

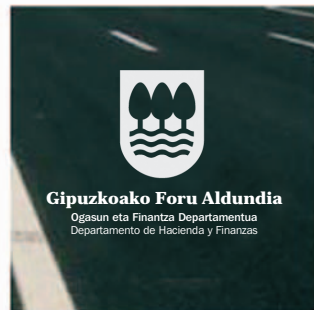

2014 URTEKO TXOSTENA INFORME ANUAL

Gipuzkoako Foru Ogasuna • Hacienda Foral de Gipuzkoa

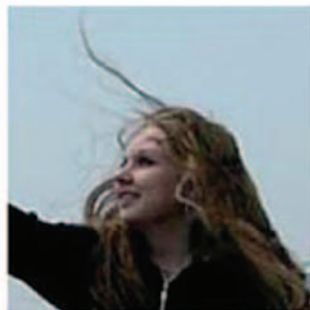
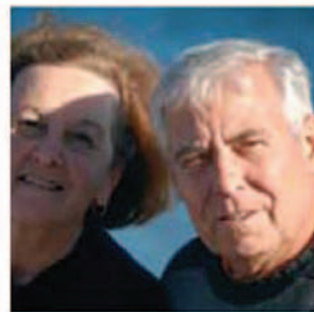
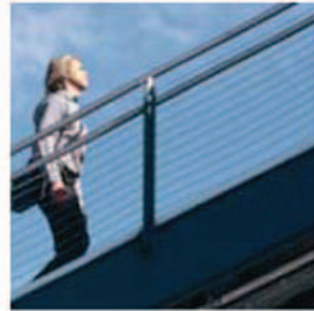

URTEKO TXOSTENA GIPUZKOAKO FORU OGASUNA

2014

INFORME ANUAL HACIENDA FORAL DE GIPUZKOA



2014
URTEKO TXOSTENA
INFORME ANUAL
Gipuzkoako Foru Ogasuna • Hacienda Foral de Gipuzkoa

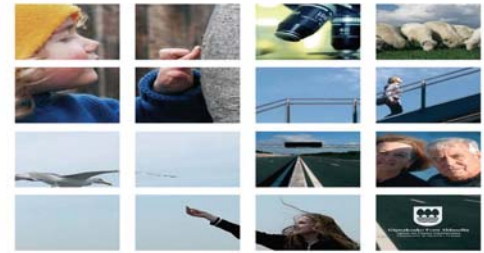

AURKIBIDE LABURTUA / ÍNDICE RESUMEN

Aurkezpena / Presentación

LEHENENGO ZATIA: ZERGEN AZTERKETA / PRIMERA PARTE: ANÁLISIS DE IMPUESTOS

1. PFEZ / IRPF

- Testua / Texto
- Estatistika eranskina / Anexo estadístico

2. Aberastasunaren eta fortuna handien gaineko zerga / Impuesto sobre la riqueza y las grandes fortunas

- Testua / Texto
- Estatistika eranskina / Anexo estadístico

3. Sozietateen gaineko Zerga / Impuesto sobre Sociedades

- Testua / Texto
- Estatistika eranskina / Anexo estadístico

4. Sozietateen zerga pizgarriak / Incentivos Fiscales de Sociedades

- Testua / Texto
- Estatistika eranskina / Anexo estadístico

5. BEZ / IVA

- Testua / Texto
- Estatistika eranskina / Anexo estadístico

BIGARREN ZATIA: ZERGA ETA FINANTZA JARDUERA / SEGUNDA PARTE: ACTIVIDAD FINANCIERA Y TRIBUTARIA

6. Ogasuneko organoen kudeaketa / Gestión de Órganos de Hacienda

- Testua / Texto
- Estatistika eranskina / Anexo estadístico

7. Zerga itunduen bilketa / Recaudación de tributos concertados

- Testua / Texto
- Estatistika eranskina / Anexo estadístico

8. Aldundiaren jarduera ekonomiko-finantzarioa / Actividad económico-financiera foral

- Testua / Texto
- Estatistika eranskina / Anexo estadístico

ERANSKINAK / APÉNDICES

A.1. Udalen estatistikak / Estadísticas municipales

A.2. Arauzko xedapenak / Disposiciones normativas



AURKEZPENA

Datozen orrialdeotan "Gipuzkoako Foru Ogasunaren Urteko Txostena" aurkezten dizuegu, 2014ko ekitaldiari dagokiona. Beste urteetan bezala, zergadunei, gizarte eragileei eta, oro har, gaian interesatuta dauden guztiei Ogasuneko eta Finantzetako Departamentuak zerga eta finantza arloan egin duen jardunaren berri laburbilduta ematea du helburu. Txosten honen argitalpenarekin, legegintzaldiaren ildo nagusietako bat gauzaten da: Departamentuaren informazio gardentasuna.

Departamentuaren eginkizunik behinena da herritarrek egiten dituzten kontribuzioak modu arduratsuan biltzea herri zerbitzuak finantzatzea posible izan dadin, lurraldeko ekonomiaren hazkunderari lagunduz eta aberastasuna birbanatuz, herri finantzen kudeaketa eraginkor eta garbia dela medio.

Txosten honetan aztertzen diren zenbait zergen datuak 2013. ekitaldi fiskalari dagozkio (2014. urtean aurkeztuak); esaterako, Errenta Zerga, Sozietateen gaineko Zerga eta Aberastasunaren eta Fortuna Handien gaineko Zerga. Azken horretan, lehen aldiz aurkezten dira bere datuak, 2012ko abenduaren 18ko 10/2012 Foru Araua indarrean sartu zenetik.

Eskainitako informazioaren egiturak homogeneotasuna gordetzen duenez aurreko ekitaldietan erabilitakoarekin, errazago gertatzen da magnitude nagusien denborazko segidak prestatzea. Gainera, txostenak zehatz-mehatz aztertzen ditu datuak, eta horien analisirako kontuan hartzekoak diren aldagaiak ere jorratzen ditu.

Argitalpen honen azken helburua da departamentuak finantza eta zerga alorrean egin duen jarduna gehiago ezagutaraztea. Komunikazio eta informazioaren teknologia berrien erabilerak duen garrantziaz jabeturik, eta aurreko urteetan bezala txostena Departamentuaren interneteko web gunean jartzeaz gain, Estatistika Ataria izeneko atalean txostenean agertzen diren datu guztiak ipini dira modu elkarreragilean, erosoan eta azkarrean kontsultatu eta deskargatu ahal izateko. Bestalde, atal horretan datu-banku bat ere badago, eta bertan, 1995. urtetik aurrerako serie historiakoak kontsultatzeko eta deskargatzeko aukera dago.

PRESENTACIÓN

El "Informe Anual de la Hacienda Foral de Gipuzkoa" del ejercicio 2014, que presentamos a continuación, tiene como objetivo poner a disposición de las personas contribuyentes, de los agentes sociales y, en general, de cualquier persona interesada en la materia, un resumen de las actuaciones tributarias y financieras desarrolladas por el Departamento de Hacienda y Finanzas. Con la publicación de este informe se plasma una de las principales líneas de actuación de la legislatura: la transparencia informativa del Departamento.

La principal misión del Departamento es realizar una recaudación responsable de las contribuciones ciudadanas para financiar los servicios públicos, favoreciendo el crecimiento de la economía territorial y la redistribución de la riqueza, con una eficiente y saneada gestión de las finanzas públicas.

Algunos de los datos analizados en este informe corresponden al ejercicio fiscal 2013, (declaraciones presentadas en 2014), como es el caso del IRPF, el Impuesto sobre Sociedades y el Impuesto sobre la Riqueza y las Grandes Fortunas. En ese último, los datos se ofrecen por primera vez desde que entró en vigor la Norma Foral 10/2012 de 18 de diciembre.

La estructura de la información ofrecida es homogénea con la de ejercicios precedentes, con lo que se facilita la elaboración de series temporales de las principales magnitudes. Además, contiene un pormenorizado análisis de los datos que se proporcionan, analizando diferentes variables a tener en cuenta a la hora de abordar su estudio.

El objetivo último de esta publicación es facilitar y fomentar el conocimiento de la actividad desarrollada por el Departamento en sus funciones financieras y tributarias. Conscientes de la importancia de la aplicación de las nuevas tecnologías de la comunicación y la información, además de ofrecer este Informe, al igual que en años anteriores, en la página web del Departamento, en el apartado del Portal de Estadísticas, se pueden consultar y descargar todos los datos que aparecen en el informe de una manera interactiva, sencilla y rápida. En dicho apartado existe un banco de datos, donde se pueden consultar y descargar series históricas desde 1995.

Jabier Larrañaga Garmendia
Ogasuneko eta Finantzetako Foru Diputatua • Diputado Foral de Hacienda y Finanzas



1. PERTSONA FISIKOEN ERRENTAREN GAINEKO ZERGA. 2013KO EKITALDIA

1.1. SARRERA

Aurkeztutako aitorpenei dagokienez, 2013an aitorten berretsiak gora egin dute, gainontzeko modalitate guztiek beherantz egin duten bitartean, batez ere mekanizatuenak (-%8,3).

Lanaren errentak jarraitzen du **errenta iturri nagusia** izaten (%83,8). Bigarren lekuan, kapital higigarriaren etekinak kokatu dira (%5,9). Hirugarren lekuan enpresa jarduerak datoz (%5,7), zeintzuk 2012 ekitaldiarekin konparatuta igo egin dira.

Oinarri ezargarriaren murrizpenen artean honako hauek nabarmentzen dira: batetik, batera aitortzeagatik egindakoak, eta, bestetik, pentsio planenak, BGAEnak eta urteko mantenuarenak.

2013an kenkarien beherakada eman da, ohiko etxebizitzako kenkaria jaisten jarraitzen duelako eta baita ere dohaintzengatik eta lehentasunezko jarduerengatik eginiko kenkariak (portzentajea %30etik %10era jaisten da) jaitsiera handia izan dutelako. Ondorioz, **kenkarien gutzizkoak** behera egin du, -%1,3, hain zuzen.

Atxikipen nagusia lanarena da (kopuru osoaren %84,2), eta iazko aldean handitu egin da (+%0,2, 2,3 milioi euro gehiago). Kapital higigarriaren atxikipenak garrantzi aldetik bigarrenak dira, eta hauek behera egin dute nabarmen ekitaldian (13,6 milioi euro gutxiago, -%10,3). Jarduera ekonomikoengatik eginiko atxikipenak eta konturako sarrerak aurreko urtearekin konparatuta igo egin dira (+%1,0, hau da, 1,0 milioi euro gehiago). Zergaren oinarri ezargarriaren igoerari edo jaitsierari lotuak daude atxikipen hauen aldaketak. Atxikipenak %0,6 murriztu dira gutzira.

Itzultzeko aitortpenen kopuruak nahiz gutzira itzulitako zenbatekoak behera egin

1. IMPUESTO SOBRE LA RENTA DE LAS PERSONAS FÍSICAS. EJERCICIO 2013

1.1 INTRODUCCIÓN

En cuanto a las **declaraciones presentadas**, en 2013 aumentan las declaraciones confirmadas, mientras que el resto de modalidades descienden, sobre todo las mecanizadas (-8,3%).

La **principal fuente de renta** sigue siendo la del trabajo (83,8%). En segundo lugar, se han colocado los rendimientos de capital mobiliario (5,9%). En tercer lugar, se sitúan las actividades empresariales (5,7%), las cuales registran subida respecto al año 2012.

Entre las **reducciones de la base imponible** destacan, las de declaración conjunta y, las que se aplican por haber aportado a planes de pensiones o EPSVs y por haber abonado anualidades.

En 2013 se da un descenso de las deducciones, porque sigue bajando la deducción en vivienda habitual y también por el importante descenso de la deducción por donativos y actividades prioritarias (el porcentaje baja del 30% al 10%). Por ello, el total de **las deducciones** se reduce en un 1,3%, concretamente.

La **principal retención** es la del trabajo (84,2% del total), y ha aumentado respecto a 2012 (+0,2%, 2,3 millones de euros más). Las retenciones de capital mobiliario son las segundas en importancia y éstas han experimentan una fuerte caída (13,6 millones de euros menos, un -10,3%). Las retenciones y pagos fraccionados por actividades profesionales aumentan respecto del ejercicio anterior (+1,0% que suponen 1,0 millones de euros más). Estas modificaciones guardan consonancia con el incremento o disminución experimentado en la base imponible del impuesto por esas rentas objeto de retención. El total de retenciones ha disminuido un 0,6%.

Tanto el **número de declaraciones a devolver** como la cantidad total devuelta



dute, eta batez besteko itzulketa, aurreko ekitaldiarekin alderatuz, arinki jaitsi da. Bestalde, **ordaintzeko aitorten kopurua** igo egin da, baita horien zenbatekoa ere. Ondorioz, aitorten bakoitzeko ordaindu beharreko batez bestekoa pixka-pixka bat jaitsi egin da.

6.000 eta 27.600 euro bitarteko oinarri likidagarria duten aitortenak dira ugariak. Alabaina, oinarri likidagarriak handiena 13.200 eta 34.800 euro bitarteko aitortenetan ageri da, eta kuota likidoa 20.400 eta 37.200 euro bitarteko oinarri likidagarria duten aitortenetan.

Karga tasa nominala %26,0koa izan da (2012koa baino bi dezima handiagoa) eta **karga tasa efektiboa**, berriz, %17,1ekoa (2012ko tasa 3 dezima handiagoa).

Aitortenak errenta iturri nagusiaren arabera sailkatzen baditugu, ikus dezakegu ugariak lan errentarenak direla (%83,7), eta atzetik kapitalekoak datozela. Hori dela-eta, batez besteko orokorra, bai oinarri likidagarriarena, bai kuota (osoa zein likidoarena) eta bai karga tasarena, parekaturik dator lanaren batez bestekoarekin.

Jarduera ekonomikoen taldeko aitortenetan, zerbitzuen sektoreak metatu du aitorten kopururik handiena (%53,6). Ondoren, profesionalen eta artisten sektorea (%23,9) eta eraikuntzarena datoz (%14,7).

Lehen sektoreak jarduera nagusiaren batez besteko etekinik txikiena aitortu du: 10.579 euro. Profesionalek eta artistek, ordea, batez bestekorik handiena aitortu dute: 21.863 euro.

Aitortutako batez besteko etekinik handiena Farmaziaren jarduera adarrak bereganatu du: 55.430 euro. Aldiz, aitortutako batez besteko etekinik txikiena apainketarako areto eta institutuei dagokie 8.175 euroekin.

han diminuido respecto al ejercicio anterior, produciéndose un ligero descenso de la devolución media. Por su parte, el **número de las declaraciones a ingresar** ha crecido, y también su importe, arrojando una media a ingresar por cada declaración ligeramente inferior.

El grupo más numeroso de declaraciones lo constituyen las que tienen una base liquidable entre 6.000 y 27.600 euros. Sin embargo, la mayor cuantía de base liquidable se acumula en las declaraciones de entre 13.200 y 34.800 euros, y la cuota líquida en las declaraciones de entre 20.400 y 37.200 euros de base liquidable.

El tipo nominal de gravamen ha sido el 26,0% (dos décimas por encima del tipo de 2012), mientras que el **tipo efectivo de gravamen** ha sido el 17,1% (superando en 3 décimas el tipo registrado en 2012).

Si clasificamos las **declaraciones en función de la principal fuente de renta**, obtendremos que las más numerosas son las del grupo de trabajo (83,7%), seguidas por las de capital. Por ello, la media general, tanto de la base liquidable como de las cuotas (íntegra y líquida) y del gravamen, va pareja con la media del trabajo.

Entre las declaraciones del grupo de actividades económicas, es el sector de servicios quien mayor número de declaraciones acumula (53,6%). Le siguen los sectores de profesionales y artistas (23,9%) y de la construcción (14,7%).

El sector primario declara la media más baja del rendimiento de la actividad principal: 10.579 euros. En contrapartida, los profesionales y artistas declaran la media más alta: 21.863 euros.

La rama de actividad con mayor rendimiento medio declarado es la de Farmacia: 55.430 euros. Por el contrario, el menor rendimiento medio declarado corresponde a los salones e institutos de belleza, con 8.175 euros.



Aukera zuten aitorten guztietatik, ia bi herenak (%59,3k) Zenbatespen Objektiboa (moduluak) aukeratu du jardueraren etekina kalkulatzeko (termino absolututan, jarduera ekonomikoen taldeko aitorten guztien %15,5ak). Baxurako arrantza eta auto-taxi bidezko garraioa izan dira modalitate hori gehien erabili dutenak (%100,0 eta %99,2), eta gainerako elikagai zerbitzuen adarra, berriz, gutxien baliatu dena (%11,5).

1.2. AURKEZTUTAKO AITORPENAK

Zenbat aitorten aurkeztu dira?

Guztira 379.254 aitorten aurkeztu dira, denak ere 2013. urteari dagozkionak, 2012. urtean baino 6.516 gutxiago (-%1,7). Beherakada nabarmena izan da, beraz.

Aipatu beharra dago paper bidezko aurkezpena desagertu egiten dela 2012tik aurrera.

Aitorten berretsiak gora egin dute, gainontzeko modalitateak berriz behera.

Hona hemen 2013ko datuak:

- Modalitate mekanizatuan aurkeztutako aitortenak: 92.856 (%24,5).
- Aitorten berretsiak: 197.665 (%52,1).
- Telematikoki edo internet bidez aurkeztutako aitortenak: 88.733 (%23,4).

2012. urtekoekin alderatuta, portzentajeak aldatu egin dira (%26,3, %50,1, eta %23,7, hurrenez hurren): aitorten berretsien modalitatea (+%2,4) igoera izan duen bakarra delako. Gainontzeko modalitateak beherakada izan dute (-%8,3 mekanizatuek eta -%2,9 telematiko/internet bidezkoek).

Aitorten berretsiak aitorten-likidazioen proposamenak dira, behin etxera bidalita zergadunek telefonoz zein internet bidez onartu eta berretsi ditzaketanak. Aurreko ekitaldietan modalitate berri bezala ezarri ziren arren, 2002. urtetik aurrera hartu dute benetako garrantzia, eta joera horrek

De todas las declaraciones que podían hacerlo, casi dos tercios (59,3%) han optado por la Estimación Objetiva (por módulos) para calcular el rendimiento de la actividad (en términos absolutos, el 15,5% de todas las declaraciones del grupo de actividades económicas). Quien más han escogido esta modalidad han sido la actividad de pesca de bajura y transporte autotaxis (100,0% y 99,2%), y quien menos, resto de servicios de alimentación (11,5%).

1.2. DECLARACIONES PRESENTADAS

¿Cuántas declaraciones se han presentado?

Del 2013 se han presentado 379.254 declaraciones, 6.516 menos que del 2012 (-1,7%), lo que supone una importante reducción.

Cabe destacar que la modalidad de presentación en papel desaparece a partir de 2012.

Las declaraciones confirmadas aumentan, a diferencia del resto de modalidades

Estos son los datos del año 2013:

- Declaraciones presentadas por la modalidad mecanizada: 92.856 (24,5%).
- Declaraciones confirmadas: 197.665 (52,1%).
- Declaraciones telemáticas o internet: 88.733 (23,4%).

Los porcentajes varían con respecto a los de 2012 (26,3%, 50,1% y 23,7%, respectivamente): debido a que las confirmadas son las únicas que han aumentado (+2,4%), en contraste con el resto de modalidades (-8,3% las mecanizadas y -2,9% las de internet/telemáticas).

Las declaraciones confirmadas son propuestas de declaración-liquidación que se envían al domicilio y que sólo ha de manifestarse su confirmación vía telefónica o telemática. Aunque se establecieron como nueva modalidad en ejercicios anteriores, ha sido a partir de 2002 cuando



ekitaldi honetan ere izan du jarraipena.

han tenido mayor repercusión, tendencia que continúa en este ejercicio.

GRÁFICO 1.1. GRAFIKOA
Aitorpen kopurua (urtez urte)
 Evolución del número de declaraciones



GRÁFICO 1.2. GRAFIKOA
Tributazio mota
 Modalidad de tributación



2012. urtearekin alderatuta, ordaintzeko aitorpenen kopurua hazi egin da

Con respecto a 2012, el número de declaraciones a ingresar ha crecido (+6,1%)

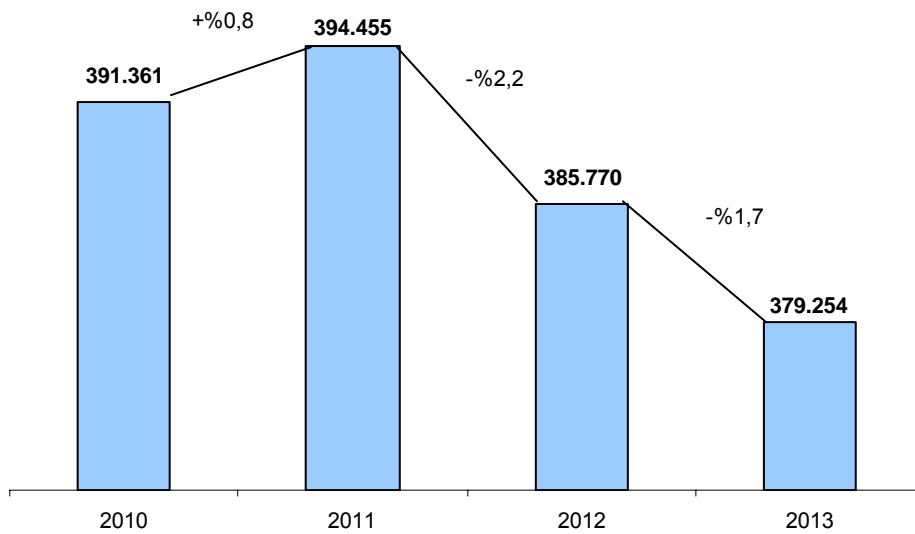
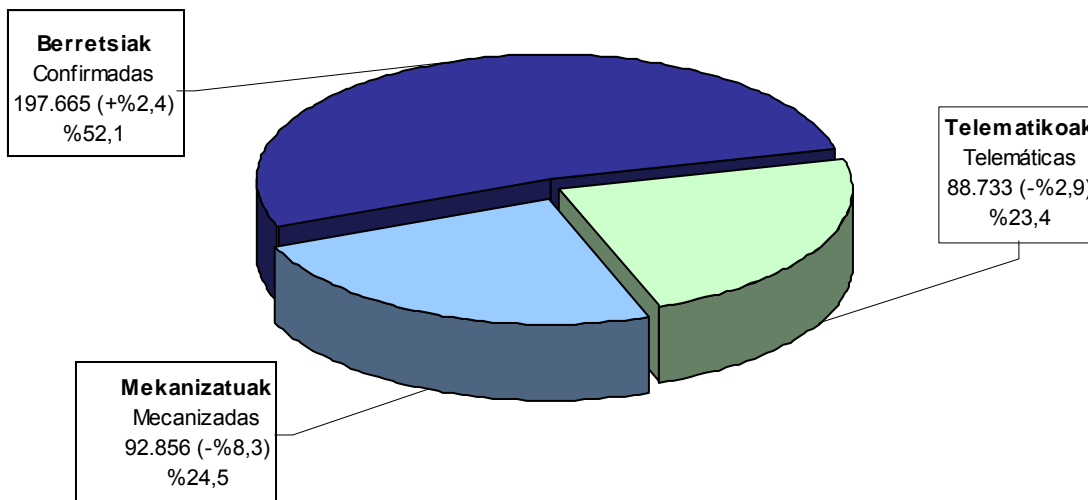

(+%6,1), itzultzeko aitortpenak gutxitu egin diren bitartean (-%4,2). Ondorioz, kopuru osoan duten parte-hartzea aldatu egin da bi taldeetan: itzultzekoak %74,6 (iaz %76,5) eta ordaintzekoak %24,0 (iaz %22,3).

mientras que las declaraciones a devolver han disminuido (-4,2%). En consecuencia, la representación de ambos grupos varía respecto al ejercicio anterior: a devolver 74,6% (antes 76,5%) y a ingresar 24,0% (antes 22,3%).

GRÁFICO 1.3. GRAFIKOA
Aitorpen kopurua, zergadunei itzultzekoak edo Ogasunari ordaintzekoak
 Número de declaraciones, a devolver al contribuyente o a ingresar en Hacienda



GRÁFICO 1.4. GRAFIKOA
Aitorpen mota
 Tipo de declaración



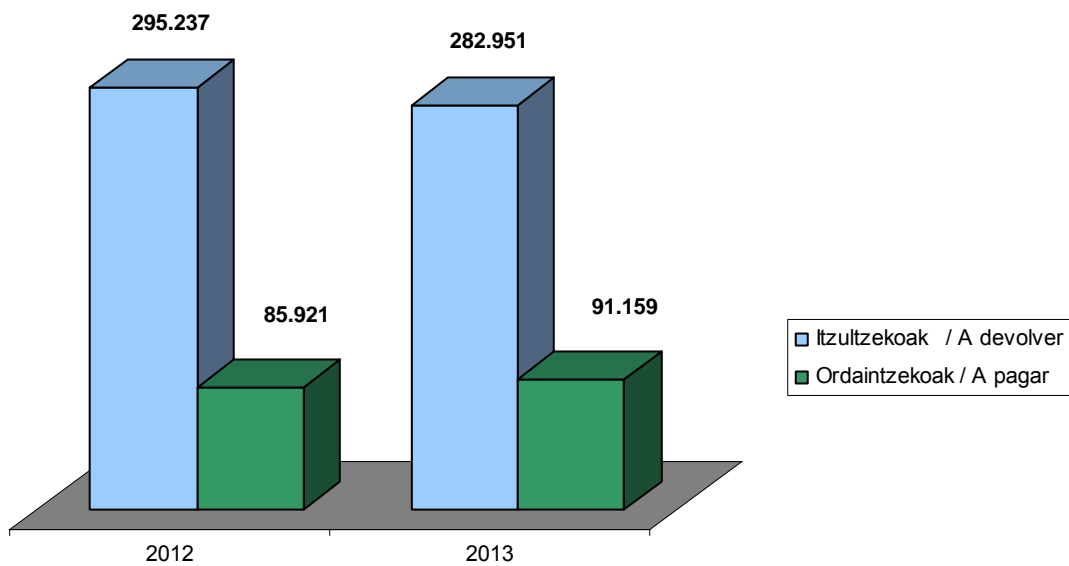
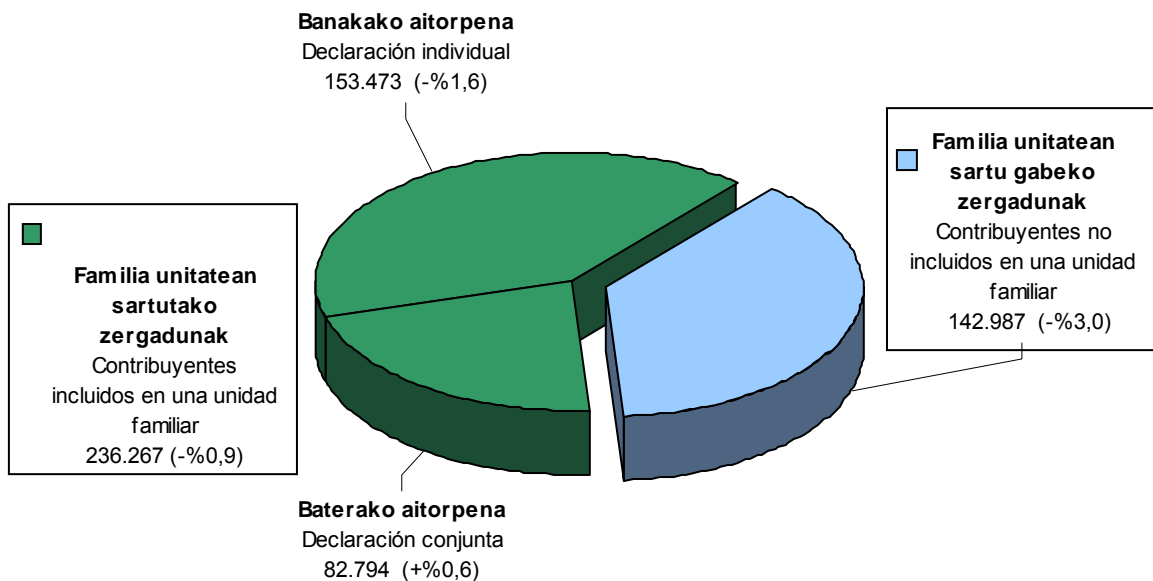

Familia unitatean sartu gabekoen aitoren beharada nabarmena izan dute, baterako aitoren gora egin duten bitartean

Familia unitatean sartu gabeko zergadunak %3,0 gutxitu dira, eta kopuru osoaren %37,7 hartzen dute. Gainerakoak (%62,3) bi taldetan banatzen dira: batetik, aitoren batera aurkeztzen dutenak (%21,8), eta bestetik, banakako modalitatea nahiago dutenak (%40,5). Datu horiek aurreko ekitaldietakoekin alderatuz gero, agerian jartzen da baterako aitoren (+%0,6) soilik eduki dutela igoera, beraien igoerako joera finkatuz.

1.3. NONDIK DATOR AITORTUTAKO ERRENTA?

Datu aipagarri gisa, esan dezakegu 2013 ekitaldiko oinarri likidagarria 8.494,3 milioi eurokoa izan dela, aurreko urtean baino 44 milioi gutxiago (-%0,5). Beraz, aurreko urteko beharada murriztu egin da.

Lanetik datozen errentak aitortutako guztiaren %83,8 dira

1.5. grafikoan ikus daiteke nola banatu diren oinarri ezargarria osatzen duten errentak.

Etekin mota hauetatik guztietatik hiru aztertuko ditugu zehatzago: lanaren errentak, kapital higiezinaren errentak, eta ondare irabazi eta galerak.

Lanaren errentak: %0,1 handitu da etekin garbia

2012. urtearekin alderatuta, lan errenten etekin gordina %0,1 txikiagoa da. Etekin garbiak joera aldatu eta gora egin du: %0,1 egin du gora. Gastuek gora egin dute eta hobariak berriz behera egin dute (+%0,2 eta -%1,6, hurrenez hurren).

Las declaraciones de los no incluidos en unidad familiar descienden significativamente, mientras que las declaraciones conjuntas crecen

Los contribuyentes no incluidos en una unidad familiar han disminuido un 3,0% y representan el 37,7%. El resto (62,3%) se divide entre quienes presentan la declaración conjunta (21,8%), y quienes prefieren la modalidad individual (40,5%). Si comparamos estos datos con los ejercicios anteriores, apreciamos que sólo las declaraciones conjuntas han crecido (+0,6%), consolidando su tendencia al alza.

1.3. ¿DE DÓNDE PROCEDE LA RENTA DECLARADA?

Como dato destacable queremos apuntar que la base liquidable del ejercicio 2013 ha sido de 8.494,3 millones de euros, 44 millones menos que el año anterior (-0,5%). Por tanto, se reduce considerablemente el descenso que tuvo lugar en 2012.

Las rentas procedentes del trabajo representan el 83,8% del total declarado

Las rentas que componen la base imponible se reparten según el gráfico 1.5.

De todos estos rendimientos hay tres - las rentas de trabajo, las rentas del capital inmobiliario y las ganancias y pérdidas patrimoniales- que vamos a analizar más detenidamente.

Rentas de trabajo: ha aumentado un 0,1% su rendimiento neto

El rendimiento bruto de la renta de trabajo ha disminuido un 0,1% respecto a 2012 y el neto aumenta un 0,1%. Los gastos aumentan y las bonificaciones descienden (+0,2% y -1,6%, respectivamente).



GRÁFICO 1.5. GRAFIKOA
Errentaren jatorria
Procedencia de la renta

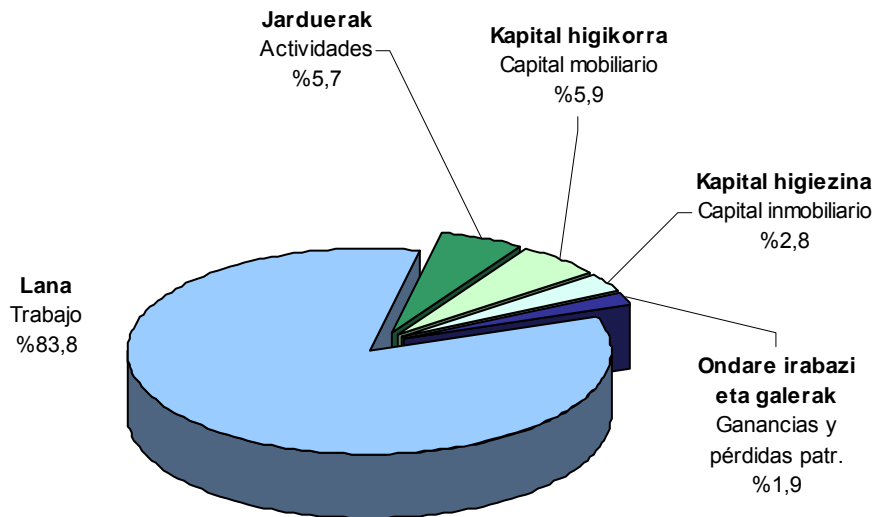

Ondare irabazi eta galerak %8,5 igo dira

Ondare irabazi eta galerek behera egin dute etengabe 2007-2012 epealdian, baina 2013an joera aldatu eta gora egiten dute: konkretuki, 13,5 milioi euro handiagoak izan dira. Oinarri ezargariarekiko portzentajea %1,9 da, hain zuzen ere.

Ganancias y pérdidas patrimoniales: suben un 8,5%

El importe de ganancias y pérdidas patrimoniales ha bajado continuamente en el periodo 2007-2012, para cambiar de tendencia y subir en 2013: se da un aumento de 13,5 millones de euros, concretamente. Su porcentaje respecto a la base imponible es del 1,9%.

Kapital higiezinaren errentak %0,6 hazi dira

Kapital higiezinaren errentak bi osagai desberdin ditu: Alde batetik, oinarri orokorrean sartzen diren errentak, orokorrean jarduera ekonomikoekin zerikusia duten ibilgetuen alokairuei dagozkienak eta, bestetik, aurreziaren oinarrian barneratzen direnak, ohiko etxebizitzaren alokairuei dagozkienak.

Rentas del capital inmobiliario: crecen un 0,6%

Las rentas de capital inmobiliario se componen de dos elementos diferenciados: Por un lado, están las rentas que se integran en la base general, que recogen, sobre todo, las rentas obtenidas por el alquiler en actividades económicas y, por otro lado, las rentas integradas en la base del ahorro, que son las correspondientes al alquiler de viviendas habituales.

Oinarri ezargari orokorraren barne dauden kapital higiezinako errentak gutxitu

Las rentas de capital inmobiliario integradas en la base imponible general se



egin dira 2013an (-%4,4), guztira 6,9 milioi euro gutxiago, hain zuzen ere.

Baina, bestalde, aurrezkiaren oinarria doazenak, hau da, etxebizitzaren alokairuaren ondorioz lortuak, igoera nabarmena izan dute. Hauen igoera %8,6koa izan da, 8,5 milioi euro handiagoa.

Ondorioz, kapital higiezinaren errentek %0,6ko igoera izan dute, etxebizitzaren alokairuaren igoera honek bultzata.

Oinarri ezargarriaren murrizpenak

Murrizpenei dagokienez honako hauek dira datu nagusiak:

- Pentsio planak, BGAEak eta urteko mantenurako ordainketak: 301 milioi (-%4,9).
- Murrizpena batera aitortzeagatik: 314 milioi (+%2,0).
- Aurreko ekitaldietako etekin negatiboak: 72 milioi (+%96,8).

Nabarmenezkoa da pentsio planei eta BGAEei egindako ekarpenen murrizpenenak jaitserako joera mantentzen dutela, 2011an lehen aldiz zertxobait gutxitu ostean, 2013an ere beherakada izan dute. Honen arrazoi nagusia da 2012 ekitaldian indarrean sartu den araudian egon den aldaketa: BGAEi egiten zaizkien ekarpenak mugatu egin dira, urteko gehienez 5.000 euroko ekarpena egin baitaiteke aitortzaileko (enpresako kontribuzioarekin batera, 12.000 eurora irits liteke). Bestalde, 67 urtetik gorako aitortzaileen ekarpenik ez da onartuko murrizketarako.

Bestalde, aurreko ekitaldietako etekin negatiboak aurten ere indarrez hazi dira, %96,8 hain zuzen ere.

han visto reducidas en 6,9 millones respecto a 2012 (-4,4%).

Sin embargo, las correspondientes a la base del ahorro, es decir, las provenientes del alquiler de viviendas habituales, han experimentado un fuerte avance. Aumentan un 8,6%, concretamente 8,5 millones de euros.

En consecuencia, las rentas de capital inmobiliario, en su conjunto, crecen un 0,6%, gracias al empuje de las rentas por alquiler de viviendas habituales.

Reducciones de la base imponible

En lo que se refiere a las reducciones, estos son los datos principales:

- Planes de pensiones, EPSVs y anualidades por alimentos: 301 millones (-4,9%).
- Reducción por haber hecho la declaración conjunta: 314 millones (+2,0%).
- Rendimientos negativos de ejercicios anteriores: 72 millones (+96,8%)

Destaca que se mantiene la tendencia de descenso en la reducción por aportaciones a planes de pensiones y EPSVs, tras haber caído en 2011 por primera vez en su existencia. La principal razón de esta caída es la modificación en la normativa que entró en vigor en 2012, según la cual se admitirán aportaciones con un límite de 5.000 euros anuales por contribuyente (12.000 euros como máximo entre aportación y contribución empresarial). Además, no se admitirán las aportaciones de contribuyentes mayores de 67 años.

Por otra parte, los rendimientos negativos de ejercicios anteriores aceleran su ascenso, al crecer un 96,8% respecto a 2012.



Errenta iturriak oinarri likidagarriaren tartean arabera

2013ko errenta iturri nagusiek aurreko urteko egiturari eutsi diote. Besteren konturako lanaren etekinek portzentajerik handiena ageri dute tarte guztietan, eta baliorik handienak 15.600 eta 37.200 euro bitarteko oinarria duten tartetean lortu dute (hauetan %95,5 baino gehiago dira)

Beheragoko tartetean, eta batez ere 6.000 eta 10.800 euro bitartekoan, errenta enpresarial eta profesionalen baliorik handienak ageri dira.

Bai kapital higigarriaren errentak eta bai kapital higiezinarenak oso pisu txikia dute tarte gehienetan, eta beren portzentajerik onenak lehen eta azken tartetean ageri dira.

Ondare irabazi eta galerak azken tartean (66.000 eurotik gorako oinarri likidagarriak) bakarrik dira esanguratsuak, oinarriaren %7,6 baitira bertan.

Fuentes de renta distribuidas por tramos de base liquidable

Las principales fuentes de renta en 2013 mantienen una estructura similar al año anterior. Los rendimientos de trabajo por cuenta ajena son los que mayor porcentaje tienen en todos los tramos, y alcanzan sus valores máximos en los intervalos intermedios (base entre 15.600 y 37.200 euros, donde llega a representar más del 95,5%).

Es en los tramos inferiores, sobre todo entre 6.000 y 10.800 euros, donde los valores de las rentas empresariales y profesionales tocan techo.

Tanto las rentas de capital mobiliario como de capital inmobiliario tienen una baja representación en la mayoría de los tramos, si bien obtienen sus mejores porcentajes en el primero y en el último tramo.

Las ganancias y pérdidas patrimoniales destacan únicamente en el último tramo (base liquidable superior a 66.000 euros), donde llegan a representar el 7,6% de la base.



GRÁFICO 1.6. GRAFIKOA
Errenta iturrien portzentajeak, oinarri likidagarriaren tartean arabera
Fuentes de renta en % por tramos de base liquidable

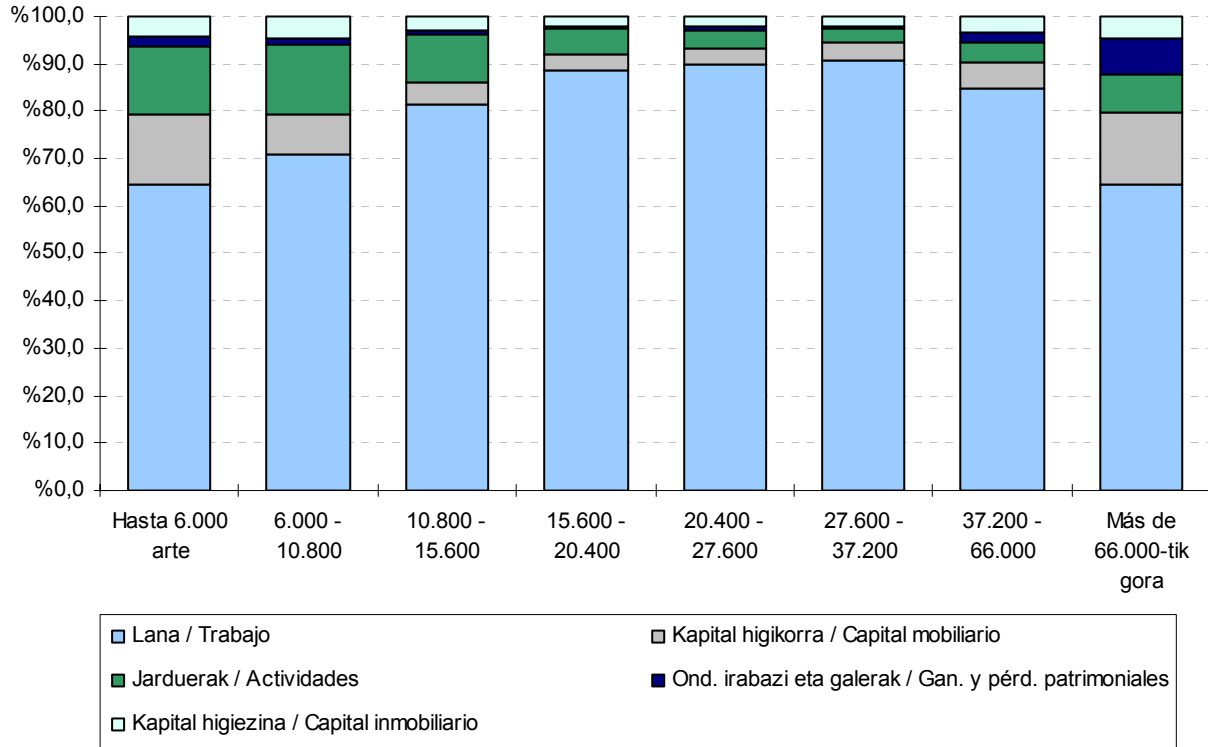

1.4. KENKARIAK

2013. urtean **861** milioi euroko kenkariak egin dira guztira, aurreko urtean baino 11,1 milioi gutxiago **(-1,3%)**. Aipatutako jaitzieraren arrazoia nagusiak: ohiko etxebizitzako kenkaria jaisten jarraitzen duela (-12,8 milioi) eta dohaintzengatik eta lehentasunezko jarduerengatik eginiko kenkariak jaitsiara handia izan dutela (-3,7 milioi, aplikagarri den portzentajea aldatu egin delako, lehen %30 eta orain %10).

1.7. grafikoan kenkari horien banaketa ikus dezakegu

Kenkari orokorrak hartzen du kopururik handiena

Aurkeztutako aitorten bakoitzeko aplikatu den 1.375 euroko kenkari orokorragatik 513 milioi euro kendu dira guztira, kopuru osoaren %59,5.

1.4. DEDUCCIONES

El total de deducciones para el año 2013 ha ascendido a **861** millones de euros, 11,1 menos que el año anterior **(-1,3%)**. Las principales razones de dicha disminución radican en que sigue bajando la deducción en vivienda habitual (-12,8 millones) y el importante descenso de la deducción por donativos y actividades prioritarias (-3,7 millones, por modificación del porcentaje aplicable, antes 30% ahora 10%).

Estas deducciones se reparten según recoge el gráfico 1.7.

La deducción general es la que mayor importe representa

El total de la deducción general de 1.375 euros por declaración presentada asciende a 513 millones de euros, el 59,5% del total.

GRÁFICO 1.7. GRAFIKOA
Kenkariak taldeen arabera
Deducciones por grupos

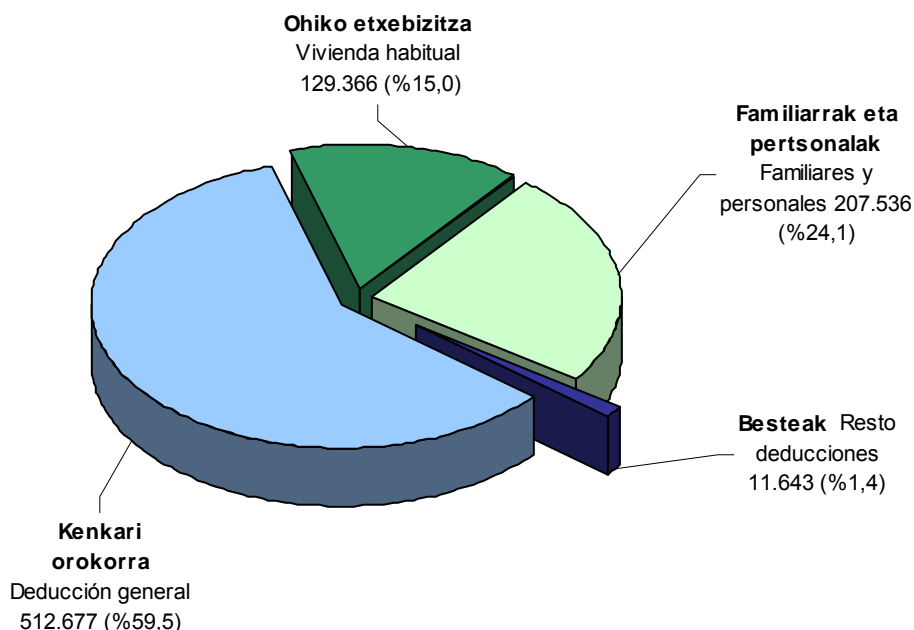

Kenkari familiar eta pertsonalak %2,1 igo dira

Talde honetako kenkari gehienak hazi egin dira 2012, salbuespena aurreko ahaideen kenkaria eta desgaitua izateagatik.

Laburbilduz, hauxe da kenkarien bilakaera:

- Ondorengo ahaideak: 3,2 milioi euro gehiago (+%3,0).
- Urteko mantenua: +%4,7.
- Aurreko ahaideak: -%7,5.
- Menpekoak: +%2,5 (0,6 milioi euro gehiago).
- Desgaituak: -%1,0.
- 65 urtetik gorakoak: 0,9 milioi euro gehiago (+%2,2).

Las deducciones familiares y personales crecen un 2,1%

La mayoría de las deducciones que pertenecen a este grupo aumentan respecto a 2012, siendo la excepción las deducciones por ascendientes y por discapacitados.

Resumiendo, esta es la evolución:

- Descendientes: 3,2 millones de euros más (+3,0%).
- Abono anualidades: +4,7%.
- Ascendientes: -7,5%.
- Dependencia: +2,5% (0,6 millones de euros más).
- Discapacitados: -1,0%.
- Edad superior a 65 años: 0,9 millones de euros más (+2,2%).



GRÁFICO 1.8. GRAFIKOA
Kenkari familiar eta pertsonalak (urtez urte)
Evolución de las deducciones familiares y personales



GRÁFICO 1.9. GRAFIKOA
Ohiko etxebizitzaren kenkaria (urtez urte)
Evolución de la deducción por vivienda habitual



Banaka hartuta, **ohiko etxebizitzagatik aplikatutako kenkariak** joera desberdina erakusten dute. Honela, alokairuaren kenkaria etengabe hazten ari den bitartean, erosketagatiko kenkaria nahiz etxebizitza kontuarena (portzentajeaz batez

Individualmente, las **deducciones por vivienda habitual** muestran tendencias diferenciadas. Así, la deducción por alquiler sigue creciendo año tras año, mientras que la cuenta vivienda (porcentualmente sobre todo) y la adquisición de vivienda pierden

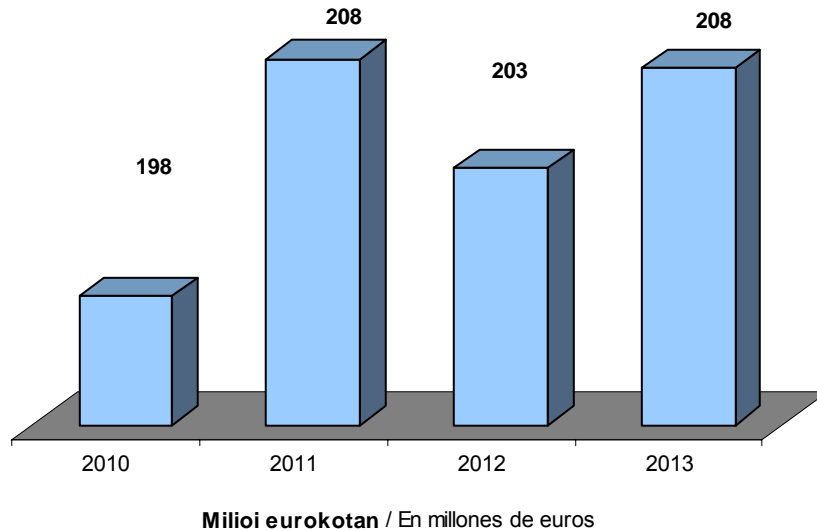
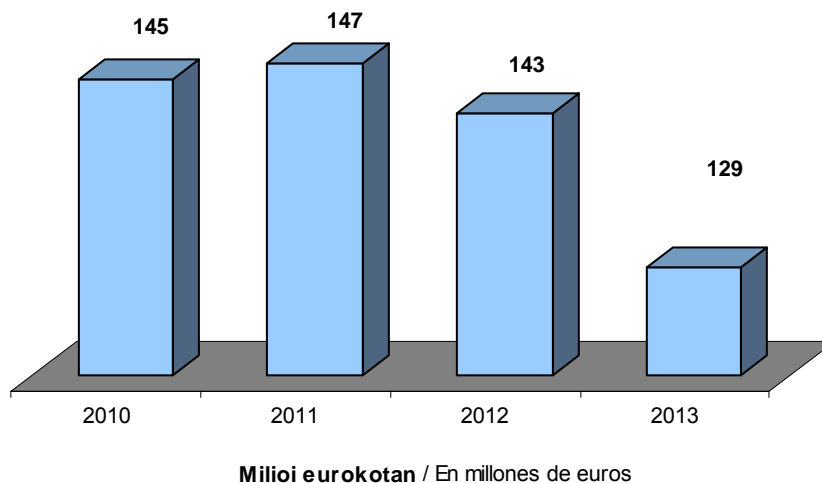

ere) jaisten ari dira:

- Alokairua: +0,3 milioi euro (+%1,3).
- Erosketa: -12,8 milioi euro (-%11,2).
- Etxebizitza kontua: -0,7 milioi euro (-%23,7)

Jarduerak sustatzeko kenkariak %7,9 igo dira

Jarduerak sustatzeko kenkariak aurreko ekitaldietako beheranzko joera aldatzen dute eta 44 mila euro handitu dira 2013an, %7,9 gehiago.

Dohaintzen kenkariak %62,7 gutxitu dira

Goranzko joera aldatu du dohaintzen kenkariak eta 2013an 3,7 milioi euro txikiagoa izan da, aplikagarri den portzentajea aldatu egin delako (lehen %30 eta orain %10).

Zergapetze bikoitzaren kenkaria: %32,5 hazi da 2013an

2010 ekitaldiko 0,7 milioi euroatik pixkanaka gorantz egin badu ere (2011an 1,0 milioi eta 2012an 2,3 milioi), 2013an gorakada nabarmena izan du, 3,1 milioira arte (+%32,5 gehiago).

Igoera nabarmen honen arrazoi nagusia zera da: atzerriko kontuetan lortutako etekinen aitortpena indarrez hazi dela (hauek beraiekin dakarten zergapetze bikoitzaren kenkariarekin batera).

Kenkari berriak

Kenkari berrietan nabarmentzekoak dira 2007 urtean sortutako biak: langileen sindikatuei ordaindutako kuotak (3,4 milioi euro), eta bizitza edo elbarritasuneko banakako aseguru kontratuei aplikatzen zaien konpentsazio fiskala (beste 2,1 milioi euro).

peso:

- Alquiler: +0,3 millones de euros (+1,3%).
- Adquisición: -12,8 millones de euros (-11,2%).
- Cuenta vivienda: -0,7 millones de euros (-23,7%)

Las deducciones para el fomento de actividades suben un 7,9%

Las deducciones para el fomento de actividades cambian la tendencia descendente de años anteriores y ganan 44 mil euros en 2013, aumentando el 7,9%.

Disminuyen un 62,7% las deducciones por donativos

Cambia la tendencia de aumento de la deducción por donativos y en el presente ejercicio decrece en 3,7 millones de euros, por modificación del porcentaje aplicable (antes 30% ahora 10%).

Deducción por doble imposición: crece un 32,5%

De los 0,7 millones de euros de 2010 ha ido creciendo paulatinamente (1,0 millón en 2011 y 2,3 millón de 2012), registrando un repunte significativo en 2013, hasta los 3,1 millones (+32,5%).

La razón principal de este último ascenso radica en el hecho de que ha aumentado considerablemente la declaración de rentas obtenidas en cuentas situadas en el extranjero (las cuales llevan emparejada la consiguiente deducción por doble imposición).

Nuevas deducciones

De las nuevas deducciones creadas en 2007 destacan: cuotas satisfechas a sindicatos de trabajadores (3,4 millones de euros) y por compensación fiscal aplicable a contratos de seguro individuales de vida o invalidez (otros 2,1 millones de euros).



1.5. ATXIKIPENAK

2013an 1.616 milioi euro atxiki dira: aurreko urtean baino %0,6 gutxiago.

Atxikipen nagusia: lanarena

Hauek izan dira atxikipenen iturri nagusiak:

- Lana: kopuru osoaren %84,2.
- Kapital higigarria: %7,3.
- Jarduera ekonomikoak: %6,0.
- Kapital higiezina: %2,2.
- Ondare irabaziak: %0,3.
- IETen eta AEEen atxikipenak eta sariei dagozkienak apenas dira esanguratsuak.

1.5. RETENCIONES

En 2013 se han retenido a cuenta 1.616 millones de euros: un 0,6% menos que el año anterior.

La principal retención: la del trabajo

Las retenciones provienen principalmente de las siguiente fuentes:

- Trabajo: 84,2% del total.
- Capital mobiliario: 7,3%.
- Actividades económicas: 6,0%.
- Capital inmobiliario: 2,2%.
- Ganancias patrimoniales: 0,3%.
- Las retenciones provenientes de AIEs y UTEs y de los premios son prácticamente residuales.

GRÁFICO 1.10 GRAFIKOA
Atxikipen nagusiak
 Principales retenciones

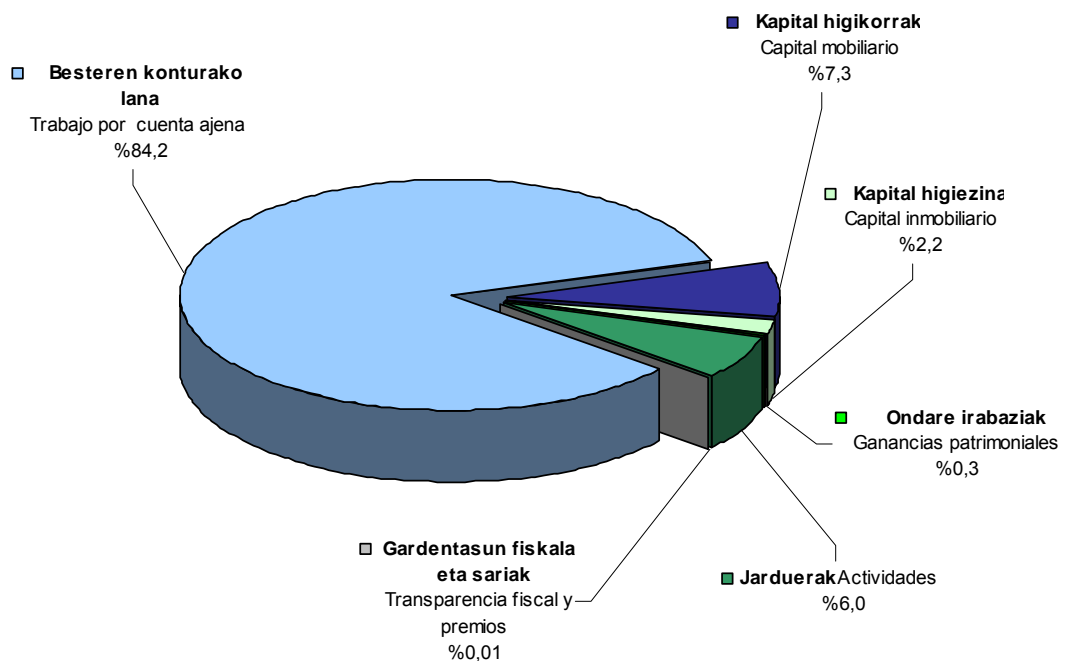



Inbertsio Kolektiboetako Erakundeek eginiko atxikipenak %34,6 hazi dira

Inbertsio fondoetako atxikipenak (+%34,6 eta 1,2 milioi euro), igoera handia pairatu duten bakarrak dira.

Lanaren gaineko atxikipenak dira kopuru absolutuetan igoerarik handiena izan dutenak (+2,3 milioi euro), baina igoera hori portzentajearen soilik %0,2koa da.

Kapital higikorren gaineko atxikipenak dira gehien jaitsi direnak, bai kopuru absolutuetan, bai portzentajearen: -13,6 milioi euro, -%10,3.

Gainerako atxikipenetan honako bilakaerak izan dira:

- Jarduerak: +%1,0 (+1,0 milioi).
- Kapital higiezinarenak: -%3,0 (-1,1 milioi).
- IETak eta EABak: -%2,7 (-2 mila euro)

Atxikipenen eta sarreren arteko erlazioa

Atxikitako zenbatekoak sarreren gainean zein portzentaje hartzen duen aztertu ondoren, honako ondorioetara iritsi gara azken lau urteotako bilakaerari buruz:

- Besteren konturako lanaren portzentajea 0,2 puntu igo da 2010-2013 epean.
- Jarduera ekonomikoaren portzentajea 0,9 puntu hazi da epealdian, eta epealdiko maximoa da.
- Kapital higigarriaren portzentajea 1,7 puntu igo da epealdian: %20,7ko tasa eman du 2013an, eta 0,5 puntu behera egin du epealdiko portzentajetik handiena izan zen 2012koarekiko.

Las retenciones efectuadas por Instituciones de Inversión Colectiva crecen el 34,6%

Las retenciones sobre fondos de inversión (+34,6% y 1,2 millones de euros), son las únicas que suben sustancialmente.

Las retenciones del trabajo son las que más han subido en importe (+2,3 millones de euros), pero dicho incremento porcentualmente únicamente representa el 0,2%.

Las retenciones del capital mobiliario son las que más han mermado tanto en importe como en porcentaje: -13,6 millones de euros, -10,3%

El resto de las retenciones presentan las siguientes variaciones:

- Actividades: +1,0% (+1,0 millones).
- Capital inmobiliario: -3,0 (-1,1 millones).
- AIEs y UTEs: -2,7% (-2 mil euros)

Relación entre las retenciones y los ingresos

Tras analizar el porcentaje que supone la cantidad retenida sobre los ingresos, llegamos a las siguientes conclusiones sobre su evolución en los últimos cuatro años:

- El porcentaje del trabajo por cuenta ajena sube 0,2 puntos en el periodo 2010-2013.
- El porcentaje de actividades económicas crece 0,9 puntos en el periodo, alcanzando el máximo del periodo.
- El porcentaje del capital mobiliario aumenta 1,7 puntos en el periodo, y se sitúa para el ejercicio 2013 en el 20,7%, habiendo bajado 0,5 puntos respecto al porcentaje más alto del periodo correspondiente al ejercicio 2012.

1.6. %0,7 GIZARTE EDO ERLIJO EDO HELBURU OROKORRETARAKO SEKTORE PUBLIKOAK KUDEATUTA XEDEETARAKO ESLEITZEA

Erljio xedeetarako nahiz gizarte xedeetarako nahiz helburu orokorretarako bideratu daitekeen zenbatekoaren barruan esleitutako kopurua %11,3 jaitxi da:

- Igoera izan du zergaren kuota osoak berak, hain zuzen ere, aurreko portzentajea aplikatzeko kontuan hartzen den oinarriak (+%0,3).
- Beraz, jaitxiera xedeetara ezberdin bideratzeagatik suertatu da. 2013ko ekitaldian jadanik ez dago, eliza katolikoari nahiz beste gizarte xedeei esleitzeko aurreko urteetan egon den aukera (kuota osoaren %0,7 eliza katolikoari eta beste %0,7 beste gizarte xedeei).
- 2013an gizarte, erlijio edo helburu orokorretarako sektore publikoak kudeatuta xedeetarako aukeren artean bat aukeratu behar da derrigorrez.

Aukera desberdinen bilakaeran aldeak ageri dira:

- Aukerarik adierazi ez dutenen zenbatekoa zero da, derrigorrezkoa delako aukera bat egitea.
- Aukera adierazi dutenen zenbatekoa %3,7 jaitxi da, baina aldeak ikusten dira aukeratutako helburuen artean. Zehazki esanda:
 - Helburu sozialak %26,5 jaitxi dira.
 - Eliza Katolikoari zuzendutako dirua %6,2 gutxitu da.
 - Aukera berri bat sortu da: sektore publikoa.

1.6. ASIGNACIÓN DEL 0,7% PARA FINES SOCIALES O RELIGIOSOS O GENERALES GESTIONADOS POR EL SECTOR PÚBLICO.

Dentro de la cuantía que se puede destinar bien a fines religiosos o bien a fines sociales o bien a fines generales, se ha producido una caída del 11,3% en la cuantía total asignada:

- Se ha producido un aumento de la propia cuota íntegra del impuesto, que es la base sobre la que se aplica el porcentaje anterior (+0,3%).
- La caída por tanto se debe a un reparto diferente de la asignación. Este ejercicio no existe la posibilidad que existía en años anteriores de asignar tanto a la iglesia católica como a otros fines sociales (0,7% de su cuota íntegra a la iglesia católica y 0,7% a otros fines sociales).
- En 2013 se opta entre fines sociales, religiosos o generales gestionados por el sector público, y es obligatorio ejercitar una única opción.

La evolución ha sido desigual para las distintas opciones:

- La cuantía de los que no han hecho constar su elección es nula por no existir dicha opción.
- La cuantía de los que sí hacen constar su elección ha disminuído un 3,7% con diferencias entre las tres opciones. Concretamente:
 - Fines sociales han bajado un 26,5%
 - El dinero destinado a la Iglesia Católica decrece un 6,2%.
 - Se crea nueva opción: sector público.

GRÁFICO 1.11 GRAFIKOA

Sektore publiko, erlijio eta gizarte xedeetara bideratutako kuotaren banaketa eta bilakaera
 Distribución y evolución de la cuota asignada para sector público, fines religiosos y sociales

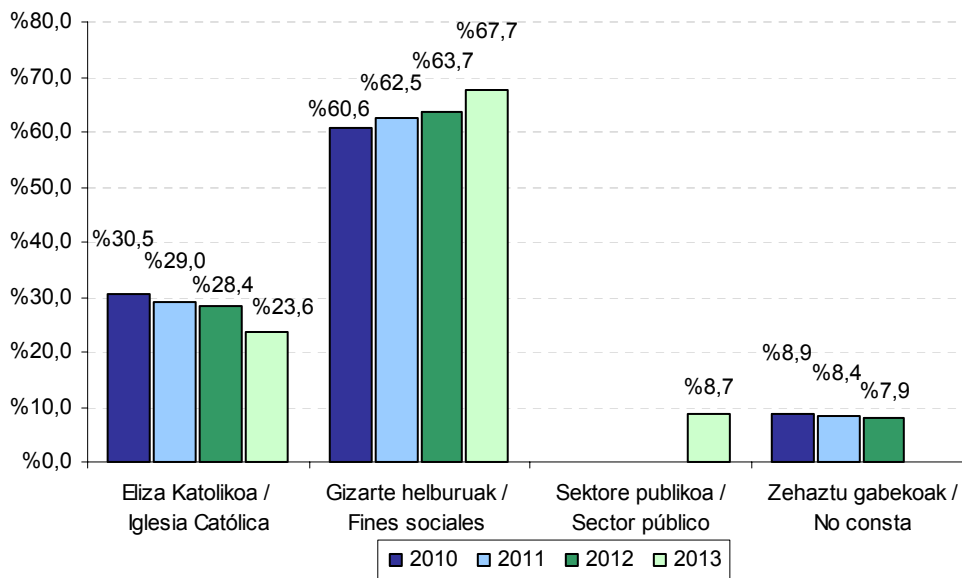
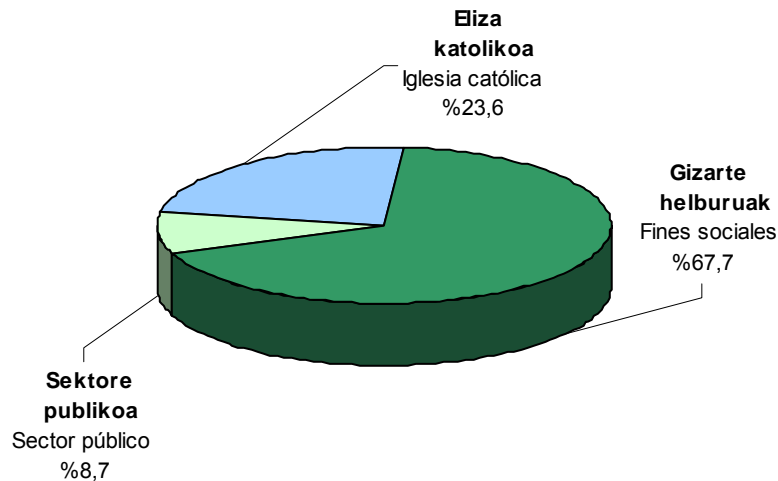

1.7. ITZULTZEKO ETA ORDAINTZEKO AITORPENAK

Itzultzeko aitortpenak

2013. urtean 282.951 izan dira itzultzeko aitortpenak. 311.697 mila euro itzuli dira guztira: batekoz beste, 1.102 euro aitortpeneko.

1.7. DECLARACIONES A DEVOLVER Y A INGRESAR

Declaraciones a devolver

En 2013 el número de declaraciones a devolver ha ascendido a 282.951. La cantidad total devuelta 311.697 miles de euros: una media de 1.102 euros por declaración.

GRÁFICO 1.12 GRAFIKOA
Aitorpen kopurua, zergaren emaitzaren arabera
Número de declaraciones según resultado del impuesto

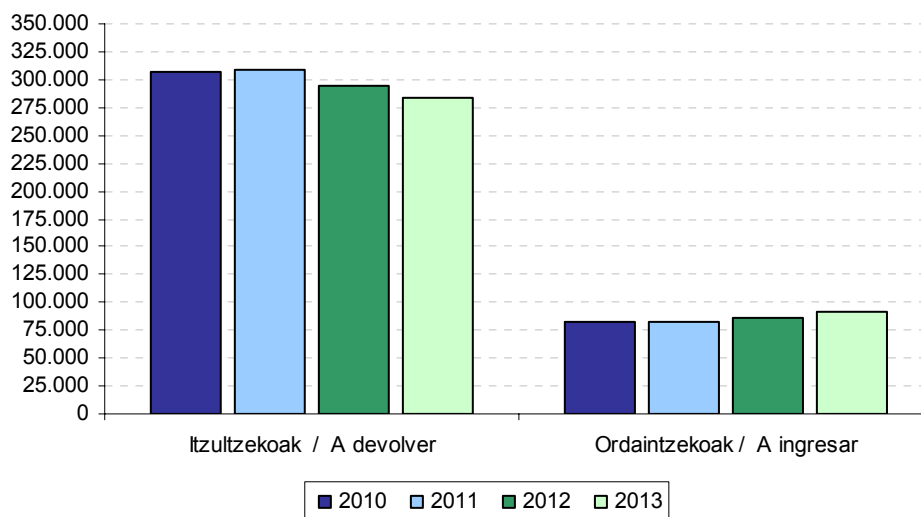

Ordaintzeko aitortenak

91.159 aitorten izan dira ordaintzekoak. Guztira, 151.010 mila euroko diru sarrerak ekarri dituzte, batekoz beste 1.657 euro aitorteneko.

Declaraciones a ingresar

El número de las declaraciones a ingresar ha sido 91.159. En total han ingresado 151.010 miles de euros, con una media de 1.657 euros de ingreso por declaración.

Ordaindu beharreko batez bestekoa jaitsi egin da 2012. urtearen aldean

Aurreko urtearekin konparatuta, igo egin da ordaintzeko aitorten kopurua, baina Ogasunari guztira ordaindutako zenbatekoa neurri txikiagoan igo denez, aitorten bakoitzeko ordaindu beharreko batez bestekoa gutxitu egin da. Horrela, ordaindu beharreko batez bestekoa 3 euro jaitsi da (-%0,2), guztira ordaindutako zenbatekoa %5,9 eta aitorten kopurua %6,1 igo diren bitartean.

La media a ingresar disminuye en relación a 2012

Con respecto al año anterior, ha aumentado el número de declaraciones a ingresar, pero la cantidad total ingresada a Hacienda lo ha hecho en menor proporción, por lo que la cantidad media a ingresar por cada declaración se ha visto disminuida. Esta última ha disminuido en 3 euros (-0,2%), mientras que la cantidad total sube un 5,9% y el número de declaraciones se eleva en un 6,1%.



GRÁFICO 1.13 GRAFIKOA
 Zergaren emaitzaren bilakaera. Zenbatekoak, guztira
 Evolución del resultado del impuesto. Importes totales



GRÁFICO 1.14 GRAFIKOA
 Zergaren emaitzaren bilakaera. Batez besteko zenbatekoak
 Evolución del resultado del impuesto. Importes medios



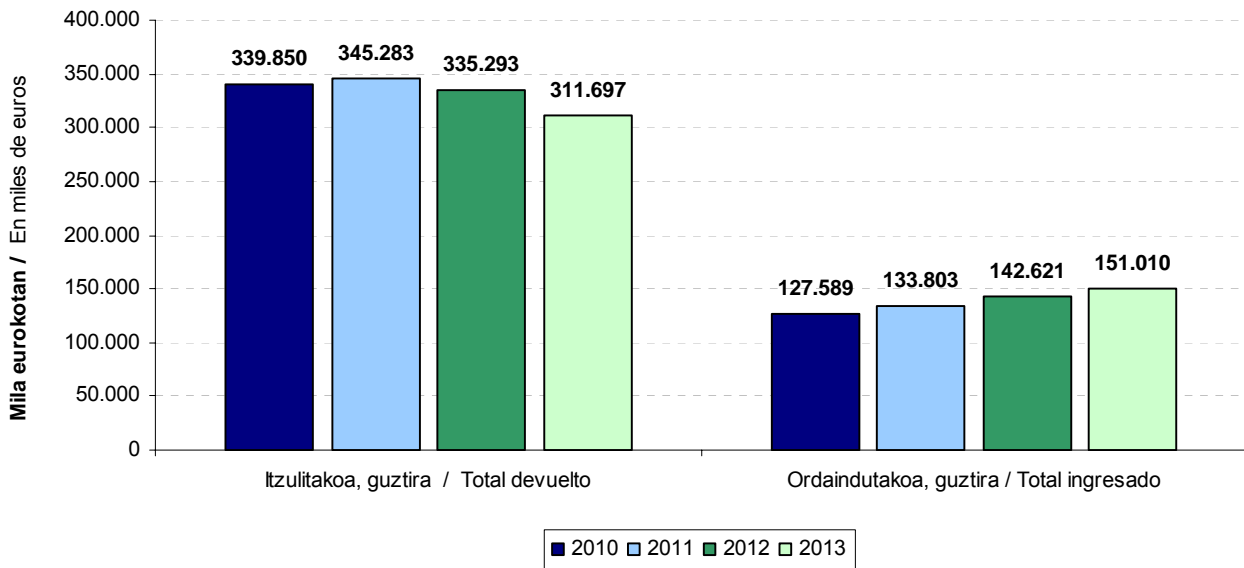
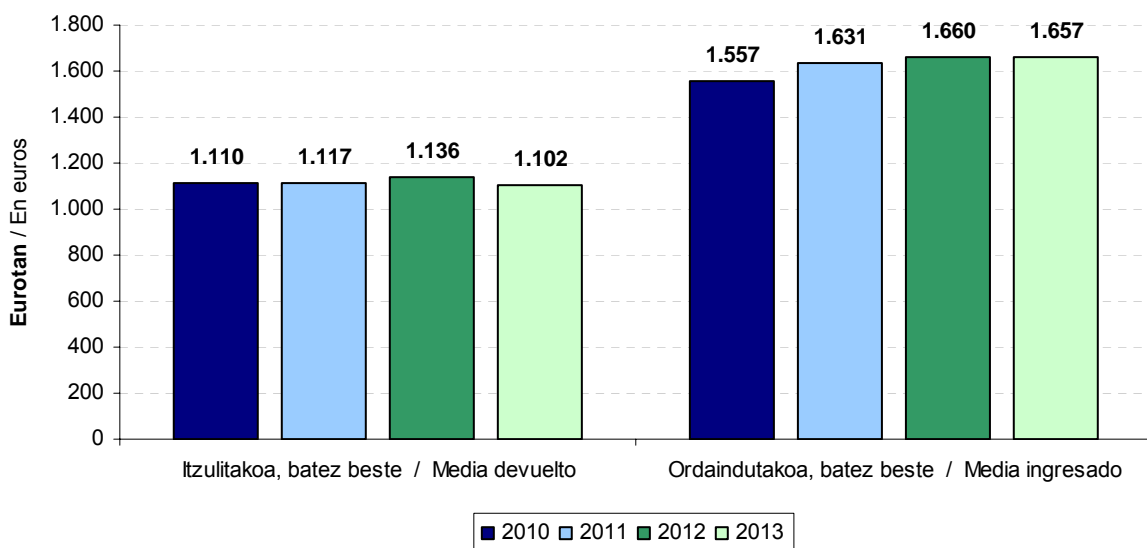

2011an hasitako joera aldatu da

2013an, 2011 eta 2012 ekitaldietan gertatu zenaren aurka, behera egin du aitorten bakoitzeko ordaindu beharreko batez bestekoak, eta 2007tik hasia zen beheranzko joerara bueltatu gara. Orduan, 4 ekitaldiz jarraian jaitsierak izan genituen (2010era arte).

1.8. BANAKETA OINARRI LIKIDAGARRIAREN TARTEEN ARABERA

Gogora dezagun oinarri likidagarriak 8 tarte hauek dituela, eurotan:

- Lehen tarte: 6.000 euroraino
- Bigarren tarte: 10.800 euroraino
- Hirugarren tarte: 15.600 euroraino
- Laugarren tarte: 20.400 euroraino
- Bosgarren tarte: 27.600 euroraino
- Seigarren tarte: 37.200 euroraino
- Zazpigarren tarte: 66.000 euroraino
- Zortzigarren tarte: 66.000 euro baino gehiago

Cambia la tendencia iniciada en 2011

En 2013, a diferencia de lo que ocurrió en 2011 y 2012, decrece la media a ingresar por declaración, volviendo a la tendencia iniciada en 2007, que enlazó 4 ejercicios consecutivos de bajadas (hasta 2010).

1.8. DISTRIBUCIÓN POR TRAMOS DE BASE LIQUIDABLE

Recordamos que los 8 tramos de la base liquidable son, en euros:

- Primer tramo: hasta 6.000
- Segundo tramo: hasta 10.800
- Tercer tramo: hasta 15.600
- Cuarto tramo: hasta 20.400
- Quinto tramo: hasta 27.600
- Sexto tramo: hasta 37.200
- Séptimo tramo: hasta 66.000
- Octavo tramo: Más de 66.000

GRÁFICO 1.15. GRAFIKOA
Aitorpen kopurua tarteetan arabera
Número de declaraciones por tramos

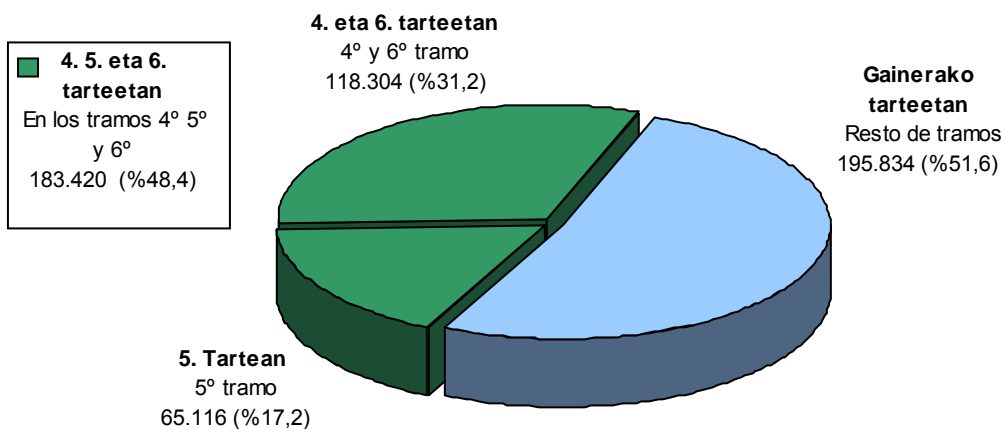



Aitorpen kopurua 4. 5. eta 6. tarteetan metatu da

2013. urtean aitorpen kopururik handiena 4. 5. eta 6. tarteetan pilatu da: 183.420 aitorpen (**ia erdia, %48,4**). Eta hiru horietatik **bosgarrenak** hartu du gehien: 65.116 aitorpen (**%17,2**).

Aurreko urtearekin alderatuta, aurkeztutako aitorpen kopurua tarteen erditan jaitsi da (2., 3., 4. eta 5.). Igoerarik handiena, zenbatekoan eta portzentualki, zazpigarren tartean dugu: 2.960 aitorpen gehiago eta +%8,3. Jaitsiara handiena, zenbatekoan eta portzentualki, laugarren tartean dugu: 4.200 aitorpen gutxiago eta -%6,6.

Oinarri likidagarri gehiena azken tarteetan pilatu da

2013. urtean oinarri likidagarriaren zenbatekorik handienak 4. eta 7. arteko tarteetan ageri dira, hau da, 15.600 eurotik 66.000 euro bitarteko oinarri likidagarrietan (batera hartuta, kopuru osoaren %74,0 metatzen dute). Lau horietatik, seigarren tarteak pilatu du zenbatekorik handiena (27.600 eta 37.200 euro bitarteko tarteak): 1.890 milioiko oinarri likidagarria (zenbateko osoaren %22,3). Bestalde, zazpigarren tarteak hazi da gehien zenbatekoan eta portzentualki (127 milioi euroko igoserarekin eta %7,6a).

El número de declaraciones se acumula en los tramos 4º 5º y 6º

En 2013 el mayor número de declaraciones se concentra en los tramos 4º 5º y 6º: 183.420 declaraciones (**casi la mitad, 48,4%**). Y, de los tres, quien más acumula es **el quinto** con 65.116 declaraciones (**17,2%**).

Con respecto al año anterior, se han presentado menos declaraciones en la mitad de los tramos (2ª, 3ª, 4ª y 5ª). El mayor aumento, tanto cualitativo como cuantitativo, se ha producido en el séptimo tramo: 2.960 declaraciones más y un +8,3%. El mayor descenso, tanto cualitativo como cuantitativo, se ha producido en el cuarto tramo: 4.200 declaraciones menos y un -6,6%.

En los últimos tramos se acumula la mayor parte de la base liquidable

En 2013, los tramos que mayor cuantía de base liquidable presentan son los comprendidos entre el 4º y el 7º (en conjunto acumulan el 74,0%), es decir, aquellas bases liquidables que se encuentran entre los 15.600 y 66.000 euros. De los cuatro, el tramo que más cuantía concentra es el sexto (entre 27.600 y 37.200 euros): 1.890 millones de base liquidable (22,3% del total). Por su parte, el que más aumenta tanto en importe como en términos relativos es el séptimo (127 millones de euros y el 7,6%).



GRÁFICO 1.16. GRAFIKOA
Oinarri likidagarriaren zenbatekoa tarteen arabera
 Cuantía de la base liquidable por tramos



GRÁFICO 1.17. GRAFIKOA
Kuota likidoaren zenbatekoa tarteen arabera
 Cuantía de la cuota líquida por tramos



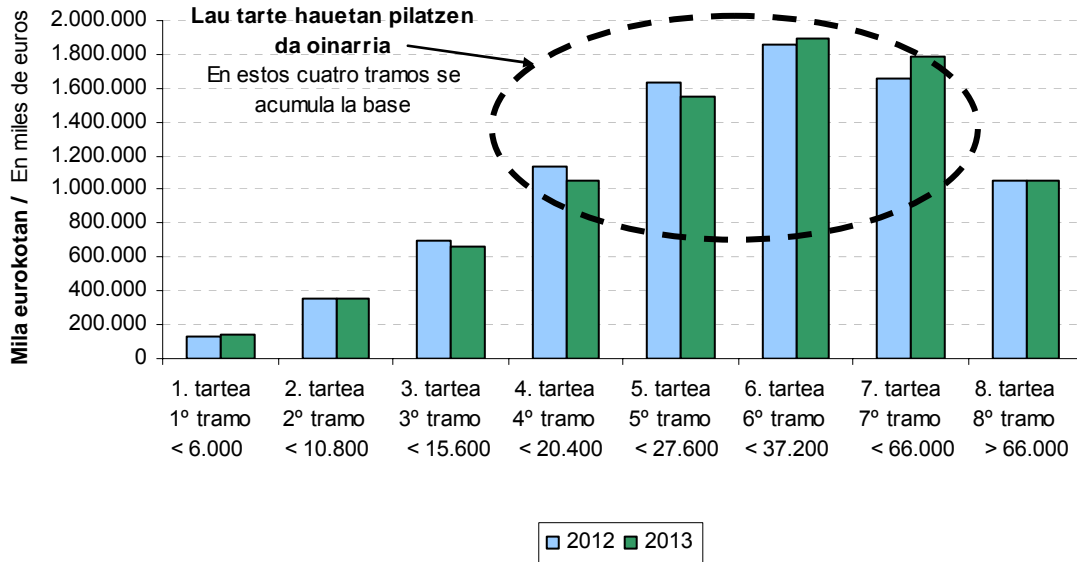
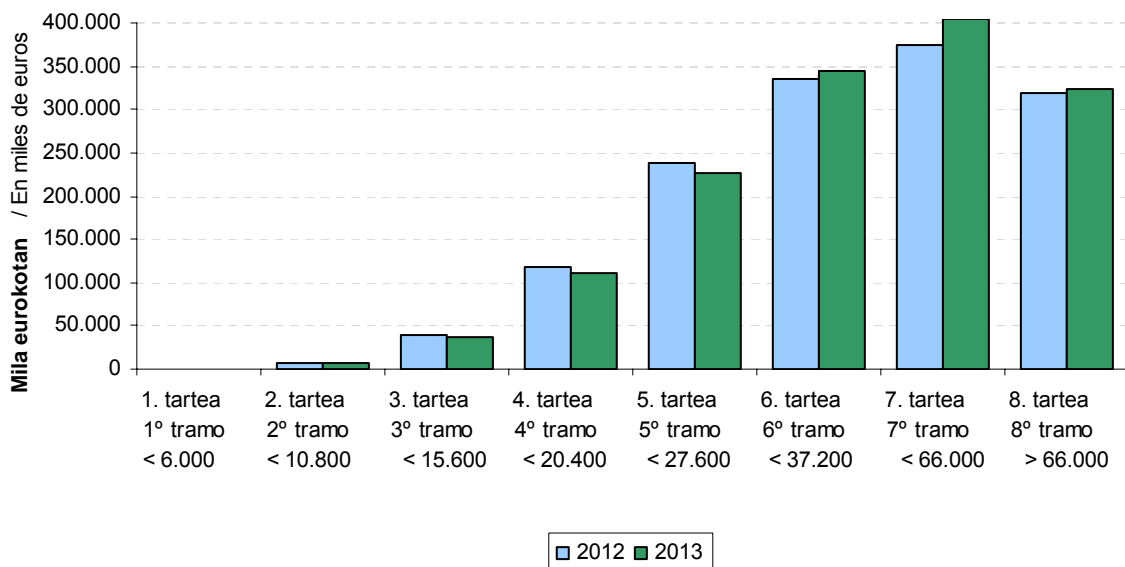

Kuota likidoa: %1,5eko igoera orokorra izan du

2013an, zazpigarren tartea bildu du kuota likidorik handiena, eta ez seigarrenak (oinarri likidagarriaren zenbatekoarekin gertatzen den bezala): 405 milioi euro metatu dira tarte horretan, kopuru osoaren %27,9. Atzetik, seigarren tarte dator 345 milioi eurekin (%23,7). Hirugarren lekuan zortzigarren tarte ageri da, kuota likido osoaren %22,2 pilatu baita tarte horretan. Lehenengo bost tarteez izan dituzte jaitsierak soilik: honela, lehenengo tartea bere kuota %89,2 jaitsi duen bitartean, bigarren, hirugarren, laugarren eta bosgarren tarteez %4,9, %6,3, %6,5 eta %4,7 jaitsi dira, hurrenez hurren. Zazpigarren tarte, kuota likidorik gehien metatzen duena izanik, zenbatekoan eta portzentualki gehien igo da 2012rekin alderatuta: 30 milioi euro eta +%7,9.

1.9. KARGA TASAK

Karga tasa nominala: %26,0

Kuota osoak oinarri likidagarriaren gainean duen portzentajea da. 2013an %26,0 izan da karga tasa nominala.

Karga tasa efektiboa: %17,1

Kuota likidoak oinarri likidagarriaren gainean duen portzentajea da. 2013an %17,1 izan da karga tasa efektiboa.

Cuota líquida: crece un 1,5%, en términos generales

En 2013 el tramo que más cuota líquida acumula no ha sido el sexto (como ocurre con la cuantía de la base liquidable) sino el séptimo: 405 millones de euros, que suponen el 27,9% del total. Le sigue el sexto tramo con 345 millones (el 23,7%). En tercer lugar se encuentra el octavo tramo, en el que se concentra el 22,2% del total de la cuota líquida. Los cinco primeros tramos son los que presentan una disminución en la cuota: así, el primer tramo disminuye el 89,2%, mientras que el segundo, tercer, cuarto y quinto tramo decrecen un 4,9%, 6,3%, 6,5% y 4,7%, respectivamente. El séptimo tramo, además de ostentar la mayor parte de cuota, es la que más aumenta cuantitativa y cualitativamente respecto a 2012: 30 millones de euros y +7,9%.

1.9. TIPOS DE GRAVAMEN

Tipo nominal de gravamen: 26,0%

Es el porcentaje que supone la cuota íntegra sobre la base liquidable. En 2013 el tipo nominal de gravamen ha sido del 26,0%.

Tipo efectivo de gravamen: 17,1%

Es el porcentaje que supone la cuota líquida sobre la base liquidable. En 2013 el tipo efectivo de gravamen ha sido del 17,1%.



GRÁFICO 1.18. GRAFIKOA
Tasa efektiboak oinarri likidagarriaren tarteen arabera
 Tipos efectivos por tramos de base liquidable

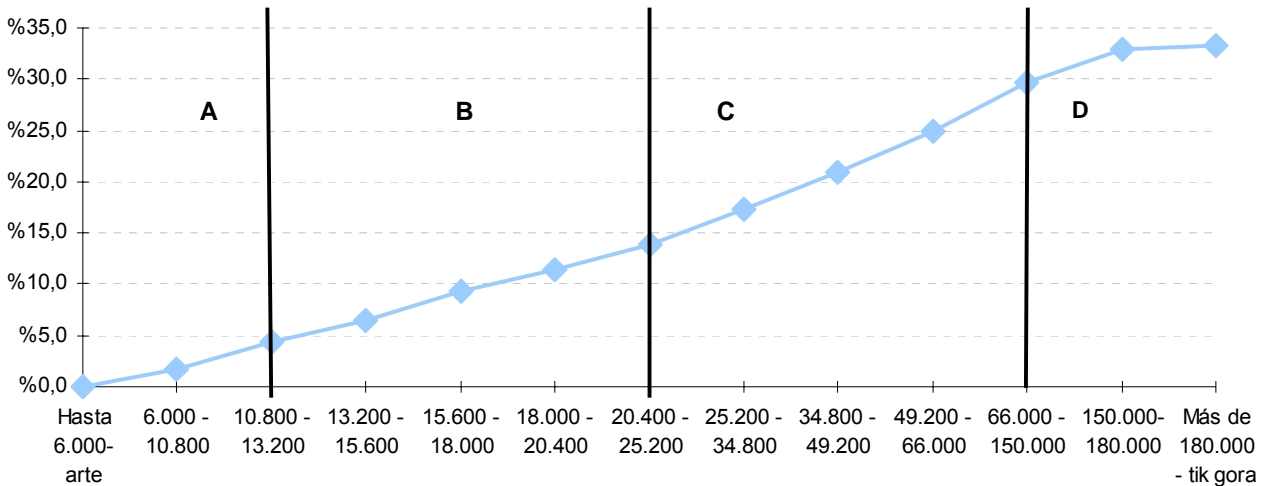

Tasa efektiboaren eskala: alde handiak ageri dira C taldean (25.200 eta 150.000 euro bitartekoan)

Tasa efektiboek oinarri likidagarriekin duten progresioa aztertzeko, lau taldetan banatu ditugu oinarri likidagarriaren tartea:

- A: 13.200 euroraino
- B: 25.200 euroraino
- C: 150.000 euroraino
- D: 150.000 euro baino gehiago.

A taldean, tasa efektiboek malda apala ageri dute. Oinarri likidagarriaren lehen tartetik bigarrenera tasa efektiboaren portzentajea 1,72 puntu gehitu da, eta bigarrenetik hirugarrenera 2,63 puntu.

B taldean malda hori berdina da: tasaren portzentajeak tarte batetik bestera duen aldea 2,11 eta 2,82 puntu bitartean dabil.

C taldean, tasa efektiboaren malda areagotu egiten da eta oinarri likidagarriak tartetik tartera duen aldea 3,37 eta 4,88 puntu bitartean dago.

D taldeak azken bi tartea hartzen

Escala de los tipos efectivos: grandes diferencias en el grupo C (de 25.200 a 150.000 euros)

Para analizar la progresión de los tipos efectivos con relación a la base liquidable, hemos distribuido los tramos de la base liquidable en estos cuatro grupos:

- A: hasta 13.200 euros.
- B: hasta 25.200 euros.
- C: hasta 150.000 euros.
- D: más de 150.000 euros.

En el grupo A se observa una pendiente moderada de los tipos efectivos. Del primer al segundo tramo de la base liquidable el porcentaje del tipo efectivo ha aumentado 1,72 puntos; del segundo al tercero, 2,63 puntos.

En el grupo B la pendiente se mantiene: el salto del porcentaje del tipo entre tramos de la base es entre 2,11 y 2,82 puntos.

En el grupo C la pendiente de los tipos efectivos es la más acentuada y el salto del porcentaje de tramo a tramo de base liquidable se sitúa entre 3,37 y 4,88 puntos.

En el grupo D, que corresponde a los



ditu (150.000 eurotik gora). Maldak makaltzen bukatzen du: 150.000 eta 180.000 euro bitarteko tasa efektiboa 3,23 puntu igo da, eta hurrengo tartean 0,23 puntu igo da.

Nahiz eta, hasiera batean, emaitza hori harrigarria gerta daitekeen PFEZ bezalako zerga progresibo batean, ez dugu ahaztu behar karga tasa efektiboari buruz ari garela hitz egiten (orokorra + aurrezpenarena). Azken maila (180.000tik gora) aurrezpenaren oinarri handiena duena denez, eta oinarri honek karga tasa finkoa duenez, ez du hainbeste igotzen hor karga tasa efektiboak.

1.10. NOLA SAILKATU DIRA AITORPENAK?

1.10.1. ERRENTA ITURRI NAGUSIAK

Nola kalkulatzen da zerga?

Oro har, Pertsona Fisikoen Errentaren gaineko Zergak bi zati hartzen ditu kontuan: batetik, zergadunaren sarrera eta gastu guztiak eta, bestetik, ondarezko ondasunak saltzeagatik izandako galerak eta irabaziak. Beraz, zergaren oinarri likidagarria eragiketa honen emaitza izango da: (etekin positiboak - etekin negatiboak) + (ondare irabaziak - ondare galerak).

Hortaz, sarritan gerta daiteke aitopen batek errenta iturri bat baino gehiago izatea.

Errenta iturri nagusiaren arabera sailkatu dira aitopenak

Aitopenak sailkatzerakoan errenta iturri nagusiak bakarrik hartu ditugu kontuan, aurreko urteetan bezala.

Hau da, kanpoan geratu dira egozpenetatik eratorritako errenta, garrantzi eskasekoa izateagatik, eta ondare irabazi eta galerak, irregularrak gertatzeagatik.

dos últimos tramos (más de 150.000 euros), la pendiente termina moderándose: el tipo efectivo entre 150.000 y 180.000 euros sube en 3,23 puntos y en el siguiente tramo sube en 0,23 puntos.

Aunque en principio este resultado pueda sorprender en un impuesto progresivo como el IRPF, no debemos olvidar que estamos hablando del tipo efectivo de gravamen (general + ahorro). Al ser en el último tramo (más de 180.000 euros) donde se incluye mayor importe de la base del ahorro y estar esta base sujeta a un tipo de gravamen fijo, el tipo efectivo de gravamen se ralentiza.

1.10. ¿CÓMO SE HAN CLASIFICADO LAS DECLARACIONES?

1.10.1. PRINCIPALES FUENTES DE RENTA

¿Cómo se calcula el impuesto?

En general, el Impuesto sobre la Renta de las Personas Físicas tiene en cuenta, por una parte, todos los ingresos y gastos del contribuyente, y por otra, las pérdidas y ganancias por la venta de los bienes patrimoniales. La base liquidable del impuesto es el resultado de la siguiente operación: (rendimientos positivos - rendimientos negativos) + (ganancias patrimoniales - pérdidas patrimoniales).

Por lo tanto, es frecuente que una misma declaración contenga más de una fuente de renta.

Las declaraciones se han clasificado según su principal fuente de renta

Al igual que en años anteriores, hemos clasificado las declaraciones ateniéndonos sólo a las principales fuentes de renta.

Es decir, no hemos tenido en cuenta ni la renta por imputaciones dada su irrelevancia, ni las ganancias y pérdidas patrimoniales por su irregularidad.



Hala ere, kapital higiezinaren etekinak eta kapital higigarriarenak errenta iturri bakartzat hartu ditugu; izan ere, kolektiboen artean banaketa desberdina duten arren, oso lotuta daude elkarren artean.

Hiru dira errenta iturri nagusiak

Horren arabera, errenta iturri nagusiak hiru hauek dira:

- Lanaren etekinak.
- Jarduera ekonomikoaren etekinak.
- Kapital (higigarri + higiezinaren) etekinak.

Hiru talde horietako batean ez dauden aitortpenak "aitortpen mistoak" izeneko taldean sartu ditugu.

Ugarietak: lanaren aitortpenak

1.19. grafikoan ikusgai jarri dugu nola banatu diren aitortpenak errenta iturri nagusien arabera 2013. urtean.

Errenta iturri nagusizat besteren konturako lana duten aitortpenak dira ugarietak, 317.334 aitortpen guztira. Ekitaldian aurkeztutako guztien %83,7 dira.

Talde bakoitzeko etekin garbiei erreparatzean ikusten da korrelazio handia dagoela aitortpen mota bakoitzak izan dituen etekin nagusien eta etekin osoen artean. Horrela, lan aitortpenetan ekitaldian aitortutako lan errenta osoaren %98,5 metatu da. Jardueren aitortpenetan (aitortpen guztien %7,2 baino ez dira) jarduera enpresarial edo profesionaletatik etortitako etekinaren %90,4 metatu da. Azkenik, kapitalaren aitortpenak aitortutako kapital higigarri eta higiezinaren etekin guztien %48,1 dira.

Sin embargo, hemos considerado como una sola fuente de renta los rendimientos del capital inmobiliario y los del capital mobiliario, porque están muy relacionados, a pesar de que estén distribuidos desigualmente entre los diferentes colectivos.

Las tres principales fuentes de renta

Así las cosas, las principales fuentes de renta son estas tres:

- Rendimientos de trabajo.
- Rendimientos de actividades económicas.
- Rendimientos de capital (mobiliario + inmobiliario).

Las declaraciones que no pertenecen a ninguno de esos tres grupos las hemos agrupado bajo el nombre de "declaraciones mixtas".

El grupo más numeroso: las declaraciones de trabajo

En 2013 la distribución de las declaraciones según las principales fuentes de renta ya citadas viene recogida en el gráfico 1.19.

Las declaraciones cuya principal fuente es el trabajo por cuenta ajena es el más numeroso y con 317.334 declaraciones representa el 83,7% del total presentadas en el ejercicio.

Al analizar los distintos rendimientos netos contenidos en cada grupo, se observa la gran correlación que existe entre los rendimientos principales de cada tipo de declaración y los totales. Así, en las declaraciones de trabajo se concentra el 98,5% del total de la renta de trabajo declarada en el ejercicio. En las declaraciones de actividades (que sólo representan el 7,2% del total), se concentra el 90,4% del rendimiento de actividades empresariales o profesionales. Por último, las declaraciones de capital recogen el 48,1% del total de rendimientos de capital



mobiliario e inmobiliario declarado.

GRÁFICO 1.19. GRAFIKOA
Aitorpenak errenta iturrien arabera
 Declaraciones por fuentes de renta



GRÁFICO 1.20. GRAFIKOA
Etekinen banaketa aitorten motaren arabera
 Distribución de los rendimientos por tipo de declaración



1.10.2. BATEZ BESTEKO ZENBATEKOAK

1.10.2.1. Oinarri likidagarria eta kuotak

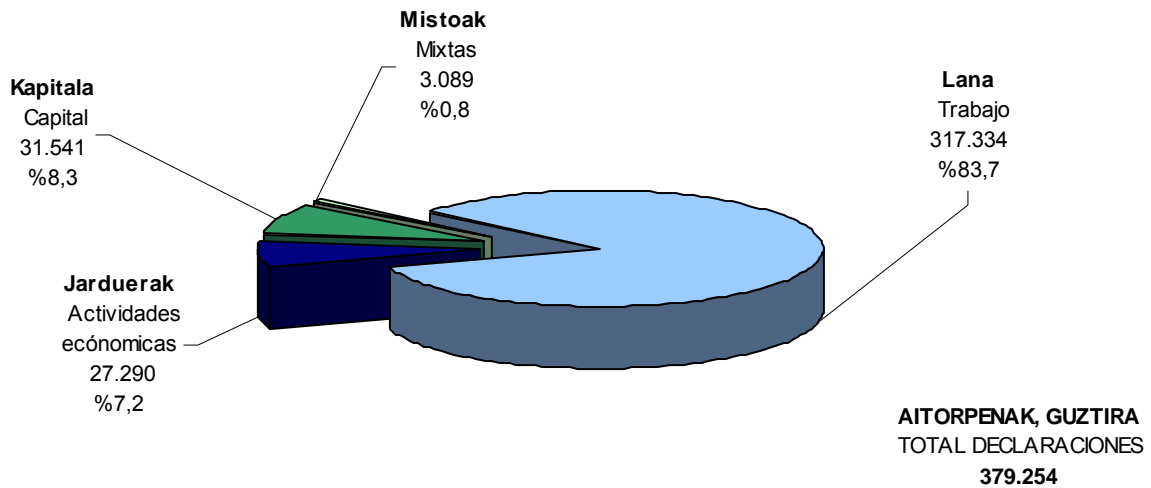
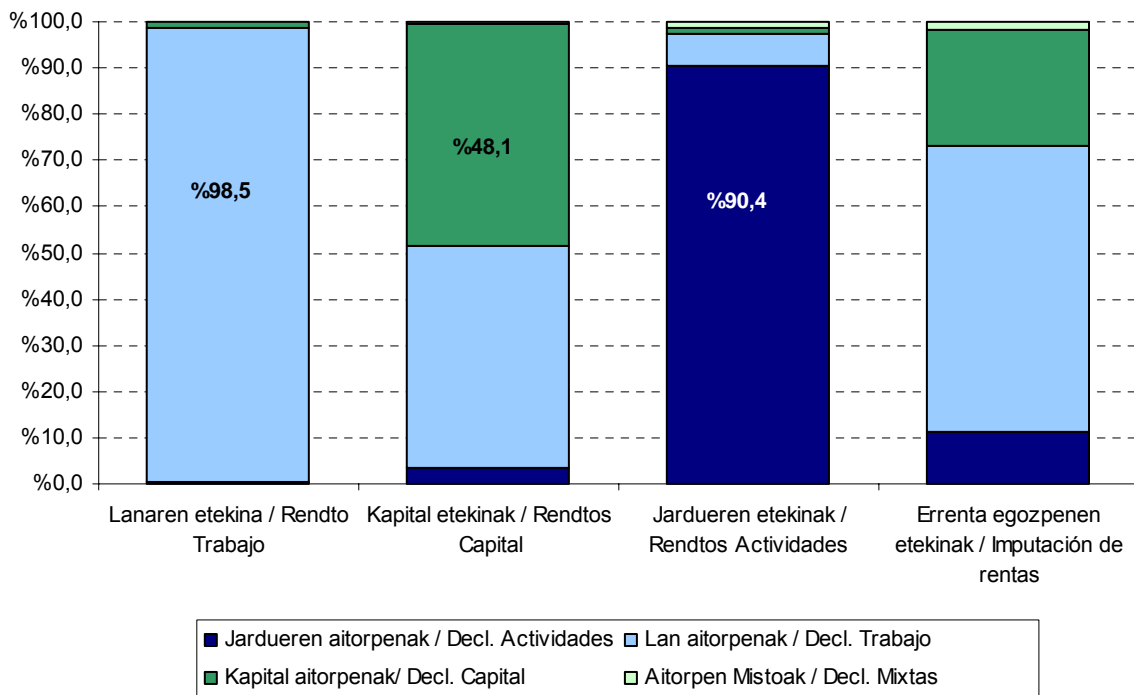
Oinarriaren eta kuoten batez besteko orokorra

2013 ekitaldian aurkeztu diren 379.254 aitopenek 8.494 milioi euroko oinarri likidagarria eman dute guztira. Kuota osoa 2.211 milioi eurokoa da, eta kuota likidoa 1.453 milioi eurokoa.

Beraz, aitopen bakoitzeko batez besteko zenbateko hauek izan dira:

- Oinarri likidagarria: 22.397 euro/aitorp.
- Kuota osoa: 5.831 id.
- Kuota likidoa: 3.831 id.

1.10.2. IMPORTES MEDIOS

1.10.2.1. Base liquidable y cuotas

Media general de la base y de las cuotas

Las 379.254 declaraciones presentadas en el ejercicio 2013 suman una base liquidable de 8.494 millones de euros. La suma de la cuota íntegra es de 2.211 millones de euros. Finalmente, la suma de la cuota líquida asciende a 1.453 millones de euros.

Por tanto, los importes medios por declaración son los siguientes:

- Base liquidable: 22.397 euros/decl.
- Cuota íntegra: 5.831 id.
- Cuota líquida: 3.831 id.

GRÁFICO 1.21 GRAFIKOA
Batez besteko zenbatekoak, aitopen bakoitzeko
Importes medios por declaración

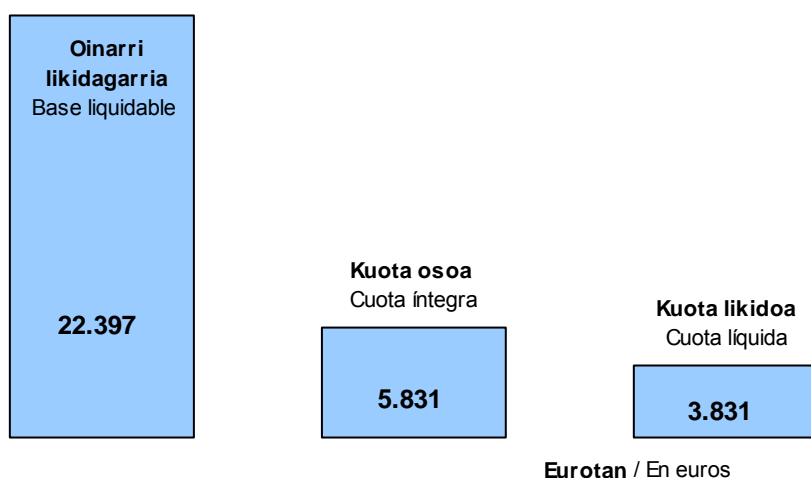



Batez bestekoa aitorten motaren arabera

Nolanahi dela ere, batez besteko zenbateko horiek aldatu egiten dira aitorten motaren (lana, jarduerak,...) arabera.

Oinarri likidagarria. Lanaren aitortenetan batez bestekoa batez besteko orokorra baino %5,5 handiagoa da.

Gainerako taldeetan, ordea, txikiagoa da batez besteko oinarri likidagarria:

- Jarduerak: -%21,8.
- Mistoak: -%73,4.
- Kapitalanak: -%29,4

Media según el tipo de declaración

De cualquier forma, estos importes medios varían según el tipo de declaración (trabajo, actividades...).

Base liquidable. La media en las declaraciones de trabajo es un 5,5% superior a la media general.

El resto de los grupos, en cambio, tiene una base liquidable media inferior:

- La de actividades es un -21,8%.
- Las mixtas un -73,4%.
- Las de capital un -29,4%.

GRÁFICO 1.22 GRAFIKOA
 Batez besteko oinarri likidagarria aitorten motaren arabera
 Base liquidable media por tipo de declaración



GRÁFICO 1.23 GRAFIKOA
Kuota osoaren batez bestekoa, aitorten motaren arabera
Media de la cuota íntegra por tipo de declaración



Kuota osoa. Hemen aurreko egitura bera errepikatzen da ia: batez bestekoa lan aitortenetan da handiagoa. Hauek dira aldeak batez bestekoarekiko:

- Lanaren aitortenak: +%5,5.
- Jarduerenak: -%18,9.
- Kapitalarenak: -%31,5.
- Mistoenak: -%72,5.

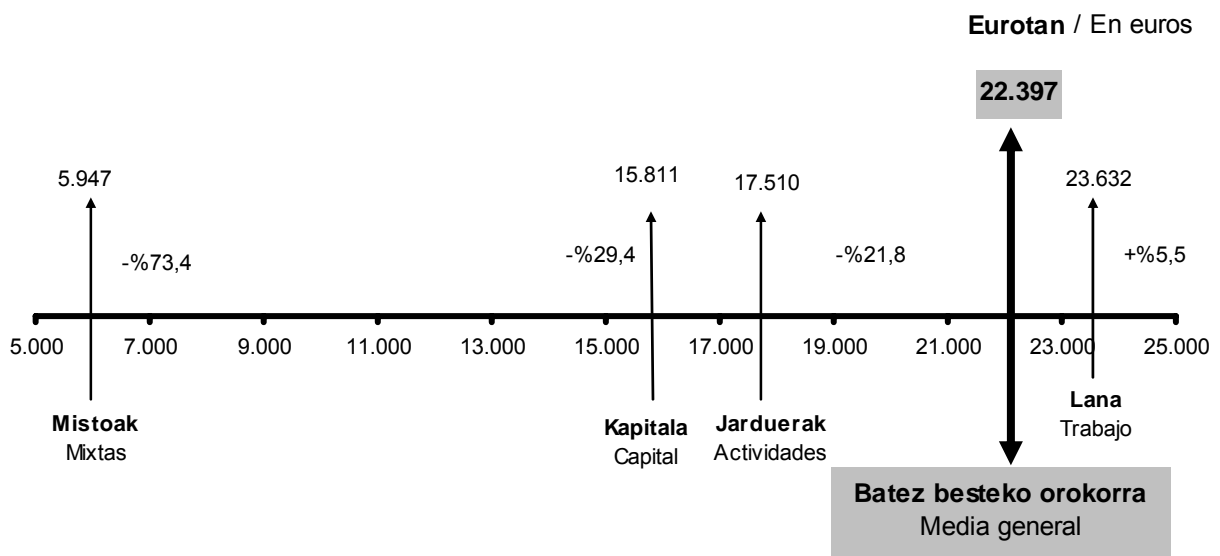
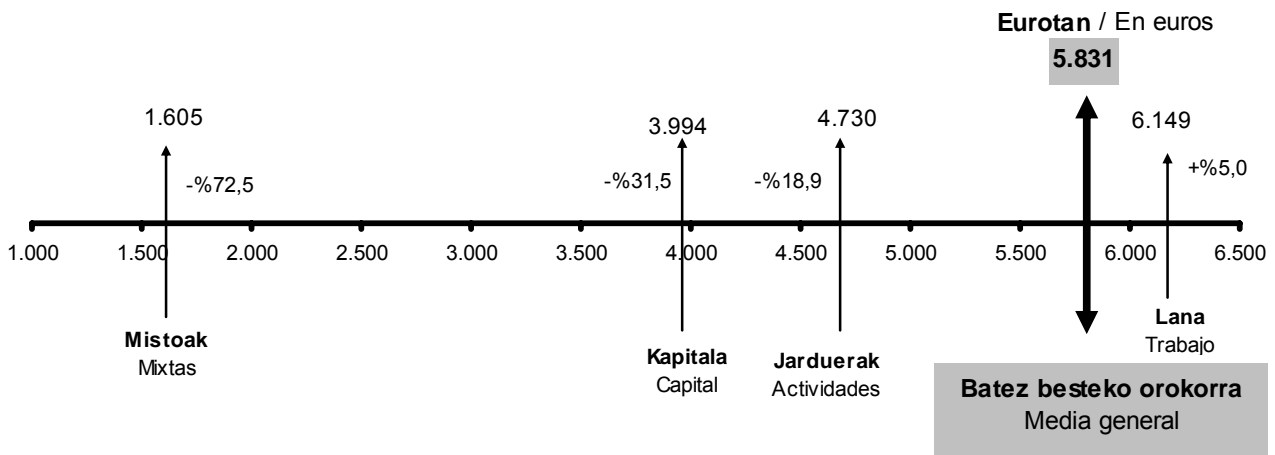
Aitorten guztien batez besteko orokorraren **karga tasa efektiboa** %17,1 da.

Bi aitorten motatan batez bestekoak orokorra gainditzen du:

- Kapitala: %17,8 (batez bestekoarekin ia parekatua).
- Mistoak: %20,4.

Hala ere, lanaren (%17,1) eta jardueren (%16,3) aitortenetan batez bestekoa berdina edo zertxobait txikiagoa da. Kasu hauetan, duten karga tasa nominala batez bestekoaren berbera (lana %26,0) edo handiagoa (jarduerak %27,0) bada ere, aplikatzen duten kenkarien

Cuota íntegra. Casi se repite la estructura anterior: la media es superior en las de trabajo. Las diferencias respecto a la media son:

- Declaraciones de trabajo: +5,5%.
- Las de actividades: -18,9%.
- Las de capital: -31,5%.
- Las mixtas: -72,5%.

Tipo efectivo de gravamen de la media general de todas las declaraciones es del 17,1%.

La media de dos tipos de declaración supera la general:

- Capital: 17,8% (coincide casi con la media)
- Mixtas: 20,4%.

Sin embargo, la media de las de trabajo (17,1%) y las de actividades (16,3%) es igual o ligeramente inferior. En estos casos, tenemos un tipo de gravamen nominal igual (trabajo, 26,0%) o superior (actividades 27,0%) a la media, pero son las declaraciones que mayor proporción de



proportzioa altuagoa da.

deducciones aplican respecto a la base liquidable.

GRÁFICO 1.24 GRAFIKOA
Karga tasa efektiboaren batez bestekoa, aitorten motaren arabera
Media del tipo efectivo de gravamen por tipo de declaración

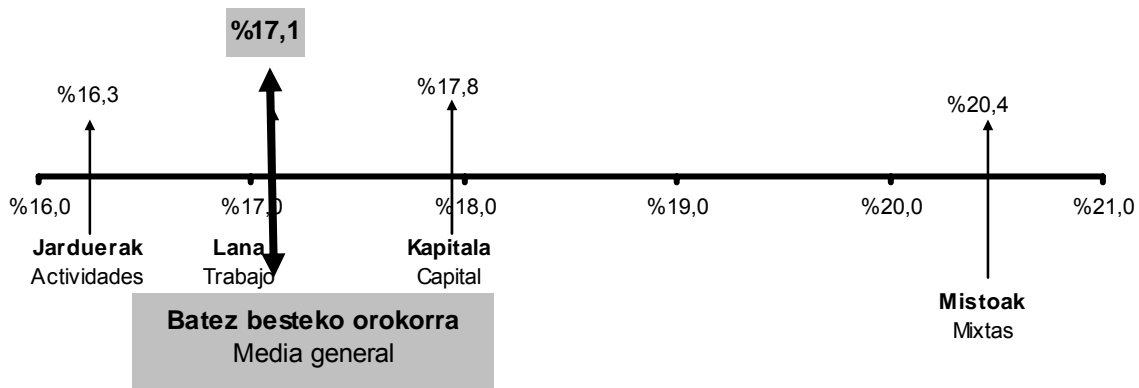

Karga tasa nominala. Gogora dezagun aitorten guztien batez besteko orokorra %26,0 dela. Hona hemen batez bestekoa aitorten motaren arabera:

- Lana: %26,0
- Jarduerak: %27,0
- Kapitala: %25,3
- Mistoak: %27,0

Lehen kolpean bitxia gerta daiteke ikustea lan aitorten karga tasa jarduera ekonomikoena baino txikiagoa dela, are gehiago oinarri likidagarriaren batez bestekoa handiagoa denean lehenengoetan bigarrenetan baino. Gainera, hori kontraesan bat izango litzateke Errenta bezalako zerga progresibo batean, non sarrerak zenbat eta handiagoak izan orduan eta karga tasa handiagoa aplikatzen baita.

Arrazoia da lan aitorten balioak homogeneoagoak direla eta batez besteko orokorraren inguruan taldekatuago daudela; jardueren aitorten balioek, aldiz,

Tipo nominal de gravamen. Recordamos que la media general de todas las declaraciones es del 26,0%. La media según el tipo de declaración es la siguiente:

- Trabajo: 26,0%
- Actividades: 27,0%
- Capital: 25,3%
- Mixtas: 27,0%

A primera vista puede resultar extraño que el gravamen de las de trabajo sea inferior a las de actividades económicas, cuando la media de la base liquidable de las primeras es superior a la de las segundas. Lo cual, además, resultaría contradictorio en un impuesto progresivo (como es el IRPF) donde a mayores ingresos corresponde un mayor gravamen.

La explicación estriba en que los valores de las declaraciones de trabajo son más homogéneos y están más agrupados en torno a la media general; mientras que los valores de las de actividades son más

dispertsio handiagoa dute (karga tasak oso handiak edo oso txikiak dira), eta beren batez besteko karga tasa handiagoa da horren ondorioz.

1.10.2.2. Berezkoak ez diren errenta iturriak.

Normala denez, aitorten mota bakoitzak badu errenta iturri bat aitorten mota horretan nagusi dena. Horrela, lanaren aitortenetan lanaren etekinak dira nagusi; kapitalaren aitortenetan kapitalaren etekinak (kapital higigarri zein higiezinarenak); eta, jardueretan, berriz, jardueren etekinak. Aldiz, mistoetan ez dago errenta iturri nagusirik.

Baina, iturri nagusiaz gainera, aitorten batean beste errenta iturri batzuk ere egon daitezke. Adibidez: bai lanaren aitortenetan eta bai jarduerenetan kapital higigarri eta higiezinaren etekinekin egiten dugu topo. Bada, 2012an kapital higigarriaren etekinak handiagoak dira lanaren aitortenetan jardueren aitortenetan baino. Kapital higiezinaren etekinekin kontrakoa gertatzen da: handiagoak dira jardueren aitortenetan lanaren aitortenetan baino.

Berezkoak ez diren gainerako errenta iturriei dagokienez, aldeak nabarmenak dira aitorten motaren arabera.

- Errenten egozpena: errentarik txikiak lanaren aitortenetan ageri dira, eta handienak kapitalaren aitortenetan.
- Ondare irabazi eta galerak: hemen ere lanaren aitortenetan ageri dira errentarik txikiak; jardueren aitortenetan handiagoak dira; aitorten mistoak datoz ondoren; eta, azkenik, handienak kapitalaren aitortenetan ikus daitezke.

1.10.2.3. Murrizpenak

Oinarri ezgarriaren murrizpenei dagokienez, zenbatekoa askoz ere

dispersos (con tipos de gravamen o muy altos o muy bajos) con lo que su tipo de gravamen medio resulta más alto.

1.10.2.2. Fuentes de renta no típicas.

Como es natural, en cada tipo de declaración predomina la fuente de renta que caracteriza la declaración. Así, en las declaraciones de trabajo predominan los rendimientos de trabajo; en las de capital los rendimientos de capital (mobiliario e inmobiliario); en las de actividades los rendimientos de actividades. Sin embargo, en las mixtas no predomina una sola fuente de renta.

Pero, además de la principal, puede haber otras fuentes de renta. Por ejemplo, tanto en las declaraciones de trabajo como en las de actividades nos encontraremos con los rendimientos de capital (mobiliario e inmobiliario). Pues bien, los rendimientos de capital mobiliario de las declaraciones de trabajo, son superiores a los de las de actividades. Lo contrario ocurre con los rendimientos del capital inmobiliario: los de las de actividades son superiores a los de las de trabajo.

En cuanto al resto de fuentes no típicas, existen notables diferencias según el tipo de declaración:

- Imputación de rentas: las menores rentas corresponden a las declaraciones de trabajo y las mayores a las de capital.
- Ganancias y pérdidas patrimoniales: las menores rentas también se dan en las de trabajo; en las de actividades son superiores; les siguen las mixtas; y, finalmente, las mayores rentas se dan en las de capital.

1.10.2.3. Reducciones

En cuanto a las reducciones de la base imponible, el importe es notablemente



handiagoa da lanaren eta jardueren aitortpenetan kapitalaren aitortpenetan baino.

superior en las declaraciones de trabajo y de actividades frente a las de capital.

GRÁFICO 1.25 GRAFIKOA
Murrizpenak, batez bestekoa
Reducciones, media

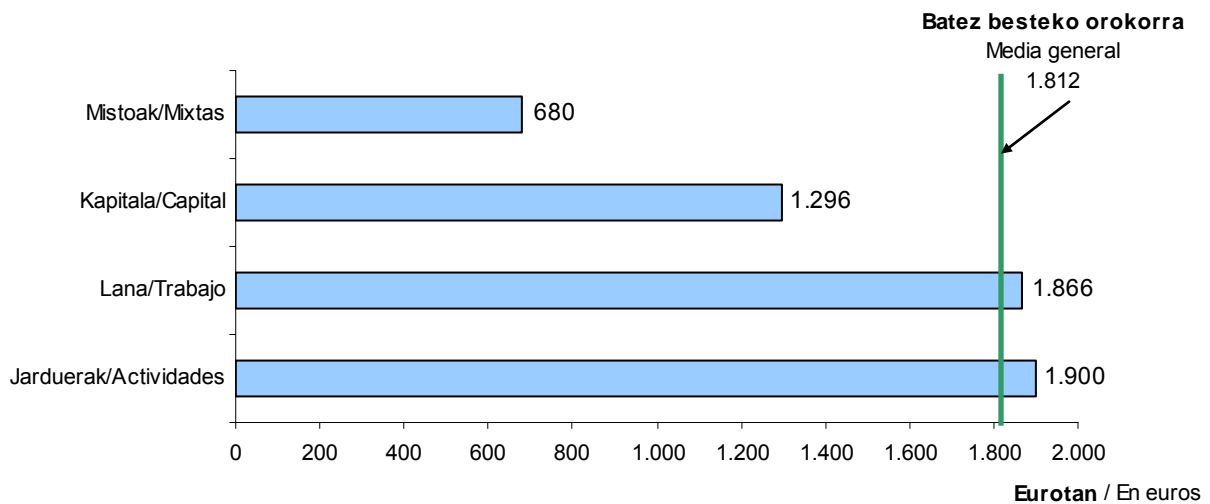

1.10.2.4. Kenkariak: alde handiak.

Kuotako kenkariei dagokienez bi kenkari mota bereiz ditzakegu:

- Berezko kenkariak.
- Gainerakoak.

Sailkapen hori aitortpen motari begiratu egiten da. Hau da, lanaren aitortpenetan kuota sindikalen kenkaria izango da berezko kenkaria; jardueren aitortpenetan jarduerak sustatzeko kenkaria, eta kapitalaren aitortpenetan zergapetze bikoitzagatik egiten dena.

Aitortpen talde bakoitzeko berezko kenkariak elkarren artean konparatuz gero, aldeak nabarmenak dira:

- Jardueren aitortpenetan, jarduerak sustatzeko batez besteko kenkaria 15 eurokoa da (euro 2 aitortpenen

1.10.2.4. Deducciones: grandes diferencias.

Con respecto a las deducciones de la cuota, podemos diferenciar dos tipos:

- Las deducciones típicas.
- El resto de deducciones.

Esta clasificación se realiza atendiendo al propio tipo de declaración; así, en las declaraciones de trabajo será típica la deducción por cuotas sindicales, en las declaraciones de actividades será típica la deducción para el fomento de actividades, y en las de capital la deducción por doble imposición.

Si comparamos las deducciones típicas de cada grupo de declaración, el hecho más significativo es que las diferencias resultan notables:

- En las declaraciones de actividades, la deducción media para el fomento de actividades se sitúa en 15 euros (2 euro



- guztiarentzako).
- Lanaren aitortzenetan, 11 eurokoa da kuota sindikalen batez besteko kenkaria (9 euro guztiarentzako).
- Kapitalaren aitortzenetan, zergapetze bikoitzagatik egindako batez besteko kenkaria 59 eurokoa da (8 euro guztiarentzako).

Gainerako kenkarietara dagokienez, kapitalaren aitortzenetan kenkari familiar eta pertsonalek dute zenbatekorik handiena, eta lanaren aitortzenetan ohiko etxebizitzagatik egin dira kenkari gehiago. Garrantzi erlatibo txikiagoa badute ere, dohaintzengatik egindako kenkarietara zifra kapitalaren aitortzenetan dira handiagoak.

1.10.3 JARDUERA EKONOMIKOEN TALDEKO AITORTZENAK

1.10.3.1 BATEZ BESTEKOAK

Oinarri likidagarria eta etekina

Gogora dezagun 27.290 aitortzen direla jarduera ekonomikoetara (enpresari eta profesionalen) taldekoak.

Hona hemen aitortzen horien batez bestekoak:

- Oinarri likidagarri orokorraren batez bestekoa: 16.413 euro.
- Jardueren etekin garbiaren batez bestekoa: 17.291 euro.

Nola banatu dira aitortzenak?

Aitortzenak zergadunaren jarduera nagusiaren arabera banatzea da irizpidea. Hala ere, gerta daiteke zergadun berbera jarduera batean baino gehiagotan aritzea edo batera egindako aitortzen batean bi subjektuak jarduera desberdinak egitea. Kasu bietarako, jarduera nagusia termino absolututan kopururik handiena ematen

para el total).

- En las declaraciones de trabajo, la deducción media por cuotas sindicales se sitúa en 11 euros (9 euros para el total).
- La deducción media por doble imposición en las declaraciones de capital asciende a 59 euros (8 euros para el total).

En lo que toca al resto de las deducciones, las declaraciones de capital presentan los mayores importes en las familiares y personales, en tanto que las declaraciones de trabajo lo hacen en la de vivienda habitual. Si bien su importancia relativa es menor, las cifras por donativos son mayores en las declaraciones de capital.

1.10.3 DECLARACIONES DEL GRUPO DE ACTIVIDADES ECONÓMICAS

1.10.3.1 MEDIAS

Base liquidable y rendimiento

Recordemos que son 27.290 las declaraciones que pertenecen al tipo de actividades económicas (empresariales y profesionales).

Las medias de esas declaraciones son las siguientes:

- Media de la base liquidable general: 16.413 euros.
- Media del rendimiento neto de actividades: 17.291 euros.

¿Cómo se distribuyen las declaraciones?

El criterio es distribuir las declaraciones según la actividad principal del contribuyente. Pero puede suceder que un mismo contribuyente ejerza más de una actividad, o que en una misma declaración conjunta dos sujetos desarrollen actividades distintas. En ambos casos, se considera como actividad principal la que produzca la



duena izango da.

Hori kontuan harturik, hiru aldagai bereiziko ditugu:

- Jarduera nagusiaren etekinak.
- Jardueren etekinak (jarduera nagusia + gainerako jarduerak).
- Oinarri likidagarria.

Aitorpen gehientsuenetan jardueren etekina jarduera nagusiaren etekinarekin bat etorri ohi da, normalean jarduera bat eta bakarria aitortzen delako.

Hala ere, informazioa jarduera adarren arabera aurkezten denez, nahikoa da aitorten batean jarduera bat baino gehiago jasotzea jarduera nagusiaren etekinen batez bestekoa eta adar horretako jardueri dagokiena bat etor ez daitezzen.

mayor cuantía en términos absolutos.

De acuerdo con esto, distinguiremos tres variables:

- Rendimientos de la actividad principal.
- Rendimientos de actividades (actividad principal + el resto de actividades).
- Base liquidable.

En la gran mayoría de las declaraciones el rendimiento de actividades coincide con el de la actividad principal, porque en la mayoría sólo se consigna una única actividad.

Sin embargo, dado que la información se presenta por ramas de actividad, basta con que una sola declaración recoja más de una actividad para que la media de los rendimientos de la actividad principal y la de actividades de esa rama no coincidan.

GRÁFICO 1.26. GRAFIKOA

Jarduera ekonomikoaren aitortzenak. Zergadunaren izaera

Declaraciones de actividades económicas. Naturaleza del contribuyente



GRÁFICO 1.27. GRAFIKOA
Jarduera ekonomikoaren aitortzenak. Jardueraren sektorea
Declaraciones de actividades económicas. Sector de la actividad



Ikus dezagun, jarraian, nola banatzen diren aitortzenak jarduera nagusiaren arabera:

| Jarduera nagusia | Aitortzen kopurua |
|------------------|-------------------|
| - Enpresariak | 20.773 (76,1%) |
| - Profesionalak | 6.352 (23,3%) |
| - Artistak | 165 (0,6%) |

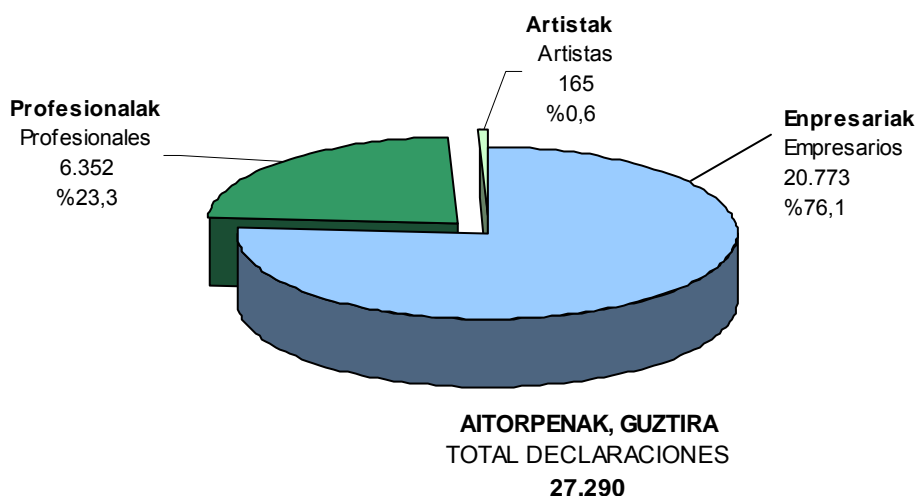
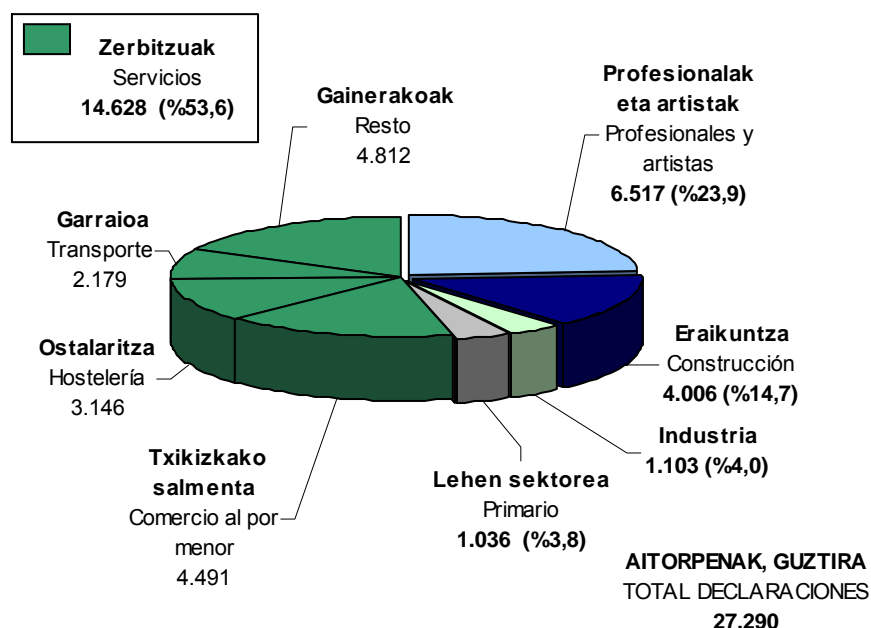
Hona hemen jarduera nagusiaren banaketa sektoreen arabera:

| | Aitortzen kopurua |
|------------------------------|-------------------|
| - Zerbitzuak | 14.628 (53,6%) |
| - Profesionalak eta artistak | 6.517 (23,9%) |
| - Eraikuntza | 4.006 (14,7%) |
| - Industria | 1.103 (4,0%) |
| - Lehen sektorea | 1.036 (3,8%) |

Veamos, a continuación, la distribución de las declaraciones según la actividad principal:

| Actividad principal | Número de declaraciones |
|---------------------|-------------------------|
| - Empresarios | 20.773 (76,1%) |
| - Profesionales | 6.352 (23,3%) |
| - Artistas | 165 (0,6%) |

La distribución de la actividad principal por sectores es la siguiente:

| | Nº de declaraciones |
|----------------------------|---------------------|
| - Servicios | 14.628 (53,6%) |
| - Profesionales y artistas | 6.517 (23,9%) |
| - Construcción | 4.006 (14,7%) |
| - Industria | 1.103 (4,0%) |
| - Primario | 1.036 (3,8%) |



Zerbitzuen sektorearen barruan aitorpen kopurua honela banatu da:

| | Aitorpen kopurua |
|---------------------------|------------------|
| - Txikizkako merkataritza | 4.491 |
| - Ostalaritza | 3.146 |
| - Garraioak | 2.179 |
| - Gainerakoak | 4.812 |

Dentro del sector servicios, el número de declaraciones se distribuye así:

| | Nº de declaraciones |
|-------------------------|---------------------|
| - Comercio al por menor | 4.491 |
| - Hostelería | 3.146 |
| - Transporte | 2.179 |
| - Resto | 4.812 |

Jarduera nagusiaren batez besteko etekina

Batez besteko orokorra 16.967 eurokoa da sektore guztietan. Ezaugarri nagusia, hala ere, duen desbideratzea da: zortzi sektoretatik, bostek orokorra baino txikiagoa dute batez bestekoa.

Lehen sektoreak jarduera nagusiaren batez besteko etekinik txikiena du: 10.579 euro.

Profesionalek eta artistek, ordea, batez bestekorik handiena ageri dute: 21.863 euro.

Rendimiento medio de la actividad principal

La media general de todos los sectores es de 16.967 euros. Pero, la desviación de la media es la nota dominante: de ocho sectores cinco tienen una media inferior a la general.

El sector primario tiene la media más baja del rendimiento de la actividad principal: 10.579 euros.

En contrapartida son los profesionales y artistas quienes tienen la media más alta: 21.863 euros.

GRÁFICO 1.28. GRAFIKOA
 Etekin nagusiaren batez bestekoa, sektoreen arabera
 Media del rendimiento principal, por sectores

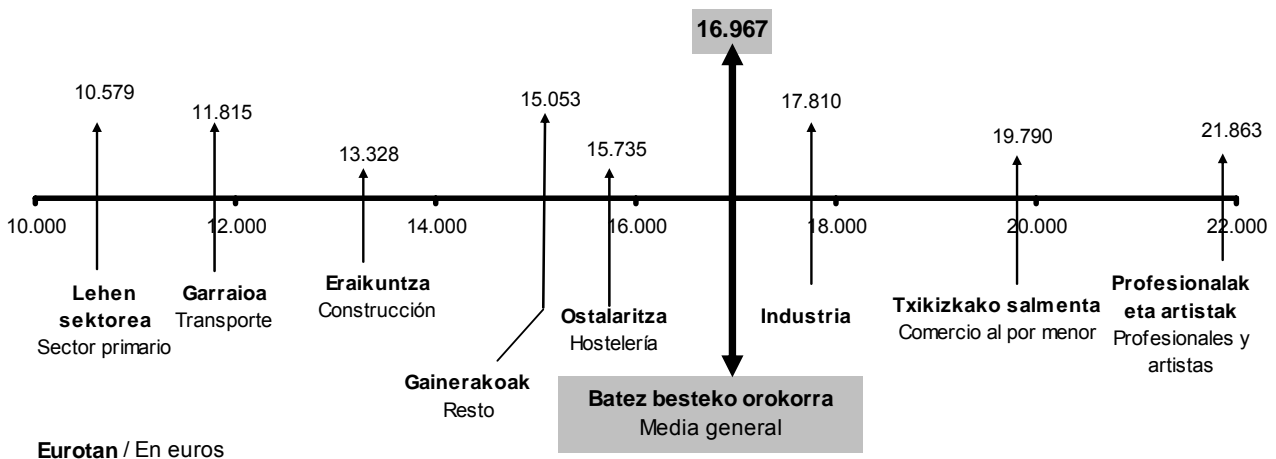



76 jarduera adar daude

Jardueren 27.290 aitortenak 76 adarretan taldekatu ditugu. Estatistika eranskinaren E.1.21. taulan ikus daiteke nolako korrespondentzia duten elkarren artean 76 jarduera adarrek eta Jarduera Ekonomikoen gaineko Zergaren epigrafeek.

Aitorpenek ez dute banaketa berdina

Estatistika eranskinaren E.1.23 taulan aldagai nagusien banaketa zehatza eskaintzen da 76 jarduera adarrei dagokienez: aitorten kopurua, jarduera nagusiaren batez besteko etekina, jardueren batez besteko etekina, eta batez besteko oinarri likidagarria.

76 adarren arteko banaketa oso desberdina da: horietatik hamahiruk aitorten erdiak baino gehiago metatzen dituzte (14.701 aitorten, kopuru osoaren %53,9).

Hamahiru adar horietatik, bestalde, lehen bederatziek %44,3 biltzen dute. "Merkataritza eta aseguru-entzako agenteak eta beste batzuk" adarra da aitorten gehien metatu dituen: 2.527 aitorten. Badira beste hiru adar mila eta berrehun aitortenetik gora daudenak: "Kafetegi eta tabernak. Beste batzuk", "Errepide bidezko garraioa" eta "Igeltserotza". Azkenik, beste hiru adar zortziehun eta hirurogeita hamar aitortenetik gora daude.

Son 76 ramas de actividad

Agrupamos las 27.290 declaraciones de actividades en 76 ramas. En el cuadro E.1.21. del anexo estadístico se ofrece una correspondencia entre las 76 ramas de actividad y los epígrafes del Impuesto sobre Actividades Económicas.

La distribución de las declaraciones es desigual

En el cuadro E.1.23. del anexo estadístico se ofrece (con respecto a las 76 ramas) una distribución detallada de las principales variables: número de declaraciones, rendimiento medio de la actividad principal, rendimiento medio de actividades y base liquidable media.

La distribución entre las 76 ramas es muy desigual: en trece de ellas se concentran más de la mitad de las declaraciones (14.701 que suponen el 53,9% del total).

De esas trece ramas, las nueve primeras aglutinan el 44,3%. La rama que concentra más declaraciones es la de "Agentes comerciales, de seguros y otros", con 2.527 declaraciones. Otras tres ramas superan las mil doscientos declaraciones: "Cafés y bares. Otros", "Transporte por carretera" y "Albañilería". Finalmente, otras tres ramas superan cada una las ochocientos setenta declaraciones.



CUADRO 1.1 TAULA
Aitorpen kopururik handieneko adarrak
Ramas con mayor número de declaraciones

| IZENDAPENA | DENOMINACIÓN | KOP. | METATUA | | METATUA % | |
|---|---|-------|--------------|-----|--------------|--|
| | | NÚM. | Nº ACUMULADO | % | % Nº ACUMUL. | |
| Merkataritza eta asegurueta agenteak eta beste batzuk | Agentes comerciales, de seguros y otros | 2.527 | 2.527 | 9,3 | 9,3 | |
| Kafetegi eta tabernak. Beste batzuk | Cafés y bares. Otros | 2.118 | 4.645 | 7,8 | 17,0 | |
| Errepide bidezko garraioa | Transporte carretera | 1.500 | 6.145 | 5,5 | 22,5 | |
| Igeltserotza | Albañilería | 1.270 | 7.415 | 4,7 | 27,2 | |
| Gainerako zerbitzuak | Resto Otros Servicios | 1.191 | 8.606 | 4,4 | 31,5 | |
| Gainerako profesionalak. Bestelako zerbitzuak | Resto Profes. Otros Servicios | 980 | 9.586 | 3,6 | 35,1 | |
| Nekazaritza eta abeltzaintza | Agropecuario | 875 | 10.461 | 3,2 | 38,3 | |
| Ileapaindegiak | Peluquería | 827 | 11.288 | 3,0 | 41,4 | |
| Finant. entitateak, alokairuak eta enpres. tzako zerbitzuak | Financieras, alquileres y Servc. a empres. | 800 | 12.088 | 2,9 | 44,3 | |
| Pintura eta eskaiola | Pintura y escayola | 785 | 12.873 | 2,9 | 47,2 | |
| Gain. profesionalak. Finantzak, alokairuak eta zerbitzuak | Resto Prof. Financieras, alquileres y Servicios | 622 | 13.495 | 2,3 | 49,5 | |
| Autotaxi bidezko garraioa | Transporte autotaxis | 606 | 14.101 | 2,2 | 51,7 | |
| Iturgintza eta berokuntza | Fontanería y calefacción | 600 | 14.701 | 2,2 | 53,9 | |

Batez besteko etekina adarren arabera

Batez besteko etekina dezente aldatzen da 76 adarretan. Handiena "Farmazia. Ts" jarduera adarrak izan du: 55.430 euro. Txikiena, berriz, "Apainketarako areto eta institutuak" adarrak: 8.175 euro.

Rendimiento medio por ramas

En las 76 ramas el rendimiento medio de cada una varía considerablemente. La rama con mayor rendimiento medio es la de "Farmacias.Cm": 55.430 euros. La de menor, "Salones e institutos de belleza": 8.175 euros.

CUADRO 1.2. TAULA
Jarduera nagusiaren etekina. Etekin handieneko 10 adarrak
Rendimiento de la actividad principal. Las 10 ramas con mayor rendimiento

| IZENDAPENA | DENOMINACIÓN | Batez beste Media |
|---|---|----------------------|
| Farmaziak. Ts | Farmacias. Cm. | 55.430 |
| Mediku espezialistak (estomat. eta odontologoak ezik) | Médicos especialistas (excepto estom. y odont.) | 52.611 |
| Estomatologo eta odontologoak | Estomatólogos y odontólogos | 45.825 |
| Medikuntza orokorra | Medicina general | 41.719 |
| Gainerako elik. eta edariak eta tabakoa. Ts | Resto Aliment, bebidas y tabaco . Cm | 39.017 |
| Gain. profesionalak. Finantzak, alokairuak eta zerbitzuak | Resto Prof. Financieras, alquileres y Servicios | 35.557 |
| Industriako makinak (Konponketa) | Maquinaria industrial (Reparación) | 28.549 |
| Abokatuak | Abogados | 26.881 |
| Profesionalak. Energia eta kimika | Profesionales Energía y Química | 21.155 |
| Haragitegiak. Ts | Carnicerías. Cm. | 21.139 |

Zenbatekoa eurotan / Importe en euros

CUADRO 1.3. TAULA
Jarduera nagusiaren etekina. Etekin txikieneko 10 adarrak
Rendimiento de la actividad principal. Las 10 ramas con menor rendimiento

| IZENDAPENA | DENOMINACIÓN | Batez beste Media |
|---|---|----------------------|
| Apainketarako areto eta institutuak | Salones e institutos de belleza | 8.175 |
| Nekazaritza eta abeltzaintza | Agropecuario | 8.708 |
| Ileapaindegiak | Peluquería | 9.453 |
| Pintura eta eskaiola | Pintura y escayola | 11.081 |
| Errepide bidezko garraioa | Transporte carretera | 11.462 |
| Zurgintza eta sarrailagintza | Carpintería y cerrajería | 11.784 |
| Mertzeria eta paketeria | Mercería y paquetería. Cm. | 11.850 |
| Autotaxi bidezko garraioa | Transporte autotaxis | 11.851 |
| Irakaskuntza arlo desberdinetako irakasleak | Personal docente de enseñanzas diversas | 12.022 |
| Gainerako eraikuntza | Resto Construcción | 12.804 |

Zenbatekoa eurotan / Importe en euros

Etekin handieneko 10 adarrak

1.2. taulan batez besteko etekinik handienak izan dituzten hamar adarrak erakusten dira. Horietatik zazpi adar jarduera profesionalenak dira, eta hiru adar jarduera enpresarialenak. Gogora dezagun etekinik handiena "Farmazia. Ts" adarrari dagokiola. Txikiena, berriz, "Harategiak. Ts" (21.139 euro).

Las 10 ramas con mayores rendimientos

En el cuadro 1.2. se muestran las diez ramas con mayores rendimientos medios. De ellas, siete son de actividades profesionales y tres son de actividades empresariales. Recordemos que el mayor rendimiento mayor corresponde a "Farmacia.Cm". El menor a "Carnicerías. Cm" (21.139 euros).

Etekin txikieneko 10 adarrak

1.3. taulan batez besteko etekinik txikieneko izan dituzten hamar adarrak erakusten dira. Hemen alderantziz joan dira gauzak: denak, bat ezik, enpresarialak dira. Gogora dezagun etekinik txikiena "Apainketarako areto eta institutuei" dagokiela (8.175 euro), eta handiena, berriz, "Gainerako eraikuntza" adarrak izan duela (12.804 euro).

Las 10 ramas con menores rendimientos

En el cuadro 1.3. se muestran las diez ramas con menores rendimientos medios. Los términos se invierten: todos menos una son empresariales. Recordemos que el menor rendimiento corresponde a "Salones e institutos de belleza" (8.175 euros) y el mayor a "Resto construcción" (12.804 euros).

1.10.3.2 ZENBATESPEN OBJEKTIBOAN DAUDEN ADARRAK

Zenbatespen objektiboa erabili duten aitorpenak

Aurkeztu diren 27.290 aitorpenetatik 7.145ek Zenbatespen Objektiboa (modulu

1.10.3.2 RAMAS EN ESTIMACIÓN OBJETIVA

Número de declaraciones en Estimación Objetiva

Del total de 27.290 declaraciones sólo 7.145 pueden optar por la Estimación Objetiva



modalitatea) aukera dezakete jarduera nagusiaren etekin garbia kalkulatzeko. Adar batzuetan modulutan sartuta dauden epigrafeak eta modulutan sarturik ez daudenak ageri direnean, sartuta daudenak bakarrik hartu ditugu kontuan.

Gainera, gerta daiteke zergadunak Zuzeneko Zenbatespenaren arabera egitea kalkulua nahiz eta bere jardueraren epigrafea Zenbatespen Objektiboa aukera dezaketen epigrafeen artean egon.

Moduluen modalitatea aukera dezaketen 7.145 aitortzenatik erdiak baino gehiagok egin du aukera hori: 4.239 (%59,3). Hau da, jardueren aitortzen kopuru osoaren %15,5.

Nolanahi dela ere, moduluen modalitatea aukeratu duten aitortzenen portzentajea nabarmen aldatzen da.

Sei adarretan aitortzen %69,7k baino gehiagok aukeratu du moduluen modalitatea. Horien artean "Autotaxi bidezko garraioa" (%99,2) eta "Baxurako arrantza" (%100,0) nabarmentzen dira.

(es decir por la modalidad de módulos) para calcular el rendimiento neto de la actividad principal. En las ramas donde coexisten epígrafes incluidos en módulos con epígrafes que no lo están, únicamente hemos tenido en cuenta los incluidos.

Además, puede darse el caso de que el contribuyente realice el cálculo por la Estimación Directa, a pesar de que el epígrafe de su actividad esté entre los que pueden optar por la Estimación Objetiva.

De las 7.145 declaraciones con posibilidades de escoger la modalidad de módulos, lo han hecho más de la mitad: 4.239 (59,3%). Lo cual supone el 15,5% del total de las declaraciones de actividades.

De todas formas, varía considerablemente el porcentaje de las declaraciones que optan por la modalidad de módulos.

En seis ramas el porcentaje de las declaraciones que eligen la modalidad de Módulos supera el 69,7%. Entre ellas destaca "Transporte autotaxis" (99,2%) y "Pesca de bajura" (%100,0).



CUADRO 1.4. TAULA

Aukeratu dezaketen adarren artean, moduluen arabera gehien tributatu dutenak
Las ramas que tributan en módulos, de entre todas las que lo pueden hacer

| ADARRAK | RAMAS | AITORPEN KOPURUA NÚMERO DE DECLARACIONES | | % |
|--|--|---|-------------------------|-------------|
| | | Guztira Total | Modulutan En Módulos | |
| Baxurako arrantza | Pesca de bajura | 161 | 161 | 100,0 |
| Autotaxi bidezko garraioa | Transporte autotaxis | 605 | 600 | 99,2 |
| Errepide bidezko garraioa | Transporte carretera | 1.485 | 1.240 | 83,5 |
| Nekazaritza eta abeltzaintza | Agropecuario | 875 | 699 | 79,9 |
| Merkataritza mistoa | Comercio mixto | 398 | 290 | 72,9 |
| Elikagaiak eta edariak. Ts | Alimentos y bebidas. Cm. | 429 | 299 | 69,7 |
| Autozerbitzuko elikagai eta edariak. Ts | Alimentos y bebidas en autoservicio. Cm. | 73 | 34 | 46,6 |
| Ostatu zerbitzua | Servicio de Hospedaje | 120 | 52 | 43,3 |
| Gainerako garraio eta komunikazioak | Resto Transporte y comunicaciones | 12 | 5 | 41,7 |
| Etxe gailu elektrikoak (Konponketa) | Artículos eléctricos hogar (Reparación) | 75 | 29 | 38,7 |
| Kafetegi eta tabernak. Beste batzuk | Cafés y bares. Otros | 2.051 | 650 | 31,7 |
| 1 sardexkako jatetxeak | Restaurantes 1 tenedor | 299 | 74 | 24,7 |
| Bi sardexkako jatetxeak | Restaurantes 2 tenedores | 123 | 26 | 21,1 |
| Gainerako konponketak | Resto Reparaciones | 75 | 15 | 20,0 |
| Kategoria bereziko kafetegi eta tabernak | Cafés y bares cat. especial | 286 | 56 | 19,6 |
| Gainerako elikagai zerbitzuak | Resto Servicio Alimentación | 78 | 9 | 11,5 |
| GUZTIRA | TOTAL | 7.145 | 4.239 | 59,3 |

Zein adarretan pilatzen dira Zenbatespen Objektiboa aukeratu duten aitorenak?

Zenbatespen Objektiboaren moduluen modalitatea aukeratu duten aitoren hiru laurden (%82,3) bost adarretan metatzen da. "Errepide bidezko garraioa" da nagusi 1.240 aitorenekin.

¿En qué ramas se concentra el número de las declaraciones que optan por la Estimación Objetiva?

Entre cinco ramas acumulan más de tres cuartas partes (el 82,3%) de las declaraciones que optan por la modalidad de módulos de la Estimación Objetiva. Destaca "Transporte por carretera" con 1.240 declaraciones.

CUADRO 1.5 TAULA

Modulutan egindako aitoren kopururik handiena adar hauetan ageri da
El mayor número de declaraciones en módulos se acumula en estas ramas

| ADARRAK | RAMAS | AITORPEN KOPURUA NÚMERO DE DECLARACIONES | | % |
|-------------------------------------|--------------------------|---|------|---|
| | | Modulutan En Módulos | | |
| Errepide bidezko garraioa | Transporte carretera | 1.240 | 29,3 | |
| Nekazaritza eta abeltzaintza | Agropecuario | 699 | 16,5 | |
| Kafetegi eta tabernak. Beste batzuk | Cafés y bares. Otros | 650 | 15,3 | |
| Autotaxi bidezko garraioa | Transporte autotaxis | 600 | 14,2 | |
| Elikagaiak eta edariak. Ts | Alimentos y bebidas. Cm. | 299 | 7,1 | |



Zenbatespen Objektiborik aukeratu ez dutenak

2.906 aitorenak ez dute aukeratu Zenbatespen Objektiboaren moduluen modalitatea, hala egitea bazuten ere.

Batez besteko etekinak eta oinarri likidagarri orokorra

Moduluen modalitatea aukeratu duten 4.239 aitorenetan, jarduera nagusiaren batez besteko etekina 12.143 eurokoa da, eta batez besteko oinarri likidagarri orokorra, berriz, 11.125 eurokoa.

Aukera eduki arren moduluen modalitatea aukeratu ez duten aitorenetan, ordea, jarduera nagusiaren batez besteko etekina 15.554 eurokoa da, eta 14.964 eurokoa batez besteko oinarri likidagarri orokorra.

Moduluen modalitatea aukeratu dutenen eta aukeratu ez dutenen arteko aldea

Aukera eduki arren moduluen arabera tributatu ez duten 2.906 aitorenak hartzen baditugu eta modalitate hori aukeratu duten 4.239 aitorenekin konparatzen badira, ikusten da azken horien kasuan jarduera nagusiaren etekin garbia (12.143 euro) %21,9 txikiagoa dela moduluen arabera tributatu ez dutenena baino (15.554 euro).

Las que no optan por la Estimación Objetiva

Son 2.906 declaraciones las que no escogen la modalidad de módulos de la Estimación Objetiva, a pesar de haber podido hacerlo.

Rendimientos medios y base liquidable general

El rendimiento medio de la actividad principal de las 4.239 declaraciones que optan por la modalidad de módulos es de 12.143 euros, y la media de la base liquidable general 11.125 euros.

El rendimiento medio de la actividad principal de las declaraciones que, pudiendo hacerlo, no optan por la modalidad de módulos es de 15.554 euros y la base liquidable general media se sitúa en 14.964 euros.

Contraste entre las que optan y las que no optan por la modalidad de módulos

Si comparamos las 2.906 declaraciones que, pudiendo hacerlo, no tributan en módulos de la Estimación Objetiva, con las 4.239 que sí lo hacen, observamos que el rendimiento neto de la actividad principal de estas últimas (12.143 euros) es un 21,9% inferior al de las que no tributan en Módulos (15.554 euros).



CUADRO 1.6 TAULA

Bi modalitateetan tributatzeko aukera duten adarretan, etekinen aldetik alderik handienak dituztenak

De entre las ramas que pueden tributar en las dos modalidades, las que tienen mayor diferencia de rendimientos

| ADARRAK | RAMAS | MODALITATEA MODALIDAD | | | | C |
|--|-----------------------------|--------------------------|--------|--|--------|------|
| | | Modulutan Módulos | | Zuzeneko zenbztapena Estimación directa | | |
| | | A | B | A | B | |
| Gainerako elikagai zerbitzuak | Resto Servicio Alimentación | 9 | 24.710 | 69 | 12.905 | 91,5 |
| Bi sardexkako jatetxeak | Restaurants 2 tenedores | 26 | 31.169 | 97 | 18.477 | 68,7 |
| Kategoria bereziko kafetegi eta tabernak | Cafés y bares cat. especial | 56 | 24.463 | 230 | 15.206 | 60,9 |
| Merkataritza mistoa | Comercio mixto | 290 | 16.118 | 108 | 10.885 | 48,1 |
| Gainerako konponketak | Resto Reparaciones | 15 | 14.512 | 60 | 10.355 | 40,1 |
| Kafetegi eta tabernak. Beste batzuk | Cafés y bares. Otros | 650 | 17.083 | 1.401 | 13.884 | 23,0 |

A: **Aitorpen kopurua** / Número de declaraciones

B: **Jarduera nagusiaren etekina, batez beste (eurotan)** / Promedio del rendimiento de la actividad principal (en euros)

C: **Aldea (%)** / Diferencia (%)

Adar bakoitzeko aitorpenak elkarren artean alderatuz gero, ikus dezakegu moduluen arabera tributa dezaketen 16 adarretatik lautan bakarrik dela jarduera nagusiaren etekin garbia handiagoa aukerarik egin ez duten aitorpenetan aukera egin dutenetan baino. Hauek dira hiru adar horiek:

- Nekazaritza eta abeltzaintza
- Errepide bidezko garraioa
- Autotaxi bidezko garraioa
- Gainerako garraio eta komunikazioak
- Autozerbitzuko elikagai eta edariak. Ts
- Elikagaiak eta edariak. Ts
- Ostatu zerbitzua

Beste 9 adarretan, moduluen modalitatea aukeratu duten aitorpenen batez besteko etekina aukera hori egin ez dutenena baino handiagoa da. Horietatik hiru adarretan, moduluen arabera tributatu duten aitorpenen jarduera nagusiaren batez besteko etekinak %60,9 gehiago ere egiten du aukera hori egin ez dutenena.

Si comparamos las declaraciones de cada rama, comprobaremos que de las 16 ramas con opción de tributar en módulos, en siete ramas es superior el rendimiento neto de la actividad principal de las declaraciones que no optan por módulos al de las que optan. Estas siete ramas son:

- Agropecuaria
- Transporte por carretera
- Transporte autotaxis
- Resto transporte y comunicaciones
- Alimentos y bebidas en autoservicio. Cm
- Alimentos y bebidas. Cm
- Servicio de Hospedaje

En las 9 ramas restantes el rendimiento medio de las que optan por módulos es mayor al de las que no lo hace. De éstas, hay tres ramas en las que el rendimiento medio de la actividad principal de las que optan por módulos llega a más del 60,9% al de las que no optan.



1.11. PERTSONA FISIKOEN ERRENTAREN GAINEKO ZERGAREN AZTERKETA SEXUAREN ARABERA.

Aitorpen guztiak sailkatze aldera, sexua ezarri behar diegu guztiei. Banaka, familia unitatean sartu gabe eta ezkontide gabeko batera aurkezturiko aitorpenak, aitortzaile bakarrari dagozkie eta sexua ezartzeko garaian ez daukate arazorik. Aitortzailea eta ezkontidea duten baterako aitorpenak, aldiz, ezin dira bi aitorpen homogeneotan zatitu. Baterako aitorpen mota hau familiar sarrerak pertsona bakarrarenak direnean edo desoreka handiko errentak dituztenean erabiltzen da eta, ondorioz, lan edo jarduera etekin handiena duen aitortzailearen sexua ezartzen diogu PFEZaren azterketa sexuaren arabera egiterakoan.

1.11.1. AITORTZAILEAK SEXUAREN ARABERA

2013 ekitaldiko 379.254 aitorpen aurkeztu ziren guztira, eta sexuaren arabera honako banaketa dute:

- Emakumeak: 165.862 (%43,7)
- Gizonak: 213.392 (%56,3)

1.11. ANÁLISIS DEL IMPUESTO SOBRE LA RENTA DE LAS PERSONAS FÍSICAS EN FUNCIÓN DEL SEXO.

Para clasificar todas las declaraciones tenemos que asignar sexo a todas ellas. Las declaraciones individuales, de sujeto pasivo no integrado en unidad familiar y las conjuntas sin cónyuge corresponden a un único declarante y no presentan ningún problema a la hora de asignar sexo. Las declaraciones conjuntas con declarante y cónyuge no pueden desglosarse en dos declaraciones homogéneas. Teniendo en cuenta que este tipo de declaración conjunta favorece a las familias con únicos perceptores de ingresos o con una gran desproporción de rentas cuando son dos los perceptores, asignamos el sexo del contribuyente con mayor rendimientos del trabajo y de actividades, para el análisis del IRPF en función del sexo.

1.11.1. DECLARANTES SEGÚN SEXO

En total se presentaron 379.254 declaraciones correspondientes al ejercicio 2013 y en función del sexo se distribuyen como sigue:

- Mujeres: 165.862 (43,7%)
- Hombres: 213.392 (56,3%)

GRÁFICO 1.29. GRAFIKOA
Aitortzaileak sexuaren arabera
Declarantes según sexo

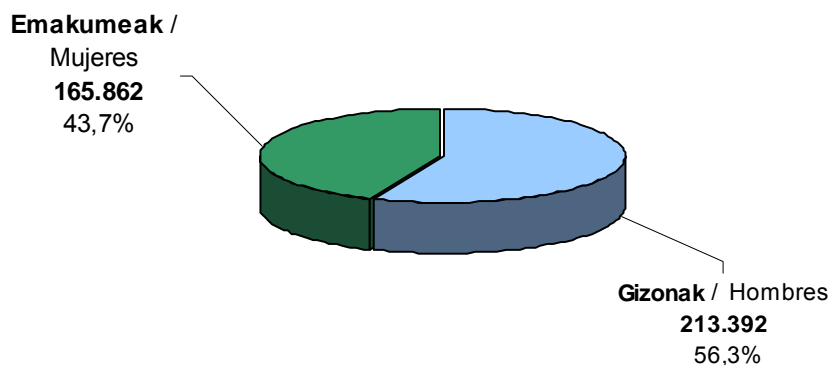



1.11.2 ZENBATEKOAK SEXUAREN ARABERA

2013 ekitaldiko aitorten bateratuan garrantzi handiena duten kontzeptuen zenbatekoak aztertu behar ditugu:

Oinarri ezargaria:

- Emakumeak: 3.336 milioi euro (%36,6).
- Gizonak: 5.780 milioi euro (%63,4).

Oinarri likidagarria:

- Emakumeak: 3.172 milioi euro (%37,3).
- Gizonak: 5.323 milioi euro (%62,7).

Oinarri likidagarriaren osieran emakumeen portzentajea handitzen dela ikus daiteke. Honen arrazoia da gizonak pensio konpentsagarri eta urteko mantenuagatik murrizpenak (%98,9) eta batera tributatzegatik eginikoak (%79,7) neurri handiago batean erabiltzen dituztela.

Kuota osoa:

- Emakumeak: 799 milioi euro (%36,1).
- Gizonak: 1.412 milioi euro (%63,9).

Kenkariak:

- Emakumeak: 362 milioi euro (%42,1).
- Gizonak: 499 milioi euro (%57,9).

Kenkarien osieran emakumeek portzentajea handitzen dutela ikus daiteke, eta hau emakumeek ondoko kenkarien %43,5a baino gehiago aplikatzen dutelako da: kenkari orokorra, adineko mendeakozkoak izateagatik, etxebizitza alokatzeagatik, konpentsazioa aseguregatik eta dohaintzazagatik eginiko kenkariak.

Kuota likidoa:

- Emakumeak: 489 milioi euro (%33,7).
- Gizonak: 963 milioi euro (%66,3).

Beraz, onetsi dezakegu PFEZaren zergabilketan gizonak egiten duten ekarpena 963 milioi eurokoa dela, emakumeen ekarpena baino %96,9 handiagoa (489 milioi euro). Hau da, gizonak

1.11.2 IMPORTES SEGÚN SEXO

Vamos a analizar los importes de los conceptos más importantes de la declaración consolidada del ejercicio 2013:

Base imponible:

- Mujeres: 3.336 millones euros (36,6%).
- Hombres: 5.780 millones euros (63,4%).

Base liquidable:

- Mujeres: 3.172 millones euros (37,3%).
- Hombres: 5.323 millones euros (62,7%).

Se observa que las mujeres aumentan su porcentaje en la composición de la base liquidable, y ello es debido a que las reducciones por pensiones compensatorias y anualidades por alimentos (98,9%), y por tributación conjunta (79,7%) son aplicadas en un porcentaje muy superior por los hombres.

Cuota íntegra:

- Mujeres: 799 millones euros (36,1%).
- Hombres: 1.412 millones euros (63,9%).

Deducciones:

- Mujeres: 362 millones euros (42,1%).
- Hombres: 499 millones euros (57,9%).

Se observa que las mujeres aumentan porcentaje en la composición de las deducciones y ello es debido a que la deducción general, la de dependencia de personas mayores, la de alquiler de vivienda, la de compensación de seguros y donativos son aplicadas en un porcentaje superior al 43,5% por las mujeres.

Cuota líquida:

- Mujeres: 489 millones euros (33,7%).
- Hombres: 963 millones euros (66,3%).

Por tanto, podemos estimar que la recaudación impositiva en el IRPF aportada por los hombres asciende a 963 millones de euros y es superior en un 96,9% a la aportada por las mujeres (489 millones de euros). Esto

PFEZaren %66,3 ematen dute eta emakumeek %33,7.

es, los hombres aportan el 66,3% del IRPF y las mujeres el 33,7%.

1.11.3 BATEZ BESTEKO ETEKINAK SEXUAREN ARABERA

Ezer baino lehen, sexu bakoitzari egotzitako batez bestekoen kalkulua nola egiten den zehaztea komeni da.

Atal honetan, oinarritzat hartu dira gizon zein emakumeek beraien aitopenetan zergaren likidazioko magnitude bakoitzean jasotako guztizkoak (E.1.28 Taula, Koadroen Eranskinean) eta magnitude hauetan nulua ez den balioa duten aitortzaile kopuruarengatik zatitu dira (E.1.29 Taula, Koadroen Eranskinean).

Kalkulu honen ondorioz, lortutako batez bestekoak aitortzaileen guztikoarentzat kalkulaturakoak baino nabarmen handiagoak dira, kasu horretan aitopene kopuru osoagatik zatitu baitira (magnitude bakoitzean balio nulua duten ala ez kontutan eduki gabe).

Esate baterako, aurkeztutako 379.254 aitopenezako batez besteko kuota likidoa 3.831 eurotako izanik, atal honetan kuota likidoa nulua ez duten 282.677 aitopenen (170.610 gizonenak eta 112.067 emakumeenak) batez bestekoak kalkulatu dira, ondorioz 5.140 eurotako batez bestekoa orokorra lortuz, aurrekoa baino nabarmen handiagoa.

Lan etekinak

Gizonen batez besteko lan etekina 26.467 eurokoa izan zen eta emakumeen batez besteko etekina baina %41,0 handiagoa da (18.770 euro).

Azpimarratu dezakegu lan etekin gordinetan aldea txikiagoa dela, %33,9, eta

1.11.3 IMPORTES MEDIOS SEGÚN SEXO

Antes que nada, conviene aclarar el método de cálculo empleado a la hora de asignar los distintos importes medios a cada sexo.

En este apartado, se ha partido de los importes totales que tanto mujeres y hombres han registrado en cada magnitud recogida en la liquidación del impuesto (Tabla E.1.28 del Anexo de Cuadros) y se han dividido por el número de contribuyentes que tienen valores distintos de nulo en esas mismas magnitudes (Tabla E.1.29 del Anexo de Cuadros).

Es por ello, que las medias obtenidas de esta manera son significativamente superiores a las medias generales obtenidas para el total de contribuyentes, en cuyo caso se han obtenido dividiendo por número total de declaraciones (independientemente de si registran un valor distinto a nulo o no en cada magnitud).

Así, por ejemplo, la cuota líquida media total calculada para las 379.254 declaraciones presentadas es de 3.831 euros, mientras que en el presente apartado se calculan los importes medios para las 282.677 declaraciones (170.610 correspondientes a hombres y 112.067 a mujeres) con una cuota líquida distinta a cero, resultando una media claramente superior a la anterior, de 5.140 euros.

Rendimientos de trabajo

El rendimiento medio neto de trabajo de los hombres ascendió a 26.467 euros y es superior en un 41,0% al rendimiento medio de las mujeres (18.770 euros).

Cabe destacar que la diferencia en el rendimiento bruto de trabajo es inferior,



hau errenta baxuek hobari eta gastuak proportzionalki handiagoak dituztelako da (Segurtasun Sozialeko gastuek muga dute).

Jardueren etekinak

Gizonen batez besteko jardueren etekina 13.582 eurokoa izan zen eta emakumeen batez besteko etekina baina %12,5 handiagoa da (12.075 euro).

Oinarri ezargarri orokorra

Gizonen batez besteko oinarri ezargarri orokorra 26.385 eurokoa izan zen eta emakumeen batez bestekoa baina %38,2 handiagoa da (19.091 euro). Alde honek lan etekin garbietan dagoen aldearekin lotura zuzena du eta etekin mota honen pisu erlatibo handiaren ondorioa da.

33,9%, y ello es debido a que las rentas bajas tienen mayor bonificación y los gastos son proporcionalmente más altos (los gastos de Seguridad Social tienen límite).

Rendimiento de actividades

El rendimiento medio neto de actividades de los hombres ascendió a 13.582 euros y es superior en un 12,5% al rendimiento medio de las mujeres (12.075 euros)

Base imponible general

La base imponible media general de los hombres ascendió a 26.385 euros y es superior en un 38,2% al de las mujeres (19.091 euros). Esta diferencia es próxima a la de los rendimientos netos del trabajo y es debida al mayor peso relativo de este tipo de rendimientos.

GRÁFICO 1.30. GRAFIKOA
Batez besteko oinarri ezargarri orokorra sexuaren arabera
Base imponible general media según sexo

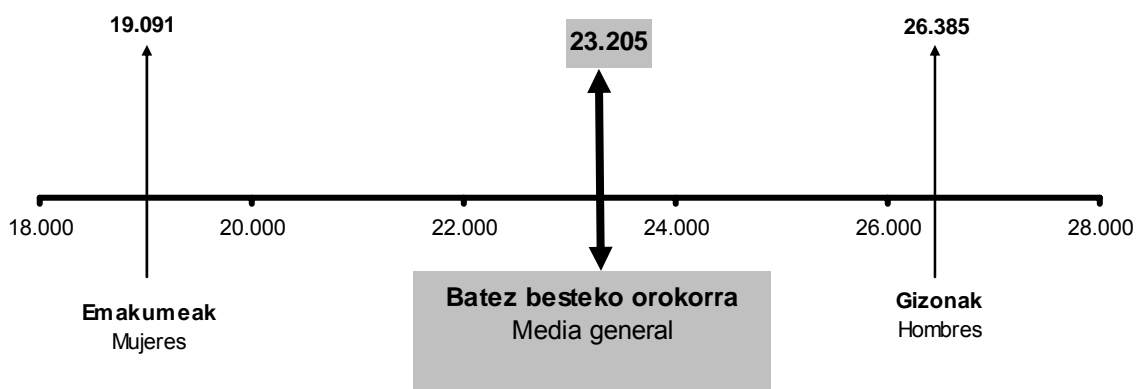

Oinarri ezargarri orokorraren murrizpenak

Gizonen batez besteko oinarri ezargarri orokorraren murrizpenak 3.312 eurokoak izan ziren eta emakumeen batez bestekoa baino %44,7 handiagoa da (2.289 euro). Murrizpenen barruan, aipagarria da batera aitortzeagatiko murrizpenean ageri

Reducciones de la base imponible general

Las reducciones medias de la base imponible general de los hombres ascendieron a 3.312 euros y es superior en un 44,7% al de las mujeres (2.289 euros). Dentro de las reducciones, destaca la diferencia existente en la reducción por tributación



den desberdintasuna: gizonezkoen batez bestekoa 4.078 eurokoa izanik, eta emakumezkoena 3.707 eurokoa, agerian geratzen da gizonezkoen baterako aitortpenen gehiengoa bi gurasoko familia dela (4.176 euroko murrizpena dagokie) eta emakumezkoen baterako aitortpenak guraso bakarrekoak direla gehienbat (3.628 euroko murrizpena dutenak).

Aurrezpenaren oinarri likidagarria

Emakumeen batez besteko aurrezpenaren oinarri likidagarria 2.279 eurokoa izan zen, gizonen batez bestekoa baino %2,7 handiagoa da (2.217 euro). Nahiko parekoak dira, beraz. Hala ere, emakumeek aurrezpenaren oinarria osatzen duten kapital higiezinaren etekinetan batez besteko handiagoa dute (%10,3 gehiago).

Kuota osoa, guztira

Gizonen batez besteko kuota osoa, guztira 6.703 eurokoa izan zen eta emakumeen batez bestekoa baino %37,4 handiagoa da (4.878 euro).

Kenkariak guztira

Gizonen batez besteko kenkariak guztira 2.368 eurokoak izan ziren eta emakumeen batez bestekoa baino %6,0 handiagoak dira (2.234 euro). Gizonezkoen artean alde handiena duena nazioarteko ezarpen bikoitzaren kenkariena da (2.202 euro, 1.867 euroren aurrean). Emakumezkoen artean alde handiena duena seme-alaben urteko mantenua ordaintzeagatik atala da (453 euro, 288 euroren aurrean).

Kuota likidoa

Gizonen batez besteko kuota likidoa 5.647 eurokoa izan zen eta emakumeen batez bestekoa baino %29,3 handiagoak da (4.367 euro).

conjunta: siendo la media de reducción de los hombres de 4.078 euros y la de las mujeres de 3.707 euros, resulta evidente que la mayoría de declaraciones conjuntas de los hombres corresponden a familias biparentales (las cuales aplican una reducción de 4.176 euros) y las de las mujeres corresponden principalmente a familias monoparentales (cuya reducción es de 3.628 euros).

Base liquidable del ahorro

La base liquidable media del ahorro de las mujeres ascendió a 2.279 euros y es superior en un 2,7% al de los hombres (2.217 euros). Por tanto, se trata de bases muy parejas. A pesar de ello, las mujeres obtienen medias más elevadas en los rendimientos del capital inmobiliario (un 10,3% superior).

Cuota íntegra total

La cuota íntegra media total de los hombres ascendió a 6.703 euros y es superior en un 37,4% a la de las mujeres (4.878 euros).

Total deducciones

La media del total de deducciones de los hombres ascendió a 2.368 euros y es superior en un 6,0% a la de las mujeres (2.234 euros). Como mayor diferencia en los hombres destaca la deducción por doble imposición internacional (2.202 euros frente a 1.867 euros). Como mayor diferencia en las mujeres destaca el apartado de abono de anualidades por alimentos a los hijos (453 euros frente a 288 euros).

Cuota líquida

La cuota líquida media de los hombres ascendió a 5.647 euros y es superior en un 29,3% a la de las mujeres (4.367 euros).



GRÁFICO 1.31. GRAFIKOA
Batez besteko kuota likidoa sexuaren arabera
Cuota líquida media según sexo

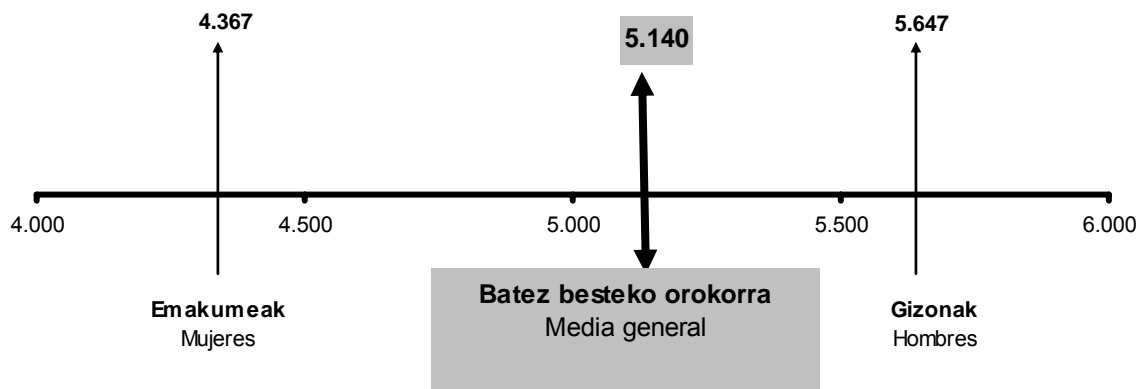

ARAUDIAREN ERANSKINA

Hona hemen zein diren araudian sartu eta 2013ko Pertsona Fisikoen Errentaren gaineko Zergaren aitortpenean eragin duten aldaketa nagusiak:

- **13/2012 Foru Araua**, abenduaren 27koa, zerga alorreko zenbait aldaketa onartzen dituena. Besteak beste, ondoko aldaketak sartu ditu:
 - Deflaktatu egiten da oinarri likidagarri orokorrari aplikagarri zaion eskala, eta aurreko zein ondorengo ahaideengatik, adinagatik eta kenkari orokorragatik aplikatzen diren kenkariak, eta batera tributatzeagatik aplikagarria den murrizketaren, zenbatekoak eguneratzen dira.
 - Aldaketak sartzen dira aurrezpenaren oinarri likidagarria zergapetzeko eskalan, eta hiru tarte ezartzen dira, %21, %23 eta %25eko karga tasekin, hurrenez hurren.
 - Nabarmen aldatzen da ondoren aipatzen diren sariei buruzko tributazio erregimena: Estatuko Loteria eta Apustuen Erakunde Nazionalak nahiz autonomia erkidegoetako organo edo entitateek antolatutako zozketetatik eratorritakoak eta Espainiako Itsuen Erakunde Nazionalari baimendutako joko-modalitatetatik datozenak eta, azkenik, Europar Batasuneko edo Europako Espazio Ekonomikoko beste erakunde eta entitateek

ANEXO NORMATIVO

Los principales cambios normativos que han afectado a la declaración del Impuesto sobre la Renta de las Personas Físicas (IRPF) del ejercicio 2013 han sido las siguientes:

- **Norma Foral 13/2012**, de 27 de diciembre, por la que se aprueban determinadas modificaciones tributarias. Entre otros, incluye los siguientes cambios:
 - Se deflacta la escala aplicable a la base liquidable general, y se actualizan los importes de la reducción por tributación conjunta y de las deducciones general, por descendientes, por ascendientes y por edad.
 - Se modifica la escala de tributación de la base liquidable del ahorro, estableciéndose tres tramos de tributación, y con tipos de gravamen del 21, 23 y 25 por 100 respectivamente.
 - Se modifica sustancialmente el régimen de tributación de los premios de las loterías y apuestas organizadas por Loterías y Apuestas del Estado o por los órganos o entidades de las Comunidades Autónomas, de los sorteos de la Cruz Roja, y de los juegos de Organización Nacional de Ciegos, así como de los premios establecidos por organismos y entidades equivalentes en otros estados miembros de la Unión Europea o del Espacio

ezarritako sariak:

- Ezabatu egiten da 9. artikuluan aurreikusitako salbuespena.
 - Aipatutako sariak PFEZn tributatuko dute, %20ko karga berezi bati lotuak.
 - Ateratzen den kuota osotik kendu behar dira, nolahi ere, sari horien gainean egindako atxikipenak edo konturako sarrerak.
 - Sari bakoitzeko 2.500 euroko salbuespena aplikatzen da gehienez, eta kopuru hori hainbanatu egingo da titularitate partekatuko saria denean.
 - Karga berezia konfiguratzeko alde batera utzi da zergaren egitura arrunta eta, horrela, sariak ez dira oinarri ezargarrian konputatuko eta atxikipenak ez du murriztuko zergaren kuota likido osoa.
- 100eko 30etik 100eko 10era aldatzen da mezenasgoaren onuradun diren entitateei egindako dohaintzengatik aplikagarri den kenkariaren portzentajea.
- **5/2013 Foru Araua**, uztailaren 17koa, zerga iruzurraren aurkako neurriei, kredituak kobratzeko elkarren laguntzari eta zergen arloko beste aldaketa batzuei buruzkoa:
- Zuzeneko zenbatespeneko jarduera ekonomikoen etekina zehaztean, mugak jartzen zaizkio gastu jakin batzuk kengarriak izateari, hala nola jatetxe, ostatu, bidai eta oparietan eta turismoko ibilgailuetan, motozikletetan eta antzekoetan.

Económico Europeo:

- Se elimina la exención que estaba prevista en el artículo 9.
 - Los citados premios tributarán en el IRPF, sometidos a un nuevo gravamen especial del 20%.
 - De la cuota íntegra resultante se minorarán, en todo caso, las retenciones o ingresos a cuenta practicados sobre los mismos.
 - Es de aplicación una exención máxima de 2.500 euros por premio, cuya cuantía se prorrateará cuando el premio sea de titularidad compartida.
 - El gravamen especial se configura al margen de la estructura ordinaria del Impuesto, de forma que ni el premio computa en la base imponible ni la retención minorará la cuota líquida total del Impuesto.
- Se modifica el tipo de la deducción aplicable por donativos a entidades de mecenazgo, que pasa del 30 por 100 al 10 por 100.
- **Norma Foral 5/2013**, de 17 de julio, de medidas de lucha contra el fraude fiscal, de asistencia mutua para el cobro de créditos y de otras modificaciones tributarias:
- En la determinación del rendimiento de actividades económicas en estimación directa se establecen límites a la deducibilidad de determinados gastos, tales como servicios de restauración, alojamiento, viajes y regalos, así como los relativos a automóviles de

- Azken horiei dagokienez, zerga ondorioetarako mugatutako erosketa prezio bat ezartzen da -25.000 euro-, eta prezio horren erreferentzia izango dute depreziazio, errentamendu eta lagapen gastuek; hori horrela, bakarrik izango dira kengarriak erosketa prezio horretatik beherako ibilgailuen gastuek edo, prezioa gaindituz gero, zenbateko horretaraino zati proportzionalean izango dira kengarriak. Beraz, prezio handiagoko ibilgailuak erosten dituzten zergadunek ezingo dute kontzeptu horiei lotutako kenkari fiskala aplikatu diferentziari dagokionez, kasu horietan zerga araudiak sustatu behar ez dituen gozamen pertsonaleko elementuak sartzen diren neurrian, aurreko paragrafoan aipatutako gastuetan bezala. Gainera, muga bat ezartzen da ibilgailuaren erabilpenarekin lotutako gastuetan kenkaria egiteko.
- Aldi berean, ezartzen da urriaren 29ko 7/2012 Legeak 7. artikuluan ezarri duen debekua, ordainketak esku-dirutan ezin egitekoa, betetzen ez duten eragiketen gastuak ez direla kengarriak izango. Gainera, eta aurretiazko egoerari aldaketarik ekarri gabe, aldarrikatu egiten da eroskeria kengarria izateko aukera baztertuta dagoela. Horrela, berariaz jasota gelditzen da gure araudian zehaztutako hori, Kontseiluak 2009ko maiatzaren 25ean merkataritzako transakzioetan

turismo, motocicletas y similares.

- Por lo que a estos últimos se refiere, se establece un precio de adquisición limitado a efectos fiscales, fijado en 25.000 euros, al cual se referencian los gastos de depreciación, arrendamiento y cesión, de forma que solamente van a ser deducibles los gastos relativos a vehículos que no superen ese precio de adquisición, o si lo superan, lo serán en la parte proporcional hasta ese importe. Por tanto, los contribuyentes que adquieran vehículos de superior precio, en la medida en que esto, al igual que los gastos citados en el párrafo anterior, incluye elementos de disfrute personal que no deben ser estimulados por la normativa tributaria, no podrán aplicar la deducción fiscal por los citados conceptos en lo que se refiere a la diferencia. Además, se establece un límite de deducción de los gastos relacionados con la utilización del vehículo.
- Al mismo tiempo se establece la no deducibilidad de los gastos derivados de las operaciones en las que se incumpla la prohibición de pagos en efectivo establecida en el artículo 7 de la Ley 7/2012, de 29 de octubre. Además, y sin que signifique modificación alguna respecto a la situación preexistente, se proclama la no deducibilidad de los sobornos, recogiendo de esta manera expresamente en nuestra normativa esta precisión, de conformidad con la



atzerriko funtzionarioen ustelkeriaren aurkako borroka indartzeko neurri fiskalei buruz emandako C (2009) 64 Gomendioari jarraituz - eta bai Lankidetzarako eta Garapen Ekonomikorako Erakundeak bai Europar Batasunak esparru horretan iradokitzen dituzten oharpenei erreparatuz.

- Aldatu egiten dira oinarri ezargarri orokorraren errentak integratu eta konpentsatzeko erregelak, eta ezartzen da zergadun baten jarduera ekonomikoan etekinak negatiboak izanez gero bakarrik konpentsatuko direla zergadun berak ondorengo 4 ekitaldietan jarduera ekonomikoan lortutako etekin positiboekin.
- Azkenik, ohiko etxebizitzaren alokairuko kenkarirako nahiz ohiko etxebizitzaren erosketako kenkarirako, erregela hau ezartzen da: Kenkari portzentajea aplikatzen zaion oinarritik kenduko dira zergadunak alokatzeko edo birgaitu edo erosteko jasotako diru laguntzak, halakorik badago.

Recomendación C (2009) 64 del Consejo, de 25 de mayo de 2009, sobre medidas fiscales para reforzar la lucha contra la corrupción de funcionarios públicos extranjeros en las transacciones comerciales, y atendiendo a las indicaciones que tanto la Organización para la Cooperación y el Desarrollo Económico como la Unión Europea sugieren en este ámbito.

- Se modifican las reglas de integración y compensación de rentas de la base imponible general, y se establece que de resultar negativos los rendimientos de actividades económicas de un contribuyente, sólo se compensarán con rendimientos de actividades económicas positivos del mismo contribuyente obtenidos en los 4 ejercicios posteriores.
- Por último, apuntar que, tanto para la deducción por alquiler de vivienda habitual como para la deducción por adquisición de vivienda habitual, se establece la regla de que de la base sobre la que se aplica el porcentaje de deducción, se restarán las subvenciones percibidas por el contribuyente para el alquiler o para la rehabilitación o adquisición, en su caso.

E.1.1. TAULA AITORPEN KOPURUAREN BILAKAERA MODALITATE, EMAITZA ETA FAMILI EGOERAREN ARABERA

CUADRO E.1.1. EVOLUCIÓN DEL NÚMERO DE DECLARACIONES SEGÚN MODALIDAD, RESULTADO Y CIRCUNSTANCIAS FAMILIARES

| AITORPENAK | DECLARACIONES | BALIO ABSOLUTUAK VALORES ABSOLUTOS | | | | % EGITURA ESTRUCTURA EN % | | | | % BARIAZIO TASA TASA DE VARIACIÓN % | | |
|-------------------------------|-----------------------------|---------------------------------------|---------|---------|---------|------------------------------|------|------|------|--|--------|-------|
| | | 2010 | 2011 | 2012 | 2013 | 2010 | 2011 | 2012 | 2013 | 11/10 | 12/11 | 13/12 |
| Aitorpen kopurua | Nº Declaraciones | 391.361 | 394.455 | 385.770 | 379.254 | | | | | 0,8 | -2,2 | -1,7 |
| Modalitatea | Modalidad | | | | | | | | | | | |
| Mekanizatua | Mecanizada | 106.578 | 105.175 | 101.276 | 92.856 | 27,2 | 26,7 | 26,3 | 24,5 | -1,3 | -3,7 | -8,3 |
| Berretsia | Confirmada | 187.688 | 193.711 | 193.104 | 197.665 | 48,0 | 49,1 | 50,1 | 52,1 | 3,2 | -0,3 | 2,4 |
| Telematikoa/Internet | Telemática/Internet | 94.097 | 93.041 | 91.390 | 88.733 | 24,0 | 23,6 | 23,7 | 23,4 | -1,1 | -1,8 | -2,9 |
| Papera | Papel | 2.998 | 2.528 | 0 | 0 | 0,8 | 0,6 | 0,0 | 0,0 | -15,7 | -100,0 | - |
| Kuota Diferentzial.eमितza | Resultado Cuota Diferencial | | | | | | | | | | | |
| Positiboak | Positivas | 81.968 | 82.024 | 85.921 | 91.159 | 20,9 | 20,8 | 22,3 | 24,0 | 0,1 | 4,8 | 6,1 |
| Negatiboak | Negativas | 3.088 | 3.212 | 4.612 | 5.144 | 0,8 | 0,8 | 1,2 | 1,4 | 4,0 | 43,6 | 11,5 |
| Itzultzekoak | A devolver | 306.305 | 309.219 | 295.237 | 282.951 | 78,3 | 78,4 | 76,5 | 74,6 | 1,0 | -4,5 | -4,2 |
| Aitorpen mota | Tipo declaración | | | | | | | | | | | |
| Famili unitatean sartu gabeak | No incluido en unidad fam. | 153.493 | 154.072 | 147.410 | 142.987 | 39,2 | 39,1 | 38,2 | 37,7 | 0,4 | -4,3 | -3,0 |
| Famili unitatean sartuak | Incluido en unidad familiar | 237.868 | 240.383 | 238.360 | 236.267 | 60,8 | 60,9 | 61,8 | 62,3 | 1,1 | -0,8 | -0,9 |
| Batera | Conjunta | 82.218 | 81.822 | 82.316 | 82.794 | 21,0 | 20,7 | 21,3 | 21,8 | -0,5 | 0,6 | 0,6 |
| Banaka | Individual | 155.650 | 158.561 | 156.044 | 153.473 | 39,8 | 40,2 | 40,5 | 40,5 | 1,9 | -1,6 | -1,6 |

E.1.2. TAULA AITORPEN KOPURUA EMAITZA ETA MODALITATEAREN ARABERA
CUADRO E.1.2. NÚMERO DE DECLARACIONES SEGÚN RESULTADO Y MODALIDAD

| AITORPENAK | DECLARACIONES | POSITIBOAK / POSITIVAS | | | NEGATIBOAK NEGATIVAS | ITZULTZEKO A DEVOLVER | GUZTIRA TOTAL |
|-------------------|-------------------|------------------------|-------------------------|------------------|-------------------------|--------------------------|------------------|
| | | Zatikap. Con Frac. | Zatik.Gabe Sin Frac. | Guztira Total | | | |
| Telemat.+Internet | Telemát.+Internet | 19.556 | 5.543 | 25.099 | 1.251 | 62.383 | 88.733 |
| Berretsiak | Confirmadas | 29.978 | 14.251 | 44.229 | 680 | 152.756 | 197.665 |
| Mekanizatuak | Mecanizadas | 10.530 | 11.301 | 21.831 | 3.213 | 67.812 | 92.856 |
| GUZTIRA | TOTAL | 60.064 | 31.095 | 91.159 | 5.144 | 282.951 | 379.254 |

E.1.3. TAULA AITORPEN KOPURUAREN BANAKETA KUOTAKO KENKARIETAN APLIKATURIKO FAMILI EGOEREN ARABERA

CUADRO E.1.3. DISTRIBUCIÓN DEL NÚMERO DE DECLARACIONES SEGÚN CIRCUNSTANCIAS FAMILIARES APLICADAS EN LAS DEDUCCIONES DE LA CUOTA

| EZAUGARRIAK | CARACTERÍSTICAS | FAMILI UNITATETIK KANPO NO INCLUIDO EN UNIDAD FAMILIAR | FAMILI UNITATEAK UNIDADES FAMILIARES | | | GUZTIRA |
|-------------------------|-------------------------|---|---|-------------------------|------------------|----------------|
| | | | Bateratua Conjunta | Banakakoa Individual | Guztira Total | TOTAL |
| Seme-alaba 1ekin | Con 1 hijo | 8.749 | 20.227 | 36.430 | 56.657 | 65.406 |
| 2 seme-alabekin | Con 2 hijos | 3.583 | 18.721 | 46.973 | 65.694 | 69.277 |
| 3 seme-alabekin | Con 3 hijos | 366 | 3.066 | 6.457 | 9.523 | 9.889 |
| 4 seme-alabekin | Con 4 hijos | 24 | 370 | 437 | 807 | 831 |
| 5 seme-alabekin | Con más de 4 hijos | 7 | 97 | 57 | 154 | 161 |
| Seme-alabekin | Con hijos | 12.729 | 42.481 | 90.354 | 132.835 | 145.564 |
| Seme-alabarik gabe | Sin hijos | 130.258 | 40.313 | 63.119 | 103.432 | 233.690 |
| Aurreko ahaideekin | Con ascendientes | 872 | 625 | 522 | 1.147 | 2.019 |
| 65 urtetik gorako adina | Edad superior a 65 años | 26.310 | 26.491 | 19.562 | 46.053 | 72.363 |
| GUZTIRA | TOTAL | 142.987 | 82.794 | 153.473 | 236.267 | 379.254 |

E.1.4. TAULA AITORPEN MEKANIZATUAK ESKUALDE ETA BULEGOEN ARABERA SAILKATUAK
 CUADRO E.1.4. DECLARACIONES MECANIZADAS CLASIFICADAS POR COMARCAS Y OFICINAS

| BULEGOA OFICINA | POSITIBOAK POSITIVAS | | NEGATIBOAK NEGATIVAS | ITZULTZEKO A DEVOLVER | | GUZTIRA TOTAL |
|--------------------|-------------------------|-----------------------|-------------------------|--------------------------|-----------------------|-------------------|
| | Kopurua Número | Zenbatekoa Importe | Kopurua Número | Kopurua Número | Zenbatekoa Importe | Kopurua Número |
| Bidasoa Behea | | | | | | |
| -Irún | 2.291 | 2.699 | 526 | 6.879 | 7.131 | 9.696 |
| Debabarrena | | | | | | |
| -Eibar | 1.421 | 1.835 | 296 | 4.935 | 5.566 | 6.652 |
| Debagoiena | | | | | | |
| -Bergara | 2.269 | 3.615 | 259 | 5.720 | 6.409 | 8.248 |
| Donostialdea | | | | | | |
| -Donostia : | | | | | | |
| Errotaburu | 1.406 | 2.125 | 146 | 3.847 | 4.834 | 5.399 |
| Okendo | 1.701 | 2.388 | 225 | 5.175 | 5.755 | 7.101 |
| Sancho el Sabio | 3.270 | 5.152 | 322 | 9.307 | 11.305 | 12.899 |
| Secundino Esnaola | 2.031 | 2.889 | 236 | 6.173 | 6.659 | 8.440 |
| -Hernani | 1.382 | 1.551 | 218 | 4.805 | 5.442 | 6.405 |
| Goierri | | | | | | |
| -Beasain | 1.632 | 2.669 | 215 | 5.506 | 6.919 | 7.353 |
| Oarsoaldea | | | | | | |
| -Errenteria | 1.781 | 1.870 | 331 | 6.015 | 6.174 | 8.127 |
| Tolosaldea | | | | | | |
| -Tolosa | 1.464 | 1.799 | 259 | 5.174 | 5.953 | 6.897 |
| Urola Kosta | | | | | | |
| -Azpeitia | 1.183 | 1.556 | 180 | 4.276 | 5.126 | 5.639 |
| GUZTIRA / TOTAL | 21.831 | 30.149 | 3.213 | 67.812 | 77.274 | 92.856 |

Zenbatekoak mila eurokotan / Importes en miles de euros

E.1.5. TAULA AITORPEN BATERATUA 2013KO EKITALDIA. AITORPEN KOPURUA ETA ZENBATEKOAK
 CUADRO E.1.5. DECLARACIÓN CONSOLIDADA EJERCICIO 2013. NÚMERO DE DECLARACIONES E IMPORTES

| KONTZEPTUA | CONCEPTO | AIT.KOP Nº DECL. | ZENBATEKOA / IMPORTE | |
|---|---|----------------------------------|----------------------|------------------------|
| | | | Partziala Parcial | Azpitotala Subtotal |
| OINARRI EZARGARRI OROKORRA | | BASE IMPONIBLE GENERAL | | |
| 1 LAN ETEKIN GARBIAK | 1 RENDIMIENTOS NETOS DE TRABAJO | 333.138 | | 7.691.202 |
| Etekin gordinak | Rendimientos brutos | 343.831 | 9.202.154 | |
| Gastu kengarriak | Gastos deducibles | 231.508 | 412.363 | |
| Hobaria | Bonificación | 337.215 | 1.098.588 | |
| 2 KAPITAL HIGIKORRAREN ETEKIN GARBIAK | 2 RENDIMIENTOS NETOS DE CAPITAL MOBILIARIO | 1.292 | | 2.995 |
| 3 KAPITAL HIGIEZINAREN ETEKIN GARBIAK | 3 RENDIMIENTOS NETOS DE CAPITAL INMOBILIARIO | 18.190 | | 151.154 |
| 4 ENPRESA EDO LANBIDE JARDUEREN ETEKIN GARBIAK | 4 RENDTOS. NETOS DE ACTIV. EMPR. O PROFES. | 40.037 | | 522.025 |
| 5 ERRENTA EGOZPENAK | 5 IMPUTACIONES DE RENTA | 53 | | 394 |
| 6 ETEKIN GARBIAK GUZTIRA (1+2+3+4+5) | 6 TOTAL RENDIMIENTOS NETOS (1+2+3+4+5) | 360.601 | | 8.367.770 |
| 7 SALDO NEGATIBOAREN KONPENTSAZIOA | 7 COMPENSACIÓN DE SALDO NEGATIVO | 129 | | 514 |
| 8 ELEMENTU EZ PATRIMONIALEN IRABAZIAK ETA GALERAK | 8 GANANCIAS Y PERDIDAS DE ELEMENTOS NO PATRIMONIALES | 655 | | 1.192 |
| 9 OINARRI EZARGARRI OROKORRA (6-7+8) | 9 BASE IMPONIBLE GENERAL (6-7+8) | 360.632 | | 8.368.449 |
| 10 OINAR. EZ. OROKORRAREN MURRIZPENAK (11+12+13+14) | 10 REDUCCIONES DE LA BASE IMPONIBLE GENERAL (11+12+13+14) | 209.920 | | 621.746 |
| 11 Pentsio konpentsagarriak eta urteko mantenua | 11 Pensiones compensatorias y anualidades por alimentos | 534 | 3.438 | |
| 12 Mutuei, pentsio planei eta BGAeiei egindako ekarpenak | 12 Aportaciones a mutualidades, Planes de Pensiones y EPSV | 163.547 | 297.575 | |
| 13 Batera tributatzeagatik | 13 Por tributación conjunta | 78.463 | 313.608 | |
| 14 Aurreko urteetako oinarri likidagarri negatiboak | 14 Bases liquidables negativas de años anteriores | 1.371 | 7.125 | |
| 15 ZERGAPETUTAKO OINARRI LIKIDAGARRI OROKORRA (9-10) | 15 BASE LIQUIDABLE GENERAL SUJETA A GRAVAMEN (9-10) | 355.791 | | 7.746.703 |
| 16 Errenta salbuetsiak, karga tasa kalkulatzeko izan ezik | 16 Rentas exentas excepto para determinar tipo de gravamen | 15 | | 130 |
| 17 ESKALA APLIKATZEKO OINARRIA (15+16) | 17 BASE PARA LA APLICACIÓN DE LA ESCALA (15+16) | 355.794 | | 7.746.833 |
| 18 KUOTA OSOA, OROKORRA | 18 CUOTA ÍNTEGRA GENERAL | 355.349 | | 2.037.595 |
| AURREZPENAREN OINARRI EZARGARRIA | | BASE IMPONIBLE DEL AHORRO | | |
| 19 KAPITAL HIGIEZINAREN ETEKIN GARBIAK | 19 RENDIMIENTOS NETOS DE CAPITAL INMOBILIARIO | 23.624 | | 106.864 |
| 20 KAPITAL HIGIKORRAREN ETEKIN GARBIAK | 20 RENDIMIENTOS NETOS DE CAPITAL MOBILIARIO | 334.125 | | 534.589 |
| 21 ONDARE ELEMENTUEN IRABAZIAK | 21 GANANCIAS DE ELEMENTOS PATRIMONIALES | 65.132 | | 217.617 |
| 22 ONDARE ELEMENTUEN GALERAK | 22 PÉRDIDAS DE ELEMENTOS PATRIMONIALES | 22.391 | | 46.691 |
| 23 KONPENTSAZIOAK ETA MURRIZPENAK | 23 COMPENSACIONES Y REDUCCIONES | 29.565 | | 64.908 |
| 24 AURREZPENAREN OINARRI LIKIDAGARRIA (19+20+21-22-23) | 24 BASE LIQUIDABLE DEL AHORRO (19+20+21-22-23) | 333.035 | | 747.472 |
| 25 AURREZPENAREN KUOTA OSOA | 25 CUOTA ÍNTEGRA DEL AHORRO | 313.583 | | 173.927 |
| 26 Jarduerei atxikitako elementuen irabaziegatik doikuntza | 26 Ajuste de ganancias de elementos afectos a la actividad | 72 | | 76 |
| 27 KUOTA OSOA, GUZTIRA (18+25-26) | 27 CUOTA ÍNTEGRA TOTAL (18+25-26) | 374.533 | | 2.211.446 |
| 28 KENKARI OROKORRA | 28 DEDUCCION GENERAL | 372.856 | | 512.677 |
| 29 KENKARI FAMILIAR ETA PERTSONALAK | 29 DEDUCCIONES FAMILIARES Y PERSONALES | 229.553 | | 207.536 |
| Ondorengoengatik | Descendientes | 145.564 | 109.614 | |
| Seme-alaben urteko mantenua ordaintzeagatik | Abono de anualidades por alimentos a los hijos | 4.683 | 1.386 | |
| Subj.pasiboarekin bizi diren aurrekoengatik | Ascendientes que convivan con el suj.pas. | 2.019 | 556 | |
| Desgaitua izateagatik | Discapacidad | 31.282 | 30.955 | |
| Adinekoak mendekoak izateagatik | Dependencia de personas mayores | 15.802 | 25.210 | |
| 65 urtetik gorako adinagatik | Edad superior a 65 años | 72.363 | 39.815 | |
| 30 KENKARIAK OHIKO ETXEBIZITZAGATIK | 30 DEDUCCIONES POR VIVIENDA HABITUAL | 128.978 | | 129.366 |
| Etxebizitza errentan hartzea | Alquiler vivienda | 24.961 | 26.164 | |
| Etxebizitza erostegatik | Adquisición de vivienda | 103.643 | 101.024 | |
| Etxebizitza kontuan inbertitzea | Inversión en cuenta vivienda | 2.101 | 2.178 | |
| 31 NAZIOARTEKO EZARPEN BIKOITZAREN KENKARIA | 31 DEDUCCION POR DOBLE IMPOSICION INTERNACIONAL | 1.490 | | 3.069 |
| 32 KENKARIA SINDIKATUEN KUOTENGATIK | 32 DEDUCCION POR CUOTAS SINDICALES | 61.115 | | 3.437 |
| 33 ALDERDI POLITIKOEN ALDEKO KUOTA ETA EKARPENENGATIK | 33 CUOTAS Y APORTACIONES SATISFECHAS A PARTIDOS POLÍTICOS | 1.967 | | 171 |
| 34 JARDUERA EKONOMIKOAK SUSTATZEKO KENKARIAK | 34 DEDUCCIONES FOMENTO DE LAS ACTIVIDADES ECONOMICAS | 452 | | 602 |
| Inbertsioengatik | Por inversiones | 334 | 445 | |
| Langileek enpresan parte hartzeagatik | Por participación trabajadores en la empresa | 119 | 158 | |
| Enpresa aurrezki-kontuan inbertitzeagatik | Por inversión en cuenta ahorro empresa | 0 | 0 | |
| 35 KENK.DOHAINZENGATIK ETA LEHENTAS.ZKO JARD.RENGATIK | 35 DEDUCCIONES POR DONATIVOS Y ACTIVIDADES PRIORITARIAS | 78.098 | | 2.192 |
| Mezenasgoari eta lehentasunezko jardueri egindako dohaintzak | Donaciones al mecenazgo y actividades prioritarias (30%) | 77.756 | 2.162 | |
| Zuzeneko zenbatesp. tributatzeko duten lehentasunezko jarduerak | Actividades prioritarias contribuyentes en ED (18%) | 532 | 30 | |
| 36 KENKARIA BIZITZA EDO ELBARRITASUN ASEG. KONPENTS. | 36 DEDUCCION COMPENSACION SEGUROS VIDA O INVALIDEZ | 2.588 | | 2.128 |
| 37 BESTE KENKARI BATZUK | 37 OTRAS DEDUCCIONES | 85 | | 44 |
| 38 KENKARIAK GUZTIRA (28+29+30+31+32+33+34+35+36+37) | 38 TOTAL DEDUCCIONES (28+29+30+31+32+33+34+35+36+37) | 372.856 | | 861.221 |
| 39 KUOTA LIKIDOA | 39 CUOTA LÍQUIDA | 282.677 | | 1.452.832 |
| 40 KONTURAKO ORDAINKETAK | 40 PAGOS A CUENTA | 373.665 | | 1.616.488 |
| Lana | Del trabajo | 298.428 | 1.361.122 | |
| Kapital higikorra | Del capital mobiliario | 314.413 | 118.504 | |
| Kapital higiezina | Del capital inmobiliario | 16.796 | 35.305 | |
| Enpresa edo lanbide jarduerak | De actividades empresariales o profesionales | 40.591 | 96.608 | |
| Inbertsio kolektiboko erakundeak | De instituciones de inversión colectiva | 17.541 | 4.763 | |
| lETak eta EABak | De AIEs y UTEs | 25 | 66 | |
| Sariak | De premios | 379 | 120 | |
| 41 Gehikuntza aur.ko ekit.etako kenk.etarako eskubidea galtzeagatik | 41 Incremento por pérdida del derecho a deducciones de ejer. ant. | 649 | | 2.969 |
| 42 KUOTA DIFERENTZIALA (39-40+41) | 42 CUOTA DIFERENCIAL (39-40+41) | 379.254 | | -160.688 |
| Kuota diferentzial positiboa | Cuota diferencial positiva | 91.159 | 151.010 | |
| Kuota diferentzial negatiboa | Cuota diferencial negativa | 5.144 | 0 | |
| Itzuli beharreko kuota diferentziala | Cuota diferencial a devolver | 282.951 | 311.697 | |

Zenbatekoak mila eurokotan / Importes en miles de euros

E.1.6. TAULA AITORPEN BATERATUAREN BILAKAERA
CUADRO E.1.6. EVOLUCIÓN DE LA DECLARACIÓN CONSOLIDADA

| | | BALORE ABSOLUTUAK VALORES ABSOLUTOS | | | | % EGITURA ESTRUCTURA en % | | | | % BARIAZIO TASA % TASA DE VAR. | | |
|--|--|--|-----------|-----------|-----------|------------------------------|-------|-------|-------|-----------------------------------|--------|-------|
| | | 2010 | 2011 | 2012 | 2013 | 2010 | 2011 | 2012 | 2013 | 11/10 | 12/11 | 13/12 |
| ERRENTA ITURRIAK | | FUENTES DE RENTA | | | | | | | | | | |
| Lana | Trabajo | 7.773.402 | 8.018.823 | 7.679.958 | 7.691.202 | 83,2 | 82,8 | 83,5 | 83,8 | 3,2 | -4,2 | 0,1 |
| Kapital higikorra | Capital mobiliario | 557.341 | 669.559 | 583.813 | 537.584 | 6,0 | 6,9 | 6,3 | 5,9 | 20,1 | -12,8 | -7,9 |
| Orokorra | General | 4.047 | 5.238 | 2.952 | 2.995 | 0,0 | 0,1 | 0,0 | 0,0 | 29,4 | -43,6 | 1,4 |
| Aurrezpenarena | Del ahorro | 553.293 | 664.322 | 580.861 | 534.589 | 5,9 | 6,9 | 6,3 | 5,8 | 20,1 | -12,6 | -8,0 |
| Kapital higiezina | Capital inmobiliario | 242.341 | 254.559 | 256.434 | 258.017 | 2,6 | 2,6 | 2,8 | 2,8 | 5,0 | 0,7 | 0,6 |
| Orokorra | General | 158.980 | 161.760 | 158.064 | 151.154 | 1,7 | 1,7 | 1,7 | 1,6 | 1,7 | -2,3 | -4,4 |
| Aurrezpenarena | Del ahorro | 83.361 | 92.799 | 98.370 | 106.864 | 0,9 | 1,0 | 1,1 | 1,2 | 11,3 | 6,0 | 8,6 |
| Enpresa jarduerak | Actividades empresar. | 578.908 | 558.319 | 519.529 | 522.025 | 6,2 | 5,8 | 5,6 | 5,7 | -3,6 | -6,9 | 0,5 |
| Errenta egozpenak | Imputaciones de renta | 649 | 464 | 728 | 394 | 0,0 | 0,0 | 0,0 | 0,0 | -28,6 | 57,1 | -45,9 |
| Ondare irabazi eta galerak | Ganancias y pérdidas patrim. | 194.030 | 188.682 | 158.656 | 172.118 | 2,1 | 1,9 | 1,7 | 1,9 | -2,8 | -15,9 | 8,5 |
| Orokorra | General | 1.393 | 2.289 | 1.681 | 1.192 | 0,0 | 0,0 | 0,0 | 0,0 | 64,3 | -26,5 | -29,1 |
| Aurrezpenarena | Del ahorro | 192.637 | 186.393 | 156.974 | 170.926 | 2,1 | 1,9 | 1,7 | 1,9 | -3,2 | -15,8 | 8,9 |
| OINARRI EZARGARRIA | BASE IMPONIBLE | 9.346.671 | 9.690.405 | 9.199.118 | 9.181.341 | 100,0 | 100,0 | 100,0 | 100,0 | 3,7 | -5,1 | -0,2 |
| PP-BGAE eta urteko manten. | PP-EPSV y anual. Alimentos | 498.574 | 495.024 | 316.692 | 301.042 | 5,3 | 5,1 | 3,4 | 3,3 | -0,7 | -36,0 | -4,9 |
| Baterako tributazioa | Tributación conjunta | 296.884 | 300.677 | 307.609 | 313.608 | 3,2 | 3,1 | 3,3 | 3,4 | 1,3 | 2,3 | 2,0 |
| Aurr. ek. etekin neg.ak | Rtos.neg.ejerc.anter. | 29.460 | 29.667 | 36.790 | 72.387 | 0,3 | 0,3 | 0,4 | 0,8 | 0,7 | 24,0 | 96,8 |
| OIN.EZAR.REN MURRIZP. | REDUCCIONES BASE IMPON. | 824.917 | 825.369 | 661.090 | 687.037 | 8,8 | 8,5 | 7,2 | 7,5 | 0,1 | -19,9 | 3,9 |
| A | OINARRI LIKIDAGARRIA | 8.521.754 | 8.865.036 | 8.538.028 | 8.494.304 | 91,2 | 91,5 | 92,8 | 92,5 | 4,0 | -3,7 | -0,5 |
| B | KUOTA OSOA | 2.208.846 | 2.297.175 | 2.205.198 | 2.211.446 | | | | | 4,0 | -4,0 | 0,3 |
| KENKARIAK | | DEDUCCIONES | | | | | | | | | | |
| Orokorra eta zigarrria | General e incentivo | 571.700 | 586.382 | 512.310 | 512.677 | 61,6 | 60,9 | 58,7 | 59,5 | 2,6 | -12,6 | 0,1 |
| Langabetu eta pentsiodunena | Desempleados y pensionistas | 0 | 7.400 | 0 | 0 | 0,0 | 0,8 | 0,0 | 0,0 | -- | -100,0 | -- |
| Famili eta pertsonalak | Familiares y personales | 197.614 | 207.924 | 203.190 | 207.536 | 21,3 | 21,6 | 23,3 | 24,1 | 5,2 | -2,3 | 2,1 |
| Ondorengo ahaideak | Descendientes | 99.288 | 103.366 | 106.457 | 109.614 | 10,7 | 10,7 | 12,2 | 12,7 | 4,1 | 3,0 | 3,0 |
| Urteko mantenua ordaintzea | Abono de anualidades | 1.137 | 1.197 | 1.324 | 1.386 | 0,1 | 0,1 | 0,2 | 0,2 | 5,3 | 10,6 | 4,7 |
| Aurreko ahaideak | Ascendientes | 715 | 676 | 601 | 556 | 0,1 | 0,1 | 0,1 | 0,1 | -5,5 | -11,0 | -7,5 |
| Desgaitua izateagatik | Discapacitados | 30.102 | 30.884 | 31.260 | 30.955 | 3,2 | 3,2 | 3,6 | 3,6 | 2,6 | 1,2 | -1,0 |
| Adinekoak menpekoak izateagatik | Dependencia personas mayores | 22.929 | 24.787 | 24.597 | 25.210 | 2,5 | 2,6 | 2,8 | 2,9 | 8,1 | -0,8 | 2,5 |
| 65 urtetik gorako adinagatik | Edad superior a 65 años | 43.444 | 47.016 | 38.951 | 39.815 | 4,7 | 4,9 | 4,5 | 4,6 | 8,2 | -17,2 | 2,2 |
| Ohiko etxebizitza | Vivienda habitual | 145.490 | 146.837 | 142.516 | 129.366 | 15,7 | 15,2 | 16,3 | 15,0 | 0,9 | -2,9 | -9,2 |
| Alokairua | Alquiler | 23.108 | 24.891 | 25.834 | 26.164 | 2,5 | 2,6 | 3,0 | 3,0 | 7,7 | 3,8 | 1,3 |
| Erosteagatik | Adquisición | 115.103 | 116.339 | 113.827 | 101.024 | 12,4 | 12,1 | 13,0 | 11,7 | 1,1 | -2,2 | -11,2 |
| Etxebizitza kontua | Cuenta vivienda | 7.279 | 5.608 | 2.855 | 2.178 | 0,8 | 0,6 | 0,3 | 0,3 | -23,0 | -49,1 | -23,7 |
| Ezarpen bikoitza | Doble imposición | 713 | 996 | 2.316 | 3.069 | 0,1 | 0,1 | 0,3 | 0,4 | 39,7 | 132,6 | 32,5 |
| Jardueren sustapena | Fomento de actividades | 819 | 676 | 558 | 602 | 0,1 | 0,1 | 0,1 | 0,1 | -17,4 | -17,5 | 7,9 |
| Dohaintzak | Donativos | 5.517 | 5.597 | 5.876 | 2.192 | 0,6 | 0,6 | 0,7 | 0,3 | 1,5 | 5,0 | -62,7 |
| Sindikatu enkuotengatik | Cuotas sindicales | 3.251 | 3.399 | 3.384 | 3.437 | 0,4 | 0,4 | 0,4 | 0,4 | 4,6 | -0,4 | 1,6 |
| Alderdi politiko en aldeko ekarpenak | Aportaciones partidos políticos | 87 | 117 | 139 | 171 | 0,0 | 0,0 | 0,0 | 0,0 | 33,9 | 18,6 | 22,8 |
| Bizitza edo elbarritasun aseg. Konpen. | Compensación seguros vida o invalidez | 3.318 | 3.526 | 1.954 | 2.128 | 0,4 | 0,4 | 0,2 | 0,2 | 6,3 | -44,6 | 8,9 |
| Bestelako kenkariak | Otras deducciones | 256 | 163 | 55 | 44 | 0,0 | 0,0 | 0,0 | 0,0 | -36,4 | -66,4 | -18,9 |
| KENKARIAK GUZTIRA | TOTAL DEDUCCIONES | 928.765 | 963.018 | 872.299 | 861.221 | 100,0 | 100,0 | 100,0 | 100,0 | 3,7 | -9,4 | -1,3 |
| C | KUOTA LIKIDOA | 1.402.835 | 1.465.383 | 1.431.776 | 1.452.832 | 15,0 | 15,1 | 15,6 | 15,8 | 4,5 | -2,3 | 1,5 |
| ATXIKIPENAK | | RETENCIONES | | | | | | | | | | |
| Lanaren atxikipenak | Retenciones del trabajo | 1.361.563 | 1.407.704 | 1.358.857 | 1.361.122 | 84,2 | 83,8 | 83,5 | 84,2 | 3,4 | -3,5 | 0,2 |
| Kap.higikorraren atxikipenak | Retenc.cap.mobiliario | 114.121 | 136.682 | 132.085 | 118.504 | 7,1 | 8,1 | 8,1 | 7,3 | 19,8 | -3,4 | -10,3 |
| Kap.higiezinaren atxikipenak | Retenc.cap.inmobiliario | 33.754 | 34.307 | 36.408 | 35.305 | 2,1 | 2,0 | 2,2 | 2,2 | 1,6 | 6,1 | -3,0 |
| Inb. kolek. ko erak. en atxikip.ak | Retenc. Insti. Inversión col. | 5.159 | 3.080 | 3.540 | 4.763 | 0,3 | 0,2 | 0,2 | 0,3 | -40,3 | 14,9 | 34,6 |
| Jardueren atxikipenak | Retenc.de actividades | 101.928 | 97.047 | 95.657 | 96.608 | 6,3 | 5,8 | 5,9 | 6,0 | -4,8 | -1,4 | 1,0 |
| IETak eta EABak | De AIEs y UTEs | 63 | 62 | 68 | 66 | 0,0 | 0,0 | 0,0 | 0,0 | -2,1 | 9,7 | -2,7 |
| Sarien atxikipenak | Retenciones premios | 137 | 180 | 181 | 120 | 0,0 | 0,0 | 0,0 | 0,0 | 30,8 | 0,9 | -33,8 |
| ATXIKIPENAK GUZTIRA | TOTAL RETENCIONES | 1.616.725 | 1.679.061 | 1.626.796 | 1.616.488 | 100,0 | 100,0 | 100,0 | 100,0 | 3,9 | -3,1 | -0,6 |
| Gehikuntza ken. eskubidea galtzeagatik | Incremento por pérdida dcho. deducciones | 1.629 | 2.198 | 2.347 | 2.969 | | | | | 34,9 | 6,8 | 26,5 |
| KUOTA DIFERENTZIALA | CUOTA DIFERENCIAL | -212.261 | -211.480 | -192.672 | -160.688 | | | | | -0,4 | -8,9 | -16,6 |
| Batez best. karga tasa (% B/A) | Tipo med.gravamen (%B/A) | 25,9 | 25,9 | 25,8 | 26,0 | | | | | | | |
| Batez besteko karga tasa.efekt. (%C/A) | T.med.grav.efectivo (%C/A) | 16,5 | 16,5 | 16,8 | 17,1 | | | | | | | |

Zenbatekoak mila eurokotan / Importes en miles de euros

E.1.7. TAULA LANAREN ETEKIN GARBIAREN BILAKAERA

CUADRO E.1.7. EVOLUCIÓN DEL RENDIMIENTO NETO DEL TRABAJO

| KONTZEPTUAK | CONCEPTOS | BALIO ABSOLUTUAK VALORES ABSOLUTOS | | | | % BARIAZIO TASA TASA DE VARIACIÓN % | | |
|---------------------------|-------------------------------|---------------------------------------|-----------|-----------|-----------|--|-------|-------|
| | | 2010 | 2011 | 2012 | 2013 | 11/10 | 12/11 | 13/12 |
| 1 Lan etekin gordina | Rto. bruto de trabajo | 9.341.290 | 9.606.134 | 9.207.779 | 9.202.154 | 2,8 | -4,1 | -0,1 |
| 2 Gastuak | Gastos | 418.308 | 425.417 | 411.451 | 412.363 | 1,7 | -3,3 | 0,2 |
| 3 Hobaria | Bonificación | 1.149.580 | 1.161.893 | 1.116.370 | 1.098.588 | 1,1 | -3,9 | -1,6 |
| LAN ETEKIN GARBIA (1-2-3) | RDTO. NETO DE TRABAJO (1-2-3) | 7.773.402 | 8.018.823 | 7.679.958 | 7.691.202 | 3,2 | -4,2 | 0,1 |

Zenbatekoak mila eurokotan / Importes en miles de euros

E.1.8. TAULA AURREZPENAREN OINARRI LIKIDAGARRIA
CUADRO E.1.8. BASE LIQUIDABLE DEL AHORRO

| KONTZEPTUAK | CONCEPTOS | BALIO ABSOLUTUAK VALORES ABSOLUTOS | | | | % EGITURA ESTRUCTURA % | | | | % BARIAZIO TASA TASA VARIACIÓN % | | |
|--|---|---------------------------------------|---------|---------|---------|---------------------------|-------|-------|-------|-------------------------------------|-------|-------|
| | | 2010 | 2011 | 2012 | 2013 | 2010 | 2011 | 2012 | 2013 | 11/10 | 12/11 | 13/12 |
| 1 Kapital higiezinaren etekin garbia | 1 Rendimiento neto del capital inmobiliario | 83.361 | 92.799 | 98.370 | 106.864 | 10,4 | 10,1 | 12,2 | 14,3 | 11,3 | 6,0 | 8,6 |
| 2 Kapital higikorren etekin garbia (3-4) | 2 Rendimiento neto del capital mobiliario (3-4) | 547.160 | 657.080 | 533.190 | 522.940 | 68,0 | 71,4 | 66,1 | 70,0 | 20,1 | -18,9 | -1,9 |
| 3 Aurreko etekin garbia | 3 Rendimiento neto previo | 590.965 | 704.645 | 571.219 | 558.987 | 73,5 | 76,6 | 70,9 | 74,8 | 19,2 | -18,9 | -2,1 |
| 4 Salbuetsitako dibidendu eta mozkin-partaidetzak | 4 Exención de dividendos y participaciones | 43.805 | 47.564 | 38.029 | 36.047 | 5,4 | 5,2 | 4,7 | 4,8 | 8,6 | -20,0 | -5,2 |
| 5 Kapitalaren etekin garbien saldo pos. (baldin 1+2>0) | 5 Saldo positivo rtos. de capital (si 1+2 >0) | 636.655 | 757.120 | 679.231 | 641.453 | 79,2 | 82,3 | 84,3 | 85,8 | 18,9 | -10,3 | -5,6 |
| 6 Kapitalaren etekin garbien saldo neg. (baldin 1+2<0) | 6 Saldo negativo rtos. de capital (si 1+2 <0) | 6.134 | 7.241 | 47.671 | 11.649 | 0,8 | 0,8 | 5,9 | 1,6 | 18,1 | 558,3 | -75,6 |
| 7 Aurreko ek. kapitalaren etekinen saldo negat. | 7 Compen. saldo negativo rtos. capital ejer. anteriores | 3.298 | 3.905 | 3.731 | 11.853 | 0,4 | 0,4 | 0,5 | 1,6 | 18,4 | -4,5 | 217,7 |
| 8 Ondare irabaziak | 8 Ganancias patrimoniales | 231.692 | 225.027 | 194.766 | 217.617 | 28,8 | 24,5 | 24,2 | 29,1 | -2,9 | -13,4 | 11,7 |
| 9 Ondare galerak | 9 Pérdidas patrimoniales | 39.055 | 38.634 | 37.792 | 46.691 | 4,9 | 4,2 | 4,7 | 6,2 | -1,1 | -2,2 | 23,5 |
| 10 Galera berezien konpentsazioa | 10 Compensación pérdidas especiales | 2.677 | 0 | 0 | 0 | 0,3 | 0,0 | 0,0 | 0,0 | -100,0 | | |
| 11 Galera orokorren konpentsazioa | 11 Compensación pérdidas generales | 946 | 0 | 0 | 0 | 0,1 | 0,0 | 0,0 | 0,0 | -100,0 | | |
| 12 Aurrezpenaren oinarriaren konpentsazioa | 12 Compensación base del ahorro | 18.064 | 19.267 | 26.321 | 53.025 | 2,2 | 2,1 | 3,3 | 7,1 | 6,7 | 36,6 | 101,5 |
| 13 Pentsio konp. eta mantenerako murriz. gerakina | 13 Remanente reduc. pensiones comp. y anual alim. | 15 | 135 | 37 | 29 | 0,0 | 0,0 | 0,0 | 0,0 | 787,7 | -72,8 | -19,8 |
| 14 AURREZPENAREN OINARRI LIK. (5-7+8-9-10-11-12-13) | 14 BASE LIQUIDABLE DEL AHORRO (5-7+8-9-10-11-12-13) | 804.291 | 920.206 | 806.116 | 747.472 | 100,0 | 100,0 | 100,0 | 100,0 | 14,4 | -12,4 | -7,3 |

Zenbatekoak mila eurokotan / Importes en miles de euros

E.1.9. TAULA ATXEKIPENEN ETA SARRERA GORDINEN BILAKAERA

CUADRO E.1.9. EVOLUCIÓN DE LAS RETENCIONES Y DE LOS INGRESOS BRUTOS

| KONTZEPTUA | CONCEPTO | 2010 | 2011 | 2012 | 2013 |
|--|-------------------------------|-----------|-----------|-----------|-----------|
| A. Lanaren sarrerak | A. Ingresos trabajo | 9.341.290 | 9.606.134 | 9.207.779 | 9.202.154 |
| B. Kapital higikorren sarrerak | B. Ingrs.cap.mobiliario | 601.146 | 717.123 | 621.843 | 573.631 |
| C. Jarduera enpresarialak | C. Actividades empresariales | 578.908 | 558.319 | 519.529 | 522.025 |
| D. Lanaren atxikpenak | D. Retenciones trabajo | 1.361.563 | 1.407.704 | 1.358.857 | 1.361.122 |
| E. Kapital higikorren atxikpenak | E. Ret.capital mobiliario | 114.121 | 136.682 | 132.085 | 118.504 |
| F. Ord.zatikatuak+Jardueren atxikpenak | F. Pag.frac.+Ret.Actividades | 101.928 | 97.047 | 95.657 | 96.608 |
| Lanaren atxikpenak (%D/A) | Retenc. trabajo (%D/A) | 14,6 | 14,7 | 14,8 | 14,8 |
| Kap.higikorren atxikpenak (%E/B) | Ret.capital mobiliario (%E/B) | 19,0 | 19,1 | 21,2 | 20,7 |
| Jardueren atxikpenak (%F/C) | Retenc. actividades (%F/C) | 17,6 | 17,4 | 18,4 | 18,5 |

Zenbatekoak mila eurokotan / Importes en miles de euros

E.1.10. TAULA ERLIJO ETA GIZARTE XEDEETARAKO ESLEIPENEN BILAKAERA

CUADRO E.1.10. EVOLUCIÓN DE LAS ASIGNACIONES PARA FINES RELIGIOSOS Y SOCIALES

| KUOTA OSOAREN ESLEIPENA | ASIGNACIÓN DEL CUOTA ÍNTEGRA | BALORE ABSOLUTUAK (*) VALORES ABSOLUTOS(*) | | | | % EGITURA ESTRUCTURA en % | | | | % BARIAZIO TASA % TASA DE VAR. | | |
|----------------------------|---------------------------------|---|---------------|---------------|---------------|------------------------------|--------------|--------------|--------------|-----------------------------------|-------------|--------------|
| | | 2010 | 2011 | 2012 | 2013 | 2010 | 2011 | 2012 | 2013 | 11/10 | 12/11 | 13/12 |
| Zehaztu gabekoak | No consta | 1.566 | 1.534 | 1.377 | - | 8,9 | 8,4 | 7,9 | - | -2,0 | -10,3 | - |
| Zehaztuak | Consta | 16.073 | 16.661 | 16.072 | 15.480 | 91,1 | 91,6 | 92,1 | 100,0 | 3,7 | -3,5 | -3,7 |
| Eliza Katolikoa | Iglesia Católica | 5.381 | 5.283 | 4.958 | 3.646 | 30,5 | 29,0 | 28,4 | 23,6 | -1,8 | -6,2 | -26,5 |
| Gizarte xedeak | Fines Sociales | 10.692 | 11.378 | 11.114 | 10.481 | 60,6 | 62,5 | 63,7 | 67,7 | 6,4 | -2,3 | -5,7 |
| Sektore publikoa | Sector público | - | - | - | 1.353 | - | - | - | 8,7 | 6,4 | -2,3 | 100,0 |
| ESLEIPENA GUZTIRA | TOTAL ASIGNACIÓN | 17.639 | 18.195 | 17.449 | 15.480 | 100,0 | 100,0 | 100,0 | 100,0 | 3,2 | -4,1 | -11,3 |

Zenbatekoak mila eurokotan / Importes en miles de euros

E.1.11. TAULA ZERGAREN EMAITZAREN BILAKAERA

CUADRO E.1.11. EVOLUCIÓN DEL RESULTADO DEL IMPUESTO

| KONTZEPTUA | CONCEPTO | 2010 | 2011 | 2012 | 2013 |
|-----------------------------------|----------------------------------|---------|---------|---------|---------|
| Itzultzeko aitortpenak (zenbat) | Declarac.con devolución (número) | 306.305 | 309.219 | 295.237 | 282.951 |
| Zenbatekoa (mila eurokotan) | Cuantía (en miles de euros) | 339.850 | 345.283 | 335.293 | 311.697 |
| Batez besteko itzulketa (eurotan) | Devolución media (en euros) | 1.110 | 1.117 | 1.136 | 1.102 |
| Aitortpen positiboak (zenbat) | Declaraciones positivas (número) | 81.968 | 82.024 | 85.921 | 91.159 |
| Zenbatekoa (mila eurokotan) | Cuantía (en miles de euros) | 127.589 | 133.803 | 142.621 | 151.010 |
| Batez best.ordainketa (eurotan) | Ingreso medio (en euros) | 1.557 | 1.631 | 1.660 | 1.657 |

E.1.12. TAULA ETEKINEN BANAKETA AITORPEN MOTEN ARABERA

CUADRO E.1.12. DISTRIBUCIÓN DE RENDIMIENTOS POR TIPO DE DECLARACIONES

| KONTZEPTUA | CONCEPTO | JARDUERAK ACTIVIDADES | LANA TRABAJO | KAPITALA CAPITAL | MISTOAK MIXTAS | GUZTIRA TOTAL |
|--------------------------------|-------------------------------------|--------------------------|-----------------|---------------------|-------------------|------------------|
| Aitorpen kopurua | Nº declaraciones | 27.290 | 317.334 | 31.541 | 3.089 | 379.254 |
| ETEKIN GARBIAK | RENDIMIENTOS NETOS | | | | | |
| Lana | Trabajo | 19.298 | 7.576.995 | 88.433 | 6.477 | 7.691.202 |
| Kapital higikorra | Capital mobiliario | 16.526 | 272.720 | 245.842 | 2.497 | 537.584 |
| Kapital higiezina | Capital inmobiliario | 11.774 | 107.254 | 136.875 | 2.115 | 258.017 |
| Jarduerak | Actividades | 471.876 | 36.400 | 7.845 | 5.904 | 522.025 |
| Errenta egozpenak | Imputación de rentas | 45 | 243 | 98 | 8 | 394 |
| BANAKETA PORTZENTUALA (%) | DISTRIBUCION PORCENTUAL (%) | | | | | |
| Aitorpen kopurua | Nº declaraciones | 7,2 | 83,7 | 8,3 | 0,8 | 100,0 |
| Lana | Trabajo | 0,3 | 98,5 | 1,1 | 0,1 | 100,0 |
| Kapitala (higikorra+higiezina) | Capital (mobiliario + inmobiliario) | 3,6 | 47,8 | 48,1 | 0,6 | 100,0 |
| Jarduerak | Actividades | 90,4 | 7,0 | 1,5 | 1,1 | 100,0 |
| Gardentasun fiskala | Transparencia fiscal | 11,4 | 61,8 | 24,9 | 1,9 | 100,0 |

Zenbatekoak mila eurokotan / Importes en miles de euros

E.1.13. TAULA AITORPEN KONTSOLIDATUEN BATEZ BESTEKO ZENBATEKOAK AITORPEN MOTEN ARABERA

CUADRO E.1.13. IMPORTES MEDIOS DE DECLARACIONES CONSOLIDADAS POR TIPOS DE DECLARACIONES

| KONTZEPTUA | CONCEPTO | JARDUERAK ACTIVIDADES | LANA TRABAJO | KAPITALA CAPITAL | MISTOAK MIXTAS | GUZTIRA TOTAL |
|--|----------------------------------|--------------------------|-----------------|---------------------|-------------------|------------------|
| Aitorpen kopurua | Nº declaraciones | 27.290 | 317.334 | 31.541 | 3.089 | 379.254 |
| ETEKIN GARBIAK | RENDIMIENTOS NETOS | | | | | |
| 1 Lana | Trabajo | 707 | 23.877 | 2.804 | 2.097 | 20.280 |
| 2 Kapital higikorra orokorra | Capital mobiliario general | 6 | 3 | 57 | 11 | 8 |
| 3 Kapital higiezina orokorra | Capital inmobiliario general | 205 | 148 | 3.085 | 424 | 399 |
| 4 Jarduerak | Actividades | 17.291 | 115 | 249 | 1.911 | 1.376 |
| 5 Errenta egozpenak | Imputación de rentas | 2 | 1 | 3 | 2 | 1 |
| 6 ETEKIN GARBIAK GUZT. (1+2+3+4+5) | TOTAL REND.NETO (1+2+3+4+5) | 18.211 | 24.144 | 6.198 | 4.445 | 22.064 |
| 7 Ondare irabazi eta galera orokorrak | Ganancias y pérd. patrim. gener. | 5 | 3 | 5 | 1 | 3 |
| 8 Aurrezpenaren kapital higikorra | Capital mobiliario del ahorro | 600 | 856 | 7.737 | 798 | 1.410 |
| 9 Aurrezpenaren kapital higiezina | Capital inmobiliario del ahorro | 226 | 190 | 1.255 | 260 | 282 |
| 10 Aurrezp. ondare irabazi eta galerak | Ganancias y pérd. patrim. ahorro | 368 | 306 | 1.913 | 1.122 | 451 |
| 11 Murrizpenak | Reducciones | 1.900 | 1.866 | 1.296 | 680 | 1.812 |
| 12 OINARRRI LIKIDAG. GUZTIRA | BASE LIQUIDABLE TOTAL | 17.510 | 23.632 | 15.811 | 5.947 | 22.397 |
| 13 KUOTA OSOA | CUOTA INTEGRÁ | 4.730 | 6.149 | 3.994 | 1.605 | 5.831 |
| Kenkari orokorra eta pizgarria | Deducción general e incentivo | 1.375 | 1.347 | 1.375 | 1.371 | 1.352 |
| Kenkari familiar eta pertsonalak | Deducciones familiares y person. | 470 | 543 | 667 | 478 | 547 |
| Ohiko etxebizitzaren kenkaria | Deducción vivienda habitual | 308 | 374 | 59 | 107 | 341 |
| Jarduerak sustatzeko kenkaria | Deducción fomento actividades | 15 | 1 | 0 | 0 | 2 |
| Ezarpen bikoitzaren kenkaria | Deducción doble imposición | 17 | 2 | 59 | 2 | 8 |
| Sindikatuaren kuotengatik | Cuotas sindicales | 1 | 11 | 2 | 1 | 9 |
| Dohaintzen kenkaria | Deducción donativos | 5 | 6 | 8 | 3 | 6 |
| Bestelako kenkariak | Otras deducciones | 2 | 3 | 43 | 3 | 6 |
| KENKARIAK GUZTIRA | TOTAL DEDUCCIONES | 2.192 | 2.286 | 2.214 | 1.965 | 2.271 |
| 14 KUOTA LIKIDOA | CUOTA LIQUIDA | 2.855 | 4.041 | 2.821 | 1.211 | 3.831 |
| Kuota osoa / OL (13/12) | Cuota íntegra / BL (13/12) | 27,0 | 26,0 | 25,3 | 27,0 | 26,0 |
| Kuota likidoa / OL (14/12) | Cuota líquida / BL (13/12) | 16,3 | 17,1 | 17,8 | 20,4 | 17,1 |

Zenbatekoa eurotan / Importe en euros

E.1.14. TAULA AITORPEN KOPURUA, OINARRI LIKIDAGARRIAK ETA KUOTA LIKIDOAK OINARRI LIKIDAGARRIAREN TARTEEN ARABERA
CUADRO E.1.14. NÚMERO DE DECLARACIONES, BASES LIQUIDABLES Y CUOTAS LÍQUIDAS POR TRAMOS DE BASE LIQUIDABLE

| OINARRI LIKIDAGARRIAREN MAILAK TRAMOS DE BASE LIQUIDABLE (eurotan / en euros) | AITORPEN KOPURUA | | | OINARRI LIKIDAGARRIA | | | KUOTA LIKIDOA | | |
|---|-------------------------|-------------------------|----------------------|-----------------------|-------------------------|----------------------|-----------------------|---------------------------|----------------------|
| | NÚMERO DE DECLARACIONES | | | BASE LIQUIDABLE | | | CUOTA LÍQUIDA | | |
| | Kopurua Número | Portzentajea/Porcentaje | | Zenbatekoa Importe | Portzentajea/Porcentaje | | Zenbatekoa Importe | Portzentajea / Porcentaje | |
| | | Egitura Estructura | Metatua Acumulado | | Egitura Estructura | Metatua Acumulado | | Egitura Estructura | Metatua Acumulado |
| Negatiboa/Negativa | 205 | 0,1 | 0,1 | -271 | 0,0 | 0,0 | 1 | 0,0 | 0,0 |
| 0 - 2.400 | 27.080 | 7,1 | 7,2 | 18.974 | 0,2 | 0,2 | 2 | 0,0 | 0,0 |
| 2.400 - 3.600 | 7.409 | 2,0 | 9,1 | 22.322 | 0,3 | 0,5 | 0 | 0,0 | 0,0 |
| 3.600 - 4.800 | 10.259 | 2,7 | 11,9 | 43.442 | 0,5 | 1,0 | 0 | 0,0 | 0,0 |
| 4.800 - 6.000 | 10.646 | 2,8 | 14,7 | 57.564 | 0,7 | 1,7 | 1 | 0,0 | 0,0 |
| 6.000 - 8.400 | 21.151 | 5,6 | 20,2 | 152.283 | 1,8 | 3,5 | 1.211 | 0,1 | 0,1 |
| 8.400 - 10.800 | 20.803 | 5,5 | 25,7 | 199.579 | 2,3 | 5,8 | 4.865 | 0,3 | 0,4 |
| 10.800 - 13.200 | 23.145 | 6,1 | 31,8 | 278.918 | 3,3 | 9,1 | 12.162 | 0,8 | 1,3 |
| 13.200 - 15.600 | 26.971 | 7,1 | 38,9 | 389.193 | 4,6 | 13,7 | 25.337 | 1,7 | 3,0 |
| 15.600 - 18.000 | 30.659 | 8,1 | 47,0 | 515.328 | 6,1 | 19,7 | 48.062 | 3,3 | 6,3 |
| 18.000 - 20.400 | 28.352 | 7,5 | 54,5 | 543.345 | 6,4 | 26,1 | 62.161 | 4,3 | 10,6 |
| 20.400 - 22.800 | 24.077 | 6,3 | 60,8 | 519.706 | 6,1 | 32,3 | 68.851 | 4,7 | 15,3 |
| 22.800 - 25.200 | 21.250 | 5,6 | 66,4 | 509.529 | 6,0 | 38,3 | 74.977 | 5,2 | 20,5 |
| 25.200 - 27.600 | 19.789 | 5,2 | 71,7 | 521.997 | 6,1 | 44,4 | 82.816 | 5,7 | 26,2 |
| 27.600 - 30.000 | 18.359 | 4,8 | 76,5 | 528.377 | 6,2 | 50,6 | 89.762 | 6,2 | 32,4 |
| 30.000 - 32.400 | 15.616 | 4,1 | 80,6 | 486.739 | 5,7 | 56,4 | 86.593 | 6,0 | 38,3 |
| 32.400 - 34.800 | 14.478 | 3,8 | 84,4 | 485.331 | 5,7 | 62,1 | 91.668 | 6,3 | 44,6 |
| 34.800 - 37.200 | 10.840 | 2,9 | 87,3 | 389.710 | 4,6 | 66,7 | 76.763 | 5,3 | 49,9 |
| 37.200 - 39.600 | 8.344 | 2,2 | 89,5 | 319.936 | 3,8 | 70,4 | 65.395 | 4,5 | 54,4 |
| 39.600 - 42.000 | 6.503 | 1,7 | 91,2 | 264.948 | 3,1 | 73,5 | 56.098 | 3,9 | 58,3 |
| 42.000 - 44.400 | 5.025 | 1,3 | 92,5 | 216.772 | 2,6 | 76,1 | 47.026 | 3,2 | 61,5 |
| 44.400 - 46.800 | 3.899 | 1,0 | 93,6 | 177.599 | 2,1 | 78,2 | 39.516 | 2,7 | 64,2 |
| 46.800 - 49.200 | 3.077 | 0,8 | 94,4 | 147.569 | 1,7 | 79,9 | 33.754 | 2,3 | 66,6 |
| 49.200 - 51.600 | 2.638 | 0,7 | 95,1 | 132.823 | 1,6 | 81,5 | 31.054 | 2,1 | 68,7 |
| 51.600 - 54.000 | 2.094 | 0,6 | 95,6 | 110.433 | 1,3 | 82,8 | 26.654 | 1,8 | 70,5 |
| 54.000 - 56.400 | 1.748 | 0,5 | 96,1 | 96.437 | 1,1 | 83,9 | 23.748 | 1,6 | 72,2 |
| 56.400 - 58.800 | 1.596 | 0,4 | 96,5 | 91.884 | 1,1 | 85,0 | 23.099 | 1,6 | 73,8 |
| 58.800 - 61.200 | 1.330 | 0,4 | 96,9 | 79.759 | 0,9 | 85,9 | 20.500 | 1,4 | 75,2 |
| 61.200 - 63.600 | 1.216 | 0,3 | 97,2 | 75.836 | 0,9 | 86,8 | 19.800 | 1,4 | 76,5 |
| 63.600 - 66.000 | 1.059 | 0,3 | 97,5 | 68.569 | 0,8 | 87,6 | 18.284 | 1,3 | 77,8 |
| 66.000 - 72.000 | 2.154 | 0,6 | 98,0 | 148.144 | 1,7 | 89,4 | 40.641 | 2,8 | 80,6 |
| 72.000 - 78.000 | 1.516 | 0,4 | 98,4 | 113.451 | 1,3 | 90,7 | 32.054 | 2,2 | 82,8 |
| 78.000 - 84.000 | 1.130 | 0,3 | 98,7 | 91.328 | 1,1 | 91,8 | 26.554 | 1,8 | 84,6 |
| 84.000 - 90.000 | 834 | 0,2 | 98,9 | 72.410 | 0,9 | 92,6 | 21.668 | 1,5 | 86,1 |
| 90.000 - 120.000 | 2.145 | 0,6 | 99,5 | 219.026 | 2,6 | 95,2 | 68.076 | 4,7 | 90,8 |
| 120.000 - 150.000 | 784 | 0,2 | 99,7 | 104.279 | 1,2 | 96,5 | 33.808 | 2,3 | 93,1 |
| 150.000 - 180.000 | 370 | 0,1 | 99,8 | 60.438 | 0,7 | 97,2 | 19.938 | 1,4 | 94,5 |
| Más de 180.000 - tik gora | 703 | 0,2 | 100,0 | 240.598 | 2,8 | 100,0 | 79.931 | 5,5 | 100,0 |
| GUZTIRA / TOTAL | 379.254 | 100,0 | | 8.494.304 | 100,0 | | 1.452.832 | 100,0 | |

Zenbatekoak mila eurokotan / Importes en miles de euros

E.1.15. TAULA AITORPEN KOPURUAREN, OINARRI LIKIDAGARRIEN ETA KUOTA LIKIDOEN BILAKAERA OINARRI LIKIDAGARRIAREN TARTEEN ARABERA

CUADRO E.1.15. EVOLUCIÓN DEL Nº DE DECLARACIONES, BASES LIQUIDABLES Y CUOTAS LÍQUIDAS POR TRAMOS DE BASE LIQUIDABLE

| OINARRI LIKIDAGARRIAREN MAILAK TRAMOS DE BASE LIQUIDABLE (eurotan / en euros) | AITORPEN KOPURUA | | | | OINARRI LIKIDAGARRIA | | | | KUOTA LIKIDOA | | | |
|---|-------------------------|----------------|----------------|----------------|----------------------|------------------|------------------|------------------|------------------|------------------|------------------|------------------|
| | NÚMERO DE DECLARACIONES | | | | BASE LIQUIDABLE | | | | CUOTA LÍQUIDA | | | |
| | 2010 | 2011 | 2012 | 2013 | 2010 | 2011 | 2012 | 2013 | 2010 | 2011 | 2012 | 2013 |
| Negatiboa/Negativa | 1.281 | 1.475 | 1.560 | 205 | -9.562 | -12.794 | -10.796 | -271 | 19 | 47 | 32 | 1 |
| 0 - 2.400 | 23.764 | 24.160 | 24.789 | 27.080 | 19.451 | 19.131 | 19.578 | 18.974 | 7 | 2 | 4 | 2 |
| 2.400 - 3.600 | 8.177 | 7.500 | 7.480 | 7.409 | 24.725 | 22.683 | 22.491 | 22.322 | 0 | 2 | 0 | 0 |
| 3.600 - 4.800 | 9.980 | 9.843 | 10.196 | 10.259 | 41.959 | 41.475 | 43.166 | 43.442 | 1 | 1 | 2 | 0 |
| 4.800 - 6.000 | 9.986 | 9.937 | 10.722 | 10.646 | 54.010 | 53.675 | 57.903 | 57.564 | 0 | 0 | 10 | 1 |
| 6.000 - 8.400 | 23.185 | 22.668 | 21.289 | 21.151 | 167.671 | 164.106 | 153.333 | 152.283 | 304 | 202 | 1.260 | 1.211 |
| 8.400 - 10.800 | 25.033 | 24.650 | 21.509 | 20.803 | 240.668 | 236.828 | 206.634 | 199.579 | 3.566 | 2.918 | 5.130 | 4.865 |
| 10.800 - 13.200 | 27.488 | 26.682 | 23.933 | 23.145 | 331.144 | 321.040 | 288.469 | 278.918 | 11.879 | 10.075 | 12.833 | 12.162 |
| 13.200 - 15.600 | 32.739 | 31.366 | 28.783 | 26.971 | 471.587 | 452.121 | 415.258 | 389.193 | 28.424 | 25.137 | 27.168 | 25.337 |
| 15.600 - 18.000 | 32.342 | 32.045 | 32.878 | 30.659 | 543.088 | 537.932 | 552.553 | 515.328 | 50.119 | 47.010 | 51.743 | 48.062 |
| 18.000 - 20.400 | 29.849 | 29.430 | 30.333 | 28.352 | 572.115 | 564.144 | 581.484 | 543.345 | 67.924 | 64.517 | 66.202 | 62.161 |
| 20.400 - 22.800 | 25.723 | 25.269 | 25.744 | 24.077 | 554.861 | 545.207 | 555.349 | 519.706 | 75.633 | 72.891 | 73.591 | 68.851 |
| 22.800 - 25.200 | 22.401 | 22.864 | 22.675 | 21.250 | 537.187 | 548.296 | 543.621 | 509.529 | 80.311 | 80.453 | 79.474 | 74.977 |
| 25.200 - 27.600 | 20.016 | 20.324 | 20.388 | 19.789 | 528.071 | 536.200 | 537.823 | 521.997 | 84.133 | 84.263 | 84.798 | 82.816 |
| 27.600 - 30.000 | 17.748 | 18.495 | 18.847 | 18.359 | 510.589 | 532.441 | 542.022 | 528.377 | 85.885 | 88.500 | 91.029 | 89.762 |
| 30.000 - 32.400 | 15.537 | 16.049 | 16.221 | 15.616 | 484.355 | 500.254 | 506.105 | 486.739 | 86.430 | 87.540 | 89.951 | 86.593 |
| 32.400 - 34.800 | 12.138 | 13.350 | 13.510 | 14.478 | 407.371 | 447.693 | 452.876 | 485.331 | 76.920 | 83.515 | 84.960 | 91.668 |
| 34.800 - 37.200 | 9.585 | 10.469 | 9.892 | 10.840 | 344.627 | 376.306 | 355.603 | 389.710 | 67.929 | 73.430 | 69.449 | 76.763 |
| 37.200 - 39.600 | 7.377 | 7.998 | 7.577 | 8.344 | 282.902 | 306.737 | 290.539 | 319.936 | 57.943 | 62.063 | 59.093 | 65.395 |
| 39.600 - 42.000 | 5.876 | 6.289 | 5.710 | 6.503 | 239.349 | 256.277 | 232.652 | 264.948 | 50.465 | 53.555 | 48.802 | 56.098 |
| 42.000 - 44.400 | 4.391 | 4.730 | 4.468 | 5.025 | 189.452 | 204.141 | 192.806 | 216.772 | 41.021 | 43.808 | 41.548 | 47.026 |
| 44.400 - 46.800 | 3.417 | 3.705 | 3.538 | 3.899 | 155.641 | 168.785 | 161.180 | 177.599 | 34.810 | 37.062 | 35.588 | 39.516 |
| 46.800 - 49.200 | 2.693 | 3.036 | 2.930 | 3.077 | 129.194 | 145.629 | 140.555 | 147.569 | 29.587 | 32.770 | 32.031 | 33.754 |
| 49.200 - 51.600 | 2.281 | 2.464 | 2.491 | 2.638 | 114.907 | 124.193 | 125.464 | 132.823 | 26.957 | 28.885 | 29.219 | 31.054 |
| 51.600 - 54.000 | 1.919 | 2.107 | 2.062 | 2.094 | 101.244 | 111.187 | 108.808 | 110.433 | 24.339 | 26.378 | 26.191 | 26.654 |
| 54.000 - 56.400 | 1.705 | 1.836 | 1.646 | 1.748 | 94.109 | 101.292 | 90.822 | 96.437 | 23.088 | 24.612 | 22.250 | 23.748 |
| 56.400 - 58.800 | 1.492 | 1.638 | 1.524 | 1.596 | 85.920 | 94.336 | 87.717 | 91.884 | 21.661 | 23.436 | 21.922 | 23.099 |
| 58.800 - 61.200 | 1.338 | 1.396 | 1.345 | 1.330 | 80.255 | 83.750 | 80.677 | 79.759 | 20.458 | 21.320 | 20.579 | 20.500 |
| 61.200 - 63.600 | 1.194 | 1.174 | 1.194 | 1.216 | 74.487 | 73.177 | 74.494 | 75.836 | 19.327 | 18.998 | 19.431 | 19.800 |
| 63.600 - 66.000 | 1.064 | 1.094 | 1.084 | 1.059 | 68.897 | 70.865 | 70.226 | 68.569 | 18.365 | 18.725 | 18.577 | 18.284 |
| 66.000 - 72.000 | 2.052 | 2.154 | 2.057 | 2.154 | 141.211 | 148.239 | 141.457 | 148.144 | 38.369 | 39.738 | 38.506 | 40.641 |
| 72.000 - 78.000 | 1.516 | 1.581 | 1.450 | 1.516 | 113.532 | 118.356 | 108.549 | 113.451 | 31.570 | 32.653 | 30.450 | 32.054 |
| 78.000 - 84.000 | 1.107 | 1.156 | 1.072 | 1.130 | 89.495 | 93.490 | 86.682 | 91.328 | 25.720 | 26.394 | 24.978 | 26.554 |
| 84.000 - 90.000 | 794 | 866 | 820 | 834 | 68.917 | 75.212 | 71.247 | 72.410 | 19.981 | 21.681 | 21.159 | 21.668 |
| 90.000 - 120.000 | 2.183 | 2.323 | 2.099 | 2.145 | 222.738 | 237.305 | 214.196 | 219.026 | 66.925 | 70.508 | 66.296 | 68.076 |
| 120.000 - 150.000 | 810 | 928 | 786 | 784 | 107.432 | 123.299 | 104.469 | 104.279 | 33.435 | 37.834 | 33.717 | 33.808 |
| 150.000 - 180.000 | 391 | 425 | 412 | 370 | 63.206 | 69.477 | 66.912 | 60.438 | 18.888 | 20.719 | 21.700 | 19.938 |
| Más de 180.000 - tik gora | 789 | 979 | 756 | 703 | 274.951 | 372.551 | 265.104 | 240.598 | 80.444 | 103.743 | 82.101 | 79.931 |
| GUZTIRA / TOTAL | 391.361 | 394.455 | 385.770 | 379.254 | 8.521.754 | 8.865.036 | 8.538.028 | 8.494.304 | 1.402.835 | 1.465.383 | 1.431.776 | 1.452.832 |

Zenbatekoak mila eurokotan / Importes en miles de euros

E.1.16. TAULA ERRENTE ITURRIAK OINARRI LIKIDAGARRIAREN TARTEEN ARABERA

CUADRO E.1.16. FUENTES DE RENTA POR TRAMOS DE BASE LIQUIDABLE

| OINARRI LIKIDAGARRIAREN MAILAK TRAMOS DE BASE LIQUIDABLE (eurotan / en euros) | LANA TRABAJO | | KAPITAL HIGIKORRA CAPITAL MOBILIARIO | | KAPITAL HIGIEZINA CAPITAL INMOBILIARIO | | IRABAZIAK ETA GALERAK GANAN. Y PERD. | | JARDUERAK ACTIVIDADES | | ERRENTE EGOZPENAK IMPUTACIÓN DE RENTAS | | MURRIZPENAK ETA KONPENSASIZIOAK REDUCCIONES Y COMPENSACIONES | | OINARRI LIKIDAGARRIA BASE LIQUIDABLE | |
|---|-----------------|-------|---|-------|---|-------|---|-------|--------------------------|-------|---|-----|---|--------|---|-------|
| | zenb./importe | % | zenb./importe | % | zenb./importe | % | zenb./importe | % | zenb./importe | % | zenb./importe | % | zenb./importe | % | zenb./importe | % |
| Negatiboa/Negativa | -297 | 109,4 | 181 | -66,6 | 36 | -13,1 | 48 | -17,7 | 61 | -22,6 | 0 | 0,2 | 299 | -110,5 | -271 | 100,0 |
| 0 - 2.400 | 20.817 | 109,7 | 8.081 | 42,6 | 1.172 | 6,2 | 1.525 | 8,0 | 7.687 | 40,5 | 9 | 0,0 | 20.317 | 107,1 | 18.974 | 100,0 |
| 2.400 - 3.600 | 18.324 | 82,1 | 5.212 | 23,4 | 1.292 | 5,8 | 546 | 2,4 | 4.337 | 19,4 | 0 | 0,0 | 7.390 | 33,1 | 22.322 | 100,0 |
| 3.600 - 4.800 | 36.884 | 84,9 | 6.070 | 14,0 | 2.177 | 5,0 | 853 | 2,0 | 5.892 | 13,6 | 0 | 0,0 | 8.434 | 19,4 | 43.442 | 100,0 |
| 4.800 - 6.000 | 45.880 | 79,7 | 7.769 | 13,5 | 3.549 | 6,2 | 1.100 | 1,9 | 9.019 | 15,7 | 0 | 0,0 | 9.752 | 16,9 | 57.564 | 100,0 |
| 6.000 - 8.400 | 121.751 | 80,0 | 16.805 | 11,0 | 9.556 | 6,3 | 2.165 | 1,4 | 25.503 | 16,7 | 8 | 0,0 | 23.505 | 15,4 | 152.283 | 100,0 |
| 8.400 - 10.800 | 166.417 | 83,4 | 17.202 | 8,6 | 9.775 | 4,9 | 2.722 | 1,4 | 33.508 | 16,8 | -1 | 0,0 | 30.043 | 15,1 | 199.579 | 100,0 |
| 10.800 - 13.200 | 245.655 | 88,1 | 17.500 | 6,3 | 10.468 | 3,8 | 3.693 | 1,3 | 38.686 | 13,9 | 17 | 0,0 | 37.100 | 13,3 | 278.918 | 100,0 |
| 13.200 - 15.600 | 361.430 | 92,9 | 17.889 | 4,6 | 11.724 | 3,0 | 2.834 | 0,7 | 35.924 | 9,2 | 1 | 0,0 | 40.610 | 10,4 | 389.193 | 100,0 |
| 15.600 - 18.000 | 492.917 | 95,7 | 18.861 | 3,7 | 11.047 | 2,1 | 3.369 | 0,7 | 34.076 | 6,6 | 0 | 0,0 | 44.942 | 8,7 | 515.328 | 100,0 |
| 18.000 - 20.400 | 524.179 | 96,5 | 19.620 | 3,6 | 11.528 | 2,1 | 3.686 | 0,7 | 28.919 | 5,3 | 10 | 0,0 | 44.597 | 8,2 | 543.345 | 100,0 |
| 20.400 - 22.800 | 502.302 | 96,7 | 19.787 | 3,8 | 12.380 | 2,4 | 4.189 | 0,8 | 25.529 | 4,9 | 0 | 0,0 | 44.481 | 8,6 | 519.706 | 100,0 |
| 22.800 - 25.200 | 494.882 | 97,1 | 19.188 | 3,8 | 11.504 | 2,3 | 3.340 | 0,7 | 21.346 | 4,2 | 6 | 0,0 | 40.738 | 8,0 | 509.529 | 100,0 |
| 25.200 - 27.600 | 507.610 | 97,2 | 18.569 | 3,6 | 11.317 | 2,2 | 3.546 | 0,7 | 20.382 | 3,9 | 41 | 0,0 | 39.468 | 7,6 | 521.997 | 100,0 |
| 27.600 - 30.000 | 516.043 | 97,7 | 18.101 | 3,4 | 10.584 | 2,0 | 4.033 | 0,8 | 18.558 | 3,5 | 59 | 0,0 | 39.001 | 7,4 | 528.377 | 100,0 |
| 30.000 - 32.400 | 472.126 | 97,0 | 17.550 | 3,6 | 9.885 | 2,0 | 3.576 | 0,7 | 15.975 | 3,3 | 18 | 0,0 | 32.391 | 6,7 | 486.739 | 100,0 |
| 32.400 - 34.800 | 469.221 | 96,7 | 18.596 | 3,8 | 9.447 | 1,9 | 4.043 | 0,8 | 13.175 | 2,7 | 0 | 0,0 | 29.151 | 6,0 | 485.331 | 100,0 |
| 34.800 - 37.200 | 372.088 | 95,5 | 16.188 | 4,2 | 9.185 | 2,4 | 3.876 | 1,0 | 11.940 | 3,1 | 7 | 0,0 | 23.574 | 6,0 | 389.710 | 100,0 |
| 37.200 - 39.600 | 301.129 | 94,1 | 14.886 | 4,7 | 8.766 | 2,7 | 3.990 | 1,2 | 11.196 | 3,5 | 4 | 0,0 | 20.034 | 6,3 | 319.936 | 100,0 |
| 39.600 - 42.000 | 248.383 | 93,7 | 13.460 | 5,1 | 7.435 | 2,8 | 3.730 | 1,4 | 9.086 | 3,4 | 1 | 0,0 | 17.146 | 6,5 | 264.948 | 100,0 |
| 42.000 - 44.400 | 199.271 | 91,9 | 11.620 | 5,4 | 7.159 | 3,3 | 5.930 | 2,7 | 8.739 | 4,0 | 0 | 0,0 | 15.946 | 7,4 | 216.772 | 100,0 |
| 44.400 - 46.800 | 161.390 | 90,9 | 10.546 | 5,9 | 6.061 | 3,4 | 5.721 | 3,2 | 7.532 | 4,2 | 5 | 0,0 | 13.657 | 7,7 | 177.599 | 100,0 |
| 46.800 - 49.200 | 132.214 | 89,6 | 9.717 | 6,6 | 5.388 | 3,7 | 2.686 | 1,8 | 6.860 | 4,6 | 4 | 0,0 | 9.299 | 6,3 | 147.569 | 100,0 |
| 49.200 - 51.600 | 116.008 | 87,3 | 9.588 | 7,2 | 5.341 | 4,0 | 3.308 | 2,5 | 6.768 | 5,1 | 1 | 0,0 | 8.191 | 6,2 | 132.823 | 100,0 |
| 51.600 - 54.000 | 97.180 | 88,0 | 7.889 | 7,1 | 3.874 | 3,5 | 2.703 | 2,4 | 6.084 | 5,5 | 11 | 0,0 | 7.308 | 6,6 | 110.433 | 100,0 |
| 54.000 - 56.400 | 83.192 | 86,3 | 6.909 | 7,2 | 3.573 | 3,7 | 2.654 | 2,8 | 6.145 | 6,4 | 0 | 0,0 | 6.036 | 6,3 | 96.437 | 100,0 |
| 56.400 - 58.800 | 78.757 | 85,7 | 7.125 | 7,8 | 3.694 | 4,0 | 2.186 | 2,4 | 5.713 | 6,2 | 11 | 0,0 | 5.601 | 6,1 | 91.884 | 100,0 |
| 58.800 - 61.200 | 68.547 | 85,9 | 5.535 | 6,9 | 3.656 | 4,6 | 2.130 | 2,7 | 4.586 | 5,8 | 0 | 0,0 | 4.696 | 5,9 | 79.759 | 100,0 |
| 61.200 - 63.600 | 65.737 | 86,7 | 5.464 | 7,2 | 3.235 | 4,3 | 2.045 | 2,7 | 3.687 | 4,9 | 5 | 0,0 | 4.337 | 5,7 | 75.836 | 100,0 |
| 63.600 - 66.000 | 58.631 | 85,5 | 4.936 | 7,2 | 2.828 | 4,1 | 2.430 | 3,5 | 3.825 | 5,6 | 0 | 0,0 | 4.082 | 6,0 | 68.569 | 100,0 |
| 66.000 - 72.000 | 125.548 | 84,7 | 10.591 | 7,1 | 6.387 | 4,3 | 4.784 | 3,2 | 8.917 | 6,0 | 2 | 0,0 | 8.085 | 5,5 | 148.144 | 100,0 |
| 72.000 - 78.000 | 93.739 | 82,6 | 8.708 | 7,7 | 5.404 | 4,8 | 4.661 | 4,1 | 7.644 | 6,7 | 0 | 0,0 | 6.705 | 5,9 | 113.451 | 100,0 |
| 78.000 - 84.000 | 72.697 | 79,6 | 7.352 | 8,0 | 4.342 | 4,8 | 4.618 | 5,1 | 6.909 | 7,6 | 0 | 0,0 | 4.590 | 5,0 | 91.328 | 100,0 |
| 84.000 - 90.000 | 56.311 | 77,8 | 6.458 | 8,9 | 3.732 | 5,2 | 3.479 | 4,8 | 6.279 | 8,7 | 22 | 0,0 | 3.872 | 5,3 | 72.410 | 100,0 |
| 90.000 - 120.000 | 159.823 | 73,0 | 25.123 | 11,5 | 12.066 | 5,5 | 12.647 | 5,8 | 20.448 | 9,3 | 15 | 0,0 | 11.096 | 5,1 | 219.026 | 100,0 |
| 120.000 - 150.000 | 66.201 | 63,5 | 17.375 | 16,7 | 7.114 | 6,8 | 10.099 | 9,7 | 10.367 | 9,9 | 0 | 0,0 | 6.877 | 6,6 | 104.279 | 100,0 |
| 150.000 - 180.000 | 36.512 | 60,4 | 13.006 | 21,5 | 3.531 | 5,8 | 4.816 | 8,0 | 4.996 | 8,3 | 0 | 0,0 | 2.423 | 4,0 | 60.438 | 100,0 |
| Más de 180.000 - tik gora | 101.699 | 42,3 | 78.127 | 32,5 | 7.808 | 3,2 | 38.355 | 15,9 | 25.729 | 10,7 | 140 | 0,1 | 11.261 | 4,7 | 240.598 | 100,0 |
| GUZTIRA / TOTAL | 7.691.202 | 90,5 | 537.584 | 6,3 | 258.017 | 3,0 | 172.118 | 2,0 | 522.025 | 6,1 | 394 | 0,0 | 687.037 | 8,1 | 8.494.304 | 100,0 |

Zenbatekoak mila eurokotan / Importes en miles de euros

E.1.17. TAULA AITORPEN KOPURUA ERRENTA ITURRIEN ETA OINARRI LIKIDAGARRIEN TARTEEN ARABERA

CUADRO E.1.17. NÚMERO DE DECLARACIONES POR FUENTES DE RENTA Y TRAMOS DE BASE LIQUIDABLE.

| OINARRI LIKIDAGARRIAREN MAILAK TRAMOS DE BASE LIQUIDABLE (eurotan / en euros) | LANA TRABAJO | KAPITAL HIGIKORRA CAPITAL MOBILIARIO | KAPITAL HIGIEZINA CAPITAL INMOBILIARIO | IRABAZIAK ETA GALERAK GANANCIAS Y PERD. | JARDUERAK ACTIVIDADES | ERRENTA EGOZPENAK IMPUTACIÓN RENTAS | MURRIZPENAK ETA KONPENTSAZIOAK REDUCCIONES Y COMPENSACIONES | OINARRI LIKIDAGARRIA BASE LIQUIDABLE |
|---|-----------------|---|---|---|--------------------------|--|--|---|
| Negatiboa/Negativa | 169 | 151 | 8 | 36 | 18 | 2 | 62 | 205 |
| 0 - 2.400 | 11.584 | 21.778 | 559 | 2.593 | 2.982 | 2 | 7.248 | 27.080 |
| 2.400 - 3.600 | 5.378 | 6.277 | 504 | 905 | 1.232 | 0 | 2.802 | 7.409 |
| 3.600 - 4.800 | 8.418 | 8.939 | 701 | 1.309 | 1.299 | 1 | 3.105 | 10.259 |
| 4.800 - 6.000 | 8.505 | 9.327 | 970 | 1.382 | 1.717 | 0 | 3.695 | 10.646 |
| 6.000 - 8.400 | 16.853 | 18.411 | 2.226 | 2.666 | 3.719 | 1 | 8.660 | 21.151 |
| 8.400 - 10.800 | 16.973 | 17.925 | 2.143 | 2.515 | 3.905 | 4 | 10.283 | 20.803 |
| 10.800 - 13.200 | 19.732 | 19.256 | 2.088 | 2.733 | 3.719 | 3 | 12.261 | 23.145 |
| 13.200 - 15.600 | 24.376 | 21.713 | 2.185 | 2.787 | 3.074 | 1 | 14.566 | 26.971 |
| 15.600 - 18.000 | 28.689 | 25.205 | 2.189 | 3.178 | 2.711 | 2 | 17.328 | 30.659 |
| 18.000 - 20.400 | 26.900 | 24.314 | 2.219 | 3.216 | 2.157 | 2 | 16.381 | 28.352 |
| 20.400 - 22.800 | 22.950 | 21.980 | 2.179 | 3.136 | 1.808 | 1 | 15.256 | 24.077 |
| 22.800 - 25.200 | 20.360 | 19.573 | 1.986 | 3.056 | 1.436 | 2 | 13.633 | 21.250 |
| 25.200 - 27.600 | 19.076 | 18.340 | 1.914 | 3.039 | 1.321 | 4 | 12.745 | 19.789 |
| 27.600 - 30.000 | 17.756 | 16.991 | 1.704 | 3.048 | 1.140 | 4 | 11.978 | 18.359 |
| 30.000 - 32.400 | 15.138 | 14.494 | 1.630 | 2.716 | 972 | 2 | 10.163 | 15.616 |
| 32.400 - 34.800 | 14.102 | 13.630 | 1.519 | 2.821 | 859 | 0 | 8.833 | 14.478 |
| 34.800 - 37.200 | 10.530 | 10.226 | 1.447 | 2.227 | 699 | 1 | 7.026 | 10.840 |
| 37.200 - 39.600 | 8.050 | 7.909 | 1.259 | 1.898 | 634 | 5 | 5.640 | 8.344 |
| 39.600 - 42.000 | 6.298 | 6.179 | 1.018 | 1.552 | 490 | 1 | 4.507 | 6.503 |
| 42.000 - 44.400 | 4.828 | 4.774 | 905 | 1.234 | 427 | 1 | 3.599 | 5.025 |
| 44.400 - 46.800 | 3.735 | 3.720 | 699 | 1.022 | 356 | 1 | 2.713 | 3.899 |
| 46.800 - 49.200 | 2.920 | 2.924 | 573 | 879 | 313 | 2 | 2.202 | 3.077 |
| 49.200 - 51.600 | 2.500 | 2.487 | 557 | 775 | 273 | 1 | 1.878 | 2.638 |
| 51.600 - 54.000 | 1.973 | 1.986 | 432 | 643 | 231 | 1 | 1.509 | 2.094 |
| 54.000 - 56.400 | 1.634 | 1.658 | 346 | 598 | 209 | 0 | 1.251 | 1.748 |
| 56.400 - 58.800 | 1.502 | 1.533 | 354 | 550 | 204 | 1 | 1.153 | 1.596 |
| 58.800 - 61.200 | 1.259 | 1.265 | 310 | 438 | 170 | 0 | 997 | 1.330 |
| 61.200 - 63.600 | 1.155 | 1.140 | 272 | 394 | 141 | 1 | 899 | 1.216 |
| 63.600 - 66.000 | 993 | 1.009 | 229 | 383 | 132 | 1 | 762 | 1.059 |
| 66.000 - 72.000 | 2.021 | 2.047 | 468 | 793 | 295 | 1 | 1.527 | 2.154 |
| 72.000 - 78.000 | 1.404 | 1.442 | 396 | 564 | 234 | 0 | 1.103 | 1.516 |
| 78.000 - 84.000 | 1.052 | 1.083 | 294 | 463 | 200 | 0 | 795 | 1.130 |
| 84.000 - 90.000 | 763 | 798 | 235 | 368 | 161 | 2 | 614 | 834 |
| 90.000 - 120.000 | 1.944 | 2.065 | 621 | 966 | 426 | 1 | 1.556 | 2.145 |
| 120.000 - 150.000 | 685 | 756 | 270 | 400 | 160 | 0 | 548 | 784 |
| 150.000 - 180.000 | 332 | 356 | 132 | 216 | 73 | 0 | 243 | 370 |
| Más de 180.000 - tik gora | 601 | 684 | 278 | 396 | 140 | 2 | 467 | 703 |
| GUZTIRA / TOTAL | 333.138 | 334.345 | 37.819 | 57.895 | 40.037 | 53 | 209.988 | 379.254 |

E.1.18. TAULA KENKARIAK OINARRI LIKIDAGARRIAREN TARTEEN ARABERA

CUADRO E.1.18. DEDUCCIONES POR TRAMOS DE BASE LIQUIDABLE

| OINARRI LIKIDAGARRIAREN MAILAK TRAMOS DE BASE LIQUIDABLE (eurotan / en euros) | KUOTA OSOA | KENKARIEN BATUKETA | OROKORRA | FAM. ETA PERTS. KENKARIAK | OHIKO ETXEBIZITZA | SINDIKATUEN KUOTENGATIK | JARD. EKON. SUSTAPENA | EZARPEN BIKOITZA | DOHAINTZAK | GAINERAKO KENKARIAK |
|---|------------------------|------------------------|----------|------------------------------|----------------------|----------------------------|--------------------------|---------------------|------------|------------------------|
| | CUOTA ÍNTEGRA TOTAL | SUMA DE DEDUCCIONES | GENERAL | DEDUCCIONES FAM. Y PERS. | VIVIENDA HABITUAL | CUOTAS SINDICALES | FOMENTO ACT. ECONOM. | DOBLE IMPOSICION | DONATIVOS | RESTO DEDUCCIONES |
| Negatiboa/Negativa | 38 | 454 | 282 | 149 | 21 | 2 | 0 | 0 | 0 | 0 |
| 0 - 2.400 | 4.254 | 56.536 | 37.221 | 17.797 | 1.383 | 96 | 0 | 2 | 27 | 11 |
| 2.400 - 3.600 | 5.068 | 14.582 | 10.187 | 3.998 | 350 | 24 | 0 | 2 | 14 | 7 |
| 3.600 - 4.800 | 9.915 | 20.199 | 14.106 | 5.641 | 386 | 32 | 0 | 6 | 21 | 7 |
| 4.800 - 6.000 | 13.139 | 20.929 | 14.638 | 5.777 | 438 | 40 | 0 | 4 | 22 | 10 |
| 6.000 - 8.400 | 34.830 | 43.812 | 29.081 | 12.777 | 1.762 | 97 | 1 | 9 | 50 | 35 |
| 8.400 - 10.800 | 45.718 | 46.734 | 28.600 | 14.169 | 3.722 | 115 | 5 | 11 | 57 | 55 |
| 10.800 - 13.200 | 61.968 | 53.122 | 30.777 | 15.375 | 6.651 | 149 | 5 | 16 | 75 | 72 |
| 13.200 - 15.600 | 84.001 | 60.403 | 34.298 | 16.317 | 9.398 | 199 | 10 | 24 | 84 | 72 |
| 15.600 - 18.000 | 114.164 | 66.824 | 39.181 | 16.248 | 10.880 | 274 | 20 | 26 | 96 | 100 |
| 18.000 - 20.400 | 125.203 | 63.351 | 37.016 | 15.269 | 10.539 | 273 | 19 | 22 | 113 | 99 |
| 20.400 - 22.800 | 125.764 | 57.002 | 33.106 | 13.235 | 10.117 | 284 | 23 | 36 | 110 | 90 |
| 22.800 - 25.200 | 125.044 | 50.109 | 29.219 | 11.094 | 9.245 | 267 | 25 | 42 | 108 | 108 |
| 25.200 - 27.600 | 129.641 | 46.833 | 27.210 | 9.726 | 9.375 | 262 | 28 | 27 | 108 | 97 |
| 27.600 - 30.000 | 132.557 | 42.801 | 25.244 | 8.380 | 8.644 | 249 | 23 | 29 | 126 | 106 |
| 30.000 - 32.400 | 123.413 | 36.821 | 21.472 | 6.923 | 7.957 | 224 | 36 | 15 | 115 | 77 |
| 32.400 - 34.800 | 125.436 | 33.769 | 19.907 | 6.245 | 7.100 | 211 | 37 | 42 | 131 | 97 |
| 34.800 - 37.200 | 102.502 | 25.742 | 14.905 | 4.803 | 5.597 | 167 | 44 | 36 | 99 | 92 |
| 37.200 - 39.600 | 85.488 | 20.093 | 11.473 | 3.929 | 4.320 | 121 | 30 | 38 | 82 | 100 |
| 39.600 - 42.000 | 71.767 | 15.671 | 8.942 | 3.063 | 3.346 | 86 | 28 | 50 | 73 | 83 |
| 42.000 - 44.400 | 59.414 | 12.388 | 6.909 | 2.366 | 2.909 | 60 | 15 | 18 | 53 | 59 |
| 44.400 - 46.800 | 49.201 | 9.690 | 5.361 | 1.908 | 2.143 | 42 | 49 | 26 | 49 | 111 |
| 46.800 - 49.200 | 41.405 | 7.651 | 4.231 | 1.509 | 1.730 | 30 | 19 | 27 | 40 | 64 |
| 49.200 - 51.600 | 37.706 | 6.652 | 3.627 | 1.318 | 1.522 | 23 | 9 | 60 | 39 | 53 |
| 51.600 - 54.000 | 31.853 | 5.198 | 2.879 | 1.050 | 1.118 | 17 | 9 | 40 | 32 | 54 |
| 54.000 - 56.400 | 28.171 | 4.423 | 2.404 | 914 | 985 | 14 | 11 | 25 | 29 | 43 |
| 56.400 - 58.800 | 27.065 | 3.966 | 2.195 | 758 | 860 | 11 | 9 | 33 | 27 | 74 |
| 58.800 - 61.200 | 23.875 | 3.374 | 1.829 | 714 | 713 | 10 | 7 | 25 | 29 | 48 |
| 61.200 - 63.600 | 22.895 | 3.095 | 1.672 | 649 | 644 | 8 | 29 | 20 | 25 | 48 |
| 63.600 - 66.000 | 20.918 | 2.634 | 1.456 | 515 | 569 | 7 | 7 | 17 | 24 | 41 |
| 66.000 - 72.000 | 45.994 | 5.354 | 2.962 | 1.135 | 1.075 | 13 | 8 | 53 | 60 | 48 |
| 72.000 - 78.000 | 36.003 | 3.950 | 2.085 | 780 | 879 | 7 | 9 | 65 | 37 | 89 |
| 78.000 - 84.000 | 29.483 | 2.930 | 1.554 | 571 | 612 | 6 | 20 | 76 | 36 | 55 |
| 84.000 - 90.000 | 23.792 | 2.124 | 1.147 | 454 | 461 | 3 | 1 | 19 | 24 | 15 |
| 90.000 - 120.000 | 73.664 | 5.588 | 2.949 | 1.078 | 1.113 | 9 | 36 | 205 | 71 | 126 |
| 120.000 - 150.000 | 35.983 | 2.175 | 1.078 | 399 | 336 | 3 | 0 | 273 | 28 | 57 |
| 150.000 - 180.000 | 21.025 | 1.087 | 509 | 183 | 147 | 0 | 0 | 204 | 23 | 22 |
| Más de 180.000 - tik gora | 83.088 | 3.157 | 967 | 320 | 321 | 1 | 30 | 1.447 | 56 | 16 |
| GUZTIRA / TOTAL | 2.211.446 | 861.221 | 512.677 | 207.536 | 129.366 | 3.437 | 602 | 3.069 | 2.192 | 2.343 |

Zenbatekoak mila eurokotan / Importes en miles de euros

E.1.19. TAULA KENKARIAK OINARRI LIKIDAGARRIAREN TARTEEN ARABERA. BANAKETA PORTZENTUALA

CUADRO E.1.19. DEDUCCIONES POR TRAMOS DE BASE LIQUIDABLE. DISTRIBUCIÓN PORCENTUAL

| OINARRI LIKIDAGARRIAREN MAILAK TRAMOS DE BASE LIQUIDABLE (eurotan / en euros) | KENKAR.BAT. / / k.OSOA % SUM.DED/ /CUOTA TOT. | KENKARIEN BATUKETA SUMA DE DEDUCCIONES | OROKORRA GENERAL | FAM. ETA PERTS. KENKARIAK DEDUCCIONES FAM. Y PERS. | OHIKO ETXEBIZITZA VIVIENDA HABITUAL | SINDIKATUEN KUOTENGATIK CUOTAS SINDICALES | JARD. EKON. SUSTAPENA FOMENTO ACT. ECONOM. | EZARPEN BIKOITZA DOBLE IMPOSICION | DOHAINTZAK DONATIVOS | GAINERAKO KENKARIAK RESTO DEDUCCIONES |
|---|---|---|---------------------|---|--|--|---|--------------------------------------|-------------------------|--|
| Negatiboa/Negativa | 1.199,9 | 100,0 | 62,1 | 32,8 | 4,7 | 0,4 | 0,0 | 0,0 | 0,1 | 0,0 |
| 0 - 2.400 | 1.329,0 | 100,0 | 65,8 | 31,5 | 2,4 | 0,2 | 0,0 | 0,0 | 0,0 | 0,0 |
| 2.400 - 3.600 | 287,8 | 100,0 | 69,9 | 27,4 | 2,4 | 0,2 | 0,0 | 0,0 | 0,1 | 0,0 |
| 3.600 - 4.800 | 203,7 | 100,0 | 69,8 | 27,9 | 1,9 | 0,2 | 0,0 | 0,0 | 0,1 | 0,0 |
| 4.800 - 6.000 | 159,3 | 100,0 | 69,9 | 27,6 | 2,1 | 0,2 | 0,0 | 0,0 | 0,1 | 0,0 |
| 6.000 - 8.400 | 125,8 | 100,0 | 66,4 | 29,2 | 4,0 | 0,2 | 0,0 | 0,0 | 0,1 | 0,1 |
| 8.400 - 10.800 | 102,2 | 100,0 | 61,2 | 30,3 | 8,0 | 0,2 | 0,0 | 0,0 | 0,1 | 0,1 |
| 10.800 - 13.200 | 85,7 | 100,0 | 57,9 | 28,9 | 12,5 | 0,3 | 0,0 | 0,0 | 0,1 | 0,1 |
| 13.200 - 15.600 | 71,9 | 100,0 | 56,8 | 27,0 | 15,6 | 0,3 | 0,0 | 0,0 | 0,1 | 0,1 |
| 15.600 - 18.000 | 58,5 | 100,0 | 58,6 | 24,3 | 16,3 | 0,4 | 0,0 | 0,0 | 0,1 | 0,2 |
| 18.000 - 20.400 | 50,6 | 100,0 | 58,4 | 24,1 | 16,6 | 0,4 | 0,0 | 0,0 | 0,2 | 0,2 |
| 20.400 - 22.800 | 45,3 | 100,0 | 58,1 | 23,2 | 17,7 | 0,5 | 0,0 | 0,1 | 0,2 | 0,2 |
| 22.800 - 25.200 | 40,1 | 100,0 | 58,3 | 22,1 | 18,5 | 0,5 | 0,1 | 0,1 | 0,2 | 0,2 |
| 25.200 - 27.600 | 36,1 | 100,0 | 58,1 | 20,8 | 20,0 | 0,6 | 0,1 | 0,1 | 0,2 | 0,2 |
| 27.600 - 30.000 | 32,3 | 100,0 | 59,0 | 19,6 | 20,2 | 0,6 | 0,1 | 0,1 | 0,3 | 0,2 |
| 30.000 - 32.400 | 29,8 | 100,0 | 58,3 | 18,8 | 21,6 | 0,6 | 0,1 | 0,0 | 0,3 | 0,2 |
| 32.400 - 34.800 | 26,9 | 100,0 | 59,0 | 18,5 | 21,0 | 0,6 | 0,1 | 0,1 | 0,4 | 0,3 |
| 34.800 - 37.200 | 25,1 | 100,0 | 57,9 | 18,7 | 21,7 | 0,6 | 0,2 | 0,1 | 0,4 | 0,4 |
| 37.200 - 39.600 | 23,5 | 100,0 | 57,1 | 19,6 | 21,5 | 0,6 | 0,1 | 0,2 | 0,4 | 0,5 |
| 39.600 - 42.000 | 21,8 | 100,0 | 57,1 | 19,5 | 21,4 | 0,6 | 0,2 | 0,3 | 0,5 | 0,5 |
| 42.000 - 44.400 | 20,9 | 100,0 | 55,8 | 19,1 | 23,5 | 0,5 | 0,1 | 0,1 | 0,4 | 0,5 |
| 44.400 - 46.800 | 19,7 | 100,0 | 55,3 | 19,7 | 22,1 | 0,4 | 0,5 | 0,3 | 0,5 | 1,2 |
| 46.800 - 49.200 | 18,5 | 100,0 | 55,3 | 19,7 | 22,6 | 0,4 | 0,3 | 0,4 | 0,5 | 0,8 |
| 49.200 - 51.600 | 17,6 | 100,0 | 54,5 | 19,8 | 22,9 | 0,3 | 0,1 | 0,9 | 0,6 | 0,8 |
| 51.600 - 54.000 | 16,3 | 100,0 | 55,4 | 20,2 | 21,5 | 0,3 | 0,2 | 0,8 | 0,6 | 1,0 |
| 54.000 - 56.400 | 15,7 | 100,0 | 54,3 | 20,7 | 22,3 | 0,3 | 0,3 | 0,6 | 0,7 | 1,0 |
| 56.400 - 58.800 | 14,7 | 100,0 | 55,3 | 19,1 | 21,7 | 0,3 | 0,2 | 0,8 | 0,7 | 1,9 |
| 58.800 - 61.200 | 14,1 | 100,0 | 54,2 | 21,2 | 21,1 | 0,3 | 0,2 | 0,7 | 0,8 | 1,4 |
| 61.200 - 63.600 | 13,5 | 100,0 | 54,0 | 21,0 | 20,8 | 0,3 | 0,9 | 0,7 | 0,8 | 1,6 |
| 63.600 - 66.000 | 12,6 | 100,0 | 55,3 | 19,5 | 21,6 | 0,2 | 0,3 | 0,6 | 0,9 | 1,5 |
| 66.000 - 72.000 | 11,6 | 100,0 | 55,3 | 21,2 | 20,1 | 0,2 | 0,1 | 1,0 | 1,1 | 0,9 |
| 72.000 - 78.000 | 11,0 | 100,0 | 52,8 | 19,7 | 22,2 | 0,2 | 0,2 | 1,7 | 0,9 | 2,3 |
| 78.000 - 84.000 | 9,9 | 100,0 | 53,0 | 19,5 | 20,9 | 0,2 | 0,7 | 2,6 | 1,2 | 1,9 |
| 84.000 - 90.000 | 8,9 | 100,0 | 54,0 | 21,4 | 21,7 | 0,2 | 0,0 | 0,9 | 1,1 | 0,7 |
| 90.000 - 120.000 | 7,6 | 100,0 | 52,8 | 19,3 | 19,9 | 0,2 | 0,7 | 3,7 | 1,3 | 2,3 |
| 120.000 - 150.000 | 6,0 | 100,0 | 49,6 | 18,3 | 15,5 | 0,1 | 0,0 | 12,5 | 1,3 | 2,6 |
| 150.000 - 180.000 | 5,2 | 100,0 | 46,8 | 16,8 | 13,5 | 0,0 | 0,0 | 18,7 | 2,1 | 2,1 |
| Más de 180.000 - tik gora | 3,8 | 100,0 | 30,6 | 10,1 | 10,2 | 0,0 | 1,0 | 45,8 | 1,8 | 0,5 |
| GUZTIRA / TOTAL | 38,9 | 100,0 | 59,5 | 24,1 | 15,0 | 0,4 | 0,1 | 0,4 | 0,3 | 0,3 |

E.1.20. TAULA AITORPEN KOPURUA KENKARIEN ETA OINARRI LIKIDAGARRIAREN TARTEEN ARABERA

CUADRO E.1.20. NUMERO DE DECLARACIONES POR DEDUCCIONES Y TRAMOS DE BASE LIQUIDABLE

| OINARRI LIKIDAGARRIAREN MAILAK TRAMOS DE BASE LIQUIDABLE (eurotan / en euros) | KUOTA OSOA CUOTA ÍNTEGRA TOTAL | KENKARIEN BATUKETA SUMA DE DEDUCCIONES | OROKORRA GENERAL | FAM. ETA PERTS. KENKARIAK DEDUCCIONES FAM. Y PERS. | OHIKO ETXEBIZITZA VIVIENDA HABITUAL | SINDIKATUEN KUOTENGATIK CUOTAS SINDICALES | JARD. EKON. SUSTAPENA FOMENTO ACT. ECONOM. | EZARPEN BIKOITZA DOBLE IMPOSICION | DOHAINTZAK DONATIVOS | GAINERAKO KENKARIAK RESTO DEDUCCIONES |
|---|--------------------------------------|---|---------------------|---|--|--|---|--|-------------------------|--|
| Negatiboa/Negativa | 205 | 205 | 205 | 111 | 19 | 29 | 0 | 0 | 21 | 2 |
| 0 - 2.400 | 27.080 | 27.070 | 27.070 | 15.235 | 1.558 | 1.800 | 0 | 20 | 3.013 | 105 |
| 2.400 - 3.600 | 7.409 | 7.409 | 7.409 | 4.166 | 399 | 475 | 0 | 9 | 948 | 56 |
| 3.600 - 4.800 | 10.259 | 10.259 | 10.259 | 6.896 | 441 | 602 | 0 | 11 | 1.380 | 57 |
| 4.800 - 6.000 | 10.646 | 10.646 | 10.646 | 6.757 | 490 | 739 | 0 | 17 | 1.459 | 59 |
| 6.000 - 8.400 | 21.151 | 21.150 | 21.150 | 14.482 | 3.243 | 1.785 | 4 | 37 | 3.090 | 168 |
| 8.400 - 10.800 | 20.803 | 20.800 | 20.800 | 14.570 | 6.230 | 2.097 | 12 | 37 | 3.267 | 162 |
| 10.800 - 13.200 | 23.145 | 22.383 | 22.383 | 15.524 | 8.988 | 2.745 | 15 | 46 | 3.640 | 205 |
| 13.200 - 15.600 | 26.971 | 24.944 | 24.944 | 16.414 | 11.222 | 3.615 | 28 | 49 | 4.159 | 218 |
| 15.600 - 18.000 | 30.659 | 28.495 | 28.495 | 17.331 | 11.885 | 4.832 | 26 | 51 | 4.914 | 284 |
| 18.000 - 20.400 | 28.352 | 26.921 | 26.921 | 16.935 | 10.974 | 4.815 | 25 | 38 | 5.007 | 267 |
| 20.400 - 22.800 | 24.077 | 24.077 | 24.077 | 15.328 | 9.966 | 4.976 | 22 | 50 | 4.862 | 274 |
| 22.800 - 25.200 | 21.250 | 21.250 | 21.250 | 13.672 | 8.911 | 4.710 | 30 | 40 | 4.604 | 262 |
| 25.200 - 27.600 | 19.789 | 19.789 | 19.789 | 12.495 | 8.714 | 4.621 | 26 | 53 | 4.527 | 249 |
| 27.600 - 30.000 | 18.359 | 18.359 | 18.359 | 11.658 | 7.788 | 4.422 | 19 | 52 | 4.715 | 276 |
| 30.000 - 32.400 | 15.616 | 15.616 | 15.616 | 8.271 | 7.031 | 4.013 | 32 | 51 | 4.084 | 240 |
| 32.400 - 34.800 | 14.478 | 14.478 | 14.478 | 7.393 | 6.130 | 3.752 | 36 | 61 | 4.176 | 251 |
| 34.800 - 37.200 | 10.840 | 10.840 | 10.840 | 5.754 | 4.840 | 2.916 | 24 | 42 | 3.170 | 203 |
| 37.200 - 39.600 | 8.344 | 8.344 | 8.344 | 4.575 | 3.682 | 2.117 | 18 | 46 | 2.545 | 180 |
| 39.600 - 42.000 | 6.503 | 6.503 | 6.503 | 3.583 | 2.800 | 1.504 | 19 | 46 | 1.950 | 137 |
| 42.000 - 44.400 | 5.025 | 5.025 | 5.025 | 2.739 | 2.269 | 1.026 | 9 | 39 | 1.563 | 102 |
| 44.400 - 46.800 | 3.899 | 3.899 | 3.899 | 2.169 | 1.709 | 724 | 18 | 33 | 1.274 | 123 |
| 46.800 - 49.200 | 3.077 | 3.077 | 3.077 | 1.691 | 1.330 | 535 | 8 | 41 | 1.042 | 97 |
| 49.200 - 51.600 | 2.638 | 2.638 | 2.638 | 1.454 | 1.147 | 404 | 6 | 43 | 966 | 66 |
| 51.600 - 54.000 | 2.094 | 2.094 | 2.094 | 1.208 | 871 | 300 | 7 | 29 | 760 | 61 |
| 54.000 - 56.400 | 1.748 | 1.748 | 1.748 | 997 | 756 | 240 | 6 | 29 | 646 | 48 |
| 56.400 - 58.800 | 1.596 | 1.596 | 1.596 | 851 | 647 | 199 | 7 | 28 | 621 | 56 |
| 58.800 - 61.200 | 1.330 | 1.330 | 1.330 | 775 | 533 | 163 | 3 | 17 | 535 | 49 |
| 61.200 - 63.600 | 1.216 | 1.216 | 1.216 | 705 | 479 | 142 | 6 | 26 | 486 | 43 |
| 63.600 - 66.000 | 1.059 | 1.059 | 1.059 | 606 | 442 | 121 | 5 | 22 | 443 | 42 |
| 66.000 - 72.000 | 2.154 | 2.154 | 2.154 | 1.250 | 834 | 232 | 6 | 40 | 906 | 54 |
| 72.000 - 78.000 | 1.516 | 1.516 | 1.516 | 843 | 621 | 127 | 7 | 30 | 660 | 52 |
| 78.000 - 84.000 | 1.130 | 1.130 | 1.130 | 640 | 435 | 95 | 8 | 31 | 467 | 34 |
| 84.000 - 90.000 | 834 | 834 | 834 | 478 | 310 | 67 | 2 | 22 | 355 | 22 |
| 90.000 - 120.000 | 2.145 | 2.145 | 2.145 | 1.129 | 773 | 128 | 10 | 106 | 973 | 64 |
| 120.000 - 150.000 | 784 | 784 | 784 | 398 | 229 | 29 | 1 | 63 | 362 | 24 |
| 150.000 - 180.000 | 370 | 370 | 370 | 172 | 95 | 5 | 0 | 48 | 174 | 10 |
| Más de 180.000 - tik gora | 703 | 703 | 703 | 298 | 187 | 13 | 7 | 87 | 334 | 20 |
| GUZTIRA / TOTAL | 379.254 | 372.856 | 372.856 | 229.553 | 128.978 | 61.115 | 452 | 1.490 | 78.098 | 4.622 |

E.1.21. TAULA JARDUERA ADARREN ETA JEZAREN EPIGRAFEAREN ARTEKO KORRESPONDENTZIA
 CUADRO E.1.21. CORRESPONDENCIA ENTRE RAMAS DE ACTIVIDAD Y EL EPIGRAFE DE IAE

| ORDENA ORDEN | IZENDAPENA | DENOMINACIÓN | MODULUAK MÓDULOS | GAINERAKOA RESTO |
|-----------------|---|--|---|--|
| 1 | Nekazaritza eta abeltzaintza | Agropecuario | Nekazaritza eta abeltzaintza-M / Agropecuario-M | 1.0* |
| 2 | Baxurako arrantza | Pesca de bajura | Baxurako arrantza / Pesca de Bajura | |
| 3 | Energia eta ura eta oinarriko industria | Energía y agua e Industria básica | | 1.1*-1.2* |
| 4 | Metalezko produktu estrukturalak | Productos metálicos estructurales | | 1.314-1.315 |
| 5 | Metalezko artikulak | Artículos metálicos | | 1.3162-1.3163-1.3164-1.3169 |
| 6 | Bestelako metal eraldakuntzak | Resto Transformación metales | | 1.3*R |
| 7 | Zurgintzako tailerra | Taller de carpintería | | 1.463 |
| 8 | Egurrezko altzarigintza | Industrias del mueble de madera | | 1.4681-1.4682-1.4683-1.4684 -1.4685 |
| 9 | Bestelako enbriatutakoak | Resto Otras manufacturas | | 1.4*R |
| 10 | Eraikuntza eta obra zibila | Edificación y obra civil | | 1.5011-1.5012-1.502-1.5031-1.5032-1.5033-1.506-1.507 |
| 11 | Igeltserotza | Albañilería | | 1.5013 |
| 12 | Iturgintza eta berokuntza | Fontanería y calefacción | | 1.5042-1.5043 |
| 13 | Instalazio elektrikoak | Instalaciones eléctricas | | 1.5041-1.5044-1.5045 - 1.5046 - 1.5047 -1.5048 |
| 14 | Estalduak | Revestimientos | | 1.5051-1.5052-1.5053-1.5054 |
| 15 | Zurgintza eta sarrailagintza | Carpintería y cerrajería | | 1.5055 |
| 16 | Pintura eta eskailoa | Pintura y escayola | | 1.5056-1.5057 |
| 17 | Gainerako eraikuntza | Resto Construcción | | 1.5* |
| 18 | Handizkako merkataritza | Comercio al por mayor | | 1.61* |
| 19 | Produktuak berreskuratzea | Recuperación de productos | | 1.62* |
| 20 | Merkataritzako bitartekariak | Intermediarios de comercio | | 1.631 |
| 21 | Haragtiegiak. Ts | Camicerías. Cm. | | 1.6421-1.6422-1.6423-1.6424 |
| 22 | Arrandegiak. Ts | Pescaderías. Cm. | | 1.6431-1.6432 |
| 23 | Ogia eta esnekiak. Ts | Pan y productos lácteos. Cm. | | 1.6441-1.6442 |
| 24 | Elikagaiak eta edariak. Ts | Alimentos y bebidas. Cm. | 1.6471 | |
| 25 | Autozerbitzuko elikagai eta edariak. Ts | Alimentos y bebidas en autoservicio. Cm. | 1.6472 | 1.6473 |
| 26 | Gainerako elik. eta edariak eta tabakoa. Ts | Resto Aliment, bebidas y tabaco . Cm | | 1.64*R |
| 27 | Ehungintza eta etxeko gauzak. Ts | Textiles y hogar. Cm. | | 1.6511 |
| 28 | Jantziak eta apaingarriak. Ts | Vestido y tocado. Cm. | | 1.6512 |
| 29 | Mertzzeria eta paketeria | Mercería y paquetería. Cm. | | 1.6514 |
| 30 | Oinetakoak eta larrukiak. Ts | Calzado y piel. Cm. | | 1.6516 |
| 31 | Drogeriak. Ts | Droguerías. Cm. | | 1.6523-1.6522 |
| 32 | Farmaziak. Ts | Farmacías. Cm. | | 1.6521 |
| 33 | Altzariak. Ts | Muebles. Cm. | | 1.6531 |
| 34 | Elektragarriak. Ts | Aparatos eléctricos. Cm. | | 1.6532 |
| 35 | Burdinkia eta opariak. Ts | Ferretería y regalo. Cm. | | 1.6533 |
| 36 | Liburu eta egunkariak. Ts | Libros y periódicos. Cm. | | 1.6594 |
| 37 | Bitxigaiak eta erlojigintza. Ts | Joyería y relojería. Cm. | | 1.6595 |
| 38 | Jostailuak eta kirola. Ts | Juguetes y deporte. Cm. | | 1.6596 |
| 39 | Elik., edari eta tabako.ez diren bestelakoak.Ts | Resto Cm no alim., beb., y tabacos. | | 1.65*R |
| 40 | Merkataritza mistoa | Comercio mixto | 1.6622-1.6631-1.6632-1.6633-1.6634-1.6639 | 1.66*R |
| 41 | Bi sardexkako jatetxeak | Restaurantes 2 tenedores | 1.6714 | |
| 42 | 1 sardexkako jatetxeak | Restaurantes 1 tenedor | 1.6715 | |
| 43 | Kategoria bereziko kafetegi eta tabernak | Cafés y bares categoría especial | 1.6731 | |
| 44 | Bestelako kafetegi eta tabernak. | Cafés y bares. Otros | 1.6732 | |
| 45 | Gainerako elikagai zerbitzuak | Resto Servicio Alimentación | 1.6721-1.6722-1.6723 | 1.67*R |
| 46 | Ostatu zerbitzua | Servicio de Hospedaje | 1.681-1.682-1.683 | 1.68* |
| 47 | Etxeko elektragarriak (Konponketa) | Artículos eléctricos hogar (Reparación) | 1.6911 | |
| 48 | Automobil eta bizikletak (Konponketa) | Automóviles y bic. (Reparación) | | 1.6912 |
| 49 | Industriako makinak (Konponketa) | Maquinaria industrial (Reparación) | | 1.692 |
| 50 | Gainerako konponketak | Resto Reparaciones | 1.6919 | 1.699 |
| 51 | Autotaxi bidezko garraioa | Transporte autotaxis | 1.7212 | |
| 52 | Errepide bidezko garraioa | Transporte carretera | 1.722 | |
| 53 | Gainerako garraio eta komunikazioak | Resto Transporte y comunicaciones | 1.7213 | 1.7*R |
| 54 | Finant. entitateak, alokairuak eta enpres. tzako zerbitzuak | Financieras, alquileres y servicios a empresas | | 1.8* |
| 55 | Irakaskuntza | Enseñanza | | 1.931*-1.932*-1.933*-1.934 |
| 56 | Ileapaindegiak | Peluquería | | 1.9721 |
| 57 | Apainketarako areto eta institutuak | Salones e institutos de belleza | | 1.9722 |
| 58 | Gainerako zerbitzuak | Resto Otros Servicios | | 1.9*R |
| 59 | Profesionalak. Nekazaritza eta arrantza | Profesionales. Agricultura y Pesca | | 2.0* |
| 60 | Profesionalak. Energia eta kimika | Profesionales. Energía y Química | | 2.1* |
| 61 | Profesionalak. Mekanika | Profesionales. Mecánica | | 2.2* |
| 62 | Profesionalak. Bestelako enbriatutakoak | Profesionales. Otras manufacturas | | 2.3* |
| 63 | Arkitektoak | Arquitectos | | 2.411 |
| 64 | Aparejadoreak | Aparejadores | | 2.421 |
| 65 | Gainerako profesionalak. Eraikuntza | Resto Profesionales. Construcción | | 2.4*R |
| 66 | Merkataritza eta aseguru-entitateak eta beste batzuk | Agentes comerciales, de seguros y otros | | 2.511-2.599-2.711-2.712-2.713-2.799-2.798 |
| 67 | Profesionalak. Garraioa eta komunikazioak | Profesionales. Transportes y comunicaciones | | 2.6* |
| 68 | Abokatuak | Abogados | | 2.731 |
| 69 | Psikologoak | Psicólogos | | 2.776 |
| 70 | Gain. profesionalak. Finantza, alokairuak eta zerbitzuak | Resto Profesionales. Financieras, alquileres y Servicios | | 2.7*R |
| 71 | Irakaskuntza arlo desberdinetako irakasleak | Personal docente de enseñanzas diversas | | 2.82* |
| 72 | Medikuntza orokorra | Medicina general | | 2.831 |
| 73 | Mediku espezialistak (estomat. eta odontologoak ezik) | Médicos especialistas (excepto estom. y odont.) | | 2.832 |
| 74 | Estomatologo eta odontologoak | Estomatólogos y odontólogos | | 2.833-2.834 |
| 75 | Gainerako profesionalak. Bestelako zerbitzuak | Resto Profesionales. Otros Servicios | | 2.8*R |
| 76 | Artistak | Artistas | | 3.0* |

OHARRAK / NOTAS:

- 1) *** ikurra edozein digitu multzoren ordean erabiltzen da / el signo *** sustituye a cualquier grupo de dígitos
- 2) **R* agertzen denean aurreko adarretan jaso ez diren gainerako digituak adierazten ditu / **R* significa el resto de dígitos no recogidos en ramas anteriores

E.1.22. TAULA JARDUEREN AITORPEN KOPURUA ETA AITORPEN HAUEK ALDAGAI NAGUSIEN BATEZ BESTEKO ZENBATEKOA, JARDUERA NAGUSIEN TALDEEN ARABERA

CUADRO E.1.22. NÚMERO DE DECLARACIONES E IMPORTE MEDIO DE PRINCIPALES VARIABLES DE LAS DECLARACIONES DE ACTIVIDADES SEGÚN GRUPOS DE ACTIVIDADES PRINCIPALES

| IZENDAPENA | DENOMINACIÓN | KOPURUA NÚMERO | JARDUERA NAGUSIAREN ETEK. RDTO ACTIVIDAD PRINCIPAL | JARDUEREN ETEKINA RDTO DE ACTIVIDADES | OINARRI LIKIDAGARRIA BASE LIQUIDABLE |
|----------------------------|--------------------------|-------------------|---|--|---|
| Lehen sektorea | Sector primario | 1.036 | 10.579 | 10.920 | 10.090 |
| Industria | Industria | 1.103 | 17.810 | 18.033 | 16.738 |
| Eraikuntza | Construcción | 4.006 | 13.328 | 13.463 | 12.122 |
| Txikizkako salmenta | Comercio al por menor | 4.491 | 19.790 | 20.313 | 19.326 |
| Ostalaritza | Hostelería | 3.146 | 15.735 | 16.240 | 15.187 |
| Garraioa | Transporte | 2.179 | 11.815 | 11.924 | 10.456 |
| Gainerako zerbitzuak | Resto Servicios | 4.812 | 15.053 | 15.396 | 14.606 |
| Profesionalak eta artistak | Profesionales y artistas | 6.517 | 21.863 | 22.150 | 21.914 |
| GUZTIRA | TOTAL | 27.290 | 16.967 | 17.291 | 16.413 |

Zenbatekoa eurotan / Importe en euros

E.1.23.TAULA AITORPEN KOPURUA ETA ALDAGAI NAGUSIEN BATEZ BESTEKO ZENBATEKOA, GEHIENBAT JARDUERA ETEKINAK IZAN DITUZTEN

AITORPENEI DAGOZKIENAK, JARDUERA ADARREN ARABERA SAILKATUAK

CUADRO E.1.23. NÚMERO DE DECLARACIONES E IMPORTE MEDIO DE PRINCIPALES VARIABLES DE LAS DECLARACIONES CON PREDOMINIO DE ACTIVIDADES SEGÚN RAMAS DE ACTIVIDADES

| ORDENA ORDEN | IZENDAPENA | DENOMINACIÓN | KOPURUA NÚMERO | JARDUERA NAGUSIAREN | JARDUEREN | OINARRI |
|-----------------|---|---|-------------------|--|--|------------------------------------|
| | | | | ETEKINA RENDIMIENTO DE LA ACT. PRINCIPAL | ETEKINA RENDIMIENTO DE ACTIVIDADES | LIKIDAGARRIA BASE LIQUIDABLE |
| 1 | Nekazaritza eta abeltzaintza | Agropecuario | 875 | 8.708 | 9.073 | 8.348 |
| 2 | Baxurako arrantza | Pesca de bajura | 161 | 20.749 | 20.954 | 19.554 |
| 3 | Energia eta ura eta oinarriko industria | Energía y agua e Industria básica | 32 | 18.946 | 19.066 | 18.589 |
| 4 | Metalezko produktu estrukturalak | Productos metálicos estructurales | 81 | 18.699 | 18.882 | 17.051 |
| 5 | Metalezko artikulak | Artículos metálicos | 144 | 20.888 | 21.067 | 20.207 |
| 6 | Bestelako metal eraldakuntzak | Resto Transformación metales | 241 | 20.920 | 21.104 | 19.856 |
| 7 | Zurgintzako tailerra | Taller de carpintería | 92 | 14.139 | 14.392 | 12.934 |
| 8 | Egurrezko altzarigintza | Industrias del mueble de madera | 75 | 13.300 | 13.477 | 11.175 |
| 9 | Bestelako manufaktura | Resto Otras manufacturas | 438 | 16.384 | 16.658 | 15.441 |
| 10 | Eraikuntza eta obra zibila | Edificación y obra civil | 179 | 15.045 | 15.284 | 13.736 |
| 11 | Igeltserotza | Albañilería | 1.270 | 14.058 | 14.225 | 12.710 |
| 12 | Iturgintza eta berokuntza | Fontanería y calefacción | 600 | 15.302 | 15.442 | 14.142 |
| 13 | Instalazio elektrikoak | Instalaciones eléctricas | 532 | 13.454 | 13.564 | 12.447 |
| 14 | Estaldurak | Revestimientos | 206 | 13.011 | 13.108 | 11.726 |
| 15 | Zurgintza eta sarrailagintza | Carpintería y cerrajería | 396 | 11.784 | 11.916 | 10.761 |
| 16 | Pintura eta eskaioia | Pintura y escayola | 800 | 11.081 | 11.166 | 9.886 |
| 17 | Gainerako eraikuntza | Resto Construcción | 23 | 12.804 | 12.982 | 11.576 |
| 18 | Handizkako merkataritza | Comercio al por mayor | 346 | 16.838 | 17.156 | 16.040 |
| 19 | Produktuak berreskuratzea | Recuperación de productos | 39 | 20.969 | 21.087 | 20.909 |
| 20 | Merkataritzako bitartekariak | Intermediarios de comercio | 101 | 13.841 | 14.542 | 13.883 |
| 21 | Haragitegiak. Ts | Carnicerías. Cm. | 424 | 21.139 | 21.504 | 19.696 |
| 22 | Arrandegiak. Ts | Pescaderías. Cm. | 176 | 19.224 | 19.516 | 18.014 |
| 23 | Ogia eta esnekiak. Ts | Pan y productos lácteos. Cm. | 293 | 13.189 | 13.468 | 12.509 |
| 24 | Elikagaiak eta edariak. Ts | Alimentos y bebidas. Cm. | 436 | 13.186 | 13.739 | 12.310 |
| 25 | Autozerbitzuko elikagai eta edariak. Ts | Alimentos y bebidas en autoservicio. Cm. | 116 | 16.852 | 17.271 | 15.993 |
| 26 | Gainerako elik. eta edariak eta tabakoa. Ts | Resto Aliment. bebidas y tabaco . Cm | 373 | 39.017 | 41.225 | 41.354 |
| 27 | Ehungintza eta etxeko gauzak. Ts | Textiles y hogar. Cm. | 88 | 13.892 | 14.198 | 13.468 |
| 28 | Jantziak eta apaingarriak. Ts | Vestido y tocado. Cm. | 538 | 14.370 | 14.511 | 14.094 |
| 29 | Mertzeria eta paketeria | Mercería y paquetería. Cm. | 128 | 11.850 | 12.141 | 11.745 |
| 30 | Oinetakoak eta larrukiak. Ts | Calzado y piel. Cm. | 144 | 14.770 | 15.124 | 14.815 |
| 31 | Drogeriak. Ts | Droguerías. Cm. | 143 | 16.297 | 17.002 | 16.334 |
| 32 | Farmaziak. Ts | Farmacias. Cm. | 276 | 55.430 | 55.750 | 53.423 |
| 33 | Altzariak. Ts | Muebles. Cm. | 106 | 15.357 | 15.687 | 14.107 |
| 34 | Elektragarriak. Ts | Aparatos eléctricos. Cm. | 114 | 15.584 | 16.511 | 15.693 |
| 35 | Burdinkiak eta opariak. Ts | Ferretería y regalo. Cm. | 163 | 14.828 | 15.356 | 14.198 |
| 36 | Liburu eta egunkariak. Ts | Libros y periódicos. Cm. | 223 | 14.005 | 14.696 | 14.148 |
| 37 | Bitxigaiak eta erlojugintza. Ts | Joyería y relojería. Cm. | 86 | 14.763 | 14.811 | 13.592 |
| 38 | Jostailuak eta kirola. Ts | Juguetes y deporte. Cm. | 91 | 16.141 | 16.214 | 15.267 |
| 39 | Elik., edari eta tabako.ez diren bestelakoak. Ts | Resto Cm no alim., beb., y tabacos. | 573 | 14.834 | 15.140 | 14.244 |
| 40 | Merkataritza mistoa | Comercio mixto | 430 | 14.624 | 15.064 | 13.491 |
| 41 | Bi sardexkako jatetxeak | Restaurantes 2 tenedores | 133 | 20.986 | 22.141 | 20.810 |
| 42 | 1 sardexkako jatetxeak | Restaurantes 1 tenedor | 314 | 17.878 | 19.053 | 17.875 |
| 43 | Kategoria bereziko kafetegi eta tabernak | Cafés y bares cat. especial | 292 | 16.987 | 17.365 | 16.764 |
| 44 | Kafetegi eta tabernak. Beste batzuk | Cafés y bares. Otros | 2.118 | 14.806 | 15.164 | 13.994 |
| 45 | Gainerako elikagai zerbitzuak | Resto Servicio Alimentación | 155 | 15.190 | 15.701 | 14.600 |
| 46 | Ostatu zerbitzua | Servicio de Hospedaje | 134 | 18.089 | 18.968 | 19.403 |
| 47 | Etxeko elektragarriak (Konponketa) | Artículos eléctricos hogar (Reparación) | 81 | 13.362 | 13.706 | 12.111 |
| 48 | Automobil eta bizikletak (Konponketa) | Automóviles y bic. (Reparación) | 395 | 15.248 | 15.389 | 13.808 |
| 49 | Industriako makinak (Konponketa) | Maquinaria industrial (Reparación) | 104 | 28.549 | 28.964 | 27.338 |
| 50 | Gainerako konponketak | Resto Reparaciones | 167 | 12.848 | 13.165 | 12.281 |
| 51 | Autotaxi bidezko garraioa | Transporte autotaxis | 606 | 11.851 | 11.993 | 10.991 |
| 52 | Errepide bidezko garraioa | Transporte carretera | 1.500 | 11.462 | 11.562 | 9.879 |
| 53 | Gainerako garraio eta komunikazioak | Resto Transporte y comunicaciones | 73 | 18.768 | 18.792 | 17.886 |
| 54 | Finant. entitateak, alokairuak eta enpres. tzako zerbitzuak | Financieras, alquileres y Serv. a empres. | 785 | 18.812 | 19.306 | 19.559 |
| 55 | Irakaskuntza | Enseñanza | 167 | 15.809 | 16.171 | 15.007 |
| 56 | Ilepaindegia | Peluquería | 827 | 9.453 | 9.555 | 8.885 |
| 57 | Apainketarako areto eta institutuak | Salones e institutos de belleza | 179 | 8.175 | 8.407 | 7.712 |
| 58 | Gainerako zerbitzuak | Resto Otros Servicios | 1.191 | 16.119 | 16.558 | 15.784 |
| 59 | Profesionalak. Nekazaritza eta arrantza | Profesionales Agricultura y Pesca | 57 | 18.513 | 19.017 | 18.376 |
| 60 | Profesionalak. Energia eta kimika | Profesionales Energía y Química | 19 | 21.155 | 21.466 | 21.365 |
| 61 | Profesionalak. Mekanika | Profesionales. Mecánica | 38 | 14.203 | 14.493 | 14.576 |
| 62 | Profesionalak. Bestelako manufaktura | Profesionales. Otras manufacturas | 145 | 16.204 | 16.274 | 16.585 |
| 63 | Arkitektoak | Arquitectos | 311 | 16.157 | 16.365 | 15.306 |
| 64 | Aparejadoreak | Aparejadores | 105 | 15.528 | 15.383 | 15.294 |
| 65 | Gainerako profesionalak. Eraikuntza | Resto Prof. Construcción | 124 | 15.486 | 15.662 | 15.365 |
| 66 | Merkataritza eta aseguru- eta agenteak eta beste batzuk | Agentes comerciales, de seguros y otros | 2.527 | 20.008 | 20.257 | 19.978 |
| 67 | Profesionalak. Garraioa eta komunikazioak | Prof. Transportes y comunicaciones | 39 | 12.987 | 13.279 | 12.416 |
| 68 | Abokatuak | Abogados | 494 | 26.881 | 27.194 | 26.559 |
| 69 | Psikologoak | Psicólogos | 224 | 15.496 | 15.678 | 15.708 |
| 70 | Gain. profesionalak. Finantzak, alokairuak eta zerbitzuak | Resto Prof. Financieras, alquileres y Servicios | 622 | 35.557 | 35.995 | 35.529 |
| 71 | Irakaskuntza arlo desberdinetako irakasleak | Personal docente de enseñanzas diversas | 288 | 12.022 | 12.353 | 11.798 |
| 72 | Medikuntza orokorra | Medicina general | 69 | 41.719 | 42.039 | 43.523 |
| 73 | Mediku espezialistak (estomat. eta odontologoak ezik) | Médicos especialistas (excepto estom. y odont.) | 88 | 52.611 | 52.735 | 57.011 |
| 74 | Estomatologo eta odontologoak | Estomatólogos y odontólogos | 222 | 45.825 | 46.106 | 45.489 |
| 75 | Gainerako profesionalak. Bestelako zerbitzuak | Resto Profes. Otros Servicios | 980 | 16.261 | 16.674 | 16.596 |
| 76 | Artistak | Artistas | 165 | 15.429 | 15.678 | 16.002 |
| | GUZTIRA | TOTAL | 27.290 | 16.967 | 17.291 | 16.413 |

Zenbatekoa eurotan / Importe en euros

E.1.24. TAULA MODULUEN BIDEZ TRIBUTA DEZAKETEN JARDUERA ADARREN ZERRENDA

CUADRO E.1.24. RELACIÓN DE RAMAS CON ACTIVIDADES SUSCEPTIBLES DE TRIBUTAR EN MÓDULOS

| ORDENA ORDEN | IZENDAPENA | DENOMINACIÓN | KOPURUA NÚMERO | JARDUERA NAGUSIAREN ETEKINA RENDIMIENTO DE LA ACT. PRINCIPAL | JARDUEREN ETEKINA RENDIMIENTO DE ACTIVIDADES | OINARRI LIKIDAGARRIA BASE LIQUIDABLE |
|-----------------|--|--|-------------------|---|--|---|
| 1 | Nekazaritza eta abeltzaintza | Agropecuario | 875 | 8.708 | 9.073 | 8.348 |
| 2 | Baxurako arrantza | Pesca de bajura | 161 | 20.749 | 20.954 | 19.554 |
| 24 | Elikagaiak eta edariak. Ts | Alimentos y bebidas. Cm. | 429 | 13.089 | 13.620 | 12.338 |
| 25 | Autozerbitzuko elikagai eta edariak. Ts | Alimentos y bebidas en autoservicio. Cm. | 73 | 18.514 | 19.184 | 17.726 |
| 40 | Merkataritza mistoa | Comercio mixto | 398 | 14.698 | 15.148 | 13.506 |
| 41 | Bi sardexkako jatetxeak | Restaurantes 2 tenedores | 123 | 21.160 | 22.408 | 21.064 |
| 42 | 1 sardexkako jatetxeak | Restaurantes 1 tenedor | 299 | 17.900 | 19.128 | 17.973 |
| 43 | Kategoria bereziko kafetegi eta tabernak | Cafés y bares cat. especial | 286 | 17.019 | 17.405 | 16.822 |
| 44 | Kafetegi eta tabernak. Beste batzuk | Cafés y bares. Otros | 2.051 | 14.898 | 15.259 | 14.081 |
| 45 | Gainerako elikagai zerbitzuak | Resto Servicio Alimentación | 78 | 14.267 | 14.610 | 13.730 |
| 46 | Ostatu zerbitzua | Servicio de Hospedaje | 120 | 17.558 | 18.456 | 18.856 |
| 47 | Etxeko gailu elektrikoak (Konponketa) | Artículos eléctricos hogar (Reparación) | 75 | 13.712 | 14.083 | 12.363 |
| 50 | Gainerako konponketak | Resto Reparaciones | 75 | 11.186 | 11.358 | 10.332 |
| 51 | Autotaxi bidezko garraioa | Transporte autotaxis | 605 | 11.864 | 12.006 | 11.002 |
| 52 | Errepide bidezko garraioa | Transporte carretera | 1.485 | 11.456 | 11.549 | 9.867 |
| 53 | Gainerako garraio eta komunikazioak | Resto Transporte y comunicaciones | 12 | 20.315 | 20.325 | 19.210 |
| | GUZTIRA | TOTAL | 7.145 | 13.530 | 13.891 | 12.687 |

Zenbatekoa eurotan / Importe en euros

E.1.25.TAULA MODULUEN BIDEZ TRIBUTA DEZAKETEN JARDUERA ADARREN AITORPEN KOPURUA AUKERATUTAKO TRIBUTAZIO MOTAREN ARABERA

CUADRO E.1.25. NÚMERO DE DECLARACIONES EN RAMAS DE ACTIVIDADES SUSCEPTIBLES DE TRIBUTAR EN MÓDULOS SEGÚN MODALIDAD DE TRIBUTACIÓN ELEGIDA

| ORDENA ORDEN | IZENDAPENA | DENOMINACIÓN | AITORPEN KOPURUA / N° DECLARACIONES | | | MZO % %EOM |
|-----------------|--|--|-------------------------------------|------------|----------|---------------|
| | | | GUZTIRA TOTAL | MZO EOM | ZZ ED | |
| 1 | Nekazaritza eta abeltzaintza | Agropecuario | 875 | 699 | 176 | 79,9 |
| 2 | Baxurako arrantza | Pesca de bajura | 161 | 161 | 0 | 100,0 |
| 24 | Elikagaiak eta edariak. Ts | Alimentos y bebidas. Cm. | 429 | 299 | 130 | 69,7 |
| 25 | Autozerbitzuko elikagai eta edariak. Ts | Alimentos y bebidas en autoservicio. Cm. | 73 | 34 | 39 | 46,6 |
| 40 | Merkataritza mistoa | Comercio mixto | 398 | 290 | 108 | 72,9 |
| 41 | Bi sardexkako jatetxeak | Restaurantes 2 tenedores | 123 | 26 | 97 | 21,1 |
| 42 | 1 sardexkako jatetxeak | Restaurantes 1 tenedor | 299 | 74 | 225 | 24,7 |
| 43 | Kategoria bereziko kafetegi eta tabernak | Cafés y bares cat. especial | 286 | 56 | 230 | 19,6 |
| 44 | Kafetegi eta tabernak. Beste batzuk | Cafés y bares. Otros | 2.051 | 650 | 1.401 | 31,7 |
| 45 | Gainerako elikagai zerbitzuak | Resto Servicio Alimentación | 78 | 9 | 69 | 11,5 |
| 46 | Ostatu zerbitzua | Servicio de Hospedaje | 120 | 52 | 68 | 43,3 |
| 47 | Etxeko elektragailuak (Konponketa) | Artículos eléctricos hogar (Reparación) | 75 | 29 | 46 | 38,7 |
| 50 | Gainerako konponketak | Resto Reparaciones | 75 | 15 | 60 | 20,0 |
| 51 | Autotaxi bidezko garraioa | Transporte autotaxis | 605 | 600 | 5 | 99,2 |
| 52 | Errepide bidezko garraioa | Transporte carretera | 1.485 | 1.240 | 245 | 83,5 |
| 53 | Gainerako garraio eta komunikazioak | Resto Transporte y comunicaciones | 12 | 5 | 7 | 41,7 |
| | GUZTIRA | TOTAL | 7.145 | 4.239 | 2.906 | 59,3 |

E.1.26. TAULA MODULUEN BIDEZ TRIBUTATZEN DUTEN AITORPENAK, JARDUERA ADARREN ARABERA SAILKATURIK. ALDAGAI NAGUSIAK

CUADRO E.1.26. DECLARACIONES QUE TRIBUTAN EN MÓDULOS AGRUPADAS POR RAMAS DE ACTIVIDAD. PRINCIPALES VARIABLES

| ORDENA ORDEN | IZENDAPENA | DENOMINACIÓN | KOPURUA NÚMERO | JARDUERA NAGUSIAREN ETEKINA RENDIMIENTO DE LA ACT. PRINCIPAL | JARDUEREN ETEKINA RENDIMIENTO DE ACTIVIDADES | OINARRI LIKIDAGARRIA BASE LIQUIDABLE |
|-----------------|--|--|-------------------|---|--|---|
| 1 | Nekazaritza eta abeltzaintza | Agropecuario | 699 | 6.164 | 6.535 | 5.615 |
| 2 | Baxurako arrantza | Pesca de bajura | 161 | 20.749 | 20.954 | 19.554 |
| 24 | Elikagaiak eta edariak. Ts | Alimentos y bebidas. Cm. | 299 | 12.652 | 13.010 | 11.496 |
| 25 | Autozerbitzuko elikagai eta edariak. Ts | Alimentos y bebidas en autoservicio. Cm. | 34 | 16.982 | 17.735 | 16.421 |
| 40 | Merkataritza mistoa | Comercio mixto | 290 | 16.118 | 16.539 | 14.692 |
| 41 | Bi sardexkako jatetxeak | Restaurants 2 tenedores | 26 | 31.169 | 35.355 | 33.861 |
| 42 | 1 sardexkako jatetxeak | Restaurants 1 tenedor | 74 | 19.834 | 23.432 | 22.943 |
| 43 | Kategoria bereziko kafetegi eta tabernak | Cafés y bares cat. especial | 56 | 24.463 | 24.770 | 24.133 |
| 44 | Kafetegi eta tabernak. Beste batzuk | Cafés y bares. Otros | 650 | 17.083 | 17.544 | 16.097 |
| 45 | Gainerako elikagai zerbitzuak | Resto Servicio Alimentación | 9 | 24.710 | 24.710 | 23.497 |
| 46 | Ostatu zerbitzua | Servicio de Hospedaje | 52 | 17.330 | 18.631 | 18.391 |
| 47 | Etxeko elektragailuak (Konponketa) | Artículos eléctricos hogar (Reparación) | 29 | 15.421 | 16.028 | 14.066 |
| 50 | Gainerako konponketak | Resto Reparaciones | 15 | 14.512 | 14.708 | 12.997 |
| 51 | Autotaxi bidezko garraioa | Transporte autotaxis | 600 | 11.817 | 11.960 | 10.944 |
| 52 | Errepide bidezko garraioa | Transporte carretera | 1.240 | 8.931 | 9.009 | 7.276 |
| 53 | Gainerako garraio eta komunikazioak | Resto Transporte y comunicaciones | 5 | 16.851 | 16.873 | 15.741 |
| | GUZTIRA | TOTAL | 4.239 | 12.143 | 12.499 | 11.125 |

Zenbatekoa eurotan / Importe en euros

E.1.27.TAULA MODULUEN BIDEZ TRIBUTATZEN EZ DUTEN AITORPENAK, MZOa EZARRITA DUTEN JARDUERA ADARREN ARABERA SAILKATURIK. ALDAGAI NAGUSIAK

CUADRO E.1.27. DECLARACIONES QUE NO TRIBUTAN EN MÓDULOS AGRUPADAS POR RAMAS DE ACTIVIDAD EN LAS QUE ESTÁ IMPLANTADA LA EOM. PRINCIPALES VARIABLES

| ORDENA ORDEN | IZENDAPENA | DENOMINACIÓN | KOPURUA NÚMERO | JARDUERA NAGUSIAREN ETEKINA RENDIMIENTO DE LA ACT. PRINCIPAL | JARDUEREN ETEKINA RENDIMIENTO DE ACTIVIDADES | OINARRI LIKIDAGARRIA BASE LIQUIDABLE |
|-----------------|--|--|-------------------|---|---|---|
| 1 | Nekazaritza eta abeltzaintza | Agropecuario | 176 | 18.812 | 19.153 | 19.202 |
| 2 | Baxurako arrantza | Pesca de bajura | 0 | 0 | 0 | 0 |
| 24 | Elikagaiak eta edariak. Ts | Alimentos y bebidas. Cm. | 130 | 14.093 | 15.022 | 14.275 |
| 25 | Autozerbitzuko elikagai eta edariak. Ts | Alimentos y bebidas en autoservicio. Cm. | 39 | 19.849 | 20.446 | 18.862 |
| 40 | Merkataritza mistoa | Comercio mixto | 108 | 10.885 | 11.415 | 10.320 |
| 41 | Bi sardexkako jatetxeak | Restaurantes 2 tenedores | 97 | 18.477 | 18.938 | 17.634 |
| 42 | 1 sardexkako jatetxeak | Restaurantes 1 tenedor | 225 | 17.263 | 17.712 | 16.338 |
| 43 | Kategoria bereziko kafetegi eta tabernak | Cafés y bares cat. especial | 230 | 15.206 | 15.611 | 15.042 |
| 44 | Kafetegi eta tabernak. Beste batzuk | Cafés y bares. Otros | 1.401 | 13.884 | 14.199 | 13.145 |
| 45 | Gainerako elikagai zerbitzuak | Resto Servicio Alimentación | 69 | 12.905 | 13.293 | 12.456 |
| 46 | Ostatu zerbitzua | Servicio de Hospedaje | 68 | 17.732 | 18.322 | 19.212 |
| 47 | Etxeko elektragailuak (Konponketa) | Artículos eléctricos hogar (Reparación) | 46 | 12.635 | 12.858 | 11.289 |
| 50 | Gainerako konponketak | Resto Reparaciones | 60 | 10.355 | 10.520 | 9.665 |
| 51 | Autotaxi bidezko garraioa | Transporte autotaxis | 5 | 17.506 | 17.506 | 17.988 |
| 52 | Errepide bidezko garraioa | Transporte carretera | 245 | 24.234 | 24.402 | 22.982 |
| 53 | Gainerako garraio eta komunikazioak | Resto Transporte y comunicaciones | 7 | 22.790 | 22.790 | 21.687 |
| | GUZTIRA | TOTAL | 2.906 | 15.554 | 15.923 | 14.964 |

Zenbatekoa eurotan / Importe en euros

E.1.28.TAULA AITORPEN BATERATUA 2013KO EKITALDIA. ZENBATEKOAK SEXUAREN ARABERA
 CUADRO E.1.28. DECLARACIÓN CONSOLIDADA EJERCICIO 2013. IMPORTES SEGÚN SEXO

| KONTZERTUA | CONCEPTO | GIZONAK HOMBRES | EMAKUMEAK MUJERES | % GIZONAK % HOMBRES | % EMAKUMEAK % MUJERES |
|--|---|----------------------------------|----------------------|------------------------|--------------------------|
| OINARRI EZARGARRI OROKORRA | | BASE IMPONIBLE GENERAL | | | |
| 1 LAN ETEKIN GARBIAK | 1 RENDIMIENTOS NETOS DE TRABAJO | 4.945.336 | 2.745.866 | 64,3 | 35,7 |
| Etekin gordinak | Rendimientos brutos | 5.799.725 | 3.402.428 | 63,0 | 37,0 |
| Gastu kengarriak | Gastos deducibles | 252.795 | 159.568 | 61,3 | 38,7 |
| Hobaria | Bonificación | 601.594 | 496.994 | 54,8 | 45,2 |
| 2 KAPITAL HIGIKORRAREN ETEKIN GARBIAK | 2 RENDIMIENTOS NETOS DE CAPITAL MOBILIARIO | 1.328 | 1.666 | 44,4 | 55,6 |
| 3 KAPITAL HIGIEZINAREN ETEKIN GARBIAK | 3 RENDIMIENTOS NETOS DE CAPITAL INMOBILIARIO | 71.995 | 79.159 | 47,6 | 52,4 |
| 4 ENPRESA EDO LANBIDE JARDUEREN ETEKIN GARBIAK | 4 RENDTOS. NETOS DE ACTIV. EMPR. O PROFES. | 347.636 | 174.389 | 66,6 | 33,4 |
| 5 ERRENTA EGOZPENAK | 5 IMPUTACIONES DE RENTA | 272 | 122 | 69,1 | 30,9 |
| 6 ETEKIN GARBIAK GUZTIRA (1+2+3+4+5) | 6 TOTAL RENDIMIENTOS NETOS (1+2+3+4+5) | 5.366.568 | 3.001.202 | 64,1 | 35,9 |
| 7 SALDO NEGATIBOAREN KONPENSASAZIOA | 7 COMPENSACIÓN DE SALDO NEGATIVO | 369 | 145 | 71,8 | 28,2 |
| 8 ELEMENTU EZ PATRIMONIALEN IRABAZIAK ETA GALERAK | 8 GANANCIAS Y PERDIDAS DE ELEMENTOS NO PATRIMONIALES | 620 | 572 | 52,0 | 48,0 |
| 9 OINARRI EZARGARRI OROKORRA (6-7+8) | 9 BASE IMPONIBLE GENERAL (6-7+8) | 5.366.819 | 3.001.629 | 64,1 | 35,9 |
| 10 OINARR. EZ. OROKORRAREN MURRIZPENAK (11+12+13+14) | 10 REDUCCIONES DE LA BASE IMPONIBLE GENERAL (11+12+13+14) | 457.175 | 164.571 | 73,5 | 26,5 |
| 11 Pentsio konpentsagarriak eta urteko mantenua | 11 Pensiones compensatorias y anualidades por alimentos | 3.399 | 39 | 98,9 | 1,1 |
| 12 Mutuei, pentsio planei eta BGAeEi egindako ekarpenak | 12 Aportaciones a mutualidades, Planes de Pensiones y EPSV | 199.017 | 98.558 | 66,9 | 33,1 |
| 13 Batera tributatzegatik | 13 Por tributación conjunta | 250.074 | 63.534 | 79,7 | 20,3 |
| 14 Aurreko urteetako oinarri likidagarri negatiboak | 14 Bases liquidables negativas de años anteriores | 4.686 | 2.440 | 65,8 | 34,2 |
| 15 ZERGAPETUTAKO OINARRI LIKIDAGARRI OROKORRA (9-10) | 15 BASE LIQUIDABLE GENERAL SUJETA A GRAVAMEN (9-10) | 4.909.644 | 2.837.059 | 63,4 | 36,6 |
| 16 Errenta salbutsiak, karga tasa kalkulatzeko izan ezik | 16 Rentas exentas excepto para determinar tipo de gravamen | 93 | 37 | 71,8 | 28,2 |
| 17 ESKALA APLIKATZEKO OINARRIA (15+16) | 17 BASE PARA LA APLICACIÓN DE LA ESCALA (15+16) | 4.909.737 | 2.837.095 | 63,4 | 36,6 |
| 18 KUOTA OSOA, OROKORRA | 18 CUOTA ÍNTEGRA GENERAL | 1.316.067 | 721.528 | 64,6 | 35,4 |
| AURREZPENAREN OINARRI EZARGARRIA | | BASE IMPONIBLE DEL AHORRO | | | |
| 19 KAPITAL HIGIEZINAREN ETEKIN GARBIAK | 19 RENDIMIENTOS NETOS DE CAPITAL INMOBILIARIO | 50.958 | 55.906 | 47,7 | 52,3 |
| 20 KAPITAL HIGIKORRAREN ETEKIN GARBIAK | 20 RENDIMIENTOS NETOS DE CAPITAL MOBILIARIO | 301.184 | 233.405 | 56,3 | 43,7 |
| 21 ONDARE ELEMENTUEN IRABAZIAK | 21 GANANCIAS DE ELEMENTOS PATRIMONIALES | 126.568 | 91.049 | 58,2 | 41,8 |
| 22 ONDARE ELEMENTUEN GALERAK | 22 PÉRDIDAS DE ELEMENTOS PATRIMONIALES | 27.893 | 18.798 | 59,7 | 40,3 |
| 23 KONPENSASAZIOAK ETA MURRIZPENAK | 23 COMPENSACIONES Y REDUCCIONES | 37.855 | 27.052 | 58,3 | 41,7 |
| 24 AURREZPENAREN OINARRI LIKIDAGARRIA (19+20+21-22-23) | 24 BASE LIQUIDABLE DEL AHORRO (19+20+21-22-23) | 412.962 | 334.510 | 55,2 | 44,8 |
| 25 AURREZPENAREN KUOTA OSOA | 25 CUOTA ÍNTEGRA DEL AHORRO | 96.157 | 77.770 | 55,3 | 44,7 |
| 26 Jarduerei atxikitako elementuen irabaziengatik doikuntza | 26 Ajuste de ganancias de elementos afectos a la actividad | 38 | 38 | 50,3 | 49,7 |
| 27 KUOTA OSOA, GUZTIRA (18+25-26) | 27 CUOTA ÍNTEGRA TOTAL (18+25-26) | 1.412.186 | 799.260 | 63,9 | 36,1 |
| 28 KENKARI OROKORRA | 28 DEDUCCION GENERAL | 289.685 | 222.992 | 56,5 | 43,5 |
| 29 KENKARI FAMILIAR ETA PERTSONALAK | 29 DEDUCCIONES FAMILIARES Y PERSONALES | 126.027 | 81.509 | 60,7 | 39,3 |
| Ondorengoengatik | Descendientes | 66.341 | 43.273 | 60,5 | 39,5 |
| Seme-alaben urteko mantenua ordaintzeagatik | Abono de anualidades por alimentos a los hijos | 1.285 | 100 | 92,8 | 7,2 |
| Subj.pasiboarekin bizi diren aurrekoengatik | Ascendientes que convivan con el suj.pas. | 329 | 227 | 59,2 | 40,8 |
| Desgaitua izateagatik | Discapacidad | 19.716 | 11.239 | 63,7 | 36,3 |
| Adinekoak mendeokoa izateagatik | Dependencia de personas mayores | 13.927 | 11.283 | 55,2 | 44,8 |
| 65 urteik gorako adinagatik | Edad superior a 65 años | 24.428 | 15.387 | 61,4 | 38,6 |
| 30 KENKARIAK OHIKO ETXEBIZITZAGATIK | 30 DEDUCCIONES POR VIVIENDA HABITUAL | 76.367 | 52.999 | 59,0 | 41,0 |
| Etxebizitza errentan hartzea | Alquiler vivienda | 14.618 | 11.545 | 55,9 | 44,1 |
| Etxebizitza erostegatik | Adquisición de vivienda | 60.450 | 40.574 | 59,8 | 40,2 |
| Etxebizitza kontuan inbertitzea | Inversión en cuenta vivienda | 1.298 | 879 | 59,6 | 40,4 |
| 31 NAZIOARTEKO EZARPEN BIKOITZAREN KENKARIA | 31 DEDUCCION POR DOBLE IMPOSICION INTERNACIONAL | 1.887 | 1.182 | 61,5 | 38,5 |
| 32 KENKARIA SINDIKATUEN KUOTENGATIK | 32 DEDUCCION POR CUOTAS SINDICALES | 2.170 | 1.267 | 63,1 | 36,9 |
| 33 ALDERDI POLITIKOEN ALDEKO KUOTA ETA EKARPENENGATIK | 33 CUOTAS Y APORTACIONES SATISFECHAS A PARTIDOS POLÍTICOS | 113 | 58 | 66,1 | 33,9 |
| 34 JARDUERA EKONOMIKOAK SUSTATZEKO KENKARIAK | 34 DEDUCCIONES FOMENTO DE LAS ACTIVIDADES ECONOMICAS | 429 | 173 | 71,3 | 28,7 |
| Inbertsioengatik | Por inversiones | 294 | 150 | 66,2 | 33,8 |
| Langileek enpresan parte hartzeagatik | Por participación trabajadores en la empresa | 135 | 23 | 85,7 | 14,3 |
| Enpresa aurrezki-kontuan inbertitzeagatik | Por inversión en cuenta ahorro empresa | 0 | 0 | - | - |
| 35 KENK.DOHAINZENGATIK ETA LEHENTAS.ZKO JARD.RENGATIK | 35 DEDUCCIONES POR DONATIVOS Y ACTIVIDADES PRIORITARIAS | 1.137 | 1.054 | 51,9 | 48,1 |
| Mezenasgoari eta lehenatasunezko jarduerari egindako dohaintzak | Donaciones al mecenazgo y actividades prioritarias (30%) | 1.122 | 1.040 | 51,9 | 48,1 |
| Zuzeneko zenbatesp. tributatzeko duten lehenatasunezko jarduerak | Actividades prioritarias contribuyentes en ED (18%) | 16 | 14 | 53,0 | 47,0 |
| 36 KENKARIA BIZITZA EDO ELBARRITASUN ASEG. KONPENTS. | 36 DEDUCCION COMPENSACION SEGUROS VIDA O INVALIDEZ | 1.121 | 1.007 | 52,7 | 47,3 |
| 37 BESTE KENKARI BATZUK | 37 OTRAS DEDUCCIONES | 19 | 26 | 42,4 | 57,6 |
| 38 KENKARIAK GUZTIRA (28+29+30+31+32+33+34+35+36+37) | 38 TOTAL DEDUCCIONES (28+29+30+31+32+33+34+35+36+37) | 498.955 | 362.266 | 57,9 | 42,1 |
| 39 KUOTA LIKIDOA | 39 CUOTA LÍQUIDA | 963.491 | 489.341 | 66,3 | 33,7 |
| 40 KONTURAKO ORDAINKETAK | 40 PAGOS A CUENTA | 1.072.910 | 543.579 | 66,4 | 33,6 |
| Lana | Del trabajo | 922.873 | 438.248 | 67,8 | 32,2 |
| Kapital higikorra | Del capital mobiliario | 66.643 | 51.861 | 56,2 | 43,8 |
| Kapital higiezina | Del capital inmobiliario | 16.948 | 18.357 | 48,0 | 52,0 |
| Enpresa edo lanbide jarduerak | De actividades empresariales o profesionales | 63.699 | 32.910 | 65,9 | 34,1 |
| Inbertsio kolektiboko erakundeak | De instituciones de inversión colectiva | 2.612 | 2.151 | 54,8 | 45,2 |
| IE Tak eta EABak | De AIEs y UTEs | 55 | 11 | 83,1 | 16,9 |
| Sariak | De premios | 80 | 40 | 66,6 | 33,4 |
| 41 Gehikuntza aur. ko ekit.etako kenk.etarako eskubidea galtzeagatik | 41 Incremento por pérdida del derecho a deducciones de ejer. ant. | 1.890 | 1.078 | 63,7 | 36,3 |
| 42 KUOTA DIFERENTZIALA (39-40+41) | 42 CUOTA DIFERENCIAL (39-40+41) | -107.528 | -53.160 | 66,9 | 33,1 |
| Kuota diferentzial positiboa | Cuota diferencial positiva | 92.904 | 58.105 | 61,5 | 38,5 |
| Kuota diferentzial negatiboa | Cuota diferencial negativa | 0 | 0 | 50,0 | 50,0 |
| Itzuli beharreko kuota diferentziala | Cuota diferencial a devolver | 200.432 | 111.265 | 64,3 | 35,7 |

Zenbatekoak mila eurokotan / Importes en miles de euros

E.1.29.TAULA AITORPEN BATERATUA 2013KO EKITALDIA. AITORPEN KOPURUA SEXUAREN ARABERA

CUADRO E.1.29. DECLARACION CONSOLIDADA EJERCICIO 2013. NÚMERO DE DECLARACIONES SEGÚN SEXO.

| KONTZEPTUA | CONCEPTO | GIZONAK HOMBRES | EMAKUMEAK MUJERES | % GIZONAK % HOMBRES | % EMAKUMEAK % MUJERES |
|---|---|----------------------------------|----------------------|------------------------|--------------------------|
| OINARRI EZARGARRI OROKORRA | | BASE IMPONIBLE GENERAL | | | |
| 1 LAN ETEKIN GARBIAK | 1 RENDIMIENTOS NETOS DE TRABAJO | 186.848 | 146.290 | 56,1 | 43,9 |
| Etekin gordinak | Rendimientos brutos | 192.584 | 151.247 | 56,0 | 44,0 |
| Gastu kengarriak | Gastos deducibles | 129.391 | 102.117 | 55,9 | 44,1 |
| Hobaria | Bonificación | 189.755 | 147.660 | 56,3 | 43,7 |
| 2 KAPITAL HIGIKORRAREN ETEKIN GARBIAK | 2 RENDIMIENTOS NETOS DE CAPITAL MOBILIARIO | 749 | 543 | 58,0 | 42,0 |
| 3 KAPITAL HIGIEZINAREN ETEKIN GARBIAK | 3 RENDIMIENTOS NETOS DE CAPITAL INMOBILIARIO | 9.170 | 9.020 | 50,4 | 49,6 |
| 4 ENPRESA EDO LANBIDE JARDUEREN ETEKIN GARBIAK | 4 RENDTOS. NETOS DE ACTIV. EMPR. O PROFES. | 25.595 | 14.442 | 63,9 | 36,1 |
| 5 ERRENTA EGOZPENAK | 5 IMPUTACIONES DE RENTA | 27 | 26 | 50,9 | 49,1 |
| 6 ETEKIN GARBIAK GUZTIRA (1+2+3+4+5) | 6 TOTAL RENDIMIENTOS NETOS (1+2+3+4+5) | 203.385 | 157.216 | 56,4 | 43,6 |
| 7 SALDO NEGATIBOAREN KONPENSATZIOA | 7 COMPENSACION DE SALDO NEGATIVO | 79 | 50 | 61,2 | 38,8 |
| 8 ELEMENTU EZ PATRIMONIALEN IRABAZIAK ETA GALERAK | 8 GANANCIAS Y PERDIDAS DE ELEMENTOS NO PATRIMONIALES | 414 | 241 | 63,2 | 36,8 |
| 9 OINARRI EZARGARRI OROKORRA (6-7+8) | 9 BASE IMPONIBLE GENERAL (6-7+8) | 203.403 | 157.229 | 56,4 | 43,6 |
| 10 OINARRI EZ OROKORRAREN MURRIZPENAK (11+12+13+14) | 10 REDUCCIONES DE LA BASE IMPONIBLE GENERAL (11+12+13+14) | 138.033 | 71.887 | 65,8 | 34,2 |
| 11 Pentsio konpentsagarriak eta urteko mantenua | 11 Pensiones compensatorias y anualidades por alimentos | 525 | 9 | 98,3 | 1,7 |
| 12 Mutuei, pentsio planei eta BGAEEi egindako ekarpenak | 12 Aportaciones a mutualidades, Planes de Pensiones y EPSV | 101.977 | 61.570 | 62,4 | 37,6 |
| 13 Batera tributatzekoak | 13 Por tributación conjunta | 61.326 | 17.137 | 78,2 | 21,8 |
| 14 Aurreko urteetako oinarri likidagarri negatiboak | 14 Bases liquidables negativas de años anteriores | 851 | 520 | 62,1 | 37,9 |
| 15 ZERGAPETUTAKO OINARRI LIKIDAGARRI OROKORRA (9-10) | 15 BASE LIQUIDABLE GENERAL SUJETA A GRAVAMEN (9-10) | 201.195 | 154.596 | 56,5 | 43,5 |
| 16 Errenta salbuetsiak, karga tasa kalkulatzeko izan ezik | 16 Rentas exentas excepto para determinar tipo de gravamen | 9 | 6 | 60,0 | 40,0 |
| 17 ESKALA APLIKATZEKO OINARRIA (15+16) | 17 BASE PARA LA APLICACIÓN DE LA ESCALA (15+16) | 201.197 | 154.597 | 56,5 | 43,5 |
| 18 KUOTA OSOA, OROKORRA | 18 CUOTA INTEGRAL GENERAL | 201.001 | 154.348 | 56,6 | 43,4 |
| AURREZPENAREN OINARRI EZARGARRIA | | BASE IMPONIBLE DEL AHORRO | | | |
| 19 KAPITAL HIGIEZINAREN ETEKIN GARBIAK | 19 RENDIMIENTOS NETOS DE CAPITAL INMOBILIARIO | 11.904 | 11.720 | 50,4 | 49,6 |
| 20 KAPITAL HIGIKORRAREN ETEKIN GARBIAK | 20 RENDIMIENTOS NETOS DE CAPITAL MOBILIARIO | 186.954 | 147.171 | 56,0 | 44,0 |
| 20 ONDARE ELEMENTUEN IRABAZIAK | 21 GANANCIAS DE ELEMENTOS PATRIMONIALES | 35.700 | 29.432 | 54,8 | 45,2 |
| 21 ONDARE ELEMENTUEN GALERAK | 22 PÉRDIDAS DE ELEMENTOS PATRIMONIALES | 12.624 | 9.767 | 56,4 | 43,6 |
| 22 KONPENSATZIOAK ETA MURRIZPENAK | 23 COMPENSACIONES Y REDUCCIONES | 16.517 | 13.048 | 55,9 | 44,1 |
| 24 AURREZPENAREN OINARRI LIKIDAGARRIA (19+20+21-22-23) | 24 BASE LIQUIDABLE DEL AHORRO (19+20+21-22-23) | 186.272 | 146.763 | 55,9 | 44,1 |
| 25 AURREZPENAREN KUOTA OSOA | 25 CUOTA INTEGRAL DEL AHORRO | 174.939 | 138.644 | 55,8 | 44,2 |
| 26 Jarduera atxikitako elementuen irabazientzako doikuntza | 26 Ajuste de ganancias de elementos afectos a la actividad | 56 | 16 | 77,8 | 22,2 |
| 27 KUOTA OSOA, GUZTIRA (18+25-26) | 27 CUOTA INTEGRAL TOTAL (18+25-26) | 210.886 | 163.847 | 56,3 | 43,7 |
| 28 KENKARI OROKORRA | 28 DEDUCCION GENERAL | 210.880 | 162.176 | 56,5 | 43,5 |
| 29 KENKARI FAMILIAR ETA PERTSONALAK | 29 DEDUCCIONES FAMILIARES Y PERSONALES | 128.854 | 100.899 | 56,0 | 44,0 |
| Ondorengoengatik | Descendientes | 81.726 | 63.838 | 56,1 | 43,9 |
| Seme-alaben urteko mantenua ordaintzeagatik | Abono de anualidades por alimentos a los hijos | 4.462 | 221 | 95,3 | 4,7 |
| Subj.pasiboarekin bizi diren aurrekoengatik | Ascendientes que convivan con el suj.pas. | 1.190 | 829 | 58,9 | 41,1 |
| Desgaitua izateagatik | Discapacidad | 19.745 | 11.537 | 63,1 | 36,9 |
| Adinekoak mendekoak izateagatik | Dependencia de personas mayores | 8.375 | 7.227 | 53,7 | 46,3 |
| 65 urteik gorako adinagatik | Edad superior a 65 años | 39.784 | 32.579 | 55,0 | 45,0 |
| 30 KENKARIAK OHIKO ETXEBIZITZAGATIK | 30 DEDUCCIONES POR VIVIENDA HABITUAL | 74.826 | 54.152 | 58,0 | 42,0 |
| Etxebizitza errentan hartzea | Alquiler vivienda | 13.770 | 11.191 | 55,2 | 44,8 |
| Etxebizitza erosteagatik | Adquisición de vivienda | 60.847 | 42.796 | 58,7 | 41,3 |
| Etxebizitza kontuan inbertitzea | Inversión en cuenta vivienda | 1.205 | 896 | 57,4 | 42,6 |
| 31 NAZIOARTEKO EZARPEN BIKOITZAREN KENKARIA | 31 DEDUCCION POR DOBLE IMPOSICION INTERNACIONAL | 857 | 633 | 57,5 | 42,5 |
| 32 KENKARIA SINDIKATUEN KUOTENGATIK | 32 DEDUCCION POR CUOTAS SINDICALES | 38.255 | 22.860 | 62,6 | 37,4 |
| 33 ALDERDI POLITIKOEN ALDEKO KUOTA ETA EKARPENENGATIK | 33 CUOTAS Y APORTACIONES SATISFECHAS A PARTIDOS POLÍTICOS | 1.299 | 668 | 66,0 | 34,0 |
| 34 JARDUERA EKONOMIKOAK SUSTATZEKO KENKARIAK | 34 DEDUCCIONES FOMENTO DE LAS ACTIVIDADES ECONOMICAS | 304 | 148 | 67,3 | 32,7 |
| Inbertsioengatik | Por inversiones | 204 | 130 | 61,1 | 38,9 |
| Langileek enpresan parte hartzeagatik | Por participación trabajadores en la empresa | 101 | 18 | 84,9 | 15,1 |
| Enpresa aurrezki-kontuan inbertitzeagatik | Por inversión en cuenta ahorro empresa | 0 | 0 | - | - |
| 35 KENK.DOHAINZENGATIK ETA LEHENTAS.ZKO JARD.RENGATIK | 35 DEDUCCIONES POR DONATIVOS Y ACTIVIDADES PRIORITARIAS | 42.120 | 35.978 | 53,9 | 46,1 |
| Mezenasgoari eta lehentasunezko jarduerari egindako dohaintzak | Donaciones al mecenazgo y actividades prioritarias (30%) | 41.906 | 35.850 | 53,9 | 46,1 |
| Zuzeneko zenbatesp. tributatzen duten lehentasunezko jarduerak | Actividades prioritarias contribuyentes en ED (18%) | 328 | 204 | 61,7 | 38,3 |
| 36 KENKARIA BIZITZA EDO ELBARRITASUN ASEG. KONPENTS. | 36 DEDUCCION COMPENSACION SEGUROS VIDA O INVALIDEZ | 1.443 | 1.145 | 55,8 | 44,2 |
| 37 BESTE KENKARI BATZUK | 37 OTRAS DEDUCCIONES | 39 | 46 | 45,9 | 54,1 |
| 38 KENKARIAK GUZTIRA (28+29+30+31+32+33+34+35+36+37) | 38 TOTAL DEDUCCIONES (28+29+30+31+32+33+34+35+36+37) | 210.880 | 162.176 | 56,5 | 43,5 |
| 39 KUOTA LIKIDOA | 39 CUOTA LIQUIDA | 170.610 | 112.087 | 60,4 | 39,6 |
| 40 KONTURAKO ORDAINKETAK | 40 PAGOS A CUENTA | 210.588 | 163.077 | 56,4 | 43,6 |
| Lana | Del trabajo | 177.586 | 120.842 | 59,5 | 40,5 |
| Kapital higikorra | Del capital mobiliario | 175.632 | 138.781 | 55,9 | 44,1 |
| Kapital higiezina | Del capital inmobiliario | 8.445 | 8.351 | 50,3 | 49,7 |
| Enpresa edo lanbide jarduerak | De actividades empresariales o profesionales | 25.512 | 15.079 | 62,9 | 37,1 |
| Inbertsio kolektiboko erakundeak | De instituciones de inversión colectiva | 9.438 | 8.103 | 53,8 | 46,2 |
| IETak eta EABak | De AIEs y UTEs | 11 | 14 | 44,0 | 56,0 |
| Sariak | De premios | 254 | 125 | 67,0 | 33,0 |
| 41 Gehikuntza aur.ko ek.itako kenk.etarako eskubidea gaitzeagatik | 41 Incremento por pérdida del derecho a deducciones de ejer. ant. | 376 | 273 | 57,9 | 42,1 |
| 42 KUOTA DIFERENTZIALA (39-40+41) | 42 CUOTA DIFERENCIAL (39-40+41) | 213.392 | 165.862 | 56,3 | 43,7 |
| Kuota diferentzial positiboa | Cuota diferencial positiva | 52.723 | 38.436 | 57,8 | 42,2 |
| Kuota diferentzial negatiboa | Cuota diferencial negativa | 2.623 | 2.521 | 51,0 | 49,0 |
| Itzuli beharreko kuota diferentziala | Cuota diferencial a devolver | 158.046 | 124.905 | 55,9 | 44,1 |

E.1.30.TAULA AITORPEN BATERATUA 2013KO EKITALDIA. BATEZ BESTEKO ZENBATEKOAK SEXUAREN ARABERA
 CUADRO E.1.30. DECLARACIÓN CONSOLIDADA EJERCICIO 2013. IMPORTES MEDIOS SEGÚN SEXO

| KONTZERTUA | CONCEPTO | GIZONAK HOMBRES | EMAKUMEAK MUJERES | % GIZONAK/EMAKUMEAK % HOMBRES/MUJERES ALDEA/DIFERENCIAL |
|---|---|----------------------------------|----------------------|---|
| OINARRI EZARGARRI OROKORRA | | BASE IMPONIBLE GENERAL | | |
| 1 LAN ETEKIN GARBIAK | 1 RENDIMIENTOS NETOS DE TRABAJO | 26.467 | 18.770 | 41,0 |
| Etekin gordinak | Rendimientos brutos | 30.115 | 22.496 | 33,9 |
| Gastu kengarriak | Gastos deducibles | 1.954 | 1.563 | 25,0 |
| Hobaria | Bonificación | 3.170 | 3.370 | -5,9 |
| 2 KAPITAL HIGIKORRAREN ETEKIN GARBIAK | 2 RENDIMIENTOS NETOS DE CAPITAL MOBILIARIO | 1.774 | 3.069 | -42,2 |
| 3 KAPITAL HIGIEZINAREN ETEKIN GARBIAK | 3 RENDIMIENTOS NETOS DE CAPITAL INMOBILIARIO | 7.851 | 8.776 | -10,5 |
| 4 ENPRESA EDO LANBIDE JARDUEREN ETEKIN GARBIAK | 4 RENDTOS. NETOS DE ACTIV. EMPR. O PROFES. | 13.582 | 12.075 | 12,5 |
| 5 ERRENTA EGOZPENAK | 5 IMPUTACIONES DE RENTA | 10.078 | 4.689 | 114,9 |
| 6 ETEKIN GARBIAK GUZTIRA (1+2+3+4+5) | 6 TOTAL RENDIMIENTOS NETOS (1+2+3+4+5) | 26.386 | 19.090 | 38,2 |
| 7 SALDO NEGATIBOAREN KONPENTSAZIOA | 7 COMPENSACIÓN DE SALDO NEGATIVO | 4.668 | 2.896 | 61,2 |
| 8 ELEMENTU EZ PATRIMONIALEN IRABAZIAK ETA GALERAK | 8 GANANCIAS Y PERDIDAS DE ELEMENTOS NO PATRIMONIALES | 1.499 | 2.373 | -36,8 |
| 9 OINARRI EZARGARRI OROKORRA (6-7+8) | 9 BASE IMPONIBLE GENERAL (6-7+8) | 26.385 | 19.091 | 38,2 |
| 10 OINAR. EZ. OROKORRAREN MURRIZPENAK (11+12+13+14) | 10 REDUCCIONES DE LA BASE IMPONIBLE GENERAL (11+12+13+14) | 3.312 | 2.289 | 44,7 |
| 11 Pentsio konpentsagarriak eta urteko mantenua | 11 Pensiones compensatorias y anualidades por alimentos | 6.473 | 4.388 | 47,5 |
| 12 Mutuei, pentsio planei eta BGA Eei egindako ekarpenak | 12 Aportaciones a mutualidades, Planes de Pensiones y EPSV | 1.952 | 1.601 | 21,9 |
| 13 Batera tributatzeagatik | 13 Por tributación conjunta | 4.078 | 3.707 | 10,0 |
| 14 Aurreko urteetako oinarri likidagarri negatiboak | 14 Bases liquidables negativas de años anteriores | 5.506 | 4.691 | 17,4 |
| 15 ZERGAPETUTAKO OINARRI LIKIDAGARRI OROKORRA (9-10) | 15 BASE LIQUIDABLE GENERAL SUJETA A GRAVAMEN (9-10) | 24.402 | 18.351 | 33,0 |
| 16 Errenta salbuetsiak, karga tasa kalkulatzeiko izan ezik | 16 Rentas exentas excepto para determinar tipo de gravamen | 10.387 | 6.111 | 70,0 |
| 17 ESKALA APLIKATZEKO OINARRIA (15+16) | 17 BASE PARA LA APLICACIÓN DE LA ESCALA (15+16) | 24.403 | 18.352 | 33,0 |
| 18 KUOTA OSOA, OROKORRA | 18 CUOTA ÍNTEGRA GENERAL | 6.548 | 4.675 | 40,1 |
| AURREZPENAREN OINARRI EZARGARRIA | | BASE IMPONIBLE DEL AHORRO | | |
| 19 KAPITAL HIGIEZINAREN ETEKIN GARBIAK | 19 RENDIMIENTOS NETOS DE CAPITAL INMOBILIARIO | 4.281 | 4.770 | -10,3 |
| 20 KAPITAL HIGIKORRAREN ETEKIN GARBIAK | 20 RENDIMIENTOS NETOS DE CAPITAL MOBILIARIO | 1.611 | 1.586 | 1,6 |
| 21 ONDARE ELEMENTUEN IRABAZIAK | 21 GANANCIAS DE ELEMENTOS PATRIMONIALES | 3.545 | 3.094 | 14,6 |
| 22 ONDARE ELEMENTUEN GALERAK | 22 PÉRDIDAS DE ELEMENTOS PATRIMONIALES | 2.210 | 1.925 | 14,8 |
| 23 KONPENTSAZIOAK ETA MURRIZPENAK | 23 COMPENSACIONES Y REDUCCIONES | 2.292 | 2.073 | 10,5 |
| 24 AURREZPENAREN OINARRI LIKIDAGARRIA (19+20+21-22-23) | 24 BASE LIQUIDABLE DEL AHORRO (19+20+21-22-23) | 2.217 | 2.279 | -2,7 |
| 25 AURREZPENAREN KUOTA OSOA | 25 CUOTA ÍNTEGRA DEL AHORRO | 550 | 561 | -2,0 |
| 26 Jarduerari atxikitako elementuen irabazientzako doikuntza | 26 Ajuste de ganancias de elementos afectos a la actividad | 685 | 2.369 | -71,1 |
| 27 KUOTA OSOA, GUZTIRA (18+25-26) | 27 CUOTA ÍNTEGRA TOTAL (18+25-26) | 6.703 | 4.878 | 37,4 |
| 28 KENKARI OROKORRA | 28 DEDUCCION GENERAL | 1.375 | 1.375 | 0,0 |
| 29 KENKARI FAMILIAR ETA PERTSONALAK | 29 DEDUCCIONES FAMILIARES Y PERSONALES | 980 | 808 | 21,3 |
| Ondorengoengatik | Descendientes | 812 | 678 | 19,8 |
| Seme-alaben urteko mantenua ordaintzeagatik | Abono de anualidades por alimentos a los hijos | 288 | 453 | -36,4 |
| Subj.pasiboarekin bizi diren aurrekoengatik | Ascendientes que convivan con el suj.pas. | 277 | 274 | 1,1 |
| Desgaitua izateagatik | Discapacidad | 999 | 974 | 2,5 |
| Adinekoak mendekoak izateagatik | Dependencia de personas mayores | 1.663 | 1.561 | 6,5 |
| 65 urtetik gorako adinagatik | Edad superior a 65 años | 614 | 472 | 30,0 |
| 30 KENKARIAK OHIKO ETXEBIZITZAGATIK | 30 DEDUCCIONES POR VIVIENDA HABITUAL | 1.021 | 979 | 4,3 |
| Etxebizitza errentan hartzea | Alquiler vivienda | 1.062 | 1.032 | 2,9 |
| Etxebizitza erosteagatik | Adquisición de vivienda | 993 | 948 | 4,8 |
| Etxebizitza kontuan inbertitzea | Inversión en cuenta vivienda | 1.077 | 981 | 9,8 |
| 31 NAZIOARTEKO EZARPEN BIKOITZAREN KENKARIA | 31 DEDUCCION POR DOBLE IMPOSICION INTERNACIONAL | 2.202 | 1.867 | 18,0 |
| 32 KENKARIA SINDIKATUEN KUOTENGATIK | 32 DEDUCCIÓN POR CUOTAS SINDICALES | 57 | 55 | 2,3 |
| 33 ALDERDI POLITIKOEN ALDEKO KUOTA ETA EKARPENENGATIK | 33 CUOTAS Y APORTACIONES SATISFECHAS A PARTIDOS POLÍTICOS | 87 | 87 | 0,4 |
| 34 JARDUERA EKONOMIKOAK SUSTATZEKO KENKARIAK | 34 DEDUCCIONES FOMENTO DE LAS ACTIVIDADES ECONOMICAS | 1.411 | 1.169 | 20,7 |
| Inbertsioengatik | Por inversiones | 1.442 | 1.157 | 24,6 |
| Langileek enpresan parte hartzeagatik | Por participación trabajadores en la empresa | 1.336 | 1.254 | 6,5 |
| Enpresa aurrezki-kontuan inbertitzeagatik | Por inversión en cuenta ahorro empresa | 0 | 0 | 0,0 |
| 35 KENK.DOHAINZENGATIK ETA LEHENTAS.ZKO JARD.RENGATIK | 35 DEDUCCIONES POR DONATIVOS Y ACTIVIDADES PRIORITARIAS | 27 | 29 | 0,0 |
| Mezenasgoari eta lehentasunezko jarduerari egindako dohaintzak | Donaciones al mecenazgo y actividades prioritarias (30%) | 27 | 29 | -7,8 |
| Zuzeneko zenbatesp. tributatzaren dute lehentasunezko jarduerak | Actividades prioritarias contribuyentes en ED (18%) | 48 | 68 | -29,9 |
| 36 KENKARIA BIZITZA EDO ELBARRITASUN ASEG. KONPENTS. | 36 DEDUCCIÓN COMPENSACION SEGUROS VIDA O INVALIDEZ | 777 | 879 | -11,6 |
| 37 BESTE KENKARI BATZUK | 37 OTRAS DEDUCCIONES | 483 | 557 | -13,3 |
| 38 KENKARIAK GUZTIRA (28+29+30+31+32+33+34+35+36+37) | 38 TOTAL DEDUCCIONES (28+29+30+31+32+33+34+35+36+37) | 2.368 | 2.234 | 6,0 |
| 39 KUOTA LIKIDOA | 39 CUOTA LIQUIDA | 5.647 | 4.367 | 29,3 |
| 40 KONTURAKO ORDAINKETAK | 40 PAGOS A CUENTA | 5.095 | 3.333 | 52,8 |
| Lana | Del trabajo | 5.197 | 3.627 | 43,3 |
| Kapital higikorra | Del capital mobiliario | 379 | 374 | 1,5 |
| Kapital higiezina | Del capital inmobiliario | 2.007 | 2.198 | -8,7 |
| Enpresa edo lanbide jarduerak | De actividades empresariales o profesionales | 2.497 | 2.182 | 14,4 |
| Inbertsio kolektiboko erakundeak | De instituciones de inversión colectiva | 277 | 266 | 4,2 |
| IETak eta EABak | De AIEs y UTEs | 4.988 | 799 | 524,1 |
| Sariak | De premios | 315 | 321 | -1,8 |
| 41 Gehikuntza aur.ko ekit.etako kenk.etarako eskubidea galtzeagatik | 41 Incremento por pérdida del derecho a deducciones de ejer. ant. | 5.027 | 3.950 | 27,3 |
| 42 KUOTA DIFERENTZIALA (39-40+41) | 42 CUOTA DIFERENCIAL (39-40+41) | -504 | -321 | 57,2 |
| Kuota diferentzial positiboa | Cuota diferencial positiva | 1.762 | 1.512 | 16,6 |
| Kuota diferentzial negatiboa | Cuota diferencial negativa | 0 | 0 | 0,0 |
| Itzuli beharreko kuota diferentziala | Cuota diferencial a devolver | 1.268 | 891 | 42,4 |

Zenbatekoak eurokotan / Importes en euros



2. ABERASTASUNAREN ETA FORTUNA HANDIEN GAINEKO ZERGA. 2013KO EKITALDIA.

2.0. SARRERA

Ondarearen gaineko Zerga berrezartzen duen abenduaren 26ko 6/2011 Foru Araua onartzeak berarekin ekarri zuen 2009tik aurrera indargabetutako Ondarearen gaineko Zerga berriro abian jartzea. Foru arau horrek xedapen indargabetzailean jasotakoaren arabera, 2013ko urtarrilaren 1etik aurrera indargabetuta geratuko da foru araua bera.

Foru arau horrek hitzaurrean aipatzen duenez, ezinezkoa da zerga berri bat diseinatzea, horren proiektua tramitatzea eta onartzea, 14/1991 Foru Arauaren bidez onartutako aurreko Ondarearen gaineko Zergaren gabeziak konpontzeko asmoz, haren sortzapena gertatu arte (2011ko abenduaren 31) dagoen denbora tarte laburrean. Horregatik, zerga "zaharra" berrezartzea erabaki zen (hori bai, hainbat alderditan aldaketa handiak sartuta), baina bi urtetarako soilsoilik, asmoa baitzen 2013an beharrezko ahaleginak egitea jabetzaren gaineko karga modernizatzeko zerga berri bat idatzi zedin.

Konpromiso haren ondorioz, abenduaren 18ko 10/2012 foru arau zerga berri bat ezartzen du, alegia Aberastasunaren eta Fortuna Handien gaineko Zerga.

Aberastasuna adierazle bat da, eduki ekonomikoa duten ondasun eta eskubideen titulartasunetik eratorria den ahalmen ekonomikoa neurtzen duena. Horrenbestez, zerga berriaren bidez, aberastasunak ondasun eta eskubideen titular diren pertsona fisikoentzat dakarren ahalmen ekonomiko gehigarria zergapetzen da.

Zerga berriaren helburu nagusiak hiru dira. Alde batetik, aberastasuna zergapetzean, eduki ekonomikoa duen ondasun eta eskubideen efizientzia hobetu nahi da, haiek erabili gabe egotea edo espekulaziozko

2. IMPUESTO SOBRE LA RIQUEZA Y LAS GRANDES FORTUNAS. EJERCICIO 2013.

2.0. INTRODUCCIÓN

La aprobación de la Norma Foral 6/2011, de 26 de diciembre, por la que se restablece el Impuesto sobre el Patrimonio, supuso la reimplantación del Impuesto sobre el Patrimonio que había sido derogado a partir del año 2009. La disposición derogatoria de la citada Norma Foral prevé, por su parte, la derogación de la propia Norma Foral a partir del 1 de enero de 2013.

El preámbulo de dicha Norma Foral hace alusión a la imposibilidad de diseñar un tributo, tramitar el proyecto y aprobar un nuevo impuesto que subsane las carencias que tenía el Impuesto sobre el Patrimonio precedente (que había sido aprobado por la Norma Foral 14/1991), en el breve plazo de tiempo disponible hasta su devengo, el 31 de diciembre del año 2011. Por este motivo, se optó por restablecer el "viejo" impuesto (incluyendo, eso sí, modificaciones significativas en diferentes aspectos), si bien, con una vigencia temporal de dos años, y bajo la premisa de que para 2013 se realizaría el esfuerzo necesario para redactar un nuevo impuesto que modernizara la imposición sobre la propiedad.

Como consecuencia de aquel compromiso, la Norma Foral 10/2012, de 18 de diciembre, implanta un nuevo impuesto, el Impuesto sobre la Riqueza y las Grandes Fortunas.

La riqueza es un índice de la capacidad económica derivada de la titularidad de bienes y derechos de contenido económico. En este sentido, el nuevo Impuesto grava la capacidad económica adicional que la riqueza supone para las personas físicas titulares de la misma.

Los objetivos de este nuevo Impuesto son fundamentalmente tres. Por un lado, el gravamen sobre la riqueza busca mejorar la eficiencia en la utilización de los bienes y derechos de contenido económico,



erabilera izatea saihestuta. Horrenbestez, karga honen bidez, aberastasunaren erabilera produktiboa sustatuko da, espekulaziozko beste erabilera batzuen aurrean.

Bigarrenik, Aberastasunaren eta Fortuna Handien gaineko Zergak badu zentsu eta kontrol helburua, aberastasuna osatzen duen ondare elementuetan gertatu daitezkeen aldaketei dagokienez. Zerga honen bidez zerga sistema ixten da, eta zergak biltzearen eraginkortasunetik harago doa bere garrantzia.

Azkenik, zerga berriak izaera progresiboagoa ematen dio zerga sistema osoari. Gipuzkoaren egoera ekonomiko eta soziala zaila denez, antzera dagoen ingurune baten barruan, eta politika publikoen esparruan emandako laguntzak eta zerbitzuak bermatze aldera, diru gehiago duenak zerga gehiago ordaindu behar duelakoan diseinatu da zerga berria.

Foru arau berri honek agertzen duen berrikuntza nagusietako bat jarduera ekonomikoei lotutako elementuei eta entitate jakin batzuetako partaidetzei dagokiona da. Orain arte salbuetsita zeuden bitartean, orain zergapetuta daude, nahiz eta zergaren kuota osoan 100eko 75eko hoberia izango duten. Horrek berarekin dakar horrelako ondasun eta eskubideen titular guztiek haien balioa kontuan hartu behar izatea zerga berriaren autoliquidazioa egiteko obligazioa zehaztean eta, hala badagokio, kuota osoa zehazteko, oinarri ezargarrian haiek konputatzea. Aldi berean, %75eko hoberia izango du ondare elementu horiei dagokien oinarri ezargarriaren proportzionala den kuota osoak. Teknika tributarioaren ikuspuntutik, ahalegin bat egin da hobari hori modu sinpleago eta helburuari hobeto egokituago batean arautzeko; eta helburu hori da, hain zuzen, jarduera ekonomikoaren sorrera mesedetzen duten ondasun eta eskubideen aldeko tratu bat ematea.

evitando la ociosidad de los mismos o su uso especulativo. En este sentido, este gravamen incentiva el uso productivo de la riqueza frente a otros usos de tipo especulativo.

En segundo lugar, el Impuesto sobre la Riqueza y las Grandes Fortunas tiene un objetivo censal y de control sobre las alteraciones que puedan producirse en los elementos patrimoniales que componen la riqueza. Es un Impuesto con el que se cierra el sistema tributario y cuya importancia va más allá de su eficacia recaudatoria.

Por último, este nuevo Impuesto confiere un carácter más progresivo al conjunto del sistema tributario. Atendiendo a la difícil realidad económica y social que atraviesa el territorio, dentro de un entorno en situación también similar, y con el objetivo de asegurar las ayudas y servicios prestados en el ámbito de las políticas públicas, se ha diseñado el nuevo Impuesto partiendo de la premisa de que debe contribuir más el que más tiene.

Una de las novedades más destacables de la nueva Norma Foral, se presenta en relación con los elementos afectos a actividades económicas y con las participaciones en determinadas entidades. Mientras que hasta ahora estaban exentas, ahora deberán tributar, si bien, tendrán una bonificación del 75% en la cuota íntegra del Impuesto. Ello supone que todo titular de este tipo de bienes y derechos deberá considerar el valor de los mismos a la hora de determinar su obligación de autoliquidar el Impuesto computándolos en la base imponible para determinar, en su caso, la cuota íntegra. A su vez, se bonificará en un 75% la cuota íntegra proporcional a la base imponible que corresponde a estos elementos patrimoniales. Desde el punto de vista de la técnica tributaria se ha realizado un esfuerzo para regular esta bonificación de una forma más simple y más ajustada al objetivo perseguido, que no es otro que ofrecer un trato favorable a los bienes y derechos que están al servicio de la generación de actividad económica.



Badira salbuespenen eremuan nabarmentzen diren alderdi gehiago:

- Ohiko etxebizitza salbuetsita dago, gehienez 300.000 euroraino.
- Etxeko ostilamenduaren salbuespenean, 10.000 eurotik gorako banakako elementuak kanpoan geratzen dira.
- Euskal Autonomia Erkidegoan kokatuta dauden espezie autoktonoko basoen salbuespena, gehienez 100.000 euroraino.
- Energia berriztagarrien instalazioen salbuespena, gehienez 100.000 euroraino.
- Jendeak oro har erabiltzekoak diren bidexka, terreno eta instalazioen salbuespena, haien onura kasuan kasuko Herri Administrazioak aitortu duenean.
- Erabilera nagusia nekazaritza, abeltzaintza, erlezaintza edo basogintza duten ondasun eta eskubideen salbuespena, baldin eta horrelako jarduerak pertsona fisikoek egiten badituzte pertsonalki eta zuzenean, eta jarduera horiek zergadunaren errenta iturri nagusia ez badira, gehienez 100.000 euroraino.

Zerga berriak oinarri ezargarriaren kontzeptua zehazten du teknikoki, zergadunaren titulartasuneko ondasun eta eskubideen balioaren -izaera errealeko zama eta kargen zenbatekoa gutxituta, ondasun edo eskubideen balioa murrizten dutenean- eta zergadunak erantzun behar dituen zorren eta obligazio pertsonalen arteko diferentzia moduan.

Obligazio pertsonalean oinarri likidagarria zehazteko, oinarri ezargarria 700.000 euro murrizten da, minimo salbuetsiaren kontzeptuan. Hasiera batean, obligazio errealearen kasuetan, oinarri likidagarria bat etortzen da oinarri ezargarriarekin, salbu frogatzen bada zergadunaren aberastasun osoa, bere ondare elementuak zer lurraldetan dauden kontuan hartu gabe, 700.000 eurotik beherakoa dela eta indarrean dagoen araudian paradisu fiskaltzat hartuta dauden edo Espainiako

Otros aspectos destacables en el ámbito de las exenciones son los siguientes:

- La vivienda habitual está exenta hasta un importe máximo de 300.000 euros.
- En la exención del ajuar doméstico, se exceptúan los elementos individuales cuyo valor supere los 10.000 euros.
- La exención de los bosques de especies autóctonas situados en el País Vasco, hasta un importe máximo de 100.000 euros.
- La exención de las instalaciones de energías renovables, hasta un importe máximo de 100.000 euros.
- La exención de los senderos, terrenos e instalaciones de uso primordialmente público cuya utilidad haya sido reconocida por la Administración pública.
- La exención de los bienes y derechos cuyo principal destino sean actividades agrícolas, ganaderas, apicultoras o forestales ejercidas de forma personal y directa por personas físicas y que no constituyan la principal fuente de renta del contribuyente, hasta un importe máximo de 100.000 euros.

El nuevo Impuesto define técnicamente el concepto de base imponible, como diferencia entre el valor de los bienes y derechos de que sea titular el contribuyente (minorado en el importe de las cargas y gravámenes de naturaleza real cuando disminuyan el valor de los respectivos bienes o derechos) y las deudas y obligaciones personales de las que deba responder el contribuyente.

Para la determinación de la base liquidable en obligación personal, la base imponible se reduce en 700.000 euros en concepto de mínimo exento. En principio, la base liquidable en supuestos de obligación real coincide con la base imponible, salvo en los casos en que se acredite que la totalidad de la riqueza del contribuyente, con independencia del territorio donde radiquen sus elementos patrimoniales, es inferior a 700.000 euros, y que no reside en países calificados como paraísos fiscales, o que



URTEKO TXOSTENA 2014 INFORME ANUAL

Erresumarekin informazio trukerako akordiorik ez duten herrialdeetan egoiliarra ez bada.

Beste alderdi aipagarri bat tarifarena da, gure inguruneko beste herrialde batzuetan ezarritako zergapetze sistemara hurbiltzen baita. Lau tarte ditu tarifak, eta 100eko %0,25etik %1era doaz tasak. Tarifa horrek zerga tasa askoz moderatuagoak ditu, eta bat dator zerga honen eta PFEZren kuota osoarekin batera, lehen aplikatzen zen "babes fiskala" edo muga ez aplikatzearekin; horrek, azkenean progresibotasun handiagoa ematen dio.

2014an aberastasunaren eta fortuna handien gaineko zergaren 7.878 **aitorpen** aurkeztu dira, denak ere 2013. urteari dagozkionak. **Oinarri ezargarria** 17.176 milioi eurokoa izan da guztira, dagozkion murrizpenak aplikatu ondoren 11.705 milioi euroko **oinarri likidagarria** eman duena. Ekitaldian **ordaindu beharreko kuota osoa** 57 milioi eurokoa izan da, eta **batez besteko karga tasa** %0,49koa.

Aitortutako **abertasun gordinaren osaketari** dagokionez, balore higikorrek nagusi dira berriro, kopuru osoaren %61,0 hartzen dutelako. Atzetik ondasun higiezinak datoz (%23,4).

Ekitaldiko **batez besteko tasa efektiboa** %0,49 izan bada ere, bere balioa tasa hauen artean mugitu da: %0,24 700-1.100 mila euro bitarteko tartean eta %0,62 7.100 mila eurotik gorako oinarri ezargarrietan.

Eskualdeka aztertuta, Donostiak metatzen ditu zergaren portzentajerik handienak: aitorten kopuruaren %53,3, aitortutako oinarri likidagarriaren %58,1 eta ordaindu beharreko kuotaren %61,6.

carezcan de un acuerdo de intercambio de información con el Reino de España.

Otro aspecto destacable es el relativo a la tarifa, que se acerca al régimen impositivo sobre la riqueza previsto en otros países de nuestro entorno. Se compone de cuatro tramos, con unos tipos que van desde el 0,25% al 1%. Esta tarifa, con tipos impositivos mucho más moderados, va en concordancia con la no aplicación del "escudo fiscal" o límite a la cuota íntegra conjuntamente con la cuota del IRPF que existía con anterioridad, y que al final le confiere una mayor progresividad.

En 2014 se han presentado un total de 7.878 **declaraciones** del impuesto sobre la riqueza y las grandes fortunas correspondientes al año 2013. La **base imponible total** ha ascendido a 17.176 millones de euros y, tras aplicar las reducciones correspondientes, ha generado una **base liquidable** por importe de 11.705 millones de euros. La **cuota total a ingresar** en el ejercicio ha sido de 57 millones de euros, con un **tipo medio de gravamen** del 0,49%.

Por lo que respecta a la **composición de la riqueza bruta** declarada, siguen primando los valores mobiliarios, que representan el 61,0% del total, seguidos por los bienes inmuebles (23,4%).

El **tipo medio efectivo** del ejercicio se ha situado en el 0,49%, pero su valor se mueve entre el 0,24% del tramo de 700-1.100 miles de euros y el 0,62% correspondiente a las bases imponibles superiores a 7.100 miles de euros.

Por **comarcas**, Donostia presenta la mayor concentración del impuesto: con el 53,3% de las declaraciones recoge el 58,1% de la base liquidable declarada y el 61,6% de la cuota a ingresar del impuesto.



2.1. AURKEZTUTAKO AITORPENAK

Zenbat aitorten aurkeztu dira?

2013. urteko 7.878 aitorten aurkeztu dira guztira.

Nola banatzen dira aitortenak oinarri ezargarriaren arabera?

Oinarri ezargarriaren lehen tarteak (700.000 euroraino) aitorten kopuru osoaren %1,5 baino ez du hartzen. Salbuetsita dagoen minimoa 700.000 eurokoa denez, eta aitortena aurkeztera behartuta egoteko zerga kuota ordaintzekoa izan behar dutenez edo 3.000.000 eurotik gorako ondasun eta eskubideak eduki, tarte honetan hiru motatako subjektu pasiboak jasotzen dira:

- Obligazio errealagatik aitortu behar duten subjektu pasiboak, euren oinarri ezargarria 700.000 eurotik beherakoa denean eta salbuetsita dagoen minimoa aplikatzeko eskubiderik ez dutenean.
- 3.000.000 eurotik gorako ondasun eta eskubideak eduki eta, beren zorrak direla-eta, 700.000 euro baino gutxiagoko aberastasun garbia osatzen dutenak. Hauek oinarri ezargarri eta likidagarri negatiboak izan ditzakete.
- Aitortena aurkeztera behartuta ez egon arren, aurkeztu egin dutenak.

2.1. DECLARACIONES PRESENTADAS

¿Cuántas declaraciones se han presentado?

Del ejercicio 2013 se han presentado un total de 7.878 declaraciones.

¿Cómo se distribuyen las declaraciones en relación a la base imponible?

El primer tramo de base imponible (hasta 700.000 euros) suponen el 1,5% del total de declaraciones. Teniendo en cuenta que el mínimo exento asciende a 700.000 euros y existe obligación de presentar declaración cuando la cuota tributaria resulte a ingresar o el valor de los bienes y derechos resulten superiores a 3.000.000 euros, las declaraciones de este tramo corresponden a:

- Los sujetos pasivos por obligación real cuya base imponible sea inferior a 700.000 euros y no tienen derecho a aplicar el mínimo exento.
- Aquellos que poseen bienes y derechos cuya valoración supera los 3.000.000 euros y que tengan deudas por un importe tal que determinen una riqueza neta inferior a 700.000 euros. Estos pueden tener base imponible y base liquidable negativa.
- Aquellos que no teniendo obligación de presentar declaración lo han presentado.



GRÁFICO 2.1 GRAFIKOA
Aitorpen kopurua oinarri ezargarriaren tarteen arabera
Número de declaraciones por tramos de base imponible

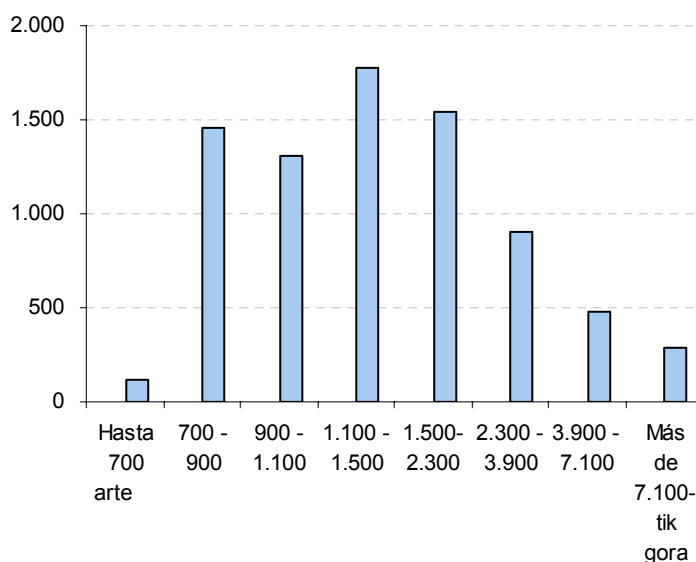
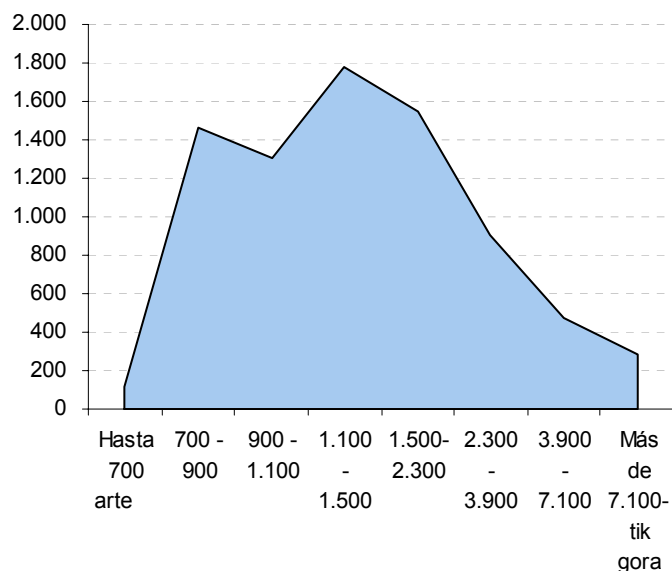

700 eta 2.300 mila euro bitarteko oinarri ezargarriek aitorpen guztien %77,3 metatzen dute. Aurkeztutako aitorpen kopururik handiena 1.100 eta 1.500 mila euro bitarteko tartean ageri da (%22,5).

Los tramos entre 700 y 2.300 miles de euros acumulan el 77,3% del total de declaraciones. Es el tramo de 1.100 a 1.500 miles de euros el que mayor acumulación de declaraciones presenta: 22,5%.

2.2. ABERASTASUNAREN OSAERA ETA BANAKETA PORTZENTUALA TARTEEN ETA ONDASUN MOTEN ARABERA

2.2. COMPOSICIÓN DE LA RIQUEZA Y DISTRIBUCIÓN PORCENTUAL POR TRAMOS Y CLASES DE BIENES

Nola dago osatua aberastasuna?

¿Cómo se compone la riqueza?

2013an aitortutako aberastasun gordin osoa 17.421 milioi eurokoa izan da. Hona hemen **nola osatu den aberastasun gordina**, hau da, aitortutako ondasunak, zorrak kontuan hartu gabe:

La riqueza bruta total declarada en 2013 a ascendido a 17.421 millones de euros. La **composición de la riqueza bruta**, esto es, de los bienes declarados sin tener en cuenta las deudas, es la siguiente:

- Erdia baina gehiago, %61,0 alegia, balore higikorak dira; horrexegatik du burtsako merkatuaren garapenak hain eragin handia.
- Ondasun higiezinak %23,4 dira.

- Más de la mitad, el 61,0%, corresponde a los valores mobiliarios, de ahí la gran influencia del desarrollo del mercado bursátil.
- Los bienes inmuebles representan el 23,4%.



URTEKO TXOSTENA 2014 INFORME ANUAL

- Hirugarren tokian kontu korranteetako edo aurrezki kontuetako gordailuak daude (%10,3).
- Jarduera enpresarial eta profesionalak %1,3 hartzen dute.
- Eduki ekonomikoko gainerako ondasun eta eskubideek %4,0 hartzen dute.
- Le siguen en tercer lugar, con un 10,3%, los depósitos en cuentas corrientes o cuentas de ahorro.
- Un 1,3% son las actividades empresariales y profesionales.
- El resto de los bienes y derechos de contenido económico representan el 4,0%.

GRÁFICO 2.2. GRAFIKOA
Aberastasun gordinaren egitura
Estructura de la riqueza bruta

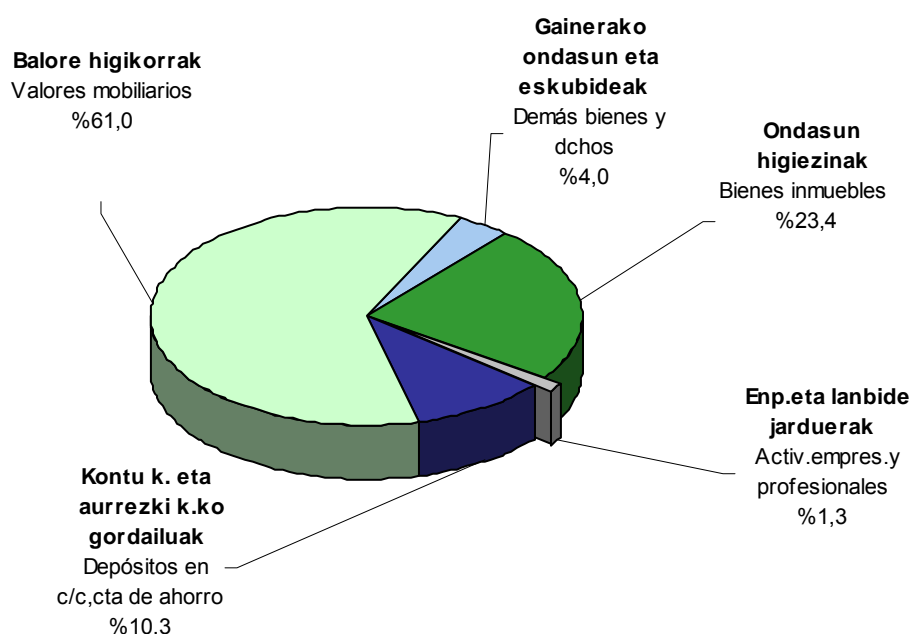

Oinarri ezgarriaren osagai positiboak tartean arabera nola banatzen diren aztertzean, Ondarearen gaineko Zerga zaharrak zuen banaketa bera ikusten da:

Al analizar la **distribución de los componentes positivos de la base imponible por tramos** de la misma, se sigue manteniendo el reparto que se daba con el antiguo Impuesto sobre el Patrimonio:

- Ondasun higiezinak beheko tartetean dira nagusi.
- Goiko tartetean balore higikorak nagusitzen dira. Azken tartean balore horiek aberastasunaren hiru laurden baino gehiago hartzen dute (%85,2).
- Kontu korranteetako eta aurrezki
- Los bienes inmuebles predominan en los tramos inferiores.
- En los tramos altos los más importantes son los valores mobiliarios. En el último tramo estos valores suponen más de tres cuartas partes de la riqueza (85,2%).
- Los depósitos en cuenta corriente y



URTEKO TXOSTENA 2014 INFORME ANUAL

kontuetako gordailuek beheko tarteetan dute pisu handiagoa, %20,0 ingurukoa da. Erdiko tarteetan indarra galtzen dute (%15,0 ingurukoa da), eta azken tarteetan oso indar gutxi dute (%3,8 azken tarteetan).

cuenta de ahorros tienen un mayor peso en los tramos inferiores (alrededor del 20,0%), perdiendo importancia en los medios (alrededor del 15,0%), y desplomándose en los superiores (3,8% en el último tramo).

- Gainerako ondasun eta eskubideak gutxi aldatzen dira tarte batetik bestera.

- Los demás bienes y derechos presentan menor variación entre los tramos.

GRÁFICO 2.3. GRAFIKOA

Aberastasun gordinaren egitura portzentuala oinarri ezargarriaren tarteen arabera

Estructura porcentual de la riqueza bruta por tramos de base imponible

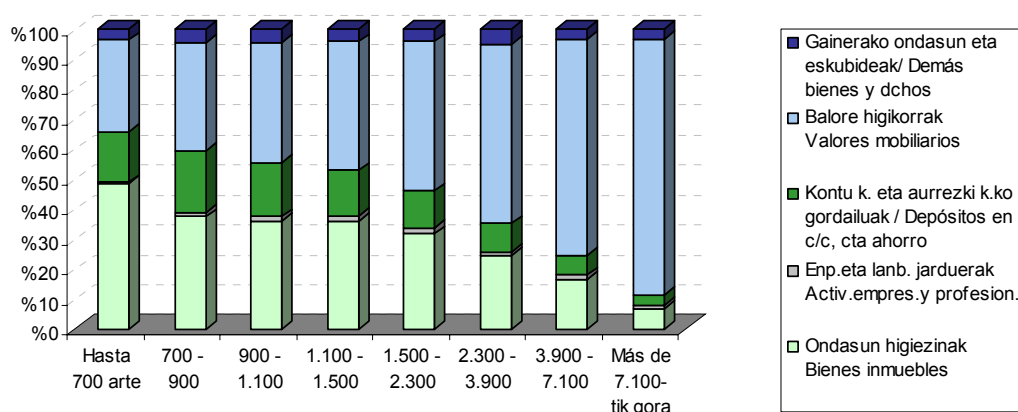

2012 eta 2013 arteko konparaketa aztertzerakoan, kontuan izan behar da konparaketa ez dela homogenea; izan ere, araudi berriaren ondorioz kontzeptu berriak zergapetzen dira, eta, horrela, 2012ko zergadunak ez datoz bat 2013koekin. Hau da, zergapetzen den kontzeptu guztietan zergadun kopurua igo egin da, 2012an salbuetsita zeuden zenbait kontzeptu 2013an zergapetu direlako, eta zergadun berriak gehitu direlako, ondorioz.

Al analizar la comparativa entre 2012 y 2013, hay que tener en cuenta que no homogénea, dado que al gravar la nueva normativa nuevos conceptos, los contribuyentes del ejercicio 2012 no se corresponden con los contribuyentes de 2013. Esto es, aunque los conceptos analizados son homogéneos, hay contribuyentes en el ejercicio 2013 que están obligados a declarar por conceptos exentos en 2012 y estos declarantes aumentan el importe de todos los conceptos.

Horregatik, konparaketa egiten dugu balio homogeenok kontuan izanik; hau da, ez ditugu kontuan izaten araudi berriak soilik zergapetzen dituen ondasunak. Horrela, ikus daiteke zazpi ondasun edo eskubide motak zenbateko handiagoak dituztela, eta kuantitatiboki gehien igo direnak hauek dira:

Por ello, realizamos la comparativa teniendo en cuenta valores homogeenos; esto es, no incluimos los bienes gravados únicamente con la nueva normativa. Así, hay siete tipos de bienes o derechos que presentan un mayor importe, y los que han tenido un mayor incremento cuantitativa han sido:

- Ondasun higiezinak 1.341 milioi euro handitu dira, %9,1 2012. urtearen aldean.

- Los bienes inmuebles han aumentado en 1.341 millones de euros, un 9,1% respecto al ejercicio 2012.



URTEKO TXOSTENA 2014 INFORME ANUAL

- Balore higikorak %18,8 igo dira (1.097 milioi euro).
- Kontu korranteetako eta aurrezki kontuetako gordailuek 136 milioi euro igo dira, %8,2 2012. urtearen aldean.
- Bizitza aseguruaren zenbatekoa 45 milioi euro handiagoa da (+%28,3%).

Aldiz, jaitsi diren ondasun eta eskubideak ondoko hauek dira:

- Eduki ekonomikoko beste ondasun eta eskubideak 94 milioi euro jaitsi dira, %18,3 2012. urtearen aldean.
- Jabetza intelektual edo industrialaren eskubideak 3 milioi euro jaitsi dira, %36,0.

Zorrak

2013an zorrek 245.775 mila euroko zenbatekoa izan dute. Ondasun eta eskubideek osatzen duten balioaren %1,4 dira.

Aberastasun garbia

Aberastasunaren eta fortuna handien zergak **aberastasun garbia** zergapetzen du, hau da, ondasun eta eskubideen (aberastasun gordina) eta zorren arteko diferentzia. Aberastasun garbi hori zergaren oinarri ezargarria da. 2013an 17.176 milioi euroko aberastasun garbia izan da guztira.

Zein ondasunek izan du aitorten gehiago?

Ondasun eta eskubideek zergaren aitortenetan duten agerpena ere aurreko urteetan bezala mantendu da. Hauek dira gehien errepikatzen diren hiru kontzeptuak:

- Kontu korranteetako eta aurrezki kontuetako gordailuak: aitortzen

- Los valores mobiliarios aumentan un 18,8% (1.097 millones de euros).
- Los depósitos en cuenta corriente y cuenta de ahorros con un aumento de 136 millones de euros, un 8,2% respecto al ejercicio 2012.
- Los seguros de vida aumentan su importe en 45 millones de euros (+28,3%).

Por el contrario, los bienes y derechos que han disminuido han sido:

- Los demás bienes y derechos de contenido económico con una disminución de 94 millones de euros, un 18,3% respecto al ejercicio 2012.
- Derechos de la propiedad intelectual o industrial disminuyen el 36,0% (3 millones de euros).

Deudas

En 2013 las deudas han alcanzado 245.775 miles de euros, y representan el 1,4% del valor de los bienes y derechos.

Riqueza neta

El Impuesto sobre la riqueza y las grandes fortunas grava la **riqueza neta**, es decir, la diferencia entre el valor del conjunto de bienes y derechos (riqueza bruta) y las deudas. Esa riqueza neta coincide con la base imponible del impuesto. En 2013 la riqueza neta total ha ascendido a 17.176 millones de euros.

¿Cuáles son los bienes con más declaraciones?

La presencia que tienen los distintos tipos de bienes y derechos en las declaraciones del impuesto también se mantiene similar a años anteriores. Los tres conceptos que más se repiten son los siguientes:

- Los depósitos en cuentas corrientes y de ahorro son declarados en el 97,2%



URTEKO TXOSTENA 2014 INFORME ANUAL
%97,2an daude.

- Balore higikorak: aitortzen %93,8an aurkitzen dira.
- Ondasun higiezinak: %94,4.

de declaraciones.

- Los valores mobiliarios forman parte del 93,8% de ellas.
- Los bienes inmuebles (94,4%).

2.3. OINARRI EZARGARRIA ETA OINARRI LIKIDAGARRIA

2013ko **oinarri ezargarría** 17.176 milioi eurokoa izan da guztira. Aurkeztutako aitortzen kopuru osoarekin erlazionatuz gero, aitortzen bakoitzeko batez besteko zenbatekoa 2.180.235 eurokoa da.

Obligazio pertsonalarengatik aitortzen duten zergadunek murrizpen finko bat aplikatzen diote oinarri ezargarríari minimo salbuetsi gisa, eta horren emaitza **oinarri likidagarria** da. Ekitaldi honetan azken hau 11.705 milioi eurokoa izan da.

2.4. ORDAINDU BEHARREKO KUOTA ETA BATEZ BESTEKO TASA

Oinarri likidagarria behin kalkulaturik, karga eskala aplikatzen da kuota osoa lortzeko. Ekitaldi honetan 75.790 mila euroko emaitza izan du. Kuota horri kenkariak aplikatzen badizkiogu ordaindu beharreko kuota ateratzen da.

Kuota osoari kenkari hauek aplikatzen zaizkio:

- %24,5 (18.553 mila euro) hobariengatik (enpresa eta lanbide jarduerengatik eta balore higikorrengatik) aplikatutako kenkaria da.
- %0,01 (7 mila euro) zergak atzerrian ordaintzeagatik.

Gainerako %75,5a ordaindu beharreko kuota da, 57.230 mila euro guztira.

2.3. BASE IMPONIBLE Y BASE LIQUIDABLE

La **base imponible** de 2013 ha ascendido a 17.176 millones de euros, que, en relación con el total de las declaraciones presentadas, da un importe medio de 2.180.235 euros por declaración.

A la base imponible los contribuyentes por obligación personal restan una reducción fija en concepto de mínimo exento, dando lugar a la **base liquidable**. En este ejercicio ésta ha sido de 11.705 millones de euros.

2.4. CUOTA A INGRESAR Y TIPO MEDIO

Una vez calculada la base liquidable, se aplica la escala de gravamen para obtener la cuota íntegra, que en este ejercicio ha ascendido a 75.790 miles de euros. A esta cuota se le restan las deducciones y esto da como resultado la cuota a ingresar.

De la **cuota íntegra** obtenida se deducen:

- El 24,5%, 18.553 miles de euros, deducción por bonificación (por actividades empresariales y profesionales y por valores mobiliarios).
- El 0,01%, 7 miles de euros, por el pago de impuestos en el extranjero.

El resto, 75,5%, es la cuota a ingresar, que ha ascendido a 57.230 miles de euros.



GRÁFICO 2.4 GRAFIKOA
 Kuota osoa
 Cuota integra

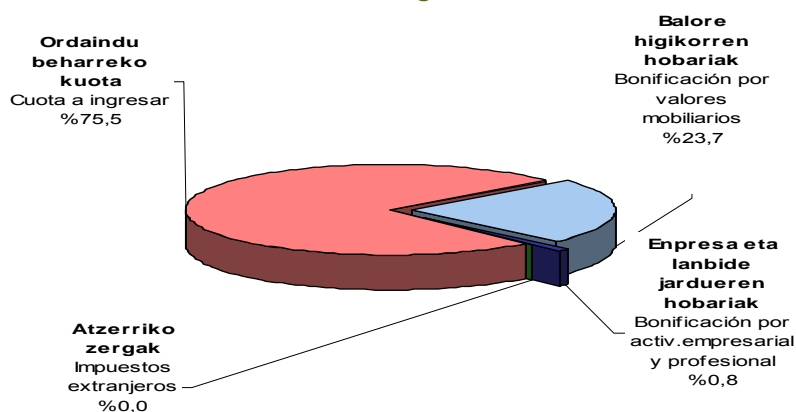

Ekitaldiko batez besteko tasa efektiboa %0,49koa izan bada ere, bere balioa tasa hauen artean mugitzen da: %0,24 700 mila eta 1.100 mila euro bitarteko tartean eta %0,62 7.100 mila eurotik gorako tartean dauden oinarri ezargarrietan.

El tipo medio efectivo del ejercicio se ha situado en el 0,49%, pero su valor varía entre el 0,24% del tramo de entre 700 miles de euros y 1.100 miles de euros y el 0,62% correspondiente a las bases imponibles superiores a 7.100 miles de euros.

GRÁFICO 2.5 GRAFIKOA
 Aitorpen kopurua, oinarri ezargaria eta ordaindu beharreko kuota oinarri ezargariaren tartean arabera
 Número de declaraciones, base imponible y cuota a ingresar por tramos de base imponible

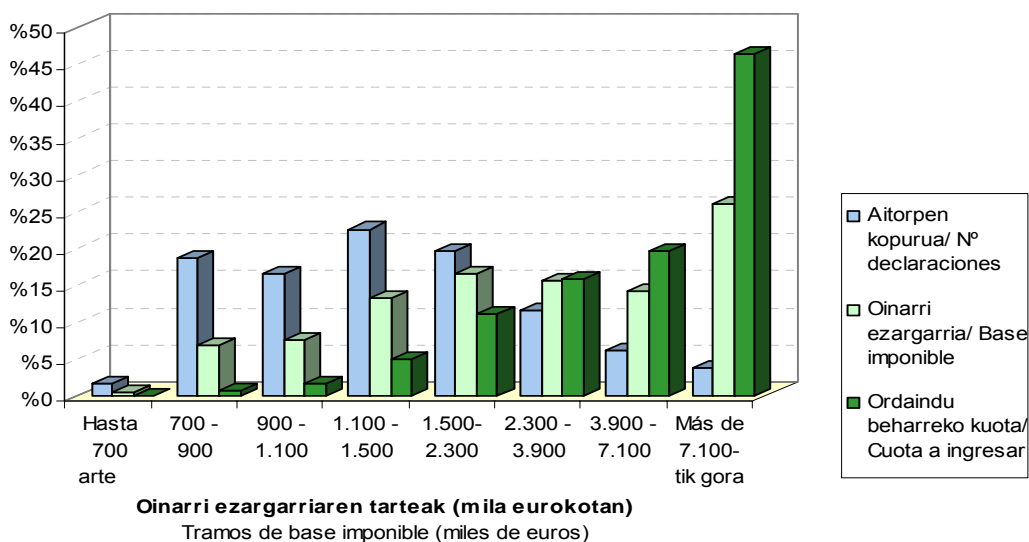



2.5 grafikoan ikus daiteke zergaren magnitude esanguratsuenen (oinarri ezgarri eta ordaindu beharreko kuotaren) baliorik handienak oinarri ezgarriaren azkeneko lau tarteetan metatzen direla. Oinarri ezgarriaren lehenengo lau tarteetan aipatutako magnitudeek oso pisu gutxi dute. 1.100 mila eurotik 1.500 mila eurora doan tartean aitorten kopururik handiena metatzen bada ere (%22,5), aitorten horiek oinarri ezgarri osoaren %13,2 eta ordaindu beharreko kuotaren %5,0 dira. Azken tartean (7.100 mila eurotik gorako oinarri ezgarrietan) aitortzaile kopurua %3,7 baino ez den arren, oinarri ezgarriak %25,9 hartzen du tarte horretan eta ordaindu beharreko kuotak %46,3.

Metaketa hori 2.11 grafikoan ere antzematen da, non magnitude berberak portzentaje metatutan erakusten baitira eta zergaren progresibitate handia berresten baita.

El gráfico 2.5 muestra la gran concentración de las principales magnitudes del impuesto (base imponible y cuota a ingresar) en los cuatro últimos tramos de base imponible. Los cuatro primeros tramos de base imponible son prácticamente irrelevantes en todas las magnitudes. En el tramo de 1.100 a 1.500 miles de euros es donde se concentra el mayor número de declaraciones (22,5% del total), aunque éstas suponen un 13,2% del total de base imponible y tan sólo un 5,0% de la cuota a ingresar total. Es en el último tramo (bases imponibles superiores a 7.100 miles de euros) donde, a pesar de que el número de declarantes representa el 3,7% del total, la base imponible alcanza el 25,9% y la cuota a ingresar concentra el 46,3% de la total.

Esta concentración se aprecia igualmente en el gráfico 2.11, que muestra las mismas magnitudes en porcentaje acumulado y confirma la gran progresividad del impuesto.

GRÁFICO 2.6 GRAFIKOA

Aitorten kopuruaren, oinarri ezgarriaren eta ordaindu beharreko kuotaren portzentaje metatuak oinarri ezgarriaren tarteetan arabera

Número de declaraciones, base imponible y cuota a ingresar acumulados por tramos de base imponible

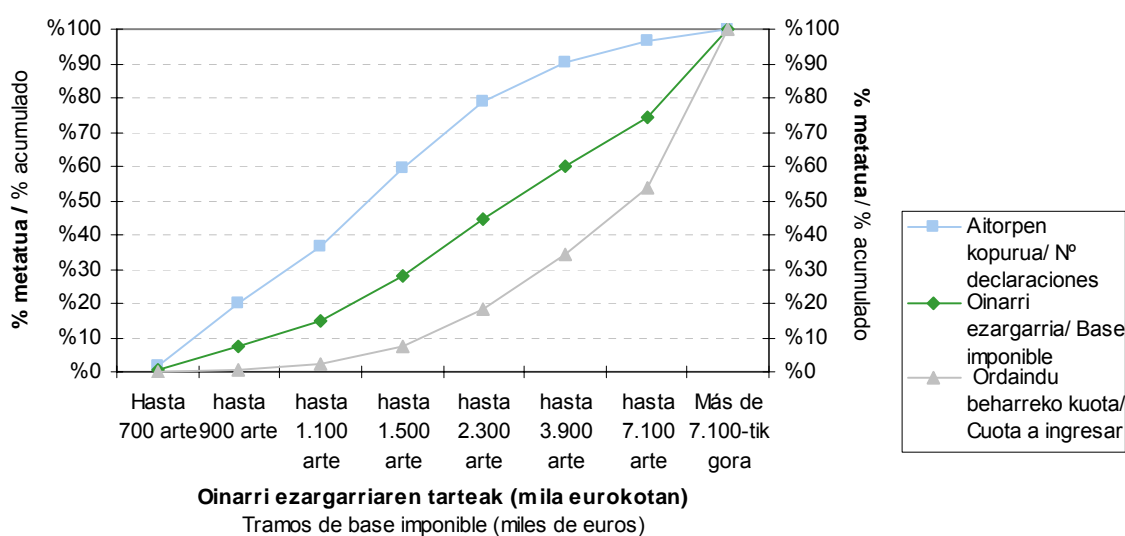



2.5. ESKUALDEEN ARABERA

Zergaren aitopen bateratua eskualdeka banatuz gero, ikus daiteke portzentajerik handienak Donostian metatzen direla:

- 4.198 aitopen (kopuru osoaren %53,3).
- Aitortutako oinarri likidagarriaren %58,1.
- Zergagatik ordaindu beharreko kuotaren %61,6.

Gainerako eskualdeetan kontzeptuek oso pisu txikia dutenez, zergak eskualde bakoitzean duen egituran zentratu da azterketa.

Batera hartuta, eskualde bakoitzean aitortutako zerga kontzeptuek lurralde historiko osoaren proportzio bera dute beren banaketan, alde txiki batzuk ageri badira ere:

- Oinarri ezargarriaren erditik gora balore higikorrei dagokie, hauen partaidetza Debagoienako %67,0tik Oarsoaldeako %49,8ra bitartean badago ere.
- Ondasun higiezinaren kasuan, portzentajeak Donostialdeako %27,2tik Debagoienako %17,0era bitartean dabilta.
- Kontu korronteetako eta ageriko nahiz epekako aurrezki kontuetako gordailuak Oarsoaldeako %17,6tik Donostiako %9,2ra bitartean mugitzen dira.
- Zorrek %1,4 hartzen dute batekoz beste. Baliorik handiena Bidasoa Behean dago (%2,3) eta txikiena Debagoienan (%0,7).

2.5. POR COMARCAS

La declaración consolidada del impuesto distribuida por comarcas muestra el elevado grado de concentración existente en Donostia:

- 4.198 declaraciones (53,3% del total).
- Concentra el 58,1% de la base liquidable declarada.
- El 61,6% de la cuota a ingresar del impuesto.

Como consecuencia, en el resto de las comarcas la representatividad de los distintos conceptos es muy baja, lo que hace que el análisis se centre en la estructura del impuesto en cada una.

En conjunto, la distribución de los conceptos tributarios declarados en cada comarca guarda la misma proporción que en el total del Territorio Histórico, aunque con ligeras diferencias:

- Más de la mitad de la base imponible corresponde a los valores mobiliarios, si bien su participación oscila entre el 67,0% de Debagoiena y el 49,8% de Oarsoaldea.
- Los bienes inmuebles se mueven entre el 27,2% de Donostialdea y el 17,0% de Debagoiena.
- Los depósitos en cuentas corrientes y cuentas de ahorro, a la vista o a plazos, varían entre el 17,6% de Oarsoaldea y el 9,2% de Donostia.
- Las deudas representan el 1,4% como media, con valor máximo en Bidasoa Behea (2,3%) y mínimo en Debagoiena (0,7%).



GRÁFICO 2.7 GRAFIKOA
Aberastasun gordinaren egitura portzentuala eskualdeka
Estructura porcentual de la riqueza bruta por comarcas

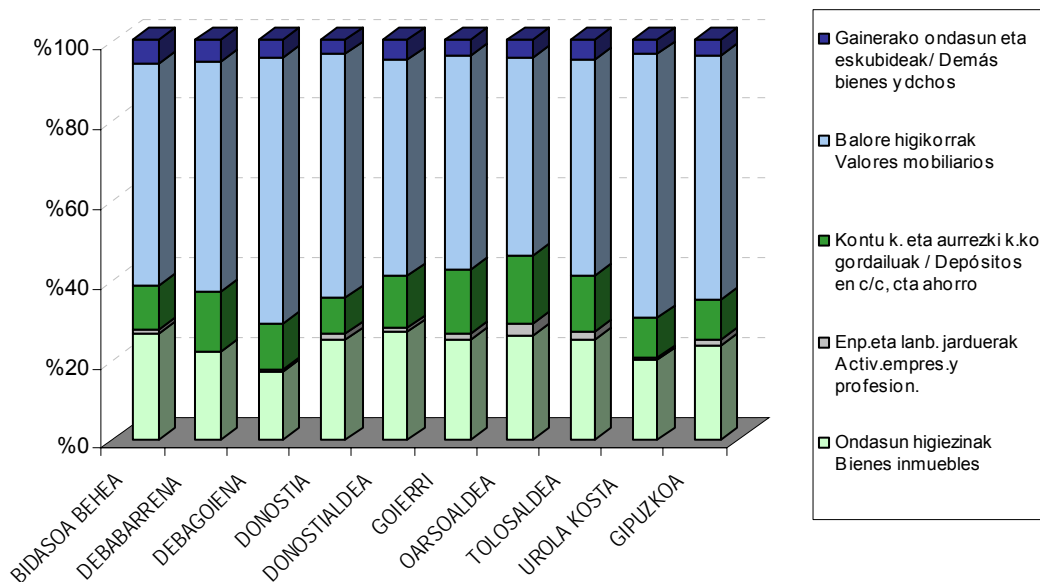

Donostian, balore higikorrek hartzen dute aberastasun garbiaren portzentajerik handiena (%62,0), eta haien atzetik ondasun higiezinak daude (%25,1). Gordailuek Gipuzkoako partaidetzarik txikiena dute (%9,2), eta jarduera enpresarial eta profesionalak %1,6. Eskualde honetan batez besteko tasa efektiborik handiena ageri da: %0,52.

Bidasoa Behea, ondasun higiezinak ondasunaren %27,0 suposatzen dute, balore higikorrek ondasunaren %56,8 eta gordailuek %11,0. Gainera, enpresa eta lanbide jarduerak batez besteko portzentajea baina handiagoa du eskualde honek (%1,4) eta zorren portzentajea handiena da: %2,3.

Tolosaldeak eta **Donostialdeak** antzekotasunak dituzte elkarren artean aberastasunaren egiturari dagokionez. Ondasun higiezinak %25,4 eta %27,2 dira, hurrenez hurren; balore higikorrek %54,6 eta %54,3 eta gordailuak %14,6 Tolosaldean eta %13,0 Donostialdean.

Urola Kosta eta **Debagoieneko** eskualdeetan oso egitura antzekoa du aberastasunak: balore higikorren proportzioak %66,7 eta %67,0 dira hurrenez hurren, Gipuzkoako

En **Donostia**, los valores mobiliarios representan el mayor porcentaje de la riqueza neta (62,0%), seguidos de los bienes inmuebles (25,1%). Los depósitos presentan la menor participación del Territorio (9,2%) y las actividades empresariales y profesionales el 1,6%. Es la que tiene el tipo medio efectivo más elevado: el 0,52%.

Por su parte, en **Bidasoa Behea** los bienes inmuebles declarados representan el 27,0% de los bienes totales, los valores mobiliarios el 56,8% y los depósitos el 11,0%. Además, tiene un porcentaje de actividades económicas y profesionales más alto que la media (1,4%) y el porcentaje de deudas es el más elevado, el 2,3%.

Tolosaldea y **Donostialdea** guardan similitudes entre sí en la estructura de su riqueza. Los bienes inmuebles representan el 25,4% y 27,2%, respectivamente; los valores mobiliarios el 54,6% y 54,3% y los depósitos el 14,6% en Tolosaldea y el 13,0% en Donostialdea.

La estructura de la riqueza en las comarcas de **Urola Kosta** y **Debagoiena** es muy similar: los valores mobiliarios alcanzan las proporciones más elevadas del Territorio (el



URTEKO TXOSTENA 2014 INFORME ANUAL

altuenak; ondasun higiezinak pisu gutxieneakoak dira eskualde guztiak hartuta (%20,0 eta %17,0) eta gordailuak %10,1 eta %12,0 dira hurrenez hurren.

Oarsoaldeak eta **Goierrik** ere antzeko egitura dute. Bietan balore higikorrek Gipuzkoako portzentajerik baxuenak dituzte (%49,8 eta %53,9); gordailuak, ordea, proportziorik altuenak dituzte (%17,6 eta %16,3).

Debabarrenak zorretan du proportziorik txikienetakoa, %1,0arekin eta batez bestekoa baino handiagoa da gordailuetan, %15,0arekin. Balore higikorretan, ordea, %58,2a dira eta balore erdikoa da. Ondasun higiezinak %22,0ko partaidetza dute, Gipuzkoako batez bestekoa (%23,8) baino gutxiago.

2.6. AITORTZAILEAREN SEXUAREN ARABERAKO AZTERKETA

2013 ekitaldiko 7.878 aitorten aurkeztu ziren guztira, eta sexuaren arabera honako banaketa dute:

- Emakumeak: 4.171 (%52,9)
- Gizonak: 3.707 (%47,1)

66,7% y 67,0%, respectivamente); los bienes inmuebles tienen el menor peso de entre todas las comarcas (20,0% y 17,0%, respectivamente) y los depósitos representan el 10,1% y 12,0%, respectivamente.

También **Oarsoalde** y **Goierri** muestran estructura parejas. En ambas los valores mobiliarios representan los porcentajes más bajos (49,8% y 53,9% respectivamente) y los depósitos alcanzan las proporciones más altas (17,6% y 16,3%, respectivamente).

Debabarrena es una de las comarcas con menor proporción en las deudas (1,0%), está muy por encima de la media en depósitos (15,0%) y los valores mobiliarios representan valores intermedios (58,2%). La participación de los bienes inmuebles es del 22,0%, inferior a la media del Territorio, que asciende al 23,8%.

2.6. ANÁLISIS EN FUNCIÓN DEL SEXO DEL DECLARANTE

En total se presentaron 7.878 declaraciones correspondientes al ejercicio 2013 y en función del sexo se distribuyen como sigue:

- Mujeres: 4.171 (52,9%)
- Hombres: 3.707 (47,1%)

GRÁFICO 2.8. GRAFIKOA
Aitortzaileak sexuaren arabera
Declarantes según sexo

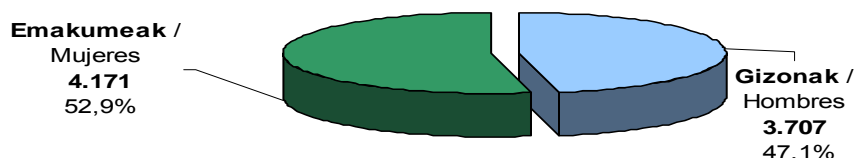



URTEKO TXOSTENA 2014 INFORME ANUAL

2013 ekitaldiko aitorten bateratuan garrantzi handiena duten kontzeptuen zenbatekoak aztertu behar ditugu:

Oinarri ezargarría:

- Emakumeak: 8.764 milioi euro (%51,0).
- Gizonak: 8.411 milioi euro (%49,0).

Oinarri likidagarria:

- Emakumeak: 5.864 milioi euro (%50,1).
- Gizonak: 5.841 milioi euro (%49,9).

Kuota osoa:

- Emakumeak: 37 milioi euro (%49,4).
- Gizonak: 38 milioi euro (%50,6).

Kenkariak:

- Emakumeak: 8 milioi euro (%44,3).
- Gizonak: 10 milioi euro (%55,7).

Kuota likidoa:

- Emakumeak: 29 milioi euro (%51,1).
- Gizonak: 28 milioi euro (%48,9).

Beraz, onetsi dezakegu aberastasunaren eta fortuna handien gaineko zergaren zergabilketan emakumeek egiten duten ekarpena 29 milioi eurokoa dela, gizoneen ekarpena baino %4,4 handiagoa (1,2 milioi euro). Hau da, emakumeek %51,1 ematen dute eta gizonek %48,9.

Batez besteko zenbatekoak sexuaren arabera

Ezer baino lehen, sexu bakoitzari egotzitako batez bestekoen kalkulua nola egiten den zehaztea komeni da.

Atal honetan, oinarritzat hartu dira gizon zein emakumeek beraien aitortenetan zergaren likidazioko magnitude bakoitzean jasotako guztizkoak (E.2.9 Taula, Koadroen Eranskinean) eta magnitude hauetan nulua ez den balioa duten aitortzaile kopuruarengatik zatitu dira (E.2.10 Taula, Koadroen Eranskinean).

Vamos a analizar los importes de los conceptos más importantes de la declaración consolidada del ejercicio 2013:

Base imponible:

- Mujeres: 8.764 millones euros (51,0%).
- Hombres: 8.411 millones euros (49,0%).

Base liquidable:

- Mujeres: 5.864 millones euros (50,1%).
- Hombres: 5.841 millones euros (49,9%).

Cuota íntegra:

- Mujeres: 37 millones euros (49,4%).
- Hombres: 38 millones euros (50,6%).

Deducciones:

- Mujeres: 8 millones euros (44,3%).
- Hombres: 10 millones euros (55,7%).

Cuota líquida:

- Mujeres: 29 millones euros (51,1%).
- Hombres: 28 millones euros (48,9%).

Por tanto, podemos estimar que la recaudación impositiva en el Impuesto sobre la riqueza y las grandes fortunas aportada por las mujeres asciende a 29 millones de euros, y es superior en un 4,4% a la aportada por los hombres (1,2 millones de euros). Esto es, las mujeres aportan el 51,1% y los hombres el 48,9%.

Importes medios según sexo

Antes que nada, conviene aclarar el método de cálculo empleado a la hora de asignar los distintos importes medios a cada sexo.

En este apartado, se ha partido de los importes totales que tanto mujeres y hombres han registrado en cada magnitud recogida en la liquidación del impuesto (Tabla E.2.9 del Anexo de Cuadros) y se han dividido por el número de contribuyentes que tienen valores distintos de nulo en esas mismas magnitudes (Tabla E.2.10 del Anexo



de Cuadros).

Ondasun higiezinak

Emakumeen batez besteko aitortutako aberastasuna ondasun higiezinaren kontzeptuan 574.094 eurokoa izan zen, eta gizonen batez besteko aberastasuna baino %10,1 handiagoa da (521.426 euro).

Jardueren etekinak

Emakumeen batez besteko aitortutako aberastasuna jardueren etekinaren kontzeptuan 1.332.683 eurokoa izan zen, eta gizonen batez besteko aberastasuna baino %16,7 txikiagoa da (1.554.825 euro).

Oinarri ezargarria

Emakumeen batez besteko oinarri ezargarria 2.101.282 eurokoa izan zen, eta gizonen batez bestekoa baino %8,0 txikiagoa da (2.269.069 euro).

Oinarri likidagarria

Emakumeen batez besteko oinarri ezargarria 1.405.949 eurokoa izan zen, gizonen batez bestekoa baino %12,1 txikiagoa da (1.575.678 euro).

Kuota osoa

Gizonen batez besteko kuota osoa, guztira 10.342 eurokoa izan zen, eta emakumeen batez bestekoa baino %15,2 handiagoa da (8.979 euros).

Kuota likidoa

Gizonen batez besteko kuota likidoa 7.554 eurokoa izan zen, eta emakumeen batez bestekoa baino %7,8 handiagoak da (7.007 euros).

Bienes inmuebles

La riqueza media declarada en concepto de bienes inmuebles por las mujeres ascendió a 574.094 euros y es superior en un 10,1% a la riqueza media de los hombres (521.426 euros).

Valores mobiliarios

La riqueza media declarada en concepto de valores mobiliarios por las mujeres ascendió a 1.332.683 euros y es inferior en un 16,7% a la riqueza media de los hombres (1.554.825 euros).

Base imponible

La base imponible media de las mujeres ascendió a 2.101.282 euros, y es inferior en un 8,0% al de los hombres (2.269.069 euros).

Base liquidable

La base liquidable media de las mujeres ascendió a 1.405.949 euros, y es inferior en un 12,1% al de los hombres (1.575.678 euros).

Cuota íntegra

La cuota íntegra media de los hombres ascendió a 10.342 euros, y es superior en un 15,2% a la de las mujeres (8.979 euros).

Cuota líquida

La cuota líquida media de los hombres ascendió a 7.554 euros, y es superior en un 7,8% a la de las mujeres (7.007 euros).



GRÁFICO 2.9. GRAFIKOA
Batez besteko oinarri ezargaria sexuaren arabera
Base imponible media según sexo



GRÁFICO 2.10. GRAFIKOA
Batez besteko sartu beharreko kuota sexuaren arabera
Cuota a ingresar media según sexo



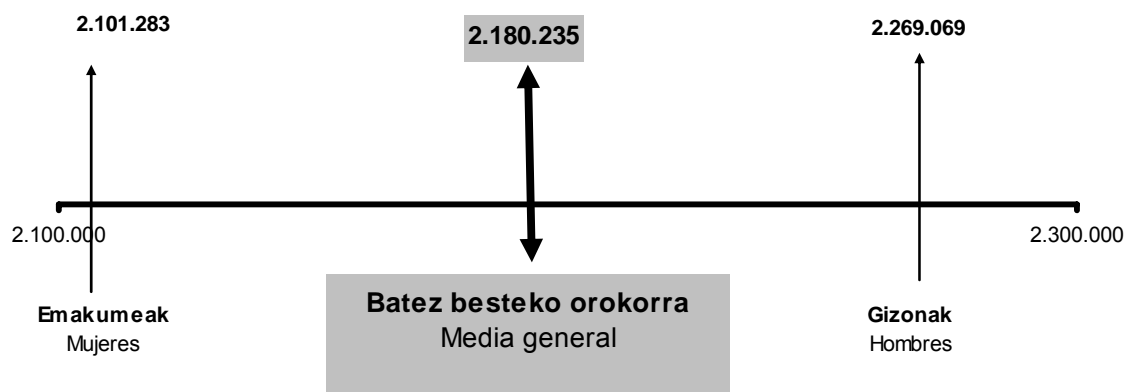
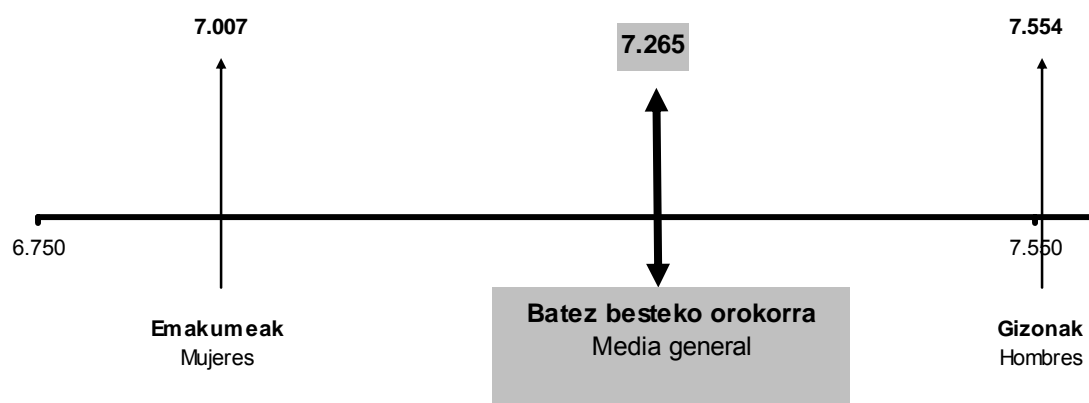

ARAUDIAREN ERANSKINA

2013an, Ondarearen gaineko Zergaren orde z aberastasunaren eta fortuna handien zerga onartzen da. Zerga berri hau, abenduaren 18ko, **10/2012 Foru Arauak** erregulatzen du eta aurreko urtean indarrean zegoen araudiarekiko alde handienak dira:

- Jarduera ekonomikoei lotutako elementuak eta entitate jakin batzuetako partaidetzak salbuetsita egotetik zergapetuta egotera pasatzen dira; nahiz eta zergaren kuota osoan %75eko hobaria izando duten. Horrek berarekin dakar horrelako ondasun eta eskubideen titular guztiek haien balioa kontuan hartu behar izatea zerga berriaren autolikidazioa egiteko obligazioa zehaztean eta, hala badagokio, kuota osoa zehazteko, oinarri ezargarrian haiek konputatzea. Aldi berean, %75eko hobaria izango du ondare elementu horiei dagokien oinarri ezargarraren proportzionala den kuota osoak.
- Beste alderdi aipagarri bat tarifarena da, gure ingurunekeo beste herrialde batzuetan ezarritako zergapetze sistemara hurbiltzen baita. Lau tarte ditu tarifak, eta %0,25etik %1era doaz tasak. Tarifa horrek zerga tasa askoz moderatuagoak ditu, eta bat dator zerga honen eta PFEZren kuota osoarekin batera, lehen aplikatzen zen "babes fiskala" edo muga ez aplikatzearekin; horrek, azkenean progresibotasun handiagoa ematen dio.

ANEXO NORMATIVO

En 2013 se crea el Impuesto sobre la riqueza y las grandes fortunas, en sustitución al Impuesto sobre el Patrimonio. Este nuevo impuesto se regula en la **Norma Foral 10/2012**, de 18 de diciembre y las principales diferencias con respecto al Impuesto sobre el Patrimonio vigente el año 2012 son:

- Los elementos afectos a actividades económicas y las participaciones en determinadas entidades pasan de estar exentos a estar sujetos; si bien, tendrán una bonificación del 75% en la cuota íntegra del impuesto. Ello supone que todo titular de este tipo de bienes y derechos deberá considerar el valor de los mismos a la hora de determinar su obligación de autoliquidar el Impuesto computándolos en la base imponible para determinar, en su caso, la cuota íntegra. A su vez, se bonificará en un 75% la cuota íntegra proporcional a la base imponible que corresponde a estos elementos patrimoniales
- Otro aspecto destacable es el relativo a la tarifa, que se acerca al régimen impositivo sobre la riqueza previsto en otros países de nuestro entorno. Se compone de cuatro tramos, con unos tipos que van desde el 0,25% al 1%. Esta tarifa, con tipos impositivos mucho más moderados, va en concordancia con la no aplicación del "escudo fiscal" o límite a la cuota íntegra conjuntamente con la cuota del IRPF que existía con anterioridad, y que al final le confiere una mayor progresividad.



E.2.1. TAULA ABERASTASUNAREN ETA FORTUNA HANDIEN ZERGAREN AITORPEN BATERATUA

CUADRO E.2.1. DECLARACIÓN CONSOLIDADA DEL IMPUESTO SOBRE LA RIQUEZA Y LAS GRANDES FORTUNAS

| KONTZEPTUA | CONCEPTO | ZENBATEKOA IMPORTE |
|---|--|-----------------------|
| (1) Ohiko etxebizitza guztira | (1) Vivienda habitual total | 1.596.372 |
| (2) Ohiko etxebizitza salbuetsia | (2) Vivienda habitual exenta | 1.243.417 |
| (3) Bestelako ondasun higiezinak | (3) Otros bienes inmuebles | 3.731.311 |
| Ondasun higiezinak (1-2+3) | Bienes inmuebles (1-2+3) | 4.084.265 |
| Enpresa eta lanbide jarduerak hobariak ez dituztenak | Activ.empresariales y profesionales sin bonificación | 30.419 |
| Enpresa eta lanbide jarduerak hobariak dituztenak | Activ.empresariales y profesionales con bonificación | 198.324 |
| K/k eta aur. kontuen gord.luak, agerian edo epeka | Dep.en c/c, cta de ahorro, a la vista o a plz | 1.792.349 |
| Balore higikorrek hobariak ez dituztenak | Valores mobiliarios sin bonificación | 6.928.804 |
| Balore higikorrek hobariak dituztenak | Valores mobiliarios con bonificación | 3.689.667 |
| Bizitza aseguruak | Seguros de vida | 204.379 |
| Aldi-baterako eta biziarteko errentak | Rentas temporales y vitalicias | 22.286 |
| Bitxiak, apain-larruak eta ibilgailuak | Joyas, pieles de caráct.suntuario y vehículos | 4.995 |
| Artegaiak eta zaharkinak | Objetos de arte y antigüedad | 857 |
| Esk.erreal, emakida adm., kont. aukerak | Dchos r., conces.adm., opc. contractuales | 38.363 |
| Jabetza intelekt. edo industrialaren eskubideak | Dchos de la propiedad intelectual o ind. | 4.386 |
| Energia berriztagarrien instalazioak | Instalaciones de energías renovables | 175 |
| Eduki ekonomikoko beste ond. eta eskub.ak | Demás bs y dchos de contenido econ. | 421.360 |
| Aberastasun gordina guztira | Total riqueza bruta | 17.420.630 |
| Zorrek. Enpresa eta lanbide jarduerak hobariak dituztenak | Deudas. Activ.empresariales y profesionales con bonificación | 461 |
| Zorrek. Balore higikorrek hobariak dituztenak | Deudas. Valores mobiliarios con bonificación | 3.561 |
| Bestelako zorrek | Otras deudas | 241.752 |
| ZORRAK GUZTIRA | TOTAL DEUDAS | 245.775 |
| Oinarri ezargarria | Base imponible | 17.175.889 |
| Murrizketa | Reducción | 5.470.638 |
| Oinarri likidagarria | Base liquidable | 11.705.251 |
| Kuota osoa | Cuota íntegra | 75.790 |
| Atzerriko zergak | Impuestos en el extranjero | 7 |
| Enpresa eta lanbide jardueren hobariak | Bonificación por activ.empresariales y profesionales | 619 |
| Balore higikorren hobariak | Bonificación por valores mobiliarios | 17.934 |
| Kuotako kenkariak | Deducciones de la cuota | 18.560 |
| ORDAINDU BEHARREKO KUOTA | CUOTA A INGRESAR | 57.230 |

Zenbatekoa mila eurokotan / Importe en miles de euros



E.2.2. TAULA AITORPEN KOPURUA ETA OINARRI EZARGARRIAREN OSAGAIEN ZENBATEKOA TARTEEN ARABER
CUADRO E.2.2. NÚMERO DE DECLARACIONES E IMPORTE DE LOS COMPONENTES DE LA BASE IMPONIBLE POR TRAMOS

| KONTZEPTUA CONCEPTO | OINARRI EZARGARRIEN MAILAK / TRAMOS DE BASE IMPONIBLE (mila eurokotan / miles euros) | | | | | | | | | | | | | | | | GUZTIRA TOTAL | | |
|--|--|--------------------|---------------------|--------------------|---------------------|--------------------|---------------------|--------------------|---------------------|--------------------|---------------------|--------------------|---------------------|--------------------|---------------------|--------------------|---------------------|--------------------|--|
| | HASTA 700 ARTE | | 700 - 900 | | 900 - 1.100 | | 1.100 - 1.500 | | 1.500 - 2.300 | | 2.300 - 3.900 | | 3.900 - 7.100 | | MAS 7.100-tik GORA | | Ait.Kop. Nºdecl. | Zenbat. Importe | |
| | Ait.Kop. Nºdecl. | Zenbat. Importe | Ait.Kop. Nºdecl. | Zenbat. Importe | Ait.Kop. Nºdecl. | Zenbat. Importe | Ait.Kop. Nºdecl. | Zenbat. Importe | Ait.Kop. Nºdecl. | Zenbat. Importe | Ait.Kop. Nºdecl. | Zenbat. Importe | Ait.Kop. Nºdecl. | Zenbat. Importe | Ait.Kop. Nºdecl. | Zenbat. Importe | | | |
| (1) Ohiko etxebizitza guztira | | | | | | | | | | | | | | | | | | | |
| (1) Vivienda habitual total | 102 | 19.932 | 1.237 | 225.319 | 1.101 | 211.408 | 1.499 | 331.984 | 1.326 | 339.423 | 762 | 236.793 | 407 | 125.694 | 249 | 105.820 | 6.683 | 1.596.372 | |
| (2) Ohiko etxebizitza salbuetsia | | | | | | | | | | | | | | | | | | | |
| (2) Vivienda habitual exento | 102 | 17.214 | 1.237 | 197.336 | 1.101 | 185.962 | 1.499 | 271.457 | 1.326 | 261.011 | 762 | 164.875 | 407 | 87.906 | 249 | 57.656 | 6.683 | 1.243.417 | |
| (3) Bestelako ondasun higiezinak | | | | | | | | | | | | | | | | | | | |
| (3) Otros bienes inmuebles | 114 | 29.718 | 1.356 | 421.224 | 1.222 | 448.621 | 1.665 | 776.077 | 1.463 | 839.817 | 854 | 587.992 | 450 | 367.650 | 276 | 260.213 | 7.400 | 3.731.311 | |
| Ondasun higiezinak guztira (1-2+3) | | | | | | | | | | | | | | | | | | | |
| Bienes inmuebles total (1-2+3) | 114 | 32.435 | 1.358 | 449.207 | 1.223 | 474.067 | 1.680 | 836.604 | 1.474 | 918.229 | 857 | 659.910 | 452 | 405.438 | 276 | 308.376 | 7.434 | 4.084.265 | |
| Enpresa eta lanbide jarduerak hobariak ez dituztenak | | | | | | | | | | | | | | | | | | | |
| Activ.empresariales y profesionales sin bonificación | 2 | 27 | 32 | 5.370 | 39 | 5.383 | 33 | 8.242 | 37 | 7.274 | 16 | 2.901 | 1 | 806 | 1 | 416 | 161 | 30.419 | |
| Enpresa eta lanbide jarduerak hobariak dituztenak | | | | | | | | | | | | | | | | | | | |
| Activ.empresariales y profesionales con bonificación | 0 | 0 | 58 | 12.309 | 46 | 11.253 | 93 | 27.807 | 99 | 48.044 | 39 | 27.032 | 20 | 35.238 | 9 | 36.641 | 364 | 198.324 | |
| K/k eta aur. kontuen gord.luak, agerian edo epeka | | | | | | | | | | | | | | | | | | | |
| Dep.en c/c, cta de ahorro, a la vista o a plaz | 109 | 11.318 | 1.424 | 247.588 | 1.259 | 237.906 | 1.726 | 357.785 | 1.505 | 354.347 | 884 | 251.287 | 473 | 163.317 | 280 | 168.801 | 7.660 | 1.792.349 | |
| Balore higikorrek hobariak ez dituztenak | | | | | | | | | | | | | | | | | | | |
| Valores mobiliarios sin bonificación | 84 | 13.968 | 1.242 | 374.817 | 1.168 | 461.530 | 1.621 | 829.148 | 1.454 | 1.157.185 | 861 | 1.119.663 | 459 | 999.546 | 280 | 1.972.947 | 7.169 | 6.928.804 | |
| Balore higikorrek hobariak dituztenak | | | | | | | | | | | | | | | | | | | |
| Valores mobiliarios con bonificación | 29 | 6.433 | 197 | 56.713 | 197 | 68.319 | 361 | 166.900 | 395 | 285.907 | 356 | 495.353 | 267 | 767.708 | 199 | 1.842.332 | 2.001 | 3.689.667 | |
| Bizitza aseguruak | | | | | | | | | | | | | | | | | | | |
| Seguros de vida | 20 | 1.525 | 301 | 21.696 | 271 | 21.539 | 366 | 38.099 | 361 | 41.178 | 195 | 42.639 | 112 | 19.295 | 63 | 18.408 | 1.689 | 204.379 | |
| Aldi-baterako eta biziarteko errentak | | | | | | | | | | | | | | | | | | | |
| Rentas temporales y vitalicias | 4 | 293 | 41 | 4.130 | 37 | 2.166 | 45 | 6.055 | 32 | 1.675 | 33 | 4.103 | 19 | 1.712 | 12 | 2.153 | 223 | 22.286 | |
| Bitxiak, apain-larruak eta ibilgailuak | | | | | | | | | | | | | | | | | | | |
| Joyas, pieles de caract.suntuario y vehículos | 10 | 104 | 77 | 675 | 81 | 638 | 76 | 693 | 74 | 804 | 40 | 665 | 10 | 303 | 4 | 1.111 | 372 | 4.995 | |
| Artegaiak eta zaharkinak | | | | | | | | | | | | | | | | | | | |
| Objetos de arte y antigüedad | 2 | 5 | 0 | 0 | 0 | 0 | 6 | 725 | 3 | 128 | 0 | 0 | 0 | 0 | 0 | 0 | 11 | 857 | |
| Esk.erreal, emakida adm., kont. aukerak | | | | | | | | | | | | | | | | | | | |
| Dchos r., conces.adm., opc. contractuales | 2 | 13 | 42 | 3.669 | 27 | 2.984 | 26 | 3.690 | 36 | 8.003 | 23 | 4.802 | 14 | 2.792 | 12 | 12.410 | 182 | 38.363 | |
| Jabetza intelekt. edo industrialaren eskubideak | | | | | | | | | | | | | | | | | | | |
| Dchos de la propiedad intelectual o ind. | 0 | 0 | 4 | 754 | 1 | 10 | 4 | 652 | 1 | 1.305 | 1 | 1.665 | 0 | 0 | 0 | 0 | 11 | 4.386 | |
| Energia berriztagarrien instalazioak | | | | | | | | | | | | | | | | | | | |
| Instalaciones de energías renovables | 0 | 0 | 0 | 0 | 0 | 0 | 0 | 0 | 2 | 175 | 0 | 0 | 0 | 0 | 0 | 0 | 2 | 175 | |
| Eduki ekonomikoko beste ond. eta eskub.ak | | | | | | | | | | | | | | | | | | | |
| Demás bienes y dchos de contenido econ. | 26 | 448 | 154 | 23.816 | 177 | 30.316 | 241 | 46.206 | 250 | 68.006 | 179 | 77.717 | 103 | 58.518 | 96 | 116.333 | 1.226 | 421.360 | |
| ABERASTASUN GORDINA, GUZTIRA | | | | | | | | | | | | | | | | | | | |
| TOTAL RIQUEZA BRUTA | 121 | 66.568 | 1.460 | 1.200.744 | 1.306 | 1.316.111 | 1.774 | 2.322.606 | 1.546 | 2.892.261 | 904 | 2.687.738 | 478 | 2.454.673 | 289 | 4.479.929 | 7.878 | 17.420.630 | |
| Zorrak. Enpresa eta lanbide jarduerak hobariak dituztenak | | | | | | | | | | | | | | | | | | | |
| Deudas. Activ.empresariales y profesionales con bonificación | 0 | 0 | 1 | 2 | 0 | 0 | 2 | 442 | 1 | 18 | 0 | 0 | 0 | 0 | 0 | 0 | 4 | 461 | |
| Zorrak. Balore higikorrek hobariak dituztenak | | | | | | | | | | | | | | | | | | | |
| Deudas. Valores mobiliarios con bonificación | 0 | 0 | 0 | 0 | 6 | 749 | 9 | 735 | 7 | 436 | 2 | 220 | 7 | 987 | 3 | 435 | 34 | 3.561 | |
| Bestelako zorrak | | | | | | | | | | | | | | | | | | | |
| Otras deudas | 43 | 9.464 | 298 | 24.387 | 279 | 18.631 | 486 | 46.096 | 464 | 53.282 | 290 | 34.022 | 188 | 25.336 | 135 | 30.534 | 2.183 | 241.752 | |
| ZORRAK GUZTIRA | | | | | | | | | | | | | | | | | | | |
| TOTAL DEUDAS | 43 | 9.464 | 298 | 24.389 | 283 | 19.380 | 493 | 47.273 | 468 | 53.735 | 292 | 34.242 | 191 | 26.323 | 137 | 30.969 | 2.205 | 245.775 | |
| OINARRI EZARGARRIA | | | | | | | | | | | | | | | | | | | |
| BASE IMPONIBLE | 121 | 58.138 | 1.460 | 1.176.354 | 1.306 | 1.296.731 | 1.774 | 2.275.334 | 1.546 | 2.838.526 | 904 | 2.653.496 | 478 | 2.428.350 | 289 | 4.448.960 | 7.878 | 17.175.889 | |



E.2.3. TAULA AITORTUTAKO ABERASTASUNAREN OSAERA PORTZENTUALA.

CUADRO E.2.3. COMPOSICIÓN PORCENTUAL DE LA RIQUEZA DECLARADA

| KONTZEPTUA | CONCEPTO | 2013 | |
|---|---|-----------------------|---------------------|
| | | Zenbatekoa Importe | O.E. % % S/ B.I. |
| Ondasun higiezinak | Bienes inmuebles | 4.084.265 | 23,4 |
| Enpresa eta lanbide jarduerak | Activ.empresariales y profesionales | 228.743 | 1,3 |
| K/k eta aur. kontuen gord.luak, agerian edo epeka | Dep.en c/c, cta de ahorro, a la vista o a plz | 1.792.349 | 10,3 |
| Balore higikorrak | Valores mobiliarios | 10.618.471 | 61,0 |
| Bizitza aseguruak | Seguros de vida | 204.379 | 1,2 |
| Aldi-baterako eta biziarteko errentak | Rentas temporales y vitalicias | 22.286 | 0,1 |
| Bitxiak, apain-larruak eta ibilgailuak | Joyas, pieles de caráct.suntuario y vehículos | 4.995 | 0,0 |
| Artegaiak eta zaharkinak | Objetos de arte y antigüedad | 857 | 0,0 |
| Esk.erreal, emakida adm., kont. aukerak | Dchos r., conces.adm., opc. contractuales | 38.363 | 0,2 |
| Jabetza intelekt. edo industrialaren eskubideak | Dchos de la propiedad intelectual o ind. | 4.386 | 0,0 |
| Eduki ekonomikoko beste ond. eta eskub.ak | Demás bienes y dchos de contenido econ. | 421.534 | 2,4 |
| ABERASTASUN GORDINA, GUZTIRA | TOTAL RIQUEZA BRUTA | 17.420.630 | 100,0 |
| Zorrak | Deudas | -245.775 | -1,4 |
| OINARRI EZARGARRIA | BASE IMPONIBLE | 17.175.889 | 98,6 |

Zenbatekoa mila eurokotan / Importe en miles de euros



E.2.4. TAULA AITORPEN KOPURUAREN BANAKETA PORTZENTUALA OINARRI EZARGARRIAREN OSAGAIEN ARABERA.

CUADRO E.2.4. DISTRIBUCIÓN PORCENTUAL DEL NÚMERO DE DECLARACIONES POR COMPONENTES DE LA BASE IMPONIBLE.

| KONTZEPTUA | CONCEPTO | 2013 | |
|---|--|------------------------------|--------------------------|
| | | Ait. Kopurua Nº declarac. | Guztiar. % % s/ total |
| Ondasun higiezinak | Bienes inmuebles | 7.434 | 94,4 |
| Enpresa eta lanbide jarduerak | Activ.empresariales y profesionales | 517 | 6,6 |
| K/k eta aur. kontuen gord.luak, agerian edo epeka | Dep.en c/c, cta de ahorro, a la vista o a plz | 7.660 | 97,2 |
| Balore higikorrak | Valores mobiliarios | 7.387 | 93,8 |
| Bizitza aseguruak | Seguros de vida | 1.689 | 21,4 |
| Aldi-baterako eta biziarteko errentak | Rentas temporales y vitalicias | 223 | 2,8 |
| Bitxiak, apain-larruak eta ibilgailuak | Joyas, pieles de caráct. suntuario y vehículos | 372 | 4,7 |
| Artegaiak eta zaharkinak | Objetos de arte y antigüedad | 11 | 0,1 |
| Esk.erreal, emakida adm., kont. aukerak | Dchos r., conces.adm., opc. contractuales | 182 | 2,3 |
| Jabetza intelekt. edo industrialaren eskubideak | Dchos de la propiedad intelectual o ind. | 11 | 0,1 |
| Eduki ekonomikoko beste ond. eta eskub.ak | Demás bienes y dchos de contenido econ. | 1.228 | 15,6 |
| Zorrak | Deudas | 2.205 | 28,0 |
| OINARRI EZARGARRIA | BASE IMPONIBLE | 7.878 | 100,0 |



E.2.5. TAULA AITORPEN KOPURUA, OINARRI EZARGARRIAK ETA SARTU BEHARREKO KUOTAK OINARRI EZARGARRIAREN TARTEEN ARABERA

CUADRO E.2.5. NÚMERO DE DECLARACIONES, BASES IMPONIBLES Y CUOTAS A INGRESAR POR TRAMOS DE BASE IMPONIBLE

| OINARRI EZARGARRIAREN TARTEAK TRAMOS DE BASE IMPONIBLE (mila eurokotan / miles euros) | AITORPEN KOPURUA NÚMERO DE DECLARACIONES | | | OINARRI EZARGARRIA BASE IMPONIBLE | | | SARTU BEHARREKO KUOTA CUOTA A INGRESAR | | |
|---|---|-------------------------|------------------------|--------------------------------------|-------------------------|------------------------|---|-------------------------|------------------------|
| | Kopurua Número | Portzentajea/Porcentaje | | Zenbatekoa Importe | Portzentajea/Porcentaje | | Zenbatekoa Importe | Portzentajea/Porcentaje | |
| | | Guztiar.% % s/total | % Metatua % Acumul. | | Guztiar.% % s/total | % Metatua % Acumul. | | Guztiar.% % s/total | % Metatua % Acumul. |
| Hasta 700 arte | 121 | 1,5 | 1,5 | 58.138 | 0,3 | 0,3 | 4 | 0,0 | 0,0 |
| 700 - 900 | 1.460 | 18,5 | 20,1 | 1.176.354 | 6,8 | 7,2 | 383 | 0,7 | 0,7 |
| 900 - 1.100 | 1.306 | 16,6 | 36,6 | 1.296.731 | 7,5 | 14,7 | 921 | 1,6 | 2,3 |
| 1.100 - 1.500 | 1.774 | 22,5 | 59,2 | 2.275.334 | 13,2 | 28,0 | 2.837 | 5,0 | 7,2 |
| 1.500 - 2.300 | 1.546 | 19,6 | 78,8 | 2.838.526 | 16,5 | 44,5 | 6.269 | 11,0 | 18,2 |
| 2.300 - 3.900 | 904 | 11,5 | 90,3 | 2.653.496 | 15,4 | 60,0 | 9.077 | 15,9 | 34,1 |
| 3.900 - 7.100 | 478 | 6,1 | 96,3 | 2.428.350 | 14,1 | 74,1 | 11.223 | 19,6 | 53,7 |
| Más de 7.100-tik gora | 289 | 3,7 | 100,0 | 4.448.960 | 25,9 | 100,0 | 26.516 | 46,3 | 100,0 |
| GUZTIRA / TOTAL | 7.878 | 100,0 | | 17.175.889 | 100,0 | | 57.230 | 100,0 | |

Zenbatekoa mila eurokotan / Importe en miles de euros



E.2.6. TAULA ORDAINTZEKO KUOTA ETA BATEZ BESTEKO TASA EFEKTIBOA OINARRI EZARGARRIAREN TARTEEN ARABERA

CUADRO E.2.6. CUOTA A INGRESAR Y TIPO MEDIO EFECTIVO POR TRAMOS DE BASE IMPONIBLE

| OINARRI EZARGARRIAREN TARTEAK TRAMOS DE BASE IMPONIBLE (mila eurokotan / miles euros) | AITORPEN KOPURUA NÚMERO DECLARAC. | OINARRI EZARGARRIA BASE IMPONIBLE | OINARRI LIKIDAGARRIA BASE LIQUIDABLE (A) | KUOTA OSO CUOTA ÍNTEGRA (B) | SARTU BEHA- RREKO KUOTA CUOTA A INGRESAR (C) | BATEZ BES. TA.NOMIN. (A/BL) TIPO MEDIO NOMINAL (B/A) % | BATEZ BESTEKO T.EFEK. (B/BL) TIPO MEDIO EFECTIVO (C/A) % |
|--|--|--|--|---|--|--|--|
| Hasta 700 arte | 121 | 58.138 | 1.300 | 4 | 4 | 0,28 | 0,28 |
| 700 - 900 | 1.460 | 1.176.354 | 158.554 | 401 | 383 | 0,25 | 0,24 |
| 900 - 1.100 | 1.306 | 1.296.731 | 384.631 | 965 | 921 | 0,25 | 0,24 |
| 1.100 - 1.500 | 1.774 | 2.275.334 | 1.037.034 | 3.036 | 2.837 | 0,29 | 0,27 |
| 1.500 - 2.300 | 1.546 | 2.838.526 | 1.759.126 | 6.884 | 6.269 | 0,39 | 0,36 |
| 2.300 - 3.900 | 904 | 2.653.496 | 2.023.496 | 10.677 | 9.077 | 0,53 | 0,45 |
| 3.900 - 7.100 | 478 | 2.428.350 | 2.094.450 | 14.969 | 11.223 | 0,71 | 0,54 |
| Más de 7.100-tik gora | 289 | 4.448.960 | 4.246.660 | 38.854 | 26.516 | 0,91 | 0,62 |
| GUZTIRA / TOTAL | 7.878 | 17.175.889 | 11.705.251 | 75.790 | 57.230 | 0,65 | 0,49 |

Zenbatekoa mila eurokotan / Importe en miles de euros



E.2.7.TAULA ZERGAREN DATUAK ESKUALDEAREN ARABERA

CUADRO E.2.7. DATOS DEL IMPUESTO DISTRIBUIDOS POR COMARCAS

| KONTZEPTUA/ CONCEPTO | BIDASOA BEHEA | DEBABARRENA | DEBAGOIENA | DONOSTIA | DONOSTIALDEA | GOIERRI | OARSOALDEA | TOLOSALDEA | UROLA KOSTA | SAILK.GABE NO CLASIF. | GUZTIRA TOTAL |
|--|---------------|-------------|------------|-----------|--------------|---------|------------|------------|-------------|--------------------------|------------------|
| AITORPEN KOPURUA | | | | | | | | | | | |
| Nº DECLARACIONES | 704 | 508 | 425 | 4.198 | 229 | 357 | 164 | 351 | 882 | 60 | 7.878 |
| (1) Ohiko etxebizitza guztira | | | | | | | | | | | |
| (1) Vivienda habitual total | 132.361 | 55.730 | 44.256 | 1.091.320 | 34.191 | 35.544 | 24.035 | 38.280 | 129.490 | 11.165 | 1.596.372 |
| (2) Ohiko etxebizitza salbuetsia | | | | | | | | | | | |
| (2) Vivienda habitual exento | 107.231 | 53.308 | 41.751 | 805.268 | 30.141 | 33.435 | 21.037 | 34.316 | 108.186 | 8.743 | 1.243.417 |
| (3) Bestelako ondasun higiezinak | | | | | | | | | | | |
| (3) Otros bienes inmuebles | 332.398 | 190.040 | 146.038 | 2.157.938 | 100.764 | 151.754 | 63.820 | 169.261 | 384.254 | 35.044 | 3.731.311 |
| Ondasun higiezinak guztira (1-2+3) | | | | | | | | | | | |
| Bienes inmuebles total (1-2+3) | 357.528 | 192.461 | 148.544 | 2.443.990 | 104.813 | 153.863 | 66.818 | 173.224 | 405.558 | 37.466 | 4.084.265 |
| Enpresa eta lanbide jarduerak hobariak ez dituztenak | | | | | | | | | | | |
| Activ.empresariales y profesionales sin bonificación | 4.043 | 1.306 | 270 | 17.316 | 1.362 | 2.157 | 1.693 | 767 | 1.505 | | 30.419 |
| Enpresa eta lanbide jarduerak hobariak dituztenak | | | | | | | | | | | |
| Activ.empresariales y profesionales con bonificación | 14.177 | 2.408 | 2.932 | 139.568 | 3.413 | 7.960 | 5.972 | 12.641 | 8.944 | 310 | 198.324 |
| K/k eta aur. kontuen gord.luak, agerian edo epeka | | | | | | | | | | | |
| Dep.en c/c, cta de ahorro, a la vista o a plz | 145.490 | 131.577 | 104.452 | 897.510 | 49.969 | 99.932 | 45.062 | 99.713 | 204.743 | 13.902 | 1.792.349 |
| Balore higikorrek hobariak ez dituztenak | | | | | | | | | | | |
| Valores mobiliarios sin bonificación | 503.483 | 371.656 | 339.385 | 4.207.026 | 131.437 | 156.599 | 86.409 | 231.682 | 707.123 | 194.004 | 6.928.804 |
| Balore higikorrek hobariak dituztenak | | | | | | | | | | | |
| Valores mobiliarios con bonificación | 250.402 | 137.772 | 246.416 | 1.817.509 | 77.852 | 174.383 | 41.156 | 140.671 | 644.842 | 158.662 | 3.689.667 |
| Gainerako ondasunak | | | | | | | | | | | |
| Resto de bienes | 81.687 | 46.661 | 38.054 | 347.366 | 20.191 | 25.955 | 11.522 | 35.828 | 75.127 | 14.409 | 696.801 |
| Zorrak. Enpresa eta lanbide jarduerak hobariak dituztenak | | | | | | | | | | | |
| Deudas. Activ.empresariales y profesionales con bonificación | | | 18 | 444 | | | | | | | 461 |
| Zorrak. Balore higikorrek hobariak dituztenak | | | | | | | | | | | |
| Deudas. Valores mobiliarios con bonificación | 536 | 255 | 5 | 2.051 | 181 | | 34 | 489 | 8 | | 3.561 |
| Bestelako zorrak | | | | | | | | | | | |
| Otras deudas | 30.110 | 8.513 | 6.033 | 147.644 | 3.667 | 6.679 | 2.584 | 12.150 | 21.068 | 3.303 | 241.752 |
| ZORRAK GUZTIRA | | | | | | | | | | | |
| TOTAL DEUDAS | 30.646 | 8.768 | 6.056 | 150.139 | 3.848 | 6.679 | 2.618 | 12.640 | 21.077 | 3.303 | 245.775 |
| OINARRI EZARGARRIA | | | | | | | | | | | |
| BASE IMPONIBLE | 1.326.164 | 875.073 | 873.995 | 9.721.181 | 385.188 | 614.171 | 256.013 | 681.888 | 2.026.766 | 415.450 | 17.175.889 |
| Murrizpena | | | | | | | | | | | |
| Reducción | 483.830 | 355.283 | 296.624 | 2.920.415 | 158.924 | 247.237 | 114.609 | 245.471 | 615.344 | 32.900 | 5.470.638 |
| OINARRI LIKIDAGARRIA | | | | | | | | | | | |
| BASE LIQUIDABLE | 842.334 | 519.790 | 577.370 | 6.800.766 | 226.264 | 366.934 | 141.404 | 436.417 | 1.411.421 | 382.550 | 11.705.251 |
| KUOTA OSOA | | | | | | | | | | | |
| CUOTA INTEGRRA | 5.000 | 2.740 | 3.661 | 44.952 | 1.201 | 1.931 | 702 | 2.741 | 9.573 | 3.289 | 75.790 |
| KUOTAKO KENKARIAK | | | | | | | | | | | |
| DEDUCCIONES DE LA CUOTA | 1.021 | 554 | 1.274 | 9.681 | 307 | 680 | 134 | 669 | 3.216 | 1.023 | 18.560 |
| SARTU BEHARREKO KUOTA | | | | | | | | | | | |
| CUOTA A INGRESAR | 3.979 | 2.186 | 2.387 | 35.270 | 894 | 1.251 | 568 | 2.072 | 6.357 | 2.266 | 57.230 |
| BATEZ BESTEKO T.EFEKTIBOIA | | | | | | | | | | | |
| TIPO MEDIO EFECTIVO | | | | | | | | | | | |
| Sartu beh.kuota/Oinar.likidag. | | | | | | | | | | | |
| Cuota a ing/Base liquidable | 0,47% | 0,42% | 0,41% | 0,52% | 0,40% | 0,34% | 0,40% | 0,47% | 0,45% | 0,59% | 0,49% |



E.2.8. TAULA ZERGAREN DATUAK ESKUALDEAREN ARABERA. BANAKETA PORTZENTUALA
CUADRO E.2.8. DATOS DEL IMPUESTO DISTRIBUIDOS POR COMARCAS. DISTRIBUCIÓN PORCENTUAL

| KONTZEPTUA/ CONCEPTO | BIDASOA BEHEA | DEBABARRENA | DEBAGOIENA | DONOSTIA | DONOSTIALDEA | GOIERRI | OARSOALDEA | TOLOSALDEA | UROLA KOSTA | SAILK.GABE NO CLASIF. | GUZTIRA TOTAL |
|---|---------------|-------------|------------|----------|--------------|---------|------------|------------|-------------|--------------------------|------------------|
| Ondasun higiezinak | | | | | | | | | | | |
| Bienes inmuebles | 27,0 | 22,0 | 17,0 | 25,1 | 27,2 | 25,1 | 26,1 | 25,4 | 20,0 | 9,0 | 23,8 |
| Enpresa eta lanbide jarduerak | | | | | | | | | | | |
| Activ.empresariales y profesionales | 1,4 | 0,4 | 0,4 | 1,6 | 1,2 | 1,6 | 3,0 | 2,0 | 0,5 | 0,1 | 1,3 |
| K/k eta aur. kontuen gord.luak, agerian edo epeka | | | | | | | | | | | |
| Dep.en c/c, cta de ahorro, a la vista o a plz | 11,0 | 15,0 | 12,0 | 9,2 | 13,0 | 16,3 | 17,6 | 14,6 | 10,1 | 3,3 | 10,4 |
| Balore higikorrek | | | | | | | | | | | |
| Valores mobiliarios | 56,8 | 58,2 | 67,0 | 62,0 | 54,3 | 53,9 | 49,8 | 54,6 | 66,7 | 84,9 | 61,8 |
| Gainerako ondasunak | | | | | | | | | | | |
| Resto de bienes | 6,2 | 5,3 | 4,4 | 3,6 | 5,2 | 4,2 | 4,5 | 5,3 | 3,7 | 3,5 | 4,1 |
| Zorrak | | | | | | | | | | | |
| Deudas | 2,3 | 1,0 | 0,7 | 1,5 | 1,0 | 1,1 | 1,0 | 1,9 | 1,0 | 0,8 | 1,4 |
| OINARRI EZARGARRIA (OE) | | | | | | | | | | | |
| BASE IMPONIBLE (BI) | 100,0 | 100,0 | 100,0 | 100,0 | 100,0 | 100,0 | 100,0 | 100,0 | 100,0 | 100,0 | 100,0 |
| Murrizpena / Oinarri Ezargarría | | | | | | | | | | | |
| Reducción / Base Imponible | 36,5 | 40,6 | 33,9 | 30,0 | 41,3 | 40,3 | 44,8 | 36,0 | 30,4 | 7,9 | 31,9 |
| OINARRI LIKIDAGARRIA / O E | | | | | | | | | | | |
| BASE LIQUIDABLE / B I | 63,5 | 59,4 | 66,1 | 70,0 | 58,7 | 59,7 | 55,2 | 64,0 | 69,6 | 92,1 | 68,1 |
| KUOTA OSOA / O E | | | | | | | | | | | |
| KUOTA INTEGRÁ / B I | 0,4 | 0,3 | 0,4 | 0,5 | 0,3 | 0,3 | 0,3 | 0,4 | 0,5 | 0,8 | 0,4 |
| KUOTAKO KENKARIAK / O E | | | | | | | | | | | |
| DEDUCCIONES DE LA CUOTA / B I | 0,1 | 0,1 | 0,1 | 0,1 | 0,1 | 0,1 | 0,1 | 0,1 | 0,2 | 0,2 | 0,1 |
| SARTU BEHARREKO KUOTA / O E | | | | | | | | | | | |
| KUOTA A INGRESAR / B I | 0,3 | 0,2 | 0,3 | 0,4 | 0,2 | 0,2 | 0,2 | 0,3 | 0,3 | 0,5 | 0,3 |



E.2.9. AITORTUTAKO ABERASTASUNA SEXUAREN ARABERA.

CUADRO E.2.9. RIQUEZA DECLARADA POR SEXO.

| KONTZEPTUA | CONCEPTO | GIZONAK / HOMBRES | | EMAKUMEAK / MUJERES | | % | |
|---|--|-----------------------|---------------------|-----------------------|---------------------|--------------------------------|---------------------------------|
| | | Zenbatekoa Importe | O.E. % % S/ B.I. | Zenbatekoa Importe | O.E. % % S/ B.I. | Gizona/Guztira Hombre/Total | Emakumea/Guztira Mujer/Total |
| (1) Ohiko etxebizitza guztira | (1) Vivienda habitual total | 689.342 | 8,1 | 907.030 | 10,2 | 43,2 | 56,8 |
| (2) Ohiko etxebizitza salbuetsia | (2) Vivienda habitual exento | 548.932 | 6,4 | 694.485 | 7,8 | 44,1 | 55,9 |
| (3) Bestelako ondasun higiezinak | (3) Otros bienes inmuebles | 1.676.759 | 19,6 | 2.054.551 | 23,2 | 44,9 | 55,1 |
| Ondasun higiezinak (1-2+3) | Bienes inmuebles (1-2+3) | 1.817.169 | 21,3 | 2.267.096 | 25,6 | 44,5 | 55,5 |
| Enpresa eta lanbide jarduerak hobariak ez dituztenak | Activ.empresariales y profesionales sin bonificación | 15.807 | 0,2 | 14.613 | 0,2 | 52,0 | 48,0 |
| Enpresa eta lanbide jarduerak hobariak dituztenak | Activ.empresariales y profesionales con bonificación | 120.307 | 1,4 | 78.017 | 0,9 | 60,7 | 39,3 |
| K/k eta aur. kontuen gord.luak, agerian edo epeka | Dep.en c/c, cta de ahorro, a la vista o a plz | 821.611 | 9,6 | 970.738 | 10,9 | 45,8 | 54,2 |
| Balore higikorrek hobariak ez dituztenak | Valores mobiliarios sin bonificación | 3.342.141 | 39,1 | 3.586.663 | 40,4 | 48,2 | 51,8 |
| Balore higikorrek hobariak dituztenak | Valores mobiliarios con bonificación | 2.074.869 | 24,3 | 1.614.798 | 18,2 | 56,2 | 43,8 |
| Bizitza aseguruak | Seguros de vida | 97.170 | 1,1 | 107.209 | 1,2 | 47,5 | 52,5 |
| Aldi-baterako eta biziarteko errentak | Rentas temporales y vitalicias | 10.832 | 0,1 | 11.454 | 0,1 | 48,6 | 51,4 |
| Bitxiak, apain-larruak eta ibilgailuak | Joyas, pieles de caráct.suntuario y vehículos | 3.380 | 0,0 | 1.615 | 0,0 | 67,7 | 32,3 |
| Artegaiak eta zaharkinak | Objetos de arte y antigüedad | 61 | 0,0 | 796 | 0,0 | 7,1 | 92,9 |
| Esk.erreal, emakida adm., kont. aukerak | Dchos r., conces.adm., opc. contractuales | 19.253 | 0,2 | 19.111 | 0,2 | 50,2 | 49,8 |
| Jabetza intelekt. edo industrialaren eskubideak | Dchos de la propiedad intelectual o ind. | 1.816 | 0,0 | 2.570 | 0,0 | 41,4 | 58,6 |
| Energia berriztagarrien instalazioak | Instalaciones de energías renovables | 87 | 0,0 | 87 | 0,0 | 50,0 | 50,0 |
| Eduki ekonomikoko beste ond. eta eskub.ak | Demás bs y dchos de contenido econ. | 225.312 | 2,6 | 196.048 | 2,2 | 53,5 | 46,5 |
| ABERASTASUN GORDINA GUZTIRA | TOTAL RIQUEZA BRUTA | 8.549.815 | 100,0 | 8.870.815 | 100,0 | 49,1 | 50,9 |
| Zorrek. Enpresa eta lanbide jarduerak hobariak dituztenak | Deudas. Activ.empresariales y profesionales con bonificación | 342 | 0,0 | 120 | 0,0 | 74,1 | 25,9 |
| Zorrek. Balore higikorrek hobariak dituztenak | Deudas. Valores mobiliarios con bonificación | 2.232 | 0,0 | 1.329 | 0,0 | 62,7 | 37,3 |
| Bestelako zorrek | Otras deudas | 135.801 | 1,6 | 105.950 | 1,2 | 56,2 | 43,8 |
| ZORRAK GUZTIRA | TOTAL DEUDAS | 138.375 | 1,6 | 107.399 | 1,2 | 56,3 | 43,7 |
| OINARRI EZARGARRIA | BASE IMPONIBLE | 8.411.439 | 98,4 | 8.764.449 | 98,8 | 49,0 | 51,0 |

Zenbatekoa mila eurokotan / Importe en miles de euros



E.2.10. TAULA AITORPEN KOPURUAREN BANAKETA PORTZENTUALA OINARRI EZARGARRIAREN OSAGAIEN ETA SEXUAREN ARABERA.

CUADRO E.2.10. DISTRIBUCIÓN PORCENTUAL DEL NÚMERO DE DECLARACIONES POR COMPONENTES DE LA BASE IMPONIBLE Y SEXO.

| KONTZEPTUA | CONCEPTO | GIZONAK / HOMBRES | | EMAKUMEAK / MUJERES | | % | |
|---|--|-------------------|---------------------|---------------------|---------------------|--------------------------------|---------------------------------|
| | | Kopurua Número | O.E. % % S/ B.I. | Kopurua Número | O.E. % % S/ B.I. | Gizona/Guztira Hombre/Total | Emakumea/Guztira Mujer/Total |
| (1) Ohiko etxebizitza guztira | (1) Vivienda habitual total | 3.045 | 82,1 | 3.638 | 87,2 | 45,6 | 54,4 |
| (2) Ohiko etxebizitza salbuetsia | (2) Vivienda habitual exento | 3.045 | 82,1 | 3.638 | 87,2 | 45,6 | 54,4 |
| (3) Bestelako ondasun higiezinak | (3) Otros bienes inmuebles | 3.473 | 93,7 | 3.927 | 94,2 | 46,9 | 53,1 |
| Ondasun higiezinak (1-2+3) | Bienes inmuebles (1-2+3) | 3.485 | 94,0 | 3.949 | 94,7 | 46,9 | 53,1 |
| Enpresa eta lanbide jarduerak hobariak ez dituztenak | Activ.empresariales y profesionales sin bonificación | 85 | 2,3 | 76 | 1,8 | 52,8 | 47,2 |
| Enpresa eta lanbide jarduerak hobariak dituztenak | Activ.empresariales y profesionales con bonificación | 198 | 5,3 | 166 | 4,0 | 54,4 | 45,6 |
| K/k eta aur. kontuen gord.luak, agerian edo epeka | Dep.en c/c, cta de ahorro, a la vista o a plz | 3.595 | 97,0 | 4.065 | 97,5 | 46,9 | 53,1 |
| Balore higikorrek hobariak ez dituztenak | Valores mobiliarios sin bonificación | 3.356 | 90,5 | 3.813 | 91,4 | 46,8 | 53,2 |
| Balore higikorrek hobariak dituztenak | Valores mobiliarios con bonificación | 1.120 | 30,2 | 881 | 21,1 | 56,0 | 44,0 |
| Bizitza aseguruak | Seguros de vida | 806 | 21,7 | 883 | 21,2 | 47,7 | 52,3 |
| Aldi-baterako eta biziarteko errentak | Rentas temporales y vitalicias | 97 | 2,6 | 126 | 3,0 | 43,5 | 56,5 |
| Bitxiak, apain-larruak eta ibilgailuak | Joyas, pieles de caráct.suntuario y vehículos | 206 | 5,6 | 166 | 4,0 | 55,4 | 44,6 |
| Artegaiak eta zaharkinak | Objetos de arte y antigüedad | 6 | 0,2 | 5 | 0,1 | 54,5 | 45,5 |
| Esk.erreal, emakida adm., kont. aukerak | Dchos r., conces.adm., opc. contractuales | 73 | 2,0 | 109 | 2,6 | 40,1 | 59,9 |
| Jabetza intelekt. edo industrialaren eskubideak | Dchos de la propiedad intelectual o ind. | 4 | 0,1 | 7 | 0,2 | 36,4 | 63,6 |
| Energia berriztagarrien instalazioak | Instalaciones de energías renovables | 1 | 0,0 | 1 | 0,0 | 50,0 | 50,0 |
| Eduki ekonomikoko beste ond. eta eskub.ak | Demás bs y dchos de contenido econ. | 594 | 16,0 | 632 | 15,2 | 48,5 | 51,5 |
| ABERASTASUN GORDINA GUZTIRA | TOTAL RIQUEZA BRUTA | 3.707 | 100,0 | 4.171 | 100,0 | 47,1 | 52,9 |
| Zorrek. Enpresa eta lanbide jarduerak hobariak dituztenak | Deudas. Activ.empresariales y profesionales con bonificación | 2 | 0,1 | 2 | 0,0 | 50,0 | 50,0 |
| Zorrek. Balore higikorrek hobariak dituztenak | Deudas. Valores mobiliarios con bonificación | 20 | 0,5 | 14 | 0,3 | 58,8 | 41,2 |
| Bestelako zorrek | Otras deudas | 1.111 | 30,0 | 1.072 | 25,7 | 50,9 | 49,1 |
| ZORRAK GUZTIRA | TOTAL DEUDAS | 1.124 | 30,3 | 1.081 | 25,9 | 51,0 | 49,0 |
| OINARRI EZARGARRIA | BASE IMPONIBLE | 3.707 | 100,0 | 4.171 | 100,0 | 47,1 | 52,9 |



E.2.11. TAULA OINARRI LIKIDAGARRIA, KUOTA OSOA ETA ORDAINTZEKO KUOTA SEXUAREN ARABERA.
 CUADRO E.2.11. BASE LIQUIDABLE, CUOTA ÍNTEGRA Y CUOTA A INGRESAR POR SEXO.

| KONTZEPTUA | CONCEPTO | Zenbatekoa / Importe | | % | |
|------------------------------|-------------------------|----------------------|----------------------|--------------------------------|---------------------------------|
| | | GIZONAK HOMBRES | EMAKUMEAK MUJERES | Gizona/Guztira Hombre/Total | Emakumea/Guztira Mujer/Total |
| Oinarri ezargarria | Base imponible | 8.411.439 | 8.764.449 | 49,0 | 51,0 |
| Murrizpena | Reducción | 2.570.403 | 2.900.236 | 47,0 | 53,0 |
| OINARRI LIKIDAGARRIA | BASE LIQUIDABLE | 5.841.037 | 5.864.214 | 49,9 | 50,1 |
| KUOTA OSOA | CUOTA INTEGRÁ | 38.339 | 37.451 | 50,6 | 49,4 |
| Atzerriko zergak | Impuestos extranjeros | 7 | 0 | 97,2 | 2,8 |
| Hobariak | Bonificaciones | 10.328 | 8.226 | 55,7 | 44,3 |
| KUOTAKO KENKARIAK | DEDUCCIONES DE LA CUOTA | 10.334 | 8.226 | 55,7 | 44,3 |
| SARTU BEHARREKO KUOTA | CUOTA A INGRESAR | 28.004 | 29.225 | 48,9 | 51,1 |

Zenbatekoa mila eurokotan / Importe en miles de euros



3. SOZIETATEEN GAINEKO ZERGA. 2013KO EKITALDIA.

3.0. SARRERA

Sozietateen gaineko zerga 200 eta 202 ereduak aurkeztuz aitoritzen da.

Enpresek 200 eredu erabiliko dute zergaren kuota diferentziala banakako erregimenean aurkeztu behar dutenean.

Aldiz, enpresek 220 eredu erabiliko dute zergaren kuota diferentziala sozietate taldeen baterakuntza fiskalaren erregimen berezian aurkeztu nahi dutenean.

Hortaz, zerga baterakuntzaren araubidea borondatezko araubidea da. Haren arabera, hainbat sozietatek –sozietate nagusi batek eta haren mendekoeek– batera tributatzeko dute sozietateen gaineko zergan, baldin eta baldintza jakin batzuk betetzen badituzte. Sozietate talde bat eratzeko zerga araudiak ezartzen dituen baldintzak desberdinak dira merkataritzako araudian ezarritakoen aldean. Hori dela-eta, gerta daiteke merkataritza talde bat ez izatea talde fiskal.

Araubide honen arabera tributatzeko duen enpresa bakoitzak banakako aitorpena aurkeztu du (200 eredu), baina kuota diferentziala positiboa bada ez du eredu horretan egiten zergaren ordainketa, eta kuota diferentziala negatiboa bada itzulketa ez du eredu horretan eskatzen. Horrez gain, taldeko enpresa nagusiak beste aitorpen bat aurkeztu behar du (220 eredu), eta taldea osatzen duten enpresa guztien datu bateratuak adierazi behar ditu bertan. Hain zuzen ere, eredu horren bitartez ordaintzen da zergaren kuota diferentziala edo eskatzen da haren itzulketa. Hala ere, talde barruan egiten diren doikuntzak, baterakuntzak eta ezabaketak direla-eta, banakako aitorpenen baturak ez du zertan bat etorri taldeak aitoritutakoarekin.

3. IMPUESTO SOBRE SOCIEDADES. EJERCICIO 2013.

3.0. INTRODUCCIÓN

El Impuesto sobre Sociedades está integrado por la presentación de los modelos 200 y 220.

El modelo 200 es el que deben utilizar las empresas para la presentación, en régimen de tributación individual, de la cuota diferencial del impuesto.

El modelo 220 es el que deben utilizar las empresas para la presentación de la cuota diferencial del Impuesto sobre Sociedades, correspondiente al régimen especial de consolidación fiscal de los grupos de sociedades.

El régimen de consolidación fiscal es un régimen voluntario en el que un grupo de sociedades formado por una sociedad dominante y otras dependientes de aquella tributan de forma única por el Impuesto sobre Sociedades, siempre que cumplan una serie de requisitos. Las condiciones establecidas en la normativa fiscal para poder formar un grupo de sociedades son distintas de las establecidos en la normativa mercantil. De modo que pueden darse casos de grupos mercantiles que no conformen un grupo fiscal.

Cada una de las empresas que tributan en ese régimen presenta una declaración individual (modelo 200), pero si la cuota diferencial es positiva no realizan el pago del impuesto, y si la cuota diferencial es negativa no se realiza la solicitud de devolución. Además de eso, la empresa dominante del grupo debe presentar otra declaración (modelo 220) con los datos consolidados de todas las empresas que forman parte del grupo. Es en ese modelo donde se realiza el pago o devolución de la cuota diferencial del impuesto. Pero debido a los ajustes, consolidaciones y eliminaciones de las operaciones intergrupo, el resultado de la suma de las declaraciones individuales no tiene por qué coincidir con la declaración del grupo.



200 eredua kopuruz garrantzitsuena izateaz gainera, irudi zehatzagoa eskaintzen du sozietateen sektoreari buruz, eta hobeto desagregatzen ditu zergaren magnitude nagusiak.

Arrazoi hori dela-eta, gure analisia oinarrituta da, gehienbat, eredu hortako datuen azterketan. Halere, beste atal batean, konparatzen da baterakuntzako tributazioko (220 eredua) kuota diferentziala banakako tributaziokoarekin (200 eredua)

Beraz, eta 200 eredua kontuan hartuta, guztira **23.816 aitorten aurkeztu dira** Sozietateen gaineko Zergan, denak ere 2013. urteari dagozkionak. Aitortzaile kopurua %1,1 handitu da 2012ko ekitaldiaren aldean (260 aitorten gehiago).

Aitorpenak enpresa **aitortzaileen izaera juridikoaren** arabera sailkatuta, ikusten da %75,3 (17.934 aitorten) erantzukizun mugatuko sozietateak direla, %9,7 (2.299 aitorten) sozietate anonimoak, %3,0 (716 aitorten) sozietate kooperatiboak, eta, azkenik, gainerako %12,0a (2.867 aitorten) "bestelako entitateak" taldekoak.

Eragiketen eremuaren arabera aztertuta, enpresen %96,7k (23.019 aitortzailek) Gipuzkoan egin ditu eragiketa guztiak, eta %0,4k baino ez (85 aitortzailek) Euskal Autonomia Erkidegoan (EAE). Gainerako %3,0k arabide erkideko lurraldean edo Nafarroan burutu du eragiketen zati bat.

Araudi aplikagarriari dagokionez, aitorten %97,1ari Gipuzkoako araudia aplikatu zaio; %0,6ari (143 aitortzaile) EAEko beste araudia, eta %2,3ari (559 aitortzaile) arabide erkidea.

Ekitaldiko **oinarri likidagarri osoa** 12.845 milioi eurokoa izan da. Era berean,

El modelo 200 además de ser el más representativo en número, ofrece una imagen más detallada del sector societario en su conjunto y dispone de una mayor desagregación de las magnitudes más importantes del impuesto.

Es por ese motivo por el que centraremos nuestro análisis, fundamentalmente, en examinar los datos de ese modelo. Aunque, en otro apartado, también se compara la cuota diferencial en tributación consolidada (modelo 220) con respecto a la tributación individual (modelo 200).

Por lo tanto, y centrándonos en el modelo 200, el **número de declaraciones presentadas** por el Impuesto sobre Sociedades correspondientes al ejercicio 2013 es de 23.816. El aumento de declarantes ha sido del 1,1% respecto a 2012 (260 declaraciones más).

Clasificando las declaraciones según la **forma jurídica de las empresas declarantes**, el 75,3% de las mismas (17.934 declaraciones) son sociedades de responsabilidad limitada, el 9,7% sociedades anónimas (2.299 declaraciones), el 3,0% sociedades cooperativas (716 declaraciones) y el 12,0% restante (2.867 declaraciones) pertenece a otro tipo de entidad.

Según el **ámbito de operaciones**, el 96,7% de las empresas (23.019 declarantes) realiza la totalidad de sus operaciones dentro de Gipuzkoa, y sólo el 0,4% (85 declarantes) lo hace dentro de la Comunidad Autónoma del País Vasco (CAPV). El 3,0% restante realiza parte de sus operaciones en territorio de régimen común o Navarra.

La **normativa aplicable** al 97,1% del total de declaraciones es la de Gipuzkoa; se aplican la normativa del resto de la CAPV el 0,6% (143 declarantes), mientras que la normativa común es aplicable al 2,3% (559 declarantes).

La **base liquidable total** del ejercicio asciende a 12.845 millones de euros. De



Gipuzkoari egotzitako oinarri likidagarriak, lurraldean egindako eragiketa bolumenaren portzentajearen arabera kalkulatuak, -345 milioi euroko zenbatekoa eman du.

Oinarri likidagarria tartean arabera banatuta, agerian jartzen da aitorten kopururik handiena oinarri nulua duen tartean dagoela: 7.124 enpresa, kopuru osoaren %29,9. Gainera, aitortzaile kopuru handi bat eskalaren erdiko partean metatzen da: 17.782 sozietatek, hau da, kopuru osoaren ia hiru laurdenak, -30.000 eta +30.000 euro bitarteko oinarri likidagarria aitortu du.

Oinarri likidagarria enpresen izaera juridikoaren arabera banatzen badugu ikus daiteke sozietate anonimoek (aitortzaile guztien %9,7k) ekitaldiko oinarri likidagarriari 93 milioi euro gehitzen diote. Erantzukizun mugatuko sozietateak, aitorten kopuru osoaren %75,3 izan arren, zenbateko osoari -538 milioi euro ematen diote.

Oinarri likidagarriaren zeinuari begiratzuz gero, enpresa guztien %67,9k oinarri negatibo edo nulua aitortu du, eta gainontzeko %32,1ak, ordea, oinarri likidagarri positiboa. Kuotako hobari eta kenkariak azken horiek bakarrik aplikatu ditzaketenez, beren likidazioaren eskemak azterketa zehatzagoa izango du.

Oinarri likidagarri positiboa izan duten sozietateei buruz izaera juridikoaren arabera egindako azterketak ez du alde handirik erakusten aitortzaile kopuru osorako egindakoaren aldean. Erantzukizun mugatuko sozietateak nagusitzen badira ere (6.003, kopuru osoaren %78,5), sozietate anonimoek kopuru osoaren %13,9 izanik oinarri likidagarrian %44,2, kuota osoan %49,7 eta Ogasunari egindako sarreretan %51,2 metatu dituzte.

Oinarri likidagarri positiboa izan duten sozietateei Gipuzkoako araudia aplikatu zaie batez ere (%94,3 foru araudikoak dira). Jakina, zenbateko gehienak Gipuzkoako araudia aplikatu dutenetan metatu dira.

ella, la **base liquidable imputada a Gipuzkoa**, según el porcentaje de volumen de operaciones que se realiza en el Territorio, es de -345 millones.

La división de la **base liquidable imputada por tramos** nos muestra que el mayor número de declaraciones se sitúa en el tramo de base nula: 7.124 empresas que suponen el 29,9% del total. Además, se da una alta concentración de declarantes en la parte media de la escala: el número de sociedades que declaran una base liquidable entre -30.000 euros y +30.000 euros asciende a 17.782, que representan casi las tres cuartas partes del total.

Si distribuimos la **base liquidable según la forma jurídica** de las empresas, vemos que las sociedades anónimas (9,7% del total de declarantes) aportan 93 millones de euros a la base liquidable del ejercicio. Las de responsabilidad limitada, a pesar de suponer el 75,3% del total de declarantes, aportan -538 millones de euros al importe total.

Según el **signo de la base liquidable**, el 67,9% del total declara tener una base negativa o nula, mientras que el 32,1% restante declara tener una base liquidable positiva. Como estas últimas son las únicas que pueden aplicar las diversas bonificaciones y deducciones de cuota, analizaremos con más detalle su esquema de liquidación.

El análisis de las **sociedades con base liquidable positiva según su forma jurídica** no varía en exceso del realizado para el total de declarantes. Aunque son mayoría las de responsabilidad limitada (6.003, que suponen el 78,5% del total), destacan las sociedades anónimas ya que, siendo únicamente el 13,9% de las declaraciones, acumulan el 44,2% de la base liquidable, el 49,7% de cuota íntegra y el 51,2% de ingresos en Hacienda, respectivamente.

La **normativa aplicable a las sociedades con base liquidable positiva** es sobre todo la de Gipuzkoa (el 94,3% son de normativa foral). Naturalmente, también acumulan la mayoría de los importes.



Oinarri likidagarri positiboa izan duten sozietateak eskualdeka banatzean ikusten da kopuru osoaren %32,6 Donostian helbideratuta dagoela. Era berean, hiriburuak zenbateko guztien laurdena metatu du ia kontzeptu guztietan. Debagoienak batez besteko tasa nominalik txikiena du, eta arrazoa da: sozietate kooperatibo askok eskualde honetan dutela helbidea. Batez besteko tasa efektiborik txikiena ere Debagoienan dago, Goierri izan da bere kuota osoan murrizpenik handiena izan duena: ezarpen bikoitzagatik aplikatutako kenkariak (hobariak barne) eta jarduera ekonomikoari emandako pizgarri fiskalek %18,9 eta %36,3 murriztu dute, hurrenez hurren, kuota osoa.

3.1. AURKEZTUTAKO AITORPENAK

Zenbat aitopen aurkeztu dira?

2014an 23.816 aitopen aurkeztu dira guztira, denak ere 2013ko ekitaldiari dagozkionak, aurreko urtean baino %1,1 gehiago (23.556 aurkeztu ziren orduan).

Azken urteetako bilakaera

Aitopen kopuruak, aurreko urtean eman zen joera aldaketa finkatzen du eta gora egin du. 2011 ekitaldian urte arteko hazkunde tasa -%0,3 izatetik 2012 ekitaldian +%0,7 izatera pasa zen eta 2013 ekitaldian +%1,1 igo da. Horrela, 2010eko 23.463 aitopenetatik oraingo 23.816 aitopenetara igaro da.

La distribución **por comarcas** de las **sociedades con base liquidable positiva** muestra que es en Donostia donde están domiciliadas el 32,6% del total y donde se acumula un cuarto de los importes por, prácticamente, todos los conceptos. Debagoiena es la comarca con menor tipo medio nominal debido a la alta concentración de sociedades cooperativas con domicilio en esta comarca. El menor tipo medio efectivo también se da en Debagoiena, si bien es la comarca de Goierri quien mayormente ve reducida su cuota íntegra: la aplicación de deducciones por doble imposición (incluidos bonificaciones) e incentivos fiscales a la actividad económica en Goierri reducen su cuota íntegra en un 18,9% y 36,3%, respectivamente.

3.1. DECLARACIONES PRESENTADAS

¿Cuántas declaraciones se han presentado?

Las declaraciones presentadas en 2014, correspondientes al ejercicio 2013, han ascendido a 23.816, lo cual supone un aumento del 1,1% respecto a las 23.556 del año anterior.

Evolución de los últimos años

El número de declaraciones consolida el cambio de tendencia del ejercicio anterior y aumenta. Pasa de disminución anual del 0,3% en 2011 a aumento del 0,7% en 2012, y aumento del 1,1% en 2013. Así, de las 23.463 declaraciones del año 2010 se ha pasado a las 23.816 actuales.



GRÁFICO 3.1. GRAFIKOA
Aitorpen kopuruaren bilakaera
Evolución del número de declaraciones

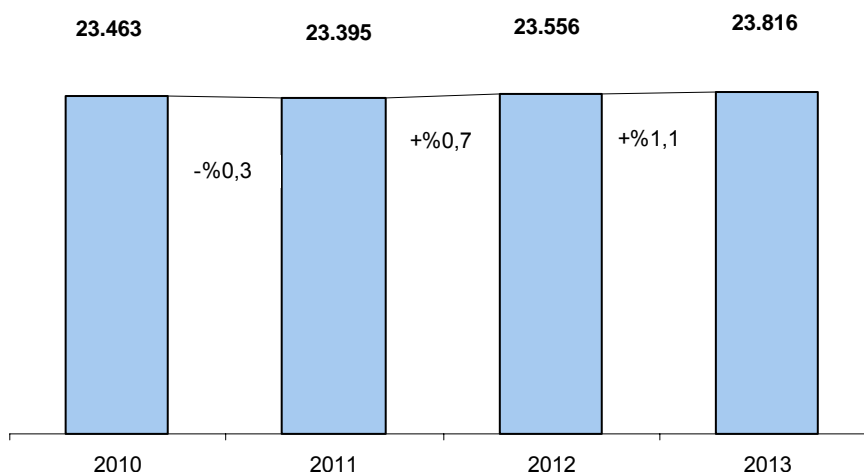

Erantzukizun mugatuko sozietateak dira ugarietak

Izaera juridikoari erreparatuz gero, lau taldetan banatzen ditugu sozietate aitortzaileak:

- Sozietate anonimoak: 2.299 (%9,7).
- Erantzukizun mugatuko sozietateak: 17.934 (%75,3).
- Sozietate kooperatiboak: 716 (%3,0).
- Bestelakoak: 2.867 (%12,0).

Ugarietak, alde handiz, erantzukizun mugatuko sozietateak dira, urtetik urtera garrantzia hartzen jarraitzen dutenak. 2010eko ekitaldian partaidetza sozietate guztien %74,8koa da eta 2013an %75,3koa.

Bigarren tokian sozietate anonimoak daude, azken lau urteetan kopuru osoaren %11,6 baino izan ez badira ere. Talde hori urtetik urtera garrantzia galtzen jarraitzen du. 2013an %9,7raino jaitsi dira.

Las sociedades de responsabilidad limitada, las más numerosas

Dividimos las sociedades declarantes en cuatro grupos según su forma jurídica:

- Sociedades anónimas: 2.299 (9,7%).
- Sociedades de responsabilidad limitada: 17.934 (75,3%).
- Sociedades cooperativas: 716 (3,0%).
- Otras: 2.867 (12,0%).

Las sociedades de responsabilidad limitada son, con gran diferencia, las más numerosas, y siguen ganando participación año tras año. En el ejercicio 2010 representan el 74,8% del total y en el 2013 el 75,3%.

El segundo grupo en número es el de las sociedades anónimas, y no han representado más del 11,6% en los últimos cuatro años. Este grupo sigue perdiendo participación año tras año, disminuyendo hasta el 9,7% en 2013.



GRÁFICO 3.2. GRAFIKOA
Aitortzaile kopuruaren bilakaera izaera juridikoaren arabera
Evolución del número de declarantes según forma jurídica

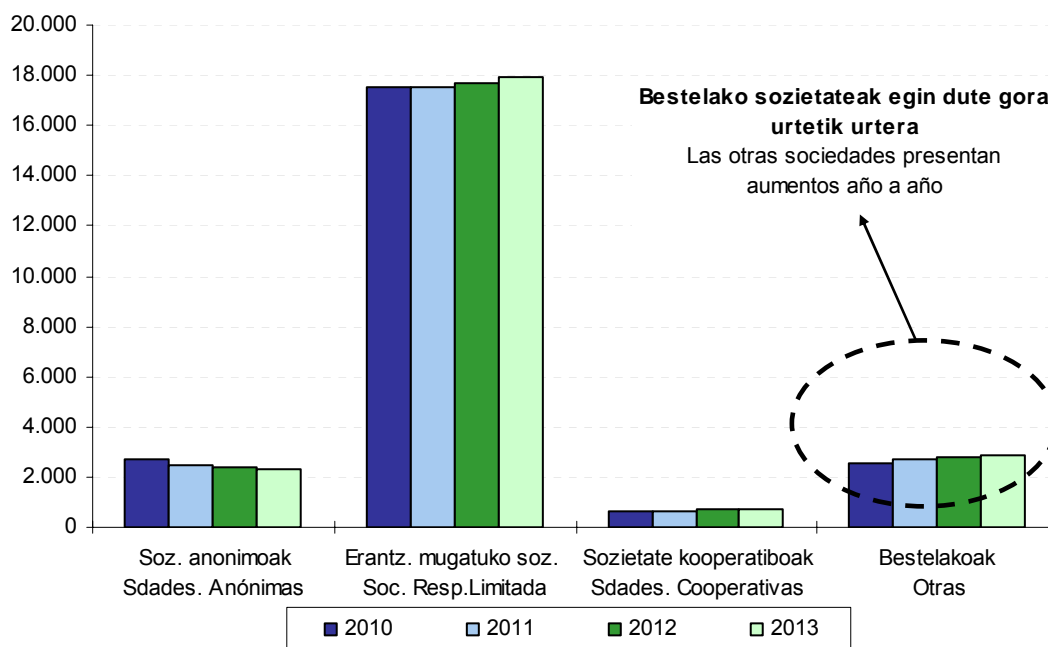

Zein lurraldetan egin dituzte enpresek beren eragiketak?

Sozietateak eragiketa eremuaren arabera sailkatzen baditugu, hiru talde bereizten dira:

- Eragiketa guztiak Gipuzkoan egin dituztenak: 23.019 (%96,7).
- Eragiketa guztiak Euskal Autonomia Erkidegoan egin dituztenak, aurreko taldean sartutakoak kanpo utzita: 85 (%0,4).
- Eragiketen zati bat araubide erkideko lurraldean edo Nafarroan egin dutenak: 712 (%3,0).

Banaketa hori ia aldaketarik gabe mantendu da urtetik urtera.

¿En qué territorio realizan las empresas sus operaciones?

Clasificamos a las sociedades en tres grupos según su ámbito de operaciones:

- Las que realizan la totalidad de sus operaciones en Gipuzkoa: 23.019 (96,7%).
- Las que realizan la totalidad de sus operaciones dentro de la CAPV, excluyendo a las del grupo anterior: 85 (0,4%).
- Las que realizan parte de sus operaciones en territorio de régimen común o en Navarra: 712 (3,0%).

Esta distribución se mantiene prácticamente invariable año tras año.

GRÁFICO 3.3. GRAFIKOA
Sozietateen banaketa eragiketa eremuaren arabera
Distribución de las sociedades según ámbito de operaciones



GRÁFICO 3.4. GRAFIKOA
Sozietateen banaketa araudi aplikagarriaren arabera
Distribución de las sociedades según normativa aplicable



Banaketa araudi aplikagarriaren arabera

Aurkeztutako 23.816 aitortpenak araudi aplikagarriaren arabera sailkatuz gero, honela banatzen dira:

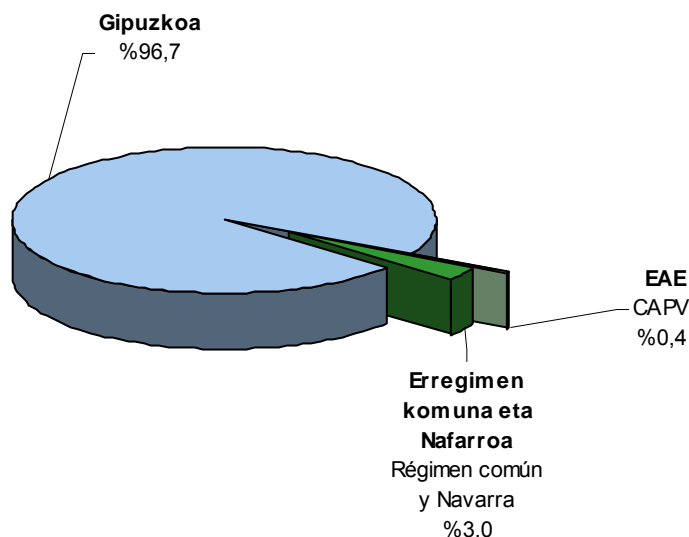
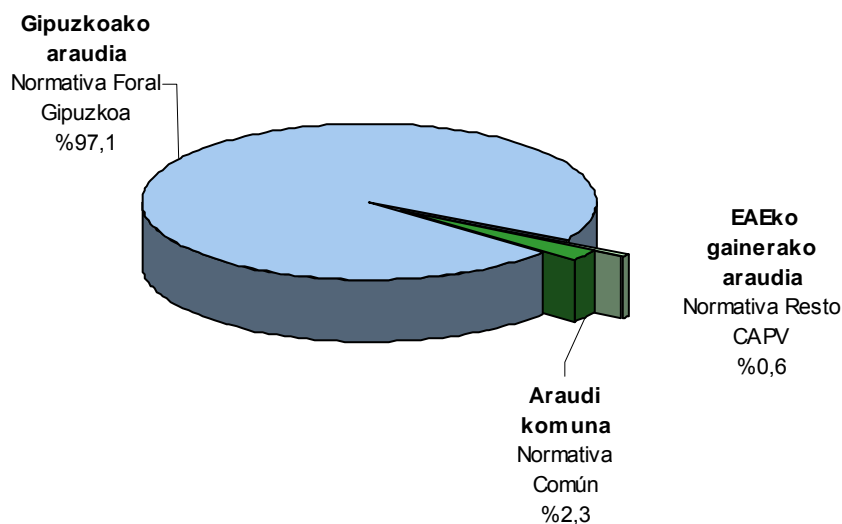
- Gipuzkoako araudikoak: 23.114 (%97,1).
- EAEko beste araudikoak: 143 (%0,6).

Distribución según la normativa aplicable

La normativa aplicable a las 23.816 declaraciones presentadas muestra la siguiente distribución:

- Normativa Foral de Gipuzkoa: 23.114 (97,1%).
- Normativa resto de la CAPV: 143 (0,6%).



- Araudi erkidekoak: 559 (%2,3).

Eragiketa eremuarekin gertatzen den bezala, araudi aplikagarriaren arabera egindako banaketak ez du aldaketa handirik erakusten aurreko urteen aldean. Azken lau urteetan sozietate guztien %97,0k Gipuzkoako araudia aplikatu dute.

3.2. OINARRI LIKIDAGARRIA

Oinarri likidagarri osoa: 12.845 milioi euro

Sozietateek 12.845 milioi euroko oinarri likidagarri osoa aitortu dute 2013an.

Eragiketa eremuari begiratzuz gero, honela banatzen da oinarri likidagarri osoa:

- Eragiketa guztiak Gipuzkoan egin dituzten sozietateek -462 milioi euroko oinarri likidagarria eman dute (-%3,6).
- Eragiketa guztiak Euskal Autonomia Erkidegoan egin dituztenak: -109 milioi euro (-%0,9).
- Eragiketen zati bat araubide erkideko lurraldean edo Nafarroan egin duten sozietateak: 13.422 milioi euro (%104,5).

Egotzitako oinarri likidagarria: -345 milioi euro

Aitortutako oinarri likidagarri osoari enpresak Gipuzkoan egin duen eragiketa bolumenaren portzentajea aplikatzen bazaio egotzitako oinarri likidagarria kalkulatu da. Adibidez: 100eko oinarri likidagarria aitortzen duen sozietate batek Gipuzkoan eragiketen %17 bakarrik egiten badu, 17ko oinarri likidagarria egotziko zaio.

Gipuzkoari egotzitako oinarriak -345 milioi euroko zenbatekoa du guztira.

- Normativa Común: 559 (2,3%).

Al igual que ocurre con el ámbito de operaciones, la distribución según la normativa aplicable no presenta variaciones relevantes respecto a años anteriores. En los cuatro últimos ejercicios las sociedades que aplican normativa foral guipuzcoana está próximo al 97,0% del total.

3.2. BASE LIQUIDABLE

Base liquidable total: 12.845 millones de euros

La base liquidable total declarada por las sociedades para 2013 se eleva a 12.845 millones de euros.

Atendiendo al ámbito de operaciones, la base liquidable total se divide de esta manera:

- Las sociedades que realizan la totalidad de sus operaciones en Gipuzkoa, suman una base liquidable de -462 millones de euros (-3,6%).
- Las que realizan la totalidad de sus operaciones dentro de la CAPV, -109 millones de euros (-0,9%).
- Las sociedades que realizan parte de sus operaciones en territorio de régimen común o en Navarra, 13.422 millones de euros (104,5%).

Base liquidable imputada: -345 millones de euros

La base liquidable imputada se calcula aplicando a la base liquidable total declarada el porcentaje de volumen de operaciones realizado por la empresa en Gipuzkoa. Así, por ejemplo, si una sociedad declara una base liquidable de 100, pero realiza en Gipuzkoa sólo el 17% de sus operaciones, tendrá una base liquidable imputada de 17.

El importe global de esa base imputada a Gipuzkoa es de -345 millones de



Eragiketak non egiten diren kontuan harturik, honela banatzen da egotzitako oinarria:

- Eragiketa guztiak Gipuzkoan egin dituzten sozietateak: -462 milioi euro (egotzitako oinarri osoa: -345 milioi euro).
- Eragiketa guztiak Euskal Autonomia Erkidegoan egin dituztenek -14 milioi euroko oinarri ezargarria egotzi diote Gipuzkoari.
- Eragiketen zati bat araubide erkideko lurraldean edo Nafarroan egin duten sozietateak: 132 milioi euro.

Jakina, eragiketen %100 Gipuzkoan egiten duten sozietateen kasuan, oinarri likidagarri osoa bat dator egotzitako oinarri likidagarriarekin.

Hemendik aurrera izango dugun aztergaia honako hau izango da: enpresek gure lurraldean egindako eragiketa bolumenaren arabera **Gipuzkoari egotzitako** oinarri likidagarria eta beronetik eratortzen diren gainerako parametroak.

%67,9ak oinarri likidagarri negatibo edo nulua du

Guztira 23.816 enpresa aitortzaile izan badira, horietatik 9.892k (%41,5) kontabilitate emaitza negatibo (galerak) aitortu dute, %11,2k (2.657 enpresa) etekin nulua, eta %47,3k (11.267 enpresa) kontabilitate emaitza positiboa.

Kontabilitate emaitzari kontabilitatez kanpoko doiketak ezarriz eta aurreko ekitaldietako oinarri ezargarri negatiboen konpentsazioak eginez, oinarri likidagarria lortzen da.

Aurkezturiko aitopenen %67,9k (16.171 enpresa) oinarri likidagarri negatiboa edo nulua jasotzen dute. Oinarri likidagarri nulua duten enpresek (7.124), kopuru osoaren %29,9 dira.

Oinarri likidagarri negatiboa 2.008

euros. Según dónde realiza la empresa sus operaciones, se distribuye de la siguiente manera:

- Las sociedades que realizan la totalidad de sus operaciones en Gipuzkoa, -462 millones de euros (base imputada total de -345 millones de euros).
- Las que realizan la totalidad de sus operaciones dentro de la CAPV imputan a Gipuzkoa una base imponible de -14 millones de euros.
- Las sociedades que realizan parte de sus operaciones en territorio de régimen común o en Navarra, 132 millones de euros.

Naturalmente, para las sociedades que realizan el 100% de sus operaciones en Gipuzkoa, la base liquidable total coincide con la imputada.

En lo sucesivo, el análisis que efectuamos estará referido a la base liquidable y demás parámetros que de ella derivan **imputados a Gipuzkoa**, en función del volumen de operaciones realizado por las empresas en nuestro Territorio Histórico.

El 67,9% tiene una base liquidable negativa o nula

Del total de 23.816 declarantes, el 41,5% (9.892 empresas) declaran tener resultado contable negativo (pérdidas), el 11,2% (2.657 empresas) resultado cero, y el 47,3% (11.267 empresas) resultado contable positivo.

La base liquidable se obtiene aplicando los ajustes extracontables al resultado contable y compensando las bases imponibles negativas de ejercicios anteriores.

En el 67,9% de las declaraciones presentadas (16.171 empresas) se consigna base liquidable negativa o nula. Las empresas que declaran base liquidable nula suponen el 29,9% del total (7.124 empresas).

El importe total de la base liquidable



milioi eurokoa izan da orotara, batez beste -124.176 euro enpresa bakoitzeko.

7.645 enpresak (kopuru osoaren %32,1ak) oinarri likidagarri positiboa aitortu dute, eta aitortutako zenbatekoa 1.663 milioikoa izan da guztira. Horrekin, batez besteko oinarri positiboa 217.569 eurokoa izan da.

%74,7k - 30.000 eta + 30.000 euro bitarteko oinarria aitortu du

Aitorpen gehienak oinarri ezargarriaren erdiko tartetan pilatzen dira. Izan ere, enpresen %74,7k (17.782) aitortu du Gipuzkoari egotzitako oinarri likidagarria -30.000 eta +30.000 euro bitartekoa dela. Hala ere, beren oinarri likidagarri dagokienez, aitorpen horien zenbatekoa -13,1 milioi eurokoa da guztira.

negativa asciende a 2.008 millones de euros, resultando una media de -124.176 euros por empresa.

Los declarantes de bases liquidables positivas son 7.645 empresas (32,1% del total) y el importe total por ellas declarado asciende a 1.663 millones, siendo así la base positiva media de 217.569 euros.

El 74,7% declara una base de entre - 30.000 y +30.000 euros

En la parte media de los tramos de base imponible se concentra la mayor parte de declaraciones. El 74,7% de las empresas (17.782) declara una base liquidable imputada a Gipuzkoa entre -30.000 euros y +30.000 euros. Sin embargo, en cuanto al importe de sus bases liquidables, estas declaraciones totalizan -13,1 millones de euros.

GRÁFICO 3.5. GRAFIKOA

Aitorpen kopurua, egotzitako oinarri likidagarriaren tarteen arabera
Número de declaraciones por tramos de base liquidable imputada

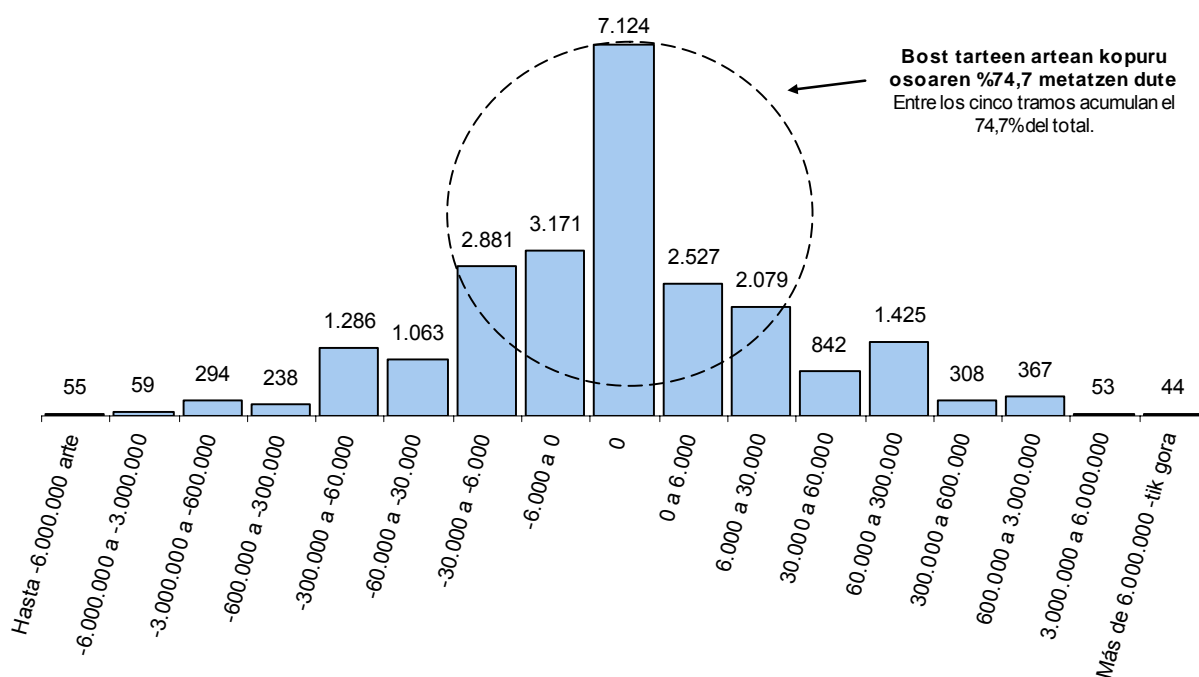



Sozietate anonimoek -345 milioi euroko oinarri likidagarri osotik 93 milioi euro metatu dute.

Enpresa aitortzaileen izaera juridikoaren arabera, sozietate anonimoek, bestelako sozietateen taldearekin batera, oinarri likidagarri positiboa daukate. Aitortzaile kopuruaren %9,7 baino ez badira ere, oinarri likidagarriaren zenbateko positibo biltzen dute (93 milioi euro).

Erantzukizun mugatuko sozietateek, ugariak izan arren (aitortzaile guztien %75,3), oinarri likidagarri negatiboa aitortzen dute (-538 milioi euro).

Sozietate kooperatiboek (kopuru osoaren %3,0) -12 milioi euroko ekarpena dute ekitaldiko oinarri likidagarrian.

Bestelako sozietateen taldeak (kopuru osoaren %12,0) 113 milioi euroko ekarpena dute ekitaldiko oinarri likidagarrian, talde guztiak kontuan izanik, ekarpen handiena.

Las sociedades anónimas acumulan 93 millones de euros de un total de base liquidable de -345 millones de euros.

Según la forma jurídica de las empresas declarantes, son las sociedades anónimas las que aportan base liquidable positivo junto al grupo de otras empresas. Aunque son sólo el 9,7% de los declarantes, aportan valor positivo de la base liquidable (93 millones de euros).

Las sociedades de responsabilidad limitada, aún siendo las más numerosas (75,3% del total de declarantes), declaran base liquidable negativa (-538 millones de euros).

Las sociedades cooperativas (3,0% del total) aportan -12 millones de euros a la base liquidable del ejercicio.

El grupo de otras sociedades (12,0% del total) aportan 113 millones de euros a la base liquidable del ejercicio, mayor aportación de todos los grupos.

GRÁFICO 3.6. GRAFIKOA

Aitorpen kopuruaren eta oinarri likidagarriaren banaketa izaera juridikoaren arabera
Distribución del número de declaraciones y la base liquidable según forma jurídica





GRÁFICO 3.7. GRAFIKOA
Batez besteko oinarri likidagarria izaera juridikoaren arabera
Base liquidable media según forma jurídica

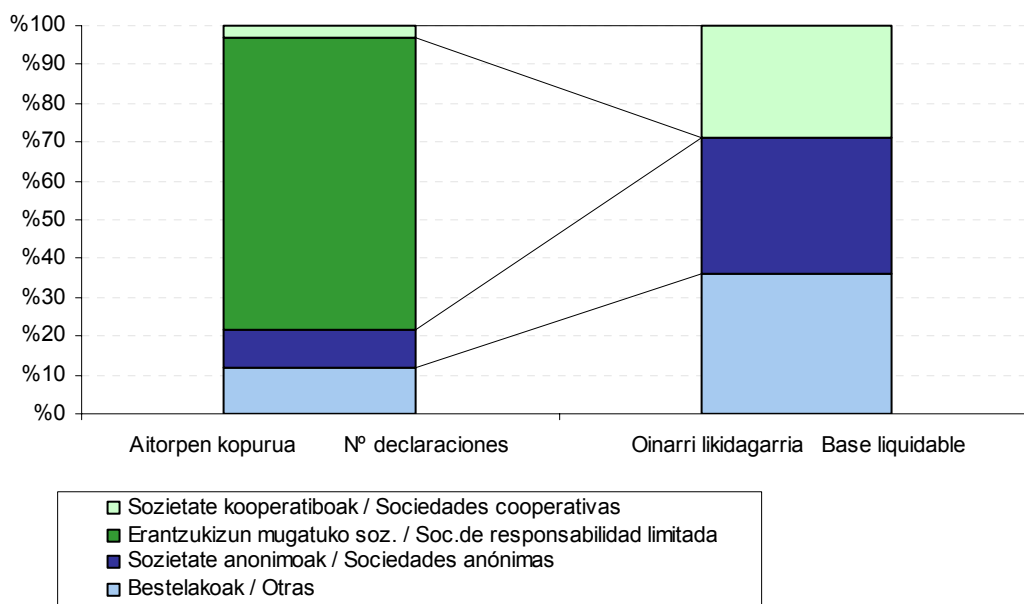
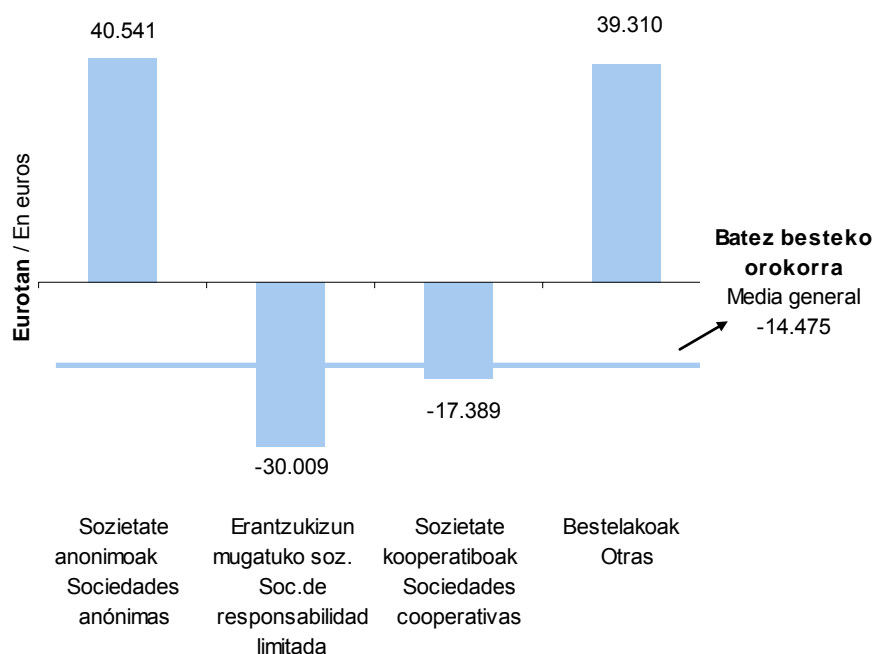

Batez besteko oinarri likidagarria: sozietate anonimoen taldean sailkatutako sozietateak dira nagusi.

2013ko ekitaldian sozietate anonimoek eta bestelako taldeek batez besteko oinarri likidagarririk handiena aitortu dute, 40.541 euro eta 39.310 euro hurrenez hurren. Batez besteko orokorra negatiboa denez (-14.475 euro) bi talde hauek dira batez besteko zenbateko positiboa duten talde bakarrak.

Beste taldeetan kopuru hauek ageri dira:

- Erantzukizun mugatuko sozietateak: -30.009 euro.
- Sozietate kooperatiboak: -17.388 euro.

3.3. ZERGAREN LIKIDAZIO BATERATUA

Sozietateen gaineko zergaren 2013ko

Base liquidable media: destacan las sociedades clasificadas como sociedades anónimas.

En el ejercicio 2013 son las clasificadas como sociedades anónimas y como otras las que declaran mayor base liquidable media: 40.541 euros y 39.310 euros respectivamente. Teniendo en cuenta que la media general es negativa (-14.475 euros), estos dos son los únicos grupos con media positiva.

Las cuantías para el resto de grupos son las siguientes:

- Sociedades de responsabilidad limitada: -30.009 euros.
- Las sociedades cooperativas: -17.388 euros.

3.3. LIQUIDACIÓN CONSOLIDADA DEL IMPUESTO

Antes de entrar a comentar los



likidazio bateratuaren emaitzak komentatzen hasi aurretik, honako puntuok azpimarratu behar dira:

- Aldi baterako enpresa-batasunek (AEB) eta interes ekonomikoko taldeek (IET) partaidetza portzentajearen arabera egozten dizkiete beren bazkideei oinarri likidagarria eta gainerako kenkari eta hobariak. Hori dela-eta, oinarri likidagarritik aurrerako analisia sozietate horiek kontuan hartu gabe egiten da.
- Aipatzen ditugun zenbateko guztiak Gipuzkoari egotzitako kopuruak dira, alegia, entitateak aitortutako eragiketa bolumenaren portzentajea kontuan izanik egotzi direnak.
- Hasieran aipatu dugun bezala, zerga kontsolidazioko erregimenean ordaintzen duten enpresak (talde kontsolidatuak) bakarkako aitortpena eta taldeko aitortpena aurkezten dute. Gure azterketan bakarkako aitortpenen emaitza kontuan hartzen dugu, eta horrek ez du zergatik bat etorri behar taldeak aurkezturiko ordaindu edo itzultzeko likidoarekin (benetan ordaindutako kopurua edo itzuli behar dena).

Oinarri likidagarri negatiboa duten sozietateen likidazioa

Oinarri likidagarria kalkulatzeko, ekitaldiko kontabilitate emaitzari zergaren araudian aurreikusten diren kontabilitatez kanpoko doiketak egin behar zaizkio.

16.171 sozietatek izan dute oinarri likidagarri negatiboa (kopuru osoaren %67,9).

Ondoko eskeman ikusgai jartzen dugu nola iristen den jakitera, kontabilitate emaitzatik abiatuta, zenbat ordaindu edo zenbat itzuli behar den.

resultados de la liquidación consolidada del Impuesto sobre Sociedades para el ejercicio 2013 conviene destacar algunos puntos a tener en cuenta:

- Las Uniones Temporales de Empresas (UTE) y las Agrupaciones de Interés Económico (AIE) imputan tanto la base liquidable como el resto de deducciones y bonificaciones a sus socios, según su porcentaje de participación en la misma. Por esta razón, a partir de la base liquidable el análisis se realiza sin tener en cuenta a estas sociedades.
- Todos los importes que mencionamos hacen referencia a cantidades imputadas a Gipuzkoa, según el porcentaje de volumen de operaciones declarado por la entidad.
- Tal y como se ha comentado al inicio, las empresas que tributan por el régimen de consolidación fiscal (Grupos Consolidados) presentan declaración individual y declaración del Grupo. En nuestro análisis tenemos en cuenta el resultado de la declaración individual, que no tiene porque coincidir con el líquido a ingresar o a devolver presentado por el Grupo (importe realmente ingresado o cuya devolución se solicita).

Liquidación para sociedades con base liquidable negativa

La base liquidable del impuesto se obtiene efectuando sobre el resultado contable del ejercicio los correspondientes ajustes extracontables previstos por la normativa del impuesto.

El número de sociedades con base liquidable negativa asciende a 16.171, el 67,9% del total.

En el siguiente esquema se muestra cómo, partiendo del resultado contable, se llega a conocer la cantidad a ingresar o a devolver.



GRÁFICO 3.8. GRAFIKOA

Oinarri likidagarri negatiboa duten sozietateak. Likidazio bateratuaren laburpena
 Resumen de la liquidación consolidada para sociedades con base liquidable negativa

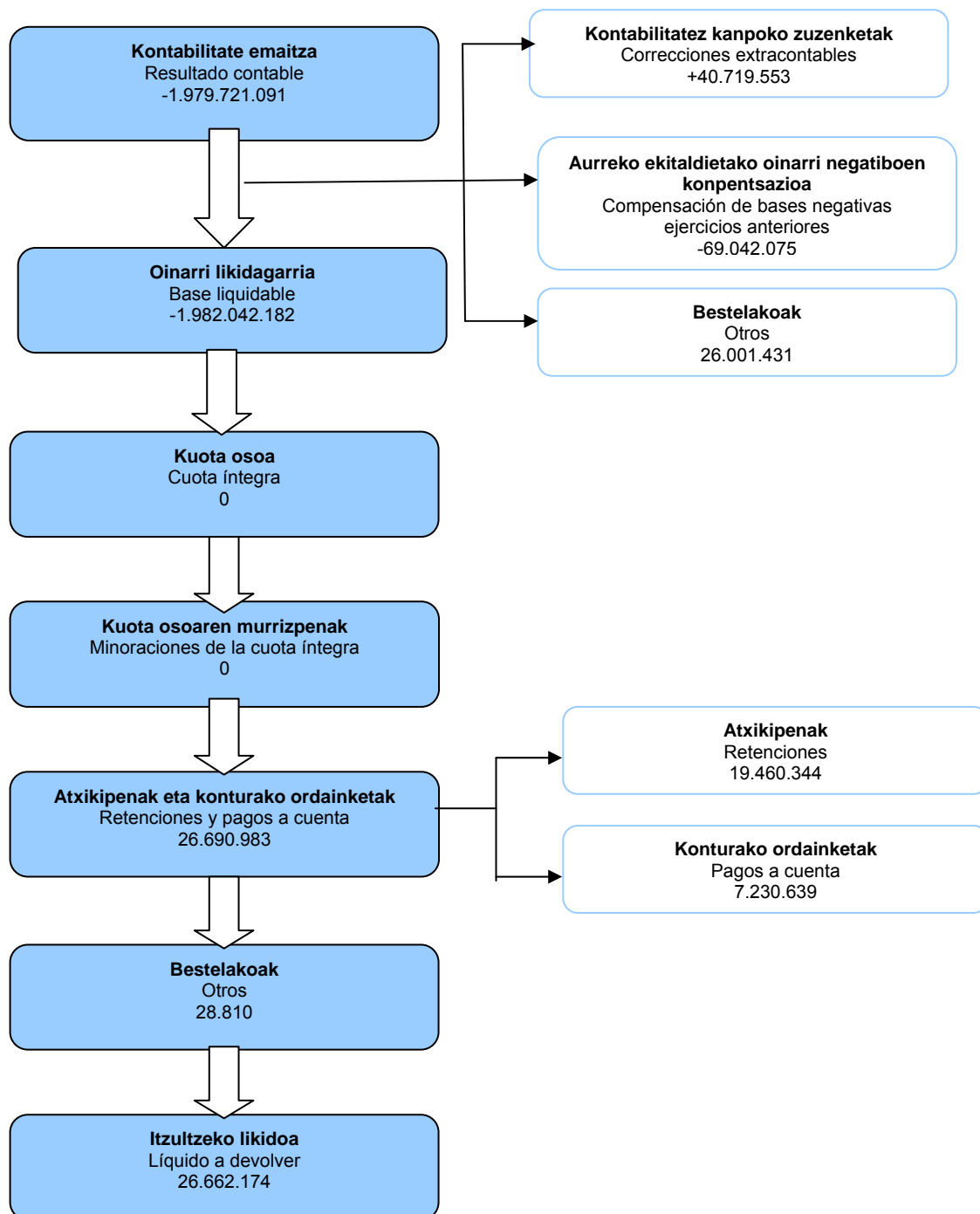

Eurotan / En euros



Honako datu nagusiak atera daitezke aurreko eskematik:

- Kontabilitatez kanpoko zuzenketek eta aurreko ekitaldietako oinarri negatiboengatik egindako konpentsazioek amaierako oinarri likidagarria kontabilitate emaitza baino txikiagoa izatea ekarri dute.
- Itzultzeko likido bat sortzen da, zeina atxikipenen eta konturako ordainketen berdina den ia.

Oinarri likidagarri positiboa duten sozietateen likidazioa

7.645 sozietatek izan dute oinarri likidagarri positiboa (kopuru osoaren %32,1). 3.9. grafikoan ikusgai jartzen dugu nola iristen den jakitera, kontabilitate emaitzatik abiatuta, zenbat ordaindu edo zenbat itzuli behar den.

Bere azterketak honako ondorioak utzi ditu agerian:

- Batez besteko tasa nominala (kuota osoaren eta oinarri likidagarriaren arteko erlazioa) %25,1 da.
- Gutxipenek %38,6 murriztu dute kuota osoa.
- Herri Ogasunari 247 milioi euroko diru-sarrerak egin zaizkio guztira (atxikipenak + ordainketa zatikatuak + ordaintzeko likidoa).
- Batez besteko tasa efektiboa (Ogasunari ordaindutakoaren eta oinarri likidagarriaren arteko erlazioa) %15,5 da.

Los principales datos que se pueden extraer del anterior esquema son:

- Las correcciones extracontables y la compensación con bases negativas de ejercicios anteriores, hacen que la base liquidable final sea menor que el resultado contable.
- Se genera un líquido a devolver que coincide casi con las retenciones y pagos a cuenta.

Liquidación para sociedades con base liquidable positiva

El número de sociedades con base liquidable positiva asciende a 7.645, el 32,1% del total. En el gráfico 3.9. se muestra cómo, partiendo del resultado contable, se llega a conocer la cantidad a ingresar o a devolver.

De su análisis resultan las siguientes conclusiones:

- El tipo medio nominal (relación entre cuota íntegra y base liquidable) es del 25,1%.
- Las minoraciones de la cuota íntegra reducen ésta en un 38,6%.
- Los ingresos totales en la hacienda pública (retenciones + pagos fraccionados + líquido a ingresar) se elevan a 247 millones de euros.
- El tipo medio efectivo (relación entre ingresos en Hacienda y base liquidable) es del 15,5%.



GRÁFICO 3.9. GRAFIKOA

Oinarri likidagarri positiboan duten sozietateak. Likidazio bateratuaren laburpena
 Resumen de la liquidación consolidada para sociedades con base liquidable positiva

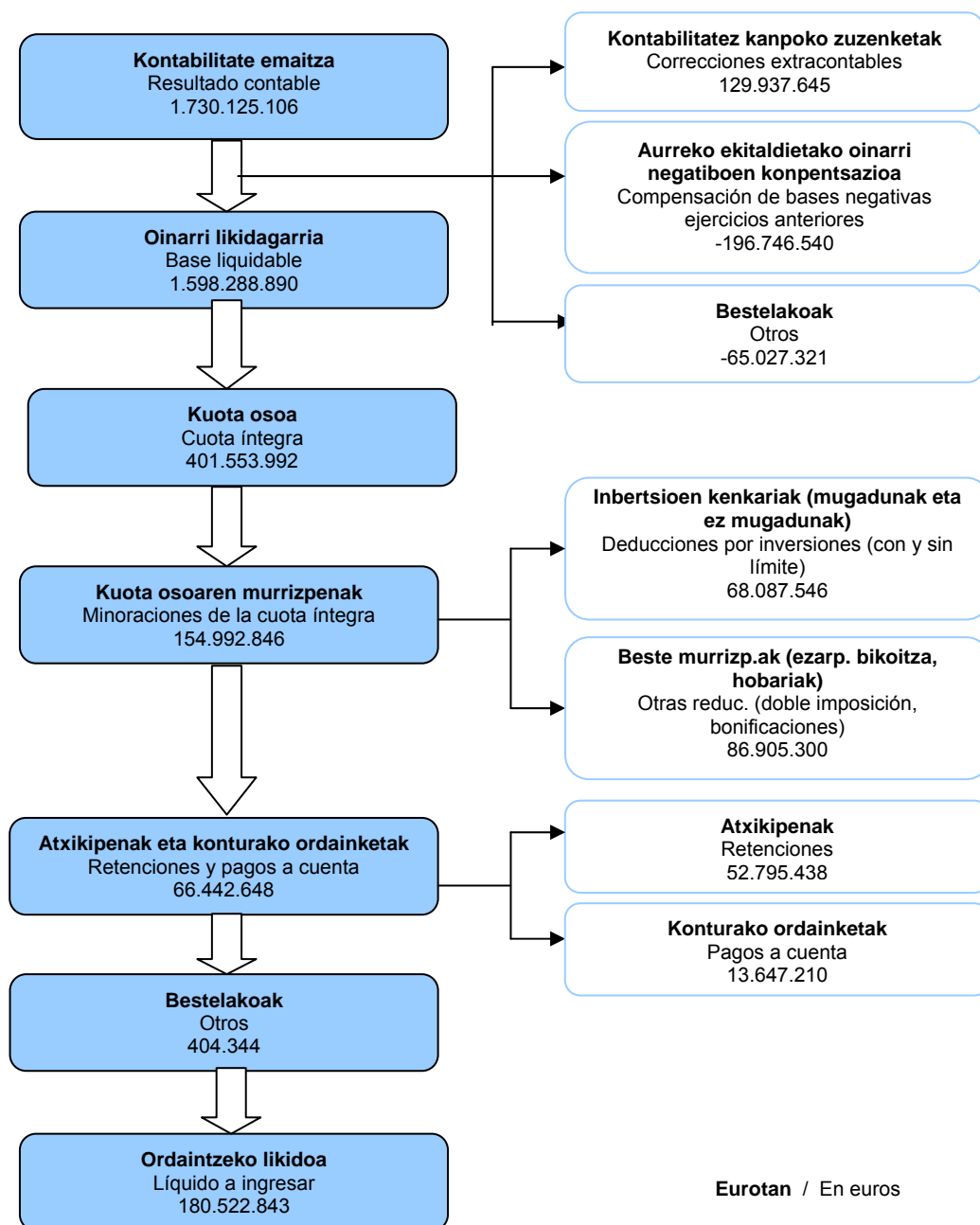

Eurotan / En euros



3.4. OINARRI LIKIDAGARRI POSITIBOA DUEN AITORPEN BATERATUAREN TIPOLOGIA

Zergaren zenbait magnitude metatu, oinarri likidagarri positiboaren tarteen arabera

Oinarri likidagarri positiboa duten aitorpenak aztertuko ditugu jarraian. 3.10 grafikoa lotzen ditugu oinarri likidagarri positiboa izan duten aitorpenen kopuru metatua, kuota osoa eta ordaintzeko likidoa, behetik gorako hurrenkeran jarriak eta oinarri likidagarriaren tarteen arabera sailkatuak.

3.4. TIPOLOGÍA DE LA DECLARACIÓN CONSOLIDADA CON BASE LIQUIDABLE POSITIVA

Algunas magnitudes del impuesto acumuladas por tramos de base liquidable positiva

Vamos a centrar la atención en las declaraciones con base liquidable positiva. En el gráfico 3.10 se relacionan los importes acumulados de número de declaraciones que presentan base liquidable positiva, de sus cuotas íntegras y del líquido a ingresar, ordenados por tramos crecientes de base liquidable.

GRAFICO 3.10 GRAFIKOA

Aitorpen kopuruaren, kuota osoaren eta ordaintzeko likidoaren portzentaje metatuak oinarri likidagarri positiboaren tarteen arabera

Nº declaraciones, cuota íntegra y líquido a ingresar acumulados por tramos de base liquidable positiva

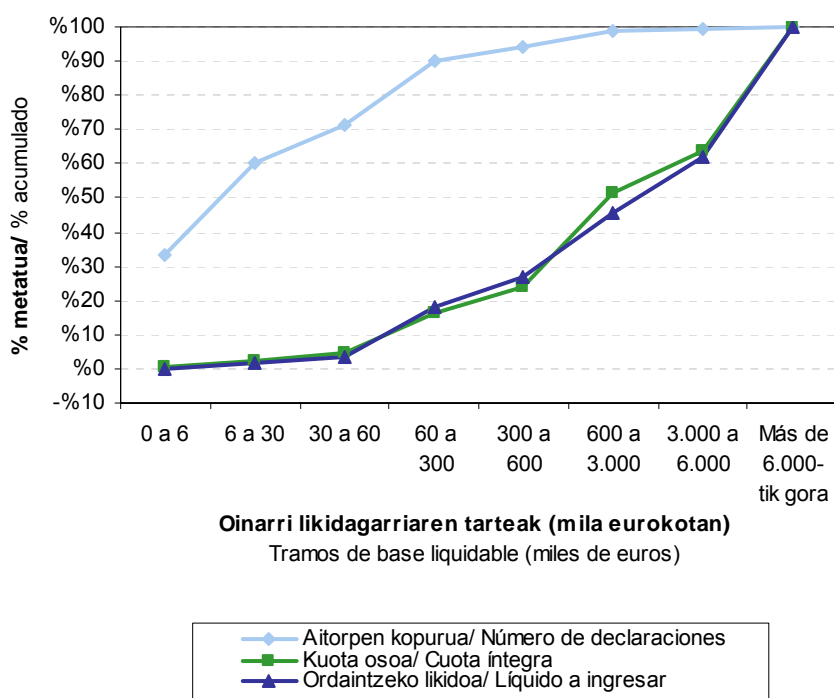

Grafikoa ikus daiteke oinarri likidagarriaren azken tartean (6.000.000 eurotik gorakoan) kuota osoaren eta ordaintzeko likidoaren zatirik handiena metatzen dela: kuota osoaren %36,1 eta ordaintzeko likidoaren %37,8 aitortzaileen

En él se puede apreciar la gran concentración de la cuota íntegra y del líquido a ingresar en el último tramo de base liquidable (superior a 6.000.000 euros): el 36,1% del total de cuota íntegra y el 37,8% del líquido a ingresar son aportados por el



%0,6ak jartzen dute (oinarri likidagarri handienekoak).

0,6% de declarantes (los de mayor base liquidable).

3.4.1. IZAERA JURIDIKOA

3.4.1 FORMA JURÍDICA

Ugarienak: erantzukizun mugatuko sozietateak

El grupo más numeroso: las sociedades de responsabilidad limitada

Oinarri likidagarri positiboa izan duten 7.645 sozietateak honela banatzen dira:

Las 7.645 sociedades con base liquidable positiva se distribuyen así:

- Sozietate anonimoak: 1.059 (%13,9).
- Erantzukizun mugatuko sozietateak: 6.003 (%78,5).
- Sozietate kooperatiboak: 237 (%3,1).
- Bestelakoak: 346 (%4,5).

- Sociedades anónimas: 1.059 (13,9%).
- Sociedades de responsabilidad limitada: 6.003 (78,5%).
- Sociedades cooperativas: 237 (3,1%).
- Otras: 346 (4,5%).

Sozietate anonimoak: kuota handienekoak.

Sociedades anónimas: las que más cuota aportan

Kopuruz erantzukizun mugatuko sozietateak baino askoz gutxiago badira ere, sozietate anonimoek oinarri likidagarriaren %44,2 biltzen dute, kuota osoaren %49,7 eta Ogasunari egindako diru-sarreraren %51,2. Hurrengo grafikoan ikusgai jarri dugu zein den talde bakoitzaren portzentajea zenbateko osoarekiko.

Las sociedades anónimas concentran el 44,2% de la base liquidable, el 49,7% de la cuota íntegra y el 51,2% de los ingresos en Hacienda, aunque son menos numerosas que las sociedades de responsabilidad limitada. En el siguiente gráfico se muestran los porcentajes de cada grupo respecto al total.

GRÁFICO 3.11. GRAFIKOA

Oinarri likidagarria, kuota osoa eta Ogasunari egindako diru-sarrerak. Banaketa izaera juridikoaren arabera

Distribución de la base liquidable, cuota íntegra e ingresos en Hacienda, según forma jurídica

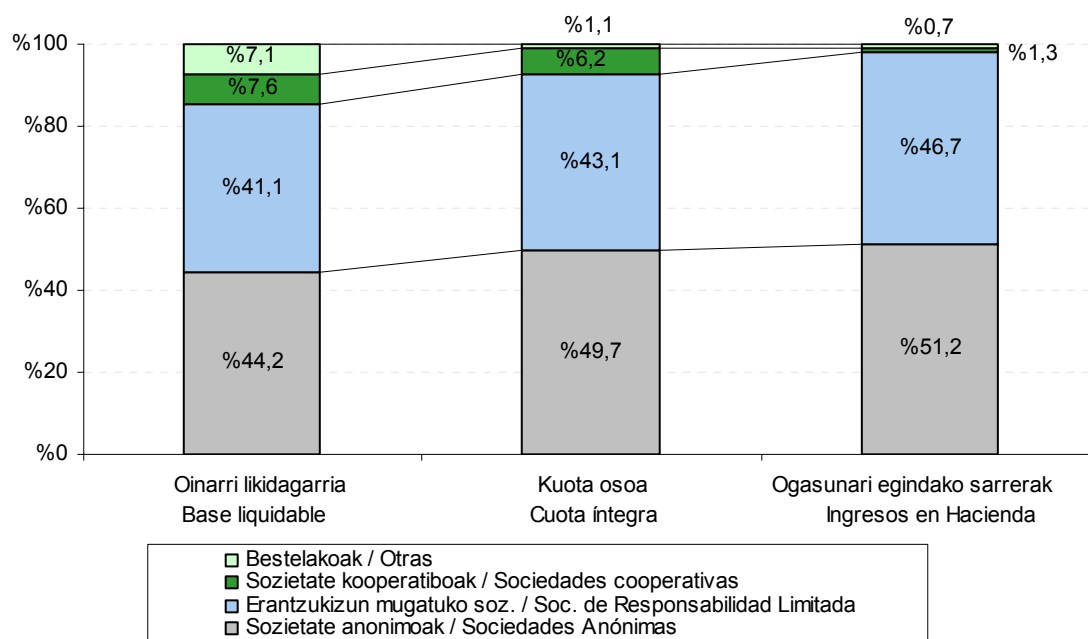



"Bestelakoak" taldeari dagokion oinarri likidagarriak zenbateko osoaren %7,1 hartzen du, eta kuota osoak %1,1, hau da, seitik bat baino gutxiago. Talde honen barruan %0ko karga tasa duten entitateak daudelako gertatzen da hori (entitate salbuetsiak, borondatezko gizarte aurreikuspeneko entitateak eta pentsio planak).

Zein taldek jaso du jarduera ekonomikorako pizgarri gehiago?

Jarduera ekonomikorako laguntza fiskalik handienak sozietate anonimoek jaso dituzte, 38,5 milioi euro guztira, kopuru osoaren %56,5. Hona hemen banaketa taldeen arabera:

La base liquidable que aporta el grupo de "otras" representa el 7,1% del total, mientras que la cuota íntegra es el 1,1%, menos de un sexto; esto se debe a que dentro de este grupo existen entidades con tipos de gravamen del 0% (entidades exentas, entidades de previsión social voluntaria y planes de pensiones).

¿Qué grupo se beneficia más de los incentivos a la actividad económica?

Las sociedades anónimas son las que más incentivos fiscales a la actividad económica reciben, 38,5 millones de euros, que suponen el 56,5% del total. La distribución por grupos es ésta:

GRÁFICO 3.12. GRAFIKOA
Pizgarri fiskalen banaketa izaera juridikoaren arabera
Distribución de los incentivos fiscales, según forma jurídica

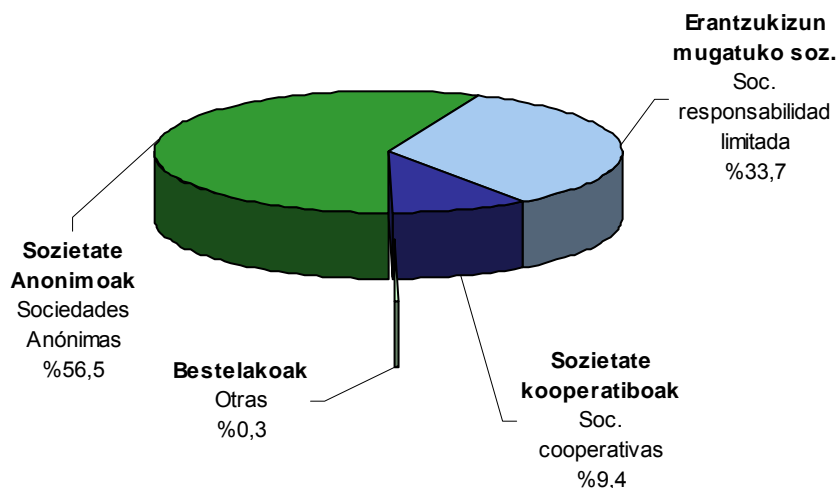

Batez besteko tasak: nominala eta efektiboa

Batez besteko tasa nominalak kuota osoa eta oinarri likidagarria erlazionatzen ditu; adierazten digu oinarriaren zein portzentaje bihurtzen den kuota oso. Oinarri likidagarri positiboa duten entitate guztiak hartuta, tasa hau %25,1 izan da.

Tipo medio nominal y tipo medio efectivo

El **tipo medio nominal** relaciona la cuota íntegra con la base liquidable; señala qué porcentaje de la base se convierte en cuota íntegra. Para el total de entidades con base liquidable positiva es del 25,1%.

Tasarik handiena (%28,2) sozietate

Las sociedades anónimas presentan



anonimoek dute, ekitaldi honetarako ezarritako karga tasa orokorretatik oso gertu. "Bestelakoen" taldeak, aldiz, tasarik txikiena izan du (%3,8), batez besteko orokorraren seitik bat.

Batez besteko tasa efektiboak

Ogasunari egindako diru-sarrerak eta oinarri likidagarria erlazionatzen ditu; adierazten digu oinarriaren zein portzentaje bihurtzen den sarrera. Oinarri likidagarri positiboa duten entitate guztiak hartuta, tasa hau %15,5ekoa da, hots, 100eko oinarri likidagarri bakoitzetik Ogasunari 15,5 euro ordaindu zaizkio.

Kasu honetan ere sozietate anonimoek batez besteko tasarik handiena izan dute, %17,9 hain zuzen (batez besteko orokorra baino 2,4 puntu gehiago). Bestelako sozietateak bezala sailkatutako taldean txikiena ageri da, %1,6 (batez besteko orokorra baino 13,9 puntu gutxiago). Hau, hein handi batean, sozietate mota honek kuotan aplikatutako kenkaria ezarpen bikoitzagatik gertatzen da.

el tipo más alto, 28,2%, muy cerca de los tipos de gravamen generales del impuesto para este ejercicio. El tipo más bajo es el del grupo de "otras", 3,8%, un sexto del correspondiente a la media general.

El **tipo medio efectivo** relaciona los ingresos en Hacienda con la base liquidable; nos indica qué porcentaje de la base se convierte en ingreso. Para el total de entidades con base liquidable positiva es del 15,5%, es decir, de cada 100 euros de base liquidable se ingresan 15,5 euros.

Son también las sociedades anónimas las que mayor tipo medio efectivo presentan: el 17,9% (2,4 puntos más que la media general) y las sociedades clasificadas como otras las que menor tipo, el 1,6% (13,9 puntos menos que la media general). Esto se debe, en gran medida, a la aplicación de la deducción por doble imposición en cuota por este tipo de sociedades.

GRÁFICO 3.13. GRAFIKOA

Tasa nominal eta tasa efektiboa. Batez bestekoak izaera juridikoaren arabera
Tipo nominal y tipo efectivo. Medias por forma jurídica

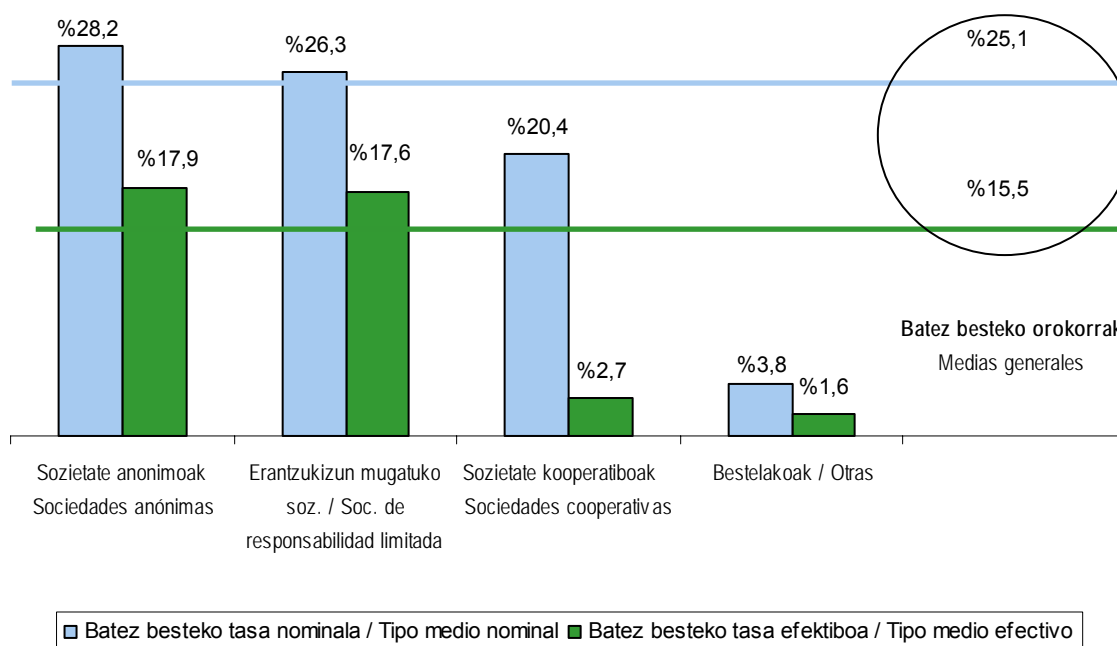



3.4.2. ARAUDI APLIKAGARRIA

Zein araudi aplikatu dute enpresa gehienek?

Oinarri likidagarri positiboa duten enpresak honela banatzen dira araudi aplikagarriaren arabera:

- Gipuzkoako araudikoak: 7.209 (%94,3).
- EAEko beste araudikoak: 85 (%1,1).
- Araudi erkidekoak: 351 (%4,6).

Gipuzkoako araudikoak: beren ekarpena oinarriaren eta kuotaaren %77,7tik gora dago

Gipuzkoako foru araudia aplikatzen duten enpresak dira kopuruz ugariak eta, horren ondorioz, portzentajerik handienak biltzen dituzte: oinarri likidagarriaren %80,6, kuota osoaren %77,7 eta Ogasunari egindako diru-sarreraren %71,9.

Era berean, azpimarratzekoa da araudi erkideko sozietateak kopuru osoaren %4,6 baino ez izan arren, %16,6ko portzentajea lortu dutela oinarri likidagarrian, %19,5ekoa kuota osoan eta %24,3koa Ogasunari egindako diru-sarreretan.

3.4.2. NORMATIVA APLICABLE

¿Qué normativa se aplica la mayoría de las empresas?

Las empresas con base liquidable positiva se distribuyen, según la normativa aplicable, de la siguiente forma:

- Normativa foral Gipuzkoa: 7.209 (94,3%).
- Normativa resto CAPV: 85 (1,1%).
- Normativa común: 351 (4,6%).

Normativa foral de Gipuzkoa: aportan más del 77,7% de la base y de la cuota

Las empresas de normativa foral de Gipuzkoa, al ser las más numerosas, acumulan el 80,6% de la base liquidable, el 77,7% de la cuota íntegra y el 71,9% de los ingresos en Hacienda.

También cabe destacar que las sociedades de normativa común, a pesar de representar sólo el 4,6% del total, acumulan el 16,6% de la base liquidable, el 19,5% de la cuota íntegra y el 24,3% de los ingresos en Hacienda.



GRÁFICO 3.14. GRAFIKOA

Oinarri likidagarria, kuota osoa eta Ogasunari egindako diru-sarrerak. Banaketa araudi aplikagarriaren arabera

Distribución de la base liquidable, cuota íntegra e ingresos en Hacienda, según normativa aplicable

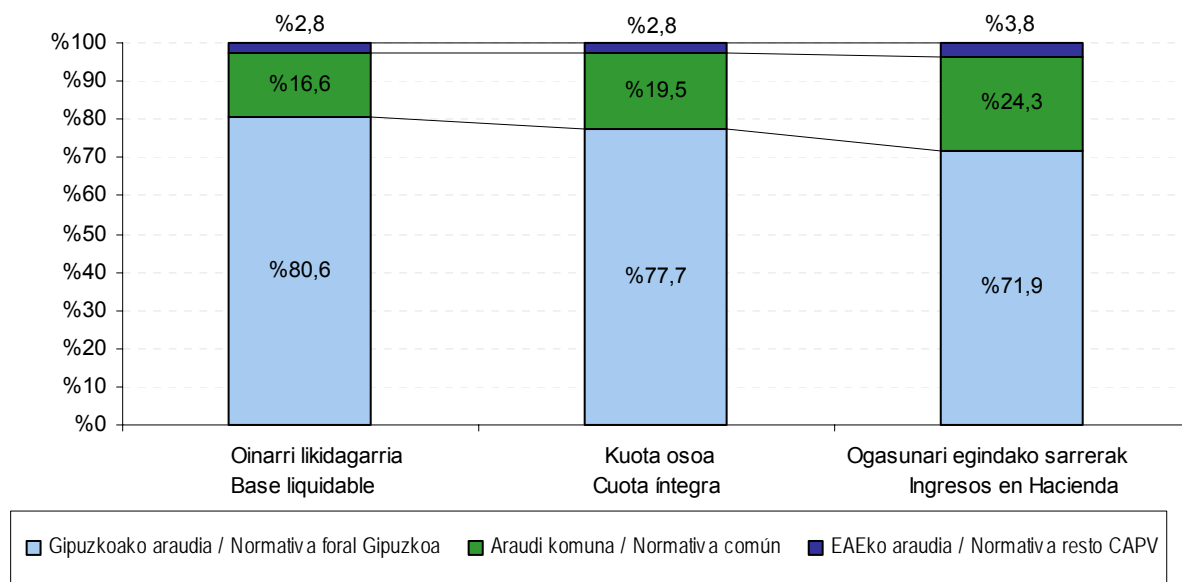

Araudi erkidekoak: batez besteko tasarik handienekoak

Batez besteko tasa nominalik handiena araudi erkideko enpresek izan dute (%29,5, batez besteko orokorra %25,1 izan denean). Beren batez besteko tasa efektiboa ere hiru taldeetako handiena da: %22,6 (%15,5 izan da orokorra).

Hauen aldean, batez besteko tasa nominalik eta efektiborik txikiena (%24,2 eta %13,8, hurrenez hurren) foru araudiko enpresek dute. Gainera, batez besteko tasa efektiboa enpresa hauetan bakarrik da batez besteko orokorra baino txikiagoa.

Normativa común: las que mayores tipos medios presentan

Las empresas de normativa común son las que presentan el mayor tipo medio nominal (29,5%, frente al 25,1% de la media general). También su tipo medio efectivo es el mayor de los tres grupos: 22,6% frente al 15,5% general.

Por lo contrario, son las empresas de normativa foral las que menor tipo medio nominal y efectivo presentan: 24,2% y 13,8% respectivamente, siendo además las únicas con tipo medio efectivo inferior a la media general.



GRÁFICO 3.15. GRAFIKOA

Tasa nominala eta tasa efektiboa. Batez bestekoak araudi aplikagarriaren arabera
Tipo nominal y tipo efectivo. Medias según normativa aplicable

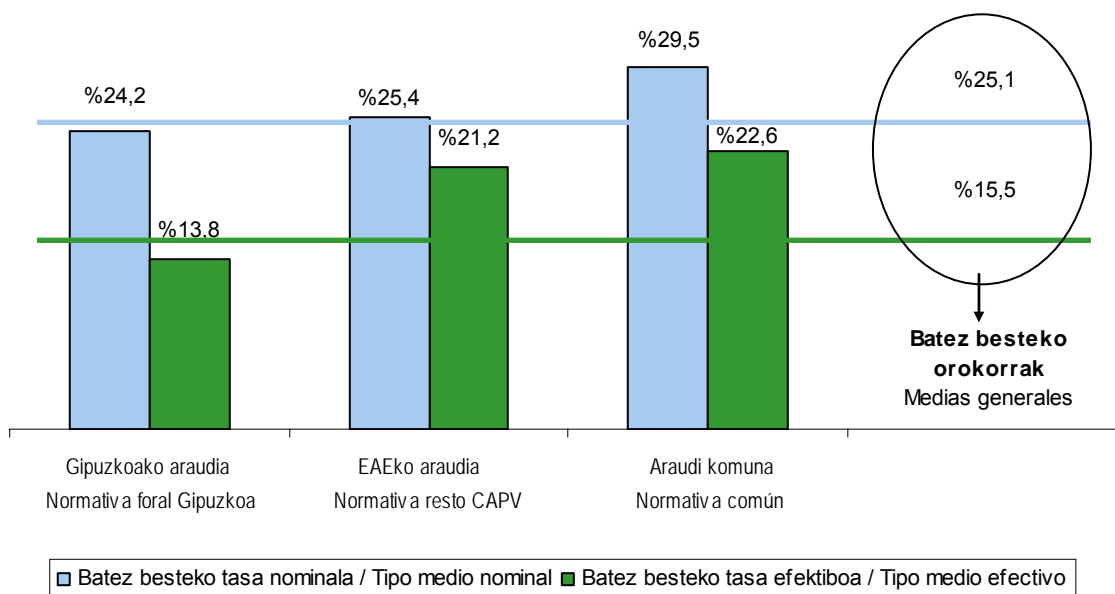

3.4.3. ESKUALDEEN ARABERA

Hiriburu gisa dituen ezaugarri bereziak direla-eta, eskualdeen araberako sailkapena egiterakoan, Donostia hiria Donostialdea eskualdetik kanpo utzi dugu eta beste eskualde bat balitz bezala hartu.

Bestelakoen taldean Gipuzkoatik kanpo helbideratuta dauden sozietateak sartu ditugu.

Aitortzaile kopurua: Donostiak %32,6 metatu du

Oinarri likidagarri positiboa duten 7.645 entitateak helbideraturik dauden eskualdearen arabera sailkatuz gero, banaketa hau ageri da:

- Donostia: 2.489 (%32,6).

3.4.3. POR COMARCAS

En la clasificación comarcal hemos dejado fuera de la comarca de Donostialdea a la propia ciudad de Donostia (a causa de sus específicas características como capital) y la hemos considerado como comarca diferente.

En "Otros" agrupamos aquellas sociedades que declaran tener su domicilio fuera de Gipuzkoa.

Número de declarantes: Donostia concentra el 32,6%

Si clasificamos a las 7.645 entidades con base liquidable positiva según la comarca donde se halla su domicilio social, la distribución queda de la siguiente manera:

- Donostia: 2.489 (32,6%).



- Bidasoa Behea: 772 (%10,1).
- Urola Kosta: 753 (%9,8).
- Donostialdea: 740 (%9,7).
- Oarsoaldea: 556 (%7,3).
- Debabarrena: 516 (%6,7).
- Goierri: 478 (%6,3).
- Tolosaldea: 463 (%6,1).
- Debagoiena: 443 (%5,8).
- Bestelakoak: 435 (%5,7).

- Bidasoa Behea: 772 (10,1%).
- Urola Kosta: 753 (9,8%).
- Donostialdea: 740 (9,7%).
- Oarsoaldea: 556 (7,3%).
- Debabarrena: 516 (6,7%).
- Goierri: 478 (6,3%).
- Tolosaldea: 463 (6,1%).
- Debagoiena: 443 (5,8%).
- Otros: 435 (5,7%).

Donostiak, probintziako hiriburua izaki, badu faktore garrantzitsu bat bere alde, hain zuzen ere, entitate askok bertan dutela helbide soziala, produkzio zentroak probintziako beste toki batzuetan egon arren. Horrek, noski, badu eraginik bai aitorten kopuruaren eta bai gainerako aldagaien banaketan (oinarri likidagarria, kuota osoan eta Ogasunari egindako diru-sarreretan), jarraian ikusiko dugunez.

Donostia, al ser la capital de la provincia, se beneficia de que muchas entidades mantengan allí su domicilio social, aún teniendo sus centros de producción distribuidos en otros puntos de la provincia. Naturalmente, este hecho afecta tanto al reparto del número de declarantes, como a la distribución del resto de variables (base liquidable, cuota íntegra e ingresos en Hacienda), tal y como veremos a continuación.

GRÁFICO 3.16. GRAFIKOA

Oinarri likidagarria, kuota osoa eta Ogasunari egindako diru-sarrerak. Banaketa eskualdeen arabera

Distribución de la base liquidable, cuota íntegra e ingresos en Hacienda, por comarcas

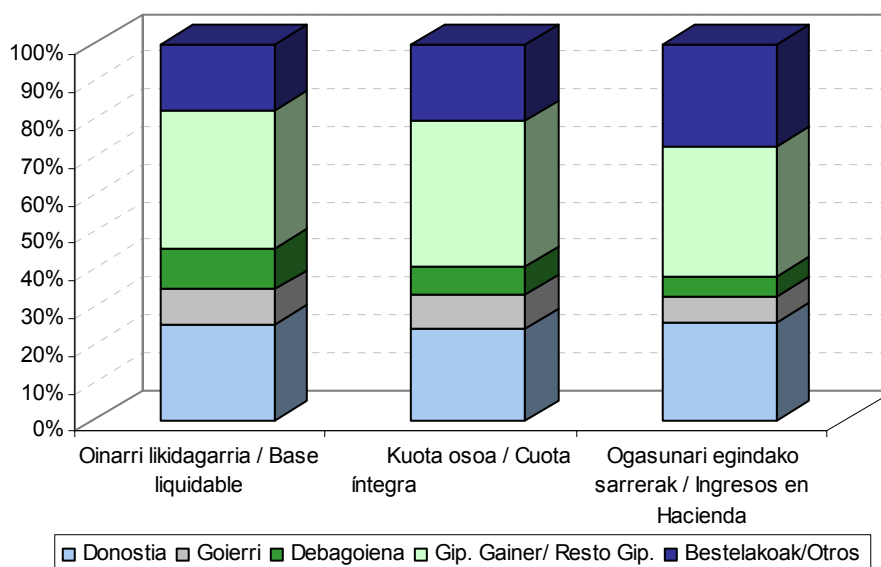



Donostia kontzeptu guztietan gailentzen da

Aitorpen kopuruarekin gertatzen den bezala, Donostia beste eskualde guztiei ere nagusitzen zaie oinarri likidagarrian (%25,4), kuota osoan (%24,3), zerga-pizgarrietan (%15,5) eta Ogasunari egindako diru-sarreretan (%26,1).

Gainerako eskualdeen artean Urola Kosta eta Donostialdea nabarmentzen dira. Urola Kosta oinarriaren %8,4, kuotaren %9,1 eta Ogasunari egindako sarreraren %8,1arekin. Donostialdea oinarriaren %8,6, kuotaren %8,9 eta Ogasunari egindako sarreraren %7,2arekin.

“Bestelakoen” taldea ere aipatzekoa da: oinarriaren %17,8, kuotaren %20,4 eta Ogasunari egindako sarreraren %27,0.

Lauen artean oinarri, kuota eta sarrera osoaren %60,2 baino gehiago hartzen dute; aldiz, gainerako eskualdeen partaidetza txikiagoa da.

Debagoienak batez besteko tasa nominalik eta efektiborik txikiena du

Debagoienan batez besteko tasa nominala %16,9 da, orokorra %25,1ekoa denean. Hauxe da arrazoia: sozietate kooperatibo askok eskualde honetan dutela helbide soziala eta beren karga tasak orokorra baino txikiagoak direla. Bere batez besteko tasa efektiboa ere txikiena da: %7,8, oinarri likidagarri positiboa izan duten aitortzaile kopuru osoarena %15,5 izan denean.

Goierri batez besteko tasa nominalaren eta efektiboaren arteko diferentziarik handiena du.

Goierri eskualdean batez besteko tasa efektiboa %11,4 da, batez besteko tasa nominala %25,4 den bitartean. Hauxe da arrazoia: Bidasoa Behean kuota osoa %18,9 murriztu da hobariengatik eta ezarpen

Donostia sobresale en todos los conceptos

Al igual que ocurre con el número de declaraciones, Donostia acumula también la mayoría de la base liquidable (25,4%), de la cuota íntegra (24,3%), de los incentivos fiscales (15,5%) y de los ingresos en Hacienda (26,1%).

Del resto de comarcas sobresalen Urola Kosta y Donostialdea. Urola Kosta con un 8,4% de la base, 9,1% de la cuota y 8,1% de los ingresos en Hacienda. Donostialdea con un 8,6% de la base, 8,9% de la cuota y 7,2% de los ingresos en Hacienda.

También destaca el grupo de Otros (17,8% de la base, 20,4% de la cuota y 27,0% de los ingresos en Hacienda).

Entre las cuatro se reparten más del 60,2% del total de base, cuota e ingresos, mientras que la aportación de cada una de las comarcas restantes es inferior.

Debagoiena es la comarca con menor tipo medio nominal y efectivo

El tipo medio nominal en Debagoiena es del 16,9%, frente al 25,1% general. La razón: en esta comarca se concentra el domicilio social de muchas sociedades cooperativas, con tipos de gravamen inferiores al general. Su tipo medio efectivo también es el más bajo: el 7,8% frente al 15,5% del total de declarantes con base liquidable positiva.

Goierri presenta el mayor diferencial entre tipo medio nominal y efectivo

El tipo medio efectivo en Goierri es del 11,4%, frente al 25,4% de tipo medio nominal. La razón: en esta comarca la cuota íntegra se reduce en un 18,9% por las deducciones por doble imposición y

bikoitzaren kenkariengatik eta %36,3 jarduera ekonomikorako pizgarriengatik.

Bestalde, aipatzekoa da Oarsoaldeak eta Tolosaldeak, batez besteko tasa efektiborik handiena dutela: %17,3. Jarraian Donostia kokatzen da %15,9ko tasa efektiboarekin.

bonificaciones y en un 36,3% por incentivos a la actividad económica.

Por otro lado, cabe destacar que Oarsoaldea y Tolosaldea presentan el mayor tipo medio efectivo: 17,3%, seguidos de Donostia con el 15,9%.

GRÁFICO 3.17. GRAFIKOA
Batez besteko tasa nominala eta tasa efektiboa eskualdeen arabera
Tipo medio nominal y tipo medio efectivo por comarcas

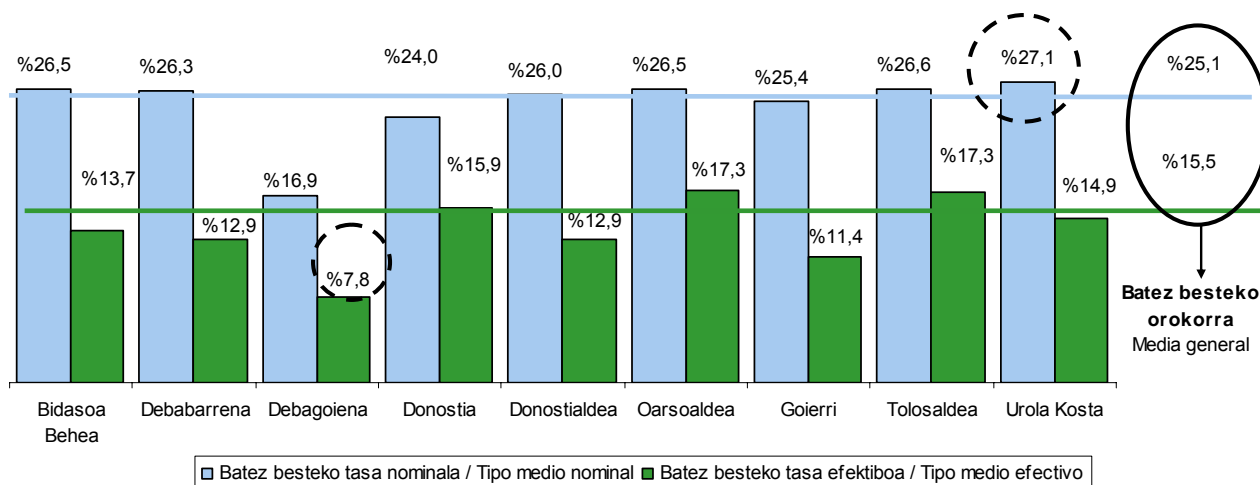

3.5. ZERGA BATERAKUNTZAREN ARAUBIDEAK (SOZIETATE TALDEEN TRIBUTAZIOAK) SORRARAZTEN DITUEN ALDEAK.

Lehenago adierazi den bezala, zerga baterakuntzaren araubidean (sozietate taldeen araubidean) tributatzen duten enpresek bi aitorten aurkeztu behar dituzte: banakakoa eta taldeari dagokiona. Gure analisisan banakako aitortenaren emaitza hartu dugu kontuan, baina emaitza horrek ez du zertan bat etorri taldeak aurkeztutako aitorpenean ordaindu edo itzuli behar den likidoarekin (benetan ordaindutakoarekin edo eskatutako itzulketarekin).

Sozietate taldeen tributazioan, hainbat doikuntza, baterakuntza eta ezabaketa egiten dira talde barruko eragiketetan. Emaitza positibo edo negatiboak, kenkariak eta enpresen

3.5. DIFERENCIAS QUE GENERA EL RÉGIMEN DE CONSOLIDACIÓN FISCAL (TRIBUTACIÓN DE GRUPOS CONSOLIDADOS).

Como hemos comentado con anterioridad las empresas que tributan por el régimen de consolidación fiscal (Grupos Consolidados) presentan declaración individual y declaración del grupo. En nuestro análisis tenemos en cuenta el resultado de la declaración individual, que no tiene porque coincidir con el líquido a ingresar o a devolver presentado por el grupo (importe realmente ingresado o cuya devolución se solicita).

En la tributación del grupo se realizan diversos ajustes, consolidaciones y eliminaciones de las operaciones intergrupo. Los resultados positivos o negativos, las deducciones y las bonificaciones de las



hobariak ekitaldi fiskal berean konpentsatzen dira, ez dira uzten geroko ekitaldietan aplikatu edo konpentsatzeko, eta horren ondorioz, taldearentzat gerorapena gertatuko da zergaren ordainketan.

Puntu honetan saiatuko gara kalkulatzeko zer diferentzia erakusten duen gure analisisan kalkulaturako emaitzak benetan ordaindutako zenbatekoaren edo itzultzeko eskatutakoaren aldean. Guk kalkulaturako emaitza 200 ereduaren oinarrituta dago, eta benetan ordaindutako zenbatekoa edo itzultzeko eskatutakoa 200, 220 eta 222 ereduetatik hartu da.

200 ereduaren bidez aurkeztutako aitortuen kuota diferentzial osoak 153,9 milioi euro ordaintzea eman du (180,5 milioi euro oinarri likidagarri positiboa duten enpresek ordaintzekoak dira, eta 26,7 milioi euro oinarri likidagarri negatiboa duten enpresei itzultzekoak).

153,9 milioi euro horietatik, 102,2 milioi zerga baterakuntzaren araubidean tributatzeko duten sozietateen banakako aitortuari dagozkie. Hau da, 200 ereduko kuota diferentzial osoaren %66,4 ez da ordaintzera iristen.

Zerga baterakuntzaren araubidea aplikatu duten sozietateen benetako tributazioa 220 ereduaren aitortutako diru-sarrerengatik (-14,7 milioi) eta 222 ereduaren aitortutakoengatik (41,4 milioi) gertatzen da. 26,6 milioi euro guztira.

distintas empresas se compensan en el propio ejercicio fiscal, y no pasan como saldos a aplicar o compensar en ejercicios futuros, por lo que para el grupo se produce un diferimiento en el pago del impuesto.

En este punto vamos a tratar de calcular la diferencia entre el resultado calculado en nuestro análisis (basado en el modelo 200) y el importe realmente ingresado o cuya devolución se solicita (basada en los modelos 200,220 y 222).

La cuota diferencial total de las declaraciones del modelo 200 asciende a 153,9 millones de euros a ingresar (180,5 millones de euros a ingresar por las empresas con base liquidable positiva, y 26,7 millones de euros a devolver a las empresas con base liquidable negativa).

De esos 153,9 millones de euros corresponden a la tributación individual de las sociedades que tributan en el régimen de consolidación fiscal 102,2 millones de euros. Es decir, el 66,4% del total de la cuota diferencial del modelo 200 no llega a ingresarse.

Las sociedades del régimen de consolidación fiscal tributan realmente por lo que ingresan por el modelo 220 (-14,7 millones de euros) y por el modelo 222 (41,4 millones de euros). En total, 26,6 millones de euros.



CUADRO 3.1 TAULA
Zerga baterakuntzaren araubidearen eragina
Efecto del régimen de consolidación fiscal

| | KONTZEPTUA | CONCEPTO | Zenbatekoa Importe |
|------------------------|---|--|-----------------------|
| | Aitorpen guztiak (200 eredua) | Todas las declaraciones (modelo 200) | |
| | Kuota diferentziala | Cuota diferencial | 153.860.669 |
| | Zerga baterakuntzaren araubidea | Régimen de consolidación fiscal | |
| (1) | 200 ereduko kuota diferentziala (ez da ordaintzen) | Cuota diferencial modelo 200 (no se ingresa) | 102.188.371 |
| (2) | 220 ereduko kuota diferentziala (ordaintzen da) | Cuota diferencial modelo 220 (se ingresa) | -14.768.370 |
| (3) | 222 ereduko konturako ordainketak (ordaintzen da) | Pagos a cuenta modelo 222 (se ingresa) | 41.399.067 |
| (1) - (2) - (3) | Zerga baterakuntzaren araubideak eragiten duen diferentzia | Diferencia que provoca el régimen de consolidación fiscal | 75.557.674 |

Zenbatekoak eurotan / Importes en euros

Hortaz, zerga baterakuntzaren araubideak sortzen duen diferentzia (75,6 milioi euro) kenketa honen emaitza izango litzateke: sozietate nagusiek banakako tributazioan ordaindu beharko zutena (102,2 milioi euro) ken benetan ordaindutakoa (26,6 milioi euro).

Por tanto, la diferencia que genera el régimen de consolidación fiscal (75,6 millones de euros) se puede calcular restando a lo que deberían haber pagado en la tributación individual (102,2 millones de euros), los ingresos realmente realizados por las sociedades dominantes (26,6 millones de euros).



ARAUDIAREN ERANSKINA

Hona hemen araudiak izan dituen aldaketa nagusiak, 2013ko ekitaldiko sozietateen gaineko zergaren aitorpenean eragin dutenak:

- **12/2012 Foru Araua**, abenduaren 27koa, Gipuzkoako Lurralde Historikoaren 2013ko Aurrekontu Orokorrak onartzen dituena. Onartu egiten dira sozietateen gaineko zergan zuzenketa monetarioa egiteko aplikagarri diren koefizienteak.
- **13/2012 Foru Araua**, abenduaren 27koa. Besteak beste, indarrik gabe uzten du, 2013ko urtarrilaren 1etik aurrerako ondorioekin, enpresak sustatzeko erregimena, betiere Batzar Nagusiek lehenago hartutako konpromisoa betez. Erregimen edo araubide hori desagertzeak berekin dakar erregimen iragankor bat onartzea, erregimen berezitik egiten den irteera eta zergaren erregimen orokorrera egokitzeko behar diren berezitasun batzuk erregulatze aldera.
- **1/2013 Foru Dekretu Araua**, otsailaren 5koa, balantzeak eguneratzeari buruzkoa. Horren bidez, Gipuzkoako sozietateen gaineko zergaren araudia aplikagarri zaien entitateek eguneratu ahal izango dituzte, hala nahi badute, ibilgetu materialeko eta inbertsio inmobiliarioetako elementuak.
- **5/2013 Foru Araua**, uztailaren 17koa, zenbait zergatan aldaketa jakin batzuk sartzen dituena. 2013ko urtarrilaren 1etik aurrerako ondorioekin onartutako neurri horien artean, honako hauek nabarmentzekoak dira:

ANEXO NORMATIVO

Los principales cambios normativos que han afectado a la declaración del Impuesto sobre Sociedades del ejercicio 2013 han sido los siguientes:

- **Norma Foral 12/2012**, de 27 de diciembre, por la que se aprueban los presupuestos generales del Territorio Histórico de Gipuzkoa para 2013. Se aprueban los coeficientes de corrección monetaria aplicables en el Impuesto sobre Sociedades.
- **Norma Foral 13/2012**, de 27 de diciembre, que entre otras medidas, con efectos del 1 de enero de 2013, deroga el régimen especial de sociedades de promoción de empresas, dando así cumplimiento al compromiso adquirido con anterioridad por las Juntas Generales. Esta eliminación requiere, a su vez, la aprobación de un régimen transitorio que regule la salida del régimen especial y algunas especialidades necesarias de cara a su adaptación al régimen general del Impuesto.
- **Decreto Foral-Norma 1/2013**, de 5 de febrero, de actualización de balances, por la que las entidades a las que resulte de aplicación la normativa del Impuesto sobre Sociedades del Territorio Histórico de Gipuzkoa, podrán actualizar, con carácter voluntario, los elementos del inmovilizado material y de las inversiones inmobiliarias.
- **Norma Foral 5/2013**, de 17 de julio, por la que se introducen determinadas modificaciones tributarias. Entre las medidas que se aprueban, con efectos del 1 de enero de 2013, destacan las siguientes:



- Aldaketak sartzen dira jatetxe, ostatu, bidaia eta opari zerbitzuei dagozkien eta fiskalki kengarriak diren gastuzat hartzeko moduan.
- Mugak jartzen zaizkio turismoko ibilgailuei, motozikletei eta antzekoei lotutako gastuen kengarritasunari; hori dela eta, bereizi egiten da bakar-bakarrik jarduerari lotutako ibilgailuen eta partzialki lotutakoen artean.
- Erregelak ezartzen dira urontzi eta aireontzietatik datozen gastuak kendu ahal izateko. Horrela, argitzen da gastu horiek kengarriak izango direla baldin eta garraio elementu horien ustiapena jardueraren xedea bada eta jarduerak horretarako bitarteko material eta pertsonal nahikoak baditu.
- Foru arau horretan jasotzen da garraibide jakin batzuen kenkariak, amortizazio askatasuna, amortizazio azkartua, eta aparteko mozkinen berrinbertsioagatik aplikatzen den salbuespena baztertuta edo mugatuta gelditu daitezkeela. Era berean, aldatu egiten da finantza errentamenduko kontratuertarako jasotako araubide fiskala; horrela, alde batetik, mugatu edo baztertzen da garraibide jakin batzuen kostuaren berreskurapena kengarria izatea eta, bestetik, ahalbidetu egiten da aktibo jakin batzuk aurrerapenez amortizatzea, horien izaera bereziaren arabera.
- Se incluyen modificaciones en la consideración de gastos fiscalmente deducibles referidos a servicios de restauración, alojamiento, viajes y regalos.
- Se establecen límites a la deducibilidad de gastos relativos a automóviles de turismo, motocicletas y similares, distinguiendo entre los vehículos exclusivamente afectos a la actividad y los parcialmente afectos.
- Se introducen reglas para la deducibilidad de los gastos derivados de embarcaciones y aeronaves, aclarando que estos gastos solo resultarán deducibles cuando la explotación de dichos elementos de transporte constituya el objeto de la actividad, contando con medios materiales y personales suficientes para ello.
- Se incluye la exclusión o, en su caso, limitación de la libertad de amortización, de la amortización acelerada, de la exención por reinversión de beneficios extraordinarios y de las deducciones por determinados medios de transporte, a la vez que se modifica el régimen fiscal previsto para contratos de arrendamiento financiero, limitando o excluyendo, por una parte, la deducibilidad de la recuperación del coste de determinados medios de transporte, y por otra, posibilitando la amortización anticipada de determinados activos, de acuerdo con su particular naturaleza.



E.3.1. TAULA SOZIEATE AITORTZAILEEN BILAKAERA IZAERA JURIDIKOAREN ARABERA
 CUADRO E.3.1. EVOLUCIÓN DE LAS SOCIEDADES DECLARANTES SEGÚN FORMA JURÍDICA

| IZAERA JURIDIKOA | FORMA JURÍDICA | BALIO ABSOLUTUAK VALORES ABSOLUTOS | | | | % EGITURA ESTRUCTURA EN % | | | | % BARIAZIOA VARIACIÓN EN % | | |
|-----------------------|------------------------|---------------------------------------|---------------|---------------|---------------|------------------------------|--------------|--------------|--------------|-------------------------------|------------|------------|
| | | 2010 | 2011 | 2012 | 2013 | 2010 | 2011 | 2012 | 2013 | 11/10 | 12/11 | 13/12 |
| Sozietate anonimoak | Sociedades Anónimas | 2.719 | 2.486 | 2.382 | 2.299 | 11,6 | 10,6 | 10,1 | 9,7 | -8,6 | -4,2 | -3,5 |
| Erantz. mugat. soz. | Sdades. Resp. Limitada | 17.559 | 17.544 | 17.675 | 17.934 | 74,8 | 75,0 | 75,0 | 75,3 | -0,1 | 0,7 | 1,5 |
| Sozietate kooperatib. | Sdades. Cooperativas | 650 | 649 | 688 | 716 | 2,8 | 2,8 | 2,9 | 3,0 | -0,2 | 6,0 | 4,1 |
| Bestelakoak | Otras | 2.535 | 2.716 | 2.811 | 2.867 | 10,8 | 11,6 | 11,9 | 12,0 | 7,1 | 3,5 | 2,0 |
| GUZTIRA | TOTAL | 23.463 | 23.395 | 23.556 | 23.816 | 100,0 | 100,0 | 100,0 | 100,0 | -0,3 | 0,7 | 1,1 |



E.3.2. TAULA SOZIJATE AITORTZAIILEEN KOPURUAREN BILAKAERA ERAGIKETA EREMUAREN ARABERA
 CUADRO E.3.2. EVOLUCIÓN DEL NÚMERO DE SOCIEDADES DECLARANTES SEGÚN ÁMBITO DE OPERACIONES

| ERAGIKETA EREMUA | ÁMBITO DE OPERACIONES | BALIO ABSOLUTUAK VALORES ABSOLUTOS | | | | % EGITURA ESTRUCTURA EN % | | | | % BARIAZIOA VARIACIÓN EN % | | |
|-------------------------------|-------------------------|---------------------------------------|--------|--------|--------|------------------------------|-------|-------|-------|-------------------------------|-------|-------|
| | | 2010 | 2011 | 2012 | 2013 | 2010 | 2011 | 2012 | 2013 | 11/10 | 12/11 | 13/12 |
| Gipuzkoa | Gipuzkoa | 22.599 | 22.561 | 22.755 | 23.019 | 96,3 | 96,4 | 96,6 | 96,7 | -0,2 | 0,9 | 1,2 |
| EAE | CAPV | 89 | 94 | 78 | 85 | 0,4 | 0,4 | 0,3 | 0,4 | 5,6 | -17,0 | 9,0 |
| Erregimen Komuna eta Nafarroa | Régimen Común y Navarra | 775 | 740 | 723 | 712 | 3,3 | 3,2 | 3,1 | 3,0 | -4,5 | -2,3 | -1,5 |
| GUZTIRA | TOTAL | 23.463 | 23.395 | 23.556 | 23.816 | 100,0 | 100,0 | 100,0 | 100,0 | -0,3 | 0,7 | 1,1 |



E.3.3. TAULA SOZIJATE AITORTZAILEEN KOPURUAREN BILAKAERA ARAUDI APLIKAGARRIAREN ARABERA
 CUADRO E.3.3. NÚMERO DE SOCIEDADES DECLARANTES SEGÚN NORMATIVA APLICABLE

| ARAUDI APLIKAGARRIA | NORMATIVA APLICABLE | BALIO ABSOLUTUAK VALORES ABSOLUTOS | | | | % EGITURA ESTRUCTURA EN % | | | | % BARIAZIOA VARIACIÓN EN % | | |
|-------------------------|--------------------------|---------------------------------------|--------|--------|--------|------------------------------|-------|-------|-------|-------------------------------|-------|-------|
| | | 2010 | 2011 | 2012 | 2013 | 2010 | 2011 | 2012 | 2013 | 11/10 | 12/11 | 13/12 |
| Gipuzkoako Foru Araudia | Normativa Foral Gipuzkoa | 22.721 | 22.654 | 22.847 | 23.114 | 96,8 | 96,8 | 97,0 | 97,1 | -0,3 | 0,9 | 1,2 |
| EAEko gainerako araudia | Normativa Resto CAPV | 141 | 164 | 147 | 143 | 0,6 | 0,7 | 0,6 | 0,6 | 16,3 | -10,4 | -2,7 |
| Estatuko araudia | Normativa Común | 601 | 577 | 562 | 559 | 2,6 | 2,5 | 2,4 | 2,3 | -4,0 | -2,6 | -0,5 |
| GUZTIRA | TOTAL | 23.463 | 23.395 | 23.556 | 23.816 | 100,0 | 100,0 | 100,0 | 100,0 | -0,3 | 0,7 | 1,1 |



E.3.4. TAULA AITORPEN KOPURUA ETA OINARRI LIKIDAGARRIA GUZTIRA OINARRI LIKIDAGARRIAREN TARTEAK ETA ERAGIKETA EREMUAK KONTUAN HARTUZ
CUADRO E.3.4. NÚMERO DE DECLARACIONES Y BASE LIQUIDABLE TOTAL SEGÚN TRAMOS DE BASE LIQUIDABLE Y ÁMBITO DE OPERACIONES

| OINARRI LIKIDAGARRIAREN TARTEAK TRAMOS DE BASE LIQUIDABLE (eurotan / en euros) | GIPUZKOA | | EAE CAPV | | ESTÁTUA ESTADO | | GUZTIRA TOTAL | |
|--|------------------------------|-------------------------------------|------------------------------|-------------------------------------|------------------------------|-------------------------------------|------------------------------|-------------------------------------|
| | Aitorpen kop. Nºdeclarac. | Oinarri likidag. Base Liquidable | Aitorpen kop. Nºdeclarac. | Oinarri likidag. Base Liquidable | Aitorpen kop. Nºdeclarac. | Oinarri likidag. Base Liquidable | Aitorpen kop. Nºdeclarac. | Oinarri likidag. Base Liquidable |
| Hasta -6.000.000 arte | 45 | -790.318 | 5 | -154.356 | 70 | -6.532.723 | 120 | -7.477.397 |
| -6.000.000 a -3.000.000 | 47 | -193.530 | 5 | -20.093 | 34 | -147.332 | 86 | -360.955 |
| -3.000.000 a -600.000 | 258 | -331.184 | 10 | -17.910 | 70 | -118.083 | 338 | -467.178 |
| -600.000 a -300.000 | 224 | -96.050 | 1 | -370 | 18 | -7.364 | 243 | -103.784 |
| -300.000 a -60.000 | 1.219 | -149.508 | 5 | -746 | 23 | -3.941 | 1.247 | -154.195 |
| -60.000 a -30.000 | 1.032 | -43.701 | 1 | -36 | 2 | -104 | 1.035 | -43.841 |
| -30.000 a -6.000 | 2.840 | -42.686 | 0 | 0 | 4 | -56 | 2.844 | -42.742 |
| -6.000 a 0 | 3.137 | -6.220 | 0 | 0 | 1 | -3 | 3.138 | -6.223 |
| 0 | 7.069 | 0 | 5 | 0 | 43 | 0 | 7.217 | 0 |
| 0 a 6.000 | 2.452 | 5.180 | 1 | 1 | 5 | 14 | 2.426 | 5.142 |
| 6.000 a 30.000 | 1.980 | 29.663 | 7 | 113 | 10 | 139 | 1.960 | 29.359 |
| 30.000 a 60.000 | 801 | 34.247 | 4 | 184 | 12 | 600 | 801 | 34.346 |
| 60.000 a 300.000 | 1.294 | 174.484 | 10 | 1.159 | 44 | 7.507 | 1.336 | 181.797 |
| 300.000 a 600.000 | 269 | 112.819 | 9 | 3.847 | 33 | 14.268 | 310 | 130.498 |
| 600.000 a 3.000.000 | 286 | 364.165 | 15 | 24.932 | 113 | 170.872 | 412 | 557.825 |
| 3.000.000 a 6.000.000 | 34 | 138.079 | 4 | 16.361 | 52 | 223.958 | 90 | 378.399 |
| Más de 6.000.000 -tik gora | 32 | 332.288 | 3 | 37.450 | 178 | 19.814.286 | 213 | 20.184.024 |
| GUZTIRA/TOTAL | 23.019 | -462.274 | 85 | -109.464 | 712 | 13.422.038 | 23.816 | 12.845.073 |

Zenbatekoa mila eurokotan / Importe en miles de euros



E.3.5. TAULA AITORPEN KOPURUA ETA GIPIZKOARI ERAGIKETA BOLUMENAREN ARABERA EGOTZITAKO OINARRI LIKIDAGARRIA, OINARRI LIKIDAGARRIAREN TARTEAK ETA ERAGIKETA EREMUAK KONTUAN HARTUZ

CUADRO E.3.5. NÚMERO DE DECLARACIONES Y BASE LIQUIDABLE IMPUTADA A GIPIZKOA SEGÚN EL PORCENTAJE DE VOLUMEN DE OPERACIONES POR TRAMOS DE BASE LIQUIDABLE Y ÁMBITO DE OPERACIONES

| OINARRI LIKIDAGARRIAREN TARTEAK TRAMOS DE BASE LIQUIDABLE (eurotan / en euros) | GIPIZKOA | | EAE CAPV | | ESTATUA ESTADO | | GUZTIRA TOTAL | |
|--|------------------------------|-------------------------------------|------------------------------|-------------------------------------|------------------------------|-------------------------------------|------------------------------|-------------------------------------|
| | Aitorpen kop. Nºdeclarac. | Oinarri likidag. Base Liquidable | Aitorpen kop. Nºdeclarac. | Oinarri likidag. Base Liquidable | Aitorpen kop. Nºdeclarac. | Oinarri likidag. Base Liquidable | Aitorpen kop. Nºdeclarac. | Oinarri likidag. Base Liquidable |
| Hasta -6.000.000 arte | 45 | -790.318 | 2 | -19.648 | 8 | -217.183 | 55 | -1.027.149 |
| -6.000.000 a -3.000.000 | 47 | -193.530 | 1 | -4.458 | 11 | -46.137 | 59 | -244.125 |
| -3.000.000 a -600.000 | 258 | -331.184 | 11 | -18.290 | 25 | -32.186 | 294 | -381.661 |
| -600.000 a -300.000 | 224 | -96.050 | 2 | -876 | 12 | -5.479 | 238 | -102.406 |
| -300.000 a -60.000 | 1.219 | -149.508 | 8 | -1.152 | 59 | -7.412 | 1.286 | -158.072 |
| -60.000 a -30.000 | 1.032 | -43.701 | 2 | -76 | 29 | -1.269 | 1.063 | -45.045 |
| -30.000 a -6.000 | 2.840 | -42.686 | 0 | 0 | 41 | -608 | 2.881 | -43.294 |
| -6.000 a 0 | 3.137 | -6.220 | 0 | 0 | 34 | -71 | 3.171 | -6.291 |
| 0 | 7.069 | 0 | 7 | 0 | 48 | 0 | 7.124 | 0 |
| 0 a 6.000 | 2.452 | 5.180 | 7 | 14 | 68 | 144 | 2.527 | 5.338 |
| 6.000 a 30.000 | 1.980 | 29.663 | 11 | 168 | 88 | 1.318 | 2.079 | 31.149 |
| 30.000 a 60.000 | 801 | 34.247 | 5 | 248 | 36 | 1.525 | 842 | 36.020 |
| 60.000 a 300.000 | 1.294 | 174.484 | 10 | 1.874 | 121 | 17.634 | 1.425 | 193.992 |
| 300.000 a 600.000 | 269 | 112.819 | 2 | 741 | 37 | 15.795 | 308 | 129.355 |
| 600.000 a 3.000.000 | 286 | 364.165 | 15 | 19.194 | 66 | 84.627 | 367 | 467.985 |
| 3.000.000 a 6.000.000 | 34 | 138.079 | 2 | 8.166 | 17 | 72.888 | 53 | 219.134 |
| Más de 6.000.000 -tik gora | 32 | 332.288 | 0 | 0 | 12 | 248.056 | 44 | 580.344 |
| GUZTIRA/TOTAL | 23.019 | -462.274 | 85 | -14.096 | 712 | 131.643 | 23.816 | -344.727 |

Zenbatekoa mila eurokotan/ Importe en miles de euros

OHARRA/ NOTA :

1) Taula honetatik aurrera aipatzen diren oinarri likidagarriaren zenbatekoak eta likidazioaren gainerako kontzeptuak Gipuzkoari egotzitako kopuruak dira eragiketa bolumenaren portzentajearen arabera.

A partir de este cuadro los importes de la base liquidable y de los demás conceptos de la liquidación se refieren a cantidades imputadas a Gipuzkoa según el porcentaje del volumen de operaciones.



E.3.6. TAULA SOZIEATE AITORTZAILEEN KOPURUA ETA OINARRI LIKIDAGARRIA IZAERA JURIDIKOAREN ARABERA

CUADRO E.3.6. NÚMERO DE SOCIEDADES DECLARANTES Y SU BASE LIQUIDABLE SEGÚN FORMA JURÍDICA

| IZAERA JURIDIKOA | FORMA JURÍDICA | OINARRI LIKIDAGARRIA > 0 BASE LIQUIDABLE > 0 | | OINARRI LIKIDAGARRIA ≤ 0 BASE LIQUIDABLE ≤ 0 | | GUZTIRA TOTAL | |
|----------------------------|---------------------------------|---|-------------------------------------|---|-------------------------------------|---------------------------|-------------------------------------|
| | | Aitorpen kop. Nº Decl. | Oinarri likidag. Base Liquidable | Aitorpen kop. Nº Decl. | Oinarri likidag. Base Liquidable | Aitorpen kop. Nº Decl. | Oinarri likidag. Base Liquidable |
| Sozietate anonimoak | Sociedades Anónimas | 1.059 | 706.118 | 1.240 | -612.914 | 2.299 | 93.204 |
| Erantzukizun mugatuko soz. | Soc.de Responsabilidad Limitada | 6.003 | 656.689 | 11.931 | -1.194.871 | 17.934 | -538.182 |
| Sozietate kooperatiboak | Sociedades Cooperativas | 237 | 121.643 | 479 | -134.093 | 716 | -12.450 |
| Bestelakoak | Otras | 346 | 178.866 | 2.521 | -66.165 | 2.867 | 112.701 |
| GUZTIRA | TOTAL | 7.645 | 1.663.316 | 16.171 | -2.008.044 | 23.816 | -344.727 |

Zenbatekoa mila eurokotan / Importe en miles de euros



E.3.7. TAULA OINARRI LIKIDAGARRI NEGATIBOA DUTEN SOZIEATEEN LIKIDAZIO BATERATUA
CUADRO E.3.7. LIQUIDACIÓN CONSOLIDADA DE SOCIEDADES CON BASE LIQUIDABLE NEGATIVA

| KONTZEPTUA | CONCEPTO | ZENBATEKOA IMPORTE |
|---|--|-----------------------|
| 1. Aitorpen kopurua | 1. Número de declaraciones | 16.171 |
| 2. Kontabilitate emaitza | 2. Resultado contable | -1.979.721 |
| 3. Kontabilitatez kanpoko doiketa positiboak | 3. Ajustes extracontables positivos | 1.047.063 |
| 4. Kontabilitatez kanpoko doiketa negatiboak | 4. Ajustes extracontables negativos | 1.006.344 |
| 5. Oinarri ezargaria (2+3-4) | 5. Base imponible (2+3-4) | -1.939.002 |
| 6. Aurreko ekitalditako O.E. negatiboen konp. | 6. Compensación B.I. negativas ejerc. anteriores | 69.042 |
| 7. Oinarri likidagarria (5-6) | 7. Base liquidable (5-6) | -2.008.044 |
| 8. Bazkideei oinarria egozten dieten soziet. kop. | 8. Nº sociedades imputan base a sus socios | 324 |
| 9. Bazkideei oin.a egozten dieten soz.teen O. L.a | 9. B.L. de sociedades que imputan base a sus socios | -26.001 |
| 10. Beste sozietateen oinarri likidagarria (7-9) | 10. Base liquidable resto sociedades (7-9) | -1.982.042 |
| 11. Kuota osoa | 11. Cuota íntegra | 0 |
| 12. Kenkaria ezarpen bikoitzagatik | 12. Deducciones por doble imposición | 0 |
| 13. Hobariak | 13. Bonificaciones | 0 |
| 14. Kuota likido positiboa (11-12-13) | 14. Cuota líquida positiva (11-12-13) | 0 |
| 15. Kuotan mugatutako kenkariak | 15. Deducciones con límite de cuota | 0 |
| 16. Kuotan mugaturik ez dauden kenkariak | 16. Deducciones sin límite de cuota | 0 |
| 17. Kuota efektibo positiboa (14-15-16) | 17. Cuota efectiva positiva (14-15-16) | 0 |
| 18. Atxikipenak | 18. Retenciones | 19.460 |
| 19. Konturako ordainketak | 19. Pagos a cuenta | 7.231 |
| 20. Gardent. fiskaleko soziet.ek egotzitako kuota | 20. Cuota imputada por sociedades en transparencia fiscal | 0 |
| 21. Ordaindu (+) edo itzultzeko (-) kuota diferentz. (17-18-19-20) | 21. Cuota diferencial a ingresar (+) o a devolver (-) (17-18-19-20) | -26.691 |
| 22. Bazkid. egoiliarrei egotz dakizkiekeen kenk.ak | 22. Devoluciones atribuibles a socios residentes | 0 |
| 23. Gehik.aur.ekitaldietako onurak galtzeagatik | 23. Incremento por pérd. Bº ej.ant. | 27 |
| 24. Aurreko gehik.gaineko berandutza interesak | 24. Intereses de demora s/ anteriores incrementos | 2 |
| 25. Ordaindu (+) edo itzultzeko (-) likidoa (21+22+23+24) | 25. Líquido a ingresar (+) o a devolver (-) (21+22+23+24) | -26.662 |
| Pro memoria : | Pro memoria: | |
| 26. Jard. ekonomikoari emandako pizgarri fiskalak (15+16) | 26. Incentivos fiscales a la actividad económica (15+16) | 0 |
| 27. Herri ogasunari egindako ordainketak (18+19+25) | 27. Ingresos en la hacienda pública (18+19+25) | 29 |

Zenbatekoa mila eurokotan/ Importe en miles de euros



E.3.8. TAULA OINARRI LIKIDAGARRI POSITIBOA DUTEN SOZIEATEEN LIKIDAZIO BATERATUA
CUADRO E.3.8. LIQUIDACIÓN CONSOLIDADA DE SOCIEDADES CON BASE LIQUIDABLE POSITIVA

| KONTZEPTUA | CONCEPTO | ZENBATEKOA IMPORTE |
|---|--|-----------------------|
| 1. Aitorpen kopurua | 1. Número de declaraciones | 7.645 |
| 2. Kontabilitate emaitza | 2. Resultado contable | 1.730.125 |
| 3. Kontabilitatez kanpoko doiketa positiboak | 3. Ajustes extracontables positivos | 555.219 |
| 4. Kontabilitatez kanpoko doiketa negatiboak | 4. Ajustes extracontables negativos | 425.281 |
| 5. Oinarri ezargarria (2+3-4) | 5. Base imponible (2+3-4) | 1.860.063 |
| 6. Aurreko ekitalditako O.E. negatiboen konp. | 6. Compensación B.I. negativas ejerc. anteriores | 196.747 |
| 7. Oinarri likidagarria (5-6) | 7. Base liquidable (5-6) | 1.663.316 |
| 8. Bazkideei oinarria egozten dieten soziet. kop. | 8. Nº sociedades imputan base a sus socios | 135 |
| 9. Bazkideei oin.a egozten dieten soz.teen O. L.a | 9. B.L. de sociedades que imputan base a sus socios | 65.027 |
| 10. Beste sozietateen oinarri likidagarria (7-9) | 10. Base liquidable resto sociedades (7-9) | 1.598.289 |
| 11. Kuota osoa | 11. Cuota íntegra | 401.554 |
| 12. Kenkaria ezarpen bikoitzagatik | 12. Deducciones por doble imposición | 76.190 |
| 13. Hobariak | 13. Bonificaciones | 10.716 |
| 14. Kuota likido positiboa (11-12-13) | 14. Cuota líquida positiva (11-12-13) | 314.649 |
| 15. Kuotan mugatutako kenkariak | 15. Deducciones con límite de cuota | 41.656 |
| 16. Kuotan mugaturik ez dauden kenkariak | 16. Deducciones sin límite de cuota | 26.432 |
| 17. Kuota efektibo positiboa (14-15-16) | 17. Cuota efectiva positiva (14-15-16) | 246.561 |
| 18. Atxikipenak | 18. Retenciones | 52.795 |
| 19. Konturako ordainketak | 19. Pagos a cuenta | 13.647 |
| 20. Gardent. fiskaleko soziet.ek egotzitako kuota | 20. Cuota imputada por sociedades en transparencia fiscal | 0 |
| 21. Ordaindu (+) edo itzultzeko (-) kuota diferentz. (17-18-19-20) | 21. Cuota diferencial a ingresar (+) o a devolver (-) (17-18-19-20) | 180.118 |
| 22. Bazkid. egoiliarrei egotz dakizkiekeen kenk.ak | 22. Devoluciones atribuibles a socios residentes | 0 |
| 23. Gehik.aur.ekitaldietako onurak galtzeagatik | 23. Incremento por pérd. Bº ej.ant. | 369 |
| 24. Aurreko gehik.gaineko berandutza interesak | 24. Intereses de demora s/ anteriores incrementos | 36 |
| 25. Ordaindu (+) edo itzultzeko (-) likidoa (21+22+23+24) | 25. Líquido a ingresar (+) o a devolver (-) (21+22+23+24) | 180.523 |
| Pro memoria : | Pro memoria: | |
| 26. Jard. ekonomikoari emandako pizgarri fiskalak (15+16) | 26. Incentivos fiscales a la actividad económica (15+16) | 68.088 |
| 27. Herri ogasunari egindako ordainketak (18+19+25) | 27. Ingresos en la hacienda pública (18+19+25) | 246.965 |

Zenbatekoa mila eurokotan / Importe en miles de euros



E.3.9. TAULA OINARRI LIKIDAGARRI POSITIBOA DUTEN SOZIJETATEAK. PORTZENTAJEAK IZAERA JURIDIKOAREN ARABERA
CUADRO E.3.9. SOCIEDADES CON BASE LIQUIDABLE POSITIVA. PORCENTAJES SEGÚN FORMA JURÍDICA

| KONTZEPTUA | CONCEPTO | SOZ. ANONIMOAK SOC. ANÓNIMAS | ERAN. MUG. SOZIJET. SOC. RESP. LIMIT. | SOZ. KOOPERAT. SOC. COOPERAT. | BESTELAKOAK OTRAS | GUZTIRA TOTAL |
|---|---|---------------------------------|--|----------------------------------|----------------------|------------------|
| 1. Batez besteko tasa nominala | 1. Tipo medio nominal | 28,2 | 26,3 | 20,4 | 3,8 | 25,1 |
| 2. Batez besteko tasa efektiboa | 2. Tipo medio efectivo | 17,9 | 17,6 | 2,7 | 1,6 | 15,5 |
| 3. Pizgarri fiskalen % kuota osoarekiko | 3. Incentivos fiscales en % sobre cuota íntegra | 19,3 | 13,3 | 25,9 | 5,2 | 17,0 |
| 4. Aitorpen kopurua, guztiarekiko | 4. Número de declaraciones s/total | 13,9 | 78,5 | 3,1 | 4,5 | 100,0 |
| 5. Kontabilitate emaitza, guztiarekiko | 5. Resultado contable s/total | 42,7 | 35,9 | 10,7 | 10,7 | 100,0 |
| 6. Oinarri likidagarria, guztiarekiko | 6. Base liquidable s/total | 44,2 | 41,1 | 7,6 | 7,1 | 100,0 |
| 7. Kuota osoa, guztiarekiko | 7. Cuota íntegra s/total | 49,7 | 43,1 | 6,2 | 1,1 | 100,0 |
| 8. Jarduera ekonomikorako pizgarri fiskalak, guztiarekiko | 8. Incentivos fiscales a la activ.económica s/total | 56,5 | 33,7 | 9,4 | 0,3 | 100,0 |
| 9. Ogasunari egindako ordainketak, guztiarekiko | 9. Ingresos en la hacienda pública s/total | 51,2 | 46,7 | 1,3 | 0,7 | 100,0 |



E.3.10. TAULA OINARRI LIKIDAGARRI POSITIBOA DUTEN SOZIEATEAK. PORTZENTAJEAK ARAUDI APLIKAGARRIAREN ARABERA

CUADRO E.3.10. SOCIEDADES CON BASE LIQUIDABLE POSITIVA. PORCENTAJES SEGÚN NORMATIVA APLICABLE

| KONTZEPTUA | CONCEPTO | GIP.KO FORU ARAUT. NOR.FORAL GIPUZK. | EAE GAINERAKO ARAU. NOR. RESTO CAPV | ESTATUKO ARAU. NORM. COMÚN | GUZTIRA TOTAL |
|---|---|---|--|-------------------------------|------------------|
| 1. Batez besteko tasa nominala | 1. Tipo medio nominal | 24,2 | 25,4 | 29,5 | 25,1 |
| 2. Batez besteko tasa efektiboa | 2. Tipo medio efectivo | 13,8 | 21,2 | 22,6 | 15,5 |
| 3. Pizgarri fiskalen % kuota osoarekiko | 3. Incentivos fiscales en % sobre cuota íntegra | 20,2 | 13,2 | 4,5 | 17,0 |
| 4. Aitorpen kopurua, guztiarekiko | 4. Número de declaraciones s/total | 94,3 | 1,1 | 4,6 | 100,0 |
| 5. Kontabilitate emaitza, guztiarekiko | 5. Resultado contable s/total | 83,0 | 3,6 | 13,4 | 100,0 |
| 6. Oinarri likidagarria, guztiarekiko | 6. Base liquidable s/total | 80,6 | 2,8 | 16,6 | 100,0 |
| 7. Kuota osoa, guztiarekiko | 7. Cuota íntegra s/total | 77,7 | 2,8 | 19,5 | 100,0 |
| 8. Jarduera ekonomikorako pizgarri fiskalak, guztiarekiko | 8. Incentivos fiscales a la activ.económica s/total | 92,6 | 2,2 | 5,2 | 100,0 |
| 9. Ogasunari egindako ordainketak, guztiarekiko | 9. Ingresos en la hacienda pública s/total | 71,9 | 3,8 | 24,3 | 100,0 |



E.3.11. TAULA OINARRI LIKIDAGARRI POSITIBOA DUTEN SOZIJATEAK. PORTZENTAJEAK HELBIDEAREN ARABERA

CUADRO E.3.11. SOCIEDADES CON BASE LIQUIDABLE POSITIVA. PORCENTAJES SEGÚN DOMICILIO

| KONTZEPTUA | BIDASOA BEHEA | DEBABARRENA | DEBAGOIENA | DONOSTIA | DONOSTIALDEA | OARSOALDEA | GOIERRI | TOLOSALDEA | UROLA KOSTA | GIPUZKOA | BESTELAKOAK OTROS | GUZTIRA TOTAL |
|---|------------------|-------------|------------|----------|--------------|------------|---------|------------|----------------|----------|----------------------|------------------|
| 1. Batez besteko tasa nominala | | | | | | | | | | | | |
| Tipo medio nominal | 26,5 | 26,3 | 16,9 | 24,0 | 26,0 | 26,5 | 25,4 | 26,6 | 27,1 | 24,3 | 28,8 | 25,1 |
| 2. Batez besteko tasa efektiboa | | | | | | | | | | | | |
| Tipo medio efectivo | 13,7 | 12,9 | 7,8 | 15,9 | 12,9 | 17,3 | 11,4 | 17,3 | 14,9 | 13,7 | 23,4 | 15,5 |
| 3. Pizagarri fiskalen % kuota osoarekiko | | | | | | | | | | | | |
| Incentivos fiscales en % sobre cuota íntegra | 10,6 | 38,0 | 15,8 | 10,9 | 21,5 | 22,7 | 36,3 | 22,0 | 20,3 | 19,8 | 6,0 | 17,0 |
| 4. Aitorpen kopurua, guztiarekiko | | | | | | | | | | | | |
| Número de declaraciones s/total | 10,1 | 6,7 | 5,8 | 32,6 | 9,7 | 7,3 | 6,3 | 6,1 | 9,8 | 94,3 | 5,7 | 100,0 |
| 5. Kontabilitate emaitza, guztiarekiko | | | | | | | | | | | | |
| Resultado contable s/total | 5,1 | 4,4 | 13,7 | 23,2 | 7,3 | 4,2 | 9,8 | 5,5 | 8,7 | 82,1 | 17,9 | 100,0 |
| 6. Oinarri likidagarria, guztiarekiko | | | | | | | | | | | | |
| Base liquidable s/total | 5,3 | 4,9 | 10,8 | 25,4 | 8,6 | 4,4 | 9,4 | 4,9 | 8,4 | 82,2 | 17,8 | 100,0 |
| 7. Kuota osoa, guztiarekiko | | | | | | | | | | | | |
| Cuota íntegra s/total | 5,6 | 5,2 | 7,3 | 24,3 | 8,9 | 4,6 | 9,5 | 5,2 | 9,1 | 79,6 | 20,4 | 100,0 |
| 8. Jarduera ekonomikorako pizgarri fiskalak, guztiarekiko | | | | | | | | | | | | |
| Incentivos fiscales a la activ.económica s/total | 3,5 | 11,5 | 6,8 | 15,5 | 11,3 | 6,2 | 20,3 | 6,7 | 10,8 | 92,8 | 7,2 | 100,0 |
| 9. Ogasunari egindako ordainketak, guztiarekiko | | | | | | | | | | | | |
| Ingresos en la hacienda pública s/total | 4,7 | 4,1 | 5,4 | 26,1 | 7,2 | 4,9 | 7,0 | 5,5 | 8,1 | 73,0 | 27,0 | 100,0 |



E.3.12. TAULA SOZINETEEN GAIKEKO ZERGAREN LIKIDAZIO BATERATUA IZAERA JURIDIKOAREN ARABERA
CUADRO E.3.12. LIQUIDACIÓN CONSOLIDADA DEL IMPUESTO SOBRE SOCIEDADES SEGÚN FORMA JURÍDICA

| KONTZEPTUA | CONCEPTO | SOZINETATE ANONIMOAK SOCIEDADES ANÓNIMAS | | | ERANTZ. MUGATUKO SOZ. SOC. DE RESPON. LIMITADA | | | SOZINETATE KOOPERATIBOAK SOCIEDADES COOPERATIVAS | | | BESTELAKOAK OTRAS | | | GUZTIRA TOTAL | | |
|---|--|---|-------------------------------|------------------|---|-------------------------------|------------------|---|-------------------------------|------------------|----------------------------|-------------------------------|------------------|----------------------------|-------------------------------|------------------|
| | | Oin.liki.>0 Base Liq.>0 | Oin.liki ≤ 0 Base Liq. ≤ 0 | Guztira Total | Oin.liki.>0 Base Liq.>0 | Oin.liki ≤ 0 Base Liq. ≤ 0 | Guztira Total | Oin.liki.>0 Base Liq.>0 | Oin.liki ≤ 0 Base Liq. ≤ 0 | Guztira Total | Oin.liki.>0 Base Liq.>0 | Oin.liki ≤ 0 Base Liq. ≤ 0 | Guztira Total | Oin.liki.>0 Base Liq.>0 | Oin.liki ≤ 0 Base Liq. ≤ 0 | Guztira Total |
| 1. Aitorpen kopurua | 1. Número de declaraciones | 1.059 | 1.240 | 2.299 | 6.003 | 11.931 | 17.934 | 237 | 479 | 716 | 346 | 2.521 | 2.867 | 7.645 | 16.171 | 23.816 |
| 2. KONTABILITATE EMAITZA | 2. RESULTADO CONTABLE | 739.268 | -514.348 | 224.920 | 620.421 | -1.305.436 | -685.015 | 185.848 | -121.201 | 64.647 | 184.588 | -38.736 | 145.852 | 1.730.125 | -1.979.721 | -249.596 |
| 3. Kontabilitatez kanpoko doiketa positiboak | 3. Ajustes extracontables positivos | 274.293 | 485.135 | 759.427 | 152.874 | 321.938 | 474.811 | 53.030 | 30.694 | 83.724 | 75.022 | 209.297 | 284.319 | 555.219 | 1.047.063 | 1.602.282 |
| 4. Kontabilitatez kanpoko doiketa negatiboak | 4. Ajustes extracontables negativos | 234.868 | 570.163 | 805.032 | 56.489 | 158.151 | 214.640 | 80.228 | 41.925 | 122.153 | 53.695 | 236.105 | 289.800 | 425.281 | 1.006.344 | 1.431.625 |
| 5. OINARRI EZARGARRIA (2+3-4) | 5. BASE IMPONIBLE (2+3-4) | 778.692 | -599.376 | 179.316 | 716.805 | -1.141.649 | -424.844 | 158.650 | -132.432 | 26.218 | 205.915 | -65.544 | 140.371 | 1.860.063 | -1.939.002 | -78.939 |
| 6. Aurreko ekit.O.E. negatiboen konpentsazioa | 6. Compensación B.I. negativas ejerc.ant. | 72.574 | 13.538 | 86.112 | 60.115 | 53.222 | 113.337 | 37.007 | 1.661 | 38.669 | 27.050 | 621 | 27.671 | 196.747 | 69.042 | 265.789 |
| 7. OINARRI LIKIDAGARRIA (5-6) | 7. BASE LIQUIDABLE (5-6) | 706.118 | -612.914 | 93.204 | 656.689 | -1.194.871 | -538.182 | 121.643 | -134.093 | -12.450 | 178.866 | -66.165 | 112.701 | 1.663.316 | -2.008.044 | -344.727 |
| 8. Bazkideei oinarria egotzen dieten soziet.kop. | 8. N° sociedades imputan base a sus socios | 0 | 0 | 0 | 0 | 0 | 0 | 0 | 0 | 0 | 135 | 324 | 459 | 135 | 324 | 459 |
| 9. Bazkideei oin.a egotzen dieten soz.teen O.L.a | 9. B.L. de sociedades que imputan base a sus socios | 0 | 0 | 0 | 0 | 0 | 0 | 0 | 0 | 0 | 65.027 | -26.001 | 39.026 | 65.027 | -26.001 | 39.026 |
| 10. BESTE SOZINETEEN OINARRI LIKID. (7-9) | 10. BASE LIQUID. RESTO SOCIEDADES (7-9) | 706.118 | -612.914 | 93.204 | 656.689 | -1.194.871 | -538.182 | 121.643 | -134.093 | -12.450 | 113.838 | -40.163 | 73.675 | 1.598.289 | -1.982.042 | -383.753 |
| 11. KUOTA OSOA | 11. CUOTA INTEGRAL | 199.439 | 0 | 199.439 | 173.005 | 0 | 173.005 | 24.825 | 0 | 24.825 | 4.285 | 0 | 4.285 | 401.554 | 0 | 401.554 |
| 12. Kenkaria ezarpen bikoitzagatik | 12. Deduc. doble imposición | 33.264 | 0 | 33.264 | 34.750 | 0 | 34.750 | 5.938 | 0 | 5.938 | 2.239 | 0 | 2.239 | 76.190 | 0 | 76.190 |
| 13. Hobariak | 13. Bonificaciones | 1.459 | 0 | 1.459 | 48 | 0 | 48 | 9.209 | 0 | 9.209 | 0 | 0 | 0 | 10.716 | 0 | 10.716 |
| 14. KUOTA LIKIDO POSITIBOA (11-12-13) | 14. CUOTA LIQUIDA POSITIVA (11-12-13) | 164.717 | 0 | 164.717 | 138.207 | 0 | 138.207 | 9.679 | 0 | 9.679 | 2.046 | 0 | 2.046 | 314.649 | 0 | 314.649 |
| 15. Kuotan mugatutako kenkariak | 15. Deducciones con límite cuota | 23.928 | 0 | 23.928 | 14.402 | 0 | 14.402 | 3.182 | 0 | 3.182 | 145 | 0 | 145 | 41.656 | 0 | 41.656 |
| 16. Kuotan mugaturik ez dauden kenkariak | 16. Deducciones sin límite cuota | 14.549 | 0 | 14.549 | 8.564 | 0 | 8.564 | 3.242 | 0 | 3.242 | 77 | 0 | 77 | 26.432 | 0 | 26.432 |
| 17. KUOTA EFEKTIBO POSITIBOA (14-15-16) | 17. CUOTA EFECTIVA POSITIVA (14-15-16) | 126.240 | 0 | 126.240 | 115.242 | 0 | 115.242 | 3.255 | 0 | 3.255 | 1.824 | 0 | 1.824 | 246.561 | 0 | 246.561 |
| 18. Atxikipenak | 18. Retenciones | 9.069 | 5.347 | 14.416 | 16.036 | 6.607 | 22.643 | 4.262 | 1.728 | 5.989 | 23.429 | 5.778 | 29.207 | 52.795 | 19.460 | 72.256 |
| 19. Konturatuko ordainketak | 19. Pagos a cuenta | 11.419 | 7.098 | 18.517 | 1.421 | 110 | 1.531 | 23 | 0 | 23 | 784 | 23 | 807 | 13.647 | 7.231 | 20.878 |
| 20. Gardent. fiskaleko soziet.ek egotzitako kuota | 20. Cuota imput. sdades. transparencia fiscal | 0 | 0 | 0 | 0 | 0 | 0 | 0 | 0 | 0 | 0 | 0 | 0 | 0 | 0 | 0 |
| 21. ORDAINDU (+) EDO ITZULTZEKO (-) | 21. CUOTA DIFERENCIAL A INGRESAR(+) | 105.752 | -12.445 | 93.307 | 97.785 | -6.717 | 91.068 | -1.030 | -1.728 | -2.757 | -22.388 | -5.802 | -28.190 | 180.118 | -26.691 | 153.428 |
| 22. Bazkid.egoiliarrei egotz dakizkiekeen kenk.ak | 22. Devolución atribuibles a socios residentes | 0 | 0 | 0 | 0 | 0 | 0 | 0 | 0 | 0 | 0 | 0 | 0 | 0 | 0 | 0 |
| 23. Gehik.aur.ekitaldietetako onurak galtzeagatik | 23. Incremento por pérđ. bº ej.ant. | 223 | 5 | 228 | 146 | 22 | 168 | 0 | 0 | 0 | 0 | 0 | 0 | 369 | 27 | 396 |
| 24. Aurreko gehik.gaineko berandutza interesak | 24. Intereses demora s/ant.incrementos | 22 | 0 | 22 | 14 | 1 | 15 | 0 | 0 | 0 | 0 | 0 | 0 | 36 | 2 | 37 |
| 25. ORDAINDU (+) EDO ITZULTZEKO (-) | 25. LIQUIDO A INGRESAR(+) O | 105.997 | -12.439 | 93.558 | 97.944 | -6.694 | 91.250 | -1.030 | -1.728 | -2.757 | -22.388 | -5.802 | -28.190 | 180.523 | -26.662 | 153.861 |
| LIKIDOA (21+22+23+24) | A DEVOLVER(-) (21+22+23+24) | | | | | | | | | | | | | | | |
| PRO MEMORIA : | PRO MEMORIA : | | | | | | | | | | | | | | | |
| 26. Jard. ekonomikoari emandako pizgarri fiskalak (15+16) | 26. Incentivos fiscales a la actividad económica (15+16) | 38.477 | 0 | 38.477 | 22.966 | 0 | 22.966 | 6.423 | 0 | 6.423 | 222 | 0 | 222 | 68.088 | 0 | 68.088 |
| 27. Herri ogasunari egindako ordainketak (18+19+25) | 27. Ingresos en la hacienda pública (18+19+25) | 126.485 | 6 | 126.491 | 115.401 | 23 | 115.424 | 3.255 | 0 | 3.255 | 1.824 | 0 | 1.824 | 246.965 | 29 | 246.994 |

Zenbatekoa mila eurokotan / Importe en miles de euros



E.3.13. TAULA SOZIJETATEEN GAINEKO ZERGAREN LIKIDAZIO BATERATUA OINARRI LIKIDAGARRIAREN TARTEEN ARABERA

CUADRO E.3.13. LIQUIDACIÓN CONSOLIDADA DEL IMPUESTO SOBRE SOCIEDADES POR TRAMOS DE BASE LIQUIDABLE

| KONTZEPTUA | CONCEPTO | OINARRI LIKIDAGARRIAREN MAILAK MILA EUROKOTAN OIN. LIKI. ≤ 0 / TRAMOS DE BASE LIQUIDABLE EN MILES DE EUROS BASE LIQ. ≤ 0 | | | | | | | | | |
|---|--|--|-----------------|-------------|-------------|------------|-----------|----------|--------|---------|---------------|
| | | Hasta -6.000 arte | -6.000 a -3.000 | -3.000 -600 | -600 a -300 | -300 a -60 | -60 a -30 | -30 a -6 | -6 a 0 | 0 | Guztira Total |
| 1. Aitorpen kopurua | 1. Número de declaraciones | 55 | 59 | 294 | 238 | 1.286 | 1.063 | 2.881 | 3.171 | 7.124 | 16.171 |
| 2. KONTABILITATE EMAITZA | 2. RESULTADO CONTABLE | -977.879 | -227.372 | -446.207 | -133.146 | -165.217 | -48.559 | -46.226 | -6.967 | 71.852 | -1.979.721 |
| 3. Kontabilitatez kanpoko doiketa positiboak | 3. Ajustes extracontables positivos | 369.634 | 24.336 | 223.579 | 60.999 | 32.798 | 8.574 | 23.102 | 10.785 | 293.257 | 1.047.063 |
| 4. Kontabilitatez kanpoko doiketa negatiboak | 4. Ajustes extracontables negativos | 418.905 | 41.089 | 159.032 | 30.259 | 25.653 | 5.060 | 20.170 | 10.109 | 296.067 | 1.006.344 |
| 5. OINARRI EZARGARRIA (2+3-4) | 5. BASE IMPONIBLE (2+3-4) | -1.027.149 | -244.125 | -381.661 | -102.406 | -158.072 | -45.045 | -43.294 | -6.291 | 69.042 | -1.939.002 |
| 6. Aurreko ek.it.O.E. negatiboen konpentsazioa | 6. Compensación B.I. negativas ejerc.ant. | 0 | 0 | 0 | 0 | 0 | 0 | 0 | 0 | 69.042 | 69.042 |
| 7. OINARRI LIKIDAGARRIA (5-6) | 7. BASE LIQUIDABLE (5-6) | -1.027.149 | -244.125 | -381.661 | -102.406 | -158.072 | -45.045 | -43.294 | -6.291 | 0 | -2.008.044 |
| 8. Bazkideei oinarria egotzen dieten soziet.kop. | 8. Nº sociedades imputan base a sus socios | 0 | 0 | 14 | 7 | 16 | 6 | 24 | 120 | 137 | 324 |
| 9. Bazkideei oin.a egotzen dieten soz.teen O.L.a | 9. B.L. de sociedades que imputan base a sus socios | 0 | 0 | -19.629 | -3.310 | -2.323 | -266 | -393 | -81 | 0 | -26.001 |
| 10.BESTE SOZIJETATEEN OINARRI LIKID. (7-9) | 10. BASE LIQUID. RESTO SOCIEDADES (7-9) | -1.027.149 | -244.125 | -362.032 | -99.096 | -155.749 | -44.779 | -42.901 | -6.210 | 0 | -1.982.042 |
| 11. KUOTA OSOA | 11. CUOTA INTEGRAL | 0 | 0 | 0 | 0 | 0 | 0 | 0 | 0 | 0 | 0 |
| 12. Kenkaria ezarpen bikoitzagatik | 12. Deduc. doble imposición | 0 | 0 | 0 | 0 | 0 | 0 | 0 | 0 | 0 | 0 |
| 13. Hobarriak | 13. Bonificaciones | 0 | 0 | 0 | 0 | 0 | 0 | 0 | 0 | 0 | 0 |
| 14. KUOTA LIKIDO POSITIBOA (11-12-13) | 14. CUOTA LIQUIDA POSITIVA (11-12-13) | 0 | 0 | 0 | 0 | 0 | 0 | 0 | 0 | 0 | 0 |
| 15. Kuotan mugatutako kenkariak | 15. Deduciones con límite cuota | 0 | 0 | 0 | 0 | 0 | 0 | 0 | 0 | 0 | 0 |
| 16. Kuotan mugaturik ez dauden kenkariak | 16. Deduciones sin límite cuota | 0 | 0 | 0 | 0 | 0 | 0 | 0 | 0 | 0 | 0 |
| 17. KUOTA EFEKTIBO POSITIBOA (14-15-16) | 17. CUOTA EFECTIVA POSITIVA (14-15-16) | 0 | 0 | 0 | 0 | 0 | 0 | 0 | 0 | 0 | 0 |
| 18. Atxikpenak | 18. Retenciones | 2.428 | 2.333 | 2.654 | 621 | 1.880 | 677 | 1.273 | 591 | 7.003 | 19.460 |
| 19. Konturatuako ordainketak | 19. Pagos a cuenta | 0 | 0 | 3.163 | 45 | 219 | 20 | 21 | 1 | 3.763 | 7.231 |
| 20. Gardent. fiskaleko soziet.ek egotzitako kuota | 20. Cuota imput. sdades. transparencia fiscal | 0 | 0 | 0 | 0 | 0 | 0 | 0 | 0 | 0 | 0 |
| 21. ORDAINDU (+) EDO ITZULTZEKO (-) | 21. CUOTA DIFERENCIAL A INGRESAR(+) | -2.428 | -2.333 | -5.817 | -666 | -2.099 | -697 | -1.294 | -591 | -10.766 | -26.691 |
| KUOTA DIFERENTZIALA (17-18-19-20) | O A DEVOLVER (-) (17-18-19-20) | 0 | 0 | 0 | 0 | 0 | 0 | 0 | 0 | 0 | 0 |
| 22. Bazkid.egoiliarrei egotz dakizkiekeen ken.ak | 22. Devolución atribuibles a socios residentes | 0 | 0 | 4 | 0 | 19 | 0 | 0 | 0 | 3 | 27 |
| 23. Gehik.aur.ekitaldietako onurak galtzeagatik | 23. Incremento por pérd. bº ej.ant. | 0 | 0 | 0 | 0 | 1 | 0 | 0 | 0 | 0 | 2 |
| 24. Aurreko gehik.gaineko berandutza interesak | 24. Intereses demora s/ant.incrementos | 0 | 0 | 0 | 0 | 1 | 0 | 0 | 0 | 0 | 2 |
| 25. ORDAINDU (+) EDO ITZULTZEKO (-) | 25. LIQUIDO A INGRESAR(+) O | -2.428 | -2.333 | -5.812 | -666 | -2.078 | -697 | -1.294 | -591 | -10.762 | -26.662 |
| LIKIDOA (21+22+23+24) | A DEVOLVER(-) (21+22+23+24) | | | | | | | | | | |
| PRO MEMORIA : | PRO MEMORIA : | | | | | | | | | | |
| 26. Jard. ekonomikoari emandako pizgarri fiskalak (15+16) | 26. Incentivos fiscales a la actividad económica (15+16) | 0 | 0 | 0 | 0 | 0 | 0 | 0 | 0 | 0 | 0 |
| 27. Herri ogasunari egindako ordainketak (18+19+25) | 27. Ingresos en la hacienda pública (18+19+25) | 0 | 0 | 5 | 0 | 20 | 0 | 0 | 0 | 4 | 29 |

Zenbatekoa mila eurokotan/ Importe en miles de euros



E.3.13. TAULA SOZJETATEEN GAINEKO ZERGAREN LIKIDAZIO BATERATUA OINARRI LIKIDAGARRIAREN TARTEEN ARABERA
CUADRO E.3.13. LIQUIDACIÓN CONSOLIDADA DEL IMPUESTO SOBRE SOCIEDADES POR TRAMOS DE BASE LIQUIDABLE

| KONTZEPTUA | CONCEPTO | OINARRI LIKIDAGARRIAREN MAILAK MILA EUROKOTAN OIN.LIKID. > 0 / TRAMOS DE BASE LIQUIDABLE EN MILES DE EUROS | | | | | | | | | GUZTIRA TOTAL |
|---|--|--|-----------|------------|-------------|--------------|----------------|------------------|---------------------------|-----------------------------------|------------------|
| | | 0 a 6 | 6 a 30 | 30 a 60 | 60 a 300 | 300 a 600 | 600 a 3.000 | 3.000 a 6.000 | Más de 6.000 -tik gora | BASE LIQ. > 0 Guztira Total | |
| 1. Aitorpen kopurua | 1. Número de declaraciones | 2.527 | 2.079 | 842 | 1.425 | 308 | 367 | 53 | 44 | 7.645 | 23.816 |
| 2. KONTABILITATE EMAITZA | 2. RESULTADO CONTABLE | 10.188 | 18.167 | 40.705 | 164.783 | 158.683 | 478.840 | 229.105 | 629.654 | 1.730.125 | -249.596 |
| 3. Kontabilitatez kanpoko doiketa positiboak | 3. Ajustes extracontables positivos | 7.733 | 63.100 | 8.256 | 92.959 | 26.945 | 99.484 | 39.215 | 217.527 | 555.219 | 1.602.282 |
| 4. Kontabilitatez kanpoko doiketa negatiboak | 4. Ajustes extracontables negativos | 7.500 | 42.564 | 5.825 | 37.899 | 25.709 | 73.293 | 26.032 | 206.459 | 425.281 | 1.431.625 |
| 5. OINARRI EZARGARRIA (2+3-4) | 5. BASE IMPONIBLE (2+3-4) | 10.421 | 38.703 | 43.136 | 219.843 | 159.918 | 505.031 | 242.288 | 640.722 | 1.860.063 | -78.939 |
| 6. Aurreko ekit.O.E. negatiboen konpentsazioa | 6. Compensación B.I. negativas ejerc.ant. | 5.083 | 7.554 | 7.116 | 25.851 | 30.564 | 37.046 | 23.155 | 60.378 | 196.747 | 265.789 |
| 7. OINARRI LIKIDAGARRIA (5-6) | 7. BASE LIQUIDABLE (5-6) | 5.338 | 31.149 | 36.020 | 193.992 | 129.355 | 467.985 | 219.134 | 580.344 | 1.663.316 | -344.727 |
| 8. Bazkideei oinarria egotzen dieten soziet.kop. | 8. Nº sociedades imputan base a sus socios | 45 | 24 | 16 | 22 | 9 | 13 | 2 | 4 | 135 | 459 |
| 9. Bazkideei oin.a egotzen dieten soz.teen O.L.a | 9. B.L. de sociedades que imputan base a sus socios | 61 | 401 | 688 | 3.364 | 3.829 | 18.531 | 7.158 | 30.996 | 65.027 | 39.026 |
| 10.BESTE SOZJETATEEN OINARRI LIKID. (7-9) | 10. BASE LIQUID. RESTO SOCIEDADES (7-9) | 5.277 | 30.748 | 35.331 | 190.628 | 125.526 | 449.454 | 211.976 | 549.348 | 1.598.289 | -383.753 |
| 11. KUOTA OSOA | 11. CUOTA INTEGRÁ | 1.283 | 7.530 | 8.776 | 47.328 | 31.007 | 110.735 | 49.903 | 144.993 | 401.554 | 401.554 |
| 12. Kenkaria ezarpen bikoitzagatik | 12. Deduc. doble imposición | 14 | 158 | 276 | 2.988 | 4.496 | 23.565 | 8.257 | 36.434 | 76.190 | 76.190 |
| 13. Hoberiak | 13. Bonificaciones | 7 | 49 | 106 | 503 | 700 | 1.596 | 1.044 | 6.710 | 10.716 | 10.716 |
| 14. KUOTA LIKIDO POSITIBOA (11-12-13) | 14. CUOTA LIQUIDA POSITIVA (11-12-13) | 1.261 | 7.323 | 8.393 | 43.836 | 25.811 | 85.573 | 40.602 | 101.849 | 314.649 | 314.649 |
| 15. Kuotan mugatutako kenkariak | 15. Deducciones con límite cuota | 148 | 948 | 1.126 | 6.013 | 3.612 | 11.212 | 4.029 | 14.567 | 41.656 | 41.656 |
| 16. Kuotan mugaturik ez dauden kenkariak | 16. Deducciones sin límite cuota | 39 | 275 | 366 | 2.700 | 1.987 | 9.624 | 3.031 | 8.408 | 26.432 | 26.432 |
| 17. KUOTA EFEKTIBO POSITIBOA (14-15-16) | 17. CUOTA EFECTIVA POSITIVA (14-15-16) | 1.074 | 6.100 | 6.900 | 35.123 | 20.212 | 64.737 | 33.542 | 78.874 | 246.561 | 246.561 |
| 18. Atxikpenak | 18. Retenciones | 1.159 | 2.838 | 2.801 | 7.679 | 3.390 | 25.447 | 2.166 | 7.315 | 52.795 | 72.256 |
| 19. Konturatuko ordainketak | 19. Pagos a cuenta | 36 | 286 | 341 | 1.373 | 1.020 | 5.384 | 1.842 | 3.365 | 13.647 | 20.878 |
| 20. Gardent. fiskaleko soziet.ek egotzitako kuota | 20. Cuota imput. sdades. transparencia fiscal | 0 | 0 | 0 | 0 | 0 | 0 | 0 | 0 | 0 | 0 |
| 21. ORDAINDU (+) EDO ITZULTZEKO (-) | 21. CUOTA DIFERENCIAL A INGRESAR(+) | -121 | 2.975 | 3.758 | 26.070 | 15.802 | 33.906 | 29.535 | 68.194 | 180.118 | 153.428 |
| 22. Bazkid.egoiliarrei egotz dakizkiekeen kenk.ak | 22. Devolución atribuibles a socios residentes | 0 | 0 | 0 | 0 | 0 | 0 | 0 | 0 | 0 | 0 |
| 23. Gehik.aur.ekitaldietako onurak galtzeagatik | 23. Incremento por pérd. bº ej.ant. | 0 | 12 | 27 | 109 | 61 | 70 | 0 | 90 | 369 | 396 |
| 24. Aurreko gehik.gaineko berandutza interesak | 24. Intereses demora s/ant.incrementos | 0 | 1 | 2 | 10 | 6 | 8 | 0 | 9 | 36 | 37 |
| 25. ORDAINDU (+) EDO ITZULTZEKO (-) | 25. LIQUIDO A INGRESAR(+) O LIKIDOA (21+22+23+24) | -121 | 2.988 | 3.787 | 26.189 | 15.868 | 33.984 | 29.535 | 68.293 | 180.523 | 153.861 |
| 26. Jard. ekonomikoari emandako pizgarri fiskalak (15+16) | 26. Incentivos fiscales a la actividad económica (15+16) | 188 | 1.223 | 1.493 | 8.714 | 5.599 | 20.836 | 7.059 | 22.975 | 68.088 | 68.088 |
| 27. Herrri ogasunari egindako ordainketak (18+19+25) | 27. Ingresos en la hacienda pública (18+19+25) | 1.074 | 6.112 | 6.929 | 35.241 | 20.278 | 64.815 | 33.542 | 78.973 | 246.965 | 246.994 |

Zenbatekoa mila eurokotar/ Importe en miles de euros



E.3.14. TAULA SOZINETEEN GAINEKO ZERGAREN LIKIDAZIO BATERATUA HELBIDEAREN ARABERA
CUADRO E.3.14. LIQUIDACIÓN CONSOLIDADA DEL IMPUESTO SOBRE SOCIEDADES SEGÚN DOMICILIO

| KONTZEPTUA | CONCEPTO | BIDASOA BEHEA | | | DEBABARRENA | | | DEBAGOIENA | | | DONOSTIA | | |
|---|--|----------------------------|--------------------------------|------------------|----------------------------|--------------------------------|------------------|----------------------------|--------------------------------|------------------|----------------------------|--------------------------------|------------------|
| | | BAJO BIDASOA | | | BAJO DEBA | | | ALTO DEBA | | | | | |
| | | Oin.liki.>0 Base Liq.>0 | Oin.liki. ≤ 0 Base Liq. ≤ 0 | Guztira Total | Oin.liki.>0 Base Liq.>0 | Oin.liki. ≤ 0 Base Liq. ≤ 0 | Guztira Total | Oin.liki.>0 Base Liq.>0 | Oin.liki. ≤ 0 Base Liq. ≤ 0 | Guztira Total | Oin.liki.>0 Base Liq.>0 | Oin.liki. ≤ 0 Base Liq. ≤ 0 | Guztira Total |
| 1. Aitorpen kopurua | 1. Número de declaraciones | 772 | 1.728 | 2.500 | 516 | 1.084 | 1.600 | 443 | 1.000 | 1.443 | 2.489 | 5.854 | 8.343 |
| 2. KONTABILITATE EMAITZA | 2. RESULTADO CONTABLE | 88.927 | -58.585 | 30.342 | 76.734 | -40.358 | 36.376 | 237.587 | -326.740 | -89.153 | 402.238 | -918.364 | -516.126 |
| 3. Kontabilitatez kanpoko doiketa positiboak | 3. Ajustes extracontables positivos | 9.423 | 6.417 | 15.840 | 16.703 | 9.214 | 25.917 | 53.680 | 35.011 | 88.692 | 149.473 | 308.873 | 458.345 |
| 4. Kontabilitatez kanpoko doiketa negatiboak | 4. Ajustes extracontables negativos | 6.654 | 15.380 | 22.034 | 9.731 | 10.583 | 20.314 | 51.569 | 29.848 | 81.417 | 71.657 | 169.005 | 240.662 |
| 5. OINARRI EZARGARRIA (2+3-4) | 5. BASE IMPONIBLE (2+3-4) | 91.696 | -67.548 | 24.149 | 83.705 | -41.727 | 41.979 | 239.698 | -321.576 | -81.878 | 480.054 | -778.497 | -298.443 |
| 6. Aurreko ekito.O.E. negatiboen konpentsazioa | 6. Compensación B.I. negativas ejerc.ant. | 4.388 | 9.250 | 13.639 | 5.072 | 4.392 | 9.464 | 56.064 | 4.107 | 60.171 | 40.077 | 20.405 | 60.483 |
| 7. OINARRI LIKIDAGARRIA (5-6) | 7. BASE LIQUIDABLE (5-6) | 87.308 | -76.798 | 10.510 | 78.633 | -46.119 | 32.514 | 183.635 | -325.683 | -142.049 | 439.976 | -798.902 | -358.926 |
| 8. Bazkideei oinarria egozten dieten soziet.kop. | 8. Nº sociedades imputan base a sus socios | 7 | 9 | 16 | 5 | 6 | 11 | 4 | 17 | 21 | 80 | 180 | 260 |
| 9. Bazkideei oin.a egozten dieten soz.teen O.L.a | 9. B.L. de sociedades que imputan base a sus socios | 2.065 | -6 | 2.059 | 80 | -427 | -347 | 10.820 | -588 | 10.231 | 33.464 | -16.861 | 16.604 |
| 10.BESTE SOZINETEEN OINARRI LIKID. (7-9) | 10. BASE LIQUID. RESTO SOCIEDADES (7-9) | 85.242 | -76.792 | 8.451 | 78.553 | -45.692 | 32.861 | 172.815 | -325.095 | -152.280 | 406.512 | -782.042 | -375.529 |
| 11. KUOTA OSOA | 11. CUOTA INTEGRAL | 22.608 | 0 | 22.608 | 20.684 | 0 | 20.684 | 29.134 | 0 | 29.134 | 97.413 | 0 | 97.413 |
| 12. Kenkaria ezarpen bikoitzagatik | 12. Deduc. doble imposición | 8.223 | 0 | 8.223 | 2.466 | 0 | 2.466 | 8.371 | 0 | 8.371 | 21.772 | 0 | 21.772 |
| 13. Hobariak | 13. Bonificaciones | 298 | 0 | 298 | 207 | 0 | 207 | 2.729 | 0 | 2.729 | 658 | 0 | 658 |
| 14. KUOTA LIKIDO POSITIBOA (11-12-13) | 14. CUOTA LIQUIDA POSITIVA (11-12-13) | 14.087 | 0 | 14.087 | 18.011 | 0 | 18.011 | 18.035 | 0 | 18.035 | 74.982 | 0 | 74.982 |
| 15. Kuotan mugatutako kenkariak | 15. Deducciones con límite cuota | 1.822 | 0 | 1.822 | 3.140 | 0 | 3.140 | 2.636 | 0 | 2.636 | 7.128 | 0 | 7.128 |
| 16. Kuotan mugaturik ez dauden kenkariak | 16. Deducciones sin límite cuota | 572 | 0 | 572 | 4.717 | 0 | 4.717 | 1.976 | 0 | 1.976 | 3.459 | 0 | 3.459 |
| 17. KUOTA EFEKTIBO POSITIBOA (14-15-16) | 17. CUOTA EFECTIVA POSITIVA (14-15-16) | 11.693 | 0 | 11.693 | 10.154 | 0 | 10.154 | 13.423 | 0 | 13.423 | 64.395 | 0 | 64.395 |
| 18. Atxkipeanak | 18. Retenciones | 1.803 | 925 | 2.728 | 1.361 | 584 | 1.945 | 22.415 | 2.735 | 25.150 | 13.510 | 9.015 | 22.525 |
| 19. Konturatuko ordainketak | 19. Pagos a cuenta | 0 | 0 | 0 | 42 | 0 | 42 | 11 | 0 | 11 | 8 | 18 | 26 |
| 20. Gardent. fiskaleko soziet.ek egotzitako kuota | 20. Cuota imput. sdades. transparencia fiscal | 0 | 0 | 0 | 0 | 0 | 0 | 0 | 0 | 0 | 0 | 0 | 0 |
| 21. ORDAINDU (+) EDO ITZULTZEKO (-) | 21. CUOTA DIFERENCIAL A INGRESAR(+) | 9.890 | -925 | 8.965 | 8.751 | -584 | 8.167 | -9.003 | -2.735 | -11.738 | 50.877 | -9.033 | 41.844 |
| 22. Bazkid.egoliarrei egotz dakizkiekeen kenk.ak | 22. Devolución atribuibiles a socios residentes | 0 | 0 | 0 | 0 | 0 | 0 | 0 | 0 | 0 | 0 | 0 | 0 |
| 23. Gehik.aur.ekitaldietako onurak galtzeagatik | 23. Incremento por pérd. bº ej.ant. | 4 | 2 | 6 | 8 | 0 | 8 | 20 | 0 | 20 | 39 | 21 | 59 |
| 24. Aurreko gehik.gaineko berandutza interesak | 24. Intereses demora s/ant.incrementos | 0 | 0 | 0 | 1 | 0 | 1 | 1 | 0 | 1 | 4 | 1 | 5 |
| 25. ORDAINDU (+) EDO ITZULTZEKO (-) | 25. LIQUIDO A INGRESAR(+) O A DEVOLVER(-) (21+22+23+24) | 9.894 | -923 | 8.972 | 8.759 | -584 | 8.175 | -8.982 | -2.735 | -11.717 | 50.919 | -9.012 | 41.908 |
| PRO MEMORIA : | PRO MEMORIA : | | | | | | | | | | | | |
| 26. Jard. ekonomikoari emandako pizgarri fiskalak (15+16) | 26. Incentivos fiscales a la actividad económica (15+16) | 2.394 | 0 | 2.394 | 7.857 | 0 | 7.857 | 4.612 | 0 | 4.612 | 10.587 | 0 | 10.587 |
| 27. Herri ogasunari egindako ordainketak (18+19+25) | 27. Ingresos en la hacienda pública (18+19+25) | 11.698 | 2 | 11.700 | 10.163 | 0 | 10.163 | 13.444 | 0 | 13.444 | 64.437 | 22 | 64.459 |

Zenbatekoa mila eurokotan / Importe en miles de euros



E.3.14. TAULA SOZINETEEN GAINEKO ZERGAREN LIKIDAZIO BATERATUA HELBIDEAREN ARABERA
CUADRO E.3.14. LIQUIDACIÓN CONSOLIDADA DEL IMPUESTO SOBRE SOCIEDADES SEGÚN DOMICILIO

| KONTZEPTUA | CONCEPTO | DONOSTIALDEA | | | OARSOALDEA | | | GOIERRI | | | TOLOSALDEA | | |
|--|---|--------------|-------------|---------|-------------|-------------|---------|-------------|-------------|---------|-------------|-------------|---------|
| | | Oin.liki.>0 | Oin.liki.≤0 | Guztira | Oin.liki.>0 | Oin.liki.≤0 | Guztira | Oin.liki.>0 | Oin.liki.≤0 | Guztira | Oin.liki.>0 | Oin.liki.≤0 | Guztira |
| | | Base Liq.>0 | Base Liq.≤0 | Total | Base Liq.>0 | Base Liq.≤0 | Total | Base Liq.>0 | Base Liq.≤0 | Total | Base Liq.>0 | Base Liq.≤0 | Total |
| 1. Aitorpen kopurua | 1. Número de declaraciones | 740 | 1.498 | 2.238 | 556 | 1.219 | 1.775 | 478 | 1.050 | 1.528 | 463 | 886 | 1.349 |
| 2. KONTABILITATE EMAITZA | 2. RESULTADO CONTABLE | 125.581 | -66.595 | 58.985 | 72.386 | -55.222 | 17.164 | 170.004 | -68.636 | 101.368 | 95.723 | -53.996 | 41.727 |
| 3. Kontabilitatez kanpoko doiketa positiboak | 3. Ajustes extracontables positivos | 107.384 | 10.677 | 118.061 | 9.688 | 12.554 | 22.243 | 67.949 | 12.785 | 80.735 | 9.849 | 8.699 | 18.549 |
| 4. Kontabilitatez kanpoko doiketa negatiboak | 4. Ajustes extracontables negativos | 57.302 | 13.337 | 70.639 | 7.470 | 17.328 | 24.798 | 84.291 | 73.344 | 157.635 | 11.647 | 7.123 | 18.770 |
| 5. OINARRI EZARGARRIA (2+3-4) | 5. BASE IMPONIBLE (2+3-4) | 175.663 | -69.256 | 106.407 | 74.604 | -59.996 | 14.609 | 153.662 | -129.195 | 24.467 | 93.925 | -52.420 | 41.506 |
| 6. Aurreko ek.it.O.E. negatiboen konpentsazioa | 6. Compensación B.I. negativas ejerc.ant. | 37.669 | 7.690 | 45.359 | 4.298 | 7.493 | 11.791 | 3.275 | 4.460 | 7.735 | 8.100 | 3.335 | 11.435 |
| 7. OINARRI LIKIDAGARRIA (5-6) | 7. BASE LIQUIDABLE (5-6) | 137.994 | -76.946 | 61.048 | 70.307 | -67.489 | 2.818 | 150.387 | -133.655 | 16.732 | 85.825 | -55.754 | 30.071 |
| 8. Bazkideei oinarria egotzen dieten soziet.kop. | 8. Nº sociedades imputan base a sus socios | 5 | 20 | 25 | 3 | 17 | 20 | 3 | 10 | 13 | 5 | 7 | 12 |
| 9. Bazkideei oin.a egotzen dieten soz.teen O.L.a | 9. B.L. de sociedades que imputan base a sus socios | 285 | -31 | 255 | 53 | -711 | -658 | 46 | -2.002 | -1.956 | 7.927 | -846 | 7.081 |
| 10. BESTE SOZINETEEN OINARRI LIKID. (7-9) | 10. BASE LIQUID. RESTO SOCIEDADES (7-9) | 137.709 | -76.915 | 60.794 | 70.253 | -66.778 | 3.476 | 150.341 | -131.653 | 18.688 | 77.898 | -54.908 | 22.990 |
| 11. KUOTA OSOA | 11. CUOTA INTEGRÁ | 35.826 | 0 | 35.826 | 18.619 | 0 | 18.619 | 38.181 | 0 | 38.181 | 20.715 | 0 | 20.715 |
| 12. Kenkaria ezarpen bikoitzagatik | 12. Deduc. doble imposición | 8.117 | 0 | 8.117 | 2.243 | 0 | 2.243 | 3.168 | 0 | 3.168 | 2.576 | 0 | 2.576 |
| 13. Hobariak | 13. Bonificaciones | 2.221 | 0 | 2.221 | 20 | 0 | 20 | 4.033 | 0 | 4.033 | 113 | 0 | 113 |
| 14. KUOTA LIKIDO POSITIBOA (11-12-13) | 14. CUOTA LIQUIDA POSITIVA (11-12-13) | 25.488 | 0 | 25.488 | 16.356 | 0 | 16.356 | 30.980 | 0 | 30.980 | 18.026 | 0 | 18.026 |
| 15. Kuotan mugatutako kenkariak | 15. Deducciones con límite cuota | 4.870 | 0 | 4.870 | 2.265 | 0 | 2.265 | 8.812 | 0 | 8.812 | 2.755 | 0 | 2.755 |
| 16. Kuotan mugaturik ez dauden kenkariak | 16. Deducciones sin límite cuota | 2.833 | 0 | 2.833 | 1.964 | 0 | 1.964 | 5.032 | 0 | 5.032 | 1.806 | 0 | 1.806 |
| 17. KUOTA EFEKTIBO POSITIBOA (14-15-16) | 17. CUOTA EFECTIVA POSITIVA (14-15-16) | 17.786 | 0 | 17.786 | 12.127 | 0 | 12.127 | 17.135 | 0 | 17.135 | 13.464 | 0 | 13.464 |
| 18. Atxikipenak | 18. Retenciones | 3.177 | 941 | 4.117 | 1.853 | 558 | 2.411 | 2.810 | 2.114 | 4.924 | 1.491 | 361 | 1.851 |
| 19. Konturatuko ordainketak | 19. Pagos a cuenta | 14 | 0 | 14 | 2 | 1 | 3 | 0 | 0 | 0 | 0 | 0 | 0 |
| 20. Gardent. fiskaleko soziet.ek egotzitako kuota | 20. Cuota imput. sdades. transparencia fiscal | 0 | 0 | 0 | 0 | 0 | 0 | 0 | 0 | 0 | 0 | 0 | 0 |
| 21. ORDAINDU (+) EDO ITZULTZEKO (-) | 21. CUOTA DIFERENCIAL A INGRESAR(+) | 14.595 | -941 | 13.655 | 10.272 | -559 | 9.714 | 14.326 | -2.114 | 12.211 | 11.974 | -361 | 11.613 |
| 22. Bazkid.egoiliarrei egotz dakizkiekeen kenk.ak | 22. Devolución atribuibles a socios residentes | 0 | 0 | 0 | 0 | 0 | 0 | 0 | 0 | 0 | 0 | 0 | 0 |
| 23. Gehik.aur.ekitaldietako onurak galtzeagatik | 23. Incremento por pérđ. bº ej.ant. | 11 | 0 | 11 | 56 | 4 | 61 | 45 | 0 | 45 | 0 | 0 | 0 |
| 24. Aurreko gehik.gaineko berandutza interesak | 24. Intereses demora s/ant.incrementos | 1 | 0 | 1 | 6 | 0 | 6 | 4 | 0 | 4 | 0 | 0 | 0 |
| 25. ORDAINDU (+) EDO ITZULTZEKO (-) | 25. LIQUIDO A INGRESAR(+) O A DEVOLVER(-) (21+22+23+24) | 14.607 | -941 | 13.666 | 10.334 | -554 | 9.780 | 14.375 | -2.114 | 12.261 | 11.974 | -361 | 11.613 |
| 26. Jard. ekonomikoari emandako pizgarri fiskalak (15+16) | 26. Incentivos fiscales a la actividad económica (15+16) | 7.702 | 0 | 7.702 | 4.229 | 0 | 4.229 | 13.844 | 0 | 13.844 | 4.561 | 0 | 4.561 |
| 27. Herri ogasunari egindako ordainketak (18+19+25) | 27. Ingresos en la hacienda pública (18+19+25) | 17.798 | 0 | 17.798 | 12.189 | 5 | 12.194 | 17.185 | 0 | 17.185 | 13.464 | 0 | 13.464 |

Zenbatekoa mila eurokotan / Importe en miles de euros



E.3.14. TAULA SOZINETEEN GAINEKO ZERGAREN LIKIDAZIO BATERATUA HELBIDEAREN ARABERA
CUADRO E.3.14. LIQUIDACIÓN CONSOLIDADA DEL IMPUESTO SOBRE SOCIEDADES SEGÚN DOMICILIO

| KONTZEPTUA | CONCEPTO | UROLA KOSTA UROLA COSTA | | | GIPIZKOA GUZTIRA TOTAL GIPIZKOA | | | BESTELAKOAK OTROS | | | GUZTIRA TOTAL | | |
|---|--|----------------------------|----------------------------|------------------|------------------------------------|----------------------------|------------------|----------------------------|----------------------------|------------------|----------------------------|----------------------------|------------------|
| | | Oin.liki.>0 Base Liq.>0 | Oin.liki.≤0 Base Liq.≤0 | Guztira Total | Oin.liki.>0 Base Liq.>0 | Oin.liki.≤0 Base Liq.≤0 | Guztira Total | Oin.liki.>0 Base Liq.>0 | Oin.liki.≤0 Base Liq.≤0 | Guztira Total | Oin.liki.>0 Base Liq.>0 | Oin.liki.≤0 Base Liq.≤0 | Guztira Total |
| 1. Aitorpen kopurua | 1. Número de declaraciones | 753 | 1.566 | 2.319 | 7.210 | 15.885 | 23.095 | 435 | 286 | 721 | 7.645 | 16.171 | 23.816 |
| 2. KONTABILITATE EMAITZA | 2. RESULTADO CONTABLE | 150.826 | -149.988 | 838 | 1.420.005 | -1.738.484 | -318.479 | 310.120 | -241.237 | 68.883 | 1.730.125 | -1.979.721 | -249.596 |
| 3. Kontabilitatez kanpoko doiketa positiboak | 3. Ajustes extracontables positivos | 22.340 | 31.036 | 53.376 | 446.490 | 435.268 | 881.757 | 108.729 | 611.795 | 720.525 | 555.219 | 1.047.063 | 1.602.282 |
| 4. Kontabilitatez kanpoko doiketa negatiboak | 4. Ajustes extracontables negativos | 16.148 | 26.642 | 42.790 | 316.469 | 362.591 | 679.060 | 108.812 | 643.753 | 752.565 | 425.281 | 1.006.344 | 1.431.625 |
| 5. OINARRI EZARGARRIA (2+3-4) | 5. BASE IMPONIBLE (2+3-4) | 157.017 | -145.593 | 11.424 | 1.550.026 | -1.665.807 | -115.781 | 310.037 | -273.194 | 36.843 | 1.860.063 | -1.939.002 | -78.939 |
| 6. Aurreko ek.it.O.E. negatiboen konpentsazioa | 6. Compensación B.I. negativas ejerc.ant. | 14.768 | 5.283 | 20.050 | 173.711 | 66.415 | 240.126 | 23.035 | 2.627 | 25.662 | 196.747 | 69.042 | 265.789 |
| 7. OINARRI LIKIDAGARRIA (5-6) | 7. BASE LIQUIDABLE (5-6) | 142.250 | -150.876 | -8.626 | 1.376.315 | -1.732.223 | -355.908 | 287.001 | -275.821 | 11.180 | 1.663.316 | -2.008.044 | -344.727 |
| 8. Bazkideei oinarria egotzen dieten soziet.kop. | 8. Nº sociedades imputan base a sus socios | 20 | 54 | 74 | 132 | 320 | 452 | 3 | 4 | 7 | 135 | 324 | 459 |
| 9. Bazkideei oin.a egotzen dieten soz.teen O.L.a | 9. B.L. de sociedades que imputan base a sus socios | 8.028 | -3.498 | 4.530 | 62.769 | -24.970 | 37.799 | 2.258 | -1.031 | 1.227 | 65.027 | -26.001 | 39.026 |
| 10.BESTE SOZINETEEN OINARRI LIKID. (7-9) | 10. BASE LIQUID. RESTO SOCIEDADES (7-9) | 134.222 | -147.379 | -13.156 | 1.313.545 | -1.707.253 | -393.707 | 284.743 | -274.790 | 9.954 | 1.598.289 | -1.982.042 | -383.753 |
| 11. KUOTA OSOA | 11. CUOTA INTEGRÁ | 36.389 | 0 | 36.389 | 319.569 | 0 | 319.569 | 81.985 | 0 | 81.985 | 401.554 | 0 | 401.554 |
| 12. Kenkaria ezarpen bikoitzagatik | 12. Deduc. doble imposición | 8.835 | 0 | 8.835 | 65.772 | 0 | 65.772 | 10.418 | 0 | 10.418 | 76.190 | 0 | 76.190 |
| 13. Hobariak | 13. Bonificaciones | 394 | 0 | 394 | 10.673 | 0 | 10.673 | 43 | 0 | 43 | 10.716 | 0 | 10.716 |
| 14. KUOTA LIKIDO POSITIBOA (11-12-13) | 14. CUOTA LIQUIDA POSITIVA (11-12-13) | 27.160 | 0 | 27.160 | 243.125 | 0 | 243.125 | 71.524 | 0 | 71.524 | 314.649 | 0 | 314.649 |
| 15. Kuotan mugatutako kenkariak | 15. Deducciones con límite cuota | 3.719 | 0 | 3.719 | 37.147 | 0 | 37.147 | 4.509 | 0 | 4.509 | 41.656 | 0 | 41.656 |
| 16. Kuotan mugaturik ez dauden kenkariak | 16. Deducciones sin límite cuota | 3.660 | 0 | 3.660 | 26.018 | 0 | 26.018 | 413 | 0 | 413 | 26.432 | 0 | 26.432 |
| 17. KUOTA EFEKTIBO POSITIBOA (14-15-16) | 17. CUOTA EFECTIVA POSITIVA (14-15-16) | 19.782 | 0 | 19.782 | 179.959 | 0 | 179.959 | 66.602 | 0 | 66.602 | 246.561 | 0 | 246.561 |
| 18. Atxikipenak | 18. Retenciones | 1.979 | 837 | 2.816 | 50.399 | 18.069 | 68.468 | 2.397 | 1.391 | 3.788 | 52.795 | 19.460 | 72.256 |
| 19. Konturatuko ordainketak | 19. Pagos a cuenta | 8 | 0 | 8 | 85 | 19 | 104 | 13.562 | 7.212 | 20.774 | 13.647 | 7.231 | 20.878 |
| 20. Gardent. fiskaleko soziet.ek egotzitako kuota | 20. Cuota imput. sdades. transparencia fiscal | 0 | 0 | 0 | 0 | 0 | 0 | 0 | 0 | 0 | 0 | 0 | 0 |
| 21. ORDAINDU (+) EDO ITZULTZEKO (-) | 21. CUOTA DIFERENCIAL A INGRESAR(+) | 17.794 | -837 | 16.957 | 129.476 | -18.088 | 111.387 | 50.643 | -8.603 | 42.040 | 180.118 | -26.691 | 153.428 |
| 22. Bazkid.egoiliarrei egotz dakizkiekeen ken.ak | 22. Devolución atribuibles a socios residentes | 0 | 0 | 0 | 0 | 0 | 0 | 0 | 0 | 0 | 0 | 0 | 0 |
| 23. Gehik.aur.ekitaldietako onurak galtzeagatik | 23. Incremento por pérđ. bº ej.ant. | 168 | 0 | 168 | 350 | 27 | 378 | 18 | 0 | 18 | 369 | 27 | 396 |
| 24. Aurreko gehik.gaineko berandutza interesak | 24. Intereses demora s/ant.incrementos | 18 | 0 | 18 | 35 | 2 | 36 | 1 | 0 | 1 | 36 | 2 | 37 |
| 25. ORDAINDU (+) EDO ITZULTZEKO (-) | 25. LIQUIDO A INGRESAR(+) O A DEVOLVER(-) (21+22+23+24) | 17.980 | -837 | 17.143 | 129.861 | -18.059 | 111.801 | 50.662 | -8.603 | 42.060 | 180.523 | -26.662 | 153.861 |
| PRO MEMORIA : | PRO MEMORIA : | | | | | | | | | | | | |
| 26. Jard. ekonomikoari emandako pigzarri fiskalak (15+16) | 26. Incentivos fiscales a la actividad económica (15+16) | 7.378 | 0 | 7.378 | 63.165 | 0 | 63.165 | 4.923 | 0 | 4.923 | 68.088 | 0 | 68.088 |
| 27. Herri ogasunari egindako ordainketak (18+19+25) | 27. Ingresos en la hacienda pública (18+19+25) | 19.968 | 0 | 19.968 | 180.345 | 29 | 180.373 | 66.621 | 0 | 66.621 | 246.965 | 29 | 246.994 |

Zenbatekoa mila eurokotan / Importe en miles de euros



E.3.15. TAULA SOZIJETATEEN GAINEKO ZERGAREN LIKIDAZIO BATERATUA ERAGIKETA EREMUAREN ARABERA
CUADRO E.3.15. LIQUIDACIÓN CONSOLIDADA DEL IMPUESTO SOBRE SOCIEDADES POR ÁMBITO DE OPERACIONES

| KONTZEPTUA | CONCEPTO | GIPUZKOA | | | EAE CAPV | | | ESTATUA ESTADO | | | GUZTIRA TOTAL | | |
|---|--|-------------|---------------|----------|-------------|---------------|---------|----------------|---------------|---------|---------------|---------------|-----------|
| | | Oin.Liki.>0 | Oin.liki. ≤ 0 | Guztira | Oin.Liki.>0 | Oin.liki. ≤ 0 | Guztira | Oin.Liki.>0 | Oin.liki. ≤ 0 | Guztira | Oin.Liki.>0 | Oin.liki. ≤ 0 | Guztira |
| | | Base Liq.>0 | Base Liq. ≤ 0 | Total | Base Liq.>0 | Base Liq. ≤ 0 | Total | Base Liq.>0 | Base Liq. ≤ 0 | Total | Base Liq.>0 | Base Liq. ≤ 0 | Total |
| 1. Aitorpen kopurua | 1. Número de declaraciones | 7.148 | 15.871 | 23.019 | 52 | 33 | 85 | 445 | 267 | 712 | 7.645 | 16.171 | 23.816 |
| 2. KONTABILITATE EMAITZA | 2. RESULTADO CONTABLE | 1.213.451 | -1.674.890 | -461.439 | 31.442 | -49.816 | -18.374 | 485.232 | -255.015 | 230.217 | 1.730.125 | -1.979.721 | -249.596 |
| 3. Kontabilitatez kanpoko doiketa positiboak | 3. Ajustes extracontables positivos | 305.840 | 418.895 | 724.735 | 13.611 | 12.321 | 25.932 | 235.768 | 615.847 | 851.615 | 555.219 | 1.047.063 | 1.602.282 |
| 4. Kontabilitatez kanpoko doiketa negatiboak | 4. Ajustes extracontables negativos | 200.885 | 330.809 | 531.694 | 11.920 | 6.416 | 18.335 | 212.476 | 669.119 | 881.595 | 425.281 | 1.006.344 | 1.431.625 |
| 5. OINARRI EZARGARRIA (2+3-4) | 5. BASE IMPONIBLE (2+3-4) | 1.318.406 | -1.586.805 | -268.399 | 33.133 | -43.910 | -10.777 | 508.524 | -308.287 | 200.237 | 1.860.063 | -1.939.002 | -78.939 |
| 6. Aurreko ek.it.O.E. negatiboen konpentsazioa | 6. Compensación B.I. negativas ejerc.ant. | 127.481 | 66.394 | 193.875 | 2.728 | 591 | 3.319 | 66.537 | 2.057 | 68.594 | 196.747 | 69.042 | 265.789 |
| 7. OINARRI LIKIDAGARRIA (5-6) | 7. BASE LIQUIDABLE (5-6) | 1.190.924 | -1.653.198 | -462.274 | 30.405 | -44.501 | -14.096 | 441.987 | -310.344 | 131.643 | 1.663.316 | -2.008.044 | -344.727 |
| 8. Bazkideei oinarria egotzen dieten soziet.kop. | 8. Nº sociedades imputan base a sus socios | 133 | 323 | 456 | 1 | 1 | 2 | 1 | 0 | 1 | 135 | 324 | 459 |
| 9. Bazkideei oin.a egotzen dieten soz.teen O.L.a | 9. B.L. de sociedades que imputan base a sus socios | 63.867 | -25.959 | 37.908 | 1.002 | -42 | 960 | 158 | 0 | 158 | 65.027 | -26.001 | 39.026 |
| 10.BESTE SOZIJETATEEN OINARRI LIKID. (7-9) | 10. BASE LIQUID. RESTO SOCIEDADES (7-9) | 1.127.057 | -1.627.239 | -500.182 | 29.403 | -44.459 | -15.056 | 441.829 | -310.344 | 131.485 | 1.598.289 | -1.982.042 | -383.753 |
| 11. KUOTA OSOA | 11. CUOTA INTEGRÁ | 269.664 | 0 | 269.664 | 6.636 | 0 | 6.636 | 125.253 | 0 | 125.253 | 401.554 | 0 | 401.554 |
| 12. Kenkaria ezarpen bikoitzagatik | 12. Deduc. doble imposición | 56.242 | 0 | 56.242 | 109 | 0 | 109 | 19.839 | 0 | 19.839 | 76.190 | 0 | 76.190 |
| 13. Hobariak | 13. Bonificaciones | 7.502 | 0 | 7.502 | 29 | 0 | 29 | 3.185 | 0 | 3.185 | 10.716 | 0 | 10.716 |
| 14. KUOTA LIKIDO POSITIBOA (11-12-13) | 14. CUOTA LIQUIDA POSITIVA (11-12-13) | 205.921 | 0 | 205.921 | 6.499 | 0 | 6.499 | 102.229 | 0 | 102.229 | 314.649 | 0 | 314.649 |
| 15. Kuotan mugatutako kenkariak | 15. Deducciones con límite cuota | 27.431 | 0 | 27.431 | 1.350 | 0 | 1.350 | 12.875 | 0 | 12.875 | 41.656 | 0 | 41.656 |
| 16. Kuotan mugaturik ez dauden kenkariak | 16. Deducciones sin límite cuota | 21.173 | 0 | 21.173 | 1.044 | 0 | 1.044 | 4.215 | 0 | 4.215 | 26.432 | 0 | 26.432 |
| 17. KUOTA EFEKTIBO POSITIBOA (14-15-16) | 17. CUOTA EFECTIVA POSITIVA (14-15-16) | 157.317 | 0 | 157.317 | 4.104 | 0 | 4.104 | 85.139 | 0 | 85.139 | 246.561 | 0 | 246.561 |
| 18. Atxikpenak | 18. Retenciones | 46.484 | 16.500 | 62.984 | 836 | 477 | 1.313 | 5.475 | 2.483 | 7.959 | 52.795 | 19.460 | 72.256 |
| 19. Konturatuko ordainketak | 19. Pagos a cuenta | 72 | 19 | 90 | 0 | 0 | 0 | 13.575 | 7.212 | 20.787 | 13.647 | 7.231 | 20.878 |
| 20. Gardent. fiskaleko soziet.ek egotzitako kuota | 20. Cuota imput. sdades. transparencia fiscal | 0 | 0 | 0 | 0 | 0 | 0 | 0 | 0 | 0 | 0 | 0 | 0 |
| 21. ORDAINDU (+) EDO ITZULTZEKO (-) | 21. CUOTA DIFERENCIAL A INGRESAR(+) | 110.761 | -16.518 | 94.243 | 3.269 | -477 | 2.791 | 66.089 | -9.695 | 56.393 | 180.118 | -26.691 | 153.428 |
| KUOTA DIFERENTZIALA (17-18-19-20) | O A DEVOLVER (-) (17-18-19-20) | | | | | | | | | | | | |
| 22. Bazkid.egoliarrei egotz dakizkiekeen kenk.ak | 22. Devolución atribuibles a socios residentes | 0 | 0 | 0 | 0 | 0 | 0 | 0 | 0 | 0 | 0 | 0 | 0 |
| 23. Gehik.aur.ekitaldietako onurak galtzeagatik | 23. Incremento por pérđ. bº ej.ant. | 333 | 27 | 361 | 15 | 0 | 15 | 21 | 0 | 21 | 369 | 27 | 396 |
| 24. Aurreko gehik.gaineko berandutza interesak | 24. Intereses demora s/ant.incrementos | 34 | 2 | 35 | 1 | 0 | 1 | 1 | 0 | 1 | 36 | 2 | 37 |
| 25. ORDAINDU (+) EDO ITZULTZEKO (-) | 25. LIQUIDO A INGRESAR(+) O LIKIDOA (21+22+23+24) | 111.128 | -16.490 | 94.639 | 3.284 | -477 | 2.807 | 66.111 | -9.695 | 56.415 | 180.523 | -26.662 | 153.861 |
| PRO MEMORIA : | PRO MEMORIA : | | | | | | | | | | | | |
| 26. Jard. ekonomikoari emandako pizzarri fiskalak (15+16) | 26. Incentivos fiscales a la actividad económica (15+16) | 48.603 | 0 | 48.603 | 2.394 | 0 | 2.394 | 17.090 | 0 | 17.090 | 68.088 | 0 | 68.088 |
| 27. Herri ogasunari egindako ordainketak (18+19+25) | 27. Ingresos en la hacienda pública (18+19+25) | 157.684 | 29 | 157.713 | 4.120 | 0 | 4.120 | 85.161 | 0 | 85.161 | 246.965 | 29 | 246.994 |

Zenbatekoa mila eurokotan / Importe en miles de euros



E.3.16. TAULA SOZINETEEN GAINEKO ZERGAREN LIKIDAZIO BATERATUA ARAUDI APLIKAGARRIAREN ARABERA
CUADRO E.3.16. LIQUIDACIÓN CONSOLIDADA DEL IMPUESTO SOBRE SOCIEDADES SEGÚN NORMATIVA APLICABLE

| KONTZEPTUA | CONCEPTO | GIPIZKOAKO FORU ARAUTERIA NORMATIVA FORAL DE GIPIZKOA | | | EAE GAINERAKO ARAUTERIA NORMATIVA RESTO DE LA CAPV | | | ESTATUKO ARAUTERIA NORMATIVA COMÚN | | | GUZTIRA TOTAL | | |
|---|---|--|----------------------------|------------------|---|----------------------------|------------------|---------------------------------------|----------------------------|------------------|----------------------------|----------------------------|------------------|
| | | Oin.Liki.>0 Base Liq.>0 | Oin.Liki.≤0 Base Liq.≤0 | Guztira Total | Oin.Liki.>0 Base Liq.>0 | Oin.Liki.≤0 Base Liq.≤0 | Guztira Total | Oin.Liki.>0 Base Liq.>0 | Oin.Liki.≤0 Base Liq.≤0 | Guztira Total | Oin.Liki.>0 Base Liq.>0 | Oin.Liki.≤0 Base Liq.≤0 | Guztira Total |
| 1. Aitorpen kopurua | 1. Número de declaraciones | 7.209 | 15.905 | 23.114 | 85 | 58 | 143 | 351 | 208 | 559 | 7.645 | 16.171 | 23.816 |
| 2. KONTABILITATE EMAITZA | 2. RESULTADO CONTABLE | 1.435.794 | -1.743.641 | -307.847 | 61.745 | -170.810 | -109.065 | 232.586 | -65.270 | 167.316 | 1.730.125 | -1.979.721 | -249.596 |
| 3. Kontabilitatez kanpoko doiketa positiboak | 3. Ajustes extracontables positivos | 403.771 | 435.024 | 838.796 | 13.397 | 226.144 | 239.540 | 138.051 | 385.895 | 523.946 | 555.219 | 1.047.063 | 1.602.282 |
| 4. Kontabilitatez kanpoko doiketa negatiboak | 4. Ajustes extracontables negativos | 314.781 | 362.321 | 677.102 | 15.331 | 261.211 | 276.542 | 95.170 | 382.812 | 477.982 | 425.281 | 1.006.344 | 1.431.625 |
| 5. OINARRI EZARGARRIA (2+3-4) | 5. BASE IMPONIBLE (2+3-4) | 1.524.785 | -1.670.938 | -146.153 | 59.811 | -205.877 | -146.066 | 275.467 | -62.187 | 213.280 | 1.860.063 | -1.939.002 | -78.939 |
| 6. Aurreko ekit.O.E. negatiboen konpentsazioa | 6. Compensación B.I. negativas ejerc.ant. | 173.652 | 66.389 | 240.041 | 13.249 | 596 | 13.845 | 9.845 | 2.057 | 11.903 | 196.747 | 69.042 | 265.789 |
| 7. OINARRI LIKIDAGARRIA (5-6) | 7. BASE LIQUIDABLE (5-6) | 1.351.132 | -1.737.326 | -386.194 | 46.562 | -206.473 | -159.911 | 265.621 | -64.244 | 201.377 | 1.663.316 | -2.008.044 | -344.727 |
| 8. Bazkideei oinarria egotzen dieten soziet.kop. | 8. Nº sociedades imputan base a sus socios | 132 | 321 | 453 | 2 | 3 | 5 | 1 | 0 | 1 | 135 | 324 | 459 |
| 9. Bazkideei oin.a egotzen dieten soz.teen O.L.a | 9. B.L. de sociedades que imputan base a sus socios | 62.769 | -24.971 | 37.799 | 2.100 | -1.031 | 1.069 | 158 | 0 | 158 | 65.027 | -26.001 | 39.026 |
| 10. BESTE SOZINETATEEN OINARRI LIKID. (7-9) | 10. BASE LIQUID. RESTO SOCIEDADES (7-9) | 1.288.363 | -1.712.356 | -423.993 | 44.462 | -205.442 | -160.980 | 265.464 | -64.244 | 201.220 | 1.598.289 | -1.982.042 | -383.753 |
| 11. KUOTA OSOA | 11. CUOTA INTEGRAL | 312.014 | 0 | 312.014 | 11.286 | 0 | 11.286 | 78.254 | 0 | 78.254 | 401.554 | 0 | 401.554 |
| 12. Kenkaria ezarpen bikoitzagatik | 12. Deduc. doble imposición | 61.203 | 0 | 61.203 | 360 | 0 | 360 | 14.628 | 0 | 14.628 | 76.190 | 0 | 76.190 |
| 13. Hobariak | 13. Bonificaciones | 10.670 | 0 | 10.670 | 8 | 0 | 8 | 37 | 0 | 37 | 10.716 | 0 | 10.716 |
| 14. KUOTA LIKIDO POSITIBOA (11-12-13) | 14. CUOTA LIQUIDA POSITIVA (11-12-13) | 240.141 | 0 | 240.141 | 10.918 | 0 | 10.918 | 63.590 | 0 | 63.590 | 314.649 | 0 | 314.649 |
| 15. Kuotan mugatutako kenkariak | 15. Deducciones con límite cuota | 37.032 | 0 | 37.032 | 1.077 | 0 | 1.077 | 3.547 | 0 | 3.547 | 41.656 | 0 | 41.656 |
| 16. Kuotan mugaturik ez dauden kenkariak | 16. Deducciones sin límite cuota | 26.018 | 0 | 26.018 | 413 | 0 | 413 | 0 | 0 | 0 | 26.432 | 0 | 26.432 |
| 17. KUOTA EFEKTIBO POSITIBOA (14-15-16) | 17. CUOTA EFECTIVA POSITIVA (14-15-16) | 177.091 | 0 | 177.091 | 9.427 | 0 | 9.427 | 60.043 | 0 | 60.043 | 246.561 | 0 | 246.561 |
| 18. Atxikipenak | 18. Retenciones | 50.348 | 18.069 | 68.418 | 905 | 428 | 1.333 | 1.542 | 963 | 2.505 | 52.795 | 19.460 | 72.256 |
| 19. Konturatuko ordainketak | 19. Pagos a cuenta | 72 | 19 | 90 | 0 | 0 | 0 | 13.575 | 7.212 | 20.787 | 13.647 | 7.231 | 20.878 |
| 20. Gardent. fiskaleko soziet.ek egotzitako kuota | 20. Cuota imput. sdades. transparencia fiscal | 0 | 0 | 0 | 0 | 0 | 0 | 0 | 0 | 0 | 0 | 0 | 0 |
| 21. ORDAINDU (+) EDO ITZULTZEKO (-) | 21. CUOTA DIFERENCIAL A INGRESAR(+) O A DEVOLVER (-) (17-18-19-20) | 126.671 | -18.088 | 108.583 | 8.522 | -428 | 8.094 | 44.926 | -8.175 | 36.750 | 180.118 | -26.691 | 153.428 |
| 22. Bazkid.egoiliarrei egotz dakizkiekeen kenk.ak | 22. Devolución atribuibles a socios residentes | 0 | 0 | 0 | 0 | 0 | 0 | 0 | 0 | 0 | 0 | 0 | 0 |
| 23. Gehik.aur.ekitaldietetako onurak gaitzeagatik | 23. Incremento por pérđ. bº ej.ant. | 350 | 27 | 378 | 18 | 0 | 18 | 0 | 0 | 0 | 369 | 27 | 396 |
| 24. Aurreko gehik.gaineko berandutza interesak | 24. Intereses demora s/ant.incrementos | 35 | 2 | 36 | 1 | 0 | 1 | 0 | 0 | 0 | 36 | 2 | 37 |
| 25. ORDAINDU (+) EDO ITZULTZEKO (-) | 25. LIQUIDO A INGRESAR(+) O A DEVOLVER(-) (21+22+23+24) | 127.056 | -18.059 | 108.997 | 8.541 | -428 | 8.114 | 44.926 | -8.175 | 36.750 | 180.523 | -26.662 | 153.861 |
| PRO MEMORIA : | PRO MEMORIA : | | | | | | | | | | | | |
| 26. Jard. ekonomikoari emandako pizgarri fiskalak (15+16) | 26. Incentivos fiscales a la actividad económica (15+16) | 63.050 | 0 | 63.050 | 1.490 | 0 | 1.490 | 3.547 | 0 | 3.547 | 68.088 | 0 | 68.088 |
| 27. HERRI OGASUNARI EGINDAKO ORDAINKETAK (18+19+25) | 27. Ingresos en la hacienda pública (18+19+25) | 177.476 | 29 | 177.505 | 9.447 | 0 | 9.447 | 60.043 | 0 | 60.043 | 246.965 | 29 | 246.994 |

Zenbatekoa mila eurokotan / Importe en miles de euros



4. SOZIEATEEN ZERGA-PIZGARRIAK. 2013KO EKITALDIA.

4.0. SARRERA

2013. urtean 4.667 **sozietate** bildu dira zerga-pizgarrietara, 2012an baino %4,0 gutxiago. Azken urteetan beheranzko joera bat nabaritu da, eta jaitsiera tasak oso antzekoak izan dira.

Enpresa horiek **egindako inbertsio eta gastuak** %28,5eko jaitsiera izan du eta 536 milioi eurokoa izan da guztira. Aktibo finko materiala kontzeptua helburu nagusi izatea pasa da (kopuru osoaren %51,6), eta beste inbertsio batzuek kontzeptuak gainerako %48,4a metatu du. **Kenkari aplikagarri osoa** 107 milioi eurokoa da. Kenkari horren %25,0 aktibo finko materialetik dator, %66,7 beste inbertsio batzuetatik, eta gainerako %8,3a enplegu sorreratik.

Aktibo finko materialaren barruan makinerian inbertitutako zenbatekoa nabarmentzen da (88 milioi euro), eraikuntzetan inbertitutakoa (69 milioi) eta bestelako instalazioetan egindako inbertsioa (29 milioi).

Beste inbertsio batzuei dagokienez, I+G jardueretan inbertitutakoa lehen tokian ageri da 133 milioi eurekin, eta atzetik kontribuzioak enpleguko PP, mutuei edo BGAE egindakoa dator (51 milioi euro).

Izaera juridikoari begiratuz gero, enpresa kopururik handiena erantzukizun mugatuko sozietateak dira (%74,8). Hala ere, sozietate anonimoak dira gehien inbertitu dutenak (zenbateko osoaren %37,7) eta bigarrenak dira kenkaria aplikatu dezaketen kopuruan (%35,2).

Ekonomiaren **oinarrizko hiru sektoreen arabera egindako sailkapenak** baieztatzen du lehen sektoreak oso garrantzi eskasa duela, eta aktibo finko materialean egindako inbertsioan eta beste inbertsio batzuetan industria nagusitzen dela.

4. INCENTIVOS FISCALES DE SOCIEDADES. EJERCICIO 2013

4.0. INTRODUCCIÓN

Han sido 4.667 las **sociedades** acogidas a incentivos fiscales en 2013, un 4,0% menos que en 2012. Se observa una tendencia a la baja en los últimos años, con tasas de disminución similares.

El total de **la inversión y gasto realizados** por estas empresas ha disminuido un 28,5%, situándose en 536 millones de euros. El destino principal pasa a ser el concepto que abarca a los activos fijos materiales (51,6% del total) y el concepto otras inversiones acumula el 48,4% restante. La **deducción total aplicable** es de 107 millones de euros. Esta deducción procede en un 25,0% del activo fijo material, en un 66,7% de otras inversiones y en el 8,3% restante de la creación de empleo.

Dentro del **activo fijo material nuevo** los mayores importes de inversión se registran en maquinaria (88 millones de euros), construcciones (69 millones) y otras instalaciones (29 millones).

En **otras inversiones**, las realizadas en I+D ocupan la primera posición, con 133 millones de euros, seguidas por las contribuciones a PP de empleo, mutuas o EPSV (51 millones de euros).

Según la **forma jurídica**, el grupo más numeroso de empresas lo constituyen las sociedades de responsabilidad limitada (74,8%). Sin embargo, las anónimas son las que más invierten (37,7% del total) y las segundas que más deducciones pueden aplicarse (35,2%).

Clasificando las empresas según **los tres sectores básicos** de la economía, se confirma la escasa importancia del sector primario y la superioridad de la industria tanto en la inversión en activo fijo material como en otras inversiones.



Helbide sozialaren arabera banatuta, Donostiak enpresa kopururik handiena hartzen du (%24,6). Debagoiena da gehien inbertitu duena (%17,8) eta kenkari aplikagarriak handiena daukana (%17,3). Atzetik Goierri dator inbertsioari dagokionez %16,0arekin eta kenkari aplikagarriari dagokionez %17,1arekin.

4.1. SOZIEATE KOPURUA

Zenbat sozietate bildu dira zerga-pizgarrietara?

4.667 sozietate bildu dira 2013. urtean zerga-pizgarrietara, ekitaldi horretan Sozietateen gaineko Zerga aitortu duten 23.816 enpresen %19,6.

Azken urteetako bilakaera

2010-2013 epealdian behera egin du Sozietateen gaineko Zergan pizgarri fiskalak aplikatu dituzten enpresen kopuruak.

2010eko ekitaldian 5.213 enpresa bildu ziren pizgarrietara, eta 2013an 4.667. enpresa izan dira bildutakoak. 2011. urtean, aurreko ekitaldian baino %4,0 gutxiago izan ziran. 2012an %2,9koa izan zen jaitsiera tasa eta 2013an berriro ere epealdiko jaitsierarik handiena gertatu zen, %4,0ko tasarekin.

Según el **domicilio social**, Donostia es la que más empresas acoge (24,6%). Debagoiena es la que más invierte (17,8%) y la de mayor deducción aplicable (17,3%). Le sigue Goierri en inversión (16,0%), y en deducción aplicable (17,1%).

4.1. NÚMERO DE SOCIEDADES

¿Cuántas sociedades se han acogido a los incentivos fiscales?

Durante el año 2013 se han acogido a los incentivos fiscales 4.667 sociedades, el 19,6% de las 23.816 empresas que presentan declaración en ese ejercicio por el Impuesto sobre Sociedades.

Evolución de los últimos años

En el periodo 2010-2013 ha ido decreciendo el número de sociedades que aplican incentivos fiscales en el Impuesto sobre Sociedades.

De las 5.213 empresas que en el ejercicio 2010 se acogían a los incentivos fiscales se ha llegado a las 4.667 en 2013. En el año 2011 se produce una tasa de disminución del 4,0% respecto al ejercicio anterior. En 2012 la disminución fue del 2,9% y en 2013 se produce nuevamente la mayor disminución del periodo con una tasa del 4,0%.



GRÁFICO 4.1. GRAFIKOA
Pizgarrietara bildutako sozietate kopuruaren bilakaera
Evolución del número de sociedades acogidas

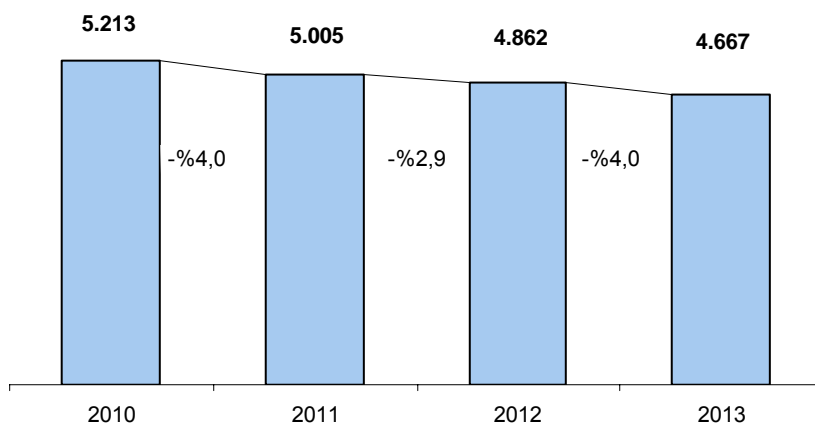

4.2. ZERGA NEURRIAK

536 milioi euro inbertitu dira guztira

2013ko ekitaldian 536 milioi euroko inbertsio eta gastua egin da guztira, 2012koan baino %28,5 gutxiago.

Batez beste, enpresa bakoitzak 114.803 euro inbertitu ditu. 2012. urtearekin alderatuta, batez besteko inbertsio hori 39.412 eurotan gutxitu da (-%25,6), inbertsio osoak izan duen jaitziera enpresa kopuruak izan duena baino handiagoa izan baita.

Análisis egiterakoan, hiru talde handitan banatu ditugu zerga neurriak. Hona hemen nola banatu den inbertitutako zenbateko osoa (enplegu sorreraren kasuan, ez dela ezer inbertitu iritzi diogu):

- **Aktibo finko materiala:** 276 milioi euro (%51,6).
- **Beste inbertsio batzuk** (I+Gko inbertsio eta gastua, langileen prestakuntza...): 259 milioi euro (%48,4).
- **Enplegu sorrera:** -

4.2. MEDIDAS FISCALES

Total invertido: 536 millones de euros

En el ejercicio 2013 la inversión y gasto total realizados ascienden a 536 millones de euros, importe inferior en un 28,5% al de 2012.

Como media, cada una de las empresas invirtió 114.803 euros. Respecto al ejercicio 2012 esta inversión media ha disminuido en 39.412 euros, un 25,6%, debido a que se ha dado una disminución de la inversión total superior a la disminución del número de empresas.

A la hora del análisis, se han dividido las medidas fiscales en tres grandes grupos. El total invertido se distribuye de la siguiente manera (para el de creación de empleo no se considera que haya ningún importe de inversión):

- **Activo fijo material:** 276 millones de euros (51,6%).
- **Otras inversiones** (gastos e inversión en I+D, formación del personal...): 259 millones de euros (48,4%).
- **Creación de empleo:** -

GRÁFICO 4.2. GRAFIKOA
Inbertsioaren eta gastuaren banaketa
Distribución de la inversión y gasto



GRÁFICO 4.3. GRAFIKOA
Kenkari aplikagarriaren banaketa
Distribución de la deducción aplicable



Kenkari aplikagarria: 107 milioi euro

Ekitaldiko kenkari aplikagarriak 107 milioi euroko zenbatekoa eman du, 2012an baino %27,7 gutxiago. Batez besteko

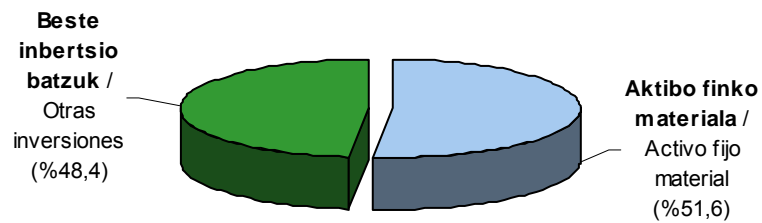
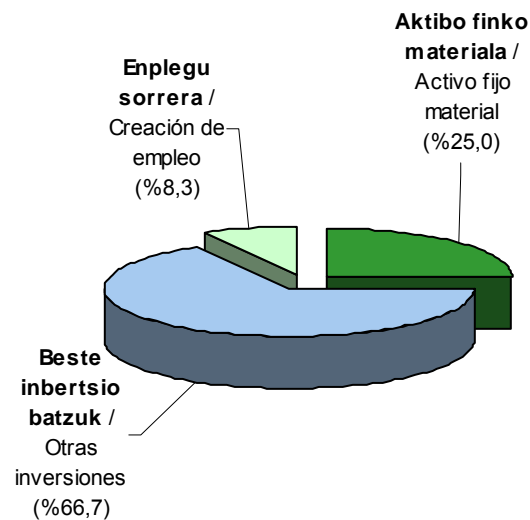
Deducción aplicable: 107 millones de euros

La deducción aplicable en el ejercicio ascendió a 107 millones de euros, un 27,7% menor que en 2012. La deducción



kenkaria, aldiz, 22.885 eurokoa da. Hona hemen sailkapena taldeen arabera:

- **Aktibo finko materiala:** 27 milioi euro (%25,0).
- **Beste inbertsio batzuk:** 71 milioi euro (%66,7).
- **Enplegu sorrera:** 9 milioi euro (%8,3).

Aktibo finko materialean egindako inbertsioa

Egindako inbertsioaren eta gastuaren zenbatekoari dagokionez, azpimarratu behar da 2013 ekitaldian aktibo finko materialean inbertitutakoa dugu garrantzitsuen. Bi mota bereizten dira:

1. Aktibo finko material berriaren egindako inbertsioa: 251 milioi euroko inbertsioa eta 24 milioi euroko kenkaria.
2. Inbertsio produktiboetarako erreserba berezia: 25 milioi euroko inbertsioa eta 3 milioi euroko kenkaria.

Guztira 544 enpresa bildu dira neurri honetara, aurreko urtean baino %17,1 gutxiago. Egindako inbertsioek eta kenkariak, aldiz, gehiago egin dute behera, (-%22,0an inbertsioak eta -%20,7an kenkariak). Aktibo finko material berriak %24,7 gutxitu dituzte inbertsioak eta kenkariak %23,5. Inbertsio produktiboetarako erreserba berezietan eman dira Inbertsioen eta kenkarien igoera handienak(+%22,2 inbertsioetan eta kenkarietan).

Zein aktibo finko material berritan inbertitu da gehien?

Inbertitu diren 251 milioi euroak zertarako erabili diren begiratu gero, honela sailkatu ditzakegu handienetik txikienera:

- Makineria: 88 milioi euro (%34,9).
- Eraikuntzak: 69 milioi (%27,5).
- Bestelako instalazioak: 29 milioi (%11,5).
- Garraio elementuak: 18 milioi (%7,0).
- Instalazio teknikoak: 17 milioi (%6,8).

media se elevó a 22.885 euros. Por grupos se clasifica de la siguiente manera:

- **Activo fijo material:** 27 millones de euros (25,0%).
- **Otras inversiones:** 71 millones de euros (66,7%).
- **Creación de empleo:** 9 millones de euros (8,3%).

Inversión en activo fijo material

En cuanto al importe de inversión y gasto realizados, la inversión en activo fijo material es la más importante en el ejercicio 2013. Se divide en dos tipos:

1. Inversión en activo fijo material nuevo: 251 millones de euros de inversión y 24 millones de deducción.
2. Reserva especial para inversiones productivas: 25 millones de euros de inversión y 3 millones de deducción.

En total se han acogido a esta medida 544 empresas, un 17,1% menos que el año anterior. Sin embargo, las inversiones realizadas y las deducciones han disminuido más (el -22,0% las inversiones y el -20,7% las deducciones). Los activos fijos materiales nuevos disminuyen su inversión el 24,7% y disminuyen su deducción el 23,5%. Los mayores aumentos de inversión y deducción se han producido en la reserva especial para inversiones productivas (con un porcentaje de aumento del 22,2% en ambos casos).

¿En qué tipo de activo fijo material nuevo se invierte más?

Los 251 millones de euros de inversión se clasifican, de mayor a menor, según su destino de la siguiente manera:

- Maquinaria : 88 millones de euros (34,9%).
- Construcciones: 69 millones (27,5%).
- Otras instalaciones: 29 millones (11,5%).
- Elementos de transporte: 18 millones (7,0%).
- Instalaciones técnicas: 17 millones (6,8%).

- Aplikazio informatikoak: 10 milioi (%3,9).
- Inbertsioa eraikuntzetan: 10 milioi (%3,8)
- Infor. prozesatzeko ekipoak: 5 milioi (%2,1).
- Altzariak: 4 milioi (%1,4).
- Beste ibilgetu materiala: 3 milioi euro (%1,1).

- Aplicaciones informáticas: 10 millones (3,9%).
- Invers. en construcciones: 10 millones (3,8%)
- Equip. procesos de infor: 5 millones (2,1%).
- Mobiliario: 4 millones (1,4%).
- Otro inmoviliz. material.: 3 millones (1,1%).

Ekitaldi honetan ere bi talde nabarmentzen dira 70 milioi eurotik gorako edo inguruko inbertsioak jasotzeagatik: makineria eta eraikuntzak.

También en este ejercicio destacan las inversiones en maquinaria y en construcciones, con importes superiores o próximos a los 70 millones de euros.

Kenkari aplikagarriek inbertsioaren banaketa bera ageri dute aktibo-moten arabera: makineria (%35,7), eraikuntzak (%28,2) eta bestelako instalazioak (%11,9).

Las deducciones aplicables presentan la misma distribución por clases de activos que la inversión: maquinaria (35,7%), construcciones (28,2%) y otras instalaciones (11,9%).

GRÁFICO 4.4. GRAFIKOA
Aktibo finko materialean egindako kenkariaren banaketa, inbertsio motaren arabera
Distribución de la deducción en activo fijo material por tipo de inversión

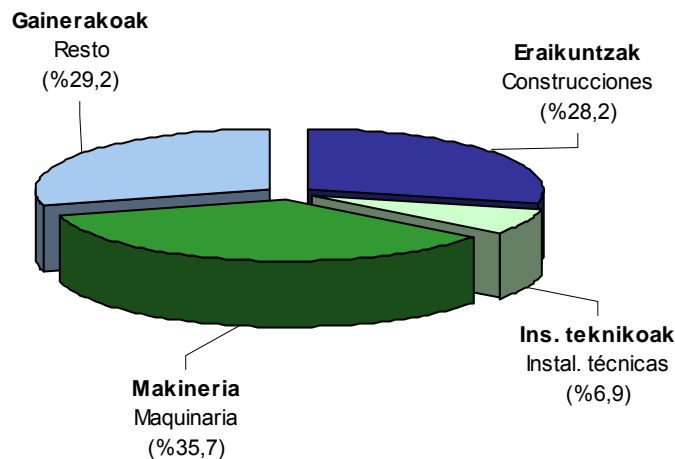

Beste inbertsio batzuk

Guztira 259 milioi eurokoa da "beste inbertsio batzuei" dagokien zenbatekoa, 2012an baino %34,4 gutxiago. jaitsiera honi esker eta aktibo finko materialean egindako inbertsioak %22,0 jaitsi direlako, kontzeptu honek pisua galdu du inbertsio eta gastu

Otras inversiones

El importe total de "otras inversiones" asciende a 259 millones de euros, lo que supone una disminución del 34,4% respecto a 2012. Debido a esta disminución y a que las inversiones en activos fijos materiales han disminuido el 22,0%, presenta una menor

osoaren egituran (2012koa baino 4,4 puntu txikiagoa baita).

“Beste inbertsio batzuk” kontzeptuka banatuz gero, zenbatekorik handiena I+G jardueretan egindako inbertsioei dagokie (133 milioi eurokoak izan dira guztira, beste inbertsio batzuen %51,2 eta ekitaldiko inbertsio osoaren %24,8). 2012. urtean 2011. urtearekin alderatuta %3,6 jaitsi ondoren, 2013an %13,0 jaitsi dira.

Atzetik honako hauek datoz: kontribuzioak enpleguko PP, mutuei edo BGAEei, 51 milioi euro (“beste inbertsio batzuk” taldearen %19,5) eta, berrikuntza teknologikoan eginiko inbertsioak 35 milioi euro (taldearen zenbateko osoaren %13,6).

Sozietate gehienek enpleguko pentsio planei, gizarte aurreikuspeneko mutualitateei eta BGAEei egindako kontribuzio enpresarialengatik aplikatu dituzte kenkariak: kuota likidoan kenkariak aplikatzen dituzten enpresen %72,8ak kontzeptu horregatik egin du.

participación en la estructura de inversión y gasto total (4,4 puntos inferior a 2012).

Desglosando “otras inversiones” por conceptos, el mayor importe corresponde a las Inversiones en I+D (133 millones de euros, que suponen el 51,2% de otras inversiones y el 24,8% de la inversión total del ejercicio). Tras disminuir el 3,6% en 2012 respecto a 2011, disminuyen el 13,0% en 2013.

Les siguen, con 51 millones de euros, las contribuciones a planes de pensiones de empleo, mutuas o EPSV (19,5% del grupo “otras inversiones”) y con 35 millones las inversiones en innovación tecnológica (13,6% del importe total del grupo).

El concepto por el que aplican deducciones el mayor número de sociedades es el de contribuciones a planes de pensiones de empleo, mutuas o EPSVs: el 72,8% de las empresas que aplican deducciones en cuota líquida lo hacen por este concepto.

GRÁFICO 4.5. GRAFIKOA
Beste inbertsio batzuk. Inbertsioaren banaketa
Otras inversiones. Distribución de la inversión



GRÁFICO 4.6. GRAFIKOA
Beste inbertsio batzuk. Kenkarien banaketa
Otras inversiones. Distribución de las deducciones



Kenkarien zenbatekoari dagokionez, "beste inbertsio batzuentzat" aplikagarri direnek (%66,7), aktibo finko materialagatik aplika daitezkeenak (%25,0) baino handiagoak dira. I+G jardueretan egindako gastu eta inbertsioek kenkarien zatirik handiena hartzen dute (%70,9) eta berrikuntza teknologikoan egindako inbertsioek atzetik datoz (12,6%).

Enplegu sorrera

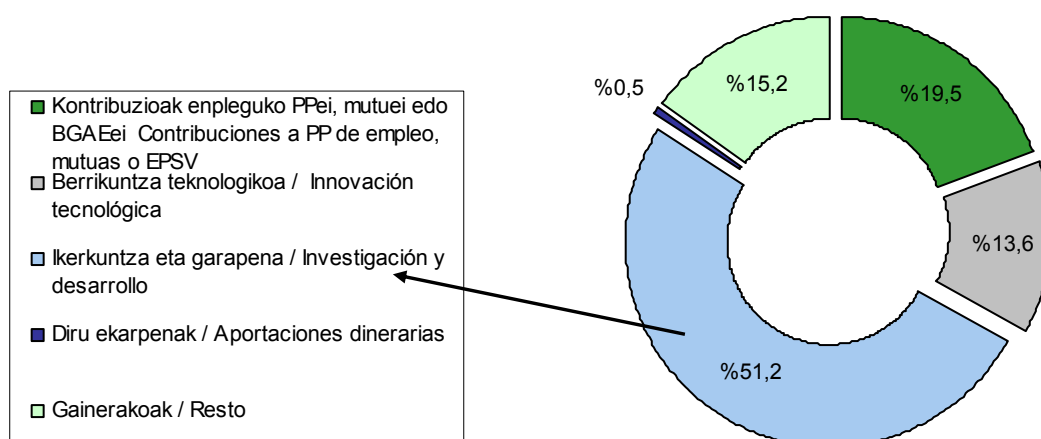
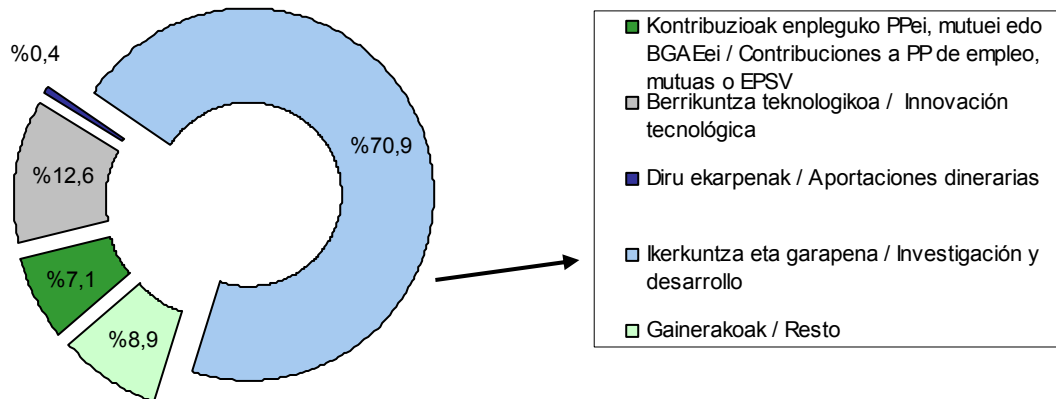
Neurri honetara 831 enpresa bildu dira, eta kenkari aplikagarria 9 milioi eurokoa izan da, ekitaldiko kenkarien kopuru osoaren %8,3. Bitan banatzen da neurri hau:

- Kenkari orokorra: 819 enpresa eta 8,6 milioi euro.
- Kenkari berezia: 20 enpresa eta 0,2 milioi euro.

2012. urtearekin alderatuta, kenkari hau aplikatu duten enpresen kopurua %3,2 igo da, baina zenbatekoak %15,4 jaitxi dira.

Enplegu sorrerari emandako pizgarri horien ondorioz, 1.816 pertsona gehiago

En cuanto al importe de las deducciones, las aplicables por el conjunto de "otras inversiones" (66,7% del total) es superior a las de activos fijos materiales (25,0%). Dentro de este grupo los gastos e inversiones en I+D se benefician de las mayores deducciones (70,9%), seguidas por las inversiones en innovación tecnológica (12,6%).

Creación de empleo

El número de empresas acogidas asciende a 831 y la deducción aplicable es de 9 millones de euros, el 8,3% de las deducciones totales del ejercicio. Esta medida se divide en dos:

- Deducción general: 819 empresas y 8,6 millones de euros.
- Deducción especial: 20 empresas y 0,2 millones de euros.

Aunque el número de empresas que han aplicado esta deducción aumenta el 3,2% con respecto a 2012, en lo que respecta al importe ha disminuido el 15,4%.

Como consecuencia de estos incentivos a la creación de empleo, el

lortu dute lan kontratu mugagabea.

personal contratado con contrato laboral indefinido se incrementa en 1.816 personas.

GRÁFICO 4.7. GRAFIKOA
Kenkariak enplegua sortzeagatik
Deducciones por creación de empleo

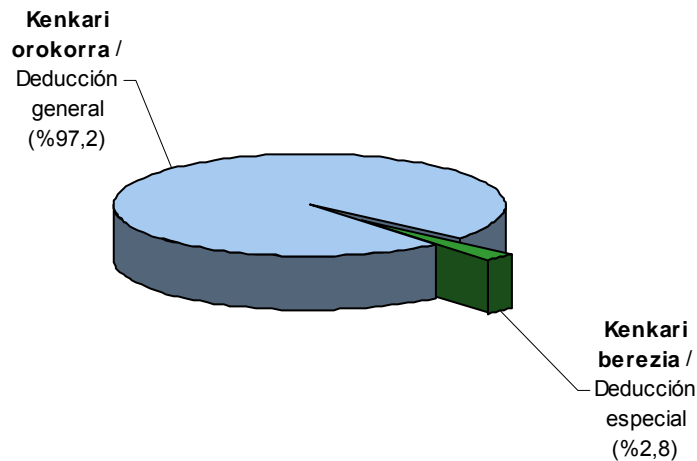

4.3. PIZGARRIETARA BILDUTAKO ENPRESEN IZAERA JURIDIKOA

Erantzukizun mugatuko sozietateak: ugarienak

Enpresak lau taldetan banatzen dira. Hona hemen:

- 1) Sozietate anonimoak: 873 (%18,7).
- 2) Erantzukizun mugatuko sozietateak: 3.492 (%74,8).
- 3) Sozietate kooperatiboak: 197 (%4,2).
- 4) Bestelako sozietateak: 105 (%2,2).

4.3. FORMA JURÍDICA DE LAS EMPRESAS ACOGIDAS

Las sociedades de responsabilidad limitada: las más numerosas

Las empresas se clasifican en cuatro grupos de la siguiente manera:

- 1) Sociedades anónimas: 873 (18,7%).
- 2) Sociedades de responsabilidad limitada: 3.492 (74,8%).
- 3) Sociedades cooperativas: 197 (4,2%).
- 4) Otras sociedades: 105 (2,2%).

GRÁFICO 4.8. GRAFIKOA
Inbertsioaren eta kenkariaren banaketa izaera juridikoaren arabera
Distribución de la inversión y deducción por forma jurídica

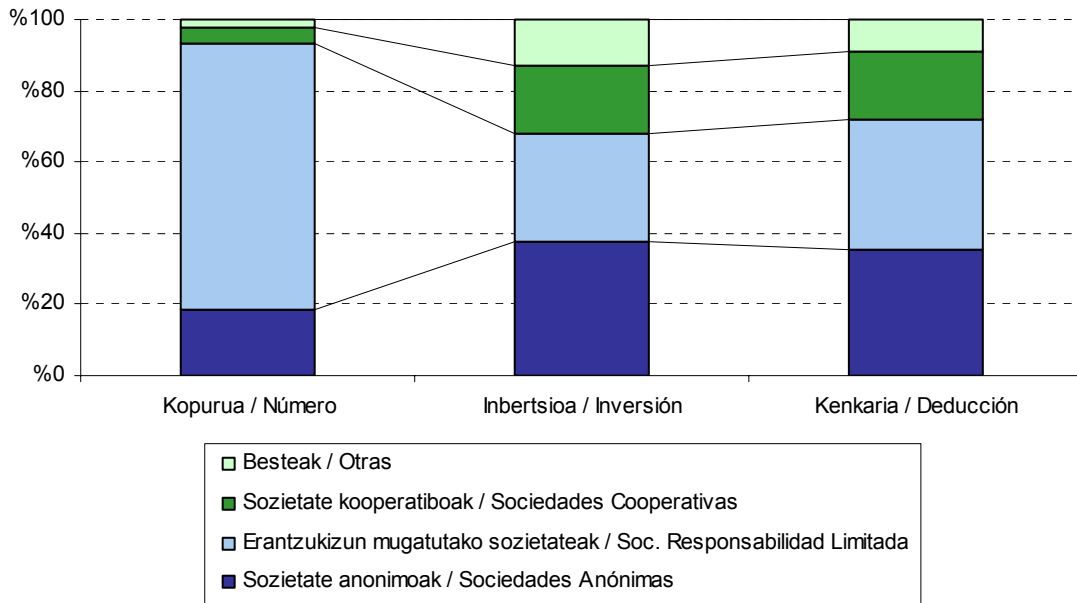

Sozietate anonimoak: gehien inbertitu dutenak

Sozietate anonimoek 202 milioi euro inbertitu dituzte "aktibo finko materialetan" eta "beste inbertsio batzuetan", eta ekitaldiko inbertsio guztien %37,7 metatu dute.

Erantzukizun mugatuko sozietateak kopuruz sozietate guztien hiru laurden izan arren, ekitaldiko inbertsio osoaren %30,5 bakarrik hartzen dute.

Enpresa bakoitzeko batez beste inbertsioari dagokionez, bestelako enpresen taldeak kooperatiben taldea gainditu du, eskuarki baliorik handienak izaten dituen taldea. Batez beste 661.110 euro inbertitu ditu enpresako. Atzetik kooperatiben taldea dator: 512.135 euro batez beste. Pizgarrietara bildutako entitate guztien batez bestekoa askoz txikiagoa da: 114.803 euro.

Enplegu sorrerari dagokionez, erantzukizun mugatutako sozietateek izan

Sociedades anónimas: las que más invierten

Las sociedades anónimas han invertido 202 millones de euros en activos fijos materiales y "otras inversiones", acumulando el 37,7% de las inversiones totales del ejercicio.

Las sociedades de responsabilidad limitada, aun representando tres cuartos del total de sociedades, realizan únicamente el 30,5% de la inversión total.

En cuanto a la media de inversión por empresa, en este ejercicio, el grupo de otras empresas ha superado al de cooperativas, que venía siendo el que mayores valores presentaba. Ha invertido 661.110 euros de media por empresa. Le sigue el grupo de cooperativas, con un promedio de 512.135 euros. La media para el total de entidades acogidas es mucho menor: 114.803 euros.

Por lo que respecta a la creación de empleo, las sociedades de responsabilidad



dute kontratatutako pertsonen kopururik handiena (1.248 langile gehiago, hazkunde osoaren %68,7). Kontratatutako pertsonen batez bestekoari erreparatuz gero, bestelako sozietate guztiak gailentzen dira.

Kenkari aplikagarria: zatirik handiena erantzukizun mugatukoak metatu dute

Ekitaldiko kenkari guztien %36,6 erantzukizun mugatuko sozietateek egin dute, eta sozietate anonimoek %35,2. Batez besteko zenbatekorik handiena kooperatibak dute (102.806 euro), batez besteko orokorra 22.885 eurokoa izan den bitartean.

4.4. AKTIBO FINKO MATERIALEAN EGINDAKO INBERTSIO TARTEAK

Enpresen %88 baino gehiagok ez du aktibo finko materialean inbertitu

Aktibo finko materialean egindako inbertsioa aintzat harturik (inbertsio produktiboetarako erreserba zein aktibo finko material berrian egindako inbertsioa) bost taldetan bana ditzakegu pizgarrietara bildutako enpresak:

1. Inbertsiorik gabe: 4.123 (%88,3).
2. 30.000 euro baino gutxiago: 122 (%2,6).
3. 30.000 eta 150.000 euro bitartean: 200 (%4,3).
4. 150.000 eta 600.000 euro bitartean: 141 (%3,0).
5. 600.000 eta 3.000.000 euro bitartean: 71 (%1,5).
6. 3.000.000 euro baino gehiago: 10 (%0,2).

Azken tarteetan metatu da inbertsioa

Aktibo finko materialean egindako inbertsioaren %93 baino gehiago azken hiru tarteetan metatu da; azken tarteko 10

limitada han presentado el mayor número de personas contratadas (1.248 trabajadores, que representan el 68,7% del total). En términos de promedio de personas contratadas, sin embargo, son superadas por todo el resto de sociedades.

Deducción aplicable: las de responsabilidad limitada acumulan la mayor parte

Las sociedades de responsabilidad limitada acumulan el 36,6% de la deducción total del ejercicio, frente al 35,2% de las sociedades anónimas. El grupo de las sociedades cooperativas presenta el mayor importe medio, 102.806 euros por empresa, frente a los 22.885 euros de deducción media general.

4.4. TRAMOS DE INVERSIÓN REALIZADA EN ACTIVO FIJO MATERIAL

Más del 88% de las empresas no invierte en activo fijo material

Dividimos a las empresas acogidas en seis grupos según el importe de la inversión realizada en activo fijo material (tanto reserva para inversiones productivas, como inversión en AFMN) de la siguiente manera:

1. Sin inversión: 4.123 (88,3%).
2. Menos de 30.000 euros: 122 (2,6%).
3. Entre 30.000 y 150.000 euros: 200 (4,3%).
4. Entre 150.000 euros y 600.000 euros: 141 (3,0%).
5. Entre 600.000 euros y 3.000.000 de euros: 71 (1,5%).
6. Más de 3.000.000 de euros: 10 (0,2%).

La inversión se acumula en los últimos tramos

Más del 93% de la inversión en activo fijo material se acumula en los tres últimos tramos; las 10 empresas del último tramo



enpresek (3.000.000 eurotik gorakoek) 113 milioi euro inbertitu dituzte, kopuru osoaren %40,9.

(más de 3.000.000) invierten 113 millones de euros, el 40,9% del total.

GRÁFICO 4.9. GRAFIKOA
Aktibo finko materialean egindako inbertsioa, tarteen arabera
Inversión en activo fijo material por tramos

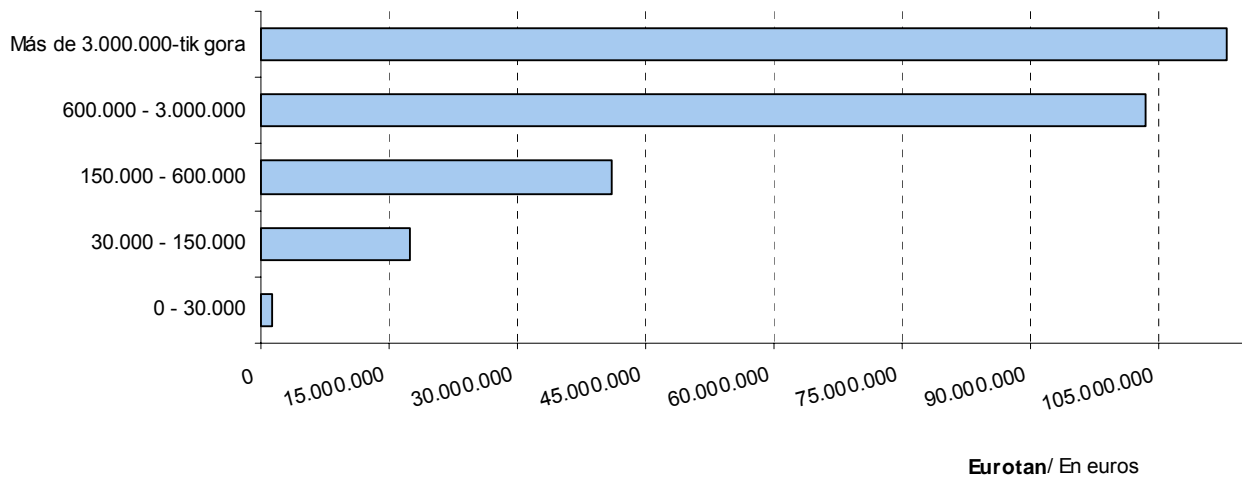

4.5. BILDUTAKO ENPRESAK JARDUERA SEKTOREAREN ARABERA

Ekonomiaren oinarriko hiru sektoreak: sailkapena

Zerga-pizgarrietara bildutako enpresak hartu eta jardueraren arabera sailkatzen baditugu ekonomiaren oinarriko hiru sektoreak aintzat hartuta, honako kopuru eta portzentajeak ageri dira:

4.5. EMPRESAS ACOGIDAS, POR SECTOR DE ACTIVIDAD

Los tres sectores básicos de la economía: clasificación

Si clasificamos las empresas acogidas a incentivos fiscales según su actividad en los tres sectores básicos de la economía, el número y porcentaje de empresas en cada sector es el siguiente:

GRÁFICO 4.10. GRAFIKOA

Zerga-pizgarriak aplikatzen dituzten enpresen kopurua. Saillapena hiru sektoretan
Número de empresas que aplican incentivos fiscales. Clasificación en tres sectores

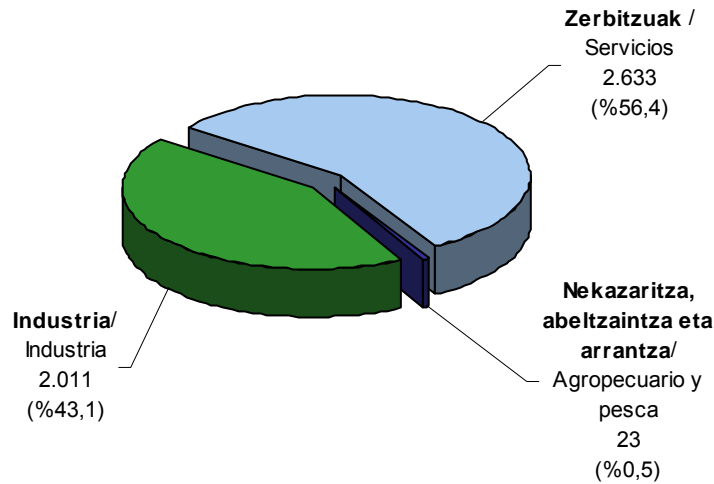

Inbertsioaren eta kenkari aplikagarriaren banaketek hauxe erakusten du:

- Nekazaritza, abeltzaintza eta arrantza sektorearen datuek ez dute inolako pisurik.
- Industria gehien inbertitu duen sektorea da, bai aktibo finko materialean (143 milioi euro, kopuru osoaren %51,7) eta baita beste inbertsio batzuetan ere (180 milioi euro, %69,3).
- Industriak kenkari aplikagarri osoaren %63,2 metatu du, eta zerbitzuek %36,3.

Saillapena 22 jarduera sektoretan

Enpresen jarduera nagusia Jarduera Ekonomikoen gaineko Zergaren zein epigrafetan dagoen alta emanda kontuan hartuz egiten da saillapen hau. Hauexek dira ondorio nagusiak:

- Pizgarrietara bildutako enpresa kopurua: merkataritzaren azpisektorea da aipagarriena, 1.215 sozietaterekin ekitaldiko kopuru osoaren %26,0 hartzen baitu. Atzetik, bestelako merkataritza

La distribución de la inversión y deducción aplicable pone de manifiesto que:

- Los datos del sector agropecuario y pesca son irrelevantes.
- La industria es el sector que más invierte, tanto en activo fijo material (143 millones, el 51,7% del total), como en otras inversiones (180 millones, el 69,3%).
- En la deducción total aplicable la industria acumula el 63,2% y los servicios el 36,3%.

Clasificación en 22 sectores de actividad

Esta clasificación tiene en cuenta el epígrafe de la actividad principal en el que figuran datos de alta en el Impuesto sobre Actividades Económicas. Las principales conclusiones que se obtienen son:

- Número de empresas acogidas: el subsector del comercio es el más representativo, ya que con 1.215 sociedades supone el 26,0% del conjunto del ejercicio. Le siguen de cerca otros



zerbitzuak eta eraikuntza datoz. Lehen kasuan 930 enpresa bildu dira (%19,9) eta bigarreanean 504 (%10,8).

- Aktibo finko materialean inbertitutako kopuruari dagokionez, garraioa eta komunikazioak adarra gailentzen da (76 milioi, kopuru osoaren %27,4). Atzetik hauek datoz: bestelako merkataritza zerbitzuak (29 milioi euro eta kopuru osoaren %10,4), merkataritza (25 milioi), metal-gaiak (24 milioi), garraio materiala, material elektrikoa eta makineria (18 milioi).
- Beste inbertsio batzuei dagokienez, makinerien azpisektorea nagusitzen da: 51 milioi euro inbertituta, kopuru osoaren %19,6 hartzen du. Bestelako merkataritza zerbitzuen azpisektoreak jarraitzen die (34 milioi eta beste inbertsio batzuen %13,1).
- Merkataritza sektoreak, kontratatutako pertsonen kopururik handiena izan du (465 pertsona urteko, ekitaldiko kopuru osoaren %25,6), eta horrek 2,2 milioi euroko kenkari aplikagarria (%25,3) ekarri du enplegua sortzeagatik.
- Ekitaldian kenkari gehiago aplika ditzakeen adarra makineriarena da: 18 milioi euro guztira, kopuru osoaren %16,6. Atzetik bestelako merkataritza zerbitzuen sektorea dator (%12,9 eta 14 milioi).

servicios comerciales, con 930 empresas acogidas, que representan el 19,9%, y, algo más de lejos, construcción con 504 empresas (10,8%).

- En cuanto a los importes invertidos en activo fijo material, destaca la rama de transporte y comunicación (76 millones y el 27,4% del total). Les sigue la rama de otros servicios comerciales, con 29 millones de euros de inversión (10,4% del total), comercio (25 millones), artículos metálicos (24 millones), material de transporte, material eléctrico y maquinaria (18 millones).
- En Otras Inversiones destaca el subsector de maquinaria: invierte 51 millones de euros, lo que representa el 19,6% del total. Le sigue, otros servicios comerciales con 34 millones y el 13,1% de Otras Inversiones.
- El sector de comercio, ha realizado el mayor número de contratos indefinidos (465 personas, es decir, el 25,6% del total del ejercicio), lo que conlleva una deducción aplicable por creación de empleo de 2,2 millones de euros (25,3%).
- La rama que más deducciones totales puede aplicarse en el ejercicio es la de maquinaria: 18 millones de euros, que representan el 16,6% del total. Le sigue el sector de otros servicios comerciales (12,9% con 14 millones).

GRÁFICO 4.11. GRAFIKOA

Inbertsioa aktibo finko materialean eta kenkariak guztira. Sektoreen arabera
Inversión en activo fijo material y total deducciones por sectores

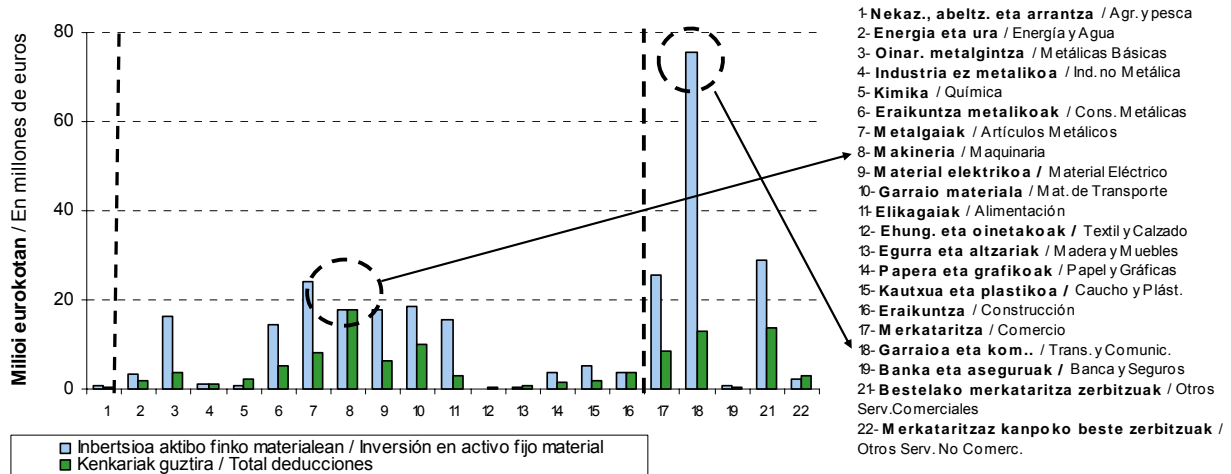

4.6. PIZGARRIETARA BILDUTAKO ENPRESAK, KOKATUTA DAUDEN ESKUALDEAREN ARABERA

Jarraian, enpresa kopurua, inbertsioa eta kenkari aplikagarria aztertuko ditugu zerga neurri bakoitzeko, entitate aitortzailearen helbide soziala zein eskualdetan dagoen kontuan hartuta. Probintziako hiriburua izateak ematen dizkion ezaugarri bereziak direla-eta, Donostia beste eskualde bat dela iritzi diogu. Helbide soziala Gipuzkoatik kanpo dutela aitortu duten sozietateak sailkatu gabekoen taldean sartu dira.

Donostia da enpresa gehien hartzen dituen.

Pizgarrietara bildutako enpresen kopurua honela banatzen da:

4.6. EMPRESAS ACOGIDAS, SEGÚN COMARCA DE SU DOMICILIO SOCIAL

Analizamos a continuación la distribución del número de empresas, la inversión realizada y la deducción aplicable por cada medida fiscal, según la comarca donde radica el domicilio social de la entidad declarante. Consideramos al municipio de Donostia como una comarca más, por sus especiales características al ser la capital de la provincia. El grupo de no clasificadas abarca a las sociedades que declaran tener su domicilio social fuera de Gipuzkoa.

Donostia, la que más empresas acoge.

La distribución del número de empresas acogidas se realiza de la siguiente manera:

GRÁFICO 4.12. GRAFIKOA
Pizgarrietara bildutako sozietateak eskualdearen arabera
Sociedades acogidas por comarca

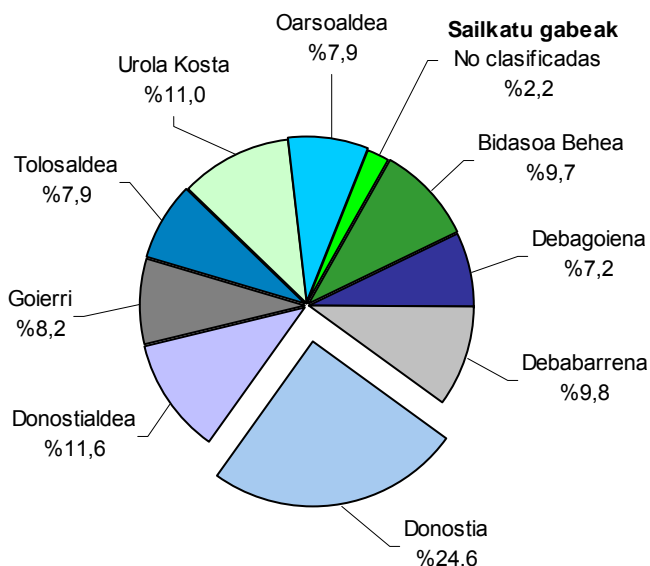

Donostia lehen tokian ageri da enpresa kopuruari dagokionez: 1.147 enpresa guztira, hau da, kopuru osoaren %24,6. Hirugarren eskualdea da inbertsioan eta kenkari aplikagarrian: 72,5 milioi euroko inbertsioa (%13,5) eta 18,2 milioi euroko kenkariak (%17,0).

Zifra horiek zergatik lortzen diren ulertzeko, kontuan eduki behar da entitate askok hiriburuan dutela helbide soziala, beren produkzio zentroak probintziako beste toki batzuetan egon arren.

Goierrri bigarren tokian ageri da inbertsioari dagokionez (85,7 milioi euro, hau da, %16,0) eta kenkari aplikagarriari dagokionez (18,2 milioi euro, %17,1). Eskualde honetan pizgarrietara bildutako enpresa kopurua Gipuzkoako txikienetakoa da: 381 enpresa, kopuru osoaren %8,2.

Debagoiena lehenengo eskualdea da inbertsioan eta kenkari aplikagarrian: 95,2 milioi euroko inbertsioa (%17,8) eta 18,5 milioi euroko kenkariak (%17,3). Eskualde honetan pizgarrietara bildutako enpresa

Donostia ocupa el primer lugar en cuanto a número de empresas: 1.147, que suponen el 24,6% del total. Ocupa el tercer lugar en inversión total y en deducción aplicable: 72,5 millones de euros (13,5% del total) y 18,2 millones (17,0%), respectivamente.

En estas cifras influye el hecho de que muchas entidades, aun teniendo sus centros de producción repartidos por otros puntos del Territorio, mantienen su domicilio social en la capital.

Goierrri es la comarca que ocupa el segundo lugar en cuanto a inversión (85,7 millones de euros, es decir, el 16,0% del total), y a deducción aplicable (18,2 millones de euros, que suponen el 17,1%). El número de sociedades que en esta comarca se acogen a incentivos fiscales es de los más bajos del Territorio: 381 empresas, es decir, el 8,2% del total.

Debagoiena ocupa el primer lugar en inversión total y en deducción aplicable: 95,2 millones de euros (17,8% del total) y 18,5 millones (17,3%), respectivamente. El número de sociedades que en esta comarca se



kopurua 338 enpresakoa da, kopuru osoaren %7,2.

acogen a incentivos fiscales es de 338 empresas, es decir, el 7,2% del total.

Beste eskualdeetan inbertsioaren eta kenkariaren portzentajeak ez dira inoiz ekitaldiko zenbateko osoaren %11,2tik gorakoak.

En ninguna de las comarcas restantes los porcentajes de inversión y deducción superan el 11,2% del total del ejercicio.

GRÁFICO 4.13. GRAFIKOA

Inbertsioa guztira, inbertsioa aktibo finko materialean eta kenkariak guztira, eskualdeen arabera
Inversión total, inversión en activo fijo material y total deducciones por comarcas

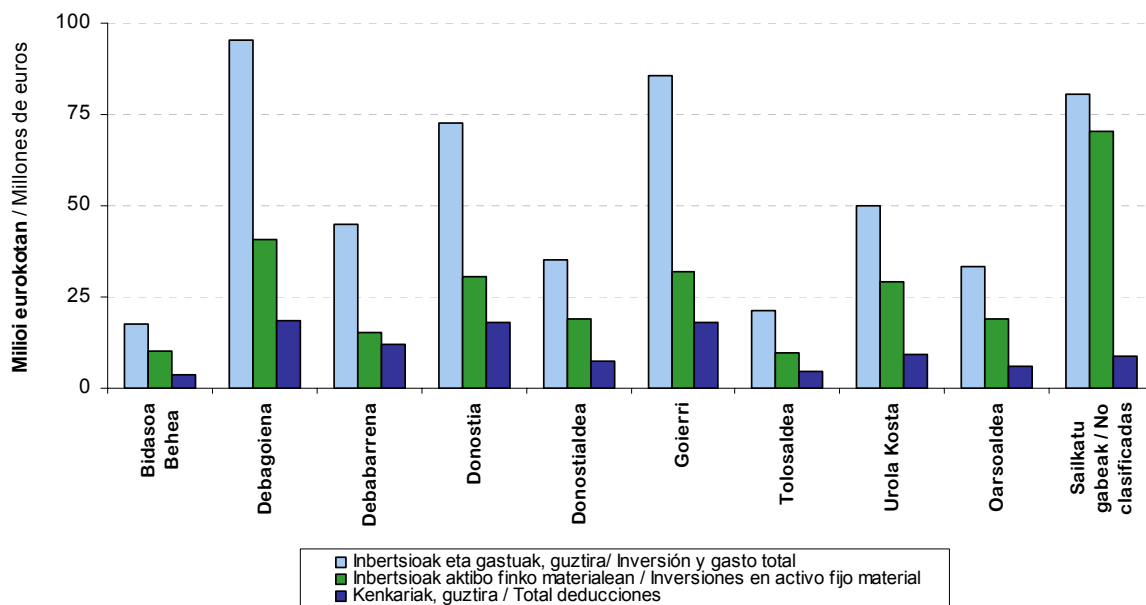



4.7. METODOLOGIA

Nondik datoz aztertu diren datuak?

Sozietateen gaineko Zergaren urteko aitortpenean, zerga pizgarriei buruzko orrian enpresa bakoitzak adierazi dituen datuetatik abiatu gara. Gipuzkoako araudia aplikatzen duten enpresak ez ezik, beste foru araudiak nahiz estatukoa aplikagarri dituztenak ere hartu dira kontuan. Datu horiek kontrolatu eta araztu egin dira amaierako zifrek barne erabileran funtsa izan dezaten.

Gainera, entitate bakoitzaren datuei enpresak Gipuzkoan egindako eragiketa bolumenaren portzentajea aplikatu zaie, hau da, analizaturiko datu bakoitza Gipuzkoan egindako eragiketa bolumenaren portzentajearekin biderkatu da aldez aurretik. Adibidez, enpresa baten inbertsioek 200eko balioa badute eta eragiketen %50 Gipuzkoan egin badu, 100 hartu da inbertsio baliozat.

Kenkari aplikagarriaren eta aplikatutako kenkariaren arteko aldea

Inbertsio eta gastuaren zenbatekoak 2013ko ekitaldikoak dira beti; aldiz, kenkariaren zenbatekoak kenkari aplikagarriari dagozkio, ez benetan aplikatutakoari.

Izan ere, gerta daiteke kenkaria ekitaldiko likidazioan aplikatu beharrean ondorengo urteetara eramatea, 7/2002 Foru Arauak 46.2 artikuluan dioen bezala. Hau da, litekeena da aipatzen ari garen kenkaria 2013ko ekitaldiko likidazioan aplikatuta egotea edo aplikatu gabe geratzea enpresa bakoitzaren egoeraren arabera, betiere 7/1996 Foru Arauak 46. artikuluan aipatzen dituen zerga onurak aplikatzeko mugak eta hurrenkera kontuan hartuz.

4.7. METODOLOGÍA

¿De dónde proceden los datos analizados?

Partimos de los datos ofrecidos por cada empresa en la hoja referente a los incentivos fiscales de la declaración anual del Impuesto sobre Sociedades. Se analizan tanto las empresas de normativa foral de Gipuzkoa, como las de otras normativas forales y normativa estatal. Estos datos son objeto de una serie de controles y depuraciones, para lograr que las cifras finales tengan consistencia interna.

Además, a los datos de cada entidad se les aplica el porcentaje de volumen de operaciones realizado por la empresa en el Territorio Histórico de Gipuzkoa, es decir, cada dato analizado está previamente multiplicado por el porcentaje de volumen de operaciones realizado en Gipuzkoa. Por ejemplo, para una empresa con inversiones por valor de 200, pero que realiza en Gipuzkoa el 50% de sus operaciones, se ha tomado 100 como valor de inversión.

Diferencia entre deducción aplicable y deducción aplicada

La inversión y gasto hacen siempre referencia a los realizados durante el ejercicio 2013; sin embargo, las cuantías de deducción corresponden a la deducción aplicable y no a la realmente aplicada.

La deducción puede no aplicarse en la liquidación del ejercicio, y ser trasladada a años posteriores, tal y como menciona el artículo 46.2 de la Norma Foral 7/1996. Es decir, que la deducción a la que hacemos referencia puede haberse aplicado o no en la liquidación del ejercicio 2013, según la situación de cada empresa, y además siempre teniendo en cuenta los límites y orden de aplicación de beneficios fiscales a que hace referencia el citado artículo 46 de la Norma Foral 7/1996.



ARAUDIAREN ERANSKINA

Hona hemen araudiak izan dituen aldaketa nagusiak, 2013ko ekitaldiko Sozietateen gaineko Zergaren aitorpenean eragin dutenak:

- **13/2012 Foru Araua**, abenduaren 27koa. Besteak beste, indarrik gabe uzten du, 2013ko urtarrilaren 1etik aurrerako ondorioekin, enpresak sustatzeko erregimena, betiere Batzar Nagusiek lehenago hartutako konpromisoa betez. Erregimen edo araubide hori desagertzeak berekin dakar erregimen iragankor bat onartzea, erregimen berezitik egiten den irteera eta zergaren erregimen orokorrera egokitzeko behar diren berezitasun batzuk erregulatze aldera.

ANEXO NORMATIVO

Los principales cambios normativos que han afectado a la declaración del Impuesto sobre Sociedades del ejercicio 2013 han sido los siguientes:

- **Norma Foral 13/2012**, de 27 de diciembre, que entre otras medidas, con efectos del 1 de enero de 2013, deroga el régimen especial de sociedades de promoción de empresas, dando así cumplimiento al compromiso adquirido con anterioridad por las Juntas Generales. Esta eliminación requiere, a su vez, la aprobación de un régimen transitorio que regule la salida del régimen especial y algunas especialidades necesarias de cara a su adaptación al régimen general del Impuesto.



E.4.1. TAULA 2012-2013 URTE BITARTEKO ZERGA PIZGARRIEN BILAKAERA

CUADRO E.4.1. EVOLUCIÓN DE LOS INCENTIVOS FISCALES 2012-2013

| KONTZEPTUA | CONCEPTO | SOZIE.T.KOPURUA / Nº DE SDADES. | | | INBERTS. ETA GASTUA / INVERSIÓN Y GASTO | | | KENKARIA / DEDUCCIÓN | | |
|---|--|---------------------------------|--------------|--------------------------------|---|----------------|--------------------------------|----------------------|----------------|--------------------------------|
| | | 2012 | 2013 | Bariazioa (%) Variación (%) | 2012 | 2013 | Bariazioa (%) Variación (%) | 2012 | 2013 | Bariazioa (%) Variación (%) |
| - Inbertsio produktiboetarako erreserba berezia | - Reserva especial de inversiones productivas | 109 | 87 | -20,2 | 20.756 | 25.365 | 22,2 | 2.076 | 2.536 | 22,2 |
| - Inbertsioak aktibo finko material berrietan | - Inversiones en Activos Fijos Materiales nuevos | 565 | 461 | -18,4 | 333.519 | 251.024 | -24,7 | 31.666 | 24.214 | -23,5 |
| INBERTSIOAK A.F. MATERIALETAN | INVERSIONES EN A.F.M. | 656 | 544 | -17,1 | 354.275 | 276.389 | -22,0 | 33.742 | 26.751 | -20,7 |
| - Ikerkuntza eta garapena | - Investigación y desarrollo | 418 | 412 | -1,4 | 152.584 | 132.739 | -13,0 | 57.799 | 50.465 | -12,7 |
| - Int.kulturaleko ondasunak, liburu eta zinemagintza | - Bienes interés cultural, libros y prod.cinematogr. | 10 | 12 | 20,0 | 1.090 | 1.447 | 32,7 | 187 | 263 | 40,8 |
| - Esportazio jarduerak | - Actividades de exportación | 0 | 0 | - | 0 | 0 | - | 0 | 0 | - |
| - Ingurugiroaren artapen eta hobekuntza | - Conservación y mejora medio ambiente | 21 | 24 | 14,3 | 7.605 | 9.786 | 28,7 | 1.141 | 1.468 | 28,7 |
| - Teknologia garbiak | - Tecnologías limpias | 13 | 6 | -53,8 | 355 | 220 | -38,0 | 106 | 66 | -38,0 |
| - Berrikuntza teknologikoa | - Innovación tecnológica | 47 | 37 | -21,3 | 41.376 | 35.308 | -14,7 | 12.275 | 8.976 | -26,9 |
| - Berrikuntza ez teknologikoa | - Innovación no tecnológica | 119 | 110 | -7,6 | 3.604 | 4.223 | 17,2 | 952 | 971 | 2,0 |
| - Kontribuzioak enplegu PP, mutuei edo BGAE | - Contribuciones a PP de empleo, mutuas o EPSV | 3.589 | 3.399 | -5,3 | 55.525 | 50.564 | -8,9 | 5.553 | 5.056 | -8,9 |
| - Lehenasunezko zatitza josten diren jarduerak edo progr. | - Actividades o programas prioritarios | 571 | 502 | -12,1 | 11.343 | 9.965 | -12,2 | 2.038 | 1.790 | -12,1 |
| - Diru ekarpenak | - Aportaciones dinerarias | 34 | 10 | -70,6 | 107.565 | 1.395 | -98,7 | 21.644 | 320 | -98,5 |
| - Familia enpresaren protokoloa | - Protocolo empresa familiar | 6 | 2 | -66,7 | 45 | 11 | -76,8 | 5 | 1 | -76,8 |
| - Berdintasunen planak | - Planes de igualdad | 1 | 3 | 200,0 | 2 | 16 | 765,4 | 0 | 2 | 765,5 |
| - Enpresaren gizarte aurreikuspenaren sistemak | - Sistema previsión social empresarial | 0 | 0 | - | 0 | 0 | - | 0 | 0 | - |
| - Langileen prestakuntza | - Formación del personal | 1.211 | 1.220 | 0,7 | 14.423 | 13.723 | -4,9 | 1.897 | 1.809 | -4,7 |
| BESTE INBERTSIO BATZUK | OTRAS INVERSIONES | 4.390 | 4.178 | -4,8 | 395.516 | 259.395 | -34,4 | 103.596 | 71.187 | -31,3 |
| - Kenkari orokorra enplegua sortzeagatik | - Deducción general por creación de empleo | 795 | 819 | 3,0 | | | | 9.677 | 8.621 | -10,9 |
| - Lan munduan sartzeko arazoak dituztenen kenk. | - Deducción colectivos difícil inserción laboral | 28 | 20 | -28,6 | | | | 799 | 246 | -69,3 |
| ENPLEGU SORRERA | CREACIÓN DE EMPLEO | 805 | 831 | 3,2 | | | | 10.476 | 8.867 | -15,4 |
| GUZTIRA | TOTAL | 4.862 | 4.667 | -4,0 | 749.791 | 535.784 | -28,5 | 147.814 | 106.805 | -27,7 |

Zenbatekoa mila eurokotan / Importe en miles de euros



E.4.2. TAULA 2012-2013 URTE BITARTEKO ZERGA PIZGARRIEN BILAKAERA
CUADRO E.4.2. EVOLUCIÓN DE LOS INCENTIVOS FISCALES 2012-2013

| KONTZEPTUA | CONCEPTO | SOZIEKOPURUA / Nº DE SDADES. | | | INBERTS. ETA GASTUA / INVERSIÓN Y GASTO | | | KENKARIA / DEDUCCIÓN | | |
|--|--|------------------------------|--------------|------------------|---|--------------|------------------|----------------------|--------------|------------------|
| | | 2012 | 2013 | Aldea Diferencia | 2012 | 2013 | Aldea Diferencia | 2012 | 2013 | Aldea Diferencia |
| - Inbertsio produktiboetarako erreserba berezia | - Reserva especial de inversiones productivas | 2,2 | 1,9 | -0,4 | 2,8 | 4,7 | 2,0 | 1,4 | 2,4 | 1,0 |
| - Inbertsioak aktibo finko material berrietan | - Inversiones en Activos Fijos Materiales nuevos | 11,6 | 9,9 | -1,7 | 44,5 | 46,9 | 2,4 | 21,4 | 22,7 | 1,2 |
| INBERTSIOAK A.F. MATERIALETAN | INVERSIONES EN A.F.M. | 13,5 | 11,7 | -1,8 | 47,2 | 51,6 | 4,3 | 22,8 | 25,0 | 2,2 |
| - Ikerkuntza eta garapena | - Investigación y desarrollo | 8,6 | 8,8 | 0,2 | 20,4 | 24,8 | 4,4 | 39,1 | 47,2 | 8,1 |
| - Int.kulturaleko ondasunak, liburu eta zinemagintza | - Bienes interés cultural, libros y prod.cinematogr. | 0,2 | 0,3 | 0,1 | 0,1 | 0,3 | 0,1 | 0,1 | 0,2 | 0,1 |
| - Esportazio jarduerak | - Actividades de exportación | 0,0 | 0,0 | 0,0 | 0,0 | 0,0 | 0,0 | 0,0 | 0,0 | 0,0 |
| - Ingurugiroaren artapen eta hobekuntza | - Conservación y mejora medio ambiente | 0,4 | 0,5 | 0,1 | 1,0 | 1,8 | 0,8 | 0,8 | 1,4 | 0,6 |
| - Teknologia garbiak | - Tecnologías limpias | 0,3 | 0,1 | -0,1 | 0,0 | 0,0 | 0,0 | 0,1 | 0,1 | 0,0 |
| - Berrikuntza teknologikoa | - Innovación tecnológica | 1,0 | 0,8 | -0,2 | 5,5 | 6,6 | 1,1 | 8,3 | 8,4 | 0,1 |
| - Berrikuntza ez teknologikoa | - Innovación no tecnológica | 2,4 | 2,4 | -0,1 | 0,5 | 0,8 | 0,3 | 0,6 | 0,9 | 0,3 |
| - Kontribuzioak enpleguko PP, mutuei edo BGAE | - Contribuciones a PP de empleo, mutuas o EPSV | 73,8 | 72,8 | -1,0 | 7,4 | 9,4 | 2,0 | 3,8 | 4,7 | 1,0 |
| - Lehentasunezko zatzen diren jarduerak edo progr. | - Actividades o programas prioritarios | 11,7 | 10,8 | -1,0 | 1,5 | 1,9 | 0,3 | 1,4 | 1,7 | 0,3 |
| - Diru ekarpenak | - Aportaciones dinerarias | 0,7 | 0,2 | -0,5 | 14,3 | 0,3 | -14,1 | 14,6 | 0,3 | -14,3 |
| - Familia enpresaren protokoloa | - Protocolo empresa familiar | 0,1 | 0,0 | -0,1 | 0,0 | 0,0 | 0,0 | 0,0 | 0,0 | 0,0 |
| - Berdintasunen planak | - Planes de igualdad | 0,0 | 0,1 | 0,0 | 0,0 | 0,0 | 0,0 | 0,0 | 0,0 | 0,0 |
| - Enpresaren gizarte aurreikuspenaren sistemak | - Sistema previsión social empresarial | 0,0 | 0,0 | 0,0 | 0,0 | 0,0 | 0,0 | 0,0 | 0,0 | 0,0 |
| - Langileen prestakuntza | - Formación del personal | 24,9 | 26,1 | 1,2 | 1,9 | 2,6 | 0,6 | 1,3 | 1,7 | 0,4 |
| BESTE INBERTSIO BATZUK | OTRAS INVERSIONES | 90,3 | 89,5 | -0,8 | 52,8 | 48,4 | -4,3 | 70,1 | 66,7 | -3,4 |
| - Kenkari orokorra enplegua sortzeagatik | - Deducción general por creación de empleo | 16,4 | 17,5 | 1,2 | | | | 6,5 | 8,1 | 1,5 |
| - Lan munduan sartzeko arazoak dituztenen kenk. | - Deducción colectivos difícil inserción laboral | 0,6 | 0,4 | -0,1 | | | | 0,5 | 0,2 | -0,3 |
| ENPLEGU SORRERA | CREACIÓN DE EMPLEO | 16,6 | 17,8 | 1,2 | | | | 7,1 | 8,3 | 1,2 |
| GUZTIRA | TOTAL | 100,0 | 100,0 | 0,0 | 100,0 | 100,0 | 0,0 | 100,0 | 100,0 | 0,0 |



E.4.3. TAULA INBERTSIOA, DIRULAGUNTZA ETA KENKARIAK AKTIBO FINKO MATERIAL BERRIETAN EGINDAKO INBERTSIOENGATIK, AKTIBO MOTEN ARABERA
CUADRO E.4.3. INVERSIÓN, SUBVENCIÓN Y DEDUCCIONES POR INVERSIONES EN ACTIVOS FIJOS MATERIALES NUEVOS, SEGÚN CLASES DE ACTIVOS

| KONTABILITATEKO KODEA ETA IZENA CÓDIGO CONTABLE Y DENOMINACIÓN | | | INBERTSIOAK INVERSIONES (1) | DIRULAGUNTZAK SUBVENCIONES (2) | KENKARI OINARRIA BASE DEDUCCIÓN (3)=(1) - (2)*(1-TG) | KENTZEKOA A DEDUCIR |
|---|-------------------------------|---------------------------|-----------------------------------|--------------------------------------|--|------------------------|
| 206 | Aplikazio informatikoak | Aplicaciones informáticas | 9.733 | 447 | 9.409 | 941 |
| 211 | Eraikuntzak | Construcciones | 69.021 | 934 | 68.319 | 6.832 |
| 212 | Instalazio teknikoak | Instal.Técnicas | 17.010 | 288 | 16.793 | 1.679 |
| 213 | Makineria | Maquinaria | 87.675 | 1.738 | 86.380 | 8.638 |
| 215 | Best. Instalazioak | Otras Instalaciones | 28.868 | 23 | 28.849 | 2.885 |
| 216 | Altzariak | Mobiliario | 3.522 | 2 | 3.520 | 352 |
| 217 | Inform.a prozezatzekeo ekipoa | Eq.proc.información | 5.336 | 129 | 5.242 | 524 |
| 218 | Garraiobideak | Elem.de Transporte | 17.559 | 30 | 17.536 | 1.754 |
| 219 | Best.ibilgatu mater. batz.k | Otro Inmov.Mat. | 2.724 | 119 | 2.638 | 264 |
| 221 | Inbertsioa eraikuntzetan | Inversiones en Construcc. | 9.577 | 8.503 | 3.454 | 345 |
| GUZTIRA | | TOTAL | 251.024 | 12.214 | 242.143 | 24.214 |

Zenbatekoa mila eurokotan / Importe en miles de euro:



E.4.4. TAULA INBERTSIOA, DIRULAGUNTZA ETA KENKARIEN EGITURA AKTIBO FINKO MATERIAL BERRIETAN EGINDAKO INBERTSIOENGATIK, AKTIBO MOTEN ARABERA
CUADRO E.4.4. ESTRUCTURA DE LA INVERSIÓN, SUBVENCIÓN Y DEDUCCIONES POR INVERSIONES EN ACTIVOS FIJOS MATERIALES NUEVOS, SEGÚN CLASES DE ACTIVOS

| KONTABILITATEKO KODEA ETA IZENA CÓDIGO CONTABLE Y DENOMINACIÓN | | | INBERTSIOAK INVERSIONES | DIRULAGUNTZAK SUBVENCIONES | KENKARI OINARRIA BASE DEDUCCIÓN | KENTZEKOA A DEDUCIR |
|---|-----------------------------|---------------------------|----------------------------|-------------------------------|------------------------------------|------------------------|
| 206 | Aplikazio informatikoak | Aplicaciones informáticas | 3,9 | 3,7 | 3,9 | 3,9 |
| 211 | Eraikuntzak | Construcciones | 27,5 | 7,6 | 28,2 | 28,2 |
| 212 | Instalazio teknikoak | Instal.Técnicas | 6,8 | 2,4 | 6,9 | 6,9 |
| 213 | Makineria | Maquinaria | 34,9 | 14,2 | 35,7 | 35,7 |
| 215 | Best. Instalazioak | Otras Instalaciones | 11,5 | 0,2 | 11,9 | 11,9 |
| 216 | Altzariak | Mobiliario | 1,4 | 0,0 | 1,5 | 1,5 |
| 217 | Inform.a prozeatzeko ekipok | Eq.proc.información | 2,1 | 1,1 | 2,2 | 2,2 |
| 218 | Garraioak | Elem. de Transporte | 7,0 | 0,2 | 7,2 | 7,2 |
| 219 | Best.ibilgatu mater. batz.k | Otro Inmov.Mat. | 1,1 | 1,0 | 1,1 | 1,1 |
| 221 | Inbertsioa eraikuntzetan | Inversiones en Construcc. | 3,8 | 69,6 | 1,4 | 1,4 |
| GUZTIRA TOTAL | | | 100,0 | 100,0 | 100,0 | 100,0 |



E.4.5. TAULA INBERTSIOA, ENPLEGU SORRERA ETA KENKARIAK SOZIEATEEN IZAERA JURIDIKOAREN ARABERA

CUADRO E.4.5. INVERSIÓN, CREACIÓN DE EMPLEO Y DEDUCCIONES POR FORMA JURÍDICA DE SOCIEDADES

| IZAERA JURIDIKOA | FORMA JURÍDICA | SOZ.KOPUR. Nº SOCIED. | INBERTSIOAK AFM-etan INVERSIONES EN AFM | | | BESTE INBERTSIO BATZUK OTRAS INVERSIONES | | | ENPLEGU SORTZEA CREACIÓN DE EMPLEO | | | KENKARIAK GUZTIRA TOTAL DEDUCCIONES |
|-------------------------------|-------------------------------|--------------------------|--|-------------------------|-----------------------|---|-----------------------|-----------------------|---------------------------------------|--------------------------------|-----------------------|--|
| | | | Soz.kop. Nº sdads | Inbertsioa Inversión | Kenkaria Deducción | Soz.kop. Nº sdads | Zenbatekoa Importe | Kenkaria Deducción | Soz.kop. Nº sdads | Kontr. Perts. Pers.contrat. | Kenkaria Deducción | |
| | | | Sozietate anonimoak | Sociedades Anónimas | 873 | 160 | 103.841 | 9.568 | 826 | 98.008 | 26.865 | |
| Erantzuk.mugatuko sozietateak | Soc. Responsabilidad Limitada | 3.492 | 337 | 75.377 | 7.488 | 3.102 | 88.252 | 25.581 | 648 | 1.248 | 6.047 | 39.115 |
| Sozietate kooperatiboak | Sociedades Cooperativas | 197 | 37 | 35.565 | 3.549 | 164 | 65.325 | 15.565 | 50 | 221 | 1.138 | 20.253 |
| Beste batzuk | Otras | 105 | 10 | 61.606 | 6.146 | 86 | 7.810 | 3.176 | 21 | 102 | 496 | 9.818 |
| GUZTIRA | TOTAL | 4.667 | 544 | 276.389 | 26.751 | 4.178 | 259.395 | 71.187 | 831 | 1.816 | 8.867 | 106.805 |

Zenbatekoa mila eurokotan / Importe en miles de euros



E.4.6. TAULA INBERTSIOAREN, ENPLEGU SORRERAREN ETA KENKARIEN PORTZENTAIK SOZIEATEEN IZAERA JURIDIKOAREN ARABERA

CUADRO E.4.6. PORCENTAJES DE LA INVERSIÓN, CREACIÓN DE EMPLEO Y DEDUCCIONES SEGÚN FORMA JURÍDICA

| IZAERA JURIDIKOA | FORMA JURÍDICA | SOZ.KOPUR. Nº SOCIED. | INBERTSIOAK AFM-etan INVERSIONES EN AFM | | | BESTE INBERTSIO BATZUK OTRAS INVERSIONES | | | ENPLEGU SORTZEA CREACIÓN DE EMPLEO | | | KENKARIAK GUZTIRA TOTAL |
|-------------------------------|-------------------------------|--------------------------|--|-------------------------|-----------------------|---|-----------------------|-----------------------|---------------------------------------|--------------------------------|-----------------------|-------------------------------|
| | | | Soz.kop. Nº sdads | Inbertsioa Inversión | Kenkaria Deducción | Soz.kop. Nº sdads | Zenbatekoa Importe | Kenkaria Deducción | Soz.kop. Nº sdads | Kontr. Perts. Pers.contrat. | Kenkaria Deducción | |
| | | | Sozietate anonimoak | Sociedades Anónimas | 18,7 | 29,4 | 37,6 | 35,8 | 19,8 | 37,8 | 37,7 | |
| Erantzuk.mugatuko sozietateak | Soc. Responsabilidad Limitada | 74,8 | 61,9 | 27,3 | 28,0 | 74,2 | 34,0 | 35,9 | 78,0 | 68,7 | 68,2 | 36,6 |
| Sozietate kooperatiboak | Sociedades Cooperativas | 4,2 | 6,8 | 12,9 | 13,3 | 3,9 | 25,2 | 21,9 | 6,0 | 12,2 | 12,8 | 19,0 |
| Beste batzuk | Otras | 2,2 | 1,8 | 22,3 | 23,0 | 2,1 | 3,0 | 4,5 | 2,5 | 5,6 | 5,6 | 9,2 |
| GUZTIRA | TOTAL | 100,0 | 100,0 | 100,0 | 100,0 | 100,0 | 100,0 | 100,0 | 100,0 | 100,0 | 100,0 | 100,0 |



E.4.7. TAULA INBERTSIO, ENPLEGU SORRERA ETA KENKARIEN BATEZ BESTEKOAK SOZIEATEEN IZAERA JURIDIKOAREN ARABERA
CUADRO E.4.7. PROMEDIOS DE LA INVERSIÓN, CREACIÓN DE EMPLEO Y DEDUCCIONES SEGÚN FORMA JURÍDICA

| IZAERA JURIDIKOA | FORMA JURÍDICA | INBERTSIOAK AFM-etan INVERSIONES EN AFM | BESTE INBERTSIO BATZUK OTRAS INVERSIONES | ENPLEGU SORTZEA CREACIÓN DE EMPLEO | KENKARIAK GUZTIRA TOTAL DEDUCCIONES |
|-------------------------------|-------------------------------|--|--|---|--|
| | | Inbertsioaren batez bestekoa Promedio de la inversión | Gastu eta inbertsioaren batez bestekoa Promedio de la inversión y gasto | Ekit. Kontrat. Perts. batez bestekoa Prom.personas contratadas ejercicio | Kenkaria osoaren batez best. Prom.deducción total |
| Sozietate anonimoak | Sociedades Anónimas | 649.004 | 118.654 | 2,2 | 43.092 |
| Erantzuk.mugatuko sozietateak | Soc. Responsabilidad Limitada | 223.669 | 28.450 | 1,9 | 11.201 |
| Sozietate kooperatiboak | Sociedades Cooperativas | 961.224 | 398.325 | 4,4 | 102.806 |
| Beste batzuk | Otras | 6.160.637 | 90.817 | 4,9 | 93.502 |
| GUZTIRA | TOTAL | 508.068 | 62.086 | 2,2 | 22.885 |

Zenbatekoa eurotan / Importe en euros



E.4.8. TAULA INBERTSIOA, ENPLEGU SORRERA ETA KENKARIAK AKTIBO FINKO MATERIALEAN EGINDAKO INBERTSIO TARTEEN ARABERA

CUADRO E.4.8. INVERSIÓN, CREACIÓN DE EMPLEO Y DEDUCCIONES POR TRAMOS DE INVERSIONES REALIZADAS EN ACTIVO FIJO MATERIAL

| EGINDAKO INBERTSIO TARTEAK TRAMOS DE INVERSIONES REALIZADAS (eurotan / en euros) | SOZ.KOPUR. N.º SOCIED. | INBERTSIOAK AFM-etan INVERSIONES EN AFM | | | BESTE INBERTSIO BATZUK OTRAS INVERSIONES | | | ENPLEGU SORTZEA CREACIÓN DE EMPLEO | | | KENKARIAK GUZTIRA TOTAL DEDUCCIONES |
|--|---------------------------|--|-------------------------|-----------------------|---|-----------------------|-----------------------|---------------------------------------|--------------------------------|-----------------------|--|
| | | Soz.kop. Nº sdads | Inbertsioa Inversión | Kenkaria Deducción | Soz.kop. Nº sdads | Zenbatekoa Importe | Kenkaria Deducción | Soz.kop. Nº sdads | Kontr. Perts. Pers.contrat. | Kenkaria Deducción | |
| | | 0 | 4.123 | 0 | 0 | 0 | 3.809 | 168.674 | 46.593 | 628 | |
| 0 - 30.000 | 122 | 122 | 1.266 | 126 | 80 | 2.477 | 556 | 63 | 124 | 605 | 1.287 |
| 30.000 - 150.000 | 200 | 200 | 17.482 | 1.692 | 123 | 8.890 | 2.984 | 68 | 159 | 849 | 5.525 |
| 150.000 - 600.000 | 141 | 141 | 40.960 | 4.073 | 94 | 13.336 | 4.001 | 42 | 123 | 607 | 8.680 |
| 600.000 - 3.000.000 | 71 | 71 | 103.561 | 9.693 | 62 | 30.353 | 8.352 | 29 | 106 | 515 | 18.560 |
| Más de 3.000.000-tik gora | 10 | 10 | 113.120 | 11.167 | 10 | 35.665 | 8.701 | 1 | 1 | 5 | 19.873 |
| GUZTIRA / TOTAL | 4.667 | 544 | 276.389 | 26.751 | 4.178 | 259.395 | 71.187 | 831 | 1.816 | 8.867 | 106.805 |

Zenbatekoa mila eurokotan / Importe en miles de euros



E.4.9. TAULA INBERTSIOAK, ENPLEGU SORRERA ETA KENKARIAK JARDUERA SEKTOREEN ARABERA

CUADRO E.4.9. INVERSIÓN, CREACIÓN DE EMPLEO Y DEDUCCIONES POR SECTORES DE ACTIVIDAD

| SEKTOREEN SAILKAPENA CLASIFICACIÓN SECTORIAL | SOZ. KOPUR. Nº SOCIED. | INBERTSIOAK AFM-etan INVERSIONES EN AFM | | BESTE INBERTSIO BATZUK OTRAS INVERSIONES | | ENPLEGU SORTZEA CREACIÓN DE EMPLEO | | KENKARIAK GUZTIRA TOTAL DEDUCCIONES | |
|---|-------------------------------------|--|-----------------------|---|-----------------------|---|-----------------------|--|---------|
| | | Inbertsioa Inversión | Kenkaria Deducción | Zenbatekoa Importe | Kenkaria Deducción | Kontr. Perts. Pers.contrat. | Kenkaria Deducción | | |
| | | | | | | | | | |
| 1 NEKAZ., ABELTZ. ETA ARRAN. | AGROPECUARIO Y PESCA | 23 | 677 | 64 | 1.100 | 385 | 10 | 53 | 502 |
| 2 Energia eta ura | Energía y Agua | 29 | 3.470 | 347 | 4.299 | 1.324 | 7 | 36 | 1.707 |
| 3 Oinarrizko metalgintza | Metálicas Básicas | 42 | 16.308 | 1.627 | 10.461 | 2.074 | 8 | 40 | 3.741 |
| 4 Industria ez metalikoa | Industria no Metálica | 81 | 1.132 | 113 | 3.843 | 968 | 12 | 56 | 1.137 |
| 5 Kimika | Química | 42 | 726 | 73 | 6.309 | 2.233 | 15 | 75 | 2.381 |
| 6 Eraikuntza metalikoak | Construcciones Metálicas | 236 | 14.595 | 1.459 | 10.748 | 3.114 | 145 | 706 | 5.278 |
| 7 Metalgaiak | Artículos Metálicos | 355 | 24.151 | 2.411 | 18.092 | 5.010 | 131 | 637 | 8.057 |
| 8 Makineria | Maquinaria | 253 | 17.652 | 1.753 | 50.790 | 15.269 | 139 | 665 | 17.687 |
| 9 Material elektrikoa | Material Eléctrico | 71 | 17.788 | 1.778 | 17.149 | 4.325 | 55 | 334 | 6.437 |
| 10 Garraio materiala | Material de Transporte | 49 | 18.391 | 1.839 | 31.165 | 8.235 | 14 | 66 | 10.140 |
| 11 Elikagaiak | Alimentación | 110 | 15.386 | 1.382 | 4.811 | 1.291 | 59 | 283 | 2.956 |
| 12 Ehungintza eta oinetakoak | Textil y Calzado | 18 | 0 | 0 | 905 | 178 | 12 | 54 | 232 |
| 13 Egurra eta altzariak | Madera y Muebles | 117 | 541 | 54 | 2.095 | 674 | 25 | 124 | 852 |
| 14 Papera eta grafikoak | Papel y Gráficas | 60 | 3.840 | 384 | 3.450 | 856 | 22 | 103 | 1.343 |
| 15 Kautxua eta plastikoa | Caucho y Plástico | 44 | 5.308 | 523 | 4.364 | 1.194 | 18 | 91 | 1.808 |
| 16 Eraikuntza | Construcción | 504 | 3.699 | 370 | 11.280 | 2.946 | 95 | 466 | 3.781 |
| 17 Merkataritza | Comercio | 1.215 | 25.395 | 2.524 | 14.922 | 3.850 | 465 | 2.246 | 8.621 |
| 18 Garraioa eta komunikazioak | Transporte y Comunicac. | 299 | 75.659 | 7.550 | 23.359 | 5.115 | 80 | 387 | 13.051 |
| 19 Banka eta aseguruak | Banca y Seguros | 9 | 568 | 57 | 920 | 274 | 0 | 0 | 331 |
| 20 Administrazio publikoak | Administraciones Públicas | 0 | 0 | 0 | 0 | 0 | 0 | 0 | 0 |
| 21 Bestelako merkataritza zerbitzuak | Otros Serv.Comerciales | 930 | 28.857 | 2.221 | 33.874 | 10.000 | 318 | 1.556 | 13.777 |
| 22 Merkataritza kanpoko beste zerbitzuak | Otros Serv. No Comerc. | 180 | 2.246 | 221 | 5.461 | 1.874 | 185 | 889 | 2.984 |
| NEKAZ., ABELTZ. ETA ARRAN. (1) | AGROPECUARIO Y PESCA (1) | 23 | 677 | 64 | 1.100 | 385 | 10 | 53 | 502 |
| INDUSTRIA ERAIKUNTZARIK GABE (2tik 15era) | INDUSTRIA SIN CONSTRUCCIÓN (2 a 15) | 1.507 | 139.287 | 13.743 | 168.479 | 46.745 | 662 | 3.269 | 63.757 |
| ERAIKUNTZA (16) | CONSTRUCCIÓN (16) | 504 | 3.699 | 370 | 11.280 | 2.946 | 95 | 466 | 3.781 |
| ZERBITZUAK (17tik 22ra) | SERVICIOS (17 a 22) | 2.633 | 132.726 | 12.573 | 78.536 | 21.112 | 1.048 | 5.078 | 38.764 |
| GUZTIRA | TOTAL | 4.667 | 276.389 | 26.751 | 259.395 | 71.187 | 1.816 | 8.867 | 106.805 |

Zenbatekoa mila eurokotan / Importe en miles de euros



E.4.10. TAULA INBERTSIO, ENPLEGU SORRERA ETA KENKARIEN PORTZENTAIK JARDUERA SEKTOREEN ARABERA

CUADRO E.4.10. PORCENTAJES DE LA INVERSIÓN, CREACIÓN DE EMPLEO Y DEDUCCIONES POR SECTORES DE ACTIVIDAD

| SEKTOREEN SAILKAPENA CLASIFICACIÓN SECTORIAL | SOZ. KOPUR. Nº SOCIED. | INBERTSIOAK AFM-etan | | BESTE INBERTSIO BATZUK | | ENPLEGUA SORRERA | | KENKARIAK GUZTIRA TOTAL DEDUCCIONES | |
|---|-------------------------------------|-------------------------|-----------------------|------------------------|-----------------------|--------------------------------|-----------------------|--|-------|
| | | INVERSIONES EN AFM | | OTRAS INVERSIONES | | CREACIÓN DE EMPLEO | | | |
| | | Inbertsioa Inversión | Kenkaria Deducción | Zenbatekoa Importe | Kenkaria Deducción | Kontr. Perts. Pers.contrat. | Kenkaria Deducción | | |
| 1 NEKAZ., ABELTZ. ETA ARRAN. | AGROPECUARIO Y PESCA | 0,5 | 0,2 | 0,2 | 0,4 | 0,5 | 0,6 | 0,6 | 0,5 |
| 2 Energia eta ura | Energía y Agua | 0,6 | 1,3 | 1,3 | 1,7 | 1,9 | 0,4 | 0,4 | 1,6 |
| 3 Oinarrizko metalgintza | Metálicas Básicas | 0,9 | 5,9 | 6,1 | 4,0 | 2,9 | 0,4 | 0,4 | 3,5 |
| 4 Industria ez metalikoa | Industria no Metálica | 1,7 | 0,4 | 0,4 | 1,5 | 1,4 | 0,7 | 0,6 | 1,1 |
| 5 Kimika | Química | 0,9 | 0,3 | 0,3 | 2,4 | 3,1 | 0,8 | 0,8 | 2,2 |
| 6 Eraikuntza metalikoak | Construcciones Metálicas | 5,1 | 5,3 | 5,5 | 4,1 | 4,4 | 8,0 | 8,0 | 4,9 |
| 7 Metalgaiak | Artículos Metálicos | 7,6 | 8,7 | 9,0 | 7,0 | 7,0 | 7,2 | 7,2 | 7,5 |
| 8 Makineria | Maquinaria | 5,4 | 6,4 | 6,6 | 19,6 | 21,4 | 7,6 | 7,5 | 16,6 |
| 9 Material elektrikoa | Material Eléctrico | 1,5 | 6,4 | 6,6 | 6,6 | 6,1 | 3,0 | 3,8 | 6,0 |
| 10 Garraio materiala | Material de Transporte | 1,0 | 6,7 | 6,9 | 12,0 | 11,6 | 0,8 | 0,7 | 9,5 |
| 11 Elikagaiak | Alimentación | 2,4 | 5,6 | 5,2 | 1,9 | 1,8 | 3,2 | 3,2 | 2,8 |
| 12 Ehungintza eta oinetakoak | Textil y Calzado | 0,4 | 0,0 | 0,0 | 0,3 | 0,2 | 0,7 | 0,6 | 0,2 |
| 13 Egurra eta altzariak | Madera y Muebles | 2,5 | 0,2 | 0,2 | 0,8 | 0,9 | 1,4 | 1,4 | 0,8 |
| 14 Papera eta grafikoak | Papel y Gráficas | 1,3 | 1,4 | 1,4 | 1,3 | 1,2 | 1,2 | 1,2 | 1,3 |
| 15 Kautxua eta plastikoa | Caucho y Plástico | 0,9 | 1,9 | 2,0 | 1,7 | 1,7 | 1,0 | 1,0 | 1,7 |
| 16 Eraikuntza | Construcción | 10,8 | 1,3 | 1,4 | 4,3 | 4,1 | 5,2 | 5,3 | 3,5 |
| 17 Merkataritza | Comercio | 26,0 | 9,2 | 9,4 | 5,8 | 5,4 | 25,6 | 25,3 | 8,1 |
| 18 Garraioa eta komunikazioak | Transporte y Comunicac. | 6,4 | 27,4 | 28,2 | 9,0 | 7,2 | 4,4 | 4,4 | 12,2 |
| 19 Banka eta aseguruak | Banca y Seguros | 0,2 | 0,2 | 0,2 | 0,4 | 0,4 | 0,0 | 0,0 | 0,3 |
| 20 Administrazio publikoak | Administraciones Públicas | 0,0 | 0,0 | 0,0 | 0,0 | 0,0 | 0,0 | 0,0 | 0,0 |
| 21 Bestelako merkataritza zerbitzuak | Otros Serv.Comerciales | 19,9 | 10,4 | 8,3 | 13,1 | 14,0 | 17,5 | 17,6 | 12,9 |
| 22 Merkataritza kanpoko beste zerbitzuak | Otros Serv. No Comerc. | 3,9 | 0,8 | 0,8 | 2,1 | 2,6 | 10,2 | 10,0 | 2,8 |
| NEKAZ., ABELTZ. ETA ARRAN. (1) | AGROPECUARIO Y PESCA (1) | 0,5 | 0,2 | 0,2 | 0,4 | 0,5 | 0,6 | 0,6 | 0,5 |
| INDUSTRIA ERAIKUNTZARIK GABE (2tik 15era) | INDUSTRIA SIN CONSTRUCCIÓN (2 a 15) | 32,3 | 50,4 | 51,4 | 65,0 | 65,7 | 36,5 | 36,9 | 59,7 |
| ERAIKUNTZA (16) | CONSTRUCCIÓN (16) | 10,8 | 1,3 | 1,4 | 4,3 | 4,1 | 5,2 | 5,3 | 3,5 |
| ZERBITZUAK (17tik 22ra) | SERVICIOS (17 a 22) | 56,4 | 48,0 | 47,0 | 30,3 | 29,7 | 57,7 | 57,3 | 36,3 |
| GUZTIRA | TOTAL | 100,0 | 100,0 | 100,0 | 100,0 | 100,0 | 100,0 | 100,0 | 100,0 |



E.4.11. TAULA INBERTSIOAK, ENPLEGU SORRERA ETA KENKARIAK ESKUALDEEN ARABERA

CUADRO E.4.11. INVERSIONES, CREACIÓN DE EMPLEO Y DEDUCCIONES POR COMARCAS

| ESKUALDEA COMARCA | SOZIET. KOPUR. Nº SOCIED. | INBERTSIOAK AFM-etan INVERSIÓN EN AFM | | | BESTE INBERTSIO BATZUK OTRAS INVERSIONES | | | ENPLEGU SORTZEA CREACIÓN DE EMPLEO | | | KENKARIAK GUZTIRA TOTAL DEDUCCIONES |
|---------------------------------|--|--|-------------------------|-----------------------|---|-----------------------|-----------------------|---|--------------------------------|-----------------------|--|
| | | Soz. Kop. Nº sdads | Inbertsioa Inversión | Kenkaria Deducción | Soz. kop. Nº sdads | Zenbatekoa Importe | Kenkaria Deducción | Soz. kop. Nº sdads | Kontr. Perts. Pers.contrat. | Kenkaria Deducción | |
| | | Bidasoa Behea | 451 | 60 | 10.373 | 1.034 | 397 | 7.058 | 2.065 | 91 | |
| Debagoiena | 338 | 37 | 40.753 | 4.072 | 318 | 54.487 | 13.386 | 50 | 215 | 1.046 | 18.505 |
| Debabarrena | 458 | 67 | 15.278 | 1.523 | 410 | 29.638 | 9.574 | 76 | 180 | 872 | 11.969 |
| Donostia | 1.147 | 130 | 30.332 | 2.963 | 992 | 42.135 | 12.975 | 235 | 472 | 2.271 | 18.209 |
| Donostialdea | 542 | 54 | 19.022 | 1.853 | 483 | 16.010 | 4.538 | 97 | 210 | 1.022 | 7.413 |
| Goierri | 381 | 40 | 31.935 | 3.192 | 348 | 53.761 | 14.379 | 48 | 124 | 652 | 18.223 |
| Tolosaldea | 368 | 25 | 9.907 | 968 | 339 | 11.254 | 3.136 | 74 | 137 | 678 | 4.781 |
| Urola Kosta | 512 | 52 | 29.310 | 2.824 | 475 | 20.780 | 5.784 | 78 | 150 | 714 | 9.322 |
| Oarsoaldea | 367 | 45 | 18.960 | 1.882 | 327 | 14.392 | 3.250 | 65 | 154 | 763 | 5.895 |
| Sailkatu gabe / No clasificadas | 103 | 34 | 70.518 | 6.440 | 89 | 9.881 | 2.100 | 17 | 10 | 50 | 8.589 |
| GUZTIRA / TOTAL | 4.667 | 544 | 276.389 | 26.751 | 4.178 | 259.395 | 71.187 | 831 | 1.816 | 8.867 | 106.805 |

Zenbatekoa mila eurokotan / Importe en miles de euros



E.4.12. TAULA INBERTSIO, ENPLEGU SORRERA ETA KENKARIEN PORTZENTAIK ESKUALDEEN ARABERA

CUADRO E.4.12. PORCENTAJES DE INVERSIÓN, CREACIÓN DE EMPLEO Y DEDUCCIONES POR COMARCAS

| ESKUALDEA COMARCA | SOZIEATE KOPURUA Nº SOCIEDADES | INBERTSIOAK AFM-etan INVERSIONES EN AFM | BESTE INBERTSIO BATZUK OTRAS INVERSIONES | ENPLEGU SORTZEA CREACIÓN DE EMPLEO | KENKARIAK GUZTIRA TOTAL DEDUCCIONES |
|----------------------------------|---|--|---|---|--|
| | | Inbertsioa Inversión | Zenbatekoa Importe | Kontr. Perts. Pers.contrat. | |
| Bidasoa Behea | 9,7 | 3,8 | 2,7 | 9,0 | 3,6 |
| Debagoiena | 7,2 | 14,7 | 21,0 | 11,8 | 17,3 |
| Debarrena | 9,8 | 5,5 | 11,4 | 9,9 | 11,2 |
| Donostia | 24,6 | 11,0 | 16,2 | 26,0 | 17,0 |
| Donostialdea | 11,6 | 6,9 | 6,2 | 11,6 | 6,9 |
| Goierni | 8,2 | 11,6 | 20,7 | 6,8 | 17,1 |
| Tolosaldea | 7,9 | 3,6 | 4,3 | 7,5 | 4,5 |
| Urola Kosta | 11,0 | 10,6 | 8,0 | 8,3 | 8,7 |
| Oarsoaldea | 7,9 | 6,9 | 5,5 | 8,5 | 5,5 |
| Saikatuta gabe / No clasificadas | 2,2 | 25,5 | 3,8 | 0,5 | 8,0 |
| GUZTIRA / TOTAL | 100,0 | 100,0 | 100,0 | 100,0 | 100,0 |



E.4.13. TAULA PIZGARRIETARA BILDUTAKO SOZIEATE KOPURUAREN ETA KENKARI OSOEN BILAKAERA ESKUALDEEN ARABERA

CUADRO E.4.13. EVOLUCIÓN DEL NÚMERO DE SOCIEDADES ACOGIDAS Y DE LAS DEDUCCIONES TOTALES POR COMARCAS

| ESKUALDEA COMARCA | SOZIEATE KOPURUA Nº SOCIEDADES | | | KENKARIAK GUZTIRA TOTAL DEDUCCIONES | | |
|-------------------------|-----------------------------------|--------------|--------------------------|--|----------------|--------------------------|
| | 2012 | 2013 | Aldaketa / Variacion (%) | 2012 | 2013 | Aldaketa / Variacion (%) |
| Bidasoa Behea | 475 | 451 | -5,1 | 5.598 | 3.898 | -30,4 |
| Debagoiena | 374 | 338 | -9,6 | 21.110 | 18.505 | -12,3 |
| Debabarrena | 429 | 458 | 6,8 | 12.881 | 11.969 | -7,1 |
| Donostia | 1.226 | 1.147 | -6,4 | 26.007 | 18.209 | -30,0 |
| Donostialdea | 569 | 542 | -4,7 | 13.369 | 7.413 | -44,6 |
| Goierri | 383 | 381 | -0,5 | 38.854 | 18.223 | -53,1 |
| Tolosaldea | 369 | 368 | -0,3 | 6.302 | 4.781 | -24,1 |
| Urola Kosta | 536 | 512 | -4,5 | 12.127 | 9.322 | -23,1 |
| Oarsoaldea | 383 | 367 | -4,2 | 5.350 | 5.895 | 10,2 |
| Sailk.gabe / No clasif. | 118 | 103 | -12,7 | 6.216 | 8.589 | 38,2 |
| GUZTIRA / TOTAL | 4.862 | 4.667 | -4,0 | 147.814 | 106.805 | -27,7 |

Zenbatekoa mila eurokotan / Importe en miles de euros



5. BALIO ERANTSIAREN GAINEKO ZERGA. 2014KO EKITALDIA.

5.0 SARRERA

2014. urtean Balio Erantsiaren gaineke Zergaren 245.230 aitorten aurkeztu dira, 61.349 zergaduni dagozkionak. Gipuzkoako Lurralde Historikoari egotzitako emaitza 747 milioi eurokoa izan da. Emaitza horren osagaiak hauexek dira:

- Sarrerak 1.341 milioikoak.
- Itzulketak 606 milioikoak.
- Geroko sortzapenak konpentsatzera zuzendutako zenbatekoak 12 milioi txikitu dira.

Aitortzaile kopurua hazi egin da (808 aitortzaile gehiago), aurreko urteetako jaitsieren eragina gaindituz. Hileko itzulketen erregistroan inskribatuta daudenak %3,2 igo dira. Erregimen erraztuaren arabera aitortu dutenen kopurua %6,5 jaitsi da. Erregimen orokorrean aitortu dutenak, orotara, hazi egin dira, enpresa handiak ezik, zeinak %2,4 gutxiago izan diren.

Erregimen orokorrean aitortutako **oinarri ezargarriei** dagokienez, esan behar da, orokorrean, oinarri horiek %3,6 handitu direla 2014an. Honela, %10eko tasa murriztuaren oinarriak, %4ko tasa supermurriztuarenak eta batasun barruko eskurapenenak gora egin dute ekitaldian (%4,8, %0,7 eta %5,4, hurrenez hurren). Bestalde, %21eko tasa orokorraren oinarria %5,0 jaitsi da eta baliokidetasun errekaruarena %7,5. Hala ere, esan beharra dago jaitsiera honen zergaitia zein den: subjektu pasiboaren alderanzketagatik sortutako oinarriak ekitaldi honetatik hasita besteengandik aparte kontabilizatu dira.

Erregimen orokorrean, sortutako kuotak nahiz kenkariak gora egin dute ekitaldian. Aldi berean, oinarri ezargarria gehixeago handitu denez, **batez besteko karga tasa** 0,05 puntu txikitu da eta %17,99an gelditu. Tasa orokorretan portaera

5. IMPUESTO SOBRE EL VALOR AÑADIDO. EJERCICIO 2014.

5.0 INTRODUCCIÓN

A lo largo de 2014 se han presentado un total de 245.230 declaraciones del Impuesto sobre el Valor Añadido correspondientes a 61.349 contribuyentes. El resultado del impuesto atribuido al Territorio Histórico de Gipuzkoa ha sido de 747 millones de euros, distribuidos de la siguiente manera:

- Ingresos de 1.341 millones.
- Devoluciones de 606 millones.
- Disminución de 12 millones de las cuantías destinadas a compensar futuros devengos.

El **número de declarantes** ha aumentado (808 declarantes más), superando el efecto de los descensos de años anteriores. Los inscritos en el registro de devoluciones mensuales crecen un 3,2%. Los declarantes acogidos al régimen simplificado disminuyen un 6,5%. Los que tributan bajo el régimen general crecen en su conjunto, a excepción de las grandes empresas, que decrecen un 2,4%.

Con respecto a las **bases imponibles** declaradas en el régimen general, en su conjunto presentan un crecimiento en 2014 (+3,6%). Así, las bases del tipo reducido del 10%, la del tipo superreducido del 4% y la de las adquisiciones intracomunitarias han crecido en el ejercicio (4,8%, 0,7% y 5,4%, respectivamente). Sin embargo, la base del tipo general del 21% desciende un 5,0% y la del recargo de equivalencia un 7,5%. En esta reducción ha influido el hecho de que las bases imponibles generadas por la inversión del sujeto pasivo se contabilizan de forma separada a partir del presente ejercicio.

En el **régimen general**, tanto la cuota devengada como las deducciones crecen en el ejercicio. Este crecimiento es ligeramente inferior al de la base imponible, haciendo que el **tipo medio de gravamen** disminuya en 0,05 puntos, hasta el 17,99%.



desberdina ageri da: oinarri ezargarria eta kuota jaitsi egin dira, batez besteko karga tasa 0,17 puntu txikituz, %18,11ra iristeraino. Subjektu pasiboaren alderanzketaren aparteko kontabilizatzeak eragin du horretan. Baliokidetasun errekaruan, ordea, sortutako kuotak gora egin du, oinarri ezargarriak behera egin badu ere, eta ondorioz, batez besteko karga tasa 0,17 puntu igu da, %1,86ra arte.

Kenkarien eta sortutako kuotaren arteko erlazioari dagokionez, ratio honek behera egin du, kenkariak kuota baino gutxiago handitu direlako. Horrela, 2014an aplikatutako kenkaria **sortutako kuotaren** %85,64koa izan da, 2013an baino zortzi hamarren portzentual gutxiago.

Zergaren emaitza (sarreretatik itzulketak eta konpentsatu beharreko gehikuntzak behin deskontatuta) 747 milioi eurokoa izan da 2014an, 2013ko emaitzaren aldean %9,0 haziz.

Sozietateek duten garrantzia agerian geratzen da zergaren parametroak **aitortzailearen izaera juridikoa** kontuan hartuta aztertzen direnean. Izan ere, zergadun guztien %33,9 izan arren, sozietateek oinarri ezargarriaren eta sortutako kuotaren %95,5 baino gehiago hartzen dute, eta zergaren emaitza osoaren %84,6. Horien barruan ere alde handiak daude: nahiz eta sozietate anonimoak kopuru osoaren %3,4 baino ez izan, zergaren emaitzaren %25,8 metatzen dute.

Jarduera sektoreen arabera aztertuta, 2013an, aurreko urteetan bezala, zergaren kopururik handienak zerbitzuen sektorean gertatu dira, eta zehazki esanda, bi adarretan: merkataritzan eta merkataritzako beste zerbitzu batzuetan. Industria bigarren sektorerik garrantzitsuena da, oinarri zergagarriari buruz ari garenean. Azken honen barruan, hiru adar dira nagusi emaitzetan: energia eta ura, material elektrikoa eta papera eta grafikoak.

Los tipos generales tienen un comportamiento distinto: la base imponible decrece, mientras que la cuota sube, aumentando el tipo medio de gravamen en 0,17 puntos, hasta el 18,11%. La contabilización separada de la inversión del sujeto pasivo ha influido en ello. El recargo de equivalencia, en cambio, aumenta su cuota devengada, mientras que su base imponible baja, por lo que el tipo medio de gravamen se eleva en 0,17 puntos, hasta el 1,86%.

Considerando la relación entre las deducciones y la cuota devengada, al aumentar aquéllas en menor medida que la cuota, ha disminuido este ratio. Así, en 2014 se ha deducido el 85,64% de la **cuota devengada**, ocho décimas porcentuales menos a lo deducido en 2013.

En 2014 el **resultado del impuesto** (una vez descontados de los ingresos las devoluciones e incrementos a compensar) ha ascendido a 747 millones de euros, lo que ha supuesto una variación interanual del 9,0% respecto a 2013.

La importancia de las sociedades queda patente al analizar los parámetros del impuesto según la **forma jurídica del declarante**. Si bien éstas suponen el 33,9% del total de contribuyentes, acumulan más del 95,5% de la base imponible y de la cuota devengada y el 84,6% del resultado total del impuesto. Dentro de ellas, también hay grandes diferencias: las sociedades anónimas, aun representando sólo un 3,4% del total, concentran el 25,8% del resultado del impuesto.

Por **sectores de actividad**, en 2013, como en ejercicios anteriores, la mayor concentración del impuesto se produce en el sector servicios, en concreto en las ramas de comercio y otros servicios comerciales. La industria es el segundo sector en importancia, en términos de base imponible. En este último, las ramas que presentan mayores resultados son energía y agua, material eléctrico y papel y gráficas.



5.1. AITORTZAILEAK

Zenbat zergadunek aurkeztu dute aitortpena?

2014ko ekitaldian 61.349 aitortzailek aurkeztu dute aitortpena, aurreko urtean baino 808 gehiagok. Honek %1,3ko igoera ekarri du, aurreko ekitaldietako beheranzko joera apurtuz.

Nola aitortu dute?

Aitortzeko dauden aukerak erabiltzen den erregimenaren arabera banatzen dira:

- Erregimen erraztua. 4.562 zergadun (kopuru osoaren %7,4).
- Erregimen orokorra. Gehien erabilitakoa da, 56.787 aitortzaile (%92,6).

Erregimen orokorraren barruan bi motatako aitortzaileak bereizten dira:

- Hilero aitortzen dutenak, hau da:
 - a) Enpresa handiak (920 aitortzaile), kopuru osoaren %1,5.
 - b) Hileko itzulketen erregistroa (1.091), kopuru osoaren %1,8.
- Hiru hilean behin aitortzen dutenak, hau da, talderik handiena zergan: 54.776 aitortzaile (%89,3). Horietatik 212 zergadunek erregimen erraztuan ere aurkeztu dituzte aitortpenak.

5.1. DECLARANTES

¿Cuántos contribuyentes han presentado declaración?

En el ejercicio 2014 han presentado declaraciones un total de 61.349 declarantes, 808 más que el año anterior, lo que ha supuesto un aumento del 1,3%, rompiendo con la tendencia a la baja de los ejercicios anteriores.

¿Cómo han declarado?

Las distintas opciones de declaración se dividen según el régimen al que se acogen:

- Régimen Simplificado: 4.562 contribuyentes (7,4% del total).
- Régimen General: El más utilizado con 56.787 declarantes (92,6%).

Dentro del **régimen general** se distinguen dos tipos:

- Los que declaran mensualmente, que son:
 - a) Las grandes empresas, 920 declarantes, el 1,5% del total.
 - b) Registro de devoluciones mensuales, 1.091, el 1,8%.
- Los que presentan la declaración trimestralmente, que son el grupo mayoritario del impuesto: 54.776 declarantes, el 89,3%. De ellos, 212 contribuyentes también han presentado declaraciones en el régimen simplificado.



GRÁFICO 5.1. GRAFIKOA
Aitortzaileak tributazio erregimenaren arabera
Declarantes según el régimen de tributación

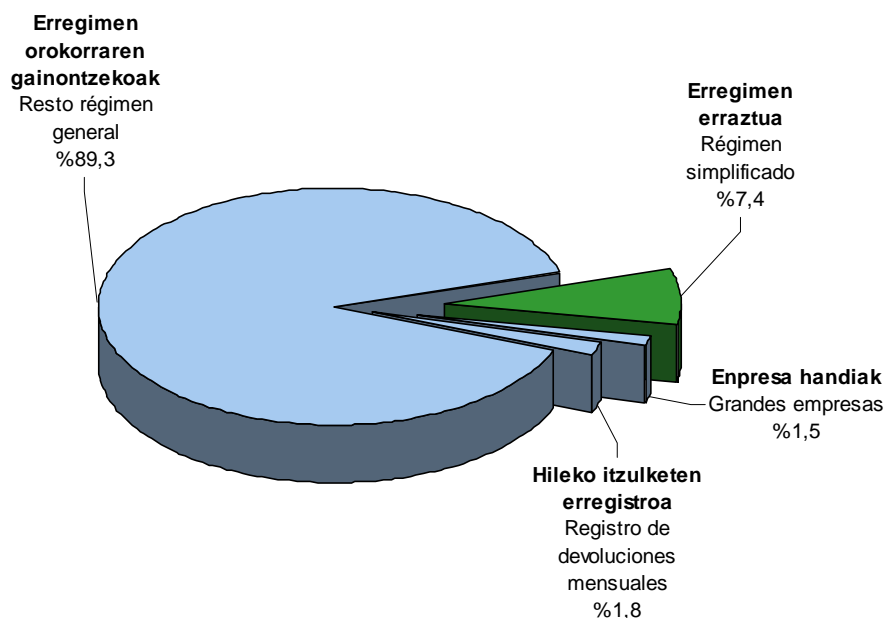

2014 ekitaldian BEZaren aitortzen aurkeztu dituzten zergadunen kopuru osoak gora egin du (808 zergadun gehiago, +%1,3). 2008-2012 epealdian emandako etengabeko jaitsieren ondoren, 2013an inflexio puntua eman zen eta orain, 2014an, hazkunderako bidea hartu du.

Erregimen erraztura bildutako zergadunak, aldiz, %6,5 jaitsi dira ekitaldian. 2011-2014 epealdian haien beheranzko joera nabari da (-%17,8). Zehazki esanda, honela gutxitu dira: 2011an 226 zergadun gutxitu dira (-%3,9), ondoren, 2012an 235 (-%4,2), 2013an 438 zergadun jaisteko (-%8,2) eta 2014an, azkenik, 318 gutxiago (-%6,5).

Erregimen orokorra hautatu duten subjektu pasiboak, bestalde, hazi egin dira 2014an (1.126 aitortzaile gehiago). Honela, bilakaera hau izan da epealdiko gainerako urteetan: 2011an %0,1 jaitsi ziren, 2012an mantendu egin ziren eta 2013an %0,8 igo ziren. Guztira, 2011-2014 epealdian %2,9 igo dira (2014ko igoerari esker, batik bat).

En 2014 aumenta el número total de contribuyentes que presentan las declaraciones de IVA (808 contribuyentes más, +1,3%). Tras la continua tendencia a la baja del período 2008-2012, en 2013 hubo un punto de inflexión y ahora, en 2014, vuelve a la senda del crecimiento.

El número de contribuyentes sujetos al régimen simplificado disminuye, sin embargo, un 6,5% en el ejercicio y presenta una tendencia decreciente en el período 2011-2014 (-17,8%). Concretamente: disminuye en 226 contribuyentes (-3,9%) en 2011, posteriormente, en 2012 en 235 (-4,2%), en 2013 disminuye en 438 contribuyentes (-8,2%) y, finalmente, en 318 (-6,5%) en 2014.

Los sujetos que tributan en el régimen general han aumentado en 2014 (1.126 declarantes más). Así, la evolución en el resto del período es la siguiente: en 2011 disminuyen un 0,1%, en 2012 se mantienen y en 2013 crecen un 0,8%, lo que supone una subida total en el período 2011-2014 del 2,9% (gracias al aumento de 2014).

GRÁFICO 5.2. GRAFIKOA

Aitortzaile kopuruaren bilakaera tributazio erregimenaren arabera
Evolución del número de declarantes según el régimen de tributación

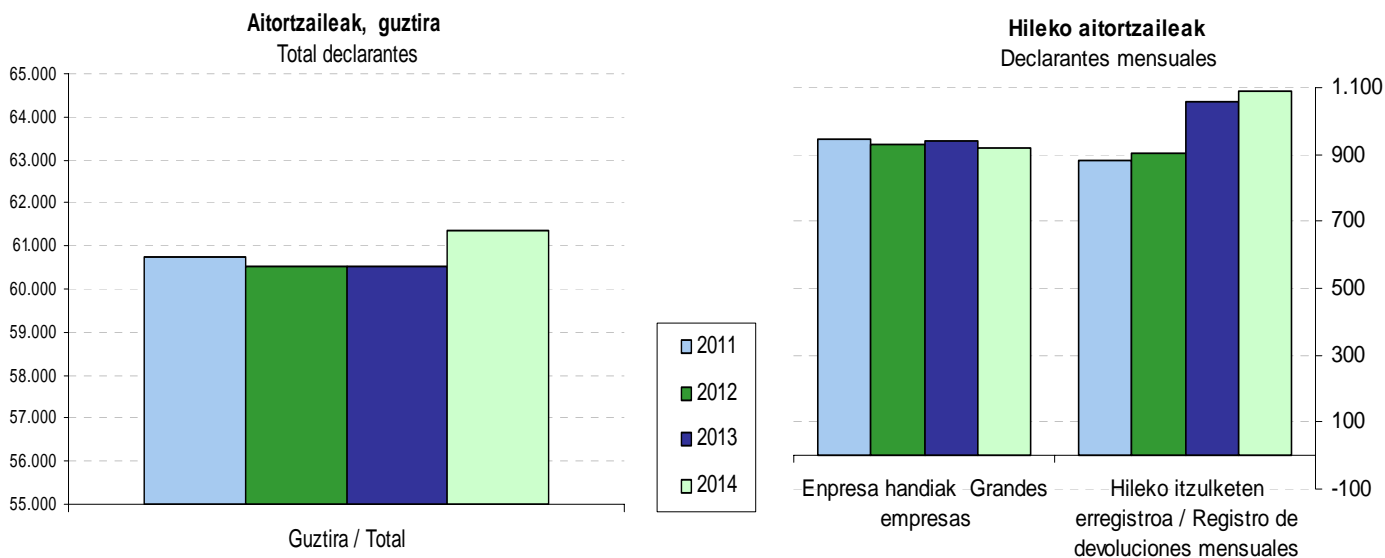

Hiruhileko aitortzaileak / Declarantes trimestrales

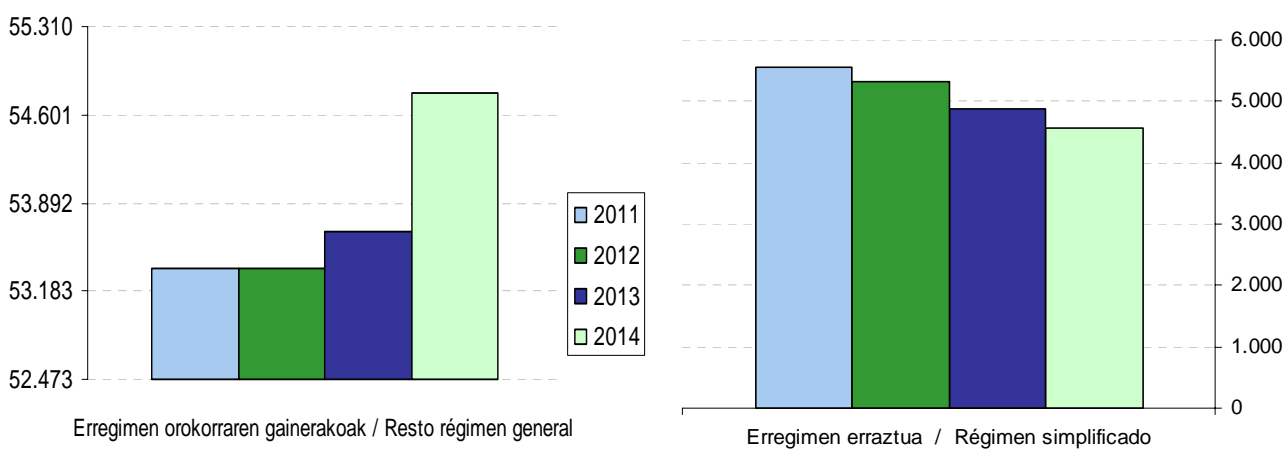

Erregimen orokorraren barruan, hiru hilean behin aitortu dutenen kopuruak aitortzaile kopuru osoaren pareko portaera du: -%0,1 2011an, %0,0 2012an, +%0,6 2013an eta +%2,1 2014an.

Hilero aitortzen dutenen artean, enpresa handiek behera egiten dute, orotara, 2011-2014 epealdian: 2012an -%2,1, 2013an +%1,6 eta 2014an -%2,4. Hileko itzulketen erregistroan inskribatuta daudenek, beren aldetik, igoera pairatu dute: %2,7ko hazkundera izan dute 2012an eta, ondoren, %16,8koa 2013an eta %3,2koa 2014an.

Dentro del régimen general, el número de declarantes de los que declaran trimestralmente muestra un comportamiento similar al total: -0,1% en 2011, 0,0% en 2012, +0,6% en 2013 y +2,1% en 2014.

Entre los sujetos que presentan las declaraciones mensualmente, las grandes empresas decrecen, en conjunto, en el periodo 2011-2014: un -2,1% en 2012, +1,6% en 2013 y -2,4% en 2014. Los inscritos en el registro de devoluciones mensuales, por su parte, han experimentando un crecimiento: del 2,7% en 2012, del 16,8% en 2013 y del 3,2% en 2014.



5.2. OINARRI EZARGARRIA

Erregimen orokorrari lotutako zergadun guztien oinarri ezargarría 28.837 milioi eurokoa izan da 2014 urtean, aurreko urtean baino %3,6 gehiago.

Oinarri ezargarríen banaketa aurreko urteetakoaren parekoa da:

- Zerga tasa orokorrak (%21, %10 eta %4) biltzen dituen taldeari %81,2 dagokio. 2013an %86,8ko pisua zuen, baina kontuan eduki behar da subjektu pasiboaren alderanzketari zegokion oinarri ezargarría ere bertan sartua zegoela (aurten oinarriaren %5,6 dena).
- Baliokidetasun errekarquen oinarriak kopuru osoaren %2,1 dira.
- Batasunaren barruko eskurapenek erregimen orokorrari lotutako oinarri ezargarrí osoaren %11,1 metatzen dute.

5.2. BASE IMPONIBLE

La base imponible del conjunto de los contribuyentes del régimen general total en 2014 asciende a 28.837 millones de euros, lo que supone un incremento interanual del 3,6%.

La distribución de las bases imponibles se mantiene de forma similar a los años anteriores:

- El grupo que recoge los tipos impositivos generales (21%, 10% y 4%) representa el 81,2%. Si bien en 2013 recogía el 86,8% de la base, hay que recordar que entonces incluía la base correspondiente a la inversión del sujeto pasivo (5,6% de la base en el actual ejercicio).
- Las bases de los recargos de equivalencia suponen el 2,1% del total.
- En las adquisiciones intracomunitarias se concentra el 11,1% del total de la base imponible sujeta a régimen general.

GRÁFICO 5.3. GRAFIKOA

Erregimen orokorreko oinarri ezargarríen banaketa karga tasaren arabera
Distribución de bases imponibles en régimen general según tipo de gravamen





GRÁFICO 5.4. GRAFIKOA
Erregimen orokorreko oinarri ezargarrien bilakaera karga tasaren arabera
Evolución de las bases imponibles en régimen general según tipo de gravamen

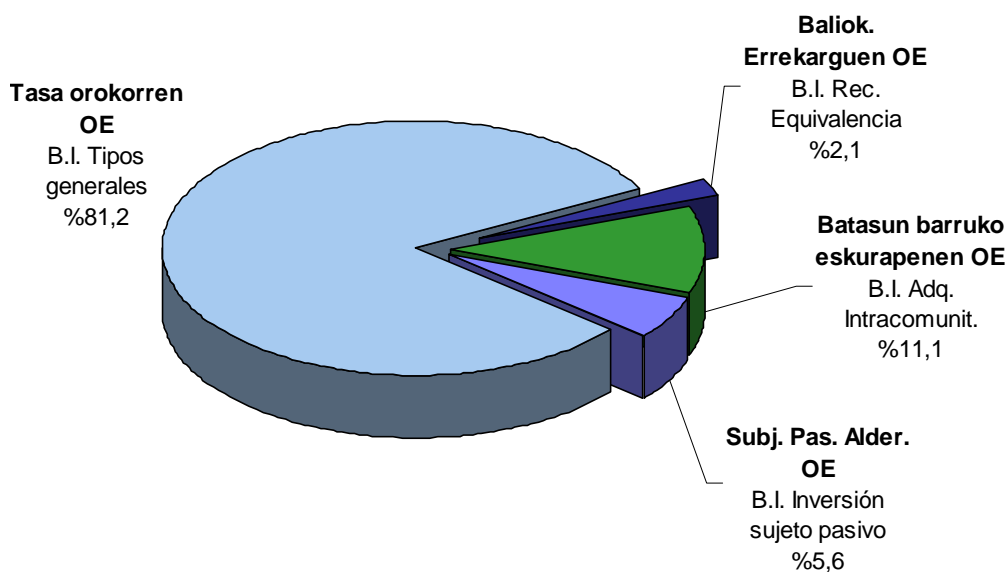
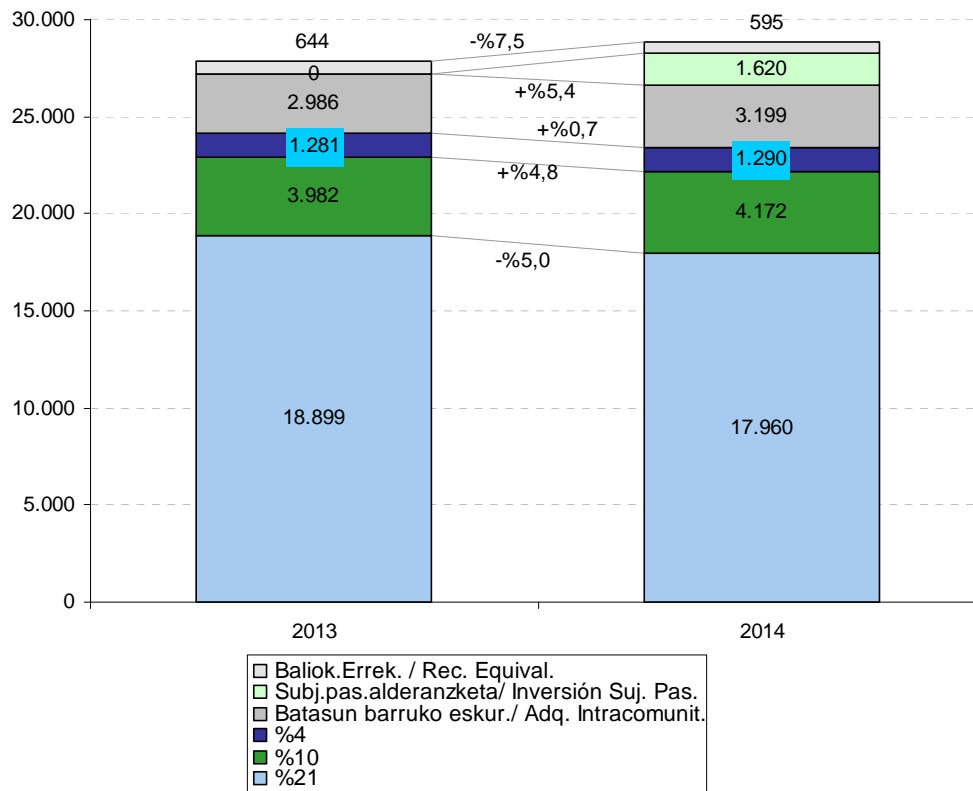

Aurreko ekitaldiarekin konparatuta, jaitziera kuantitatiborik handiena, %21 tasari dagokion oinarri ezargarrian gertatu da; 939 milioi euro jaitsi da, hau da, 2013. urtean baino %5,0 gutxiago. Hala ere, bi zenbateko hauek ez dira alderagarriak, aurrez esan bezala, subjektu pasiboaren alderanzketari dagokion oinarri zatia bereizita kontabilizatu baita aurtengoan (eta honek 1.620 milioiko oinarria jasotzen du). Beraz, oinarrien igoera bat ondorioztatuko litzateke, berez.

Hona hemen zehaztuta tasa desberdinen oinarrien bilakaera:

- Tasa orokorrak (%21) 939 milioiko jaitziera izan du, -%5,0.
- Tasa murriztua (%10) 190 milioitan handitu da, +%4,8.
- Tasarik murriztuena (%4) 9 milioi handitu da, +%0,7.

Con respecto al ejercicio anterior, el mayor descenso cuantitativo se encuentra en la base imponible correspondiente al tipo del 21%, que desciende 939 millones de euros, lo que supone un descenso del 5,0 % con respecto a 2013. No obstante, estos dos importes no son comparables, ya que, tal y como se ha señalado previamente, en este ejercicio se ha contabilizado separadamente la base correspondiente a la inversión del sujeto pasivo (la cual supone 1.620 millones). Concretamente, la base imponible de los distintos tipos ha evolucionado de la siguiente manera:

- El tipo general (21%) decrece en 939 millones, un -5,0%.
- El tipo reducido (10%) aumenta en 190 millones, un +4,8%.
- El tipo superreducido (del 4%) crece en 9 millones, un +0,7%.



Baliokidetasun errekaruen oinarri ezargarriak –txikizkako merkatariak erabiltzen dute erregimen berezi honek – beherakada izan du: -%7,5.

Batasunaren barruko eskurapenek 163 milioi eurotan areagotu dute beren oinarri ezargarria eta +%5,4koa izan da haien urte-arte tasa.

Azkenik, aipatu bezala, subjektu pasiboaren alderanzketari dagokion oinarri ezargarria 2014an lehenengoz berezita kontabilizatu da (%21, %10 eta %4 tasen oinarrietatik bananduta). Horrek oinarri hauen jaitziera edo hazkundera txikitzea ekarri du (%21 tasaren kasuan nabarmenki). Orotara, 1.620 milioi euroko oinarria metatu du.

5.3. SORTUTAKO KUOTA, BATEZ BESTEKO KARGA TASA ETA KENKARIAK

Erregimen orokorrari lotutako eragiketetan **sortutako kuota** 5.188 milioi eurokoa izan da 2014an. Kuota hori bere oinarri ezargarriarekin erlazionatzen badugu (28.837 milioikoa berau) batez besteko karga tasa lortzen da, urte horretan %17,99koa izan dena.

Nolanahi ere, karga tasa hori nabarmen aldatzen da talde batekoa edo bestekoa den arabera:

- Zerga tasa orokorrak biltzen dituen taldean (%21, %10 eta %4), non 4.242 milioi euroko kuota eta 23.423 milioiko oinarri ezargarria ageri den, batez besteko karga tasa %18,11koa da.
- Baliokidetasun errekaruek 11 milioiko kuota eta 595 milioiko oinarri ezargarria dute, eta beren batez besteko karga tasa %1,86koa da horren ondorioz, gainerakoena baino askoz txikiagoa.
- Batasunaren barruko eskurapenek 622 milioi euroko kuota eta 3.199 milioi euroko oinarri ezargarria lortu dute. Beren batez besteko karga tasa %19,44koa da, ekitaldiko handiena.
- Azkenik, subjektu pasiboaren alderanzketari dagokion kuota 313 milioi

La base imponible de los recargos de equivalencia, régimen especial al que se acogen los comerciantes minoristas, decrece en un -7,5%.

Las adquisiciones intracomunitarias aumentan su base imponible en 163 millones de euros, y obtienen una tasa interanual del +5,4%.

Por último, tal y como se ha señalado previamente, la base imponible de la inversión del sujeto pasivo se ha recogido de forma separada por primera vez en 2014 (antes estaba incluida en las bases de los tipos del 21%, 10% y 4%). Eso ha supuesto un minoramiento o un menor crecimiento en estas bases (más evidente en el tipo del 21%). En total, ha acumulado una base de 1.620 millones.

5.3. CUOTA DEVENGADA, TIPO MEDIO DE GRAVAMEN Y DEDUCCIONES

La **cuota devengada** de las operaciones sujetas al régimen general ha ascendido a 5.188 millones de euros en 2014. Si la relacionamos con su base imponible, 28.837 millones, obtenemos el tipo medio de gravamen, que se ha situado en el 17,99%.

De todas formas, este tipo varía considerablemente dependiendo del grupo al que corresponda:

- El grupo que recoge los tipos impositivos generales(21%, 10% y 4%) con una cuota de 4.242 millones de euros, y una base imponible de 23.423 millones, ha obtenido un tipo medio de gravamen del 18,11%.
- Los recargos de equivalencia presentan una cuota de 11 millones y una base imponible de 595 millones, por lo que su tipo medio de gravamen es el 1,86%, muy inferior al resto.
- Las adquisiciones intracomunitarias obtienen una cuota de 622 millones y una base imponible de 3.199 millones. Su tipo medio de gravamen es el 19,44%, el más elevado del ejercicio.
- Por último, la inversión del sujeto pasivo



eurokoa da eta 1.620 milioiko oinarri ezargari metatzen du, bere batez besteko karga tasa %19,34 izanik.

2011-2014 epealdian zehar aipatzekoa da batez besteko karga tasa desberdinen joera aldakorra izan dela. Horrela:

- Tasa orokorren taldean ikus daiteke oinarri ezargariak moteltze joera duela, 2014an subjektu pasiboaren alderanzketa gehitzen badiogu susperraldia nabari bada ere. Batez besteko karga tasak, aldiz, 2011az geroztik gorakada izan du eta 2014an, aldiz, behera egin du.
- Baliokidetasun errekarguen taldean, batez besteko karga tasak ere gora egin du. Horrela, 2011ko %1,29 minimoaren ondoren, urtero igo da, 2014ko %1,86ra igo da.
- Batasunaren barruko eskurapenen batez besteko gora egin du epealdiko lehen hiru ekitaldietan, eta jaitsi egin da azkenekoan, tasa orokorren kasuan bezala. Honela, 2011ko %16,83etik, %19,44ra igo da 2014an.

ha generado una cuota de 313 millones de euros y una base imponible de 1.620 millones de euros, con lo que su tipo medio de gravamen asciende a 19,34%.

A lo largo del periodo 2011-2014 cabe destacar que las distintas tendencias del tipo medio de gravamen han sido cambiantes. Así:

- El grupo de los tipos generales muestra una tendencia de desaceleración de su base imponible, si bien en 2014 sumándole la inversión del sujeto pasivo observamos un repunte al alza. El tipo medio de gravamen, sin embargo, crece desde 2011, para volver a decrecer en 2014.
- En el grupo del recargo de equivalencia, el tipo medio también crece. Así, tras su mínimo en 2011, del 1,29%, crece permanentemente, ascendiendo al 1,86% en 2014.
- El tipo medio de las adquisiciones intracomunitarias se eleva en los tres primeros ejercicios del periodo, y baja en el último, al igual que en los tipos generales. Pasa de 16,83% en 2011 a un 19,44% en 2014.



GRÁFICO 5.5. GRAFIKOA
 Oinarri ezargaria eta sortutako kuota erregimen orokorrean
 Base imponible y cuota devengada en régimen
 general

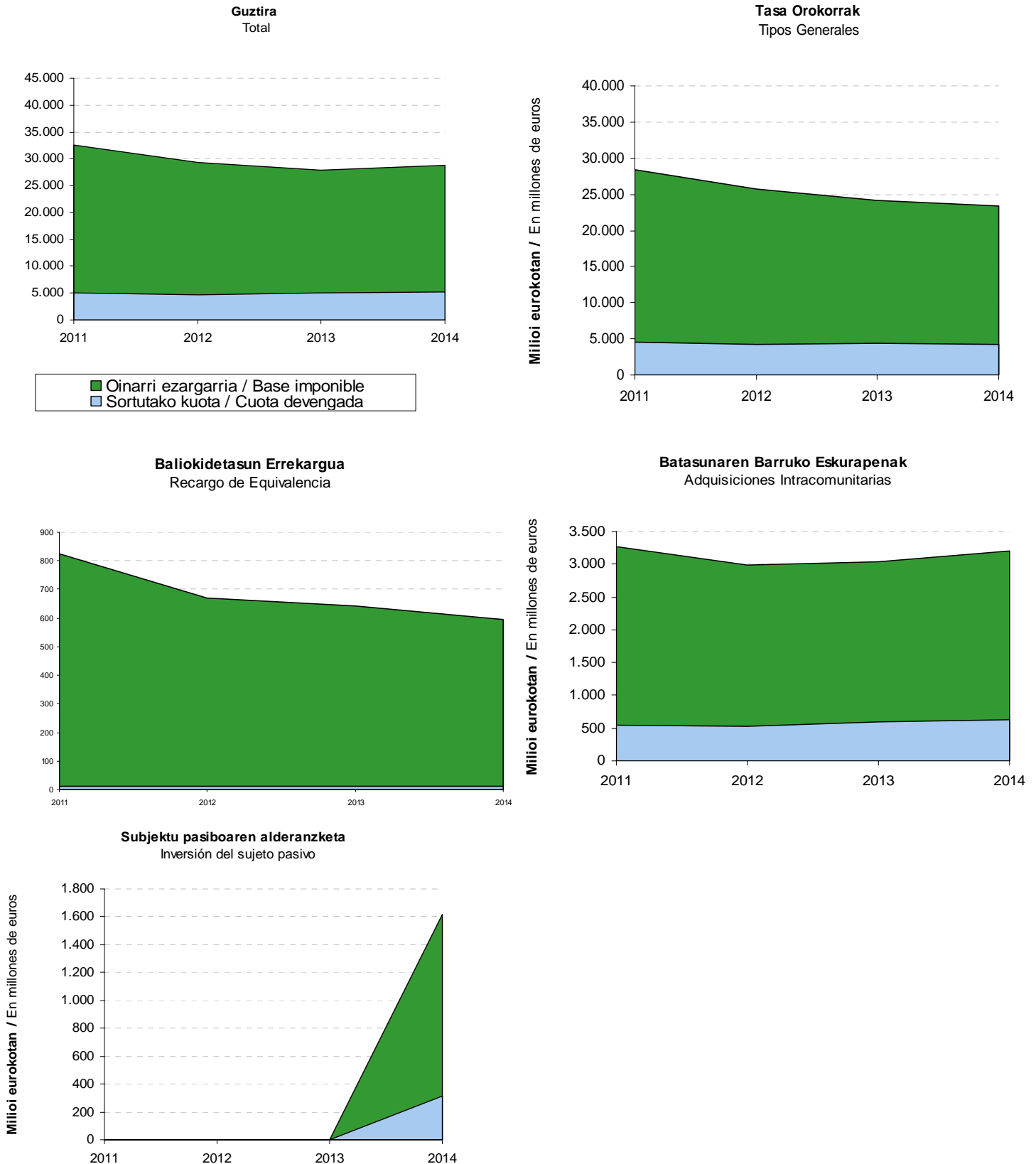



2014an 4.452 milioi euroko **kenkariak** aplikatu dira erregimen orokorrean, aurreko ekitaldian baino 105 milioi euro gehiago, eta horrek %2,4ko igoera dakar.

Kenkari motak aztertuta hauxe ikusten da:

- Barne eragiketak garrantzi handikoak dira, ekitaldian egindako kenkari guztien %82,7 inguru hartzen baitute.
- Kanpo merkataritzarekin lotutakoak %17,2 inguru dira. Zehazki esanda, %13,8 batasunaren barruko eskurapenak eta %3,4 inportazioak.
- Nekazaritza, abeltzaintza eta arrantza erregimen berezietako kenkariak ez dira esanguratsuak, eta beren balioa 2,3 eta 3,3 milioi euro bitartean dabil.

Honela, 2011-2014 epealdian **barne eragiketengatik** egin diren kenkariak, goranzko joera izan dute, 2012ko beherakada salbuespen izanik: 2011an %7,5 hazi ziren, 2012an %5,1 jaitsi, 2013an %3,3 hazi eta, azkenik, 2014an %1,9 hazi dira.

En 2014, las **deducciones** aplicadas en el régimen general han ascendido a 4.452 millones de euros, 105 millones más que en el ejercicio anterior, lo que supone una subida del 2,4%.

Analizando los tipos de deducciones, se aprecia:

- La importancia de las operaciones interiores, que en 2014 representan alrededor del 82,7% del total deducido.
- Las relacionadas con el comercio exterior representan en torno al 17,2%. Concretamente un 13,8% las adquisiciones intracomunitarias y un 3,4% las importaciones.
- Las deducciones de los regímenes especiales de agricultura, ganadería y pesca no son significativas, con un valor que oscila alrededor de 2,3 y 3,3 millones de euros.

La deducción por **operaciones interiores** en el periodo 2011-2014 ha mostrado una tendencia alcista, a excepción de la bajada de 2012: han crecido un 7,5% en 2011, para contraerse un 5,1% en 2012, crecer en 2013 un 3,3% y, finalmente, crecen un 1,9% en 2014.



GRÁFICO 5.6. GRAFIKOA
BEZaren kenkariak erregimen orokorrean
 Deducciones de IVA en régimen general



GRÁFICO 5.7. GRAFIKOA
Erregimen orokorrean egindako kenkari nagusien bilakaera
 Evolución de las deducciones más importantes del régimen general

Batean eragiketak
 Operaciones Interiores



Kanpoko eragiketak
 Operaciones exteriores

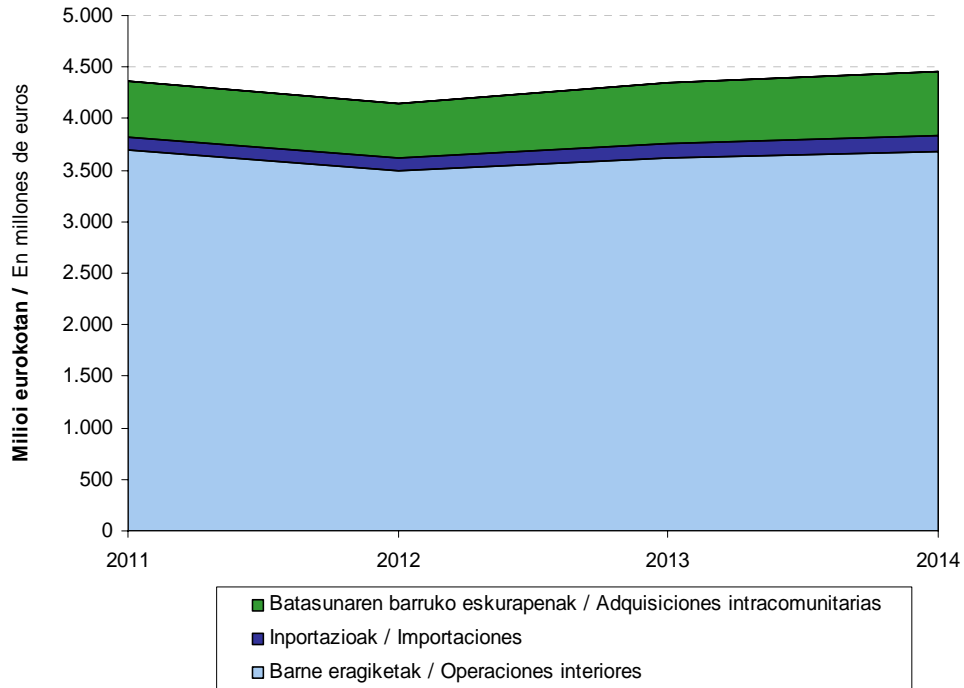
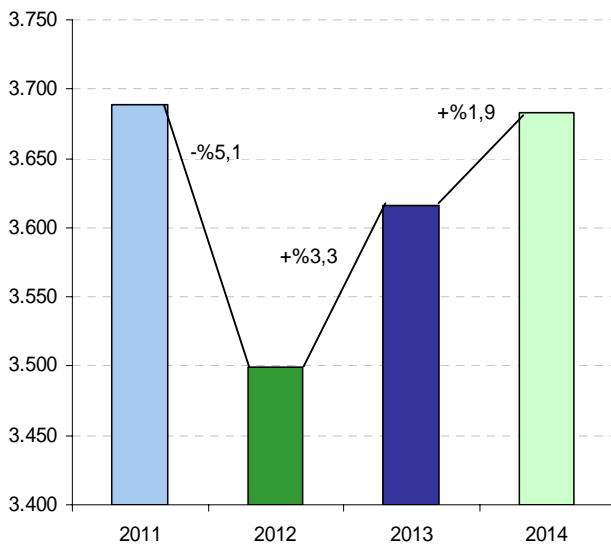
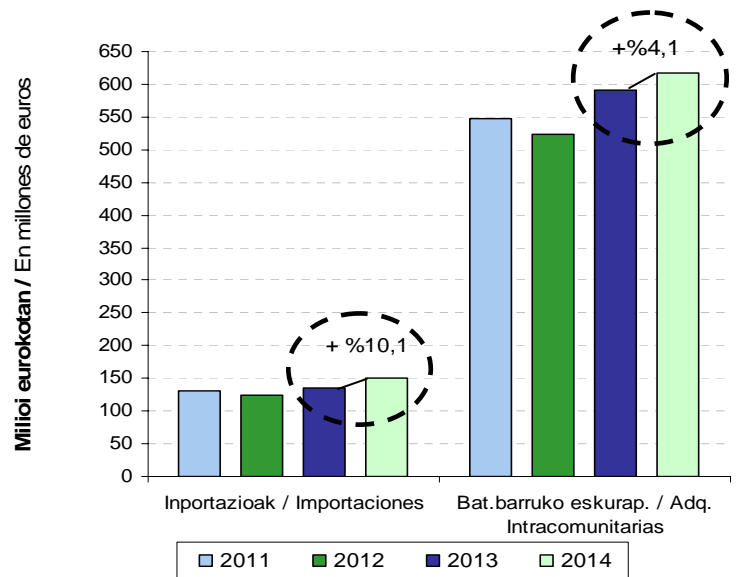

Kanpo merkataritzarekin lotutako kenkariak ere antzeko jokatu dute. Hona hemen zehazki:

- Inportazioek 2012an %5,6 behera egin dute, 2013an, aldiz, %10,1 hazi dira eta 2014an, azkenik, %10,1 igo dira ostera.
- Batasunaren barruko eskurapenen kenkariak 2012an %4,4 atzeraka egin dute, 2013an %13,2 hazi dira eta 2014an %4,1 egin dute gora.

Sortutako kuotak eta kenkari guztiek (erregimen orokorrekoak eta erregimen erraztukoak) 2011-2014 epealdian izan duten bilakaera konparatzen badugu, honako hau antzeman daiteke:

- Bi kontzeptuetan antzeko bilakaera ageri da: jaitsiera 2012an eta igoera 2013 eta 2014 ekitaldietan.
- Kenkariak eta kuotak antzera egin dute behera 2012an: -%5,5 kuotak eta -%5,1 kenkariak. 2013an kuotak eta kenkariak gora egin dute, nahiz eta kuotak indartsuago egin: %5,6 kuotak, kenkariak %4,8ren aldean. Azkenik, 2014an berriz egin dute gora biek, honetan ere: %3,3 kuotak eta %2,4 kenkariak.

Las deducciones relacionadas con el **comercio exterior** también evolucionan en el mismo sentido. Concretamente:

- Las importaciones en 2012 pierden un 5,6%, en 2013, sin embargo, crecen un 10,1% y, finalmente, crecen de nuevo un 10,1% en 2014.
- Las deducciones por adquisiciones intracomunitarias, retroceden un 4,4% en 2012, crecen %13,2 en 2013 y vuelven a crecer en 2014 un 4,1%.

Si se compara la evolución de la cuota devengada y de las deducciones totales (régimen general y régimen simplificado) para el periodo 2011-2014 se puede apreciar:

- Evolución paralela en ambos conceptos: descenso en 2012 y vuelta al crecimiento en los ejercicios 2013 y 2014.
- En el 2012 las deducciones y la cuota decrecen de forma parecida: -5,5% la cuota y -5,1% las deducciones. En 2013, ambos conceptos crecen, si bien la cuota lo hace con mayor vigor: 5,6% la cuota, frente al 4,8% de las deducciones. Por último, en 2014 los dos conceptos vuelven a crecer: 3,3% la cuota y 2,4% las deducciones.

GRÁFICO 5.8. GRAFIKOA
Sortutako kuotaren eta kenkariak bilakaera
Evolución de la cuota devengada y de las deducciones

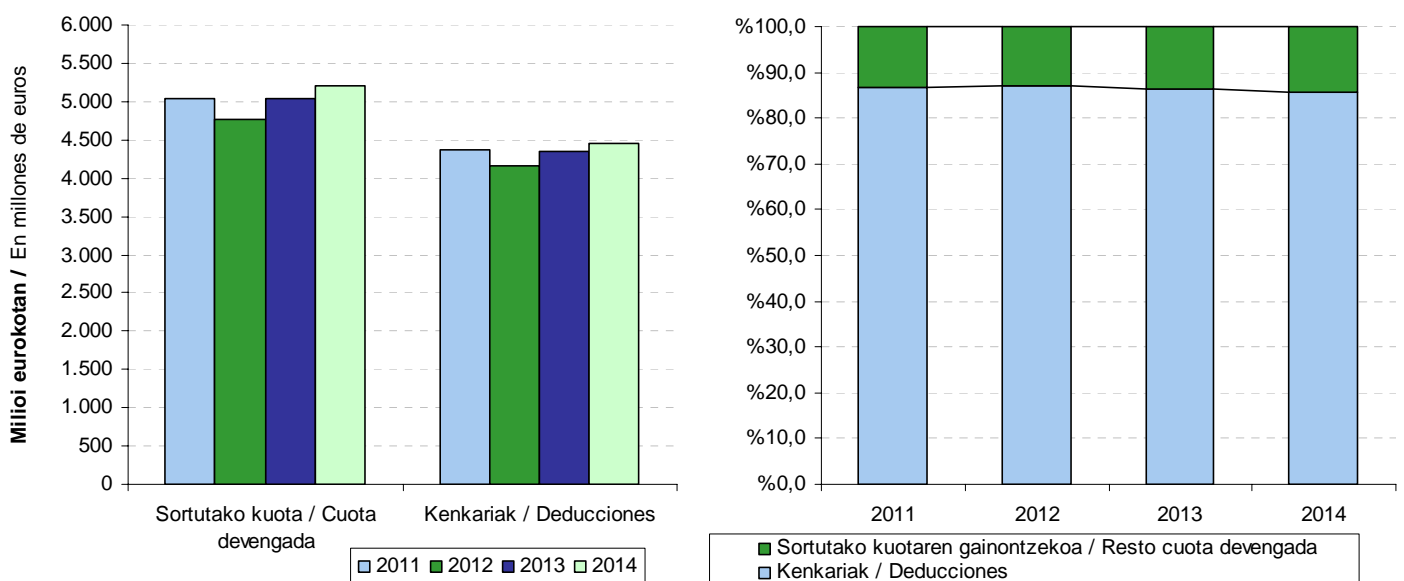



Kenkariak oso portzentaje esanguratsua hartzen dute sortutako kuota osoaren gainean, eta nabarmen gutxitzen dute zergaren emaitza. Hara:

- 2011 ekitaldian, kenkariak %86,7ko proportzioa dute kuotaren gainean (4.374 milioiko kenkariak eta 5.044 milioiko kuota).
- 2012an, berriz ere gora egiten du, %87,1ra iritsi arte, kasu honetan kenkariak kuotak baino neurri txikiagoan egin dutelako behera.
- 2013an joera aldatzen da eta %86,4ra jaisten da proportzioa, oraingoan kuotak kenkariak baino indar handiagoz egin duelako gora.
- 2014an, azkenik, %85,6ra jaisten da ostera ere proportzioa, oraingoan ere kuota biziago hazi delako.

5.4. ZERGAREN EMAITZA

2014ko BEZaren likidazioak 1.341 milioi euroko sarrerak eta 606 milioi euroko itzulketak eman ditu, eta geroko sortzapenak konpentsatzeko erabili diren kopuruetan -12 milioi euroko diferentzia ageri du aurreko urtearen aldean. Sarrerei itzulketak eta konpentsazioen gehikuntza kenduz gero, **Gipuzkoako Lurralde Historikoari egotzitako emaitza** lortzen da. Emaitza hori 747 milioi eurokoa izan da 2014an, aurreko urtean baino 62 milioi euro gehiago, eta horrek +%9,0ko urte arteko bariazio tasa ekarri du.

Sobre el total de cuota devengada, las deducciones representan un porcentaje importante, lo que produce una considerable disminución del resultado. Así:

- En el ejercicio 2011 la proporción de las deducciones (4.374 millones de euros) sobre la cuota devengada (5.044 millones) era del 86,7%.
- En 2012 la proporción vuelve a aumentar hasta el 87,1%, esta vez porque la cuota decrece en mayor proporción que las deducciones.
- En 2013 cambia esta tendencia y la proporción baja hasta el 86,4%, esta vez porque la cuota ha crecido con mayor vigor que las deducciones.
- En 2014, finalmente, la proporción baja de nuevo hasta el 85,6%, al volver a crecer más la cuota.

5.4. RESULTADO DEL IMPUESTO

En 2014 la liquidación del impuesto genera unos ingresos por valor de 1.341 millones de euros, unas devoluciones por importe de 606 millones y una diferencia, con respecto al año anterior, de las cuantías destinadas a compensar futuros devengos del impuesto por importe de -12 millones de euros. El resultado de restar a los ingresos las devoluciones y el incremento de las compensaciones, da lugar al **resultado atribuido al Territorio Histórico de Gipuzkoa**, que asciende a 747 millones de euros; una cifra superior en 62 millones a la obtenida en 2013, lo que supone una tasa de variación interanual del +9,0%.



GRÁFICO 5.9. GRAFIKOA
Gipuzkoako Lurralde Historikoari egotzitako emaitza
Resultado atribuido al Territorio Histórico de Gipuzkoa

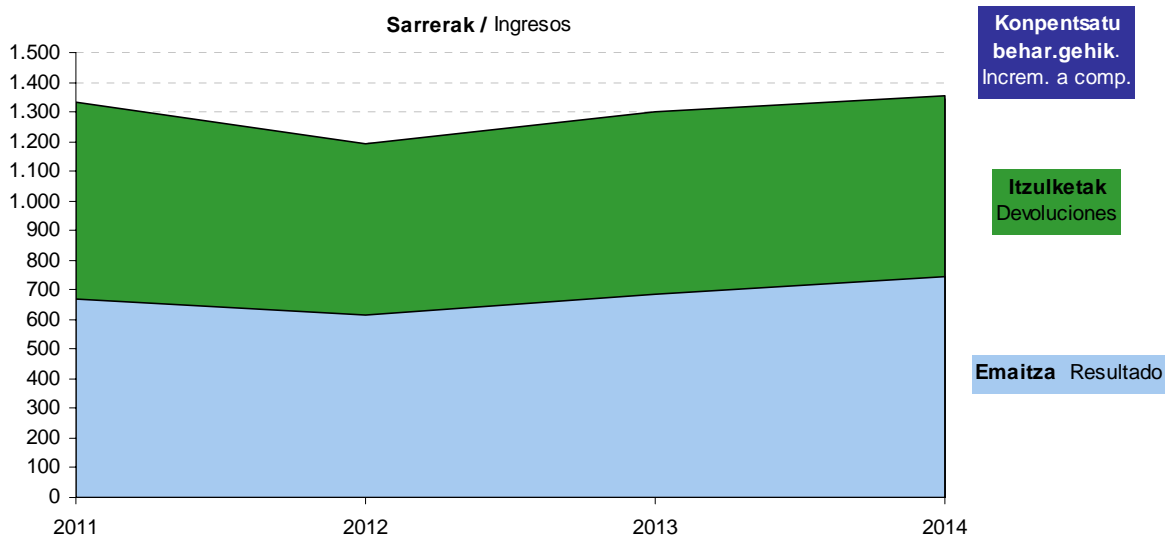

2013 eta 2014 ekitaldietan emandako emaitzei esker, **2011-2014 epealdian** Lurralde Historikoari egotzitako emaitza osoa %11,4 hazi da. Hala ere, tasak aldatu egiten dira urte batetik bestera:

- 2012an emaitzak bere mailarik txikiena erakutsi zuen, %8,2 jaitsi ondoren. Honela, sarrerek behera egin zuten (-%8,3), baita konpentsatzeko utzitako gehikuntzek (-%66,6) eta itzulketek (-%12,6) ere.
- 2013an emaitzaren gorakada handia eman zen (+%11,2), epealdiko beheranzko joera aldatuz. Honen arrazoia zera izan zen: sarreren igoera nabarmena eman zela (+%8,1), itzulketen igoera apalago baten aldean (+%6,3).
- 2014an, azkenik, emaitzak gora egin du indarrez osterara ere (+%9,0), epealdiko maximoa lortuz. Oraingoan ere sarrerek handitu egin dira (+%5,5), baina itzulketek behera egin dute aldi berean (-%1,2).

Gracias a los resultados registrados en 2013 y 2014, el resultado total atribuido al Territorio Histórico a lo largo del **periodo 2011-2014** ha crecido un 11,4%. No obstante, las tasas han variado de un ejercicio a otro:

- En 2012 el resultado mostró su valor mínimo, tras bajar un 8,2%. Los ingresos bajaron un 8,3%, así como el incremento de las cantidades a compensar (-66,6%) y las devoluciones (-12,6%).
- En 2013 nos encontramos con una importante subida del resultado (+11,2%), que invirtió la tendencia a la baja del periodo. Esto fue debido a que, los ingresos (+8,1%) crecieron en mayor medida que las devoluciones (+6,3%).
- En 2014, finalmente, vuelve a subir con fuerza el resultado (+9,0%), alcanzando el máximo del periodo. Crecen de nuevo los ingresos (+5,5%), mientras que las devoluciones han sufrido un descenso (-1,2%).



GRÁFICO 5.10. GRAFIKOA
Emitzaren bilakaera
Evolución del resultado

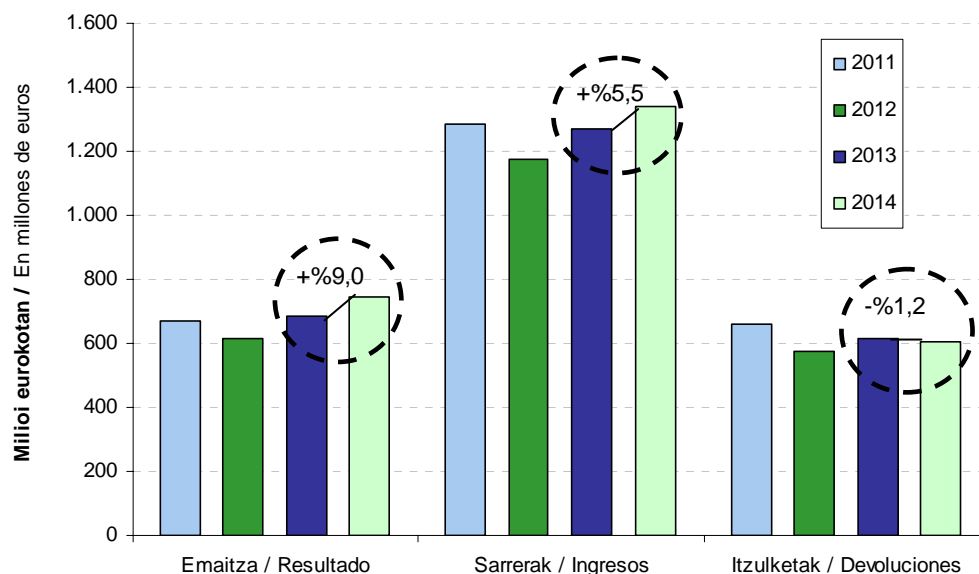

Emitzaren osagaiak aztertuta, hauxe azpimarratu daiteke:

- Konpentsatu beharreko gehikuntzek behera eta gora egiten dute epealdian bere hazkunde tasetan: 2012an 31 milioi hazten dira (+66,6%); 2013an 10 milioiko beherakada dute (-%68,3); eta, azkenik, 2014an 14 milioiko igoera dute (+%56,4).
- Itzulketak ere gorabeheratsuak dira, baina aurrekoen kontrako zentzuan: 2012an 83 milioitan txikitzen dira (-%12,6); 2013an, aldiz, gora egiten dute (+36 milioi, %6,3); eta 2014an behera egiten dute ostera ere (-%1,2).
- Sarrerak, aldiz, bilakaera egonkorragoa dute epealdian: 2012an behera egin ondoren (-%8,3); 2013 eta 2014 ekitaldietan gora egin dute indarrez (+%8,1 eta +%5,5, hurrenez hurren).

Lurralde Historikoaren emaitza subjektu pasiboek erabilitako zergapetze erregimenaren arabera aztertzen badugu, ohartu gaitzke 2014ko igoera erregimen orokorrean izandako gorakadari zor zaiola,

Analizando los **componentes del resultado**:

- Los incrementos a compensar presentan altibajos en el periodo: En 2012 crecen en 31 millones (+66,6%). En 2013 decrecen en 10 millones (-68,3%). Finalmente, en 2014 vuelven a crecer en 14 millones (+56,4%).
- Las devoluciones también registran altibajos, pero en sentido contrario a las anteriores: en 2012 se reducen en 83 millones (-12,6%); en 2013, sin embargo, crecen (+36 millones, 6,3%); y , finalmente, en 2014 vuelven a decrecer (-1,2%).
- Los ingresos muestran un patrón más estable: tras registrar un descenso en 2012 (-8,3%), crecen en 2013 y 2014 con fuerza (+8,1% y +5,5%, respectivamente).

Si analizamos el resultado del Territorio Histórico según el régimen tributario bajo el que declaran los sujetos pasivos, la mejoría en 2014 obedece, principalmente, a la subida producida en el régimen general:



batik bat: erregimen honetan %9,2ko igoera egon da eta erraztuan, aldiz, %10,2ko jaitsiera eman delarik.

Bi erregimen horiek homogeneizatzeko aldera, eta batera eta bestera bildutako zergadun kopuruan alde handia dagoenez, emaitzaren bilakaera **zergadun bakoitzeko batez besteko emaitzan** oinarrituta kontrastatu dugu. Horrela, diferentzia adierazgarriak antzeman ditugu:

- Aitortzaile bakoitzeko epealdiko batez besteko zenbatekoan: erregimen orokorrak hamabi mila eurotik gorako emaitza erakusten duen bitartean, erregimen erraztuan aitortu duten zergadunen batez bestekoa mila laurehun eta hiru euroen inguruan dabil.
- Bilakaeran: bai erregimen orokorrean eta bai erregimen erraztuan egindako aitortpenen batez besteko emaitzak goraka egin du epealdian. Erregimen erraztuan 2012an eta 2013an gora egin ostean, azken ekitaldian behera egin du. Bitartean, erregimen orokorrak, 2012an behera egin ostean (-%8,3), 2013an eta 2014an gora egin du (+%10,4 eta +%7,0, hurrenez hurren).

su resultado mejora un 9,2%, mientras que el simplificado decrece un 10,2%.

Para homogeneizar estos dos regímenes, dada la gran diferencia en cuanto al número de contribuyentes que se acogen a uno u otro, la evolución de su resultado la contrastamos en base al **resultado medio por contribuyente**. Así, apreciamos diferencias significativas:

- En la cuantía media por declarante del periodo: frente a un resultado superior a los doce mil euros en el régimen general, la media de los contribuyentes del régimen simplificado se sitúa en mil cuatrocientos tres euros.
- En la evolución: el resultado medio tanto de las declaraciones sujetas al régimen general como de las sujetas al simplificado muestran tendencia al alza en el periodo. En el régimen simplificado, tras aumentar en 2012 y 2013, decrece en 2014. Mientras, en el régimen general, tras la bajada en 2012 (-8,3%) vuelve a mejorar en 2013 y 2014 (+10,4% y +7,0%, respectivamente).



GRÁFICO 5.11. GRAFIKOA

Gipuzkoako Lurralde Historikoari egotzitako emaitza tributazio erregimenaren arabera
Resultado atribuido al Territorio Histórico de Gipuzkoa según el régimen de tributación

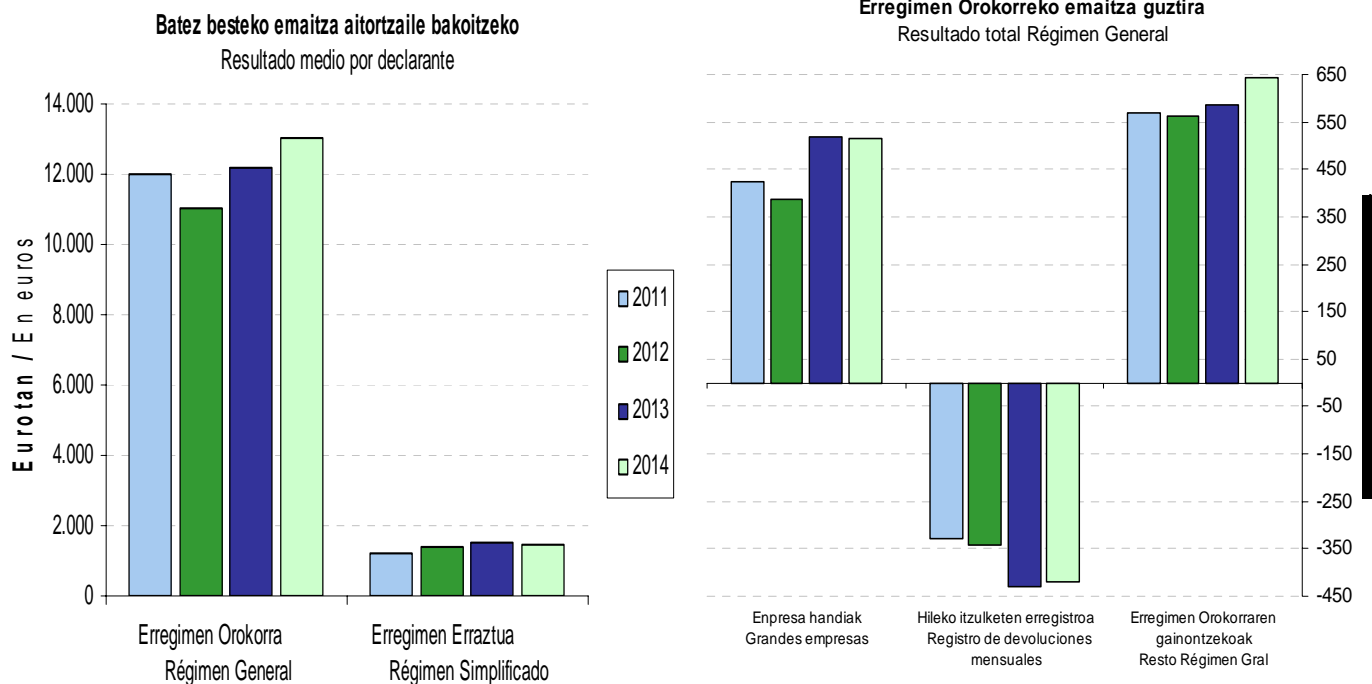

Ikus dezagun erregimen orokorraren barruan zein izan den **lortutako emaitza osoa aitortzaile motaren arabera**:

- Enpresa handiak erregimen orokorrean aitortu duten guztien %1,6 baino ez izan arren, erregimen horretako emaitzaren %69,8 metatu dute 2014an. 2012 ekitaldian bere emaitza okertu ondoren (-%8,3), 2013an igoera aparta eduki zuten (+%33,8) epealdiko emaitzarik onena lortuz. 2014an zertxobait okertu da haien emaitza (-%0,5).
- Hileko itzulketen erregistroan inskribatuta daudenek emaitza negatiboa azaltzen dute epealdi osoan zehar, urtez urte okertze joera duena, azken ekitaldian ezik: 2011an 327 milioiko galerak dituzte, 2012an 343 milioikoak, 2013an emaitzarik okerrera lortu dute, -428 milioi eta 2014 zertxobait hobetu dute, -419 milioi. Azken ekitaldian sarrerak (121 milioi) itzuli beharreko zenbatekoa baino askoz txikiagoak izan dira (548 milioi), konpentsatu beharreko gehikuntzaren

Distinguimos dentro del régimen general, el **resultado total obtenido por los distintos tipos de declarantes**:

- Las grandes empresas, que representan sólo el 1,6% del total de declarantes del régimen general, concentran en 2014 el 69,8% del resultado del referido régimen. Su resultado en 2012 registra una caída (-8,3%), tras la cual en 2013 registran el mejor resultado del periodo, al crecer un 33,8%. En 2014 empeora ligeramente su resultado (-0,5%).
- El grupo de los inscritos en el registro de devoluciones mensuales presentan un resultado negativo durante todo el periodo, con tendencia al empeoramiento, a excepción del 2014: en 2011 obtienen una cifra negativa de 327 millones, en 2012 empeora su resultado de nuevo (-343 millones), en 2013 obtienen el peor de los resultados, -428 millones, y en 2014 mejora ligeramente, -419 millones. En 2014 los ingresos (121 millones) se ven



beherakadak (-9 milioi) emaitzaren jaitsiera zertxobait leundu duelarik.

- Erregimen orokorrera bildutako gainerakoak erregimen horretako aitortzaileen %96,5 dira, eta zenbatekorik handiena metatzen dute emaitzari dagokionez: %86,8. Hauek 2011-2014 epealdian goranzko joera izan dute: 2012an %0,9eko hazkunde tasa negatiboa izan ondoren, 2013 eta 2014 ekitaldietan hazi egin dira, %4,2 eta %9,5, hurrenez hurren.

ampliamente superados por el importe a devolver (548 millones) y la disminución (-9 millones) del incremento a compensar suaviza algo el empeoramiento del resultado.

- El resto sujeto a régimen general recoge el 96,5% de los declarantes de dicho régimen y acumula la mayor cuantía en cuanto al resultado: el 86,8%. Crecen durante el periodo 2011-2014: registran una tasa de crecimiento negativa en 2012 del -0,9%, tras lo cual crecen en 2013 y 2014, un 4,2% y 9,5%, respectivamente

5.5. HILEKO ITZULKETEN ERREGISTROA

Subjektu pasiboek eskubidea izango dute hileko aitorpenean beren alde ateratzen den saldoa berreskuratzeko, hileko erregistroan inskribatuta egoten badira.

Zergaren mekanika dela-eta, abenduan jauzi bat gertatzen da itzulketa eskaeren kopuruan. Bi dira horren arrazoiak:

- Abendua likidazio-aldiko azken hilabetea da, eta hil horretan ez dago itzulketarako mugarik.
- Gainera, ekitaldian zehar konpentsatu beharreko saldoak ekartzea erabakitzen dutenen eskaerak une horretan metatzen dira.

5.5. REGISTRO DE DEVOLUCIONES MENSUALES

Para poder ejercitar el derecho a la devolución mensual, los sujetos pasivos deberán estar inscritos en el registro de devoluciones mensuales.

Debido a la mecánica del impuesto, en el mes de diciembre se produce un salto en el número de solicitudes de devolución. Esto obedece a dos motivos:

- Diciembre es el último mes del periodo de liquidación y en él no existe límite a la devolución.
- Además, se concentra en ese momento la solicitud de aquellos que han optado por arrastrar saldos a compensar a lo largo del ejercicio.



GRÁFICO 5.12. GRAFIKOA

Hileko itzulketen erregistroan inskribatutakoei itzultako BEZaren bilakaera sortzapen hilabeteen arabera

Evolución de las devoluciones de IVA a los inscritos en el registro de devoluciones mensuales y por meses de devengo

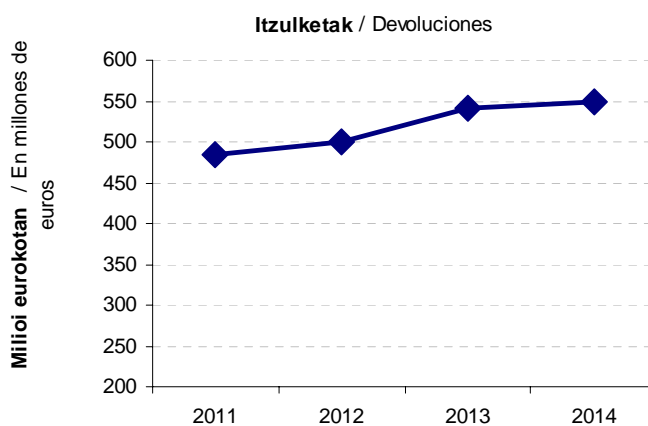
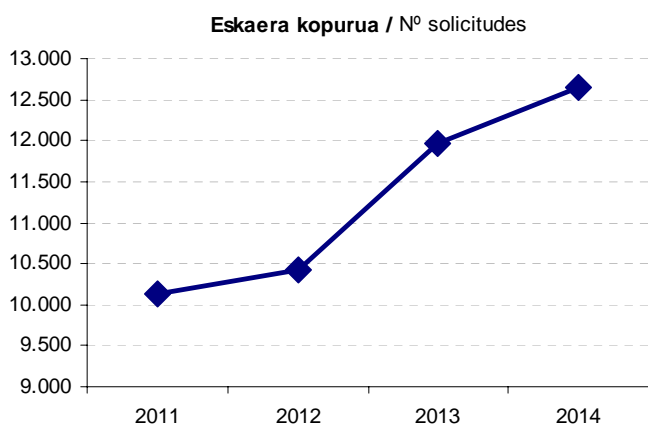
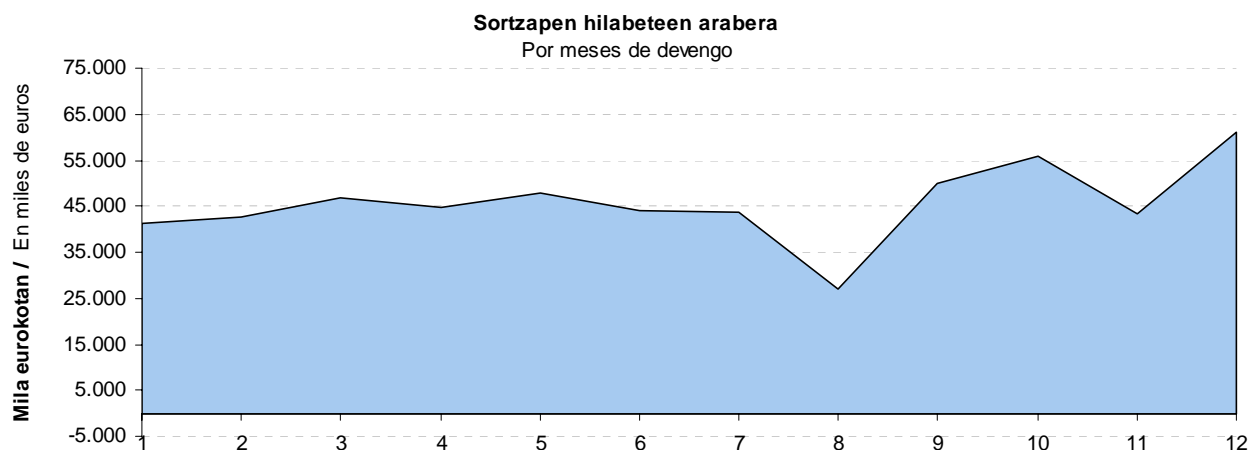

Horren ondorioz, aztertutako urte guztietan zergaren portaera parekoa da. Abenduan goraldi bat dago, baina urtarrilean eta abuztuan zenbatekoa jaitxi egiten da. Lehenengoan, urtearen hasiera delako, eta bigarreanean, jarduera opor garaian murrizten delako. Hala ere, 2009. urteaz geroztik itzulketa eskatzeko aukerari dagokionez, zergaren araudian sartutako aldaketa dela-eta, urtarrilean zergaren itzulketa eskaerak nabarmen igo dira.

Por ello, en todos los años analizados, el comportamiento del impuesto tiene una distribución similar. Junto con el repunte de diciembre, hay dos meses que presentan una menor cuantía: enero y agosto. El primero, por ser el inicio del año; y el segundo, por ser menor la actividad en vacaciones. No obstante, a partir del ejercicio 2009, probablemente por la implantación del nuevo régimen de devoluciones mensuales, el mes de enero experimenta un fuerte crecimiento en las



2009 ekitaldiaz geroztik igoera handia dago eskaera kopuruan (erregistro berria indarrean sartzen baita), eta itzulketen zenbatekoak ere gora egin du epe berean. 2011-2014 epealdi erreparatzen badiogu:

- 2012an eskaerak %2,8 gehitzen dira, 2013an %14,9 eta 2014an %5,7.
- Itzulketen zenbatekoa 2012an %3,2 hazten da. 2013an ere gora egiten du, indar handiagoz, %8,1. 2014an, azkenik, apalago hazten dira, %1,5.

Bi osagaiak konparatuz gero, agerian geratzen da epealdi honetan aurkeztutako itzulketa eskaeren hazkundera (%24,8) itzulketen zenbatekoak izan duen hazkundera (%13,2) baino dezente handiagoa dela.

5.6. BEZA AITORTZAILE MOTAREN ARABERA

2014ko ekitaldian, gainerako ekitaldietan bezalaxe, aitortzaile mota bakoitzak duen garrantzia nabarmen aldatzen da zergaren zein elementu aztertzen dugun arabera.

Zergadun kopuruari dagokionez:

- Kopururik handiena pertsona fisikoek biltzen dute: 36.322 zergadun guztira (kopuru osoaren %59,2).
- Bigarren tokian erantzukizun mugatuko sozietateak daude (%26,4).
- Atzetik, ondasun komunitateak (%6,9) eta sozietate anonimoak datoz (%3,4).

Ekitaldikoko **oinarri ezargaria** 28.837 milioi eurokoa da, eta zergadun kopuruarekin alderatuta banaketa desberdina du taldeen artean. Hau da, zenbatekorik handienak sozietate mota

devoluciones del impuesto.

A partir de 2009 las solicitudes de devolución experimentan un gran crecimiento (al entrar en vigor el nuevo registro), y el importe de las devoluciones también crece en el mismo periodo. Concretamente, en el periodo 2011-2014:

- Las solicitudes se incrementan en 2012 un 2,8%, en 2013 un 14,9% y en 2014 un 5,7%.
- La cuantía de las devoluciones en 2012 crece un 3,2%. En 2013 también crece, pero más vigorosamente, un 8,1%. Finalmente, en 2014 vuelve a crecer con menor fuerza, un 1,5%.

Si comparamos ambos componentes a lo largo del periodo, se observa que el crecimiento del número de solicitudes de devolución presentadas (24,8%) es considerablemente superior al incremento de la cuantía de devolución (13,2%).

5.6. IVA SEGÚN TIPO DE DECLARANTE

En el ejercicio 2014, al igual que en el resto de los años, la importancia o representatividad de cada tipo de declarante varía mucho dependiendo de qué elemento del impuesto analicemos.

En el número de **contribuyentes**:

- El tipo de declarante que mayor número concentra es el de las personas físicas: 36.322 contribuyentes (el 59,2% del total).
- El segundo en importancia es el de las sociedades de responsabilidad limitada (26,4%).
- Le siguen las comunidades de bienes (6,9%) y las sociedades anónimas (3,4%).

La **base imponible** del ejercicio asciende a 28.837 millones de euros y su distribución entre los distintos grupos es distinta a la del número de contribuyentes. Esto es, las mayores cuantías se concentran



desberdinetan ageri dira: oinarri ezargarri osoaren %46,5 erantzukizun mugatuko sozietateena da, %36,6 sozietate anonimoena, eta %8,2 kooperatibena. Pertsona fisikoek, kopuruz ugarienak izan arren, oinarri ezargarri osoaren %3,5 baino ez dute hartzen.

Sortutako kuota 5.198 milioi eurokoa da, eta subjektu pasibo desberdinen partaidetza portzentajea oinarri ezargarrian bezala banatzen da: %95,6 sozietateetan, %0,9 ondasun komunitateetan, eta gainerako %3,6a pertsona fisikoetan.

en los diferentes tipos de sociedades: el 46,5% del total de la base imponible corresponde a las sociedades de responsabilidad limitada, el 36,6% a las sociedades anónimas, y el 8,2% a las cooperativas. Las personas físicas, aun siendo las más numerosas, representan sólo el 3,5% del total de la base imponible.

La **cuota devengada** ha alcanzado los 5.198 millones de euros, y el porcentaje de participación de los distintos tipos de sujetos pasivos es similar al de la base imponible concentrándose el 95,6% en las sociedades, un 0,9% en las comunidades de bienes, y el restante 3,6% en las personas físicas.

GRÁFICO 5.13. GRAFIKOA
BEZa aitortzaile motaren arabera
IVA según tipo de declarante

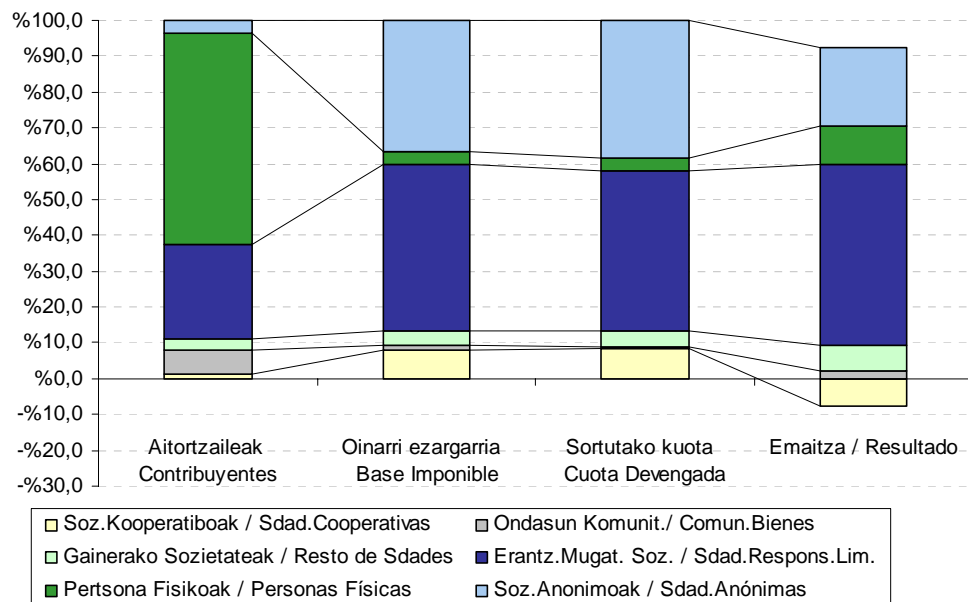

Kenkariak aplikatu eta behar den banaketa egin ondoren, Gipuzkoako Lurralde Historikoari egotzitako **emaitza** 747 milioi eurokoa da. Kopuru horretatik:

Después de aplicar las deducciones y de realizar la distribución correspondiente, el **resultado** atribuido al Territorio Histórico de Gipuzkoa ha sido de 747 millones de euros. De dicha cuantía:



- %59,3 (443 milioi), erantzukizun mugatuko sozietateetatik dator.
- %25,8 (193 milioi), sozietate anonimoek sortua da.
- %12,6 (94 milioi euro), pertsona fisikoei dagokie.
- %8,5 (64 milioi) gainerako sozietateei dagokie.
- -%9,0 (-67 milioi), kooperatibei.
- Azkenik, %2,7 (20 milioi), ondasun komunitateei.

5.7. BEZA JARDUERA SEKTOREEN ARABERA

Zergadun kopurua, oinarri ezargarria, sortutako kuota eta Gipuzkoari dagokion emaitza sektoreka banatuz gero, 2014ko ekitaldia aurreko urtearen ildo beretik dator.

Zergadun kopuruari dagokionez, banaketa hau dugu sektoreka:

- Zerbitzuek kopururik handiena hartzen dute (kopuru osoaren %46,0). Horietan merkataritza eta merkataritzako beste zerbitzu batzuk nagusitzen dira, bien artean sektoreko aitortzaile guztien %89,8 metatzen dutelako.
- Eraikuntzak aitortzaile kopuru osoaren %8,2 hartzen du.
- Industriak zerbait gutxiago, %7,3. Sektore honetan aitortzaile kopururik handiena biltzen duen adarra metal-gaiena da (944 aitortzaile).

Ekitaldiko **oinarri ezargarria** zerbitzuetan eta industrian banatzen da gehienbat. Hona hemen zehazki:

- %61,5 zerbitzuetan metatzen da. Sektore honen barruan, merkataritza nabarmentzen da, 9.797 milioi euroko oinarri ezargarria baitu (sektorearen %57,4). Bigarren tokian merkataritzako beste zerbitzu batzuk daude, 4.136 milioi euroko oinarri ezargarriarekin (sektorearen %24,2).
- %31,6 industriari dagokio. Haren barruan, oinarrizko makineriak lortu du oinarri

- El 59,3%, 443 millones, es de las sociedades de responsabilidad limitada.
- El 25,8%, 193 millones, proviene de las sociedades anónimas.
- El 12,6%, 94 millones de euros, corresponde a las personas físicas.
- El 8,5%, 64 millones, al resto de sociedades.
- El -9,0%, -67 millones, a las cooperativas.
- Y finalmente, las comunidades de bienes obtienen un resultado de 20 millones, el 2,7%.

5.7. IVA POR SECTORES DE ACTIVIDAD

En el ejercicio 2014, la distribución por sectores del número de contribuyentes, de la base imponible, de la cuota devengada y del resultado correspondiente a Gipuzkoa se mantiene de forma similar al año anterior.

En cuanto al número de **contribuyentes**, la distribución por sectores es la siguiente:

- La actividad con mayor número corresponde a los servicios, que concentran el 46,0% del total. De entre éstos destacan el comercio y otros servicios comerciales ya que entre ambos concentran el 89,8% del total de declarantes del sector.
- La construcción representa el 8,2% del total de declarantes.
- La industria, algo menos, el 7,3%. En este sector la rama de artículos metálicos, con 944 declarantes, concentra el mayor número de contribuyentes.

La **base imponible** del ejercicio se reparte en su mayoría entre los servicios y la industria. Concretamente:

- El 61,5% se concentra en los servicios. Entre ellos destaca el comercio: su base imponible alcanza el 57,4% del sector (9.797 millones de euros). Le sigue la rama de otros servicios comerciales, con una base imponible de 4.136 millones (24,2% del sector).
- El 31,6% corresponde a la industria. Dentro de ella, la base imponible más



ezgarririk handiena, eta atzetik metalgaiak, oinarriko metalgintza, metalezko eraikuntzak eta papera eta grafiko industria datoz.

- Azkenik, eraikuntzak, 1.768 milioi euroekin, oinarri ezgarri osoaren %6,1 hartzen du.

Sortutako kuotak oinarri ezgarriaren banaketa bera du, industriaren eta zerbitzu sektorearen artean dagoen aldea txikiagoa bada ere: zerbitzuek kuota osoaren %58,6 biltzen dute eta industriak %33,6.

Sektore bakoitzaren barruan, adar bakoitzak duen partaidetzaren banaketa portzentualak ia ez du diferentziarik oinarri ezgarriaren banaketarekin alderatuta.

Eraikuntzak ere antzeko portzentajea erakusten du, sortutako kuota osoaren %6,5 hartzen duelako.

elevada es la de la maquinaria, seguida de la de los artículos metálicos, las metálicas básicas, las construcciones metálicas y la industria de papel y gráficas.

- Finalmente, la construcción representa el 6,1% de la base imponible total (1.768 millones de euros).

La **cuota devengada** mantiene la misma distribución que la base imponible, si bien la diferencia entre la industria y el sector servicios es inferior: los servicios concentran el 58,6% del total de la cuota, frente al 33,6% que representa la industria.

Dentro de cada sector la distribución porcentual de la participación de cada rama no presenta apenas diferencias con respecto a la distribución de la base imponible.

La construcción mantiene también un porcentaje similar, al representar el 6,5% del total de la cuota devengada.

GRÁFICO 5.14. GRAFIKOA
BEZa jarduera sektoreen arabera
IVA por sectores de actividad

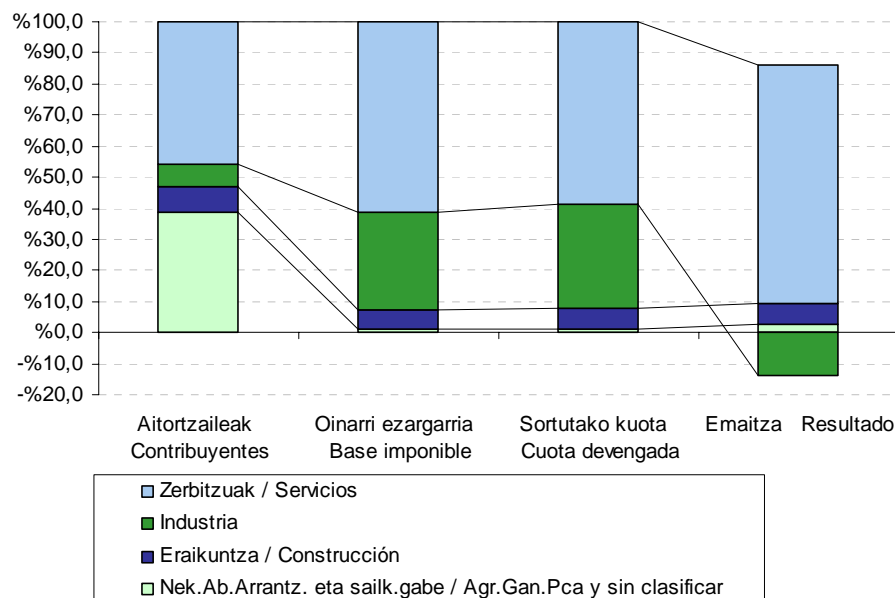

Gipuzkoari egotzitako **emaitzaren** banaketa aldatu egiten da zerbait aurreko kontzeptuen aldean:

- Zerbitzuen sektorea da berriz ere ekarpen gehien duena, eta %105,8raino gehitzen

La distribución del **resultado** atribuido a Gipuzkoa varía ligeramente con respecto a los conceptos anteriores:

- El sector servicios sigue siendo el de mayor aportación, y su participación



du bere partaidetza.

- Industria -%18,9raino jaisten da, emaitza negatiboa baitu ekitaldian.
- Eraikuntzak %9,6ko partaidetza du emaitza osoan.

Zerbitzuen sektorean merkataritzako beste zerbitzu batzuen adarrak du emaitzarik handiena, eta atzetik merkataritza eta garraio eta komunikazioen adarrak daude.

Industrian, 2014 urtean, asko aldatu da sektorearen emaitzaren araberako barruko banaketa:

- Papera eta industria grafikoen adarrak lortu du zenbatekorik handiena (15,2 milioi euroko emaitza).
- Bigarren adarrak garrantzitsuena energia eta urarena da (15,1 milioi euroko emaitza).
- Hirugarren tokia zura eta altzarien adarrak hartzen du: 11,0 milioi euro.

Bestalde, zenbait adarrek emaitza negatibo nabarmena erakusten dute, sektorearen osorako emaitza zeinu berberera eramanez:

- Garraio materialek emaitzarik txarrena eman dute (-85,6 milioi euroko emaitza).
- Makineriak -57,8 milioiko emaitza erakusten du.
- Metalezko eraikuntzek eta oinarrizko metalgaiek ere -36 eta -24 milioiko emaitza dute, hurrenez hurren.

Zergaren emaitza jarduera sektoreen arabera banatu eta 2011-2014 epealdian izan duen bilakaerari erreparatuz gero, agerian jartzen da zerbitzuen sektorearen ekarpenaren adierazgarritasuna, baita industriak eta eraikuntzak duten etengabeko pisu galera. Bestalde, lehen sektoreak zergan oso partaidetza txikia duela ikus daiteke.

5.15 grafikoa ikus daitekeenez, zerbitzuen sektoreak hartzen du zergan pisurik handiena. 2011ko emaitza 547 milioi

asciende hasta el 105,8%.

- La industria disminuye hasta un -18,9%, pues registra un resultado negativo en el ejercicio.
- La construcción se eleva a un 9,6% del total del resultado.

Dentro del sector servicios, la rama de otros servicios comerciales es la de mayor resultado, seguida del comercio y del transporte y comunicaciones.

En la industria en 2014 ha variado su distribución interna en gran medida. Por un lado, las ramas con mayor resultado varían respecto a las de mayor base y cuota:

- La rama de mayor cuantía es la de la industria del papel y gráficas, con un resultado que asciende a 15,2 millones de euros.
- La segunda rama en importancia es energía y agua, con un resultado que asciende a 15,1 millones de euros.
- El tercer lugar lo ocupa la rama de madera y muebles, con un resultado de 11,0 millones de euros.

Por otro lado, varias ramas muestran un resultado negativo importante, que lleva al conjunto del sector a arrojar el mismo signo:

- El material de transporte muestra el peor resultado (-85,6 millones).
- La maquinaria obtiene un resultado de -57,8 millones
- Las construcciones metálicas y las metálicas básicas arrojan un resultado de -36 y -24 millones, respectivamente.

La evolución del resultado del impuesto distribuido por sectores de actividad a lo largo del periodo 2011-2014 pone de manifiesto la gran representatividad del sector servicios y pérdida de peso progresiva del sector industrial y la construcción. También evidencia la poca participación del sector primario en el impuesto.

En el gráfico 5.15. se puede apreciar que el sector servicios es el de mayor peso del impuesto. Pasa de 547 millones de euros



eurokoa izatetik 790 milioikoa izatera pasa da 2014an, hau da, 243 milioi euro gehiago (+%44,4). 2011az geroztik, bere emaitza hobetu egin da urtero 2014 arte: %7,4 igo da 2012an, %28,3 2013an eta %4,8 2014an.

Industriak, aldiz, nabarmen egin du okerrera 2011z geroztik. Horrela, 2012an hamabi aldiz txikitzen da bere emaitza, 2013an -%142,2 txikitu da eta, azkenik, 2014an hobera egin du %13,8. Ondorioz, emaitza negatiboak ukan ditu azken lau ekitaldietan.

Eraikuntza sektoreak, epealdian zehar beheranzko joera erakutsi du, azken ekitaldian izan ezik. Honela: 2012an %34,0 jaitsi zen; berriz behera egin zuen 2013an, -%6,6 eta, azkenik, 2014an zertxobait berreskuratu du, %1,4.

en 2011 a 790 millones en 2014, aumentando su resultado en 243 millones, con una subida del 44,4%. A partir de 2011, crece anualmente hasta 2014: en 2012 crece un 7,4%, en 2013 un 28,3% y en 2014 un 4,8%.

La industria, sin embargo, empeora significativamente a partir de 2011: en 2012 su resultado se vuelve doce veces peor, en 2013 empeora otro -142,2%, y, finalmente, en 2014 mejora su resultado un 13,8%, mostrando resultados negativos en los cuatro últimos ejercicios.

El sector de la construcción presenta tendencia a la baja en el periodo, a excepción del último ejercicio. Así: en 2012 cae un 34,0%, vuelve a disminuir en 2013, esta vez un 6,6% y, finalmente, en 2014 recupera un 1,4%.

GRÁFICO 5.15. GRAFIKOA
Gipuzkoari egotzitako emaitza
Resultado atribuido a Gipuzkoa

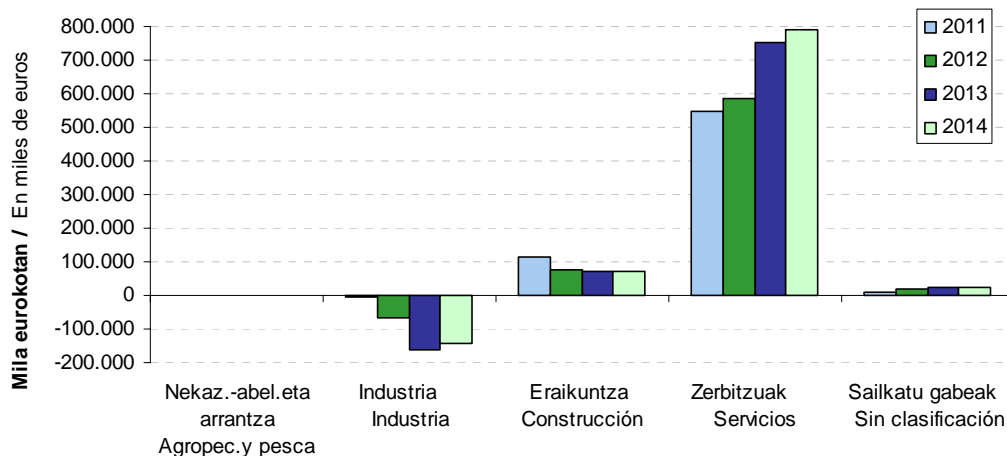

Industriak eta zerbitzuen sektoreak duten garrantzia dela-eta, jarraian aztertuko dugu zenbateko eragina duen jarduera adar bakoitzak zein bere sektorean, eta nolako bilakaera izan duten 2011-2014 lau urtekoan.

Dada la representatividad de los sectores industrial y de servicios, vamos a analizar la contribución de cada rama de actividad dentro de su sector correspondiente, así como su evolución en el cuatrienio 2011-2014.



GRÁFICO 5.16. GRAFIKOA
 Industri sektorearen emaitza adarren arabera
 Resultado del sector industrial por ramas



GRÁFICO 5.17. GRAFIKOA
 Zerbitzuen sektorearen emaitza adarren arabera
 Resultado del sector servicios por ramas



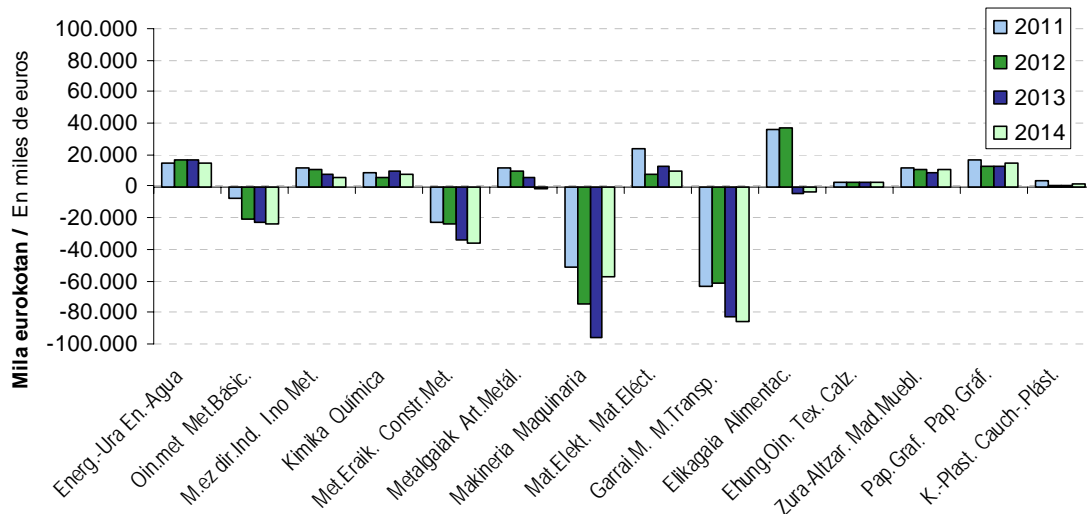
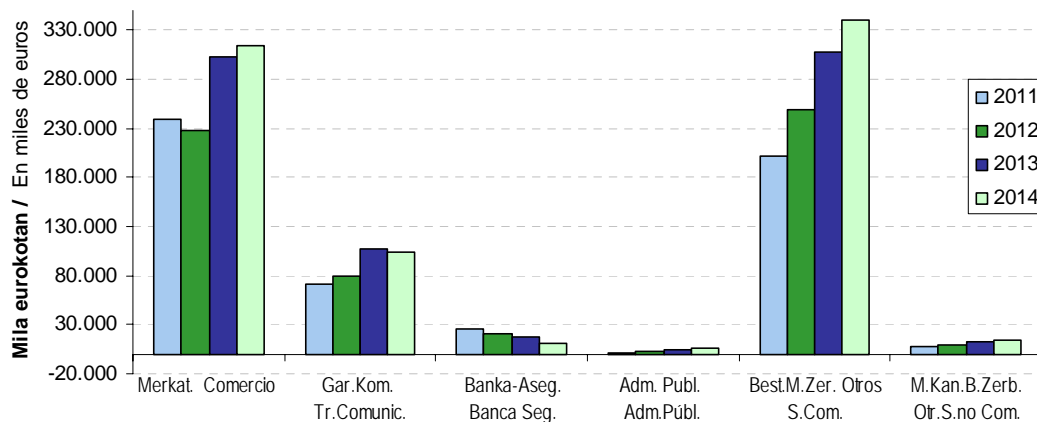

Industria sektorean biltzen diren hamalau jarduera adarrek oso bilakaera desberdina dute. 2014an adar guztiek, bostek izan ezik, emaitza okerragoak izan dituzte. Honela, zera ikus dezakegu:

- Lau taldek soilik hobetu (edo mantendu) dute bere emaitza:
 - Kautxua eta plastikoak (%173,3)
 - Makineria (%39,5)
 - Zura eta altzariak (%30,2)
 - Papera eta grafikoak (%18,2)
 - Elikagaiak (%13,0)

Bosten artean, makineriak izan du hobekuntza kuantitatiborik handiena (37,7 milioi euro), -95,5 milioiko emaitza negatibotik -57,8ko emaitzara pasa baita. Beste hiru talde emaitza positibotik abiatu dira eta hobetu egin dute: zura eta altzariak 2,7 milioiko igoera, papera eta grafikoak 2,3 milioikoa eta, azkenik, kautxuak eta plastikoak 0,9 milioikoa. Azkenik, elikagaien adarra emaitza negatibotik abiatu da, baina hobetu egin du 0,6 milioietan.

- Gainerako adarrak jaitsi egin dira, eta batik bat:
 - Metalgaiak: emaitza %128,1 txikiagoa da, kuantitatiboki ere beherakadarik handiena duen adarra da (-7,2 milioi euro).
 - Industria ez metalikoak: %24,8 jaitsi da (-1,8 milioi euro).
 - Material elektrikoak: %22,5ko jaitsiera izan du, 2,9 milioi gutxiagorekin.
 - Kimikak: emaitza 2,0 milioi euro txikiagoa da, hau da, %21,3 jaitsi da.

Adarren epealdiko bilakaerari erreparatuz gero, ikus daiteke horietako batek ere ez duela hazkunde joera konstanterik.

Hazkunde negatibo konstantea lau adar hauek dute:

- Oinarrizko metalgintza
- Industria ez metalikoak
- Metalezko eraikuntzak
- Metalgaiak

Las catorce ramas de actividad del **sector industrial** tienen muy distinta evolución. En 2014 todas las ramas, salvo cinco, han empeorado su resultado. Así tenemos que:

- Sólo existen cuatro grupos que mejoran (o mantienen) su resultado:
 - Caucho y plástico (173,3%)
 - Maquinaria (39,5%)
 - Madera y muebles (30,2%)
 - Papel y gráficas (18,2%)
 - Alimentación (13,0%)

De entre los cinco, la rama con mayor mejora cuantitativa es la de maquinaria (37,7 millones de euros), pasando de un resultado negativo de -95,5 millones a -57,8 millones de resultado. Otros tres grupos parten de un resultado positivo y lo mejoran: la madera y muebles suben 2,7 millones, la de papel y gráficas 2,3 millones y el caucho y plásticos sube 0,9 millones. Por último, la rama de alimentación parte de un resultado negativo, pero lo mejora en 0,6 millones.

- El resto de las ramas descienden, destacando:
 - Artículos metálicos: decrece en un 128,1%, registrando también el mayor descenso cuantitativo (-7,2 millones de euros).
 - Industria no metálica: desciende un 24,8% (-1,8 millones).
 - Material eléctrico: registra un descenso de 22,5% (-2,9 millones).
 - Químicas: disminuye su resultado en 2,0 millones de euros, es decir, un 21,3%.

Atendiendo a la evolución de las distintas ramas en el periodo, cabe resaltar que ni una sólo presenta una tendencia constante de crecimiento.

Las tasas de decrecimiento constante se dan en las ramas siguientes:

- Metálicas básicas
- Industrias no metálicas
- Construcciones metálicas
- Artículos metálicos



Industriaren gainerako adarrek bilakaera aldakorra dute epealdian zehar emaitzari dagokionez eta ezin da portaera orokor bat ondorioztatu beraien bilakaerari begiratuz.

Zerbitzuen sektorea sei jarduera adarretan banatzen da, eta hauetatik bostek, hobetu dute beraien emaitza 2011-2014 epealdian:

- Administrazio publikoak (%271,0)
- Merkataritza kanpoko beste zerbitzuak (%84,9)
- Beste merkataritza zerbitzuak (%69,6)
- Garraio eta komunikabideak (%46,3)
- Merkataritza (%30,8)

Banka eta aseguruaren adarra da epealdian emaitzaren beherakada izan duen bakarra. Urtez urte jaitxi da, orotara -%58,0 gutxitu delarik bere emaitza.

Ekitaldi honetan nabarmentzekoa da beste merkataritza zerbitzuen adarrak izan duela igoerarik eta emaitzarik handiena: +32,6 milioitan handitu da, 341 milioi euroko emaitza lortuz.

Beste merkataritza zerbitzuen adarra izan da azken hiru ekitaldietan adarrik esanguratsuena, epealdiaren hasieran merkataritzak zuen lehen postua gainditu duen delarik. Epealdian %30,8 igo da merkataritza adarraren emaitza (2011ko 240 milioitik 2014ko 314 milioitara). Beste merkataritza zerbitzuen emaitza are gehiago hazi da, %69,6 (2011ko 201 milioitik 2014ko 341 milioitara).

El resto de ramas de la industria presenta una evolución más errática en sus resultados a lo largo del periodo, no pudiendo establecerse un patrón general de comportamiento.

El **sector servicios** está distribuido en seis ramas de actividad, cinco de las cuales han mejorado su resultado en el periodo 2011-2014:

- Administraciones públicas (271,0%)
- Otros servicios no comerciales (84,9%)
- Otros servicios comerciales (69,6%)
- Transporte y comunicaciones (46,3%)
- Comercio (30,8%)

La rama de banca y seguros es la única que ha visto reducido su resultado durante el periodo. Ha descendido año tras año, empeorando en conjunto un 58,0%.

En este ejercicio cabe destacar la rama de otros servicios comerciales, ya que es la que obtiene el mejor aumento y resultado del ejercicio: ha crecido +32,6 millones, alcanzando los 341 millones de euros.

En los tres últimos ejercicios la rama de otros servicios comerciales se convierte en la rama más representativa del sector, superando al comercio, que lideraba a principios del mismo. El resultado de la rama de comercio ha aumentado un 30,8% en el periodo (de los 240 millones de 2011 a los 314 de 2014). La rama de otros servicios comerciales ha crecido aún más, un 69,6% (de 201 millones en 2011 a los 341 en 2014).



ARAUDIAREN ERANSKINA

2013 ekitaldian zehar -estatu mailan aldaketak onartu badira ere- ez da inongo foru araudirik onartu BEZaren araudiari dagozkion aldaketak jasoko dituenik. Hala ta guztiz ere, Kontzertu Ekonomikoak ezartzen duenaren arabera eta foru araudi eguneratuaren ezean, estatu mailan onartutako ondoko aldaketak aplikagarriak dira:

- **14/2013 Legea**, irailaren 27koa, 2013ko irailaren 28ko BOEn argitaratua eta 2014ko urtarrilaren 1etik indarrean dagoena, kutxa irizpidearen erregimen berezia arautzen duena.
- **22/2013 Legea**, abenduaren 23koa, 2013ko abenduaren 26ko BOEn argitaratua eta 2014ko urtarrilaren 1etik indarrean dagoena. Zergaren legea aldatzen du, Europar Komisioak ohartarazitako zenbait kasu Europar Batasuneko Zuzentarauetara eta Europar Batasuneko Justizia Auzitegiaren jurisprudentziara egokitzeko.
- **1/2014 Errege Lege Dekretua**, urtarrilaren 24koa, 2014ko urtarrilaren 25eko BOEn argitaratu eta egun horretatik aurrerako ondorioak dituenak, ehuneko 21etik ehuneko 10era jaitsi zuen artelanen, zaharkinen eta bilduma-gaien inportazioen tributazioa, bai eta artelanen Batasun barruko entrega eta eskurapenena ere, baldin eta haien autoreek edo eskubidedunek eta birsaltzaile ez diren enpresaburuek, jasanarazitako zerga bere osoan kentzeko eskubidea dutelarik, egiten badute entrega hori.

ANEXO NORMATIVO

En el ejercicio 2013 no se ha aprobado ninguna normativa foral que incorpore las modificaciones realizadas en la regulación del Impuesto sobre el Valor Añadido, si bien, por sujeción al Concierto Económico y a falta de esta normativa foral actualizada, resultan aplicables las siguientes modificaciones realizadas a nivel estatal:

- **Ley 14/2013**, de 27 de septiembre, publicada en el BOE del 28 de septiembre de 2013 y con efectos desde el 1 de enero de 2014, regula el régimen especial del criterio de caja.
- **Ley 22/2013**, de 23 de diciembre, publicada en el BOE del 26 de diciembre de 2013 y con efectos desde el 1 de enero de 2014, modifica la Ley del Impuesto para adecuarla a la Directiva comunitaria, en determinados supuestos que han sido objeto de observación por la comisión Europea o derivan de la jurisprudencia del Tribunal de Justicia de la Unión Europea
- **Real Decreto Ley 1/2014**, de 24 de enero, publicada en el BOE del 25 de enero de 2014 y con efectos desde el día siguiente al de su publicación, modifica la tributación de las importaciones de objetos de arte, antigüedades y objetos de colección, así como de las entregas y adquisiciones intracomunitarias de objetos de arte, cuando dicha entrega sea efectuada por sus autores o derechohabientes y empresarios no revendedores con derecho a deducción íntegra de impuesto soportado, se reduce del 21 al 10 por ciento.



E.5.1. TAULA ERREGIMEN OROKORREKO OINARRI EZARGARRIEN BANAKETA KARGA TASAREN ARABERA

CUADRO E.5.1. DISTRIBUCIÓN DE BASES IMPONIBLES EN RÉGIMEN GENERAL SEGÚN TIPO DE GRAVAMEN

| OINARRI EZARGARRIA | BASE IMPONIBLE | 2014 | | 2013 | | 14/13 |
|----------------------------------|------------------------------|-----------------------|-------|-----------------------|-------|-------|
| | | Zenbatekoa Importe | % | Zenbatekoa Importe | % | % |
| Oinarri Ezargarria % 21 | Base Imponible 21 % | 17.959.826 | 62,3 | 18.898.679 | 67,9 | -5,0 |
| Oinarri Ezargarria % 10 | Base Imponible 10 % | 4.172.450 | 14,5 | 3.981.575 | 14,3 | 4,8 |
| Oinarri Ezargarria % 4 | Base Imponible 4 % | 1.290.253 | 4,5 | 1.281.114 | 4,6 | 0,7 |
| Tasa orokorren OE | B.I. Tipos generales | 23.422.529 | 81,2 | 24.161.368 | 86,8 | -3,1 |
| Baliok.Errek.O.Ezarg. % 5,2 | B.Imp. Rec. Equiv. 5,2 % | 97.443 | 0,3 | 94.373 | 0,3 | 3,3 |
| Baliok.Errek.O.Ezarg. % 1,4 | B.Imp. Rec. Equiv. 1,4 % | 308.319 | 1,1 | 354.373 | 1,3 | -13,0 |
| Baliok.Errek.O.Ezarg. % 0,5 | B.Imp. Rec. Equiv. 0,5 % | 189.508 | 0,7 | 194.990 | 0,7 | -2,8 |
| Baliok. Errekarguen OE | B.I. Rec. Equivalencia | 595.270 | 2,1 | 643.736 | 2,3 | -7,5 |
| Batasun barruko eskurapenen OE | B.I. Adq. Intracomunit. | 3.199.402 | 11,1 | 3.036.468 | 10,9 | 5,4 |
| Subjektu pas. alderanzketaren OE | B.I. Inversión sujeto pasivo | 1.619.647 | 5,6 | 0 | | |
| GUZTIRA | TOTAL | 28.836.848 | 100,0 | 27.841.572 | 100,0 | 3,6 |

Zenbatekoa mila eurokotan / Importe en miles de euros



E.5.2. TAULA SORTUTAKO BEZa ETA BATEZ BESTEKO KARGA TASA ERREGIMEN OROKORREAN

CUADRO E.5.2. IVA DEVENGADO Y TIPO MEDIO DE GRAVAMEN EN RÉGIMEN GENERAL

| KONTZEPTUA | CONCEPTO | 2011 | 2012 | 2013 | 2014 | % | | |
|--|-------------------------------------|------------|------------|------------|------------|-------|-------|-------|
| | | | | | | 12/11 | 13/12 | 14/13 |
| Tasa orokorren oinarri ezargarria | Base imponible tipos generales | 28.468.531 | 25.767.658 | 24.161.368 | 23.422.529 | -9,5 | -6,2 | -3,1 |
| Sortutako kuota | Cuota devengada | 4.472.404 | 4.218.364 | 4.416.920 | 4.242.120 | -5,7 | 4,7 | -4,0 |
| Batez besteko karga tasa | Tipo medio gravamen | 15,71 | 16,37 | 18,28 | 18,11 | 4,2 | 11,7 | -0,9 |
| Baliok.errek. oinarri ezargarria | Base imponible recargo equival. | 823.347 | 671.630 | 643.736 | 595.270 | -18,4 | -4,2 | -7,5 |
| Sortutako kuota | Cuota devengada | 10.605 | 11.090 | 10.839 | 11.057 | 4,6 | -2,3 | 2,0 |
| Batez besteko karga tasa | Tipo medio gravamen | 1,29 | 1,65 | 1,68 | 1,86 | 28,2 | 2,0 | 10,3 |
| Batasun barruko eskur.oin.ezargarria | Base imponible adq.intracomunit. | 3.274.083 | 2.986.481 | 3.036.468 | 3.199.402 | -8,8 | 1,7 | 5,4 |
| Sortutako kuota | Cuota devengada | 551.082 | 526.662 | 595.943 | 622.059 | -4,4 | 13,2 | 4,4 |
| Batez besteko karga tasa | Tipo medio gravamen | 16,83 | 17,63 | 19,63 | 19,44 | 4,8 | 11,3 | -0,9 |
| Subjektu pas. alder. oin. ezargarria (*) | Base imponible inv. suj. pasivo (*) | | | | 1.619.647 | | | |
| Sortutako kuota | Cuota devengada | | | | 313.257 | | | |
| Batez besteko karga tasa | Tipo medio gravamen | | | | 19,34 | | | |

Zenbatekoa mila eurokotan / Importe en miles de euros

(*) Subjektu pasiboaren alderanzketari dagozkion oinarri ezargarria eta sortutako kuota 2014 urte arte gainerako oinarri eta kuotetan banatuta zegoen.

La base imponible y cuota correspondiente a la inversión del sujeto pasivo se incluía hasta 2014 en el resto de bases y cuotas.



E.5.3. TAULA BEZaren KENKARIAK ERREGIMEN OROKORREAN
 CUADRO E. 5.3. IVA TOTAL DEDUCCIONES DEL RÉGIMEN GENERAL

| KENKARIAK | DEDUCCIONES | 2011 | 2012 | 2013 | 2014 | % | | |
|---------------------------------|-----------------------------|------------------|------------------|------------------|------------------|-------------|------------|------------|
| | | | | | | 12/11 | 13/12 | 14/13 |
| Barne eragiketak | Operaciones Interiores | 3.688.959 | 3.498.995 | 3.615.917 | 3.682.846 | -5,1 | 3,3 | 1,9 |
| Inportazioak | Importaciones | 130.987 | 123.618 | 136.092 | 149.783 | -5,6 | 10,1 | 10,1 |
| Batasun barruko eskurapenak | Adq. intracomunitarias | 547.497 | 523.230 | 592.137 | 616.570 | -4,4 | 13,2 | 4,1 |
| N.A. eta A.ko erregimen berezia | Rég. Esp. Agr. Gan. y Pesca | 3.288 | 2.342 | 2.431 | 2.725 | -28,8 | 3,8 | 12,1 |
| KENKARIAK, GUZTIRA | TOTAL DEDUCCIONES | 4.370.731 | 4.148.185 | 4.346.577 | 4.451.924 | -5,1 | 4,8 | 2,4 |

Zenbatekoa mila eurokotan / Importe en miles de euros



E.5.4. TAULA GIPIZKOAKO LURRALDE HISTORIKOARI EGOTZITAKO EMAITZA TRIBUTAZIO ERREGIMENAREN ARABERA
CUADRO E.5.4. RESULTADO ATRIBUIDO AL TERRITORIO HISTÓRICO DE GIPIZKOA SEGÚN EL RÉGIMEN DE TRIBUTACIÓN

| TRIBUTAZIO ERREGIMENA | RÉGIMEN TRIBUTARIO | GIPIZKOARI EGOTZITAKO EMAITZA RESULTADO ATRIBUIDO A GIPIZKOA | | | | % BARIAZIO TASA TASA VARIACIÓN % | | |
|-------------------------------|------------------------------------|---|----------------|----------------|----------------|-------------------------------------|-------------|------------|
| | | 2011 | 2012 | 2013 | 2014 | 12/11 | 13/12 | 14/13 |
| Erregimen Orrokorra | Régimen General | 663.425 | 608.116 | 677.133 | 739.664 | -8,3 | 11,3 | 9,2 |
| Enpresa handiak | Grandes empresas | 422.708 | 387.689 | 518.591 | 516.083 | -8,3 | 33,8 | -0,5 |
| Hileko itzulketen erregistroa | Registro de devoluciones mensuales | -327.433 | -342.552 | -428.109 | -418.537 | -4,6 | -25,0 | 2,2 |
| Bestelakoak (*) | Resto (*) | 568.150 | 562.979 | 586.651 | 642.118 | -0,9 | 4,2 | 9,5 |
| Erregimen Erraztua | Régimen Simplificado | 7.147 | 7.643 | 7.859 | 7.058 | 6,9 | 2,8 | -10,2 |
| GUZTIRA | TOTAL | 670.572 | 615.759 | 684.990 | 746.723 | -8,2 | 11,2 | 9,0 |

Zenbatekoa mila eurokotan / Importe en miles de euros

(*) 2014an bi erregimeni lotutako 212 zergadun, 2013ko 210, 2012ko 267 eta 2011ko 205 sartu ditu
Incluye 212 contribuyentes que están sometidos a los dos regímenes en 2014, 210 en el ejercicio
2013, 267 en 2012 y 205 en 2011



E.5.5. TAULA HILEKO ITZULKETEN ERREGISTROAN INSKRIBATUTAKOEI BEZan ITZULITAKOAREN BILAKAERA SORTZAPEN HILABETEEN ARABERA
CUADRO E.5.5. EVOLUCIÓN DE LAS DEVOLUCIONES DE IVA A LOS INSCRITOS EN EL REGISTRO DE DEVOLUCIONES MENSUALES POR MESES DE DEVENGO

| HILABETEA | MESES | 2011 | | 2012 | | 2013 | | 2014 | |
|-----------|-----------|-------------------|-------------------------|-------------------|-------------------------|-------------------|-------------------------|-------------------|-------------------------|
| | | Kopurua Número | Itzulketa Devolución | Kopurua Número | Itzulketa Devolución | Kopurua Número | Itzulketa Devolución | Kopurua Número | Itzulketa Devolución |
| Urtarrila | Enero | 803 | 30.663 | 851 | 36.176 | 941 | 44.745 | 1.023 | 41.159 |
| Otsaila | Febrero | 799 | 34.491 | 850 | 40.778 | 941 | 40.595 | 1.023 | 42.505 |
| Martxoa | Marzo | 832 | 44.426 | 877 | 43.746 | 985 | 44.208 | 1.065 | 46.910 |
| Apirila | Abril | 821 | 43.103 | 860 | 41.367 | 962 | 46.607 | 1.043 | 44.777 |
| Maiatza | Mayo | 822 | 44.980 | 862 | 37.045 | 966 | 48.468 | 1.044 | 47.829 |
| Ekaina | Junio | 857 | 42.479 | 885 | 36.597 | 1.022 | 39.910 | 1.065 | 43.978 |
| Uztaila | Julio | 844 | 42.216 | 864 | 39.353 | 1.002 | 46.218 | 1.058 | 43.712 |
| Abuztua | Agosto | 845 | 24.823 | 863 | 22.892 | 999 | 27.336 | 1.057 | 27.113 |
| Iraila | Setiembre | 862 | 44.594 | 876 | 39.069 | 1.017 | 44.896 | 1.073 | 50.082 |
| Urria | Octubre | 853 | 39.881 | 865 | 45.480 | 1.012 | 51.503 | 1.060 | 55.899 |
| Azaroa | Noviembre | 851 | 40.136 | 865 | 43.661 | 1.017 | 45.402 | 1.059 | 43.312 |
| Abendua | Diciembre | 949 | 52.790 | 901 | 73.822 | 1.109 | 60.586 | 1.086 | 61.164 |
| GUZTIRA | TOTAL | 10.138 | 484.582 | 10.419 | 499.986 | 11.973 | 540.474 | 12.656 | 548.440 |

Zenbatekoa mila eurokotan / Importe en miles de euros

E.5.6. TAULA AITORPEN BATERATUA
CUADRO E.5.6. DECLARACION CONSOLIDADA

| KONTZEPTUA | CONCEPTO | HILEKO AITORPENAK DECLARACIONES MENSUALES | | | HIRUHILEKO AITORPENAK DECLARACIONES TRIMESTRALES | | | | GUZTIRA TOTAL |
|--|--|--|---|------------------|---|--|--|------------------|------------------|
| | | Enpresa handiak Grandes empresas | Hileko itzulketen erregistroa Registro de devoluciones mensuales | Guztira Total | Erregimen Orokorra Régimen General | Erregimen Erraztua Régimen Simplif. | Erregimen Orokor+Erraztua Régimen Gener.+Simplif. | Guztira Total | |
| OINARRI EZARGARRIA (OE) | BASE IMPONIBLE | | | | | | | | |
| Oinarri Ezargarría % 21 | Base Imponible 21 % | 7.497.621 | 3.691.190 | 11.188.811 | 6.768.900 | | 2.116 | 6.771.016 | 17.959.826 |
| Oinarri Ezargarría % 10 | Base Imponible 10 % | 1.307.754 | 883.843 | 2.191.596 | 1.979.912 | | 942 | 1.980.854 | 4.172.450 |
| Oinarri Ezargarría % 4 | Base Imponible 4 % | 571.456 | 422.246 | 993.702 | 296.511 | | 40 | 296.551 | 1.290.253 |
| Baliok.Errek.O.Ezarg. % 5,2 | B.Imp. Rec. Equiv. 5,2 % | 45.453 | 8.164 | 53.617 | 43.825 | | | 43.825 | 97.443 |
| Baliok.Errek.O.Ezarg. % 1,4 | B.Imp. Rec. Equiv. 1,4 % | 229.854 | 10.007 | 239.861 | 68.446 | | 12 | 68.457 | 308.319 |
| Baliok.Errek.O.Ezarg. % 0,5 | B.Imp. Rec. Equiv. 0,5 % | 151.426 | 4.732 | 156.158 | 33.342 | | 9 | 33.351 | 189.508 |
| Batasun barruko eskurapenen O.E. | B. Imp. Adq. Intracomunitaria | 993.215 | 1.624.975 | 2.618.190 | 581.212 | | | 581.211 | 3.199.402 |
| Subjektu pasiboaren alderanzketa O.E. | B. Imp. Inversión sujeto pasivo | 376.833 | 899.057 | 1.275.890 | 343.378 | | 379 | 343.757 | 1.619.647 |
| SORTUTAKO KUOTA | CUOTA DEVENGADA | | | | | | | | |
| Sortutako Kuota % 21 | Cuota Devengada 21 % | 1.575.304 | 776.179 | 2.351.483 | 1.421.326 | | 444 | 1.421.770 | 3.773.254 |
| Sortutako Kuota % 10 | Cuota Devengada 10 % | 130.777 | 88.383 | 219.160 | 198.001 | | 94 | 198.095 | 417.255 |
| Sortutako Kuota % 4 | Cuota Devengada 4 % | 22.858 | 16.890 | 39.748 | 11.861 | | 2 | 11.863 | 51.611 |
| Baliok.Errek.Sort.K. % 5,2 | C.Dev. Rec. Equi 5,2 % | 2.362 | 481 | 2.843 | 2.295 | | | 2.295 | 5.137 |
| Baliok.Errek.Sort.K. % 1,4 | C.Dev. Rec. Equi 1,4 % | 3.874 | 140 | 4.014 | 958 | | | 958 | 4.972 |
| Baliok.Errek.Sort.K. % 0,5 | C.Dev. Rec. Equi 0,5 % | 757 | 24 | 781 | 168 | | | 168 | 948 |
| Batasun barruko eskurapenetan Sort.K. | C. Dev. adq. intracomunitaria | 189.679 | 325.160 | 514.839 | 107.220 | | | 107.220 | 622.059 |
| Subjektu pasiboaren alder. Sort. K. | C. Dev. Inversión sujeto pasivo | 70.817 | 176.906 | 247.723 | 65.455 | | 79 | 65.534 | 313.257 |
| Sortutako Kuota, Guztira (1) | Total Cuota Devengada (1) | 1.996.428 | 1.384.163 | 3.380.592 | 1.807.284 | | 619 | 1.807.903 | 5.188.494 |
| KENKARIAK KUOTAK : | DEDUCCIONES. CUOTAS : | | | | | | | | |
| Barne eragiketak | Operaciones Interiores | 1.261.093 | 1.384.652 | 2.645.745 | 1.036.849 | | 252 | 1.037.101 | 3.682.846 |
| Inportazioak | Importaciones | 31.584 | 94.976 | 126.560 | 23.223 | | | 23.223 | 149.783 |
| Batasun barruko eskurapenak | Adq. intracomunitarias | 189.268 | 322.118 | 511.386 | 105.184 | | | 105.184 | 616.570 |
| N.A. eta A.ko erregimen berezia | Rég. Esp. Agr. Gan. y Pesca | 103 | 1.151 | 1.254 | 1.471 | | | 1.471 | 2.725 |
| Inbertsioen erregularizazioa | Regularización invers. y reduc.ded. | -1.703 | -197 | -1.900 | -1.195 | | | -1.195 | -3.094 |
| Kendutako Kuota, Guztira (2) | Total Cuota Deducida (2) | 1.480.345 | 1.802.700 | 3.283.045 | 1.165.533 | | 252 | 1.165.785 | 4.448.830 |
| ERREGIMEN OROKORREKO DIFER. (3)=(1)-(2) | D. RÉGIMEN GENERAL (3)=(1)-(2) | 516.083 | -418.537 | 97.547 | 641.751 | | 367 | 642.118 | 739.664 |
| ERREGIMEN ERRAZTUA | RÉGIMEN SIMPLIFICADO | | | | | | | | |
| Moduluak, Guztira | Total Módulos | | | | -3 | 8.535 | 435 | 8.967 | 8.967 |
| Batasun barruko eskurapenak | Adquisiciones intracomunitarias | | | | | 149 | 2 | 151 | 151 |
| Beste sortzapen batzuk | Otros Devengos | | | | | 573 | 16 | 589 | 589 |
| Sortutako Kuota, Guztira | Total Cuota Devengada | | | | -3 | 9.257 | 453 | 9.707 | 9.707 |
| Kenkariak | Deducciones | | | | 8 | 2.486 | 155 | 2.649 | 2.649 |
| ERREGIMEN ERRAZTUKO DIFERENTZIA (4) | DIFER. RÉGIMEN SIMPLIFICADO (4) | | | | -11 | 6.771 | 298 | 7.058 | 7.059 |
| GIPUZKOARI EGOTZITAKO EMAITZA (5) = (3) + (4) | RESULT. ATRIBUIDO AL T.H.GIPUZKOA (5) = (3) + (4) | 516.083 | -418.537 | 97.546 | 641.740 | 6.771 | 665 | 649.176 | 746.723 |
| ORDAINDU BEHARREKOA | A INGRESAR | 533.323 | 121.028 | 654.351 | 678.667 | 7.607 | 745 | 687.019 | 1.341.369 |
| ITZULI BEHARREKOA | A DEVOLVER | 22.738 | 548.440 | 571.178 | 34.409 | 531 | 48 | 34.988 | 606.166 |
| KONPENSATU BEHAR.GEHIKUNTZA | INCR. A COMPENSAR | -5.498 | -8.875 | -14.373 | 2.518 | 305 | 32 | 2.855 | -11.519 |
| Batasun barruko salmentak | Entregas intracomunitarias | 616.900 | 3.837.801 | 4.454.701 | 337.667 | 736 | | 338.403 | 4.793.104 |
| Esportazioak | Exportaciones | 770.388 | 2.650.684 | 3.421.072 | 211.401 | 46 | | 211.447 | 3.632.519 |
| Aitortzaile kopurua | Nº Contribuyentes | 920 | 1.091 | 2.011 | 54.564 | 4.562 | 212 | 59.338 | 61.349 |
| Aitorpen kopurua | Nº Declaraciones | 10.428 | 12.656 | 23.084 | 203.855 | 17.430 | 861 | 222.146 | 245.230 |



E.5.7.TAULA AITORPEN BATERATUA AITORTZAILE MOTAREN ARABERA
CUADRO E.5.7. DECLARACION CONSOLIDADA SEGUN TIPO DE DECLARANTE

| KONTZEPETUA | CONCEPTO | SOZIJETATEAK / SOCIEDADES | | | | | ONDASUN KOMUNITATEAK COMUNIDAD DE BIENES | PERTSONA FISIKOAK PERSONAS FÍSICAS | GUZTIRA TOTAL |
|--|--|--|---|--|--|---|---|---------------------------------------|------------------|
| | | Sozietate Anonimoak Sociedades Anónimas | Erantzun Mugatuko Sozietateak Sociedades de Responsabilidad Limitada | Sozietate Kooperatiboak Sociedades Cooperativas | Gainerako Sozietateak Resto de Sociedades | Sozietateak Guztira Total Sociedades | | | |
| | | | | | | | | | |
| OINARRI EZARGARRIA (OE) | BASE IMPONIBLE | | | | | | | | |
| Oinarri Ezargarría % 21 | Base Imponible 21 % | 7.155.044 | 7.972.905 | 1.353.698 | 652.639 | 17.134.286 | 149.614 | 675.926 | 17.959.826 |
| Oinarri Ezargarría % 10 | Base Imponible 10 % | 1.169.847 | 2.056.866 | 355.003 | 191.908 | 3.773.624 | 115.949 | 282.877 | 4.172.450 |
| Oinarri Ezargarría % 4 | Base Imponible 4 % | 398.884 | 709.000 | 136.461 | 16.783 | 1.261.128 | 10.271 | 18.854 | 1.290.253 |
| | | | | | 0 | | | | |
| Baliok. Errek.O.Ezarg. % 5,2 | B.Imp. Rec. Equiv. 5,2 % | 27.526 | 56.223 | 6.081 | 3.999 | 93.829 | 1.170 | 2.444 | 97.443 |
| Baliok. Errek.O.Ezarg. % 1,4 | B.Imp. Rec. Equiv. 1,4 % | 17.111 | 274.182 | 5.415 | 3.198 | 299.906 | 1.311 | 7.102 | 308.319 |
| Baliok. Errek.O.Ezarg. % 0,5 | B.Imp. Rec. Equiv. 0,5 % | 10.629 | 172.048 | 1.495 | 107 | 184.279 | 3.288 | 1.941 | 189.508 |
| | | | | | 0 | | | | |
| Batasun barruko eskurapenen O.E. | B. Imp. Adq. Intracomunitaria | 1.253.677 | 1.534.723 | 355.981 | 40.525 | 3.184.906 | 2.169 | 12.327 | 3.199.402 |
| Subjektu pasiboaren alderanzketa O.E. | B. Imp. Inversión sujeto pasivo | 508.028 | 626.511 | 147.985 | 317.415 | 1.599.939 | 4.318 | 15.390 | 1.619.647 |
| | | | | | 0 | | | | |
| SORTUTAKO KUOTA | CUOTA DEVENGADA | | | | | | | | |
| | | | | | 0 | | | | |
| Sortutako Kuota % 21 | Cuota Devengada 21 % | 1.502.664 | 1.676.000 | 284.220 | 137.058 | 3.599.942 | 31.420 | 141.892 | 3.773.254 |
| Sortutako Kuota % 10 | Cuota Devengada 10 % | 116.987 | 205.690 | 35.500 | 19.190 | 377.367 | 11.595 | 28.293 | 417.255 |
| Sortutako Kuota % 4 | Cuota Devengada 4 % | 15.955 | 28.360 | 5.458 | 672 | 50.445 | 411 | 755 | 51.611 |
| | | | | | 0 | | | | |
| Baliok. Errek.Sort.K. % 5,2 | C. Dev. Rec. Equi 5,2 % | 1.429 | 2.974 | 316 | 208 | 4.927 | 61 | 149 | 5.137 |
| Baliok. Errek.Sort.K. % 1,4 | C. Dev. Rec. Equi 1,4 % | 240 | 4.494 | 76 | 45 | 4.855 | 18 | 99 | 4.972 |
| Baliok. Errek.Sort.K. % 0,5 | C. Dev. Rec. Equi 0,5 % | 53 | 860 | 7 | 2 | 922 | 16 | 10 | 948 |
| | | | | | 0 | | | | |
| Batasun barruko eskurapenen. Sort.K. | C. Dev. adq. intracomunitaria | 255.505 | 284.702 | 73.471 | 5.585 | 619.263 | 436 | 2.360 | 622.059 |
| Subjektu pasiboaren alder. Sort.K. | C. Dev. Inversión sujeto pasivo | 97.950 | 118.622 | 27.486 | 65.375 | 309.433 | 821 | 3.003 | 313.257 |
| | | | | | 0 | | | | |
| Sortutako Kuota, Guztira (1) | Total Cuota Devengada (1) | 1.990.783 | 2.321.702 | 426.536 | 228.133 | 4.967.154 | 44.778 | 176.562 | 5.188.494 |
| | | | | | 0 | | | | |
| KENKARIAK KUOTAK : | DEDUCCIONES. CUOTAS : | | | | | | | | |
| | | | | | 0 | | | | |
| Barne eragiketak | Operaciones interiores | 1.484.047 | 1.534.259 | 397.848 | 155.482 | 3.571.636 | 24.906 | 86.304 | 3.682.846 |
| Inportazioak | Importaciones | 60.702 | 63.130 | 21.726 | 4.007 | 149.565 | 12 | 206 | 149.783 |
| Batasun barruko eskurapenak | Adq. intracomunitarias | 254.964 | 280.939 | 73.335 | 5.202 | 614.440 | 424 | 1.706 | 616.570 |
| N.A. eta A.ko erregimen berezia | Rég. Esp. Agr. Gan. y Pesca | 99 | 1.614 | 838 | 37 | 2.588 | 51 | 86 | 2.725 |
| Inbertsioen erregularizazioa | Regularización inversiones | -1.644 | -1.198 | -142 | -123 | -3.107 | -51 | 64 | -3.094 |
| Kendutako Kuota, Guztira (2) | Total Cuota Deducida (2) | 1.798.168 | 1.878.744 | 493.606 | 164.606 | 4.335.124 | 25.342 | 88.364 | 4.448.830 |
| ERREGIMEN OROKORREKO DIFER. (3)=(1)-(2) | D. RÉGIMEN GENERAL (3)=(1)-(2) | 192.615 | 442.960 | -67.070 | 63.523 | 632.028 | 19.438 | 88.198 | 739.664 |
| ERREGIMEN ERRAZTUA | RÉGIMEN SIMPLIFICADO | | | | | | | | |
| Moduluak Guztira | Total Módulos | | | | 28 | 28 | 958 | 7.981 | 8.967 |
| Batasun barruko eskurapenak | Adquisiciones intracomunitarias | | | | 1 | 1 | 22 | 128 | 151 |
| Beste sortzapen batzuk | Otros Devengos | | | | 0 | 0 | 84 | 505 | 589 |
| Sortutako Kuota, Guztira | Total Cuota Devengada | 0 | 0 | 0 | 29 | 29 | 1.064 | 8.614 | 9.707 |
| Kenkariak | Deducciones | | | | 27 | 27 | 224 | 2.398 | 2.649 |
| | | | | | 0 | | | | |
| ERREGIMEN ERRAZTUKO DIFERENTZIA (4) | DIFER. RÉGIMEN SIMPLIFICADO (4) | 0 | 0 | 0 | 3 | 3 | 840 | 6.216 | 7.059 |
| GIPUZKOARI EGOTZITAKO EMAITZA (5) = (3) + (4) | RESULT. ATRIBUIDO AL T.H.GIPUZKOA (5) = (3) + (4) | 192.615 | 442.960 | -67.070 | 63.526 | 632.031 | 20.278 | 94.414 | 746.723 |
| ORDAINDU BEHARREKOA | A INGRESAR | 442.871 | 635.938 | 62.080 | 79.424 | 1.220.313 | 21.252 | 99.804 | 1.341.369 |
| ITZULI BEHARREKOA | A DEVOLVER | 256.729 | 196.766 | 129.642 | 17.731 | 600.868 | 872 | 4.426 | 606.166 |
| KONPENSATU BEHAR.GEHIKUNTZA | INCR. A COMPENSAR | -6.473 | -3.788 | -492 | -1.832 | -12.585 | 102 | 964 | -11.519 |
| Batasun barruko salmentak | Entregas Intracomunitarias | 2.074.130 | 1.746.213 | 944.516 | 11.821 | 4.776.680 | 1.738 | 14.686 | 4.793.104 |
| Esportazioak | Exportaciones | 1.576.863 | 1.239.104 | 776.499 | 18.649 | 3.611.115 | 1.787 | 19.617 | 3.632.519 |
| Aitortzaile kopurua | Nº Contribuyentes | 2.109 | 16.212 | 715 | 1.764 | 20.800 | 4.227 | 36.322 | 61.349 |
| Aitorpen kopurua | Nº Declaraciones | 14.401 | 70.184 | 3.427 | 7.455 | 95.467 | 16.092 | 133.671 | 245.230 |

Zenbatekoa mila eurokotan / Importe en miles de euros

E.5.8. TAULA AITORPEN BATERATUA JARDUERA ADARREN ARABERA
CUADRO E.5.8. DECLARACIÓN CONSOLIDADA POR RAMAS DE ACTIVIDAD

| KONTZEPTUA | CONCEPTO | NEKAZ.-ABEL-ARRANTZA AGRICULTURA Y PESCA | ENERGIA ETA URA ENERGIA Y AGUA | OINARRIZKO METALIGINTZ. METÁLICAS BÁSICAS | INDUSTRIA EZ METALIKOA INDUSTRIA NO METÁLICA | KIMIKA QUÍMICA | METALEZKO ERAIKUNTZA CONSTRUC. METÁLICAS | METALGAIKAIK ARTÍCULOS METÁLICOS | MAKINERIA MAQUINARIA | MATERIAL ELEKTRIKOA MATERIAL ELÉCTRICO | GARRAIOKO MATERIALA MATERIAL DE TRANSPORTE | ELIKAGAIKAIK ALIMENTACIÓN | EHUNGINTZA OINETAKOAK TEXTIL Y CALZADO |
|---|---|--|--------------------------------|---|--|----------------|--|----------------------------------|----------------------|--|--|---------------------------|--|
| OINARRI EZARGARRIA (OE) | BASE IMPONIBLE | | | | | | | | | | | | |
| Oinarri Ezargarría % 21 | Base Imponible 21 % | 31.517 | 424.026 | 480.654 | 178.953 | 212.978 | 694.914 | 882.169 | 997.692 | 354.747 | 309.513 | 82.175 | 43.054 |
| Oinarri Ezargarría % 10 | Base Imponible 10 % | 24.607 | 71.936 | 236 | 651 | 9.476 | 3.418 | 1.463 | 15.037 | 7.503 | 737 | 475.768 | 1.982 |
| Oinarri Ezargarría % 4 | Base Imponible 4 % | 23.205 | 152 | | | 3.670 | | | 245 | 4 | | 228.450 | |
| Baliok.Errek.O.Ezarg. % 5,2 | B.Imp. Rec. Equiv. 5,2 % | 28 | -16 | 4 | 229 | 2.116 | 9 | 2.495 | 629 | 56 | 416 | 262 | 6.686 |
| Baliok.Errek.O.Ezarg. % 1,4 | B.Imp. Rec. Equiv. 1,4 % | 728 | | | | 2.102 | | | 616 | | 227 | 9.194 | 59 |
| Baliok.Errek.O.Ezarg. % 0,5 | B.Imp. Rec. Equiv. 0,5 % | 293 | | | | 197 | | | | | | 8.265 | |
| Batasun barruko eskurapenen O.E. | B. Imp. Adq. Intracomunitaria | 1.861 | 6.601 | 249.861 | 27.973 | 115.541 | 158.984 | 170.105 | 279.173 | 148.713 | 171.635 | 68.079 | 7.297 |
| Subjektu pasiboaren alderantzeta O.E. | B. Imp. Inversión sujeto pasivo | 302 | 24.761 | 321.129 | 1.927 | 10.820 | 116.350 | 42.242 | 51.554 | 16.950 | 21.690 | 1.736 | 1.044 |
| SORTUTAKO KUOTA | CUOTA DEVENGADA | | | | | | | | | | | | |
| Sortutako Kuota % 21 | Cuota Devengada 21 % | 6.620 | 89.086 | 100.924 | 37.564 | 44.753 | 145.874 | 185.146 | 209.255 | 74.500 | 65.010 | 17.221 | 9.042 |
| Sortutako Kuota % 10 | Cuota Devengada 10 % | 2.461 | 7.195 | 24 | 65 | 948 | 342 | 146 | 1.504 | 750 | 74 | 47.577 | 198 |
| Sortutako Kuota % 4 | Cuota Devengada 4 % | 928 | -31 | | | 147 | | | 10 | | | 9.138 | |
| Baliok.Errek.Sort.K. % 5,2 | C. Dev. Rec. Equi 5,2 % | 1 | -3 | | 12 | 110 | | 130 | 33 | 3 | 22 | 14 | 348 |
| Baliok.Errek.Sort.K. % 1,4 | C. Dev. Rec. Equi 1,4 % | 10 | | | | 29 | | | 9 | | 3 | 129 | 1 |
| Baliok.Errek.Sort.K. % 0,5 | C. Dev. Rec. Equi 0,5 % | 1 | | | | 1 | | | | | | 41 | |
| Batasun barruko eskurapenak. Sort. K. | C. Dev. adq. intracomunitaria | 299 | 1.386 | 52.465 | 5.874 | 23.894 | 33.367 | 35.708 | 58.474 | 31.220 | 36.009 | 9.387 | 1.532 |
| Subjektu pasiboaren alder. Sort. K. | C. Dev. Inversión sujeto pasivo | 58 | 5.131 | 67.436 | 383 | 2.191 | 24.782 | 8.050 | 10.567 | 265 | 4.468 | 309 | 68 |
| Sortutako Kuota, Guztira (1) | Total Cuota Devengada (1) | 10.378 | 102.766 | 220.850 | 43.897 | 72.073 | 204.366 | 229.181 | 279.850 | 106.738 | 105.586 | 83.815 | 11.188 |
| KENKARIAK KUOTAK : | DEDUCCIONES . CUOTAS : | | | | | | | | | | | | |
| Barne eragiketak | Operaciones interiores | 7.091 | 86.014 | 165.574 | 30.461 | 38.550 | 198.394 | 179.997 | 270.894 | 58.755 | 142.529 | 76.317 | 5.370 |
| Inportazioak | Importaciones | 647 | 251 | 26.520 | 2.196 | 2.453 | 8.699 | 15.168 | 8.464 | 6.913 | 12.744 | 3.468 | 1.918 |
| Batasun barruko eskurapenak | Adq. intracomunitarias | 297 | 1.386 | 52.465 | 5.816 | 23.894 | 33.366 | 35.717 | 58.428 | 31.220 | 35.988 | 7.610 | 1.529 |
| N.A. eta A.ko erregimen berezia | Rég. Esp. Agr. Gan. y Pesca | 92 | | | | | | | | | | 351 | |
| Inbertsioen erreg. eta kenkariaren murr. | Regularización invers. y reduc.ded. | 8 | | | -5 | -37 | 33 | 3 | -55 | -33 | -32 | 49 | |
| Kendutako Kuota, Guztira (2) | Total Cuota Deducida (2) | 8.135 | 87.651 | 244.559 | 38.468 | 64.860 | 240.492 | 230.885 | 337.731 | 96.855 | 191.228 | 87.795 | 8.817 |
| ERREGIMEN OROKORREKO DIFER. (3)=(1)-(2) | DIFERENCIA RÉGIMEN GENERAL (3)=(1)-(2) | 2.244 | 15.115 | -23.709 | 5.430 | 7.213 | -36.127 | -1.704 | -57.881 | 9.883 | -85.642 | -3.980 | 2.371 |
| ERREGIMEN ERRAZTUA | RÉGIMEN SIMPLIFICADO | | | | | | | | | | | | |
| Moduluak Guztira | Total Módulos | 29 | | | | | 56 | 117 | 63 | | | 55 | |
| Batasun barruko eskurapenak | Adquisic. intracomunitarias | | | | | | | | | | | | 1 |
| Beste sortzapen batzuk | Otros Devengos | | | | | | | | | | | | |
| Sortutako Kuota, Guztira | Total Cuota Devengada | 29 | | | | | 56 | 117 | 63 | | 0 | 56 | 0 |
| Kenkariak | Deducciones | 14 | | | | | | 3 | 1 | | | 10 | |
| ERREGIMEN ERRAZTUKO DIFERENTZIA (4) | DIFERENCIA RÉGIMEN SIMPLIFICADO (4) | 15 | 0 | 0 | 0 | 0 | 56 | 114 | 62 | 0 | 0 | 46 | 0 |
| GIPUZKOARI EGOTZITAKO EMAITZA (5) = (3) + (4) | RESULT. ATRIBUIDO AL T.H.GIPUZKOA (5) = (3) + (4) | 2.259 | 15.115 | -23.709 | 5.430 | 7.213 | -36.071 | -1.590 | -57.819 | 9.883 | -85.642 | -3.934 | 2.371 |
| ORDAINDU BEHARREKOA | A INGRESAR | 3.844 | 16.663 | 15.739 | 7.432 | 11.877 | 37.958 | 55.440 | 59.016 | 23.526 | 4.446 | 10.260 | 3.062 |
| ITZULI BEHARREKOA | A DEVOLVER | 1.629 | 3.398 | 39.513 | 2.045 | 4.025 | 75.511 | 59.927 | 117.436 | 10.101 | 89.900 | 14.932 | 646 |
| KONPENSATZ. BEHARREKOA | INCR. A COMPENSAR | -44 | -1.850 | -65 | -43 | 639 | -1.482 | -2.897 | -601 | 3.542 | 188 | -738 | 45 |
| Batasun barruko salmentak | Entregas intracomunitarias | 4.138 | 622 | 516.045 | 52.670 | 117.136 | 604.019 | 548.548 | 645.464 | 171.969 | 488.070 | 122.387 | 6.971 |
| Esportazioak | Exportaciones | 357 | 47.499 | 283.726 | 21.794 | 50.118 | 299.435 | 249.543 | 802.814 | 112.339 | 464.455 | 20.960 | 5.769 |
| Aitortzaile kopurua | Nº Contribuyentes | 283 | 146 | 48 | 112 | 63 | 597 | 944 | 650 | 144 | 80 | 414 | 137 |
| Aitorpen kopurua | Nº Declaraciones | 1.179 | 680 | 317 | 599 | 411 | 2.724 | 4.383 | 3.417 | 782 | 513 | 1.948 | 588 |

Zenbatekoa mila eurokotan / Importe en miles de euros



E.5.8. TAULA AITORPEN BATERATUA JARDUERA ADARREN ARABERA (JARRAIPENA)
CUADRO E.5.8. DECLARACIÓN CONSOLIDADA POR RAMAS DE ACTIVIDAD (CONTINUACIÓN)

| KONTZEPTUA | CONCEPTO | ZURA ETA ALTZARIAK MADERA Y MUEBLES | PAPERA ETA GRAFIKOAK PAPEL Y GRÁFICAS | KAUTXUA ETA PLASTIKOAK CAUCHO Y PLÁSTICO | ERAIKUNTZA CONSTRUC. | MERKATAR. COMERCIO | GARRAIOA KOMUNIK. TRANSPORTE COMUNICAC. | BANKA ETA ASEGURUAK BANCA Y SEGUROS | ADMINISTR. PUBLIKOAK ADMINISTRAC. PUBLICAS | BEST.MERKAT. ZERBITZUAK OTROS SERV. COMERCIALES | MERK.KANP. BESTE ZERB. OTROS SERV. NO COMERC. | SAILKATU GABE SIN CLASIFICAR | GUZTIRA TOTAL |
|---|---|--|--|---|-------------------------|-----------------------|--|--|---|--|--|---------------------------------------|------------------|
| OINARRI EZARGARRIA (OE) | BASE IMPONIBLE | | | | | | | | | | | | |
| Oinarri Ezargarría % 21 | Base Imponible 21 % | 153.039 | 589.469 | 267.650 | 1.146.725 | 5.420.543 | 2.155.839 | 114.334 | 35.046 | 3.051.919 | 119.485 | 213.386 | 17.959.826 |
| Oinarri Ezargarría % 10 | Base Imponible 10 % | 4.104 | 1.799 | 3.669 | 300.978 | 2.170.896 | 107.964 | 6.307 | 46.970 | 760.782 | 93.845 | 62.322 | 4.172.450 |
| Oinarri Ezargarría % 4 | Base Imponible 4 % | | 65.607 | 71 | 106 | 749.530 | 1.129 | 3 | 547 | 142.737 | 65.197 | 9.598 | 1.290.253 |
| Baliok.Errek.O.Ezarg. % 5,2 | B.Imp. Rec. Equiv. 5,2 % | 1.671 | 3.988 | 3.029 | 55 | 71.259 | 7 | | | 4.336 | 1 | 184 | 97.443 |
| Baliok.Errek.O.Ezarg. % 1,4 | B.Imp. Rec. Equiv. 1,4 % | | 16 | 2 | 1.354 | 287.773 | 219 | | | 5.691 | | 339 | 308.319 |
| Baliok.Errek.O.Ezarg. % 0,5 | B.Imp. Rec. Equiv. 0,5 % | | 867 | 30 | 37 | 176.822 | | | | 2.601 | 5 | 392 | 189.508 |
| Batasun barruko eskurapenen O.E. | B. Imp. Adq. Intracomunitaria | 18.167 | 170.352 | 98.644 | 27.114 | 920.391 | 371.870 | 3.530 | 643 | 167.475 | 11.515 | 3.878 | 3.199.402 |
| Subjektu pasiboaren alderanzketa O.E. | B. Imp. Inversión sujeto pasivo | 1.962 | 45.973 | 8.904 | 291.819 | 182.000 | 83.335 | 43.138 | 2.938 | 341.042 | 3.609 | 4.423 | 1.619.649 |
| SORTUTAKO KUOTA | CUOTA DEVENGADA | | | | | | | | | | | | |
| Sortutako Kuota % 21 | Cuota Devengada 21 % | 32.138 | 123.783 | 56.151 | 240.915 | 1.139.488 | 452.717 | 24.000 | 7.350 | 642.350 | 25.093 | 44.311 | 3.773.254 |
| Sortutako Kuota % 10 | Cuota Devengada 10 % | 410 | 180 | 367 | 30.098 | 217.091 | 10.797 | 631 | 4.698 | 76.081 | 9.384 | 6.235 | 417.255 |
| Sortutako Kuota % 4 | Cuota Devengada 4 % | | 2.624 | 3 | 4 | 29.981 | 45 | | 22 | 5.710 | 2.608 | 384 | 51.611 |
| Baliok.Errek.Sort.K. % 5,2 | C. Dev. Rec. Equi 5,2 % | 87 | 207 | 158 | -3 | 3.794 | | | | 216 | | 8 | 5.137 |
| Baliok.Errek.Sort.K. % 1,4 | C. Dev. Rec. Equi 1,4 % | | | | 19 | 4.685 | 3 | | | 80 | | 5 | 4.972 |
| Baliok.Errek.Sort.K. % 0,5 | C. Dev. Rec. Equi 0,5 % | | 4 | | | 885 | | | | 13 | | 2 | 948 |
| Batasun barruko eskurapenen Sort. K. | C. Dev. adq. intracomunitaria | 3.815 | 35.735 | 20.625 | 5.675 | 155.444 | 77.616 | 704 | 124 | 29.559 | 2.399 | 751 | 622.059 |
| Subjektu pasiboaren alder. Sort. K. | C. Dev. Inversión sujeto pasivo | 333 | 8.862 | 1.484 | 58.376 | 34.897 | 16.442 | 8.459 | 617 | 58.737 | 747 | 595 | 313.257 |
| Sortutako Kuota, Guztira (1) | Total Cuota Devengada (1) | 36.784 | 171.395 | 78.788 | 335.085 | 1.586.265 | 557.621 | 33.793 | 12.810 | 812.745 | 40.231 | 52.291 | 5.188.494 |
| KENKARIAKI KUOTAK : | DEDUCCIONES . CUOTAS : | | | | | | | | | | | | |
| Barne eragiketak | Operaciones interiores | 21.212 | 118.794 | 50.952 | 257.854 | 1.074.020 | 377.645 | 22.636 | 7.181 | 438.455 | 23.611 | 30.540 | 3.682.846 |
| Inportazioak | Importaciones | 676 | 1.808 | 5.768 | 567 | 45.659 | 126 | 35 | | 5.544 | 101 | 58 | 149.783 |
| Batasun barruko eskurapenak | Adq. intracomunitarias | 3.815 | 35.723 | 20.605 | 5.671 | 153.519 | 77.143 | 458 | 12 | 28.840 | 2.386 | 682 | 616.570 |
| N.A. eta A.ko erregimen berezia | Rég. Esp. Agr. Gan. y Pesca | 337 | | 6 | 17 | 1.865 | 5 | | | 35 | 6 | 12 | 2.725 |
| Inbertsioen erreg. eta kenkariaren murr. | Regularización invers. y reduc.ded. | -191 | -117 | -1 | -394 | -1.803 | 91 | 61 | | -405 | -150 | -112 | -3.094 |
| Kendutako Kuota, Guztira (2) | Total Cuota Deducida (2) | 25.849 | 156.208 | 77.331 | 263.716 | 1.273.259 | 455.009 | 23.190 | 7.193 | 472.468 | 25.954 | 31.179 | 4.448.830 |
| ERREGIMEN OROKORREKO DIFER. (3)=(1)-(2) | DIFERENCIA RÉGIMEN GENERAL (3)=(1)-(2) | 10.935 | 15.187 | 1.457 | 71.369 | 313.005 | 102.612 | 10.603 | 5.617 | 340.277 | 14.276 | 21.112 | 739.664 |
| ERREGIMEN ERRAZTUA | RÉGIMEN SIMPLIFICADO | | | | | | | | | | | | |
| Moduluak Guztira | Total Módulos | 107 | 37 | 8 | 585 | 1.109 | 2.691 | 1 | | 802 | 3 | 3.305 | 8.967 |
| Batasun barruko eskurapenak | Adquisic. intracomunitarias | 12 | | | 2 | 10 | 36 | | | 2 | | 88 | 151 |
| Beste sortzapen batzuk | Otros Devengos | | | | 57 | 9 | 270 | | | 10 | | 242 | 589 |
| Sortutako Kuota, Guztira | Total Cuota Devengada | 119 | 37 | 8 | 644 | 1.128 | 2.997 | 1 | | 814 | 3 | 3.635 | 9.707 |
| Kenkariak | Deducciones | 3 | 3 | | 129 | 165 | 971 | | | 83 | | 1.268 | 2.649 |
| ERREGIMEN ERRAZTUKO DIFERENTZIA (4) | DIFERENCIA RÉGIMEN SIMPLIFICADO (4) | 116 | 35 | 8 | 516 | 963 | 2.026 | 1 | | 731 | 3 | 2.368 | 7.059 |
| GIPUZKOARI EGOTZITAKO EMAITZA (5) = (3) + (4) | RESULT. ATRIBUIDO AL T.H.GIPUZKOA (5) = (3) + (4) | 11.052 | 15.222 | 1.465 | 71.885 | 313.968 | 104.638 | 10.604 | 5.617 | 341.008 | 14.278 | 23.480 | 746.723 |
| ORDAINDU BEHARREKOA | A INGRESAR | 12.179 | 27.935 | 11.878 | 99.439 | 382.344 | 121.984 | 10.653 | 6.391 | 371.071 | 15.161 | 33.072 | 1.341.369 |
| ITZULI BEHARREKOA | A DEVOLVER | 1.467 | 12.867 | 10.985 | 28.870 | 70.696 | 19.851 | 641 | 868 | 32.098 | 1.077 | 7.684 | 606.166 |
| KONPENTS.BEHAR.GEHIK. | INCR. A COMPENSAR | -340 | -154 | -572 | -1.316 | -2.320 | -2.505 | -593 | -95 | -2.034 | -194 | 1.908 | -11.519 |
| Batasun barruko salmentak | Entregas intracomunitarias | 17.815 | 207.352 | 171.801 | 38.120 | 492.169 | 362.579 | 172 | 50 | 197.449 | 6.548 | 21.010 | 4.793.104 |
| Esportazioak | Exportaciones | 13.811 | 103.075 | 62.765 | 51.028 | 405.018 | 391.406 | 27.307 | 663 | 198.972 | 2.866 | 16.799 | 3.632.519 |
| Aitortzaile kopurua | Nº Contribuyentes | 528 | 414 | 197 | 5.002 | 11.027 | 2.478 | 92 | 98 | 14.296 | 205 | 23.394 | 61.349 |
| Aitorpen kopurua | Nº Declaraciones | 2.173 | 1.924 | 1.068 | 21.079 | 47.362 | 10.784 | 657 | 429 | 58.891 | 995 | 82.327 | 245.230 |

Zenbatekoa mila eurokutan / Importe en miles de euros



E.5.9. TAULA AITORTUTAKO DATUEN BILAKAERA
CUADRO E.5.9. EVOLUCIÓN DE LOS DATOS DECLARADOS

| KONTZEPTUA | CONCEPTO | ENPRESA HANDIAK GRANDES EMPRESAS | | | | HILEKO ITZULKETEN ERREGISTROA REGISTRO DEVOLUCIONES MENSUALES | | | | ERREGIMEN OROKORRA REGIMEN GENERAL | | | | AITORPEN BATERATUA DECLARACION CONSOLIDADA (*) | | | |
|--|---------------------------------|-------------------------------------|------------|------------|------------|--|-----------|-----------|-----------|---------------------------------------|------------|-----------|-----------|---|------------|------------|------------|
| | | 2011 | 2012 | 2013 | 2014 | 2011 | 2012 | 2013 | 2014 | 2011 | 2012 | 2013 | 2014 | 2011 | 2012 | 2013 | 2014 |
| BEZaren Oinarri Ezargarria | Base Imponible I.V.A. | 11.529.824 | 10.483.793 | 10.734.112 | 10.746.879 | 8.358.056 | 7.785.556 | 7.100.855 | 7.521.311 | 11.851.560 | 10.481.905 | 9.359.532 | 9.969.913 | 31.742.614 | 28.754.139 | 27.197.836 | 28.241.578 |
| Baliokidetasun errekararen OE | B.I.Recargo Equivalencia | 267.681 | 251.303 | 475.910 | 426.733 | 388.377 | 263.978 | 18.675 | 22.903 | 167.273 | 156.345 | 149.153 | 145.613 | 823.347 | 671.630 | 643.736 | 595.270 |
| BEZaren kuota | Cuota I.V.A. | 1.837.205 | 1.748.114 | 1.992.244 | 1.989.435 | 1.385.998 | 1.315.728 | 1.325.107 | 1.383.518 | 1.799.721 | 1.680.642 | 1.694.891 | 1.803.863 | 5.033.693 | 4.755.081 | 5.023.096 | 5.187.143 |
| Baliokidetasun errekararen kuota | Cuota Rec.Equival. | 3.421 | 4.075 | 6.950 | 6.993 | 4.115 | 3.868 | 484 | 645 | 3.070 | 3.146 | 3.403 | 3.421 | 10.605 | 11.090 | 10.839 | 11.057 |
| BEZaren batez besteko tasa | Tipo Medio I.V.A. | 15,93 | 16,67 | 18,56 | 18,51 | 16,58 | 16,90 | 18,66 | 18,39 | 15,19 | 16,03 | 18,11 | 18,09 | 15,86 | 16,54 | 18,47 | 18,37 |
| Baliok.errekar.aren batez besteko tasa | Tipo Medio Recargo Equivalencia | 1,28 | 1,62 | 1,46 | 1,64 | 1,06 | 1,47 | 2,59 | 2,82 | 1,84 | 2,01 | 2,28 | 2,35 | 1,29 | 1,65 | 1,68 | 1,86 |
| Kenkariak | Deducciones | 1.417.918 | 1.364.500 | 1.480.603 | 1.480.345 | 1.717.546 | 1.662.148 | 1.753.700 | 1.802.700 | 1.235.034 | 1.121.242 | 1.112.091 | 1.165.533 | 4.373.727 | 4.150.411 | 4.348.941 | 4.451.479 |
| Sarrerak | Ingresos | 476.555 | 412.012 | 535.602 | 533.323 | 158.130 | 141.909 | 97.454 | 121.028 | 640.004 | 614.460 | 630.200 | 678.667 | 1.283.433 | 1.177.013 | 1.272.014 | 1.341.369 |
| Konpents. beharreoaren gehikuntza | Incremento a compensar | -21.978 | 5.645 | -3.579 | -5.498 | 981 | -15.525 | -14.911 | -8.875 | -26.164 | -5.622 | -7.664 | 2.518 | -46.921 | -15.690 | -26.413 | -11.519 |
| Itzulketak | Devoluciones | 75.825 | 18.678 | 20.590 | 22.738 | 484.582 | 499.986 | 540.474 | 548.440 | 98.422 | 57.553 | 51.661 | 34.409 | 659.782 | 576.943 | 613.438 | 606.166 |
| Batasun barruko salmentak | Entregas intracomunitarias | 761.018 | 648.642 | 673.657 | 616.900 | 3.479.730 | 3.583.943 | 3.507.005 | 3.837.801 | 373.274 | 351.740 | 352.065 | 337.667 | 4.614.931 | 4.585.684 | 4.533.787 | 4.793.104 |
| Aitorpen kopurua | Nº declaraciones | 10.897 | 10.688 | 10.891 | 10.428 | 10.138 | 10.421 | 11.973 | 12.656 | 201.601 | 200.782 | 199.997 | 203.855 | 244.523 | 243.084 | 242.230 | 245.230 |

Zenbatekoa mila eurokotan / Importe en miles de euros

(*) Erregimen erraztuan aitortutako datuak barne direlarik
Incluidos los datos declarados por el Régimen Simplificado



6. OGASUNEKO ORGANOEN KUDEAKETA. 2014KO EKITALDIA.

6.0. SARRERA

Apartatu honetan zergen ordainarazpenarekin zer ikusia duten unitateen jarduera kuantifikagarriak jasotzen dira. Bost kapitulu ditu:

- Ikuskaritzak ekitaldian egin duen jarduketa eta aurreko urtean egindakoarekiko konparaketa.
- Ordainarazte bidean dagoen zorraren kudeaketa ekitaldian.
- Zerga zorren ordainketa geroratu eta zatikatzeagatik izapidetutako espedienteen kopurua eta geroratutako zorraren zenbatekoa.
- Foru Auzitegi Ekonomiko-Administratiboaren jarduketa: aurkeztutako erreklamazioak, emaitzak eta sailkapena zerga kontzeptuen arabera.
- Araugintzako eta Lege Aholkularitzako Zerbitzuak egindako kudeaketa.

Ikuskaritza lanak 156 milioi euroko zerga zorra jarri du agerian 2014an, 2013an detektatutako zenbatekoa baino %18,9 gehiago. Ikuskatutako zergadun kopurua 391ra heldu da, aurreko ekitaldian baino %23,6 gutxiago.

Ordainarazte bidean bildutako zorraren kudeaketak ordaindu gabeko amaierako saldoa %13,7 igotzea ekarri du berekin aurreko urtearen aldean. Karguak handitu egin dira (+%12,4), sarrerak %14,6 jaitسي dira, eta bajak eta bestelako hartzekoak %10,6 handitu dira; horren ondorio globala da kobratu gabeko saldoaren aipatutako %13,7ko hazkunde hori.

Ordainketen gerorapen eta zatikapenei dagokienez, 2014an eskaera berriak %3,6 handitu dira, baina nola onartutako

6. GESTIÓN DE ÓRGANOS DE HACIENDA. EJERCICIO 2014.

6.0. INTRODUCCIÓN

En este apartado se recogen aquellas actividades cuantificables de las diferentes unidades relacionadas con la exacción tributaria. Consta de cinco capítulos:

- Actuación inspectora del ejercicio y comparación con la realizada el año anterior.
- Gestión de la deuda en ejecutiva a lo largo del ejercicio.
- Número de expedientes tramitados por aplazamiento y fraccionamiento de pago de deudas tributarias, así como el importe de deuda aplazada.
- Actuación del Tribunal Económico-Administrativo Foral: reclamaciones presentadas, sus resultados y su clasificación por conceptos tributarios.
- Gestión realizada por el Servicio de Desarrollo Normativo y Asesoramiento Jurídico.

Las **actuaciones inspectoras** de 2014 han puesto de manifiesto una deuda tributaria de 156 millones de euros, un 18,9% superior al importe detectado en 2013. El número de contribuyentes inspeccionados ha sido de 391, 23,6% menos que el ejercicio anterior.

Como resultado de la **gestión recaudatoria de la deuda en ejecutiva**, el saldo final de la deuda pendiente de cobro ha aumentado un 13,7% respecto a 2013. Los cargos han aumentado (+12,4%), los ingresos han disminuido un 14,6%, y las bajas y otras datas han aumentado un 10,6%, por lo que el resultado global ha sido el mencionado incremento del 13,7% del saldo pendiente de cobro.

Con respecto al **aplazamiento y fraccionamiento de pago**, en 2014 las nuevas solicitudes han aumentado un 3,6%,



espedienteek gehiago handitu diren (+%4,3) eta bajak %10,0 jaitsi diren, ekitaldi amaieran ebatzi gabe geratu diren espedienteen kopurua %8,1 handitu da.

Auzitegi Ekonomiko-Administratiboak 871 erreklamazio ebatzi ditu 2014an, 2013 urtean baino %8,9 gutxiago. Aurkezturiko erreklamazioak ere jaitsi egin dira, nahiz eta gutxiago (-%3,2), eta ondorioz, ekitaldi amaieran ebatzi gabeko erreklamazioak %12,3 igo dira eta 1.619 erreklamazio gelditu dira ebazteke.

Araugintzako eta Lege Aholkularitzako Zerbitzuak araugintza arloan nahiz zerga eta lege aholkularitzarenean bete ditu ekitaldiko eginkizunak.

6.1. IKUSKARITZAREN KUDEAKETA

6.1.1. IKUSKARITZAREN KUDEAKETA EKITALDIAN

2014. urtean Ikuskaritzako Zuzendariordeak 391 zergadunen zerga egoera egiaztatu du, eta ikuskapen lan horrek 156 milioi euroko zerga zor baliokidea eman du, 2013an izandako zenbatekoa baino %18,9 gehiago.

Zerga kontzeptuen arabera

Ikuskaritzaren jardunak izan duen emaitza laburbiltzen da **zor baliokidea zerga kontzeptuen arabera** banatuta:

- Zuzeneko zergak zor baliokide osoaren %71,2 metatzen dute. Horien artean:
 - Lehen tokia sozietateen gaineko zergak hartzen du: %68,3.
 - Errentaren gaineko zergaren kuota diferentzialak zorraren %2,5 suposatzen du.
- Zeharkako zergak zorraren %4,0 dira, eta gehiena BEZari dagozkio.

pero como las concesiones han aumentado más (+4,3%) y las bajas han disminuido un 10,0%, el número de expedientes pendientes de resolver al final del ejercicio ha aumentado un 8,1%.

El **Tribunal Económico-Administrativo**, ha resuelto un total de 871 reclamaciones en 2014, lo que supone una disminución del 8,9% respecto a 2013. Las reclamaciones interpuestas también han disminuido, aunque ligeramente (-3,2%), haciendo que las reclamaciones pendientes de resolver a final del ejercicio hayan aumentado un 12,3%, hasta situarse en 1.619.

El **Servicio de Desarrollo Normativo y Asesoramiento Jurídico** ha realizado sus actuaciones en el ejercicio tanto en el área de desarrollo normativo como en el de asesoramiento jurídico-tributario.

6.1. GESTIÓN INSPECTORA

6.1.1. GESTIÓN INSPECTORA EN EL EJERCICIO

En 2014 la Subdirección de Inspección a comprobado la situación tributaria de 391 contribuyentes, con un resultado de una deuda equivalente global de 156 millones de euros, un 18,9% superior al de 2013.

Por conceptos tributarios.

El resultado de la actividad inspectora puede estudiarse distribuyendo la **deuda equivalente por conceptos tributarios**. Así:

- Los impuestos directos concentran el 71,2% del total de la deuda equivalente. De entre ellos:
 - El impuesto sobre sociedades ocupa el primer lugar: 68,3%.
 - La cuota diferencial neta del IRPF representa el 2,5% de la deuda.
- Los impuestos indirectos concentran el 4,0% de la deuda, y corresponden en su



mayoría al IVA.

- Zigorak ekitaldiko zerga zor baliokide osoaren %24,8 dira.

- Las sanciones totalizan el 24,8% de la deuda equivalente del ejercicio.

Zerga kontzeptuak **ikuskatutako zergadun kopuruaren arabera banatuz gero**, bestelako egoera ageri da: nahiz eta hemen ere kopururik handiena Sozietateen gaineko Zergaren izan (137), PFEZn 108 zergadun ikuskatu dira eta BEZean 64. Kontuan eduki behar da ikuskatutako zergadun kopuru osoa kontzeptuka batutakoena baino txikiagoa izan daitekeela, zergadun batzuek kontzeptu batengatik baino gehiagorengatik jaso ditzaketelako aktak.

La distribución de los conceptos tributarios **según el número de contribuyentes inspeccionados** es distinta: aunque el mayor número también corresponde al Impuesto sobre Sociedades (137), en el IRPF se ha inspeccionado a 108 y en el IVA a 64 contribuyentes. Ha de tenerse en cuenta que el total de los contribuyentes inspeccionados puede resultar inferior a su suma por conceptos, debido a que puede haber contribuyentes con actas por varios conceptos tributarios.

GRÁFICO 6.1. GRAFIKOA
Ikuskaritzaren jardunaren laburpena zerga kontzeptuen arabera
Resumen de la gestión inspectora por conceptos tributarios

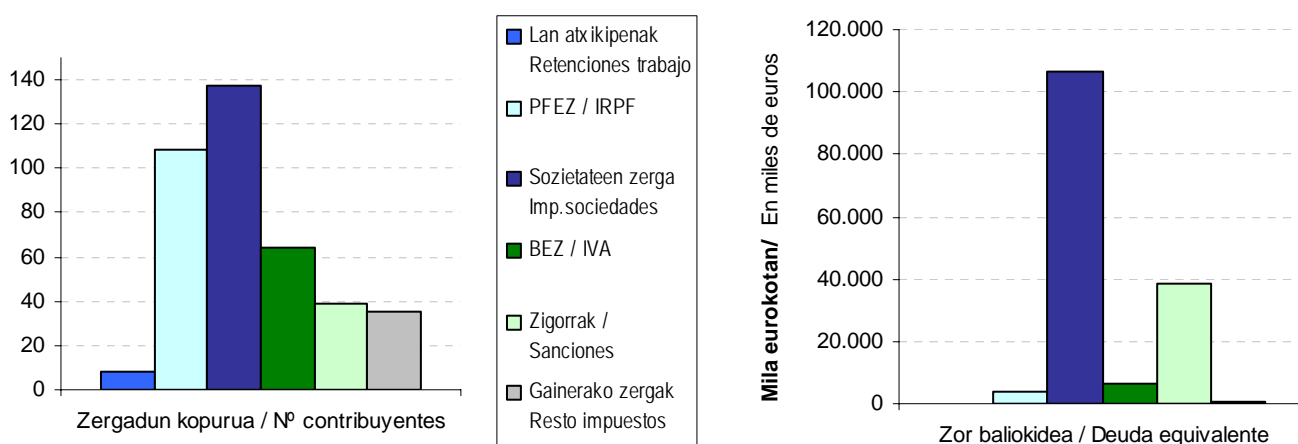

Zor baliokidearen osagaien arabera

Aldi berean, ikuskaritzako kudeaketak bere osoan eman duen zor baliokideak honako osagaiak ditu:

- **Ordaindu beharreko zorra:** 128 milioi eurokoa izan da, zor baliokide osoaren %82,3. Barruan sartzen dira ikuskaritzako aktetan inbuitutako zorra, hau da, kuotek, berandutza interesek eta zigorrek

Por componentes de la deuda equivalente

Del conjunto de actuaciones de la gestión inspectora resulta una deuda equivalente, formada a su vez por:

- La **deuda a ingresar:** asciende a 128 millones de euros, el 82,3% de la deuda equivalente total. Incluye la deuda instruida en actas de inspección, que comprende cuotas, intereses de demora



osatutakoa.

- Behar bezala frogatu gabeko kenkariengatik eta beste administrazio batzuetan egindako ordainketengatik ikuskaritza prozeduran **berreskuratu diren kuotak**: %13,8 eta 21,5 milioi euro.
- Bidezko egiaztapenak egin ondoren konpentsagarriak ez izateagatik aitortutako **oinarri ezargarri negatiboetatik berreskuratutako kuotak**: 3 milioi euro eta %1,9.
- Jarduketak administrazio bidean amaituko balira **delitu fiskaleko** espedienteetan ustez atera litekeen zerga zor baliokidearen zenbatekoa: 3,3 milioi euro, kopuru osoaren %2,1.

Ordaindu beharreko zorra.

Jarraian ikusiko dugu nolako banaketa duen ordaindu beharreko zorrak, hau da, ikuskaritzako aktetatik datorrenak. Zor hori 128 milioi eurokoa da guztira, eta honela dago osatua:

- %57,9 kuotek osatzen dute (74,4 milioi euro).
- %12,4 berandutza interesei dagokie (16 milioi euro).
- Gainerako %29,7 zigorretatik dator (38 milioi euro).

Grafikoak erakusten du nola banatzen den ordaindu beharreko zorra **zerga kontzeptuen arabera**. Zuzeneko zergak zor osoaren %65,8 dira, zeharkako zergak %4,7 eta zigorrak %29,5.

y sanciones.

- Las **cuotas recuperadas** en el procedimiento de inspección por deducciones indebidamente acreditadas así como por ingresos en otras Administraciones: 13,8% y 21,5 millones de euros.
- Las **cuotas recuperadas de bases imponibles negativas** declaradas, que, tras las comprobaciones pertinentes, dejan de ser compensables: 3 millones de euros, que suponen el 1,9%.
- El importe calculado de deuda tributaria equivalente que se estima resultaría en los expedientes de **delito fiscal** si las actuaciones finalizasen en vía administrativa: 3,3 millones de euros, el 2,1%.

Deuda a ingresar.

Nos fijaremos ahora en la distribución de la deuda a ingresar, es decir, la procedente de actas de inspección. Esta asciende a 128 millones de euros y está formada:

- En un 57,9% por cuotas, que ascienden a 74,4 millones de euros.
- El 12,4% corresponde a los intereses de demora (16 millones de euros).
- El restante 29,7% proviene de las sanciones (38 millones de euros).

El gráfico muestra la **distribución por conceptos tributarios** de la deuda a ingresar. Los impuestos directos son el 65,8% de la deuda total, frente al 4,7% de los indirectos y al 29,5% de las sanciones.



GRÁFICO 6.2.GRAFIKOA
Ordaindu beharreko zorraren banaketa zerga kontzeptuen arabera
Distribución de la deuda a ingresar por conceptos tributarios

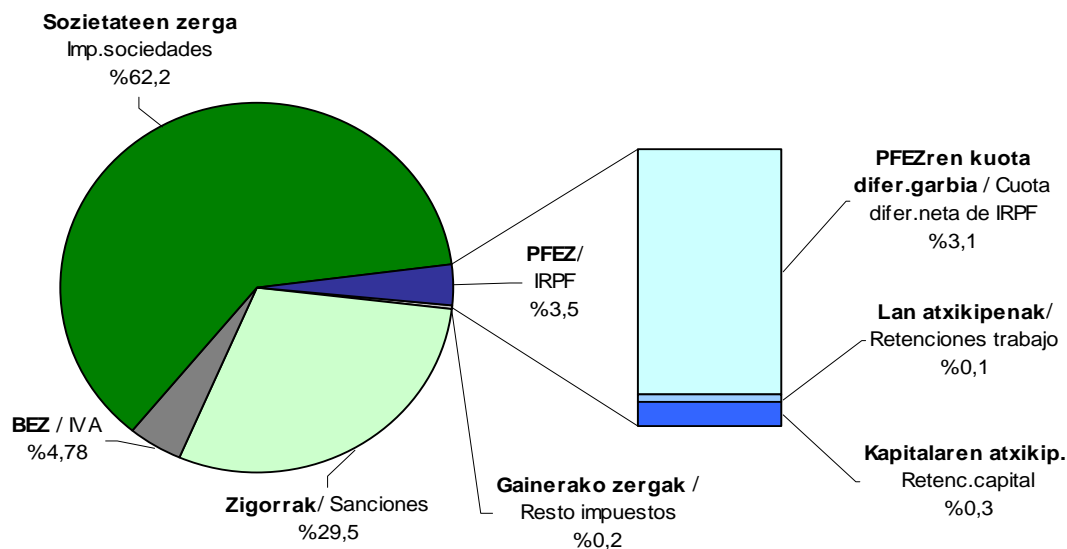

Zergen arabera zenbatekorik handiena Sozietateen gaineko Zergari dagokio (%62,2). Bigarren tokian BEZa dago (%4,7), eta hirugarren tokian PFEZ dago (%3,5), eta batik bat kuota diferencial garbian metatzen da (%3,1). Beste zergen pisua oso-oso txikia da.

Por impuestos el mayor importe corresponde al Impuesto sobre Sociedades (62,2%). En segundo lugar se encuentra el IVA (4,7%), y en tercer lugar esta el IRPF (3,5%), que se concentra fundamentalmente en la cuota diferencial neta (3,1%). El peso del resto de impuestos es prácticamente residual.

6.1.2. IKUSKARITZAKO KUDEAKETAREN BILAKAERA

Aurreko urtearekin alderatuta, zor baliokide osoa %18,9 hazi da 2014an, 131 milioi eurotatik 156 milioira pasa baita.

Bilakaera zerga kontzeptuen arabera

2011-2014 epealdian zerga kontzeptu nagusiek zenbateko osoan duten partaidetzaren bilakaerak, ondoko hau erakusten du nagusiki:

- Sozietateen gaineko Zerga zor baliokidearen %54,9 izan zen 2011n, 2012an %31,6ra jaitsi zen eta 2013an

6.1.2. EVOLUCIÓN DE LA GESTIÓN INSPECTORA

Con respecto al año anterior, en 2014 la deuda equivalente total ha aumentado un 18,9%, habiendo pasado de 131 millones a 156 millones de euros.

Evolución por conceptos impositivos

La evolución de la participación de los distintos conceptos impositivos en el total durante el periodo 2011-2014 muestra principalmente:

- El Impuesto sobre Sociedades representó en 2011 el 54,9% del total de la deuda equivalente, en 2012 baja al 31,6% y



%69,9ra igo zen. 2014an %68,3 da.

sube en 2013 al 69,9%. En 2014 representa el 68,3%.

- PFEZren kuota diferentzial garbia 2011ko %19,6ko partaidetzatik %8,2ra jaisten da 2012an eta %12,3ra 2013an. 2014an %2,5eraino jaisten da.
- BEZean gorabehera handiak eman dira: 2011n %9,8a zen, hurrengo urtean %51,3raino igo zen, eta 2013a %10,9ra jaitsi zen. Aurten berriro ere jaitsi egiten da, eta zor baliokide osoaren %4,0a da.
- Lan atxikipenen pisua oso txikia da: 2011ko %0,7tik 2014ko %0,1era pasa da.

- La cuota diferencial neta del IRPF pasa de representar el 19,6% en 2011 al 8,2% en 2012 y el 12,3% en 2013. En 2014 baja hasta el 2,5%.
- En el IVA se han dado grandes altibajos: en 2011 era el 9,8%, el año siguiente sube hasta el 51,3%, y en 2013 baja al 10,9%. Este año vuelve a bajar y se queda en el 4,0% del total de la deuda equivalente.
- El peso de las retenciones de trabajo es muy pequeño: pasa del 0,7% de 2011 al 0,1% de 2014.

GRÁFICO 6.3. GRAFIKOA
Zor baliokidearen banaketaren bilakaera
Evolución de la distribución de la deuda equivalente

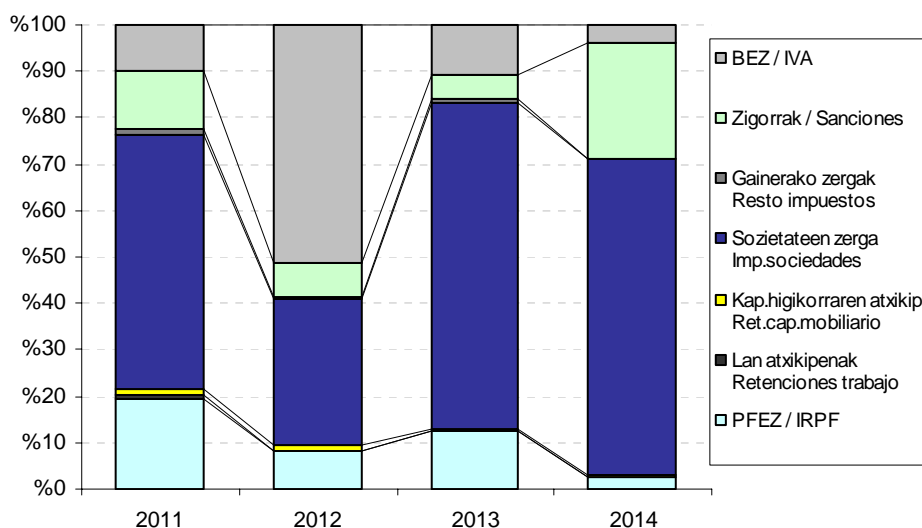

Hurrengo grafikoan azken bi ekitaldietako zor baliokidearen zenbatekoak alderatu dira kontzeptuen arabera. Bertan ikus daiteke 2014an gorakada esanguratsua eman dela zigorretan (32,3 milioi euro gehiago) eta igoera garrantzitsua Sozietateen gaineko Zergan (14,8 milioi euro gehiago). PFEZn eta BEZean beherakadak eman dira (12,2 eta 8,2 milioi euro gutxiago, hurrenez hurren).

En el siguiente gráfico se comparan los importes por conceptos de la deuda equivalente de los dos últimos ejercicios. En él se aprecia que en 2014 se produce un aumento significativo en el importe de las sanciones (32,3 millones de euros más) y un aumento importante en el Impuesto sobre Sociedades (14,8 millones de euros más). Se han producido descensos en el IRPF y en el IVA (12,2 y 8,2 millones de euros menos, respectivamente).

Horrek guztiak ekarri du zor baliokidea 24,9 milioi euro handiagoa izatea, 2013an baino %18,9 gehiago. Bere zenbatekoa 156 milioi

El resultado global ha sido el aumento de la deuda equivalente en 24,9 millones de euros, un 18,9% más respecto a 2013,



eurokoa da orotara.

alcanzando un valor de 156 millones de euros.

GRÁFICO 6.4. GRAFIKOA
Zor baliokidea
Deuda equivalente

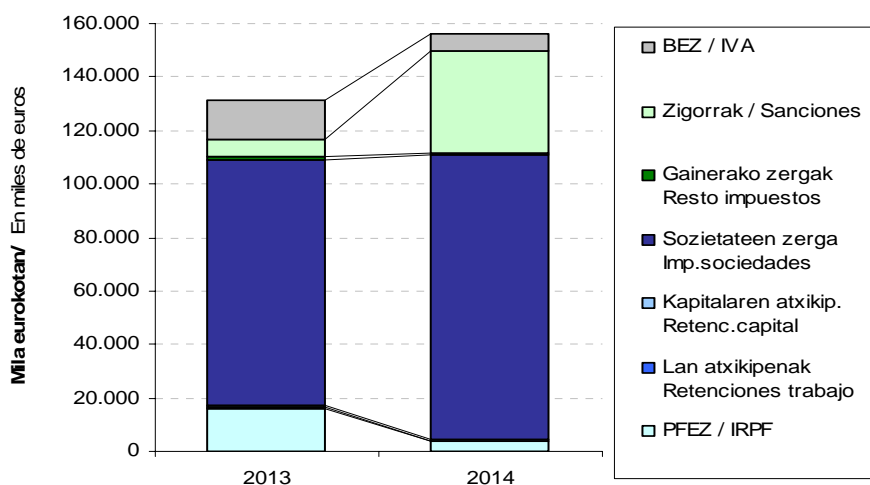

Ordaindu beharreko batez besteko zorra zergadun bakoitzeko.

Aztertu beharreko beste datu bat da **zergadun bakoitzeko ordaindu beharreko batez besteko zorra**, bakar-bakarrik kuotak, berandutza interesak eta zigorrak kontuan hartuta. 2014an 391 zergadun ikuskatu dira, eta jarduketa horrek 128,5 milioi euroko zorra utzi du agerian. Hori dela eta, zergadun bakoitzeko ordaindu beharreko batez besteko zorra 328.548 eurokoa izan da.

Deuda media a ingresar por contribuyente.

Otro dato a analizar es la **deuda media a ingresar por contribuyente**, teniendo en cuenta únicamente las cuotas, intereses de demora y sanciones. En 2014 las actuaciones inspectoras realizadas sobre 391 contribuyentes han generado una deuda total a ingresar de 128,5 millones de euros, resultando una deuda media por contribuyente de 328.548 euros.



GRÁFICO 6.5.GRAFIKOA
Ikuskaritzaren kudeaketaren bilakaera
Evolución de la gestión inspectora

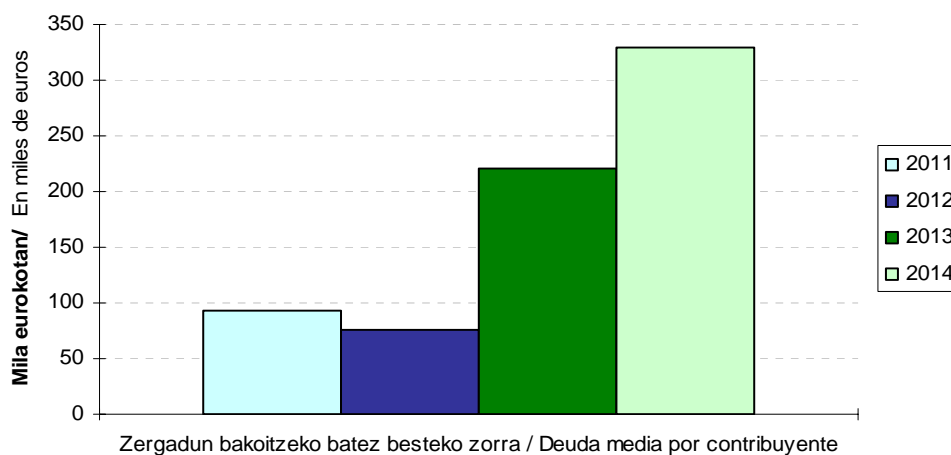

Zergadun bakoitzeko batez besteko zorrak honako bilakaera izan du 2011-2014 epealdian:

- 2012an batez besteko zorra 76.058 eurokoa da, 2011ko datua baino %19,0 txikiagoa.
- 2013an batez besteko zorra nabarmen igotzen da 220.373 euro arte (+%189,7).
- 2014an batez besteko zorra berriro igo egiten da, eta 328.548 euroraino iritsi da (+%49,1).

La **evolución de la deuda media** por contribuyente en el periodo 2011-2014 ha sido la siguiente:

- En 2012 la deuda media se sitúa en 76.058 euros, disminuyendo un 19,0% respecto al dato de 2011.
- En 2013 la deuda media aumenta de manera significativa hasta los 220.373 euros (+189,7%).
- En 2014 la deuda media vuelve a aumentar y se sitúa en los 328.548 euros (+49,1%).

6.2. ZERGABILKETA ORDAINARAZTE BIDEAN

2014. urtea ixtean bide exekutiboan kobratu gabeko zorra 633 milioi eurokoa da, aurreko ekitaldian baino %13,7 gehiago.

Ekitaldiaren hasieran kobratzeko zegoen zorrari (556 milioi euro) 154 milioi euroko zordunketak gehitu zaizkio. Kobratu gabeko zorraren zenbateko osotik 37 milioi euro ordaindu dira, eta 41 milioi euroko kopuruari baja eman zaio. Beraz, ekitaldi amaieran 633 milioi euroko zorra geratu da kobratu gabe epe exekutiboan.

6.2. GESTIÓN RECAUDATORIA EN EJECUTIVA

La deuda pendiente de cobro en vía ejecutiva al cierre de 2014 es de 633 millones de euros, un 13,7% más que el ejercicio anterior.

A la deuda pendiente al inicio del ejercicio (556 millones de euros) se le han acumulado cargos por importe de 154 millones de euros. Del total de la deuda pendiente se han ingresado 37 millones de euros y han sido dados de baja 41 millones de euros. Por tanto la deuda pendiente en periodo ejecutivo a fin de ejercicio asciende a 633 millones de euros.



2011-2014 artean kudeatutako zerga bilketaren bilakaerak erakusten du epealdi oso horretan **ekitaldi amaieran kobratu gabeko zorrak** %10etik gorako hazkundeak izan zituela (+%18,0, 2012an, +%11,4 2013an eta +%13,7 aurten).

Zordunketak, hau da, ekitaldiaren barruan bide exekutibora igaro den zor berria, %12,4 handitu da 2014an, 156 milioi euroraino. Aztertutako epealdian, 2012an zertxobait handitu ziren (+%4,2), eta nabarmen jaitsi 2013an (-%15,1).

Si reparamos en la evolución de la gestión recaudatoria ejecutiva entre 2011-2014 vemos que durante todo ese periodo, la **deuda pendiente al final del ejercicio** ha experimentado incrementos superiores al 10% (+18,0% en 2012, +11,4% en 2013 y +13,7% este año).

Los **cargos**, es decir, la nueva deuda que pasa durante el ejercicio a la vía ejecutiva, han aumentado un 12,4% en 2014, hasta los 156 millones de euros. En el periodo analizado, aumentaron ligeramente en 2012 (+4,2%) y cayeron de manera considerable en 2013 (-15,1%)

GRÁFICO 6.6.GRAFIKOA
Ordainarazte bidean kudeatutako zergabilketaren bilakaera
Evolución de la gestión recaudatoria en ejecutiva

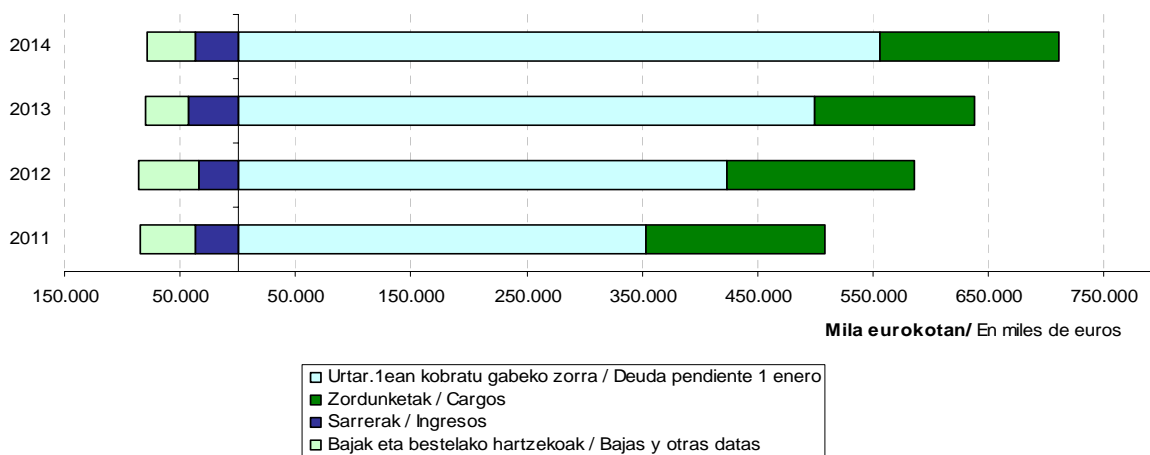
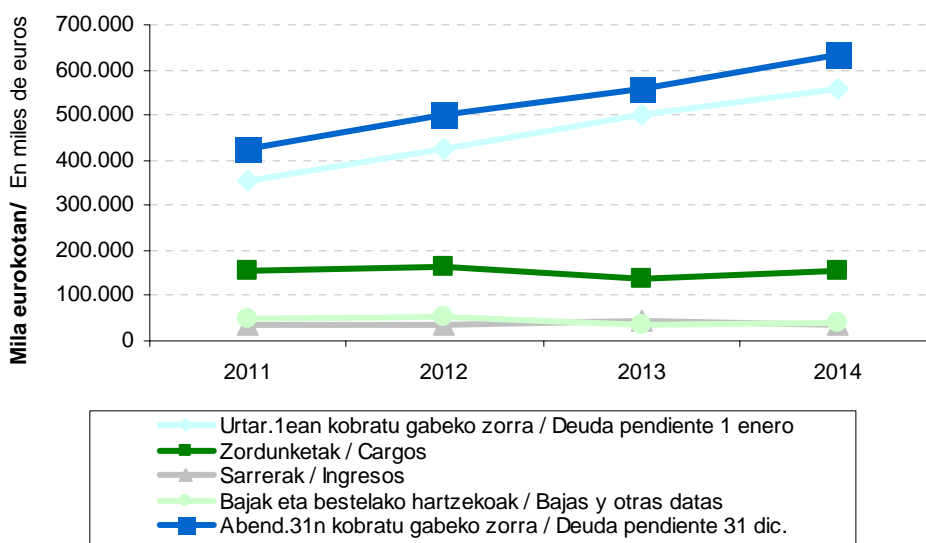



Ekitaldi hasieran kobratu gabeko zorra eta urtean izan diren zordunketak batzen baditugu **kudeatu beharreko zor osoa** lortzen da. Azken honek, %15,1 egin zuen gora 2012an, %8,8 2013an eta 2014an %11,6.

Bestalde, **sarrerak** %14,6 jaitsi dira 2014an, 2013an %28,9 igo ondoren. **Bajak eta bestelako hartzeak** %10,6 igo dira 2014an, 2013an %28,5 jaitsi ondoren.

2014. urtearen hasieran eta amaieran **ordainarazte bidean dagoen zorra nola banatzen den zerga moten arabera** aztertuta ikusten da bi direla zor gehiena biltzen duten zergak:

- PFEZk ordainarazte bidean dagoen zor osoaren %32,6 hartzen du ekitaldiaren hasieran, eta %29,8 haren amaieran.
- BEZak %36,0 metatzen du ekitaldiaren hasieran, eta %33,6 ekitaldiaren amaieran.

La suma de la deuda pendiente de cobro al inicio del ejercicio más los cargos producidos a lo largo del mismo dan lugar a la **deuda total a gestionar**. Ésta aumentó un 15,1% en 2012, un 8,8% en 2013 y un 11,6% en 2014.

Por otra parte, los **ingresos** disminuyen en 2014 (-14,6%), despues del aumento del 28,9% de 2013. Por el contrario, las **bajas y otras datas** aumentan un 10,6% en 2014, despues del descenso del 28,5% de 2013.

El detalle de la **distribución por conceptos impositivos de la deuda en ejecutiva** pendiente al inicio y al final del ejercicio 2014 muestra que son dos los tributos en los que se acumula la mayoría de la deuda:

- El IRPF, que recoge el 32,6% al inicio y el 29,8% del total de la deuda en ejecutiva al final del ejercicio.
- El IVA, que concentra el 36,0% al inicio y el 33,6% al final del ejercicio.

GRÁFICO 6.7.GRAFIKOA
Ordainarazte bidean kobratu gabeko zorraren banaketa kontzeptuen arabera
Distribución por conceptos de la deuda pendiente en ejecutiva

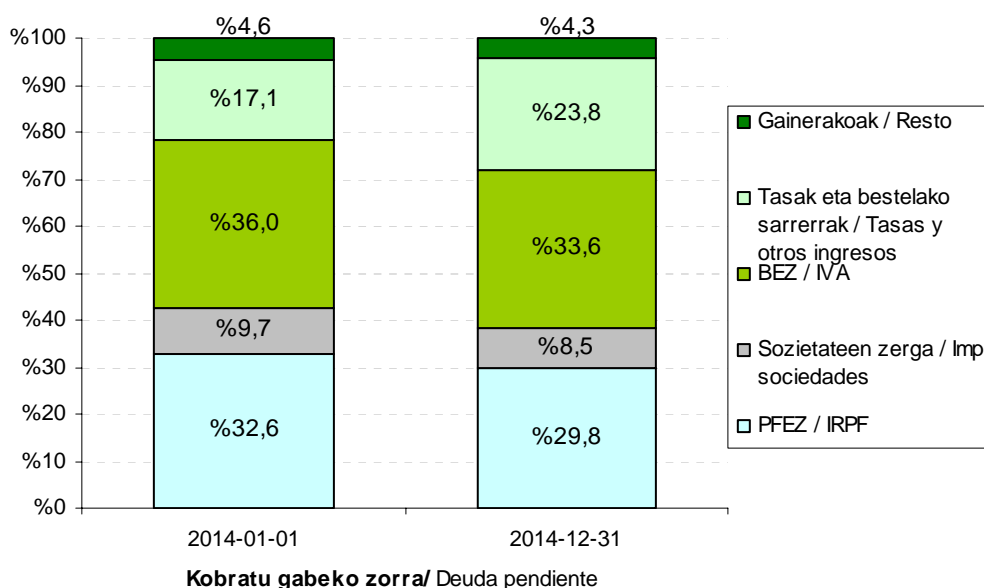



Ordainarazte bidean dagoen zorra zerga taldeen arabera duen banaketa 2014ko hasieran eta amaieran konparatzen badugu, ikusten da:

- Zuzeneko zergak zor osoaren %42,8 izatetik %38,8 izatera pasa dira (4 puntu gutxiago). Horien artean nabarmenenak, lan atxikipenak eta PFEZaren kuota diferentzial garbia dira.
- Zeharkako zergek zor osoaren %36,8 izatetik %34,4 izatera pasa dira, eta zenbatekorik handiena Balio Erantsiaren gaineko Zergak biltzen du.
- Tasak eta bestelako sarreraren partaidetza zorraren %17,1etik %23,8ra handitu da. Zor gehiena metatzen duen kontzeptua zigorrera da talde honetan. Baina gehien igo dena "Bestelako sarrerak" izan da, ekitaldi hasierako 6,5 milioi eurotik bukaerako 50,4 milioira pasa baita.
- Udal zergak bide exekutiboan kobratu gabeko zorraren %3,2 izatetik %3,0 izatera pasa dira. Talde honetan Jarduera Ekonomikoen gaineko Zergatik dator zenbatekorik handiena.

6.3. ORDAINKETEN GERORAPEN ETA ZATIKAPENAK

Ordainketak geroratu eta zatikatzeko 2014ko espedienteak handitu egin dira, bai eskaera berrien aldetik, bai ebatzitako eskaeretan, eta baita ekitaldiaren amaieran ebatzi gabeko espediente kopuruan ere.

2014. urtearen hasieran 271 gerorapen eskaera zeuden ebatzi gabe, eta ekitaldian zehar beste 24.055 eskaera gehitu dira. Horietatik guztietatik, 22.299 kasutan onartu da ordainketak zatikatu edo geroratzea, eta ukatutako edo eskatzaileak atzera egindako espedienteak 1.734 izan dira guztira. Urte amaieran 293 espediente geratu dira ebazteke.

Si comparamos la composición por grupos de tributos de la deuda pendiente en ejecutiva al inicio y al final de 2014, vemos que:

- Los impuestos directos pasan de representar el 42,8% de la deuda total a representar el 38,8% (4 puntos menos). Entre ellos, los más significativos son las retenciones de trabajo y la cuota diferencial neta del IRPF.
- Los impuestos indirectos pasan de ser el 36,8% de la deuda total a ser el 34,4%, siendo el IVA el concepto de mayor volumen.
- Las tasas y otros ingresos aumentan su participación desde el 17,1% hasta el 23,8% del total. En este grupo el concepto que mayor deuda supone es el de las sanciones. Pero el que mas ha aumentado ha sido "Ingresos diversos" que pasa de 6,5 millones de euros al inicio del ejercicio a 50,4 millones al final del mismo.
- Los tributos locales, de los que la deuda por el impuesto sobre actividades económicas suma el mayor importe, pasan de ser el 3,2% del total de deuda pendiente en ejecutiva a ser el 3,0%.

6.3. APLAZAMIENTOS Y FRACCIONAMIENTOS DE PAGO

En 2014 los expedientes de aplazamientos y fraccionamientos de pago presentan un aumento tanto de las nuevas solicitudes, como de la resolución de solicitudes y del número de expedientes pendientes de resolver a fin de ejercicio.

A las 271 solicitudes de aplazamiento de pago pendientes de resolver al inicio de 2014 se han añadido 24.055 nuevas solicitudes del ejercicio. De todas ellas, se ha concedido aplazamiento o fraccionamiento de pago a 22.299 y se han denegado o desistido un total de 1.734 expedientes. Al final del año han quedado pendientes de resolución 293 expedientes.



Portzentuak, 2014an kudeatu behar ziren espediente guztietatik %98,8 ebatzi dira. Ebatzitatearen artean, %92,8 espedientetan ordainketa geroratu edo zatikatzea onartu da eta gainerako %7,2 kasuetan espedienteak ukatu edo artxibatu da, azken kasu horretan eskaera atzera egiteagatik.

Kuantitatiboki, gerorapen eta zatikapen eskaeren zenbatekoa 37 milioi eurokoa da urtearen hasieran. Zenbateko horri 2014ko eskaeren 294 milioi euro gehitu behar zaizkio. Ekitaldian onartutako (231 milioi), ukatutako (8 milioi) eta atzera egindako (39 milioi) gerorapen eta zatikapenen zenbatekoa kendu ondoren, 2014. urtearen bukaeran ebatzi gabe geratu diren eskaeren zenbatekoa 53 milioi eurokoa da.

Hurrengo grafikoan ordainketak geroratu edo zatikatzeke espedienteen tramitazioak **2011-2014 epealdian** izan duen bilakaera ageri da. Bertan ikus daiteke eskaera kopuruak gorazko joera duela eta onartutakoena ere bide beretik doala. Era berean, ikus daiteke ekitaldi hasieran eta bukaeran ebatzi gabeko espedienteen kopurua gutxi aldatzen dela.

Aurkeztutako eskaera kopuruak %22,3 egin du gora 2012. urtean, %14,0 2013an eta %3,6 2014an.

Onartutako espedienteak ere antzeko joera jarraitzen dute: %21,0 egiten dute gora 2012an, 2013. urtean %15,6 eta %4,3 igotzen dira 2014an.

Ukatutako eta atzera egindako espedienteen kopurua %11,2 igo da 2012an, %6,9 2013an, eta 2014an %10,0 jaisten dira.

Ekitaldi amaieran ebatzi gabeko saldoa %18,1 igo zen 2012an, 2013an %26,0 jaitsi zen, eta 2014an berriro igo egiten da (+%8,1).

Gerorapenen edo zatikapenen aldeko

En términos porcentuales, del total de expedientes a gestionar en 2014 se ha resuelto el 98,8%. De entre los resueltos, se ha concedido el pago aplazado o fraccionado al 92,8% y se ha denegado o archivado el expediente por desistimiento al 7,2% restante.

Cuantitativamente, el importe que suma la deuda en solicitud de aplazamiento o fraccionamiento a comienzos de año es de 37 millones de euros. A ellos se unen los 294 millones de euros que suponen las solicitudes de 2014. Descontando la deuda que suponen los aplazamientos y fraccionamientos concedidos en el ejercicio (231 millones), así como los denegados (8 millones) y desistidos (39 millones), la deuda pendiente en solicitud a fin de 2014 asciende a 53 millones de euros.

En el siguiente gráfico se muestra la evolución de la tramitación de los expedientes de aplazamiento y fraccionamiento de pago a lo largo del **periodo 2011-2014**. Se aprecia la gran tendencia al alza de las solicitudes y una tendencia paralela en las concesiones. Asimismo, la pequeña variabilidad de los expedientes pendientes de resolución al inicio y final de cada ejercicio.

El número de solicitudes presentadas crece el 22,3% en 2012, el 14,0% en 2013 y el 3,6% en 2014.

El número de expedientes concedidos sigue una evolución parecida: crece el 21,0% en 2012, aumenta el 15,6% en 2013 y se incrementa el 4,3% en 2014.

El número de expedientes denegados y desistidos aumenta un 11,2% en 2012, un 6,9% en 2013, y baja un 10,0% en 2014.

El saldo de los expedientes pendientes de resolver a fin de ejercicio aumenta un 18,1% en 2012, en 2013 disminuye un 26,0%, y en 2014 vuelve a aumentar (+8,1%).

El porcentaje que suponen las resoluciones



ebazpenek ebazpen kopuru osoaren gainean hartzen duten portzentajea %90aren gaitik daude. Horrela, 2011n %90,4 onartutako espedienteak izan baziren, portzentaje hori %91,1era igo zen 2012an; 2013an berriro igo zen (%91,7), eta 2014an %92,8ra.

que conceden aplazamientos-fraccionamientos sobre el total de resoluciones, se sitúa en porcentajes superiores al 90%. Así, el 90,4% de las resoluciones en 2011 fueron concesiones, en 2012 sube hasta el 91,1%; en 2013 vuelve a subir al 91,7% y en 2014 al 92,8%.

GRÁFICO 6.8.GRAFIKOA
Ordainketak geroratzeko espedienteen tramitazioaren bilakaera
Evolución de la tramitación de los expedientes de aplazamiento

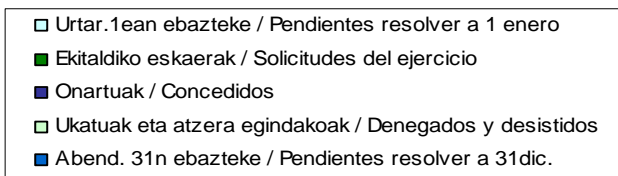
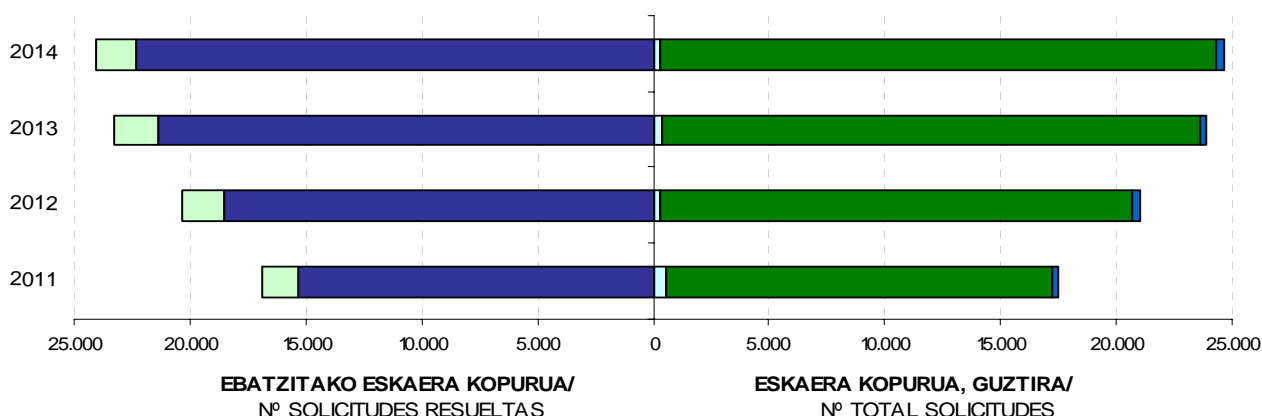
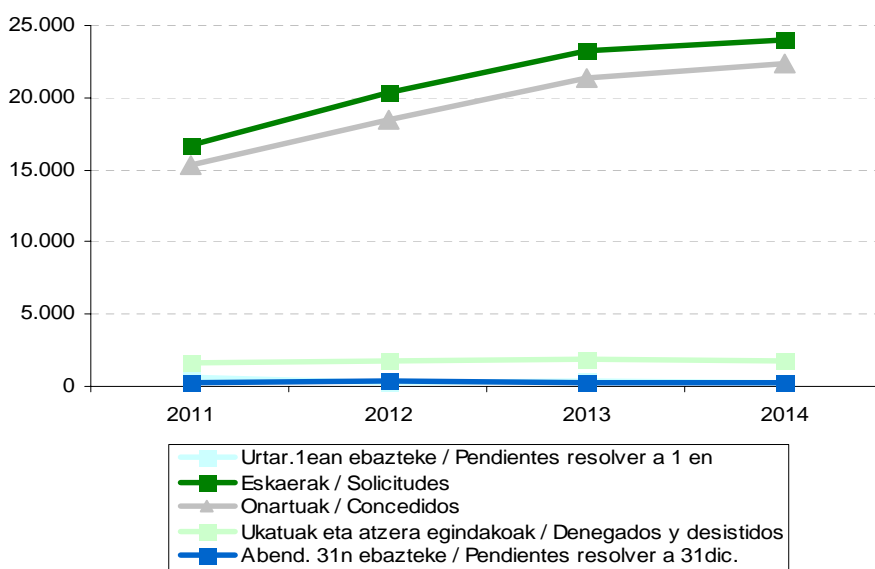

2014. urtearen amaieran mugaegunera iritsi gabeko zor geroratu zerga moten arabera nola banatzen den aztertuta, ikusten da zeharkako zergak zor geroratu osoaren erdia baino gehiago direla.

La composición por conceptos tributarios de la deuda aplazada y pendiente de vencimiento al final de 2014 muestra que los impuestos indirectos representan más de la mitad del total de la deuda aplazada.

GRÁFICO 6.9. GRAFIKOA

Onartutako gerorapenen ordaindu gabeko zorra zerga moten arabera
Deuda pendiente de aplazamientos concedidos por tipo de impuestos

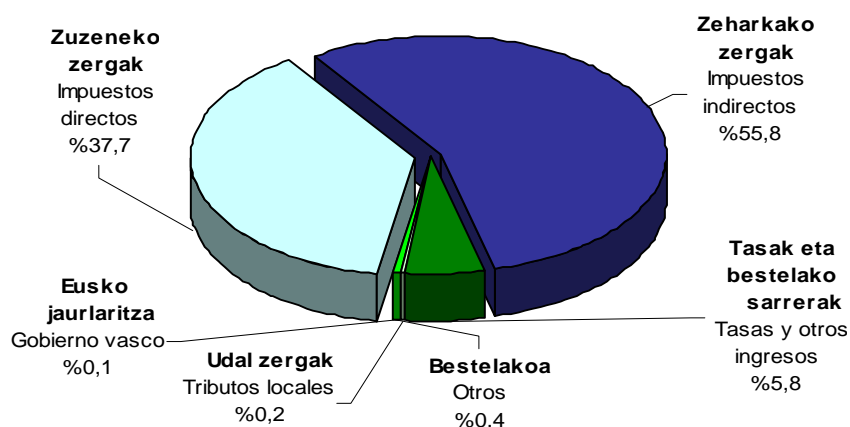

Bestalde, 2014ko abenduaren 31ean ordaindu gabe dagoen zor geroratu/zatikatuaren zenbateko osoa 124 milioi eurokoa da, 2013. urtearen amaieran baino %6,4 gutxiago. Honako zerga kontzeptuek eraten dute:

Por otro lado, el importe total de la deuda aplazada-fraccionada que esta pendiente de ingreso a 31 de diciembre de 2014 asciende a 124 millones de euros, un 6,4% menor al importe pendiente a fin de 2013. El detalle de los conceptos tributarios es:

- Foru Aldundi honek itundutako zergak: 123 milioi euro. Horien artean:
 - Zeharkako zergak kopuru osoaren %55,9 dira (Balio Erantsiaren gaineko Zerga nagusitzen da, zeharkako zerga guztien %99,1 hartzen baitu).
 - Zuzeneko zergak kopuru osoaren %37,8 dira, gehienak (%60,3) lanaren atxikipenengatik.
 - Tasa eta bestelako sarreretatik datorren ggeroratutako zorra, zenbateko osoaren %5,9 da.
 - Eratorritako zorrak %0,4 metatzen du.
- Tributos concertados por esta Diputación Foral: 123 millones de euros. De ellos:
 - Los impuestos indirectos suponen el 55,9% del total (el principal es el IVA, que representa el 99,1% del total de indirectos).
 - Los impuestos directos son el 37,8% del total, y la mayoría (60,3%) es por retenciones de trabajo.
 - La deuda aplazada que proviene de las tasas y otros ingresos representa el 5,9% del total.
 - La deuda derivada acumula el 0,4%.



- Eusko Jaurlaritzaren sarrerak: 117 mila euro (kopuru osoaren %0,1).
- Udal zergak: 215 mila euro (%0,2).

- 117 mil euros de ingresos del Gobierno Vasco (0,1% del total).
- 215 mil euros de tributos locales (0,2%).

6.4. FORU AUZITEGI EKONOMIKO-ADMINISTRATIBOA

2014an 1.048 erreklamazio aurkeztu dira, eta 2013 amaieran ebatzi gabe zeuden 1.442 erreklamazioei gehitu zaie. Horietatik 871 ebatzi dira, honako emaitza honekin:

- 152 onetsi dira (kopuru osoaren %17,5).
- 78k (%9,0) onespren partziala izan dute.
- 501 ezetsi dira (%57,5).
- Gainontzeko 140 erreklamazioak (%16,1) edo ez dira onartu eta ebatzi gabe geratu dira, edo amaitu egin dira hainbat arrazoi direla medio:
 - Erreklamazioa oinarritzen zuen eskubideari uko egiteagatik.
 - Eskaeeran edo auzialdian atzera egiteagatik.
 - Auzialdia iraungitzeagatik.
 - Prozesutik kanpo betetzeagatik.

Urtea amaitzean 1.619 erreklamazio geratu dira ebatzi gabe. Horietatik:

- 701 erreklamazio 2014. urtearen aurretik aurkeztu dira.
- 918 erreklamazio 2013an aurkeztu dira.

Aurreko ekitaldietako erreklamazioak honela sailka genitzake zerga taldeen arabera:

- Zuzeneko zergak (%40,8). Pertsona Fisikoen Errentaren gaineko Zerga eta Ondarearen gaineko Zerga / Aberastasunaren eta Fortuna Handien gaineko Zerga nabarmentzen dira bereziki.

6.4. TRIBUNAL ECONÓMICO-ADMINISTRATIVO FORAL

En 2014 se han interpuesto 1.048 reclamaciones, que se han unido a las 1.442 pendientes de resolver a fin de 2013. De todas ellas se han resuelto 871, de las que:

- 152 han sido estimadas (17,5% del total)
- 78 se han estimado parcialmente (9,0%)
- 501 se han desestimado (57,5%)
- El resto, 140 reclamaciones (16,1%), o bien se han resuelto declarando su inadmisibilidad, o han finalizado por:
 - Renuncia al derecho en que se basaba la reclamación.
 - Desistimiento de la petición o instancia.
 - Caducidad de la instancia.
 - Satisfacción extraprocesal.

Al final del año han quedado pendientes de resolver un total de 1.619 reclamaciones de las que:

- 701 han sido presentadas en años anteriores a 2014.
- 918 han sido presentadas en 2013.

Por grupos de tributos, las **reclamaciones de ejercicios anteriores** se podrían clasificar:

- Impuestos directos (40,8%). Destacan el Impuesto sobre la Renta de las Personas Físicas y el Impuesto sobre el Patrimonio / Impuesto sobre la Riqueza y las Grandes Fortunas.



- Zeharkako zergak (%13,6). Balio Erantsiaren gaineko Zergak hartzen ditu erreklamazio gehienak.
- "Beste kontzeptuak" apartatuak (udal zergak, zergaz kanpoko sarrerak, zergabilketa prozedura...): gainerako %45,6a biltzen du.
- Impuestos indirectos (13,6%). El Impuesto sobre el Valor Añadido acumula el mayor número de reclamaciones.
- "Resto de conceptos" (tributos locales, ingresos no tributarios, procedimiento de recaudación...): concentra el restante 45,6%.

GRAFICO 6.10. GRAFIKOA
Foru Auzitegi Ekonomiko-Administratiboari aurkeztutako erreklamazioen estatistikak zerga kontzeptuen arabera

Estadísticas de las reclamaciones ante el Tribunal Económico-Administrativo Foral clasificadas por conceptos tributarios
2014

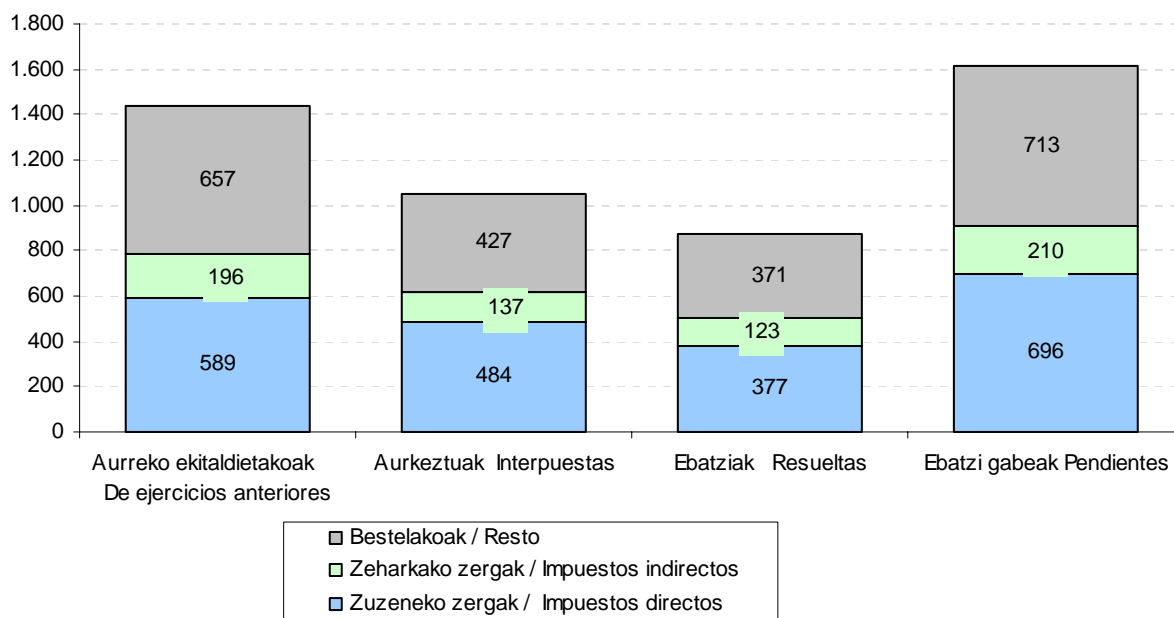

Ekitaldian aurkeztutako erreklamazioen artean, zuzeneko zergak %46,2 metatzen dute eta zeharkakoak %13,0; "bestelako" taldeak %40,7a hartzen du.

Ebatzitako erreklamazioei dagokienez, zuzeneko zergak %43,3, zeharkako zergek %14,1 eta "bestelako" taldeak %42,6.

Horren ondorioz, ekitaldi amaieran **ebatzi gabe geratu diren erreklamazioak** honela banatu dira zerga kontzeptuen arabera:

Entre las **reclamaciones interpuestas en el ejercicio** los impuestos directos acumulan el 46,2% y los indirectos el 13,0%; el grupo "resto" representa el 40,7%.

En cuanto a las **reclamaciones resueltas**: impuestos directos 43,3%, los impuestos indirectos 14,1% y el grupo "resto" 42,6%.

Así, la distribución por conceptos tributarios de las **reclamaciones pendientes** de resolución al final del ejercicio es:



- %43,0 zuzeneko zergak dira.
- %44,0 erreklamazioak "Bestelakoak" taldekoak dira.
- Gainerako %13,0 zeharkako zergak dira.
- El 43,0% son impuestos directos.
- Un 44,0% corresponde a reclamaciones de "Resto".
- El 13,0% restante a impuestos indirectos.

GRAFICO 6.11. GRAFIKOA
Foru Auzitegi Ekonomiko-Administratiboaren jardueraren bilakaera
Evolución de la actuación del Tribunal Económico-Administrativo Foral

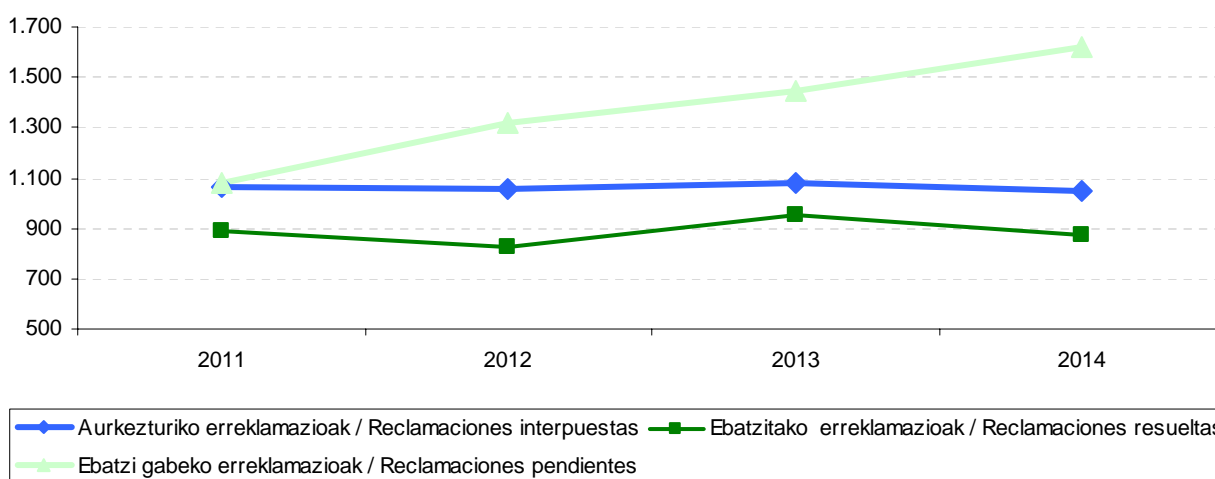
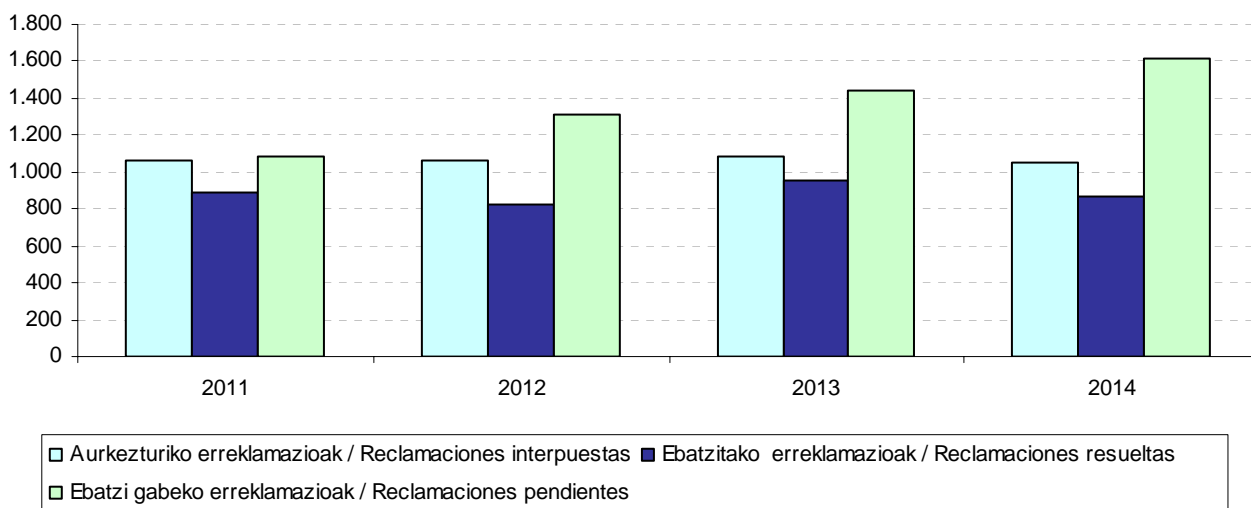

Auzitegiaren jardunak 2011-2014 epealdian izan duen bilakaera aztertuta azpimarra dezakegu ebatzteke dauden erreklamazioak gorantz doazela. Aurkeztutako erreklamazioak jaitziera txiki bat izan dute

Analizando la **evolución de la actuación del Tribunal en el periodo 2011-2014** observamos que el número de declaraciones pendientes continúa con la tendencia alcista. El número de reclamaciones interpuestas ha tenido



aurten; eta ebatzitako erreklamazioak neurri handiagoan jaitsi dira.

Aurkeztutako erreklamazioen kopurua zertxobait jaisten dira 2012an (-%0,5), eta %2,4 igotzen dira 2013an. Aurten berriro jaitsi egin dira (-%3,2). Ebatzitako erreklamazioak antzeko joera erakusten dute, baina gora behera handiagoekin: 2012an %6,8 jaitsi ziren, 2013an %15,7 handitu eta 2014an %8,9 jaitsi dira.

Azkenean, eta horren ondorioz, urtearen amaieran ebatzi gabekoen saldoak goranzko joera argia erakusten du: 2012an %21,4 igo ziren, 2013an 9,7% eta 2014an %12,3.

2014. urtearen bukaeran ebazteke geratu diren 1.619 erreklamazioetatik, %43,3 dira aurreko ekitaldietan aurkeztutakoak.

este año un pequeño descenso; mientras que las reclamaciones resueltas han descendido en mayor medida.

Las reclamaciones interpuestas disminuyen ligeramente en 2012 (-0,5%), y aumentan un 2,4% en 2013. Este año vuelven a descender (-3,2%). Las reclamaciones resueltas muestran una tendencia similar pero con mayores oscilaciones: en 2012 disminuyen un 6,8%, en 2013 aumentan un 15,7% y en 2014 disminuyen un 8,9%.

Al final, como resultado, el saldo de las pendientes a fin de año ha seguido una clara tendencia alcista: aumenta el 21,4% en 2012, el 9,7% en 2013 y en 2014 aumenta un 12,3%.

De las 1.619 reclamaciones pendientes de resolver al cierre del ejercicio 2014, un 43,3% corresponde a reclamaciones interpuestas en ejercicios anteriores.

6.5. ARAUGINTZAKO ETA LEGE AHOLKULARITZAKO ZERBITZUA.

Araugintzako eta Lege Aholkularitzako Zerbitzuak bi lan arlo nagusi ditu:

- Departamentuko araugintza arloa.
- Aholkularitza juridiko-tributarioaren arloa.

Araugintzako jarduketei dagokienez, aipatzekoa da 2014an 3 Foru Arau aurreproiektu prestatu direla eta beste 2 Foru Dekretu Araurena.

Bestalde, zerga alorreko 8 foru dekretu proiektatu dira eta 32 foru agindu proposatu, denak ere izaera orokorreko xedapen arauemaileei buruzkoak.

6.5. SERVICIO DE DESARROLLO NORMATIVO Y ASESORAMIENTO JURIDICO

La gestión del Servicio de Desarrollo Normativo y Asesoramiento Jurídico se centra en dos áreas:

- Área de desarrollo normativo del Departamento.
- Area de asesoramiento jurídico-tributario.

En lo referente a las actuaciones relacionadas con el **desarrollo normativo**, en 2014 se han elaborado 3 anteproyectos de Norma Foral y 2 de Decreto Foral-Norma

Además se han elaborado 8 proyectos de Decreto Foral de carácter fiscal y 32 propuestas de Orden Foral relativos a disposiciones normativas de carácter general.



GRAFICO 6.12. GRAFIKOA
Araugintza arloan egindako jardueraren banaketa
Distribución de la actividad en el área de desarrollo normativo

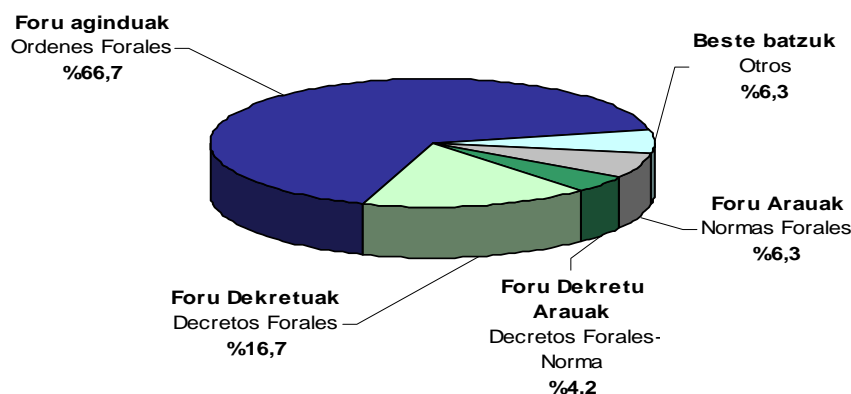

Bestalde, honela taldeka ditzakegu **aholkularitza juridiko-tributarioarekin** eta zerga eta finantza politikako ildo nagusiak definitzeko Departamentuari emandako laguntzarekin lotuta dauden jarduketak:

- 2 kontsulta batzordetan eta FAEaren 10 bileratan parte hartu da, hurrenez hurren 2 kontsulta eta 871 ebazpen aztertzeko.
- Hainbat txosten egin dira: abalei buruzkoak (5), exekuziokoak (118), zerga-billetakoak (10) eta Departamentuko beste zerbitzu batzuek eskatutako txosten juridiko-tributarioak (94).
- 17 abal eta 58 ahalorde eta nortasunezko agiri askietsi dira.

Por otra parte, las actuaciones relacionadas con el **asesoramiento jurídico-tributario** y el apoyo al Departamento en la definición de las líneas generales de política fiscal y financiera pueden agruparse como sigue:

- Participación en 2 comisiones de consultas y en 10 sesiones del TEAF, analizando 2 consultas y 871 resoluciones, respectivamente.
- Realización de informes sobre avales (5), de ejecución (118), de recaudación (10) y jurídico-tributarios requeridos por otros Servicios del Departamento (94).
- Bastanteo de avales (17), poderes y documentos de personalidad (58).



GRAFICO 6.13. GRAFIKOA

Aholkularitza juridiko-tributarioaren arloan egindako jardueraren banaketa
 Distribución de la actividad en el área de asesoramiento jurídico tributario

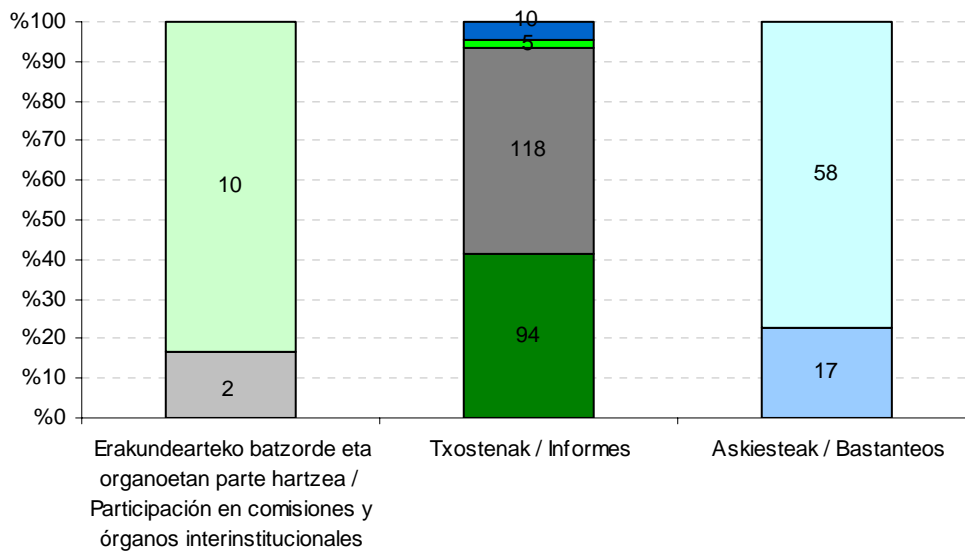

- Zergabiltetari buruzkoak / Sobre recaudación
- Ahalordeak / Poderes
- Abalak / Auales
- Abalalei buruzkoak/ Sobre avales
- Exekuzioari buruzkoak/ Sobre ejecución
- Zerbitzuek eskatutako txosten juridiko-tributarioak / Jurídico-tributarios requeridos por Servicios
- FAEA / TEAF
- Kontsulta batzordeak/ Comisiones de consultas



E.6.1. TAULA IKUSKARITZAREN KUDEAKETAREN EMAITZA. LABURPENA KONTZEPTUEN ARABERA

CUADRO E.6.1. RESUMEN DE RESULTADOS DE LA GESTION INSPECTORA POR CONCEPTOS

| ZERGA KONTZEPTUAK CONCEPTOS TRIBUTARIOS | KOP. (*) Nº CONTR. | KUDEAKETAREN EMAITZAK RESULTADOS DE LA GESTION | | | | | | | ZOR BALIOKIDEA DEUDA EQUIVALENTE |
|--|-----------------------------|---|---|----------------------|--|---|--|--|---|
| | | Kuotak Cuotas | Berandutza interesak Intereses de demora | Zigorak Sanciones | Ordaindu behar- reko zorra Deuda a ingresar | Berreskuratutako kuotak Cuotas recuperadas | Kuotak o.e. nega- tiboak murrizteagatik Cuotas por reducción b.i. negativas | Zor baliokidea delitu fiskalagatik (**) Deuda equivalente por delito fiscal | |
| | | 1 | 2 | 3 | 4=1+2+3 | 5 | 6 | 7 | 8=4+5+6+7 |
| Lan atxikipenak | | | | | | | | | |
| Retenciones de trabajo | 8 | 88.757 | 14.354 | 0 | 103.111 | 0 | 0 | 0 | 103.111 |
| Kapital higikorraren atxikipenak | | | | | | | | | |
| Retenciones de capital mobiliario | 9 | 335.816 | 48.223 | 18.634 | 402.673 | 0 | 0 | 0 | 402.673 |
| Errentaren kuota difer. garbia | | | | | | | | | |
| Cuota diferencial neta de IRPF | 108 | 3.288.006 | 594.566 | 74.947 | 3.957.518 | 865 | 5.811 | 0 | 3.964.195 |
| Sozietateen gaineko zerga | | | | | | | | | |
| Impuesto sobre sociedades | 137 | 65.896.696 | 13.973.068 | 78.653 | 79.948.417 | 21.391.532 | 2.097.268 | 3.171.732 | 106.608.949 |
| Ondarearen gaineko zerga / AFHZ | | | | | | | | | |
| Impuesto sobre el patrimonio / IRGF | 13 | 69.181 | 8.661 | 2.156 | 79.998 | 0 | 0 | 0 | 79.998 |
| Gainerako zuzeneko zergak | | | | | | | | | |
| Resto impuestos directos | 5 | 79.686 | 10.261 | 7.878 | 97.825 | 0 | 0 | 0 | 97.825 |
| ZUZENEKO ZERGA, GUZTIRA | | | | | | | | | |
| TOTAL IMPUESTO DIRECTOS | 280 | 69.758.142 | 14.649.133 | 182.267 | 84.589.543 | 21.392.397 | 2.103.079 | 3.171.732 | 111.256.751 |
| BEZ | | | | | | | | | |
| IVA | 64 | 4.591.585 | 1.310.917 | 92.723 | 5.995.225 | 56.100 | 0 | 123.919 | 6.175.244 |
| Zerga bereziak | | | | | | | | | |
| Impuestos especiales | 7 | 18.647 | 1.749 | 0 | 20.395 | 0 | 0 | 0 | 20.395 |
| Jokoaren gaineko Zerga | | | | | | | | | |
| Tributo sobre el Juego | 1 | 5.175 | 852 | 0 | 6.027 | 0 | 0 | 0 | 6.027 |
| ZEHARKAKO ZERGA, GUZTIRA | | | | | | | | | |
| TOTAL IMPUESTOS INDIRECTOS | 72 | 4.615.407 | 1.313.517 | 92.723 | 6.021.647 | 56.100 | 0 | 123.919 | 6.201.666 |
| ZERGA ITUNDUAK, GUZTIRA | | | | | | | | | |
| TOTAL TRIBUTOS CONCERTADOS | 352 | 74.373.549 | 15.962.650 | 274.991 | 90.611.190 | 21.448.497 | 2.103.079 | 3.295.651 | 117.458.417 |
| Aktetatik eratorritako zigorrak | | | | | | | | | |
| Sanciones derivadas de actas | 39 | | | 37.851.124 | 37.851.124 | 31.036 | 843.358 | | 38.725.517 |
| ZORRA, GUZTIRA | | | | | | | | | |
| TOTAL DEUDA | 391 | 74.373.549 | 15.962.650 | 38.126.114 | 128.462.313 | 21.479.533 | 2.946.437 | 3.295.651 | 156.183.934 |

Zenbatekoa eurotan / Importe en euros

(*) Zerga kontzeptu ezberdinengatik akta bat baino gehiago duten zergadunak egon daitezkeenez, ikuskatutako zergadunen kopurua kontzeptuka dauden zergadunak batzetik ateratako kopurua baino txikiagoa izan daiteke.

(**) Delitu fiskaleko espedienteetan atera litekeen zor baliokidea, jarduketak administrazio bidean amaitu izan balira.

(*) El total de los contribuyentes inspeccionados puede resultar inferior a la suma del número de contribuyentes por conceptos debido a que puede haber contribuyentes con actas por varios conceptos tributarios.

(**) La deuda equivalente de los expedientes de delito fiscal es la deuda probablemente obtenida si las actuaciones hubieran finalizado en vía administrativa.



E.6.2. TAULA ZERGA ZOR BALIOKIDEAREN BILAKAERA

CUADRO E.6.2. EVOLUCIÓN DE LA DEUDA TRIBUTARIA EQUIVALENTE

| ZERGA KONTZEPTUAK | CONCEPTOS TRIBUTARIOS | 2011 | 2012 | 2013 | 2014 | % Bariazio t./T.variación % | | |
|--------------------------------|--------------------------------|--------|---------|---------|---------|-----------------------------|-------|-------|
| | | | | | | 12/11 | 13/12 | 14/13 |
| Lan atxikipenak | Retenciones de trabajo | 675 | 43 | 181 | 103 | -93,6 | 319,4 | -43,0 |
| Kapital higikorren atxikipenak | Retenc. capital mobiliario | 1.019 | 1.520 | 899 | 403 | 49,2 | -40,9 | -55,2 |
| Errentaren kuota difer. garbia | Cuota diferencial neta de IRPF | 18.048 | 10.232 | 16.166 | 3.964 | -43,3 | 58,0 | -75,5 |
| Sozieteen gaineko zerga | Impuesto de sociedades | 50.623 | 39.544 | 91.845 | 106.609 | -21,9 | 132,3 | 16,1 |
| BEZ | IVA | 9.002 | 64.132 | 14.373 | 6.175 | 612,4 | -77,6 | -57,0 |
| Gainerako zergak | Resto de tributos | 1.139 | 601 | 1.404 | 204 | -47,2 | 133,5 | -85,5 |
| ZERGAK, GUZTIRA | TOTAL IMPUESTOS | 80.507 | 116.073 | 124.868 | 117.458 | 44,2 | 7,6 | -5,9 |
| Zigorrak | Sanciones | 11.680 | 8.948 | 6.449 | 38.726 | -23,4 | -27,9 | 500,5 |
| ZERGA ZORRA, GUZTIRA | TOTAL DEUDA TRIBUTARIA | 92.187 | 125.020 | 131.317 | 156.184 | 35,6 | 5,0 | 18,9 |

Zenbatekoa mila eurokotan / Importe en miles de euros



E.6.3. TAULA IKUSKARITZAREN KUDEAKETAREN BILAKAERA

CUADRO E.6.3. EVOLUCIÓN DE LA GESTIÓN INSPECTORA

| KONTZEPTUA | CONCEPTO | 2011 | 2012 | 2013 | 2014 |
|--|-----------------------------------|--------|--------|---------|---------|
| Zergadun kopurua | Número de contribuyentes | 445 | 684 | 512 | 391 |
| Ordaindu beharreko zerga zorra (*) | Deuda tributaria a ingresar (*) | 41.777 | 52.024 | 112.831 | 128.462 |
| Batez besteko zorra zergadun bakoitzeko(*) | Deuda media por contribuyente (*) | 93,880 | 76,058 | 220,373 | 328,548 |

(*) **Zenbatekoa mila eurokotan** / Importe en miles de euros



E.6.4. TAULA ORDAINARAZTE BIDEAN KUDEATUTAKO ZERGABILKETAREN BILAKAERA

CUADRO E.6.4. EVOLUCIÓN DE LA GESTIÓN RECAUDATORIA EN EJECUTIVA

| KONTZEPTUA | CONCEPTO | 2011 | 2012 | 2013 | 2014 | % BARIAZIOA / VARIACIÓN % | | |
|---|--------------------------------|----------------|----------------|----------------|----------------|---------------------------|-------------|-------------|
| | | | | | | 12/11 | 13/12 | 14/13 |
| Urtar.1ean kobratzeko dagoen zorra | Deuda pendiente 1 enero | 353.100 | 423.472 | 499.661 | 556.462 | 19,9 | 18,0 | 11,4 |
| Zorduntzeak | Cargos | 155.204 | 161.760 | 137.354 | 154.426 | 4,2 | -15,1 | 12,4 |
| Kudeatu beharrekoa, guztira | Total a gestionar | 508.303 | 585.233 | 637.014 | 710.888 | 15,1 | 8,8 | 11,6 |
| Sarrerak | Ingresos | 37.448 | 33.717 | 43.476 | 37.136 | -10,0 | 28,9 | -14,6 |
| Irteerak eta bestelako hartzekoak | Bajas y otras datas | 47.383 | 51.855 | 37.076 | 41.014 | 9,4 | -28,5 | 10,6 |
| Abend. 31n kobratzeko dagoen zorra | Deuda pendiente 31 dic. | 423.472 | 499.661 | 556.462 | 632.739 | 18,0 | 11,4 | 13,7 |

Zenbatekoa mila eurokotan / Importe en miles de euros



E.6.5. TAULA ORDAINARAZTE BIDEAN KUDEATUTAKO ZERGABILKETAREN AZALPENA KONTZEPTUKA

CUADRO E.6.5. DETALLE DE LA GESTION RECAUDATORIA EN EJECUTIVA POR CONCEPTOS

| KONTZEPTUA | CONCEPTO | KOBRATU GA-BEKO ZORRA DEUDA PENDIENTE 2014-1-1 | KARGUAK CARGOS 2014 | SARRERAK INGRESOS 2014 | BAJAK ETA BESTEL.HARTZEK. BAJAS Y OTRAS DATAS 2014 | KOBRATU GA-BEKO ZORRA DEUDA PENDIENTE 2014-12-31 |
|--|--|--|---------------------|------------------------|--|--|
| Lan atxikipenak | Retenciones de trabajo | 92.598 | 16.630 | 5.294 | 4.268 | 99.667 |
| Kapital higikorren atxikipenak | Retenc. capital mobiliario | 4.966 | 516 | 102 | 2.294 | 3.086 |
| Kapital higiezin atxikip. | Retenc. capital inmobiliario | 7.980 | 1.874 | 1.124 | 573 | 8.157 |
| Profes. eta jar. empr. ordainketa zatikatuak | Pagos frac. act. empres y profes. | 1.321 | 700 | 823 | 85 | 1.112 |
| Kuota diferentzial garbia | Cuota diferencial neta | 74.788 | 9.793 | 5.555 | 2.236 | 76.791 |
| PFEZ, guztira | Total IRPF | 181.652 | 29.514 | 12.898 | 9.455 | 188.813 |
| Sozietateen kuota diferentzial garbia | Cuota difer. neta de sociedades | 53.933 | 14.967 | 1.972 | 13.280 | 53.648 |
| Konturatuko ordainketak | Pagos a cuenta | 0 | 0 | 0 | 0 | 0 |
| Kapital higikorren atxikipenak | Retenc. capital mobiliario | 46 | 0 | 14 | 0 | 32 |
| Kapital higikorren atxikipenak | Retenc. capital inmobiliario | 37 | 0 | 0 | 0 | 37 |
| Balantzeen eguneratzea | Actualización de balances | 0 | 1 | 0 | 1 | 0 |
| Sozietateen gaineko zerga, guztira | Total impuesto sociedades | 54.016 | 14.968 | 1.986 | 13.281 | 53.717 |
| Oinordetza eta dohaintzen g/zerga | I.s/ sucesiones y donaciones | 349 | 236 | 113 | 35 | 436 |
| Aberas. eta Fortuna Handien g/ zerga | I.s/ la Riqueza y las Grandes Fortunas | 178 | 235 | 192 | 20 | 201 |
| Ez-egoiliarren gaineko zerga | Impuesto no residentes | 2.125 | 65 | 13 | 14 | 2.162 |
| Energia elek.ekoizpenaren g/ zerga | I.sobre producción energía eléctrica | 0 | 368 | 0 | 0 | 368 |
| ZUZENEKO ZERGAK, GUZTIRA | TOTAL IMPUESTOS DIRECTOS | 238.319 | 45.385 | 15.201 | 22.806 | 245.697 |
| Ondare eskuadaketan g/zerga | Imp.transmisiones patrimoniales | 1.494 | 624 | 257 | 76 | 1.785 |
| Egintza juridiko dokumentatuak | Actos jurídicos documentados | 499 | 397 | 287 | 124 | 485 |
| Balio Erantsiaren gaineko Zerga | Impuesto sobre el Valor Añadido | 200.316 | 33.336 | 13.577 | 7.436 | 212.638 |
| Enpresen Trafikoaren g/ Zerga (eza) | Imp. s/ Tráfico de Empresas (ext) | 1.979 | 0 | 0 | 0 | 1.979 |
| Zerga bereziak | Impuestos especiales | 745 | 27 | 29 | 1 | 743 |
| ZEHARKAKO ZERGAK, GUZTIRA | TOTAL IMPUESTOS INDIRECTOS | 205.032 | 34.385 | 14.150 | 7.637 | 217.630 |
| Joko tasak | Tasas de juego | 843 | 65 | 34 | 1 | 873 |
| Berandutza interesak | Intereses de demora | 11.385 | 1.819 | 329 | 401 | 12.474 |
| Bestelako sarrerak | Ingresos diversos | 6.485 | 44.772 | 596 | 253 | 50.408 |
| Zigorrak | Sanciones | 64.954 | 16.635 | 1.944 | 4.097 | 75.547 |
| Zergabilketa kostuak | Costas de recaudación | 259 | 63 | 56 | 7 | 259 |
| Errekarguak eta interesak | Recargos e intereses | 2.841 | 680 | 370 | 165 | 2.986 |
| Aldundiaren tasak | Tasas Diputación | 8.314 | 1.412 | 1.241 | 513 | 7.971 |
| TASAK ETA BESTELAKO SARRERAK | TASAS Y OTROS INGRESOS | 95.081 | 65.445 | 4.570 | 5.438 | 150.518 |
| FORU TRIBUTUAK, GUZTIRA | TOTAL TRIBUTOS FORALES | 538.432 | 145.215 | 33.921 | 35.881 | 613.845 |
| Landalur eta nekazal kontribuzioa | Contribuc. rústica y pecuaria | 40 | 27 | 18 | -6 | 55 |
| Hirilurren kontribuzioa | Contribución urbana | 1.506 | 1.130 | 652 | 361 | 1.623 |
| Jarduera ekonomikoaren g/zerga | Imp.s/actividades económicas | 10.856 | 3.035 | 398 | 1.382 | 12.111 |
| Beste udal zerga batzuk | Otros tributos locales | 5.628 | 5.018 | 2.147 | 3.396 | 5.104 |
| UDAL ZERGAK GUZTIRA | TOTAL TRIBUTOS LOCALES | 18.030 | 9.211 | 3.215 | 5.133 | 18.894 |
| GUZTIRA | TOTAL | 556.462 | 154.426 | 37.136 | 41.014 | 632.739 |

Zenbatekoa mila eurokotan /Importe en miles de euros



E.6.6.TAULA GERORAPEN ESPEDIENTEEN IZAPIDAKETAREN BILAKAERA

CUADRO E.6.6. EVOLUCIÓN DE LA TRAMITACIÓN DE LOS EXPEDIENTES DE APLAZAMIENTO

| KONTZEPTUA | CONCEPTO | 2011 | 2012 | 2013 | 2014 | % BARIAZIOA / VARIACIÓN % | | |
|---|---|--------|--------|--------|--------|---------------------------|-------|-------|
| | | | | | | 12/11 | 13/12 | 14/13 |
| Urtar. 1ean ebatzi gabeak | Pendientes resolver a 1 en. | 571 | 310 | 366 | 271 | -45,7 | 18,1 | -26,0 |
| Eskaerak | Solicitudes | 16.648 | 20.357 | 23.210 | 24.055 | 22,3 | 14,0 | 3,6 |
| Onartuak | Concedidos | 15.288 | 18.498 | 21.378 | 22.299 | 21,0 | 15,6 | 4,3 |
| Ezetsiak, atzera egindakoak eta baja administratiboak | Denegados, desistidos y bajas administrativas | 1.621 | 1.803 | 1.927 | 1.734 | 11,2 | 6,9 | -10,0 |
| Abend. 31n ebatzi gabeak | Pendientes resolver a 31 dic. | 310 | 366 | 271 | 293 | 18,1 | -26,0 | 8,1 |



E.6.7.TAULA ONARTUTAKO GERORAPENEN ORDAINTZEKO DAUDEN ZENBATEKOAK, ZERGA KONTZEPTUEN ARAB
CUADRO E.6.7. IMPORTES PENDIENTES DE APLAZAMIENTOS CONCEDIDOS, POR CONCEPTOS TRIBUTARIOS

| KONTZEPTUA | CONCEPTO | ORDAINTZEKO DA- GOEN ZENBATEKOA IMPORTE PENDIENTE 31-12-2014 |
|---|---|---|
| Lanaren atxikipenak | Retenciones trabajo | 28.163 |
| Kapitalaren atxikipenak (higikorra eta higiezina) | Retenciones capital (mobiliario e inmov.) | 2.127 |
| Ordainketa zatikatuak | Pagos fraccionados | 1.790 |
| PFEZren kuota diferentzial garbia | Cuota diferencial neta IRPF | 7.156 |
| Konturatuko ordainketak | Pagos a cuenta | 0 |
| Sozietate zergaren kuota difentzial garbia | Cuota dif. neta impuesto sobre sociedades | 5.143 |
| Oinordetza eta dohaintzen gaineko zerga | Impuesto sobre sucesiones y donaciones | 2.075 |
| Aberas. eta Fortuna Handien g/ zerga | I.s/ la Riqueza y las Grandes Fortunas | 226 |
| Desagertutako beste zuzeneko zergak | Otros impuestos directos extinguidos | 0 |
| ZUZENEKO ZERGAK, GUZTIRA | TOTAL IMPUESTOS DIRECTOS | 46.678 |
| Ondare eskualda eta eg.jur.dokm.en zerga | Imp.sobre trans. Patrimon. y AJD | 610 |
| Balio erantsiaren g/zerga | Impuesto sobre el valor añadido | 68.411 |
| Alkohol eta edari deribatuen gaineko zerga | Impuesto sobre alcohol y bebidas deriv | 0 |
| Zenbait garraibidieren g/ zerga berezia | Impuesto especial s/det. medios transporte | 0 |
| Hidrokarbuoen gaineko zerga | Impuesto sobre hidrocarburos | 26 |
| Elektrizitatearen gaineko zerga | Impuesto sobre la electricidad | 17 |
| Enpresa trafikoaren gaineko zerga | Impuesto sobre tráfico de empresas | 0 |
| Iraungitako beste zeharkako zergak | Otros impuestos indirectos extinguidos | 0 |
| ZEHARKAKO ZERGAK, GUZTIRA | TOTAL IMPUESTOS INDIRECTOS | 69.064 |
| Joko tasa: makinak, apostuak | Tasa de juego: máquinas, apuestas | 0 |
| Berandutza interesak | Intereses de demora | 2.877 |
| Zigorak | Sanciones | 4.048 |
| Beste sarrera batzuk | Otros ingresos | 320 |
| TASAK ETA BESTELAKO SARRERAK | TASAS Y OTROS INGRESOS | 7.244 |
| ERATORRITAKO ZORRA | DEUDA DERIVADA | 525 |
| DIPUTAZIOAK ITUNDUTAKO ZERGAK, GUZTIRA | TOTAL TRIBUTOS CONCERT.DE DIPUTACION | 123.511 |
| Jarduera Ekonomikoen gaineko zerga | Imp. sobre actividades económicas | 166 |
| Industriarako baimen fiskala | Licencia Fiscal industrial | 0 |
| Hirilurren kontribuzioa | Contribución urbana | 48 |
| UDAL ZERGAK, GUZTIRA | TOTAL TRIBUTOS LOCALES | 215 |
| Garraio eta errepideetako isunak | Multas de transporte y carreteras | 115 |
| Bestelako sarrerak | Otros ingresos | 1 |
| EUSKO JAURLARITZA, GUZTIRA | TOTAL GOBIERNO VASCO | 117 |
| ZERGAK, GUZTIRA | TOTAL TRIBUTOS | 123.842 |
| DIRU-LAGUNTZEN ITZULERA | REINTEGRO SUBVENCIONES | 5 |
| GUZTIRA | TOTAL | 123.847 |

Zenbatekoa mila eurokotan / Importe en miles de euros



E.6.8. TAULA AUZITEGI EKONOMIKO-ADMINISTRATIBOAREN JARDUERAREN BILAKAERA
 CUADRO E.6.8. EVOLUCIÓN DE LA ACTUACIÓN DEL TRIBUNAL ECONÓMICO-ADMINISTRATIVO

| URTEAK AÑOS | AURKEZTURIKO ERREKLAMAZIOAK RECLAMACIONES INTERPUESTAS | | ERABAKITAKO ERREKLAMAZIOAK RECLAMACIONES RESUELTAS | | EBAZTEKE DAUDEN ERREKLAMAZIOAK RECLAMACIONES PENDIENTES | |
|----------------|---|----------------------------|---|----------------------------|--|----------------------------|
| | Kopurua Número | % Bariazioa % Variación | Kopurua Número | % Bariazioa % Variación | Kopurua Número | % Bariazioa % Variación |
| 2011 | 1.063 | | 886 | | 1.083 | |
| 2012 | 1.058 | -0,5 | 826 | -6,8 | 1.315 | 21,4 |
| 2013 | 1.083 | 2,4 | 956 | 15,7 | 1.442 | 9,7 |
| 2014 | 1.048 | -3,2 | 871 | -8,9 | 1.619 | 12,3 |



E.6.9. TAULA AUZITEGI EKONOMIKO-ADMINISTRATIBOAREN ESTATISTIKAK

CUADRO E.6.9. ESTADISTICA DEL TRIBUNAL ECONOMICO-ADMINISTRATIVO

| KONTZEPTUAK | CONCEPTOS | 2014an AURKEZTURIKO ERREKLAMAZIOAK RECLAMACIONES INTERPUESTAS EN 2014 | EBATZIAK / RESUELTAS | | | | | | | EBATZI GABEKOAK / PENDIENTES | |
|--|--------------------------------|--|---------------------------------------|--------------------------------|--------------------------|----------------------|--|------|----------------------|--|------|
| | | | Emaitzaren arabera Según Resultado | | | | Aurk. urtearen arabera Según año presentación | | GUZTIRA TOTAL | Aurk. urtearen arabera Según año presentación | |
| | | | Onetsiak Estimadas | Zatian Onetsiak Est.Parcial | Ezetsiak Desestimadas | Bestelakoak Otros | 2016 edo aurrek. 2013 ó ant. | 2014 | | 2013 edo aurrek. 2013 ó ant. | 2014 |
| PFEZ eta Ondarearen gaineko zerga / AFHZ | IRPF e imp.patrimonio / IRGF | 332 | 78 | 6 | 193 | 46 | 289 | 34 | 323 | 248 | 289 |
| Sozietateen gaineko zerga | Impuesto sociedades | 148 | 7 | 2 | 29 | 3 | 40 | 1 | 41 | 1 | 143 |
| Oinordetzen gaineko zerga | Impuesto sobre sucesiones | 5 | 2 | 1 | 10 | 0 | 13 | 0 | 13 | 10 | 5 |
| Ond. eskual.en eta E.J.D.en g/zerga | I.trans.patrim. y actos J.D. | 32 | 1 | 3 | 31 | 7 | 38 | 4 | 42 | 28 | 27 |
| BEZ | IVA | 64 | 14 | 8 | 44 | 7 | 67 | 6 | 73 | 37 | 56 |
| Zerga bereziak | Impuestos especiales | 41 | 0 | 0 | 0 | 8 | 1 | 7 | 8 | 29 | 33 |
| Beste zerga itundu batzuk | Otros concertados | 180 | 27 | 8 | 104 | 16 | 133 | 22 | 155 | 126 | 153 |
| Jarduera ekonomikoaren gaineko zerga | Imp. act. económicas | 37 | 6 | 3 | 5 | 17 | 17 | 14 | 31 | 39 | 22 |
| Ondasun higiezinaren gaineko zerga | Imp. bienes inmuebles | 82 | 4 | 1 | 36 | 11 | 43 | 9 | 52 | 49 | 71 |
| Hiril.en balio gehikuntzaren g/zerga | I.incr.valor terrenos urbanos | 6 | 0 | 0 | 3 | 1 | 3 | 1 | 4 | 5 | 5 |
| Eraik., inst. eta obren g/zerga | I. construc., inst. y obras | 2 | 0 | 2 | 0 | 0 | 2 | 0 | 2 | 4 | 2 |
| Trakzio mekanik. ibil. g/zerga | I. vehíc. trac. mecánica | 1 | 1 | 0 | 0 | 0 | 1 | 0 | 1 | 0 | 1 |
| Udal tasak eta ordenantzak | Tasas municipales y ordenanzas | 6 | 0 | 0 | 0 | 2 | 0 | 2 | 2 | 3 | 4 |
| Beste udal zergak | Otros trib. municipales | 2 | 0 | 0 | 0 | 1 | 1 | 0 | 1 | 1 | 2 |
| Udal sarrerak: bide exekutiboan | Ejecutiva ingr.municipales | 2 | 0 | 0 | 0 | 1 | 0 | 1 | 1 | 0 | 1 |
| Foru sarrerak: bide exekutiboan | Ejecutiva ingresos forales | 109 | 10 | 44 | 45 | 20 | 117 | 2 | 119 | 120 | 104 |
| Ejren sarrerak: bide exekutiboan | Ejecutiva ingr. Gob. Vasco | 0 | 0 | 0 | 0 | 0 | 0 | 0 | 0 | 0 | 0 |
| Joko tasak | Tasas de juego | 0 | 0 | 0 | 0 | 0 | 0 | 0 | 0 | 0 | 0 |
| Beste zerga batzuk | Varios tributos | 0 | 0 | 0 | 1 | 0 | 3 | 0 | 3 | 0 | 0 |
| Sarrera ez-tributarioak | Ingresos no tributarios | 0 | 2 | 0 | 0 | 0 | 0 | 0 | 0 | 0 | 0 |
| Zehaztu gabekak | Sin determinar | 0 | 0 | 0 | 0 | 0 | 0 | 0 | 0 | 1 | 0 |
| GUZTIRA | TOTAL | 1.048 | 152 | 78 | 501 | 140 | 768 | 103 | 871 | 701 | 918 |



7. ZERGA ITUNDUEN BILKETA. 2014KO EKITALDIA.

7.0. SARRERA

2014. urtean Gipuzkoako Foru Aldundiaren sarrera ez-finantzarioak (letik VIIra arteko kapituluak) 4.139 milioi eurokoak izan dira, eta horietatik %95,1 (3.936 milioi euro) Herri Finantzen Euskal Kontseiluari atxikita dauden zerga itunduetatik dator.

Zerga itunduen bilketak honako portaera izan du 2014an osagaien arabera aztertuta:

- Bilketa osoa %4,2 handitu da.
- Itzulketak %0,8 handitu dira.
- Bilketa likidoak, bilketa osoaren eta itzulketen arteko diferentzia eginez kalkulatuak, %5,4ko urte arteko handitze tasa eman du.

Herri Finantzen Euskal Kontseiluari atxikitako zerga itunduen **aurrekontua** %99,4 **gauzatu da** 2014an, betetze maila desberdinak ageri badira ere:

- Zuzeneko zergen betetze maila %99,3koa da. Hauen artean, ez-egoiliarren errentaren gaineko zerga, %154,3ko betetze mailarekin, energia elektrikoaren ekoizpenaren gaineko zerga %133,3arekin eta aberastasunaren eta fortuna handien gaineko zergaren %116,1arekin, nabarmentzen dira.
- Aldundiak kudeatutako zeharkako zergen bilketa %100,9 bete da. Horien artean kudeaketa propioko BEZak lortu duen betetze maila %101,1ekoa izan delarik (zerga bereziak guztira %99,6).
- Tasen eta bestelako sarreren bilketen betetze maila %77,6koa da.

7. RECAUDACIÓN DE TRIBUTOS CONCERTADOS. EJERCICIO 2014.

7.0. INTRODUCCIÓN

En el año 2014 los ingresos no financieros de la Diputación Foral de Gipuzkoa, capítulos del I al VII, han ascendido a 4.139 millones de euros; de ellos el 95,1%, 3.936 millones de euros, proviene de los tributos concertados afectos al Consejo Vasco de Finanzas Públicas.

Si analizamos el comportamiento de la **recaudación de los tributos concertados** en 2014 según sus componentes:

- La recaudación íntegra ha aumentado un 4,2%.
- Las devoluciones han aumentado un 0,8%.
- La recaudación líquida, calculada como diferencia entre la recaudación íntegra y las devoluciones, aumenta a una tasa interanual del 5,4%.

El **grado de ejecución presupuestaria** del total de los tributos concertados afectos al Consejo Vasco de Finanzas Públicas en 2014 ha sido del 99,4%, aunque con diferentes grados de cumplimiento:

- Los impuestos directos registran un 99,3%, destacando entre ellos el impuesto sobre la renta de los no residentes con una ejecución del 154,3%, el Impuesto sobre Producción de Energía Eléctrica con el 133,3% de ejecución y el Impuesto sobre la Riqueza y Grandes Fortunas con el 116,1%.
- Los impuestos indirectos en su gestión propia registran un grado de ejecución del 100,9%. Entre ellos, el IVA de gestión propia presenta un grado de ejecución del 101,1% (el total de los impuestos especiales el 99,6%).
- La recaudación por tasas y otros ingresos muestra un grado de ejecución del 77,6%.



Eranskinaren E.7.1. taulan 2011-2014 epealdiko bilketa likidoa ikus daiteke, baita kontzeptu bakoitzak urteko kopuru osoan duen partaidetza eta horien urte arteko bariazioa ere.

2014. urteko zerga bilketa likidoak honako zenbatekoa eta portzentaje banaketa izan ditu zerga kontzeptuen arabera:

- Aldundiak kudeatutako zergengatik 3.599 milioi euro bildu dira, atxikitako zerga itundu guztien %91,4. Horien barruan:
 - Zuzeneko zergak bilketa osoaren %45,8 dira (1.802 milioi).
 - Zeharkakoak %44,9 (1.766 milioi).
 - Tasak eta bestelako sarrerak %0,8 (30 milioi).
- Gainerako %8,6a BEZaren eta Zerga Berezien doikuntzei dagokie, eta 337 milioi eurokoa da.

Egitura hori bere horretan mantendu da, aldaketa txiki batzuk kenduta, 2011-2014 epealdian. Zuzeneko zergek pisua irabazi dute lehen tartean (2011ko zerga bilketa likidoaren %46,5 izatetik %48,0 izatera igaro dira 2012an). 2013. urtean zuzeneko zergen pisuak okerrera egin zuen eta %47,2koa zen. 2014 beherako joera mantentzen da eta %45,8koa da. Zeharkako zergek, era berean, partaidetza kuota gutxitu dute 2011tik 2012ra (%44,0tik 2011an, %42,1era 2012an pasatzen dira), eta 2013an eman da partaidetzan igoera (2012ko %42,1etik 2013ko %43,3ra pasatu da). 2014an igoera finkatzen da eta %44,9ko pisua dute (epealdiko handiena). Doikuntzak dira pisu erlatiboa irabazi dutenak 2011-2012 epealdian, 2011an %8,7 izatetik 2012an %8,9 izatera igaro dira. 2013. urtean doikuntzak %8,5eko pisua izatera pasatzen dira, 2012ko

El cuadro E.7.1. del anexo muestra la recaudación líquida en el periodo 2011-2014, la participación de cada concepto sobre el total anual y la variación interanual de los mismos.

En cuanto al importe de la **recaudación líquida de 2014** por conceptos impositivos y su distribución porcentual:

- Se han recaudado 3.599 millones de euros por los impuestos de gestión propia, que representan el 91,4% del total de tributos concertados afectos. Dentro de los mismos:
 - Los impuestos directos representan el 45,8% de la recaudación total (1.802 millones).
 - Los indirectos, el 44,9% (1.766 millones)
 - Las tasas y otros ingresos, el 0,8% (30 millones).
- El restante 8,6% corresponde a los ajustes por IVA y por Impuestos Especiales y asciende a 337 millones de euros.

Esta estructura se ha mantenido, con pequeñas variaciones, durante el periodo 2011-2014. Los impuestos directos han ganado participación en el primer tramo (desde el 46,5% de la recaudación líquida de 2011 hasta el 48,0% del ejercicio 2012). En el año 2013, la participación de los impuestos directos empeora, y es del 47,2%. En 2014 sigue con la tendencia negativa y es del 45,8%. Los indirectos, a su vez, pierden participación hasta el ejercicio 2012 (pasan del 44,0% en 2011 al 42,1% en 2012), habiéndose dado incremento de participación en 2013 (pasa del 42,1% del ejercicio 2012 al 43,3% del 2013) y consolidándose en 2014, con el 44,9% (máxima del periodo). Son los ajustes los que han ganado peso relativo en el periodo 2011-2012, pasando de ser el 8,7% en el año 2011, a ser el 8,9% en 2012. En el año 2013



portzentajea baino txikiagoa. 2014an pisua berriro igo egiten da, %8,6.

alcanzan una participación del 8,5%, inferior al porcentaje del ejercicio 2012. En 2014 el porcentaje vuelve a subir, 8,6%.

GRÁFICO 7.1. GRAFIKOA
Zerga itunduen bilketa likidoaren bilakaera
Evolución de la recaudación líquida de los tributos concertados

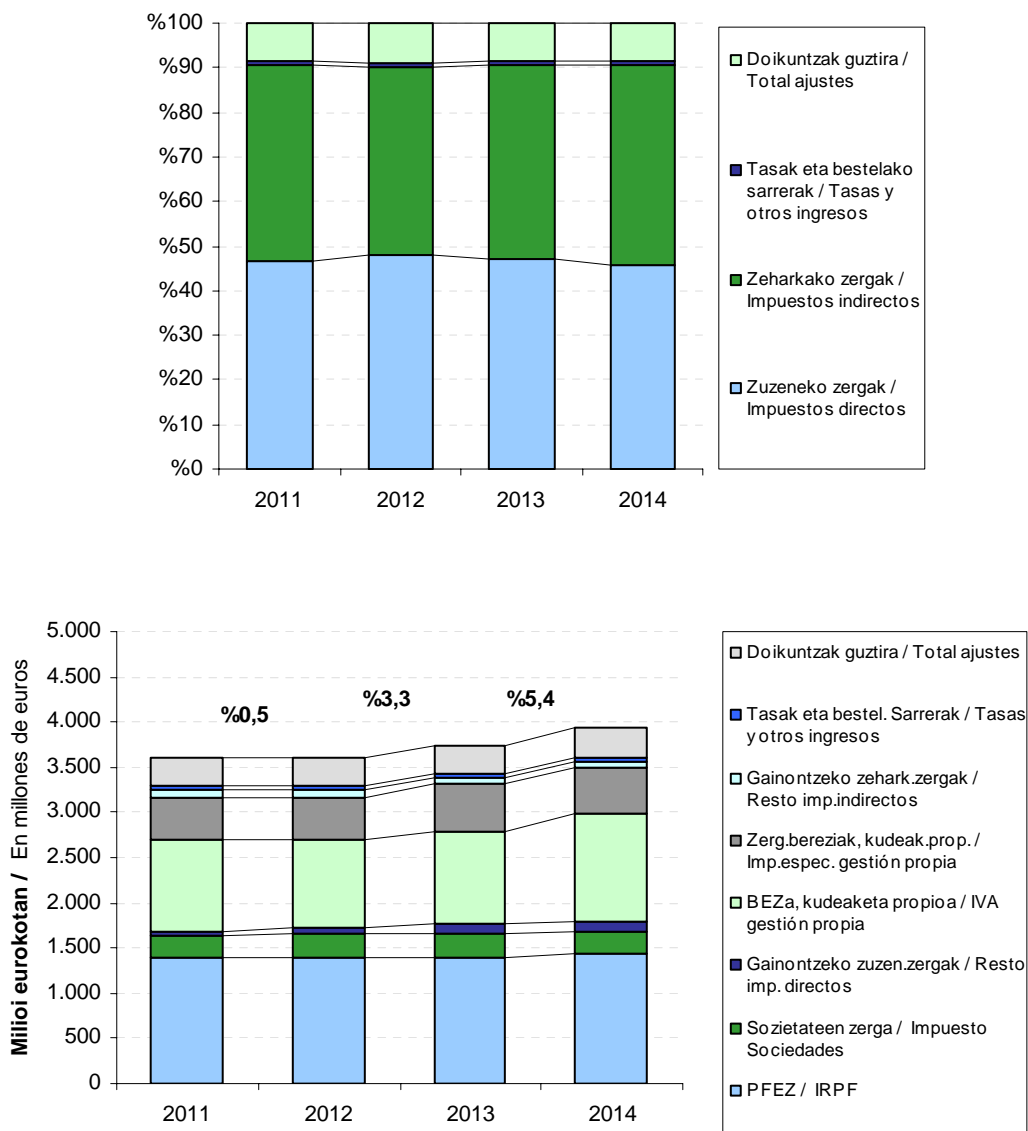

Zerga itunduen **bilketa likido osoak** 2011-2014 epealdian izan duen **bilakaerari erreparatuta**, igoera ikusten da 2012an (+%0,5), berriz igoera 2013an (+%3,3) eta 2014. urtean, %5,4koa.

Fijándonos en la **evolución de la recaudación líquida total** de los tributos concertados en el referido periodo 2011-2014, se observa aumento del 0,5% en el año 2012, para volver a aumentar un 3,3% en el ejercicio 2013 y un 5,4% en el ejercicio 2014.



Osagaietan banatuta, honela geratu da bilketa likidoa:

- **Kudeaketa propioetik** eratorritako urteko bilketa %0,2 hazi da 2012an, %3,8 2013an, eta %5,3 2014an.
- Estatuak BEZagatik ordaintzen dituen **doikuntzak** %7,6 hazi ziren 2012an, %6,3 hazi ziren 2013an eta %8,6 hazi ziren 2014an. Zerga berezien doikuntzek zeinu negatiboa izan dute ekitaldi guztietan, hau da, Estatuaren aldekoak gertatu dira. Doikuntze hauek jaitsiera handiak dituzte: %57,0 jaitsi dira 2012an, %96,7 jaitsi 2013an, eta %19,0 jaitsi oster, 2014an.

Zerga taldeen arabera banatuz gero, honako hau erakusten digu kudeaketa propioiko bilketa likidoaren bilakaerak:

- Zuzeneko zergak 2012an, 2013an eta 2014an, hazten dira, %3,6, %1,6 eta %2,3, hurrenez hurren.
- Zeharkako zergek hazkunde tasa negatiboa dute 2012an (-%3,6), baina 2013. eta 2014. urteetan hobetzen dira, %6,2ko eta %9,1eko hazkundeak izan baitute.
- Tasek eta bestelako sarrerek, kuantitatiboki garrantzi gutxikoak, gorabeherak dituzte: %7,2 hazi dira 2012an, %9,6 hazi 2013an, eta %21,0 jaitsi 2014an.

Kapitulu honetako hurrengo apartatuetan informazioa jaso dugu Herri Finantzen Euskal Kontseiluari atxikitako zerga itunduen bilketan nolabait eragin duten **arau mailako aldaketei buruz**. Era berean, xehetasunak ematen ditugu **zerga nagusien** bilketaren inguruan: Pertsona Fisikoen Errentaren gaineko Zerga, Sozietateen gaineko Zerga, Balio Erantsiaren gaineko

Si desglosamos la recaudación líquida en sus componentes:

- La recaudación anual derivada de la **gestión propia**, ha crecido el 0,2% en 2012, el 3,8% en 2013 y el 5,3% en 2014.
- Los **ajustes** que ingresa el Estado en concepto de IVA aumentaron un 7,5% en 2012, aumentaron un 6,3% en 2013 y aumentaron un 8,6% en 2014. Los ajustes por impuestos especiales han sido de signo negativo en todos los ejercicios, es decir, a favor del Estado. Estos ajustes tienen descensos significativos: decrecen un 57,0% en 2012, decrecen un 96,7% en 2013, y vuelven a decrecer el 19,0% en 2014.

Un mayor desglose de la evolución de la recaudación líquida de gestión propia por grupos de tributos nos muestra:

- Los impuestos directos aumentan en 2012, 2013 y 2014, el 3,6, el 1,6% y el 2,3%, respectivamente.
- Los indirectos presentan tasa de crecimiento negativo 2012 (-3,6%), pero mejoran en 2013 y en 2014 con crecimientos del 6,2% y del 9,1%.
- Las tasas y otros ingresos, cuantitativamente muy poco significativos, tienen alteraciones: decrecen un 7,2% en 2012, crecen un 9,6% en 2013, y decrecen el 21,0% en 2014.

En los siguientes apartados de este capítulo se recoge información acerca de los **cambios normativos** que han podido influir en la recaudación de los tributos concertados afectos al Consejo Vasco de Finanzas Públicas, así como el detalle de la recaudación de los **principales impuestos**: Impuesto sobre la Renta de las Personas Físicas, Impuesto sobre Sociedades,



Zerga eta Zerga Bereziak.

Impuesto sobre el Valor Añadido e Impuestos Especiales.

7.1. ARAUDIAREN ALDAKETAK

Herri Finantzen Euskal Kontseiluari atxikitako zerga itunduen bilketari dagokionez, hona hemen araudiak izan dituen aldaketa nagusiak:

Aberastasunaren eta fortuna handien zerga:

2013an, Ondarearen gaineko zergaren orde z aberastasunaren eta fortuna handien zerga onartzen da. Zerga berri hau, abenduaren 18ko, 10/2012 Foru Arauak erregulatzen du eta aurreko urtean indarrean zegoen araudiarekiko alde handienak dira:

Jarduera ekonomikoei lotutako elementuak eta entitate jakin batzuetako partaidetzak ez daude salbuetsiak, baina zergaren kuota osoan 100eko 75eko hobaria izando dute. Horrek berarekin dakar horrelako ondasun eta eskubideen titular guztiek haien balioa kontuan hartu behar izatea zerga berriaren autoliquidazioa egiteko obligazioa zehaztean eta, hala badagokio, kuota osoa zehazteko, oinarri ezargarrian haiek konputatzea. Aldi berean, 100eko 75eko hobaria izango du ondare elementu horiei dagokien oinarri ezargariaren proportzionala den kuota osoak.

Beste alderdi aipagarri bat tarifarena da, gure inguruneko beste herrialde batzuetan ezarritako zergapetze sistemara hurbiltzen baita. Lau tarte ditu tarifak, eta 100eko 0,25etik 100eko 1era doaz tasak. Tarifa horrek zerga tasa moderatuagoak ditu, eta bat dator zerga honen kuota osoari "babes fiskala" edo muga ez aplikatzearekin; horrek progresibotasun handiagoa ematen dio.

7.1. CAMBIO DE NORMATIVA

Los principales cambios de normativa en relación con la recaudación de los tributos concertados afectos al Consejo Vasco de Finanzas Públicas han sido los siguientes:

Impuesto sobre la riqueza y las grandes fortunas:

En 2013 se crea el Impuesto sobre la riqueza y las grandes fortunas, en sustitución al Impuesto sobre el patrimonio. Este nuevo impuesto se regula en la **Norma Foral 10/2012**, de 18 de diciembre y las principales diferencias con respecto al Impuesto sobre el patrimonio vigente el año 2012 son:

No están exentos de tributación los elementos afectos a actividades económicas y las participaciones en determinadas entidades, pero tendrán una bonificación del 75 por 100 en la cuota íntegra del Impuesto. Ello supone que todo titular de este tipo de bienes y derechos deberá considerar el valor de los mismos a la hora de determinar su obligación de autoliquidar el Impuesto computándolos en la base imponible para determinar, en su caso, la cuota íntegra. A su vez, se bonificará en un 75 por 100 la cuota íntegra proporcional a la base imponible que corresponde a estos elementos patrimoniales

Otro aspecto destacable es el relativo a la tarifa, que se acerca al régimen impositivo sobre la riqueza previsto en otros países de nuestro entorno. Se compone de cuatro tramos, con unos tipos que van desde el 0,25 al 1 por 100. Esta tarifa, con tipos impositivos más moderados, va en concordancia con la no aplicación del "escudo fiscal" o límite a la cuota íntegra de este Impuesto, lo que le confiere una mayor progresividad.



Pertsona Fisikoen Errentaren gaineko Zerga:

Aldaketak sartzen dira aurrezpenaren oinarri likidagarria zergapetzeko eskalan, eta hiru tarte ezartzen dira, %21, %23 eta %25eko karga tasekin, hurrenez hurren.

Nabarmen aldatzen da ondoren aipatzen diren sariei buruzko tributazio erregimena: Estatuko Loteria eta Apustuen Erakunde Nazionalak nahiz autonomia erkidegoetako organo edo entitateek antolatutako zozketetatik eratorritakoak eta Espainiako Itsuen Erakunde Nazionalari baimendutako joko-modalitatetatik datozenak eta, azkenik, Europar Batasuneko edo Europako Espazio Ekonomikoko beste erakunde eta entitateek ezarritako sariak:

- Ezabatu egiten da 9. artikuluan aurreikusitako salbuespena.
- Aipatutako sariek PFEZn tributatuko dute, %20ko karga berezi bati lotuak.
- Ateratzen den kuota osotik kendu behar dira, nolana ere, sari horien gainean egindako atxikipenak edo konturako sarrerak.
- Sari bakoitzeko 2.500 euroko salbuespena aplikatzen da gehienez, eta kopuru hori hainbanatu egingo da titularitate partekatuko saria denean.
- Karga berezia konfiguratzekoan alde batera utzi da zergaren egitura arrunta eta, horrela, sariak ez dira oinarri ezargarran konputatuko eta atxikipenak ez du murriztuko zergaren kuota likido osoa.

Zuzeneko zenbatespeneko jarduera ekonomikoen etekina zehaztean, mugak jartzen zaizkio gastu jakin batzuk kengarriak izateari, hala nola jatetxe, ostatu, bidai eta oparietan eta turismoko ibilgailuetan, motozikletetan eta antzekoetan.

Impuesto sobre la Renta de las Personas Físicas:

Se modifica la escala de tributación de la base liquidable del ahorro, estableciéndose tres tramos de tributación, y con tipos de gravamen del 21, 23 y 25 por 100 respectivamente.

Se modifica sustancialmente el régimen de tributación de los premios de las loterías y apuestas organizadas por Loterías y Apuestas del Estado o por los órganos o entidades de las Comunidades Autónomas, de los sorteos de la Cruz Roja, y de los juegos de Organización Nacional de Ciegos, así como de los premios establecidos por organismos y entidades equivalentes en otros estados miembros de la Unión Europea o del Espacio Económico Europeo:

- Se elimina la exención que estaba prevista en el artículo 9.
- Los citados premios tributarán en el IRPF, sometidos a un nuevo gravamen especial del 20%.
- De la cuota íntegra resultante se minorarán, en todo caso, las retenciones o ingresos a cuenta practicados sobre los mismos.
- Es de aplicación una exención máxima de 2.500 euros por premio, cuya cuantía se prorrateará cuando el premio sea de titularidad compartida.
- El gravamen especial se configura al margen de la estructura ordinaria del Impuesto, de forma que ni el premio computa en la base imponible ni la retención minorará la cuota líquida total del Impuesto.

En la determinación del rendimiento de actividades económicas en estimación directa se establecen límites a la deducibilidad de determinados gastos, tales como servicios de restauración, alojamiento, viajes y regalos, así como los relativos a automóviles de turismo, motocicletas y similares.



Azken horiei dagokienez, zerga ondorioetarako mugatutako erosketa prezio bat ezartzen da -25.000 euro-, eta prezio horren erreferentzia izango dute depreziazio, errentamendu eta lagapen gastuek; hori horrela, bakarrik izango dira kengarriak erosketa prezio horretatik beherako ibilgailuen gastuek edo, prezioa gaintutuz gero, zenbateko horretaraino zati proportzionalean izango dira kengarriak. Beraz, prezio handiagoko ibilgailuak erosten dituzten zergadunek ezingo dute kontzeptu horiei lotutako kenkari fiskala aplikatu diferentziari dagokionez, kasu horietan zerga araudiak sustatu behar ez dituen gozamen pertsonaleko elementuak sartzen diren neurrian, aurreko paragrafoan aipatutako gastuetan bezala. Gainera, muga bat ezartzen da ibilgailuaren erabilpenarekin lotutako gastuetan kenkaria egiteko.

Aldi berean, ezartzen da urriaren 29ko 7/2012 Legeak 7. artikuluan ezarri duen debekua, ordaintetarako esku-dirutan ezin egitekoa, betetzen ez duten eragiketen gastuak ez direla kengarriak izango. Gainera, eta aurretiazko egoerari aldaketarik ekarri gabe, aldarrikatu egiten da eroskeria kengarria izateko aukera baztertuta dagoela. Horrela, berariaz jasota gelditzen da gure araudian zehaztapen hori, Kontseiluak 2009ko maiatzaren 25ean merkataritzako transakzioetan atzerriko funtzionarioen ustelkeriaren aurkako borroka indartzeko neurri fiskalei buruz emandako C (2009) 64 Gomendioari jarraituz - eta bai Lankidetzarako eta Garapen Ekonomikorako Erakundeak bai Europar Batasunak esparru horretan iradokitzen dituzten oharpenei erreparatuz.

Aldatu egiten dira oinarri ezgarri orokorraren errentak integratu eta konpentsatzeko erregelak, eta ezartzen da zergadun baten jarduera ekonomikoen etekinak negatiboak izanez gero bakarrik konpentsatuko direla zergadun berak ondorengo 4 ekitaldietan jarduera

Por lo que a estos últimos se refiere, se establece un precio de adquisición limitado a efectos fiscales, fijado en 25.000 euros, al cual se referencian los gastos de depreciación, arrendamiento y cesión, de forma que solamente van a ser deducibles los gastos relativos a vehículos que no superen ese precio de adquisición, o si lo superan, lo serán en la parte proporcional hasta ese importe. Por tanto, los contribuyentes que adquieran vehículos de superior precio, en la medida en que esto, al igual que los gastos citados en el párrafo anterior, incluye elementos de disfrute personal que no deben ser estimulados por la normativa tributaria, no podrán aplicar la deducción fiscal por los citados conceptos en lo que se refiere a la diferencia. Además, se establece un límite de deducción de los gastos relacionados con la utilización del vehículo.

Al mismo tiempo se establece la no deducibilidad de los gastos derivados de las operaciones en las que se incumpla la prohibición de pagos en efectivo establecida en el artículo 7 de la Ley 7/2012, de 29 de octubre. Además, y sin que signifique modificación alguna respecto a la situación preexistente, se proclama la no deducibilidad de los sobornos, recogiendo de esta manera expresamente en nuestra normativa esta precisión, de conformidad con la Recomendación C (2009) 64 del Consejo, de 25 de mayo de 2009, sobre medidas fiscales para reforzar la lucha contra la corrupción de funcionarios públicos extranjeros en las transacciones comerciales, y atendiendo a las indicaciones que tanto la Organización para la Cooperación y el Desarrollo Económico como la Unión Europea sugieren en este ámbito.

Se modifican las reglas de integración y compensación de rentas de la base imponible general, y se establece que de resultar negativos los rendimientos de actividades económicas de un contribuyente, sólo se compensaran con rendimientos de actividades económicas



ekonomikoan lortutako etekin positiboekin.

Azkenik, ohiko etxebizitzaren alokairuko kenkarirako nahiz ohiko etxebizitzaren erosketako kenkarirako, erregela hau ezartzen da: Kenkari portzentajea aplikatzen zaion oinarririk kenduko dira zergadunak alokatzeko edo birgaitu edo erosteko jasotako diru laguntzak, halakorik badago.

Sozietateen gaineko zerga:

Indarrrik gabe uzten da enpresak sustatzeko erregimena.

Gipuzkoako sozietateen gaineko zergaren araudia aplikagarri zaien entitateek eguneratu ahal izango dituzte, hala nahi badute, ibilgetu materialeko eta inbertsio inmobiliarioetako elementuak.

Aldaketak sartzen dira jatetxe, ostatu, bidaia eta opari zerbitzuei dagozkien eta fiskalki kengarriak diren gastutzat hartzeko moduan.

Mugak jartzen zaizkio turismoko ibilgailuei, motozikletei eta antzekoei lotutako gastuen kengarritasunari; hori dela eta, bereizi egiten da bakar-bakarrik jarduerari lotutako ibilgailuen eta partzialki lotutakoen artean.

Erregelak ezartzen dira urontzi eta aireontzietatik datozen gastuak kendu ahal izateko. Horrela, argitzen da gastu horiek kengarriak izango direla baldin eta garraio elementu horien ustiapena jardueraren xedea bada eta jarduerak horretarako bitarteko material eta pertsonal nahikoak baditu.

Foru arau horretan jasotzen da

positivos del mismo contribuyente obtenidos en los 4 ejercicios posteriores.

Por último, apuntar que, tanto para la deducción por alquiler de vivienda habitual como para la deducción por adquisición de vivienda habitual, se establece la regla de que de la base sobre la que se aplica el porcentaje de deducción, se restarán las subvenciones percibidas por el contribuyente para el alquiler o para la rehabilitación o adquisición, en su caso.

Impuesto sobre sociedades:

Se deroga el régimen especial de sociedades de promoción de empresas.

Las entidades a las que resulte de aplicación la normativa del Impuesto sobre Sociedades del Territorio Histórico de Gipuzkoa, podrán actualizar, con carácter voluntario, los elementos del inmovilizado material y de las inversiones inmobiliarias.

Se incluyen modificaciones en la consideración de gastos fiscalmente deducibles referidos a servicios de restauración, alojamiento, viajes y regalos.

Se establecen límites a la deducibilidad de gastos relativos a automóviles de turismo, motocicletas y similares, distinguiendo entre los vehículos exclusivamente afectos a la actividad y los parcialmente afectos.

Se introducen reglas para la deducibilidad de los gastos derivados de embarcaciones y aeronaves, aclarando que estos gastos solo resultarán deducibles cuando la explotación de dichos elementos de transporte constituya el objeto de la actividad, contando con medios materiales y personales suficientes para ello.

Se incluye la exclusión o, en su caso,



garraibide jakin batzuen kenkariak, amortizazio askatasuna, amortizazio azkartua, eta aparteko mozkinen berrinbertsioagatik aplikatzen den salbuespena baztertuta edo mugatuta gelditu daitezkeela. Era berean, aldatu egiten da finantza errentamenduko kontratuetarako jasotako araubide fiskala; horrela, alde batetik, mugatu edo baztertzen da garraibide jakin batzuen kostuaren berreskurapena kengarria izatea eta, bestetik, ahalbidetu egiten da aktibo jakin batzuk aurrerapenez amortizatzea, horien izaera bereziaren arabera.

Zerga Bereziak:

- 2013ko uztailaren 5etik aurrera zigarriloen tasak igo egiten dira.
- 2013ko ekainaren 30etik aurrera Alkohol eta Edari Deribatu, eta Tarteko Produktuen zerga tasa igotzen da.

7.2. PERTSONA FISIKOEN ERRENTAREN GAINEKO ZERGA

Pertsona Fisikoen Errentaren gaineko Zergaren 2014ko bilketa likidoa 1.444.632 mila eurokoa izan da guztira. Itundutako zerga guztien kudeaketa propioagatik bildutako zenbatekorik handiena suposatzen du, eta Herri Finantzen Euskal Kontseiluari atxikitako zerga itundu guztien %36,7 da.

limitación de la libertad de amortización, de la amortización acelerada, de la exención por reinversión de beneficios extraordinarios y de las deducciones por determinados medios de transporte, a la vez que se modifica el régimen fiscal previsto para contratos de arrendamiento financiero, limitando o excluyendo, por una parte, la deducibilidad de la recuperación del coste de determinados medios de transporte, y por otra, posibilitando la amortización anticipada de determinados activos, de acuerdo con su particular naturaleza.

Impuestos Especiales:

- Con efectos desde el 5 de julio de 2013 se incrementa la imposición de los cigarrillos.
- Con efectos del 30 de junio de 2013 se eleva la tributación en el Impuesto sobre Alcohol y Bebidas Derivadas y sobre Productos Intermedios.

7.2. IMPUESTO SOBRE LA RENTA DE LAS PERSONAS FÍSICAS

La recaudación líquida del Impuesto sobre la Renta de las Personas Físicas ha ascendido a 1.444.632 miles de euros en 2014. Este impuesto aporta el mayor importe a la recaudación por gestión propia del total de tributos concertados y supone el 36,7% del total de tributos concertados afectos al Consejo Vasco de Finanzas Públicas.



GRÁFICO 7.2. GRAFIKOA
Pertsona Fisikoen Errentaren gaineko Zergaren bilketaren banaketa
Distribución de la recaudación del Impuesto sobre la Renta de las Personas Físicas
2014

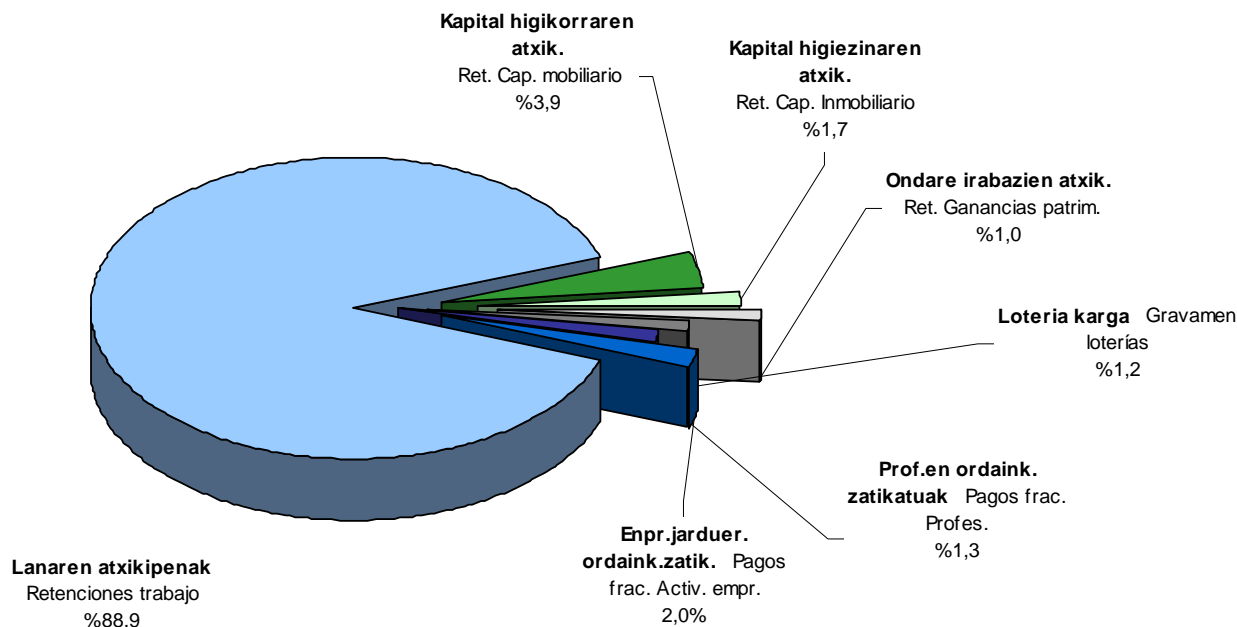

Zergaren **sarrera iturri** erreparatuz gero, hauxe ikusten da:

- Kopururik handiena lanaren atxikipenetatik dator: 1.395.230 mila euro (zerga honengatik bildutako guztiaren %88,9).
- Kapitalaren atxikipenak %5,6 dira, honela banatuta:
 - Kapital higikorra: %3,9.
 - Kapital higiezina: %1,7.
- Hurrengo kontzepturik garrantzitsuen ordainketa zatikatuak dira (%3,3). Zifra horren barruan:
 - %2,0 enpresako jardueretatik eratorritakoa da.
 - %1,3 profesionalen egindako ordainketei dagokie.
- %1,0 ondare irabazien atxikipenak dira.

Kuota diferencial garbiak 138.391 mila euroko ekarpen negatiboa du, zerga

Si distinguimos las **fuentes** de las que pueden provenir los ingresos del impuesto, se observa:

- La mayor cuantía proviene de las retenciones del trabajo: 1.406.710 miles de euros, (88,9% del total del impuesto).
- Las retenciones de capital suponen el 5,6%, distribuido entre:
 - El 3,9% del capital mobiliario.
 - El 1,7% del inmobiliario.
- El siguiente concepto en importancia son los pagos fraccionados, con el 3,3%, de los cuales:
 - Un 2,0%, a los derivados de las actividades empresariales.
 - Un 1,3% corresponde a los pagos efectuados por los profesionales.
- El 1,0% son las retenciones derivadas de las ganancias patrimoniales.

La cuota diferencial neta presenta una aportación negativa, que asciende a



honengatik bildutako guztiaren $-9,6\%$.

138.391 miles de euros y que supone un $-9,6\%$ del total de la recaudación del impuesto.

GRÁFICO 7.3. GRAFIKOA
Errenta Zergaren bilketa likidoaren bilakaera
Evolución de la recaudación líquida del IRPF

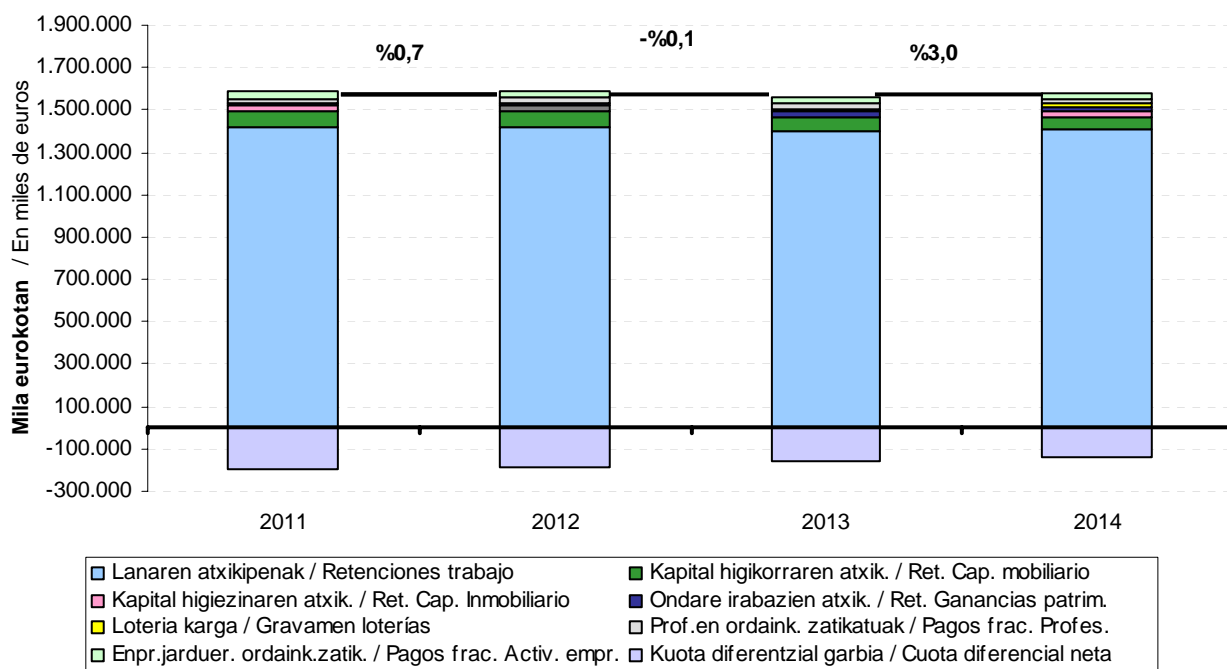

7.3 grafikoan ikusgai jarri dugu nolako bilakaera izan duen Pertsona Fisikoen Errentaren gaineko Zergaren bilketa likidoak 2011-2014 epealdian, sarrera iturrien arabera. 1.393 milioi euroetatik 2010ean 1.445 milioi euroetara pasatu da 2014an. 2012. urteko bilketa igo egin zen, $0,7\%$, eta 2013an mantendu ($-0,1\%$). 2014an hazkunde tasa $3,0\%$ izan da.

Lanaren atxikipenak dira PFEZren bilketaren iturri nagusi. 2014an 1.407 milioi eurokoak izan dira. Azken hiru ekitaldietan honako hazkunde tasak izan dira: $-0,2\%$, $-1,7\%$ eta $+0,8\%$ hurrenez hurren. 2012an jaitsi egin zen, eta 2013an joera finkatzen da. 2014an joera aldatu eta gora egin zuen bilketak.

El gráfico 7.3 muestra la evolución de la recaudación líquida por IRPF en el periodo 2011-2014, distinguiendo las distintas fuentes de recaudación. De los 1.393 millones de euros de 2011 se ha pasado a los 1.445 millones de 2014. En 2012 la recaudación sube el $0,7\%$ y en el año 2013 se mantiene ($-0,1\%$). En 2014 la tasa de crecimiento es del $3,0\%$.

Las **retenciones de trabajo** son la fuente principal de la recaudación por IRPF. En 2014 han ascendido a 1.407 millones de euros. Su tasa de crecimiento ha sido del $-0,2\%$ en 2012. En 2013 se consolida la tendencia descendente, con una disminución del $1,7\%$. En 2014 cambia la tendencia y aumenta el $0,8\%$



GRÁFICO 7.4. GRAFIKOA
Lan atxikipenen bilakaera
Evolución de las retenciones de trabajo



GRÁFICO 7.5. GRAFIKOA
Gainontzeko atxikipenen eta ordainketa zatikatuen bilakaera
Evolución de las demás retenciones y de los pagos fraccionados



PFEZren bilketaren gainontzeko iturriak oso urruti ageri dira. Nabarmentzekoa da **kuota diferentzial garbiak** izan duen hobekuntza. 2012an kontzeptu honegatik eginiko itzulketa %4,1 jaitsi zen, 2013an %15,0 eta 2014an %13,3, 2013ko 160 milioi eurotako itzulketatik 2014ko 138 milioiraino igaro da.

A gran distancia se sitúa el resto de fuentes de las que procede la recaudación por IRPF. Destaca la mejora en la **cuota diferencial neta**. En 2012 la devolución por este concepto decreció el 4,1%, en 2013 un 15,0%, y en 2014 un 13,3%, y pasa de devoluciones de 160 millones de euros en 2013 a 138 millones de euros en 2014.

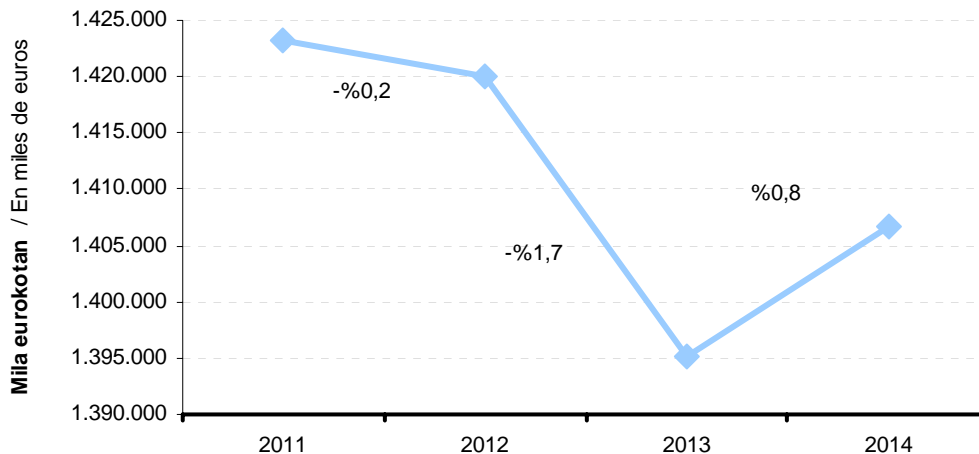
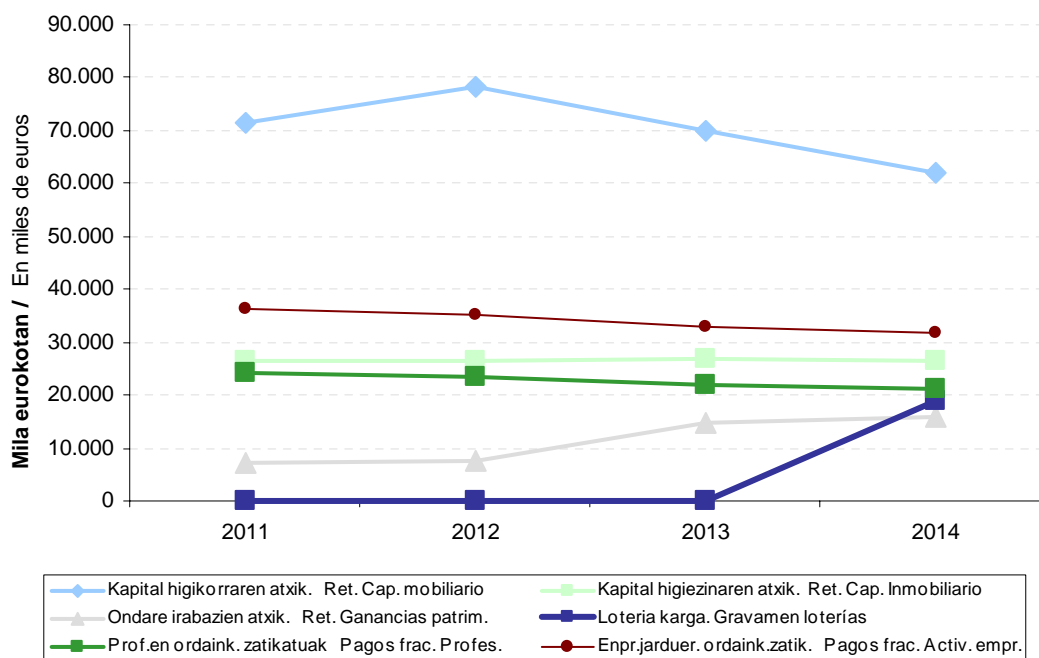

Inbertsio fondoetako **ondare irabaziei aplikatutako atxikipenen** bilketa 16 milioi eurokoa izan da 2014. urtean, eta honako bariazio tasak izan dira: %3,7 2012an, %96,1 2013an eta %6,4 2014an.

Kapital higiezinaren atxikipenak, hiri ondasun higiezinak errentan emateagatik lortutako etekinak zergapetzen dituenak, 26 milioi euro bildu ditu 2014. urtean, eta honako bariazio tasak izan dira: %0,2 2012an, %1,1 2013an eta %1,5 2014an.

Kapital higikorren atxikipenak bilketa likidoak aldaketa handiak izan ditu: 2012an %9,9 hazi da, 2013an %10,8 murriztu eta 2014an %11,3 murriztu da. Kuantitatiboki bilketa osoaren bigarren zenbatekoa da (62 milioi euro 2014an).

Jarduera profesional zein enpresakoen **ordainketa zatikatuengatik** 53 milioi euro bildu dira 2014an, eta hazkunde tasan murrizketa txikiak izan dira: %3,5 2012an, %6,3 2013an eta %3,0 2014an.

La **retención sobre las ganancias patrimoniales** en fondos de inversión, asciende a 16 millones de euros en 2014, habiendo presentando tasas de variación del 3,7% en 2012, 96,1% en 2013 y 6,4% en 2014.

La **retención por el capital inmobiliario**, que grava los rendimientos derivados del alquiler de los bienes inmuebles urbanos, asciende a 26 millones de euros en 2014, habiendo presentando tasas de variación del 0,2% en 2012, 1,1% en 2013 y -1,5% en 2014.

La recaudación líquida por **retención por el capital mobiliario** ha tenido fuertes variaciones: crece el 9,9% en 2012, disminuye el 10,8% en 2013 y disminuye el 11,3% en 2014. Cuantitativamente supone el segundo importe sobre la recaudación total (62 millones de euros en 2014).

Los **pagos fraccionados**, tanto por actividades empresariales como profesionales, suman 53 millones de euros en 2014 y han disminuido en tasas bajas: -3,5% en 2012, -6,3% en 2013 y -3,0% en 2014.

GRÁFICO 7.6. GRAFIKOA
PFEZ. Kuota diferencial garbiaren bilakaera
IRPF. Evolución de la cuota diferencial neta

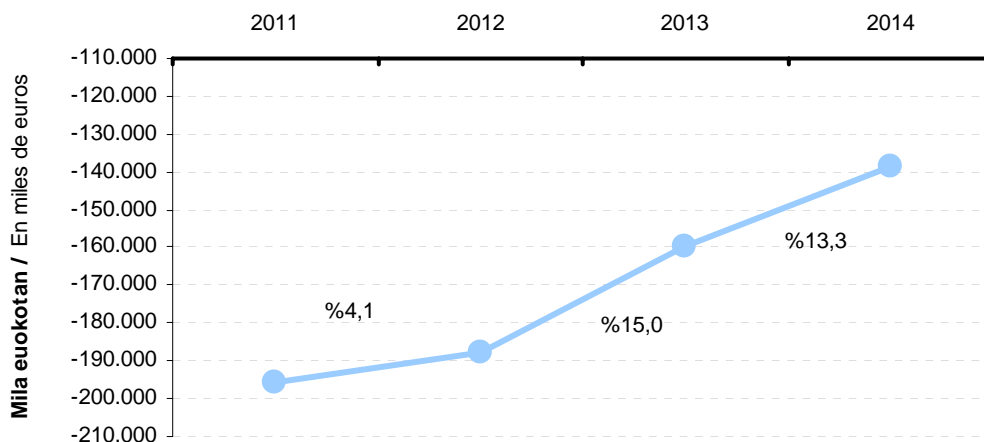



Kuota diferentzial garbiagatik izandako bilketa likidoan osagai positiboa (bilketa osoa) eta negatiboa (itzulketak) bereizten baditugu, kopuru hauek ageri dira 2014an:

- 180.758 mila euroko bilketa osoa.
- 319.149 mila euroko itzulketak.
- Haien arteko diferentziak -138.391 mila euroko bilketa likidoa ematen digu, hau da, emaitza %13,3 hobetu da aurreko ekitaldiarekin alderatuta.

Si desglosamos la recaudación líquida por **cuota diferencial neta** en sus componentes positivo (recaudación íntegra) y negativo (devoluciones), en 2014 se ha obtenido:

- Una recaudación íntegra de 180.758 miles de euros.
- Unas devoluciones por importe de 319.149 miles de euros.
- Por diferencia, la recaudación líquida ha ascendido a -138.391 miles de euros. Comparativamente con el ejercicio precedente, ha mejorado un 13,3%.

7.3. SOZIETATEEN GAINEKO ZERGA

Sozietateen gaineko Zerga zuzeneko zergen artean bigarrena da bilketa likidoari dagokionez. Herri Finantzen Euskal Kontseiluari atxikitako zerga itundu guztien bilketaren %6,0 hartu du 2014an, hau da, 237 milioi euro guztira.

Sozietateen gaineko Zergagatik bildutako %3,4 igo da 2012. urtean. Igoera hau 2013. urtean finkatzen da, %3,5eko igoerarekin, baina 2014an joera aldatzen da eta %8,7 jaitsi da

7.3. IMPUESTO SOBRE SOCIEDADES

El Impuesto sobre Sociedades es el segundo impuesto de entre los directos en cuanto a importe líquido recaudado. En 2014 ha supuesto el 6,0% del total de tributos concertados afectos al Consejo Vasco de Finanzas Públicas, habiendo ascendido a 237 millones de euros.

El importe líquido recaudado por el Impuesto sobre Sociedades ha crecido el 3,4% en 2012. Este crecimiento se consolida en 2013, con incremento del 3,5%, pero en 2014 cambia la tendencia y decrece el 8,7%.



GRÁFICO 7.7. GRAFIKOA
Sozietateen gaineko Zergaren bilketa likidoaren bilakaera
Evolución de la recaudación líquida del Impuesto sobre Sociedades

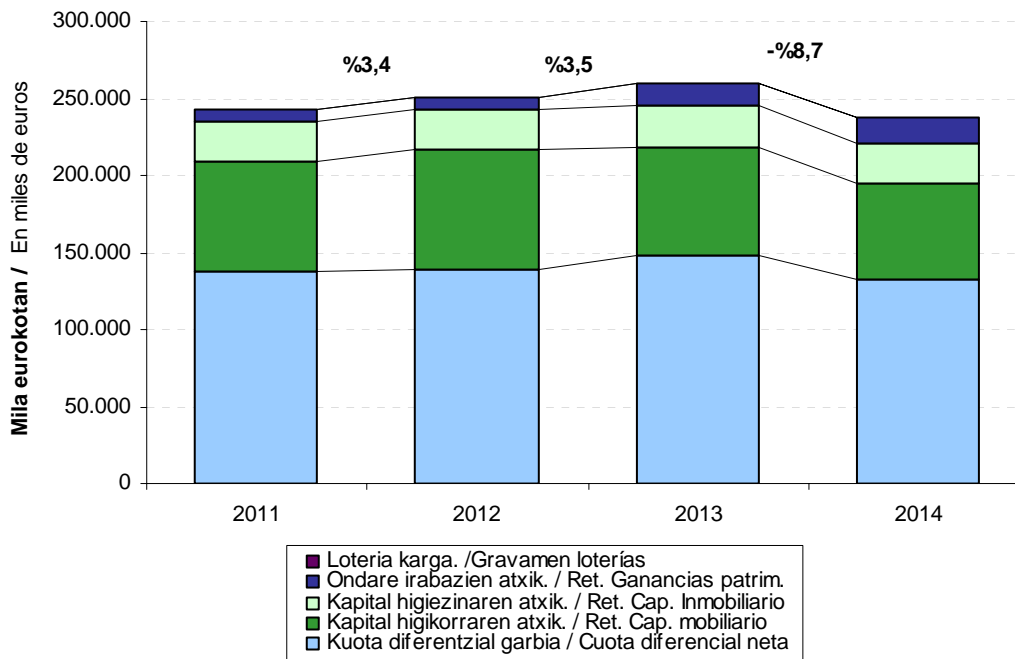

Zergaren sarrerek honako iturriak dituzte:

- Ondorengo atxikipenak:
 - Kapital higikorraren atxikipenarenak.
 - Kapital higiezinaren atxikipenarenak.
 - Ondare irabazienak.
- Zerga likidatzean lortutako kuota diferentzial garbia.

Kapital higikorraren nahiz higiezinaren atxikipenengatik eta, orobat, ondare irabazien atxikipenengatik bildutakoa Errenta Zergaren eta Sozietateen gaineko zergaren artean erdibanatuz gero (%50) zenbateko eta bilakaera bera ageri dira bi zergetan. Horren azterketa aurreko atalean jaso dugu.

Las fuentes de las que provienen los ingresos del impuesto son:

- Las retenciones practicadas sobre:
 - El rendimiento del capital mobiliario.
 - El rendimiento del capital inmobiliario.
 - Las ganancias patrimoniales.
- La cuota diferencial neta obtenida en la liquidación del impuesto.

La distribución al 50% entre el IRPF y el impuesto sobre sociedades de la recaudación por retenciones del capital, tanto mobiliario como inmobiliario, así como las de las ganancias patrimoniales, hace que presenten la misma cuantía y trayectoria en ambos impuestos. Su análisis ya está recogido en el apartado anterior.



GRÁFICO 7.8. GRAFIKOA
Sozietateen gaineko zerga. Kuota diferencial garbiaren bilakaera
Impuesto sobre sociedades. Evolución de la cuota diferencial neta

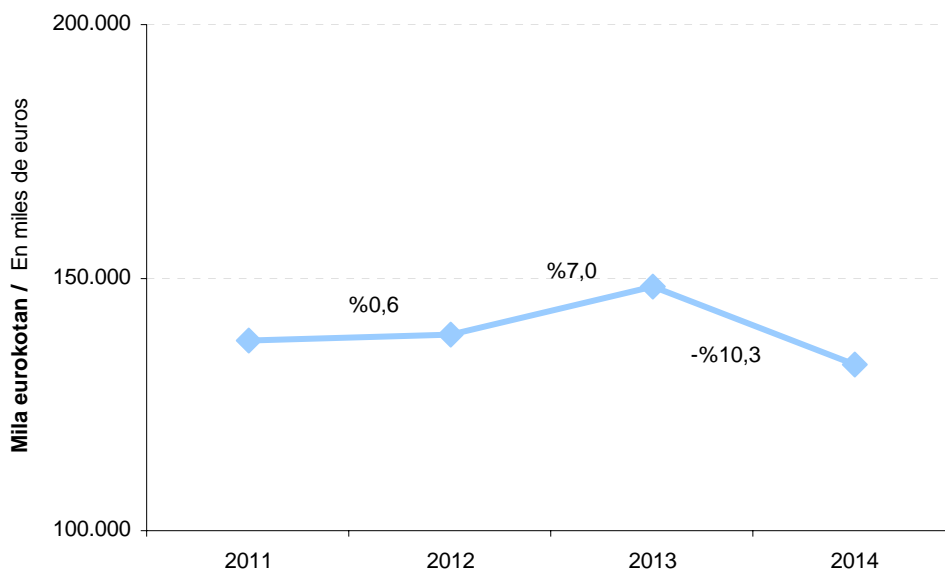

Horrela bada, zergaren **kuota diferencial garbia** aztertuko dugu, 2014ko ekitaldian datu hauek eman dituen:

- 218.413 mila euroko bilketa osoa.
- 85.422 mila euroko itzulketak.
- Bi aurrekoen arteko diferentziak 132.991 mila euroko bilketa likidoa eman du, 2013an lortutakoa baino %10,3 gutxiago.

7.4. BALIO ERANTSIAREN GAINEKO ZERGA

Balio Erantsiaren gaineko Zergaren bilketa likidoaren barruan bi kontzeptu hartzen dira kontuan: batetik, Foru Aldundiak berak kudeatutako bilketa, eta, bestetik, Ekonomia Itunaren Legeak zerga honetarako araututako doikuntzak direla-eta Estatutik etorritako sarrerak.

Zerga honen kudeaketa propioagatik

Así pues, nos fijaremos en la **cuota diferencial neta** del impuesto, cuyos datos para 2014 han sido:

- Una recaudación íntegra por valor de 218.413 miles de euros.
- Devoluciones que han ascendido a 85.422 miles de euros.
- Por diferencia entre las anteriores, una recaudación líquida de 132.991 miles de euros, un 10,3% inferior a la obtenida en 2013.

7.4. IMPUESTO SOBRE EL VALOR AÑADIDO

Dentro de la recaudación líquida del impuesto sobre el valor añadido se tiene en cuenta tanto la correspondiente a la gestión propia de esta Diputación Foral, como la parte atribuida a Gipuzkoa del ingreso realizado por el Estado con motivo de los ajustes que por este impuesto están regulados en la Ley del Concierto Económico.

El importe procedente de la



bildutako zenbatekoak 2014ko bilketa osoaren %29,9 hartzen du. Doikuntzengatik bildutako %10,4a gehituz gero, BEZa zerga bilketan pisu gehien duen zerga dugu (bilketa osoaren %40,3).

Balio Erantsiaren gaineko Zergaren bilketa likidoa 1.584.127 mila eurokoa izan da 2014. urtean, aurreko urtean baino 171.304 mila euro gehiago. Horrek %12,1eko igoera ekarri du berekin urte horien artean. Aurreko bi ekitaldietan urteko hazkunde tasek hauek izan dira: 2012an -%1,7 eta 2013an +%6,3.

recaudación por gestión propia de este impuesto supone el 29,9% de la recaudación total de 2014, lo que, unido al 10,4% que representan los ajustes, hace que el IVA sea el concepto impositivo de mayor peso recaudatorio (40,3% de la recaudación total).

Cuantitativamente, la recaudación líquida total de 2014 por el Impuesto sobre el Valor Añadido (por ambas vías) ha ascendido a 1.584.127 miles de euros, 171.304 miles más que lo recaudado en 2013, lo que supone un aumento interanual del 12,1%. Las tasas de crecimiento de los dos ejercicios anteriores han sido: -1,7% en 2012 y +6,3% en 2013.

GRÁFICO 7.9. GRAFIKOA
BEZaren bilketa likidoaren bilakaera
Evolución de la recaudación líquida del IVA

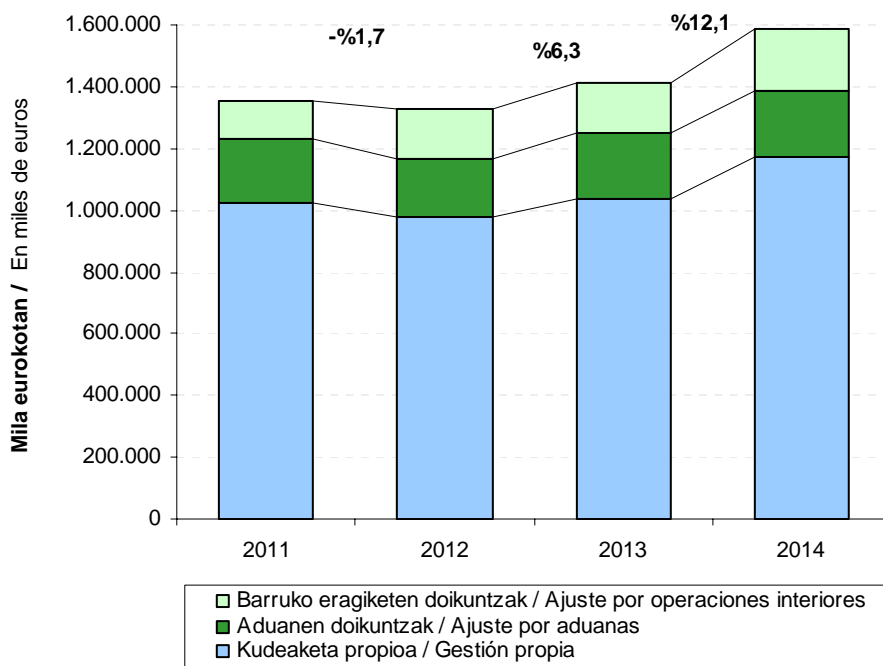

Kudeaketa propioz bildutako BEZak emaitza hauek ageri ditu 2014an:

- 1.870.652 mila euroko bilketa osoa.

En 2014 el IVA recaudado mediante **gestión propia** presenta:

- Una recaudación íntegra que asciende a 1.870.652 miles de euros.



- 695.238 mila euroko itzulketak.
- 1.175.414 mila euroko bilketa likidoa, bilketa osoari itzulketak kendu ondoren kalkulatua.

Kudeaketa propioagatik lortutako bilketa likido honek jaitsiera izan du 2012an (-%4,7). 2013an joera aldatzen da eta bilketa %6,3 igo da. 2014an igoera finkatzen da %13,4ko hazkundearekin.

- Devoluciones por importe de 695.238 miles de euros.
- Una recaudación líquida, como resultado de restar las devoluciones a la recaudación íntegra, por importe de 1.175.414 miles de euros.

Esta recaudación líquida de gestión propia disminuye en 2012 un 4,7%. En 2013 cambia la tendencia, y la recaudación aumenta el 6,3%. En 2014 se consolida el aumento con un incremento del 13,4%.

GRÁFICO 7.10. GRAFIKOA
BEZaren sarrera iturrien bilakaera
Evolución de las diferentes vías de ingreso del IVA

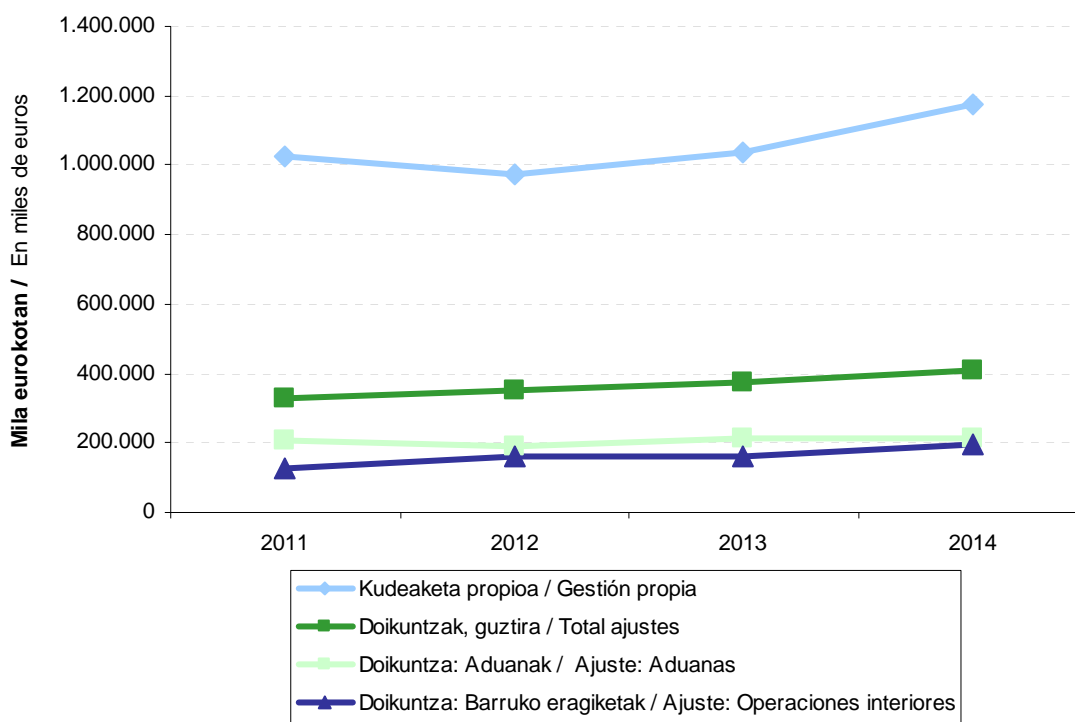

BEZaren doikuntzen bidez egiten den bilketa Estatutik jasotzen da zuzenean hiru hilean behin. 2014. urtean 408.713 mila euro ordaindu ditu guztira, honela banatuta:

- %52,0 aduanetako errentak dira.
- Gainerako %48,0a barruko eragiketen doikuntzei dagokie.

La recaudación vía **ajustes de IVA** es ingresada directamente por el Estado cada trimestre. El total ingresado en 2014 asciende a 408.713 miles de euros, correspondiendo:

- El 52,0% a rentas de aduanas.
- El 48,0% restante a ajustes por operaciones interiores.



Datu horiek aurreko ekitaldikoekin konparatuz gero, agerian jartzen da doikuntzen bidez egindako bilketa %8,6 igo dela. Aduanetako errentenak %0,6 jaitzi dira, eta barruko eragiketen doikuntzak %20,8 igo dira. Beraz, emaitza globalak gora egitea ekarri du.

7.5. ZERGA BEREZIAK

Lurralde historiko bakoitzak bi sarrera iturri ditu zerga berezietan:

- Foru aldundien kudeaketa propioa.
- Ekonomia Itunaren Legean zerga honetarako araututako doikuntzengatik Estatuak egiten dituen sarrerak.

Aldi berean, bi sarrera iturri horiek zergak biltzen diren ekitaldiko ekarpen koefizientearen arabera banatzen dira Autonomia Erkidegoko hiru lurraldeen artean. Portzentaje hori aplikatzen zaie bai urte barruko bilketari eta doikuntzei, eta bai aurreko ekitaldietatik etorrira Estatuak ekitaldiaren barruan gauzatzen dituen doikuntzen likidazioari. Hori dela-eta, sarreretan dauden bariazioak bi arrazoiengatik gerta daitezke:

- Zerga bilketak berak dituen aldaketengatik.
- Banaketan aplikatzen den portzentajea aldatzeagatik.

Comparando estos datos con los del ejercicio anterior, se aprecia que la recaudación vía ajustes aumenta un 8,6%. El ajuste por rentas de aduanas ha disminuido un 0,6%, y por operaciones interiores ha aumentado un 20,8%, dando lugar al mencionado aumento en el resultado global.

7.5. IMPUESTOS ESPECIALES

Los ingresos de cada Territorio Histórico por los Impuestos Especiales proceden de dos vías:

- La gestión propia de las diputaciones forales.
- Los ingresos realizados por el Estado con motivo de los ajustes que, por estos impuestos, están regulados en la Ley del Concierto Económico.

A su vez, ambas vías de ingreso se distribuyen entre los tres territorios de la Comunidad Autónoma en base al coeficiente de aportación correspondiente al ejercicio recaudatorio. Dicho porcentaje se aplica tanto a la recaudación y ajustes del año como a la liquidación de los ajustes del Estado de ejercicios anteriores que se realicen en el ejercicio. Por ello, las variaciones en los ingresos pueden deberse:

- A las propias de la misma recaudación
- A la modificación del porcentaje que se aplica en el reparto.



GRÁFICO 7.11. GRAFIKOA
Zerga Berezien bilketa likidoaren bilakaera
Evolución de la recaudación líquida de los Impuestos Especiales

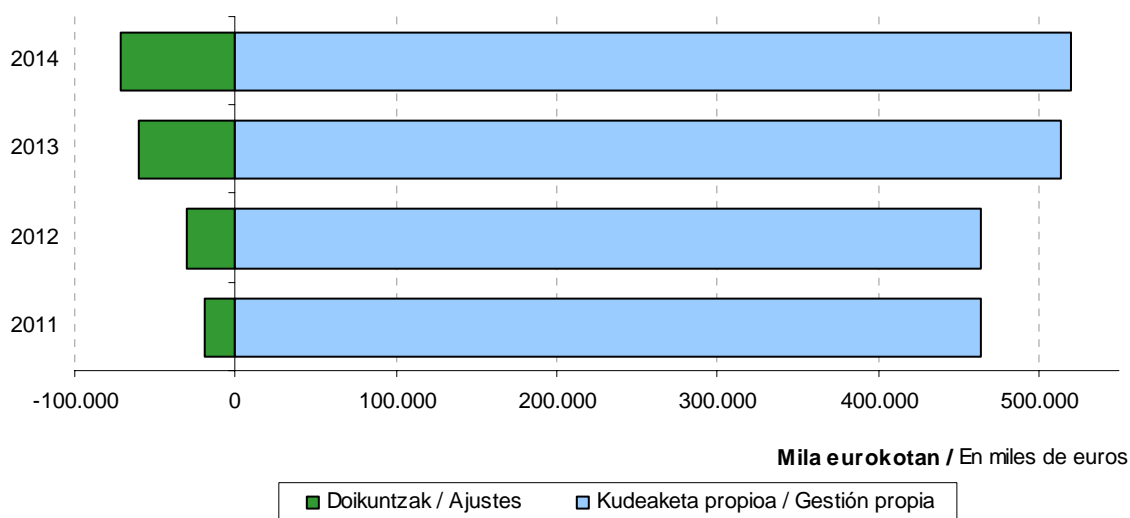

7.11 grafikoan ikus dezakegu nolako bilakaera izan duen 2011-2014 epealdian Zerga Berezien bilketa likidoak Gipuzkoako Lurralde Historikoan bai kudeaketa propioagatik, bai Gipuzkoari egotzitako doikuntzengatik.

Zerga berezien 2014ko bilketa osoaren osagai positibo eta negatiboak desberdinduz gero, honako datuak dauzkagu:

- 613.323 mila euroko bilketa osoa.
- 165.692 mila euroko itzulketak.
- 447.630 mila euroko bilketa likidoa, bilketa osoari itzulketak kendu ondoren kalkulatuak.

Zerga bereziak bilketa likido osoaren %11,4 izan dira 2014an, 2013an baino zazpi dezima portzentual gutxiago.

Zerga berezien barruan bi talde bereiz ditzakegu:

- **Kudeaketa propio** bidez bakarrik biltzen

El gráfico 7.11 recoge la evolución en el periodo 2011-2014 de la recaudación líquida del Territorio Histórico de Gipuzkoa por impuestos especiales, tanto por gestión propia como por ajustes imputados a Gipuzkoa.

Desglosando la recaudación en 2014 del total de impuestos especiales en sus componentes positivos y negativos, tenemos:

- Una recaudación íntegra que asciende a 613.323 miles de euros.
- Devoluciones por importe de 165.692 miles de euros.
- Una recaudación líquida, resultado de restar a la recaudación íntegra las devoluciones, que se sitúa en 447.630 miles de euros.

El conjunto de Impuestos Especiales supone el 11,4% de la recaudación líquida total de 2014, porcentaje que es siete décimas porcentuales inferior al que suponían en 2013.

Dentro de los impuestos especiales podemos distinguir dos grupos:

- Los que se recaudan únicamente por



direnak: Zenbait Garraiobideren gaineko Zerga eta Elektrizitatearen gaineko Zerga.

- Horrez gain, Estatuak hiru hilean behin zuzenean ordaintzen dituen **doikuntzetatik** datozenak: Alkoholaren eta Edari Deribatuen gaineko Zerga, Tarteko Produktuen gaineko Zerga, Hidrokarburoen gaineko Zerga, Tabako Laboreen gaineko Zerga eta Garagardoaren gaineko Zerga.

Lehen taldeak zerga berezien bilketa likidoaren %6,5 hartzen du: 29.097 mila euro guztira.

Bigarren taldeak (gainerako %93,5ak) 418.533 mila euro bildu ditu:

- kudeaketa propioagatik: 490.467 mila euro.
- doikuntzengatik: -71.934 mila euro.

gestión propia: el Impuesto sobre Determinados Medios de Transporte y el Impuesto sobre la Electricidad.

- Los que, además, lo hacen por la vía de **ajustes** que ingresa directamente el Estado cada trimestre: el Impuesto sobre Alcohol y Bebidas Derivadas, el Impuesto sobre Productos Intermedios, el Impuesto sobre Hidrocarburos, el Impuesto sobre las Labores de Tabaco y el Impuesto sobre la Cerveza.

El primer grupo representa el 6,5% de la recaudación líquida por impuestos especiales y suma 29.097 miles de euros.

El segundo grupo (el restante 93,5%) recauda 418.533 miles de euros, de los cuales:

- por gestión propia: 490.467 miles de euros.
- vía ajustes: -71.934 miles de euros.

GRÁFICO 7.12. GRAFIKOA
Zenbait zerga bereziren bilketa likidoaren bilakaera
Evolución de la recaudación líquida de algunos Impuestos Especiales





GRÁFICO 7.13. GRAFIKOA

Hidrokarburoen gaineko zerga bereziaren bilketa likidoaren bilakaera

Evolución de la recaudación líquida del Impuesto Especial sobre Hidrocarburos

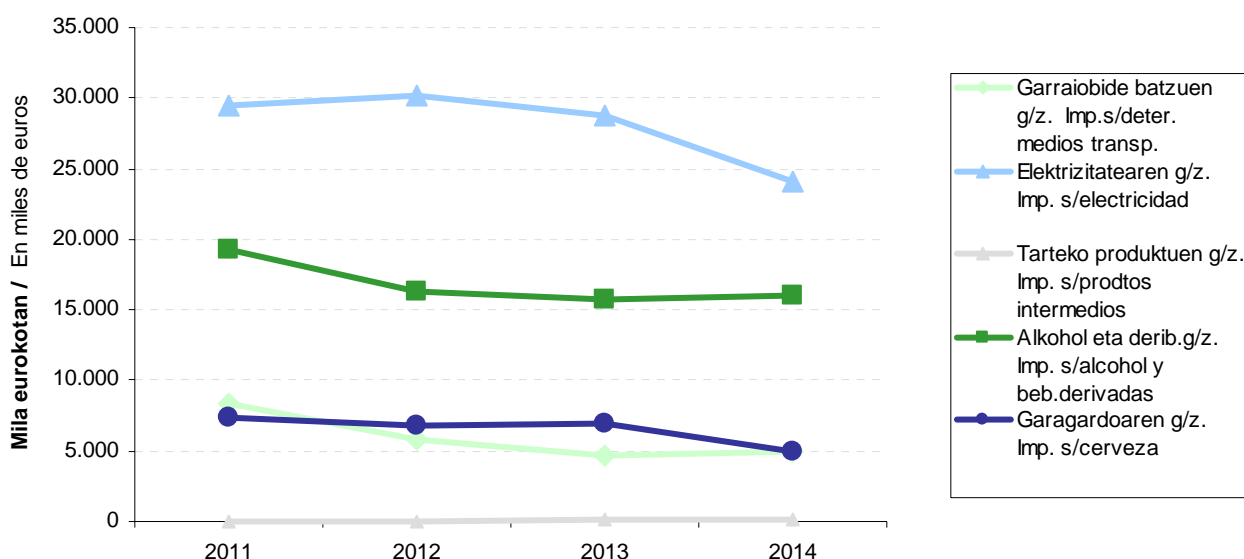
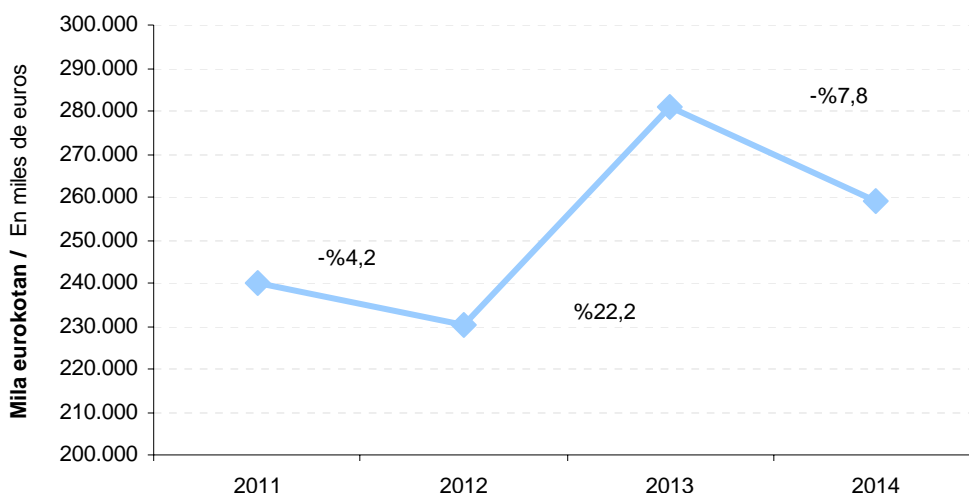

Hidrokarburoen gaineko zerga da gehien bildu duena: 259.079 mila euro guztira, hau da, zerga berezi guztien %55,1 eta ekitaldiko bilketa likido osoaren %6,6.

Zerga honen bilketa likidoak %4,2ko jaitsiera tasa izan zuen 2012ko ekitaldian, 2013an %22,2 igo zen eta 2014an %4,8 jaitsi zen. Sarrera iturriak desberdintzen baditugu, ikus daiteke 2012an kudeaketa propioko bilketa jaitsi egiten dela eta doikuntzen bariazio positiboa dela. 2013an eta 2014an kudeaketa propioko bilketa igo egiten da eta doikuntzen bariazioa negatiboa txikiagoa da 2013an (hobetu egiten du bilketa) eta handiagoa da 2014an (okertu egiten du bilketa).

El impuesto con mayor recaudación es el que grava los **hidrocarburos**: 259.079 miles de euros, que representan el 55,1% del total de los impuestos especiales y el 6,6% de la recaudación líquida total del ejercicio.

La recaudación líquida por este impuesto decrece el 4,2% en el año 2012, en 2013 crece el 22,2% y en 2014 decrece el 7,8%. Diferenciando las fuentes de ingreso, se aprecia que en los años 2011 y 2012 la recaudación de gestión propia decrece y la variación de los ajustes es positiva. En el año 2013, la recaudación de gestión propia crece y la variación de los ajustes es menos negativa (mejora la recaudación).



GRÁFICO 7.14. GRAFIKOA

Tabako laboreen gaineko zerga bereziaren bilketa likidoaren bilakaera

Evolución de la recaudación líquida del Impuesto Especial sobre Labores de Tabaco

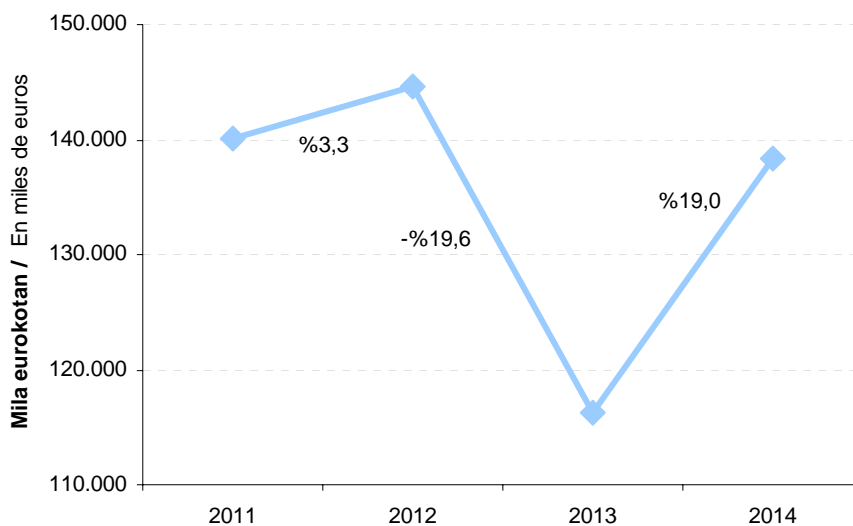

Zerga berezien barruan, **tabako laboreena** da bigarren zergarik garrantzitsuena bilketari dagokionez: kopuru osoaren %29,4 hartzen du eta 138.388 mila euro bildu dira 2014an.

2012. urtean bilketak igoera izan du (+%3,3), eta kudeaketatik gertatu da. 2013an asko jaitsi da (-%19,6) eta kudeaketatik (-%5,7) eta doikuntzengatik (-%80,0) gertatu da. 2014an asko igo da (+%19,0), doikuntzengatik (+%288,5) eta kudeaketatik (+%5,8).

El **impuesto sobre las labores de tabaco** es el siguiente en importancia recaudatoria dentro de los impuestos especiales: su recaudación supone el 29,4% del total de éstos y alcanza 138.388 miles de euros en 2014.

Ha experimentado aumento el año 2012 (+3,3%) y se ha debido a la gestión propia. En 2013 decrece mucho (-19,6%) y se ha debido a la gestión propia (-5,7%) y a los ajustes (-80,0%). En 2014 crece mucho (+19,0%) debido a los ajustes (+288,5%) y a la gestión propia (+5,8%).



E.7.1. TAULA ZERGA ITUNDUEN BILKETA LIKIDOAREN BILAKAERA

CUADRO E.7.1. EVOLUCIÓN DE LA RECAUDACIÓN LÍQUIDA DE TRIBUTOS CONCERTADOS

| KONTZEPTUA | CONCEPTO | BALORE ABSOLUTUAK VALORES ABSOLUTOS | | | | % EGITURA ESTRUCTURA EN % | | | | BARIAZIO TASA % TASA DE VARIACIÓN % | | |
|--|--|--|-----------|-----------|-----------|------------------------------|-------|-------|-------|--|-------|-------|
| | | 2011 | 2012 | 2013 | 2014 | 2011 | 2012 | 2013 | 2014 | 12/11 | 13/12 | 14/13 |
| Lanaren atxikipeak | Retenciones trabajo | 1.423.140 | 1.420.054 | 1.395.230 | 1.406.710 | 39,6 | 39,3 | 37,4 | 35,7 | -0,2 | -1,7 | 0,8 |
| Kapital higikorren atxikipeak | Retenciones capital mobiliario | 71.335 | 78.395 | 69.925 | 62.036 | 2,0 | 2,2 | 1,9 | 1,6 | 9,9 | -10,8 | -11,3 |
| Kapital higiezinaren atxikipeak | Retenciones capital inmobiliario | 26.430 | 26.486 | 26.770 | 26.377 | 0,7 | 0,7 | 0,7 | 0,7 | 0,2 | 1,1 | -1,5 |
| Ondare irabazien atxikipeak | Retenc. ganancias patrimoniales | 7.253 | 7.523 | 14.753 | 15.702 | 0,2 | 0,2 | 0,4 | 0,4 | 3,7 | 96,1 | 6,4 |
| Lotería eta apostu jakin batzuen gaineko karga berezia | Gravamen Esp. s/Premios Det.Loterías y Ap. | 0 | 0 | 0 | 18.948 | 0,0 | 0,0 | 0,0 | 0,5 | --- | --- | --- |
| Profesionalen ordainketa zatikatuak | Pagos fraccionados prof. | 24.273 | 23.433 | 21.951 | 21.300 | 0,7 | 0,6 | 0,6 | 0,5 | -3,5 | -6,3 | -3,0 |
| Enpr.jardueraren ordaink.zatikatuak | Pagos fraccionados activ.empres. | 36.409 | 35.150 | 32.926 | 31.950 | 1,0 | 1,0 | 0,9 | 0,8 | -3,5 | -6,3 | -3,0 |
| Kuota diferencial garbia | Cuota diferencial neta | -195.827 | -187.779 | -159.653 | -138.391 | -5,4 | -5,2 | -4,3 | -3,5 | 4,1 | 15,0 | 13,3 |
| PFEZ guztira | Total I.R.P.F. | 1.393.012 | 1.403.263 | 1.401.903 | 1.444.632 | 38,7 | 38,8 | 37,5 | 36,7 | 0,7 | -0,1 | 3,0 |
| Kapital higikorren atxikipeak | Retenciones capital mobiliario | 71.335 | 78.395 | 69.925 | 62.036 | 2,0 | 2,2 | 1,9 | 1,6 | 9,9 | -10,8 | -11,3 |
| Kapital higiezinaren atxikipeak | Retenciones capital inmobiliario | 26.430 | 26.486 | 26.770 | 26.377 | 0,7 | 0,7 | 0,7 | 0,7 | 0,2 | 1,1 | -1,5 |
| Ondare irabazien atxikipeak | Retenc. ganancias patrimoniales | 7.253 | 7.523 | 14.753 | 15.702 | 0,2 | 0,2 | 0,4 | 0,4 | 3,7 | 96,1 | 6,4 |
| Lotería eta apostu jakin batzuen gaineko karga berezia | Gravamen Esp. s/Premios Det.Loterías y Ap. | 0 | 0 | 0 | 80 | 0,0 | 0,0 | 0,0 | 0,0 | --- | --- | --- |
| Kuota diferencial garbia | Cuota diferencial neta | 137.741 | 138.608 | 148.247 | 132.991 | 3,8 | 3,8 | 4,0 | 3,4 | 0,6 | 7,0 | -10,3 |
| Sozietateen zerga guztira | Total impuesto sociedades | 242.759 | 251.012 | 259.695 | 237.186 | 6,7 | 6,9 | 7,0 | 6,0 | 3,4 | 3,5 | -8,7 |
| Ez-egoiliarren errentaren g/ zerga | Imp. s/ renta no residentes | 8.276 | 5.482 | 5.453 | 7.559 | 0,2 | 0,2 | 0,1 | 0,2 | -33,8 | -0,5 | 38,6 |
| Oinordeketa eta dohaintzen g/ zerga | Imp. s/sucesiones y donaciones | 28.864 | 35.300 | 37.844 | 34.113 | 0,8 | 1,0 | 1,0 | 0,9 | 22,3 | 7,2 | -9,9 |
| Ondarearen gaineko zerga | Impuesto sobre el patrimonio | 743 | 38.834 | 48.710 | 65.010 | 0,0 | 1,1 | 1,3 | 1,7 | 5.129,4 | 25,4 | 33,5 |
| Kreditu Erakundeetako Gordailuen gaineko zerga | I.s/Depósitos en las Entidades de Crédito | 0 | 0 | 0 | 4.626 | 0,0 | 0,0 | 0,0 | 0,1 | --- | --- | --- |
| Energia elektrokoaren ekoizpenaren gaineko zerga | Impuesto s/Producción de Energía Eléctrica | 0 | 0 | 8.093 | 9.328 | 0,0 | 0,0 | 0,2 | 0,2 | --- | --- | 15,3 |
| ZUZENEKO ZERGA GUZTIRA | TOTAL IMPUESTOS DIRECTOS | 1.673.654 | 1.733.893 | 1.761.697 | 1.802.454 | 46,5 | 48,0 | 47,2 | 45,8 | 3,6 | 1,6 | 2,3 |
| BEZa, kudeaketa propioa | I.V.A. gestión propia | 1.022.910 | 974.955 | 1.036.641 | 1.175.414 | 28,4 | 27,0 | 27,8 | 29,9 | -4,7 | 6,3 | 13,4 |
| Foru Aldundiaren kudeaketa propioa | Gestión propia D.F. | 683.095 | 602.587 | 597.112 | 663.737 | 19,0 | 16,7 | 16,0 | 16,9 | -11,8 | -0,9 | 11,2 |
| Foru Aldundien doikuntza | Ajuste DD.FF. | 339.815 | 372.369 | 439.530 | 511.676 | 9,4 | 10,3 | 11,8 | 13,0 | 9,6 | 18,0 | 16,4 |
| Ondare eskualdaketen g/ zerga | Imp. s/transm. patrimoniales | 33.103 | 29.705 | 25.835 | 32.059 | 0,9 | 0,8 | 0,7 | 0,8 | -10,3 | -13,0 | 24,1 |
| Egintza juridiko dokum.g/ zerga | Imp.s/actos jurídicos documentados | 19.679 | 14.301 | 14.987 | 13.292 | 0,5 | 0,4 | 0,4 | 0,3 | -27,3 | 4,8 | -11,3 |
| Aseguru primen gaineko zerga | Impuesto s/primas de seguros | 25.295 | 24.179 | 23.303 | 22.792 | 0,7 | 0,7 | 0,6 | 0,6 | -4,4 | -3,6 | -2,2 |
| Zenbait garraio bideren g/ zerga berezia | Imp.especial s/determ.med.transporte | 8.342 | 5.846 | 4.649 | 4.952 | 0,2 | 0,2 | 0,1 | 0,1 | -29,9 | -20,5 | 6,5 |
| Alkohol eta derib.g/ z. Kudeaketa propioa | Imp.s/alcohol y beb.deriv.gest.propia | 4.926 | 4.276 | 3.706 | 3.600 | 0,1 | 0,1 | 0,1 | 0,1 | -13,2 | -13,3 | -2,9 |
| Tarteko produktuen g/ z. Kudeaketa propioa | Imp.s/product.intermedios gest.propia | 66 | 69 | 80 | 87 | 0,0 | 0,0 | 0,0 | 0,0 | 3,7 | 16,1 | 9,0 |
| Hidrokarburoen g/ z. Kudeaketa propioa | Imp.s/hidrocarburos gestión propia | 317.406 | 304.972 | 364.308 | 368.313 | 8,8 | 8,4 | 9,8 | 9,4 | -3,9 | 19,5 | 1,1 |
| Tabako laboreen g/ z. Kudeaketa propioa | Imp.s/labores de tabaco gest.propia | 101.747 | 117.463 | 110.819 | 117.280 | 2,8 | 3,2 | 3,0 | 3,0 | 15,4 | -5,7 | 5,8 |
| Garagardoaren g/ z. Kudeaketa propioa | Imp.s/cerveza gestión propia | 2.128 | 1.837 | 1.607 | 1.187 | 0,1 | 0,1 | 0,0 | 0,0 | -13,7 | -12,5 | -26,1 |
| Elektrizitatearen gaineko zerga | Impsto s/ electricidad | 29.473 | 30.122 | 28.821 | 24.146 | 0,8 | 0,8 | 0,8 | 0,6 | 2,2 | -4,3 | -16,2 |
| Zerga Bereziak guztira, kudeaketa propioa | Total Imp. Especiales, gestión propia | 464.087 | 464.585 | 513.991 | 519.564 | 12,9 | 12,8 | 13,8 | 13,2 | 0,1 | 10,6 | 1,1 |
| Zenbait hidrok.ren txikizkako salmentaren g/z. | Imp.s/vtas minoristas det.hidrocarburos | 15.956 | 15.983 | 4.051 | 67 | 0,4 | 0,4 | 0,1 | 0,0 | 0,2 | -74,7 | -98,4 |
| Joku jardueraren gaineko zerga | Impsto. s/Actividades del Juego | 0 | 0 | 0 | 2.717 | 0,0 | 0,0 | 0,0 | 0,1 | --- | --- | --- |
| Berotegi-efektuko gas flurdunen gaineko zerga | I.s/Gases Fluorados de Efecto Invernadero | 0 | 0 | 0 | 428 | 0,0 | 0,0 | 0,0 | 0,0 | --- | --- | --- |
| Ezabatutako beste zeharkako zergak | Otros imp. indirectos extinguidos | 0 | 0 | 0 | 0 | 0,0 | 0,0 | 0,0 | 0,0 | --- | --- | --- |
| ZEHARKAKO ZERGA GUZTIRA | TOTAL IMPUESTOS INDIRECTOS | 1.581.030 | 1.523.709 | 1.618.809 | 1.766.333 | 44,0 | 42,1 | 43,3 | 44,9 | -3,6 | 6,2 | 9,1 |
| Bingoa | Bingo | 3.965 | 3.182 | 2.825 | 2.554 | 0,1 | 0,1 | 0,1 | 0,1 | -19,7 | -11,2 | -9,6 |
| Makinak | Máquinas | 10.169 | 9.245 | 9.542 | 9.024 | 0,3 | 0,3 | 0,3 | 0,2 | -9,1 | 3,2 | -5,4 |
| Kasinoak eta beste batzuk | Casinos y otros | 1.177 | 1.189 | 1.666 | 1.506 | 0,0 | 0,0 | 0,0 | 0,0 | 1,1 | 40,1 | -9,6 |
| Joko tasa guztira | Total tasa de juego | 15.311 | 13.617 | 14.033 | 13.085 | 0,4 | 0,4 | 0,4 | 0,3 | -11,1 | 3,1 | -6,8 |
| Luzapen eta premiamenduzko errenergua | Recargo de prórroga y apremio | 6.132 | 5.805 | 8.164 | 6.487 | 0,2 | 0,2 | 0,2 | 0,2 | -5,3 | 40,6 | -20,5 |
| Berandutza interesak | Intereses de demora | 5.685 | 7.513 | 8.185 | 2.351 | 0,2 | 0,2 | 0,2 | 0,1 | 32,1 | 8,9 | -71,3 |
| Zigorrak | Sanciones | 5.288 | 7.827 | 7.720 | 8.172 | 0,1 | 0,2 | 0,2 | 0,2 | 48,0 | -1,4 | 5,9 |
| TASAK ETA BESTELAKO SARRERAK | TASAS Y OTROS INGRESOS | 32.417 | 34.762 | 38.101 | 30.095 | 0,9 | 1,0 | 1,0 | 0,8 | 7,2 | 9,6 | -21,0 |
| ALDUNDIAK KUDEATUTAKO | TOTAL TRIBUTOS CONCERTADOS | | | | | | | | | | | |
| ZERGA ITUNDUAK GUZTIRA | GESTIÓN PROPIA | 3.287.101 | 3.292.363 | 3.418.607 | 3.598.882 | 91,4 | 91,1 | 91,5 | 91,4 | 0,2 | 3,8 | 5,3 |
| BEZaren doikuntza: Aduanak | Ajuste I.V.A.: Aduanas | 205.220 | 192.600 | 213.652 | 212.404 | 5,7 | 5,3 | 5,7 | 5,4 | -6,1 | 10,9 | -0,6 |
| BEZaren doikuntza: Barruko eragiketak | Ajuste I.V.A.:Operaciones interiores | 124.001 | 161.436 | 162.530 | 196.309 | 3,4 | 4,5 | 4,4 | 5,0 | 30,2 | 0,7 | 20,8 |
| BEZaren DOIKUNTZAK GUZTIRA | TOTAL AJUSTES I.V.A. | 329.221 | 354.035 | 376.181 | 408.713 | 9,2 | 9,8 | 10,1 | 10,4 | 7,5 | 6,3 | 8,6 |
| Alkohol, deribatuen eta tarteko prod. doikuntza | Ajuste alcohol, derivados e intermedios | 14.327 | 12.049 | 11.978 | 12.459 | 0,4 | 0,3 | 0,3 | 0,3 | -15,9 | -0,6 | 4,0 |
| Hidrokarburoak | Hidrocarburos | -77.363 | -74.940 | -83.220 | -109.234 | -2,2 | -2,1 | -2,2 | -2,8 | 3,1 | -11,0 | -31,3 |
| Tabako laboreak | Labores del tabaco | 38.266 | 27.212 | 5.434 | 21.108 | 1,1 | 0,8 | 0,1 | 0,5 | -28,9 | -80,0 | 288,5 |
| Garagardoa | Cerveza | 5.190 | 4.944 | 5.364 | 3.733 | 0,1 | 0,1 | 0,1 | 0,1 | -4,7 | 8,5 | -30,4 |
| Zenbait hidrok.ren txikizkako salmenta | Vtas minoristas det.hidrocarburos | 0 | 0 | 0 | 0 | 0,0 | 0,0 | 0,0 | 0,0 | --- | --- | --- |
| ZERG.BEREZIEZ DOIKUNTZ.GUZTIRA | TOT.AJUSTES IMPTOS ESPECIALES | -19.580 | -30.735 | -60.443 | -71.934 | -0,5 | -0,9 | -1,6 | -1,8 | -57,0 | -96,7 | -19,0 |
| HFEKri ATXIKITAKO ZERGA | TOTAL TRIBUTOS CONCERTADOS | | | | | | | | | | | |
| ITUNDUAK GUZTIRA | AFFECTOS AL C.V.F.F.PP. | 3.596.742 | 3.615.663 | 3.734.345 | 3.935.661 | 100,0 | 100,0 | 100,0 | 100,0 | 0,5 | 3,3 | 5,4 |

Zenbatekoa mila eurokotan / Importe en miles de euros

E.7.3. TAULA ITUNDUTAKO ZERGEN URTEKO AZALPENEA
CUADRO E.7.3. DETALLE ANUAL DE LOS TRIBUTOS CONCERTADOS

| KONTZEPTUA | CONCEPTO | URTEALDIKOAK | GERAKINAK | ZERGABILKETA | ITZULKETAK | ZERGABILKETA | AURREKONTUA | ZERGABILKETA | EKITALDIA | BARIAZIOA |
|--|---|------------------|----------------|----------------------|------------------|--------------------------|-----------------------|--------------------------|--------------|--------------|
| | | CORRIENTE | RESIDUOS | RECAUDACIÓN INTEGRAL | DEVOLUCIONES | RECAUDACIÓN LÍQUIDA 2014 | 2014 PRESUPUESTO 2014 | RECAUDACIÓN LÍQUIDA 2013 | % EJERCICIO | % VARIACIÓN |
| | | 1 | 2 | 3=1+2 | 4 | 5=3-4 | 6 | 7 | 8= 5/6 | 9= (5-7)/7 |
| Lanaren atxikpenak | Retenciones trabajo | 1.388.633 | 21.772 | 1.410.405 | 3.695 | 1.406.710 | 1.417.000 | 1.395.230 | 99,3 | 0,8 |
| Kapital higikorraren atxikpenak | Retenciones capital mobiliario | 63.024 | 370 | 63.394 | 1.358 | 62.036 | 72.000 | 69.925 | 86,2 | -11,3 |
| Kapital higiezinen atxikpenak | Retenciones capital inmobiliario | 25.646 | 808 | 26.454 | 77 | 26.377 | 28.000 | 26.770 | 94,2 | -1,5 |
| Ondare irabazien atxikpenak | Retenc. ganancias patrimoniales | 15.698 | 23 | 15.720 | 18 | 15.702 | 15.300 | 14.753 | 102,6 | 6,4 |
| Loteria eta apostu jakin batzuen gaineko karga berezia | Gravamen Esp. s/Premios Det.Loterías y Ap. | 18.948 | 0 | 18.948 | 0 | 18.948 | 0 | 0 | --- | --- |
| Profesionalen ordaintza zatikatuak | Pagos fraccionados prof. | 21.143 | 229 | 21.371 | 71 | 21.300 | 22.800 | 21.951 | 93,4 | -3,0 |
| Enpr.jardueraren ordaink.zatikatuak | Pagos fraccionados activ.empres. | 31.714 | 343 | 32.057 | 107 | 31.950 | 34.200 | 32.926 | 93,4 | -3,0 |
| Kuota diferentzial garbia | Cuota diferencial neta | 168.257 | 12.501 | 180.758 | 319.149 | -138.391 | -131.000 | -159.653 | 105,6 | 13,3 |
| PFEZ guztira | Total I.R.P.F. | 1.733.061 | 36.046 | 1.769.107 | 324.475 | 1.444.632 | 1.458.300 | 1.401.903 | 99,1 | 3,0 |
| Kapital higikorraren atxikpenak | Retenciones capital mobiliario | 63.024 | 370 | 63.394 | 1.358 | 62.036 | 72.000 | 69.925 | 86,2 | -11,3 |
| Kapital higiezinen atxikpenak | Retenciones capital inmobiliario | 25.646 | 808 | 26.454 | 77 | 26.377 | 28.000 | 26.770 | 94,2 | -1,5 |
| Ondare irabazien atxikpenak | Retenc. ganancias patrimoniales | 15.698 | 23 | 15.720 | 18 | 15.702 | 15.300 | 14.753 | 102,6 | 6,4 |
| Loteria eta apostu jakin batzuen gaineko karga berezia | Gravamen Esp. s/Premios Det.Loterías y Ap. | 80 | 0 | 80 | 0 | 80 | 0 | 0 | --- | --- |
| Kuota diferentzial garbia | Cuota diferencial neta | 208.900 | 9.514 | 218.413 | 85.422 | 132.991 | 135.000 | 148.247 | 98,5 | -10,3 |
| Sozietateen zerga guztira | Total impuesto sociedades | 313.347 | 10.714 | 324.061 | 86.875 | 237.186 | 250.300 | 259.695 | 94,8 | -8,7 |
| Ez-egoiliarren errentaren g/ zerga | Impsto s/ renta no residentes | 8.845 | 67 | 8.912 | 1.353 | 7.559 | 4.900 | 5.453 | 154,3 | 38,6 |
| Onordetza eta dohaintzen g/ zerga | Imp. s/sucesiones y donaciones | 32.878 | 1.651 | 34.528 | 416 | 34.113 | 38.000 | 37.844 | 89,8 | -9,9 |
| Ondare/Aberastasunaren eta Fortuna Handien g. zerga | Impuesto s/Riqueza y Grandes Fortunas | 64.144 | 1.153 | 65.298 | 288 | 65.010 | 56.000 | 48.710 | 116,1 | 33,5 |
| Kreditu Erakundeetako Gordailuen gaineko zerga | I.s/Depósitos en las Entidades de Crédito | 4.626 | 0 | 4.626 | 0 | 4.626 | 0 | 0 | --- | --- |
| Energia elektrikoaren ekoizpenaren gaineko zerga | Impuesto s/Producción de Energía Eléctrica | 9.200 | 146 | 9.346 | 17 | 9.328 | 7.000 | 8.093 | 133,3 | 15,3 |
| ZUZENEKO ZERGA GUZTIRA | TOTAL IMPUESTOS DIRECTOS | 2.166.100 | 49.777 | 2.215.877 | 413.424 | 1.802.454 | 1.814.500 | 1.761.697 | 99,3 | 2,3 |
| BEZa, kudeaketa propioa | I.V.A. gestión propia | 1.804.109 | 66.543 | 1.870.652 | 695.238 | 1.175.414 | 1.163.128 | 1.036.641 | 101,1 | 13,4 |
| Foru Aldundiaren kudeaketa propioa | Gestión propia D.F. | 1.292.433 | 66.543 | 1.358.976 | 695.238 | 663.737 | 650.135 | 597.112 | 102,1 | 11,2 |
| Foru Aldundien doikuntza | Ajuste DD.FF. | 511.677 | 0 | 511.677 | 0 | 511.677 | 512.994 | 439.530 | 99,7 | 16,4 |
| Ondare eskualdaketen g/ zerga | Imp. s/transm. patrimoniales | 31.815 | 392 | 32.207 | 148 | 32.059 | 24.500 | 25.835 | 130,9 | 24,1 |
| Egintza juridiko dokum.g/ zerga | Imp.s/actos jurídicos documentados | 12.972 | 432 | 13.404 | 112 | 13.292 | 15.100 | 14.987 | 88,0 | -11,3 |
| Aseguru primen gaineko zerga | Impuesto s/primas de seguros | 22.808 | 0 | 22.808 | 16 | 22.792 | 24.100 | 23.303 | 94,6 | -2,2 |
| Zenbait garraibidieren g/ zerga berezia | Imp.especial s/determ.med.transporte | 5.056 | 8 | 5.064 | 113 | 4.952 | 4.500 | 4.649 | 110,0 | 6,5 |
| Alkohol eta derib.g/ z. Kudeaketa propioa | Imp.s/alcohol y beb.deriv.gest.propia | 9.602 | 0 | 9.602 | 6.002 | 3.600 | 4.293 | 3.706 | 83,9 | -2,9 |
| Tarteko produktuen g/ z. Kudeaketa propioa | Imp.s/product.intermedios gest.propia | 213 | 0 | 213 | 126 | 87 | 78 | 80 | 112,1 | 8,9 |
| Hidrokarburoen g/z. Kudeaketa propioa | Imp.s/hidrocarburos gestión propia | 369.307 | 0 | 369.307 | 995 | 368.313 | 355.461 | 364.308 | 103,6 | 1,1 |
| Tabako laboreen g/z. Kudeaketa propioa | Imp.s/labores de tabaco gest.propia | 154.539 | 0 | 154.539 | 37.259 | 117.280 | 123.182 | 110.819 | 95,2 | 5,8 |
| Garagardoaren g/z. Kudeaketa propioa | Imp.s/cerveza gestión propia | 2.656 | 1 | 2.657 | 1.187 | 1.470 | 2.143 | 1.607 | 55,4 | -26,1 |
| Elektrizitatearen gaineko zerga | Impsto s/ electricidad | 26.027 | 332 | 26.359 | 2.213 | 24.146 | 31.837 | 28.821 | 75,8 | -16,2 |
| Zerga Bereziak guztira, kudeaketa propioa | Total Imp. Especiales, gestión propia | 567.402 | 341 | 567.743 | 48.179 | 519.564 | 521.494 | 513.991 | 99,6 | 1,1 |
| Zenbait hidrok.ren txizkako salmentaren g/z. | Imp.s/vtas minoristas det.hidrocarburos | 4 | 215 | 219 | 152 | 67 | 0 | 4.051 | --- | -98,4 |
| Joku jardueraren gaineko zerga | Impsto. s/Actividades del Juego | 2.717 | 0 | 2.717 | 0 | 2.717 | 0 | 0 | --- | --- |
| Berotegi-efektuko gas fluorodunen gaineko zerga | I.s/Gases Fluorados de Efecto Invernadero | 428 | 0 | 428 | 0 | 428 | 0 | 0 | --- | --- |
| Ezabatutako beste zeharkako zergak | Otros imp. indirectos extinguidos | 0 | 0 | 0 | 0 | 0 | 0 | 0 | --- | --- |
| ZEHARKAKO ZERGA GUZTIRA | TOTAL IMPUESTOS INDIRECTOS | 2.439.110 | 67.923 | 2.510.178 | 743.845 | 1.763.188 | 1.748.322 | 1.618.809 | 100,9 | 8,9 |
| Bingoa | Bingo | 3.066 | 0 | 3.066 | 511 | 2.554 | 2.800 | 2.825 | 91,2 | -9,6 |
| Makinak | Máquinas | 9.021 | 11 | 9.032 | 8 | 9.024 | 9.700 | 9.542 | 93,0 | -5,4 |
| Kasinoak eta beste batzuk | Casinos y otros | 1.507 | 0 | 1.507 | 0 | 1.506 | 1.800 | 1.666 | 83,7 | -9,6 |
| Joko tasa guztira | Total tasa de juego | 13.593 | 11 | 13.604 | 520 | 13.085 | 14.300 | 14.033 | 91,5 | -6,8 |
| Luzapen eta premiarenduzko erreargua | Recargo de prórroga y apremio | 4.003 | 3.147 | 7.150 | 663 | 6.487 | 9.200 | 8.164 | 70,5 | -20,5 |
| Berandutza interesak | Intereses de demora | 9.988 | 896 | 10.883 | 8.532 | 2.351 | 8.200 | 8.185 | 28,7 | -71,3 |
| Zigorrak | Sanciones | 3.480 | 5.020 | 8.500 | 328 | 8.172 | 7.100 | 7.720 | 115,1 | 5,9 |
| TASAK ETA BESTELAKO SARRERAK | TASAS Y OTROS INGRESOS | 31.065 | 9.073 | 40.138 | 10.042 | 30.095 | 38.800 | 38.101 | 77,6 | -21,0 |
| ALDUNDIAK KUDEATUTAKO | TOTAL TRIBUTOS CONCERTADOS | | | | | | | | | |
| ZERGA ITUNDUAK GUZTIRA | GESTIÓN PROPIA | 4.636.274 | 126.774 | 4.766.193 | 1.167.311 | 3.598.882 | 3.601.622 | 3.418.607 | 99,9 | 5,3 |
| BEZaren doikuntza: Aduanak | Ajuste I.V.A.: Aduanas | 212.404 | 0 | 212.404 | 0 | 212.404 | 224.147 | 213.652 | 94,8 | -0,6 |
| BEZaren doikuntza: Barruko eragiketak | Ajuste I.V.A.: Operaciones interiores | 199.058 | 0 | 199.058 | 2.749 | 196.309 | 181.169 | 162.530 | 108,4 | 20,8 |
| BEZAREN DOIKUNTZAK GUZTIRA | TOTAL AJUSTES I.V.A. | 411.462 | 0 | 411.462 | 2.749 | 408.713 | 405.316 | 376.181 | 100,8 | 8,6 |
| Alkohol eta derib.doikuntza: Inportaz. | Ajuste alcohol y derivados: Importac. | 68 | 0 | 68 | 0 | 68 | 69 | 65 | 99,3 | 5,1 |
| Alkohol eta derib.doikuntza: Bar.eragik. | Aj.alcohol y derivados: Op.interiores | 12.391 | 0 | 12.391 | 0 | 12.391 | 14.577 | 11.913 | 85,0 | 4,0 |
| Hidrokarburoak: Inportazioak | Hidrocarburos : Importaciones | 4 | 0 | 4 | 0 | 4 | 3 | 2 | 133,1 | 120,0 |
| Hidrokarburoak: Barruko eragiketak | Hidrocarburos : Operac. interiores | 2.749 | 0 | 2.749 | 111.987 | -109.238 | -81.133 | -83.222 | 134,6 | -31,3 |
| Tabako laboreak | Labores del tabaco | 26.634 | 0 | 26.634 | 5.526 | 21.108 | 14.381 | 5.434 | 146,8 | 288,4 |
| Garagardo: Inportazioak | Cerveza: Importaciones | 75 | 0 | 75 | 0 | 75 | 67 | 65 | 111,4 | 15,0 |
| Garagardo: Barruko eragiketak | Cerveza: Operaciones interiores | 3.659 | 0 | 3.659 | 0 | 3.659 | 5.917 | 5.299 | 61,8 | -31,0 |
| ZERG.BEREZIEEN DOIKUNTZ.GUZTIRA | TOT.AJUSTES IMPSTOS ESPECIALES | 45.580 | 0 | 45.580 | 117.513 | -71.934 | -46.119 | -60.443 | 156,0 | -19,0 |
| HFEKri ATXIKITAKO ZERGA | TOTAL TRIBUTOS CONCERTADOS AFECTOS AL C.V.F.F.PP. | | | | | | | | | |
| ITUNDUAK GUZTIRA | | 5.093.316 | 126.774 | 5.223.234 | 1.287.573 | 3.935.661 | 3.960.819 | 3.734.345 | 99,4 | 5,4 |

Zenbatekoa mila eurokotan / Importe en miles de euros



E.7.4. TAULA ENTITATE LAGUNTZAILEEN BIDEZ EGINDAKO SARREREN ZIKLOEN BILAKAERA. ERKAKETA AURREKO EKITALDIAREKIN.

CUADRO E.7.4. EVOLUCIÓN DE LOS CICLOS DE INGRESOS A TRAVÉS DE ENTIDADES COLABORADORAS. COMPARACIÓN CON EL EJERCICIO ANTERIOR

| ZIKLOAK CICLOS | AITORPENAK DECLARACIONES | | | JAKINARAZPENAK NOTIFICACIONES | | | GUZTIRA TOTAL | | |
|-------------------|-----------------------------|-----------|---------------------------|----------------------------------|---------|---------------------------|------------------|-----------|---------------------------|
| | 2014 | 2013 | Aldaket. % % Variación | 2014 | 2013 | Aldaket. % % Variación | 2014 | 2013 | Aldaket. % % Variación |
| | 1 | 2 | (1-2)/2 | 3 | 4 | (3-4)/4 | 5 | 6 | (5-6)/6 |
| 25-12/10-01 | 5.737 | 6.455 | -11,11 | 4.430 | 5.457 | -18,82 | 10.167 | 11.911 | -14,64 |
| 10-01/25-01 | 328.541 | 322.654 | 1,82 | 16.049 | 15.260 | 5,17 | 344.590 | 337.914 | 1,98 |
| 25-01/10-02 | 249.631 | 211.124 | 18,24 | 16.488 | 20.668 | -20,22 | 266.119 | 231.792 | 14,81 |
| 10-02/25-02 | 155.994 | 143.635 | 8,60 | 14.861 | 19.710 | -24,60 | 170.855 | 163.345 | 4,60 |
| 25-02/10-03 | 4.004 | 7.512 | -46,71 | 5.071 | 7.654 | -33,75 | 9.074 | 15.166 | -40,17 |
| 10-03/25-03 | 130.495 | 123.776 | 5,43 | 18.040 | 17.098 | 5,51 | 148.534 | 140.874 | 5,44 |
| 25-03/10-04 | 7.488 | 4.683 | 59,89 | 4.668 | 6.952 | -32,85 | 12.156 | 11.635 | 4,48 |
| 10-04/25-04 | 433.666 | 416.885 | 4,03 | 21.237 | 24.270 | -12,50 | 454.904 | 441.155 | 3,12 |
| 25-04/10-05 | 16.671 | 17.833 | -6,52 | 3.802 | 5.193 | -26,80 | 20.473 | 23.026 | -11,09 |
| 10-05/25-05 | 137.820 | 145.369 | -5,19 | 16.295 | 16.200 | 0,59 | 154.115 | 161.569 | -4,61 |
| 25-05/10-06 | 4.287 | 4.127 | 3,87 | 5.179 | 6.359 | -18,56 | 9.466 | 10.487 | -9,73 |
| 10-06/25-06 | 138.792 | 145.957 | -4,91 | 15.114 | 17.177 | -12,01 | 153.906 | 163.134 | -5,66 |
| 25-06/10-07 | 157.748 | 133.948 | 17,77 | 21.815 | 14.233 | 53,27 | 179.563 | 148.181 | 21,18 |
| 10-07/25-07 | 568.549 | 561.952 | 1,17 | 22.637 | 32.257 | -29,83 | 591.186 | 594.209 | -0,51 |
| 25-07/10-08 | 18.969 | 19.357 | -2,00 | 11.928 | 4.703 | 153,63 | 30.897 | 24.060 | 28,42 |
| 10-08/25-08 | 20.999 | 20.863 | 0,65 | 15.888 | 14.167 | 12,15 | 36.887 | 35.030 | 5,30 |
| 25-08/10-09 | 4.632 | 3.832 | 20,90 | 4.507 | 5.620 | -19,80 | 9.139 | 9.451 | -3,30 |
| 10-09/25-09 | 279.151 | 289.352 | -3,53 | 22.797 | 16.116 | 41,45 | 301.948 | 305.468 | -1,15 |
| 25-09/10-10 | 8.375 | 4.877 | 71,73 | 5.428 | 9.888 | -45,10 | 13.803 | 14.765 | -6,51 |
| 10-10/25-10 | 462.518 | 432.122 | 7,03 | 23.663 | 21.853 | 8,28 | 486.181 | 453.975 | 7,09 |
| 25-10/10-11 | 67.641 | 63.930 | 5,80 | 9.257 | 9.213 | 0,48 | 76.898 | 73.143 | 5,13 |
| 10-11/25-11 | 139.214 | 139.581 | -0,26 | 17.547 | 14.941 | 17,45 | 156.761 | 154.522 | 1,45 |
| 25-11/10-12 | 5.603 | 3.890 | 44,05 | 6.312 | 4.687 | 34,69 | 11.916 | 8.576 | 38,94 |
| 10-12/25-12 | 152.655 | 149.510 | 2,10 | 18.014 | 17.062 | 5,58 | 170.670 | 166.572 | 2,46 |
| GUZTIRA / TOTAL | 3.499.180 | 3.373.223 | 3,73 | 321.027 | 326.737 | -1,75 | 3.820.207 | 3.699.960 | 3,25 |

Zenbatekoa mila eurokotan / Importe en miles de euros



E.7.5. TAULA ENTITATE LAGUNTZAILEEN BIDEZ EGINDAKO SARRERAK. HIRUHILEKAKO BILAKAERA

CUADRO E.7.5. INGRESOS POR ENTIDADES COLABORADORAS. EVOLUCIÓN POR TRIMESTRES

| ENTITATEAREN IZENA DENOMINACION ENTIDAD | 1.HIRUHILEKOA/1º TRIMESTRE | | 2.HIRUHILEKOA/2ºTRIMESTRE | | 3.HIRUHILEKOA/3ºTRIMESTRE | | 4.HIRUHILEKOA/4ºTRIMESTRE | | EKITALDIA GUZTIRA/TOTAL EJERCICIO | | |
|--|-----------------------------|----------------------------------|-----------------------------|----------------------------------|-----------------------------|----------------------------------|-----------------------------|----------------------------------|-----------------------------------|----------------------------------|------------------|
| | Aitorpenak Declaraciones | Jakinarazpenak Notificaciones | Aitorpenak Declaraciones | Jakinarazpenak Notificaciones | Aitorpenak Declaraciones | Jakinarazpenak Notificaciones | Aitorpenak Declaraciones | Jakinarazpenak Notificaciones | Aitorpenak Declaraciones | Jakinarazpenak Notificaciones | Guztira Total |
| BANCAJA | 0 | 0 | 0 | 0 | 0 | 0 | 0 | 0 | 0 | 0 | 0 |
| BANCO DE VASCONIA | 0 | 0 | 0 | 0 | 0 | 0 | 0 | 0 | 0 | 0 | 0 |
| BANCO GALLEGO | 202 | 13 | 0 | 0 | 0 | 0 | 0 | 0 | 202 | 13 | 215 |
| BANCO GUIPUZCOANO | 0 | 0 | 0 | 0 | 0 | 0 | 0 | 0 | 0 | 0 | 0 |
| BANCO PASTOR | 0 | 0 | 0 | 0 | 0 | 0 | 0 | 0 | 0 | 0 | 0 |
| BANCO POPULAR ESPAÑOL | 26.556 | 5.386 | 23.910 | 4.831 | 35.129 | 6.205 | 32.245 | 6.114 | 117.840 | 22.537 | 140.377 |
| BANCO SABADELL | 62.900 | 5.694 | 54.288 | 6.149 | 86.822 | 6.616 | 67.049 | 11.521 | 271.059 | 29.980 | 301.040 |
| BANCO SCH | 143.084 | 8.745 | 128.722 | 5.458 | 148.723 | 12.235 | 132.503 | 6.932 | 553.031 | 33.371 | 586.402 |
| BANCO URQUIJO | 0 | 0 | 0 | 0 | 0 | 0 | 0 | 0 | 0 | 0 | 0 |
| SABADELL MULTIBANCA | 0 | 0 | 0 | 0 | 0 | 0 | 0 | 0 | 0 | 0 | 0 |
| BANESTO | 15.033 | 897 | 10.241 | 522 | 17.749 | 995 | 10.329 | 577 | 53.352 | 2.991 | 56.343 |
| BANKINTER | 37.595 | 2.786 | 36.271 | 2.851 | 57.501 | 8.591 | 38.197 | 2.959 | 169.563 | 17.187 | 186.750 |
| BANKOA | 15.391 | 2.100 | 13.766 | 2.031 | 23.193 | 1.922 | 15.578 | 1.975 | 67.928 | 8.029 | 75.956 |
| BARCLAYS BANK | 1.324 | 60 | 1.327 | 79 | 5.480 | 139 | 1.815 | 122 | 9.946 | 400 | 10.346 |
| BBVA | 146.857 | 9.996 | 122.397 | 7.822 | 168.104 | 10.327 | 131.601 | 8.805 | 568.958 | 36.950 | 605.909 |
| BNP ESPAÑA | 0 | 0 | 0 | 0 | 0 | 0 | 0 | 0 | 0 | 0 | 0 |
| CAIXA CATALUNYA | 328 | 31 | 251 | 37 | 45 | 4 | 0 | 0 | 623 | 72 | 696 |
| CAIXABANK | 46.187 | 6.350 | 41.820 | 5.273 | 55.332 | 5.992 | 51.930 | 6.031 | 195.269 | 23.646 | 218.915 |
| KUTXABANK | 210.964 | 16.417 | 165.775 | 14.720 | 266.765 | 28.078 | 204.497 | 18.394 | 848.001 | 77.610 | 925.611 |
| CAJA AHORROS NAVARRA | 0 | 0 | 0 | 0 | 0 | 0 | 0 | 0 | 0 | 0 | 0 |
| CAJA DE ARQUITECTOS | 602 | 58 | 341 | 51 | 536 | 91 | 457 | 94 | 1.936 | 293 | 2.229 |
| CAJA DUERO | 0 | 0 | 0 | 0 | 0 | 0 | 0 | 0 | 0 | 0 | 0 |
| CAJA LABORAL | 105.366 | 10.451 | 79.295 | 10.909 | 116.785 | 12.808 | 92.176 | 11.144 | 393.622 | 45.313 | 438.935 |
| BANKIA | 5.909 | 674 | 3.973 | 182 | 3.996 | 148 | 4.632 | 203 | 18.510 | 1.206 | 19.716 |
| CAJA RURAL DE NAVARRA | 32.220 | 4.701 | 28.148 | 4.419 | 36.131 | 4.865 | 30.276 | 4.789 | 126.776 | 18.775 | 145.551 |
| CITIBANK ESPAÑA | 432 | 12 | 391 | 18 | 822 | 16 | 329 | 34 | 1.974 | 79 | 2.054 |
| DEUTSCHE BANK | 22.787 | 473 | 27.051 | 622 | 25.372 | 432 | 21.666 | 457 | 96.876 | 1.984 | 98.860 |
| IBERCAJA | 666 | 95 | 757 | 319 | 1.563 | 107 | 726 | 70 | 3.711 | 591 | 4.303 |
| NOVA CAIXA GALICIA | 0 | 0 | 0 | 0 | 0 | 0 | 0 | 0 | 0 | 0 | 0 |
| IPAR KUTXA RURAL | 0 | 0 | 0 | 0 | 0 | 0 | 0 | 0 | 0 | 0 | 0 |
| KUTXA | 0 | 0 | 0 | 0 | 0 | 0 | 0 | 0 | 0 | 0 | 0 |
| GUZTIRA / TOTAL | 874.401 | 74.939 | 738.724 | 66.295 | 1.050.048 | 99.572 | 836.006 | 80.222 | 3.499.180 | 321.027 | 3.820.207 |

Zenbatekoa mila eurokotan / Importe en miles de euros



E.7.6. TAULA ENTITATE LAGUNTZAILEEN BIDEZ EGINDAKO SARRERAK KONTZEPTUEN ARABERA
CUADRO E.7.6. INGRESOS A TRAVÉS DE ENTIDADES COLABORADORAS POR CONCEPTOS

| KONTZEPTUA | CONCEPTO | AITORPENAK DECLARACIONES | | JAKINARAZPENAK NOTIFICACIONES | | EKITALDIA GUZTIRA TOTAL EJERCICIO | |
|--|--|-----------------------------|-----------|----------------------------------|---------|--------------------------------------|-----------|
| | | 2013 | 2014 | 2013 | 2014 | 2013 | 2014 |
| Lanaren atxikpenak | Retenciones trabajo | 1.300.111 | 1.322.038 | 64.170 | 56.935 | 1.364.282 | 1.378.973 |
| Kapital higikorren atxikpenak | Retenciones capital mobiliario | 67.710 | 61.941 | 1.617 | 1.094 | 69.326 | 63.034 |
| Kapital higiezinaren atxikpenak | Retenciones capital inmobiliario | 23.445 | 23.363 | 2.954 | 2.597 | 26.399 | 25.960 |
| Ondare irabazien atxikpenak | Retenciones ganancias patrimoniales | 14.742 | 15.647 | 0 | 0 | 14.742 | 15.647 |
| Loteria eta apostu jakin batzuen gaineko karga berezia | Gravamen Esp. s/Premios Det.Loterías y Ap. | 0 | 3.827 | 0 | 0 | 0 | 3.827 |
| Ordainketa zatikatuak | Pagos fraccionados | 53.280 | 51.709 | 1.239 | 1.336 | 54.519 | 53.044 |
| Kuota diferentzial garbia | Cuota diferencial neta | 142.777 | 148.756 | 35.447 | 29.572 | 178.224 | 178.328 |
| PFEZ, guztira | Total IRPF | 1.602.066 | 1.627.280 | 105.426 | 91.533 | 1.707.492 | 1.718.814 |
| Kapital higikorren atxikpenak | Retenciones capital mobiliario | 67.710 | 61.941 | 1.611 | 1.094 | 69.321 | 63.034 |
| Kapital higiezinaren atxikpenak | Retenciones capital inmobiliario | 23.445 | 23.363 | 2.955 | 2.551 | 26.400 | 25.914 |
| Ondare irabazien atxikpenak | Retenciones ganancias patrimoniales | 14.742 | 15.647 | 0 | 0 | 14.742 | 15.647 |
| Loteria eta apostu jakin batzuen gaineko karga berezia | Gravamen Esp. s/Premios Det.Loterías y Ap. | 0 | 10 | 0 | 0 | 0 | 10 |
| Kuota diferentzial garbia | Cuota diferencial neta | 192.897 | 178.252 | 12.876 | 26.693 | 205.773 | 204.945 |
| Sozietateen zerga guztira | Total impuesto sociedades | 298.794 | 279.212 | 17.442 | 30.338 | 316.236 | 309.550 |
| Oinordetza eta dohaintzen g/ zerga | Imp. s/sucesiones y donaciones | 34.076 | 31.131 | 3.966 | 2.898 | 38.042 | 34.029 |
| Ondarearen gaineko zerga | Impuesto sobre el patrimonio | 43.583 | 60.623 | 4.707 | 4.626 | 48.290 | 65.249 |
| Ez-egoiliarren errentaren g/ zerga | Impuestos s/ renta no residentes | 6.402 | 7.354 | 189 | 1.448 | 6.591 | 8.801 |
| Kreditu Erakundeetako Gordailuen gaineko zerga | I.s/Depósitos en las Entidades de Crédito | 0 | 4.626 | 0 | 0 | 0 | 4.626 |
| Energia elektrikoaren ekoizpenaren gaineko zerga | Impuesto s/Producción de Energía Eléctrica | 5.012 | 4.573 | 104 | 150 | 0 | 4.723 |
| ZUZENEKO ZERGAK, GUZTIRA | TOTAL IMPUESTOS DIRECTOS | 1.989.933 | 2.014.799 | 131.834 | 130.992 | 2.121.767 | 2.145.791 |
| Ondare eskualdaken g/ zerga | Imp. s/transm. patrimoniales | 24.858 | 31.232 | 846 | 846 | 25.704 | 32.078 |
| Egintza juridiko dokum.g/ zerga | Imp.s/actos jurídicos documentados | 13.794 | 11.948 | 728 | 936 | 14.522 | 12.884 |
| BEZa, kudeaketa propioa | IVA gestión propia | 1.088.125 | 1.191.811 | 133.449 | 144.351 | 1.221.574 | 1.336.162 |
| Zenbait garraibideren g/ zerga berezia | Imp.especial s/determ.med.transporte | 4.688 | 5.021 | 54 | 36 | 4.741 | 5.056 |
| Alkohol eta deribatuen g/ zerga | Imp.s/ alcohol y bebidas derivadas | 9.845 | 9.601 | 6 | 2 | 9.851 | 9.602 |
| Hidrokarburoen g/ zerga | Imp. s/ hidrocarburos | 10.546 | 8.745 | 7 | 6 | 10.553 | 8.751 |
| Tabako laboreen g/ zerga | Imp. s/ labores de tabaco | 149.733 | 154.539 | 0 | 0 | 149.733 | 154.539 |
| Garagardoaren g/ zerga | Imp. s/ cerveza | 3.581 | 2.655 | 2 | 3 | 3.583 | 2.657 |
| Tarteko produktuen g/ zerga | Imp. s/ productos intermedios | 188 | 213 | 0 | 0 | 188 | 213 |
| Elektrizitatearen gaineko zerga | Impuesto sobre electricidad | 31.921 | 25.838 | 0 | 0 | 31.921 | 25.838 |
| Aseguru primen gaineko zerga | Imp. s/ primas de seguros | 23.245 | 22.808 | 14 | 0 | 23.258 | 22.808 |
| Zenb. Hidrok.ren txikizkako salm.en g/zerga | Imp. s/ventas minoristas det. hidrocarb. | 0 | 3 | 129 | 39 | 129 | 41 |
| Joku jardueraren gaineko zerga | Imp.to. s/Actividades del Juego | 0 | 153 | 0 | 0 | 0 | 153 |
| Berotegi-efektuko gas fluordunen gaineko zerga | I.s/Gases Fluorados de Efecto Invernadero | 0 | 367 | 0 | 61 | 0 | 428 |
| Ezabatutako beste zeharkako zergak | Otros imp. indirectos extinguidos | 0 | 0 | 0 | 0 | 0 | 0 |
| ZEHARKAKO ZERGAK, GUZTIRA | TOTAL IMPUESTOS INDIRECTOS | 1.360.524 | 1.464.933 | 135.233 | 146.278 | 1.495.757 | 1.611.211 |
| Baimen fiskala | Licencia fiscal | 0 | 0 | 0 | 0 | 0 | 0 |
| Bingoa | Bingo | 3.397 | 3.066 | 0 | 0 | 3.397 | 3.066 |
| Makinak | Máquinas | 9.534 | 9.002 | 18 | 29 | 9.552 | 9.031 |
| Kasinoak eta beste batzuk | Casinos y otros | 288 | 282 | 93 | 34 | 381 | 317 |
| Joko tasa, guztira | Total tasa de juego | 13.219 | 12.350 | 111 | 64 | 13.330 | 12.414 |
| Berandutza interesak | Intereses de demora | 0 | 0 | 8.079 | 9.240 | 8.079 | 9.240 |
| Zorrek eta errekareruak | Sanciones y recargos | 0 | 0 | 6.671 | 7.292 | 6.671 | 7.292 |
| Aldundiaren tasak | Tasas Diputación | 0 | 0 | 1.078 | 965 | 1.078 | 965 |
| Bestelako sarrerak | Otros ingresos | 0 | 0 | 25.454 | 7.557 | 25.454 | 7.557 |
| BESTE KONTZEPTUAK, GUZTIRA | TOTAL OTROS CONCEPTOS | 13.219 | 12.350 | 41.392 | 25.117 | 54.611 | 37.468 |
| Aurrekontuan aplik.sar.,guztira | Tot.Ingr.aplicados al presupuesto | 3.363.676 | 3.492.082 | 308.459 | 302.388 | 3.672.135 | 3.794.470 |
| Aurrek.aplik.ez diren sarrerak | Ingresos no aplicados al presupuesto | 9.548 | 7.098 | 4.465 | 3.074 | 14.013 | 10.171 |
| Udalen berezko zergak sarrera | Ingr.por Imp.propios municipales | | | 15.488 | 15.566 | 15.488 | 15.566 |
| ENTITATE LAGUNTZAILEEN BITARTEZ | TOTAL INGRESOS A TRAVÉS DE | | | | | | |
| EGINDAKO SARRERAK, GUZTIRA | ENTIDADES COLABORADORAS | 3.373.223 | 3.499.180 | 326.737 | 321.027 | 3.699.960 | 3.820.207 |

Zenbatekoa mila eurokotan/ Importe en miles de euros



8. ALDUNDIAREN JARDUERA EKONOMIKO-FINANZARIOA. 2014KO EKITALDIA

8.0. SARRERA

Gipuzkoako Foru Aldundiaren 2014ko aurrekontuaren likidazioak 25.433.652 euroko defizita eman du.

Finantza alorrean, ekitaldi honetako defizita aplikazio aurreratuko sarreragatik eman da, batez ere (ikus eranskinaren E.8.2. taula). GFAREN egoera finantzario garbia positibo bilakatu da, aurreko ekitaldian lortutakoa okertuz: 14 milioi 2014an, 2013ko -41 milioiren aldean.

2014ko ekitaldian zerga itunduak %5,0 gehitu dira, eta erakundeekiko konpromisoak %4,3. Horren ondorioz, GFARI egotzitako zerga itunduak %8,7 handitu dira.

Egotzitako zerga itunduen igoera erakundeekiko konpromisoena baino handiagoa zergatik izan den ulertzeko hainbat faktore hartu behar dira kontuan:

- 1) Kupoaren eguneratze indizea handitu da (+%4,6) eta Gipuzkoako zergabilketa berriz %5,0 handitu da, horren ondorioz, Estatuari ordaindu beharreko kupoaren gastua, Gipuzkoako zergak baino gutxiago igo da.
- 2) Kupoaren likidazioa hurrengo urtera aldatzeak fluxu zehatzak sortzen ditu. Aurten, saldo hori lurraldeko baliabideen aldekoa izan da, 2014an ordaindutako kupoa (2013. ekitaldiko kupoaren likidazioa + 2014ko behin-behineko kupoa) 2014. ekitaldiko behin betiko kupoa baino txikiagoa izan baita.
- 3) Gipuzkoako ekarpenaren indizea horizontala %33,02tik %33,06ra igo da, eta horrek lurralde baliabideak gutxitu ditu.

8. ACTIVIDAD ECONÓMICO-FINANCIERA FORAL. EJERCICIO 2014

8.0. INTRODUCCIÓN

La liquidación del presupuesto de 2014 de la Diputación Foral de Gipuzkoa ha arrojado un déficit de 25.433.652 euros.

En el plano financiero, el déficit de este ejercicio se ha debido, sobre todo, a los ingresos de aplicación anticipada (véase cuadro E.8.2. del anexo). La variación de la posición financiera neta de la DFG se torna positiva: 14 millones de euros frente a -41 millones de euros de 2013.

En 2014 los tributos concertados han aumentado un 5,0%, el conjunto de los compromisos institucionales se ha incrementado un 4,3% y, como consecuencia, los tributos concertados imputados a la DFG han aumentado el 8,7%.

Este mayor aumento de los tributos concertados imputados en relación con la variación del importe de los compromisos institucionales es el resultado de la combinación de los siguientes factores:

- 1) El índice de actualización del cupo aumenta el 4,6%, y la recaudación de los tributos de Gipuzkoa aumenta el 5,0%: el gasto del cupo al Estado aumenta en menor medida que los tributos guipuzcoanos.
- 2) El desplazamiento de la liquidación del cupo al año siguiente genera determinados flujos. En 2014 ese saldo ha beneficiado a los recursos del territorio dado que el cupo pagado en el ejercicio (liquidación cupo ejercicio 2013 + cupo provisional 2014) es inferior al cupo definitivo correspondiente al ejercicio 2014.
- 3) El índice horizontal de aportación de Gipuzkoa ha aumentado del 33,02% al 33,06%: disminuyen los recursos guipuzcoanos.



- 4) Gipuzkoan zergabilketak EAEkoak baino gehiago igo dira.

Faktore horien eraginez, erakundeekiko konpromisoak zerga itunduak baino 0,7 puntu portzentual gutxiago igo dira, GFaren baliabideen mesedetan.

Udalak Finantzatzeko Foru Fondoak %8,9ko igoera izan du. Hori dela eta, 137 milioi euroko erakundeekiko konpromisoen igoera (+%4,3) zerga itunduena baino 0,7 puntu portzentual txikiagoa izan da (+%5,0), eta horren ondorioz, GFari egotzitako zergak, foru entearen gastu propioak finantzatzeko erabiltzen direnak, gehiago igo dira: +%8,7.

8.1. GIPUZKOAKO FORU ALDUNDIAREN AURREKONTU PROPIOA

8.1.0. SARRERA

Gipuzkoako Foru Aldundiaren aurrekontuak, gainerako foru aldundienak bezalaxe, gastu masa handia hartzen du bere baitan. Haren zenbatekoa aurrekontua egin baino lehen finkatzen da lege edo foru arau bidez, eta erakundeekiko konpromisoak izenburupean biltzen da. Hauek dira konpromisoak:

- Estatuarentzako kupoa.
- Eusko Jaurlaritzaren aldeko ekarpenak.
- Udalak Finantzatzeko Foru Fondoak.

8.1. grafikoan ikus daitekeenez, konpromiso horien zenbatekoa Foru Aldundiaren gastu ez-finanzario osoaren hiru laurden baino gehiago da. Gastu horien tamaina kontuan izanik eta aurretik finkatutako kopuruak direnez, komenigarri egiten da superabit/defizita, aurrezkoa, inbertsioa eta abar bezalako ratioak elaboratzea konpromiso horiei lotu gabe dauden gainerako gastu eta sarrera masak aintzat hartuz.

- 4) La recaudación guipuzcoana aumenta más que la recaudación de tributos concertados de la CAPV.

La incidencia de estos factores provoca que los compromisos institucionales aumenten 0,7 puntos porcentuales menos que los tributos concertados, en beneficio de los recursos de la DFG.

El Fondo Foral de Financiación Municipal ha aumentado un 8,9%. Por todo ello, el aumento de 137 millones de euros de los compromisos institucionales (+4,3%) ha sido inferior en 0,7 puntos porcentuales al de los tributos concertados (+5,0%). En consecuencia, los tributos imputados a la DFG, que se destinan a la financiación de los gastos propios del Ente Foral, han crecido más: el 8,7%.

8.1. PRESUPUESTO PROPIO DE LA DIPUTACIÓN FORAL DE GIPUZKOA

8.1.0. INTRODUCCIÓN

El presupuesto de la Diputación Foral de Gipuzkoa, al igual que el del resto de las diputaciones forales, contiene una importante masa de gasto cuya cuantía está predeterminada por Ley o Norma Foral anterior al presupuesto y que se agrupa bajo la denominación común de Compromisos Institucionales:

- El cupo al Estado.
- Las aportaciones al Gobierno Vasco.
- El Fondo Foral de Financiación Municipal.

El importe de estos compromisos, como se aprecia en el gráfico 8.1., viene a suponer más de las tres cuartas partes del total del gasto no financiero de la DFG. La magnitud de este gasto y su carácter predeterminado aconsejan que los ratios de superávit/déficit, ahorro, inversión, etc... se elaboren en relación al resto de la masa de gastos e ingresos no afectos a estos Compromisos.



Gastu osoaren eta erakundeekiko konpromisoen arteko diferentziak gastu propioa ematen digu, hau da, Gipuzkoako Foru Aldundiaren finantza eta aurrekontu politika gidatzen duen aldagaia.

Era berean, zerga itunduen bidez bildutako sarreretatik erakundeekiko konpromisoen zenbatekoa kentzen bada GFARI egotzitako zerga itunduak lortzen dira, eta gainerako sarrerak gehituz gero, orduan sarrera propioak lortzen ditugu.

Aurrekontu osotik gastuen eta sarreren kopuru bera kentzen denez, aurrekontu propioaren sarrera eta gastu masen arteko saldoak (aurrekia edo superabit/defizita) bat datoz aurrekontu osoaren saldoekin.

La diferencia entre el gasto total y la cuantía de los compromisos institucionales da lugar al gasto propio, que es la variable sobre la que actúa la política financiera y presupuestaria de la Diputación Foral de Gipuzkoa.

Del mismo modo, si a los ingresos por recaudación de los tributos concertados se les resta la cuantía correspondiente a los compromisos institucionales se obtienen los tributos concertados imputados a la DFG, y sumados el resto de los ingresos se obtienen los ingresos propios.

Dado que se detrae del presupuesto total un mismo importe, tanto de los gastos como de los ingresos, los saldos entre las diferentes masas de ingresos y gastos del presupuesto propio, como el ahorro o el superávit/déficit, coinciden con los del presupuesto total.

GRÁFICO 8.1. GRAFIKOA
Sarrera eta gastu ez-finantzarioak
Ingresos y gastos no financieros

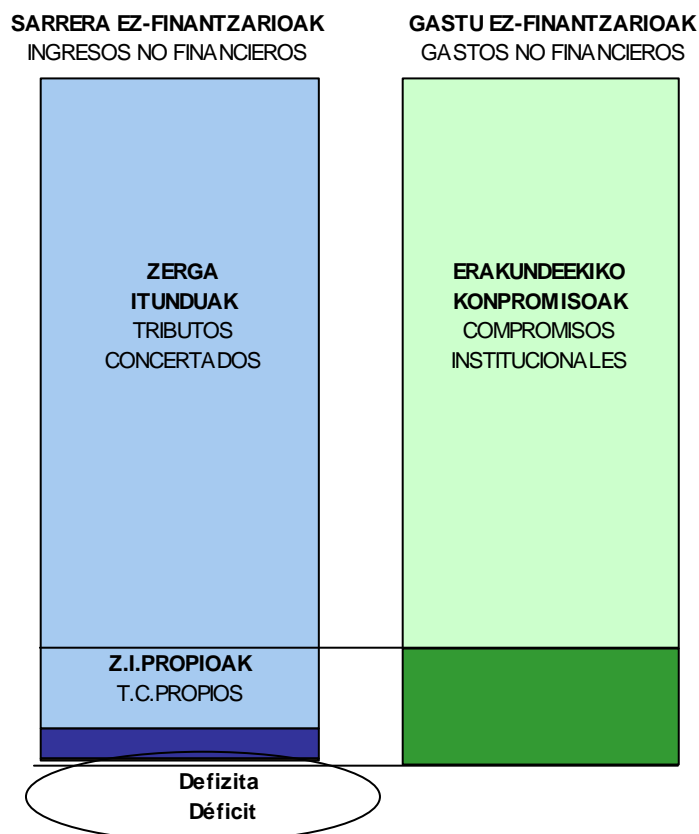



Kapitulu honetako lehen atalean foru aldundiaren superabit/defizita aztertzen da, hiru saldo desberdin kalkulatu:

- Finantzazio ahalmena/beharra.
- Superabit/defizit primarioa.
- Kutxako superabit/defizit ez-finantzariora.

Bigarren atalean finantza arloa aztertzen da eta honako hauek dira aztergaiak: tresna finantzario desberdinek eta Foru Aldundiaren zorrak 2011-2014 epealdian izan duten portaera, egoera finantzario garbiaren bilakaera, urte arteko bariazioa (kutxako superabit/defizit ez-finantzariorarekin bat datorrena), eta azkenik, haren osagaiak.

Hurrengo atalak, sarrera eta gastu propio ez-finantzarioei buruzkoak, honako aztergaiak ditu: aurrekontu propio ez-finantzarioaren egitura, epealdiko bilakaera, eta aurrekontua osatzen duten sarrera eta gastuen kapituluaren portaera.

Amaitzeko, aurrekontu funtzio bakoitzean kudeaketa propioko gastu ez-finantzarioak 2011-2014 epealdian izan duen bilakaera aztertzen da. Horrela, gastu horren bilakaerari eta helburuari buruzko analisia lortzen dugu.

8.1.1. SUPERABIT/DEFIZITA

Hemen aipatzen dugun lehen kontzeptua, "superabit/defizitarena", Europako Kontuen Sistemaren (EKS) definitutako "finantzazio ahalmen/beharrarena" da. Foru Aldundiari dagokionez, sarreren egoerako 1etik 7ra bitarteko kapituluaren eskubide onartuen eta gastuen egoerako 1etik 7ra bitarteko kapituluaren obligazio onartuen arteko diferentzia jaso da, betiere erakundeekiko konpromisoak sarreretatik nahiz gastuetatik kendu eta gero. Aldea positiboa denean, bere finantzazio ahalmena adieraztea

En el primer apartado de este capítulo se analiza el superávit/déficit de esta Diputación Foral, calculando tres saldos distintos:

- La capacidad/necesidad de financiación.
- El superávit/déficit primario.
- El superávit/déficit de caja no financiero.

El segundo apartado centra el estudio en el plano financiero, analizando el comportamiento de los distintos instrumentos financieros así como el de la deuda de la Diputación Foral en el periodo 2011-2014, la evolución de su posición financiera neta, su variación interanual (que coincide con el superávit/déficit de caja no financiero) y sus diferentes componentes.

El siguiente apartado, correspondiente a los ingresos y gastos propios no financieros, se centra en la estructura del presupuesto no financiero propio y su evolución en el periodo, así como en el comportamiento de los distintos capítulos de ingresos y gastos que lo componen.

Por último, se analiza la evolución en el periodo 2011-2014 del gasto no financiero de gestión propia de cada función presupuestaria. Así obtenemos un análisis de la evolución de dicho gasto y su finalidad.

8.1.1. SUPERÁVIT/DÉFICIT

El primer concepto de "superávit/déficit" al que nos referimos aquí es el de "capacidad/necesidad de financiación" definido en el Sistema Europeo de Cuentas (SEC). En el caso de la DFG se recoge la diferencia entre los derechos reconocidos de los capítulos uno a siete del estado de ingresos y las obligaciones reconocidas de los capítulos uno al siete del estado de gastos, una vez deducida, tanto en ingresos como en gastos, la cuantía correspondiente a los compromisos institucionales. Así se consigue expresar su



lortzen dugu, eta negatiboa bada, orduan bere finantzazio beharra adierazten dugu.

2014an 681.070 mila euroko **sarrera propio ez-finantzarioak** izan dira, Gipuzkoarako aurreikusitako BPGren %3,1.

2011-2014 epealdian sarrera horiek %3,9 jaitsi dira: lehen urteko 709 milioi eurotik 681 milioi eurora pasatu da. Bilakaera honen arrazoia dugu 2012 eta 2013 urteetan eman den jaitsiera:

- 2012. urtean 15 milioi euro gutxitu dira (-%2,1).
- 2013. urtean gutxitu egin dira: -%3,0 eta 21 milioi euro.
- Azken urtean handitu egin dira: +%1,1 eta 7 milioi euro.

capacidad de financiación si es positiva y su necesidad de financiación en caso de ser negativa.

En 2014 los **ingresos propios no financieros** han ascendido a 681.070 miles de euros, el 3,1% del PIB guipuzcoano estimado.

A lo largo del periodo 2011-2014 han disminuido un 3,9%: de 709 millones de euros en el primer año a 681 millones. Esta evolución se debe al decrecimiento registrado en los ejercicios 2012 y 2013:

- En 2012 disminuye un 2,1%, al minorar en 15 millones de euros.
- En 2013 disminuyen: -3,0%, en 21 millones de euros.
- En el último año aumentan: +1,1%, en 7 millones de euros.

GRÁFICO 8.2. GRAFIKOA
Sarrera eta gastu propio ez-finantzarioaren bilakaera
Evolución de los ingresos y gastos propios no financieros

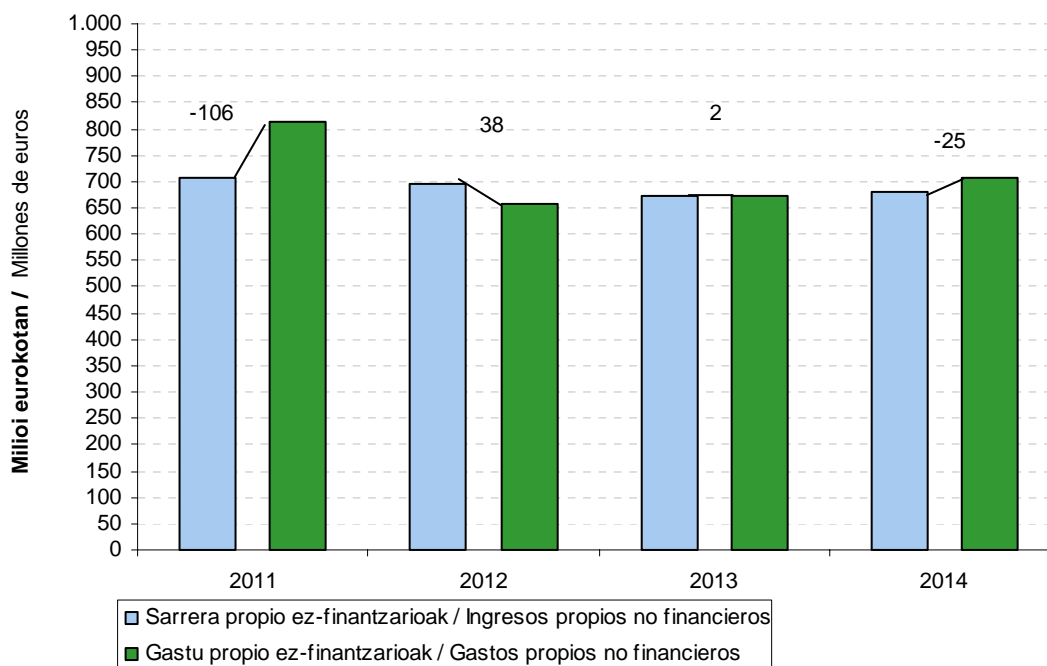

Gastu propio ez-finantzarioek, beren aldetik, 706.504 mila euroko zenbatekoa

Por su parte, los **gastos propios no financieros** han alcanzado los 706.504 miles



dute azken ekitaldian, Gipuzkoako BPGren %3,2.

Aztertu diren lau urteetan, gastuak jaitsi egin dira, -%13,3 hain zuzen (2011ko 814 milioi eurotik 2014ko 707 milioi eurora pasada). Gastuen bilakaerari erreparatuta, hazkunde tasak sarrerenak eta gastuenak ezberdinak dira, orokorrean:

- 2012an gastuak 158 milioi euro gutxitu dira (-%19,4).
- 2013an 15 milioi euro handitu dira (+%2,3).
- 2014an 36 milioi euro handitu dira (+%5,3).

2014an gastu propio ez-finantzarioek izan duten handitze handiagoak sarreren aldean, saldoan islatzen da argi eta garbi, eta aurreko ekitaldian 2 milioi euroko superabita izatetik, 25 milioi euroko defizita izatera pasagara.

Bere bi osagaien portaera dela-eta, bien arteko saldoak (superabit/defizitak) igoera metatua du epealdian:

- 2012an 144 milioi euro handiagoa da (+%135,9) eta 106 milioi euroko defizita izatetik 38 milioi euroko superabita izatera pasada.
- Hurrengo urtean, joera aldatu da eta 36 milioi euro jaitsi da saldoa: -%93,7.
- 2014an, azkenik, saldoa 28 milioi jaitsi da (-%1.154,3).

de euros en el último ejercicio, el 3,2% del PIB del territorio.

En los cuatro años recogidos del periodo, los gastos registran decrecimiento, con una tasa del -13,3% (desde 814 millones de euros en 2011 hasta 707 millones en 2014). La evolución de los gastos muestra unas tasas muy diferentes, en general, a las de los ingresos:

- En 2012 disminuyen 158 millones de euros (-19,4%).
- En 2013 aumentan 15 millones de euros (+2,3%).
- En 2014 aumentan 36 millones de euros (+5,3%).

Este mayor aumento del gasto propio no financiero en 2014 frente a los ingresos se refleja claramente en el saldo, ya que del superavit de 2 millones de euros del ejercicio anterior se pasa a déficit de 25 millones de euros.

Dado el comportamiento de sus dos componentes, el saldo entre ambos (superávit/déficit) presenta un aumento acumulado en el periodo:

- En 2012 aumenta en 144 millones de euros (+135,9%) y de un déficit de 106 millones de euros pasa a obtener un superávit de 38 millones.
- El siguiente ejercicio, cambia de tendencia y el saldo disminuye en 36 millones: -93,7%.
- Finalmente, en 2014, el saldo disminuye en 28 millones: -1.154,3%.



GRÁFICO 8.3. GRAFIKOA
Sarrera propio ez-finanzarioen erabileraren bilakaera
Evolución del destino de los ingresos propios no financieros

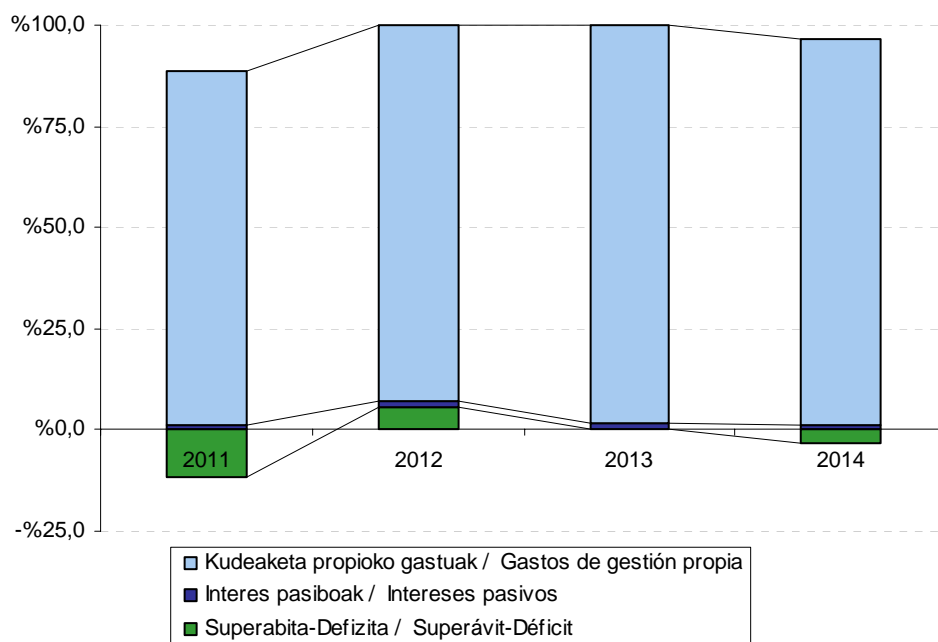

Bilakaera hori 8.3. grafikoan jasotzen da argi eta garbi. Bertan ikus daiteke nola erabili edo banatu diren sarrera propio ez-finanzarioak hiru elementuen artean. Hona hemen zeintzuk diren:

- Zorraren interes pasiboak aurre egiteko erabilitako gastu propio ez-finanzarioak.
- Gainerako gastuak, kudeaketa propioko gastuak deiturikoen parte direnak.
- Aldea edo saldoa, ekitaldiko superabit/defizitari dagokiona.

Aztertutako lau urteetan hauxe ikusten da:

- Kudeaketa propioko gastuak %13,1 gutxitu dira epealdian. Horrela, urte oro sarrera propioen %93tik gora dira ekitaldi guztietan.
- Interesen gastuak %24,2 jaisten dira, 2011. urtean sarreraren %1,8 izatetik %1,4 izatera pasatu direlako 2014an.
- Defizita eman da 2011ko ekitaldian (106 milioi euro eta sarreraren -%14,9). 2012ko ekitaldian 38 milioi euroko

Esta evolución aparece claramente recogida en el gráfico 8.3., en el que se muestra el destino o reparto de los ingresos propios no financieros entre los tres elementos:

- La parte de los gastos propios no financieros destinada a hacer frente a los intereses pasivos de la deuda.
- El resto de los gastos que forman los denominados gastos de gestión propia.
- La diferencia o saldo que corresponde al superávit/déficit del ejercicio.

En los cuatro años recogidos se produce:

- Una disminución de los gastos de gestión propia (-13,1%) que representa más del 93% de los ingresos propios en todos los ejercicios.
- Una disminución del gasto en intereses del 24,2%: del 1,8% de los ingresos en 2011 al 1,4% en 2014.
- Se ha producido déficit en el ejercicio 2011 (106 millones de euros y el -14,9% de los ingresos). En el ejercicio 2012 se



superabita eman da (sarrera propio ez-finantzarioen +%5,5) eta 2013ko ekitaldian 2 milioi euroko superabita (sarreraren %0,4). 2014ko ekitaldian defizita eman da, 25 milioi euro (sarreraren -%3,7).

Magnitude horiek beste modu batera ere azertu daitezke, hau da, ekitaldi bakoitzean Gipuzkoak izan duen BPGrekin erlazionatuz, eta haien bilakaera lurraldeko ekonomiaren portaerarekin alderatuz. Txosten honetan, BPGri buruzko zifrak aurreikuspen bat dira 2013ko ekitaldiari dagokionez eta aurrerapen bat 2014rako.

BPGren portzentajeari erreparatuta, honako hau antzematen da epealdian:

- Sarrera ez-finantzarioak oso gutxi aldatzen dira, eta BPGren %3,1 eta %3,2 bitartean kokatzen dira ekitaldi guztietan. Portzentaje baxuena 2013. eta 2014. urteei dagokiona da.
- Kudeaketa propioko gastu ez-finantzarioak jaitziera handi bat izan dute epealdian: 2011. urteko %3,7tik, 2014. urteko %3,2ra. 2011. urtean portzentajea %3,7 da eta 2012. urtean %3,0ra jaisten da. 2013. urtean igotzen da, %3,1era, eta 2014 epealdiko emaitza %3,2koa da.
- Interes pasiboek behera egiten dute 2011ko %0,06tik 2014ko %0,04ra. 2012an %0,05 portzentajea erakusten dute interes pasiboek eta 2013an %0,04koa.
- Defizita, horren ondorioz, -%0,5ekoa da 2011an. 2012an %0,2ko superabita daukagu, eta 2013an superabita mantentzen da, baina oso txikia da. 2014an -%0,1eko defizita daukagu.

Kontuan eduki behar den beste magnitude bat "**superabit/defizit primarioa**" da, alegia, sarrera propio ez-finantzarioen eta kudeaketa propioko gastuen arteko diferentzia. Hau da, aurreko superabit/defizit bera da, baina interes pasiboek aurre egiteko

produce un superávit de 38 millones de euros (+5,5% de los ingresos propios no financieros) y en 2013 un superávit de 2 millones de euros (0,4% de los ingresos). En 2014 se produce déficit, 25 millones de euros (-3,7% de los ingresos).

Otra forma de analizar estas magnitudes es relacionándolas con el PIB guipuzcoano para cada ejercicio, comparando así su evolución con respecto al comportamiento de la economía del territorio. En este informe, las cifras relativas al PIB corresponden a una previsión para el 2013 y a un avance para el 2014.

En términos de **porcentaje del PIB** se aprecia que a lo largo del periodo:

- Los ingresos no financieros apenas varían en el periodo y representan entre el 3,1% y el 3,2% del PIB en todos los ejercicios, siendo el porcentaje más bajo el correspondiente a los ejercicios 2013 y 2014.
- El gasto no financiero de gestión propia experimenta una importante disminución en el periodo: pasa del 3,7% de 2011 al 3,2% de 2014. En el ejercicio 2011 el porcentaje es del 3,7% y en el año 2012 baja al 3,0%. En el año 2013 sube al 3,1%, para terminar en el ejercicio 2014 en el 3,2%.
- Los intereses pasivos disminuyen desde el 0,06% de 2011 al 0,04% de 2014. En el ejercicio 2012 este porcentaje es del 0,05% y en 2013 se alcanza el porcentaje del 0,04%.
- El déficit, en consecuencia, es del -0,5% en 2011. En 2012 tenemos un superávit del 0,2% y en 2013 mantenemos el superávit, pero es insignificante. En 2014 tenemos un déficit del -0,1%.

Otra magnitud que hay que tener en cuenta es el "**superávit/déficit primario**": la diferencia de los ingresos propios no financieros y los gastos de gestión propia. Es decir, es igual al superávit/déficit anterior sin contar los gastos destinados a los intereses



gastuak kontuan hartu gabe. Horren ondorioz, ekitaldi guztietan bere zenbatekoa aurreko saldoa baino handiagoa da.

Epealdi osoa hartuta, baina, igoera lehen aipatu dugun superabit/defizitarena baino handiagoa izan da, interes pasiboen eraginez (2012. eta 2013. urteetan jaisten dira, eta 2014. urtean pixka bat igotzeko) eta:

- Sarrera propio ez-finantzarioen $-13,2$ izatetik 2011. urtean, $-2,4$ izatera pasatu da 2014an.
- BPGarekiko: hiru dezima irabazi ditu, 2011an $-0,4$ izatetik $-0,1$ izatera pasa baita 2014an (2012an $+0,2$, eta 2013an $+0,1$ izan da).

8.4. eta 8.5. grafikoetan bi superabit/defizit mota horien eta Gipuzkoako BPGren arteko erlazioa jaso dugu 2011-2014 epealdiari dagokionez.

8.4. grafikoan ikus daitekeenez, 2011ko superabit/defizitak BPGren $-0,5$ ko tasa lortzen dute (tasa txikiena). Hurrengo ekitaldietan igotzen da: 2012an tasa asko hobetzen da, BPGren $0,2$ positiboa da, eta 2013an ere $0,0$ ko tasa positiboa da. 2014an tasa berriro negatiboa da, $-0,1$ a.

pasivos. Por ello, presenta en todos los ejercicios una cuantía superior al saldo anterior.

En el periodo, no obstante, ha aumentado en mayor proporción que el superávit/déficit antes comentado debido a la incidencia de los intereses pasivos, que disminuyen en 2012 y 2013, para aumentar muy poco en 2014:

- Ha pasado de representar el $-13,2\%$ de los ingresos propios no financieros en 2011 al $-2,4\%$ en 2014.
- Respecto al PIB: aumenta tres décimas, del $-0,4\%$ en 2011 al $-0,1\%$ de 2014 ($+0,2\%$ en 2012 y $+0,1\%$ en 2013).

La relación entre los dos tipos de superávits/déficits y el PIB guipuzcoano viene recogida en los gráficos 8.4 y 8.5. para el periodo 2011-2014.

El superávit/déficit (gráfico 8.4.) en 2011 obtuvo la tasa mínima del $-0,5\%$ del PIB. Posteriormente mejora: en 2012 mejora sustancialmente y la tasa es positiva del $0,2\%$, con respecto al PIB y en 2013 también se da tasa positiva ($+0,0\%$). En 2014 se vuelve a la tasa negativa, y esta asciende al $-0,1\%$.

GRÁFICO 8.4. GRAFIKOA
Sarrera eta gastu propio ez-finantzarioak eta superabit/defizita BPGrekiko erlazioan
Ingresos y gastos propios no financieros y superávit/déficit en relación al PIB





GRÁFICO 8.5. GRAFIKOA

Sarrera propio ez-finantzarioak, kudeaketa propioko gastuak eta superabit/defizit primarioa BPGrekiko erlazioan

Ingresos propios no financieros, gastos de gestión propia y superávit/déficit primario en relación al PIB

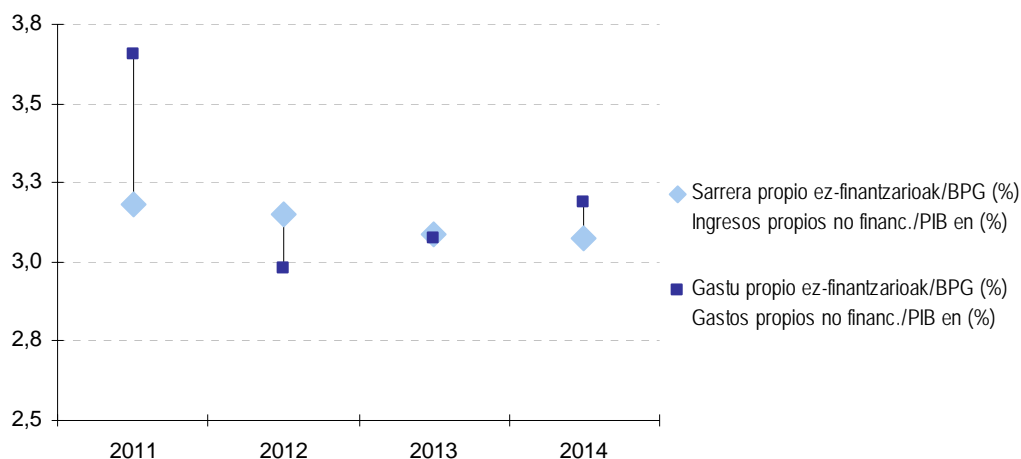
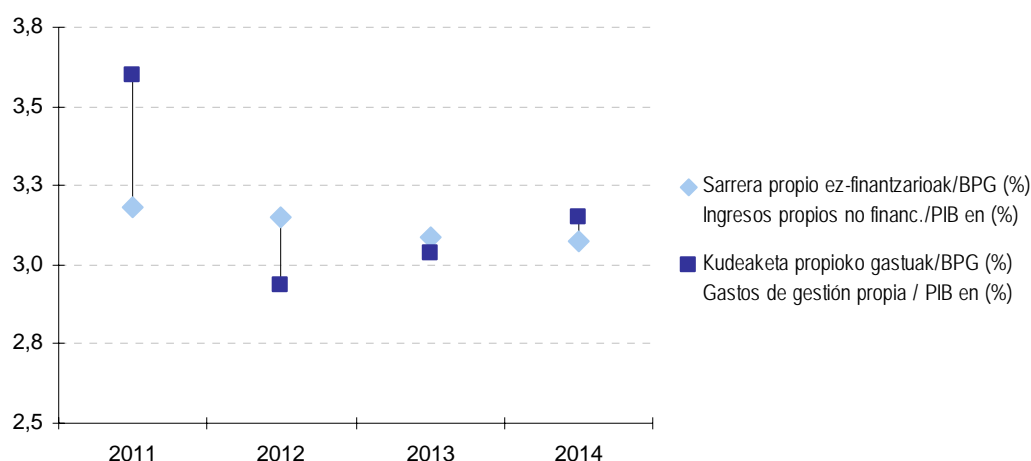

Bi grafikoetan argi ikus daitekeenez, 2012an gastuak beherakada garrantzitsua izan dute eta sarrerak mantendu, beraz aurreko urtetako defizita superabit bihurtzen da eta, horregatik, BPGarekiko portzentajea igo egin da. 2013an sarrerek beherakada izan dute eta gastuak handitu egin dira, beraz, aurreko ekitaldiko superabita asko murriztu da (BPGarekiko portzentajea jaisten da). 2014an sarrerak gastuak baino gutxiago handitzen dira, beraz aurreko urteko superabita defizit bihurtzen da.

Badago hirugarren saldo bat, **“kutzako superabit/defizit ez-finantzarioa”** deiturikoa, ondoko hauen arteko aldea jasotzen duena:

- Sarreraren 1etik 7ra arteko kapituluetan egindako kobrantzak.
- Gastuen 1etik 7ra arteko kapituluetan egindako ordainketak.

Hau da, saldoa kalkulatzeko diruzaintzako fluxuen ikuspegitik. Horretarako, ekitaldian egindako kobrantzak eta ordainketak baino ez dira kontuan hartzen, eskubidea edota obligazioa noiz sortu den

Como se puede apreciar claramente en ambos gráficos, en 2012 se mantienen los ingresos y disminuyen bastante los gastos, por lo que el déficit de años anteriores se convierte en superávit, aumentando su porcentaje respecto al PIB. En 2013 disminuyen los ingresos y aumentan los gastos, por lo que se reduce considerablemente el superávit del año anterior (empeora su porcentaje respecto al PIB). En 2014 aumentan menos los ingresos que los gastos, por lo que el superávit del año anterior se convierte en déficit.

Existe un tercer saldo denominado **“superávit/déficit de caja no financiero”** que recoge la diferencia entre:

- Los cobros realizados correspondientes a los capítulos uno al siete de ingresos.
- Los pagos realizados relativos a los capítulos uno al siete del estado de gastos.

Es decir, se calcula el saldo desde el punto de vista de los flujos de tesorería. Para ello, se tienen en cuenta únicamente los cobros y pagos realizados durante el ejercicio, independientemente del



alde batera utziz.

2014an kutzako superabit/defizit ez-finanzarioa positiboa izan da, hots, urte horretan 14 milioi euroko superabita izan da. Zenbateko horrek bi kopuru hartzen ditu: 25,4 milioi euroko defizit batetik eta eragiketa ez-finanzarioen desplazamendu positibo garbia bestetik, hau da, 40 milioi euro. Kontzeptu honek unean uneko finantzazio ahalmen edo beharra jartzen du agerian.

momento en que se generó el derecho y/o la obligación.

En 2014 el superávit/déficit de caja no financiero es positivo, es decir, hay un superávit de caja no financiero de 14 millones de euros. Esta cuantía está formada por los 25,4 millones de déficit y por una cuantía positiva de 40 millones de euros del desplazamiento neto de operaciones no financieras. Este concepto pone de manifiesto la capacidad o necesidad de financiación coyuntural.

GRÁFICO 8.6. GRAFIKOA
Kutzako saldo ez-finanzarioaren bilakaera
Evolución del saldo de caja no financiero

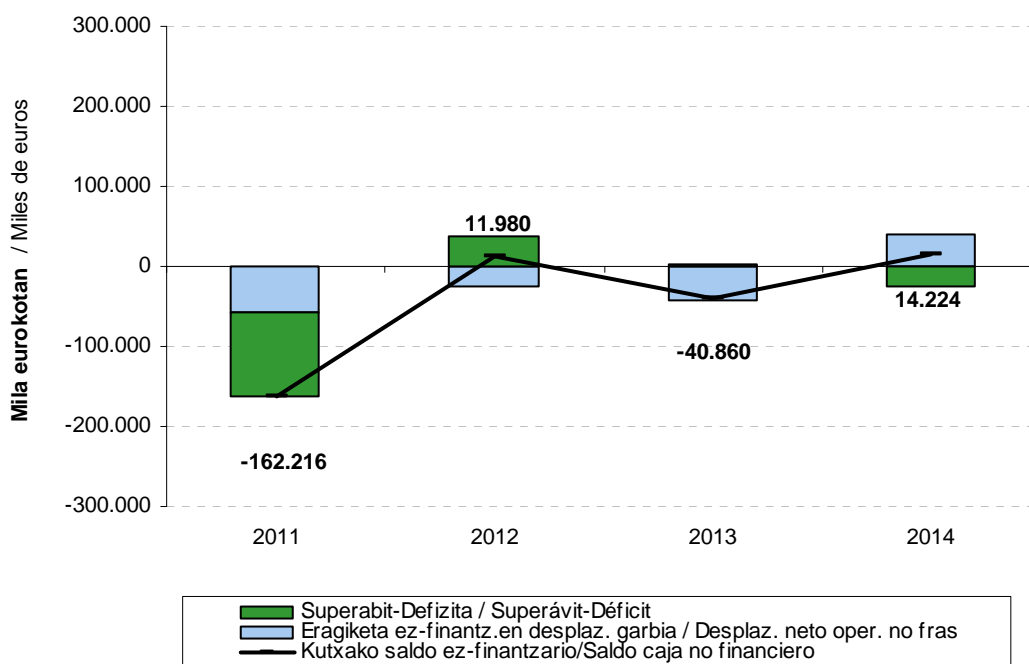

8.6. grafikoan "superabit/defizitaren" eta "kutzako superabit/defizit ez-finanzarioaren" bilakaera ikus daiteke 2011-2014 epealdiari dagokionez. Honako hau nabarmendu daiteke urte horietan:

- 2011an desplazamendu garbien ekarpena negatibo da eta aurrekontuko defizita desplazamendu negatiboa baino handiagoa da.
- 2012an desplazamendu garbien

En el gráfico 8.6. se recoge la evolución tanto del "superávit/déficit" como del "superávit/déficit de caja no financiero" referido al periodo 2011-2014. En estos años cabe destacar:

- En 2011, la aportación del desplazamiento neto es negativa y el déficit presupuestario es superior al desplazamiento neto negativo.
- En 2012, la aportación del



ekarpena negatiboa izaten jarraitzen du baina aurrekontuko superabita desplazamendu negatiboa baina handiagoa da.

- 2013an desplazamendu garbien ekarpena negatiboa izaten jarraitzen du baina aurrekontuko superabita desplazamendu negatiboa baina txikiagoa da.
- 2014an desplazamendu garbien ekarpena positiboa da baina aurrekontuan defizita ematen da.

desplazamiento neto sigue siendo negativo, pero el superávit presupuestario es superior al desplazamiento neto negativo .

- En 2013, la aportación del desplazamiento neto sigue siendo negativo, pero el superávit presupuestario es inferior al desplazamiento neto negativo .
- En 2014, la aportación del desplazamiento neto es positivo, pero hay déficit presupuestario.

8.1.2. EMAITZA FINANTZARIOA ETA ZORRA

Gipuzkoako Foru Aldundiak tresna finantzario desberdinak erabiltzen ditu eskura dauzkan diru baliabideak denboran zehar ahal den ondoen aplikatzeko:

- Kutxako defizit ez-finantzarioa dagoen ekitaldian pasibo finantzarioak gehitu egiten dira edota aktibo finantzarioak murrizten.
- Kutxako superabit ez-finantzarioa sortzen denean, pasibo finantzarioak murrizten dira edota aktibo finantzarioak gehitzen.
- Normalean mugimendu finantzario desberdinen arteko konbinazioa gertatzen da:
 - Defizitaren kasuan, Foru Aldundiaren Egoera Finantzario Garbia murriztea dakarte (aktibo finantzarioak ken pasibo finantzarioak).
 - Superabitaren kasuan, berriz, Egoera Finantzario Garbia gehitzen dute.

2014. urtean GFaren Egoera Finantzario Garbia 14 milioi eurotan hobetu da, hain zuzen ere, kutxako defizita ez-finantzarioak ekitaldian lortu duen zenbatekoan. Emaidza hori hainbat mugimendu finantzarioen ondorioz gertatu da, eta batik bat ondoko hauek direla eta:

- Aktibo finantzarioan: hiru kontzeptuak

8.1.2. RESULTADO FINANCIERO Y DEUDA

La Diputación Foral de Gipuzkoa utiliza diferentes instrumentos financieros para optimizar la asignación intertemporal de recursos:

- En el ejercicio en el que se produce un déficit de caja no financiero aumentan los pasivos financieros y/o disminuyen los activos financieros.
- Cuando se genera un superávit de caja no financiero disminuyen los pasivos financieros y/o aumentan los activos financieros.
- Más frecuentemente se produce una combinación de diferentes movimientos financieros que:
 - En el caso del déficit dan lugar a una disminución de la Posición Financiera Neta de la Diputación Foral (activos financieros menos pasivos financieros).
 - En el caso del superávit, a un aumento de su Posición Financiera Neta.

En 2014 se produce una mejora de la Posición Financiera Neta de la DFG por importe de 14 millones de euros, es decir, por la cuantía correspondiente al déficit de caja no financiero alcanzado en el ejercicio. Este resultado final se obtiene a partir de diversos movimientos financieros, cuyos principales componentes han sido:

- En el activo financiero: disminuyen los



jaisten dira (aurrekontuz kanpoko bestelako aktiboak, partaidetzak eta emandako maileguak, eta erabilgarria). Batera hartuta, jaitsiera 55 milioi eurokoa da.

- Pasibo finantzarioan: hemen ere bi kontzeptuak jaisten dira (jesapenak eta jasotako maileguak eta aurrekontuz kanpoko bestelako pasiboak). Guztira, 70 milioi euro jaitsi dira. Jaitsiera hau aurreko ekitaldiko 106 milioiko iguera baino askoz txikiagoa delarik.

tres conceptos (otros activos no presupuestarios, participaciones y préstamos concedidos y disponible). En conjunto disminuyen en 55 millones de euros.

- En el pasivo financiero: también disminuyen los dos conceptos (empréstitos y préstamos recibidos y otros pasivos no presupuestarios). En conjunto disminuyen en 70 millones de euros, importe infinitamente inferior al aumento de 106 millones del ejercicio anterior.

GRÁFICO 8.7. GRAFIKOA

Gipuzkoako Foru Aldundiaren Egoera Finantzario Garbiaren bilakaera

Evolución de la Posición Financiera Neta de la Diputación Foral de Gipuzkoa





GRÁFICO 8.8. GRAFIKOA

Gipuzkoako Foru Aldundiaren Egoera Finantzario Garbiaren bi osagaien bilakaera

Evolución de los dos componentes de la Posición Financiera Neta de la Diputación Foral de Gipuzkoa

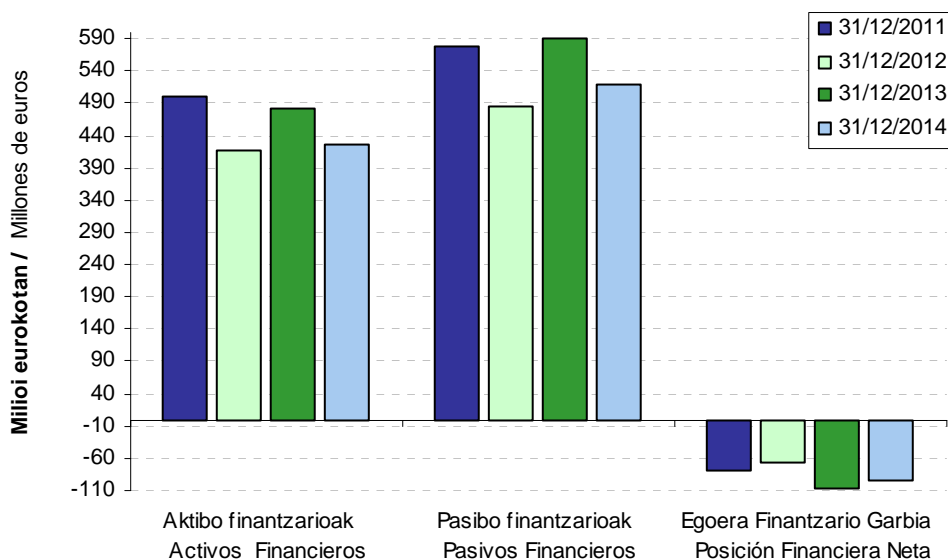
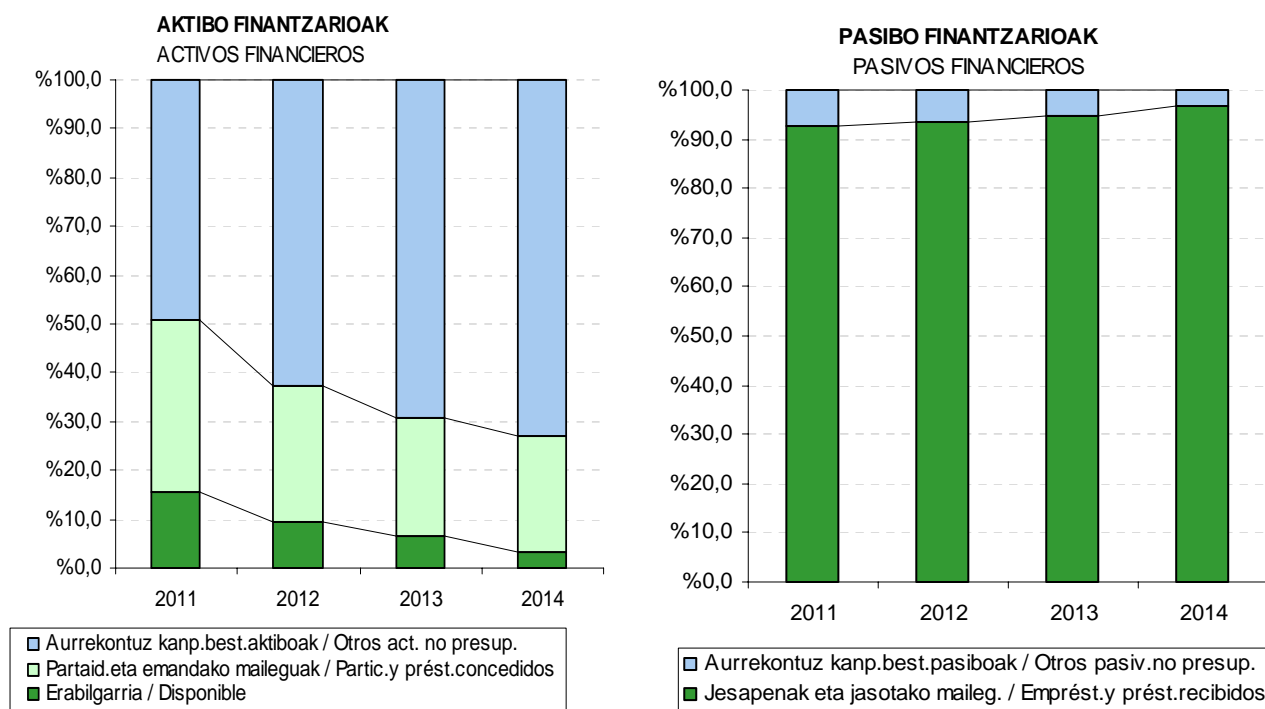

Egoera finantzario garbiak 2011-2014 epealdian izan duen bilakaera aztertzen badugu, honako hau ikus daiteke:

- Pasibo finantzarioek behera egin dute epealdian, batez ere "Jesapenak eta jasotako maileguak" apartatuan. 2011an igoera eman da (187 milioi eurokoa). 2012an 95 milioi euro jaitsi da eta 2013an igoera eman da, 106 milioi euro. 2014an jaitsiera berri bat eman da, 70 milioi euro.
- Aktibo finantzarioek gora eta behera egin dute epealdian. 2011an (+25 milioi) eta 2013an (+65 milioi) gora egin dute, 2012an (-83 milioi) eta 2014an (-55 milioi) behera.
- Bien arteko eragina: 2009az geroztik, egoera finantzario garbia txartuz joan da urtetik urtera, eta 2011an 162 milioi euroko jaitsiera izan du. 2012an hobera

Si analizamos la evolución de la posición financiera neta en el periodo 2011-2014, podemos observar:

- Una disminución en el periodo de los pasivos financieros, sobre todo el apartado de "Empréstitos y Préstamos recibidos". Comenzamos el periodo con un aumento de 187 millones de euros (año 2011). En 2012 baja en 95 millones de euros y en 2013 sube en 106 millones. Se produce una disminución en 2014, con un total de 70 millones de euros.
- Los activos financieros muestran altibajos con aumentos en 2011 (+25 millones) y 2013 (+65 millones), y descenso en 2012 (-83 millones) y 2014 (-55 millones).
- El efecto conjunto: a partir de 2009 la posición financiera neta ha ido empeorando cada ejercicio hasta tener un descenso de 162 millones en



egin du eta 12 milioi euroko igoera izan du. Eta 2013an, berriro egoera okertzen da, 41 milioi euroko jaitsierarekin, 2014an hobera egin du eta 14 milioi euroko igoera izan du.

Egoera finantzario garbiaren analisia egitean interesgarria izaten da osagai bakoitza bere urteko bariazioaren arabera aztertzea, hau da, ekitaldiaren hasieratik amaiera bitartean zein diferentzia dagoen ikustea. Era horretan aztertu daiteke zein saldo sortu diren ekitaldi bakoitzean eta nola sortu diren. Kontuan eduki behar da, baita ere, urte bakoitzeko egoera finantzario garbiaren bariazioa ekitaldiko kutxako superabit/defizit ez-finantzarioarekin bat datorrela.

Analisi horrek erakusten du epealdiko egoera finantzario garbiak gorabeherak dituela: 2011an negatiboa da, eta 2012an joera aldatzen da eta hobera egiten du. 2013an berriro beherantz egiten du, 2014an berriro positiboa izateko. 2011an 162 milioi jaisten da eta 2012an joera aldatzen da, 12 milioi igotzen da, -68 milioira iritsiz. 115 milioiko jaitsieraren ondorioz 83 milioiko kopurua lortzen du eta 2011an 162 milioiko jaitsieraren ondorioz -80 milioira iristen da. 2013an lurra jotzen du, 41 milioi jaisten da, -108 milioira iritsiz. 2014an 14 milioi igotzen da, -94 milioira iritsiz.

Urte urteko bariazioek portaera desberdina dute aztertu den epealdian (8.9 grafikoa):

- Pasibo finantzarioek, gehienbat "Jesapenak eta jasotako maileguak" 2011. urtean 187 milioiko gorakada izan dute, eta 2012an 95 milioi euro jaisten dira. 2013an berriro gora egiten dute, 106 milioietan, eta 2014an 70 milioi euro jaisten dira.
- Aktibo finantzarioak epealdiko mailarik baxuena lortzen dute 2012an. 2014an jaitsiera ematen da eta 2011an eta 2013an igoera ematen da.

el ejercicio 2011. En 2012 mejora la situación con un aumento de 12 millones de euros. Y vuelve a empeorar en 2013 con una disminución de 41 millones de euros, para mejorar en 2014 con aumento de 14 millones de euros.

Dentro del análisis de la posición financiera neta resulta interesante estudiar cada componente en base a su variación anual, es decir, la diferencia entre su situación al inicio del ejercicio y al final del mismo. Así se analiza qué saldos y cómo se han generado en cada ejercicio. También ha de tenerse en cuenta que la variación de la posición financiera neta de cada año coincide con el superávit/déficit de caja no financiero del ejercicio.

Con este análisis se aprecia que la posición financiera neta del periodo tiene altibajos: es negativa en 2011, para mejorar y cambiar la tendencia en 2012. En 2013 vuelve a la senda negativa, para ser positiva en 2014. En 2011 disminuye en 162 millones y en 2012 cambia la tendencia, aumenta en 12 millones para alcanzar una cifra negativa de 68 millones. En 2013 disminuye en 41 millones para alcanzar una cifra negativa de 108 millones. En 2014 aumenta en 14 millones para alcanzar una cifra negativa de 94 millones.

Las variaciones anuales producidas en el periodo (gráfico 8.9.) presentan distinto comportamiento:

- Los pasivos financieros, en su mayoría "Empréstitos y Préstamos recibidos" en el ejercicio 2011 experimentan un aumento de 187 millones de euros, para disminuir en el ejercicio 2012 en 95 millones de euros. En 2013 vuelven a aumentar en 106 millones de euros para disminuir en el ejercicio 2014 en 70 millones de euros.
- Los activos financieros: alcanzan el mínimo del periodo en 2012. Descienden en 2014, y aumentan en 2011 y 2013.



- Horren ondorioz, egoera finantzariora garbiaren gorabeherak ditu epealdian: 2011an jaitsiera handiena jasan du, 162 milioi. 2012an joera aldatzen da eta 12 milioi igotzen da. 2013an berriro joera aldatzen da eta 41 milioi jaisten da. 2014an 14 milioi igotzen da.

- En consecuencia, la posición financiera neta presenta altibajos en el período: en 2011 tiene lugar el mayor descenso, 162 millones de euros. En 2012 cambia de tendencia y aumenta 12 millones. En 2013 vuelve a cambiar la tendencia y desciende 41 millones. En 2014 aumenta 14 millones de euros

GRÁFICO 8.9. GRAFIKOA

GFaren Egoera Finantzariora Garbiaren eta bere osagaien bariazioaren bilakaera

Evolución de la variación de la Posición Financiera Neta de la DFG y de sus componentes

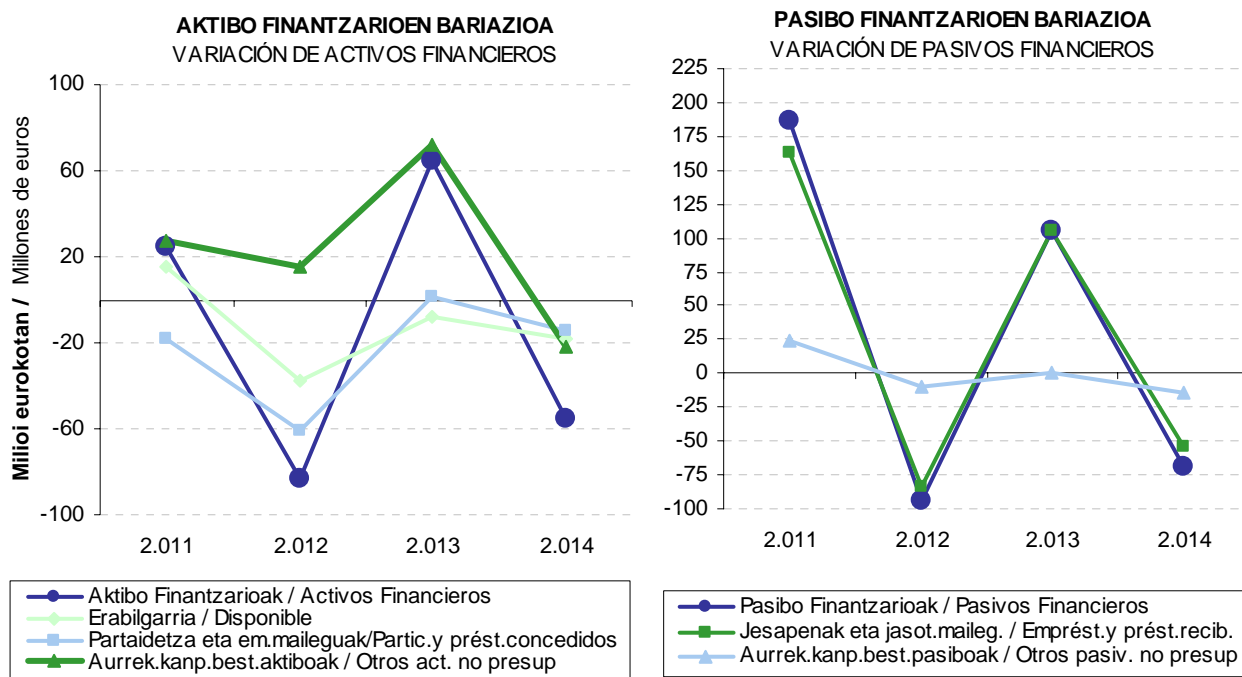



EGOERA FINANTZARIO GARBIAREN BARIAZIOA
VARIACIÓN DE LA POSICIÓN FINANCIERA NETA

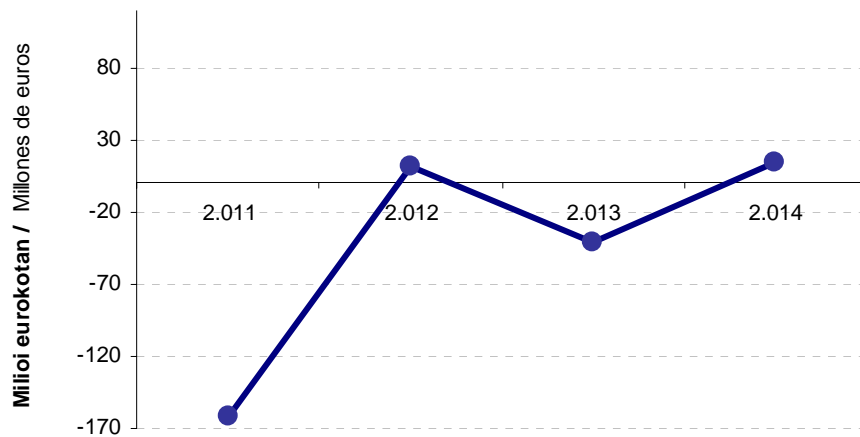



8.1.3. SARRERA ETA GASTU PROPIO EZ-FINANZARIOEN EGITURA

Aurrekontu propio ez-finanzarioaren egitura aztertzean bi eragiketa mota bereizten ditugu, bai sarreretan eta bai gastuetan:

- Eragiketa arruntak.
- Kapital eragiketak.

Era berean, sarrera arrunt propioen barruan honako hauek bereizten dira:

- Jasotako transferentzia arruntak (4. kapitulua).
- Ondare sarrerak (5. kapitulua).
- Zerga sarrerak (1etik 3ra arteko kapituluak), eta hauen barruan:
 - Zerga itundu propioak, hau da, zerga itunduak ken erakundeekiko konpromisoen zenbatekoa.
- Gainerako zerga sarrerak.

Gastu arrunt propioen artean ondoko hauek ditugu:

- Finantza gastuak (3. kapitulua).
- Kudeaketa gastuak, honela osatuak:
 - Langileria gastuak (1. kapitulua).
 - Ondasun arrunten eta zerbitzuen erosketak (2. kapitulua).
 - Transferentzia arrunt propioak, hau da, transferentzia arruntak (4. kapitulua) ken erakundeekiko konpromisoen zenbatekoa.

Epealdiko sarrera arrunt propioak honela banatu dira:

- Portzentajerik handiena zerga itundu propioek metatu dute: %80,8 eta %93,1 bitartean.
- Transferentzia arruntak %4,4 eta %15,7 inguru dira.
- Itundu gabeko beste zergak sarreraren %0,4 eta %3,4 bitartean dabilta.
- Ondare sarrerak dira garrantzi gutxien dutenak: %0,0 eta %0,1 bitartean.

8.1.3. ESTRUCTURA DE LOS INGRESOS Y GASTOS PROPIOS NO FINANCIEROS

Al analizar la estructura del presupuesto propio no financiero distinguimos, tanto para ingresos como para gastos, entre:

- Las operaciones corrientes.
- Las operaciones de capital.

Dentro de los ingresos corrientes propios diferenciamos entre:

- Transferencias corrientes recibidas (capítulo 4).
- Ingresos patrimoniales (capítulo 5).
- Ingresos tributarios (capítulos 1 a 3) y dentro de estos:
 - Los tributos concertados propios: los tributos concertados menos el importe de los compromisos institucionales.
 - El resto de ingresos tributarios.

Los gastos corrientes propios se dividen entre:

- Los gastos financieros (capítulo 3).
- Los gastos de gestión, formados por:
 - Gastos de personal (capítulo 1).
 - Compra de bienes corrientes y servicios (capítulo 2).
 - Transferencias corrientes propias: transferencias corrientes (capítulo 4) menos la cuantía de compromisos institucionales.

Los ingresos corrientes propios del periodo se distribuyen de la siguiente forma:

- Los tributos concertados propios son el concepto con mayor concentración: entre el 80,8% y el 93,1%.
- Las transferencias corrientes suponen entre el 4,4% y el 15,7%.
- Los otros tributos no concertados varían entre el 0,4% y el 3,4% de los ingresos.
- Los ingresos patrimoniales son el concepto con menor representatividad: entre el 0,0% y el 0,1%.



2011 eta 2014 bitartean sarrera arrunt propioak %2,3 gutxitu dira. Jaitsierarik handiena 2013. urtean (-%2,1) ageri da. 2012. urtean %0,2 igo dira (igoera bakarra). 2014ko sarrera horien osagai guztiak igo egin dira, transferentzia arruntak ezik, baina igoera portzentajeak oso ezberdinak dira:

- Zerga itundu propioak %1,4 igo dira
- Itundu gabeko beste zergak igo egin dira (+%600,4).
- Transferentzia arruntak %47,1 jaitsi dira eta ondare sarrerak %46,8 igo dira.

Entre 2011 y 2014 los ingresos corrientes propios han disminuido un 2,3%. La mayor disminución corresponde a 2013 (-2,1%). En el año 2012 aumenta el 0,2% (único aumento). Todos los conceptos que forman estos ingresos de 2014, excepto las transferencias corrientes, muestran aumento, pero con porcentajes muy diferentes:

- Los tributos concertados propios crecen el 1,4%.
- Los otros tributos no concertados crecen (+600,4%).
- Las transferencias corrientes disminuyen el 47,1% y los ingresos patrimoniales crecen el 46,8%.

GRÁFICO 8.10. GRAFIKOA

Sarrera eta gastu arrunt propioen egitura

Estructura de los ingresos y gastos corrientes propios

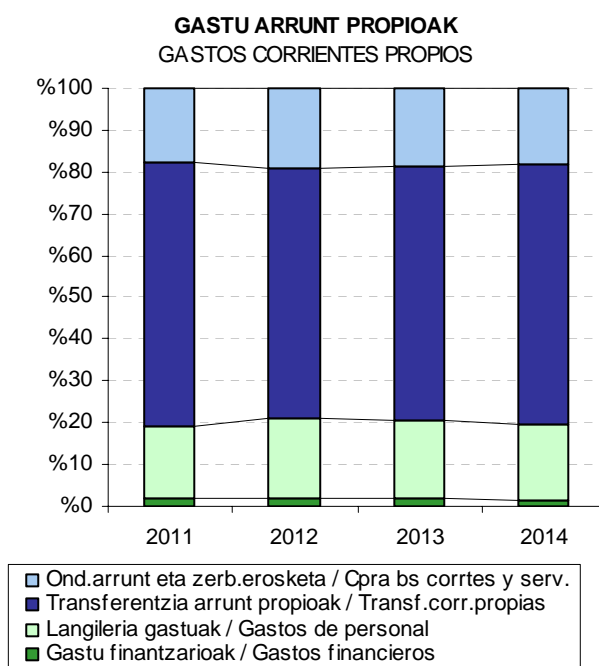
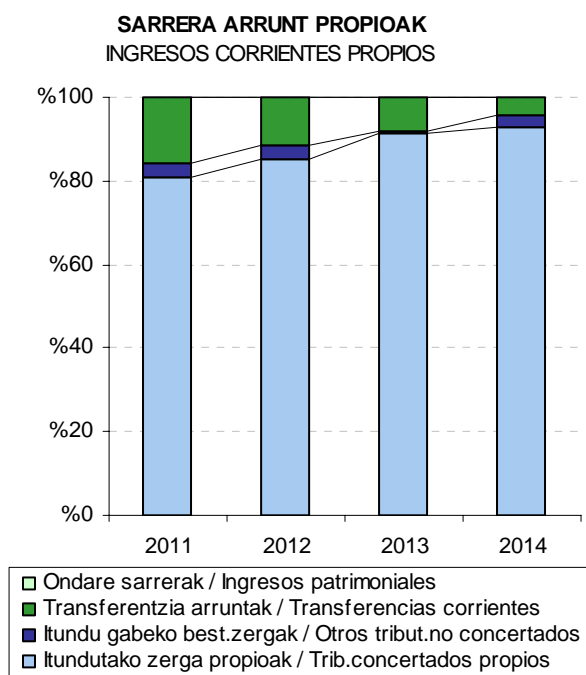

Gastu arrunt propioetan, ordea, kontzeptu bakoitzaren partaidetza banatuago dago:

- Gastu finantzarioek garrantzia gutxitzen dute epealdian, eta 2011. urtean

En los **gastos corrientes propios**, en cambio, la participación de cada concepto se encuentra más repartida:

- Los gastos financieros disminuyen su importancia en el periodo: del 2,1% de



gastuen %2,1 izatetik %1,7 izatera pasatu dira 2014an.

- Transferentzia arrunt propioak epealdiko gastu arrunt propioen erdia baino gehiago dira: %59,6 eta %63,2 bitartean.
- Langileria gastuek %17,2 eta %19,3 bitartean metatzen dute.
- Ondasun arrunten eta zerbitzuen erosketak 2011ko %17,5etik 2012ko %19,1era bitartean mugitzen dira.

Aztertutako lau urteetan gastuek %4,9ko jaitsiera metatua dute:

- 2012an behera egin dute (-%12,1), eta tasa negatibo handiena transferentzia arrunt propioen kapituluak izan du (-%17,1).
- 2013an hazkundera dute (+%0,8), eta tasa positibo handiena transferentzia arrunt propioen kapituluak izan du (+%2,4).
- 2014an hazkundera dute (+%7,3), eta tasa positibo handiena transferentzia arrunt propioen kapituluak izan du (+%9,6).

los gastos en 2011 al 1,7% en 2014.

- Las transferencias corrientes propias suponen más de la mitad de los gastos corrientes propios en el periodo: entre el 59,6% y el 63,2%.
- Los gastos de personal concentran entre el 17,2% y el 19,3%.
- Las compras de bienes corrientes y de servicios varían entre el 17,5% de 2011 y el 19,1% de 2012.

Los gastos en los cuatro ejercicios del periodo recogido muestran una disminución acumulada del 4,9%:

- En 2012 disminuye (-12,1%). Las transferencias corrientes propias son el capítulo de mayor descenso (-17,1%).
- En 2013 aumenta (+0,8%). Las transferencias corrientes propias son el capítulo de mayor aumento (+2,4%).
- En 2014 aumenta (+7,3%). Las transferencias corrientes propias son el capítulo de mayor aumento (+9,6%).

GRÁFICO 8.11. GRAFIKOA

Sarrera eta gastu arrunt propioen eta aurrezkiaren bilakaera
Evolución de los ingresos y gastos corrientes propios y del ahorro

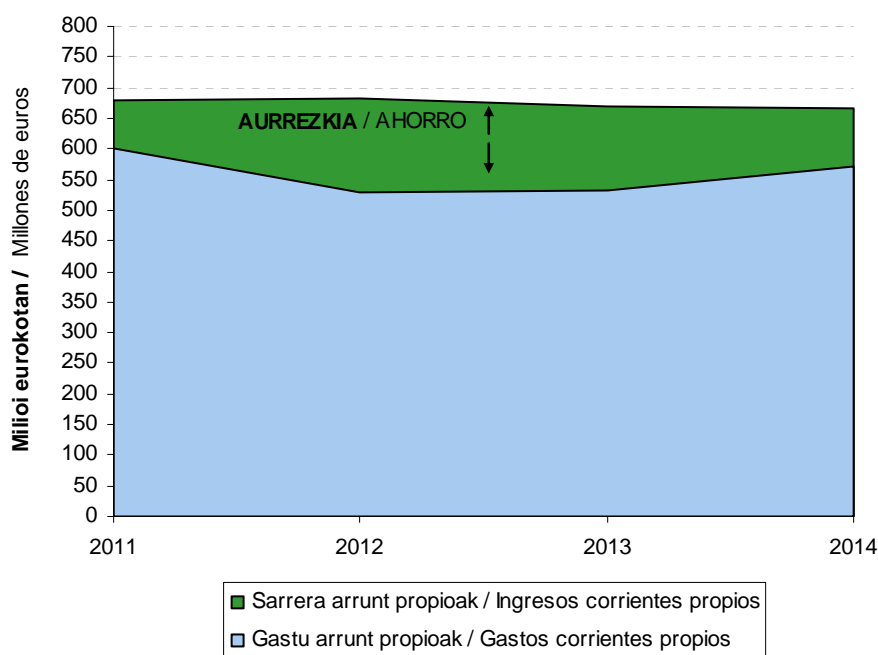



Sarrera arrunt propioei gastuak kentzen bazaizkie ekitaldiko **aurrezkoa** lortzen da. 8.11 grafikoa ikus daitekeenez, aurrezkiak gorabeherak izan ditu epealdian, 2011. urtean minimora iristen da eta 2012. urtean kopururik handiena lortzen da:

- Kopururik txikiena 2011. urtean lortu du: 81 milioi euro.
- 2012. urtean bere kopuru altuenera iristen da: 155 milioi euro.
- 2013. urtean 136 milioiko aurrezkoa lortu du, eta 2014. urtean berriro 94 milioira jaitsi da.

Bestalde, aurrezkoa sarrera arrunt propioekin erlazionatuz gero, agerian jartzen da epealdian (2011-2014) egoera hobetu egin dela. Zehazki esanda, 2011an %11,8 izatetik %14,2 izateraino handitu da azken ekitaldian.

Aurrekontu propio ez-finantzarioaren egituraren beste zatia, **kapital eragiketak** alegia, sarrera eta gastuen 6. eta 7. kapituluak osatzen dute. Analisia egiterakoan, honela taldekatu ditugu:

- Inbertsio garbia, hau da, egindako inbertsioen eta inbertsioak besterentzearen arteko diferentzia.
- Ordaindutako kapital transferentziak.
- Jasotako kapital transferentziak.

Inbertsio garbia %38,0 jaitsi da epealdian, eta 2011an 144 milioi eurokoa izatetik 89 milioi eurokoa izatera pasatu da 2014an. Epealdian beherakadak gertatu dira 2012an (-%47,1) eta 2014an (-%2,9), eta igoera 2013an (+%20,7).

Ordaindutako kapital transferentziak, beren aldetik, %33,1 jaitsi dira epealdian. Zenbatekoen bariazioak handiak dira: 104 milioi eurotik 2011an 70 milioi eurora igaro da 2014an. Epealdian beherakadak gertatu dira 2012an (-%25,5), 2013an (-%8,5) eta 2014an (-%1,9).

Aldundiko inbertsioaren kanpoko finantzazioa, hau da, **jasotako kapital**

Si a los ingresos corrientes propios se le restan los gastos se obtiene el **ahorro** del ejercicio. Como se puede apreciar en el gráfico 8.11., el ahorro presenta altibajos en el periodo, con su mínimo en 2011, y su máximo en 2012:

- En 2011 alcanza el valor mínimo con 81 millones de euros.
- En 2012 alcanza su máximo con 155 millones de euros.
- En 2013 obtiene 136 millones de ahorro, y en 2014 baja nuevamente hasta los 94 millones.

Por otro lado, si relacionamos el ahorro con los ingresos corrientes propios, en el periodo 2011-2014 se da una mejoría. Concretamente de suponer el 11,8% en 2011, se ha aumentado hasta el 14,2% obtenido en 2014.

La otra parte de la estructura del presupuesto propio no financiero, **las operaciones de capital**, está compuesta por los capítulos 6 y 7 de ingresos y gastos. Para realizar el análisis, los agrupamos de la siguiente manera:

- La inversión neta: diferencia entre las inversiones realizadas y la enajenación de inversiones.
- Las transferencias de capital pagadas.
- Las transferencias de capital recibidas.

La **inversión neta** ha decrecido a lo largo del periodo un 38,0%, y de 144 millones de euros en 2011 se ha situado en 89 millones en 2014. En los años recogidos se han producido descensos en 2012 (-47,1%) y en 2014 (-2,9%), y aumento en 2013 (+20,7%).

Por su parte, las **transferencias de capital pagadas** han disminuido un 33,1% en el periodo. Las variaciones cuantitativas producidas pasan a ser significativas, ya que han pasado de 70 millones de euros en 2011 a 47 millones en 2014. En los años recogidos se han producido descensos, -25,5% en 2012, -8,5% en 2013 y -1,9% en 2014.

La financiación externa de la inversión foral, las **transferencias de capital**



transferentziak, %40,7 jaitsi dira: 27 milioi eurotik 2011an 16 milioi eurora pasatu da 2014an. Epealdiko lehenengo bi urteetan jaitsiera gertatu da, eta 2014an eman da igoera handi bat (+%192,5 eta 10 milioi euro). Sarrera propio ez-finantzarioen aurrean duen pisua 2011ko %3,9tik 2013ko %0,8ra bitartean dabil.

Aurrekontu propio ez-finantzarioaren emaitza kalkulatzeko, hau da, **ekitaldiko superabit edo defizita** ezagutzeko, bi zatiak elkartu behar ditugu (aurrekontu arrunta eta kapital eragiketak) eta sarrerak eta gastuak modu honetara berezi:

- Aurrezkiari (aurrekontu arruntaren saldoari) jasotako transferentziak gehituz.
- Inbertsio garbiak eta ordaindutako kapital transferentziak batuz.

Bi magnitude horien arteko aldeak ekitaldiko superabit edo defizita ematen digu, 8.12 grafikoa ikus daitekeena.

recibidas, han disminuido en un 40,7%: de 27 millones de euros en 2011 a 16 millones en 2014. Los dos primeros ejercicios del periodo se ha producido una disminución y en el año 2014 se da un importante aumento (+192,5% y 10 millones de euros). Su peso frente a los ingresos propios no financieros varía entre el 3,9% de 2011, y el 0,8% de 2013.

Para calcular el resultado del presupuesto propio no financiero, es decir, **el superávit o déficit del ejercicio**, hemos de agrupar ambas partes (el presupuesto corriente y las operaciones de capital) diferenciando los ingresos y los gastos de la siguiente manera:

- Agregamos al ahorro (saldo del presupuesto corriente) las transferencias de capital recibidas.
- Sumamos las inversiones netas y las transferencias de capital pagadas.

La diferencia entre ambas magnitudes nos da como resultado el superávit o déficit del ejercicio, recogido en el gráfico 8.12.

GRÁFICO 8.12. GRAFIKOA

Aurrekontu propio ez- finantzarioaren emaitzaren bilakaera

Evolución del resultado del presupuesto propio no financiero

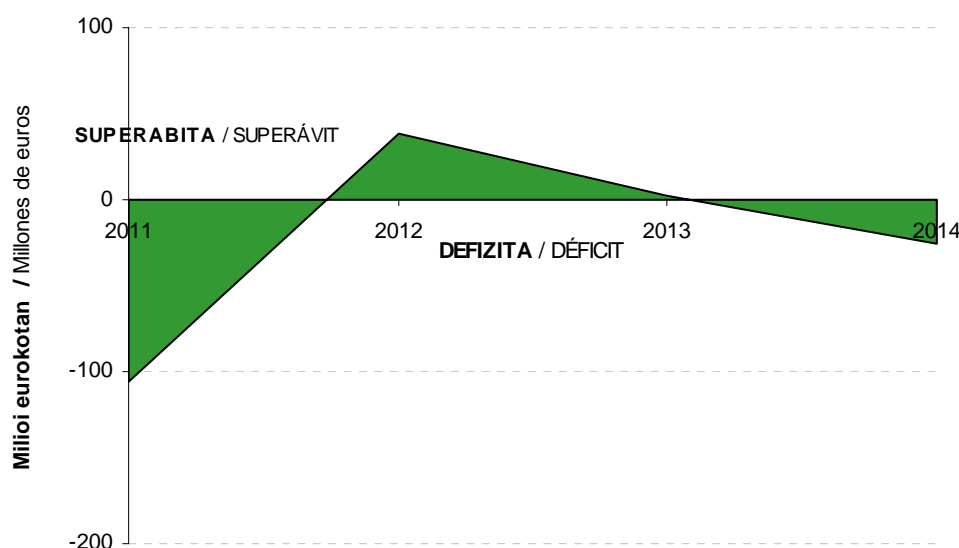



Saldo honek, kapitulu honetako lehen apartatuan jada aztertu denak, superabita erakusten du erdiko bi ekitaldietan eta defizita lehenengoan eta azkenekoan (-106 eta -25 milioi euro):

- Aurrezkiek %16,9 igo da, baina jasotako kapital transferentziak %40,7 jaitsi direnez, batera hartuta, %2,3 igo dira.

- Inbertsioak eta ordaindutako kapital transferentziak jaitsi egin dira: -%36,4.

Aurrekontu propio ez-finanzarioaren egitura aztertzerakoan interesgarria gertatzen da 8.13 grafikoa ageri diren ondorengo ratioak nabarmentzea:

- Aurrezkiek sarrera arrunt propioekin erlazionatzen duena.

- Inbertsio garbia kudeaketa propioko gastu arruntekin erlazionatzen duena.

- Aldundiaren baliabide propioekin finantzatutako inbertsioak jasotzen dituenak. Hau da, bi hauek erlazionatzen dituenak:

- Kanpoko finantzaziorik gabeko inbertsioak (inbertsio garbiak - jasotako kapital transferentziak).

- Kudeaketa propioko gastu arruntak.

Este saldo, ya analizado en el primer apartado del capítulo, muestra superávit los dos ejercicios centrales y déficit el primer y último ejercicio (-106 y -25 millones de euros):

- El ahorro ha aumentado un 16,9%, tasa corregida por la disminución del 40,7% de las transferencias de capital recibidas. En conjunto han aumentado un 2,3%.

- Las inversiones y las transferencias de capital pagadas han disminuido: -36,4%.

A la hora de analizar la **estructura del presupuesto propio no financiero** resulta interesante resaltar los siguientes ratios recogidos en el gráfico 8.13.:

- El que relaciona el ahorro con los ingresos corrientes propios.

- El que relaciona la inversión neta con los gastos corrientes de gestión propia.

- El que recoge la parte de las inversiones financiada con los recursos propios de la diputación. Es decir, la relación entre:

- Las inversiones sin financiación externa (inversiones netas - transferencias de capital recibidas).

- Los gastos corrientes de gestión propia.



GRÁFICO 8.13. GRAFIKOA
Kudeaketa propioko gastuaren egituraren ratio nagusiak
Principales ratios de la estructura del gasto propio de gestión

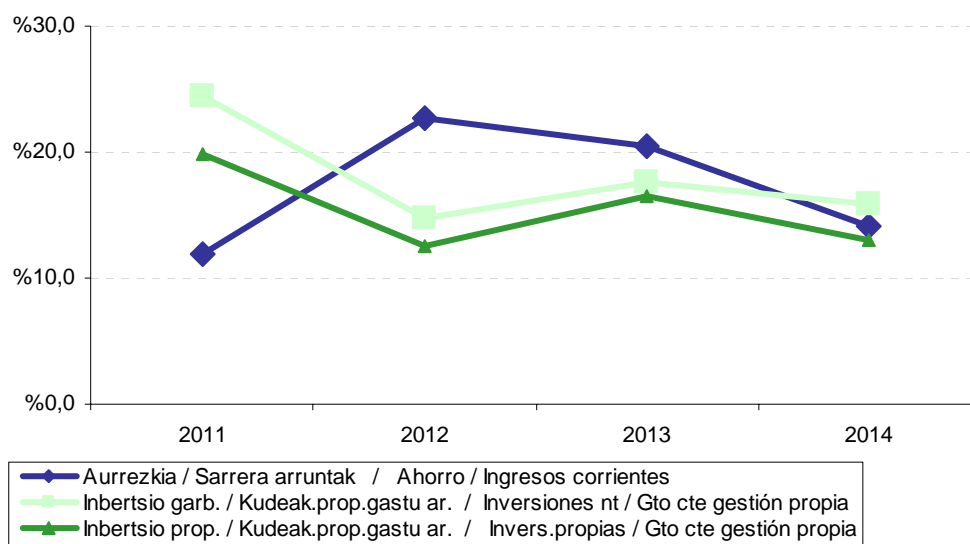

Aurrezkiak sarrera arrunt propioetan duen partaidetza aztertzean datu hauek geratzen dira agerian epealdian zehar:

- 10,9 puntu portzentualeko bariazio positiboa egon da 2012. urtean, 2,3 puntu portzentual negatibo 2013. urtean eta 6,2 puntu portzentual negatibo azken urtean: %20,4 2013an eta %14,2 2014an.

Inbertsio garbiak eta kudeaketa propioko gastu arruntak erlazionatzen dituen **ratioak** baditu aurrekoarekiko aldeak:

- Tarte handitu egiten da: 8,6 puntu portzentualekoa da, 2011ko %24,5etik 2014ko %15,9ra pasatzen delako.
- Joera aldaketa urtez urte epealdian: 2012an 9,8 puntu galdu ditu, 2013an 2,9 puntu irabazi eta 2014an 1,7 puntu igaltzen ditu.

Azken **ratioak** **inbertsio propioa** eta **kudeaketa propioko gastu arrunta**

Al analizar el **ahorro en términos de participación de ingresos corrientes propios**, ya comentado anteriormente, se aprecia que en el periodo presenta:

- Una variación de 10,9 puntos porcentuales positivos en 2012, 2,3 puntos porcentuales negativos en 2013 y 6,2 puntos porcentuales negativos en el último año: desde el 20,4% de 2013 al 14,2% de 2014.

El **ratio** que relaciona las **inversiones netas** con los **gastos corrientes de gestión propia** presenta diferencias con el anterior:

- Mayor amplitud de intervalo: 8,6 puntos porcentuales desde el 24,5% de 2011 al 15,9% del 2014.
- Cambio de tendencia constante en el período: desciende en 9,8 puntos en 2012, aumenta en 2,9 puntos en 2013 y disminuye en 1,7 puntos el último año.

En el último **ratio** se relaciona la **inversión propia** con el **gasto corriente de**



erlazionatzen ditu. Aurreko inbertsio garbiari jasotako kapital transferentziak kentzean, kanpoko finantzazioaren bilakaera aldakorren eragina ezabatzea lortzen da. Kasu honetan, alabaina, bariazioak esanguratsuak dira oraindik:

- Tartearen zabalera txikiagoa da: 6,9 puntu portzentual, 2011ko %19,9tik 2014ko %13,0ra.
- Gorabeherak antzekoak dira: 2012an 7,4 puntu jaitsi da, 2013an 4,0 puntu portzentual igotzen da, eta azken ekitaldian 3,5 puntu jaisten da.
- Beheranzko joera du 2012. urte arte, eta 2013. ekitaldian gora egiten du. 2014an joera aldatzen da eta behera egiten du. Azken ekitaldian urteko inbertsio garbien %13,0 baliabide propioekin finantzatu da.

Beraz, azken bi ratioak konparatzen badira (inbertsio garbia eta baliabide propioekin finantzatutako inbertsioa kudeaketa propioko gastu arruntarekin erlazionatzen dituztenak), ondorio hauxe atera dezakegu: gastuaren egiturari dagokionez, 2012an inbertsioak asko jaisten dira, 2013an hobera egiten dute eta 2014an pixka bat behera egiten dute. Hori dela medio, 2012an defizita hobetu egin da (38 milioi euroko superabita sortzen da), eta 2013an etekina okertu egin da baino superabita jarraitzen du izaten (2 milioi euroko superabita). 2014an etekina okerrera egiten du eta defizitera bueltatzen da (25 milioi euroko defizita).

Laburbilduz, 2014. urtean sarrerak arrunt propioak jaitsi egin dira eta gastu arrunt propioak igo egin dira eta horrek aurrezkiaren ratioa jaitsiera ekarri du. Gainera, urte horretan eman den inbertsio txikitzeak ez du aipaturiko okertzea konpentsatu eta aski izan da aurreko ekitaldiko superabit-defizitak okerrera egiteko, eta 2 milioiko superabita izatetik 25 milioiko defizita izatera pasatu da.

gestión propia. Al restar a la inversión neta anterior las transferencias de capital recibidas, se consigue eliminar el efecto de la evolución errática de esta financiación externa. Aun así, las variaciones siguen siendo significativas:

- La amplitud del intervalo es algo inferior: 6,9 puntos porcentuales desde el 19,9% de 2011 al 13,0% de 2014.
- Las fluctuaciones son similares: disminuye en 7,4 puntos en 2012, aumenta en 4,0 puntos en 2013 y disminuye en 3,5 puntos en el último ejercicio.
- Tendencia descendente hasta el ejercicio 2012, y recuperación en 2013, para volver a bajar en 2014. En el último ejercicio son financiadas con recursos propios el 13,0% de las inversiones netas realizadas durante el año.

En consecuencia, si se comparan los dos últimos ratios (los que relacionan la inversión neta y la inversión financiada con recursos propios, con el gasto corriente de gestión propia) se desprende que la estructura del gasto es de importante descenso de las inversiones en 2012, mejora en 2013, y ligero descenso en 2014. Este comportamiento ha producido una mejora del déficit en 2012 (se produce un superávit de 38 millones de euros), para empeorar el resultado pero mantener el superávit en 2013 (superávit de 2 millones de euros). En 2014 empeora el resultado y se vuelve al déficit (se produce un déficit de 25 millones de euros).

En resumen, en 2014 los ingresos corrientes propios han disminuido y los gastos corrientes propios han aumentado, lo que ha producido que el ratio del ahorro disminuya. Así mismo, en este año la pequeña disminución del nivel de las inversiones no compensa el empeoramiento anterior, y ha ocasionado que el superávit-déficit sea mucho más bajo que el del ejercicio 2013: disminuye de 2 millones de euros de superávit a 25 millones de euros de déficit.



8.1.4. KUDEAKETA GASTUAK

Kudeaketa propioko gastu ez-finantzarioak honako gastuok biltzen ditu:

- Langileria gastuak.
- Ondasun eta zerbitzuen erosketa arruntak.
- Transferentzia arruntak (erakundeeetako konpromisoak sartu gabe).
- Inbertsio errealak.
- Kapital transferentziak.

Aurrekontuko sailkapen funtzionala kontuan hartuz aztertu daitezke gastu ez-finantzarioak:

- Zor publikoa.
- Zerbitzu orokorrak.
- Babes zibila.
- Gizarte babesa eta sustapena.
- Gizarte izaerako herri ondasunen sorrera.
- Izaera ekonomikoko herri ondasunen sorrera.
- Ekonomiaren erregulazio orokorra.
- Ekoizpen sektoreen erregulazio ekonomikoa.
- Sektore publikoaren transferentziak.

2014an, kudeaketa propioko gastuaren helburu nagusia gizarte babesa eta sustapena izan da, eta horretarako gastuaren %49,1 bideratu da. Diru gehien metatu duen bigarren funtzioa izaera ekonomikoko herri ondasunen sorrera da (%17,0).

8.14 grafikoa ikus daitezkeenez, kudeaketa propioko gastuaren gainerako %33,9a honela banatu da:

- Gizarte izaerako herri ondasunen sorrera: %10,9.
- Zerbitzu orokorrak: %9,9.
- Ekoizpen sektoreen erregulazio ekonomikoa: %6,4.
- Ekonomiaren erregulazio orokorra: %3,9.
- Babes zibila, sektore publikoaren transferentziak eta zor publikoa

8.1.4. GASTOS DE GESTIÓN

El gasto no financiero de gestión propia recoge los siguientes gastos:

- Los de personal.
- Compras corrientes de bienes y servicios.
- Transferencias corrientes (excluidos los compromisos institucionales).
- Inversiones reales.
- Transferencias de capital.

El gasto no financiero se puede analizar en base a la clasificación funcional recogida en el presupuesto:

- Deuda pública.
- Servicios generales.
- Protección civil.
- Protección y promoción social.
- Generación de bienes públicos de carácter social.
- Generación de bienes públicos de carácter económico.
- Regulación económica de carácter general.
- Regulación económica de sectores productivos.
- Transferencias sector público.

En 2014, el destino principal del gasto de gestión propia es la protección y promoción social, función a la que se destina el 49,1% del gasto. La siguiente función que más dinero concentra es la generación de bienes públicos de carácter económico con el 17,0%.

Como se puede apreciar en el gráfico 8.14., el restante 33,9% del gasto de gestión propia se encuentra repartido entre:

- Generación de bienes públicos de carácter social: 10,9%.
- Servicios generales: 9,9%.
- Regulación económica de sectores productivos: 6,4%.
- Regulación económica de carácter general: 3,9%.
- El restante 2,8% se distribuye entre Protección civil, Transferencias sector



gainerako %2,8a dira.

público y Deuda pública.

Bestalde, kudeaketa propioko gastua 200 milioi euro jaitsi da epealdian: -%13,1. Jaitiera handiena 2012an gertatu da (-%19,5). 2013an %2,5 igo da eta 2014an %5,3 igo da.

Por otro lado, el gasto de gestión propia a lo largo del periodo ha disminuido en 200 millones de euros: un -13,1%. Esta disminución se ha producido en 2012 (-19,5%). En 2013 ha aumentado un 2,5% y en 2014 ha aumentado un 5,3%.

GRÁFICO 8.14. GRAFIKOA
Kudeaketa propioko gastuaren banaketa funtzionala
Distribución funcional del gasto propio de gestión

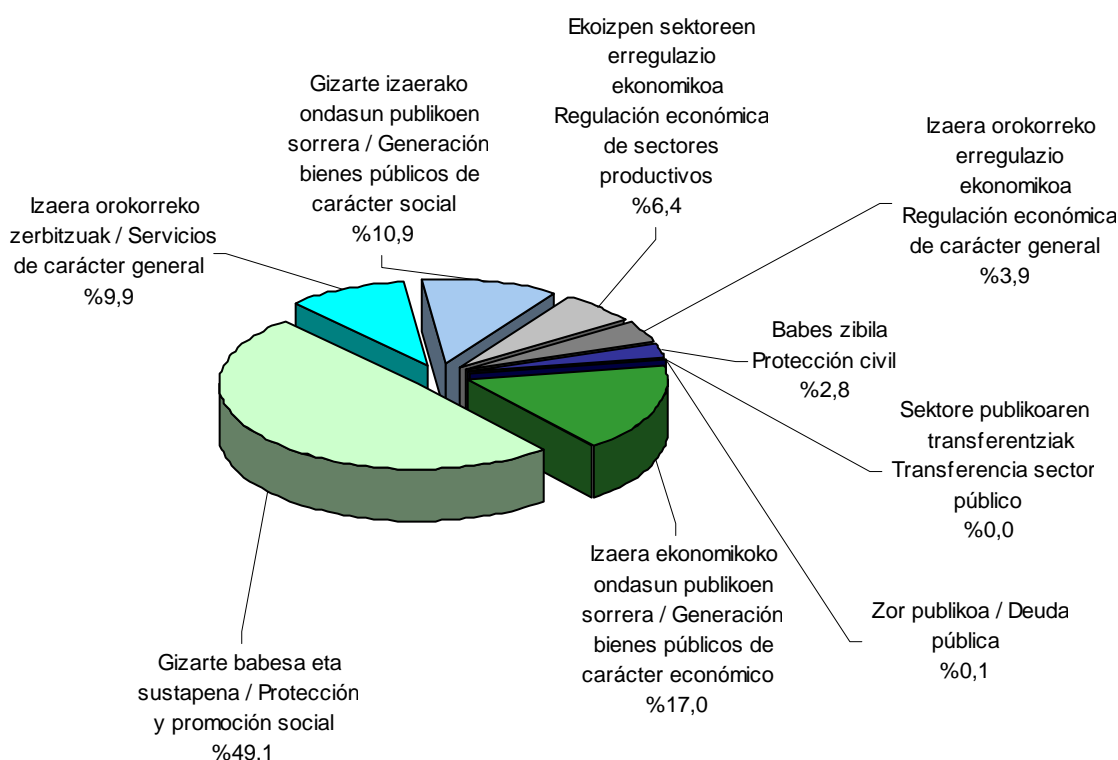

Gastuaren funtzio desberdinei erreparatu gero hauxe ikusten da:

Si atendemos a las distintas funciones del gasto, se aprecia que:

- Lau funtzioak igoera metatua dute epealdian: zor publikoa (+%473,4), babes zibila (+%12,6), ekoizpen sektoreen erregulazio ekonomikoa (+%7,6), eta gizarte izaerako ondasun publikoen sorrera (+%4,3).
- Azken ekitaldian 6 funtzio igo dira: zor publikoa (+%20,6), babes zibila (+%11,1),

- Cuatro funciones presentan aumento acumulado en el periodo: deuda pública (+473,4%), protección civil (+12,6%), regulación económica de sectores productivos (+7,6%) y generación bienes públicos de carácter social (+4,3%).
- En el último ejercicio 6 funciones aumentan: deuda pública (+20,6%),



gizarte izaerako ondasun publikoen sorrera (+%0,9), izaera orokorreko erregulazio ekonomikoa (+%29,1), gizarte babesa eta sustapena (+%7,6) eta izaera orokorreko zerbitzuak (+%9,4).

protección civil (+11,1%), generación de bienes públicos de carácter social (+0,9%), regulación económica de carácter general (+29,1%), protección y promoción social (+7,6%) y servicios de carácter general (+9,4%).

Kudeaketa propioko gastuaren helburu nagusiak, gizarte babesa eta sustapena, beherako joera du 2012. eta 2013. urteetan: -%17,5 2012an eta -%2,5 2013an. 2014. urtean %7,6 igo zen eta ondorioz epealdian %13,4 jaitsi da.

El principal destino del gasto de gestión propio, la protección y promoción social muestra una tendencia descendente hasta 2013: -17,5% en 2012 y -2,5% en 2013. En 2014 aumentó el 7,6% y como consecuencia en el periodo, ha disminuido en un 13,4%.

GRÁFICO 8.15. GRAFIKOA
Kudeaketa propioko gastuaren bilakaera funtzionala
Evolución funcional del gasto propio de gestión

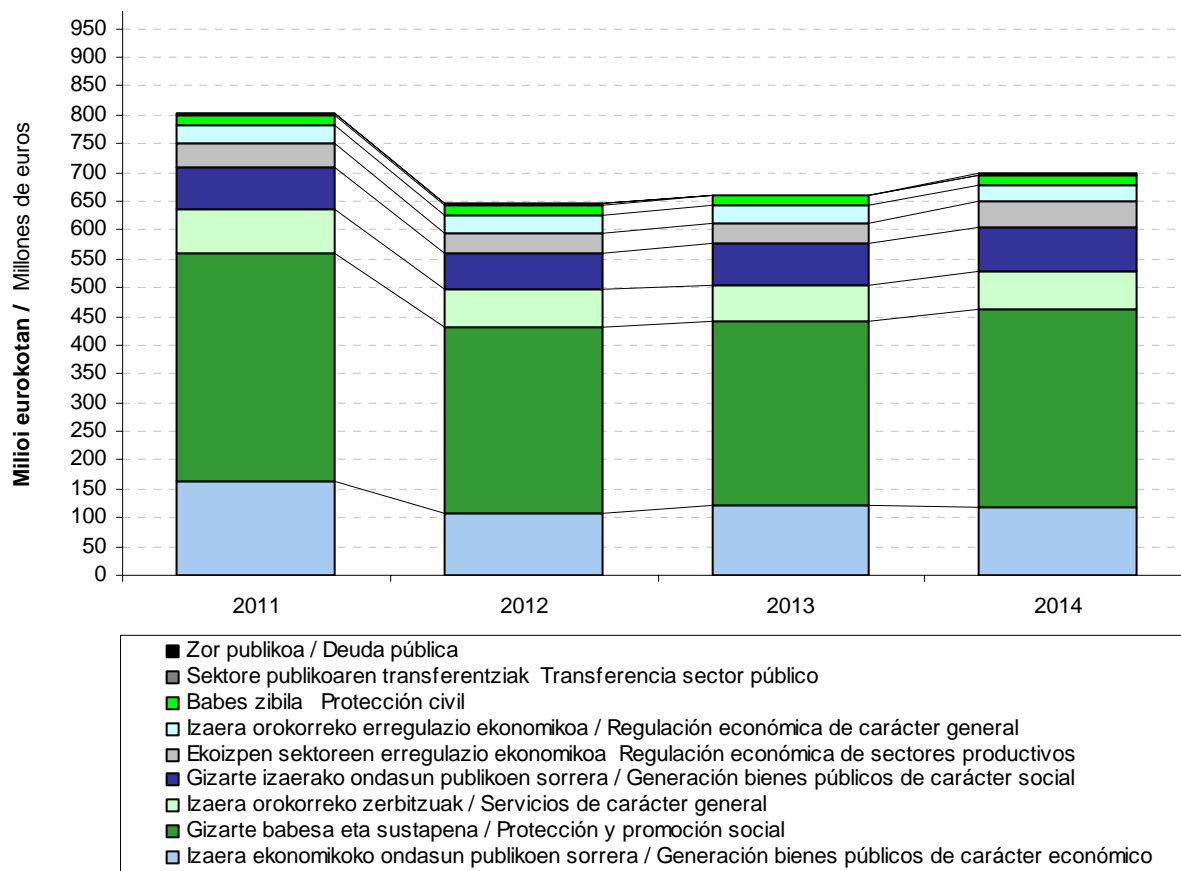



Izaera ekonomikoko herri ondasunen sorrerak 45 milioi euro jaitsi dira epealdian (-%27,5), %34,9ko jaitsiera 2012an, %14,5eko igoera 2013an eta %2,7ko beherakada 2014an.

Gizarte izaerako herri ondasunen sorrerak (zenbatekoan hirugarren funtsioa) igoera jasan zuen epealdian (3 milioi euro eta +%4,3), eta jaitsiera 2012 ekitaldian gauzatu zen (-%17,6). 2013. eta 2014. urteetan igoera eman da (+%25,5 eta +%0,9).

8.2. ZERGA ITUNDUAK ETA ERAKUNDEEKIKO KONPROMISOAK

8.2.0 SARRERA

8.1 apartatuan Foru Aldundiaren aurrekontu propioa aztertuta, eta ikusi dugu 2014. urtean 706,5 milioi euroko gastu propio ez-finanzarioa izan duela. GFaren gastu ez-finanzario guztiak, ordea, 4.150,3 milioi eurokoak izan dira eta horietatik 3.443,8 milioi erakundeekiko konpromisoei dagozkie, hau da, beste erakunde publikoekin dauden lege obligazioak betetzeko erabili dira (Estatuaren, Eusko Jaurlaritzaren eta Gipuzkoako udalen gastuak finantzatzeko). Zifra horietatik ondorioztatu daitekeenez, foru administrazioa baliabideak banatzen dituen administrazioa da beste ezeren gainetik.

Bestalde, aurreko apartatuan aipatu dugu GFari egotzitako zerga itunduak, hau da, foru enterean gastu propioak finantzatzeko erabilitakoak, 621,0 milioi eurokoak izan direla, zerga itunduengatik 2014an bildutakoa 3.935,7 milioi eurokoa izan denean. Jakina denez, lehen zifra hori (621,0 milioi) bi kontzeptu hauen arteko diferentziaren emaitza da:

- Zerga itunduak: 3.935,7 milioi, ken

La generación de bienes públicos de carácter económico ha tenido una disminución acumulada del periodo de 45 millones de euros (-27,5%), con disminución del 34,9% en 2012, un aumento del 14,5% en 2013, y disminución del 2,7% en 2014.

La generación de bienes públicos de carácter social (tercera función en importe) experimentó aumento en el periodo (3 millones de euros y +4,3%), con disminución en 2012 (-17,6%), y aumentos en 2013 (+25,5%) y 2014 (+0,9%).

8.2. TRIBUTOS CONCERTADOS Y COMPROMISOS INSTITUCIONALES

8.2.0 INTRODUCCIÓN

En el apartado 8.1 se ha analizado el presupuesto propio de la Diputación Foral cuyo gasto propio no financiero asciende a 706,5 millones de euros en 2014. Sin embargo, los gastos no financieros totales de la DFG son 4.150,3 millones de los que 3.443,8 corresponden a compromisos institucionales derivados de obligaciones legales para financiar los gastos de otras instituciones públicas como son el Estado, el Gobierno Vasco y los Ayuntamientos de Gipuzkoa. Como puede colegirse de las cifras anteriores, la administración foral es ante todo una administración distribuidora de recursos.

Por otro lado, el apartado anterior se ha referido a los 621,0 millones de tributos concertados imputados a la DFG que se destinan a financiar los gastos propios del Ente Foral, cuando la recaudación por tributos concertados asciende a 3.935,7 millones en el ejercicio 2014. Como se sabe, la primera cifra (621,0 millones) se obtiene por diferencia entre:

- Los tributos concertados: 3.935,7 millones



- Erakundeekiko konpromisoak: 3.314,6 milioi euro:
 - 3.443,8 milioiko gastuak eta
 - 129,2 milioiko sarrerak.

Dena den, esan behar da GFARI zerga itunduengatik egotzitako zifrak aurkeztean bazterrean utzi dela GFarentzat oso garrantzitsua den jarduera bat, zerga itunduen bilketa alegia.

8.2 apartatu honetan hiru gai aztertuko ditugu:

- Zergabilketa jarduera.
- Baliabideak banatzeko eginkizuna.
- GFARI egotzitako zerga itunduen zehaztapena.

Foru Ogasunaren txosten honetako 7. kapituluaren informazio zehatza eman dugu jada zerga itunduen bilketa lanari dagokionez. Nolanahi ere, apartatu honetan esparru zabalagoan kokatuko ditugu emaitzak, EAEko beste aldundietan izandako bilketarekin konparatuz eta sarrera publikoak Gipuzkoako ekonomiarekin erlazionatuz.

Erakundeekiko konpromisoak ez ditu GFAk erabakitzen.

- Kupoa Estatuaren Kupo Legean jasotzen diren irizpideen arabera finkatzen da.
- Ekarpinak Eusko Legebiltzarrak onartzen duen Ekarpinen Legean finkatzen dira.
- Udalak finantzatzeko foru fondoa Bazar Nagusiek onartzen duten foru arauaren bidez finkatzen da, baina Ekarpinen Legean jasotako gomendioei jarraikiz.

Zerga itunduen kudeaketa foru organoen erantzukizuna bada ere, Aldundiak maila instituzional desberdinen artean banatu behar ditu bere baliabideak aurrez ezartzen diren irizpideei jarraiki. Horrek esan nahi du bere sarreren kudeaketa eta kudeaketa gastuetarako dituen baliabideak

- Los compromisos institucionales: 3.314,6 millones de euros:
 - 3.443,8 millones de gasto y
 - 129,2 millones de ingresos.

Pero la presentación de las cifras de tributos concertados imputadas a la DFG obvia una actividad importante para la DFG como es la actividad recaudadora de los tributos concertados.

En este apartado 8.2 se van a tratar tres cuestiones:

- La actividad recaudatoria.
- La función distribuidora de recursos.
- La determinación de los tributos concertados imputados a la DFG.

La actividad recaudatoria de tributos concertados ya se ha mostrado de forma detallada en el capítulo 7 de este informe de la hacienda foral, pero en este apartado se sitúan los resultados en un marco más amplio: se compara con la recaudación de las otras diputaciones de la CAPV y se relacionan los ingresos públicos con la economía del Territorio.

Los compromisos institucionales vienen determinados de forma exógena a la DFG:

- El cupo se determina a partir de los criterios que se recogen en la Ley del Cupo del Estado.
- Las aportaciones vienen determinadas en la correspondiente Ley de Aportaciones aprobada por el Parlamento Vasco.
- El fondo foral de financiación municipal se determina mediante Norma Foral que, si bien aprueban las Juntas Generales del Territorio, sigue las recomendaciones existentes en la Ley de Aportaciones.

Los órganos forales son responsables de la gestión de los tributos concertados; sin embargo, deben repartir los recursos entre los diferentes niveles institucionales siguiendo criterios predeterminados. De aquí nace una disociación entre la gestión de sus ingresos y los recursos disponibles para sus gastos de



disoziatu behar direla. Bada, disoziazio horren ondorioa ondoko hauen eboluzio desberdina da:

- Zerga itunduena.
- GFari egotzitako zerga itunduena.

Apartatu honetan agerian jarri nahi da zentzuk diren alde hori eragiten duten faktore nagusiak, hau da, erakundeekiko konpromisoen zenbatekoa erabakitzen dutenak.

Azalpena egiteko honako faktoreak aukeratu dira:

- Estatuko autonomia erkidegoei laga gabeko zerga itunduen bilakaera, zerga horiek kupoaren eguneratze indizea konfiguratzeko dutelako.
- EAEko zerga itunduen bilakaera, lehen esandako indizearekin batera Eusko Jaurlaritzari egin beharreko ekarpenak finkatzeko erabiltzen dena.
- Ekarpeneren indizea horizontala, kupoa eta ekarpenak lurraldeen artean banatzen dituenak.
- Kupoaren desplazamendu efektua, haren likidazioa hurrengo urtean egiteagatik gertatzen dena.
- Udalak finantzatzeko foru fondoaren bilakaera.

8.2.1. ZERGA ITUNDUAK. KONPARAZIOA EAE-REKIN

Hemen aztertzen den zergabilketa Herri Finantzen Euskal Kontseiluari atxikitako zerga itunduen bilketa likidoari dagokio. Zerga horiek banaketari lotuta daude eta honela sailkatzen dira:

- Zuzeneko zergak.
- Zeharkako zergak.
- Tasak eta bestelako sarrerak.
- Doikuntzen bidez bildutakoa.

Datuak hiru lurralde historikoek 2010etik 2014ra bitartean egindako bilketatik hartu dira, eta horien batura EAERI dagokiona da.

gestión. Disociación que se traduce en una evolución dispar de:

- Los tributos concertados.
- Los tributos concertados imputados a la DFG.

En este apartado se pretende aislar aquellos factores más relevantes que explican esta disparidad y que no son otros que los factores que determinan la cuantía de los compromisos institucionales.

Los factores explicativos seleccionados son:

- La evolución de los tributos concertados del Estado no cedidos a las CCAA que configuran el índice de actualización del cupo.
- La evolución de los tributos concertados de la CAPV que, junto con el anterior, determinan las aportaciones al Gobierno Vasco.
- El índice horizontal de aportación que reparte el cupo y las aportaciones entre los territorios.
- El efecto desplazamiento del cupo que se produce por el hecho de que éste se liquide el año posterior al de referencia.
- La evolución del fondo foral de financiación municipal.

8.2.1. TRIBUTOS CONCERTADOS. COMPARACIÓN CON LA CAPV

La recaudación aquí analizada corresponde a la recaudación líquida de los tributos concertados afectos al Consejo Vasco de Finanzas Públicas y que están sujetos a reparto. Estos tributos se clasifican entre:

- Impuestos directos.
- Impuestos indirectos.
- Tasas y otros ingresos.
- Recaudación vía ajuste.

Los datos provienen de la recaudación realizada desde 2010 a 2014 por los tres territorios históricos y el sumatorio de ellos es el correspondiente a la CAPV.



GRÁFICO 8.16. GRAFIKOA
Zerga itunduen bilketa BPGren aldean lurraldeen arabera
Recaudación de tributos concertados en relación con el PIB por territorios

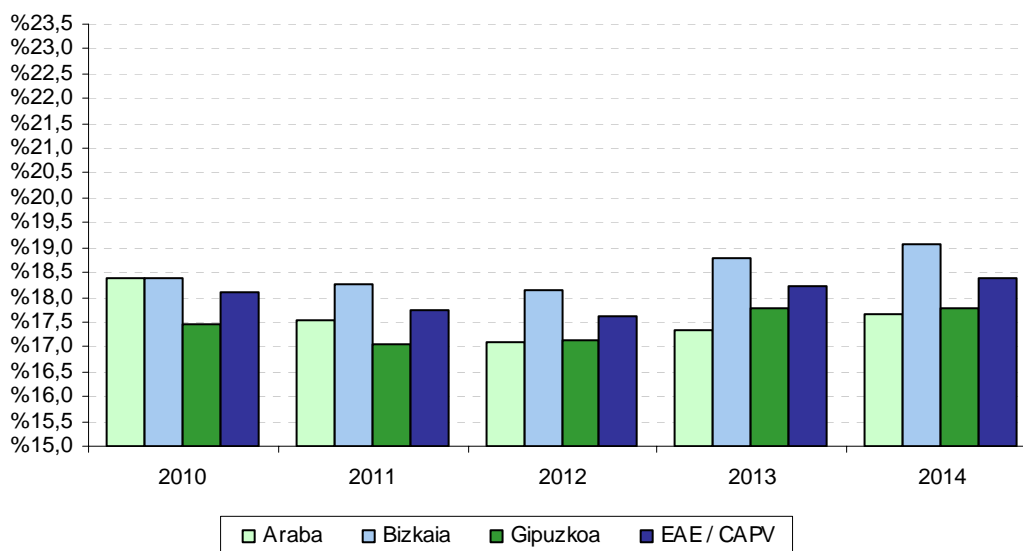

2002ko ekonomia itunak, 28/2007 legeak aldatuak, apenas ekarri du aldaketarik hiru lurralde historikoetako bilketan. 8.16. grafikoan ikus daitekeenez, epealdian egindako zergabilketa lurralde bakoitzeko BPG nominalaren %17,0-%19,1 inguruan dabil. Zehazki esanda:

- Portzentajerik handiena Bizkaian ageri da: bere BPGren %18,1 eta %19,1 bitartekoa. Epealdiaren hasieran portzentajea %18,4koa da. Tasa horrek 2011an behera egiten du (%18,3). 2012an okertu eta epealdiko balio txikiena du (%18,1) eta 2013an igo egin du (%18,8). 2014an berriro igotzen da eta epealdiko tasa altuena izan du, %19,1.
- Gipuzkoako bilketa %17,0 eta %17,8 bitartean dago. Epealdiaren hasieran portzentajea %17,4koa da. Tasa horrek 2011an behera egiten du (%17,0). 2012an pixka bat hobera egiten du (%17,1). 2013an epealdiko tasa altuena izan du (%17,8) eta 2014an tasa hau mantendu egiten da.
- Arabak portzentaje berdintsuak ditu:

El concierto económico de 2002, modificado por la Ley 28/2007, apenas supone una variación en la recaudación de los territorios históricos. Como se puede apreciar en el gráfico 8.16., a lo largo del periodo la recaudación representa en torno al 17,0%-19,1% del PIB a precios corrientes de cada territorio. En concreto:

- Bizkaia es el territorio con mayor porcentaje: entre el 18,1% y el 19,1% de su PIB. Al inicio del periodo el porcentaje es del 18,4%, tasa que disminuye en 2011 (18,3%). En 2012 empeora y alcanza el mínimo del período (18,1%) y en 2013 sube (18,8%). En 2014 vuelve a subir y alcanza el máximo del periodo (19,1%).
- Gipuzkoa presenta una recaudación entre el 17,0% y el 17,8%. Al inicio del periodo el porcentaje es del 17,4%, tasa que empeora en 2011 (17,0%). En 2012 mejora un poquito (17,1%) y en 2013 alcanza el máximo del periodo (17,8%), que se mantiene en 2014.
- Araba muestra porcentajes similares:



bere BPGren %17,1 eta %18,4 bitartean. 2010. urtean portzentaje handiena du eta 2012. urtean portzentaje baxuenera iristen da.

Lurralde historiko bakoitzak EAEko bilketa osoan duen **partaidetzaren** datuak aztertzean Bizkaiak zergabilketan duen pisu handia nabarmentzen da, bildutako guztiaren erdia baino gehiago hari baitagokio urtero. Atzetik Gipuzkoa dator kopuru osoaren herenarekin, eta azken tokia Arabak hartzen du gainerako %15,0ekin.

Aztertutako bost urteetan ez dago ia batere aldaketarik:

- Bizkaiaren bere pisu erlatiboak gora egiten du epealdian. 2013an ekitaldiko pisu erlatibo altuena du (%52,8). 2011 eta 2012ko pisu erlatiboa %52,7koa da. 2010ean ekitaldiko pisu erlatibo txikiena du (%52,2). 2014an pisu erlatiboa %52,6a da.
- Gipuzkoan 2011. urte arte beherako joera du, eta azkeneko hiru urteetan gora egiten du: 2010ean bere pisu erlatiboa %31,5 da eta 2011an portzentaje baxuena ematen da (%31,3). 2012an gora egiten du (%31,7). 2013an gora egiten du (%31,8) eta 2014an ekitaldiko pisu erlatibo altuena du (%31,9).
- Araba zerga itunduen %16,4a da 2010ean, epealdiko tasa altuena. 2011. urtean bere pisu erlatiboa %15,9 izatera jaitسي da. 2012. urtean balioa %15,6 da eta 2013an pisu erlatiboa %15,3 da (epealdiko tasa baxuena). 2014. urtean joera aldatu eta igo egiten da, %15,4.

Epealdiko **bilketaren bilakaerari** dagokionez, bistakoa da Bizkaiak garrantzi handia duela zergabilketan eta bere bariazioak beste inorenak baino gehiago eragiten duela EAEko emaitza osoan. Azken honen bariazioa bide beretik dator, baina modu apalagoan. Horrela, zergabilketa osoak gorabeherak erakusten ditu: %1,9 jaitسي da 2011an, eta 2012an soilik %0,6a jaisten da. 2013. hobera egiten du eta joera aldatzen da %3,3ko igoerarekin. 2014an

entre el 17,1% y el 18,4% de su PIB. Presenta el punto más alto en 2010 y en 2012 alcanza el punto más bajo.

Al analizar los datos sobre la **participación de cada territorio histórico** frente al total de la CAPV, se aprecia el importante peso recaudatorio de Bizkaia que en todos los años representa más de la mitad del total recaudado. Le sigue Gipuzkoa, que supone un tercio del total y, por último, Araba con el 15,0%.

En los cinco años recogidos apenas se aprecian variaciones:

- Bizkaia aumenta su peso relativo a lo largo del periodo. En 2013 tiene el peso relativo más alto del periodo (52,8%). En 2011 y 2012 el peso relativo es del 52,7%. En 2010 tiene el peso relativo más bajo del periodo (52,2%). En 2014 el peso relativo es del 52,6%.
- Gipuzkoa presenta un movimiento descendente hasta 2011, y ascendente los tres últimos ejercicios: en 2010 su peso relativo es el 31,5% y en 2011 se da el valor más bajo (31,3%). En 2012 aumenta hasta alcanzar el 31,7%. En 2013 aumenta (31,8%) y en 2014 tiene el peso relativo más alto del periodo (31,9%).
- Araba supone el 16,4% en 2010, máximo del periodo. En el ejercicio 2011 baja su peso relativo hasta el 15,9%. En 2012 el valor es del 15,6% y en 2013 el peso relativo es del 15,3% (mínimo del periodo). En 2014 cambia la tendencia y sube, 15,4%.

Con respecto a la **evolución de la recaudación** en el periodo, es patente la importancia recaudatoria de Bizkaia, por lo que su variación es la que más afecta al comportamiento del total de la CAPV, que se mueve en el mismo sentido aunque de forma más suavizada. Así, la recaudación total muestra altibajos: disminuye el 1,9% en 2011, para disminuir únicamente el 0,6% en 2012. En 2013 mejora y cambia de tendencia con un incremento del 3,3%. En



igoera finkatzen da eta %4,5 hazten da.

2014 se consolida la mejora con un incremento del 4,5%.

GRÁFICO 8.17. GRAFIKOA
Zerga itunduen bilketaren bilakaera lurraldeen arabera
Evolución de la recaudación de tributos concertados por territorios

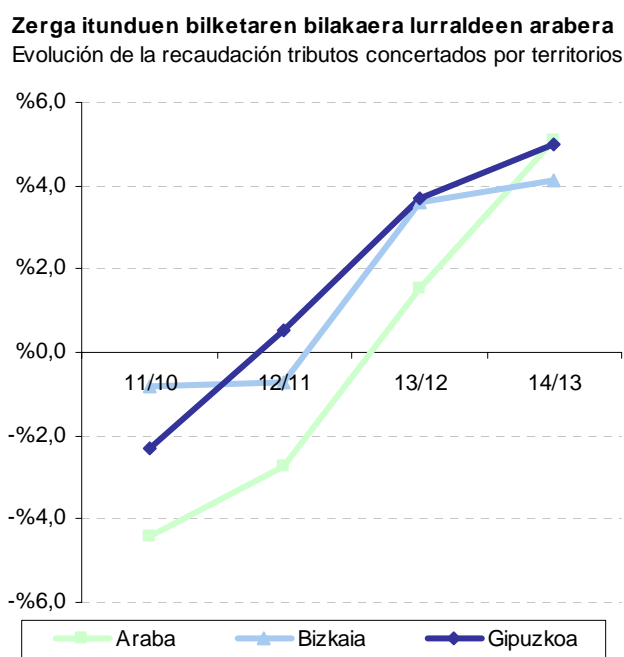
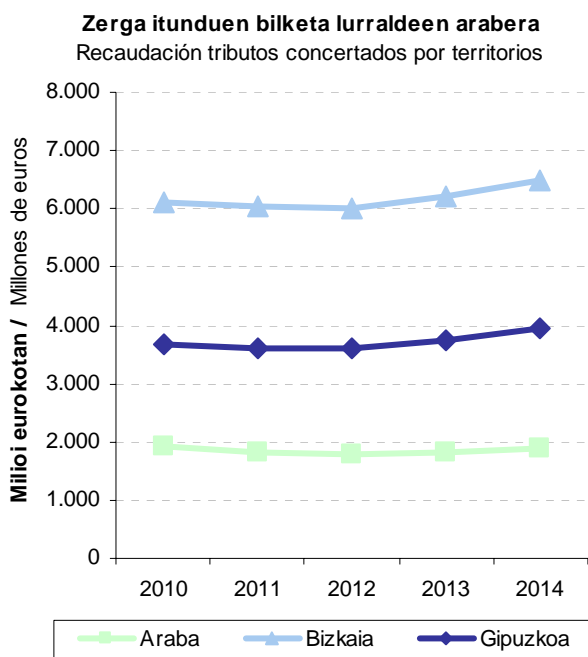

Lurraldeka aztertuta, aldeak ikusten dira horien artean:

- Bizkaiko zergabilketa 2011an %0,8 jaitsi da, eta 2012an %0,7. 2013an joerak aldatzen du eta %3,6 gora egiten du. 2014an igoera finkatzen da eta %4,1 hazi da.
- Gipuzkoak, 2011an emaitza negatiboa du (-%2,3), baina 2012an eta 2013an hiru lurraldeen arteko emaitza hoberena izan du (+%0,5 eta +%3,7). 2014an %5,0ko igoera izan du.
- Arabak diferentzia handiagoak ditu ekitaldi batetik bestera: 2011an %4,4 jaisten da (hiru lurraldeen arteko jaitsiera handiena), 2012an %2,7 jaisten da eta 2013 joera aldatu eta %1,5 gora

Por territorios, existen diferencias entre ellos:

- La recaudación de tributos en Bizkaia decrece, un 0,8% en 2011 y un 0,7% en 2012. En 2013 cambia de tendencia y crece el 3,6%. En 2014 se consolida el incremento y crece el 4,1%.
- Gipuzkoa, tiene resultado negativo en 2011 (-2,3%), pero obtiene el mejor resultado de las tres provincias en 2012 (+0,5%) y en 2013 (+3,7%). En 2014 tiene un aumento del 5,0%.
- Araba presenta más variaciones entre los ejercicios: en 2011 baja un 4,4% (mayor descenso de las tres provincias), en 2012 baja el 2,7% y en 2013 cambia de tendencia y crece el 1,5%. En 2012 y



egiten du. 2012an eta 2013an ere hiru lurraldeen arteko emaitza txarrenak izan ditu. 2014an %5,1 gora egiten du (hiru lurraldeen arteko igoera handiena).

2013 también obtiene los peores resultados de las tres provincias. En 2014 crece el 5,1% (mayor aumento de las tres provincias).

Bi **zerga talde nagusiek** epealdian eman duten bilketari erreparatuz gero (ikus 8.18 eta 8.19 grafikoak) agerian jartzen da zeharkako zergak gero eta garrantzi handiagoa hartzen dutela zuzeneko zergen kaltetan. Era berean, bietan gorabeherak daudela ikusten da, bi zerga moten bilakaera desberdina bada ere.

La recaudación de los dos **grupos principales de impuestos** a lo largo del periodo (gráficos 8.18. y 8.19.) pone de manifiesto la importancia cada vez mayor de los tributos indirectos frente a los directos. Así mismo, muestra altibajos de ambos pero con una evolución distinta entre los dos tipos de impuestos.

Zeharkako zergak %0,3 gehitu dira epealdian, eta 2010eko 6.332 milioi eurotik 2014ko 6.351 milioi eurora pasa dira. Urteak aurrera joan ahala jaitsiera eta igoera joerak izan ditu:

Los **impuestos indirectos** crecen un 0,3% en el periodo: de 6.332 millones de euros en 2010 a 6.351 millones en 2014. A lo largo de los años se mantiene tendencia de bajadas y subidas:

- 2011an %9,6 jaitsi da.
- 2012an %2,2 jaitsi da.
- 2013an %4,4 igo da.
- 2014an %8,7 igo da.

- En 2011 disminuye un 9,6%.
- En 2012 disminuye un 2,2%.
- En 2013 aumenta un 4,4%.
- En 2014 aumenta un 8,7%.

GRÁFICO 8.18. GRAFIKOA
Zerga itundu nagusien bilketa
Recaudación de los principales tributos concertados

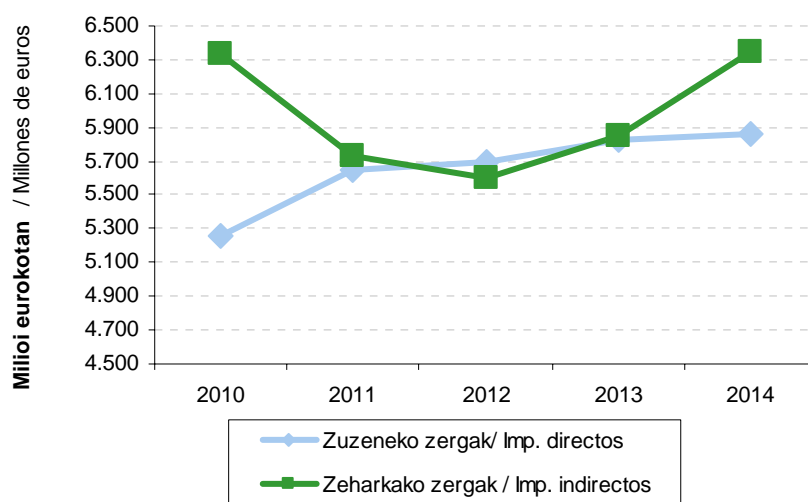

Zuzeneko zergak, %11,5 igo dira epealdian: hasierako 5.258 milioi eurotik 5.864 milioi eurora pasatu da 2014an. Epealdian hazkunde tasak hauexek izan dira:

Los **impuestos directos**, crecen en el periodo el 11,5%: de los 5.258 millones de euros iniciales a los 5.864 millones recaudados en 2014. En el periodo presenta



las siguientes tasas de crecimiento:

- 2011an %7,3 igo da.
 - 2012an %1,0 igo da.
 - 2013an %2,2 igo da.
 - 2014an %0,7 igo da.
- En 2011, crece el 7,3%.
 - En 2012, crece el 1,0%.
 - En 2013, crece el 2,2%.
 - En 2014, crece el 0,7%.

GRÁFICO 8.19. GRAFIKOA

Zerga itunduen bilketa osoaren bilakaera zerga kontzeptuen arabera

Evolución de la recaudación total de tributos concertados por conceptos impositivos



GRÁFICO 8.20. GRAFIKOA

Zeharkako zergen bilketaren bilakaera

Evolución de la recaudación de los impuestos indirectos



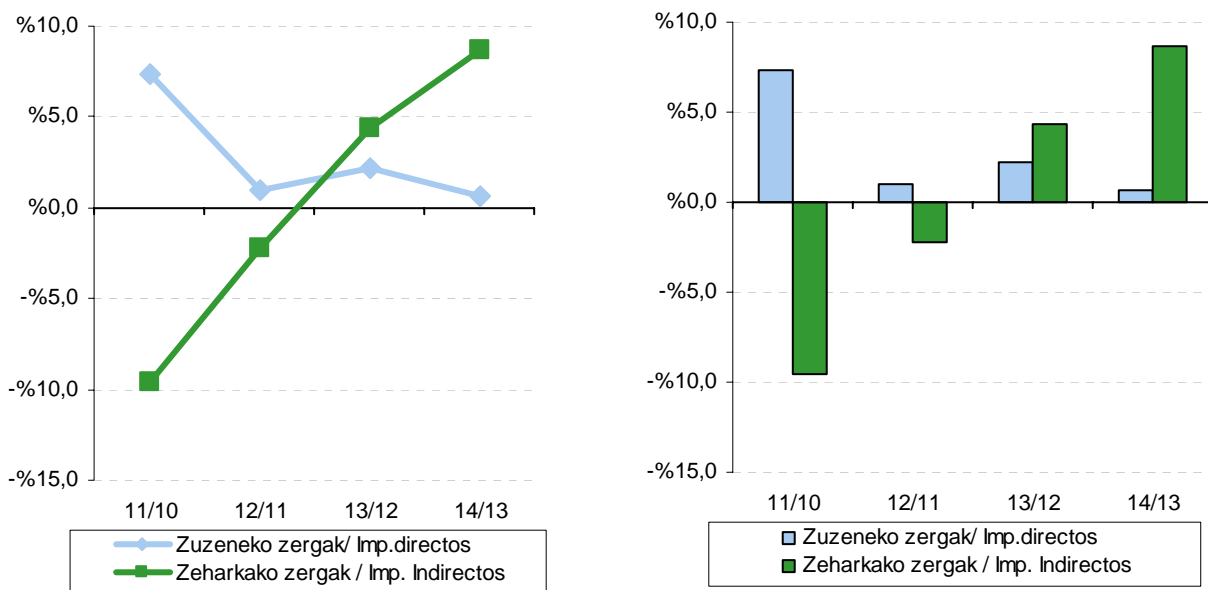
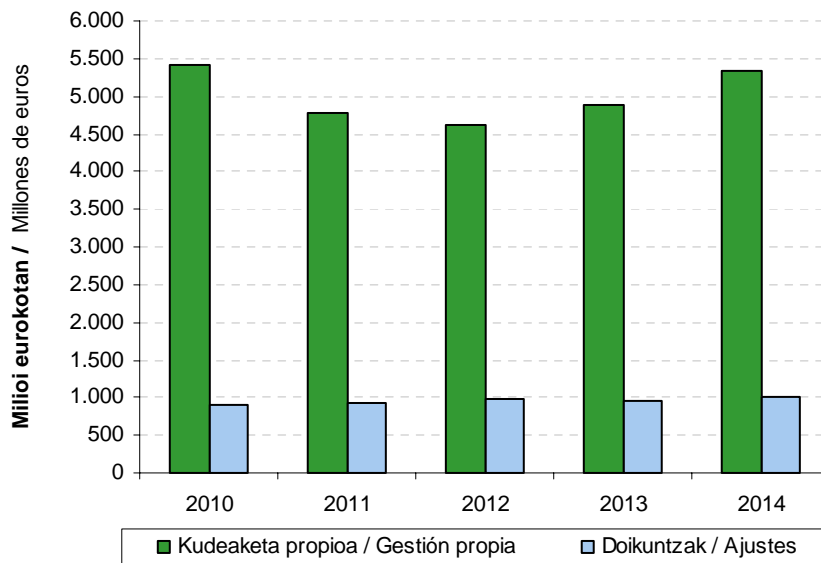

Zeharkako zergek 2010, 2011, 2013 eta 2014 urteetan zergatik duten zuzeneko zergek baino **pisu handiagoa** ulertzeko (2012. urtea salbuespena da joera honen barne), kontuan eduki behar da 1997. urteaz geroztik zerga bereziak biltzen hasten direla, eta horiek zeharkako zergen barruan sartuta daudela. Horien barruan, bi sarrera bide erabiltzen dira bilketa egiteko: kudeaketa propioa eta doikuntzak.

Kudeaketa propioaren eta doikuntzen arteko banaketa aztertuz gero, lehenengoa bigarrenari nagusitzen zaiola ohartzen gara. Epealdiko bilakaerari dagokionez, alde esanguratsuak ageri dira:

- Kudeaketa propioak beherako eta gorako joera du epealdian (-%11,7 2011an eta -%3,6 2012an) baina %9,1 igotzen du 2014ko ekitaldian eta %5,9 2013an.
- Doikuntzen bidez lortutako sarreretan gorabehera handiagoak ikusten dira: 2011an %2,9 igotzen dira eta 2012an joera finkatzen da %4,7ko igoyerarekin. 2013an joera aldatzen da eta %2,7 jaisten dira. 2014an %6,5 igotzen dira.

El **mayor peso de la imposición indirecta** en detrimento de los impuestos directos de los ejercicios 2010, 2011, 2013 y 2014 (2012 rompe con la tendencia), obedece a que, a partir de 1997, se inicia la recaudación de los tributos especiales incluidos en los impuestos indirectos. Dentro de ellos, la recaudación se realiza por dos vías de ingresos: gestión propia y ajustes.

Si analizamos la distribución entre gestión propia y vía ajustes, podemos apreciar la importancia de la primera frente a la segunda. En cuanto a la evolución en el periodo, existen diferencias significativas:

- La vía de gestión propia presenta una tendencia de subidas y bajadas en el periodo (-11,7% en 2011 y -3,6% en 2012), pero aumenta el 9,1% en el ejercicio 2014 y el 5,9% en 2013.
- Los ingresos vía ajustes muestran variaciones más acentuadas: en 2011 incrementan el 2,9%, para consolidarse en 2012 con incremento del 4,7%. En 2013 cambia de tendencia y disminuyen el 2,7%. En 2014 suben el 6,5%.



8.2.2. ERAKUNDEEKIKO KONPROMISOAK

Erakundeekiko konpromisoek gastu masa handi bat eratzen dute, eta beren zenbatekoa aurrekontua egin aurretik finkatzen da lege edo foru arau bidez. Hauek dira:

- Estatuarentzako Kupoa.
- Eusko Jaurlaritzaren aldeko ekarpenak.
- Udalak Finantzatzeko Foru Fondoa.

Kupoa Autonomia Erkidegoak bere gain hartzen ez dituen Estatuaren karga guztientzako kontribuzioa da, eta Ekonomia Itunean dator jasota. Bertan hauxe ezartzen da:

- Kalkulurako metodologia bat.
- Bost urtetarako lege baten beharra. Lege horrek epealdiko kupoa finkatzeko metodologia zehazteaz gainera, bosturtekoaren lehen urtean aplikatuko den kupoa ere onartu behar du. 2007-2014 epealdiari 2007ko urriaren 25eko 29/07 Legea aplikatu zaio. 29/2007 Legearen amaierako lehen xedapenean esaten duenez, salbuespenez, metodologia honen indarraldia (2007-2011) amaitu eta gero, hurrengo ekitaldietarako baliabideen banaketarako eta ekarpenak zehazteko beste lege arautzaile berririk oraindik aldarrikatu ez bada, metodologia hau berau aplikatuko da oso-osorik 2012ko eta hurrengo ekitaldietan.

Eusko Jaurlaritzaren aldeko ekarpenak erabiltzen dira Ekonomia Itunaren kudeaketatik eratorzen diren sarrerak Euskal Herriko Ogasun Nagusiaren eta foru ogasunen artean banatzeko, betiere beren titularitzapean dauden eskumen edota zerbitzuen arabera. Baliabideak banatzeko metodologia eta lurralde historiko bakoitzaren ekarpenak Herri Finantzen Euskal Kontseiluak erabaki behar ditu eta Eusko

8.2.2. COMPROMISOS INSTITUCIONALES

Los Compromisos Institucionales son una importante masa de gasto cuya cuantía está predeterminada por Ley o Norma Foral anterior al presupuesto. Se trata de:

- El Cupo al Estado.
- Las Aportaciones al Gobierno Vasco.
- El Fondo Foral de Financiación Municipal.

El **Cupo** representa la contribución a todas las cargas del Estado que no asume la Comunidad Autónoma, y viene recogido en el Concierto Económico, en el que se establece:

- Una metodología de cálculo.
- La necesidad de una ley quinquenal que: determine la metodología de señalamiento del cupo que ha de regir en el periodo, y apruebe el cupo del primer año del quinquenio. Dentro del periodo analizado 2007-2014 está en vigor la Ley 29/2007, de 25 de octubre. La Disposición Final Primera de la Ley 29/2007 recoge que, excepcionalmente, si transcurrido el plazo de vigencia de la presente metodología (2007-2011) no se hubiera promulgado una nueva ley reguladora de la distribución de los recursos y determinación de aportaciones para los ejercicios siguientes, la presente metodología será de aplicación en todos sus términos para el ejercicio 2012 y siguientes.

Las **Aportaciones al Gobierno Vasco** son el medio para distribuir, entre la Hacienda General del País Vasco y las Haciendas Forales, los ingresos derivados de la gestión del Concierto Económico, en función de las competencias y/o servicios de los que sean titulares. La metodología de distribución de los recursos y la determinación de las aportaciones de cada Territorio Histórico debe aprobarse por el



Legebiltzarrean lege moduan aurkeztu. Aztertutako epealdian honako araudia egon da indarrean: martxoaren 23ko 2/2007 Legea, 2007-2011 bosturtekoari aplikatuko zaiona. 2/2007 Legearen azken xedapen bakarrak esaten duenez, salbuespenez, metodologia honen indarraldia (2007-2011) amaitu eta gero, hurrengo ekitaldietarako baliabideen banaketarako eta ekarpenak zehazteko beste lege arautzaile berririk oraindik aldarrikatu ez bada, metodologia hau berau aplikatuko da oso-osorik 2012ko eta hurrengo ekitaldietan.

Azkenik, **Udalak Finantzatzeko Foru Fondoak** lurralde historikoko udalek zerga itunduen kudeaketatik eratorritako emaitzan duten partaidetza adierazten du. Bere metodologia eta kudeaketa azaroaren 23ko 15/1994 Foru Arauan, Udalak Finantzatzeko Foru Fondoari buruzkoan, jasotzen dira, eta arau horrek indarrean darraio oraindik, nahiz eta kupoa eta ekarpenak aldatzearen ondorioz zenbait aldaketa ere izan dituen.

8.2.2.1. KUPOA

8.21 grafikoak agerian uzten du zein den 2014. urterako behin betiko Kupoa EA Eri dagokionez. Grafikoak 2007-2011 bosturtekoan, 2012an, 2013an eta 2014an indarrean dagoen likidazio eskema berria erakusten digu, eta ikus daiteke aurreko urteetako baina sinplifikatuagoa dela EAEk beste eskumen batzuk bereganatu dituelako, besteak beste, Ertzaintzarena eta INSALUD eta IMSERSOren. Aurreko urteetan eskumen horiek bosturtekoaren eguneratze oinarrian sartzen ziren eta, gainera, urtero likidatzen ziren.

Kupoaren legea indarrean dagoen urte bakoitzean ondorengo eragiketarako egiten dira bosturtekoaren lehen urtean (2007an) kalkulatu den eguneratze oinarritik abiatuta:

- Oinarria aldatzen da bere osagaietan

Consejo Vasco de Finanzas Públicas y elevarse al Parlamento Vasco en forma de ley. La normativa vigente en el periodo recogido es la Ley 2/2007, de 23 de marzo, para el quinquenio 2007-2011. La Disposición Final única de la Ley 2/2007 recoge que, excepcionalmente, si transcurrido el plazo de vigencia de la presente metodología (2007-2011) no se hubiera promulgado una nueva ley reguladora de la distribución de los recursos y determinación de aportaciones para los ejercicios siguientes, la presente metodología será de aplicación en todos sus términos para el ejercicio 2012 y siguientes.

Por último, el **Fondo Foral de Financiación Municipal** representa la participación de los municipios del Territorio Histórico en el resultado de la gestión de los tributos concertados. Su metodología y gestión está recogida en la Norma Foral 15/1994, de 23 de noviembre, reguladora del Fondo Foral de Financiación Municipal, normativa que sigue vigente y que ha sufrido diversas modificaciones a raíz de los cambios del cupo y las aportaciones.

8.2.2.1. CUPO

El Cupo definitivo para 2014, a nivel de la CAPV, viene recogido en el gráfico 8.21.. En él se muestra el nuevo esquema de liquidación vigente en el nuevo quinquenio (2007-2011), al que se añade los ejercicios 2012, 2013 y 2014. Este esquema es más simplificado que en los años anteriores dado que la CAPV ha asumido como competencias propias, entre otras, la Ertzaintza y el INSALUD e IMSERSO. Anteriormente estas competencias se incluían en la base de actualización del quinquenio y, además, se liquidaban todos los años.

En cada año de vigencia de la ley del cupo, se parte de la base de actualización del quinquenio calculada el primer año del mismo (en 2007) y se realizan las siguientes operaciones:

- Se modifica la base en función a los



izandako aldaketak kontuan hartuta

- EAEk bere gain hartzen dituen eskumen berriak kentzen dira, betiere abiaburu-urtearen arabera baloratuak, hau da, eskumen horiek urte horretan zuten zenbatekoaren arabera. 2007an horien zifra 0 da. Eraitza berrikusitako eguneratze oinarria da (1.704 milioi). 2009an oinarri hau berriro kalkulatu da autonomi erkidegoek eskumen berriak bere gain hartu dituztelako, eta oinarri berria 1.604 milioi euro da. 2011. urtean oinarri hau 1.537 milioi eurokoa da, eta 2012an, 2013an eta 2014an 1.507 milioi eurokoa.
- Haren gainean ekitaldiko eguneratze indizea aplikatzen da (0,6947523 indizea 2014an), eta horrela kupo eguneratua lortzen da: 1.047 milioi euro.
- Eraitza hori hauek kentzen zaizkio:
 - Menpekotasuna, Hezkuntza eta Sanitatearen finantzazioa: 232,6 milioi.
 - Zerga bereziak lagatzeagatik egin beharreko konpentsazio finantzarioak: 87,9 milioi euro.
- Azken eragiketa horren eraitza behin betiko kupo da (726,2 milioi euro).

Bosturtekoaren lege berriak eragin dituen aldaketak argi eta garbi ikusten dira **kupotik datozen kargak** aztertzen direnean (8.22. grafikoa). Epealdiaren barruan (2010-2014) karga horiek handiak dira kopuruz EAerekin itundutako zergeri dagokienez. Aldiz, azken ekitaldietan kupoari dagozkion zenbatekoak baino ez dira jasotzen, gainerako kargak EAeren eskumen izatera igaro direlako.

cambios de los datos que la componen.

- Se restan las nuevas competencias que asuma la CAPV, valoradas siempre con respecto al año base, es decir, por el importe que dichas competencias tenían en dicho año. En 2007 son 0. El resultado es la base de actualización revisada (1.704 millones). En el ejercicio 2009 se recalcula esta base por nuevas competencias asumidas por las Comunidades Autónomas, siendo la nueva base 1.604 millones de euros. En el ejercicio 2011 esta base es de 1.537 millones de euros y en 2012, 2013 y 2014 de 1.507 millones de euros.
- Sobre ella se aplica el índice de actualización del ejercicio (en 2014 es 0,6947523) y se obtiene el cupo actualizado: 1.047 millones de euros.
- A este resultado se le restan:
 - La financiación de Dependencia, Sanidad y Educación: 232,6 millones.
 - Las cuantías por compensaciones financieras derivadas de la cesión de los impuestos especiales: 87,9 millones de euros.
- El resultado de esta última operación es el cupo definitivo (726,2 millones de euros).

Los cambios producidos con la nueva ley quinquenal se aprecian claramente al analizar las **cargas derivadas del cupo** (gráfico 8.22.). A lo largo del periodo recogido (2010-2014) estas cargas han supuesto una cuantía importante con respecto a los recursos concertados con la CAPV. Sin embargo, en los últimos ejercicios únicamente se recogen los importes correspondientes al cupo, dado que el resto de cargas han pasado a ser competencia de la CAPV.



8.21. GRAFIKOA (Epealdiko kupoa) GRÁFICO 8.21. (Cupo del periodo)

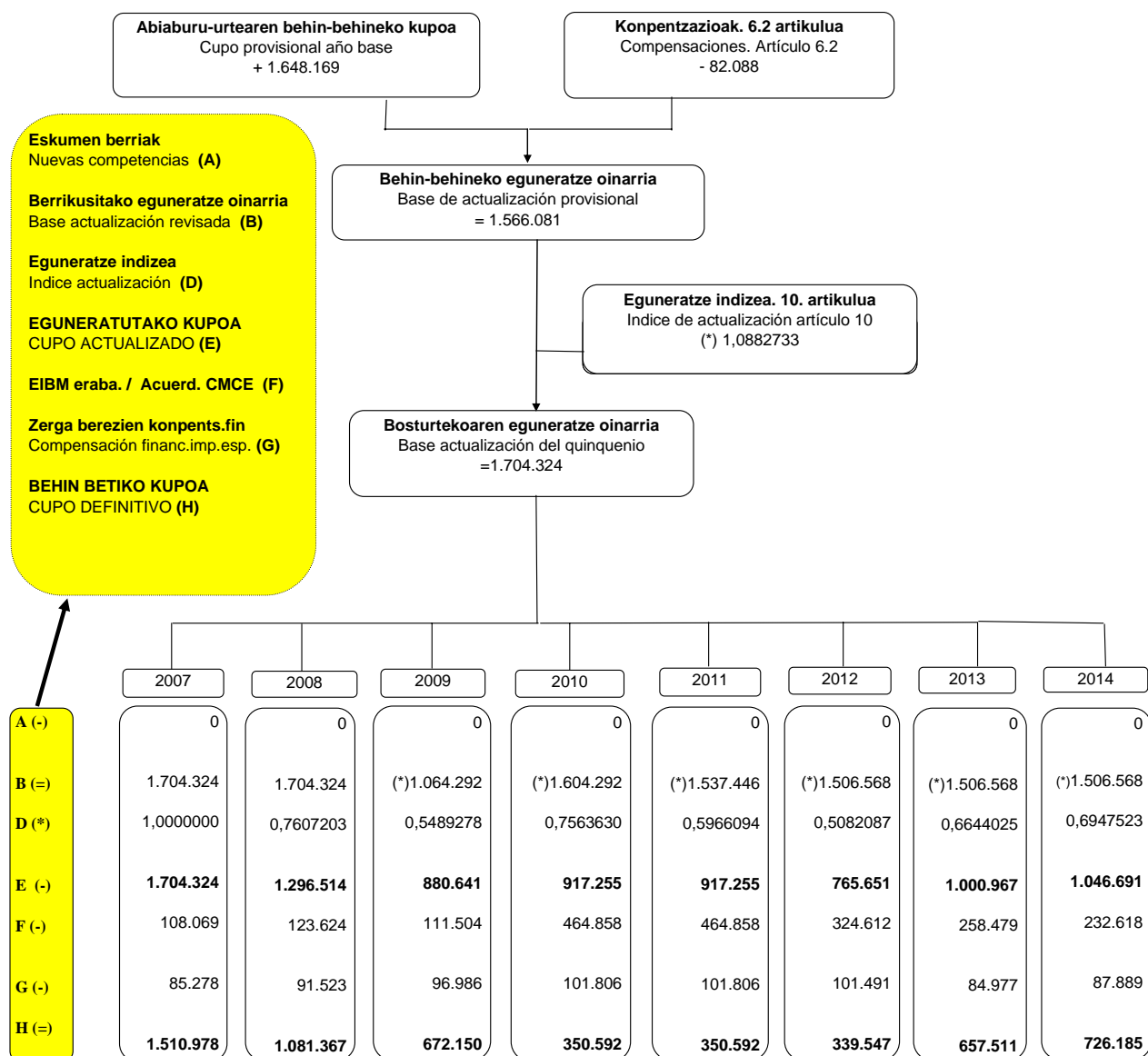

* 2009, 2010, 2011, 2012, 2013 eta 2014 Kupoaren oinarria aldatzen da.
En 2009, 2010, 2011, 2012, 2013 y 2014 se modifica la base del Cupo.

Mila eurokotan / En miles de euros



GRÁFICO 8.22. GRAFIKOA
Kupotik datozen kargak eta EAEn baliabideak
 Cargas derivadas del cupo y recursos de la CAPV



GRÁFICO 8.23. GRAFIKOA
Kupoaren eta zergabilketaren indizeen bilakaera %-tan
 Evolución porcentual de los índices del cupo y de recaudación



Eguneratze indizea Estatuak araubide komuneko autonomia erkidegoen esku uzten

El **índice de actualización** se calcula en base a la recaudación por parte del

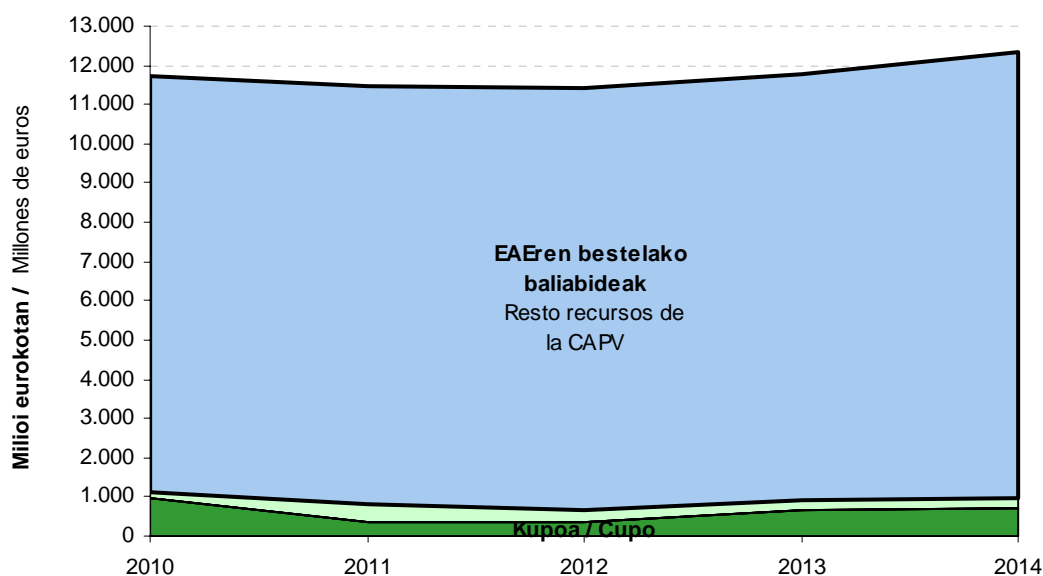
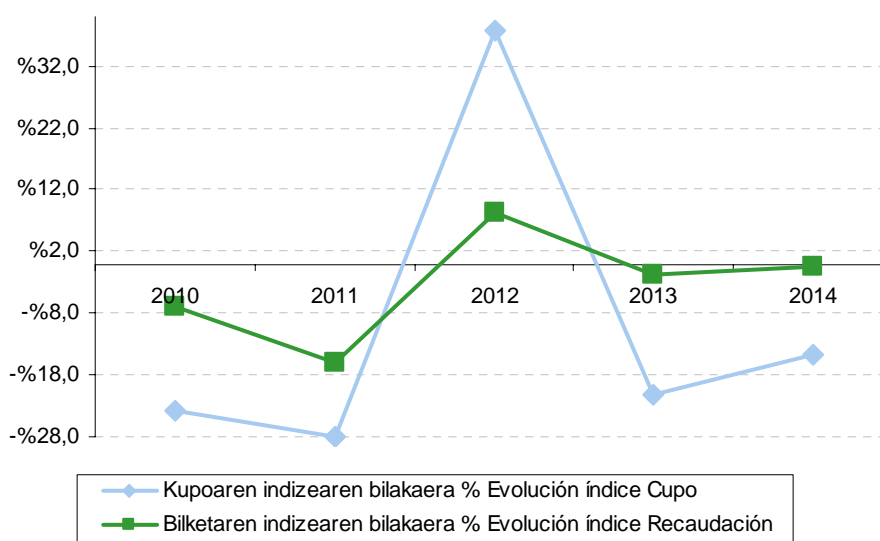

ez dituen zergen bilketa kontuan hartuz kalkulatzen da, hau da, alde bakarreko kalkulua da, Estatuko sarreretan bakarrik oinarritzen dena eta EAEren bilketak duen portaerarekin zerikusirik ez duena. Horrek arrisku bat sortzen du autonomia erkidegoarentzat. Izan ere:

- EAEko baliabideen bilakaera Estatuan baino txikiagoa bada, kupoak baliabide horietan duen proportzioa handiagoa izango da.
- Aldiz, baliabide gehiago sortzen badira, kupoaren proportzioa txikiagoa izango da.

Eguneratze indizeak eta EAEko zerga itunduen bilketak bilakaera desberdina dute beren bariazio tasetan (8.23 grafikoa). Hona hemen 2010-2014 epealdiko bilakaera:

- Kupoak hazkunde erritmo ezberdina izan du: 2007an, bosturtekoaren lehen urtean, %6,0 gehitzen da, 2008an %23,9 jaisten da, 2009an %27,8 jaisten da, 2010ean %37,8ko igoera izan du, 2011an %21,1 jaisten da, 2012an (luzapen urtea) %14,8 jaisten da, 2013an (luzapen urtea baita ere) %30,7 gehitzen da eta 2014an (luzapen urtea baita ere) %4,6 gehitzen da.
- EAEko zergabilketa gehiago hazi da, 2010ean (+%8,4), 2013an (+%3,3) eta 2014an (+%4,5) izan ezik (urte hauetan igoera kupoarena baino txikiagoa baita). 2007an %9,7 hazi da, 2008an %6,8 jaitsi da, 2009an %15,9a jaitsi da, 2011an %1,9 jaitsi da, eta 2012an %0,6a jaitsi da.

Portaera horren ondorioz:

- Kupoaren eguneratze indizearen bariazio tasa 2010ean, 2013an eta 2014an bilketarena baino handiagoa da, eta kupoak urte hauetan baliabide gutxiago izatea dakar.

Estado de los tributos no cedibles a las Comunidades Autónomas de Régimen Común. Por ello, es un cálculo unilateral determinado únicamente por las cifras de ingresos del Estado y es independiente del comportamiento de la recaudación de la CAPV. En consecuencia se genera un riesgo para la comunidad autónoma de tal modo que:

- Si la evolución de los recursos en la CAPV es más reducida que en el Estado, la proporción que representa el cupo sobre esos recursos será mayor.
- En cambio, una mayor generación de recursos supondrá que el cupo represente una proporción inferior.

Las tasas de variación del índice de actualización y de la recaudación del conjunto de los tributos concertados de la CAPV (gráfico 8.23.) muestran a lo largo del periodo 2010-2014 una evolución diferente:

- El índice del cupo presenta un ritmo de crecimiento desigual: En 2007, el primer año del quinquenio, el crecimiento es del 6,0%, en 2008 decrece el 23,9%, en 2009 decrece el 27,8%, en 2010 crece el 37,8% , en 2011 decrece el 21,1%, en 2012 (año de prórroga) decrece el 14,8%, en 2013 (también año de prórroga) aumenta el 30,7% y en 2014 (también año de prórroga) aumenta el 4,6% .
- La recaudación de la CAPV, en general, crece más salvo en 2010 (+8,4%), en 2013 (+3,3%) y en 2014 (+4,5%), en los que queda por debajo del incremento del cupo. En 2007 crece el 9,7%, en 2008 decrece un 6,8% , en 2009 decrece un 15,9%, en 2011 decrece un 1,9%, y en 2012 decrece un 0,6%.

Dado este comportamiento:

- La tasa de variación del índice de actualización del cupo es superior a la de recaudación en los años 2010, 2013 y 2014; ejercicios en los que el cupo representa una mayor detracción de recursos.



- Bilketaren bariazio tasa 2007, 2008, 2009, 2011 eta 2012an nagusitzen da. Izan ere, bost urte horietan kupoak karga gutxiago sortzen du baliabideekiko.

Bestalde, kupoaren metodologia dela-eta, urte bati dagokion likidazioa hurrengo urtean egiten da, eta horren ondorioz, diferentzia bat agertzen da behin betiko kupoaren eta ekitaldian benetan ordaindutakoaren artean. 8.24 grafikoan erakusten denez, aurreko ekitaldiko kupoaren likidazioa eta urte horretarako kalkulatzen den behin-behineko kupo urte berean ordaintzen dira.

- La tasa de variación de la recaudación es superior en los ejercicios 2007, 2008, 2009, 2011 y 2012. En estos cinco años, el cupo representa una menor carga con respecto a los recursos.

Por otro lado, la metodología del cupo provoca que la liquidación de un año se realice al año siguiente, por lo que existe una diferencia entre el cupo definitivo y el realmente pagado en el ejercicio. En un mismo año, según muestra el gráfico 8.24., se abona la liquidación del cupo del ejercicio anterior y el cupo provisional calculado para ese año.

GRÁFICO 8.24. GRAFIKOA
Ordaindutako kupoaren eta behin betiko kupoaren arteko aldea
Diferencia entre cupo pagado y cupo definitivo

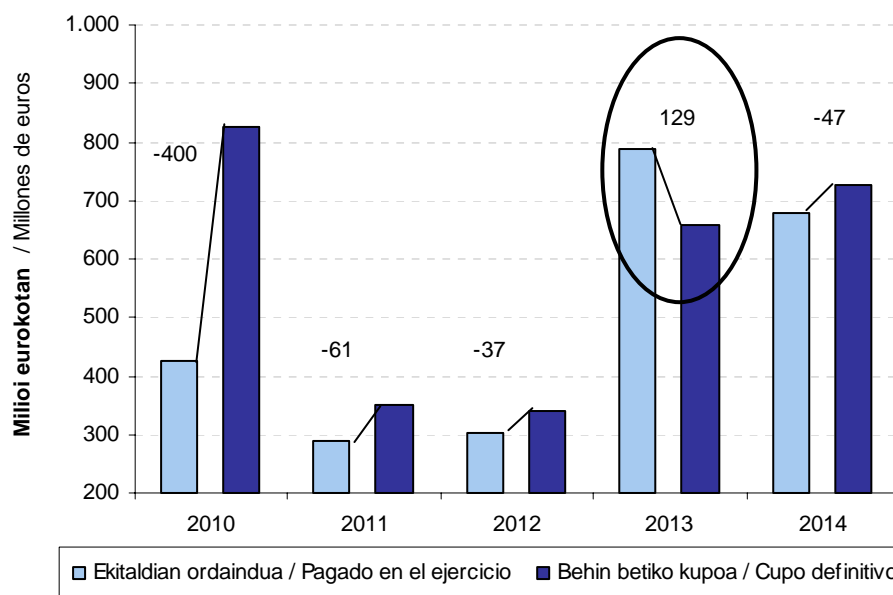

Epealdian zehar, urte bateko behin betiko kupo likidoa ondoko hauen batura da:

- Ekitaldian ordaindutako behin-behineko kupo.
- Hurrengo urtean egindako likidazioa.

Alabaina, kupo ekitaldi

A lo largo del periodo, el cupo líquido definitivo de un año es la suma de:

- El cupo provisional pagado en el ejercicio.
- La liquidación realizada al año siguiente.

Pero, al ser abonado en ejercicios



desberdinetan ordaintzen denez, fluxu finantzarioak sortzen dira Estatuaren eta EAeren artean, eta nolako zeinua duten, banatu beharreko baliabideak gehiago edo gutxiago izan daitezke:

- Aldea positiboa izateak esan nahi du autonomia erkidegoak ekitaldian ordaindu duena urte horri dagokion behin betiko kupo baina handiagoa dela. 2013. urtea.
- Aldiz, zeinua negatiboa izanez gero, Estatuak kobratzen duena kupoagatik jaso beharko lukeena baino txikiagoa da eta, beraz, autonomia erkidegoan banatu beharreko baliabideak gehitu egiten dira. 2010., 2011., 2012. eta 2014. urteak.

Hortaz, zerga itunduen bilketatik abiatzen bagara, **baliabide erabilgarrien bariazioa** hauxe izango da: bilketaren gehikuntza gehi kupoaren diferentzia negatiboa edo bilketaren gehikuntza ken kupoaren diferentzia positiboa. Hau da, EAeren urte bateko baliabideek aurreko urtearekiko duten bariazioan ondoko faktore hauek eragiten dute:

- Hauen arteko diferentzia:
 - Kupoak erabilitako eguneratze indizea, ken
 - Bilketaren benetako gehikuntza.
- Kupo hurrengo ekitaldian likidatzeagatik Estatuaren eta EAeren artean sortzen den fluxua.

8.2.2.2. EUSKO JAURLARITZAREN ALDEKO EKARPENAK

Eusko Jaurlaritzaren aldeko ekarpenak kalkulatzeko, lehendabizi banatu beharreko baliabideen zenbatekoa zehazten da eta, gero, horietatik Eusko Jaurlaritzari zenbat dagokion finkatzen da.

Banatu beharreko baliabideen kalkulua (8.25. grafikoa) zerga itunduen urteko bilketatik abiatzen da, eta bilketa horri behar diren interesak gehituz ekitaldiko baliabideak lortzen dira. Emaiza horri kenkari

diferentes, se crean unos flujos financieros entre el Estado y la CAPV que, dependiendo del signo, suponen una mayor o menor disponibilidad de recursos a distribuir:

- Diferencia positiva: la comunidad autónoma ha pagado en el ejercicio mayor cuantía de la que supone el cupo definitivo de ese año. Año 2013.
- Diferencia negativa: el Estado cobra menos de lo que tendría que percibir en concepto de cupo, de forma que aumentan los recursos a distribuir en la comunidad autónoma. Años 2010, 2011, 2012 y 2014.

Por lo tanto, partiendo de la recaudación de los tributos concertados, la **variación de los recursos disponibles** será igual a: el incremento de la recaudación más la diferencia negativa del cupo ó menos la diferencia positiva del cupo. Es decir, la variación de los recursos de la CAPV de un año en relación al año anterior se ve afectada por dos aspectos al mismo tiempo:

- La diferencia entre:
 - El índice de actualización utilizado por el cupo.
 - El incremento real de la recaudación.
- El flujo entre el Estado y la CAPV derivado de la liquidación del cupo en el ejercicio siguiente.

8.2.2.2. LAS APORTACIONES AL GOBIERNO VASCO

Para el cálculo de las aportaciones al Gobierno Vasco se obtiene previamente la cuantía de los recursos a distribuir y posteriormente la parte de éstos que corresponde al Gobierno Vasco.

El cálculo de los recursos a distribuir (gráfico 8.25.) parte de la recaudación de tributos concertados realizada en el año a la que se le añaden los intereses correspondientes y así obtener el total de los



jakin batzuk eginez, ekitaldian banatu beharreko baliabide guztiak lortzen dira.

Kenkari aplikagarriak bi taldetan bana daitezke:

- Kupoaren metodologiatik datozenak, hau da, ekitaldiko kupo kalkulatzeko erabilitako kopuruak. 2002tik aurrera, kenkari horiek sinplifikatu egin dira, eta bosturtekoan honako hauek ditugu: ekitaldian ordaindutako kupo (behin-behinekoa eta aurreko ekitaldiko likidazioa) eta Ertzaintza eta Miñoiak.
- Gainerako kenkariak ekarpenen legean jasota daude eta bereganatutako eskumen berrien finantzazioa biltzen dute.

2007ko ekitaldian eskumen berriak izan direnez, kontzeptu honen kenkaria 387,5 milioi eurokoa da 2014. urtean.

recursos del ejercicio. A este resultado se le restan unas deducciones determinadas y se obtiene el total de recursos a distribuir en el ejercicio.

Las **deducciones** aplicables se pueden clasificar en dos grupos:

- Las provenientes de la metodología del cupo que son las cuantías empleadas para el cálculo del cupo del ejercicio. A partir de 2002 estas deducciones se simplifican y durante el quinquenio son: el cupo pagado en el ejercicio (tanto el provisional como la liquidación del ejercicio anterior) y la Ertzaintza y Miñones.
- El resto de deducciones están contenidas en la ley de aportaciones y recogen la financiación de nuevas competencias asumidas.

En el ejercicio 2007 se adjudicaron nuevas competencias por lo que la deducción por este concepto en 2014 es de 387,5 millones de euros.



GRÁFICO 8.25. GRAFIKOA
 2014ko ekarpenak. Banatu beharreko baliabideak
 Aportaciones 2014. Recursos a distribuir

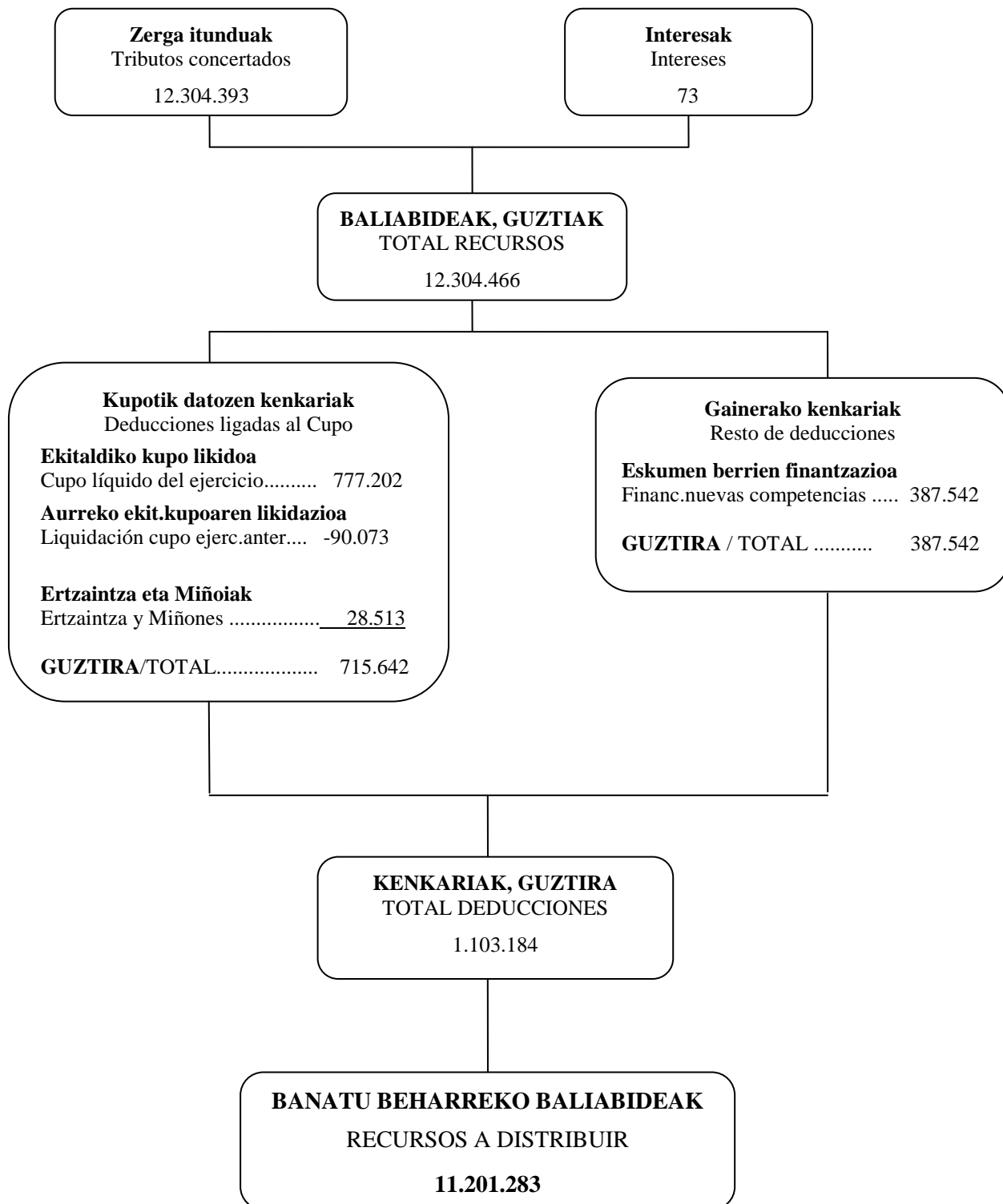

Mila eurokotan / En miles de euros



Batera hartuta, 2002. urteko aldaketa izan eta gero, kenkariak zenbateko txikia hartzen dute baliabide guztiekin erlazionatuz gero, baliabideen %9,0 inguru baino ez baitute hartzen. 2010-2014 epealdiko bilakaera izan da: %5,1 2010ean, 2011an igotzen da %9,0raino, 2012an jaisten da %6,8raino eta 2013an berriro igotzen da %9,9raino, epealdiko balio handiena. 2014an %8,8raino jaisten da.

En conjunto, a partir del cambio producido en 2002 todas las deducciones han pasado a suponer sólo entorno al 9,0% de los recursos. La evolución en el periodo 2010-2014 es la siguiente: 5,1% en 2010, para aumentar en 2011 hasta el 9,0%, en 2012 baja hasta el 6,8%, en 2013 vuelve a subir al 9,9%, máximo valor del periodo, y en 2014 baja hasta el 8,8%.

GRÁFICO 8.26. GRAFIKOA
Ekarpenak. Banatu beharreko baliabideen bilakaera
Aportaciones. Evolución de los recursos a distribuir

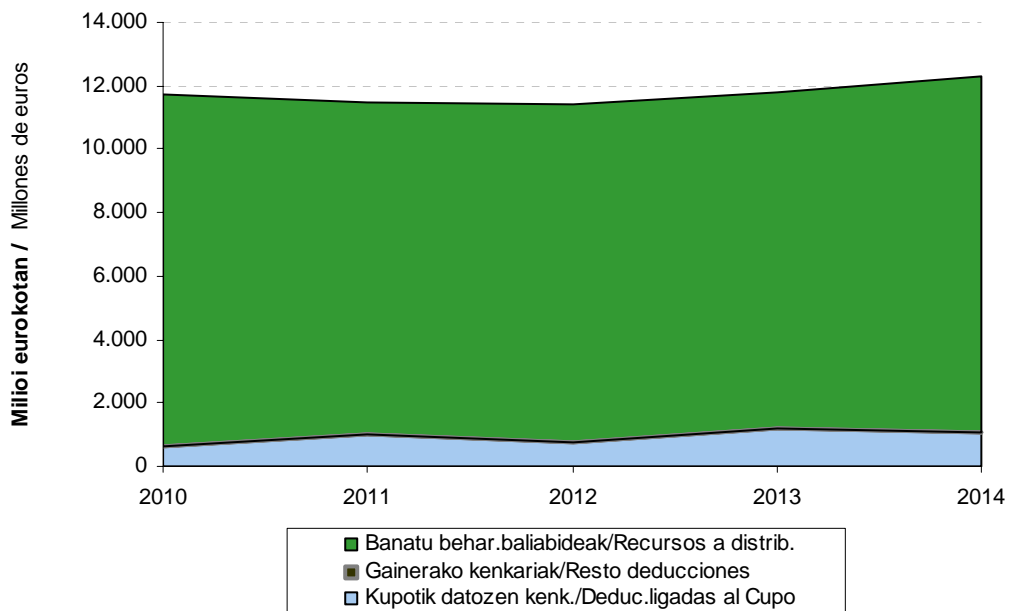

Edozein modutara ere, epealdiko kenkaririk garrantzitsuenak kupotik datoz. Hori dela eta, kupoaren portaerak berebiziko garrantzia du banatu beharreko baliabideen kalkuluan.

En cualquier caso, las deducciones más significativas son las provenientes del cupo. Por ello, el comportamiento del cupo tiene una gran importancia a la hora de calcular los recursos a distribuir.

8.26 grafikoan ikus daitekeenez, 2007ko lege berrian kenkariak oso zama gutxi dute eta, horren ondorioz, EAEn banatu beharreko baliabideak nabarmen gehitu dira. Hori guztia, jakina, autonomia erkidegoak eskumen gehiago bereganatzearen ondorioa da.

Como se puede apreciar en el gráfico 8.26., en la ley quinquenal de 2007 las deducciones tienen poco peso y, por consiguiente, se ha producido un aumento importante de los recursos a distribuir en la CAPV. Consecuencia lógica de la asunción de más competencias por parte de la comunidad autónoma.



8.27. GRAFIKOA 2014ko ekarpenak, guztira. GRÁFICO 8.27. Total Aportaciones. 2014

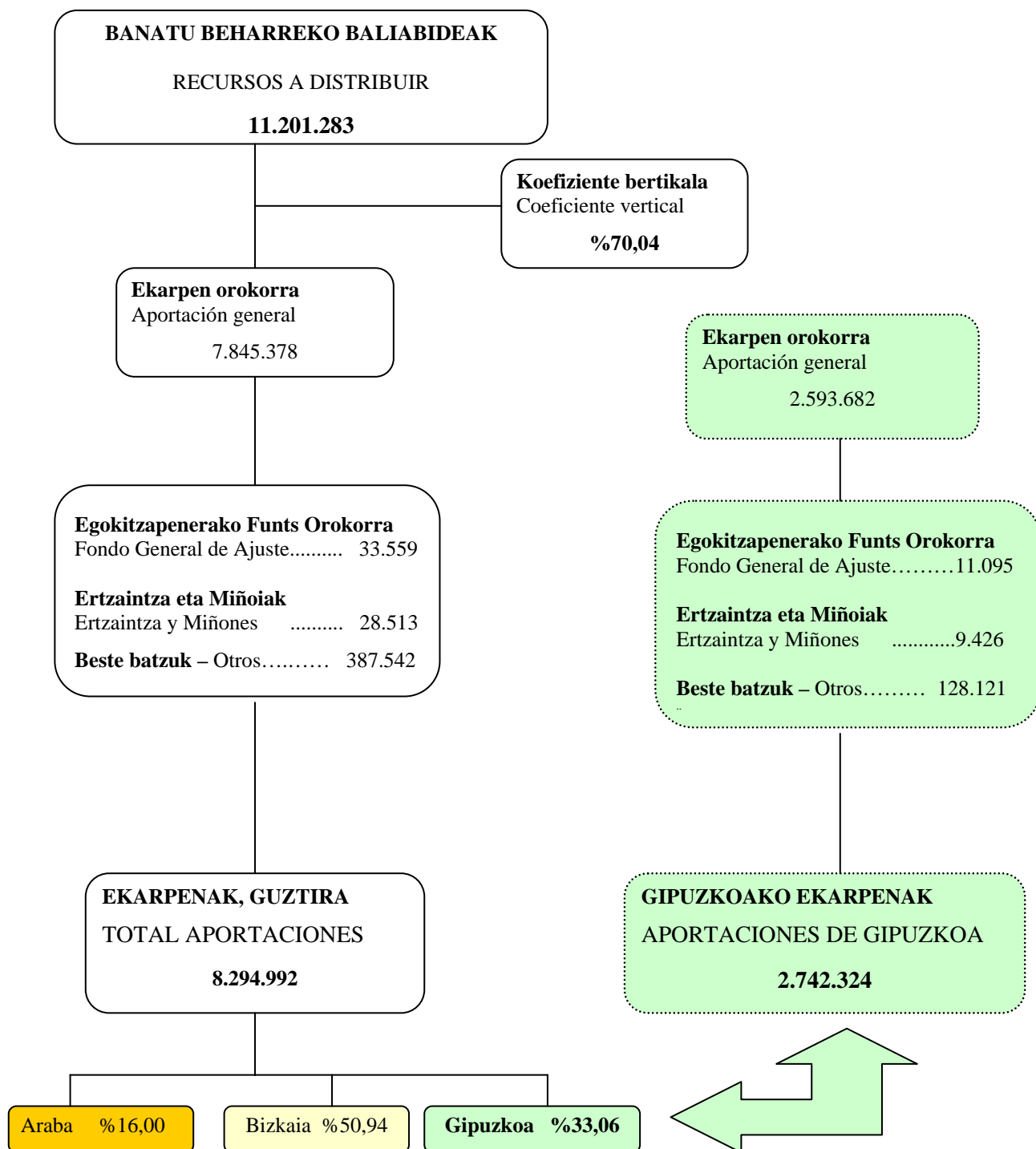

Mila eurokotan / En miles de euros



Banatu beharreko baliabideak ekitaldi bakoitzean bildutako zerga itunduekin erlazionatzen baditugu ikus daiteke epealdian %90,0 proportzio inguruari eusten zaiola. 2010ean banatu beharreko baliabideak bildutako zerga itundu guztien %94,9 dira (epealdiko altuena). 2011. urtean baliabide horiek %91,0 dira eta 2012an %93,2. 2013an jaitsiera handia izan da eta epealdiko portzentaje txikiena eman da (%90,1). Azken ekitaldian %91,2 dira.

2014an hiru foru aldundiek Eusko Jaurlaritzari ordaindu behar dizkieten ekarpen orokorren zenbateko osoa aurreko datuetatik abiatu kalkulatzeko da (ikus 8.27. grafikoa), bereizketa hau eginez:

- Ekarpen orokor gisa, ekitaldian banatu beharreko baliabide guztien portzentaje bat ordaintzen da: koefiziente bertikala, hain zuzen, 2007ko ekarpen lege berriarekin %70,44etik %70,04ra jaitsi dena.
- Honi ekarpen espezifikoak gehitzen zaizkio, ondokoak hain zuzen ere: Ertzantza eta Miñoiena (29 milioi euro) eta eskumen berrien finantzaketa (388 milioi).
- Azkenik, Egokitzapenerako Funts Orokorrak, lehengo Elkartasun Funtsak, 34 milioi euroko ekarpen gehigarria suposatzen du 2014an.

8.2.2.3. KOEFIZIENTE HORIZONTALA

Ekarpenen legeek koefiziente horizontala kalkulatzeko metodologia ere ezartzen dute. Koefiziente hori kupoari eta ekarpenei dagozkien kargak hiru foru aldundien artean banatzeko erabiltzen den portzentajea da.

Beraz, autonomia erkidegoari buruzko kalkuluak behin zehaztu ondoren, lurralde bakoitzaren karga indibiduala zein den jakiteko, aldundi bakoitzari 2014ko

Si se relacionan los recursos a distribuir con los tributos concertados recaudados en cada ejercicio, se observa que a lo largo del periodo la proporción se ha mantenido en torno al 90,0%. En 2010 los recursos a distribuir en el ejercicio representan el 94,9% del total de los tributos concertados recaudados (máximo del periodo). En el ejercicio 2011 estos recursos representan el 91,0% y en 2012 el 93,2%. En 2013 se da una bajada considerable alcanzando el valor mínimo del periodo (90,1%). En 2014 representan el 91,2%.

El total de las aportaciones generales de 2014 que corresponden al Gobierno Vasco y que han de pagar entre las tres diputaciones forales (gráfico 8.27.) se calcula a partir de los datos anteriores, diferenciándose:

- En concepto de aportación general, se abona un porcentaje del total de los recursos a distribuir en el ejercicio: el coeficiente vertical, que con la nueva ley de aportaciones de 2007 ha disminuido del 70,44% al 70,04%.
- A esto se le añaden las aportaciones específicas, las cuales se desglosan en Ertzantza y Miñones (29 millones de euros) y financiación de nuevas competencias (388 millones).
- Por último, el Fondo General de Ajuste, antiguo Fondo de Solidaridad, supone una aportación adicional de 34 millones de euros en 2014.

8.2.2.3. COEFICIENTE HORIZONTAL

En las leyes de aportaciones también se recoge la metodología para el cálculo del coeficiente horizontal, que es el porcentaje utilizado para repartir las cargas correspondientes al cupo y a las aportaciones entre las tres diputaciones forales.

Por lo tanto, una vez obtenidos los cálculos a nivel de la comunidad autónoma, para determinar la carga individual de cada territorio histórico se le aplica el porcentaje



ekitaldirako dagokion portzentajea aplikatzen zaio (8.28 grafikoa).

Kontuan eduki behar da koefiziente hori ondoko hauei aplikatzen zaiela:

- Kupoaren kasuan, ekitaldian benetan ordaindu denari, hau da, bi hauen arteko baturari:
 - Ekitaldiko kupo likidoa.
 - Aurreko ekitaldiko kupoaren likidazioa.
- Ekarpenen kasuan, lehen azaldu dugun koefiziente bertikala aplikatu ondoren lortutako balioei.

(gráfico 8.28.) de cada una de las diputaciones para el ejercicio 2014.

Ha de tenerse en cuenta que este coeficiente horizontal se aplica en :

- El cupo, sobre la cuantía realmente pagada en el ejercicio, es decir, sobre la suma de:
 - El cupo líquido del ejercicio.
 - La liquidación del cupo del ejercicio anterior.
- Las aportaciones, sobre los valores obtenidos una vez aplicado el coeficiente vertical anteriormente explicado.

GRÁFICO 8.28. GRAFIKOA
Ekarpen koefizienteak
Coeficientes de aportación





GRÁFICO 8.29. GRAFIKOA

Kupoa eta ekarpenak direla-eta egindako ordainketa eta Gipuzkoako baliabide erabilgarriak
Pago realizado en concepto de cupo y aportaciones y recursos disponibles de Gipuzkoa

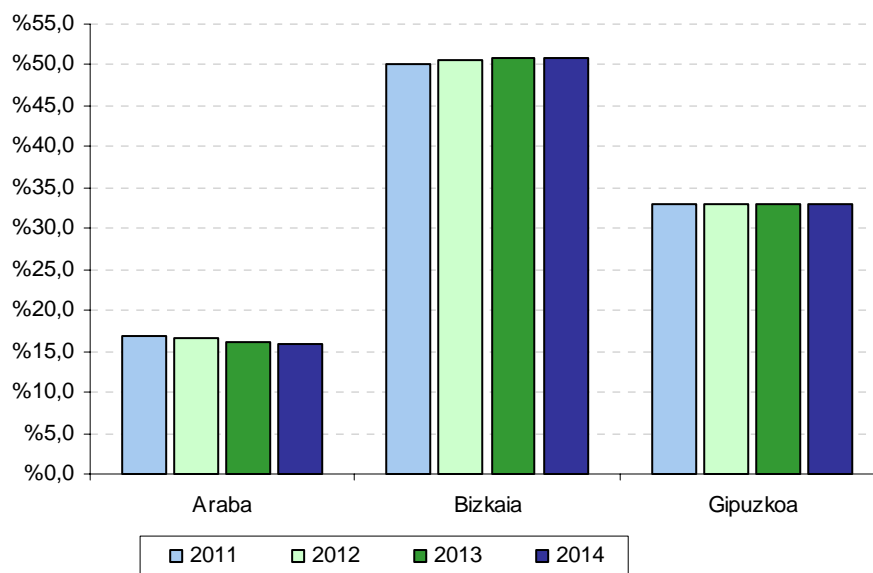
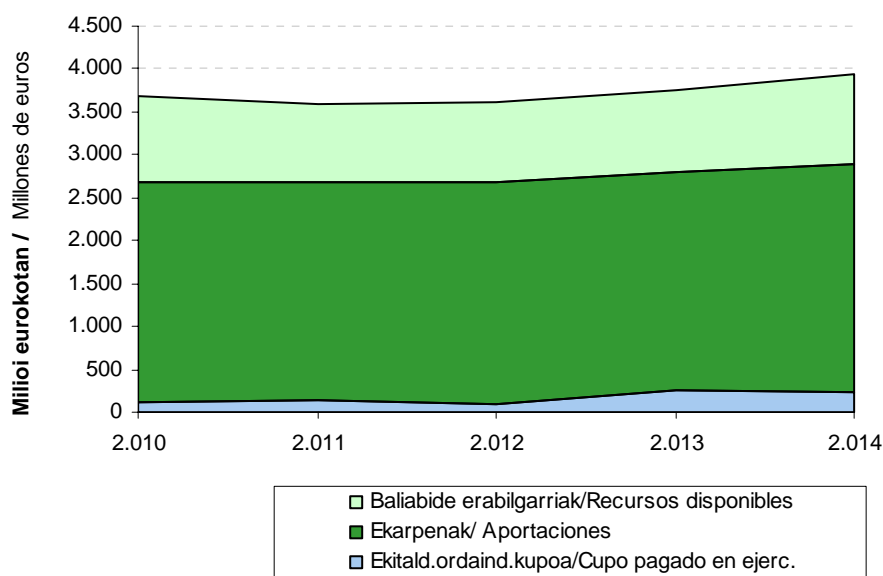

Gipuzkoako koefiziente horizontala kupoaren eta ekarpenen zenbaterako aplikatzean (8.21. eta 8.27. grafikoetan jasotakoei) Foru Aldundi honek ordaindu duen guztia lortzen da. Zerga itunduengatik bildutakoari karga horiek kentzen bazaizkio, **Gipuzkoako baliabide erabilgarriak** lortzen dira.

Epealdiko baliabide erabilgarriak 2010ean 999 milioi eurokoak izatetik 1.040 milioi eurokoak izatera pasatu dira 2014an. Kopuru horiek (8.29. grafikoa) zerga itunduengatik bildutakoaren laurdena inguru dira (%25,2-%27,1). Baliabide gehien hartzen dituen kontzeptua Eusko Jaurlaritzaren aldeko ekarpenak dira.

Zerga itunduen Gipuzkoako bilketak banaketa hau du 2014an:

- Ekitaldian ordaindutako kupoa: %5,8.
- Ekarpenak: %67,8.
- Gainerako %26,4a ekitaldiko baliabide erabilgarriak dira.

Al aplicar el coeficiente horizontal correspondiente a Gipuzkoa sobre las cuantías de cupo y aportaciones, recogidas en los gráficos 8.21. y 8.27., se obtiene el total pagado por esta Diputación Foral. Si al total recaudado por tributos concertados se le restan estas cargas, el resultado representa **los recursos disponibles de Gipuzkoa**.

Los recursos disponibles a lo largo del periodo han pasado de 999 millones de euros en 2010 a 1.040 millones en 2014. Estas cuantías (gráfico 8.29.) representan alrededor de un cuarto (25,2%-27,1%) de la recaudación por tributos concertados. El concepto que más recursos absorbe es el de las aportaciones al Gobierno Vasco.

La distribución en 2014, con respecto a la recaudación guipuzcoana de tributos concertados ha sido la siguiente:

- El cupo pagado en el ejercicio: 5,8%.
- Las aportaciones: el 67,8%.
- El restante 26,4% son los recursos disponibles del ejercicio.



GRÁFICO 8.30. GRAFIKOA
Gipuzkoako bilketaren eta ekarpenaren arteko aldea
Diferencia entre la recaudación y la aportación de Gipuzkoa

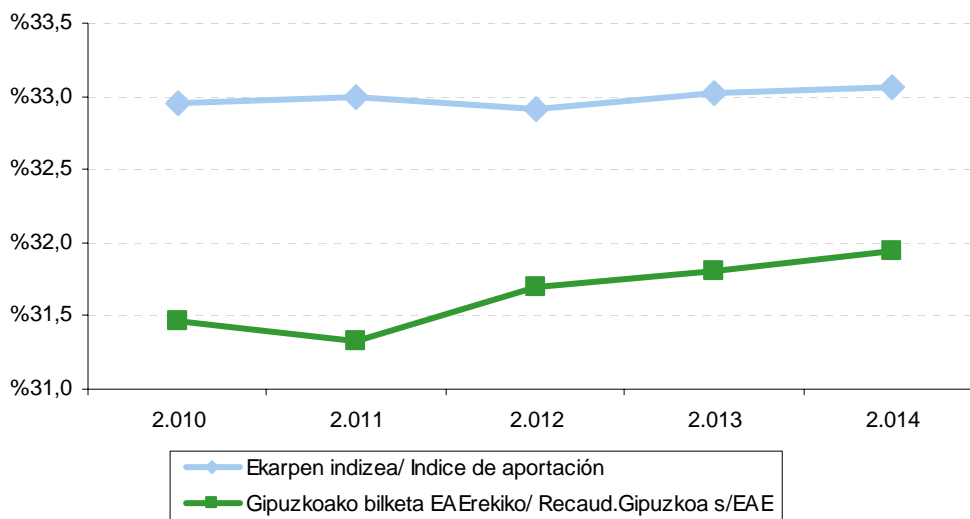

Autonomia erkidegoa Estatuarekin alderatzean ikusten genuen bezala, hemen ere **diferentziak** ageri dira ondoko hauen artean:

- Gipuzkoak kopuru osoarekiko bildutakoaren eta
- Dagokion ekarpen indizearen artean.

Diferentzia horiek ikusita uler daiteke zergatik aldatzen diren urte bateko baliabide erabilgarriak aurreko urtearen aldean. Horrela:

- Diferentzia hori positiboa bada, baliabideak sortzen dira Gipuzkoaren alde, beste bi lurraldeekin konparatuta bildu duena karga orokorrei egiten dien ekarpena baino handiagoa izan delako.
- Aldiz, diferentzia negatiboa bada, baliabideak galtzen dira.

8.30. grafikoan jasotzen denez, Gipuzkoako zergabilketak EAEn bildutako zerga itundu guztiekiko hartzen duen portzentajea ekarpen indizea baino

Al igual que pasaba con la comunidad autónoma con respecto al Estado, existen **diferencias** entre:

- La parte recaudada por Gipuzkoa respecto al total.
- El índice de aportación correspondiente.

Estas diferencias explican las variaciones de un año con respecto al anterior en cuanto a los recursos disponibles. Así:

- En caso de que la diferencia sea positiva, se generan recursos a favor de Gipuzkoa ya que, con respecto a los otros dos territorios históricos, ha recaudado más de lo que aporta a las cargas generales.
- Si la diferencia es negativa, se produce una pérdida de recursos.

Según recoge el gráfico 8.30., el porcentaje que representa la recaudación guipuzcoana sobre el total de los tributos concertados recaudado en la CAPV ha sido



txikiagoa da: aldundi honek egindako ekarpena bildutakoa baino handiagoa izan da eta, horren ondorioz, baliabideak galdu ditu.

inferior al índice de aportación que le correspondía: esta diputación ha aportado en mayor proporción que su recaudación por lo que ha sufrido una pérdida de recursos.

8.2.2.4. UDALAK FINANTZATZEKO FORU FONDOA

Aldundi bakoitzeko sarrerei kupoarengatik eta ekarpenengatik ordaindu beharreko zenbatekoa kentzen bazaie lurralde bakoitzeko baliabideak lortzen dira. Baliabide horiek honetarako erabili behar dira:

- Udalak finantzatzeko.
- Foru aldundi bakoitzaren kudeaketa propioarako.

Baliabideak Udalak Finantzatzeko Foru Fondoaren bitartez banatzen dira udalerrien artean, eta kalkulua lurralde historiko bakoitzeko araudiaren arabera ezartzen da.

8.31. grafikoan ikusgai jarri da zein izan den Gipuzkoari dagokionez **Udalak Finantzatzeko Foru Fondoa** 2014an. Fondoak kupoari eta ekarpenei dagozkien kopuruak jasotzen ditu, ekitaldiko koefiziente horizontala behin aplikatuta. Honako kalkuluak egin behar dira:

- Banatu beharreko baliabideak: aldundi honek bildutako zerga itunduei interesak gehitzen zaizkie.
- Eraitza horretatik kopuru hauek kentzen dira:
 - Aldundiak ordaindutako kupoa.
 - Ordaindutako ekarpenak (orokorra zein bereziak).
 - Elkartasun Funtsa.
 - EFPK konpentsazioak
 - DFi kenkaria.
- Eraitza lurraldeak udalen eta

8.2.2.4. EL FONDO FORAL DE FINANCIACIÓN MUNICIPAL

Si a los ingresos de cada diputación se detrae la cuantía que han de pagar por cupo y aportaciones, se obtienen los recursos de cada territorio. Estos recursos han de destinarse a:

- La financiación de los distintos municipios.
- La gestión propia de cada diputación foral.

La distribución de los recursos entre los distintos municipios se realiza a través del Fondo Foral de Financiación Municipal, siendo su cálculo dependiente de la normativa foral de cada territorio histórico.

El Fondo Foral de Financiación Municipal de Gipuzkoa para 2014 (gráfico 8.31.) presenta las cuantías del cupo y las aportaciones una vez aplicado el coeficiente horizontal del ejercicio. Los cálculos a realizar son los siguientes:

- Los recursos a distribuir: a los tributos concertados recaudados por esta diputación se le añaden los intereses.
- A este total se le restan las deducciones:
 - El cupo pagado por la Diputación.
 - Las aportaciones (general y específicas) abonadas.
 - El Fondo de Solidaridad.
 - Las compensaciones del CVFP
 - La deducción DFi.
- El resultado son los recursos del territorio a



- Aldundiaren artean banatzeko dituen baliabideak dira.
- 2014. urtean, aurreko emaitzaren %58,0 Gipuzkoako udalerrietara doa.
 - Zenbateko horri aurretik kendu diren eta Foru Aldundiak bakar-bakarrik finantzatu behar dituen kontzeptuak gehitzen zaizkio.
- distribuir entre los municipios y la Diputación.
- A los municipios guipuzcoanos se destina, en 2014, el 58,0% del resultado anterior.
 - A dicho importe se le añade la parte correspondiente a los conceptos deducidos anteriormente y cuya financiación ha de ser soportada únicamente por la Diputación Foral.



GRÁFICO 8.31. GRAFIKOA

Udalak Finantzatzeko Foru Fondoa. Udalek duten partaidetzaren kalkulua

Fondo Foral de Financiación Municipal. Cálculo de la participación de los ayuntamientos
 2014

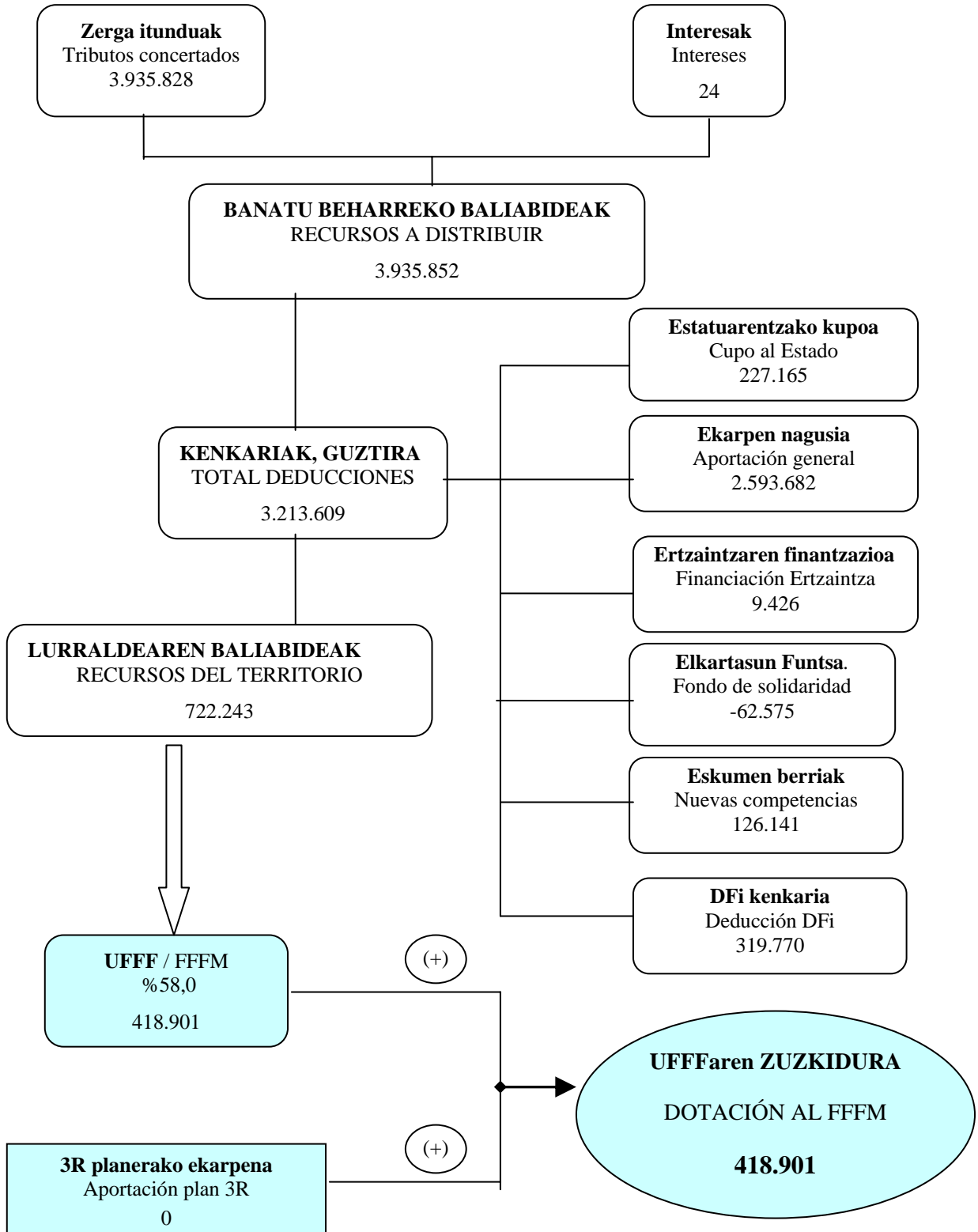

Mila eurokotan / En miles de euros



Epealdian zehar, **Udalak Finantzatzeko Foru Fondoaren zuzkidurak** 2013an %0,1 jaitsi dira, eta 2011an ere jaitsi egin dira (-%9,3). 2012an gora egiten dute (+%8,2) eta 2014. urtean ere gora egiten dute (+%8,9).

A lo largo del periodo, **la dotación al Fondo Foral de Financiación Municipal** disminuye en 2013 el 0,1% y en 2011 (-9,3%), para aumentar en 2012 (+8,2%) y en 2014 (+8,9%).

GRÁFICO 8.32. GRAFIKOA

Lurraldeko baliabideen eta Udalak Finantzatzeko Foru Fondoaren zuzkiduraren bilakaera
Evolución de los recursos del Territorio y de la dotación al Fondo Foral de Financiación Municipal

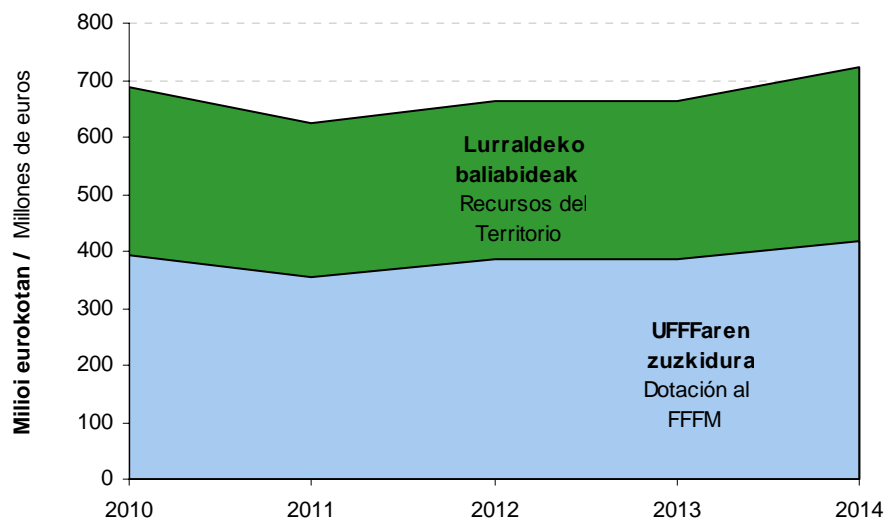

2011. urtea salbuespena da: baliabideak (-%2,3) kenkariak baino gehiago jaitsi dira (-%0,7), beraz, lurraldearen baliabideak %9,3 jaitsi dira. Ekitaldi horretan fondoaren zuzkidura portzentaje berdinean jaitsi da (-%9,3). Guztira, Udalak Finantzatzeko Foru Fondoaren zuzkidura 356 milioi euro da 2011an.

El 2011 es una excepción en cuanto a la disminución de los recursos (-2,3%) frente a las deducciones (-0,7%), por lo que los recursos del territorio decrecen un 9,3%. En este ejercicio la dotación al Fondo decrece en el mismo porcentaje (-9,3%). En total la dotación al Fondo Foral de Financiación Municipal asciende a 356 millones de euros en 2011.

2012. urtea salbuespena da: baliabideak (+%0,5) igo egin dira eta kenkariak aldiz jaitsi egin dira (-%0,7), beraz, lurraldearen baliabideak %6,2 igo dira. Ekitaldi horretan fondoaren zuzkidura portzentaje gehiago igo da (+%8,2). Guztira, Udalak Finantzatzeko Foru Fondoaren zuzkidura 385 milioi euro da 2012an.

El 2012 es una excepción en cuanto al aumento de los recursos (+0,5%) frente a la disminución de las deducciones (-0,7%), por lo que los recursos del territorio aumentan un 6,2%. En este ejercicio la dotación al Fondo aumenta en un porcentaje mayor (+8,2%). En total la dotación al Fondo Foral de Financiación Municipal asciende a 385 millones de euros



2013. urtea salbuespena da: baliabideak (+%3,7) igo egin dira eta kenkariak aldiz gehiago igo dira (+%4,5), beraz, lurraldearen baliabideak %0,1 igo dira. Ekitaldi horretan fondoaren zuzkidura % 0,1 jaitسي da, aurreko ekitaldian estatu laguntzei zegokien erregularizazioaren eraginez. Guztira, Udalak Finantzatzeko Foru Fondoaren zuzkidura 385 milioi euro da 2013an.

Azken ekitaldia salbuespena da: baliabideak (+%5,0) igo egin dira eta kenkariak aldiz gutxiago igo dira (+%4,1), beraz, lurraldearen baliabideak %8,9 igo dira. Ekitaldi horretan fondoaren zuzkidura portzentaje berdinean igo da. Guztira, Udalak Finantzatzeko Foru Fondoaren zuzkidura 419 milioi euro da 2014an.

8.2.3. GIPUZKOAKO FORU ALDUNDIARI EGOTZITAKO ZERGA ITUNDUAK

Ekitaldi bakoitzean biltzen diren zerga itunduetatik, zati handi bat erakundeekiko konpromisoer aurre egiteko erabiltzen da, eta beste zatia Foru Aldundiaren kudeaketa propiora bideratzen da. Azken zati hori GFARI egotzitako zerga itunduak direla esaten da.

8.33. grafikoak erakusten du nola banatu diren bildutako zergak egotzitako zerga itunduen eta erakundeekiko konpromisoengatik benetan ordaindutakoaren artean:

- Benetan ordaindutako kupoa.
- Ekarpinak.
- Udalak Finantzatzeko Foru Fondoa.

Erakundeekiko konpromisoek %80,0 inguruko pisua dute Foru Aldundiaren bilketan.

en 2012.

El 2013 es una excepción en cuanto al aumento de los recursos (+3,7%) frente al aumento mayor de las deducciones (+4,5%), por lo que los recursos del territorio aumentan un 0,1%. En este ejercicio la dotación al Fondo disminuye (-0,1%) debido al ajuste por las ayudas de estado realizado en el ejercicio anterior. En total la dotación al Fondo Foral de Financiación Municipal asciende a 385 millones de euros en 2013.

El último ejercicio es una excepción en cuanto al aumento de los recursos (+5,0%) frente al aumento menor de las deducciones (+4,1%), por lo que los recursos del territorio aumentan un 8,9%. En este ejercicio la dotación al Fondo aumenta en la misma proporción. En total la dotación al Fondo Foral de Financiación Municipal asciende a 419 millones de euros en 2014.

8.2.3. TRIBUTOS CONCERTADOS IMPUTADOS A LA DFG

De los tributos concertados recaudados en cada ejercicio, una parte muy importante hace frente a los distintos compromisos institucionales, y es la cuantía restante la que se destina a la gestión propia de la Diputación Foral. A esta parte es a la que se considera como tributos concertados imputados a la DFG.

El gráfico 8.33. presenta cómo se distribuyen los tributos recaudados entre los tributos concertados imputados y las cuantías realmente pagadas en concepto de compromisos institucionales:

- El cupo realmente pagado.
- Las aportaciones.
- El Fondo Foral de Financiación Municipal.

El peso de los compromisos institucionales con respecto a la recaudación de la Diputación Foral es en torno al 80,0%.



GRÁFICO 8.33. GRAFIKOA
Bildutako zerga itunduen banaketa
Distribución de los tributos concertados recaudados

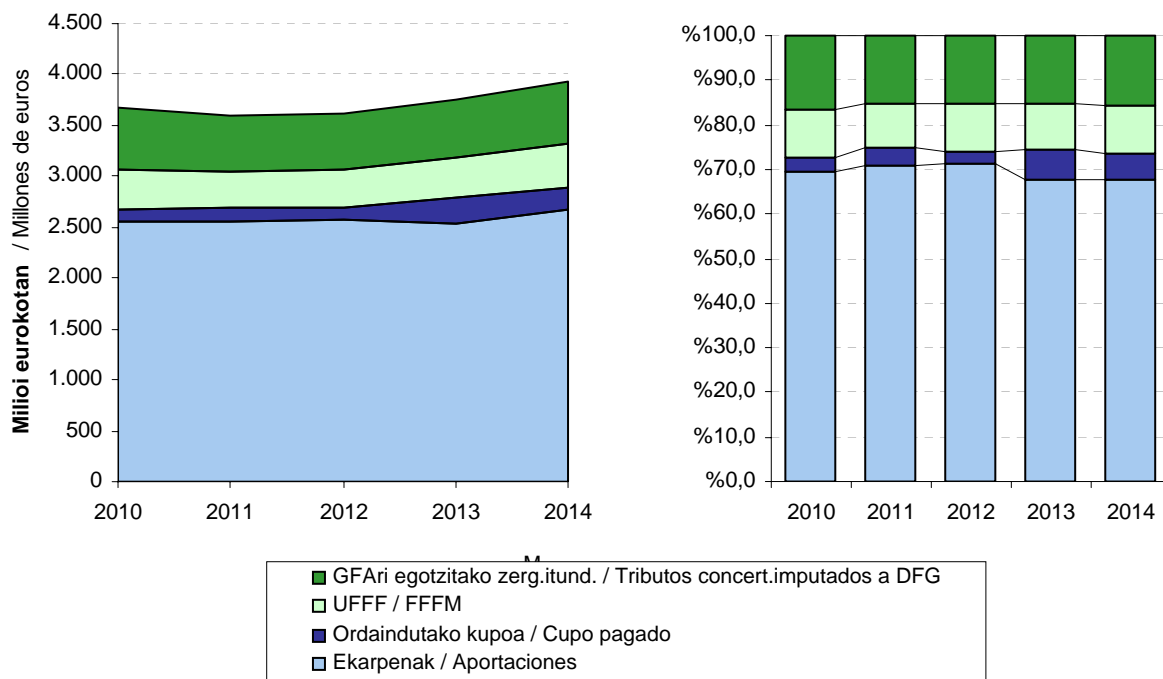

Kontzeptu bakoitza aztertuz gero, ikus daiteke ordaindutako kupoaren aldakortasuna ekarpenek ageri dutenarekin konpensatzen dela; izan ere, kalkuluaren metodologia dela-eta, ekarpenak kupoaren kontrako norabidean aldatzen dira. Aztertutako epealdian, bi kontzeptuen batuketa bildutakoaren %72,9-%74,8 da, eta urtez urte portzentaia jaitsi eta handitu ibili da. 2010. urtean epealdiko portzentajerik baxuena ematen da (%72,9), eta 2011. urtean portzentajerik altuena, %74,8koa:

- 2010ean %72,9 dira. 2011an hobekuntza nabarmena somatzen da, zergabilketaren %74,8 izan baitira (epealdiko altuena). 2012an portzentaia honek pixka bat okerrera egin du eta zergabilketaren %74,2a da. 2013an hobera egin du eta %74,5a da. 2014an pixka bat okerrera egin du eta zergabilketaren %73,6a da.

Analizando cada concepto se aprecia que la variabilidad del cupo pagado se compensa con la de las aportaciones, ya que por la propia metodología del cálculo varía en sentido contrario al cupo. En el periodo analizado, la suma de ambos conceptos pasa a representar entre un 72,9%-74,8% de la recaudación, bajando y aumentando esta proporción sucesivamente año tras año. El año 2010 alcanza el porcentaje mínimo del periodo (72,9%) y en 2011 alcanza el porcentaje máximo del periodo 74,8%:

- En 2010 suponen el 72,9%. En 2011 se produce una importante mejoría y representan el 74,8% (máximo del periodo). En 2012 empeora un poco dicho porcentaje y representa el 74,2%. En 2013 mejora y representa el 74,5%. En 2014 empeora un poco y representa el 73,6%.



Zerga itunduek eta Gipuzkoari egotzitakoek epealdian izan duten bilakaerari erreparatuz gero (ikus 8.34. grafikoa) ikusten da zerga itunduetan egotzitakoetan baino gorabehera gehiago egon arren bien tendentzia antzekoa da:

- 2011an, egotzitako zergen jaitziera itundutakoena baino nabarmenki handiagoa izan da (-%9,4 lehenen kasuan, -%2,3ren aldean, bigarrenen kasuan).
- 2012an, egotzitako zergen jaitziera itundutakoena baino nabarmenki handiagoa izan da (-%0,5 lehenen kasuan, +%0,5aren aldean, bigarrenen kasuan).
- 2013an, egotzitako zergen igoera itundutakoena baino handiagoa izan da (+%4,4 lehenen kasuan, +%3,7ren aldean, bigarrenen kasuan).
- Azken ekitaldian, egotzitako zergen igoera itundutakoena baino handiagoa izan da (+%8,7 lehenen kasuan, +%5,0ren aldean, bigarrenen kasuan).

Zerga itunduen eta egotzitako zergen arteko diferentziak gertatzen dira erakundeekiko konpromisoen bariazioa zergabilketarena ez bezalakoa delako. Bai zerga itunduek eta bai konpromisoek antzeko joera duten arren, konpromisoen barruan portaera desberdinak ikusten dira bere kalkulurako erabilitako metodologiaren ondorioz (batik bat kupoa eta ekarpenak kalkulatzeko metodologiagatik), eta portaera horiek azaltzen dute zer dela-eta gerta daitezkeen desberdintasun horiek.

Kupoari dagokionez, aldeak honako honengatik gertatu dira:

- Kupoaren eguneratze indizearen bilakaera desberdinagatik. 2014an lurraldeko baliabideen bilketa baino gehiago igo da.
- Kupoaren likidazioak urteen segidan eragiten dituen desplazamenduengatik.

La evolución de los tributos concertados y de los imputados a Gipuzkoa a lo largo del periodo (gráfico 8.34.) muestra que aunque los tributos concertados imputados sufren más altibajos que los tributos concertados, ambos presentan una tendencia similar:

- En 2011, el decrecimiento de los tributos imputados es notablemente superior al de los tributos concertados (-9,4% los primeros frente al -2,3% de los segundos).
- En 2012, el decrecimiento de los tributos imputados es notablemente superior al de los tributos concertados (-0,5% los primeros frente al +0,5% de los segundos).
- En 2013, el crecimiento de los tributos imputados es superior al de los tributos concertados (+4,4% los primeros frente al +3,7% de los segundos).
- En el último ejercicio, el crecimiento de los tributos imputados es superior al de los tributos concertados (+8,7% los primeros frente al +5,0% de los segundos).

Las diferencias existentes entre los tributos concertados y los imputados se deben a que los compromisos institucionales varían de forma diferente a la recaudación de los tributos. Aunque tanto los tributos concertados como los compromisos presentan una tendencia similar, dentro de los compromisos existen diferencias derivadas de la propia metodología de su cálculo, sobre todo del cupo y de las aportaciones, que explican las posibles diferencias.

En el cupo las diferencias se generan debido a:

- La dispar evolución del índice de actualización del cupo. En 2014 aumenta más que la recaudación de tributos del territorio.
- Los desplazamientos entre años consecutivos que produce la liquidación



2014an ordaindutako kupoa likidatutakoa baino txikiagoa izan da, 47 milioi euro, hain zuzen ere.

del cupo. En 2014 el cupo pagado ha sido inferior al liquidado, concretamente en 47 millones de euros.

GRÁFICO 8.34. GRAFIKOA
Gipuzkoari egotzitako zerga itunduak eta erakundeekiko konpromisoak. Bilakaera
Tributos concertados imputados a Gipuzkoa y compromisos institucionales. Evolución

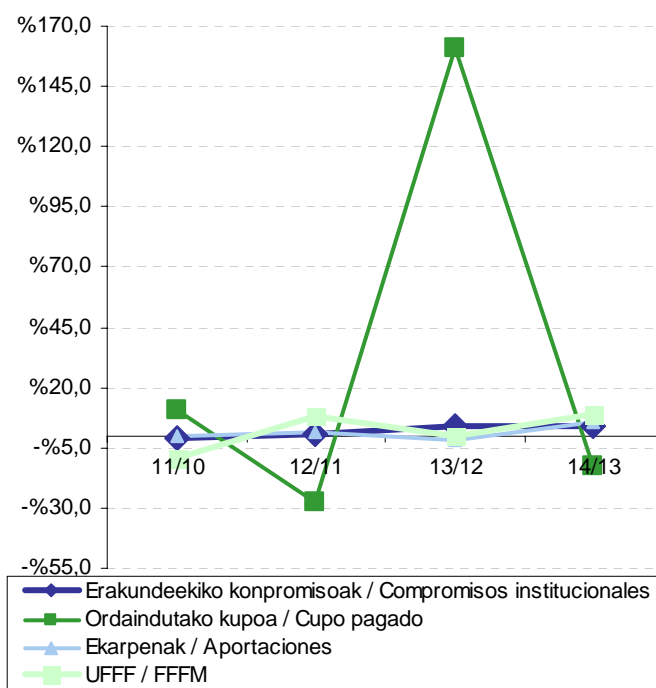
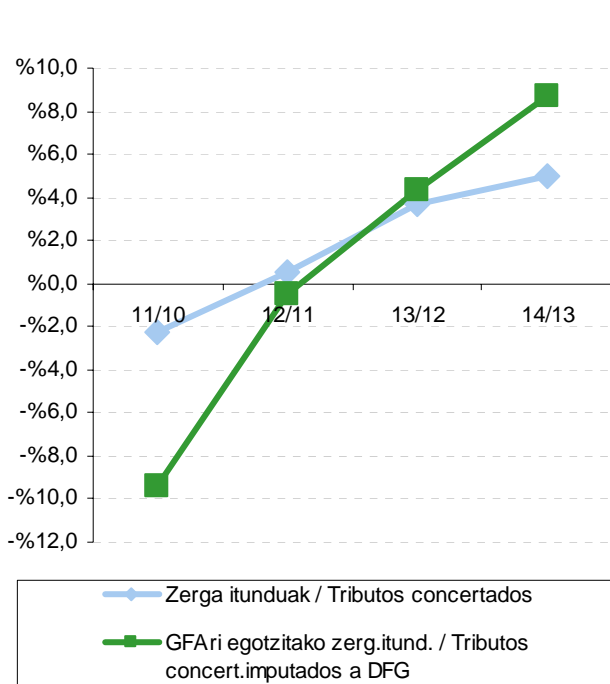

Ekarpenei dagokienez, hona hemen izandako desbideraketen jatorria:

- EAEko zerga itunduen bariazio tasa +%4,5ekoa izan da, Gipuzkoako +%8,9koa baino igoera txikiagoa.
- Gipuzkoako ekarpenaren koefiziente horizontala %33,02tik %33,06ra igo da, eta horrek lurraldeko baliabideak jaitsi ditu.

Azkenik, UFFFak %8,9ko jaitsiera izan du, lurraldeko zerga itunduena baino askoz behiago, eta horrek kupotik eta ekarpenetatik datozen baliabideen galera handitu du.

Del lado de las aportaciones las desviaciones provienen de:

- La tasa de variación de los tributos concertados de la CAPV ha sido del +4,5%, inferior al aumento del 8,9% de Gipuzkoa.
- El coeficiente horizontal de aportación de Gipuzkoa ha aumentado del 33,02% al 33,06%, disminuyendo los recursos del Territorio.

Por último, el FFFM aumenta un 8,9%, mucho más que el aumento de los tributos concertados del Territorio, por lo que aumenta el detrimento de recursos provenientes del cupo y de las



Laburbilduz, desbideratzeak sailkatu ditzakegu baliabide erabilgarrietan nola eragiten duten kontuan hartuta:

- Lurraldeari baliabideak kentzen dizkietenak:
 - Ekarpen koefiziente horizontala igotzea.
 - UFFFaren igoera zergabilketarena baino handiagoa izatea.

- Aldundiaren baliabideak gehitzen dituztenak:
 - Ekarpentak bilketa baino gutxiago igo izana.
 - Zerga itunduengatik Gipuzkoan izandako bilketa EAEn baino gehiago igo izana.
 - Kupotik datorren fluxua, 2014an ordaindutako kupoa (2013. ekitaldiko kupoaren likidazioa + 2014ko behin-behineko kupoa) 2014. ekitaldiko behin betiko kupoa baino txikiagoa izan baita.
 - Kupoaren eguneratze indizea zergabilketa baino gutxiago igotzea.

Desbideratze horiek Gipuzkoako baliabideek gehiago igotzea ekarri dute: lurraldeko zerga itunduak %5,0 igo diren bitartean, GFari egotzitako zerga itunduen bariazio tasa +%8,7koa izan da.

aportaciones.

En resumen, se pueden agrupar las distintas desviaciones según sus efectos con respecto a los recursos disponibles:

- Las que restan recursos al Territorio:
 - Aumento del coeficiente horizontal de aportación.
 - Mayor aumento del FFFM que la recaudación.

- La que aumenta los recursos de la Diputación:
 - Las aportaciones crecen menos que la recaudación.
 - Mayor aumento de la recaudación de tributos concertados en Gipuzkoa que en el total de la CAPV.
 - Flujo proveniente del cupo, dado que el importe pagado en el ejercicio (liquidación cupo ejercicio 2013 + cupo provisional 2014) es inferior al cupo definitivo correspondiente al ejercicio 2014.
 - El índice de actualización del cupo crece menos que la recaudación.

El resultado final de estas desviaciones ha sido un mayor aumento de los recursos guipuzcoanos: frente al aumento del 5,0% de los tributos concertados del Territorio, los tributos concertados imputados a la DFG experimentan una tasa de variación del +8,7%.



E.8.1. TAULA AURREKONTU PROPIOAREN BILAKAERA

CUADRO E.8.1. EVOLUCIÓN DEL PRESUPUESTO PROPIO

| KONTZEPTUA | CONCEPTO | 2011 | 2012 | 2013 | 2014 |
|---|---|------------|------------|------------|------------|
| 1.- Sarrera propio ez-finantzarioak | 1.- Ingresos propios no financieros | 708.754 | 694.112 | 673.531 | 681.070 |
| 2.- Gastu propio ez-finantzarioak | 2.- Gastos propios no financieros | 814.485 | 656.124 | 671.119 | 706.504 |
| a) Interes pasiboak | a) Intereses pasivos | 12.454 | 10.427 | 9.263 | 9.440 |
| b) Kudeaketa propiorako gastua (2-a) | b) Gastos de gestión propia (2-a) | 802.031 | 645.697 | 661.856 | 697.064 |
| 3.- Superabit / defizita (1-2) | 3.- Superávit / déficit (1-2) | -105.730 | 37.989 | 2.412 | -25.434 |
| 4.- Superabit / defizit primarioa (1-b) | 4.- Superávit / déficit primario (1-b) | -93.276 | 48.416 | 11.675 | -15.994 |
| 5.- Gipuzkoako BPG | 5.- PIB Gipuzkoa | 22.277.214 | 22.011.708 | 21.811.166 | 22.148.244 |
| 6.- Sarrera ez-finant./BPG %-tan (1/5) | 6.- Ingresos no financ./PIB en % (1/5) | 3,2 | 3,2 | 3,1 | 3,1 |
| 7.- Gastu ez-finant./BPG %-tan (2/5) | 7.- Gastos no financ./PIB en % (2/5) | 3,7 | 3,0 | 3,1 | 3,2 |
| 8.- Interes pasiboak/BPG %-tan (a/5) | 8.- Intereses pasivos/PIB en % (a/5) | 0,06 | 0,05 | 0,04 | 0,04 |
| 9.- Kudeak.propr.gast./BPG %-tan (b/5) | 9.- Gastos de gest.prop./PIB en % (b/5) | 3,6 | 2,9 | 3,0 | 3,1 |
| 10.- Superabit/defizit/BPG %-tan (3/5) | 10.- Superávit/déficit/PIB en % (3/5) | -0,5 | 0,2 | 0,0 | -0,1 |
| 11.- Super./def.primar./BPG %-tan (4/5) | 11.- Super./déf.primar./PIB en % (4/5) | -0,4 | 0,2 | 0,1 | -0,1 |

Zenbatekoa mila eurokotan / Importe en miles de euros



E.8.2 TAULA EGOERA FINANZARIO GARBIAREN ETA OSAGAIEN BILAKAERA

CUADRO E.8.2. EVOLUCIÓN DE LA POSICIÓN FINANCIERA NETA Y SUS COMPONENTES

| KONTZEPTUA | CONCEPTO | 31/12/2010 | 31/12/2011 | 31/12/2012 | 31/12/2013 | 31/12/2014 |
|---|--|------------|------------|------------|------------|------------|
| 1. Erabilgarria | 1. Disponible | 62.105 | 77.650 | 40.006 | 31.659 | 13.311 |
| Diruzaintza | Tesorería | 61.826 | 77.417 | 39.776 | 31.343 | 13.040 |
| Kutxako aurrerakinak | Anticipos a caja | 278 | 233 | 230 | 316 | 270 |
| Aldi baterako inbertsio finantzarioak | Inversiones financieras temporales | 0 | 0 | 0 | 0 | 0 |
| 2. Partaidetzak eta emandako maileguak | 2. Participaciones y préstamos concedidos | 195.135 | 176.576 | 115.745 | 117.086 | 102.213 |
| Udalentzako maileguak | Préstamos a ayuntamientos | 66.121 | 33.094 | 68 | 58 | 48 |
| Akzio eta partaidetzak | Acciones y participaciones | 94.198 | 103.713 | 104.115 | 100.582 | 100.767 |
| Langileentzako kredituak | Créditos al personal | 1.432 | 1.449 | 1.212 | 1.095 | 1.231 |
| Aurrekontuko beste aktibo batzuk | Otros activos presupuestarios | 33.017 | 38.017 | 10.000 | 15.000 | 0 |
| Aurrekontuaren doikuntzak. 8.kapitulua | Ajustes presupuestarios. Cap.8 | 367 | 303 | 350 | 351 | 167 |
| 3. Aurrekontuz kanpoko bestelako aktiboak | 3. Otros activos no presupuestarios | 217.852 | 245.629 | 261.267 | 332.919 | 310.863 |
| Aurrekontuz kanpoko zordunak | Deudores no presupuestarios | 59.942 | 51.543 | 120 | 354 | 802 |
| Aktiboa. Beste ente batzuen baliabideak | Activo. Recursos otros entes | 1.592 | 1.324 | 1.517 | 1.345 | 1.918 |
| Entitate publikoen aktiboak | Activos entidades públicas | 3.745 | 0 | 27 | 23 | 78 |
| Aktiboa. Finantzak eta ordainketak | Activo. Fianzas y depósitos. | 7 | 6 | 6 | 2 | 3 |
| Aplikatu gabeko ordainketak | Pagos pendientes de aplicación | 65 | 0 | 0 | 3 | 0 |
| Aplik.aurreeratuko sarreraren doikuntza | Ajustes ingresos de aplic.anticipada | 152.503 | 192.757 | 193.563 | 265.157 | 242.029 |
| Udalen zorra birsailkatzeagatik doikuntza | Ajuste reclasificación deuda ayuntamientos | 0 | 0 | 66.034 | 66.034 | 66.034 |
| 4. AKTIBO FINANZARIOAK GUZTIRA (1+2+3) | 4. TOTAL ACTIVOS FINANCIEROS (1+2+3) | 475.092 | 499.855 | 417.018 | 481.664 | 426.387 |
| 5. Enprestitoak eta jasotako maileguak | 5. Empréstitos y préstamos recibidos | 374.295 | 537.630 | 453.175 | 558.430 | 503.775 |
| Finantza entitateen maileguak | Préstamos de entidades financieras | 374.295 | 537.630 | 453.175 | 558.430 | 503.775 |
| Epe luzerako foru obligazioak | Obligaciones forales L/P | 0 | 0 | 0 | 0 | 0 |
| Epe laburreko kreditu lerroak | Líneas de crédito a C/P | 0 | 0 | 0 | 0 | 0 |
| Epe laburreko foru bonoak/obligazioak | Bonos/obligaciones forales a C/P | 0 | 0 | 0 | 0 | 0 |
| 6. Aurrekontuz kanpoko bestelako pasiboak | 6. Otros pasivos no presupuestarios | 18.085 | 41.729 | 31.367 | 31.618 | 16.772 |
| Foru Zor Publiko Berezia | Deuda Pública Foral Especial | 0 | 0 | 0 | 0 | 0 |
| Aurrekontuaren doikuntza. 9.kapitulua | Ajustes presupuestarios. Cap.9 | 0 | 5.000 | 10.000 | 15.000 | 0 |
| Pasiboa. Beste ente batzuen baliabideak | Pasivo. Recursos otros entes | 5.422 | 5.881 | 5.783 | 6.828 | 5.773 |
| Entitate publikoen pasiboak | Pasivos entidades públicas | 5.031 | 5.235 | 5.068 | 4.848 | 4.816 |
| Pasiboa. Fiantzak eta gordailuak | Pasivo. Fianzas y depósitos | 1.017 | 794 | 647 | 631 | 1.169 |
| Aplikatu gabeko sarrerak | Ingresos pendientes de aplicación | 3.252 | 2.979 | 6.838 | 798 | 2.577 |
| Gainerako pasibo kontuak | Resto de cuentas de pasivo | 3.362 | 21.839 | 3.031 | 3.512 | 2.437 |
| 7. PASIBO FINANZARIOAK GUZTIRA (5+6) | 7. TOTAL PASIVOS FINANCIEROS (5+6) | 392.380 | 579.359 | 484.542 | 590.048 | 520.547 |
| 8. EGOERA FINANZARIO GARBIA (4-7) | 8. POSICIÓN FINANCIERA NETA (4-7) | 82.713 | -79.504 | -67.523 | -108.384 | -94.160 |

Zenbatekoa mila eurokotan / Importe en miles de euros



E.8.3. TAULA EGOERA FINANTZARIO GARBIAREN ETA OSAGAIEN ALDAKETAREN BILAKAERA

CUADRO E.8.3. EVOLUCIÓN DE LA VARIACIÓN DE LA POSICIÓN FINANCIERA NETA Y SUS COMPONENTES

| KONTZEPTUA | CONCEPTO | 2010 | 2011 | 2012 | 2013 | 2014 |
|---|---|----------|----------|---------|---------|---------|
| 1. Erabilgarria | 1. Disponible | -9.686 | 15.545 | -37.644 | -8.347 | -18.348 |
| Diruzaintza | Tesorería | -9.689 | 15.590 | -37.641 | -8.433 | -18.302 |
| Kutxako aurrerakinak | Anticipos a caja | 3 | -45 | -3 | 86 | -46 |
| Aldi baterako inbertsio finantzarioak | Inversiones financieras temporales | 0 | 0 | 0 | 0 | 0 |
| 2. Partaidetzak eta emandako maileguak | 2. Participaciones y préstamos concedidos | -15.405 | -18.560 | -60.831 | 1.341 | -14.873 |
| Udalentzako maileguak | Préstamos a ayuntamientos | -33.027 | -33.027 | -33.027 | -10 | -10 |
| Akzio eta partaidetzak | Acciones y participaciones | 12.035 | 9.515 | 402 | -3.533 | 185 |
| Langileentzako kredituak | Créditos al personal | -316 | 16 | -236 | -117 | 136 |
| Aurrekontuko beste aktibo batzuk | Otros activos presupuestarios | 5.859 | 5.000 | -28.017 | 5.000 | -15.000 |
| Aurrekontuaren doikuntzak. 8.kapitulua | Ajustes presupuestarios. Cap.8 | 43 | -64 | 47 | 1 | -184 |
| 3. Aurrekontuz kanpoko bestelako aktiboak | 3. Otros activos no presupuestarios | 58.814 | 27.777 | 15.638 | 71.652 | -22.056 |
| Aurrekontuz kanpoko zordunak | Deudores no presupuestarios | 59.926 | -8.399 | -51.422 | 234 | 448 |
| Aktiboa. Beste ente batzuen baliabideak | Activo. Recursos otros entes | 74 | -268 | 193 | -172 | 573 |
| Entitate publikoen aktiboak | Activos entidades públicas | 3.745 | -3.745 | 27 | -3 | 54 |
| Aktiboa. Fiantzak eta ordainketak | Activo. Fianzas y depósitos. | -11 | -1 | 0 | -3 | 0 |
| Aplikatu gabeko ordainketak | Pagos pendientes de aplicación | 13 | -64 | 0 | 3 | -3 |
| Aplik.aurreratuko sarreraren doikuntza | Ajustes ingresos de aplic.anticipada | -4.932 | 40.253 | 807 | 71.594 | -23.128 |
| Udalen zorra birsailkatzeagatik doikuntza | Ajuste reclasificación deuda ayuntamiento | 0 | 0 | 66.034 | 0 | 0 |
| 4. AKTIBO FINANTZARIOAK GUZTIRA (1+2+3) | 4. TOTAL ACTIVOS FINANCIEROS (1+2+3) | 33.722 | 24.762 | -82.837 | 64.646 | -55.277 |
| 5. Enprestitoak eta jasotako maileguak | 5. Empréstitos y préstamos recibidos | 154.462 | 163.335 | -84.455 | 105.255 | -54.655 |
| Finantza entitateen maileguak | Préstamos de entidades financieras | 154.462 | 163.335 | -84.455 | 105.255 | -54.655 |
| Epe luzerako foru obligazioak | Obligaciones forales L/P | 0 | 0 | 0 | 0 | 0 |
| Epe laburreko kreditu lerroak | Líneas de crédito a C/P | 0 | 0 | 0 | 0 | 0 |
| Epe laburreko foru bonoak/obligazioak | Bonos/obligaciones forales a C/P | 0 | 0 | 0 | 0 | 0 |
| 6. Aurrekontuz kanpoko bestelako pasiboak | 6. Otros pasivos no presupuestarios | -5.742 | 23.644 | -10.362 | 251 | -14.846 |
| Foru Zor Publiko Berezia | Deuda Pública Foral Especial | 0 | 0 | 0 | 0 | 0 |
| Aurrekontuaren doikuntza. 9.kapitulua | Ajustes presupuestarios. Cap.9 | 0 | 5.000 | 5.000 | 5.000 | -15.000 |
| Pasiboa. Beste ente batzuen baliabideak | Pasivo. Recursos otros entes | -202 | 459 | -99 | 1.045 | -1.056 |
| Entitate publikoen pasiboak | Pasivos entidades públicas | 81 | 204 | -167 | -220 | -32 |
| Pasiboa. Fiantzak eta gordailuak | Pasivo. Fianzas y depósitos | -1.746 | -223 | -147 | -16 | 538 |
| Aplikatu gabeko sarrerak | Ingresos pendientes de aplicación | -2.274 | -273 | 3.858 | -6.040 | 1.779 |
| Gainerako pasibo kontuak | Resto de cuentas de pasivo | -1.601 | 18.476 | -18.808 | 481 | -1.076 |
| 7. PASIBO FINANTZARIOAK GUZTIRA (5+6) | 7. TOTAL PASIVOS FINANCIEROS (5+6) | 148.720 | 186.979 | -94.817 | 105.506 | -69.501 |
| 8. EGOERA FINANTZARIO GARBIA (4-7) | 8. POSICIÓN FINANCIERA NETA (4-7) | -114.998 | -162.216 | 11.980 | -40.860 | 14.224 |

Zenbatekoa mila eurokotan / Importe en miles de euros



E.8.4.TAULA AURREKONTUKO ERAGIKETEN LABURPENA

CUADRO E.8.4. RESUMEN DE OPERACIONES PRESUPUESTARIAS

| AZALPENA | DENOMINACIÓN | 2010 | 2011 | 2012 | 2013 | 2014 |
|--|---|-----------|-----------|-----------|-----------|-----------|
| 1. Sarrera Arruntak | Ingresos Corrientes | 4.052.814 | 3.797.047 | 3.825.377 | 3.950.074 | 4.108.371 |
| 2. Gastu Arruntak | Gastos Corrientes | 3.891.902 | 3.716.512 | 3.670.840 | 3.813.835 | 4.014.249 |
| 3. Aurreztua (1 - 2) | Ahorro (1 - 2) | 160.912 | 80.536 | 154.537 | 136.240 | 94.122 |
| 4. Jasotako Kapital Transferentziak | Transferencias de Capital Recibidas | 42.924 | 27.344 | 11.468 | 5.547 | 16.225 |
| 5. Inbertsio Garbiak | Inversiones Netas | 197.363 | 143.957 | 76.100 | 91.886 | 89.202 |
| Inbertsioak inorenganatzea (-) | Enajenación de inversiones (-) | 77 | 978 | 731 | 206 | 248 |
| Egindako inbertsioak (+) | Inversiones realizadas (+) | 197.440 | 144.935 | 76.832 | 92.092 | 89.450 |
| 6. Ordaindutako Kapital Transferentziak | Transferencias de Capital Pagadas | 103.724 | 69.654 | 51.915 | 47.488 | 46.579 |
| 7. FINANTZIAZIORAKO AHALMENA (BEHARRA) (3+4-5-6) | CAPACIDAD (NECESIDAD) DE FINANCIACION (3+4-5-6) | -97.251 | -105.730 | 37.989 | 2.412 | -25.434 |
| 8. Itxitako ekitaldietako eragiketa ez finantzarioen deuseztapenen saldo garbia | Saldo neto de anulaciones de operaciones no financieras de ejercicios cerrados | 98 | -272 | 98 | 18 | -317 |
| 9. Egiteko dauden eragiketak ez finan- tzarioen saldo garbia | Saldo neto de operaciones no financieras pendientes de realización | 23.943 | -52.391 | -26.106 | -43.291 | 39.974 |
| 10. Jenerotan eginiko ordainketak eta sarrerak | Cobros y pagos en especie | -41.788 | -3.822 | 0 | 0 | 0 |
| 11. KAXAKO SUPERABIT (DEFIZIT) EZ FINANTZARIOA (7+8+9+10) | SUPERAVIT (DEFICIT) DE CAJA NO FINANCIERO (7+8+9+10) | -114.998 | -162.216 | 11.980 | -40.860 | 14.224 |
| 12. Finantzazko aktiboen aldaketa garbia (altxortegia ezik) | Variación neta de activos financieros (excepto tesorería) | 15.405 | 23.560 | -203 | -141 | -127 |
| (+) FAak inorengan.eta berreskuratzea | (+) Enajenación y reembolso de AA.FF. | 35.955 | 34.523 | 1.309 | 1.197 | 1.112 |
| (-) FAak eskuratzea eta eratzea | (-) Adquis. y constitución de AA.FF. | 20.550 | 10.963 | 1.512 | 1.338 | 1.239 |
| 13. Finantzazko pasiboen aldaketa garbia | Variación neta de pasivos financieros | 124.512 | 58.935 | 4.945 | 22.805 | -33.655 |
| (+) Zorra jaulkitzea eta formalizatzea | (+) Emisión y formalización de deuda | 150.000 | 88.800 | 48.570 | 76.340 | 56.100 |
| (-) Amortizazioak | (-) Amortizaciones | 25.488 | 29.865 | 43.625 | 53.535 | 89.755 |
| 14. AURREKONTUKO ERAGIKETA FINAN. ALDAKETA GARBIA (12+13) | VARIACION NETA OPERACIONES FINANCIERAS PRESUPUESTARIAS (12+13) | 139.917 | 82.495 | 4.742 | 22.664 | -33.782 |
| 15. AURREKONTU ALT XORTEGIAREN ALDAKETA (11+14) | VARIACIÓN DE TESORERÍA PRESUPUESTARIA (11+14) | 24.919 | -79.722 | 16.723 | -18.196 | -19.558 |

Zenbatekoa mila eurokotan / Importe en miles de euros



E.8.5. TAULA AURREKONTU PROPIOAREN AGITURA
CUADRO E.8.5. ESTRUCTURA DEL PRESUPUESTO PROPIO

| KONTZEPTUA | CONCEPTO | 2011 | 2012 | 2013 | 2014 | EGITURA (%) / ESTRUCTURA (%) | | | | BARIAZIOA (%) / VARIACIÓN (%) | | |
|---|--|----------|---------|---------|---------|------------------------------|-------|-------|-------|-------------------------------|-------|----------|
| | | | | | | 2011 | 2012 | 2013 | 2014 | 12/11 | 13/12 | 14/13 |
| 1.- Sarrera arrunt propioak (a+b+c+d) | 1.- Ingresos corrientes propios (a+b+c+d) | 680.432 | 681.913 | 667.778 | 664.597 | 96,0 | 98,2 | 99,1 | 97,6 | 0,2 | -2,1 | -0,5 |
| a) Zerga itunduak-erakun.art.konprom. | a) Trib.concertados-compromisos | 549.989 | 580.407 | 609.763 | 431.725 | 77,6 | 83,6 | 90,5 | 63,4 | 5,5 | 5,1 | -29,2 |
| b) Itundu gabeko bestelako zergak | b) Otros tributos no concertados | 23.164 | 22.252 | 2.355 | 203.242 | 3,3 | 3,2 | 0,3 | 29,8 | -3,9 | -89,4 | 8530,6 |
| c) Transferentzia arruntak | c) Transferencias corrientes | 106.799 | 78.556 | 55.454 | 29.326 | 15,1 | 11,3 | 8,2 | 4,3 | -26,4 | -29,4 | -47,1 |
| d) Ondare sarrerak | d) Ingresos patrimoniales | 480 | 699 | 207 | 304 | 0,1 | 0,1 | 0,0 | 0,0 | 45,5 | -70,4 | 46,8 |
| 2.- Gastu arrunt propioak (e+f) | 2.- Gastos corrientes propios (e+f) | 599.896 | 527.377 | 531.539 | 570.475 | 84,6 | 76,0 | 78,9 | 83,8 | -12,1 | 0,8 | 7,3 |
| e) Gastu finantzarioak | e) Gastos financieros | 12.454 | 10.427 | 9.263 | 9.440 | 1,8 | 1,5 | 1,4 | 1,4 | -16,3 | -11,2 | 1,9 |
| f) Kudeak.propio.gastu arruntak (1f+2f+3f) | f) Gtos corrient.de gestión propia (1f+2f+3f) | 587.442 | 516.950 | 522.276 | 561.035 | 82,9 | 74,5 | 77,5 | 82,4 | -12,0 | 1,0 | 7,4 |
| 1f) Langileria gastuak | 1f) Gastos de personal | 102.938 | 101.759 | 100.808 | 103.696 | 14,5 | 14,7 | 15,0 | 15,2 | -1,1 | -0,9 | 2,9 |
| 2f) Ondasun arrunt eta zerb. erosketa | 2f) Compra de bs corrientes y serv. | 105.232 | 100.662 | 99.529 | 104.503 | 14,8 | 14,5 | 14,8 | 15,3 | -4,3 | -1,1 | 5,0 |
| 3f) Transferentzia arrunt.-erak.art.konpr. | 3f) Transfer.corrientes-comprom. | 379.272 | 314.529 | 321.939 | 352.836 | 53,5 | 45,3 | 47,8 | 51,8 | -17,1 | 2,4 | 9,6 |
| 3.- Aurrezkia (1-2) | 3.- Ahorro (1-2) | 80.536 | 154.537 | 136.240 | 94.122 | 11,4 | 22,3 | 20,2 | 13,8 | 91,9 | -11,8 | -30,9 |
| 4.- Jaso diren kapital tranferentziak | 4.- Transferencias de capital recibidas | 27.344 | 11.468 | 5.547 | 16.225 | 3,9 | 1,7 | 0,8 | 2,4 | -58,1 | -51,6 | 192,5 |
| 5.- Inbertsio garbiak (-g+h) | 5.- Inversiones netas (-g+h) | 143.957 | 76.100 | 91.886 | 89.202 | 20,3 | 11,0 | 13,6 | 13,1 | -47,1 | 20,7 | -2,9 |
| g) Inbertsioak inorenganatzea | g) Enajenación de inversiones | 978 | 731 | 206 | 248 | 0,1 | 0,1 | 0,0 | 0,0 | -25,2 | -71,8 | 20,4 |
| h) Egindako inbertsioak | h) Inversiones realizadas | 144.935 | 76.832 | 92.092 | 89.450 | 20,4 | 11,1 | 13,7 | 13,1 | -47,0 | 19,9 | -2,9 |
| 6.- Ordaindu diren kapital tranferentziak | 6.- Transferencias de capital pagadas | 69.654 | 51.915 | 47.488 | 46.579 | 9,8 | 7,5 | 7,1 | 6,8 | -25,5 | -8,5 | -1,9 |
| 7.- SUPERABIT / DEFIZITA (3+4-5-6) | 7.- SUPERAVIT / DÉFICIT (3+4-5-6) | -105.730 | 37.989 | 2.412 | -25.434 | -14,9 | 5,5 | 0,4 | -3,7 | 135,9 | -93,6 | -1.154,3 |
| 8.- SARRERA PROPIO EZ-FINANZARIOAK GUZTIRA (1+4+g) | 8.- TOTAL INGRESOS PROPIOS NO FINANCIEROS (1+4+g) | 708.754 | 694.112 | 673.531 | 681.070 | 100,0 | 100,0 | 100,0 | 100,0 | -2,1 | -3,0 | 1,1 |
| 9.- 3/1 (%) | 9.- 3/1 (%) | 11,8 | 22,7 | 20,4 | 14,2 | | | | | | | |
| 10.- 5/f (%) | 10.- 5/f (%) | 24,5 | 14,7 | 17,6 | 15,9 | | | | | | | |
| 11.- (5-4)/f (%) | 11.- (5-4)/f (%) | 19,9 | 12,5 | 16,5 | 13,0 | | | | | | | |

Zenbatekoa mila eurokotan / Importe en miles de euros



E.8.6. TAULA SARRERAK KAPITULUKA

CUADRO E.8.6. INGRESOS POR CAPÍTULOS

| KAPITULUAK CAPÍTULOS | HASIERAKO AURREKONTUA PRESUPUESTO INICIAL 1 | ALDAKETA GARBIAK MODIFICACIO- NES NETAS 2 | TXERTAKETA INCORPORA- CIONES 3 | BEHIN BETIKO AURREKONTUA PRESUPUESTO DEFINITIVO 4=1+2+3 | ONARTUTAKO ESKUBIDEAK DERECHOS RECONOCIDOS 5 | ZERGABILKETA LIKIDOA / RECAUDACIÓN LÍQUIDA | | | KOEFIZIENTEAK / COEFICIENTES | | | | | | | |
|--------------------------------------|---|---|---|---|--|--|--------------------------------------|---------------------------|---|-------|---------|-------|-------|---------------------------|-------|--|
| | | | | | | Ekitaldi ktea. Ejerc. corriente 6 | Ekit. itxiak Ejerc. cerrados 7 | Guztira Total 8=6+7 | Hasierako aurrekont.gaineko % % s/ presupuesto inicial | | | | | B.b.aurr.gain % s/P.D. | | |
| | | | | | | | | | 2/1 | 3/1 | 4/1 | 5/1 | 8/1 | 5/4 | 6/4 | |
| 1 Zuzeneko zergak | | | | | | | | | | | | | | | | |
| Impuestos directos | 1.814.500 | 0 | 0 | 1.814.500 | 1.802.454 | 1.802.454 | 0 | 1.802.454 | 0,0 | 0,0 | 100,0 | 99,3 | 99,3 | 99,3 | 99,3 | |
| 2 Zeharkako zergak | | | | | | | | | | | | | | | | |
| Impuestos indirectos | 2.107.519 | 0 | 0 | 2.107.519 | 2.103.112 | 2.103.112 | 0 | 2.103.112 | 0,0 | 0,0 | 100,0 | 99,8 | 99,8 | 99,8 | 99,8 | |
| 3 Tasak eta bestelako sarrerak | | | | | | | | | | | | | | | | |
| Tasas y otros ingresos | 58.900 | 925 | 0 | 59.825 | 46.589 | 46.537 | 275 | 46.812 | 1,6 | 0,0 | 101,6 | 79,1 | 79,5 | 77,9 | 77,8 | |
| 4 Transferentzia arruntak | | | | | | | | | | | | | | | | |
| Transferencias corrientes | 109.657 | 30.752 | 0 | 140.409 | 155.912 | 81.806 | 87.674 | 169.480 | 28,0 | 0,0 | 128,0 | 142,2 | 154,6 | 111,0 | 58,3 | |
| 5 Ondare sarrerak | | | | | | | | | | | | | | | | |
| Ingresos patrimoniales | 100 | 0 | 0 | 100 | 304 | 239 | 2 | 242 | 0,0 | 0,0 | 100,0 | 303,7 | 241,6 | 303,7 | 239,1 | |
| SARRERA ARRUNTAK | | | | | | | | | | | | | | | | |
| INGRESOS CORRIENTES | 4.090.676 | 31.677 | 0 | 4.122.353 | 4.108.371 | 4.034.148 | 87.952 | 4.122.099 | 0,8 | 0,0 | 100,8 | 100,4 | 100,8 | 99,7 | 97,9 | |
| 6 Inbertsio errealean inorenganatzia | | | | | | | | | | | | | | | | |
| Enajenación de inversiones reales | 250 | 0 | 0 | 250 | 248 | 248 | 0 | 248 | 0,0 | 0,0 | 100,0 | 99,2 | 99,2 | 99,2 | 99,2 | |
| 7 Kapital transferentziak | | | | | | | | | | | | | | | | |
| Transferencias de capital | 4.988 | 369 | 0 | 5.357 | 16.225 | 15.961 | 443 | 16.405 | 7,4 | 0,0 | 107,4 | 325,3 | 328,9 | 302,9 | 297,9 | |
| KAPITAL SARRERAK | | | | | | | | | | | | | | | | |
| INGRESOS DE CAPITAL | 5.238 | 369 | 0 | 5.607 | 16.473 | 16.209 | 443 | 16.653 | 7,0 | 0,0 | 107,0 | 314,5 | 317,9 | 293,8 | 289,1 | |
| SARRERA EZ-FINANZARIOAK | | | | | | | | | | | | | | | | |
| INGRESOS NO FINANCIEROS | 4.095.915 | 32.046 | 0 | 4.127.960 | 4.124.844 | 4.050.357 | 88.395 | 4.138.752 | 0,8 | 0,0 | 100,8 | 100,7 | 101,0 | 99,9 | 98,1 | |
| 8 Aktibo finantzarioak | | | | | | | | | | | | | | | | |
| Activos financieros | 1.700 | 40.809 | 11.897 | 54.406 | 1.029 | 784 | 328 | 1.112 | 2.400,5 | 699,8 | 3.200,3 | 60,5 | 65,4 | 1,9 | 1,4 | |
| 9 Pasibo finantzarioak | | | | | | | | | | | | | | | | |
| Pasivos financieros | 74.100 | 0 | 0 | 74.100 | 56.100 | 56.100 | 0 | 56.100 | 0,0 | 0,0 | 100,0 | 75,7 | 75,7 | 75,7 | 75,7 | |
| SARRERA FINANZARIOAK | | | | | | | | | | | | | | | | |
| INGRESOS FINANCIEROS | 75.800 | 40.809 | 11.897 | 128.506 | 57.129 | 56.884 | 328 | 57.212 | 53,8 | 15,7 | 169,5 | 75,4 | 75,5 | 44,5 | 44,3 | |
| SARRERAK GUZTIRA | | | | | | | | | | | | | | | | |
| TOTAL DE INGRESOS | 4.171.715 | 72.855 | 11.897 | 4.256.466 | 4.181.973 | 4.107.241 | 88.723 | 4.195.965 | 1,7 | 0,3 | 102,0 | 100,2 | 100,6 | 98,2 | 96,5 | |

Zenbatekoa mila eurokotan / Importe en miles de euros



E.8.7.TAULA GASTUAK KAPITULUKA
CUADRO E.8.7. GASTOS POR CAPÍTULOS

| KAPITULUAK CAPÍTULOS | HASIERAKO AURREKONTUA PRESUPUESTO INICIAL 1 | ALDAKETA GARBIAK MODIFICACIO- NES NETAS 2 | TXERTAKETAK INCORPORA- CIONES 3 | BEHIN BETIKO AURREKONTUA PRESUPUESTO DEFINITIVO 4=1+2+3 | ONARTUTAKO BETEBEHARRAK OBLIGACIONES RECONOCIDAS 5 | ORDAINKETAK / PAGOS | | | KOEFIZIENTEAK / COEFICIENTES | | | | | | | |
|-------------------------------------|---|---|--|---|--|---|--------------------------------------|---------------------------|---|------|-------|-------|-------|---------------------------|-------|-----|
| | | | | | | Ekitaldi ktea. Ejerc. corriente 6 | Ekit. itxiak Ejerc. cerrados 7 | Guztira Total 8=6+7 | Hasierako aurrekont.gaineko % % s/ presupuesto inicial | | | | | B.b.aurr.gain % s/P.D. | | |
| | | | | | | | | | 2/1 | 3/1 | 4/1 | 5/1 | 8/1 | | 5/4 | 6/4 |
| 1 Langileri gastuak | | | | | | | | | | | | | | | | |
| Gastos de personal | 103.700 | 502 | 0 | 104.202 | 103.696 | 103.689 | 3 | 103.691 | 0,5 | 0,0 | 100,5 | 100,0 | 100,0 | 99,5 | 99,5 | |
| 2 Ondasun arrunt eta zerb. erosketa | | | | | | | | | | | | | | | | |
| Compra de bs corrientes y serv. | 104.424 | 5.659 | 0 | 110.082 | 104.503 | 93.136 | 11.860 | 104.996 | 5,4 | 0,0 | 105,4 | 100,1 | 100,5 | 94,9 | 84,6 | |
| 3 Gastu finantzarioak | | | | | | | | | | | | | | | | |
| Gastos financieros | 12.690 | -3.186 | 0 | 9.504 | 9.440 | 8.300 | 1.320 | 9.620 | -25,1 | 0,0 | 74,9 | 74,4 | 75,8 | 99,3 | 87,3 | |
| 4 Transferentzia arruntak | | | | | | | | | | | | | | | | |
| Transferencias corrientes | 3.753.909 | 46.404 | 1.637 | 3.801.950 | 3.796.610 | 3.555.487 | 215.256 | 3.770.742 | 1,2 | 0,0 | 101,3 | 101,1 | 100,4 | 99,9 | 93,5 | |
| GASTU ARRUNTAK | | | | | | | | | | | | | | | | |
| GASTOS CORRIENTES | 3.974.723 | 49.379 | 1.637 | 4.025.739 | 4.014.249 | 3.760.611 | 228.439 | 3.989.049 | 1,2 | 0,0 | 101,3 | 101,0 | 100,4 | 99,7 | 93,4 | |
| 6 Inbertsio errealak | | | | | | | | | | | | | | | | |
| Inversiones reales | 80.946 | 16.063 | 5.392 | 102.401 | 89.450 | 66.093 | 20.855 | 86.948 | 19,8 | 6,7 | 126,5 | 110,5 | 107,4 | 87,4 | 64,5 | |
| 7 Kapital transferentziak | | | | | | | | | | | | | | | | |
| Transferencias de capital | 39.591 | 7.413 | 4.868 | 51.871 | 46.579 | 30.053 | 18.478 | 48.531 | 18,7 | 12,3 | 131,0 | 117,7 | 122,6 | 89,8 | 57,9 | |
| KAPITAL GASTUAK | | | | | | | | | | | | | | | | |
| GASTOS DE CAPITAL | 120.537 | 23.476 | 10.260 | 154.272 | 136.029 | 96.146 | 39.333 | 135.479 | 19,5 | 8,5 | 128,0 | 112,9 | 112,4 | 88,2 | 62,3 | |
| GASTU EZ-FINANTZARIOAK | | | | | | | | | | | | | | | | |
| GASTOS NO FINANCIEROS | 4.095.260 | 72.855 | 11.897 | 4.180.011 | 4.150.278 | 3.856.756 | 267.772 | 4.124.528 | 1,8 | 0,3 | 102,1 | 101,3 | 100,7 | 99,3 | 92,3 | |
| 8 Aktibo finantzarioak | | | | | | | | | | | | | | | | |
| Activos financieros | 1.700 | 0 | 0 | 1.700 | 1.239 | 1.239 | 0 | 1.239 | 0,0 | 0,0 | 100,0 | 72,9 | 72,9 | 72,9 | 72,9 | |
| 9 Pasibo finantzarioak | | | | | | | | | | | | | | | | |
| Pasivos financieros | 74.755 | 0 | 0 | 74.755 | 74.755 | 74.755 | 15.000 | 89.755 | 0,0 | 0,0 | 100,0 | 100,0 | 120,1 | 100,0 | 100,0 | |
| GASTU FINANTZARIOAK | | | | | | | | | | | | | | | | |
| GASTOS FINANCIEROS | 76.455 | 0 | 0 | 76.455 | 75.994 | 75.994 | 15.000 | 90.994 | 0,0 | 0,0 | 100,0 | 99,4 | 119,0 | 99,4 | 99,4 | |
| GASTUAK GUZTIRA | | | | | | | | | | | | | | | | |
| TOTAL DE GASTOS | 4.171.715 | 72.855 | 11.897 | 4.256.466 | 4.226.272 | 3.932.751 | 282.772 | 4.215.523 | 1,7 | 0,3 | 102,0 | 101,3 | 101,1 | 99,3 | 92,4 | |

Zenbatekoa mila eurokotan / Importe en miles de euros



E.8.8.TAULA SARRERAK KONTZEPTUKA

CUADRO E.8.8. INGRESOS POR CONCEPTOS

| KONTZEPTUA | CONCEPTO | HASIERAKO AURREKONTUA PRESUPUESTO INICIAL | ALDAKETA GARBIAK MODIFICACIONES NETAS | TXERTAKETAK INCORPORACIONES | BEHIN BETIKO AURREKONTUA PRESUPUESTO DEFINITIVO | ONARTUTAKO ESKUBIDEAK DERECHOS RECONOCIDOS | ZERGABILKETA LIKIDOA RECAUDACION LIQUIDA | | |
|--|--|---|---------------------------------------|-----------------------------|---|--|--|------------------------------|------------------|
| | | | | | | | Ekitaldi ktea. Ejerc. corriente | Ekit. itxiak Ejerc. cerrados | Guztira Total |
| | | 1 | 2 | 3 | 4=1+2+3 | 5 | 6 | 7 | 8=6+7 |
| 111 Pertsona fisikoen errentaren g/zerga | Impuesto s/renta personas físicas | 1.458.300 | 0 | 0 | 1.458.300 | 1.444.632 | 1.444.632 | 0 | 1.444.632 |
| 112 Sozietateen errentaren gaineko zerga | Impuesto s/renta de sociedades | 250.300 | 0 | 0 | 250.300 | 237.186 | 237.186 | 0 | 237.186 |
| 113 Ez-egoiliarren errentaren gaineko zerga | Impuesto s/renta de no residentes | 4.900 | 0 | 0 | 4.900 | 7.559 | 7.559 | 0 | 7.559 |
| 121 Oinordetza eta dohaintzen g/ zerga | Impuesto s/sucesiones y donaciones | 38.000 | 0 | 0 | 38.000 | 34.113 | 34.113 | 0 | 34.113 |
| 123 Aberastasunaren eta Fortuna Handien g. zerga | Impuesto s/Riqueza y Grandes Fortunas | 56.000 | 0 | 0 | 56.000 | 65.010 | 65.010 | 0 | 65.010 |
| 140 Kreditu Erakundeetako Gordailuen gaineko zerga | I.s/Depósitos en las Entidades de Crédito | 0 | 0 | 0 | 0 | 4.626 | 4.626 | 0 | 4.626 |
| 150 Energiarekin zerikusia duten zergak | Impuestos carácter energético | 7.000 | 0 | 0 | 7.000 | 9.328 | 9.328 | 0 | 9.328 |
| ZUZENEKO ZERGA | IMPUESTOS DIRECTOS | 1.814.500 | 0 | 0 | 1.814.500 | 1.802.454 | 1.802.454 | 0 | 1.802.454 |
| 211 Ond. esk. eta eg. jurid. dokum. g/zerga | Imp.to.s/transm.pat. y actos juríd.documentados | 39.600 | 0 | 0 | 39.600 | 45.351 | 45.351 | 0 | 45.351 |
| 221 Balio erantsi g/zerga. Barneko gestioa | Imp.to.s/valor añadido. Gestión propia | 1.163.128 | 0 | 0 | 1.163.128 | 1.175.414 | 1.175.414 | 0 | 1.175.414 |
| 222 Balio erants.g/zerga. Doikuntza eta konp. | Imp.to.s/valor añadido.Ajuste y compensaciones | 405.316 | 0 | 0 | 405.316 | 408.713 | 408.713 | 0 | 408.713 |
| 231 Zerga bereziak | Impuestos especiales | 475.375 | 0 | 0 | 475.375 | 447.697 | 447.697 | 0 | 447.697 |
| 241 Aseguruaren gaineko zerga | Impuesto sobre seguros | 24.100 | 0 | 0 | 24.100 | 22.792 | 22.792 | 0 | 22.792 |
| 242 Joku jardueraren gaineko zerga | Imp.to. s/Actividades del Juego | 0 | 0 | 0 | 0 | 2.717 | 2.717 | 0 | 2.717 |
| 249 Bestelako zeharkako zergak | Otros impuestos indirectos | 0 | 0 | 0 | 0 | 428 | 428 | 0 | 428 |
| ZEHARKAKO ZERGA | IMPUESTOS INDIRECTOS | 2.107.519 | 0 | 0 | 2.107.519 | 2.103.112 | 2.103.112 | 0 | 2.103.112 |
| 309 Bestelako ondasunen salmenta | Venta de otros bienes | 80 | 0 | 0 | 80 | 32 | 32 | 0 | 32 |
| 311 Lizen.,bisad.,matr.edo adm.baim.izapidatzea | Tramit. licencia, visad. matric. o autoriz. admin. | 759 | 0 | 0 | 759 | 924 | 923 | 0 | 923 |
| 314 Jarduketa teknikoak | Actuaciones técnicas | 5 | 0 | 0 | 5 | 0 | 0 | 0 | 0 |
| 319 Bestelako tasak | Otras tasas | 0 | 0 | 0 | 0 | 2.201 | 2.201 | 0 | 2.201 |
| 322 Konbinaketa aleatorioak eta jokoak | Combinaciones aleatorias y juegos | 14.300 | 0 | 0 | 14.300 | 13.085 | 13.085 | 0 | 13.085 |
| 341 Inprimakien salmenta | Venta de impresos | 49 | 0 | 0 | 49 | 20 | 20 | 0 | 20 |
| 342 Publikazio era beste batzuen salmenta | Venta de publicaciones y otros efectos | 40 | 0 | 0 | 40 | 23 | 23 | 0 | 23 |
| 343 Bingo kartoiaren salmenta | Venta de cartones de bingo | 78 | 0 | 0 | 78 | 43 | 43 | 0 | 43 |
| 344 Fotokopien salmenta | Venta de fotocopias | 1 | 0 | 0 | 1 | 2 | 2 | 0 | 2 |
| 345 Lan fotometr. | Enpresen garapenaren aldeko laguntza | 0 | 0 | 0 | 0 | 0 | 0 | 0 | 0 |
| 346 Zerbitzu komunitarioak eta sozialak | Servicios comunitarios y sociales | 3.304 | 361 | 0 | 3.665 | 3.472 | 3.450 | 247 | 3.697 |
| 347 Zerbitzu ekonomikoak | Servicios económicos | 458 | 0 | 0 | 458 | 502 | 502 | 0 | 502 |
| 351 Ond.hir.errep.arloetak.z.eskuratutako dirusar. | Ingr. proc. serv. patrim. urban. y carreteras | 4 | 0 | 0 | 4 | -1 | -1 | 0 | -1 |
| 363 Suteen aurkako zerbitzuen kontribuzio berezia | Contribuc.espec.serv.ext.incendios | 2.188 | 0 | 0 | 2.188 | 0 | 0 | 0 | 0 |
| 381 Aurt. ekit. itxitako ekitaldien itzulerak | Reintegros ejerc.cerrados en epoca corriente | 1.558 | 0 | 0 | 1.558 | 931 | 929 | 0 | 929 |
| 382 Dirubilketaren proz. eta judicial kostuen itzulera | Reintegro costas proced.recaud.y judiciales | 94 | 0 | 0 | 94 | 161 | 161 | 0 | 161 |
| 391 Zerga zigorrak | Sanciones tributarias | 13.673 | 0 | 0 | 13.673 | 13.928 | 13.901 | 28 | 13.928 |
| 392 Premiamentu errekar. eta berandutza inter. | Rec. prórroga y apremio intereses de demora | 18.630 | 0 | 0 | 18.630 | 9.521 | 9.521 | 1 | 9.521 |
| 393 MUFACEKO kuota desagertua | Cuota extinguida MUFACE | 0 | 0 | 0 | 0 | 0 | 0 | 0 | 0 |
| 394 Aseguruak | Seguros | 756 | 237 | 0 | 993 | 309 | 309 | 0 | 309 |
| 396 B.ent.batz.bal.biltz.ematen den kobr. saria | Premio cobranza por rec. recur. de otros entes | 1.101 | 0 | 0 | 1.101 | 885 | 885 | 0 | 885 |
| 397 TELECO eragiketen konpentsazioak | Compensaciones operaciones TELECO | 175 | 0 | 0 | 175 | 151 | 151 | 0 | 151 |
| 399 Bestelako sarrerak | Otros ingresos diversos | 1.648 | 327 | 0 | 1.975 | 400 | 400 | 0 | 400 |
| TASAK ETA BESTELAKO SARRERAK | TASAS Y OTROS INGRESOS | 58.900 | 925 | 0 | 59.825 | 46.589 | 46.537 | 275 | 46.812 |
| 400 Administrazio Orokorreko transferentziak | Trans. corrient. de la Admon General | 11.368 | 0 | 0 | 11.368 | 29.858 | 29.858 | 0 | 29.858 |
| 401 Estatuko erakunde adm.transferentziak | Transf.de Admon instit.Estado | 28.731 | 0 | 0 | 28.731 | 19.480 | 9.121 | 13.588 | 22.709 |
| 410 FEDER transferentziak | Transferencias FEDER | 0 | 0 | 0 | 0 | 102 | 102 | 0 | 102 |
| 412 FEOGA transferentziak | Transferencias del FEOGA | 0 | 0 | 0 | 0 | 139 | 139 | 0 | 139 |
| 419 E.B. bestelako transferentziak | Otras transferencias UE | 3.000 | 0 | 0 | 3.000 | 866 | 866 | 0 | 866 |
| 450 EAEko Administrazio Orokorra | Admon General de la CAPV | 66.274 | 30.752 | 0 | 97.026 | 105.485 | 41.755 | 65.261 | 107.016 |
| 451 EAEko erakunde administrazioa | Admon Institucional CAPV | 0 | 0 | 0 | 0 | -74 | -91 | 0 | -91 |
| 461 Lurralde ente transferentziak | Transferencias de entes territoriales | 284 | 0 | 0 | 284 | 55 | 55 | 8.825 | 8.879 |



E.8.8.TAULA SARRERAK KONTZEPTUKA

CUADRO E.8.8. INGRESOS POR CONCEPTOS

| KONTZEPTUA | CONCEPTO | HASIERAKO AURREKONTUA PRESUPUESTO INICIAL | ALDAKETA GARBIAK MODIFICACIONES NETAS | TXERTAKETAK INCORPORACIONES | BEHIN BETIKO AURREKONTUA PRESUPUESTO DEFINITIVO | ONARTUTAKO ESKUBIDEAK DERECHOS RECONOCIDOS | ZERGABILKETA LIKIDOA RECAUDACION LIQUIDA | | |
|--|--|---|---------------------------------------|-----------------------------|---|--|--|------------------------------|------------------|
| | | | | | | | Ekitaldi ktea. Ejerc. corriente | Ekit. itxiak Ejerc. cerrados | Guztira Total |
| | | 1 | 2 | 3 | 4=1+2+3 | 5 | 6 | 7 | 8=6+7 |
| 462 Erakunde Administrazioa (GLH) | Admon Institucional THG | 0 | 0 | 0 | 0 | 0 | 0 | 0 | 0 |
| 470 Enpresa pribatuen transferentziak | Transferencias de empresas privadas | 0 | 0 | 0 | 0 | 0 | 0 | 0 | 0 |
| 490 E.B. estatuen transferentziak | Transferencias de países de U.E. | 0 | 0 | 0 | 0 | 2 | 2 | 0 | 2 |
| TRANSFERENTZIA ARRUNTAK | TRANSFERENCIAS CORRIENTES | 109.657 | 30.752 | 0 | 140.409 | 155.912 | 81.806 | 87.674 | 169.480 |
| 524 Epe laburrerako kreditu eta maileguen interesak | Intereses de créditos y préstamos a C/P | 1 | 0 | 0 | 1 | 126 | 126 | 0 | 126 |
| 525 Epe luzeko kreditu eta maileguen interesak | Intereses de créditos y préstamos a L/P | 0 | 0 | 0 | 0 | 124 | 62 | 0 | 62 |
| 540 Entitate finantzarioen kontuen interesak | Intereses de ctas de entidades financieras | 37 | 0 | 0 | 37 | 48 | 46 | 2 | 49 |
| 549 Beste sarrera finantzarioak | Otros ingresos financieros | 0 | 0 | 0 | 0 | 0 | 0 | 0 | 0 |
| 561 Finka hiritarren errentamenduen etekinak | Producto arrendamiento fincas urbanas | 4 | 0 | 0 | 4 | 5 | 5 | 0 | 5 |
| 570 Kontzesio administratiboak | Concesiones administrativas | 58 | 0 | 0 | 58 | 0 | 0 | 0 | 0 |
| 599 Bestelako ondarezko sarrerak | Otros ingresos patrimoniales | 0 | 0 | 0 | 0 | 0 | 0 | 0 | 0 |
| ONDARE SARRERAK | INGRESOS PATRIMONIALES | 100 | 0 | 0 | 100 | 304 | 239 | 2 | 242 |
| 600 Eraikigabeko orubeen inbertsioak inorenganatzeara | Enajenación inversiones solares sin edificar | 242 | 0 | 0 | 242 | 18 | 18 | 0 | 18 |
| 610 Higiezin inorenganatzeara | Enajenación de inmuebles | 4 | 0 | 0 | 4 | 229 | 229 | 0 | 229 |
| 612 Makineria, instalakuntzak eta tresneria inorenganatzeara | Enajenación de maquinaria, instal. y utillaje | 0 | 0 | 0 | 0 | 0 | 0 | 0 | 0 |
| 613 Garraio elementuak inorenganatzeara | Enajenación de elementos de transporte | 0 | 0 | 0 | 0 | 1 | 1 | 0 | 1 |
| 680 Higiezin inmateriala | Inmovilizado inmaterial | 4 | 0 | 0 | 4 | 0 | 0 | 0 | 0 |
| INBERTSIO ERREALEN INORENGANATZEA | ENAJENACION DE INVERSIONES REALES | 250 | 0 | 0 | 250 | 248 | 248 | 0 | 248 |
| 702 EAE transferentziak | Transferencias CAPV | 164 | 0 | 0 | 164 | 0 | 0 | 0 | 0 |
| 710 FEDER transferentziak | Transferencias del FEDER | 0 | 0 | 0 | 0 | 12.971 | 12.971 | 0 | 12.971 |
| 719 EBeko beste transferentziak | Otras transferencias UE | 3.000 | 0 | 0 | 3.000 | 1.020 | 1.020 | 0 | 1.020 |
| 751 Erakunde administrazioko transferentziak (EAE) | Transferencias administración institucional (CAPV) | 0 | 55 | 0 | 55 | 83 | 50 | 0 | 50 |
| 752 Foru Aldundiko transferentziak (EAE) | Transferencias Diputación Foral (CAPV) | 0 | 0 | 0 | 0 | 0 | 0 | 0 | 0 |
| 761 Tokiko Erakundeei transferentziak | Transferencias Entes Locales | 878 | 18 | 0 | 896 | 730 | 618 | 357 | 975 |
| 762 Erakunde Administrazioari transferentziak (GLH) | Transferencias administración institucional (THG) | 0 | 171 | 0 | 171 | 100 | 0 | 0 | 0 |
| 770 Enpresa pribatuen transferentziak | Transferencias de empresas privadas | 47 | 0 | 0 | 47 | 47 | 28 | 23 | 51 |
| 780 Familien kapital transferentziak | Transferencias de capital de familias | 899 | 0 | 0 | 899 | 1.249 | 1.249 | 0 | 1.249 |
| 781 Irabazi asmorik gabeko erakundeen transferentziak | Transferencias de instituciones sin fines lucro | 0 | 100 | 0 | 100 | 0 | 0 | 63 | 63 |
| 792 Zehaztugabeko transferentziak | Transferencias sin especificar | 0 | 25 | 0 | 25 | 26 | 26 | 0 | 26 |
| KAPITAL TRANSFERENTZIAK | TRANSFERENCIAS DE CAPITAL | 4.988 | 369 | 0 | 5.357 | 16.225 | 15.961 | 443 | 16.405 |
| 826 Kreditu itzultzea. epe laburreko mail. familiei | Reintegro crédito préstamo a c/plazo a familias | 750 | 0 | 0 | 750 | 387 | 143 | 328 | 471 |
| 827 Kreditu itzultzea. epe laburreko mail. GLHri | Reintegro crédito préstamo a c/plazo a THG | 0 | 0 | 0 | 0 | 0 | 0 | 0 | 0 |
| 834 Kreditu itzultzea. epe luzeko mail. GLHri | Reintegro crédito préstamo a L/plazo a THG | 14 | 0 | 0 | 14 | 10 | 10 | 0 | 10 |
| 836 Kreditu itzultzea. epe luzeko mail. familiei | Reintegro crédito préstamo a L/plazo a familias | 936 | 0 | 0 | 936 | 632 | 632 | 0 | 632 |
| 851 Enpresa partizipatuen akzioak itzultzea | Enajenación acciones de empresas participadas | 0 | 0 | 0 | 0 | 0 | 0 | 0 | 0 |
| 870 Diruzaintzako gerakinak | Remanente de Tesorería | 0 | 40.809 | 11.897 | 52.706 | 0 | 0 | 0 | 0 |
| 880 Erakunde publikoak. Gauzatugabeko sarrerak | Entes públicos. Ingresos pendientes | 0 | 0 | 0 | 0 | 0 | 0 | 0 | 0 |
| AKTIBO FINANZARIOAK | ACTIVOS FINANCIEROS | 1.700 | 40.809 | 11.897 | 54.406 | 1.029 | 784 | 328 | 1.112 |
| 935 Epe luzeko kred.edo mail.entit.finantzieroekin | Crédito o préstamos a l/plzo con entidades fras. | 0 | 0 | 0 | 0 | 0 | 0 | 0 | 0 |
| 990 Aurrekontuaren nibelazio eragiketarak | Operaciones nivelación del presupuesto | 74.100 | 0 | 0 | 74.100 | 56.100 | 56.100 | 0 | 56.100 |
| PASIBO FINANZARIOAK | PASIVOS FINANCIEROS | 74.100 | 0 | 0 | 74.100 | 56.100 | 56.100 | 0 | 56.100 |
| SARRERAK GUZTIRA | TOTAL DE INGRESOS | 4.171.715 | 72.855 | 11.897 | 4.256.466 | 4.181.973 | 4.107.241 | 88.723 | 4.195.965 |

Zenbatekoa mila eurokotan / Importe en miles de euros



E.8.9. TAULA GASTUAK KONTZEPTUKA
CUADRO E.8.9. GASTOS POR CONCEPTOS

| KONTZEPTUA | CONCEPTO | HASIERAKO | ALDAKETA | TXERTAKETA | BEHIN BETIKO | ONARTUTAKO | ORDAINKETAK | | |
|--|--|---------------------|----------------------|-----------------|------------------------|--------------------------|------------------|-----------------|-----------|
| | | AURREKONTUA | GARBIAK | INCORPORACIONES | AURREKONTUA | BETEBEHARRAK | PAGOS | | |
| | | PRESUPUESTO INICIAL | MODIFICACIONES NETAS | | PRESUPUESTO DEFINITIVO | OBLIGACIONES RECONOCIDAS | Ekitaldi ktea. | Ekit. itxiak | Guztira |
| | | 1 | 2 | 3 | 4=1+2+3 | 5 | Ejerc. corriente | Ejerc. cerrados | 8=6+7 |
| 100 Oinarr. ordaink. eta ordains. goi mai. karg. | Retrib. básicas y remunerac. altos cargos | 588 | 0 | 0 | 588 | 591 | 591 | 0 | 591 |
| 110 Oinarr.ordain.eta zenb.ordains.inoiz.pertson. | Retribuciones bás.y otr.rem.personal eventual | 3.652 | 0 | 0 | 3.652 | 3.662 | 3.662 | 0 | 3.662 |
| 120 Oinarritzko ordainketak. Funtzionaria | Retribuciones básicas. Funcionario | 28.231 | 500 | 0 | 28.731 | 27.053 | 27.053 | 0 | 27.053 |
| 121 Ordainketa osagarriak. Funtzionaria | Retribuciones complementarias. Funcionario | 45.858 | 0 | 0 | 45.858 | 46.508 | 46.508 | 0 | 46.508 |
| 122 Gauzen bidez ordaintzea. Funtzionaria | Retribuciones en especie. Funcionario | 5 | 0 | 0 | 5 | 0 | 0 | 0 | 0 |
| 130 Behin-betikoko laboralak. Ordainsariak | Retribuciones laborales fijos | 1.673 | 0 | 0 | 1.673 | 1.836 | 1.836 | 0 | 1.836 |
| 131 Behin-behinekoko laboralak. Ordainsariak | Retribuciones laborales eventuales | 760 | 0 | 0 | 760 | 499 | 499 | 0 | 499 |
| 160 Gizarte kuotak | Cuotas sociales | 21.092 | 0 | 0 | 21.092 | 21.765 | 21.765 | 0 | 21.765 |
| 161 Gizarte laguntzak | Prestaciones sociales | 1.311 | 0 | 0 | 1.311 | 1.116 | 1.116 | 0 | 1.116 |
| 162 Gizarte gastuak | Gastos sociales | 530 | 2 | 0 | 532 | 662 | 658 | 3 | 661 |
| LANGILERI GASTUAK | GASTOS DE PERSONAL | 103.700 | 502 | 0 | 104.202 | 103.696 | 103.689 | 3 | 103.691 |
| 201 Eraikin eta beste eraikuntzen errentamendua | Arrendamientos de edificios y otras construcc. | 1.032 | -653 | 0 | 379 | 282 | 275 | 1.556 | 1.831 |
| 202 Makinaria eta instalakuntzen errentamendua | Arrendamientos de maquin.,instalacion. y utilil. | 182 | 0 | 0 | 182 | 165 | 150 | 22 | 172 |
| 203 Garraio materialaren errentamendua | Arrendamientos de material transporte | 892 | 0 | 0 | 892 | 893 | 890 | 2 | 893 |
| 204 Mobilario eta ekipamenduen errentamendua | Arrendamiento Mobilario y enseres | 205 | 0 | 0 | 205 | 169 | 169 | 12 | 181 |
| 205 Informazio prozesu ekipoen errentamendua | Arrendamiento equipos proceso información | 18 | 0 | 0 | 18 | 16 | 16 | 0 | 16 |
| 206 Informatikako programen errentamendua | Arrendamiento programas informáticos | 0 | 0 | 0 | 0 | 0 | 0 | 0 | 0 |
| 210 Lur, ondasun eta naturearen konp. eta zaintza | Repar.y conserv. terr. bien. Natur. | 25 | 0 | 0 | 25 | 43 | 23 | 0 | 23 |
| 211 Eraikin eta beste eraikuntzen konp. eta zaintza | Repar.y cons. edificios y otras construcciones | 1.537 | -27 | 0 | 1.510 | 1.377 | 1.124 | 236 | 1.360 |
| 212 Makinaria instalakuntzen konponk. eta zaintza | Repar.y conserv.maquin., instalaciones y utilil. | 1.998 | 5 | 0 | 2.003 | 2.157 | 1.732 | 391 | 2.123 |
| 213 Garraio materialaren konponk. eta zaintza | Reparac. y conserv. material de transporte | 392 | 7 | 0 | 398 | 343 | 325 | 35 | 360 |
| 214 Mobilario eta ekipamenduen konp.eta zaintza | Reparac. y conserv. mobiliario y enseres | 348 | -10 | 0 | 338 | 408 | 367 | 35 | 402 |
| 215 Prozesu ekipoen konponk. eta zaintza | Enpresen garapenaren aldeko laguntza | 76 | 0 | 0 | 76 | 58 | 58 | 0 | 58 |
| 216 Errep., bide eta baso bideen konp.eta zaintza | Repar.y cons.carreter.,caminos y pistas for. | 30 | 4 | 0 | 34 | 18 | 15 | 123 | 138 |
| 217 Eraikuntza berezien konponketa eta zaintza | Repar.y cons.construcc. espec. | 103 | 0 | 0 | 103 | 102 | 93 | 36 | 129 |
| 219 Beste higiezin baten konponk. zaintza | Reparac. y conserv. de otro inmovilizado | 69 | 41 | 0 | 110 | 162 | 130 | 8 | 138 |
| 220 Bulegoko materiala | Material de oficina | 341 | -4 | 0 | 337 | 243 | 226 | 19 | 245 |
| 221 Hornidurak | Suministros | 8.104 | 61 | 0 | 8.165 | 7.245 | 6.482 | 790 | 7.272 |
| 222 Komunikazioak | Comunicaciones | 2.539 | 44 | 0 | 2.583 | 2.301 | 2.128 | 243 | 2.371 |
| 223 Garraioak | Transportes | 871 | -10 | 0 | 861 | 735 | 728 | 31 | 759 |
| 224 Aseguruko primak | Primas de seguros | 758 | -46 | 0 | 712 | 569 | 569 | 0 | 569 |
| 225 Zergak | Tributos | 381 | 21 | 0 | 401 | 447 | 440 | 24 | 464 |
| 226 Bestelako gastuak | Otros gastos diversos | 874 | 44 | 0 | 918 | 807 | 676 | 109 | 785 |
| 227 Profesionalak edo enpresa berezien lanak | Trab.realiz.por profesion.o empr. especializad. | 82.258 | 6.467 | 0 | 88.725 | 85.519 | 76.101 | 7.997 | 84.098 |
| 230 Dietak, lokomozioa eta lekualdaketak | Dietas, locomoción y traslados | 541 | 25 | 0 | 566 | 429 | 418 | 5 | 422 |
| 240 Zerbitzu berrien hornidura | Dotación servicios nuevos | 850 | -312 | 0 | 538 | 15 | 0 | 187 | 187 |
| ONDASUN ARRUNT ETA ZERBITZ.EROSKETA | COMPR.DE BIENES CORRIENTES Y SERVICIOS | 104.424 | 5.659 | 0 | 110.082 | 104.503 | 93.136 | 11.860 | 104.996 |
| 311 Epe luzeko baloreen interesak | Intereses valores emitidos a L/P oblig.bonos | 0 | 0 | 0 | 0 | 0 | 0 | 0 | 0 |
| 323 Epe lab.onartutako kred. eta mail.interesak.EAE | Intereses crédit.prést.reconoc. C/P CAPV | 420 | -339 | 0 | 81 | 81 | 81 | 16 | 97 |
| 325 Epe lab.onartutako kred. eta mail.int.Ent.finanz. | Intereses crédit.prést.reconoc. C/P entid.fras. | 300 | -275 | 0 | 25 | 25 | 25 | 0 | 25 |
| 331 Epe luzean onartutako kred. eta mail.inter. kanp. | Intereses crédit.prést.reconoc. L/P exterior | 1.310 | -4 | 0 | 1.306 | 1.753 | 1.360 | 381 | 1.741 |
| 333 Epe luzean onartutako kred. eta mail.int. EAE. | Intereses crédit.prést.reconoc. L/P de CAP. | 266 | -23 | 0 | 243 | 243 | 133 | 24 | 158 |
| 335 Epe luzean onartutako kred. eta mail.int.Ent.finanz. | Intereses crédit.prést.reconoc. L/P entid.fras. | 8.540 | -2.361 | 0 | 6.180 | 5.629 | 5.301 | 554 | 5.855 |
| 342 Jasotako zerbitzuengatik | Por servicios recibidos | 353 | -100 | 0 | 253 | 294 | 243 | 62 | 305 |
| 353 Produktu deribatuen gastu finantzarioak | Gastos financieros de productos derivados | 1.500 | -84 | 0 | 1.416 | 1.416 | 1.157 | 281 | 1.438 |
| 357 Berandutza interesak | Intereses de demora | 0 | 0 | 0 | 0 | 0 | 0 | 0 | 0 |
| 359 Bestelako finantza gastuak | Otros gastos financieros | 1 | 0 | 0 | 1 | 0 | 0 | 0 | 0 |
| GASTU FINANTZARIOAK | GASTOS FINANCIEROS | 12.690 | -3.186 | 0 | 9.504 | 9.440 | 8.300 | 1.320 | 9.620 |
| 400 Estatuaren transferentziak. Adm. orokorrari | Transferencias Estado a la Admón. general | 249.806 | 9.461 | 0 | 259.267 | 259.914 | 259.914 | 0 | 259.914 |
| 450 Transferentziak EAEko Adm.orokorrari | Transfer. a la Admón. grad. de la CAPV | 2.748.514 | 17.092 | 0 | 2.765.607 | 2.764.959 | 2.556.298 | 193.961 | 2.750.259 |
| 451 Transferentziak EAEko Adm.instituzionalei | Transfer. a la Admón. territorial de la CAPV | 19 | 0 | 0 | 19 | 19 | 19 | 0 | 19 |
| 452 Transferentziak EAEko Foru Aldundiei | Transferencias a Diputaciones Forales de la CAPV | 122 | 4 | 0 | 125 | 125 | 125 | 0 | 125 |
| 454 Transferentziak EAEko enpresa publikoei | Transfer. a empresas públicas CAPV | 970 | -165 | 0 | 806 | 482 | 245 | 107 | 353 |
| 459 Transferentziak EAEko beste ente publikoei | Transfer. a otros entes públicos de la CAPV | 0 | 0 | 0 | 0 | 0 | 0 | 0 | 0 |
| 460 Transferentziak GLHari. Foru erakundeak | Transferencias al THG instituciones forales | 6.733 | 0 | 0 | 6.733 | 6.733 | 6.733 | 0 | 6.733 |
| 461 Lurralde enteei eginiko transferentziak | Transferencias a entes locales | 456.662 | 2.352 | 973 | 459.987 | 459.468 | 452.572 | 7.003 | 459.575 |
| 462 Transferentziak GLHari. Org. auton.administ. | Transf. al THG organ.autón.administrativos | 14.864 | 0 | 0 | 14.864 | 14.864 | 14.864 | 100 | 14.964 |
| 469 Transferentziak GLHko beste ente publikoei | Transferencias a otros entes públicos del THG | 255 | 0 | 0 | 255 | 255 | 255 | 0 | 255 |
| 470 Enpresa pribatuei eginiko transferentziak | Transferencias a Empresas privadas | 49.154 | 1.077 | 622 | 50.853 | 48.302 | 40.529 | 4.455 | 44.984 |
| 480 Familiei eginiko transferentziak | Transferencias a familias | 79.405 | 4.398 | 0 | 83.803 | 83.096 | 83.096 | 71 | 83.167 |
| 481 Lurkuru asmorik gabeko erakundeetara egin.transf. | Transferenc.a instituciones sin fines de lucro | 121.539 | 9.533 | 42 | 131.114 | 129.984 | 116.240 | 6.848 | 123.088 |



E.8.9. TAULA GASTUAK KONTZEPTUKA
CUADRO E.8.9. GASTOS POR CONCEPTOS

| KONTZEPTUA | CONCEPTO | HASIERAKO | ALDAKETA | TXERTAKETAK | BEHIN BETIKO | ONARTUTAKO | ORDAINKETAK | | |
|--|---|---------------------|----------------------|-----------------|------------------------|--------------------------|---------------------------------|------------------------------|------------------|
| | | AURREKONTUA | GARBIAK | INCORPORACIONES | AURREKONTUA | BETEBEHARRAK | PAGOS | | |
| | | PRESUPUESTO INICIAL | MODIFICACIONES NETAS | | PRESUPUESTO DEFINITIVO | OBLIGACIONES RECONOCIDAS | Ekitaldi ktea. Ejerc. corriente | Ekit. itxiak Ejerc. cerrados | Guztira Total |
| | | 1 | 2 | 3 | 4=1+2+3 | 5 | 6 | 7 | 8=6+7 |
| 492 Bestelako transferentziak | Otras transferencias sin especificar | 25.866 | 2.653 | 0 | 28.519 | 28.408 | 24.597 | 2.710 | 27.307 |
| TRANSFERENTZIA ARRUNTAK | TRANSFERENCIAS CORRIENTES | 3.753.909 | 46.404 | 1.637 | 3.801.950 | 3.796.610 | 3.555.487 | 215.256 | 3.770.742 |
| 600 Eraiki gabeko orubeak | Solares sin edificar | 60 | 0 | 0 | 60 | 0 | 0 | 0 | 0 |
| 601 Landalur finakak | Fincas rústicas | 205 | 623 | 265 | 1.093 | 878 | 667 | 175 | 842 |
| 610 Eraikinak | Edificios | 3.992 | 2.207 | 1.727 | 7.926 | 7.442 | 6.246 | 1.281 | 7.528 |
| 611 Errepide, bide eta baso bideak | Carreteras, caminos y pistas forestales | 57.691 | 9.336 | 2.746 | 69.773 | 59.476 | 44.624 | 13.331 | 57.955 |
| 612 Eraikuntza bereziak | Construcciones especiales | 2.265 | 30 | 0 | 2.295 | 1.964 | 1.533 | 387 | 1.920 |
| 620 Makineria | Maquinaria | 526 | -30 | 0 | 496 | 395 | 103 | 230 | 334 |
| 621 Instalakuntzak | Instalaciones | 180 | 0 | 0 | 180 | 225 | 104 | 252 | 356 |
| 622 Tresnak eta lanabesak | Utiles y herramientas | 760 | 479 | 0 | 1.239 | 1.134 | 630 | 326 | 955 |
| 623 Seguritate ekipamenduak eta osagarriak | Equipos y elementos de seguridad | 57 | -1 | 0 | 56 | 43 | 10 | 43 | 54 |
| 624 Transm.,irudien erreprod. eta soinu ekipoa | Equipo de transm.reproduc.imagen y sonido | 70 | 2 | 0 | 72 | 94 | 61 | 25 | 86 |
| 630 Garraiako materiala | Material de transporte | 873 | 18 | 0 | 891 | 721 | 351 | 403 | 754 |
| 640 Mobiliarioa | Mobiliario | 352 | 5 | 112 | 469 | 378 | 220 | 109 | 329 |
| 641 Bulegoko ekipamendua | Equipos de oficina | 40 | -1 | 0 | 39 | 8 | 3 | 0 | 3 |
| 650 Informazio prozesutarako ekipamenduak | Equipos para procesos de información | 293 | 231 | 0 | 524 | 498 | 174 | 90 | 264 |
| 651 Informatikako aplikazioak | Aplicaciones informáticas | 10.686 | 842 | 96 | 11.624 | 11.442 | 8.510 | 3.466 | 11.977 |
| 660 Arte, kultura eta sustapenetako inber. | Invers.artísticas, culturales y promoc. | 778 | 98 | 0 | 876 | 878 | 790 | 116 | 906 |
| 662 Besteren higiezinatan eginiko obr. eta instalakuntzak | Obras e instalaciones en inmovilizado ajeno | 1.268 | 653 | 82 | 2.004 | 1.961 | 1.045 | 334 | 1.379 |
| 663 Besteren higiezinatan egingako obra eta instalak. | Obr. e inst. en inmov. Ajeno | 10 | 1.543 | 363 | 1.915 | 1.200 | 555 | 89 | 644 |
| 669 Bestelako higiezin materiala | Otro inmovilizado material | 79 | -58 | 0 | 21 | 2 | 2 | 17 | 18 |
| 670 Higiezin inmateriala | Inmovilizado Inmaterial | 762 | 85 | 0 | 847 | 712 | 462 | 182 | 644 |
| INBERTSIO ERREALAK | INVERSIONES REALES | 80.946 | 16.063 | 5.392 | 102.401 | 89.450 | 66.093 | 20.855 | 86.948 |
| 701 Transferentziak Estaduko Admin.Erakundeari | Transferencias a Admón Institucional del Estado | 0 | 0 | 0 | 0 | 0 | 0 | 0 | 0 |
| 750 Transferentziak EAEko Admin.Orokorriari | Transf. Admón. General CAPV | 0 | 0 | 0 | 0 | 0 | 0 | 0 | 0 |
| 751 Transferentziak EAEko Admin.Instituzionalari | Transf. Admón. Instituc. CAPV | 13 | 4 | 0 | 16 | 16 | 16 | 213 | 229 |
| 754 Transferentziak EAEko enpresa publikoei | Transf. Empr. púb. CAPV | 620 | -275 | 0 | 345 | 47 | 0 | 144 | 144 |
| 760 Transferentziak Foru Instituzioei | Transferencia Instituciones Forales | 0 | 0 | 0 | 0 | 0 | 0 | 0 | 0 |
| 761 Transferentziak GLHko lurralde enteei | Transferencias a entes territoriales THG | 17.101 | 3.053 | 4.287 | 24.441 | 22.840 | 13.199 | 10.659 | 23.858 |
| 762 Transferentziak GLHko org.auton.administratiboei | Transferencias a organ.autón.administr. THG | 1.275 | 0 | 0 | 1.275 | 1.274 | 886 | 465 | 1.351 |
| 769 Transferentziak GLHko org.auton.administratiboei | Transferencias a organ.autón.administr. THG | 0 | 0 | 0 | 0 | 0 | 0 | 0 | 0 |
| 770 Enpresa pribatuei eginiko transferentziak | Transferencias a empresas privadas | 7.874 | 3.000 | 500 | 11.374 | 10.100 | 6.580 | 2.297 | 8.877 |
| 780 Besteei eginiko transferentziak | Transferencias a otros | 5.165 | -491 | 1 | 4.675 | 4.264 | 4.035 | 1.325 | 5.360 |
| 781 Lukuru asmorik gab. erakundeei eginiko transf. | Transferenc.a instituciones sin fines de lucro | 6.950 | 1.215 | 80 | 8.245 | 8.037 | 5.337 | 3.376 | 8.713 |
| 792 Zehaztu gabeko beste transferentzia batzuk | Otras transferencias sin especificar | 593 | 907 | 0 | 1.500 | 0 | 0 | 0 | 0 |
| KAPITAL TRANSFERENTZIAK | TRANSFERENCIAS DE CAPITAL | 39.591 | 7.413 | 4.868 | 51.871 | 46.579 | 30.053 | 18.478 | 48.531 |
| 826 Epe laburreko kred. eta mail. ematea familiei | Concesión crédito.préstamo C/P a familias | 750 | -18 | 0 | 732 | 387 | 387 | 0 | 387 |
| 827 Epe laburreko kred. eta mail. ematea sozietate publikoei | Concesión crédito.préstamo C/P a sociedades pública | 0 | 0 | 0 | 0 | 0 | 0 | 0 | 0 |
| 835 Epe luzeko kred. eta mail. ematea enpresa pribatuei | Concesión crédito.préstamo L/P a empresas privadas | 0 | 0 | 0 | 0 | 0 | 0 | 0 | 0 |
| 836 Epe luzeko kred. eta mail. ematea familiei | Concesión crédito.préstamo L/P a familias | 750 | 18 | 0 | 768 | 768 | 768 | 0 | 768 |
| 850 Foru publiko enpresen akzioak erostea | Adquisición acciones empresas participadas | 0 | 0 | 0 | 0 | 0 | 0 | 0 | 0 |
| 851 Enpresa partzipatuen akzioak erostea | Adquisición acciones empresas participadas | 200 | 0 | 0 | 200 | 84 | 84 | 0 | 84 |
| 852 Enpresa ez partzipatuen akzioak erostea | Adquisición acciones empresas no participadas | 0 | 0 | 0 | 0 | 0 | 0 | 0 | 0 |
| 871 Ente publikoak. Likidatzeko dauden eskubideak | Entes públicos derechos pendientes liquidación | 0 | 0 | 0 | 0 | 0 | 0 | 0 | 0 |
| AKTIBO FINANZARIOAK | ACTIVOS FINANCIEROS | 1.700 | 0 | 0 | 1.700 | 1.239 | 1.239 | 0 | 1.239 |
| 910 Epe luzerako balioen amortizazioa. Oblig. eta bonoak | Amortización valores L/P obligaciones y bonos | 4.465 | 0 | 0 | 4.465 | 4.465 | 4.465 | 0 | 4.465 |
| 931 Kanp.emandako epe luzeko kred.eta mail.amortizatzea | Amortización créditos préstamos a L/P exterior | 0 | 0 | 0 | 0 | 3.600 | 3.600 | 0 | 3.600 |
| 935 Entitate finantz. epe luzeko kred.eta mail.amortizatzea | Amortización créditos préstamos a L/P entidades finan | 70.290 | 0 | 0 | 70.290 | 66.690 | 66.690 | 15.000 | 81.690 |
| PASIBO FINANZARIOAK | PASIVOS FINANCIEROS | 74.755 | 0 | 0 | 74.755 | 74.755 | 74.755 | 15.000 | 89.755 |
| GASTUAK GUZTIRA | TOTAL DE GASTOS | 4.171.715 | 72.855 | 11.897 | 4.256.466 | 4.226.272 | 3.932.751 | 282.772 | 4.215.523 |

Zenbatekoa mila eurokotan / Importe en miles de euros



E.8.10. TAULA KUDEAKETA PROPIOKO GASTUEN BILAKAERA FUNTZIONALA

CUADRO E.8.10. EVOLUCIÓN FUNCIONAL DEL GASTO DE GESTIÓN PROPIA

| JARDUERA DEPARTAMENTUA | ACTIVIDAD DEPARTAMENTO | 2011 | 2012 | 2013 | 2014 | % Bariozioa / Variación % | | |
|--|---|---------|---------|---------|---------|---------------------------|--------|-------|
| | | | | | | 12/11 | 13/12 | 14/13 |
| Zor publikoa | Deuda pública | 72 | 41 | 344 | 415 | -42,8 | 731,3 | 20,6 |
| Zerbitzu orokorrak | Servicios generales | 76.027 | 65.764 | 62.959 | 68.887 | -13,5 | -4,3 | 9,4 |
| Babes Zibila | Protección civil | 17.173 | 17.121 | 17.407 | 19.338 | -0,3 | 1,7 | 11,1 |
| Gizarte babeseta eta sustapena | Protección y promoción social | 395.196 | 326.001 | 317.803 | 342.096 | -17,5 | -2,5 | 7,6 |
| Gizarte izaerako herri ondasunen sorrera | Generación de bienes públicos de carácter social | 72.740 | 59.911 | 75.171 | 75.875 | -17,6 | 25,5 | 0,9 |
| Izaera ekonomikoko herri ondasunen sorrera | Generación de bienes públicos de carácter económico | 163.442 | 106.428 | 121.839 | 118.575 | -34,9 | 14,5 | -2,7 |
| Ekonomiaren erregulazio orokorra | Regulación económica de carácter general | 33.774 | 33.303 | 31.656 | 27.106 | -1,4 | -4,9 | -14,4 |
| Ekoizpen sektoreen erregulazio ekonomikoa | Regulación económica de sectores productivos | 41.627 | 35.154 | 34.679 | 44.773 | -15,6 | -1,4 | 29,1 |
| Sektore publikoaren transferentziak | Transferencias sector público | 1.980 | 1.975 | 0 | 0 | -0,3 | -100,0 | - |
| KUDEAKETA PROPIOKO GASTUA GUZTIRA | TOTAL GASTO DE GESTIÓN PROPIA | 802.031 | 645.697 | 661.856 | 697.064 | -19,5 | 2,5 | 5,3 |

Zenbatekoa mila eurokotan / Importe en miles de euros



E.8.11. TAULA GASTU HANDIAK

CUADRO E.8.11. GRANDES MASAS DE GASTO

| GASTU HANDIAK GRANDES MASAS DE GASTO | HASIERAKO | ALDAKETA | TXERTAKETAK | BEHIN BETIKO | ONARTUTAKO | ORDAINKETAK | | | KOEFIZIENTEAK | | | | | | |
|---|-------------|--------------|-------------|--------------|--------------|-----------------|-----------------|-----------|------------------------------------|-----|-------|-------|----------------|-------|------|
| | AURREKONTUA | GARBIAK | | AURREKONTUA | BETEBEHARRAK | PAGOS | | | COEFICIENTES | | | | | | |
| | PRESUPUESTO | MODIFICACIO- | INCORPORA- | PRESUPUESTO | OBLIGACIONES | Ekitaldi ktea. | Ekit. itxiak | Guztira | Hasierako aurrekontuaren gaineko % | | | | B.b.aurr.buruz | | |
| | INICIAL | NES NETAS | CIONES | DEFINITIVO | RECONOCIDAS | Ejerc.corriente | Ejerc. cerrados | Total | % s/ presupuesto inicial | | | | s/P.D. | | |
| 1 | 2 | 3 | 4=1+2+3 | 5 | 6 | 7 | 8=6+7 | 2/1 | 3/1 | 4/1 | 5/1 | 8/1 | 5/4 | 6/4 | |
| ERAKUNDEEKIKO KONPROMEZUAK | | | | | | | | | | | | | | | |
| COMPROMISOS INSTITUCIONALES | 3.413.073 | 30.702 | 0 | 3.443.774 | 3.443.774 | 3.230.965 | 197.096 | 3.428.061 | 0,9 | 0,0 | 100,9 | 100,9 | 100,4 | 100,0 | 93,8 |
| Finantz gastuak eta amortizazioak | | | | | | | | | | | | | | | |
| Gastos Financieros y Amortizaciones | 87.445 | -3.186 | 0 | 84.259 | 84.195 | 83.055 | 16.320 | 99.375 | -3,6 | 0,0 | 96,4 | 96,3 | 113,6 | 99,9 | 98,6 |
| Gastu propioaren gainerakoa | | | | | | | | | | | | | | | |
| Resto Gasto Propio | 671.197 | 45.340 | 11.897 | 728.433 | 698.303 | 618.732 | 69.356 | 688.087 | 6,8 | 1,8 | 108,5 | 104,0 | 102,5 | 95,9 | 84,9 |
| AURREKONTU PROPIOAREN GASTUAK | | | | | | | | | | | | | | | |
| GASTOS DEL PRESUPUESTO PROPIO | 758.642 | 42.153 | 11.897 | 812.692 | 782.498 | 701.786 | 85.676 | 787.462 | 5,6 | 1,6 | 107,1 | 103,1 | 103,8 | 96,3 | 86,4 |
| GUZTIRA | | | | | | | | | | | | | | | |
| TOTAL | 4.171.715 | 72.855 | 11.897 | 4.256.466 | 4.226.272 | 3.932.751 | 282.772 | 4.215.523 | 1,7 | 0,3 | 102,0 | 101,3 | 101,1 | 99,3 | 92,4 |

Zenbatekoa mila eurokotan / Importe en miles de euros



E.8.12. TAULA DEPARTAMENTUEN DIRU-SARRERAK

CUADRO E.8.12. INGRESOS POR DEPARTAMENTOS

| DEPARTAMENTUAK DEPARTAMENTOS | HASIERAKO AURREKONTUA PRESUPUESTO INICIAL 1 | ALDAKETA GARBIAK MODIFICACIO- NES NETAS 2 | TXERTAKETAK INCORPORA- CIONES 3 | BEHIN BETIKO AURREKONTUA PRESUPUESTO DEFINITIVO 4=1+2+3 | ONARTUTAKO ESKUBIDEAK DERECHOS RECONOCIDOS 5 | ZERGABILKETA LIKIDOA RECAUDACIÓN LÍQUIDA | | | KOEFIZIENTEAK COEFICIENTES | | | | | | | |
|---|---|---|--|---|--|---|----------------------------------|---------------------------|--|-----|-------|-------|-------|--------------------------|-------|--|
| | | | | | | Ekitaldi ktea. Ejerc. corriente 6 | Ekit. itxiak Ej.cerrados 7 | Guztira Total 8=6+7 | Hasierako aurrekontuaren gaineko % % s/ presupuesto inicial | | | | | B.b.aurr.buruz s/P.D. | | |
| | | | | | | | | | 2/1 | 3/1 | 4/1 | 5/1 | 8/1 | 5/4 | 6/4 | |
| 1 Diputatu Nagusia | | | | | | | | | | | | | | | | |
| Diputado General | 185 | 0 | 0 | 185 | 158 | 158 | 0 | 158 | -- | -- | -- | -- | -- | 85,5 | 85,5 | |
| 2 Kultura, Gazteria eta Kirol Departamentua | | | | | | | | | | | | | | | | |
| Dep. de Cultura, Juventud y Deporte | 2.173 | 237 | 0 | 2.410 | 2.067 | 2.017 | 0 | 2.017 | 10,9 | 0,0 | 110,9 | 95,1 | 92,9 | 85,8 | 83,7 | |
| 3 Gizarte Politikako Departamentua | | | | | | | | | | | | | | | | |
| Departamento de Política Social | 39.068 | 93 | 0 | 39.161 | 29.411 | 13.600 | 19.450 | 33.050 | 0,2 | 0,0 | 100,2 | 75,3 | 84,6 | 75,1 | 34,7 | |
| 4 Foru Administrazioiko eta Funtzio Publikoko Departamentua | | | | | | | | | | | | | | | | |
| Departamento de Administración Foral y Función Pública | 5.107 | 688 | 0 | 5.794 | 4.696 | 4.410 | 575 | 4.985 | 13,5 | 0,0 | 113,5 | 91,9 | 97,6 | 81,0 | 76,1 | |
| 5 Ogasun eta Finantza Departamentua | | | | | | | | | | | | | | | | |
| Departamento de Hacienda y Finanzas | 4.114.867 | 71.511 | 11.897 | 4.198.274 | 4.129.514 | 4.071.220 | 68.227 | 4.139.448 | 1,7 | 0,3 | 102,0 | 100,4 | 100,6 | 98,4 | 97,0 | |
| 6 Berrikuntzako, Landa Garapeneko eta Turismoko Departamentua | | | | | | | | | | | | | | | | |
| Departamento de Innovación, Desarrollo Rural y Turismo | 1.304 | 100 | 0 | 1.404 | 5.062 | 5.061 | 63 | 5.125 | 7,7 | 0,0 | 107,7 | 388,2 | 392,9 | 360,5 | 360,5 | |
| 7 Ingurumeneko eta Lurralde Antolaketako Departamentua | | | | | | | | | | | | | | | | |
| Departamento de Medio Ambiente y Ordenación del Territorio | 1.226 | 155 | 0 | 1.381 | 3.764 | 3.500 | 113 | 3.613 | 12,6 | 0,0 | 112,6 | 307,0 | 294,7 | 272,5 | 253,4 | |
| 8 Mugikortasuneko eta Bide Azpiegituretako Departamentua | | | | | | | | | | | | | | | | |
| Departamento de Movilidad e Infraestructuras Viarias | 7.786 | 71 | 0 | 7.857 | 7.302 | 7.275 | 295 | 7.570 | 0,9 | 0,0 | 100,9 | 93,8 | 97,2 | 92,9 | 92,6 | |
| 14 Batar Nagusiak | | | | | | | | | | | | | | | | |
| Juntas Generales | 0 | 0 | 0 | 0 | 0 | 0 | 0 | 0 | -- | -- | -- | -- | -- | -- | -- | |
| 95 Beste Zenbait Departamentu | | | | | | | | | | | | | | | | |
| Diversos Departamentos | 0 | 0 | 0 | 0 | 0 | 0 | 0 | 0 | -- | -- | -- | -- | -- | -- | -- | |
| GUZTIRA | | | | | | | | | | | | | | | | |
| TOTAL | 4.171.715 | 72.855 | 11.897 | 4.256.466 | 4.181.973 | 4.107.241 | 88.723 | 4.195.965 | 1,7 | 0,3 | 102,0 | 100,2 | 100,6 | 98,2 | 96,5 | |

Zenbatekoa mila eurokotan / Importe en miles de euros



E.8.13. TAULA DEPARTAMENTUEN GASTUAK

CUADRO E.8.13. GASTOS POR DEPARTAMENTOS

| DEPARTAMENTUAK DEPARTAMENTOS | HASIERAKO AURREKONTUA PRESUPUESTO INICIAL | ALDAKETA GARBIAK MODIFICACIO- NES NETAS | TXERTAKETAK INCORPORA- CIONES | BEHIN BETIKO AURREKONTUA PRESUPUESTO DEFINITIVO | ONARTUTAKO BETEBEHARRAK OBLIGACIONES RECONOCIDAS | ORDAINKETAK PAGOS | | | KOEFIZIENTEAK COEFICIENTES | | | | | | | |
|---|--|--|-------------------------------------|--|---|----------------------|--------------|-----------|------------------------------------|------|-------|-------|-------|----------------|------|-----|
| | 1 | 2 | 3 | 4=1+2+3 | 5 | Ekitaldi ktea. | Ekit. itxiak | Guztira | Hasierako aurrekontuaren gaineko % | | | | | B.b.aurr.buruz | | |
| | | | | | | Ejerc. corriente | Ej.cerrados | Total | % s/ presupuesto inicial | | | | | s/P.D. | | |
| | | | | | | | | | 6 | 7 | 8=6+7 | 2/1 | 3/1 | 4/1 | 5/1 | 8/1 |
| 1 Diputatu Nagusia | | | | | | | | | | | | | | | | |
| Diputado General | 24.604 | 4.029 | 3.928 | 32.562 | 25.664 | 20.870 | 6.455 | 27.325 | 16,4 | 16,0 | 132,3 | 104,3 | 111,1 | 78,8 | 64,1 | |
| 2 Kultura, Gazteria eta Kirol Departamentua | | | | | | | | | | | | | | | | |
| Dep. de Cultura, Juventud y Deporte | 43.536 | 247 | 1.255 | 45.039 | 44.221 | 39.031 | 6.903 | 45.934 | 0,6 | 2,9 | 103,5 | 101,6 | 105,5 | 98,2 | 86,7 | |
| 3 Gizarte Politikako Departamentua | | | | | | | | | | | | | | | | |
| Departamento de Política Social | 327.284 | 15.929 | 1.727 | 344.940 | 343.538 | 325.182 | 8.005 | 333.188 | 4,9 | 0,5 | 105,4 | 105,0 | 101,8 | 99,6 | 94,3 | |
| 4 Foru Administrazioiko eta Funtzio Publikoko Departamentua | | | | | | | | | | | | | | | | |
| Departamento de Administración Foral y Función Pública | 35.787 | 1.765 | 216 | 37.768 | 36.400 | 34.630 | 4.201 | 38.830 | 4,9 | 0,6 | 105,5 | 101,7 | 108,5 | 96,4 | 91,7 | |
| 5 Ogasun eta Finantza Departamentua | | | | | | | | | | | | | | | | |
| Departamento de Hacienda y Finanzas | 3.544.668 | 28.358 | 0 | 3.573.026 | 3.573.223 | 3.357.411 | 215.732 | 3.573.144 | 0,8 | 0,0 | 100,8 | 100,8 | 100,8 | 100,0 | 94,0 | |
| 6 Berrikuntzako, Landa Garapeneko eta Turismoko Departamentua | | | | | | | | | | | | | | | | |
| Departamento de Innovación, Desarrollo Rural y Turismo | 55.765 | 3.628 | 610 | 60.003 | 56.636 | 38.253 | 13.529 | 51.783 | 6,5 | 1,1 | 107,6 | 101,6 | 92,9 | 94,4 | 63,8 | |
| 7 Ingurumeneko eta Lurralde Antolaketako Departamentua | | | | | | | | | | | | | | | | |
| Departamento de Medio Ambiente y Ordenación del Territorio | 29.519 | 2.965 | 950 | 33.434 | 29.673 | 23.975 | 4.671 | 28.646 | 10,0 | 3,2 | 113,3 | 100,5 | 97,0 | 88,8 | 71,7 | |
| 8 Mugikortasuneko eta Bide Azpiegituretako Departamentua | | | | | | | | | | | | | | | | |
| Departamento de Movilidad e Infraestructuras Viarias | 103.705 | 15.933 | 3.210 | 122.848 | 110.184 | 86.665 | 23.276 | 109.941 | 15,4 | 3,1 | 118,5 | 106,2 | 106,0 | 89,7 | 70,5 | |
| 14 Batzar Nagusiak | | | | | | | | | | | | | | | | |
| Juntas Generales | 6.733 | 0 | 0 | 6.733 | 6.733 | 6.733 | 0 | 6.733 | -- | -- | -- | -- | -- | -- | -- | |
| 95 Beste Zenbait Departamentu | | | | | | | | | | | | | | | | |
| Diversos Departamentos | 113 | 0 | 0 | 113 | 0 | 0 | 0 | 0 | -- | -- | -- | -- | -- | -- | -- | |
| GUZTIRA | | | | | | | | | | | | | | | | |
| TOTAL | 4.171.715 | 72.855 | 11.897 | 4.256.466 | 4.226.272 | 3.932.751 | 282.772 | 4.215.523 | 1,7 | 0,3 | 102,0 | 101,3 | 101,1 | 99,3 | 92,4 | |

Zenbatekoa mila eurokotan / Importe en miles de euros



E.8.14. TAULA GASTU PROGRAMAK
CUADRO E.8.14. PROGRAMAS DE GASTO

| PROGRAMAK | PROGRAMAS | HASIERAKO AURREKONTUA PRESUPUESTO INICIAL | ALDAKETA GARBIAK MODIFICACIONES NETAS | TXERTAKETAK INCORPORACIONES | BEHIN BETIKO AURREKONTUA PRESUPUESTO DEFINITIVO | ONARTUTAKO BETEBEHARRAK OBLIGACIONES RECONOCIDAS | ORDAINKETAK PAGOS | | |
|--|--|---|---------------------------------------|-----------------------------|---|--|--------------------------------|------------------------------|------------------|
| | | | | | | | Ekitaldi ktea Ejerc. corriente | Ekit. itxiak Ejerc. cerrados | Guztira Total |
| | | 1 | 2 | 3 | 4=1+2+3 | 5 | 6 | 7 | 8=6+7 |
| 01 010 Departamentuko idazkaritza teknikoak | Secretaría Técnica Departamento | 208 | 0 | 0 | 208 | 214 | 214 | 0 | 214 |
| 01 100 Diputatu Nagusiaren Kabinetea | Gabinete del Diputado General | 5.456 | -166 | 2.403 | 7.693 | 6.544 | 5.187 | 2.785 | 7.972 |
| 01 110 Herritarren partaidetzara | Participación Ciudadana | 774 | 45 | 0 | 819 | 804 | 529 | 431 | 960 |
| 01 200 Euskararen Normalkuntza | Normalización del Euskera | 5.422 | 434 | 80 | 5.936 | 5.871 | 4.962 | 588 | 5.550 |
| 01 300 Berdintasuna | Igualdad | 1.274 | 18 | 0 | 1.292 | 1.289 | 1.261 | 107 | 1.368 |
| 01 400 Migrazio eta aniztasuna | Migración y Diversidad | 832 | 0 | 0 | 832 | 753 | 674 | 147 | 821 |
| 01 500 Komunikazioa | Comunicación | 1.597 | 321 | 0 | 1.918 | 1.881 | 1.570 | 306 | 1.876 |
| 01 600 Giza eskubideak eta Oroimen Historikoa | Derechos Humanos y Memoria Histórica | 869 | 0 | 0 | 869 | 708 | 700 | 202 | 902 |
| 01 700 Lurraldearen garapena | Desarrollo Territorial | 8.172 | 3.378 | 1.445 | 12.995 | 7.601 | 5.773 | 1.889 | 7.662 |
| DIPUTATU NAGUSIA | DIPUTADO GENERAL | 24.604 | 4.029 | 3.928 | 32.562 | 25.664 | 20.870 | 6.455 | 27.325 |
| 02 010 Kultura, Gazteria eta Kiroletako Zerbitzu Orokorrak | Servicios Generales de Cultura, Juventud y Deporte | 3.689 | 54 | 0 | 3.744 | 3.769 | 3.507 | 359 | 3.866 |
| 02 100 Ondare Historiko-Artistikoa | Patrimonio Histórico-Artístico | 2.275 | 688 | 0 | 2.962 | 2.918 | 2.498 | 475 | 2.973 |
| 02 110 Agiritegiak eta Museoak | Archivos y Museos | 3.396 | -31 | 0 | 3.365 | 3.269 | 3.004 | 1.338 | 4.341 |
| 02 120 Euskal Arte Garaikidea | Arte Vasco contemporáneo | 4.671 | 512 | 194 | 5.377 | 5.413 | 5.253 | 485 | 5.738 |
| 02 130 Liburutegia, Kulturaren Sustapena eta Hedapena | Biblioteca, Promoción y Difusión Cultural | 9.342 | -925 | 0 | 8.416 | 8.397 | 7.722 | 1.592 | 9.314 |
| 02 200 Gazteria | Juventud | 6.476 | -64 | 61 | 6.474 | 6.158 | 5.766 | 269 | 6.035 |
| 02 300 Kirolaren sustapena | Fomento del deporte | 13.686 | 14 | 1.000 | 14.700 | 14.298 | 11.281 | 2.384 | 13.666 |
| KULTURA, GAZTERIA ETA KIROLA | CULTURA, JUVENTUD Y DEPORTE | 43.536 | 247 | 1.255 | 45.039 | 44.221 | 39.031 | 6.903 | 45.934 |
| 03 010 Gizarte Politikako Zerbitzu Orokorrak | Servicios Generales de Política Social | 1.988 | 89 | 0 | 2.076 | 2.079 | 2.008 | 66 | 2.074 |
| 03 100 Desgaituei arreta ematea | Atención a personas con discapacidad | 49.283 | 1.718 | 0 | 51.001 | 50.795 | 48.274 | 760 | 49.033 |
| 03 110 Adineko pertsonen arreta ematea | Atención a personas mayores | 128.786 | 5.950 | 0 | 134.736 | 134.524 | 124.336 | 3.554 | 127.890 |
| 03 200 Piangintza eta informazio sistemak | Planificación y sistemas de información | 2.192 | -31 | 0 | 2.162 | 2.113 | 2.113 | 2 | 2.115 |
| 03 210 Inbertsioen eta gizarte lankidetzaren plana | Plan de inversiones y cooperación social | 7.261 | 881 | 1.727 | 9.869 | 9.515 | 8.133 | 898 | 9.031 |
| 03 220 Aldizkako prestazio ekonomikoak | Prestaciones económicas periódicas | 71.180 | 5.138 | 0 | 76.318 | 75.868 | 75.868 | 0 | 75.868 |
| 03 300 Gizarteratzea eta indarkeria matxistaren biktimak diren emakuei | Inserción social y atención a mujeres víctimas de violencia machista | 22.847 | 1.058 | 0 | 23.905 | 23.875 | 22.705 | 497 | 23.202 |
| 03 310 Haur eta nerabeen babesa | Protección a la infancia y a la adolescencia | 39.797 | 1.083 | 0 | 40.880 | 40.878 | 37.898 | 2.229 | 40.127 |
| 03 400 Garapenerako lankidetzak | Cooperación al desarrollo. | 3.951 | 43 | 0 | 3.993 | 3.891 | 3.848 | 0 | 3.848 |
| GIZARTE POLITIKA | POLÍTICA SOCIAL | 327.284 | 15.929 | 1.727 | 344.940 | 343.538 | 325.182 | 8.005 | 333.188 |
| 04 010 Administrazioa Foru Administrazioa eta Funtzio Publikoko Dej | Administración Departamento de Administración Foral y Función Púb | 3.451 | -7 | 0 | 3.443 | 3.308 | 2.957 | 587 | 3.544 |
| 04 100 Diputatuen Kontseiluaren Idazkaritza, Aholkularitza eta Defen | Secretaría del Consejo de Diputados, Asesoría y Defensa Jurídica | 1.789 | 46 | 0 | 1.835 | 1.833 | 1.807 | 34 | 1.841 |
| 04 200 Funtzio Publikoa | Función pública | 4.994 | 508 | 0 | 5.503 | 4.563 | 4.521 | 33 | 4.554 |
| 04 300 Foru Aldundiko zerbitzuen modernizazioa eta hobekuntza adn | Modernización y Mejora Administrativa en los Servicios Públicos For | 1.181 | 0 | 96 | 1.278 | 1.050 | 998 | 10 | 1.008 |
| 04 310 Suaren aurkako babesa eta sorospena | Protección contra el fuego y Salvamento | 17.986 | 1.023 | 120 | 19.129 | 19.338 | 18.715 | 751 | 19.466 |
| 04 320 Aldundiko Zerbitzu Orokorrak | Servicios Generales Diputación | 6.146 | -523 | 0 | 5.623 | 5.406 | 4.730 | 1.970 | 6.701 |
| 04 400 Funtzionarioen Osasun Laguntza | Asistencia Sanitaria al Personal Funcionario | 240 | 718 | 0 | 958 | 901 | 901 | 816 | 1.717 |
| FORU ADMINISTRAZIOA ETA FUNTZIO PUBLIKOIA | ADMINISTRACIÓN FORAL Y FUNCIÓN PÚBLICA | 35.787 | 1.765 | 216 | 37.768 | 36.400 | 34.630 | 4.201 | 38.830 |
| 05 010 Ogasun eta Finantzako Zerbitzu Orokorrak | Servicios Generales de Hacienda y Finanzas | 7.478 | 171 | 0 | 7.649 | 7.460 | 7.132 | 1.276 | 8.408 |
| 05 020 Foru Auzitegi Ekonomiko-Administratiboa | Tribunal Económico Administrativo Foral | 993 | 0 | 0 | 993 | 972 | 972 | 0 | 972 |
| 05 100 Zerga Administrazioa | Administración Tributaria | 19.376 | -34 | 0 | 19.342 | 19.623 | 19.616 | 27 | 19.643 |
| 05 110 Iruzuraren aurkako plan berezia | Plan Especial de Lucha contra el Fraude | 1.490 | 109 | 0 | 1.599 | 1.627 | 1.531 | 958 | 2.489 |
| 05 200 Aurrekontuak eta Finantzak | Presupuestos y Finanzas | 3.116 | -10 | 0 | 3.105 | 3.143 | 3.132 | 0 | 3.132 |
| 05 210 Zor Publikoa | Deuda Pública | 87.495 | -3.186 | 0 | 84.309 | 84.243 | 83.103 | 16.320 | 99.423 |
| 05 300 Zerga eta Finantza Politika | Política Fiscal y Financiera | 1.645 | 27 | 0 | 1.672 | 1.741 | 1.736 | 55 | 1.790 |
| 05 310 Erakundeekiko Konpromisoak | Compromisos Institucionales | 3.413.073 | 30.702 | 0 | 3.443.774 | 3.443.774 | 3.230.965 | 197.096 | 3.428.061 |
| 05 400 Zerbitzuak eta zerga heziketa | Servicios y educación tributaria | 10.003 | 580 | 0 | 10.583 | 10.640 | 9.224 | 0 | 9.224 |
| OGASUNA ETA FINANTZAK | HACIENDA Y FINANZAS | 3.544.668 | 28.358 | 0 | 3.573.026 | 3.573.223 | 3.357.411 | 215.732 | 3.573.144 |
| 06 010 Berrikuntza, Landa Garapena eta Turismo Zerbitzu Orokorr | Servicios Generales de Innovación, Desarrollo Rural y Turismo | 2.424 | 104 | 0 | 2.528 | 2.607 | 1.887 | 646 | 2.533 |



E.8.14. TAULA GASTU PROGRAMAK
CUADRO E.8.14. PROGRAMAS DE GASTO

| PROGRAMAK | PROGRAMAS | HASIERAKO AURREKONTUA PRESUPUESTO INICIAL | ALDAKETA GARBIAK MODIFICACIONES NETAS | TXERTAKETAK INCORPORACIONES | BEHIN BETIKO AURREKONTUA PRESUPUESTO DEFINITIVO | ONARTUTAKO BETEBEHARRAK OBLIGACIONES RECONOCIDAS | ORDAINKETAK PAGOS | | |
|--|---|---|---------------------------------------|-----------------------------|---|--|---------------------------------|------------------------------|------------------|
| | | | | | | | Ekitaldi ktea. Ejerc. corriente | Ekit. itxiak Ejerc. cerrados | Guztira Total |
| | | 1 | 2 | 3 | 4=1+2+3 | 5 | 6 | 7 | 8=6+7 |
| 06 100 Zientzia, teknologia eta berrikuntza sustatzea | Promoción de la Ciencia, la Tecnología y la Innovación | 3.350 | 270 | 0 | 3.619 | 3.486 | 2.845 | 786 | 3.631 |
| 06 110 LK- Lurraldearekiko konpromezua | LK- Compromiso con el Territorio | 10.640 | 1.574 | 150 | 12.364 | 10.830 | 2.971 | 6.617 | 9.588 |
| 06 120 Internazionalizazio jarduketara sustatzea | Promoción de la Internacionalización | 4.752 | -715 | 0 | 4.037 | 3.363 | 646 | 402 | 1.048 |
| 06 130 Eskulangintza sektorearen sustapena | Promoción del sector artesanal | 382 | -2 | 0 | 379 | 367 | 316 | 100 | 416 |
| 06 200 Berrikuntza digitala | Innovación digital | 2.528 | 500 | 0 | 3.028 | 2.909 | 1.345 | 742 | 2.087 |
| 06 300 Landa Garapena eta Nekazal Egiturak | Desarrollo Rural y Estructuras Agrarias | 12.179 | -587 | 71 | 11.662 | 11.111 | 10.489 | 1.917 | 12.406 |
| 06 310 Fraisoro laborategia | Laboratorio Fraisoro | 1.615 | 63 | 0 | 1.679 | 1.685 | 1.658 | 97 | 1.755 |
| 06 320 Abereen ekoizpena eta osasuna sustatzea | Fomento producción y sanidad animal | 3.920 | -99 | 0 | 3.821 | 3.800 | 3.360 | 465 | 3.824 |
| 06 330 Landaretzaren sustapena eta esperimentazioa | Promoción y experimentación vegetal | 968 | 1.401 | 0 | 2.370 | 2.357 | 1.222 | 66 | 1.289 |
| 06 400 Mendiak eta Habitaten kudeaketa | Montes y Gestión de Hábitats | 8.494 | 610 | 389 | 9.493 | 9.371 | 8.346 | 820 | 9.167 |
| 06 410 Basa Animaliak eta Landareak | Fauna y Flora Silvestre | 1.832 | 602 | 0 | 2.434 | 2.386 | 1.941 | 187 | 2.128 |
| 06 500 Kanpo harremanak | Relaciones externas | 527 | -68 | 0 | 459 | 452 | 387 | 69 | 457 |
| 06 510 Turismo eta lurralde irudia | Turismo e imagen territorial | 2.155 | -24 | 0 | 2.131 | 1.911 | 840 | 615 | 1.455 |
| BERRIKUNTZA, LANDA GARAPENA ETA TURISMOA | INNOVACIÓN, DESARROLLO RURAL Y TURISMO | 55.765 | 3.628 | 610 | 60.003 | 56.636 | 38.253 | 13.529 | 51.783 |
| 07 010 Ingurumena eta Lurralde Antolaketa Zerbitzu Orokorrak | Servicios Generales de Medio Ambiente y Ordenación del Territorio | 2.124 | -14 | 0 | 2.110 | 1.919 | 1.795 | 215 | 2.011 |
| 07 100 Azpiegitura Hidraulikoa | Infraestructura Hidráulica | 3.262 | -76 | 0 | 3.186 | 2.803 | 2.554 | 204 | 2.758 |
| 07 110 Ur baliabideak eta uraren kalitatea | Recursos y calidad del agua | 1.077 | 171 | 0 | 1.249 | 1.243 | 1.076 | 185 | 1.261 |
| 07 120 Ingurumena | Medio Ambiente | 290 | -24 | 0 | 266 | 264 | 244 | 0 | 244 |
| 07 130 Ingurugiroaren kalitatea | Calidad ambiental | 9.854 | -2.089 | 0 | 7.765 | 7.387 | 6.899 | 1.528 | 8.227 |
| 07 140 Iraunkortasuna | Sostenibilidad | 792 | 0 | 0 | 792 | 697 | 593 | 279 | 872 |
| 07 150 Energia iraunkorra | Energía sostenible | 2.088 | 100 | 0 | 2.188 | 1.821 | 1.122 | 764 | 1.885 |
| 07 160 Degradatutako esparruak | Áreas degradadas | 220 | -76 | 0 | 144 | 133 | 104 | 0 | 104 |
| 07 200 Pasaialdeko Antolaketa eta Sustapena | Ordenación y Promoción de Pasaialdea | 2.493 | 2.950 | 100 | 5.543 | 4.043 | 2.162 | 264 | 2.426 |
| 07 210 Plangintza eta Lurzoruaren Kudeaketa eta Ondarea | Panificación y Gestión del Suelo y Patrimonio | 2.021 | 2.023 | 0 | 4.044 | 3.860 | 3.731 | 154 | 3.885 |
| 07 220 Lurraldearen Antolaketa eta Sustapen Orokorra | Ordenación y Promoción General del Territorio | 2.849 | 0 | 850 | 3.699 | 3.359 | 2.346 | 637 | 2.983 |
| 07 230 Arkitektura | Arquitectura | 2.450 | 0 | 0 | 2.450 | 2.145 | 1.550 | 440 | 1.990 |
| INGURUMENA ETA LURRALDE ANTOLAKETA | MEDIO AMBIENTE Y ORDENACIÓN DEL TERRITORIO | 29.519 | 2.965 | 950 | 33.434 | 29.673 | 23.975 | 4.671 | 28.646 |
| 08 010 Mugikortasuna eta Bide Azpiegiturako Zerbitzu Orokorrak | Servicios Generales de Movilidad e Infraestructuras Viarias | 3.195 | 136 | 0 | 3.330 | 3.309 | 3.115 | 331 | 3.446 |
| 08 100 Garraioaren antolamendu eta sustapena | Ordenación y Promoción del Transporte | 30.418 | 4.600 | 0 | 35.017 | 34.714 | 28.738 | 6.241 | 34.979 |
| 08 110 Mugikortasuna | Movilidad | 6.019 | 69 | 0 | 6.088 | 4.600 | 2.760 | 1.830 | 4.590 |
| 08 200 Errepideak Artatzea | Conservación de las Carreteras | 39.540 | 10.812 | 742 | 51.094 | 45.719 | 31.736 | 9.434 | 41.170 |
| 08 210 Errepideen Eraikuntza eta Hobekuntza | Construcción y Mejora de Carreteras | 23.747 | 321 | 2.468 | 26.536 | 21.038 | 19.515 | 5.439 | 24.955 |
| 08 220 Plangintza eta Ustiapena | Planificación y Explotación | 786 | -4 | 0 | 783 | 804 | 802 | 0 | 802 |
| MUGIKORTASUNA ETA BIDE AZPIEGITURAK | MOVILIDAD E INFRAESTRUCTURAS VIARIAS | 103.705 | 15.933 | 3.210 | 122.848 | 110.184 | 86.665 | 23.276 | 109.941 |
| 14 100 Batzar Nagusiak | Juntas generales | 6.733 | 0 | 0 | 6.733 | 6.733 | 6.733 | 0 | 6.733 |
| BATZAR NAGUSIAK | JUNTAS GENERALES | 6.733 | 0 | 0 | 6.733 | 6.733 | 6.733 | 0 | 6.733 |
| 95 010 Zenbait Departamentutako Gastuak | Gastos Diversos Departamentos | 113 | 0 | 0 | 113 | 0 | 0 | 0 | 0 |
| ZENBAIT DEPARTAMENTUTAKO GASTUAK | GASTOS DIVERSOS DEPARTAMENTOS | 113 | 0 | 0 | 113 | 0 | 0 | 0 | 0 |
| GUZTIRA | TOTAL | 4.171.715 | 72.855 | 11.897 | 4.256.466 | 4.226.272 | 3.932.751 | 282.772 | 4.215.523 |

Zenbatekoa mila eurokotan / Importe en miles de euros



E.8.15. TAULA ESTATUARI ORDAINDU BEHARREKO KUPOA ZEHAZTEA

CUADRO E.8.15. DETERMINACIÓN DEL CUPO AL ESTADO

| KONTZEPTUA | CONCEPTO | AURREKONTUA PRESUPUESTO | LIKIDAZIOA LIQUIDACIÓN |
|--|---|----------------------------|---------------------------|
| 2013ko KUPO-LIKIDAZIOA | LIQUIDACIÓN DEL CUPO DE 2013 | | |
| 1 Oinarri urtearen behin-behineko kupoa | Cupo provisional año base | 993.954 | 944.794 |
| 2 Konpentsazioak 6.2 art. | Compensaciones art.6.2 | 82.088 | 82.088 |
| 3 Eguneratze oinarria (1-2) | Base de actualización (1-2) | 1.076.042 | 1.026.882 |
| 4 Eguneratze indizea | Indice de actualización | 0,770095 | 0,7230515 |
| 5 Ordaindu beharreko kupoa (3 x 4) | Cupo a pagar (3 x 4) | 828.655 | 742.488 |
| 6 2013ko behin-behineko kupoa | Cupo provisional 2013 | 856.165 | 830.235 |
| 7 2013ko konpentsazio finantzarioak | Compensaciones financieras 2013 | 90.698 | 90.698 |
| 8 2013ko sektore elektrikoko konpentsazioak | Compensaciones sector eléctrico 2013 | | -8.047 |
| 9 2013an ordaindutako kupoa (6-7-8) | Cupo pagado en 2013 (6-7-8) | 765.467 | 747.584 |
| 10 Behin-betiko konpentsazio finantzarioak | Compensaciones financieras definitivas | 97.333 | 84.977 |
| 11 2013ko Kupoaren likidazioa (5-9-10) | Liquidación del Cupo de 2013 (5-9-10) | -34.145 | -90.073 |
| 12 Gipuzkoako F.A.aren 2013ko likidazioa ("11" x %33,06) | Liquidación en 2013 de la D. Foral Gipuzkoa ("11"x 33,06%) | -11.288 | -29.778 |
| 2014ko BEHIN-BEHINEKO KUPOA | CUPO PROVISIONAL DE 2014 | | |
| 13 Oinarri urtearen behin-behineko kupoa | Cupo provisional año base | 1.466.453 | 1.466.453 |
| 14 Konpentsazioak 6.2 art. | Compensaciones art.6.2 | 82.088 | 82.088 |
| 15 Eguneratze oinarria (13-14) | Base de actualización (13-14) | 1.384.365 | 1.384.365 |
| 16 Eguneratze indizea | Indice de actualización | 0,784628 | 0,786628 |
| 17 2014ko behin-behineko kupoa (15 x 16) | Cupo provisional 2014 (15 x 16) | 1.086.211 | 1.088.980 |
| 18 Sektore elektrikoaren konpentsazioak | Compensaciones sector eléctrico | | -18.616 |
| 19 Konpentsazio finantzarioak | Compensaciones financieras | 101.320 | 101.425 |
| 20 EIBM erabakiak | Acuerdos CMCE | 229.277 | 228.969 |
| 21 2014an ordaindutako kupoa (17-18-19-20) | Cupo pagado en 2014 (17-18-19-20) | 755.614 | 777.202 |
| 22 Gipuzkoako F.A.ak 2014an ordaindutako kupoa ("21" x %33,06) | Cupo pagado en 2014 por la D. Foral Gipuzkoa ("21" x 33,06%) | 249.806 | 256.943 |
| ESTATUARENTZAKO KUPOA | CUPO AL ESTADO | | |
| 23 Estatuarentzako kupoa (11+21) | Cupo al Estado (11+21) | 721.469 | 687.129 |
| 24 Gipuzkoako F.A.aren kupoa (12+22) | Cupo de la D.F.Gipuzkoa (12+22) | 238.518 | 227.165 |

Zenbatekoa mila eurokotan / Importe en miles de euros



E.8.16. TAULA GIPUZKOAKO FORU ALDUNDIAREN KUPO LIKIDOA, ORDAINKETA EPEEN ARABERA

CUADRO E.8.16. CUPO LÍQUIDO DE LA DIPUTACIÓN FORAL DE GIPUZKOA POR PLAZOS DE PAGOS

| KONTZEPTUA | CONCEPTO | MAIATZA MAYO | IRAILA SEPTIEMBRE | ABENDUA DICIEMBRE | GUZTIRA TOTAL |
|---|--------------------------------------|-----------------|----------------------|----------------------|------------------|
| 1 Behin-behineko kupo lik. epeka | Cupo líquido provisional plazos | 127.121 | 127.121 | 127.121 | 381.364 |
| 2 Konpentzazioak. 6.2 art. | Compensaciones. Art.6.2 | 7.116 | 7.116 | 7.116 | 21.348 |
| 3 EIBM erabakiak | Acuerdos CMCE | 25.232 | 25.232 | 25.232 | 75.697 |
| 4 Behin-behineko konpents.finantz. | Compensac. financieras provis. | 11.177 | 11.177 | 11.177 | 33.531 |
| 5 Sektore elektrikoaren konpentsazioak | Compensaciones sector eléctrico | -2.051 | -2.051 | -2.052 | -6.154 |
| 6 2014an ordaind.kupo likidoa (1-2-3-4-5) | Cupo líquido pagado 2014 (1-2-3-4-5) | 85.648 | 85.648 | 85.648 | 256.943 |
| 7 2013ko kupoaren likidazioa | Liquidación cupo 2013 | -29.778 | | | -29.778 |
| 8 2014ko kupo likidoa (6,7) | Cupo líquido 2014 (6+7) | 55.870 | 85.648 | 85.648 | 227.165 |

Zenbatekoa mila eurokotan / Importes en miles de euros



E.8.17. TAULA FORU ALDUNDIEK EUSKO JAURLARITZARI EGIN BEHARREKO EKARPENAK ZEHAZTEA

CUADRO E.8.17. DETERMINACIÓN DE LAS APORTACIONES DE LAS DIPUTACIONES FORALES AL GOBIERNO VASCO

| KONTZEPTUA | CONCEPTO | AURREKONTUA PRESUPUESTO | LIKIDAZIOA LIQUIDACIÓN |
|------------------------------------|---|----------------------------|---------------------------|
| Zerga itunduak | Tributos concertados | 12.374.130 | 12.304.393 |
| Interesak | Intereses | 114 | 73 |
| Baliabideak, guztira | Total recursos | 12.374.244 | 12.304.466 |
| 2014ko kupo likidoa | Cupo líquido 2014 | 755.614 | 777.202 |
| 2013ko kupoaren likidazioa | Liquidación Cupo 2013 | -34.145 | -90.073 |
| 3R finantzaketa - Abalak | Financiación 3R - Avaluos | 0 | 19.994 |
| Ertzantza eta Miñoiak | Ertzantza y Miñones | 30.303 | 28.513 |
| Eskumen berrien finantzaketa | Financiación nuevas competencias | 364.835 | 367.548 |
| Kenkariak, guztira | Total deducciones | 1.116.608 | 1.103.184 |
| Banatu beharreko baliabideak | Recursos a distribuir | 11.257.636 | 11.201.283 |
| HIRU FORU ALDUNDIEN EKARPEN | TOTAL APORTACIONES GENERALES | | |
| OROKORRAK GUZTIRA | DE LAS TRES DIPUTACIONES FORALES | | |
| (Banatu beh. baliabideen %70,04) | (70,04% s/Recursos a distribuir) | 7.884.848 | 7.845.378 |
| Ertzantza eta Miñoiak | Ertzantza y Miñones | 30.303 | 28.513 |
| Eskumen berrien finantzaketa | Financiación nuevas competencias | 364.835 | 367.548 |
| Egokitzapenerako Funtz Orokorra | Fondo General de Ajuste | 33.728 | 33.559 |
| Estatu laguntzak edo 3R | Ayudas de Estado o 3R | 0 | 19.994 |
| EKARPENAK, GUZTIRA | TOTAL APORTACIONES | 8.313.715 | 8.294.992 |

Zenbatekoa mila eurokotan / Importe en miles de euros



E.8.18. TAULA GIPUZKOAKO FORU ALDUNDIAK EUSKO JAURLARITZARI EGIN BEHARREKO EKARPENAK ZEHAZTEA

CUADRO E.8.18. DETERMINACIÓN DE LAS APORTACIONES DE LA DIPUTACIÓN FORAL DE GIPUZKOA AL GOBIERNO VASCO

| KONTZEPTUA | CONCEPTO | AURREKONTUA PRESUPUESTO | LIKIDAZIOA LIQUIDACIÓN |
|---------------------------------|----------------------------------|----------------------------|---------------------------|
| Ekarpen orokorrak | Aportaciones generales | 2.606.731 | 2.593.682 |
| Ertzantza eta Miñoiak | Ertzantza y Miñones | 10.018 | 9.426 |
| Eskumen berrien finantzaketa | Financiación nuevas competencias | 120.615 | 121.511 |
| Egokitzapenerako Funts Orokorra | Fondo General de Ajuste | -46.719 | -63.079 |
| Estatu laguntzak edo 3R | Ayudas de Estado o 3R | 0 | 6.610 |
| EKARPENAK GUZTIRA | TOTAL APORTACIONES | 2.690.645 | 2.668.151 |

Zenbatekoa mila eurokotan / Importe en miles de euros

OHARRA: Gipuzkoako Foru Aldundiaren ekarpena izango da aurreko taulan kalkulaturako hiru Foru Aldundien Ekarpen Orokorren %33,06

NOTA: Las aportaciones de la Diputación Foral de Gipuzkoa corresponden al 33,06% de las Aportaciones Generales de las tres Diputaciones Forales calculadas en el cuadro anterior.



E.8.19. TAULA FORU ALDUNDIAK EUSKO JAURLARITZARI EGINDAKO EKARPENAK

CUADRO E.8.19. APORTACIONES REALIZADAS POR LA DIPUTACIÓN FORAL AL GOBIERNO VASCO

| KONTZEPTUA | CONCEPTO | 1.ORDAIN. 1ºPAGO | 2.ORDAIN. 2ºPAGO | 3.ORDAIN. 3ºPAGO | 4.ORDAIN. 4ºPAGO | 5.ORDAIN. 5ºPAGO | AURREL. PRELIQ. | LIKIDAZ. LIQUID. | GUZTIRA TOTAL |
|---------------------------------|--------------------------|---------------------|---------------------|---------------------|---------------------|---------------------|--------------------|---------------------|------------------|
| Ekarpen orokorra | Aportación General | 434.455 | 434.455 | 435.232 | 435.232 | 435.232 | 441.710 | -22.634 | 2.593.682 |
| Ertzantza eta Miñoiak | Ertzantza y Miñones | 1.670 | 1.670 | 1.522 | 1.522 | 1.522 | 1.522 | | 9.426 |
| Eskumen berriak | Nuevas competencias | 20.102 | 20.102 | 20.327 | 20.327 | 20.327 | 20.327 | | 121.511 |
| Estatu laguntzak | Ayudas de Estado | | | | | | | | 0 |
| 3R finantzaketa - Abalak | Financiación 3R - Aiales | | | 1.653 | 1.653 | 1.653 | 1.653 | | 6.610 |
| Egokitzapenerako Funts Orokorra | Fondo General de Ajuste | | | -31.146 | | | | -31.429 | -62.575 |
| GUZTIRA | TOTAL | 456.227 | 456.227 | 427.588 | 458.733 | 458.733 | 465.210 | -54.064 | 2.668.655 |

Zenbatekoa mila eurokotan / Importe en miles de euros



E.8.20. TAULA UDAL FINANTZAKETARAKO FORU FONDOA. UDALEK ITUNDUTAKO ZERGETAN DUTEN PARTAIDETZA KALKULATZEA

CUADRO E.8.20. FONDO FORAL DE FINANCIACIÓN MUNICIPAL. CÁLCULO DE LA PARTICIPACIÓN DE LOS AYUNTAMIENTOS EN TRIBUTOS CONCERTADOS

| KONTZEPTUA | CONCEPTO | AURREKONTUA PRESUPUESTO | LIKIDAZIOA LIQUIDACIÓN |
|---|---------------------------------------|----------------------------|---------------------------|
| 1 Itundutako zergak | Tributos Concertados | 3.960.819 | 3.935.828 |
| 2 Interesak | Intereses | 38 | 24 |
| 3 Banatu beharreko baliabideak (1+2) | Recursos a distribuir (1+2) | 3.960.857 | 3.935.852 |
| 4 Estaturentzako Kupoa | Cupo al Estado | 238.518 | 227.165 |
| 5 Eusko Jaurlaritzarentzako Ekarp.Orokorra | Aportación general al Gobierno Vasco | 2.606.731 | 2.593.682 |
| 6 Ertzantza eta Miñoiak | Ertzantza y Miñones | 10.018 | 9.426 |
| 7 3R finantzaketa - Abalak | Financiación 3R - Auales | 0 | 4.630 |
| 8 Eskumen berriak | Nuevas competencias | 120.615 | 121.511 |
| 9 Elkartasun Funtsa | Fondo de solidaridad | -46.718 | -62.575 |
| 10 DFi kenketak | Deducciones DFi | 316.603 | 319.770 |
| 11 Kenkariak guztira (4+5+6+7+8+9+10) | Total deducciones (4+5+6+7+8+9+10) | 3.245.766 | 3.213.609 |
| 12 Lurraldearen baliabideak (3-11) | Recursos del Territorio (3-11) | 715.090 | 722.243 |
| 13 UFFF (12ren %58,0) | Dotación al FFFM (58,0% de 12) | 414.752 | 418.901 |
| 14 Egokitzapenerako Funtz Orokorra | Fondo General de Ajuste | | |
| 15 Estatu laguntzak | Ayudas de Estado | | |
| 16 UFFF guztira (13+14+15) | Total FFFM (13+14+15) | 414.752 | 418.901 |

Zenbatekoa mila eurokotan / Importe en miles de euros



E.8.21. TAULA UDAL FINANTZAKETARAKO FORU FONDOAREN LIKIDAZIOA ETA AURREKONTUA
CUADRO E.8.21. PRESUPUESTO Y LIQUIDACIÓN DEL FONDO FORAL DE FINANCIACIÓN MUNICIPAL

| UDALERRIA MUNICIPIO | AURREKONTUA PRESUPUESTO | LIKIDAZIOA LIQUIDACIÓN | DIFERENTZIA DIFERENCIA |
|------------------------|----------------------------|---------------------------|---------------------------|
| ABALTZISKETA | 253 | 255 | 3 |
| ADUNA | 312 | 315 | 3 |
| AIA | 1.157 | 1.169 | 12 |
| AIZARNAZABAL | 472 | 477 | 5 |
| ALBIZTUR | 248 | 251 | 2 |
| ALEGIA | 999 | 1.009 | 10 |
| ALKIZA | 280 | 283 | 3 |
| ALTZAGA | 175 | 177 | 2 |
| ALTZO | 291 | 293 | 3 |
| AMEZKETA | 581 | 587 | 6 |
| ANDOAIN | 8.301 | 8.384 | 83 |
| ANOETA | 1.046 | 1.056 | 10 |
| ANTZUOLA | 1.230 | 1.242 | 12 |
| ARAMA | 195 | 197 | 2 |
| ARETXABALETA | 3.877 | 3.916 | 39 |
| ARRASATE | 12.482 | 12.607 | 125 |
| ASTEASU | 867 | 876 | 9 |
| ASTIGARRAGA | 2.831 | 2.860 | 28 |
| ATAUN | 942 | 952 | 9 |
| AZKOITIA | 6.549 | 6.614 | 66 |
| AZPEITIA | 8.241 | 8.323 | 82 |
| BALIARRAIN | 155 | 157 | 2 |
| BEASAIN | 7.806 | 7.884 | 78 |
| BEIZAMA | 182 | 184 | 2 |
| BELAUNTZA | 230 | 232 | 2 |
| BERASTEGI | 616 | 622 | 6 |
| BERGARA | 8.342 | 8.425 | 83 |
| BERROBI | 377 | 381 | 4 |
| BIDEGOIAN | 364 | 367 | 4 |
| DEBA | 3.109 | 3.140 | 31 |
| DONOSTIA | 113.492 | 114.627 | 1.135 |
| EIBAR | 15.680 | 15.837 | 157 |
| ELDUAIN | 201 | 203 | 2 |
| ELGETA | 636 | 642 | 6 |
| ELGOIBAR | 6.507 | 6.572 | 65 |
| ERRETERIA | 22.434 | 22.658 | 224 |
| ERREZIL | 383 | 387 | 4 |
| ESKORIATZA | 2.303 | 2.326 | 23 |
| EZKIO-ITSASO | 391 | 394 | 4 |
| GABIRIA | 332 | 336 | 3 |
| GAINTZA | 153 | 154 | 2 |
| GAZTELU | 177 | 179 | 2 |
| GETARIA | 1.528 | 1.543 | 15 |
| HERNANI | 10.940 | 11.050 | 109 |
| HERNIALDE | 275 | 277 | 3 |
| HONDARRIBIA | 9.374 | 9.467 | 94 |
| IBARRA | 2.429 | 2.454 | 24 |
| IDIAZABAL | 1.300 | 1.313 | 13 |
| IKAZTEGIETA | 325 | 328 | 3 |
| IRUN | 34.936 | 35.286 | 349 |
| IRURA | 922 | 932 | 9 |
| ITSASONDO | 418 | 422 | 4 |
| LARRAUL | 212 | 214 | 2 |
| LASARTE-ORIA | 10.147 | 10.248 | 101 |
| LAZKAO | 3.068 | 3.099 | 31 |
| LEABURU | 288 | 291 | 3 |
| LEGAZPI | 4.901 | 4.950 | 49 |
| LEGORRETA | 834 | 842 | 8 |
| LEINTZ-GATZAGA | 216 | 218 | 2 |
| LEZO | 3.462 | 3.497 | 35 |
| LIZARTZA | 401 | 405 | 4 |
| MENDARO | 1.115 | 1.126 | 11 |
| MUTILOA | 214 | 216 | 2 |
| MUTRIKU | 2.916 | 2.946 | 29 |
| OIARTZUN | 5.694 | 5.751 | 57 |
| OLABERRIA | 570 | 576 | 6 |
| ONATI | 6.350 | 6.413 | 64 |
| ORDIZIA | 5.557 | 5.613 | 56 |
| ORENDAIN | 185 | 187 | 2 |
| OREXA | 152 | 154 | 2 |
| ORIO | 3.048 | 3.078 | 30 |
| ORMAIZTEGI | 737 | 744 | 7 |
| PASAJA | 9.056 | 9.147 | 91 |
| SEGURA | 832 | 841 | 8 |
| SORALUCE | 2.270 | 2.293 | 23 |
| TOLOSA | 10.539 | 10.645 | 105 |
| URNIETA | 3.549 | 3.584 | 35 |
| URRETXU | 3.880 | 3.919 | 39 |
| USURBIL | 3.455 | 3.490 | 35 |
| VILLABONA | 3.335 | 3.368 | 33 |
| ZALDIBIA | 851 | 859 | 9 |
| ZARAUTZ | 12.775 | 12.903 | 128 |
| ZEGAMA | 880 | 889 | 9 |
| ZERAIN | 222 | 224 | 2 |
| ZESTOA | 2.082 | 2.103 | 21 |
| ZIZURKIL | 1.645 | 1.661 | 16 |
| ZUMAIA | 5.417 | 5.471 | 54 |
| ZUMARRAGA | 5.628 | 5.684 | 56 |
| UDAL.G./TOT.MUN. | 414.130 | 418.273 | 4.142 |
| EUDEL | 622 | 628 | 6 |
| GUZTIRA / TOTAL | 414.752 | 418.901 | 4.149 |



E.8.22.TAULA ERAKUNDEEKIKO KONPROMISOEN PARTIDEN KONTABILITATE APLIKAZIOA
CUADRO E.8.22. APLICACIÓN CONTABLE DE LAS PARTIDAS DE LOS COMPROMISOS INSTITUCIONALES

KONPROMISOEN PARTIDEN KONTABILITATE APLIKAZIOA. 2014KO KONPROMISOAK 2014KO EKITALDIAN
APLICACION CONTABLE DE LAS PARTIDAS DE COMPROMISOS. COMPROMISOS 2014 EN EL EJERCICIO 2014

| GASTUEN PARTIDAK | PARTIDAS DE GASTO | HASIERAKO AUR. PTO. INICIAL | ALDAKETAK MODIFICACIONES | TXERTAKETAK INCORPORACIONES | BEHIN BETIKO AUR. PTO. DEFINITIVO | ONART.BETEB. OBLIG. RECDAS. | ORDAINKETAK PAGOS |
|---------------------------------|---------------------------|--------------------------------|-----------------------------|--------------------------------|--------------------------------------|--------------------------------|----------------------|
| 2014ko Estatuarentzako kupoa | Cupo al Estado 2014 | 249.806 | 7.137 | | 256.943 | 256.943 | 256.943 |
| Beste transferentzi batzuk | Otras transferencias | | 2.324 | | 2.324 | 2.971 | 2.971 |
| KUPOA, GUZTIRA | TOTAL CUPO | 249.806 | 9.461 | 0 | 259.267 | 259.914 | 259.914 |
| Ekarpenero orokorra | Aportaciones Generales | 2.606.731 | 9.586 | | 2.616.317 | 2.616.317 | 2.411.317 |
| Egokitzapenerako Funts Orokorra | Fondo General de Ajuste | 11.150 | | | 11.150 | 11.095 | 7.434 |
| Ertzantza eta miñoiak | Ertzantza y miñones | 10.018 | | | 10.018 | 9.426 | 9.426 |
| Abalak | Avales públicos | 0 | | | 0 | | |
| Estatu laguntzak | Ayudas de Estado | 0 | | | 0 | | |
| E.J. eskumen berriak | Nuevas competencias G.V. | 120.615 | 7.507 | | 128.121 | 128.121 | 128.121 |
| EKARPENAK, GUZTIRA | TOTAL APORTACIONES | 2.748.514 | 17.092 | 0 | 2.765.607 | 2.764.959 | 2.556.298 |
| Finantzaketa amankomuna | Financiación común | 414.130 | 4.142 | | 418.273 | 418.273 | 414.130 |
| EUDEL | EUDEL | 622 | 6 | | 628 | 628 | 622 |
| Bestelako ekarpenerak | Otras aportaciones | 0 | | | 0 | | 0 |
| UFFF, GUZTIRA | TOTAL FFFM | 414.752 | 4.149 | 0 | 418.901 | 418.901 | 414.752 |
| KONPROMISOAK, GUZTIRA | TOTAL COMPROMISOS | 3.413.073 | 30.702 | 0 | 3.443.774 | 3.443.774 | 3.230.965 |

| SARREREN PARTIDAK | PARTIDAS DE INGRESO | HASIERAKO AUR. PTO. INICIAL | ALDAKETAK MODIFICACIONES | TXERTAKETAK INCORPORACIONES | BEHIN BETIKO AUR. PTO. DEFINITIVO | ONART. ESKUB. DERECHOS REC. | ZERGAB. LIKIDOA RECAUD. LÍQUIDA |
|--|-------------------------------------|--------------------------------|-----------------------------|--------------------------------|--------------------------------------|--------------------------------|------------------------------------|
| Aurreko ekitaldiko Kupoaren likidazioa | Liquidación Cupo ejercicio anterior | 11.288 | | | 11.288 | 29.778 | 29.778 |
| KUPOA, GUZTIRA | TOTAL CUPO | 11.288 | 0 | 0 | 11.288 | 29.778 | 29.778 |
| Egokitzapenerako Funts Orokorra | Fondo general de ajuste | 57.869 | 8.067 | | 65.936 | 73.670 | 38.579 |
| Ekarpeneren likidazioa | Liquidación aportaciones | | 22.634 | | 22.634 | 22.634 | 0 |
| Laguntzen berreskuratzea | Reintegro recuperación ayudas | | 0 | | 0 | 0 | 0 |
| Beste batzuk | Otros | | 0 | | 0 | 504 | 0 |
| EKARPEN OROKORRA GUZTIRA | TOTAL APORTACIONES | 57.869 | 30.702 | 0 | 88.570 | 96.808 | 38.579 |
| Finantzaketa amankomuna | Financiación común | | 0 | | 0 | | |
| EUDEL | EUDEL | | 0 | | 0 | | 0 |
| UFFF, GUZTIRA | TOTAL FFFM | 0 | 0 | 0 | 0 | 0 | 0 |
| KONPROMISOAK, GUZTIRA | TOTAL COMPROMISOS | 69.157 | 30.702 | 0 | 99.859 | 126.586 | 68.357 |

KONPROMISOEN PARTIDEN KONTABILITATE APLIKAZIOA. 2013KO KONPROMISOAK 2014KO EKITALDIAN

APLICACION CONTABLE DE LAS PARTIDAS DE COMPROMISOS. COMPROMISOS 2013 EN EL EJERCICIO 2014

| GASTUEN PARTIDAK | PARTIDAS DE GASTO | HASIERAKO AUR. PTO. INICIAL | ALDAKETAK MODIFICACIONES | TXERTAKETAK INCORPORAC. | BEHIN BETIKO AUR. PTO. DEFINITIVO | ONART.BETEB. OBLIG. RECDAS. | ORDAINKETAK PAGOS |
|--|--|--------------------------------|-----------------------------|----------------------------|--------------------------------------|--------------------------------|----------------------|
| Ekarpenero orokorra | Aportaciones Generales | | | | | 185.000 | 185.000 |
| Ertzaintza, eskumen berriak eta abalak | Ertzaintza, nuevas competencias y avales | | | | | 8.961 | 8.961 |
| EKARPEN OROKORRA GUZTIRA | TOTAL APORTACIONES | | | | | 193.961 | 193.961 |
| Finantzaketa amankomuna | Financiación común | 0 | 0 | 0 | 0 | 0 | 0 |
| 3R | 3R | | | | | 3.136 | 3.136 |
| UFFF, GUZTIRA | TOTAL FFFM | | | | | 3.136 | 3.136 |
| KONPROMISOAK, GUZTIRA | TOTAL COMPROMISOS | | | | | 197.096 | 197.096 |

| SARREREN PARTIDAK | PARTIDAS DE INGRESO | HASIERAKO AUR. PTO. INICIAL | ALDAKETAK MODIFICACIONES | TXERTAKETAK INCORPORACIONES | BEHIN BETIKO AUR. PTO. DEFINITIVO | ONART. ESKUB. DERECHOS REC. | ZERGAB. LIKIDOA RECAUD. LÍQUIDA |
|---------------------------------|---------------------------|--------------------------------|-----------------------------|--------------------------------|--------------------------------------|--------------------------------|------------------------------------|
| Egokitzapenerako Funts Orokorra | Fondo general de ajuste | | | | | 17.989 | 17.989 |
| Abalak eta 3R | Avales y 3R | | | | | 41.493 | 41.493 |
| EKARPEN OROKORRA GUZTIRA | TOTAL APORTACIONES | | | | | 59.482 | 59.482 |
| Finantzaketa amankomuna | Financiación común | | | | | 8.715 | 8.715 |
| EUDEL | EUDEL | | | | | 13 | 13 |
| UFFF, GUZTIRA | TOTAL FFFM | | | | | 8.728 | 8.728 |
| KONPROMISOAK, GUZTIRA | TOTAL COMPROMISOS | | | | | 68.210 | 68.210 |

Zenbatekoa mila eurokotan / Importes en miles de euros



E.8.23. TAULA ZERGA ITUNDUEN BILKETA LURRALDEEN ARABERA

CUADRO E.8.23. RECAUDACIÓN DE TRIBUTOS CONCERTADOS POR TERRITORIOS

| LURRALDEAK TERRITORIOS | 2010 | 2011 | 2012 | 2013 | 2014 | EGITURA (%) / ESTRUCTURA (%) | | | | | BARIAZIOA (%) / VARIACIÓN (%) | | | |
|-----------------------------|------------|------------|------------|------------|------------|------------------------------|-------|-------|-------|-------|-------------------------------|-------|-------|-------|
| | | | | | | 2010 | 2011 | 2012 | 2013 | 2014 | 11/10 | 12/11 | 13/12 | 14/13 |
| Araba | 1.915.253 | 1.830.955 | 1.781.192 | 1.808.296 | 1.900.452 | 16,4 | 15,9 | 15,6 | 15,3 | 15,4 | -4,4 | -2,7 | 1,5 | 5,1 |
| Bizkaia | 6.103.490 | 6.053.584 | 6.011.369 | 6.227.961 | 6.483.650 | 52,2 | 52,7 | 52,7 | 52,8 | 52,6 | -0,8 | -0,7 | 3,6 | 4,1 |
| Gipuzkoa | 3.681.275 | 3.596.742 | 3.615.663 | 3.748.913 | 3.935.661 | 31,5 | 31,3 | 31,7 | 31,8 | 31,9 | -2,3 | 0,5 | 3,7 | 5,0 |
| EAE / CAPV | 11.700.018 | 11.481.281 | 11.408.224 | 11.785.169 | 12.319.763 | 100,0 | 100,0 | 100,0 | 100,0 | 100,0 | -1,9 | -0,6 | 3,3 | 4,5 |
| BPGren %tan / En % del PIB: | | | | | | | | | | | | | | |
| Araba | 18,36 | 17,56 | 17,08 | 17,34 | 17,66 | | | | | | | | | |
| Bizkaia | 18,40 | 18,25 | 18,12 | 18,78 | 19,05 | | | | | | | | | |
| Gipuzkoa | 17,44 | 17,04 | 17,13 | 17,76 | 17,77 | | | | | | | | | |
| EAE / CAPV | 18,08 | 17,74 | 17,63 | 18,21 | 18,40 | | | | | | | | | |

Zenbatekoa mila eurokotan / Importes en miles de euros



E.8.24. TAULA ZERGA ITUNDUEN BILKETA OSOA ZERGA KONTZEPTUEN ARABERA

CUADRO E.8.24. RECAUDACIÓN TOTAL DE TRIBUTOS CONCERTADOS POR CONCEPTOS IMPOSITIVOS

| EAE | CAPV | 2010 | 2011 | 2012 | 2013 | 2014 | EGITURA (%) / ESTRUCTURA (%) | | | | | BARIAZIOA (%) / VARIACIÓN (%) | | | |
|---------------------------------|-------------------------------|-------------------|-------------------|-------------------|-------------------|-------------------|------------------------------|--------------|--------------|--------------|--------------|-------------------------------|-------------|------------|------------|
| | | | | | | | 2010 | 2011 | 2012 | 2013 | 2014 | 11/10 | 12/11 | 13/12 | 14/13 |
| Zuzeneko zergak | Impuestos directos | 5.258.435 | 5.644.160 | 5.698.787 | 5.826.107 | 5.864.351 | 44,9 | 49,2 | 50,0 | 49,4 | 47,6 | 7,3 | 1,0 | 2,2 | 0,7 |
| Zeharkako zergak | Impuestos indirectos | 6.331.514 | 5.726.581 | 5.599.729 | 5.845.450 | 6.351.442 | 54,1 | 49,9 | 49,1 | 49,6 | 51,6 | -9,6 | -2,2 | 4,4 | 8,7 |
| Tasak eta bestelako sarrerak | Tasas y otros ingresos | 110.058 | 110.172 | 109.708 | 113.602 | 103.970 | 0,9 | 1,0 | 1,0 | 1,0 | 0,8 | 0,1 | -0,4 | 3,5 | -8,5 |
| GUZTIRA | TOTAL | 11.700.007 | 11.480.913 | 11.408.224 | 11.785.159 | 12.319.763 | 100,0 | 100,0 | 100,0 | 100,0 | 100,0 | -1,9 | -0,6 | 3,3 | 4,5 |
| Gauzen bidezko bilketa | Recaudación en especie | 11 | 369 | 0 | 11 | 0 | 0,0 | 0,0 | 0,0 | 0,0 | 0,0 | 3.408,3 | -100,0 | - | - |
| HFEKri ATXIKITAKO ZERGA | TOTAL TRIB.CONCERTADOS | | | | | | | | | | | | | | |
| ITUNDUAK, GUZTIRA | AFECTOS AL C.V.F.P. | 11.700.018 | 11.481.281 | 11.408.224 | 11.785.169 | 12.319.763 | 100,0 | 100,0 | 100,0 | 100,0 | 100,0 | -1,9 | -0,6 | 3,3 | 4,5 |
| Pro memoria: | Pro memoria: | | | | | | | | | | | | | | |
| Aldundiak kudea.ko zehar.zerg. | Imp.indirectos gestión propia | 5.419.826 | 4.788.275 | 4.617.352 | 4.889.247 | 5.332.751 | 46,3 | 41,7 | 40,5 | 41,5 | 43,3 | -11,7 | -3,6 | 5,9 | 9,1 |
| Doik.tza bidezko zehar.ko zerg. | Imp.indirectos vía ajustes | 911.688 | 938.306 | 982.377 | 956.202 | 1.018.691 | 7,8 | 8,2 | 8,6 | 8,1 | 8,3 | 2,9 | 4,7 | -2,7 | 6,5 |

Zenbatekoa mila eurokotan / Importe en miles de euros



E.8.25. TAULA 2007-2014 EPEALDIKO KUPOA

CUADRO E.8.25. CUPO DEL PERIODO 2007-2014

| KONTZEPTUA | CONCEPTO | 2007 | 2008 | 2009 | 2010 | 2011 | 2012 | 2013 | 2014 |
|--|---|-----------|-----------|-----------|--------------|--------------|--------------|--------------|--------------|
| 1. Oinarri urtearen behin-behineko kupoa | Cupo Provisional año base | 1.648.169 | 1.648.169 | 1.648.169 | 1.648.169,09 | 1.648.169,09 | 1.648.169,09 | 1.648.169,09 | 1.648.169,09 |
| 2. Ertzaintzarakoaren behin-behineko balorazioa eta be | Valoración prov. Ertzaintza y otros | | | -91.918 | -91.918 | -153.342 | -181.716 | -181.716 | -181.716 |
| 3. Konpentzazioak. 6.2 art. | Compensaciones. Art. 6.2 | -82.088 | -82.088 | -82.088 | -82.088 | -82.088 | -82.088 | -82.088 | -82.088 |
| 4. Behin-behineko eguneratze oinarria (4=1+2+3) | Base de actualización provisional (4=1+2+3) | 1.566.081 | 1.566.081 | 1.474.163 | 1.474.163 | 1.412.739 | 1.384.365 | 1.384.365 | 1.384.365 |
| 5. Eguneratze indizea. 10 art. | Índice actualización. Art.10 | 1,0882733 | 1,0882733 | 1,0882733 | 1,0882733 | 1,0882733 | 1,0882733 | 1,0882733 | 1,0882733 |
| 6. Eguneratze oinarria (6=5*4) | Base de actualización (6=5*4) | 1.704.324 | 1.704.324 | 1.604.292 | 1.604.292 | 1.537.446 | 1.506.568 | 1.506.568 | 1.506.568 |
| 7. INSALUD eta IMSERSOren finantzaketa | Financiación adicional INSALUD e IMSERSO | | | | | | | | |
| 8. Eguneratze oinarria (8=6-7) | Base de actualización (8=6-7) | 1.704.324 | 1.704.324 | 1.604.292 | 1.604.292 | 1.537.446 | 1.506.568 | 1.506.568 | 1.506.568 |
| 9. Eskumen berriak | Nuevas competencias | | | | | | | | |
| 10. Eguneratze oinarri berrikusia (10=8-9) | Base de actualización revisada (10=8-9) | 1.704.324 | 1.704.324 | 1.604.292 | 1.604.292 | 1.537.446 | 1.506.568 | 1.506.568 | 1.506.568 |
| 11. Eguneratze indizea | Índice de actualización | 1,0000000 | 0,7607203 | 0,5489278 | 0,7563630 | 0,5966094 | 0,5082087 | 0,6644025 | 0,6947523 |
| 12. Eguneratutako kupoa (12=10*11) | Cupo actualizado (12=10*11) | 1.704.324 | 1.296.514 | 880.641 | 1.213.427 | 917.255 | 765.651 | 1.000.967 | 1.046.691 |
| 13. Ertzaintza | Ertzaintza | | -3.243 | | | | | | |
| 14. Beste konpentzazio batzuk | Otras compensaciones | 111.312 | 123.624 | 111.504 | 155.458 | 464.858 | 324.612 | 258.479 | 232.618 |
| 15. Zerga berezien konpentsazio finantz.1.xed.geh.a | Compensación financiera II EE DA 1ª | 85.278 | 91.523 | 96.986 | 102.424 | 101.806 | 101.491 | 84.977 | 87.889 |
| 16. Behin betiko kupoa (16=12-13-14-15) | Cupo definitivo (16=12-13-14-15) | 1.510.978 | 1.081.367 | 672.150 | 955.546 | 350.592 | 339.547 | 657.511 | 726.185 |

Zenbatekoa mila eurokotan / Importe en miles de euros



E. 8.26. TAULA KUPOTIK DATOZEN KARGAK ETA EAEn BAliABIDEAK

CUADRO E.8.26. CARGAS DERIVADAS DEL CUPO Y LOS RECURSOS DE LA CAPV

| KONTZEPTUA | CONCEPTO | 2007 | 2008 | 2009 | 2010 | 2011 | 2012 | 2013 | 2014 |
|--|---|------------|------------|------------|------------|------------|------------|------------|------------|
| 1. Kupoa | Cupo | 1.510.978 | 1.081.367 | 672.150 | 955.546 | 350.592 | 339.547 | 657.511 | 726.185 |
| 2. Ertzantza | Ertzantza | -3.243 | 0 | 0 | 0 | 0 | 0 | 0 | 0 |
| 3. Beste konpentzazio batzuk | Otras compensaciones | 111.312 | 123.624 | 111.504 | 155.458 | 464.858 | 324.612 | 258.479 | 232.618 |
| 4. KARGAK GUZTIRA (4=1+2+3) | TOTAL CARGAS (4=1+2+3) | 1.619.046 | 1.204.991 | 783.654 | 1.111.004 | 815.449 | 664.160 | 915.990 | 958.803 |
| 5. Zerga itunduen bilketa, guztira | Recaudación total tributos concertados | 13.773.705 | 12.835.080 | 10.795.026 | 11.700.018 | 11.481.281 | 11.408.224 | 11.785.169 | 12.319.763 |
| 6. Kargak guztira / Zerga itunduak (4/5 %-tan) | Total cargas / Trib.concert. (4/5 en %) | 11,8 | 9,4 | 7,3 | 9,5 | 7,1 | 5,8 | 7,8 | 7,8 |
| 7 Kupoaren eguneratze indizea | Indice actualización Cupo | 1,0000000 | 0,7607203 | 0,5489278 | 0,7563630 | 0,5966094 | 0,5082087 | 0,6644025 | 0,6947523 |
| 8. Kupoaren indizearen bilakaera %-tan | % Evolución índice Cupo constante | 6,0 | -23,9 | -27,8 | 37,8 | -21,1 | -14,8 | 30,7 | 4,6 |
| 9. Bilketaren indizearen bilakaera %-tan | % Evolución índice Recaud. constante | 9,7 | -6,8 | -15,9 | 8,4 | -1,9 | -0,6 | 3,3 | 4,5 |
| 10. Diferentzia % bilakaera (9-8) | Diferencia %evolución (9-8) | 3,7 | 17,1 | 11,9 | -29,4 | 19,3 | 14,2 | -27,4 | 0,0 |

(*) Zerga berezien bilketa kontuan hartu gabe.

Zenbatekoa mila eurokotan / Importe en miles de euros

Sin tener en cuenta la recaudación de los impuestos especiales.



E.8.27. TAULA ORDAINDUTAKO KUPOAREN ETA BEHIN BETIKO KUPOAREN ARTEKO

CUADRO E.8.27. DIFERENCIA ENTRE CUPO PAGADO Y CUPO DEFINITIVO

| KONTZEPTUA | CONCEPTO | 2010 | 2011 | 2012 | 2013 | 2014 |
|---|---|----------|---------|---------|---------|---------|
| 1. Aurreko ekitaldiko kupoaren likidazioa | Liquidación cupo ejercicio anterior | -466.691 | -66.618 | -5.761 | 31.299 | -98.120 |
| 2. Ekit.an ordaind.ko behin-behineko kupo | Cupo provisional pagado en el ejercicio | 892.969 | 356.353 | 308.248 | 755.631 | 777.202 |
| 3. Ekitaldian ordaindua, guztira (3=1+2) | Total pagado en el ejercicio (3=1+2) | 426.278 | 289.735 | 302.487 | 786.930 | 679.082 |
| 4. Ekitaldiko behin betiko kupo | Cupo definitivo del ejercicio | 826.351 | 350.592 | 339.547 | 657.511 | 726.185 |
| 5. ALDEA (5=3-4) | DIFERENCIA (5=3-4) | -400.073 | -60.857 | -37.060 | 129.419 | -47.103 |

Zenbatekoa mila eurokotan / Importe en miles de euros



E.8.28. TAULA EKARPENAK. BANATU BEHARREKO BALIABIDEAK

CUADRO E.8.28. APORTACIONES. RECURSOS A DISTRIBUIR

| KONTZEPTUA | CONCEPTO | 2010 | 2011 | 2012 | 2013 | 2014 |
|--|--|------------------------------|------------|------------|------------|------------|
| 1. Zerga itunduak | Tributos concertados | 11.700.018 | 11.481.281 | 11.408.224 | 11.785.169 | 12.319.763 |
| 2. Interesak | Intereses | 242 | 413 | 204 | 66 | 73 |
| 3. BEZak ordeztutako sarrerak | Ingresos sustitutivos IVA | | | | | |
| 4. BALIABIDEAK, GUZTIRA (4=1+2+3) | TOTAL RECURSOS (4=1+2+3) | 11.700.260 | 11.481.694 | 11.408.428 | 11.785.235 | 12.319.836 |
| Kupotik datozen kenkariak: | | Deducciones ligadas al Cupo: | | | | |
| 5. Ekitaldiko kupo likidoa | Cupo líquido ejercicio | 892.969 | 356.353 | 308.248 | 755.631 | 777.202 |
| 6. Aurreko ekitaldiko kupoaren likidazioa | Liquidación Cupo ejercicio anterior | -514.744 | 62.577 | -5.760 | 31.300 | -90.073 |
| 7. Ertzaintza eta Miñoiak. Ekitaldia | Ertzaintza y Miñones ejercicio | 17.800 | 27.908 | 21.114 | 31.357 | 28.513 |
| 8. Eskumen berrien finantzazioa | Financiación nuevas competencias | 204.511 | 581.480 | 451.137 | 351.325 | 367.548 |
| 9. INSALUD. Ekitaldiko finantzazioa | Financiación INSALUD ejercicio | | | | | |
| 10. IMSERSO. Ekitaldiko finantzazioa | Financiación IMSERSO ejercicio | | | | | |
| 11. INSALUD. Aurreko ekitaldietako likidazioa | Liquidación INSALUD ejercs. anter. | | | | | |
| 12. IMSERSO. Aurreko ekitaldietako likidazioa | Liquidación IMSERSO ejercs. anter. | | | | | |
| 13. Guztira (13=5+6+7+8+9+10+11+12) | Total (13=5+6+7+8+9+10+11+12) | 600.537 | 1.028.317 | 774.739 | 1.169.613 | 1.083.189 |
| Gainerako kenkariak: | | Resto deducciones: | | | | |
| 14. 22.3 art.ko politiken finantzazioa | Financiación Políticas art 22.3 | | | | | |
| 15. 3R planaren finantzazioa | Financiación 3R | | | | | |
| 16. Inbertsio estrategikoen fondoa | Fondo Inversiones Estratégicas | | | | | |
| 17. Eskumen berrien finantzazioa | Financ. nuevas competencias | | | | | |
| 18. Eskumen berrien finant. 1997 | Financ. nuevas competencias 1997 | | | | | |
| 19. Guztira (19=14+15+16+17+18) | Total (19=14+15+16+17+18) | 0 | 0 | 0 | 0 | 0 |
| 20. KENKARIAK, GUZTIRA (20=13+19) | TOTAL DEDUCCIONES (20=13+19) | 600.537 | 1.028.317 | 774.739 | 1.169.613 | 1.083.189 |
| 21. BANATU BEHARREKO BALIABIDEAK (21=4-20) | RECURSOS A DISTRIBUIR (21=4-20) | 11.099.723 | 10.453.377 | 10.633.689 | 10.615.622 | 11.236.647 |
| Banatu beharreko baliabideen bilakaera % | %Evolución Recursos a distribuir | 13,5% | -5,8% | 1,7% | -0,2% | 5,9% |
| Banatu beharreko bilketa / zerga itunduak (21/1) | Rec.a distribuir / tributos concertados (21/1) | 94,9% | 91,0% | 93,2% | 90,1% | 91,2% |

Zenbatekoa mila eurokotan / Importe en miles de euros



E.8.29. TAULA EKARPENAK, GUZTIRA

CUADRO E.8.29. TOTAL APORTACIONES

| KONTZEPTUA | CONCEPTO | 2010 | 2011 | 2012 | 2013 | 2014 |
|---|---|------------|------------|------------|------------|------------|
| 1. Banatu beharreko baliabideak | Recursos a distribuir | 11.099.723 | 10.443.760 | 10.633.689 | 10.605.379 | 11.201.283 |
| 2. Koefiziente bertikala | Coeficiente vertical | 70,04% | 70,04% | 70,04% | 70,04% | 70,04% |
| 3. Ekarpn orokorrak (3=1*2) | Aportaciones Generales (3=1*2) | 7.774.246 | 7.314.810 | 7.447.836 | 7.428.008 | 7.845.378 |
| 4. Part.a Zor Publiko Bereziaren etekinetan | Part. Rendtos.Deuda Pública Especial | | | | | |
| 5. FEGA | FEGA | | | | | |
| 6. INSALUD eta IMSERSOren finantzazioa | Financiación INSALUD e IMSERSO | | | | | |
| 7. Ertzaintza eta Miñoiak | Ertzaintza y Miñones | 17.800 | 27.908 | 21.114 | 31.357 | 28.513 |
| 8. 22.3 art.ko politiken finantzazioa | Financiación Políticas art 22.3 | | | | | |
| 9. 3R planaren finantzazioa | Financiación 3R | | | | | |
| 10. Inbertsio estrategikoen fondoa | Fondo Inversiones Estratégicas | | | | | |
| 11. Eskumen berrien finantzazioa | Financ. nuevas competencias | 186.082 | 563.094 | 451.182 | 351.325 | 367.548 |
| 12. Egokitzapenerako Funtz Orokorra | Fondo General de Ajuste | 33.255 | 31.290 | 31.859 | 31.774 | 33.559 |
| 13. 3R finantzaketa - Abalak - Estatu laguntzak | Financiación 3R - Auales - Ayudas de Estado | | 9.617 | 391.811 | 10.243 | 19.994 |
| 14. EKARPENAK, GUZTIRA (14=3+4+...+13) | TOTAL APORTACIONES (14=3+4+...+13) | 8.011.383 | 7.946.718 | 8.343.802 | 7.852.707 | 8.294.992 |

Zenbatekoa mila eurokotan / Importe en miles de euros



E.8.30. TAULA EKARPEN KOEFIZIENTEAK

CUADRO E.8.30. COEFICIENTES DE APORTACIÓN

| | 2010 | 2011 | 2012 | 2013 | 2014 |
|----------|--------|--------|--------|--------|--------|
| Araba | 16,91 | 16,78 | 16,61 | 16,23 | 16,00 |
| Bizkaia | 50,14 | 50,22 | 50,48 | 50,75 | 50,94 |
| Gipuzkoa | 32,95 | 33,00 | 32,91 | 33,02 | 33,06 |
| EAE | 100,00 | 100,00 | 100,00 | 100,00 | 100,00 |



E.8.31. TAULA KUPOA ETA EKARPENAK DIRELA ETA GIPUZKOAK EGINDAKO ORDAINKETA ETA BALIABIDE ERABILGARRIAK

CUADRO E.8.31. PAGO REALIZADO EN CONCEPTO DE CUPO Y APORTACIONES Y RECURSOS DISPONIBLES DE GIPUZKOA

| KONTZEPTUA | CONCEPTO | 2.010 | 2.011 | 2.012 | 2.013 | 2.014 |
|---|---------------------------------------|------------------|------------------|------------------|------------------|------------------|
| 1. Ekitaldian ordaindutako kupoa | Cupo pagado en el ejercicio | 124.625 | 138.247 | 99.549 | 259.845 | 227.165 |
| 2. Ekarpinak | Aportaciones | 2.557.207 | 2.552.554 | 2.583.411 | 2.533.057 | 2.668.655 |
| 3. ORDAINDUA, GUZTIRA (3=1+2) | TOTAL PAGADO (3=1+2) | 2.681.832 | 2.690.801 | 2.682.960 | 2.792.902 | 2.895.820 |
| 4. Zerga itunduen bilketa | Recaudación Tributos concertados | 3.681.275 | 3.596.742 | 3.615.663 | 3.748.913 | 3.935.661 |
| 5. Zerga itunduen bilketaren bilakaera | Evolución recaud.Tributos Concertados | 7,4% | -2,3% | 0,5% | 3,7% | 5,0% |
| 6. BALIABIDE ERABILGARRIAK (6=4-3) | RECURSOS DISPONIBLES (6=4-3) | 999.443 | 905.941 | 932.703 | 956.012 | 1.039.841 |
| 7. Zerga itund.en g/ % (6/4) | % s/Trib.concert. (6/4) | 27,1% | 25,2% | 25,8% | 25,5% | 26,4% |
| 8. Baliab.erabilg.en bilakaeraren % | % Evolución de los Rec.dispon. | 12,5% | -9,4% | 3,0% | 2,5% | 11,5% |

Zenbatekoa mila eurokotan / Importe en miles de euros



E.8.32. TAULA GIPUZKOAKO BILKETAREN ETA EKARPENAREN ARTEKO ALDEA

CUADRO E.8.32. DIFERENCIA ENTRE LA RECAUDACION Y LA APORTACIÓN DE GIPUZKOA

| KONTZEPTUA | CONCEPTO | 2.010 | 2.011 | 2.012 | 2.013 | 2.014 |
|---------------------------------|----------------------------|-------|-------|-------|-------|-------|
| 1. Ekarpen indizea | 1. Índice de aportación | 32,95 | 33,00 | 32,91 | 33,02 | 33,06 |
| 2. Gipuzkoako bilketa EAerekiko | 2. Recaud.Gipuzkoa s/EAE | 31,46 | 31,33 | 31,69 | 31,81 | 31,95 |
| 3. ALDEA (3=2-1) | 3. DIFERENCIA (3=2-1) | -1,49 | -1,67 | -1,22 | -1,21 | -1,11 |
| Aldearen bariazioa | Variación de la diferencia | -0,09 | -0,19 | 0,46 | 0,01 | 0,10 |



E.8.33. TAULA UDAL FINANTZAKETARAKO FORU FONDOA. UDALEK DUTEN PARTAIDATZAREN KALKULUA

CUADRO E.8.33. FONDO FORAL DE FINANCIACIÓN MUNICIPAL. CÁLCULO DE LA PARTICIPACIÓN DE LOS AYUNTAMIENTOS

| KONTZEPTUA | CONCEPTO | 2010 | 2011 | 2012 | 2013 | 2014 |
|--|--|-----------|-----------|-----------|-----------|-----------|
| 1. Zerga itunduak | Tributos Concertados | 3.681.275 | 3.596.742 | 3.615.663 | 3.748.913 | 3.935.661 |
| 2. Interesak | Intereses | 80 | 136 | 67 | 22 | 24 |
| 3. BEZak ordeztutako sarrerak | Ingresos sust. por IVA | | | | | |
| 4. Banatu beharreko baliabideak | Recursos a distribuir | 3.681.354 | 3.596.878 | 3.615.730 | 3.748.935 | 3.935.685 |
| 5. Estaturentzako Kupoa | Cupo al Estado | 124.625 | 138.247 | 99.548 | 259.845 | 227.165 |
| 6. Eusko Jauri-ren aldeko Ekarp. orokorra | Aport. General al G. Vasco | 2.561.614 | 2.413.887 | 2.451.083 | 2.452.728 | 2.593.682 |
| 7. Ertzaintzaren finantzazioa | Financiación Ertzaintza | 5.865 | 9.210 | 6.949 | 10.354 | 9.426 |
| 8. EFPK akordioak edo 3R finantzaketa - Abalak | Acuerdos CVFP o Financiación 3R - Auales | 0 | 2.223 | 0 | 2.369 | 4.630 |
| 9. Eskumen berriak | Nuevas competencias | 67.386 | 191.888 | 148.469 | 116.008 | 121.511 |
| 10. Elkartasun Funtsa | Fondo de solidaridad | -71.587 | -59.537 | -46.856 | -49.416 | -62.575 |
| 11. DFi kenketak | Deducciones DFi | 304.867 | 276.484 | 293.540 | 293.696 | 319.770 |
| 12. Kenkariak, guztira (5+6+...+10+11) | Total Deducciones (5+6+...+10+11) | 2.992.772 | 2.972.402 | 2.952.733 | 3.085.584 | 3.213.609 |
| 13. Lurraldearen baliabideak (13=4-12) | Recursos del Territorio (13=4-12) | 688.583 | 624.476 | 662.997 | 663.352 | 722.076 |
| 14. UFFF (13tik %58,0) | FFFM (58,0% de 13) | 392.492 | 355.951 | 381.224 | 384.744 | 418.804 |
| 15. Estatu laguntzak | Ayudas de Estado | 0 | 0 | 4.090 | 0 | 0 |
| 16. Inbertsio estrategikoen fondoak | Fondos inversiones estratégicas | | | | | |
| 17. UFFFaren ZUZKIDURA (14+15+16) | DOTACIÓN al FFFM (14+15+16) | 392.492 | 355.951 | 385.314 | 384.744 | 418.804 |
| UFFFaren bilakaera % | % Evolución FFFM | 13,5% | -9,3% | 8,2% | -0,1% | 8,9% |

Zenbatekoa mila eurokotan / Importe en miles de euros



E.8.34. TAULA GIPUZKOARI EGOTZITAKO ZERGA ITUNDUAK

CUADRO E.8.34. TRIBUTOS CONCERTADOS IMPUTADOS A GIPUZKOA

| | 2010 | 2011 | 2012 | 2013 | 2014 | EGITURA (%) / ESTRUCTURA (%) | | | | | BARIAZIOA (%) / VARIACIÓN (%) | | | |
|--|----------------|----------------|----------------|----------------|----------------|------------------------------|-------------|-------------|-------------|-------------|-------------------------------|-------------|------------|------------|
| | | | | | | 2010 | 2011 | 2012 | 2013 | 2014 | 11/10 | 12/11 | 13/12 | 14/13 |
| 1. Zerga itunduak | 3.681.275 | 3.596.742 | 3.615.663 | 3.748.913 | 3.935.661 | 100,0 | 100,0 | 100,0 | 100,0 | 100,0 | -2,3 | 0,5 | 3,7 | 5,0 |
| 1. Tributos concertados | | | | | | | | | | | | | | |
| 2. Erakundearteko konpromisoak | 3.074.324 | 3.046.752 | 3.068.273 | 3.177.646 | 3.314.624 | 83,5 | 84,7 | 84,9 | 84,8 | 84,2 | -0,9 | 0,7 | 3,6 | 4,3 |
| 2. Compromisos institucionales | | | | | | | | | | | | | | |
| Ordaindutako kupoa | 124.625 | 138.247 | 99.548 | 259.845 | 227.165 | 3,4 | 3,8 | 2,8 | 6,9 | 5,8 | 10,9 | -28,0 | 161,0 | -12,6 |
| Cupo pagado | | | | | | | | | | | | | | |
| Ekarpenak | 2.557.207 | 2.552.554 | 2.583.411 | 2.533.057 | 2.668.655 | 69,5 | 71,0 | 71,5 | 67,6 | 67,8 | -0,2 | 1,2 | -1,9 | 5,4 |
| Aportaciones | | | | | | | | | | | | | | |
| UFFF | 392.492 | 355.951 | 385.314 | 384.744 | 418.804 | 10,7 | 9,9 | 10,7 | 10,3 | 10,6 | -9,3 | 8,2 | -0,1 | 8,9 |
| FFFM | | | | | | | | | | | | | | |
| GFAri EGOTZITAKO ZERGA ITUNDUAK (1-2) | 606.951 | 549.989 | 547.390 | 571.268 | 621.037 | 16,5 | 15,3 | 15,1 | 15,2 | 15,8 | -9,4 | -0,5 | 4,4 | 8,7 |
| TRIBUTOS CONCERTADOS IMPUTADOS A LA DFG (1-2) | | | | | | | | | | | | | | |

Zenbatekoa mila eurokotan / Importe en miles de euros

A1.1.1. TAULA GIPUZKOAKO FORU ALDUNDIAK KUDEATUTAKO UDAL ZERGEN ZERGABILKETA BORONDATEZKO EPEALDIAN. 2014. URTEA
CUADRO A1.1.1. RECAUDACIÓN EN PERIODO VOLUNTARIO POR TRIBUTOS LOCALES GESTIONADOS POR LA D.F.GIPUZKOA. AÑO 2014

| UDALERRIA MUNICIPIO | OHZ LANDALUR. IBI RÚSTICA | OHZ HIRILUR. IBI URBANA | JEZ ENP.JARD.UDAL. IAE EMPR.MUN. | JEZ ENP.JARD.HER. IAE EMPR.PROV. | JEZ PROF. eta ART. IAE PROF. y ART. | GUZTIRA TOTAL |
|------------------------|------------------------------|----------------------------|-------------------------------------|-------------------------------------|--|------------------|
| ABALTZISKETA | 3.769 | 18.155 | 840 | 18 | 0 | 22.783 |
| ADUNA | 1.581 | 167.258 | 69.244 | 11.978 | 0 | 250.060 |
| AIA | 33.174 | 261.518 | 43.250 | 29.064 | 0 | 367.005 |
| AIZARNAZABAL | 5.022 | 160.552 | 17.811 | 5.358 | 0 | 188.743 |
| ALBIZTUR | 5.044 | 32.007 | 7.383 | 159 | 0 | 44.593 |
| ALEGIA | 3.136 | 193.930 | 24.327 | 2.629 | 0 | 224.023 |
| ALKIZA | 5.049 | 21.152 | 0 | 0 | 0 | 26.200 |
| ALTZAGA | 581 | 11.780 | 0 | 0 | 0 | 12.361 |
| ALTZO | 3.726 | 59.817 | 103.630 | 2.229 | 0 | 169.403 |
| AMEZKETA | 7.544 | 70.050 | 30.443 | 655 | 0 | 108.691 |
| ANDOAIN (1) | 0 | 0 | 0 | 22.600 | 0 | 22.600 |
| ANOETA | 2.313 | 230.944 | 32.636 | 27.957 | 0 | 293.850 |
| ANTZUOLA | 22.559 | 287.144 | 73.754 | 1.587 | 0 | 385.043 |
| ARAMA | 615 | 24.420 | 39.305 | 26.025 | 0 | 90.365 |
| ARETXABAETA (2) | 0 | 0 | 151.005 | 6.923 | 0 | 157.928 |
| ARRASATE (1) | 0 | 0 | 0 | 100.458 | 0 | 100.458 |
| ASTEASU | 7.510 | 368.876 | 100.779 | 11.795 | 0 | 488.959 |
| ASTIGARRAGA (1) | 0 | 0 | 0 | 25.296 | 0 | 25.296 |
| ATAUN | 12.560 | 93.530 | 1.621 | 35 | 0 | 107.747 |
| AZKOITIA (1) | 0 | 0 | 0 | 64.777 | 0 | 64.777 |
| AZPEITIA | 46.444 | 3.229.037 | 270.206 | 82.830 | 2.131 | 3.630.647 |
| BALIARRAIN | 1.208 | 8.977 | 0 | 0 | 0 | 10.184 |
| BEASAIN (2) | 0 | 0 | 14.542 | 34.430 | 0 | 48.972 |
| BEIZAMA | 4.968 | 7.858 | 0 | 0 | 0 | 12.825 |
| BELAUNTZA | 964 | 50.088 | 3.291 | 1.997 | 0 | 56.340 |
| BERASTEGI | 20.030 | 60.534 | 32.528 | 700 | 0 | 113.791 |
| BERGARA (1) | 0 | 0 | 0 | 34.603 | 0 | 34.603 |
| BERROBI | 1.104 | 26.574 | 7.104 | 153 | 0 | 34.935 |
| BIDANIA-GOITZ | 6.292 | 53.391 | 9.321 | 201 | 0 | 69.204 |
| DEBA (1) | 0 | 0 | 0 | 26.173 | 0 | 26.173 |
| DONOSTIA (1) | 0 | 0 | 0 | 1.059.697 | 0 | 1.059.697 |
| EIBAR (1) | 0 | 0 | 0 | 39.011 | 0 | 39.011 |
| ELDUAIN | 9.940 | 19.019 | 8.347 | 180 | 0 | 37.485 |
| ELGETA (3) | 14.521 | 210.000 | 0 | 4.267 | 0 | 228.788 |
| ELGOIBAR (1) | 0 | 0 | 0 | 30.425 | 0 | 30.425 |
| ERRENTERIA (1) | 0 | 0 | 0 | 15.957 | 0 | 15.957 |
| ERREZIL | 16.383 | 49.347 | 4.988 | 107 | 0 | 70.826 |
| ESKORLATZA (2) | 0 | 0 | 141.794 | 4.495 | 0 | 146.289 |
| EZKIO-ITSASO | 6.282 | 150.903 | 66.226 | 7.529 | 0 | 230.940 |
| GABIRIA | 3.193 | 34.641 | 2.007 | 43 | 0 | 39.883 |
| GAINTZA | 2.233 | 12.120 | 0 | 0 | 0 | 14.353 |
| GAZTELU | 2.315 | 2.353 | 187 | 4 | 0 | 4.858 |
| GETARIA | 6.951 | 449.206 | 68.049 | 2.576 | 0 | 526.783 |
| HERNANI (1) | 0 | 0 | 0 | 73.881 | 0 | 73.881 |
| HERNIALDE | 1.924 | 16.329 | 0 | 0 | 0 | 18.254 |
| HONDARRIBIA (1) | 0 | 0 | 0 | 12.548 | 0 | 12.548 |
| IBARRA (1) | 0 | 0 | 0 | 3.437 | 0 | 3.437 |
| IDIAZABAL (2) | 0 | 0 | 10.751 | 38.933 | 0 | 49.684 |
| IKAZTEGIETA | 1.127 | 64.438 | 7.995 | 172 | 0 | 73.732 |
| IRUN (1) | 0 | 0 | 0 | 275.572 | 0 | 275.572 |
| IRURA | 254 | 351.613 | 64.848 | 9.300 | 0 | 426.015 |
| ITSASONDO | 3.565 | 64.459 | 8.344 | 4.173 | 0 | 80.541 |
| LARRAUL | 1.844 | 22.090 | 1.793 | 39 | 0 | 25.766 |
| LASARTE-ORIA (1) | 0 | 0 | 0 | 65.185 | 0 | 65.185 |
| LAZKAO (1) | 0 | 0 | 0 | 30.899 | 0 | 30.899 |
| LEABURU | 1.108 | 38.231 | 6.740 | 516 | 0 | 46.594 |
| LEGAZPI (1) | 0 | 0 | 0 | 20.857 | 0 | 20.857 |
| LEGORRETA | 2.832 | 146.370 | 117.799 | 2.583 | 0 | 269.584 |
| LEINTZ-GATZAGA | 3.144 | 19.454 | 326 | 7 | 0 | 22.931 |
| LEZO (1) | 0 | 0 | 0 | 56.443 | 0 | 56.443 |
| LIZARTZA | 2.459 | 42.625 | 15.619 | 2.325 | 0 | 63.028 |
| MENDARO | 11.117 | 256.701 | 36.019 | 775 | 0 | 304.611 |
| MUTILOA | 2.468 | 15.659 | 83 | 2 | 0 | 18.212 |
| MUTRIKU (1) | 0 | 0 | 0 | 470 | 0 | 470 |
| OIARTZUN (1) | 0 | 0 | 0 | 155.170 | 0 | 155.170 |
| OLABERRIA | 2.493 | 218.488 | 206.325 | 24.021 | 0 | 451.326 |
| ONATI (1) | 0 | 0 | 0 | 40.424 | 0 | 40.424 |
| ORDIZIA (1) | 0 | 0 | 0 | 28.204 | 0 | 28.204 |
| ORENDAIN | 2.940 | 9.481 | 190 | 4 | 0 | 12.615 |
| OREXA | 1.410 | 3.339 | 0 | 0 | 0 | 4.749 |
| ORIO | 4.744 | 658.324 | 13.392 | 4.381 | 0 | 680.841 |
| ORMAIZTEGI | 2.657 | 177.951 | 22.611 | 6.913 | 0 | 210.132 |
| PASAIA (1) | 0 | 0 | 0 | 23.546 | 0 | 23.546 |
| SEGURA | 6.637 | 164.150 | 11.942 | 257 | 0 | 182.987 |
| SORALUZE | 8.916 | 448.218 | 68.995 | 8.410 | 0 | 534.539 |
| TOLOSA (1) | 0 | 0 | 0 | 31.020 | 0 | 31.020 |
| URNIETA (1) | 0 | 0 | 0 | 35.531 | 0 | 35.531 |
| URRETXU (1) | 0 | 0 | 0 | 12.974 | 0 | 12.974 |
| USURBIL (1) | 0 | 0 | 0 | 40.288 | 0 | 40.288 |
| VILLABONA (1) | 0 | 0 | 0 | 13.828 | 0 | 13.828 |
| ZALDIBIA | 3.701 | 153.879 | 16.701 | 1.809 | 0 | 176.090 |
| ZARAUTZ (1) | 0 | 0 | 0 | 78.517 | 0 | 78.517 |
| ZEGAMA | 12.720 | 169.399 | 4.520 | 97 | 0 | 186.735 |
| ZERAIN | 3.130 | 31.675 | 1.603 | 34 | 0 | 36.442 |
| ZESTOA | 21.513 | 598.702 | 88.827 | 13.748 | 0 | 722.790 |
| ZIZURKIL | 8.768 | 259.332 | 97.111 | 4.521 | 0 | 369.732 |
| ZUMAILA (1) | 0 | 0 | 0 | 51.646 | 0 | 51.646 |
| ZUMARRAGA (1) | 0 | 0 | 0 | 10.806 | 0 | 10.806 |
| GUZTIRA / TOTAL | 368.478 | 10.296.085 | 2.127.151 | 2.869.178 | 2.131 | 15.663.023 |

Zenbatekoa eurokotan / Importe en euros

(1) OHZ eta JEZaren borondatezko epealdiko bilketaren kudeaketa bere gain hartu dute.
Han asumido la gestión recaudatoria en periodo voluntario del IBI y del IAE.

(2) OHZaren borondatezko epealdiko bilketaren kudeaketa bere gain hartu dute.
Han asumido la gestión recaudatoria en periodo voluntario del IBI.

(3) JEZaren borondatezko epealdiko bilketaren kudeaketa bere gain hartu dute.
Han asumido la gestión recaudatoria en periodo voluntario del IAE.

A1.1.2.TAULA 2014ko INDARREANGO JARDUERA EKONOMIKOAK SEKZIO ETA DIBISIO TALDEEN ARABERA SAILKATUAK
CUADRO A1.1.2. ACTIVIDADES ECONÓMICAS VIGENTES EN 2014 CLASIFICADAS POR SECCIONES Y DIVISIONES

| | TALDEA | DIVISIÓN | METAT.GUZT. TOT.ACUMUL. 92-12 | 2013 | | | METAT.GUZT. TOT.ACUMUL. 92-13 | 2014 | | | METAT.GUZT. TOT.ACUMUL. 92-14 |
|-------------------|---|---|-------------------------------------|----------------|----------------|-----------------------|-------------------------------------|----------------|----------------|-----------------------|-------------------------------------|
| | | | | ALTAK ALTAS | BAJAK BAJAS | URT.GUZT. TOT. AÑO | | ALTAK ALTAS | BAJAK BAJAS | URT.GUZT. TOT. AÑO | |
| | 0.- Abeltzaintza independentea | Ganadería independiente | 116 | 9 | 10 | -1 | 115 | 17 | 9 | 8 | 123 |
| | 1.- Energia eta ura | Energía y agua | 440 | 15 | 13 | 2 | 442 | 6 | 11 | -5 | 437 |
| | 2.- Min.ez-ener.eta prod.eratorrien erauzk. eta erald.Ind.kim. | Extrac.y trans.minerales no energy prod.deriv.Ind.quím. | 296 | 11 | 10 | 1 | 297 | 16 | 25 | -9 | 288 |
| | 3.- Metalen eraldakuntzako indust. Doitasunezko mekanika | Ind.transformadoras metales. Mecánica de precisión | 2.745 | 233 | 295 | -62 | 2.683 | 260 | 282 | -22 | 2.661 |
| | 4.- Bestelako eskulangintza industriak | Otras industrias manufactureras | 2.285 | 233 | 250 | -17 | 2.268 | 262 | 246 | 16 | 2.284 |
| | 5.- Eraikuntza | Construcción | 8.984 | 2.198 | 2.407 | -209 | 8.775 | 2.169 | 2.111 | 58 | 8.833 |
| | 6.- Merkataritza, jatetxeak eta ostalaritza. Konponketak | Comercio, restaurantes y hospedaje. Reparaciones | 24.982 | 3.430 | 3.529 | -99 | 24.883 | 3.683 | 3.509 | 174 | 25.057 |
| | 7.- Garraioa eta komunikazioak | Transporte y comunicaciones | 9.456 | 1.315 | 1.757 | -442 | 9.014 | 1.612 | 1.463 | 149 | 9.163 |
| | 8.- Finantz erakundeak, asegurr., enpresei egindako zerb. | Instil.financ., seguros.serv. prestados a empr.y alquileres | 31.816 | 2.862 | 2.068 | 794 | 32.610 | 3.085 | 2.030 | 1.055 | 33.665 |
| | 9.- Bestelako zerbitzuak | Otros servicios | 15.010 | 2.144 | 5.983 | -3.839 | 11.171 | 1.679 | 1.114 | 565 | 11.736 |
| 1 SEKZIOA GUZTIRA | ENPRESA IHARDUERAK; ABELTZAINZA, MEAGINTZA, | ACTIVIDADES EMPRESARIALES: GANADERAS, MINERAS, | | | | | | | | | |
| TOTAL SECCIÓN 1 | INDUSTRIA, MERKATARITZA ETA ZERBITZUAK | INDUSTRIALES, COMERCIALES Y DE SERVICIOS. | 96.130 | 12.450 | 16.322 | -3.872 | 92.258 | 12.789 | 10.800 | 1.989 | 94.247 |
| | 0.- Nek.,abel.,ehiza.bas.eta arrantzarekin zerik.duten lanb. | Prof.agricul., ganadería, caza, silvicultura y pesca | 112 | 32 | 20 | 12 | 124 | 33 | 32 | 1 | 125 |
| | 1.- Ener.,ura.meagintza eta ind.kimikoarekin zerik.duten lanb. | Prof.activ. propias energía, agua, minería e ind. química | 24 | 14 | 13 | 1 | 25 | 15 | 9 | 6 | 31 |
| | 2.- Aeron.,telek.eta doitasun.mekanikarekin zerik.duten lanb. | Prof.ind. de aeronáut., telecom. y mecán. de precisión | 60 | 42 | 35 | 7 | 67 | 50 | 41 | 9 | 76 |
| | 3.- Bestelako eskulangintza industrien zerik.duten lanb. | Profesionales de otras industrias manufactureras | 317 | 190 | 151 | 39 | 356 | 249 | 208 | 41 | 397 |
| | 4.- Eraikuntzarekin zerikusia duten lanbideak | Profesionales relacionados con la construcción | 1.234 | 296 | 282 | 14 | 1.248 | 321 | 301 | 20 | 1.268 |
| | 5.- Merkataritza eta ostalaritzarekin zerikusia duten lanbideak | Profesionales del comercio y la hostelería | 1.018 | 324 | 261 | 63 | 1.081 | 380 | 335 | 45 | 1.126 |
| | 6.- Garraio eta komunikazioekin zerikusia duten lanbideak | Profesionales del transporte y las comunicaciones | 64 | 21 | 29 | -8 | 56 | 17 | 17 | 0 | 56 |
| | 7.- Finantz erak.,lege,aseg. eta akura ihard.zerik.duten lanb. | Prof. activ. financ., jurid., de seguros y de alquileres | 3.541 | 731 | 657 | 74 | 3.615 | 824 | 671 | 153 | 3.768 |
| | 8.- Bestelako zerbitzuekin zerikusia duten lanbideak | Profesionales relacionados con otros servicios | 3.606 | 1.086 | 914 | 172 | 3.778 | 1.255 | 1.027 | 228 | 4.006 |
| 2 SEKZIOA GUZTIRA | LANBIDE IHARDUERAK | ACTIVIDADES PROFESIONALES | 9.976 | 2.736 | 2.362 | 374 | 10.350 | 3.144 | 2.641 | 503 | 10.853 |
| 3 SEKZIOA GUZTIRA | ARTE IHARDUERAK | ACTIVIDADES ARTÍSTICAS | 448 | 223 | 180 | 43 | 491 | 241 | 199 | 42 | 533 |
| TOTAL | | | 106.554 | 15.409 | 18.864 | -3.455 | 103.099 | 16.174 | 13.640 | 2.534 | 105.633 |

A1.1.3. TAULA 2014ko INDARREANGO JARDUERA EKONOMIKOAK UDALERRIEN ARABERA SAILKATUAK

CUADRO A1.1.3. ACTIVIDADES ECONÓMICAS VIGENTES EN 2014 CLASIFICADAS POR MUNICIPIOS

| UDALERRIA MUNICIPIO | METAT.GUZT. TOT.ACUMUL. 92-12 | 2013 | | | METAT.GUZT. TOT.ACUMUL. 92-13 | 2014 | | | METAT.GUZT. TOT.ACUMUL. 92-14 |
|------------------------|-------------------------------------|-------|-------|-----------|-------------------------------------|-------|-------|-----------|-------------------------------------|
| | | ALTAK | BAJAK | URT.GUZT. | | ALTAK | BAJAK | URT.GUZT. | |
| | | ALTAS | BAJAS | TOT. AÑO | | ALTAS | BAJAS | TOT. AÑO | |
| ABALTZISKETA | 41 | 3 | 12 | -9 | 32 | 6 | 7 | -1 | 31 |
| ADUNA | 219 | 22 | 26 | -4 | 215 | 20 | 14 | 6 | 221 |
| AIA | 425 | 44 | 47 | -3 | 422 | 54 | 47 | 7 | 429 |
| AIZARNAZABAL | 99 | 17 | 18 | -1 | 98 | 15 | 11 | 4 | 102 |
| ALBIZTUR | 38 | 3 | 3 | 0 | 38 | 9 | 9 | 0 | 38 |
| ALEGIA | 245 | 28 | 36 | -8 | 237 | 35 | 22 | 13 | 250 |
| ALKIZA | 48 | 7 | 5 | 2 | 50 | 6 | 12 | -6 | 44 |
| ALTZAGA | 20 | 1 | 1 | 0 | 20 | 1 | 0 | 1 | 21 |
| ALTZO | 77 | 14 | 12 | 2 | 79 | 17 | 12 | 5 | 84 |
| AMEZKETA | 123 | 12 | 14 | -2 | 121 | 11 | 11 | 0 | 121 |
| ANDOAIN | 1.922 | 300 | 431 | -131 | 1.791 | 287 | 273 | 14 | 1.805 |
| ANOETA | 343 | 92 | 178 | -86 | 257 | 41 | 28 | 13 | 270 |
| ANTZUOLA | 216 | 29 | 30 | -1 | 215 | 29 | 20 | 9 | 224 |
| ARAMA | 85 | 14 | 33 | -19 | 66 | 7 | 12 | -5 | 61 |
| ARETXABALETA | 729 | 88 | 102 | -14 | 715 | 109 | 86 | 23 | 738 |
| ARRASATE | 2.454 | 299 | 432 | -133 | 2.321 | 345 | 265 | 80 | 2.401 |
| ASTEASU | 331 | 35 | 46 | -11 | 320 | 40 | 23 | 17 | 337 |
| ASTIGARRAGA | 1.513 | 187 | 198 | -11 | 1.502 | 200 | 169 | 31 | 1.533 |
| ATAUN | 134 | 19 | 16 | 3 | 137 | 15 | 10 | 5 | 142 |
| AZKOITIA | 1.351 | 210 | 212 | -2 | 1.349 | 209 | 164 | 45 | 1.394 |
| AZPEITIA | 2.200 | 269 | 279 | -10 | 2.190 | 261 | 255 | 6 | 2.196 |
| BALIARRAIN | 10 | 0 | 1 | -1 | 9 | 1 | 2 | -1 | 8 |
| BEASAIN | 2.001 | 316 | 370 | -54 | 1.947 | 272 | 249 | 23 | 1.970 |
| BEIZAMA | 26 | 7 | 6 | 1 | 27 | 5 | 1 | 4 | 31 |
| BELAUNTZA | 108 | 10 | 10 | 0 | 108 | 18 | 13 | 5 | 113 |
| BERASTEGI | 84 | 9 | 11 | -2 | 82 | 14 | 12 | 2 | 84 |
| BERGARA | 1.953 | 244 | 219 | 25 | 1.978 | 212 | 173 | 39 | 2.017 |
| BERROBI | 48 | 6 | 5 | 1 | 49 | 14 | 12 | 2 | 51 |
| BIDANIA-GOITZ | 56 | 7 | 5 | 2 | 58 | 5 | 7 | -2 | 56 |
| DEBA | 844 | 95 | 100 | -5 | 839 | 138 | 101 | 37 | 876 |
| DONOSTIA | 32.576 | 5.015 | 5.763 | -748 | 31.828 | 5.274 | 4.444 | 830 | 32.658 |
| EIBAR | 4.142 | 343 | 1.177 | -834 | 3.308 | 465 | 394 | 71 | 3.379 |
| ELDUAIN | 23 | 2 | 3 | -1 | 22 | 4 | 4 | 0 | 22 |
| ELGETA | 191 | 17 | 14 | 3 | 194 | 13 | 15 | -2 | 192 |
| ELGOIBAR | 1.745 | 175 | 225 | -50 | 1.695 | 211 | 197 | 14 | 1.709 |
| ERRETERIA | 3.769 | 674 | 778 | -104 | 3.665 | 673 | 583 | 90 | 3.755 |
| ERREZIL | 74 | 2 | 10 | -8 | 66 | 7 | 9 | -2 | 64 |
| ESKORIATZA | 435 | 58 | 76 | -18 | 417 | 45 | 44 | 1 | 418 |
| EZKIO-ITSASO | 149 | 39 | 27 | 12 | 161 | 29 | 19 | 10 | 171 |
| GABIRIA | 47 | 4 | 1 | 3 | 50 | 4 | 4 | 0 | 50 |
| GAINTZA | 9 | 2 | 3 | -1 | 8 | 0 | 0 | 0 | 8 |
| GAZTELU | 9 | 5 | 5 | 0 | 9 | 3 | 1 | 2 | 11 |
| GETARIA | 406 | 62 | 47 | 15 | 421 | 56 | 40 | 16 | 437 |
| HERNANI | 2.699 | 380 | 365 | 15 | 2.714 | 454 | 351 | 103 | 2.817 |
| HERNIALDE | 28 | 6 | 4 | 2 | 30 | 3 | 0 | 3 | 33 |
| HONDARRIBIA | 2.124 | 359 | 344 | 15 | 2.139 | 402 | 308 | 94 | 2.233 |

A1.1.3. TAULA 2014ko INDARREANGO JARDUERA EKONOMIKOAK UDALERRIEN ARABERA SAILKATUAK

CUADRO A1.1.3. ACTIVIDADES ECONÓMICAS VIGENTES EN 2014 CLASIFICADAS POR MUNICIPIOS

| UDALERRIA MUNICIPIO | METAT.GUZT. TOT.ACUMUL. 92-12 | 2013 | | | METAT.GUZT. TOT.ACUMUL. 92-13 | 2014 | | | METAT.GUZT. TOT.ACUMUL. 92-14 |
|------------------------|-------------------------------------|--------|--------|-----------|-------------------------------------|--------|--------|-----------|-------------------------------------|
| | | ALTAK | BAJAK | URT.GUZT. | | ALTAK | BAJAK | URT.GUZT. | |
| | | ALTAS | BAJAS | TOT. AÑO | | ALTAS | BAJAS | TOT. AÑO | |
| IBARRA | 469 | 63 | 68 | -5 | 464 | 71 | 68 | 3 | 467 |
| IDIAZABAL | 373 | 27 | 19 | 8 | 381 | 34 | 19 | 15 | 396 |
| IKAZTEGIETA | 81 | 10 | 11 | -1 | 80 | 15 | 16 | -1 | 79 |
| IRUN | 10.334 | 1.820 | 2.130 | -310 | 10.024 | 1.852 | 1.468 | 384 | 10.408 |
| IRURA | 318 | 46 | 37 | 9 | 327 | 43 | 36 | 7 | 334 |
| ITSASONDO | 78 | 9 | 4 | 5 | 83 | 10 | 5 | 5 | 88 |
| LARRAUL | 37 | 4 | 5 | -1 | 36 | 7 | 6 | 1 | 37 |
| LASARTE-ORIA | 2.336 | 405 | 626 | -221 | 2.115 | 352 | 353 | -1 | 2.114 |
| LAZKAO | 750 | 103 | 164 | -61 | 689 | 88 | 110 | -22 | 667 |
| LEABURU | 59 | 8 | 5 | 3 | 62 | 5 | 3 | 2 | 64 |
| LEGAZPI | 924 | 98 | 116 | -18 | 906 | 115 | 101 | 14 | 920 |
| LEGORRETA | 151 | 11 | 17 | -6 | 145 | 28 | 17 | 11 | 156 |
| LEINTZ-GATZAGA | 32 | 3 | 0 | 3 | 35 | 5 | 4 | 1 | 36 |
| LEZO | 1.100 | 187 | 180 | 7 | 1.107 | 218 | 117 | 101 | 1.208 |
| LIZARTZA | 67 | 6 | 8 | -2 | 65 | 6 | 6 | 0 | 65 |
| MENDARO | 295 | 16 | 20 | -4 | 291 | 29 | 15 | 14 | 305 |
| MUTILOA | 35 | 8 | 2 | 6 | 41 | 2 | 2 | 0 | 41 |
| MUTRIKU | 524 | 59 | 61 | -2 | 522 | 83 | 50 | 33 | 555 |
| OIARTZUN | 2.463 | 343 | 422 | -79 | 2.384 | 406 | 313 | 93 | 2.477 |
| OLABERRIA | 241 | 23 | 15 | 8 | 249 | 24 | 21 | 3 | 252 |
| OÑATI | 1.217 | 139 | 135 | 4 | 1.221 | 155 | 119 | 36 | 1.257 |
| ORDIZIA | 1.245 | 200 | 220 | -20 | 1.225 | 226 | 193 | 33 | 1.258 |
| ORENDAIN | 18 | 2 | 3 | -1 | 17 | 4 | 0 | 4 | 21 |
| OREXA | 12 | 0 | 0 | 0 | 12 | 0 | 1 | -1 | 11 |
| ORIO | 665 | 115 | 87 | 28 | 693 | 119 | 86 | 33 | 726 |
| ORMAIZTEGI | 239 | 15 | 24 | -9 | 230 | 17 | 35 | -18 | 212 |
| PASAIA | 1.656 | 271 | 366 | -95 | 1.561 | 298 | 232 | 66 | 1.627 |
| SEGURA | 143 | 13 | 17 | -4 | 139 | 24 | 13 | 11 | 150 |
| SORALUZE | 399 | 45 | 42 | 3 | 402 | 41 | 27 | 14 | 416 |
| TOLOSA | 2.902 | 356 | 478 | -122 | 2.780 | 371 | 334 | 37 | 2.817 |
| URNIETA | 1.058 | 160 | 158 | 2 | 1.060 | 143 | 162 | -19 | 1.041 |
| URRETXU | 1.062 | 127 | 240 | -113 | 949 | 113 | 104 | 9 | 958 |
| USURBIL | 1.065 | 143 | 133 | 10 | 1.075 | 128 | 123 | 5 | 1.080 |
| VILLABONA | 652 | 81 | 90 | -9 | 643 | 106 | 93 | 13 | 656 |
| ZALDIBIA | 186 | 29 | 30 | -1 | 185 | 25 | 25 | 0 | 185 |
| ZARAUTZ | 3.570 | 508 | 540 | -32 | 3.538 | 535 | 434 | 101 | 3.639 |
| ZEGAMA | 136 | 24 | 18 | 6 | 142 | 17 | 19 | -2 | 140 |
| ZERAIN | 27 | 1 | 3 | -2 | 25 | 0 | 2 | -2 | 23 |
| ZESTOA | 542 | 67 | 61 | 6 | 548 | 73 | 59 | 14 | 562 |
| ZIZURKIL | 341 | 29 | 51 | -22 | 319 | 44 | 39 | 5 | 324 |
| ZUMAIA | 1.200 | 147 | 159 | -12 | 1.188 | 178 | 157 | 21 | 1.209 |
| ZUMARRAGA | 1.086 | 150 | 239 | -89 | 997 | 125 | 130 | -5 | 992 |
| BESTEAK / RESTO | 297 | 8 | 160 | -152 | 145 | 0 | 90 | -90 | 55 |
| GUZTIRA / TOTAL | 106.554 | 15.409 | 18.864 | -3.455 | 103.099 | 16.174 | 13.640 | 2.534 | 105.633 |

A1.1.4. TAULA ONDASUN HIGIEZINEN GAINEKO ZERGAREN KARGA TASAK ETA JARDUERA EKONOMIKOEN GAINEKO ZERGAREN KOEFIZIENTEAK, 2014 ETA 2015 EKITALDIEI DAGOZKIENAK

CUADRO A1.1.4. TIPOS DE GRAVAMEN DEL IMPUESTO SOBRE BIENES INMUEBLES Y COEFICIENTES DEL IMPUESTO SOBRE ACTIVIDADES ECONÓMICAS CORRESPONDIENTES A 2014 Y 2015

| UDALAK AYUNTAMIENTOS | ONDASUN HIGIEZINEN GAINEKO ZERGA / IMPUESTO SOBRE BIENES INMUEBLES | | | | | | JARDUERA EKONOM. GAINEKO ZERGA | |
|-------------------------|--|--------|--------------------|----------------------|--------|-----|--------------------------------|--------|
| | HIRILURRA / URBANA | | | LANDALURRA / RÚSTICA | | | IMP. ACTIVIDADES ECONÓMICAS | |
| | INDUSTRIALA / INDUSTRIAL | | OROKORRA / GENERAL | | | | 2014 | 2015 |
| | 2014 | 2015 | 2014 | (1) | 2015 | (1) | 2014 | 2015 |
| ABALTZISKETA | 0,1915 | 0,1915 | 0,1915 | | 0,1915 | | 0,7750 | 0,7750 |
| ADUNA | 0,3000 | 0,3000 | 0,2000 | 100 | 0,2000 | 100 | 0,6000 | 0,6000 |
| AIA | 0,2700 | 0,2700 | 0,2017 | | 0,2017 | | 1,0620 | 1,0620 |
| AIZARNAZABAL | 0,4100 | 0,4100 | 0,2400 | 50 | 0,2400 | 50 | 1,0500 | 1,0500 |
| ALBITZTUR | 0,3500 | 0,3000 | 0,1600 | | 0,1600 | | 0,8400 | 0,8400 |
| ALEGIA | 0,3885 | 0,3885 | 0,2242 | 75 | 0,2242 | 75 | 1,1000 | 1,1000 |
| ALKIZA | 0,1980 | 0,1980 | 0,1980 | | 0,1980 | | 0,8920 | 0,8920 |
| ALTZAGA | 0,1840 | 0,1840 | 0,1840 | | 0,1840 | | 0,3440 | 0,3440 |
| ALTZO | 0,4500 | 0,4500 | 0,1860 | 25 | 0,1860 | 25 | 0,7400 | 0,7400 |
| AMEZKETA | 0,2347 | 0,2347 | 0,1798 | | 0,1798 | | 0,7830 | 0,7830 |
| ANDOAIN | 0,4781 | 0,4781 | 0,2011 | | 0,2011 | | 1,1000 | 1,1000 |
| ANOETA | 0,4500 | 0,4500 | 0,2000 | 50 | 0,2000 | 50 | 0,9400 | 0,9400 |
| ANTZUOLA | 0,3820 | 0,3820 | 0,2330 | 100 | 0,2330 | 100 | 1,1000 | 1,1000 |
| ARAMA | 0,2500 | 0,2500 | 0,1200 | | 0,1200 | | 0,6000 | 0,6000 |
| ARETXABALETA | 0,5090 | 0,5100 | 0,2070 | 100 | 0,2074 | 100 | 1,1000 | 1,1000 |
| ARRASATE | 0,4987 | 0,5037 | 0,1992 | 50 | 0,2012 | 50 | 1,1000 | 1,1000 |
| ASTEASU | 0,6000 | 0,6000 | 0,2600 | 25 | 0,2600 | 25 | 0,8300 | 0,8300 |
| ASTIGARRAGA | 0,4598 | 0,4598 | 0,1750 | 75 | 0,1750 | 75 | 0,8279 | 0,8279 |
| ATAUN | 0,1300 | 0,1300 | 0,1300 | | 0,1300 | | 0,7570 | 0,7570 |
| AZKOITIA | 0,4782 | 0,4782 | 0,2253 | 100 | 0,2253 | 100 | 1,0233 | 1,0233 |
| AZPEITIA | 0,5193 | 0,5193 | 0,2923 | 50 | 0,2923 | 50 | 1,0100 | 1,0100 |
| BALIARRAIN | 0,1860 | 0,1860 | 0,1860 | | 0,1860 | | 0,7610 | 0,7610 |
| BEASAIN | 0,6000 | 0,6000 | 0,2183 | | 0,2183 | | 0,7637 | 0,7637 |
| BEIZAMA | 0,4000 | 0,2000 | 0,0900 | 50 | 0,0900 | 50 | 0,6500 | 0,6500 |
| BELAUNTZA | 0,3300 | 0,3300 | 0,1600 | | 0,1600 | | 0,5300 | 0,5300 |
| BERASTEGI | 0,2044 | 0,2044 | 0,1431 | 25 | 0,1431 | 25 | 0,8768 | 0,8768 |
| BERGARA | 0,4071 | 0,4071 | 0,1864 | 150 | 0,1864 | 150 | 1,0556 | 1,0556 |
| BERROBI | 0,4500 | 0,4500 | 0,1200 | | 0,1200 | | 0,7000 | 0,7000 |
| BIDANIA-GOITAZ | 0,4000 | 0,4000 | 0,1800 | | 0,1800 | | 0,7000 | 0,7000 |
| DEBA | 0,4970 | 0,4970 | 0,2450 | 75 | 0,2450 | 75 | 0,9240 | 0,9240 |
| DONOSTIA | 0,3744 | 0,3744 | 0,1921 | 25 | 0,1921 | 25 | 0,4156 | 0,4156 |
| EIBAR | 0,6000 | 0,6000 | 0,2811 | 50 | 0,2811 | 50 | 0,3400 | 0,3400 |
| ELDUAIN | 0,2000 | 0,2000 | 0,1000 | 100 | 0,1100 | 100 | 0,8580 | 0,9000 |
| ELGETA | 0,3289 | 0,3289 | 0,2084 | 100 | 0,2084 | 100 | 1,1000 | 1,1000 |
| ELGOIBAR | 0,3546 | 0,3907 | 0,2301 | | 0,2347 | | 1,1000 | 1,1000 |
| ERRENTERIA | 0,6000 | 0,6000 | 0,2810 | 100 | 0,2810 | | 1,1000 | 1,1000 |
| ERREZIL | 0,3500 | 0,3500 | 0,2300 | | 0,2300 | | 0,8400 | 0,8400 |
| ESKORIATZA | 0,4000 | 0,4000 | 0,2011 | 100 | 0,2011 | 100 | 1,1000 | 1,1000 |
| EZKIO-ITSASO | 0,3800 | 0,3800 | 0,2300 | | 0,2300 | | 0,4800 | 0,4800 |
| GABIRIA | 0,2000 | 0,2000 | 0,1350 | | 0,1350 | | 0,3000 | 0,3000 |
| GAINTZA | 0,2215 | 0,2215 | 0,2215 | 50 | 0,2215 | 50 | 0,6243 | 0,6243 |
| GAZTELU | 0,0400 | 0,0400 | 0,0400 | | 0,0400 | | 0,5000 | 0,5000 |
| GETARIA | 0,3082 | 0,3082 | 0,2019 | 25 | 0,2019 | 25 | 0,8503 | 0,8503 |
| HERNANI | 0,5375 | 0,5375 | 0,1940 | 100 | 0,1940 | 100 | 1,0185 | 1,0185 |
| HERNIALDE | 0,1800 | 0,1800 | 0,1800 | | 0,1800 | | 0,7000 | 0,7000 |
| HONDARRIBIA | 0,5750 | 0,5751 | 0,2518 | 50 | 0,2518 | 50 | 1,0890 | 1,0896 |
| IBARRA | 0,5313 | 0,5313 | 0,2233 | 50 | 0,2233 | 50 | 0,8696 | 0,8696 |
| IDIAZABAL | 0,3988 | 0,3988 | 0,2004 | | 0,2004 | | 0,8019 | 0,8019 |
| IKAZTEGIETA | 0,3915 | 0,3915 | 0,1588 | 50 | 0,1588 | 50 | 0,7995 | 0,7995 |
| IRUN | 0,4857 | 0,4857 | 0,2621 | | 0,2621 | | 1,0345 | 1,0345 |
| IRURA | 0,5000 | 0,5000 | 0,2000 | 100 | 0,2000 | 100 | 0,6000 | 0,6000 |
| ITSASONDO | 0,5200 | 0,5200 | 0,1900 | 50 | 0,1900 | 50 | 0,8600 | 0,8600 |
| LARRAUL | 0,3000 | 0,3000 | 0,2500 | | 0,2500 | | 0,6000 | 0,6000 |
| LASARTE-ORIA | 0,4413 | 0,4480 | 0,1675 | | 0,1698 | | 0,9746 | 0,9815 |
| LAZKAO | 0,6000 | 0,6000 | 0,1865 | 100 | 0,1865 | 100 | 0,8698 | 0,8698 |
| LEABURU | 0,3000 | 0,3000 | 0,1050 | | 0,1050 | | 0,6000 | 0,6000 |
| LEGAZPI | 0,5500 | 0,5500 | 0,2590 | 50 | 0,2590 | 50 | 0,9440 | 0,9440 |
| LEGORRETA | 0,3600 | 0,3600 | 0,1700 | | 0,1700 | | 0,6000 | 0,6000 |
| LEINTZ-GATZAGA | 0,2044 | 0,2044 | 0,2044 | 50 | 0,2044 | 50 | 1,1000 | 1,1000 |
| LEZO | 0,6000 | 0,6000 | 0,3004 | | 0,3004 | | 1,0487 | 1,0487 |
| LIZARTZA | 0,1750 | 0,1750 | 0,1600 | | 0,1600 | | 0,6500 | 0,6500 |
| MENDARO | 0,3500 | 0,3500 | 0,2100 | 10 | 0,2100 | 10 | 0,8000 | 0,8000 |
| MUTILOA | 0,1835 | 0,1835 | 0,1835 | | 0,1835 | | 0,4238 | 0,4238 |
| MUTRIKU | 0,4350 | 0,4350 | 0,2430 | 75 | 0,2430 | 50 | 0,7800 | 0,7800 |
| OIARTZUN | 0,4849 | 0,4849 | 0,2030 | 75 | 0,2030 | 75 | 1,0816 | 1,0816 |
| OLABERRIA | 0,2660 | 0,4000 | 0,1665 | | 0,1665 | | 0,6000 | 0,6000 |
| ONATI | 0,4106 | 0,4106 | 0,2302 | 100 | 0,2302 | 100 | 1,1000 | 1,1000 |
| ORDIZIA | 0,6000 | 0,6000 | 0,2500 | 50 | 0,2500 | 50 | 0,9850 | 0,9850 |
| ORENDAIN | 0,1730 | 0,1733 | 0,1730 | | 0,1733 | | 0,6930 | 0,6940 |
| OREXA | 0,0700 | 0,0700 | 0,0700 | | 0,0700 | | 0,6300 | 0,6300 |
| ORIO | 0,3520 | 0,3520 | 0,1840 | 100 | 0,1840 | | 1,1200 | 1,1000 |
| ORMAIZTEGI | 0,2980 | 0,2980 | 0,2850 | 50 | 0,2850 | 50 | 0,6600 | 0,6600 |
| PASAI | 0,6000 | 0,6000 | 0,2567 | 150 | 0,2567 | 150 | 0,9485 | 0,9485 |
| SEGURA | 0,4007 | 0,4007 | 0,2173 | 100 | 0,2173 | 100 | 1,0492 | 1,0492 |
| SORALUZE | 0,4687 | 0,4687 | 0,2853 | 75 | 0,2853 | 75 | 0,9500 | 0,9500 |
| TOLOSA | 0,5482 | 0,5538 | 0,2839 | 50 | 0,2859 | 50 | 1,0000 | 1,0000 |
| URNIETA | 0,4000 | 0,4000 | 0,1880 | | 0,1880 | | 0,8000 | 0,8000 |
| URRETUXU | 0,3833 | 0,3833 | 0,2050 | 75 | 0,2050 | 75 | 0,9510 | 0,9510 |
| USURBIL | 0,5035 | 0,5035 | 0,2108 | 50 | 0,2108 | 50 | 0,7980 | 0,7980 |
| VILLABONA | 0,4331 | 0,4331 | 0,2783 | 50 | 0,2783 | 50 | 0,7469 | 0,7469 |
| ZALDIBIA | 0,4000 | 0,4000 | 0,2220 | 50 | 0,2220 | 50 | 0,4430 | 0,4430 |
| ZARAUZ | 0,5470 | 0,5470 | 0,2000 | 150 | 0,2000 | 150 | 0,6190 | 0,6190 |
| ZEGAMA | 0,2566 | 0,2566 | 0,2566 | | 0,2566 | | 0,6546 | 0,6546 |
| ZERAIN | 0,2580 | 0,2580 | 0,2580 | | 0,2580 | | 0,4520 | 0,4520 |
| ZESTOA | 0,4500 | 0,4500 | 0,2100 | 50 | 0,2100 | 50 | 0,7500 | 0,7500 |
| ZIZURKIL | 0,3840 | 0,3840 | 0,1975 | 50 | 0,1975 | 50 | 0,9610 | 0,9610 |
| ZUMAIA | 0,4698 | 0,4698 | 0,2121 | 75 | 0,2121 | 75 | 0,7218 | 0,7218 |
| ZUMARRAGA | 0,5038 | 0,5110 | 0,1999 | | 0,2019 | | 0,8390 | 0,8390 |

(1) Errekaragoa etxebizitza hutsagatik (%)

Recargo por vivienda vacia (%)

(*) Haztapen indizea edota kaleen kategoriaren arabera toki indizea dituzten udalak

Ayuntamientos con índice de ponderación y/o índice de situación según la categoría de las calles

A1.2.1. TAULA DIRU-SARRERA ETA GASTU EZ-FINANZARIOEN LIKIDAZIOA. ERKAKETA AURREKO EKITALDIAREKIN
CUADRO A1.2.1. LIQUIDACIÓN DE INGRESOS Y GASTOS NO FINANCIEROS. COMPARACIÓN CON EJERCICIOS ANTERIORES

| AZALPENA | DENOMINACIÓN | 2010 | 2011 | 2012 | 2013 | % BARIAZIO TASA | | |
|---|--|---------|---------|---------|---------|---------------------|-------|-------|
| | | | | | | TASA DE VARIACIÓN % | | |
| | | | | | | 11/10 | 12/11 | 13/12 |
| 1. Sarrera arruntak | Ingresos corrientes | 876.308 | 824.469 | 854.074 | 860.649 | -5,9 | 3,6 | 0,8 |
| 2. Gastu arruntak | Gastos corrientes | 751.340 | 752.040 | 713.652 | 726.249 | 0,1 | -5,1 | 1,8 |
| 3. AURREZTUA (1-2) | AHORRO (1-2) | 124.969 | 72.429 | 140.423 | 134.400 | -42,0 | 93,9 | -4,3 |
| 4. Jasotako kapital transferentziak | Transferencias de capital recibidas | 144.016 | 62.701 | 30.815 | 26.026 | -56,5 | -50,9 | -15,5 |
| 5. Inbertsio garbiak | Inversiones netas (*) | 209.766 | 163.840 | 83.625 | 70.305 | -21,9 | -49,0 | -15,9 |
| 6. Ordaindutako kapital transferentziak | Transferencias de capital pagadas | 19.618 | 22.914 | 16.921 | 17.548 | 16,8 | -26,2 | 3,7 |
| FINANTZAZIOARRAKO AHALMENA (BEHARRA) (3+4-5-6) | CAPACIDAD (NECESIDAD) DE FINANCIACION (3+4-5-6) | 39.600 | -51.624 | 70.691 | 72.573 | | | |

Zenbatekoa mila eurokotan / Importe en miles de euros

(*) Inbertsioetako gastuak ken inbertsioen inorenganazteagatik izandako sarrerak

Gastos en inversiones menos ingresos por enajenación de inversiones



A1.3.1. TAULA DIRU-SARRERA ETA GASTU EZ-FINANZARIOEN AURREKONTUA. ERKAKETA AURREKO EKITALDIAREKIN
CUADRO A1.3.1. PRESUPUESTO DE INGRESOS Y GASTOS NO FINANCIEROS. COMPARACIÓN CON EJERCICIOS ANTERIORES

| AZALPENA | DENOMINACIÓN | 2011 | 2012 | 2013 | 2014 | % BARIAZIO TASA | | |
|---|--|---------|---------|---------|---------|---------------------|-------|-------|
| | | | | | | TASA DE VARIACIÓN % | | |
| | | | | | | 12/11 | 13/12 | 14/13 |
| 1. Sarrera arruntak | Ingresos corrientes | 787.604 | 582.469 | 814.069 | 836.653 | -26,0 | 39,8 | 2,8 |
| 2. Gastu arruntak | Gastos corrientes | 718.617 | 524.769 | 733.746 | 750.420 | -27,0 | 39,8 | 2,3 |
| 3. AURREZTUA (1-2) | AHORRO (1-2) | 68.986 | 57.700 | 80.324 | 86.233 | -16,4 | 39,2 | 7,4 |
| 4. Jasotako kapital transferentziak | Transferencias de capital recibidas | 33.038 | 19.054 | 19.224 | 21.755 | -42,3 | 0,9 | 13,2 |
| 5. Inbertsio garbiak | Inversiones netas (*) | 63.304 | 50.246 | 54.656 | 75.202 | -20,6 | 8,8 | 37,6 |
| 6. Ordaindutako kapital transferentziak | Transferencias de capital pagadas | 21.142 | 6.803 | 16.478 | 21.264 | -67,8 | 142,2 | 29,0 |
| FINANTZAZIORAKO AHALMENA (BEHARRA) (3+4-5-6) | CAPACIDAD (NECESIDAD) DE FINANCIACIÓN (3+4-5-6) | 17.578 | 19.704 | 28.414 | 11.522 | | | |

Zenbatekoa mila eurokotan / Importes en miles de euros

(*) Inbertsioetako gastuak ken inbertsioen inorenganatzegatik izandako sarrerak

Gastos en inversiones menos ingresos por enajenación de inversiones

AI.4.1 TAULA PERTSONA FISIKOEN ERRENTAREN GANAKO ZERGAREN AITOPPEN BATERATUAUEN DATUZ BESTEKO ZENBAITEKOKO UDALERRI ETA ESUALDEN ARABERA. 2013ko EKITALDIA
CUADRO AI. 4.1. IMPORTES MEDIOS POR MUNICIPIOS Y POR COMARCAS DE LA DECLARACION CONSOLIDADA DEL IMPUESTO SOBRE LA RENTA DE LAS PERSONAS FISICAS. EJERCICIO 2013

Table with columns for municipality (UDALERRIA MUNICIPIO), tax code (AIT.KOP./NDECL.), and various tax categories (LAN ETERTEN GANAKETA, KAPIT. INGIKOR TRABAJO, KAPIT. INGIKOR ROTOS NETOS, etc.). Rows list municipalities from Abaltzisketa to Guztira Total.

A1.4.2 TAULA AITORPEN KOPURUAREN BANAKETA PORTZENTUALA UDALERRI ETA ESKUALDEEN ARABERA. 2013ko EKITALDIA
CUADRO A1.4.2. DISTRIBUCION PORCENTUAL DEL NÚMERO DE DECLARACIONES POR MUNICIPIOS Y POR COMARCAS. EJERCICIO 2013

| UDALERRIA MUNICIPIO | AIT.KOP. Nº DECL. | MODALITATEA | | | AITORPEN MOTA | | | AITORPEN MOTA ERRENTA ITURRIAREN ARABERA | | | | KUOTA OSOAREN ESLEIPENA | | |
|------------------------|----------------------|-----------------------------|----------------------------|------------------------------|--------------------------------|-------------------------|---------------------------|--|-------------------------|----------------------|--------------------|----------------------------------|-------------------|-----------------------------------|
| | | MODALIDAD | | | TIPO DE DECLARACION | | | TIPO POR FUENTE DE RENTA | | | | ASIGNACIÓN DE LA CUOTA ÍNTEGRA | | |
| | | Mekanizatua/ Mecanizadas | Berretsiak/ Confirmadas | Telematikoak/ Telemáticas | Famili unit.kan. No inc. UM | Bateratua/ Conjuntas | Banakoak/ Individuales | Lana/ Trabajo | Jarduketa/ Actividad | Kapitala/ Capital | Mistoak/ Mixtas | Sek. publikoa/ Sector público | Eliza/ Iglesia | Gizarte xedeak/ Fines sociales |
| ABALTZISKETA | 152 | 19,7 | 47,4 | 32,9 | 33,6 | 27,0 | 39,5 | 11,2 | 9,2 | 0,0 | 12,5 | 21,1 | 66,4 | |
| ADUNA | 254 | 20,5 | 50,0 | 29,5 | 32,7 | 19,3 | 48,0 | 82,3 | 8,3 | 9,1 | 0,4 | 14,6 | 15,4 | 70,1 |
| AIA | 1.005 | 15,8 | 45,5 | 38,7 | 38,6 | 21,8 | 39,6 | 78,9 | 13,5 | 6,6 | 1,0 | 8,5 | 18,8 | 72,7 |
| AIZARNAZABAL | 378 | 18,3 | 60,8 | 20,9 | 34,1 | 25,9 | 39,9 | 83,3 | 7,7 | 7,4 | 1,6 | 10,3 | 22,8 | 66,9 |
| ALBIZTUR | 186 | 22,0 | 47,8 | 30,1 | 30,1 | 20,4 | 49,5 | 82,3 | 7,5 | 9,7 | 0,5 | 4,8 | 19,4 | 75,8 |
| ALEGIA | 830 | 26,3 | 59,3 | 14,5 | 39,0 | 25,8 | 35,2 | 83,3 | 8,4 | 7,5 | 0,8 | 12,9 | 20,1 | 67,0 |
| ALKIZA | 191 | 26,7 | 43,5 | 29,8 | 34,6 | 23,0 | 42,4 | 84,8 | 8,4 | 6,8 | 0,0 | 10,5 | 14,1 | 75,4 |
| ALTZAGA | 64 | 14,1 | 43,8 | 42,2 | 26,6 | 35,9 | 37,5 | 68,8 | 18,8 | 10,9 | 1,6 | 7,8 | 12,5 | 79,7 |
| ALTZO | 207 | 25,6 | 48,8 | 25,6 | 34,3 | 20,8 | 44,9 | 83,6 | 11,1 | 4,8 | 0,5 | 10,6 | 15,9 | 73,4 |
| AMEZKETA | 496 | 18,8 | 54,4 | 26,8 | 41,5 | 25,6 | 32,9 | 79,2 | 11,3 | 9,1 | 0,4 | 10,1 | 23,4 | 66,5 |
| ANDOAIN | 7.649 | 22,3 | 60,2 | 17,5 | 35,4 | 26,9 | 37,7 | 85,6 | 6,3 | 7,3 | 0,8 | 11,3 | 16,8 | 71,9 |
| ANOETA | 972 | 29,7 | 49,6 | 20,7 | 34,8 | 27,2 | 38,1 | 84,2 | 7,8 | 7,6 | 0,4 | 9,4 | 14,8 | 75,8 |
| ANTZUOLA | 1.261 | 20,9 | 60,0 | 19,1 | 32,1 | 18,1 | 49,8 | 85,7 | 5,8 | 7,7 | 0,8 | 15,1 | 14,3 | 70,7 |
| ARAMA | 116 | 12,1 | 55,2 | 32,8 | 31,9 | 18,1 | 50,0 | 80,2 | 11,2 | 7,8 | 0,9 | 6,0 | 19,8 | 74,1 |
| ARETXABALETA | 4.105 | 19,5 | 62,0 | 18,4 | 34,4 | 15,6 | 50,0 | 89,3 | 4,8 | 5,5 | 0,4 | 10,8 | 17,4 | 71,8 |
| ARRASATE | 12.564 | 21,4 | 62,3 | 16,3 | 37,5 | 19,2 | 43,3 | 88,2 | 4,6 | 6,5 | 0,7 | 11,7 | 16,6 | 71,6 |
| ASTEASU | 742 | 21,6 | 47,6 | 30,9 | 34,6 | 21,8 | 43,5 | 79,6 | 11,5 | 8,1 | 0,8 | 8,8 | 18,5 | 72,8 |
| ASTIGARRAGA | 2.910 | 25,9 | 48,0 | 26,0 | 34,5 | 20,7 | 44,8 | 84,8 | 8,9 | 5,6 | 0,8 | 9,9 | 16,4 | 73,7 |
| ATAUN | 888 | 20,6 | 59,5 | 19,9 | 40,3 | 24,1 | 35,6 | 84,0 | 8,7 | 6,8 | 0,6 | 11,9 | 21,2 | 66,9 |
| AZKOITIA | 5.885 | 25,9 | 56,7 | 17,5 | 36,0 | 24,9 | 39,1 | 83,9 | 6,2 | 9,0 | 0,9 | 8,6 | 24,2 | 67,2 |
| AZPEITIA | 7.601 | 26,7 | 54,5 | 18,8 | 36,0 | 24,6 | 39,4 | 84,3 | 7,1 | 7,7 | 1,0 | 10,3 | 24,5 | 65,2 |
| BALIARRAIN | 67 | 19,4 | 47,8 | 32,8 | 35,8 | 17,9 | 46,3 | 85,1 | 10,4 | 4,5 | 0,0 | 4,5 | 7,5 | 88,1 |
| BEASAIN | 7.302 | 25,3 | 54,7 | 20,0 | 34,3 | 25,1 | 40,6 | 83,1 | 7,1 | 9,1 | 0,7 | 10,1 | 18,9 | 71,0 |
| BEIZAMA | 74 | 27,0 | 28,4 | 44,6 | 56,8 | 14,9 | 28,4 | 74,3 | 16,2 | 9,5 | 0,0 | 1,4 | 18,9 | 79,7 |
| BELAUNTZA | 148 | 16,9 | 54,7 | 28,4 | 45,3 | 17,6 | 37,2 | 76,4 | 12,8 | 10,8 | 0,0 | 12,8 | 19,6 | 67,6 |
| BERASTEGI | 529 | 19,8 | 57,7 | 22,5 | 37,2 | 26,5 | 36,3 | 81,9 | 10,2 | 7,8 | 0,2 | 10,0 | 21,4 | 68,6 |
| BERGARA | 8.357 | 24,7 | 57,4 | 17,9 | 35,8 | 19,2 | 45,0 | 86,5 | 5,6 | 7,2 | 0,7 | 10,4 | 15,5 | 74,1 |
| BERROBI | 280 | 25,7 | 55,4 | 18,9 | 38,2 | 24,3 | 37,5 | 82,5 | 6,1 | 10,4 | 1,1 | 11,1 | 17,5 | 71,4 |
| BIDANIA-GOIZATZ | 242 | 30,6 | 41,7 | 27,7 | 34,7 | 23,1 | 42,1 | 86,0 | 8,7 | 4,5 | 0,8 | 12,8 | 19,0 | 68,2 |
| DEBA | 2.816 | 23,0 | 51,6 | 25,4 | 34,9 | 23,1 | 42,0 | 83,3 | 8,2 | 7,9 | 0,6 | 9,0 | 19,8 | 71,2 |
| DONOSTIA | 102.068 | 25,8 | 45,4 | 28,8 | 41,2 | 17,4 | 41,4 | 81,6 | 7,6 | 10,0 | 0,8 | 8,8 | 24,4 | 66,8 |
| EIBAR | 14.496 | 23,6 | 56,7 | 19,8 | 37,3 | 23,3 | 39,4 | 84,7 | 5,9 | 8,5 | 0,9 | 9,1 | 19,8 | 71,1 |
| ELDUAIN | 116 | 22,4 | 56,9 | 20,7 | 36,2 | 24,1 | 39,7 | 81,9 | 9,5 | 8,6 | 0,0 | 15,5 | 17,2 | 67,2 |
| ELGETA | 626 | 26,7 | 53,7 | 19,6 | 38,3 | 18,2 | 43,5 | 86,7 | 8,1 | 4,0 | 1,1 | 12,0 | 12,1 | 75,9 |
| ELGOIBAR | 6.074 | 23,4 | 54,4 | 22,2 | 36,1 | 25,6 | 38,3 | 85,1 | 6,1 | 8,0 | 0,8 | 9,1 | 21,4 | 69,5 |
| ERRENTERIA | 20.148 | 26,1 | 57,8 | 16,1 | 36,9 | 26,2 | 36,9 | 85,5 | 6,8 | 6,8 | 0,8 | 9,9 | 15,6 | 74,5 |
| ERREZIL | 272 | 27,9 | 40,4 | 31,6 | 41,9 | 27,9 | 30,1 | 76,1 | 16,9 | 5,5 | 1,5 | 12,5 | 15,1 | 72,4 |
| ESKORIATZA | 2.414 | 20,0 | 62,7 | 17,3 | 37,1 | 19,3 | 43,6 | 89,0 | 5,1 | 5,6 | 0,3 | 10,1 | 17,2 | 72,7 |
| EZKIO-ITSASO | 314 | 26,1 | 44,9 | 29,0 | 40,1 | 19,7 | 40,1 | 83,4 | 10,5 | 6,1 | 0,0 | 6,4 | 12,7 | 80,9 |
| GABIRIA | 266 | 25,6 | 49,2 | 25,2 | 33,8 | 17,3 | 48,9 | 83,8 | 8,6 | 7,1 | 0,4 | 9,4 | 23,3 | 67,3 |
| GAINTZA | 66 | 19,7 | 48,5 | 31,8 | 48,5 | 18,2 | 33,3 | 78,8 | 12,1 | 6,1 | 3,0 | 1,5 | 34,8 | 63,6 |
| GAZTELU | 70 | 31,4 | 35,7 | 32,9 | 44,3 | 40,0 | 15,7 | 75,7 | 11,4 | 11,4 | 1,4 | 14,3 | 17,1 | 68,6 |
| GETARIA | 1.431 | 21,7 | 43,5 | 34,9 | 38,1 | 22,6 | 39,3 | 80,0 | 11,6 | 7,1 | 1,3 | 8,5 | 17,3 | 74,3 |
| HERNANI | 10.035 | 24,8 | 55,5 | 19,6 | 37,3 | 25,4 | 37,3 | 84,3 | 7,6 | 7,1 | 0,9 | 10,7 | 15,7 | 73,6 |
| HERNIALDE | 178 | 24,7 | 46,6 | 28,7 | 34,8 | 16,3 | 48,9 | 73,6 | 11,2 | 14,0 | 1,1 | 9,6 | 20,2 | 70,2 |
| HONDARRIBIA | 8.737 | 23,4 | 41,8 | 34,8 | 35,7 | 20,0 | 44,3 | 79,6 | 9,8 | 9,9 | 0,7 | 8,2 | 23,8 | 68,1 |
| IBARRA | 2.204 | 25,5 | 56,5 | 18,1 | 37,0 | 25,0 | 37,9 | 84,4 | 7,1 | 7,4 | 1,2 | 11,5 | 16,5 | 72,0 |
| IDIAZABAL | 1.271 | 27,8 | 58,0 | 14,2 | 37,9 | 21,2 | 40,9 | 86,0 | 4,6 | 8,5 | 0,9 | 10,0 | 21,2 | 68,8 |
| IKAZTEGIETA | 236 | 25,8 | 50,8 | 23,3 | 37,3 | 29,2 | 33,5 | 82,6 | 5,1 | 11,0 | 1,3 | 11,9 | 16,1 | 72,0 |
| IRUN | 30.518 | 26,1 | 48,5 | 25,4 | 36,4 | 25,0 | 38,6 | 82,4 | 8,1 | 8,3 | 1,1 | 8,9 | 20,9 | 70,2 |
| IRURA | 880 | 25,7 | 55,2 | 19,1 | 30,9 | 20,3 | 48,8 | 87,6 | 6,3 | 5,3 | 0,8 | 10,0 | 14,5 | 75,5 |
| ITSASONDO | 345 | 24,1 | 58,6 | 17,4 | 38,3 | 26,4 | 35,4 | 82,3 | 7,8 | 7,2 | 2,6 | 9,6 | 18,3 | 72,2 |
| LARRAUL | 124 | 25,8 | 33,1 | 41,1 | 40,3 | 18,5 | 41,1 | 81,5 | 8,1 | 10,5 | 0,0 | 12,9 | 8,1 | 79,0 |
| LASARTE-ORIA | 9.501 | 26,1 | 57,3 | 16,6 | 35,4 | 26,4 | 38,2 | 85,7 | 6,6 | 6,9 | 0,8 | 10,9 | 17,9 | 71,2 |
| LAZKAO | 2.822 | 21,8 | 60,1 | 18,0 | 34,3 | 26,5 | 39,2 | 85,8 | 5,7 | 8,0 | 0,5 | 10,3 | 16,5 | 73,2 |
| LEABURU | 194 | 18,6 | 53,1 | 28,4 | 42,3 | 24,7 | 33,0 | 77,3 | 7,7 | 13,4 | 1,5 | 9,8 | 16,5 | 73,7 |
| LEGAZPI | 4.705 | 23,6 | 64,8 | 11,5 | 37,3 | 26,4 | 36,3 | 85,8 | 6,4 | 7,3 | 0,5 | 9,5 | 17,7 | 72,8 |
| LEGORRETA | 780 | 21,2 | 62,8 | 16,0 | 37,2 | 21,2 | 41,2 | 85,3 | 6,3 | 7,2 | 1,3 | 10,1 | 18,3 | 71,5 |
| LEINTZ-GATZAGA | 118 | 19,5 | 51,7 | 28,8 | 33,1 | 22,9 | 44,1 | 86,4 | 7,6 | 4,2 | 1,7 | 11,0 | 17,8 | 71,2 |
| LEZO | 3.115 | 25,6 | 56,0 | 18,4 | 36,9 | 23,8 | 39,3 | 84,6 | 8,2 | 6,5 | 0,7 | 11,3 | 13,9 | 74,8 |
| LIZARTZA | 338 | 18,0 | 56,2 | 25,7 | 40,2 | 22,5 | 37,3 | 80,2 | 8,9 | 9,5 | 1,5 | 15,1 | 19,5 | 65,4 |
| MENDARO | 1.018 | 22,3 | 59,2 | 18,5 | 32,7 | 24,3 | 43,0 | 88,4 | 6,1 | 4,7 | 0,8 | 9,9 | 16,8 | 73,3 |
| MUTILOA | 139 | 30,2 | 48,2 | 21,6 | 43,2 | 16,5 | 40,3 | 82,0 | 7,2 | 10,1 | 0,7 | 10,1 | 12,2 | 77,7 |
| MUTRIKU | 2.679 | 23,4 | 56,3 | 20,3 | 37,4 | 22,5 | 40,1 | 86,3 | 6,9 | 5,9 | 0,9 | 10,8 | 20,3 | 68,9 |
| OIARTZUN | 5.327 | 23,2 | 48,6 | 28,2 | 35,0 | 22,8 | 42,2 | 82,8 | 8,1 | 8,5 | 0,5 | 14,7 | 15,6 | 69,8 |
| OLABERRIA | 480 | 18,1 | 60,2 | 21,7 | 36,9 | 30,0 | 33,1 | 83,8 | 5,2 | 11,0 | 0,0 | 10,8 | 19,6 | 69,6 |
| OÑATI | 6.679 | 22,2 | 60,0 | 17,8 | 36,3 | 14,6 | 49,1 | 88,4 | 4,7 | 6,6 | 0,3 | 10,8 | 20,9 | 68,3 |
| ORDIZIA | 4.965 | 23,1 | 54,9 | 22,0 | 35,8 | 24,5 | 39,7 | 84,8 | 6,8 | 7,5 | 0,9 | 9,2 | 18,2 | 72,6 |
| ORENDAIN | 87 | 29,9 | 44,8 | 25,3 | 35,6 | 14,9 | 49,4 | 81,6 | 12,6 | 4,6 | 1,1 | 8,0 | 16,1 | 75,9 |
| OREXA | 59 | 23,7 | 42,4 | 33,9 | 30,5 | 30,5 | 39,0 | 89,8 | 1,7 | 8,5 | 0,0 | 20,3 | 8,5 | 71,2 |
| ORIO | 2.962 | 23,7 | 48,4 | 27,9 | 34,0 | 21,2 | 44,8 | 83,8 | 7,8 | 7,6 | 0,8 | 9,2 | 20,7 | 70,1 |
| ORMAIZTEGI | 745 | 19,7 | 63,9 | 16,4 | 38,3 | 22,3 | 39,5 | 83,6 | 5,2 | 10,5 | 0,7 | 9,5 | 20,9 | 69,5 |
| PASAI | 7.906 | 24,4 | 57,5 | 18,1 | 40,2 | 24,6 | 35,2 | 86,1 | 7,0 | 5,8 | 1,1 | 9,8 | 18,9 | 71,2 |
| SEGURA | 788 | 26,3 | 54,9 | 18,8 | 35,0 | 21,4 | 43,6 | 85,2 | 6,0 | 8,3 | 0,5 | 11,7 | 17,1 | 71,2 |
| SORALUCE | 2.013 | 23,1 | 60,0 | 16,9 | 38,4 | 24,8 | 36,8 | 85,6 | 5,5 | 7,9 | 0,9 | 10,1 | 20,7 | 69,2 |
| TOLOSA | 10.025 | 26,7 | 51,3 | 22,1 | 39,4 | 19,6 | 41,0 | 83,1 | 6,7 | 9,3 | 0,8 | 8,9 | 19,0 | 72,0 |
| URNIETA | 3.133 | 23,9 | 53,1 | 23,0 | 31,5 | 26,9 | 41,6 | 83,1 | 9,4 | 6,7 | 0,9 | 10,3 | 15,1 | 74,6 |
| URRETXU | 3.579 | 20,3 | 58,1 | 21,6 | 32,7 | 26,0 | 41,3 | 85,4 | 6,7 | 7,3 | 0,6 | 10,4 | 18,7 | 70,8 |
| USURBIL | 3.277 | 23,7 | 53,1 | 23,2 | 35,9 | 22,9 | 41,3 | 83,6 | 8,0 | 7,6 | 0,9 | 11,4 | 17,3 | 71,3 |
| VILLABONA | 2.999 | 24,3 | 58,6 | 17,1 | 36,6 | 25,2 | 38,2 | 84,0 | 6,3 | 8,7 | 1,0 | 11,4 | 18,6 | 70,0 |
| ZALDIBIA | 845 | 25,6 | 51,5 | 23,0 | 41,5 | 20,7 | 37,8 | 81,3 | 8,9 | 9,0 | 0,8 | 11,0 | 13,6 | 75,4 |
| ZARAUTZ | 11.670 | 19,5 | 47,9 | 32,6 | 34,8 | 22,4 | 42,8 | 81,5 | 8,1 | 9,6 | 0,8 | 9,1 | 20,5 | 70,4 |
| ZEGAMA | 802 | 25,1 | 59,7 | 15,2 | 39,5 | 22,2 | 38,3 | 82,2 | 7,2 | 9,4 | 1,2 | 14,2 | 20,0 | 65,8 |
| ZERAIN | 140 | 25,0 | 35,7 | 39,3 | 40,7 | 18,6 | 40,7 | 76,4 | 7,9 | 13,6 | 2,1 | 5,7 | 16,4 | 77,9 |
| ZESTOA | 1.892 | 23,5 | 54,3 | 22,2 | 40,5 | 23,8 | 35,7 | 83,5 | 8,8 | 6,4 | 1,3 | 10,4 | 20,9 | 68,7 |
| ZIZURKIL | 1.484 | 27,2 | 54,6 | 18,1 | 37,9 | 25,7 | 36,4 | 83,8 | 6,2 | 9,6 | 0,3 | 8,5 | 17,1 | 74,4 |
| ZUMAIA | 4.955 | 20,2 | 54,2 | 25,5 | 33,3 | 24,7 | 42,0 | 84,8 | 7,0 | 7,4 | 0,7 | 10,2 | 19,4 | |



| 2014 URTEAN TRAMITATU ETA GAON ARGITARATUTAKO XEDAPEN TRIBUTARIOEN ZERRENDA | RELACIÓN DE DISPOSICIONES FORALES TRIBUTARIAS TRAMITADAS Y PUBLICADAS EN EL BOG EN 2014 |
|--|--|
| FORU ARAUAK | NORMAS FORALES |
| <p>16/2014 FORU ARAUA, abenduaren 10ekoa, Ez-egoiliarren Errentaren gaineko Zergarena (2014/12/12ko GAO).</p> <p>17/2014 FORU ARAUA, abenduaren 16koa, Gipuzkoako lurralde historikoko Sozietateen gaineko Zergari buruzko urtarrilaren 17ko 2/2014 Foru Arauan zuzenketa teknikoak eta beste zerga egokitzapen batzuk sartzekoa (2014/12/19ko GAO).</p> <p>18/2014 FORU ARAUA, abenduaren 16koa, Gipuzkoako lurralde historikoko Pertsona Fisikoen Errentaren gaineko Zergari buruzko urtarrilaren 17ko 3/2014 Foru Arauan zenbait zuzenketa tekniko sartu eta zerga alorreko beste aldaketa batzuk onartzen dituen (2014/12/19ko GAO).</p> | <p>NORMA FORAL 16/2014, de 10 de diciembre, del Impuesto sobre la Renta de no Residentes (BOG 12/12/2014).</p> <p>NORMA FORAL 17/2014, de 16 de diciembre, de correcciones técnicas y otras adaptaciones tributarias de la Norma Foral 2/2014, de 17 de enero, sobre el Impuesto de Sociedades del Territorio Histórico de Gipuzkoa (BOG 19/12/2014).</p> <p>NORMA FORAL 18/2014, de 16 de diciembre, de correcciones técnicas de la Norma Foral 3/2014, de 17 de enero, del Impuesto sobre la Renta de las Personas Físicas del Territorio Histórico de Gipuzkoa y otras modificaciones tributarias (BOG 19/12/2014).</p> |
| FORU DEKRETU-ARAUAK | DECRETO FORAL-NORMA |
| <p>1/2014 FORU DEKRETU-ARAUAK, urtarrilaren 28koa, Trintxerpen izan den sute larriak eragindako kalteak arintzeko premiazko zerga neurriei buruzkoa (2014/01/31ko GAO).</p> <p>2/2014 FORU DEKRETU ARAUA, abenduaren 22koa, aurrekontuen luzapenak 2015eko urtarrilaren 1etik aurrera zerga arloan izango duen eragina zehazten duena (2014/12/30ko GAO).</p> | <p>DECRETO FORAL-NORMA 1/2014, de 28 de enero, de medidas tributarias urgentes para paliar los daños ocasionados por el grave incendio acaecido en Trintxerpe (BOG 31/01/2014).</p> <p>DECRETO FORAL-NORMA 2/2014, de 22 de diciembre, para determinar el alcance de la prórroga presupuestaria en materia tributaria a partir del 1 de enero de 2015 (BOG 30/12/2014).</p> |
| FORU DEKRETUAK | DECRETOS FORALES |
| <p>2/2014 FORU DEKRETUA, otsailaren 4koa, aldatzen duena fakturatzeko obligazioak arautzen dituen Erregelamendua, 2013ko otsailaren 26ko 8/2013 Foru Dekretuak onartutakoa (2014/02/11 GAO).</p> <p>6/2014 FORU DEKRETUA, martxoaren 4koa, sozietateen gaineko zergaren</p> | <p>DECRETO FORAL 2/2014, de 4 de febrero, por el que se modifica el Reglamento que regula las obligaciones de facturación, aprobado por Decreto Foral 8/2013, de 26 de febrero (BOG 11-02-2014).</p> <p>DECRETO FORAL 6/2014, de 4 de marzo, por el que se modifica para 2014 el tipo</p> |



atxikipen eta konturako sarreraren tasa orokorra 2014rako aldatzen duena. (2014-03-12ko GAO)

33/2014 FORU DEKRETUA, urriaren 14koa, Pertsona Fisikoen Errentaren gaineko Zergaren Erregelamendua onartu eta zerga betebeharrak formal jakin batzuk garatzen dituen Erregelamendua aldatzen duena (2014/10/17ko GAO).

37/2014 FORU DEKRETUA, urriaren 28koa, Zergen Aholku Batzordearen osaketa aldatzen duena (2014/11/06ko GAO; akats zuzenketa 2014/11/11ko GAO).

43/2014 FORU DEKRETUA, abenduaren 9koa, interes orokorreko xedeen esparruan lehentasunezko mezenasgo jarduerak 2014. eta 2015. urteetarako ezartzen dituen 2014/12/11ko GAO).

45/2014 FORU DEKRETUA, abenduaren 16koa, Gipuzkoako lurralde historikoko Zerga Ikuskaritzaren Erregelamendua aldatzen duena (2014/12/23ko GAO).

47/2014 FORU DEKRETUA, abenduaren 22koa, pertsona fisikoen errentaren gaineko zergaren eta sozietateen gaineko zergaren erregelamendua aldatzen dituen, eta ondare elementuen eskualdaketan lortutako errentak bi zerga horietan kalkulatzearren 2015ean aplikatuko diren eguneratze koefizienteak onartzen dituen (2014/12/30ko GAO).

48/2014 FORU DEKRETUA, abenduaren 22koa, Gipuzkoako ALDIZKARI OFIZIALAREN tasak eguneratzeari buruzkoa (2014/12/30eko GAO).

general de retención e ingreso a cuenta en el Impuesto sobre Sociedades. (BOG 12-03-2014)

DECRETO FORAL 33/2014, de 14 de octubre, por el que se aprueba el Reglamento del Impuesto sobre la Renta de las Personas Físicas y se modifica el Reglamento por el que se desarrollan determinadas obligaciones tributarias formales. (BOG 217/10/2014)

DECRETO FORAL 37/2014, de 28 de octubre, por el que se modifica la composición de la Comisión Consultiva Tributaria (BOG 06/11/2014: corrección de errores BOG 11/11/2014)).

DECRETO FORAL 43/2014, de 9 de diciembre, por el que se declaran las actividades prioritarias de mecenazgo para los años 2014 y 2015 en el ámbito de los fines de interés general (BOG 11/12/2014).

DECRETO FORAL 45/2014, de 16 de diciembre, por el que se modifica el Reglamento de Inspección Tributaria del Territorio Histórico de Gipuzkoa (BOG 23/12/2014)

DECRETO FORAL 47/2014, de 22 de diciembre, por el que se modifican los Reglamentos del Impuesto sobre la Renta de las Personas Físicas y del Impuesto sobre Sociedades, y se aprueban los coeficientes de actualización aplicables en 2015 para la determinación en ambos Impuestos de las rentas obtenidas en la transmisión de elementos patrimoniales (BOG 30/12/2014).

DECRETO FORAL 48/2014, de 22 de diciembre, sobre actualización de las tasas del BOLETIN OFICIAL de Gipuzkoa (BOG 30/12/2014).

FORU AGINDUAK

Urtarrilaren 9ko 1/2014 FORU AGINDUA, Ondare Eskualdaketan eta Egintza Juridiko Dokumentatuen gaineko Zerga Oinordetza eta Dohaintzen gaineko Zerga, Zenbait Garraibidieren gaineko

ORDENES FORALES

ORDEN FORAL 1/2014, de 9 de enero, por la que se aprueban los precios medios de venta de vehículos y embarcaciones aplicables en la gestión del Impuesto sobre Transmisiones Patrimoniales y Actos



Zerga Berezia eta Aberastasunaren eta Fortuna Handien gaineko Zerga kudeatzean aplikagarri diren ibilgailu eta itsasontzien batez besteko salmenta prezioak onartzen dituen (2014/01/27 GAO).

3/2014 FORU AGINDUA, urtarrilaren 9koa, balio erantsiaren gaineko zergan araututa dagoen kutxa irizpidearen araubide berezia 2014. urterako hautatzeko epea luzatzen duena (2014/01/16 GAO).

12/2014 FORU AGINDUA, urtarrilaren 16koa, errentak esleitzeko araubidean dauden entitateek aurkeztu behar duten urteko aitorten informatiboaren 184 eredua, aurkezpen moduak eta aurkezpenerako diseinu logikoak onartzen dituen (2014/01/23 GAO).

19/2004 FORU AGINDUA, urtarrilaren 22koa, erregistro liburuetan jasotako eragiketei buruzko aitorten informatiboaren 340 eredua betetzeko jarraitu behar diren diseinu fisiko eta logikoak aldatzen dituen (2014/01/28ko GAO).

20/2014 FORU AGINDUA, urtarrilaren 22koa, lkatzaren gaineko Zerga Bereziaren aitorten-likidazioa egiteko 595 eredua aldatzen duena (2014/01/28ko GAO).

21/2014 FORU AGINDUA, urtarrilaren 22koa, zerga bereziei dagozkien otsailaren 16ko 113/2009 Foru Agindua eta irailaren 25eko 796/2013 Foru Agindua aldatzen dituen (2014/01/28ko GAO).

41/2014 FORU AGINDUA Abuztuaren 2ko ezartzen duen finantza erakundeek entitate laguntzaile gisa jarduteko zerga-bilketan (2014/01/31 GAO).

194/2014 FORU AGINDUA, martxoaren 14koa, balio erantsiaren gaineko zergaren zerga oinarria aldatu izana jakinarazteko 952 eredua eta faktura zuzentzaileak jaso direla adierazteko 95B eredua onartzen dituen. (2014/04/09ko

Jurídicos Documentados, Impuesto sobre Sucesiones y Donaciones, Impuesto Especial sobre Determinados Medios de Transporte e Impuesto sobre la Riqueza y las Grandes Fortunas (BOG 27/01/2014).

ORDEN FORAL 3/2014, de 9 de enero, por la que se amplía el plazo de opción por la aplicación del régimen especial del criterio de caja del Impuesto sobre el Valor Añadido para el ejercicio 2014 (BOG 16/01/2014).

ORDEN FORAL 12/2014, de 16 de enero, por la que se aprueba el modelo 184 de declaración informativa anual a presentar por las entidades en régimen de atribución de rentas, así como sus formas de presentación y diseños lógicos (BOG 23/01/2014).

ORDEN FORAL 19/2014, de 22 de enero, por la que se modifican los diseños físicos y lógicos a los que debe ajustarse la información contenida en el modelo 340 de declaración informativa sobre las operaciones incluidas en los libros registros (BOG 28/01/2014).

ORDEN FORAL 20/2014, de 22 de enero, por la que se modifica el modelo 595 de declaración-liquidación del Impuesto Especial sobre el Carbón (BOG 28/01/2014).

ORDEN FORAL 21/2014, de 22 de enero, por la que se modifican las Ordenes Forales 113/2009, de 16 de febrero, y 796/2013, de 25 de setiembre, de los Impuestos Especiales (BOG 28/01/2014).

ORDEN FORAL 41/2014, de 31 de enero, establece las Entidades colaboradoras en la gestión recaudatoria de la Diputación Foral de Gipuzkoa (BOG 31/01/2014).

ORDEN FORAL 194/2014, de 14 de marzo, por la que se aprueban los modelos 952 y 95B de comunicación de modificación de la base imponible y de la comunicación de recepción de facturas rectificativas del Impuesto sobre el Valor



GAO)

201/2014 FORU AGINDUA, martxoaren 18koa, 2013ko zergaldiko pertsona fisikoen errentaren gaineko zerga eta aberastasunaren eta fortuna handien gaineko zerga autolikidatzeko ereduak onartu, eta aurkezpen eta ordainketa modu, epe eta tokiak arautzen dituena. (2014/03/25eko GAO)

223/2014 FORU AGINDUA, martxoaren 21ekoa, 720 eredu 2014. urtean aurkezteko epea luzatzen duena. (2014/03/27ko GAO)

308/2014 FORU AGINDUA, maiatzaren 14koa, 583 eredu, «Energia elektrikoaren ekoizpenaren balioaren gaineko zerga. Autolikidazioa eta ordainketa zatikatuak», eta 584 eredu, «Berotegi efektuko gas fluordunen gaineko zerga. Autolikidazioa eta ordainketa zatikatuak» onartu, eta haiek aurkezteko erak eta prozedurak arautzen dituena. (2014/05/19ko GAO)

350/2014 FORU AGINDUA, maiatzaren 27(e)koa, 230 eredu, «Pertsona fisikoen errentaren gaineko zerga eta ez-egoiliarren errentaren gaineko zerga: Loteria eta apustu jakin batzuetako sarien gaineko karga bereziaren atxikipenak eta konturako sarrerak; sozietateen gaineko zerga: Loteria eta apustu jakin batzuetako sarien gaineko atxikipenak eta konturako sarrerak. Autolikidazioa» onartzen duena. (2014/06/03ko GAO)

351/2014 FORU AGINDUA, maiatzaren 27(e)koa, zeinaren bitartez onartzen baitira, 2013an hasitako zergaldietarako, Sozietateen gaineko Zerga eta Ez egoiliarren Errentaren gaineko Zerga (establezimendu iraunkorra eta errentak esleitzen dituzten entitateena – atzerrian eratuak izanik Gipuzkoan dihardutenena–) autolikidatzeko erabili beharreko 200, 220, 20G eta 22G ereduak, eta horiek aurkeztu eta ordaintzeko modua, epea eta tokia. (2014/06/03ko GAO)

Añadido. (BOG 09/04/2014)

ORDEN FORAL 201/2014, de 18 de marzo, por la que se aprueban los modelos de autoliquidación del Impuesto sobre la Renta de las Personas Físicas y del Impuesto sobre la Riqueza y las Grandes Fortunas correspondientes al período impositivo 2013, así como las formas, plazos y lugares de presentación e ingreso. (BOG 25/03/2014)

ORDEN FORAL 223/2014, de 21 de marzo, por la que se amplía el plazo de presentación del modelo 720 durante 2014. (BOG 27/03/2014)

ORDEN FORAL 308/2014, de 14 de mayo, por la que se aprueban los modelos 583 –Impuesto sobre el valor de la producción de la energía eléctrica. Autoliquidación y pagos fraccionados– y 587 –Impuesto sobre los gases fluorados de efecto invernadero. Autoliquidación– y se establece la forma y procedimientos de presentación. (BOG 19/05/2014)

ORDEN FORAL 350/2014, de 27 de mayo por la que se aprueba el modelo 230 «Impuesto sobre la Renta de las Personas Físicas e Impuesto sobre la Renta de no Residentes: Retenciones e ingresos a cuenta del Gravamen Especial sobre los premios de determinadas loterías y apuestas; Impuesto sobre Sociedades: Retenciones e ingresos a cuenta sobre los premios de determinadas loterías y apuestas. Autoliquidación». (BOG 03/06/2014)

ORDEN FORAL 351/2014, de 27 de mayo, por la que se aprueban los modelos 200, 220, 20G y 22G de presentación de las autoliquidaciones del Impuesto sobre Sociedades y del Impuesto sobre la Renta de no Residentes correspondiente a establecimientos permanentes y a entidades en régimen de atribución de rentas constituidas en el extranjero con presencia en el Territorio Histórico de Gipuzkoa, para los períodos impositivos iniciados en 2013, así como la forma, lugar y plazo de presentación e ingreso. (BOG 03/06/2014)



354/2014 FORU AGINDUA, maiatzaren 29(e)koa, Gipuzkoako Foru Aldundiaren suhiltzaile eta larrialdi zerbitzuen mantenimenduarengatik ordaindu beharreko tasa autolikidatzeko 050 eredua onartzen duena. (2014/06/04ko GAO)

412/2014 FORU AGINDUA, uztailaren 7koa, zergapekoen eroldan alta hartzeko, eta helbidea, datu pertsonalak eta harremanetarakoak aldatzeko 030 aitorten eredua onartzen duena. (2014/07/11ko GAO); Akats zuzenketa 2014/07/23ko GAO)

445/2014 FORU AGINDUA, uztailaren 28koa, Jokoaren jardueren gaineko zerga urtebeteko edo urteantzeko jardueren kasuan autolikidatzeko erabili beharreko 763 eredua onartu, eta hura aurkezteko era, epea eta tokiak ezartzen dituena. (2014/08/07ko GAO)

446/2014 FORU AGINDUA, uztailaren 29koa, urtarrilaren 9ko 1/2014 Foru Aginduan sartu gabeko ibilgailu eta itsasontzien batez besteko salmenta prezioak onartzen dituena, ondare eskualdaketen eta egintza juridiko dokumentatuen gaineko zerga, oinordetza eta dohaintzen gaineko zerga, zenbait garraio bideren gaineko zerga berezia, eta aberastasunaren eta fortuna handien gaineko zerga kudeatzean aplikatzeko. (2014/08/11ko GAO)

553/2014 FORU AGINDUA, urriaren 20koa, pertsona fisikoen errentaren gaineko zergarako definitu den «terminal fiskala»ren sistema zer jarduera sektoreri aplika dakiekeen ezarri eta haren aplikaziorako baldintzak finkatzen dituena (2014/10/22ko GAO).

581/2014 FORU AGINDUA, azaroaren 5ekoa, hirugarren pertsonekin egindako eragiketen urteko aitortenaren 347 eredua onartu eta haren aurkezpen moduak ezartzen dituena (2014/11/12ko GAO).

586/2011 FORU AGINDUA, azaroaren

ORDEN FORAL 354/2014, de 29 de mayo, por la que se aprueba el modelo 050 de autoliquidación de la tasa por el mantenimiento de los servicios de prevención y extinción de incendios y de emergencias de la Diputación Foral de Gipuzkoa. (BOG 04/06/2014)

ORDEN FORAL 412/2014, de 7 de julio, por la que se aprueba el modelo 030 de declaración de alta en el censo de obligados tributarios y de modificación del domicilio, de datos personales y de contacto. (BOG 11/07/2014; corrección de errores BOG 23/07/2014)

ORDEN FORAL 445/2014, de 28 de julio, por la que se aprueba el modelo 763 de autoliquidación del Impuesto sobre actividades de juego en los supuestos de actividades anuales o plurianuales, y se determinan la forma, plazo y lugares de presentación. (BOG 07/08/2014)

ORDEN FORAL 446/2014, de 29 de julio, por la que se aprueban los precios medios de venta de vehículos y embarcaciones no incluidos en la Orden Foral 1/2014, de 9 de enero aplicables en la gestión del Impuesto sobre Transmisiones Patrimoniales y Actos Jurídicos Documentados, Impuesto sobre Sucesiones y Donaciones, Impuesto Especial sobre Determinados Medios de Transporte e Impuesto sobre la Riqueza y las Grandes Fortunas. (BOG 11/08/2014)

ORDEN FORAL 553/2014, de 20 de octubre, por la que se determinan los sectores de actividad en los que es aplicable el sistema de «terminal fiscal» definido para el Impuesto sobre la Renta de las Personas Físicas, y las condiciones para su aplicación (BOG 22/10/2014).

ORDEN FORAL 581/2014, de 5 de noviembre, por la que se aprueba el modelo 347 de declaración anual de operaciones con terceras personas y sus formas de presentación (BOG 12/11/2014).

ORDEN FORAL 586/2014, de 12 de



12koa, 187 eredua onartzen duena, alegia, inbertsio kolektiboko erakundeen kapital edo ondarearen akzio eta partaidetzei buruzko aitorten informatiboa eta pertsona fisikoen errentaren gaineko zergan, sozietateen gaineko zergan eta ez-egoiliarren errentaren gaineko zergan egindako atxikipenei eta konturako sarrerei buruzko urteko laburpena, akzio eta partaidetza horiek eskualdatu edo berreskuratzeagatik lortutako errentei edo ondare irabaziei dagokienez, eta eredua aurkezteko moduak arautzen dituen (2014/11/18ko GAO; akats zuzenketa 2014/12/10ko GAO).

631/2014 FORU AGINDUA, abenduaren 1ekoa, «Pertsona fisikoen errentaren gaineko zergaren atxikipenak eta konturako sarrerak. Lanaren etekinak, jarduera ekonomikoen etekinak, eta sariak. Autolikidazioa» izena duten 110 eta 111 ereduak onartu, eta horiek aurkeztu eta ordaintzeko erak eta epeak ezartzen dituen (2014/12/10ko GAO)

632/2014 FORU AGINDUA, abenduaren 1ekoa, Gipuzkoako Lurralde Historikoko Foru Administrazioaren eremuan faktura elektronikoen sarrera puntu orokorrari eta fakturen kontabilitate erregistroari buruzko alderdi batzuk arautzen dituen (2014/12/09ko GAO).

635/2014 FORU AGINDUA, abenduaren 3koa, pertsona fisikoen errentaren gaineko zergan ordainketa zatikatuak egiteko prozedurak ezarri, eta ordainketa zatikatuak autolikidatzeko 130 eredua eta ordainketa horiek helbideratzeko 005 eredua onartzen dituen (2014/12/11ko GAO).

636/2014 FORU AGINDUA, abenduaren 3koa, «Pertsona fisikoen errentaren gaineko zerga. Lan etekinen, jarduera ekonomikoen etekinen eta sarien gaineko atxikipenak eta konturako sarrerak. Urteko laburpena» izeneko 190 eredua onartu, eta hura aurkezteko

noviembre, por la que se aprueba el modelo 187 de declaración informativa de acciones y participaciones representativas del capital o del patrimonio de las instituciones de inversión colectiva y del resumen anual de retenciones e ingresos a cuenta de los Impuestos sobre la Renta de las Personas Físicas, sobre Sociedades y sobre la Renta de no Residentes, en relación con las rentas o ganancias patrimoniales obtenidas como consecuencia de las transmisiones o reembolsos de esas acciones o participaciones, y sus formas de presentación (BOG 18/11/2014; corrección de errores BOG 10/12/2014).

ORDEN FORAL 631/2014, de 1 de diciembre, por la que se aprueban los modelos 110 y 111 «Retenciones e ingresos a cuenta del Impuesto sobre la Renta de las Personas Físicas. Rendimientos del trabajo y de actividades económicas, y premios. Autoliquidación» y las formas y plazos de presentación e ingreso (BOG 10/12/2014).

ORDEN FORAL 632/2014, de 1 de diciembre, por la que se regulan determinados aspectos del punto general de entrada de facturas electrónicas y del registro contable de facturas en el ámbito de la Administración foral del Territorio Histórico de Gipuzkoa (BOG 09/12/2014)

ORDEN FORAL 635/2014, de 3 de diciembre, por la que se establecen los procedimientos de realización de los pagos fraccionados en el Impuesto sobre la Renta de las Personas Físicas y se aprueban los modelos 130, de autoliquidación del pago fraccionado, y 005, de domiciliación del referido pago fraccionado (BOG 11/12/2014).

ORDEN FORAL 636/2014, de 3 de diciembre, por la que se aprueba el modelo 190 «Impuesto sobre la Renta de las Personas Físicas. Retenciones e ingresos a cuenta de rendimientos del trabajo y de actividades económicas y premios. Resumen anual», y las formas y



| 2014 URTEAN TRAMITATU ETA GAON ARGITARATUTAKO XEDAPEN TRIBUTARIOEN ZERRENDA | RELACIÓN DE DISPOSICIONES FORALES TRIBUTARIAS TRAMITADAS Y PUBLICADAS EN EL BOG EN 2014 |
|---|--|
| FORU ARAUAK | NORMAS FORALES |
| <p>16/2014 FORU ARAUA, abenduaren 10ekoa, Ez-egoiliarren Errentaren gaineko Zergarena (2014/12/12ko GAO).</p> | <p>NORMA FORAL 16/2014, de 10 de diciembre, del Impuesto sobre la Renta de no Residentes (BOG 12/12/2014).</p> |
| <p>17/2014 FORU ARAUA, abenduaren 16koa, Gipuzkoako lurralde historikoko Sozietateen gaineko Zergari buruzko urtarrilaren 17ko 2/2014 Foru Arauan zuzenketa teknikoak eta beste zerga egokitzapen batzuk sartzekoa (2014/12/19ko GAO).</p> | <p>NORMA FORAL 17/2014, de 16 de diciembre, de correcciones técnicas y otras adaptaciones tributarias de la Norma Foral 2/2014, de 17 de enero, sobre el Impuesto de Sociedades del Territorio Histórico de Gipuzkoa (BOG 19/12/2014).</p> |
| <p>18/2014 FORU ARAUA, abenduaren 16koa, Gipuzkoako lurralde historikoko Pertsona Fisikoen Errentaren gaineko Zergari buruzko urtarrilaren 17ko 3/2014 Foru Arauan zenbait zuzenketa tekniko sartu eta zerga alorreko beste aldaketa batzuk onartzen dituen (2014/12/19ko GAO).</p> | <p>NORMA FORAL 18/2014, de 16 de diciembre, de correcciones técnicas de la Norma Foral 3/2014, de 17 de enero, del Impuesto sobre la Renta de las Personas Físicas del Territorio Histórico de Gipuzkoa y otras modificaciones tributarias (BOG 19/12/2014).</p> |
| FORU DEKRETU-ARAUAK | DECRETO FORAL-NORMA |
| <p>1/2014 FORU DEKRETU-ARAUAK, urtarrilaren 28koa, Trintxerpen izan den sute larriak eragindako kalteak arintzeko premiazko zerga neurriei buruzkoa (2014/01/31ko GAO).</p> | <p>DECRETO FORAL-NORMA 1/2014, de 28 de enero, de medidas tributarias urgentes para paliar los daños ocasionados por el grave incendio acaecido en Trintxerpe (BOG 31/01/2014).</p> |
| <p>2/2014 FORU DEKRETU ARAUA, abenduaren 22koa, aurrekontuen luzapenak 2015eko urtarrilaren 1etik aurrera zerga arloan izango duen eragina zehazten duena (2014/12/30ko GAO).</p> | <p>DECRETO FORAL-NORMA 2/2014, de 22 de diciembre, para determinar el alcance de la prórroga presupuestaria en materia tributaria a partir del 1 de enero de 2015 (BOG 30/12/2014).</p> |
| FORU DEKRETUAK | DECRETOS FORALES |
| <p>2/2014 FORU DEKRETUA, otsailaren 4koa, aldatzen duena fakturatzeko obligazioak arautzen dituen Erregelamendua, 2013ko otsailaren 26ko 8/2013 Foru Dekretuak onartutakoa (2014/02/11 GAO).</p> | <p>DECRETO FORAL 2/2014, de 4 de febrero, por el que se modifica el Reglamento que regula las obligaciones de facturación, aprobado por Decreto Foral 8/2013, de 26 de febrero (BOG 11-02-2014).</p> |
| <p>6/2014 FORU DEKRETUA, martxoaren 4koa, sozietateen gaineko zergaren</p> | <p>DECRETO FORAL 6/2014, de 4 de marzo, por el que se modifica para 2014 el tipo</p> |



atxikipen eta konturako sarreraren tasa orokorra 2014rako aldatzen duena. (2014-03-12ko GAO)

33/2014 FORU DEKRETUA, urriaren 14koa, Pertsona Fisikoen Errentaren gaineko Zergaren Erregelamendua onartu eta zerga betebeharrak formal jakin batzuk garatzen dituen Erregelamendua aldatzen duena (2014/10/17ko GAO).

37/2014 FORU DEKRETUA, urriaren 28koa, Zergen Aholku Batzordearen osaketa aldatzen duena (2014/11/06ko GAO; akats zuzenketa 2014/11/11ko GAO).

43/2014 FORU DEKRETUA, abenduaren 9koa, interes orokorreko xedeen esparruan lehentasunezko mezenasgo jarduerak 2014. eta 2015. urteetarako ezartzen dituena (2014/12/11ko GAO).

45/2014 FORU DEKRETUA, abenduaren 16koa, Gipuzkoako lurralde historikoko Zerga Ikuskaritzaren Erregelamendua aldatzen duena (2014/12/23ko GAO).

47/2014 FORU DEKRETUA, abenduaren 22koa, pertsona fisikoen errentaren gaineko zergaren eta sozietateen gaineko zergaren erregelamendua aldatzen dituena, eta ondare elementuen eskualdaketan lortutako errentak bi zerga horietan kalkulatzearren 2015ean aplikatuko diren eguneratze koefizienteak onartzen dituena (2014/12/30ko GAO).

48/2014 FORU DEKRETUA, abenduaren 22koa, Gipuzkoako ALDIZKARI OFIZIALAREN tasak eguneratzeari buruzkoa (2014/12/30eko GAO).

general de retención e ingreso a cuenta en el Impuesto sobre Sociedades. (BOG 12-03-2014)

DECRETO FORAL 33/2014, de 14 de octubre, por el que se aprueba el Reglamento del Impuesto sobre la Renta de las Personas Físicas y se modifica el Reglamento por el que se desarrollan determinadas obligaciones tributarias formales. (BOG 217/10/2014)

DECRETO FORAL 37/2014, de 28 de octubre, por el que se modifica la composición de la Comisión Consultiva Tributaria (BOG 06/11/2014: corrección de errores BOG 11/11/2014)).

DECRETO FORAL 43/2014, de 9 de diciembre, por el que se declaran las actividades prioritarias de mecenazgo para los años 2014 y 2015 en el ámbito de los fines de interés general (BOG 11/12/2014).

DECRETO FORAL 45/2014, de 16 de diciembre, por el que se modifica el Reglamento de Inspección Tributaria del Territorio Histórico de Gipuzkoa (BOG 23/12/2014)

DECRETO FORAL 47/2014, de 22 de diciembre, por el que se modifican los Reglamentos del Impuesto sobre la Renta de las Personas Físicas y del Impuesto sobre Sociedades, y se aprueban los coeficientes de actualización aplicables en 2015 para la determinación en ambos Impuestos de las rentas obtenidas en la transmisión de elementos patrimoniales (BOG 30/12/2014).

DECRETO FORAL 48/2014, de 22 de diciembre, sobre actualización de las tasas del BOLETIN OFICIAL de Gipuzkoa (BOG 30/12/2014).

FORU AGINDUAK

Urtarrilaren 9ko 1/2014 FORU AGINDUA, Ondare Eskualdaketan eta Egintza Juridiko Dokumentatuen gaineko Zerga Oinordetza eta Dohaintzen gaineko Zerga, Zenbait Garraibidieren gaineko

ORDENES FORALES

ORDEN FORAL 1/2014, de 9 de enero, por la que se aprueban los precios medios de venta de vehículos y embarcaciones aplicables en la gestión del Impuesto sobre Transmisiones Patrimoniales y Actos



Zerga Berezia eta Aberastasunaren eta Fortuna Handien gaineko Zerga kudeatzean aplikagarri diren ibilgailu eta itsasontzien batez besteko salmenta prezioak onartzen dituen (2014/01/27 GAO).

3/2014 FORU AGINDUA, urtarrilaren 9koa, balio erantsiaren gaineko zergan araututa dagoen kutxa irizpidearen araubide berezia 2014. urterako hautatzeko epea luzatzen duena (2014/01/16 GAO).

12/2014 FORU AGINDUA, urtarrilaren 16koa, errentak esleitzeko araubidean dauden entitateek aurkeztu behar duten urteko aitorten informatiboaren 184 eredua, aurkezpen moduak eta aurkezpenerako diseinu logikoak onartzen dituen (2014/01/23 GAO).

19/2004 FORU AGINDUA, urtarrilaren 22koa, erregistro liburuetan jasotako eragiketei buruzko aitorten informatiboaren 340 eredua betetzeko jarraitu behar diren diseinu fisiko eta logikoak aldatzen dituen (2014/01/28ko GAO).

20/2014 FORU AGINDUA, urtarrilaren 22koa, lkatzaren gaineko Zerga Bereziaren aitorten-likidazioa egiteko 595 eredua aldatzen duena (2014/01/28ko GAO).

21/2014 FORU AGINDUA, urtarrilaren 22koa, zerga bereziei dagozkien otsailaren 16ko 113/2009 Foru Agindua eta irailaren 25eko 796/2013 Foru Agindua aldatzen dituen (2014/01/28ko GAO).

41/2014 FORU AGINDUA Abuztuaren 2ko ezartzen duen finantza erakundeek entitate laguntzaile gisa jarduteko zerga-bilketan (2014/01/31 GAO).

194/2014 FORU AGINDUA, martxoaren 14koa, balio erantsiaren gaineko zergaren zerga oinarria aldatu izana jakinarazteko 952 eredua eta faktura zuzentzaileak jaso direla adierazteko 95B eredua onartzen dituen. (2014/04/09ko

Jurídicos Documentados, Impuesto sobre Sucesiones y Donaciones, Impuesto Especial sobre Determinados Medios de Transporte e Impuesto sobre la Riqueza y las Grandes Fortunas (BOG 27/01/2014).

ORDEN FORAL 3/2014, de 9 de enero, por la que se amplía el plazo de opción por la aplicación del régimen especial del criterio de caja del Impuesto sobre el Valor Añadido para el ejercicio 2014 (BOG 16/01/2014).

ORDEN FORAL 12/2014, de 16 de enero, por la que se aprueba el modelo 184 de declaración informativa anual a presentar por las entidades en régimen de atribución de rentas, así como sus formas de presentación y diseños lógicos (BOG 23/01/2014).

ORDEN FORAL 19/2014, de 22 de enero, por la que se modifican los diseños físicos y lógicos a los que debe ajustarse la información contenida en el modelo 340 de declaración informativa sobre las operaciones incluidas en los libros registros (BOG 28/01/2014).

ORDEN FORAL 20/2014, de 22 de enero, por la que se modifica el modelo 595 de declaración-liquidación del Impuesto Especial sobre el Carbón (BOG 28/01/2014).

ORDEN FORAL 21/2014, de 22 de enero, por la que se modifican las Ordenes Forales 113/2009, de 16 de febrero, y 796/2013, de 25 de setiembre, de los Impuestos Especiales (BOG 28/01/2014).

ORDEN FORAL 41/2014, de 31 de enero, establece las Entidades colaboradoras en la gestión recaudatoria de la Diputación Foral de Gipuzkoa (BOG 31/01/2014).

ORDEN FORAL 194/2014, de 14 de marzo, por la que se aprueban los modelos 952 y 95B de comunicación de modificación de la base imponible y de la comunicación de recepción de facturas rectificativas del Impuesto sobre el Valor



GAO)

201/2014 FORU AGINDUA, martxoaren 18koa, 2013ko zergaldiko pertsona fisikoen errentaren gaineko zerga eta aberastasunaren eta fortuna handien gaineko zerga autolikidatzeko ereduak onartu, eta aurkezpen eta ordainketa modu, epe eta tokiak arautzen dituena. (2014/03/25eko GAO)

223/2014 FORU AGINDUA, martxoaren 21ekoa, 720 eredu 2014. urtean aurkezteko epea luzatzen duena. (2014/03/27ko GAO)

308/2014 FORU AGINDUA, maiatzaren 14koa, 583 eredu, «Energia elektrikoaren ekoizpenaren balioaren gaineko zerga. Autolikidazioa eta ordainketa zatikatuak», eta 584 eredu, «Berotegi efektuko gas fluordunen gaineko zerga. Autolikidazioa eta ordainketa zatikatuak» onartu, eta haiek aurkezteko erak eta prozedurak arautzen dituena. (2014/05/19ko GAO)

350/2014 FORU AGINDUA, maiatzaren 27(e)koa, 230 eredu, «Pertsona fisikoen errentaren gaineko zerga eta ez-egoiliarren errentaren gaineko zerga: Loteria eta apustu jakin batzuetako sarien gaineko karga bereziaren atxikipenak eta konturako sarrerak; sozietateen gaineko zerga: Loteria eta apustu jakin batzuetako sarien gaineko atxikipenak eta konturako sarrerak. Autolikidazioa» onartzen duena. (2014/06/03ko GAO)

351/2014 FORU AGINDUA, maiatzaren 27(e)koa, zeinaren bitartez onartzen baitira, 2013an hasitako zergaldietarako, Sozietateen gaineko Zerga eta Ez egoiliarren Errentaren gaineko Zerga (establezimendu iraunkorra eta errentak esleitzen dituzten entitateena – atzerrian eratuak izanik Gipuzkoan dihardutenena–) autolikidatzeko erabili beharreko 200, 220, 20G eta 22G ereduak, eta horiek aurkeztu eta ordaintzeko modua, epea eta tokia. (2014/06/03ko GAO)

Añadido. (BOG 09/04/2014)

ORDEN FORAL 201/2014, de 18 de marzo, por la que se aprueban los modelos de autoliquidación del Impuesto sobre la Renta de las Personas Físicas y del Impuesto sobre la Riqueza y las Grandes Fortunas correspondientes al período impositivo 2013, así como las formas, plazos y lugares de presentación e ingreso. (BOG 25/03/2014)

ORDEN FORAL 223/2014, de 21 de marzo, por la que se amplía el plazo de presentación del modelo 720 durante 2014. (BOG 27/03/2014)

ORDEN FORAL 308/2014, de 14 de mayo, por la que se aprueban los modelos 583 –Impuesto sobre el valor de la producción de la energía eléctrica. Autoliquidación y pagos fraccionados– y 587 –Impuesto sobre los gases fluorados de efecto invernadero. Autoliquidación– y se establece la forma y procedimientos de presentación. (BOG 19/05/2014)

ORDEN FORAL 350/2014, de 27 de mayo por la que se aprueba el modelo 230 «Impuesto sobre la Renta de las Personas Físicas e Impuesto sobre la Renta de no Residentes: Retenciones e ingresos a cuenta del Gravamen Especial sobre los premios de determinadas loterías y apuestas; Impuesto sobre Sociedades: Retenciones e ingresos a cuenta sobre los premios de determinadas loterías y apuestas. Autoliquidación». (BOG 03/06/2014)

ORDEN FORAL 351/2014, de 27 de mayo, por la que se aprueban los modelos 200, 220, 20G y 22G de presentación de las autoliquidaciones del Impuesto sobre Sociedades y del Impuesto sobre la Renta de no Residentes correspondiente a establecimientos permanentes y a entidades en régimen de atribución de rentas constituidas en el extranjero con presencia en el Territorio Histórico de Gipuzkoa, para los períodos impositivos iniciados en 2013, así como la forma, lugar y plazo de presentación e ingreso. (BOG 03/06/2014)



moduak eta tokiak ezartzen dituen (2014/12/11ko GAO).

662/2014 FORU AGINDUA, abenduaren 11koa, 115 eredua («Pertsona fisikoen errentaren gaineko zerga, sozietateen gaineko zerga eta establezimendu iraunkorra duten ez-egoiliarren errentaren gaineko zerga. Ondasun higiezin hiritarren errentamendutik edo berrerrentamendutik datozen errenta edo etekin jakin batzuen gaineko atxikipenak eta konturako sarrerak. Autoliquidazioa») eta hori aurkeztu eta ordaintzeko moduak eta epeak onartzen dituen (2014/12/17ko GAO).

667/2014 FORU AGINDUA, abenduaren 17koa, «Pertsona fisikoen errentaren gaineko zerga, sozietateen gaineko zerga eta ez-egoiliarren errentaren gaineko zerga. Dohaintzak, ekarpenak eta erabilpenak Urteko laburpen informatiboa» izena duen 182 eredua onartu, eta aurkezteko erak eta epeak ezartzen dituen /2014/12/30eko GAO)

668/2014 FORU AGINDUA, abenduaren 17koa, 270 eredua onartu («Atxikipenak eta konturako sarrerak. Loteria eta apustu jakin batzuetatik eratorritako sarien gaineko karga berezia. Urteko laburpena») eta hori aurkezteko baldintzak eta prozedura ezartzen dituen (2014/12/30ko GAO).

669/2014 FORU AGINDUA, abenduaren 17koa, Balio erantsiaren gaineko zergaren urteko aitorten laburtzailea aurkezteko 390, 391, 392, 393 eredu berriak eta 390, 392 eta 393 eredu eranskin komuna onartu eta haiek aurkezteko moduak, tokiak eta epeak ezartzen dituen abenduaren 21eko 1164/2012 Forua Agindua aldatzen duena (2014/12/29ko GAO).

670/2014 FORU AGINDUA, abenduaren 18koa, balio erantsiaren gaineko zergaren aitorten ez-aldizkakoa aurkezteko 308 eta 309 ereduak onartzen dituen ekainaren 4ko 498/2010 Foru Agindua aldatzen duena (2014/12/29ko

plazos de presentación (BOG 11/12/2014).

ORDEN FORAL 662/2014, de 11 de diciembre, por la que se aprueba el modelo 115 «Impuesto sobre la Renta de las Personas Físicas, Impuesto sobre Sociedades e Impuesto sobre la Renta de no Residentes (establecimientos permanentes). Retenciones e Ingresos a cuenta sobre determinadas rentas o rendimientos procedentes del arrendamiento o subarrendamiento de inmuebles urbanos. Autoliquidación» y las formas y plazos de presentación e ingreso (BOG 17/12/2014)

ORDEN FORAL 667/2014, de 17 de diciembre, por la que se aprueba el modelo 182 «Impuesto sobre la Renta de las Personas Físicas, Impuesto sobre Sociedades e Impuesto sobre la Renta de no Residentes. Donativos, aportaciones y disposiciones. Resumen informativo anual», y las formas y plazos de presentación (BOG 30/12/2014).

ORDEN FORAL 668/2014, de 17 de diciembre, por la que se aprueba el modelo 270 «Retenciones e ingresos a cuenta. Gravamen especial sobre los premios de determinadas loterías y apuestas. Resumen anual» y se establecen las condiciones y el procedimiento para su presentación (GAO 30/12/2014).

ORDEN FORAL 669/2014, de 17 de diciembre, por la que se modifica la Orden Foral 1164/2012, de 21 de diciembre, por la que se aprueban los nuevos modelos 390, 391, 392, 393, y el anexo común a los modelos 390, 392 y 393 de declaración resumen anual del Impuesto sobre el Valor Añadido y sus formas, lugares y plazo de presentación (BOG 29/12/2014)

ORDEN FORAL 670/2014, de 18 de diciembre, por la que se modifica la Orden Foral 498/2010, de 4 de junio, por la que se aprueban los modelos 308 y 309 de declaración no periódica del Impuesto sobre el Valor Añadido (BOG



GAO).

677/2014 FORU AGINDUA, abenduaren 23koa, 180 eredua eta hori aurkeztu eta ordaintzeko moduak eta epeak onartzen dituen (2014/12/31ko GAO; akats zuzenketa 2015/01/28ko GAO).

678/2014 FORU AGINDUA, abenduaren 23koa, Ez egoiliarren errentaren gaineko zergan establezimendu iraunkorrik gabe lortutako hainbat errentaren gaineko atxikipenen eta konturako sarreraren urteko laburpena aitortzeko 296 eredua onartu, 210, 211, 212, 213, 215 eta 216 ereduak formulario bidez telematikoki aurkeztea ahalbidetu eta 214 eredua arautzen duten xedapenak indargabetzen dituen abenduaren 23ko 1055/2009 Foru Agindua aldatzen duena (2014/12/31ko GAO)

679/2014 FORU AGINDUA, abenduaren 23koa, enpresariak, profesionalek eta beste zergapeko batzuek zerga ondorioetarako aurkeztu behar duten zentsu aitortenaren 036 eredua onartu, eta identifikazio fiskaleko zenbakiaren txartela ezartzen duena (2014/12/31ko GAO).

681/2014 FORU AGINDUA, abenduaren 23koa, 034 eredua, «Telekomunikazio, irrati edo telebista zerbitzuei eta bide elektronikoz emandakoei balio erantsiaren gaineko zergan aplikagarri zaien araubide bereziaren barruko eragiketen hasiera, aldaketa edo amaiera aitortpena» izenekoa, onartzen duena (2014/12/31ko GAO).

29/12/2014).

ORDEN FORAL 677/2014, de 23 de diciembre, por la que se aprueba el modelo 180 y las formas y plazos de presentación (BOG 31/12/2014, corrección de errores BOG 28/01/2015)

ORDEN FORAL 678/2014, de 23 de diciembre, por la que se modifica la Orden Foral 1055/2009, de 23 de diciembre, por la que se aprueba el modelo 296 para la declaración del resumen anual de retenciones e ingresos a cuenta sobre determinadas rentas obtenidas sin establecimiento permanente en el Impuesto sobre la Renta de no Residentes, se habilita la presentación telemática vía formulario de los modelos 210, 211, 212, 213, 215 y 216 y se derogan las disposiciones reguladoras del modelo 214 (BOG 31/12/2014).

ORDEN FORAL 679/2014, de 23 de diciembre, por la que se aprueban el modelo 036 de declaración censal que han de presentar a efectos fiscales los empresarios, los profesionales y otros obligados tributarios y el modelo de tarjeta acreditativa del número de identificación fiscal (BOG 31/12/2014).

ORDEN FORAL 681/2014, de 23 de diciembre, por la que se aprueba el modelo 034 «Declaración de inicio, modificación o cese de operaciones comprendidas en el régimen especial aplicable a los servicios de telecomunicaciones, de radiodifusión o de televisión y a los prestados por vía electrónica en el Impuesto sobre el Valor Añadido» (BOG 31/12/2014).



moduak eta tokiak ezartzen dituen (2014/12/11ko GAO).

662/2014 FORU AGINDUA, abenduaren 11koa, 115 eredua («Pertsona fisikoen errentaren gaineko zerga, sozietateen gaineko zerga eta establezimendu iraunkorra duten ez-egoiliarren errentaren gaineko zerga. Ondasun higiezin hiritarren errentamendutik edo berrerrentamendutik datozen errenta edo etekin jakin batzuen gaineko atxikipenak eta konturako sarrerak. Autoliquidazioa») eta hori aurkeztu eta ordaintzeko moduak eta epeak onartzen dituen (2014/12/17ko GAO).

667/2014 FORU AGINDUA, abenduaren 17koa, «Pertsona fisikoen errentaren gaineko zerga, sozietateen gaineko zerga eta ez-egoiliarren errentaren gaineko zerga. Dohaintzak, ekarpenak eta erabilpenak Urteko laburpen informatiboa» izena duen 182 eredua onartu, eta aurkezteko erak eta epeak ezartzen dituen /2014/12/30eko GAO)

668/2014 FORU AGINDUA, abenduaren 17koa, 270 eredua onartu («Atxikipenak eta konturako sarrerak. Loteria eta apustu jakin batzuetatik eratorritako sarien gaineko karga berezia. Urteko laburpena») eta hori aurkezteko baldintzak eta prozedura ezartzen dituen (2014/12/30ko GAO).

669/2014 FORU AGINDUA, abenduaren 17koa, Balio erantsiaren gaineko zergaren urteko aitorten laburtzailea aurkezteko 390, 391, 392, 393 eredu berriak eta 390, 392 eta 393 eredu eranskin komuna onartu eta haiek aurkezteko moduak, tokiak eta epeak ezartzen dituen abenduaren 21eko 1164/2012 Forua Agindua aldatzen duena (2014/12/29ko GAO).

670/2014 FORU AGINDUA, abenduaren 18koa, balio erantsiaren gaineko zergaren aitorten ez-aldizkakoa aurkezteko 308 eta 309 ereduak onartzen dituen ekainaren 4ko 498/2010 Foru Agindua aldatzen duena (2014/12/29ko

plazos de presentación (BOG 11/12/2014).

ORDEN FORAL 662/2014, de 11 de diciembre, por la que se aprueba el modelo 115 «Impuesto sobre la Renta de las Personas Físicas, Impuesto sobre Sociedades e Impuesto sobre la Renta de no Residentes (establecimientos permanentes). Retenciones e Ingresos a cuenta sobre determinadas rentas o rendimientos procedentes del arrendamiento o subarrendamiento de inmuebles urbanos. Autoliquidación» y las formas y plazos de presentación e ingreso (BOG 17/12/2014)

ORDEN FORAL 667/2014, de 17 de diciembre, por la que se aprueba el modelo 182 «Impuesto sobre la Renta de las Personas Físicas, Impuesto sobre Sociedades e Impuesto sobre la Renta de no Residentes. Donativos, aportaciones y disposiciones. Resumen informativo anual», y las formas y plazos de presentación (BOG 30/12/2014).

ORDEN FORAL 668/2014, de 17 de diciembre, por la que se aprueba el modelo 270 «Retenciones e ingresos a cuenta. Gravamen especial sobre los premios de determinadas loterías y apuestas. Resumen anual» y se establecen las condiciones y el procedimiento para su presentación (GAO 30/12/2014).

ORDEN FORAL 669/2014, de 17 de diciembre, por la que se modifica la Orden Foral 1164/2012, de 21 de diciembre, por la que se aprueban los nuevos modelos 390, 391, 392, 393, y el anexo común a los modelos 390, 392 y 393 de declaración resumen anual del Impuesto sobre el Valor Añadido y sus formas, lugares y plazo de presentación (BOG 29/12/2014)

ORDEN FORAL 670/2014, de 18 de diciembre, por la que se modifica la Orden Foral 498/2010, de 4 de junio, por la que se aprueban los modelos 308 y 309 de declaración no periódica del Impuesto sobre el Valor Añadido (BOG



GAO).

677/2014 FORU AGINDUA, abenduaren 23koa, 180 eredua eta hori aurkeztu eta ordaintzeko moduak eta epeak onartzen dituen (2014/12/31ko GAO; akats zuzenketa 2015/01/28ko GAO).

678/2014 FORU AGINDUA, abenduaren 23koa, Ez egoiliarren errentaren gaineko zergan establezimendu iraunkorrik gabe lortutako hainbat errentaren gaineko atxikipenen eta konturako sarreraren urteko laburpena aitortzeko 296 eredua onartu, 210, 211, 212, 213, 215 eta 216 ereduak formulario bidez telematikoki aurkeztea ahalbidetu eta 214 eredua arautzen duten xedapenak indargabetzen dituen abenduaren 23ko 1055/2009 Foru Agindua aldatzen duena (2014/12/31ko GAO)

679/2014 FORU AGINDUA, abenduaren 23koa, enpresariak, profesionalek eta beste zergapeko batzuek zerga ondorioetarako aurkeztu behar duten zentsu aitortenaren 036 eredua onartu, eta identifikazio fiskaleko zenbakiaren txartela ezartzen duena (2014/12/31ko GAO).

681/2014 FORU AGINDUA, abenduaren 23koa, 034 eredua, «Telekomunikazio, irrati edo telebista zerbitzuei eta bide elektronikoz emandakoei balio erantsiaren gaineko zergan aplikagarri zaien araubide bereziaren barruko eragiketen hasiera, aldaketa edo amaiera aitortpena» izenekoa, onartzen duena (2014/12/31ko GAO).

29/12/2014).

ORDEN FORAL 677/2014, de 23 de diciembre, por la que se aprueba el modelo 180 y las formas y plazos de presentación (BOG 31/12/2014, corrección de errores BOG 28/01/2015)

ORDEN FORAL 678/2014, de 23 de diciembre, por la que se modifica la Orden Foral 1055/2009, de 23 de diciembre, por la que se aprueba el modelo 296 para la declaración del resumen anual de retenciones e ingresos a cuenta sobre determinadas rentas obtenidas sin establecimiento permanente en el Impuesto sobre la Renta de no Residentes, se habilita la presentación telemática vía formulario de los modelos 210, 211, 212, 213, 215 y 216 y se derogan las disposiciones reguladoras del modelo 214 (BOG 31/12/2014).

ORDEN FORAL 679/2014, de 23 de diciembre, por la que se aprueban el modelo 036 de declaración censal que han de presentar a efectos fiscales los empresarios, los profesionales y otros obligados tributarios y el modelo de tarjeta acreditativa del número de identificación fiscal (BOG 31/12/2014).

ORDEN FORAL 681/2014, de 23 de diciembre, por la que se aprueba el modelo 034 «Declaración de inicio, modificación o cese de operaciones comprendidas en el régimen especial aplicable a los servicios de telecomunicaciones, de radiodifusión o de televisión y a los prestados por vía electrónica en el Impuesto sobre el Valor Añadido» (BOG 31/12/2014).