

URTEKO TXOSTENA
GIPUZKOAKO FORU OGASUNA
1999
INFORME ANUAL
HACIENDA FORAL DE GIPUZKOA

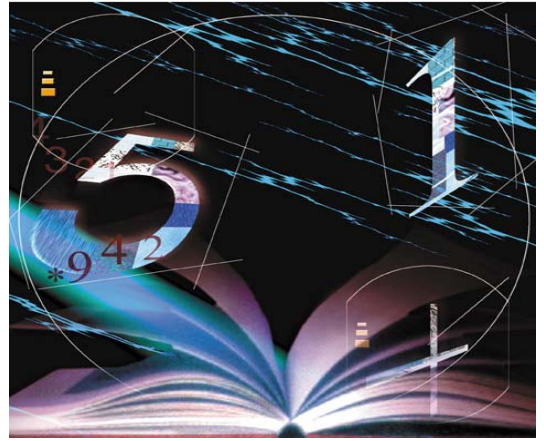

AURKIBIDE LABURTUA / INDICE RESUMEN

Aurkezpena / Presentación

0. Sarrera / Introducción

LEHENENGO ZATIA: ZERGEN AZTERKETA / PRIMERA PARTE: ANÁLISIS DE IMPUESTOS

1. PFEZ / IRPF

- Textua / Texto
- Estatistika eranskina / Anexo estadístico

2. Pertsona Fisikoen Ondarearen gaineko Zerga / Impuesto s/ el Patrimonio de las Personas Físicas

- Textua / Texto
- Estatistika eranskina / Anexo estadístico

3. Sozietateen gaineko Zerga / Impuesto sobre Sociedades

- Textua / Texto
- Estatistika eranskina / Anexo estadístico

4. Sozietateen zerga pizgarriak / Incentivos Fiscales de Sociedades

- Textua / Texto

5. BEZ / IVA

- Textua / Texto
- Estatistika eranskina / Anexo estadístico

BIGARREN ZATIA: ZERGA ETA FINANTZA JARDUERA / SEGUNDA PARTE: ACTIVIDAD FINANCIERA Y TRIBUTARIA

6. Ogasuneko organoen kudeaketa / Gestión de Órganos de Hacienda

- Textua / Texto
- Estatistika eranskina / Anexo estadístico

7. Zerga itunduen bilketa / Recaudación de tributos concertados

- Textua / Texto
- Estatistika eranskina / Anexo estadístico

8. Aldundiaren jarduera ekonomiko-finantzarioa / Actividad económico-financiera fiscal

- Textua / Texto
- Estatistika eranskina / Anexo estadístico

ERANSKINAK / APÉNDICES

A.1. Udalen estatistikak / Estadísticas municipales

A.2. Arauzko xedapenak / Disposiciones normativas

Aurkezpena

"Gipuzkoako Foru Ogasunaren Urteko Txostena" izenburupean orain kaleratzen dugun liburua aurreko urteetako argitalpenen ildo beretik eginga da, eta Ogasunak 1999an egin duen jardueraren informazio osoa eta zehatza ematea du helburu.

Gobernu programak Departamentuari esleitu zizkion helburuak zergadunaren zerbitzura zuzendutako kudeaketa gardenaren bitartez lortu nahi dira. Hori kontuan, beraz, irakurleei ikuspegi orokorra eskaintzen zaie Gipuzkoako zergadunek zerga alorrean erakutsi duten jokabideari buruz eta Foru Aldundiaren jarduketara ekonomiko-finantzarioari buruz.

Informazio estatistikoaren egiturak homegeneotasuna gordetzen du aurreko urteetako argitalpenetan eta "Informazio Estatistikoari" buruzko liburuetan emandakoarekin, eta errazago egiten du magnitude nagusien denborazko segidak prestatu ahal izatea. Horrek ez du eragozten, halere, argitalpen honen edukia zabaldu eta zehazten duten beste estatistika batzuk aurkeztea.

Hemen jaso dugun informazioa bi zatitan banaturik dator, eta horiei bi apendiz gehitu zaizkie. Lehenengoa estatistikoa da, eta udal estatistikari buruzko taulak jasotzen ditu (udal zergak, aurrekontuak eta PFEZren magnitude nagusiak udalerrien arabera). Bigarrenak, berriz, araudiarekin du zerikusia, eta 1999an Ogasun eta Finantza Departamentuak argitaratu dituen foru arau, dekretu eta aginduak zerrendatzen ditu.

Lehen zatian zerga nagusiak aztertzen dira: Pertsona Fisikoen Errentaren gaineko Zerga, Ondarearen gaineko Zerga, Sozietateen gaineko Zerga eta Balio Erantsiaren gaineko Zerga. Horrez gainera, sozietateek jaso dituzten zerga pizgarriei buruzko informazioa ere ematen da.

Bigarren zatian Foru Ogasunak 1999ko ekitaldian zerga eta finantza alorrean egin duen jarduera deskribatzen da. Batetik, zergen ordainarazpenarekin zer ikusirik duten unitateak hartu eta horien lanaren adierazle nagusiak jasotzen dira: Ikuskaritza, Zergabilketa Exekutiboa, Ordainketen Gerorapen eta Zatikapenak, Auzitegi Ekonomiko-administratiboa eta Lege Aholkularitza. Bestetik, zerga itunduen bilketaren emaitzak aztertzen dira osorik nahiz taldeka, 1999ko aurrekontuari aplikatuta. Azkenik, eta maila orokorrago batez, Gipuzkoako Foru Aldundiaren jarduna analizatzen da sarreraren, gastuen eta aurrekontuko saldoaren (superabit/defizitaren) ikuspegi finantzariotik, eta aztergai hauek hartzen dira: batetik, aurrekontu propioaren likidazioaren egitura eta magnitude nagusiak eta, bestetik, aurrekontuaren bi masa handiak, hau da, zerga itunduak sarreraren aldetik, eta erakundearteko konpromisoak gastuen aldetik.

ANTTON MARQUET ARTOLA
Ogasun eta Finantzetako foru diputatua

Presentación

La presente edición del "Informe Anual de la Hacienda Foral de Gipuzkoa" continúa en la línea de las ediciones de años anteriores, con el fin de mostrar una información completa y detallada de la actividad hacendística referente en este caso a 1999.

Los objetivos atribuidos al Departamento en el programa de gobierno se pretenden alcanzar a través de una gestión transparente y volcada al servicio del contribuyente. En este marco se ofrece a los lectores una visión general del comportamiento tributario de los contribuyentes guipuzcoanos y de la actuación económico-financiera del Ente Foral.

La estructura de la información estadística es homogénea con la de las ediciones de años anteriores y con la de los libros de "Información Estadística", con lo que se facilita la elaboración de series temporales de las principales magnitudes. Ello no impide, sin embargo, que se presenten nuevas estadísticas que amplían y detallan el contenido de esta publicación.

La información ofrecida se articula en dos partes a las que se añaden dos apéndices, uno estadístico que recoge los cuadros correspondientes a la estadística municipal (tributación local, presupuestos y principales magnitudes del IRPF por municipios), y otro normativo que relaciona las Normas, Decretos y Ordenes Forales, publicados en el transcurso de 1999, que afectan al Departamento de Hacienda y Finanzas.

En la primera parte se incluyen los análisis de las principales figuras tributarias: el Impuesto sobre la Renta de las Personas Físicas, el Impuesto sobre Patrimonio, el Impuesto sobre Sociedades, el Impuesto sobre el Valor Añadido, además de la información relativa a los Incentivos Fiscales de las sociedades.

En la segunda parte se describe la actividad financiera y tributaria de la Hacienda Foral desarrollada a lo largo del ejercicio 1999. Por un lado se recogen los principales indicadores de la gestión de las distintas unidades relacionadas con la exacción tributaria: Inspección, Recaudación en Ejecutiva, Aplazamientos y Fraccionamientos de pagos, el Tribunal Económico-Administrativo y la Asesoría Jurídica. Por otro lado, se analizan los resultados de la recaudación, aplicados al presupuesto de 1999, del total de los tributos concertados y de grupos de éstos. Por último, en un plano más general, se abarca la actividad de la Diputación Foral de Gipuzkoa en su vertiente financiera de ingresos y gastos y de saldo presupuestario (superávit/déficit), analizando las principales magnitudes de la liquidación del presupuesto propio, su estructura, así como las dos grandes masas del presupuesto: por el lado de los ingresos los tributos concertados, y por el del gasto los compromisos institucionales.

ANTTON MARQUET ARTOLA
Diputado Foral de Hacienda y Finanzas

AURKIBIDEA

0. Sarrera	36
-------------------------	----

LEHENENGO ZATIA: ZERGEN AZTERKETA

1. Pertsona Fisikoen Errentaren gaineko Zerga. 1998ko ekitaldia

1.0. Sarrera	67
1.1. Zergaren aitortpenak guztira	72
1.1.1. Zergaren nondik-norakoak	72
1.1.2. Aurkeztutako aitortpenak	74
1.1.3. Aitortutako errentaren egitura	77
1.1.4. Kenkariak	80
1.1.5. Konturako ordainketak	84
1.1.6. Zergaren zati bat erlijio xedeetarako eta beste helburu batzuetarako ematea	86
1.1.7. Zergaren likidazioaren emaitza	87
1.1.8. Banaketa tarteen arabera	88
1.1.9. Batez besteko tasa eta tasa efektiboa	90
1.2. Aitortpen kontsolidatuak errenta iturrien taldeen arabera. Jardueren etekinak	92
1.2.1. Errenta aitortpenen tipologia	92
1.2.2. Aitortpen kontsolidatuen mota. Batez besteko zenbatekoak	93
1.2.2.1. Aitortpenen kopuru osoa	93
1.2.2.2. 1.090.000 pta.-tik gorako oinarri likidagarria duten aitortpenen bilakaera	97
1.2.3. Jardueren etekinak	100
1.2.3.1. "Jardueren aitortpenen" etekina	100
1.2.3.2. "Jardueren aitortpenak". Jarduera adarrak moduluetan	106
Estatistika eranskina: E1	113

2. Pertsona Fisikoen Ondarearen gaineko Zerga. 1998ko ekitaldia

2.0. Sarrera	131
2.1. Zergaren nondik-norakoak	132
2.2. Aurkeztutako aitortpenak	133
2.3. Oinarri ezargarria eta oinarri likidagarria	135
2.4. Ondarearen osaera, eta banaketa portzentuala tarteen eta ondasun moten arabera	136
2.5. Ordaintzeko kuota eta batez besteko tasa	143
Estatistika eranskina: E2	147

3. Sozietateen gaineko Zerga. 1998ko ekitaldia

3.0. Sarrera	151
3.1. Araudiaren aldaketak	156
3.2. Aurkeztutako aitortpenak	157
3.2.1. Izaera juridikoa	158
3.2.2. Eragiketa eremua	160
3.2.3. Araudi aplikagarria	161
3.2.4. Oinarri likidagarria	163
3.2.5. Egotzitako oinarri likidagarria eta izaera juridikoa	165
3.3. Zergaren likidazio bateratua	167
3.3.1. Oinarri likidagarri negatiboa duten sozietateak	167

INDICE

0. Introducción	36
------------------------------	----

PRIMERA PARTE. ANALISIS DE IMPUESTOS

1. Impuesto sobre la Renta de las Personas Físicas. Ejercicio 1998

1.0. Introducción	67
1.1. Total declaraciones del impuesto	72
1.1.1. Comportamiento del impuesto	72
1.1.2. Declaraciones presentadas	74
1.1.3. Estructura de la renta declarada	77
1.1.4. Deducciones	80
1.1.5. Pagos a cuenta	84
1.1.6. Asignación tributaria para fines religiosos y para fines sociales	86
1.1.7. Resultado de la liquidación del impuesto	87
1.1.8. Distribución por tramos	88
1.1.9. Tipo medio y tipo efectivo	90
1.2. Declaraciones consolidadas por grupos de fuente de renta. Rendimiento de actividades	92
1.2.1. Tipología de las declaraciones de IRPF	92
1.2.2. Tipo de declaraciones consolidadas. Importes medios	93
1.2.2.1. Total de declaraciones	93
1.2.2.2. Evolución de las declaraciones con base liquidable superior a 1.090.000 ptas	97
1.2.3. Rendimientos de actividades	100
1.2.3.1. Rendimiento de las "declaraciones de actividades"	100
1.2.3.2. "Declaraciones de actividades". Ramas de actividad en módulos	106
Anexo estadístico: E1	113

2. Impuesto sobre el Patrimonio de las Personas Físicas. Ejercicio 1998

2.0. Introducción	131
2.1. Comportamiento del impuesto	132
2.2. Declaraciones presentadas	133
2.3. Base imponible y base liquidable	135
2.4. Composición del patrimonio y distribución porcentual por tramos y clases de bienes	136
2.5. Cuota a ingresar y tipo medio	143
Anexo estadístico: E2	147

3. Impuesto sobre Sociedades. Ejercicio 1998

3.0. Introducción	151
3.1. Cambios normativos	156
3.2. Declaraciones presentadas	157
3.2.1. Forma jurídica	158
3.2.2. Ámbito de operaciones	160
3.2.3. Normativa aplicable	161
3.2.4. Base liquidable	163
3.2.5. Base liquidable imputada y forma jurídica	165
3.3. Liquidación consolidada del impuesto	167
3.3.1. Sociedades con base liquidable negativa	167

3.3.2. Oinarri likidagarri positiboa duten sozietateak	169
3.4. Oinarri likidagarri positiboa duten sozietateen likidazio bateratua. Tipologia	172
3.4.1. Izaera juridikoa	172
3.4.2. Araudi aplikagarria	173
3.4.3. Eskualdeen arabera	175
Estatistika eranskina: E3	181

4. Sozietateen zerga pizgarriak. 1998ko ekitaldia

4.0. Sarrera	191
4.1. Araudiaren aldaketa	196
4.2. Metodologia	196
4.3. Zerga pizgarrietara bildutako sozietate kopurua	197
4.3.1. Inbertsio produktiboetarako erreserba berezia eta inbertsioa aktibo finko materialean	199
4.3.2. Beste inbertsio batzuk	200
4.3.3. Enplegua sortzea	201
4.4. Inbertsioa, gastua eta kenkaria	202
4.4.1. Inbertsio produktiboetarako erreserba berezia eta inbertsioa aktibo finko material berrian	202
4.4.2. Beste inbertsio batzuk	203
4.4.3. Enplegua sortzea	204
4.5. Inbertsioa eta kenkaria aktibo finko material berrian	205
4.6. Izaera juridikoa	207
4.7. Aktibo finko materialean egindako inbertsio tarteak	210
4.8. Sektoreen arabera	212
4.9. Eskualdeen arabera	216

5. Balio Erantsiaren gaineko Zerga. 1999ko ekitaldia

5.0. Sarrera	225
5.1. Zergaren nondik-norakoak	227
5.2. Aitortzaileak	228
5.3. Oinarri ezargarria	229
5.4. Sortutako kuota, batez besteko karga tasa eta kenkariak	231
5.5. Zergaren emaitza	235
5.6. Esportatzaileei itzulitakoa	237
5.7. BEZa aitortzaile motaren arabera	238
5.8. BEZa jarduera sektoreen arabera	239
Estatistika eranskina: E5	245

BIGARREN ZATIA: ZERGA ETA FINANTZA JARDUERA

6. Ogasuneko organoen kudeaketa. 1999ko ekitaldia

6.0. Sarrera	255
6.1. Ikuskatzailetzaren kudeaketa	256
6.1.1. Ekitaldiko ikuskatzailetzaren kudeaketa	256
6.1.2. Ikuskatzailetzaren kudeaketaren bilakaera	259
6.2. Zergabilketa ordainarazte bidean	264
6.3. Ordainketak geroratzea eta zatikatzea	269
6.4. Foru Auzitegi Ekonomiko-Administratiboa	271
6.5. Lege aholkularitza	275

3.3.2. Sociedades con base liquidable positiva	169
3.4. Tipología de la liquidación consolidada con base liquidable positiva	172
3.4.1. Forma jurídica	172
3.4.2. Normativa aplicable	173
3.4.3. Por Comarcas	175
Anexo estadístico: E3	181

4. Incentivos Fiscales de Sociedades. Ejercicio 1998

4.0. Introducción	191
4.1. Cambio normativo	196
4.2. Metodología	196
4.3. Número de sociedades acogidas a incentivos fiscales	197
4.3.1. Reserva especial para Inversiones Productivas e inversión en activo fijo material	199
4.3.2. Otras inversiones	200
4.3.3. Creación de empleo	201
4.4. Inversión, gasto y deducción	202
4.4.1. Reserva Especial para Inversiones Productivas e inversión en activo fijo material nuevo	202
4.4.2. Otras inversiones	203
4.4.3. Creación de empleo	204
4.5. Inversión y deducción en activo fijo material nuevo	205
4.6. Forma jurídica	207
4.7. Tramos de inversión realizados en activo fijo material	210
4.8. Por sectores	212
4.9. Por comarcas	216

5. Impuesto sobre el Valor Añadido. Ejercicio 1999

5.0. Introducción	225
5.1. Comportamiento del impuesto	227
5.2. Declarantes	228
5.3. Base imponible	229
5.4. Cuota devengada, tipo medio de gravamen y deducciones	231
5.5. Resultado del impuesto	235
5.6. Devoluciones a exportadores	237
5.7. IVA según tipo de declarante	238
5.8. IVA por sectores de actividad	239
Anexo estadístico: E5	245

SEGUNDA PARTE: ACTIVIDAD FINANCIERA Y TRIBUTARIA

6. Gestión de Organos de Hacienda. Ejercicio 1999

6.0. Introducción	255
6.1. Gestión inspectora	256
6.1.1. Gestión inspectora en el ejercicio	256
6.1.2. Evolución de la gestión inspectora	259
6.2. Gestión recaudatoria en ejecutiva	264
6.3. Aplazamientos y fraccionamientos de pagos	269
6.4. Tribunal Económico-Administrativo Foral	271
6.5. Asesoría jurídica	275

Estatistika eranskina: E6	277
---------------------------	-----

7. Zerga itunduen bilketa. 1999ko ekitaldia

7.0. Sarrera	285
7.1. Itundutako zergak	286
7.1.1. Iruzkin orokorra	286
7.1.2. Araudiaren aldaketa	288
7.1.3. 1999ko zergabilketa	289
7.1.4. Zerga itunduen bilketaren bilakaera	291
7.2. Pertsona Fisikoen Errentaren gaineko Zerga	293
7.3. Sozietateen gaineko Zerga	295
7.4. Balio Erantsiaren gaineko Zerga	296
Estatistika eranskina: E7	299

8. Aldundiaren jarduera ekonomiko-finantzarioa. 1999ko ekitaldia

8.0. Sarrera	307
8.1. Gipuzkoako Foru Aldundiaren aurrekontu propioa	309
8.1.0. Sarrera	309
8.1.1. Superabit/Defizita	311
8.1.2. Eraitza finantzarioa eta zorra	318
8.1.3. Sarrera eta gastu propio ez finantzarioen egitura	320
8.1.4. Kudeaketa gastuak	328
8.2. Zerga itunduak eta erakundearteko konpromisoak	330
8.2.0. Sarrera	330
8.2.1. Zerga itunduak. EAE-rekin egindako alderaketa	331
8.2.2. Erakundearteko konpromisoak	336
8.2.2.1. Kupoak	337
8.2.2.2. Eusko Jaurlaritzaren aldeko ekarpenak	342
8.2.2.3. Koefiziente horizontala	345
8.2.2.4. Udal finantzaketarako foru fondoa	347
8.2.3. Gipuzkoako Foru Aldundiari egotzitako zerga itunduak	350
Estatistika eranskina: E8	353

ERANSKINAK:

A1. Udalen estatistikak

A1.1. Udal zergak. 1999ko ekitaldia	381
A1.2. 1998ko aurrekontuen likidazioa	386
A1.3. 1999ko aurrekontuak	389
A1.4. Pertsona Fisikoen Errentaren gaineko Zerga. 1998ko ekitaldia	392

A2. Arauzko xedapenak	399
-----------------------	-----

Anexo estadístico: E6	277
-----------------------------	-----

7. Recaudación de tributos concertados. Ejercicio 1999

7.0. Introducción	285
7.1. Tributos concertados	286
7.1.1. Comentario global	286
7.1.2. Cambio de normativa	288
7.1.3. Recaudación 1999	289
7.1.4. Evolución de la recaudación de los tributos concertados	291
7.2. Impuesto sobre la Renta de las Personas Físicas	293
7.3. Impuesto sobre Sociedades	295
7.4. Impuesto sobre el Valor Añadido	296
Anexo estadístico: E7	299

8. Actividad económico-financiera foral. Ejercicio 1999

8.0. Introducción	307
8.1. Presupuesto propio de la DFG	309
8.1.0. Introducción	309
8.1.1. Superávit/déficit	311
8.1.2. Resultado financiero y deuda	318
8.1.3. Estructura de los ingresos y gastos propios no financieros	320
8.1.4. Gastos de gestión	328
8.2. Tributos concertados y compromisos institucionales	330
8.2.0. Introducción	330
8.2.1. Tributos concertados. Comparación con la CAPV	331
8.2.2. Compromisos institucionales	336
8.2.2.1. Cupo	337
8.2.2.2. Aportaciones al Gobierno Vasco	342
8.2.2.3. Coeficiente horizontal	345
8.2.2.4. Fondo Foral de Financiación Municipal	347
8.2.3. Tributos concertados imputados a la DFG	350
Anexo estadístico: E8	353

APÉNDICES:

A1. Estadísticas Municipales

A1.1. Tributos locales. Ejercicio 1999	381
A1.2. Liquidación de los presupuestos de 1998	386
A1.3. Presupuestos de 1999	389
A1.4. Impuesto sobre la renta de las personas físicas. Ejercicio 1998	392

A2. Disposiciones normativas	399
------------------------------------	-----

TAULEN AURKIBIDEA

1. Pertsona Fisikoen Errentaren gaineko Zerga. 1998ko ekitaldia

1.1. Aitorpen kopuruaren bilakaera modalitate, emaitza eta famili egoeraren arabera	74
1.2. Aitorpen kopuruaren bilakaera modalitatearen arabera	75
1.3. Errenta iturrien bilakaera	77
1.4. Kapital higiezinaren etekin garbiaren bilakaera	79
1.5. Kenkarien bilakaera	81
1.6. Lanaren kenkari "aitortua" eta "efektiboa"	82
1.7. Atxikipenen bilakaera	84
1.8. Atxikipenen eta dirusarrera gordinen bilakaera	85
1.9. Erljio eta gizarte xedeetarako esleipenen bilakaera	86
1.10. Zergaren emaitza	87
1.11. Oinarri likidagarriaren, kuota osoaren eta kuota likidoaren bilakaera	90
1.12. Etekinen banaketa aitorpen moten arabera	93
1.13. Aitorpen kontsolidatuen batez besteko zenbatekoak aitorpen moten arabera	95
1.14. Aitorpen kontsolidatuen batez besteko zenbatekoak, 1.090.000 pta.tik gorako oinarri likidagarria duten aitorpen moten arabera	99
1.15. Jardueren aitorpen kopurua eta aitorpen hauen aldagai nagusien batez besteko zenbatekoak, jarduera nagusien taldeen arabera	102
1.16. Aitorpen kopururik handiena duten jarduera adarren zerrenda	104
1.17. Batez besteko etekin handiagoak dauzkaten jarduera adarren zerrenda	105
1.18. Batez besteko etekin txikiagoak dituzten jarduera adarren zerrenda	106
1.19. Moduluen modalitateko tributazio portzentaia handiagoak, tributazio modalitateari jarraiki moduluetan tributatu dezaketen jarduera adarren arabera	107
1.20. Moduluen modalitateko tributazio portzentaia txikiagoak, tributazio modalitateari jarraiki moduluetan tributatu dezaketen jarduera adarren arabera	108
1.21. Moduluetan tributatzen duten aitorpenak, kopuru handiagoko jarduera adarren arabera taldekatuak	109
1.22. Modulu bidezko aitorpenak dituzten eta batez besteko etekin handiagoak dauzkaten jarduera adarren zerrenda	109
1.23. Modulu bidezko aitorpenak dituzten eta batez besteko etekin txikiagoak dauzkaten jarduera adarren zerrenda	110
1.24. Modulu bidezko aitorpenak dituzten eta etekin diferentziaren portzentaia handiagoak dauzkaten jarduera adarren zerrenda, tributazio modalitatearen arabera	111
E.1.1. Aitorpen kopurua, emaitza eta modalitatearen arabera	113
E.1.2. Aitorpen kopuruaren banaketa kuotaren kenkarietan aplikaturiko famili egoeren arabera	113
E.1.3. Aitorpen mekanizatuak eskualde eta bulegoen arabera sailkatuak	113
E.1.4. Aitorpen bateratua. Aitorpen kopurua eta zenbatekoak	114
E.1.5. Aitorpen kopurua, oinarri likidagarriak eta kuota likidoak oinarri likidagarriaren tarteen arabera	116
E.1.6. Aitorpen kopuruaren, oinarri likidagarrien eta kuota likidoen bilakaera oinarri likidagarriaren tarteen arabera	117
E.1.7. Errenta iturriak oinarri likidagarriaren tarteen arabera	118
E.1.8. Aitorpen kopurua errenta iturrien eta oinarri likidagarriaren tarteen arabera	119
E.1.9. Kenkariak oinarri likidagarriaren tarteen arabera	120
E.1.10. Kenkariak oinarri likidagarriaren tarteen arabera. Banaketa portzentalak	121

INDICE DE CUADROS

1. Impuesto sobre la Renta de las Personas Físicas. Ejercicio 1998

1.1. Evolución del número de declaraciones según modalidad, resultado y circunstancias familiares	74
1.2. Evolución del número de declaraciones según modalidad	75
1.3. Evolución de las fuentes de renta	77
1.4. Evolución del rendimiento neto del capital inmobiliario	79
1.5. Evolución de las deducciones	81
1.6. Deducción de trabajo "declarada" y "efectiva"	82
1.7. Evolución de las retenciones	84
1.8. Evolución de las retenciones y de los ingresos brutos	85
1.9. Evolución de las asignaciones para fines religiosos y sociales	86
1.10. Resultado del impuesto	87
1.11. Evolución de la base liquidable, de la cuota íntegra y de la cuota líquida	90
1.12. Distribución de rendimientos por tipo de declaraciones	93
1.13. Importes medios de declaraciones consolidadas por tipos de declaraciones	95
1.14. Importes medios de declaraciones consolidadas por tipos de declaraciones con BL > 1.090.000 ptas.	99
1.15. Número de declaraciones e importe medios de principales variables de las declaraciones de actividades según grupos de actividades principales	102
1.16. Relación de las ramas de actividad con mayor número de declaraciones	104
1.17. Relación de las ramas de actividad con mayores rendimientos medios	105
1.18. Relación de las ramas de actividad con menores rendimientos medios	106
1.19. Mayores porcentajes de tributación en EOM por ramas de actividades susceptibles de tributar en módulos según modalidad de tributación elegida	107
1.20. Menores porcentajes de tributación en EOM por ramas de actividades susceptibles de tributar en módulos según modalidad de tributación elegida	108
1.21. Declaraciones que tributan en módulos agrupadas por ramas de actividad que incluyen un mayor número	109
1.22. Relación de las ramas de actividad con declaraciones que tributan en módulos con mayores rendimientos medios	109
1.23. Relación de las ramas de actividad con declaraciones que tributan en módulos que poseen menores rendimientos medios	110
1.24. Relación de las ramas de actividad con declaraciones que tributan en módulos que poseen mayores porcentajes de la diferencia de rendimientos según la modalidad de tributación	111
E.1.1. Número de declaraciones según resultado y modalidad	113
E.1.2. Distribución del número de declaraciones según circunstancias familiares aplicadas en las deducciones de la cuota	113
E.1.3. Declaraciones mecanizadas clasificadas por comarcas y oficinas	113
E.1.4. Declaración consolidada. Número de declaraciones e importes	114
E.1.5. Número de declaraciones, bases liquidables y cuotas líquidas por tramos de base liquidable	116
E.1.6. Evolución del número de declaraciones, bases liquidables y cuotas líquidas por tramos de base liquidable	117
E.1.7. Fuentes de renta por tramos de base liquidable	118
E.1.8. Número de declaraciones por fuentes de renta y tramos de base liquidable	119
E.1.9. Deducciones por tramos de base liquidable	120
E.1.10. Deducciones por tramos de base liquidable. Distribución porcentual	121

E.1.11. Aitorpen kopurua kenkarien eta oinarri likidagarriaren tarteen arabera	122
E.1.12. Jarduera adarren eta JEZaren epigrafearen arteko korrespondentzia	123
E.1.13. Aitorpen kopurua eta aldagai nagusien batez besteko zenbatekoak, gehienbat jarduera etekinak izan dituzten aitorpenei dagozkienak, jarduera adarren arabera sailkatuak	124
E.1.14. Moduluen bidez tributa dezaketen jarduera adarren zerrenda	125
E.1.15. Moduluen bidez tributa dezaketen jarduera adarren aitorpen kopurua aukeratutako tributazio motaren arabera	126
E.1.16. Moduluen bidez tributatzen duten aitorpenak, jarduera adarren arabera sailkatuak. Aldagai nagusiak	127
E.1.17. Moduluen bidez tributatzen ez duten aitorpenak, MZOa ezarrita duten jarduera adarren arabera sailkatuak. Aldagai nagusiak	128

2. Pertsona Fisikoen Ondarearen gaineko Zerga. 1998ko ekitaldia

2.1. Ondarearen gaineko zergaren aitorpenak. 1988-1998	134
2.2. Aitorpen kopurua oinarri ezargarriaren tarteen arabera	135
2.3. Oinarri ezargarria, oinarri likidagarria, murrizpenak eta ordaintzeko kuota. Bilakaera	136
2.4. Aitorpen kopurua eta oinarri ezargarriaren osagaien zenbatekoa tarteen arabera	140
2.5. Aitortutako ondarearen osaera portzentuala. 1997-1998	141
2.6. Aitorpen kopuruaren banaketa portzentuala. 1997-1998	142
2.7. Oinarri likidagarria, kuota osoa eta ordaintzeko kuota. 1997-1998	144
2.8. Ordaintzeko kuota eta batez besteko tasa efektiboa oinarri ezargarriaren tarteen arabera	145
E.2.1. Ondarearen gaineko zergaren aitorpen bateratua	147
E.2.2. Aitorpen kopurua, oinarri ezargarriak eta sartu beharreko kuotak oinarri ezargarriaren tarteen arabera	148
E.2.3. Aitorpen kopuruaren, oinarri ezargarrien eta sartu beharreko kuotaren bilakaera oinarri ezargarriaren tarteen arabera	148

3. Sozietateen gaineko Zerga. 1998ko ekitaldia

3.1. Aurkeztutako aitorpen kopuruaren bilakaera	157
3.2. Sozietate aitortzaileen kopurua izaera juridikoaren arabera	158
3.3. Sozietate aitortzaileen bilakaera izaera juridikoaren arabera	159
3.4. Sozietate aitortzaileen kopurua eragiketa eremuaren arabera	161
3.5. Sozietate aitortzaileen kopuruaren bilakaera eragiketa eremuaren arabera	161
3.6. Sozietate aitortzaileen kopurua araudi aplikagarriaren arabera	162
3.7. Sozietate aitortzaileen kopuruaren bilakaera araudi aplikagarriaren arabera	163
3.8. Aitorpen kopurua eta oinarri likidagarria guztira oinarri likidagarriaren tarreak eta eragiketa eremuak kontuan hartuz	164
3.9. Aitorpen kopurua eta oinarri likidagarria, eragiketa bolumenaren portzentaiaren arabera Gipuzkoari egotzi zaiona, oinarri likidagarriaren tarreak eta eragiketa eremuak kontuan hartuz	165
3.10. Sozietate aitortzaileen kopurua eta oinarri likidagarria izaera juridikoaren arabera	166
3.11. Oinarri likidagarri negatiboa duten sozietateen likidazio bateratua	168
3.12. Oinarri likidagarri positiboa duten sozietateen likidazio bateratua	171
3.13. Sozietateen gaineko zergaren likidazio bateratua izaera juridikoaren arabera	172
3.14. Sozietateen gaineko zergaren likidazio bateratua araudi aplikagarriaren arabera	174
3.15. Sozietateen gaineko zergaren likidazio bateratua helbidearen arabera	176

E.1.11. Número de declaraciones por deducciones y tramos de base liquidable	122
E.1.12. Correspondencia entre ramas de actividad y el epígrafe de IAE	123
E.1.13. Número de declaraciones e importe medios de principales variables de las declaraciones con predominio de actividades según ramas de actividades	124
E.1.14. Relación de ramas con actividades susceptibles de tributar en módulos	125
E.1.15. Número de declaraciones en ramas de actividades susceptibles de tributar en módulos según modalidad de tributación elegida	126
E.1.16. Declaraciones que tributan en módulos agrupadas por ramas de actividad. Principales variables.	127
E.1.17. Declaraciones que no tributan en módulos agrupadas por ramas de actividad en las que está implantada la EOM. Principales variables	128

2. Impuesto sobre el Patrimonio de las Personas Físicas. Ejercicio 1998

2.1. Declaraciones del Impuesto sobre el Patrimonio. 1988-1998	134
2.2. Número de declaraciones por tramos de base imponible	135
2.3. Evolución de la base imponible, base liquidable, reducciones y de la cuota a ingresar	136
2.4. Número de declaraciones e importe de los componentes de la base imponible por tramos	140
2.5. Composición porcentual del patrimonio declarado. 1997-1998	141
2.6. Distribución porcentual del número de declaraciones. 1997-1998	142
2.7. Base liquidable, cuota íntegra y cuota a ingresar. 1997-1998	144
2.8. Cuota a ingresar y tipo medio efectivo por tramos de base imponible	145
E.2.1. Declaración consolidada del Impuesto sobre el Patrimonio	147
E.2.2. Número de declaraciones, bases imponibles y cuotas a ingresar por tramos de base imponible	148
E.2.3. Evolución del número de declaraciones, bases imponibles y cuotas a ingresar por tramos de base imponible	148

3. Impuesto sobre Sociedades. Ejercicio 1998

3.1. Evolución del número de declaraciones presentadas	157
3.2. Número de sociedades declarantes según forma jurídica	158
3.3. Evolución de las sociedades declarantes según forma jurídica	159
3.4. Número de sociedades declarantes según ámbito de operaciones	161
3.5. Evolución del número de sociedades declarantes según ámbito de operaciones	161
3.6. Número de sociedades declarantes según normativa aplicable	162
3.7. Evolución del número de sociedades declarantes según normativa aplicable	163
3.8. Número de declaraciones y base liquidable total según tramos de base liquidable y ámbito de operaciones	164
3.9. Número de declaraciones y base liquidable imputada a Gipuzkoa según el porcentaje de volumen de operaciones, por tramos de base liquidable y ámbito de operaciones	165
3.10. Número de sociedades declarantes y su base liquidable según forma jurídica	166
3.11. Liquidación consolidada de sociedades con base liquidable negativa	168
3.12. Liquidación consolidada de sociedades con base liquidable positiva	171
3.13. Liquidación consolidada del Impuesto sobre Sociedades según forma jurídica	172
3.14. Liquidación consolidada del Impuesto sobre Sociedades según normativa aplicable	174
3.15. Liquidación consolidada del Impuesto sobre Sociedades según domicilio	176

E.3.1. Sozietateen gaineko zergaren likidazio bateratua eraketa juridikoaren arabera	181
E.3.2. Sozietateen gaineko zergaren likidazio bateratua oinarri likidagarriaren eskala-mailaren arabera .	182
E.3.3. Sozietateen gaineko zergaren likidazio bateratua helbidearen arabera	184
E.3.4. Sozietateen gaineko zergaren likidazio bateratua eragiketa eremuaren arabera	187
E.3.5. Sozietateen gaineko zergaren likidazio bateratua araudi aplikagarriaren arabera	188

4. Sozietateen zerga pizgarriak. 1998ko ekitaldia

4.1. Zerga pizgarrietara bildutako sozietate kopuruaren bilakaera	198
4.2. 1997-1998 urte bitarteko zerga pizgarrien bilakaera	201
4.3. Inbertsioa, dirulaguntza eta kekariak aktibo finko material berrietan egindako inbertsioengatik, aktibo moten arabera	205
4.4. Zerga pizgarrietara bildutako sozietateak izaera juridikoaren arabera	207
4.5. Inbertsioa, enplegu sorrera eta kenkariak sozietateen izaera juridikoaren arabera	208
4.6. Inbertsioaren, enplegu sorreraren eta kenkarien portzentaiak sozietateen izaera juridikoaren arabera	209
4.7. Inbertsio, enplegu sorrera eta kenkarien batez bestekoak sozietateen izaera juridikoaren arabera	209
4.8. Inbertsioa, enplegu sorrera eta kenkariak aktibo finko materialean egindako inbertsioa tarteen arabera	211
4.9. Inbertsioa, enplegu sorrera eta kenkariak jarduera sektoreen arabera	213
4.10. Inbertsio, enplegu sorrera eta kenkarien portzentzaiak jarduera sektoreen arabera	214
4.11. Inbertsioak, enplegu sorrera eta kenkariak eskualdeen arabera	216
4.12. Inbertsio, enplegu sorrera eta kenkarien portzentzaiak eskualdeen arabera	218
4.13. Pizgarrietara bildutako sozietate kopuruaren eta kenkari osoen bilakaera eskualdeen arabera	219

5. Balio Erantsiaren gaineko Zerga. 1999ko ekitaldia

5.1. Aitortzaile kopurua tributazio erregimenaren arabera	229
5.2. Erregimen orokorreko oinarri ezargarrien banaketa karga tasaren arabera	230
5.3. Sortutako BEZa eta batez besteko karga tasa erregimen orokorrean	232
5.4. BEZaren kenkariak erregimen orokorrean	233
5.5. Gipuzkoako Lurralde Historikoari egotzitako emaitza	235
5.6. Esportatzaileei itzultitako BEZaren bilakaera sortzapen hilabete bakoitzeko	238
5.7. BEZa aitortzaile motaren arabera. 1999	239
5.8. BEZa jarduera sektoreen arabera. 1999	240
E.5.1. Aitorpen bateratua	245
E.5.2. Aitorpen bateratua aitortzaile motaren arabera.	246
E.5.3. Aitorpen bateratua jarduerak esparruen arabera	247
E.5.4. Aitortutako datuen bilakaera	249

6. Ogasuneko organoen kudeaketa. 1999ko ekitaldia

6.1. Ikuskatzailetzaren kudeaketaren laburpena zerga kontzeptuen arabera	258
6.2. Ikuskapen akta guztien azalpena kontzeptuen arabera	259

E.3.1. Liquidación consolidada del Impuesto sobre Sociedades según forma jurídica	181
E.3.2. Liquidación consolidada del Impuesto sobre Sociedades por tramos de base liquidable	182
E.3.3. Liquidación consolidada del Impuesto sobre Sociedades según domicilio	184
E.3.4. Liquidación consolidada del Impuesto sobre Sociedades por ámbito de operaciones	187
E.3.5. Liquidación consolidada del Impuesto sobre Sociedades según normativa aplicable	188

4. Incentivos Fiscales de Sociedades. Ejercicio 1998

4.1. Evolución del número de sociedades acogidas	198
4.2. Evolución de los incentivos fiscales 1997-1998	201
4.3. Inversión, subvención y deducción por inversiones en activos fijos materiales nuevos, según clases de activos.	205
4.4. Sociedades acogidas según forma jurídica	207
4.5. Inversiones, creación de empleo y deducciones según forma jurídica de las sociedades	208
4.6. Porcentajes de las inversiones, creación de empleo y deducciones según forma jurídica de las sociedades	209
4.7. Promedios de las inversiones, creación de empleo y deducciones según forma jurídica de las sociedades	209
4.8. Inversiones, creación de empleo y deducciones según tramos de inversiones realizadas en activo fijo material	211
4.9. Inversiones, creación de empleo y deducciones por sectores de actividad	213
4.10. Porcentajes de la inversión, creación de empleo y deducciones por sectores de actividad	214
4.11. Inversnes, creación de empleo y deducciones por comarcas	216
4.12. Porcentajes de inversiones, creación de empleo y deducciones por comarcas	218
4.13. Evolución del número de sociedades acogidas y de las deducciones totales por comarcas	219

5. Impuesto sobre el Valor Añadido. Ejercicio 1999

5.1. Número de declarantes según el régimen de tributación	229
5.2. Distribución de bases imponibles en régimen general según tipo de gravamen	230
5.3. IVA devengado y tipo medio de gravamen en régimen general	232
5.4. IVA total deducciones del régimen general	233
5.5. Resultado atribuido al Territorio Histórico de Gipuzkoa	235
5.6. Evolución de las devoluciones de IVA a exportadores por meses de devengo	238
5.7. IVA según tipo de declarante. 1999	239
5.8. IVA por sectores de actividad. 1999	240
E.5.1. Declaración consolidada	245
E.5.2. Declaración consolidada según tipo de declarante	246
E.5.3. Declaración consolidada por ramas de actividad	247
E.5.4. Evolución de los datos declarados	249

6. Gestión de Órganos de Hacienda. Ejercicio 1999

6.1. Resumen gestión inspectora por conceptos tributarios	258
6.2. Detalle de las actas de inspección por conceptos	259

6.3. Zerga zor baliokidearen bilakaera. 1991-1999	262
6.4. Ikuskaritzako kudeaketaren bilakaera	263
6.5. Ordainarazte bidean kudeatutako zergabilketa. Erkaketa aurreko ekitaldiarekin	265
6.6. Ordainarazte bidean kudeatutako zergabilketaren laburpena kontzeptuen arabera	267
6.7. Ordainarazte bidean kudeatutako zergabilketaren laburpena barrutien arabera	268
6.8. Ordainarazte bidean kudeatutako zergabilketaren bilakaera. 1996-1999	268
6.9. Gerorapen espedienteen tramitazioaren bilakaera	269
6.10. Betetako epeak eta kobratzeko dauden zenbatekoak zerga motaren arabera	270
6.11. Auzitegi Ekonomiko-Administratiboaren estatistikak	272
6.12. Auzitegi Ekonomiko-Administratiboaren jardueraren bilakaera	273
6.13. Lege Aholkularitzaren estatistikak	274
E.6.1. Ikuskaritza kudeaketaren emaitzen laburpena kontzeptuen eta subjektu pasiboen moten arabera	277
E.6.2. Ikuskaritzako akta guztien azalpena kontzeptuen arabera. Pertsona Fisikoak	278
E.6.3. Ikuskaritzako akta guztien azalpena kontzeptuen arabera. Pertsona Juridikoak	279
E.6.4. Zergabilketa kudeaketaren azalpena exekutiboan kontzeptuka	280
E.6.5. Epe iraungiak eta ordaintzeko dauden zenbatekoak zerga kontzeptuen arabera	281
E.6.6. Auzitegi Ekonomiko-Administratiboaren estatistikak. 1999ko ekitaldia	282

7. Zerga itunduen bilketa. 1999ko ekitaldia

7.1. Zergabilketa. 1999. urtea	290
7.2. Zerga itunduen bilketa likidoaren bilakaera	292
7.3. Errenta Zergaren bilketa likidoaren bilakaera	294
7.4. Sozietateen gaineko Zergaren bilketa likidoaren bilakaera	295
7.5. BEZaren bilketa likidoaren bilakaera	296
E.7.1. Hilabetekako zergabilketa likidoaren azalpena	299
E.7.2. Itundutako zergen urteko azalpena	300
E.7.3. Entitate laguntzaileen bidez egindako sarreraren zikloen bilakaera. Erkaketa aurreko ekitaldiarekin	301
E.7.4. Entitate laguntzaileen bidez egindako sarrerak. Hiruhilekako bilakaera	302
E.7.5. Entitate laguntzaileen bidez egindako sarrerak kontzeptuen arabera	303

8. Aldundiaren jarduera ekonomiko-finantzarioa. 1999ko ekitaldia

8.1. Aurrekontu propioa kalkulatzeko gutxipenak	310
8.2. Aurrekontu propioaren bilakaera. 1991-1999	311
8.3. Kutxako saldo ez finantzarioaren bilakaera. 1991-1999	317
8.4. Gipuzkoako Foru Aldundiaren Egoera Garbiaren bilakaera	319
8.5. Gipuzkoako Foru Aldundiaren Egoera Garbiaren aldaketaren bilakaera	320
8.6. Aurrekontu propioaren egitura. 1991-1999	322
8.7. Aurrekontu propioa kapituluka 1991-1999	324
8.8. Aurrekontu propioaren kapituluaren banaketa portzentuala. 1991-1999	325
8.9. Aurrekontu propioaren bilakaera kapituluka 1991-1999	326
8.10. Gastuen bilakaera funtzio eta departamentuen arabera	328
8.11. Zerga itunduen bilketa lurraldeen arabera	332

6.3. Evolución de la deuda tributaria equivalente. 1991-1999	262
6.4. Evolución de la gestión inspectora	263
6.5. Gestión recaudatoria en ejecutiva. Comparación con el ejercicio anterior	265
6.6. Resumen de la gestión recaudatoria en ejecutiva por conceptos	267
6.7. Resumen de la gestión recaudatoria en ejecutiva por zonas	268
6.8. Evolución de la gestión recaudatoria en ejecutiva. 1996-1999	268
6.9. Evolución de la tramitación de los expedientes de aplazamiento	269
6.10. Plazos vencidos e importes pendientes por tipo de impuestos	270
6.11. Estadísticas del Tribunal Económico-Administrativo.	272
6.12. Evolución de la actuación del Tribunal Económico-Administrativo	273
6.13. Estadísticas de la Asesoría Jurídica	274
E.6.1. Resumen de resultados de la gestión inspectora por conceptos y tipos de sujeto pasivo	277
E.6.2. Detalle de actas de inspección por conceptos. Personas físicas	278
E.6.3. Detalle de actas de inspección por conceptos. Personas jurídicas	279
E.6.4. Detalle de la gestión recaudatoria en ejecutiva por conceptos	280
E.6.5. Plazos vencidos e importes pendientes por conceptos tributarios	281
E.6.6. Estadística del Tribunal Económico-Administrativo. Ejercicio 1999	282

7. Recaudación de tributos concertados. Ejercicio 1999

7.1. Recaudación. Año 1999	290
7.2. Evolución de la recaudación líquida de tributos concertados	292
7.3. Evolución de la recaudación líquida del I.R.P.F.	294
7.4. Evolución de la recaudación líquida del Impuesto sobre Sociedades	295
7.5. Evolución de la recaudación líquida del IVA	296
E.7.1. Detalle de la recaudación líquida por meses	299
E.7.2. Detalle anual de los tributos concertados	300
E.7.3. Evolución de los ciclos de ingresos a través de entidades colaboradoras. Comparación con el ejercicio anterior	301
E.7.4. Ingresos por entidades colaboradoras. Evolución por trimestres	302
E.7.5. Ingresos a través de entidades colaboradoras por conceptos	303

8. Actividad económico-financiera foral. Ejercicio 1999

8.1. Minoraciones para la determinación del presupuesto propio	310
8.2. Evolución del presupuesto propio. 1991-1999	311
8.3. Evolución del saldo de caja no financiero. 1991-1999	317
8.4. Evolución de la Posición Financiera Neta de la DPG	319
8.5. Evolución de la variación de la Posición Financiera Neta de la DFG	320
8.6. Estructura del presupuesto propio. 1991-1999	322
8.7. Presupuesto propio por capítulos. 1991-1999	324
8.8. Distribución porcentual de los capítulos del presupuesto propio. 1991-1999	325
8.9. Evolución del presupuesto propio por capítulos. 1991-1999	326
8.10. Evolución funcional y departamental del gasto	328
8.11. Recaudación tributos concertados por territorios	332

8.12. Lurralde bakoitzak bilketa osoari egindako ekarpena	332
8.13. Zerga itunduen bilketaren bilakaera	332
8.14. Zerga itunduen bilketa osoa zerga kontzeptuen arabera	335
8.15. Zerga kontzeptuek bilketa osoan duten partaidetza	335
8.16. Zerga itunduen bilakaera zerga kontzeptuen arabera	336
8.17. 1988-1999 epealdiko kupoa	339
8.18. Kupotik datozen kargak eta EA Eren baliabideak	340
8.19. Ordaindutako kupoaren eta behin betiko kupoaren arteko aldea	340
8.20. Ekarpinak. Banatu beharreko baliabideak	343
8.21. Ekarpinak, guztira	344
8.22. Ekarpin koefizienteak	345
8.23. Kupoa eta Ekarpinak direla eta Gipuzkoak egindako ordainketa eta baliabide erabilgarriak	346
8.24. Gipuzkoako bilketaren eta ekarpenaren arteko aldea	346
8.25. Udal finantzaketarako foru fondoak. Udalek duten partaidetzaren kalkulua	349
8.26. Gipuzkoari egotzitako zerga itunduak	350
8.27. Gipuzkoari egotzitako zerga itunduak. Egitura	351
8.28. Gipuzkoari egotzitako zerga itunduak. Bilakaera	351
E.8.1. Aurrekontuaren likidazioa. Ekonomi sailkapena	
E.8.1.1. Egoera finantzario garbiaren eta osagaien aldaketaren bilakaera	353
E.8.1.2. Egoera finantzario garbiaren eta osagaien bilakaera	354
E.8.1.3. Aurrekontuko eragiketen laburpena	355
E.8.1.4. Sarrerak kapituluka	356
E.8.1.5. Gastuak kapituluka	357
E.8.1.6. Sarrerak kapituluka. Erkaketa aurreko ekitaldiarekin	358
E.8.1.7. Gastuak kapituluka. Erkaketa aurreko ekitaldiarekin	359
E.8.1.8. Sarrerak kontzeptuka	360
E.8.1.9. Gastuak kontzeptuka	362
E.8.2. Aurrekontuaren likidazioa. Sailkapena departamentu eta programen arabera	
E.8.2.1. Gastu haundiak	364
E.8.2.2. Departamentuen diru-sarrerak	364
E.8.2.3. Departamentuen gastuak	365
E.8.2.4. Departamentuen diru-sarrerak. Erkaketa aurreko ekitaldiarekin	366
E.8.2.5. Departamentuen gastuak. Erkaketa aurreko ekitaldiarekin.	367
E.8.2.6. Gastu programak	368
E.8.3. Erakunde arteko konpromisoak	
E.8.3.1. Estatuari ordaindu beharreko kupoa zehaztea	370
E.8.3.2. Gipuzkoako Foru Aldundiaren kupo likidoa, ordainketa epeen arabera	370
E.8.3.3. Foru Aldundiek Eusko Jaurlaritzari egin beharreko Ekarpinak zehaztea	371
E.8.3.4. Gipuzkoako Foru Diputazioak Eusko Jaurlaritzari egin beharreko Ekarpinak zehaztea	372
E.8.3.5. Foru Aldundiak Eusko Jaurlaritzari egindako Ekarpinak	372
E.8.3.6. Udal Finantzaketarako Foru Fondoak. Udalek itundutako zergetan duten partaidetza kalkulatzeko	373
E.8.3.7. Hiruhileko kuotak eta Udal Finantzaketarako Foru Fondoaren likidazioa. 1999ko ekitaldia	374
E.8.3.8. Erakunde arteko konpromisoen partiden kontabilitate aplikazioa	375

8.12. Aportación de cada territorio al total de la recaudación	332
8.13. Evolución de la recaudación de los tributos concertados	332
8.14. Recaudación total tributos concertados por conceptos impositivos	335
8.15. Participación de los conceptos impositivos sobre el total recaudado	335
8.16. Evolución de los tributos concertados por conceptos impositivos	336
8.17. Cupo del periodo 1988-1999	339
8.18. Cargas derivadas del Cupo y recursos de la CAPV	340
8.19. Diferencia entre Cupo pagado y Cupo definitivo	340
8.20. Aportaciones. Recursos a distribuir	343
8.21. Total Aportaciones	344
8.22. Coeficientes de Aportación	345
8.23. Pago realizado en concepto de Cupo y Aportaciones y recursos disponibles de Gipuzkoa	346
8.24. Diferencia entre la recaudación y la aportación de Gipuzkoa	346
8.25. Fondo Foral de Financiación Municipal. Cálculo de la participación de los ayuntamientos	349
8.26. Tributos concertados imputados a Gipuzkoa	350
8.27. Tributos concertados imputados a Gipuzkoa. Estructura	351
8.28. Tributos concertados imputados a Gipuzkoa. Evolución	351
E.8.1. Liquidación del presupuesto. Clasificación económica	
E.8.1.1. Evolución de la posición financiera neta y sus componentes	353
E.8.1.2. Evolución de la variación de la posición financiera neta y sus componentes	354
E.8.1.3. Resumen de operaciones presupuestarias	355
E.8.1.4. Ingresos por capítulos	356
E.8.1.5. Gastos por capítulos	357
E.8.1.6. Ingresos por capítulos. Comparación con el ejercicio anterior	358
E.8.1.7. Gastos por capítulos. Comparación con el ejercicio anterior	359
E.8.1.8. Ingresos por conceptos	360
E.8.1.9. Gastos por conceptos	362
E.8.2. Liquidación presupuesto. Clasificación por departamentos y programas	
E.8.2.1. Grandes masas de gasto	364
E.8.2.2. Ingresos por departamentos	364
E.8.2.3. Gastos por departamentos	365
E.8.2.4. Ingresos por departamentos. Comparación con el ejercicio anterior	366
E.8.2.5. Gastos por departamentos. Comparación con el ejercicio anterior	367
E.8.2.6. Programas de gasto	368
E.8.3. Compromisos Institucionales	
E.8.3.1. Determinación del Cupo al Estado	370
E.8.3.2. Cupo líquido de la Diputación Foral de Gipuzkoa por plazos de pago	370
E.8.3.3. Determinación de las Aportaciones de las Diputaciones Forales al Gobierno Vasco	371
E.8.3.4. Determinación de las Aportaciones de la Diputación Foral de Gipuzkoa al Gobierno Vasco	372
E.8.3.5. Aportaciones realizadas por la Diputación Foral al Gobierno Vasco	372
E.8.3.6. Fondo Foral de Financiación Municipal. Cálculo de la participación de los Ayuntamientos en tributos concertados	373
E.8.3.7. Cuotas trimestrales y liquidación del Fondo Foral de Financiación Municipal Ejercicio 1999	374
E.8.3.8. Aplicación contable de las partidas de compromisos institucionales	375

ERANSKINAK

A1. Udalen estatistikak

A1.1. Udal zergak. 1999ko ekitaldia

- A1.1.1. Gipuzkoako Foru Aldundiak kudeatutako udal zergen zergabilketa 1999 urtea381
- A1.1.2. 1999ko indarreango jarduera ekonomikoak, sekzio eta dibisio taldeen arabera sailkatuak382
- A1.1.3. 1999ko indarreango jarduera ekonomikoak, udalerrien arabera sailkatuak384
- A1.1.4. Ondasun Higiezinaren gaineko Zergaren karga tasak eta Ekonomi Jardueren gaineko Zergaren koefizienteak, 1999 eta 2000 ekitaldiei dagozkienak385

A1.2. 1998ko aurrekontuen likidazioa

- A1.2.1. Dirusarrera eta gastu ez finantzarioen likidazioa. Erkaketa aurreko ekitaldiarekin386
- A1.2.2. Sarrera aurrekontuen likidazioa387
- A1.2.3. Gastu aurrekontuen likidazioa388

A1.3. 1999ko aurrekontuak

- A1.3.1. Dirusarrera eta gastu ez finantzarioen aurrekontua. Erkaketa aurreko ekitaldiarekin389
- A1.3.2. Sarrera aurrekontuak kapituluka390
- A1.3.3. Gastu aurrekontuak kapituluka391

A1.4. Pertsona Fisikoen Errentaren gaineko Zerga. 1998ko ekitaldia

- A1.4.1. Pertsona Fisikoen Errentaren gaineko Zergaren aitopen bateratuaren batez besteko zenbatekoak udalerrri eta eskualdeen arabera392
- A1.4.2. Aitopen kopuruaren banaketa portzentuala udalerrri eta eskualdeen arabera395

APENDICES:

A1. Estadísticas Municipales

A1.1. Tributos locales. Ejercicio 1999

- A1.1.1. Recaudación por tributos locales gestionados por la D.F. de Gipuzkoa. Año 1999381
- A1.1.2. Actividades económicas vigentes en 1999 clasificadas por secciones y divisiones382

- A1.1.3. Actividades económicas vigentes en 1999 clasificadas por municipios384
- A1.1.4. Tipos de gravamen del Impuesto sobre Bienes Inmuebles y coeficientes del Impuesto sobre Actividades Económicas correspondientes a los ejercicios 1999 y 2000385

A1.2. Liquidación de los presupuestos de 1998

- A1.2.1. Liquidación de ingresos y gastos no financieros. Comparación con ejercicios anteriores . .386
- A1.2.2. Liquidación de los presupuestos de ingreso de 1998387
- A1.2.3. Liquidación de los presupuestos de gasto de 1998388

A1.3. Presupuestos de 1999

- A1.3.1. Presupuesto de ingresos y gastos no financieros. Comparación con ejercicios anteriores .389
- A1.3.2. Presupuestos de ingreso por capítulos de 1999390
- A1.3.3. Presupuestos de gasto por capítulos de 1999391

A1.4. Impuesto sobre la renta de las personas físicas

- A1.4.1. Importes medios por municipios y comarcas de la declaración consolidada del IRPF392

- A1.4.2. Distribución porcentual del número de declaraciones por municipios y comarcas395

GRAFIKOEN AURKIBIDEA

1. Pertsona Fisikoen Errentaren gaineko Zerga. 1998ko ekitaldia

1.1. Aitorpenen bilakaera modalitateen eta tributazio motaren arabera	76
1.2. Aitorpen kopuruaren bilakaera ereduaren arabera	76
1.3. Egitura errenta iturrien arabera	78
1.4. Errenta iturriak (%), oinarri likidagarriaren tarteen arabera	79
1.5. Kenkari nagusien bilakaera	83
1.6. Aitorpen kopuruaren bilakaera oinarri likidagarriaren tarteen arabera	89
1.7. Oinarri likidagarriaren bilakaera oinarri likidagarriaren tarteen arabera	89
1.8. Kuota likidoaren bilakaera oinarri likidagarriaren tarteen arabera	89
1.9. Tasa efektiboak oinarri likidagarriaren tarteen arabera	91

2. Pertsona Fisikoen Ondarearen gaineko Zerga. 1998ko ekitaldia

2.1. Oinarri ezargarriaren egitura. 1998	138
2.2. Oinarri ezargarriaren egitura portzentuala O.E.aren tarteen arabera. 1998	139

3. Sozietateen gaineko Zerga. 1998ko ekitaldia

3.1. Sozietate aitortzaileen kopuruaren bilakaera izaera juridikoaren arabera	159
3.2. Oinarri likidagarria eskualdeka	177

4. Sozietateen zerga pizgarriak. 1998ko ekitaldia

4.1. Aktibo finko materialean egindako inbertsioa eta kenkari osoak sektoreen arabera	215
4.2. Aktibo finko materialean egindako inbertsioa eta kenkari osoak eskualdeen arabera	220

5. Balio Erantsiaren gaineko Zerga. 1999ko ekitaldia

5.1. Sortutako kuotaren eta kenkarien bilakaera	234
5.2. Emaitzaren bilakaera	236
5.3. Gipuzkoari egotzitako emaitza	242
5.4. Industri sektorearen emaitza adarren arabera	242
5.5. Zerbitzuen sektorearen emaitza adarren arabera	242

6. Ogasuneko organoen kudeaketa. 1999ko ekitaldia

6.1. Zerga zor baliokidea 1999-1998	262
6.2. Ikuskaritzako kudeaketaren bilakaera	264

INDICE DE GRÁFICOS

1. Impuesto sobre la Renta de las Personas Físicas. Ejercicio 1998

1.1. Evolución de las declaraciones por modalidades y tipos de tributación	76
1.2. Evolución del número de declaraciones por modelos	76
1.3. Estructura por fuentes de renta	78
1.4. Fuentes de renta en % por tramos de base liquidable	79
1.5. Evolución de las principales deducciones	83
1.6. Evolución del número de declaraciones por tramos de base liquidable	89
1.7. Evolución de la base liquidable por tramos de base liquidable	89
1.8. Evolución de la cuota líquida por tramos de base liquidable	89
1.9. Tipos efectivos por tramos de base liquidable	91

2. Impuesto sobre el Patrimonio de las Personas Físicas. Ejercicio 1998

2.1. Estructura de la base imponible. 1998	138
2.2. Estructura porcentual de la base imponible por tramos de B.I.. 1998	139

3. Impuesto sobre Sociedades. Ejercicio 1998

3.1. Evolución del número de sociedades declarantes según forma jurídica	159
3.2. Base liquidable por comarcas	177

4. Incentivos Fiscales de Sociedades. Ejercicio 1998

4.1. Inversión en activo fijo material y total deducciones por sectores de actividad	215
4.2. Inversión en activo fijo material y total deducciones por comarcas	220

5. Impuesto sobre el Valor Añadido. Ejercicio 1999

5.1. Evolución de la cuota devengada y de las deducciones	234
5.2. Evolución del resultado	236
5.3. Resultado atribuido a Gipuzkoa	242
5.4. Resultado del sector industrial por ramas	242
5.5. Resultado del sector servicios por ramas	242

6. Gestión de Órganos de Hacienda. Ejercicio 1999

6.1. Deuda tributaria equivalente 1999-1998	262
6.2. Evolución de la gestión inspectora	264

8. Aldundiaren jarduera ekonomiko-finantzariora. 1999ko ekitaldia

8.1. Sarrera eta gastu ez finantzarioak eta defizita BPG-ren aldean	315
8.2. Sarrera eta gastu propio ez finantzarioak eta defizita BPGren aldean	315
8.3. Kudeaketa propioko gastuaren egituraren ratio nagusiak	323
E.8.1.A. Finantzaziorako ahalmena (+) beharra (-) eta finantzariora ez den kaxako saldoa	355

8. Actividad económico-financiera foral. Ejercicio 1999

8.1. Ingresos y gastos no financieros y déficit en relación al PIB	315
8.2. Ingresos y gastos propios no financieros y déficit en relación al PIB	315
8.3. Principales ratios de estructura de gasto propio de gestión	323
E.8.1.A. Capacidad (+) necesidad (-) de financiación y saldo de caja no financiero	355

0.- SARRERA

Gipuzkoako Foru Ogasunari buruzko 1999ko txostena bi zatitan banatzen da...

Gipuzkoako Foru Ogasunak, aurreko ekitaldian bezala, bere jardunaren urteko txostena aurkezten du orri hauetan. Gipuzkoako herritarrek, Ogasunarekin harremanak dituzten zergadunek, gizarte eragileek, beste herri administrazioek eta, oro har, Gipuzkoako zerga gaitan interesaturik dagoen edozeinek jardun horren berri izatea du helburu txosten honek. Azken urteotan ohikoa izan denez, zergei buruzko estatistikei testu bat erantsi zaie magnitude tributario desberdinak perspektiba historiko batean koka daitezen; horrek, bide batez, interpretazio gida bat eskaintzen du zergen analisi ohikoaren ildoari jarraiki. Txosten honen edukia bi zatitan banatzen da.

... lehen zatian zerga nagusiak aztertzen dira (PFEZ, Ondarea, Sozietateak eta BEZa)...

Lehen zatian zerga nagusiak aztertzen dira: PFEZ, Ondarea, Sozietateak eta BEZa. Aurreneko hiruen kasuan, hau da, zuzeneko zergen kasuan, erreferentzia urtea 1998ko ekitaldia da. Zerga horien aldagai ekonomikoak euren sortzapena gertatzen den ekitaldiari dagozkio, eta aitortpena 1999ko ekitaldia aurreratuta dagoenean egiten da. BEZaren kasuan, berriz, ekitaldi baten aitortpena hurrengo urteko urtarrilean egiten da; gainera, horri gehitzen bazaio aitortpena betetzeko behar diren datuak ez direla zuzeneko zergetan bezain konplexuak, aurreko urteko datu fiskalak ekitaldiko lehen hiruhilekoan eskura daitezke. Eman beharreko datuak direla-eta, hemen azertu diren magnitudeak aldatu egiten dira zerga batetik bestera; guztiarekin ere, oro har guk honako hauek hartu ditugu aztergai: aitortpenen bilakaera, aitortzaileen tipologia, oinarri ezargari edo likidagarriaren osagaiak, kenkariak, kuota likidoaren emaitza eta, azkenik, konturako ordainketak. Gainera, zerga bakoitzean aspekturik bereizgarri edo garrantzitsuenak aipatu dira. Ahal denean zergei buruzko datuen banaketa espazial eta sektoriala egin da: lehen kasuan, eskualdeen arabera eta, bigarrean, jarduera adarren arabera.

... bigarren zatian GFaren finantza eta zerga jardueraren berri ematen da...

Txostenaren bigarren zatian deskribaturik azaltzen da nolakoa izan den Foru Ogasunaren finantza eta zerga jarduera 1999ko ekitaldian. Alde batetik, Zerga Administrazioak berezkoak dituen jardueren adierazle ekonomiko nagusiak jaso dira (Ikuskaritza eta Zergabilketa lanarenak), bai eta Auzitegi Ekonomiko-administratiboaren espedientei dagozkienak edo Lege Aholkularitzarenak ere. Bestetik, eta ikuspegi finantzarioago batetik begiratuta, zergabilketaren emaitzak aztertu dira zergen arabera eta zerga taldeen arabera. Azkenik, eta modu orokorrago batez, Gipuzkoako Foru Aldundiaren jarduera aztertu da sarrera, gastu eta defizitaren ikuspegitik; horretarako, metodologian definituta dauden kontu publikoak hartu dira kontuan, beti ere Europako Kontuen Sistema (EKS) Gipuzkoako Administrazioan dagoen errealitatera egokitu ondoren.

0.- INTRODUCCIÓN

Informe relativo a la Hacienda Foral de Gipuzkoa del ejercicio 1999 dividido en dos partes ...

... en la primera se recogen análisis de los principales impuestos (IRPF, Patrimonio, Sociedades e IVA) ...

... en la segunda se da cuenta de la actividad de la Administración financiera y tributaria de la DFG ...

La Hacienda Foral de Gipuzkoa presenta, al igual que en los ejercicios precedentes, el informe anual de sus actividades para conocimiento de los ciudadanos guipuzcoanos, de los contribuyentes que se relacionan con ella, de los agentes sociales, de otras administraciones públicas y, en general, de cualquier interesado en materia tributaria del Territorio. Como viene siendo habitual en los últimos años, las estadísticas tributarias van acompañadas de un texto con el que se pretende situar las magnitudes tributarias en una perspectiva histórica, a la vez que se aporta una guía de interpretación en la línea de los análisis tributarios más extendidos. El contenido de este informe se distribuye en dos partes.

En la primera parte se incluyen los análisis de las principales figuras tributarias: IRPF, Patrimonio, Sociedades e IVA. En el caso de los tres primeros, es decir en el de los impuestos directos, el periodo de referencia es el ejercicio 1998. Las variables económicas de dichos impuestos se refieren al ejercicio en el que se fija su devengo, mientras que la declaración se realiza bien entrado el ejercicio 1999. En el caso del IVA, la declaración de un ejercicio se realiza en el mes de enero del año siguiente lo que, unido al hecho de que los datos requeridos para su cumplimentación son más sencillos que en los impuestos directos, hacen que sea posible disponer durante el primer trimestre de un ejercicio de los datos fiscales del año anterior. Las magnitudes que se estudian varían de un impuesto a otro debido a los datos a cumplimentar, pero como norma nos fijaremos en la evolución de las declaraciones, tipología de los declarantes, en los componentes de la base imponible o liquidable, en las diferentes deducciones y en el resultado de la cuota líquida además de los pagos a cuenta. Además, en cada impuesto se recogen aquellos aspectos más específicos o que resulten relevantes. En la medida de lo posible se desagregan los datos fiscales espacial y sectorialmente: en comarcas en el primer caso y por ramas de actividad en el segundo.

En la segunda parte del informe se describe la actividad financiera y tributaria de la Hacienda Foral desarrollada a lo largo del ejercicio de 1999. Por un lado se recogen los principales indicadores económicos de las actividades propias de la Administración Tributaria, como los relativos a la Inspección y la Gestión Recaudatoria o indicadores de expedientes como los del Tribunal Económico-administrativo o los de la propia de Asesoría Jurídica. En un plano más financiero se aborda el análisis de los resultados de la Recaudación por impuestos y por grupos de éstos. Por último, desde una perspectiva más general se abarca la actividad de la Diputación Foral de Gipuzkoa en su vertiente financiera de ingresos y gastos y de déficit como resultado, dentro del marco de cuentas públicas definidas en la metodología, con las lógicas adaptaciones a la realidad de la Administración guipuzcoana, del

... bi apendize ditu: udal estatistikak eta zergei buruzko xedapenak.

Liburuaren bukaeran bi apendize daude. Lehenengoan udal estatistikak ageri dira eta informazioa jasotzen dute udal zergei buruz, udal eta beste ente lokaletako aurrekontuei buruz nahiz Errenta Zergak udalez udal izan dituen magnitude nagusiei buruz. Bigarren apendizeak 1999ko ekitaldian zergen inguruan argitaratu diren xedapen nagusiak jasotzen ditu.

Pertsona Fisikoen Errentaren gaineko Zerga

1998ko Errenta Zergaren 307.473 aitorpenek 1992an hasitako zikloa itxi dute.

1998ko Pertsona Fisikoen Errentaren gaineko Zergagatik 307.473 aitorpen egin dira, denak ere 1999ko kanpainan aurkeztuak, eta abenduaren 27ko 13/1991 Foru Arauarekin hasitako zikloa itxi dute. Guztira, zazpi ekitalditan egon da arau hori indarrean, eta 1999ko urtarrilaren batetik aurrera abenduaren 24ko 8/1998 foru arau berriak hartu du haren lekua. Oro har, zerga likidatzeko eskemak ez du aldaketa handirik ageri aurreko urtekoaren aldean. Berrikuntza bakarra errentan emandako ondasun higiezinetatik lortutako etekinen atxiki-penak dira.

Erdia baino gehiago aitorpen mekanizatuak dira, eta ia heren bat telematikoak.

Aurkeztutako aitorpen kopuruak aurreko urteetako goranzko joerari eutsi dio (1997an baino %2,6 gehiago). Aldiz, tributatzeko modalitateari dagokionez, bide arrunta aukeratu duten zergadunek gora egin dute berriz ere aitorpen mekanizatuen kaltetan; ekitaldi honetan ia erdibanaturik ageri dira bi modalitateak. Aitorpen arruntten pisu erlatiboa igo egin da bide telematikoak ikaragarri zabaldu delako ezarria izan zenetik. Guztira 92.815 aitorpen telematiko aurkeztu dira.

Lanaren etekinak aitortutako errentaren oinarri nagusi dira...

Aitortutako errentaren egiturak ez du aldaketa handirik ageri 1997. urtearen aldean. Besteren konturako lanaren etekinak aitortutako oinarri likidagarriaren %80 baino gehiago izan dira berriz ere. Dena den, kontuan eduki behar da Errenta Zergaren arauak jasotzen dituen lan etekinen barruan beste kontzeptu batzuk ere sartzen direla langileen ordainsariez aparte, hala nola Gizarte Segurantzaren diru prestazioak eta gizarte aurreikuspeneko beste sistemetatik datozenak. Jarduera enpresarial eta profesionaletatik datozen errentak oinarri likidagarriaren %10,4 izan dira.

... aldiz, kapitalaren etekinek pisua galdu dute ondare gehikuntzen mesedean.

Kapital higikorra apenas iristen da %4,5era, eta bere pisu erlatiboa beherantza doa aurreko ekitaldietan bezalaxe. Hona hemen horren arrazoiak: batetik, azken urteotan aurrezpenaren fiskalitatean sartu diren arau aldaketek hobetu egin dute ondare aldaketatzat hartzen diren errenten tratamendua, kapital higikorraren etekintzat

Sistema Europeo de Cuentas (SEC).

... con dos apéndices: estadísticas municipales y disposiciones tributarias.

Se incluyen dos apéndices al final de este libro. El primero se refiere a estadísticas municipales que contiene información sobre tributación local, presupuestos de los ayuntamientos y otros entes locales y una explotación de las principales magnitudes del IRPF por municipios. El segundo apéndice recoge las principales disposiciones tributarias publicadas a lo largo del ejercicio de 1999.

Impuesto sobre la Renta de la Personas Físicas

Las 307.473 declaraciones de IRPF de 1998 cierran un ciclo iniciado en 1992.

Las 307.473 declaraciones del Impuesto sobre la Renta de las Personas Físicas del ejercicio 1998, presentadas en la campaña de 1999, cierran el ciclo iniciado con la Norma Foral 13/1991, de 27 de diciembre. En total han sido siete ejercicios de vigencia de esa norma que dará paso a la nueva norma 8/1998 de 24 de diciembre que la sustituye con efectos de uno de enero de 1999. En términos generales, el esquema de liquidación del impuesto no presenta cambios significativos respecto al año anterior, salvo la inclusión para este ejercicio de las retenciones sobre los rendimientos obtenidos de inmuebles arrendados.

Más de la mitad son mecanizadas y casi un tercio telemáticas.

El número de declaraciones presentadas consolida la tendencia alcista de años anteriores (2,6% más que en 1997), mientras que en lo referente a la modalidad de tributación, los contribuyentes que optan por la vía ordinaria continúan aumentando su porcentaje de participación a costa de las declaraciones mecanizadas que en el presente ejercicio prácticamente se igualan a aquéllas. El peso relativo de las declaraciones ordinarias ha aumentado por el espectacular avance que desde su implantación ha experimentado la vía telemática, que han supuesto 92.815 declaraciones.

Los rendimientos de trabajo son la base fundamental de la renta declarada ...

La estructura de la renta declarada no muestra grandes variaciones respecto a 1997. Los rendimientos procedentes del trabajo por cuenta ajena siguen representando más del 80% de la base liquidable declarada. De todos modos es preciso tener en cuenta que los rendimientos de trabajo definidos en la norma del IRPF incluyen otros conceptos además de la remuneración de asalariados entre los que destaca las prestaciones económicas a la Seguridad y otros sistemas de previsión social. A mucha distancia, las rentas procedentes de actividades empresariales y profesionales suponen el 10,4% de la base liquidable.

... mientras los rendimientos de capital pierden peso frente a los incrementos patrimoniales.

El capital mobiliario apenas supone el 4,5% y su peso relativo sigue disminuyendo al igual que en ejercicios anteriores, motivado de una parte por los distintos cambios normativos de los últimos años en la fiscalidad del ahorro, mejorando el tratamiento de las rentas consideradas variaciones patrimoniales frente a las formas tradicionales de

hartu izan diren betiko aurrezpen moduen aldean; eta bestetik, kontu bankarioetako interes tasak etengabe jaitsi dira gainerako aktibo finantzarioek errentagarritasun ona izan duten bitartean. Horrek guztiak berekin ekarri du aurrezpena beste toki batzuetara eramatea: dirua kontu bankarioetatik atera da (kapital higikorren etekintzat hartzen da hor) eta inbertsio fondoetara eraman da batik bat (etekin-ona ondare gehikuntzat hartzen da hemen). Horren ondorioz, azken errenta iturri horren pisu erlatiboa %2,9raino igo da (%2,0koa izan zen 1997an).

32.420 milioi pezetako kenkariak egin dira guztira, eta gehienak famili kenkariak dira...

Guztira 32.420 milioi pezetako kenkariak egin dira zergaren kuantan. Horietatik 10.563 milioi pezeta (kopuru osoaren %32,6) egoera familiar eta pertsonalei dagozkie. Kenkari hau da, halaber, aurreko urtearen aldean gehien hazi dena (%20,8 hain zuzen); ondorengo ahaideen kenkarian aplikatu diren zenbatekoak handiagoak izatea dugu horren arrazoi nagusia.

... atzetik, menpeko lanaren kenkariak datoz, ...

Kuantitatiboki, bigarren kenkaririk garrantzitsuenan lan pertsonalaren etekinetan ageri da: 8.694 milioi pezetarekin, kopuru osoaren %26,8 hartzen du; 1997. urtearekin konparatuz gero, kenkari hau %5,9 jaitsi da, baina kenkari buruzko atalean zehatzago azaltzen dugunez, kenkariaren zenbateko "aitortuari" begiratu beharrean zenbateko "efektiboari" begiratzen badiogu, ezin da jaitsieraz hitz egin.

... gero, ohiko etxebizitzan inbertitzeagatik egindako kenkariak ...

Bestalde, ohiko etxebizitzan inbertitzeagatik egindako kenkaria 5.962 milioi pezetakoa izan da, 1997an baino %17,8 gehiago. Gaur egun egiten diren hipoteka mailegu gehienek kuota finkoa eta interes aldakorra dute, eta azken ekitaldietan interes tasak jaistearen ondorioz interesak ordaintzera zuzenduriko kuotaren zatia gutxitu egin da kapitala amortizatzerako bideratutakoa gehitu den bitartean, hau da, etxebizitza inbertsioaren kenkarirako oinarritzat hartzen den zatia handitu egin da.

... eta azkenik, dibidenduenak.

Sozietateen dibidenduen kenkaria %16,1 igo da (4.897 milioi pta.tik 5.688 milioi pta.ra). Kontu bankarioetako interes tasak jaisteak eta sozietateetan parte hartzeko akzioen errentagarritasuna igotzeak (ekonomiaren martxa onari esker) aldatu egin dute aurrezpen moduaren barruko banaketa, gehiago jo baita akzioetan inbertitzera kontu bankarioetan aurreztera baino.

Eliza Katolikoari kuota eman zaion portzentajea xede sozial letara bideratutakoa

Kuota osoaren %0,5239eko portzentajea, hau da, zergadunak Eliza Katolikorako edo beste xede sozial batzuetarako bideratzen duena, 841 milioi pezetakoa izan da 1998an, aurreko urtean baino 69 milioi pezeta gehiago (%8,9ko igoera). Kuota osoaren portzentajeari

ahorro considerados rendimientos de capital mobiliario, y de otro lado por el continuo descenso de los tipos de interés de las cuentas bancarias frente al buen comportamiento de la rentabilidad del resto de activos financieros. Esto ha provocado un importante trasvase del ahorro, desde cuentas bancarias (consideradas rendimiento de capital mobiliario) a, sobre todo, fondos de inversión (cuyo rendimiento se considera incremento patrimonial), por lo que el peso relativo de este último tipo de fuente se ha elevado del 2,0% de 1997 hasta el 2,9% actual.

De las 32.420 millones de deducciones la mayor parte corresponde a las familiares

Las deducciones de la cuota del impuesto ascienden a 32.420 millones de pesetas, de las que 10.563 millones de ptas. (el 32,6% del total de deducciones) corresponden a las circunstancias familiares y personales, y es, a su vez, la deducción que más se incrementa respecto al año anterior (un 20,8%); ello es debido sobre todo al aumento que se ha producido en los importes aplicables en la deducción por descendientes.

... le sigue la de trabajo dependiente ...

Cuantitativamente, la segunda deducción en importancia es la de rendimientos de trabajo personal, que con 8.694 millones representa el 26,8% del total; en comparación con 1997 ha descendido un 5,9%, pero como más detalladamente se explica en el punto dedicado a las propias deducciones, esta caída no es tal si atendemos al importe "efectivo" de la deducción en vez de al importe "declarado" de la misma.

... la deducción por inversión en vivienda habitual ...

Por su parte, la deducción por inversión en vivienda habitual ha ascendido a 5.962 millones de ptas., un 17,8% más que en 1997; la mayor parte de los préstamos hipotecarios que se constituyen actualmente pertenecen al tipo de cuota fija e interés variable, y el descenso de los tipos de interés de los últimos ejercicios ha provocado que disminuya la parte de la cuota destinada al pago de dichos intereses y por tanto aumente la parte destinada a amortización de capital, es decir, que aumente la parte que se considera base de la deducción por inversión en vivienda.

... y la de dividendos.

La deducción por dividendos de sociedades ha aumentado un 16,1%, de 4.897 a 5.688 millones de ptas.; la caída de los tipos de interés de las cuentas bancarias y el aumento de la rentabilidad de las acciones participativas de sociedades debido a la buena marcha de la economía, ha provocado una redistribución interna en la forma del ahorro, incrementándose la inversión en forma de acciones a costa de las cuentas bancarias remuneradas.

La asignación de un porcentaje de la cuota a la Iglesia Católica crece menos que la

El 0,5239% de la cuota íntegra del que el contribuyente dispone para dedicar a la Iglesia Católica o a otros fines sociales, en 1998 ha ascendido a 841 millones de pesetas, 69 millones de pesetas superior al ejercicio anterior, lo que en términos porcentuales supone un incre-

baino gutxiago gehitu da.

zein helburu eman zaion aztertzean, agerian geratzen da esleipena zeini eman espreski aukeratzen dutenen kopurua igo egin dela. Gehikuntza horren onuraduna gizarte xedeetarako esleipena izan da. Gainera, kontuan hartzen bada kuota osoaren portzentajeari ematen zaion xedea espreski adierazten ez denean gizarte helburuetara bideratzen dela, hauek esleipenen kopuru osoaren %58,4a hartu dute, hau da, 1998ko ekitaldian 491 milioi pezeta bideratu dira guztira gizarte xedeetara. Gainerako %41,6a, hots, 350 milioi pezeta, Eliza Katolikoari eman zaio.

Pertsona Fisikoen Ondarearen gaineko Zerga

16.797 aitortzaile izan dira eta 1,3 bilioi pezetako ondarea aitortu dute ...

1999an 16.797 aitortpen aurkeztu dira ondarearen gaineko zergatik, denak ere 1998. urteko datuei buruzkoak. Oinarri ezargarri osoa 1.270.386 milioi pezetakoa izan da, dagozkion murrizpenak aplikatu ondoren 987.167 milioi pezetako oinarri likidagarria eman duena. Ekitaldian ordaindu beharreko kuota osoa 4.476 milioi pezetakoa izan da, eta horrek %0,45ean utzi du batez besteko karga tasa.

... balore higikorrek dira nagusi onda-rean ...

Aitortutako ondarearen osagaiei dagokienez, balore higikorrek dira oraindik ere nagusi, aitortu diren balore positibo guztien %62,3 hartu baitute, zorren kontuan hartu gabe. Zorren kasuan, 5.551 milioi pezetako murrizpena gertatu da, aurreko urteetan ez bezala, eta %13,6 egin dute behera 1997. urtearekiko.

...eta neurri txikiagotan, balore higiezinak, ondarea gehitu ahala pisua galtzen dutelako.

Garrantzi ordenari begiratuaz ondasun higiezinak agertzen dira bigarren ondasun mota nagusi bezala (%25,9), eta haren atzetik kontu korronteetako edo aurrezki kontuetako gordailuak datoz (%6,5). Oinarri ezargarriaren gainerako %5,3aren barruan azpimarratzekoak dira jarduera enpresarial eta profesioaletik datozen diru-sarrerak (%1,2) eta bizi aseguruak (%1,3). Osagaiak oinarri ezargarriaren tarteen arabera nola banatzen diren aztertzean, agerian geratzen da ondasun higiezinak oinarri beheko tarteeetan nagusitzen direla eta aitortutako oinarri ezargarriaren tarteen zenbatekoa gora doan neurrian horiek gutxituz doazela apurka-apurka balore higikorraren mesedean.

Sozietateen gaineko Zerga

Aitortpen kopurua nabarmen gehitu da (12.934 guztira).

Guztira 12.934 aitortpen aurkeztu dira, aurreko urtean baino %12,4 gehiago, 11.504 aurkeztu baitziren orduan. Araudi aplikagarriaren arabera aztertuta, aitortpena aurkeztu dutenen %96,3k (12.454 entitatek) Gipuzkoako foru araudia aplikatu dute, 87 enpresari (kopuru osoaren %0,7ri) EAEko araudia aplikatu zaie, eta gainerako 393 entitateek Estatuko araudia jarraitu dute.

destinada a fines sociales.

mento del 8,9%. Al analizar el destino de dicho porcentaje de la cuota íntegra, se aprecia un aumento de las asignaciones donde se hace constar de forma expresa el destino deseado, siendo el beneficiario de dicho aumento la designación para fines sociales. Además, dado que en el caso de no hacerse constar expresamente el destino de la cuota íntegra, se destina a fines sociales, éstos recogen en conjunto el 58,4% del total de asignaciones, es decir, en el ejercicio 1998 se destinan a fines sociales un total de 491 millones de pesetas. La Iglesia Católica acumula el 41,6% restante, es decir, 350 millones de pesetas.

Impuesto sobre el Patrimonio de la Personas Físicas

16.797 personas declaran un patrimonio de 1,3 billones de pesetas ...

En 1999 se han presentado un total de 16.797 declaraciones del impuesto sobre el patrimonio, que recogen datos correspondientes al año 1998. La base imponible total ha ascendido a 1.270.386 millones de pesetas, que tras aplicar las reducciones correspondientes, ha generado una base liquidable por importe de 987.167 millones de pesetas. La cuota total a ingresar en el ejercicio ha sido 4.476 millones de pesetas, lo que ha supuesto un tipo medio de gravamen del 0,45%.

... compuesto, sobre todo, de valores mobiliarios ...

En la composición del patrimonio declarado, siguen primando los valores mobiliarios, que este año representan el 62,3% del total de valores positivos declarados. Por su parte, las deudas declaradas rompen la tendencia de años anteriores y disminuyen en 5.551 millones de pesetas, lo que supone un descenso del 13,6% con respecto a 1997.

... y en menor medida de bienes inmuebles, cuya importancia disminuye al crecer el patrimonio.

El segundo tipo de bien en orden de importancia, son los bienes inmuebles con un 25,9%, y le sigue en tercer lugar con un 6,5% los depósitos en cuentas corrientes o cuentas de ahorro. En el restante 5,3% de la base imponible cabe destacar, con un 1,2%, los ingresos derivados de la actividad empresarial y profesional, y con un 1,3% los seguros de vida. Al analizar la distribución de los componentes por tramos de base imponible, los bienes inmuebles predominan en los tramos de declarantes con menor base y paulatinamente disminuyen en favor de los valores mobiliarios, conforme se incrementa la cuantía de los tramos de la base imponible declarada.

Impuesto sobre Sociedades

Fuerte incremento de declaraciones que ascienden a 12.934 ...

El total de declaraciones presentadas ascienden a 12.934, un 12,4% más que las 11.504 presentadas el año anterior. Según la normativa aplicable, al 96,3% (12.454 entidades) del total de declarantes les es de aplicación la normativa foral de Gipuzkoa, a otras 87 empresas (0,7% del total) la normativa de la CAPV, mientras que las 393 restantes se consideran de normativa estatal.

Horietatik 6.918k 38 mila milioi pezetako oinarri nulo edo negatiboa izan dute...

Oinarri likidagarri negatibo edo nuloa egotzi duten 6.918 enpresek 18.639 milioi pezetako kontabilitate emaitza negatiboa aitortu dute guztira (-2,7 milioi inguru batez beste). Beren kontabilitatez kanpoko doiketa positiboa 7.240 milioi pezetakoa izan da, eta kontabilitatez kanpoko doiketa negatiboa, berriz, 15.380 milioi pezetakoa. Aurretiko oinarri ezargarria -26.778 milioi pezetakoa izan da horren ondorioz. Aurreko ekitaldietako oinarri ezargarri negatiboengatik 11.514 milioi pezeta konpentsatu dira (1,7 milioi batez beste), eta horrek 38.293 milioi pezetako oinarri ezargarri negatiboa eman du ekitaldian. Oinarri negatibo edo nuloa izan dute 112 EAB eta IEEK 511 milioi pezetako oinarria egotzi diete beren bazkideei eta, beraz, gainerako 6.806 sozietateen oinarri likidagarri negatiboa 37.781 milioi pezetakoa izan da, batez beste 5,6 milioi pezeta enpresa bakoitzeko.

... eta 6.016k 311 mila milioi pta.ko oinarri positiboa eman dute.

Oinarri likidagarri positiboa izan duten 6.016 enpresek 297.643 milioi pezetako kontabilitate emaitza aitortu dute guztira (49,5 milioi batez beste). Beren kontabilitatez kanpoko doiketa positiboa 98.286 milioi pezetakoa izan da, eta kontabilitatez kanpoko doiketa negatiboa, berriz, 77.122 milioi pezetakoa. Aurretiko oinarri ezargarria 318.807 milioi pezetakoa izan da horren ondorioz. Aurreko ekitaldietako oinarri ezargarri negatiboengatik 7.633 milioi pezeta konpentsatu dira, eta enpresa berriek 493 milioi pezetatan murriztu dute beren oinarria, 310.680 milioi pezetako oinarri likidagarria eman dutelarik. Oinarri positiboa izan duten 67 EAB eta IEEK 1.148 milioi pezetako oinarria izan dute eta, beraz, gainerako 5.949 sozietateen oinarri likidagarria 309.533 milioi pezetakoa izan da azkenean, batez beste 52,0 milioi pezeta enpresa bakoitzeko.

Azken horiek 46 mila milioi pezeta ordaindu dizkiote Foru Ogasunari.

Herri Ogasunari egin zaizkion sarrerak (zergaren likidoa gehi atxikipenak eta konturako ordainketak) 45.871 milioi pezetakoak izan dira guztira, hau da, entitate bakoitzak 7,7 milioi pezeta ordaindu ditu batez beste. Sarrera guztiak eta oinarri likidagarria elkarrekin erlazionatzean, zergaren tasa efektiboa lortzen da, 1998an %14,8koa izan dena.

Oinarri positiboa duten sozietateen %58a erantzukizun mugatukoak dira eta sarreren %12a egin dute.

Oinarri likidagarri positiboa izan duten entitateak izaera juridikoaren arabera sailkatuz gero, ikus dezakegu erantzukizun mugatuko sozietateak kopuru osoaren erdia baino gehiago izan arren (%58,4), kontabilitate emaitzaren %8,7a baino ez direla, kuota osoaren %11,9a eta Herri Ogasunari egindako sarrera guztien %12,3a. Batez besteko tasa %31,4koa da eta batez besteko tasa efektiboa, berriz, %20,4koa. Bi portzentaje horiek gainditu egiten dituzte oinarri likidagarri positiboa izan duten aitortzaile kopuru osorako tasak.

Sozietate anonimoak, berriz, heren bat dira eta %70a ordaindu dute,...

Bestalde, sozietate anonimoek (kopuru osoaren herena) kontabilitate emaitzaren %45,9a hartzen dute, kuota osoaren %69,6a, Herri Ogasunari egindako sarrera guztien %70,0a eta ia-ia jarduera ekonomikoari emandako laguntza fiskalen hiru laurdenak. Batez besteko tasa %32,6koa da eta batez besteko tasa efektiboa %20,6koa, aitor-

...de las que 6.918 presentan una base nula o negativa de 38 mil millones ...

Las 6.918 empresas con base liquidable imputada negativa o nula declaran un resultado contable total de -18.639 millones de ptas. (-2,7 millones por término medio), 7.240 millones de ajustes extracontables positivos y 15.380 millones de ajustes negativos, lo que da lugar a una base imponible previa de -26.778 millones de ptas. Se compensan 11.514 millones por bases imponibles negativas de ejercicios anteriores (una media de 1,7 millones por empresa), por lo que la base imponible negativa asciende a 38.293 millones de ptas. La base imputada por las 112 UTE y AIE con base negativa o nula a sus socios, se eleva a 511 millones de ptas., y por lo tanto la base liquidable negativa para las 6.806 sociedades restantes se sitúa en 37.781 millones de ptas., una media de 5,6 millones por empresa.

... y 6.016 presentan una base positiva de 311 mil millones.

Las 6.016 empresas con base liquidable positiva, declaran 297.643 millones de pesetas de resultado contable (49,5 millones de media), 98.286 millones de ajustes extracontables positivos y 77.122 millones de ajustes negativos, que dan lugar a una base imponible previa de 318.807 millones de ptas. Se compensan 7.633 millones por bases negativas de ejercicios anteriores y las empresas de nueva creación reducen sus bases por importe de 493 millones, por lo que la base liquidable asciende a 310.680 millones de ptas. La parte correspondiente a las 67 UTE Y AIE con base positiva es de 1.148 millones de ptas., por lo que la base liquidable para las 5.949 entidades restantes se eleva a 309.533 millones de ptas., una media por empresa de 52,0 millones de ptas.

Estas últimas ingresaron 46 mil millones en la Hacienda Foral.

Los ingresos totales a la Hacienda Pública (líquido del impuesto más retenciones y pagos a cuenta) ascendieron a 45.871 millones de ptas., una media por entidad a ingresar de 7,7 millones de ptas. La relación entre los ingresos totales y la base liquidable determina el tipo efectivo del impuesto, que se situó para 1998 en el 14,8%.

De las sociedades con base positiva, las de responsabilidad limitada siendo el 58% contribuyen con el 12%...

Si clasificamos a las entidades con base liquidable positiva, según su forma jurídica, observamos que si bien las sociedades de responsabilidad limitada representan en número más de la mitad del total (58,4%), suponen únicamente el 8,7% del resultado contable, el 11,9% de la cuota íntegra y el 12,3% de los ingresos totales en la Hacienda Pública. Su tipo medio se sitúa en el 31,4% y su tipo medio efectivo en el 20,4%, ambos por encima de los tipos para el total de declarantes con base liquidable positiva.

... las sociedades anónimas, un tercio, ingresan el 70% ...

Por otro lado, las sociedades anónimas con un tercio del total, acumulan el 45,9% del resultado contable, el 69,6% de la cuota íntegra, el 70,0% de los ingresos totales en la Hacienda Pública y prácticamente tres cuartas partes de las ayudas fiscales a la actividad económica. El tipo medio se sitúa en el 32,6% y el tipo medio efectivo en el

tzaille kopuru osorako dauden tasak baino askoz ere gehiago.

...eta kooperatibek %6a ordaindu dute (%4 dira).

Azkenik, sozietate kooperatiboak (oinarri positiboa izan dutenen %3,6) kontabilitate emaitzaren %12,3 dira, kuota osoaren %8,7 eta sarrera guztien %6,2. Batez besteko tasa %23,0koa izan da (batez bestekoa baino zerbait gutxiago), eta batez besteko tasa efektiboa, berriz, %10,3koa, oinarri likidagarri positiboa izan duten aitortzaile kopuru osoaren batez bestekoa baino 4,5 puntu gutxiago.

6.016 sozietateak eskualdeen arabera banatzean ikus daitezkeenez,....

Oinarri likidagarri positiboa izan duten entitateak helbideraturik dauden eskualdearen arabera sailkatuz gero, ondorio hauek atera daitezke: kopuru osoaren %94,2a Gipuzkoan dago helbideratuta eta kontabilitate emaitzaren %89,4a hartzen du, kuota osoaren %83,9a, Herri Ogasunari egindako sarrera guztien %82,2a eta jarduera ekonomikoari emandako laguntza fiskalen %91,5a. Gipuzkoako eskualdeen artean bi aipatuko ditugu bereziki, beren portzentajeak besteenak baino handiagoak direlako arrazoi desberdinak direla medio: batetik, Donostia (lurraldeko hiriburua eta, azterketaren ondorioetarako, eskualdetzat hartu duguna) eta, bestetik Deba Garaia.

...Donostiak enpresen heren bat baino gutxiago hartu arren, sarreren erdia baino gehiago egin ditu,...

Donostiak portzentajerik handienak erakusten ditu kontzeptu gehienetan. Gipuzkoan helbideratuta dauden eta oinarri positiboa dutenen %29,3 dira, kontabilitate emaitzaren %37,8 hartzen du, kuota osoaren %44,6 eta Herri Ogasunari egindako sarreren %52,1. Portzentaje horiek hain handiak izatearen arrazoietako bat izan daiteke entitate askok hiriburuan dutela helbide soziala, produkzio zentroak probintziako beste toki batzuetan egon arren.

... eta Deba Garaiak, enpresen %8arekin, etekin enpresarial guztien %30a hartu du.

Deba Garaiak Gipuzkoan helbideratuta dauden sozietateen %8,0 bakarrik hartu arren, kontabilitate emaitzaren %30,4a metatzen du, kuota osoaren %12,2a eta sarrera guztien %11,2a. Eskualde honetako ezaugarri nagusietako bat aitortzaile kopuru osoaren aldean dituen karga tasa txikiak dira: zehazki esanda, batez besteko karga tasa %10,1koa da (%23,6koa da orokorra) eta batez besteko tasa efektiboa, berriz, %5,7koa (%14,8koaren aldean). Batez besteko tase-tan dagoen alde hori zergatik gertatzen den ulertzeko, kontuan eduki behar da sozietate kooperatibo askok eskualde honetan dutela helbide soziala eta beren karga tasak orokorra baino txikiagoak direla.

Sozietateen zerga pizgarriak

Sozietateen %21a zerga pizgarrietara bildu da...

1998an zehar 2.764 sozietate bildu dira guztira zerga pizgarrietara, hau da, ekitaldi horretan Sozietateen gaineko Zergaren aitortpena aurkeztu duten 12.934 enpresen %21,4a, 1997an baino %21,7 gehiago (urte horretan 2.272 sozietate bildu ziren pizgarrietara).

20,6%, ambos también muy por encima de los tipos para el total de declarantes.

... y las cooperativas siendo el 4% ingresan el 6%.

Por último las sociedades cooperativas, 3,6% del total con base positiva, representan el 12,3% del resultado contable, el 8,7% de la cuota íntegra y el 6,2% de los ingresos totales. El tipo medio se sitúa en el 23,0% (un poco inferior a la media) y el tipo medio efectivo en el 10,3%, 4,5 puntos menos que la media para el total de declarantes con base liquidable positiva.

La distribución por comarcas de las 6.016 sociedades revela que ...

Clasificando a las entidades con base liquidable positiva por la comarca donde se halla su domicilio fiscal, observamos cómo el 94,2% del total están domiciliadas en Gipuzkoa y que éstas acumulan el 89,4% del resultado contable, el 83,9% de la cuota íntegra, el 82,2% de los ingresos totales en la Hacienda Pública y el 91,5% de las ayudas fiscales a la actividad económica. Dentro de las Comarcas de Gipuzkoa, vamos a mencionar dos, Donostia (la capital del Territorio que a efectos de análisis es tratada como comarca) y Deba Garaia, que por diferentes motivos presentan porcentajes superiores al resto.

... Donostia, con menos de un tercio de las empresas, contribuye a más de la mitad de los ingresos y ...

Dentro de las domiciliadas en Gipuzkoa, Donostia es la que mayores porcentajes acumula en casi todos los conceptos con el 29,3% del número de domiciliadas en Gipuzkoa y base positiva, el 37,8% del resultado contable, el 44,6% de la cuota íntegra y el 52,1% de los ingresos en la Hacienda Pública. Uno de los factores que puede explicar estos porcentajes tan elevados se encuentra en el hecho de que muchas entidades mantienen su domicilio social en la capital, aún teniendo sus centros de producción distribuidos en otros puntos de la provincia.

... Deba Garaia, con el 8% de las empresas, concentra el 30% de los beneficios empresariales.

En la comarca de Deba Garaia, aunque sólo están domiciliadas el 8,0% del total de Gipuzkoa, acumulan el 30,4% del resultado contable, el 12,2% de la cuota íntegra y el 11,2% de los ingresos totales. Una de las principales características de esta comarca es los bajos tipos de gravamen que presenta respecto al total de declarantes; concretamente el tipo medio se sitúa en el 10,1% frente al 23,6% general, y el tipo medio efectivo en el 5,7% frente al 14,8%. Esta diferencia de tipos medios se debe sobre todo a la alta concentración en esta comarca del domicilio social de las sociedades cooperativas con tipos de gravamen inferiores al general.

Incentivos Fiscales de Sociedades

El 21% de las sociedades se ha acogido a los Incentivos Fiscales ...

El número de sociedades acogidas a incentivos fiscales durante 1998 ha ascendido a 2.764, el 21,4% de las 12.934 empresas que presentan declaración en ese ejercicio, y un 21,7% más que las 2.272 que se acogieron en 1997. A lo largo de los últimos años, y debido a diver-

Azken urteotan, eta hainbat arrazoi direla medio (batik bat araudia-
ren aldaketagatik eta ziklo ekonomikoaren bilakaera beragatik), bil-
dutako enpresa kopuruak gorabeherak izan ditu, nahiz eta 1996. ur-
teaz geroztik kopuru hori %50etik gora igo den.

**... eta 137 mila milioi-
ko gastua hobaritu
da.**

1998an 137.485 milioi pezetako pizgarriak eman dira gastu eta
inbertsioengatik, eta kenkari aplikagarria 22.771 milioi pezetakoa
izan da. Aurreko urtearen aldean portzentajeak %9,1 eta %21,0 igo
dira hurrenez hurren. Kopuru horiek Gipuzkoan egindako eragiketa
portzentajearen arabera lurralde horri egotzitako inbertsio eta ken-
kariari dagozkie. Kenkariaren kasuan, ordea, kenkari aplikagarriari
egiten zaio erreferentzia, ez ekitaldian benetan aplikatutakoari.
Zerga pizgarrien kontzeptu generikoaren azpian helburu desberdine-
tara bideratuta dauden neurriak biltzen dira: enpresek aktibo finko
material berrietan (AFMBetan) egiten duten inbertsioari pizgarriak
ematea, gure ekonomiarako lehentasunezko hartzen diren zen-
bait jarduera sustatzea (ikerketa eta garapena, ingurugiroaren hobe-
kuntza eta artapena, esportazioa, enpresako langileen prestakuntza,
etab.) eta enpresen finantzazioa hobetzea.

**92 mila milioi aktibo
finko material berrie-
tan egindako inbert-
sioak dira...**

Zerga neurririk garrantzitsuena, hala inbertsio eta gastuan nola
kenkari aplikagarrian, aktibo finko material berrian egindako inber-
tsioa da. Guztira 92.239 milioi pezeta inbertitu dira (kopuru osoaren
%67,1) eta 13.697 milioi pta.ko kenkari aplikagarria izan du (%60,1).
1997. urtearekin konparaturik, inbertsioa %24,0 igo da eta kenkaria
%25,3.

**...eta horietatik 36
mila makinerian
inbertitu da.**

Egindako inbertsioak sailkatzen badira inbertsio gai den aktibo-
aren Kontabilitate Kodearen arabera, ikus dezakegu makineria eros-
teko erabilitako kopuruak (35.526 milioi pta. guztira) AFMBan inber-
titutakoaren %38,5 direla, eta horrek 3.285 milioi pezetako kenkari
aplikagarria izan duela (%38,3). Garrantzi handia du, baita ere, eki-
taldiko inbertsio eta kenkari osoari dagokionez, kontzeptu guztien
kopuru osoaren %25,8 eta %23,1 baita hurrenez hurren.

**Bestalde, 23 mila
milioi pezeta balore
higikorrek eskuratzeko
erabili dira,....**

Bestelako inbertsioen taldea harturik, hiru aipatuko ditugu:
batetik, errenta aldakorrek baloreak eskuratzeko egindako inber-
tsioak, 23.171 milioi pezeta inbertitu direlako (kopuru osoaren %16,9)
eta 1.395 milioi pta.ko kenkariak egin (kopuru osoaren %6,1). 1997.
urtearen aldean, neurri hau %14,2 jaitsi da inbertsioari dagokionez
eta %1,0 kenkari aplikagarriari dagokionez.

**... 8 mila milioi espor-
tazioak sustatzeko eta
6 mila I+G jarduereta-
rako.**

Bigarrenik, esportazioak sustatzeko egindako gastuak daude,
guztira 8.364 milioi pezetakoak izan direnak (kopuru osoaren %6,1)
eta 2.091 milioi pta.ko kenkari aplikagarria izan dutenak (ekitaldiko
%9,2). Bi zenbateko horiek igo egin dira aurreko urtearen aldean,
%45,9 inbertsioa eta %46,0 kenkaria hurrenez hurren. Azkenik, aipa-
tu beharrekoa da ikerkuntza eta garapen teknologikoko programetan

sas razones (sobre todo a cambios normativos y a la propia evolución del ciclo económico), el número de empresas acogidas ha experimentado una evolución contradictoria, si bien desde 1996 el número ha crecido en más de un 50%.

... con un gasto incentivado de 137 mil millones ...

La cuantía total de inversión y gasto incentivados durante 1998 asciende a 137.485 millones de ptas., y su deducción aplicable a 22.771 millones; el incremento respecto al año anterior ha sido del 9,1% y del 21,0%, respectivamente. (Estos importes hacen referencia a la inversión y deducción imputados a Gipuzkoa según el porcentaje de operaciones realizados en el territorio. Por otro lado la deducción hace referencia a la deducción aplicable y no a la realmente aplicada en el ejercicio). Bajo el concepto genérico de incentivos fiscales se agrupan toda una serie de medidas destinadas a incentivar la inversión empresarial en activos fijos materiales nuevos (AFMN), a promover determinadas actividades consideradas prioritarias para nuestra economía (investigación y desarrollo, mejora y conservación del medio ambiente, exportación, formación del personal de la empresa, etc.) y a mejorar la financiación de las propias empresas.

... de los que 92 mil millones corresponden a inversión en activos fijos materiales nuevos ...

La medida fiscal más importante, tanto en términos de inversión y gasto realizados como de deducción aplicable, es la inversión en activo fijo material nuevo, ya que con 92.239 millones de ptas., representa el 67,1% del total de la inversión, y con 13.697 millones el 60,1% de la deducción aplicable. En comparación con 1997, la inversión crece un 24,0% y la deducción un 25,3%.

... y de éstos 36 mil a maquinaria.

Si clasificamos las inversiones realizadas según el Código Contable al que pertenece el activo objeto de la inversión, observamos cómo los importes destinados a la adquisición de maquinaria (35.526 millones de ptas.) representan el 38,5% de lo invertido en el ejercicio en AFMN y los 3.285 millones de deducción aplicable, el 38,3%. Cabe destacar así mismo su importancia en relación a la inversión y deducción conjunta del ejercicio, pues supone el 25,8% y el 23,1%, respectivamente, del total por todos los conceptos.

Por otro, lado 23 mil millones se destinan a adquisición de valores mobiliarios ...

Del grupo de Otras inversiones vamos a mencionar a tres de ellas; primero la inversión en adquisición de valores de renta variable, que se eleva a 23.171 millones de ptas. (16,9% del total) y su deducción a 1.395 millones de ptas. (6,1% de total). Esta medida ha disminuido un 14,2% en la inversión respecto a 1997, y un 1,0% en la deducción aplicable.

... 8 mil a fomento de exportaciones y 6 mil a I+D.

Los gastos realizados en el fomento de las exportaciones, 8.364 millones de ptas., es decir, el 6,1% del total, con una deducción aplicable de 2.091 millones de ptas. (9,2% del ejercicio). Estos dos importes crecen en comparación con el año anterior, un 45,9% la inversión y un 46,0% la deducción. Y tercero y último, el importe de la inversión y gasto realizados en programas de investigación y desarrollo tecno-

egindako inbertsio eta gastua, 5.931 milioi pezetakoa guztira (kopuru osoaren %4,3), 1.666 milioi pezetako kenkariak egiteko aukera eman duena, hau da, kenkari guztien %7,3a. Inbertsioa eta gastua %2,7 jaitsi da, eta kenkaria, berriz, %1,2.

Pizgarriak eman dira 4.769 enplegu sortze- agatik.

Enplegua sortzeagatik 2.966 milioi pta.ko kenkari aplikagarria gertatu da. Kopuru horren %92,2 (2.735 milioi) kenkari orokorrari dagokio, eta gainerakoa, hau da, 231 milioi pezeta (%7,8) langile minusbaliatuak kontratatzeagatik egiten den kenkari bereziari. 1997. urtearekin konparaturik, kenkari osoa %52,4 gehitu da, kenkari orokorra %62,9 igo eta kenkari berezia %13,6 jaitsi. Pizgarriak izan dituen plantila gehikuntza 4.769 pertsonakoa izan da urteko.

Sozietate motari begi- ratuz gero ...

Pizgarrietara bildutako sozietateak izaera juridikoaren arabera sailkatzen baditugu hauxe ikus dezakegu: erantzukizun mugatuko sozietateak kopuru osoaren erdia baino gehiago dira (2.764tik 1.507), sozietate anonimoek (1.103 enpresak) %39,9 hartzen dute, sozietate kooperatiboek (114 enpresak) %4,1, eta gainerako sozietateen taldea nekez iristen da %1,4ra (40 enpresa bildu dira pizgarrietara).

... sozietate anonimo- ek gastu hobariatua- ren %61a hartu dute eta kooperatibek %19a.

Kopuruz erantzukizun mugatuko sozietateak baino gutxiago izan arren, sozietate anonimoek ekitaldiko inbertsio eta kenkari gehienak metatzen dituzte; zehazki esateko, inbertsio guztiaren %60,9 dira (137.485 milioitik 83.692 milioi) eta kenkariaren %56,3 (22.771 milioitik 12.817 milioi). Sozietate kooperatiboek ere, kopuru osoaren %4,1 izan arren, erantzukizun mugatuko sozietateek baino portzentaje handiagoak dituzte: %18,8 inbertsioan eta %21,7 kenkarian (beste horienak %15,1 eta %18,4koak izan dira hurrenez hurren). Azkenik, "bestelakoek" taldea nekez iristen da inbertsio osoaren %5,2ra eta kenkariaren %3,6ra.

Sektoreen arabera, industriari pilatu da inbertsioa ...

Ekonomiaren oinarrizko hiru sektoreak aztergai harturik (nekez aritza, industria eta zerbitzuak), berehala oihartzun gara lehen sektorean oso enpresa gutxi bildu direla pizgarrietara (2.764tik 11 baino ez, hau da, kopuru osoaren %0,4); industriaren kasuan (eraikuntza barne) 1.326 enpresa bildu dira pizgarrietara, hau da, kopuru osoaren %48a, eta hirugarren sektorean 1.427 izan dira bildutakoak (%51,6). Hala ere, ekitaldiko inbertsio eta kenkari osoari erreparatzen badiogu, banaketa hori nabarmen aldatzen da, industri sektoreak bi herenak hartzen dituelako kontzeptu bietan eta, zerbitzuen sektoreak beste herena. Industriaren barruan hiru adarrek egin dute 10.000 milioi pezetatik gorako inbertsioa aktibo finko material berrian: "Eraikuntza metalikoak" (11.846 milioi), "Metalgaiak" (10.341 milioi) eta "Makineria" (10.744 milioi). Pizgarriak jaso dituzte, hurrenez hurren, 454, 431 eta 432 enplegu berri sortzeagatik.

lógico, que se ha elevado a 5.931 millones de ptas. (4,3% del total), lo que ha posibilitado aplicarse deducciones por valor de 1.666 millones de ptas., un 7,3% del total de deducciones. La inversión y gasto realizado disminuye un 2,7%, mientras que la deducción lo hace un 1,2%.

Se incentiva la creación de 4.769 empleos.

La deducción aplicable por creación de empleo asciende a 2.966 millones de ptas., de los cuales el 92,2% (2.735 millones) corresponden a la deducción general, mientras que el resto, 231 millones de ptas., (el 7,8%) a la deducción especial por contratación de trabajadores minusválidos. Respecto a 1997, la deducción total se ha incrementado un 52,4%, frente a la subida del 62,9% de la deducción general y la caída del 13,6% de la especial. El incremento de plantilla incentivado asciende a 4.769 personas/año.

Por tipos de sociedades ...

Si clasificamos a las empresas acogidas según su forma jurídica, observamos cómo las sociedades de responsabilidad limitada representan más de la mitad del total (1.507 sobre 2.764), las sociedades anónimas con 1.103 empresas acogidas el 39,9%, las cooperativas con 114 empresas acogidas el 4,1%, mientras que el grupo formado por el resto de sociedades apenas llega al 1,4% con 40 empresas acogidas.

... las sociedades anónimas absorben el 61% y las cooperativas el 19% del gasto incentivado.

Las sociedades anónimas a pesar de representar menos en número que las sociedades de responsabilidad limitada, acumulan la mayoría de las inversiones y deducciones del ejercicio, concretamente el 60,9% de la inversión total (83.692 millones de ptas. sobre 137.485 millones) y el 56,3% de la deducción (12.817 millones de ptas. sobre 22.771 millones). Incluso las propias sociedades cooperativas, que representan sólo el 4,1% del total, acumulan porcentajes superiores a las sociedades de responsabilidad limitada, el 18,8% de la inversión y el 21,7% del deducción del ejercicio, frente al 15,1% y 18,4%, respectivamente, de estas últimas. El grupo de "otras" apenas llega al 5,2% de la inversión total y al 3,6% de la deducción.

La inversión por sectores se concentra en la Industria ...

Atendiendo a los tres sectores básicos de la economía (agricultura, industria y servicios), observamos que el número de sociedades acogidas que pertenecen al sector primario es prácticamente insignificante (11 de 2.764 que suponen sólo el 0,4% del total); en la industria con construcción se concentran 1.326 empresas que representan el 48% del total mientras que en el sector terciario con 1.427 empresas acogidas se acumula el 51,6% del total. Esta participación se altera sustancialmente en lo que se refiere a la inversión y la deducción total del ejercicio, ya que el sector industrial representa las dos terceras partes de ambos conceptos y el sector servicios el otro tercio. Dentro de la Industria destacan tres ramas con unas inversiones en activo fijo material nuevo superior a 10.000 millones de pesetas. Son "Construcciones Metálicas" con 11.846 millones, "Artículos Metálicos" con 10.341 millones y "Maquinaria" con 10.744 millones de pesetas. El empleo incentivado en estas ramas ha sido de 454, 431 y 432 nuevos ocupados respectivamente.

... eta, neurri txikiagoan, baita zerbitzuetan ere.

"Zerbitzuen" sektorean "Merkataritza eta Ostalaritza" eta "Garraio eta Komunikazioak" adarrak nabarmentzen dira. Pizgarriak jaso dituzte 11.364 eta 9.874 milioi pezeta inbertitu dituztelako, hurrenez hurren, aktibo finko material berrian. Aipagarri da, halaber, "Merkataritza eta Ostalaritza" eta "Merkataritzako beste zerbitzuetan" sortu den enplegua, 1.043 lehenengoan eta 789 bigarrenean.

Eskualdeka aztertuta, Donostia eta Deba Garaia nabarmentzen dira...

Aitortutako zenbatekoak entitate aitortzailea helbideraturik dagoen eskualdearen arabera aztertzen bada oso datu esanguratsuak jartzen dira agerian. Donostiak lehen tokia hartzen du bai enpresa kopuruan (651, hau da, kopuru osoaren %23,6), bai inbertsioan (26.198 milioi eta %19,0) bai eta kenkari aplikagarrian ere (4.186 milioi eta %18,4), eta hori gertatzen da batik bat entitate askok hiri-buruan dutelako helbide soziala, beren produkzio zentroak probintziako beste toki batzuetan egon arren. Azpimarratu beharreko beste eskualde bat Deba Garaia da: enpresa aitortzaileen %7,9arekin (2.764tik 217), ekitaldiko inbertsioaren %16,3 hartzen du (22.462 milioi pezeta guztira) eta 4.121 milioi pta.ko kenkari aplikagarria izan du (%18,1).

...eta, beste maila batean, Urola Kosta eta Goierri.

Kopuru garrantzitsuak ageri dituen beste eskualde bat Urola Kosta dugu. Guztira 269 enpresa bildu dira pizgarrietara (kopuru osoaren %9,7), eta 22.108 milioi pezeta inbertitu dituzte (%16,1), 3.287 milioi pta.ko kenkariak aplikatzera iritsi direlarik. Bestalde, Goierriko eskualdean bildu diren 232 enpresek (kopuru osoaren %8,4k) inbertsioaren %10,8a eta kenkari osoaren %12,0a metatu dute. Aldiz, Bidasoa Beheko eskualdean bildu diren 267 enpresek (%9,6k) porzentaje hauek eman dituzte: %7,4koa inbertsioan eta %6,7koa kenkarian. Donostialdean 308 enpresa bildu dira pizgarrietara (kopuru osoaren %11,1a), eta 14.375 milioi pezetako inbertsioak egin (%10,5). Kenkari aplikagarria, bere aldetik, 1.885 milioi pezetara iritsi da guztira (%8,3).

Deba Behean helbideratuta dauden sozietateek (301 enpresa dira guztira, hau da, kopuru osoaren %10,9) 9.689 milioi pezetako inbertsioak egin dituzte, hots, ekitaldiko inbertsio osoaren %7,0a, eta 1.727 milioi pezetako kenkari aplikagarria izan dute (%7,6). Tolosaldean eta Oarsoaldean sozietate kopuru bera bildu da pizgarrietara (217 batean nahiz bestean, hau da, kopuru osoaren %7,9). Hala ere, Tolosaldean 6.785 milioi pezetako inbertsioak eta 1.222 milioi pta.ko kenkariak egin diren bitartean (%4,9 eta %5,4 hurrenez hurren), Oarsoaldean kopuru hauek ageri dira: 5.726 milioiko inbertsioak (%4,2) eta 1.067 milioiko kenkariak (%4,7).

... y, en menor medida, en los Servicios.

En el sector "Servicios" destacan las ramas de "Comercio y Hostelería" y "Transportes y Comunicaciones" con inversiones incentivadas en activo fijo material de 11.364 millones y 9.874 millones respectivamente. Destaca la importante creación de empleo en el "Comercio y la Hostelería" en 1.043 empleos y en "Otros Servicios Comerciales" con 789 empleos.

Por comarcas destacan Donostia y Deba Garaia ...

El análisis de los importes declarados según la comarca donde se halla el domicilio social de la entidad declarante, pone de manifiesto una serie de datos significativos. En principio, Donostia ocupa el primer lugar tanto en el número de empresas (651 que suponen el 23,6% del total), como en la inversión (26.198 millones de ptas. y el 19,0%) y en la deducción aplicable (4.186 millones y el 18,4%), sobre todo por el hecho de que muchas entidades, aún teniendo sus centros de producción repartidos por otros puntos de la provincia, mantienen su domicilio social en la capital. Pero también es conveniente resaltar a la comarca del Deba Garaia, que con el 7,9% de las empresas declarantes (217 sobre 2.764) acumula el 16,3% (22.462 millones de ptas.) de la inversión del ejercicio y el 18,1% (4.121 millones) de la deducción aplicable.

... y, en otro plano, Urola-kostaldea y Goierri.

Otra de las comarcas con importes que sobresalen de los demás, es la de Urola Kostaldea, ya que las 269 empresas acogidas (9,7% del total) realizan inversiones por valor de 22.108 millones de ptas. (16,1%), lo que permite aplicarse 3.287 millones de ptas. de deducciones. Por otro lado las 232 empresas (8,4% del total) que se acogen en la comarca del Goierri acumulan el 10,8% de la inversión y el 12,0% de la deducción total, mientras que estos porcentajes llegan al 7,4% y 6,7%, respectivamente para las 267 empresas (9,6%) de la comarca de Bidasoa Behea. En Donostialdea se han acogido 308 empresas, el 11,1% del total, que realizan inversiones por valor de 14.375 millones de ptas. (10,5%), mientras que la deducción aplicable se eleva a 1.885 millones de ptas. (el 8,3% del total).

Los 9.689 millones de ptas. de inversión de las sociedades domiciliadas en Deba Behea (301 que suponen el 10,9% del total) representan el 7,0% de lo invertido en el ejercicio y los 1.727 millones de la deducción aplicable, el 7,6%. Tanto en Tolosaldea como en Oarsoaldea se han acogido el mismo número de sociedades, 217 que suponen el 7,9% del total, pero mientras en la primera la inversión llega a los 6.785 millones de ptas. (4,9%) y la deducción a 1.222 millones (5,4%), en la segunda estos importes ascienden a 5.726 millones de ptas. (4,2%) y 1.067 millones (4,7%) respectivamente.

Balio Erantsiaren gaineko Zerga

Aitorpenak eta zergadun kopurua %2,3 gehitu dira.

1999. urtean 209.006 aitorpen aurkeztu dira guztira Balio Erantsiaren gaineko Zergagatik, aurreko urtean baino %2,3 gehiago, eta zergadunak 54.184 izan dira, %2,3 gehiago ere aurreko ekitaldian 52.942 zergadun izan zirela kontuan hartuz gero. 1998an hasitako joerari jarraiki, erregimen erraztuan aitortu duten zergadunak %8,5 jaitsi dira, eta erregimen orokorrekoak, berriz, %4,5 igo dira.

Hiru zergadunetatik bi pertsona fisikoak dira.

54.184 zergadunetatik 35.988 pertsona fisikoak dira (%66,4), ondasun komunitateak 4.711 (%8,7) eta sozietateak kopuru osoaren laurdena (13.485 zergadun). Azken horien artean, erantzukizun mugatuko sozietateak 8.610 dira (kopuru osoaren %15,9), sozietate anonimoak 3.364 (%6,2), kooperatibak 460 (%0,8) eta bestelako sozietateak 1.051 (%1,9).

Oinarri ezargarria %9 gehitu da eta 3,7 bilioi pezetakoa izan da guztira.

Erregimen orokorrean aitortu duten zergadunen oinarri ezargarria 3.685.570 milioi pezetakoa izan da 1999an, aurreko urtean baino %9,0 gehiago. Oinarri ezargarrien banaketa berdintsu mantendu da aurreko urteetakoarekin konparatuz gero: zerga tasei lotutakoak %89,6 dira guztira, baliokidetasun errekarguen oinarriek kopuru osoaren %2,1 hartzen dute, eta Batasunaren barruko eskurapenek erregimen orokorrari lotutako oinarri ezargarri osoaren %8,4 bereganatu dute.

Gehikuntzarik handiena %16ko tasa orokorra duen oinarri ezargarrian gertatu da.

Aurreko ekitaldiaren aldean, gehikuntza kuantitatiborik handiena tasa orokor, murriztu eta murriztuenei lotutako oinarri ezargarrietan gertatu da. Batera hartuta, 289.830 milioi pezeta gehitu dira, hau da, %9,6ko igoera gertatu da 1998. urtearen aldean. Zehazki esateko, gehikuntzarik handiena, bai kopuruz eta bai portzentajeaz, %16ko tasa orokorrari lotutako oinarri ezargarrian aurkitzen dugu, 255.979 milioi pezeta igo delako, hau da, %10,3 gehiago termino portzentualetan. Bigarren tokian %7ko tasa murriztuari dagokion oinarri ezargarria dugu, haren igoera 30.204 milioi pezetakoa izan baita (%7ko gehikuntza urte batetik bestera). Azkenik, igoerarik txikienak tasa murriztuena duen oinarri ezargarrian ageri dira; kuantitatiboki 3.648 milioi pezeta bakarrik igo da eta, portzentualki, %3,9koa da bere urtearteko bariazio tasa.

Zergaren emaitza historikoa.

1999ko BEZaren likidazioak 128.529 milioi pezetako sarrerak eta 35.557 milioi pezetako itzulketak eman ditu. Geroko sortzapenak konpentsatzeko erabili diren kopuruetan 2.135 milioiko diferentzia egon da aurreko urtearen aldean. Gipuzkoako Lurralde Historikoari egotzitako emaitza, hau da, sarrerei itzulketak eta konpentsazioen gehikuntza kenduz gero lortzen dena, 90.837 milioi pezetakoa izan

Impuesto sobre el Valor Añadido

Un aumento del 2,3% de declaraciones y contribuyentes.

Se han presentado un total de 209.006 declaraciones del Impuesto sobre el Valor Añadido en el ejercicio de 1999, lo que supone un incremento del 2,3% sobre el año anterior, correspondientes a 54.184 contribuyentes, un 2,3% superior a los 52.942 del ejercicio anterior. Siguiendo la tendencia iniciada en 1998 descienden los contribuyentes del régimen simplificado un 8,5% mientras que los del régimen general presentan un aumento del 4,5%

Dos de cada tres contribuyentes son personas físicas.

De los 54.184 contribuyentes, 35.988 son personas físicas, lo que representa el 66,4%, las comunidades de bienes ascienden a 4.711 (el 8,7%) mientras que las sociedades suponen la cuarta parte del total con 13.485 contribuyentes. De estos últimos las sociedades de responsabilidad limitada son 8.610 (15,9% del total), las sociedades anónimas se sitúan en 3.364 (6,2%), las cooperativas suponen 460 (0,8%) y otras sociedades con 1.051 unidades representan el 1,9%

La base imponible crece un 9% alcanzando los 3,7 billones de ptas.

La base imponible del conjunto de los contribuyentes del régimen general total de 1999 asciende a 3.685.570 millones de pesetas, un 9,0% más que la cuantía del año anterior. La distribución de las bases imponibles se mantiene de forma similar a los años anteriores, representando las correspondientes a los tipos impositivos el 89,6%, las bases de los recargos de equivalencia suponen el 2,1% del total, y en las adquisiciones intracomunitarias se concentra el 8,4% del total de la base imponible sujeta a régimen general.

El aumento más elevado se encuentra en la base imponible del tipo general, del 16%.

Con respecto al ejercicio anterior, el mayor aumento cuantitativo se encuentra en las bases imponibles correspondientes a los tipos general, reducido y superreducido; en conjunto aumentan en 289.830 millones de pesetas, lo que supone un incremento del 9,6% con respecto a 1998. Concretamente, el aumento más elevado, tanto cuantitativo como porcentual, se encuentra en la base imponible del tipo general, del 16%, que crece en 255.979 millones de pesetas lo que en términos porcentuales supone un incremento del 10,3%. En segundo lugar se encuentra la base imponible correspondiente al tipo reducido, del 7%, con un aumento de 30.204 millones de pesetas que supone un incremento interanual del 7%. Por último, la base imponible del tipo superreducido obtiene los menores incrementos, ya que cuantitativamente sólo crece en 3.648 millones de pesetas, y porcentualmente su variación interanual ha sido el 3,9%.

Resultado histórico del impuesto.

La liquidación del impuesto genera unos ingresos por valor de 128.529 millones de pesetas, unas devoluciones por importe de 35.557 millones de pesetas, y una diferencia, con respecto del año anterior, de las cuantías destinadas a compensar futuros devengos del impuesto por importe de 2.135 millones de pesetas. El resultado de restar a los ingresos las devoluciones y el incremento de las compensaciones da

da 1999an, aurreko urtean baino 9.946 milioi pezeta gehiago. Termino erlatiboetan, %12,3ko bariazio tasa eman du horrek urte batetik bestera. Tasa hori 1993an lortu zen azken aldiz, batasun barruko eskurapenak oinarri ezargarrian sartu zirenean eta emaitza modu anormal batez hazi zenean. Termino homogeneoetan, 1999an lortutako emaitza historikotzat jo behar da.

Merkataritzak eta Ostalaritzak pisu handia dute.

Jarduera sektoreen arabera, zergaren emaitzarik handienak zerbitzuen sektorean pilatzen dira, eta haren barruan bi adar dira nagusi: "Merkataritza eta Ostalaritza" eta "Merkataritzako beste zerbitzu batzuk". Industria da bigarren sektorerik garrantzitsuen, eta honako adarretan lortu dira zenbatekorik handienak: "Energia eta uran", "Metalgaietan" eta "Material elektrikoan". "Makineriak" izan duen gorakada handia azpimarratu behar da, bere emaitza aurreko ekitaldiko laurdena baino handiagoa izan baita.

Ogasuneko organoen kudeaketa

Ikuskaritzaren lanaren ondorioz agerian jarri den zerga zorra nabarmen hazi da.

Ikuskaritzaren lanaren ondorioz agerian jarri den zerga zorra nabarmen egin du gora 1999an, aurreko urtean 5.848 milioi pezeta-koa izatetik 15.458 milioi-koa izatera pasa baita azken ekitaldian. Igoera hori Balio Erantsiaren gaineko Zergari zor zaio, 11.450 igo dela-ko guztira; hala ere, esan beharra dago zifra hori puntuala eta atipikoa dela ikuskaritzaren lanaren emaitzek zerga hau dela-eta izan duten bilakaera kontuan hartzen bada. Gainerako zerga kontzeptuetan zerga zorrak argi eta garbi egin du behera, sozietateen gaineko zergan bereziki.

Zerga zorrak gora egin du.

1999an ordainarazte bidean egon den zorraren bilketari dagokionez, esan behar da zorraren zenbatekoa igo den bitartean espediente kopurua gutxitu egin dela. Era berean, azpimarratu behar da prozedura berezietako unitateak kudeatutako espediente kopuruak eta kobratu gabeko zorraren zenbatekoak igoerak izan dituztela.

Gerorapen espedienteak jaitsi dira.

Ordainketen gerorapen eta zatikapenei dagokionez, 1999an aurkeztutako eskaerak eta onartutako espedienteak lehen aldiz jaitsi dira aurreko urtearen aldean; hori aurreko aldiz gertatzen da araudi berria 1997an indarrean sartu zenetik.

Erreklamazio kopurua murriztu da.

Auzitegi Ekonomiko-Administratiboaren kudeaketa aztergai harturik, ekitaldi honetan ere, aurrekoan bezala, aurkeztutako erreklamazio kopurua murriztu egin da eta jaitsierarik handiena ekitaldi amaieran ebatzi gabe dauden erreklamazio kopuruan gertatu da (%26,7 gutxiago).

lugar al resultado atribuido al Territorio Histórico de Gipuzkoa que asciende a 90.837 millones de pesetas, 9.946 millones de pesetas superior al obtenido en 1998, lo que en términos relativos supone una tasa de variación interanual del 12,3%. Esta tasa no se había alcanzado desde 1993, año en el que se introdujeron en la base imponible las adquisiciones intracomunitarias, lo que provocó un crecimiento anormal del resultado. En términos homogéneos cabe calificar como resultado histórico el obtenido en 1999.

Elevada participación del Comercio y Hostelería.

Por sectores de actividad, la mayor concentración del resultado del impuesto se encuentra en el sector servicios, y dentro de él las ramas de mayor peso son el "Comercio y Hostelería" y "Otros servicios comerciales". El segundo sector en importancia es la industria, y las ramas que ingresan las cuantías más elevadas son las correspondientes a "Energía y agua", "Artículos metálicos" y "Material eléctrico". En 1999 es reseñable el elevado incremento de "Maquinaria" que ha cuadruplicado su resultado con respecto al ejercicio anterior.

Gestión de órganos de Hacienda

Fuerte aumento de la deuda tributaria puesta de manifiesto por la actividad inspectora.

La deuda tributaria puesta de manifiesto por la actividad inspectora experimenta un incremento muy fuerte en 1999, alcanzando los 15.458 millones de pesetas frente a los 5.848 millones del año anterior. La causa de este incremento se localiza en el Impuesto sobre el Valor Añadido que aumenta en 11.450 millones, cifra que cabe calificar de puntual y atípica teniendo en cuenta la evolución temporal de los resultados de la actuación inspectora en relación con este impuesto. La deuda tributaria del conjunto del resto de las figuras impositivas desciende de forma notable, en especial, la correspondiente al Impuesto sobre Sociedades.

Aumento de deuda tributaria.

La gestión recaudatoria de la deuda en ejecutiva a lo largo de 1999 presenta un aumento del importe de la deuda junto con una minoración del número de expedientes. Así mismo, cabe destacar el incremento tanto del número de expedientes como de la cuantía de la deuda pendiente gestionada por la unidad de procedimientos especiales.

Disminución de expedientes de aplazamientos.

Con respecto al aplazamiento y fraccionamiento de pago, 1999 es el primer ejercicio desde el cambio normativo, que entró en vigor en 1997, en el que tanto las solicitudes como la concesión de expedientes disminuyen con respecto al año anterior.

Descenso de reclamaciones.

En cuanto a la gestión del Tribunal Económico-Administrativo, se refleja por segundo ejercicio consecutivo un descenso en el número de reclamaciones interpuestas, así como el mayor descenso, un 26,7%, en el número de las reclamaciones pendientes de resolver a final del ejercicio.

Administrazio auzien prozedurak gehitu egin dira.

Lege Aholkularitzak arlo judizial zein estrajudizialean ugaltu ditu bere jarduketak ekitaldian zehar. Aipatzekoa da, zentzu honetan, administrazio auzien prozeduretan auzitegien aurrean egin dituen defentsak nabarmen gehitu direla, 1998an hamasei izatetik 85 izatera pasa baitira ekitaldi honetan.

Zerga itunduen bilketa

402 mila milioi pezeta bildu dira, %9,1 gehiago...

Zerga itunduengatik 402.498 milioi pezeta bildu dira, aurreko urtean baino 33.428 milioi pezeta gehiago, eta %9,1eko hazkunde tasa lortu da. Aldundiak kudeatutako zergabilketa, berriz, %8,2 igo da, ia puntu portzentual bat gutxiago. BEZaren doikuntzen igoera nabarmendu behar da, %17,4 egin baitu gora.

BEZak eta Sozietateen gaineko Zergak igoarazi dute bilketa...

BEZaren bilketa %14,7 gehitu da, 1998an 122.790 milioikoa izatetik 140.871 milioikoa izatera pasa baita 1999an. Aldundiak kudeatutako bilketa, berriz, %13,5 igo da, bariazio osoari buruz lehen eman dugun %8,2ko zifra baino askoz ere gehiago. Bestalde, sozietateen gaineko zergan 44.198 milioi pezeta bildu dira guztira, eta %13,0ko hazkunde tasa lortu da, aurreko ekitaldian 39.104 milioi bildu baitziren.

...bai eta munta txikiagoko beste zerga batzuek ere.

Batez bestekoaren gainetik hazi diren beste zerga kontzeptuak ondoko hauek dira: Ondarearen gaineko Zerga (%25,6), Ondare Eskualdaketen gaineko Zerga (%22,9), eta Egintza Juridiko Dokumentatuen gaineko Zerga (%15,0).

Bestalde, zerga bereziak, aurrekoek baino bilketa ahalmen handiagoa izan arren, %7,2 igo dira bakarrik, zergabilketa orokorra baino ia bi puntu gutxiago.

BEZa lehen aldiz gailendu zaio PFEZari,

BEZagatik bildu diren 140.871 milioi pezeta horiek, PFEZan gertatu den bilketaren gainetik daude. Izan ere, Errenta Zergan 134.162 milioi pezeta bildu dira, aurreko urtean baino %2,1 gehiago soilik, 1999ko urtarrilaren batean indarrean sartu zen araudi berriaren ondorioz. Gertaera hori duela hamarkada bat hasitako joeraren ondorioa da, presio fiskala zuzeneko zergetatik zeharkakoetara hasi baitzen igarotzen.

Aldundiaren jarduera ekonomiko-finantzarioa

Zerga itunduek eta erakundearteko konpromisoek antzeko hazkundera izan dute.

1999an zerga itunduak %9,1 gehitu dira, erakundearteko konpromisoak %9,0 eta, horren ondorioz, egotzitako zerga itunduek %9,2ko hazkundera izan dute. Hiru magnitude horiek batera igotzea, gastu propioa eskura dauden baliabideen arabera ongi planifikatzeko hain desiragarria, kasu guztiz berria da GFaren azken aldiko historian.

Aumento de procedimientos contencioso-administrativos.

La Asesoría Jurídica a lo largo del ejercicio ha incrementado sus actuaciones tanto en el ámbito judicial como en el extrajudicial, siendo destacable el aumento de la defensa ante los tribunales en los procedimientos contencioso-administrativos, que de dieciséis actuaciones en 1998 han pasado a ochenta y cinco en este ejercicio.

402 mil millones de recaudación con un aumento del 9,1% ...

Recaudación de Tributos Concertados

La recaudación de los tributos concertados se ha situado en 402.498 millones de pesetas, 33.428 millones más que en el año anterior, lo que supone una tasa de incremento del 9,1%. El incremento de la recaudación de gestión propia ha sido del 8,2%, casi un punto porcentual inferior; por el contrario, la evolución de los ajustes por IVA ha crecido un 17,4%

....apoyado por IVA y Sociedades ...

Destaca el incremento de la recaudación por IVA que pasa de 122.790 en 1998 a 140.871 millones en 1999, lo que supone un incremento del 14,7%, siendo el aumento de la recaudación de gestión propia del 13,5%, cifra notablemente superior al citado 8,2% de variación total. Por su parte, el impuesto de sociedades presenta una recaudación de 44.198 millones de pesetas, frente a los 39.104 millones del ejercicio anterior, lo que representa una tasa de aumento del 13,0%

... y otros impuestos menores.

Otros figuras impositivas que crecen por encima de la media son: el impuesto sobre el Patrimonio con un incremento del 25,6%, el impuesto sobre transmisiones patrimoniales que sube un 22,9% y el impuesto sobre actos jurídicos documentados que aumenta un 15,0%.

Por otro lado, unos impuestos de mayor capacidad recaudatoria que los anteriores, los impuestos especiales, presentan un incremento del 7,2%, casi dos puntos menos que la recaudación general.

Por primera vez la recaudación del IVA supera a la del IRPF.

Los antes citados 140.871 millones de recaudación por IVA, superan a los 134.162 millones de recaudación del IRPF que, debido a los efectos de la reforma normativa que entró en vigor a uno de enero de 1999, ha crecido sólo un 2,1% en relación al año anterior. Este hito es la consecuencia de una tendencia, iniciada hace ya una década, de desplazamiento de la presión fiscal de los impuestos directos a los indirectos

Actividad económico-financiera foral

Crecimiento muy similar de los Tributos Concertados y los Compromisos Institucionales

En 1999 los Tributos Concertados han crecido un 9,1%, el conjunto de los Compromisos Institucionales se ha incrementado un 9,0% y, en consecuencia, los Tributos Concertados imputados han aumentado un 9,2%. Esta conjunción del crecimiento de las tres magnitudes, tan deseable para la adecuada planificación del gasto propio en fun-

Kupoa eguneratzeko indizearen eta ekarpen indizearen gehikuntza handiagoa...

Gipuzkoako zerga itunduen bilakaera hau erakundearteko konpromisoek izan duten bariazioarekiko paraleloa izatea bi faktore taldek desberdin eboluzionatzeagatik gertatu da. Lehen taldean aipagarriak dira erakundearteko konpromisoak Gipuzkoako zergen hazkunderaren gainera jarri dituzten bi gertaera. Batetik, Kupoa eguneratzeko indizearen bilakaera (%9,8) Gipuzkoako zergena baino handiagoa izan da eta, beraz, Estatuarentzako Kupoan, Ertzaintzan eta Gizarte Segurantzatik transferitutako zerbitzuetan egindako gastua Gipuzkoako zergak baino gehiago hazi da. Bestalde, ekarpen indizea %32,35etik %32,60ra gehitzeak eragin egin du Gipuzkoako gastua EAEko beste foru aldundietan baino gehiago igo dadin erlatiboki.

EAEko zergen hazkundera txikiagoarekin eta Kupoaren ordainketa geroratz konpentsatu dira.

Hala ere, beste faktore talde batek geldiarazi egin du erakundearteko konpromisoen gehikuntza Gipuzkoako zergen aldean. Izan ere, Gipuzkoako zerga itunduak EAEkoak baino sei dezima portzentual gehiago hazi dira (%8,5) eta, hori dela medio, baliabideak erlatiboki handiagoak izan dira Gipuzkoan EAEko beste lurraldeetan baino. Gainera, 2000. urtean ordaindu behar den 1999ko behin betiko kupoaren desplazamendu handiak berekin ekarri du urte horretan baliabide gehiago egotea. Bi faktore talde horien ondorioz, erakundearteko konpromisoen gehikuntza zerga itunduek izandakoaren parekoa da eta baita, beraz, GFari egotzitako zerga itunduek izandakoaren parekoa ere (azken hauek Aldundiaren gastu propioak finantzatzeko erabiltzen dira).

15 mila milioi pezetako superabita.

Gipuzkoako Foru Aldundiaren 1999ko aurrekontuaren likidazioak 15.219 milioi pta.ko superabita izan zuen, lurralde honetako BPGren %0,8a. Zifra hori aurreko urtean lortutakoaren ildotik dator, 16 mila milioi pezetako superabit historikoa erregistratu zelako.

1996an hasitako joera aldaketa indartsua finkatu egin da...

90eko hamarkadan bi aldi bereizi dira argi eta garbi, elkarren ondotik datozenak: lehenengoa, etengabeko defizitak izan dituenak, 1995eko ekitaldira arte iristen da eta, bigarrena, superabit nabarmenak ageri dituenak, 1996an hasten da. Gainera, aztertutako azpialdi bakoitzean inoiz ez bezalako maximoak gertatu dira: 1993an, esate baterako, 17.027 milioi pezetako defizita izan zen, hau da, Gipuzkoako BPGren %1,3a eta sarrera propio ez finantzarioen %32a; 1998ko ekitaldian, berriz, 15.927 milioi pezetako superabita lortu zen, BPGren %0,9a eta sarrera propio ez finantzarioen %22a.

ción de los recursos disponibles, es, en realidad, un caso insólito en la historia reciente de la DFG.

El mayor incremento del índice de actualización del Cupo y del índice de aportación ...

Esta evolución paralela de los Tributos Concertados del Territorio en relación con la variación del importe de los Compromisos Institucionales es el resultado de la evolución divergente de dos grupos de factores. En el primer grupo se encuadran dos hechos que impulsan a los Compromisos Institucionales por encima del crecimiento de los Tributos del Territorio. Así el índice de actualización del Cupo ofrece una evolución ligeramente superior (9,8%) a la de los Tributos de Gipuzkoa por lo que el gasto conjunto en Cupo al Estado, Policía Autónoma y los servicios transferidos de la Seguridad Social crecen más que los tributos guipuzcoanos. Por otro lado el aumento del índice de aportación del 32,35% al 32,60% hacen que el gasto correspondiente a Gipuzkoa crezca relativamente más que el correspondiente a las demás Diputaciones Forales de la CAPV

...se compensan con el menor crecimiento de los Tributos de la CAPV y el diferimiento del pago del Cupo.

Sin embargo, otro grupo de dos factores frenan el crecimiento de los Compromisos Institucionales en relación a los Tributos de Gipuzkoa. Por un lado los TC de Gipuzkoa crecen seis décimas porcentuales más que los de la CAPV (8,5%) con lo que los recursos disponibles del Territorio son relativamente superiores a los de los otros territorios de la CAPV. Por último el importante desplazamiento del cupo definitivo de 1999 que se pagará en 2000, hacen que en aquel año se disponga de mayores recursos. De la conjunción de los dos grupos de factores resulta un crecimiento de los Compromisos Institucionales similar a la de los Tributos Concertados y por ende de los Tributos imputados a la DFG que se destinan a la financiación de los gastos propios del Ente Foral.

Superávit de 15 mil millones de ptas.

La liquidación del presupuesto de 1999 de la Diputación Foral de Gipuzkoa arrojó un superávit de 15.219 millones de pesetas, que supone el 0,8% del P.I.B. del Territorio. Esta cifra se sitúa en línea con la del año anterior cuyo superávit marcó un registro histórico al alcanzar casi los 16 mil millones de pesetas.

Consolidación de un vigoroso cambio de tendencia iniciado en 1996...

En la década de los 90 se han sucedido dos periodos claramente diferenciados: el primero, de constantes déficits, se extiende hasta el ejercicio 1995 y el segundo, de notables superávits, se inicia en 1996. Además, en cada uno de los subperiodos estudiados se han producido máximos extraordinarios: así en el ejercicio 1993 el déficit alcanzó la cifra de 17.027 millones de pesetas, que supuso el 1,3% de PIB del Territorio y nada menos que el 32% de lo ingresos propios no financieros; por otro lado, en el ejercicio de 1998 se alcanzó un superávit de 15.927 millones de pesetas que supuso un 0,9% del PIB y el 22% de los ingresos propios no financieros

... gastu propioa izugarri murriztearen ondorioz.

Joera aldaketa bortitz horren zergatia ezin da bilatu han-hemenkako faktoreetan edo, erakundearteko konpromisoari lotuta egonik, Aldundiaren Administrazio Finantzarioaren kontrolatik ihes egiten duten aldagaietan. Inflexio horren zio nagusia gastu propioa murrizteko politika da, 1995ean hasitako politika alegia. Izan ere, 1991tik 1994ra bitartean gastu propioak Gipuzkoako BPGren %5 baino gehiago hartu du (%5,6 1993an); 1996tik aurrera, ordea, %4tik behera egon da, eta 1998. eta 1999. urteetan %3,1ekoa izan da. Hamarkadako muturreko urteak hartuta, horrek esan nahi du 1998ko gastu propioa 1993ko gastuaren %55ekoa izan dela BPGren terminoetan, hau da, ia erdira murriztu da gastu propioa.

Zorraren murrizketa eta oreka finantzarioa...

Finantza alorrean, azken lau ekitaldietako superabitek aukera eman dute epe labur eta luzera jasotako jespapen eta maileguak murriztu egin daitezten: 1995ean 90.500 milioi pezetakoak izatetik 56.412 milioikoak izatera pasa dira 1999an. Gainera, kontuan hartzen badira Foru Aldundiaren bestelako pasibo finantzarioak eta gordailu, partaidetza eta emandako mailegu modura dituen aktibo finantzarioak, egoera finantzario garbiaren kontzeptua sortzen da, hau da, aktibo finantzarioen eta pasibo finantzarioen arteko aldea neurtzen duen saldoa. Zentzu horretan esan behar da egoera finantzario garbia orekatik hurbil dagoela, bere saldoaren emaitzan ikus daitekeenez: 66.082 milioi negatibo 1995. urtearen amaieran eta 15.013 milioi negatibo 1999an.

... oinarri sendo dira etorkizuneko beharrei aurre egiteko.

Egoera finantzario garbiaren hobetze nabarmen hori oinarri sendoa da GFAREN gastu propioa BPGa eta sarrera propio ez finantzarioak baino gehiago handitu dadin etorkizun hurbilean, beharren arabera, baina horrek azken ekitaldietan abian jarri den saneatze finantzarioan eragin gabe.

... producto de una drástica reducción del gasto propio.

Este brusco cambio de tendencia no obedece a factores erráticos ni a variables asociadas a los compromisos institucionales que escapan al control de la Administración Financiera del órgano foral. La principal causa de esta inflexión reside en la política de reducción de gasto propio iniciado en 1995. Así, mientras en los años 1991 a 1994 los gastos propios representaban más del 5% del PIB del Territorio, siendo del 5,6% en 1993, a partir de 1996 se sitúa por debajo del 4%, siendo del 3,1% en los años 1998 y 1999. Esto significa, tomando los ejercicios más extremos de la década que, en términos de PIB, el gasto propio de 1998 era el 55% del gasto de 1993, es decir, el gasto propio se ha reducido prácticamente a la mitad.

La reducción de la Deuda y el equilibrio financiero ...

En el plano financiero, los superávits de los cuatro últimos ejercicios han permitido reducir los Empréstitos y Préstamos recibidos a corto y largo plazo, desde los 90.500 millones de 1995 hasta los 56.412 millones de 1999. Si además se tienen en cuenta otros pasivos financieros y los activos financieros que posee la Diputación Foral en forma de Depósitos, préstamos concedidos y participaciones, nos encontramos ante el concepto de posición financiera neta, que mide el saldo financiero como diferencia de activos financieros y pasivos financieros. Pues bien, la posición financiera neta se encuentra cerca del equilibrio al pasar de un saldo de 66.082 millones negativos de finales de 1995 a los 15.013 millones negativos de 1999.

... constituyen una base sólida para afrontar necesidades futuras.

Esta evidente mejoría de la posición financiera neta constituye una base sólida para que en un futuro próximo el gasto propio de la D.F.G. pueda expandirse, en función de las necesidades, por encima del crecimiento del P.I.B. e incluso de los ingresos propios no financieros, sin que ello afecte al proceso de saneamiento financiero consolidado en los últimos ejercicios.

1. PERTSONA FISIKOEN ERRENTAREN GAINEN ZERGA. 1998KO EKITALDIA.

1.0 SARRERA

Jarraian aurkeztuko diren datuak 1998ko Pertsona Fisikoen Errentaren gaineko Zergaren aitortzei dagozkie. Ekitaldi hori abenduaren 27ko 13/1991 Foru Araua aplikatu zaion azkena da. Oro har, zerga likidatzeko eskemak ez du aldaketa handirik ageri aurreko urtekoaren aldean. Berrikuntza bakarra errentan emandako ondasun higiezinetatik lortutako etekinen atxikipenak dira.

Aurkeztutako aitortze kopuruak aurreko urteetako goranzko joerari eutsi dio (1997an baino %2,6 gehiago). Aldiz, tributatzeko modalitateari dagokionez, bide arrunta aukeratu duten zergadunek gora egin dute berriz ere aitortze mekanizatuen kontura; ekitaldi honetan ia erdibanaturik ageri dira bi aukerak. Aitortze arrunten pisu erlatiboa igo egin da bide telematikoa ikaragarri zabaldu delako ezarria izan zenetik. Aurkeztutako aitortzen tributazio motaren arabera aztertzen baditugu, esan behar da famili unitatetik kanpo dauden zergadunen kopuruak gorantz jarraitu duela (113.372 aitortze aurkeztu dira guztira, hau da, kopuru osoaren %36,9). Aldiz, famili unitate batean sartuta dauden zergadunak nahiko egonkor mantendu dira oro har: batera aitortu dutenak 102.419 izan dira (%33,3) eta banaka aitortu dutenak, berriz, 91.682 (%29,8).

Aitortutako errentaren egiturak ere ez du aldaketa handirik ageri 1997. urtearen aldean. Besteren konturako lanaren etekinak aitortutako oinarri likidagarriaren %80 baino gehiago dira berriro; horien atzetik, baina oso alde handiz, jarduera enpresarial eta profesionaletatik datozen errentak ageri diren (oinarriaren % 10,4).

Kapital higikorra apenas iristen da %4,5era, eta bere pisu erlatiboa beherantza doa aurreko ekitaldietan bezalaxe. Hona hemen horren arrazoiak: batetik, azken urteotan aurrezpenaren fiskalitatean sartu diren arau

1. IMPUESTO SOBRE LA RENTA DE LAS PERSONAS FÍSICAS. EJERCICIO 1998.

1.0. INTRODUCCIÓN

Los datos que se presentan a continuación, corresponden a las declaraciones del Impuesto sobre la Renta de las Personas Físicas del ejercicio 1998, último bajo la vigencia de la Norma Foral 13/1991, de 27 de diciembre. En términos generales, el esquema de liquidación del impuesto no presenta cambios significativos respecto al año anterior, salvo la inclusión para este ejercicio de las retenciones sobre los rendimientos obtenidos de inmuebles arrendados.

El número de declaraciones presentadas continúa con la tendencia alcista de años anteriores (2,6% más que en 1997), mientras que en lo referente a la modalidad de tributación, los contribuyentes que optan por la vía ordinaria continúan aumentando su porcentaje de participación a costa de las declaraciones mecanizadas; para el presente ejercicio prácticamente el reparto se hace mitad a mitad entre las dos opciones. El peso relativo de las declaraciones ordinarias ha aumentado por el espectacular avance que desde su implantación ha tenido la vía telemática. Analizando las declaraciones presentadas por tipo de tributación, los contribuyentes no incluidos en una unidad familiar siguen aumentando significativamente de número (113.372 declaraciones que suponen el 36,9% del total), mientras que el número de los que forman parte de una unidad familiar presenta una cierta estabilidad, con pequeñas oscilaciones entre los que optan por la tributación conjunta (102.419 y el 33,3%) y los que lo hacen por la individual (91.682 y el 29,8%).

Tampoco la estructura de la renta declarada muestra grandes variaciones respecto a 1997. Los rendimientos procedentes del trabajo por cuenta ajena siguen representando más del 80% de la base liquidable declarada; le siguen a mucha distancia las rentas procedentes de actividades empresariales y profesionales (10,4% de la base).

El capital mobiliario apenas supone el 4,5% y su peso relativo sigue disminuyendo al igual que en ejercicios anteriores, motivado de una parte por los distintos cambios normativos de los últimos años en la fiscalidad

aldaketek hobetu egin dute ondare aldaketatzat hartzen diren errenten tratamendua, kapital higikorren etekintzat hartu izan diren betiko aurrezpen moduen aldean; eta bestetik, kontu bankarioetako interes tasak etengabe jaitsi dira gainerako aktibo finantzarioek errentagarritasun ona izan duten bitartean. Horrek guztiak berekin ekarri du aurrezpena beste toki batzuetara eramatea: kontu bankarioetatik atera da (kapital higikorren etekintzat hartzen da hor) eta inbertsio fondotara eraman da batik bat (etekina ondare gehikuntzat hartzen da hemen). Horren ondorioz, azken errenta iturri horren pisu erlatiboa %2,9raino igo da (%2,0koa izan zen 1997an).

Gainerako etekinak apenas dira esanguratsuak. Zerbait aipatzekotan, esan daiteke kapital higiezinaren %0,2tik %0,5era pasa dela eta pentsio planei eta borondatezko gizarte aurreikuspeneko entitateei kopuruak ordaintzeagatik egindako murrizpenen ekarpen negatiboak gora egin duela -%2,5etik -%3,1era pasatuz.

Ekitaldiko oinarri likidagarri osoa 812.042 milioi pezetakoa izan da, 1997an baino %7,4 gehiago, eta kuota osoa, berriz, 160.510 milioikoa (%9,0 gehiago). Kuota osoaren igoera oinarri likidagarriarena baino handiago izatea zergaren progresibitateagatik gertatu da.

Kuotako kenkarien barruan, kopururik handienak egoera familiar eta pertsonaleei dagozkie. 10.563 milioi pta.ko kenkariak egin dira guztira, kopuru osoaren %32,6. Kenkari hau da, halaber, aurreko urtearen aldean gehien hazi dena (%20,8 hain zuzen); ondorengo ahaldunen kenkarian aplikatu diren zenbatekoak handiagoak izatea dugu horren arrazoi nagusia. Kuantitatiboki, bigarren kenkaririk garrantzitsuena lan pertsonalaren etekinetan ageri da: 8.694 milioi pezetarekin, kopuru osoaren %26,8 hartzen du; 1997. urtearekin konparatuz gero, kenkari hau %5,9 jaitsi da, baina kenkari buruzko atalean zehatzago azaltzen dugunez, kenkariaren zenbateko "aitortuari" begiratu beharrean zenbateko "efektiboari" begiratzen badiogu, ezin da jaitsieraz hitzegin.

Bestalde, ohiko etxebizitzan inbertitzeagatik egindako kenkaria 5.962 milioi pezetakoa izan da, 1997an baino %17,8 gehiago; gaurregun eratzen diren hipoteka mailegu gehienek kuota finkoa eta interes aldakorra dute, eta azken ekitaldietan interes tasak jaistearan

del ahorro, mejorando el tratamiento de las rentas consideradas variaciones patrimoniales frente a las formas tradicionales de ahorro considerados rendimientos de capital mobiliario, y de otro lado por el continuo descenso de los tipos de interés de las cuentas bancarias frente al buen comportamiento de la rentabilidad del resto de activos financieros. Esto ha provocado un importante trasvase del ahorro, desde cuentas bancarias (consideradas rendimiento de capital mobiliario) a sobre todo fondos de inversión (cuyo rendimiento se considera incremento patrimonial), por lo que el peso relativo de este último tipo de fuente se ha elevado del 2,0% de 1997 hasta el 2,9% actual.

El resto de rendimientos resultan prácticamente residuales, si bien cabe comentar el aumento del 0,2% al 0,5% del capital inmobiliario y el aumento de la aportación negativa de las reducciones por cantidades abonadas a Planes de Pensiones y Entidades de Previsión Social Voluntaria del -2,5% al -3,1%.

La base liquidable total del ejercicio ha ascendido a 812.042 millones de ptas., un 7,4% más que en 1997, y la cuota integra a 160.510 millones de ptas., un 9,0% más. Que el incremento registrado por la cuota íntegra sea superior al de la base se debe a la propia progresividad del impuesto.

Dentro de las deducciones de la cuota, la que mayores importes presenta es la de circunstancias familiares y personales, 10.563 millones de ptas. (el 32,6% del total de deducciones), y es a su vez la deducción que más se incrementa respecto al año anterior (un 20,8%); ello es debido sobre todo al aumento que se ha producido en los importes aplicables en la deducción por descendientes. Cuantitativamente, la segunda deducción en importancia es la de rendimientos de trabajo personal, que con 8.694 millones representa el 26,8% del total; en comparación con 1997 ha descendido un 5,9%, pero como más detalladamente se explica en el punto dedicado a las propias deducciones, esta caída no es tal si atendemos al importe "efectivo" de la deducción en vez de al importe "declarado" de la misma.

Por su parte, la deducción por inversión en vivienda habitual ha ascendido a 5.962 millones de ptas., un 17,8% más que en 1997; la mayor parte de los préstamos hipotecarios que se constituyen hoy en día pertenecen al tipo de cuota fija e interés variable, y la bajada de los

ondorioz interesak ordaintzera zuzenduriko kuotaren zatia gutxitu egin da kapitala amortizatzen bideratutakoa gehitu den bitartean, hau da, etxebizitza inbertsioaren kenkarirako oinarritzat hartzen den zatia handitu egin da.

Sozietateen dibidenduen kenkaria %16,1 igo da (4.897 milioi pta. tik 5.688 milioi pta.ra). Kontu bankarioetako interes tasak jaisteak eta sozietateetan parte hartzeko akzioen errentagarritasuna igotzeak (ekonomiaren martxa onari esker) aldatu egin dute aurrezpen moduaren barruko banaketa, gehiago jo baita akzioetan inbertitzera kontu bankarioetan aurreztera baino.

Egindako atxikipen eta konturako ordainketei dagokienez, oinarri likidagarriaren egituraren pareko egoera dugu, hau da, kopuru osoaren %80 baino gehiago lan atxikipenei dagokie, %10,3a jarduera enpresarial eta profesionaletatik dator, eta %5,9a kapital higikorren atxikipenak dira. Gainerakoek oso garrantzi eskasa dute, nahiz eta berritasun gisa aipatzekoa izan ekitaldi honetan kapital higiezinaren etekinei egin zaizkiela atxikipenak, 1.759 milioi pta. koak guztira (kopuru osoaren %1,2). 1997. urtearekin konparatuz gero, honako bariazio hauek ageri dira nagusiki: batetik, lanaren atxikipenak %5,0 igo izana dugu; iguera hori ez da, hasiera batean behintzat, oso handia, baina ez da ahaztu behar atxikipenen taulak 2 puntu portzentualeko jaitsiera orokorra izan zuela zergaldiaren erdialdean; bestetik nabarmendu behar da kapital higikorren atxikipenak %12,6 jaitsi direla aurrezpenaren barruko egitura bera aldatzearen ondorioz: hainbat arrazoi direla eta, horrek eragin egin du aurrezpena atxikipenik gabeko beste aktibo batzuetara bidera dadin (inbertsio fondoetara batik bat).

Zergaren likidazioak 12.746 milioi pezetako kuota diferenzial negatiboa eman du. 1998an 220.560 aitorpen aurkeztu dira itzultzeko emaitzaz, eta haien zenbateko osoa 26.989 milioi pezetakoa izan da; beraz, aitorpen bakoitzeko itzulketaren batez besteko zenbatekoa 122.368 pezetakoa izan da. Bestalde, 85.621 aitorpen positibo aurkeztu dira, Foru Ogasunean 14.244 milioi pezeta ingresatu dituztenak; kasu horretan, ordaindu beharreko aitorpen bakoitzeko batez besteko zenbate-

tipos de interés de los últimos ejercicios ha provocado que disminuya la parte de la cuota destinada al pago de dichos intereses y por tanto aumente la parte destinada a amortización de capital, es decir, que aumente la parte que se considera base de la deducción por inversión en vivienda.

La deducción por dividendos de sociedades ha aumentado un 16,1%, de 4.897 a 5.688 millones de ptas.; la caída de los tipos de interés de las cuentas bancarias y el aumento de la rentabilidad de las acciones participativas de sociedades debido a la buena marcha de la economía, ha provocado una redistribución interna en la forma del ahorro, incrementándose la inversión en forma de acciones a costa de las cuentas bancarias remuneradas.

En cuanto a las retenciones y pagos a cuenta realizados, al igual que ocurre con la estructura de la base liquidable, más del 80% del total corresponden a retenciones de trabajo, el 10,3% a las derivadas de actividades empresariales y profesionales, y el 5,9% a retenciones de capital mobiliario; el resto resultan prácticamente residuales, si bien cabe mencionar que como novedad para este ejercicio se realizan retenciones sobre rendimientos del capital inmobiliario y que su importe ha ascendido a 1.759 millones de ptas., el 1,2% del total. Respecto a 1997, las variaciones más significativas, resultan por un lado el aumento del 5,0% de las retenciones de trabajo, que en un principio puede no resultar elevado, pero en el que hay que tener en cuenta la bajada general de 2 puntos porcentuales de la tabla de retenciones que se produjo a mediados del periodo impositivo; y por otro lado el descenso del 12,6% de las retenciones del capital mobiliario, motivado por el cambio, anteriormente mencionado, de la propia estructura interna del ahorro, y que por diversas razones ha hecho que el ahorro se haya canalizado a instrumentos que no son objeto de retención (sobre todo fondos de inversión).

El resultado final de la liquidación del impuesto arroja una cuota diferencial negativa de 12.746 millones de ptas. En 1998 ha habido un total de 220.560 declaraciones presentadas con derecho a devolución, siendo el importe total de la misma de 26.989 millones de pesetas, por lo que el importe medio de devolución por cada declaración a devolver ha ascendido a 122.368 pesetas. Por su parte, el número de declaraciones positivas ha sido de 85.621, y han ingresado en Hacienda un total de

koa 166.357 pezetakoa izan da. Lan atxikipenen taula 2 puntu jaistearen ondorioz, aitorten positiboen kopurua nabarmen igo da 1997. urtearen aldean, eta ordainduta-ko zenbateko osoa ere 1.500 milioi baino gehiago gehitu da zenbait ekitalditan behera egin eta gero. Horrek, era berean, beherakadak ekarri ditu bai aitorten negatiboen kopuruan eta bai horien zenbateko osoan, eta aurreko urteetako joera apurtzea lortu du.

1.1. ZERGAREN AITORPENAK GUZTIRA

1.1.1. ZERGAREN NONDIK-NORAKOAK

1998ko Pertsona Fisikoen Errentaren gaineko Zergaren aitortpenean eragin duten arau mailako aldaketa nagusiak honako hauek izan dira:

- **1089/1997 Foru Agindua**, abenduaren 23koa, Pertsona Fisikoen Errentaren gaineko Zergaren Erregelamenduko 27. artikulua apartatua eta 28. artikulua xedatutakoa betetzeari buruzkoa. Errenta Zergan aplikagarriak diren zeinu, indize eta moduluak finkatzen ditu 1998. urterako.
- **7/1998 Foru Dekretua**, otsailaren 3koa, hainbat artikulua aldatzen dituena Errenta Zergaren eta Sozietateen gaineko Zergaren erregelamenduetan nahiz Identifikazio Fiskaleko Zenbakia, Mugaldeko Langileen Erregistroa eta zentsu aitortpenak arautzen dituzten foru dekretuetan. Jarduera profesionalei aplikagarri zaizkien atxikipen portzentaiak %15etik %20ra igotzen dira; atxikipena ezartzen zaie hiri ondasun higiezinak errentan emateagatik lortutako etekinei (%15); administrazio kontseiluetako kideen ordainsariei aplikatu beharreko atxikipen portzentaiak igotzen dira (%30etik %40ra). Era berean, lan etekinen konturako atxikipenen portzentai taulak aldatzen dira eta, gainera, taula orokorra sinplifikatzen da zazpi eta zortzi seme-alaben zutabeak kentzean.
- **1/1998 Foru Araua**, otsailaren 25koa, zerga neurriei buruzkoa. Euskal Autonomia Erkidegoaren Ekonomi Ituna aldatzen duen abuztuaren 4ko 38/1997 Legeak

14.244 millones de pesetas, dando lugar a un importe medio por declaración a ingresar de 166.357 pesetas. La bajada general de 2 puntos de la tabla de retenciones de trabajo, ha provocado un aumento considerable del número de declaraciones positivas respecto a 1997, así como una subida de más de 1.500 millones de la cuantía total ingresada, después de varios ejercicios con tendencia a la baja. Ese hecho ha provocado también que disminuya tanto el número de declaraciones negativas como el importe total de las mismas, rompiendo la tendencia de años anteriores.

1.1. TOTAL DECLARACIONES DEL IMPUESTO

1.1.1. COMPORTAMIENTO DEL IMPUESTO

Los principales cambios normativos que han afectado a la declaración del Impuesto sobre la Renta de las Personas Físicas (IRPF) del ejercicio 1998 han sido los siguientes:

- **Orden Foral 1089/1997**, de 23 de diciembre, por la que se da cumplimiento a lo dispuesto en los artículos 27, apartado uno y 28 del Reglamento del IRPF. Se fijan los signos, índices y módulos aplicables en el IRPF para el año 1998.
- **Decreto Foral 7/1998**, de 3 de febrero, por el que se modifican determinados artículos de los Reglamentos del IRPF, así como de los decretos forales reguladores del Número de Identificación Fiscal, del Registro de Trabajadores Fronterizos y de las declaraciones censales. Se procede a elevar los porcentajes de retención (del 15% al 20%) aplicables a las actividades profesionales; se someten a retención los rendimientos procedentes del arrendamiento de inmuebles urbanos (15%); se elevan también los porcentajes de retención aplicables a las retribuciones de los miembros de los Consejos de Administración (del 30% al 40%). Se modifican, asimismo, las tablas de porcentajes de retención a cuenta sobre rendimientos de trabajo, además de simplificar la tabla general al eliminar las columnas de siete y ocho hijos.
- **Norma Foral 1/1998**, de 25 de febrero, de Medidas Fiscales. La Ley 38/1997, de 4 de agosto, por la que se aprobó la modificación del Concierto Económico con la

eskumen arauemaile handiagoak eman zizkien lurralde historikoen ordezkariak duten erakundeei, batik bat Pertsona Fisikoen Errentaren gaineko Zergan. Horrela, foru arau honek honako aldaketak sartzen ditu, besteak beste, 1998rako:

- Igoerak finkatzen ditu kenkari gehienetan. Ondorengo ahaideen kenkaria honela geratzen da: 25.000 pta. lehenengoagatik (lehen 22.100), 35.000 pta. bigarrenagatik (lehen 22.1000) eta 50.000 pta. hirugarren eta hurrengo bakoitzagatik (lehen 26.700). 65 urtetik gorako zergadunaren kenkaria 16.000 pta.koa izatetik 20.000 pta.koa izatera pasatzen da. 6 urtetik beherako seme-alabak zaintzeagatik %20ko kenkaria egiten da (%15 lehen) eta bere gehienezko kenkaria 25.600 pta.tik 50.000 pezetara pasatzen da.
 - Menpeko lanaren etekinengatik gehienez egin daitekeen kenkaria PFEZri lotutako lan etekin garbiei batez besteko tasa aplikatuz aterako da.
 - Zergaren tarifa Kontsumorako Prezioen Indizea (KPIa) igotzea espero den portzentaian deflaktatzen da.
 - Pentsio planei eta borondatezko gizarte aurreikuspeneko planei ekarpenak egiteko muga lanaren eta jarduera enpresarial eta profesionalen etekin garbien baturaren %15etik %20ra igotzen da. Era berean, 1.000.000 pta.tik 1.100.000 pezetara gehitzen da gehienezko murrizpena.
 - "Kupoi garbiketa" izenez ezagutzen den praktika geldiarazteko, akzioa gutxienezko epe batez mantentzea exijitzen da dibidenduen ezarpen bikoitzagatiko kenkaria aplikatzeko.
- **64/1998 Foru Dekretua**, uztailaren 21ekoa, lan etekinen konturako atxikipenen portzentai taula aldatzeko. Zergen kudeaketa errazte aldera, atxikipen portzentaiak murrizten dira Zergaren mekanika likidatorioak atxikipenen ondorioz eragiten dituen itzulketak ahalik eta gehien gutxitzeko.
- Comunidad Autónoma del País Vasco, amplió las competencias normativas de las Instituciones representativas de los Territorios Históricos, en especial, en el Impuesto sobre la Renta de las Personas Físicas. Así, esta Norma Foral introduce entre otros los siguientes cambios para 1998:
- Eleva los importes en la mayoría de las deducciones existentes. La de descendientes pasa de ser 22.100 ptas. por el primero, otras 22.100 por el segundo y 26.700 por el tercero y siguientes, a ser de 25.000, 35.000 y 50.000 ptas. respectivamente. La deducción por contribuyente mayor de 65 años pasa de 16.000 a 20.000 ptas. El porcentaje de la deducción de los gastos de custodia de hijos menores de 6 años pasa del 15% al 20% y su deducción máxima de 25.600 a 50.000 ptas.
 - Se establece como cuantía máxima de deducción por rendimientos de trabajo dependiente, el importe que resulte de aplicar el tipo medio de gravamen a los rendimientos netos del trabajo sujetos efectivamente al IRPF.
 - Se deflacta la tarifa del impuesto, en el mismo porcentaje que el incremento del Índice de Precios al Consumo (IPC) esperado.
 - Se incrementa el límite de las aportaciones a planes de pensiones y a planes de previsión social voluntaria del 15% al 20% de la suma de los rendimientos netos del trabajo, empresariales y profesionales; también el límite máximo de reducción aumenta de 1.000.000 de ptas. a 1.100.000 ptas.
 - Con el fin de tratar de atajar la práctica denominada "lavado de cupón", se requiere un plazo mínimo de mantenimiento de la acción para la aplicación de la deducción por doble imposición de dividendos.
- **Decreto Foral 64/1998**, de 21 de julio, por el que se modifica la tabla de porcentajes de retención a cuenta sobre rendimientos del trabajo. Con el objetivo de simplificar la gestión tributaria, se reducen los porcentajes de retención minimizando en lo posible las devoluciones que por la mecánica liquidatoria del propio impuesto se producen como consecuencia de las retenciones.

1.1.2. AURKEZTUTAKO AITORPENAK

1998ko ekitaldian, 307.473 aitorten aurkeztu dira guztira zerga honengatik, hau da, aurreko ekitaldian baino 7.817 aitorten gehiago, eta portzentualki %2,6ko gehikuntza izan da.

1.1. taulan ikus daitekeenez, 1995eko ekitaldiaz geroztik aitorten kopuruak urtero egin du gora: %3,4 95/96 epealdian eta zertxobait gutxiago (%2,1) 1996 eta 1997 urten bitartean. 1998an %2,6 igo da.

1998an aurkeztutako aitorten guztietatik, %50,6a modalitate mekanizatuan egin dira eta gainerako %49,4a, berriz, modalitate arruntean. Aztertu diren lau urteetan zehar modalitate mekanizatua gutxituz joan da pixkanaka pixkanaka aitorten arrunten alde. 1998an aitorten mekanizatuak %3,8 jaitzi dira eta aitorten arruntek %10,2 egin dute gora. Aitorten arruntaren modalitatearen barruan diskete eta telematika bidezko modalitateak sartzen dira. Modalitate telematikoa 1996ko errentarako aurkeztu zen lehenengo aldiz, eta 1.2 taulan ikus daitekeenez, arrakasta handia izan du hasieratik beretik. Lehen urtean 55.046 aitorten telematiko aurkeztu ziren eta bigarreanean 74.539; ekitaldi

1.1.2. DECLARACIONES PRESENTADAS

El número de declaraciones presentadas correspondientes a la renta del ejercicio 1998 ha ascendido a 307.473, 7.817 declaraciones más que en el ejercicio anterior, lo que en términos porcentuales supone un incremento del 2,6%.

Desde el ejercicio de 1995, según muestra el cuadro 1.1., el número de declaraciones ha ido aumentando todos los años. El 3,4% en el periodo 95/96 y un incremento algo inferior (2,1%) entre 1996 y 1997, frente al 2,6% actual.

Del total de las declaraciones presentadas en 1998, el 50,6% se han realizado de forma mecanizada y el restante 49,4% en la modalidad de ordinaria. En los cuatro años del periodo analizado, el modelo mecanizado ha ido disminuyendo progresivamente en favor de las declaraciones ordinarias. En 1998 las declaraciones mecanizadas disminuyen un 3,8% y las ordinarias aumentan en un 10,2%. La modalidad de declaración ordinaria, incluye las modalidades de disquete y telemática, esta última presentada por primera vez para la renta del ejercicio 1996, y tal como se aprecia en el cuadro 1.2., siendo de gran acogida desde un principio. Si para ese primer año el número de declaraciones telemáticas ascendió a

CUADRO 1.1. TAULA

Aitorten kopuruaren bilakaera modalitate, emaitza eta famili egoeraren arabera

Evolución del número de declaraciones según modalidad, resultado y circunstancias familiares

AITORPENAK	DECLARACIONES	BALORE ABSOLUT. VALORES ABSOL.				% EGITURA ESTRUCTURA EN %				% ALDAK. T. T. VAR. %		
		1995	1996	1997	1998	1995	1996	1997	1998	96/95	97/96	98/97
Aitorten kopurua	Nº Declaraciones	283.817	293.543	299.656	307.473					3,4	2,1	2,6
Modalitatea	Modalidad											
Mekanizatua	Mecanizada	177.779	168.038	161.923	155.735	62,6	57,2	54,0	50,6	-5,5	-3,6	-3,8
Arrunta	Ordinaria	106.038	125.505	137.733	151.738	37,4	42,8	46,0	49,4	18,4	9,7	10,2
Kuota Diferentzial. Emaitza	Resultado Cuota Diferencial											
Positiboak	Positivas	75.281	75.146	75.459	85.621	26,5	25,6	25,2	27,8	-0,2	0,4	13,5
Negatiboak	Negativas	5.421	1.567	1.440	1.292	1,9	0,5	0,5	0,4	-71,1	-8,1	-10,3
Itzultzeak	A devolver	203.115	216.830	222.757	220.560	71,6	73,9	74,3	71,7	6,8	2,7	-1,0
Aitorten mota	Tipo declaración											
Famili unitatetik kanpo	No incluido en unidad familiar	95.673	100.373	107.970	113.372	33,7	34,2	36,0	36,9	4,9	7,6	5,0
Famili unitatearen barruan	Incluido en unidad familiar	188.144	193.170	191.686	194.101	66,3	65,8	64,0	63,1	2,7	-0,8	1,3
Bateratua	Conjunta	103.056	102.634	102.026	102.419	36,3	35,0	34,0	33,3	-0,4	-0,6	0,4
Banakoa	Individual	85.088	90.536	89.660	91.682	30,0	30,8	29,9	29,8	6,4	-1,0	2,3

honetan, ordea, 92.815 aitorten telematiko aurkeztu dira guztira, 1997an baino %24,5 gehiago. Aurkeztutako aitorten kopuru osoa hartuta, %30,2 dira.

Emaitei dagokienez, itzultzeko aitortenak %71,7 dira guztira, aitorten positiboen edo Foru Ogasunean ordaintzeko aitorten %27,8aren aldean. Aurreko ekitaldiarekin alderatuta, itzultzeko aitorten kopuruak beherakada txiki bat izan du (%1,0 gutxiago) hainbat urtetan etengabe igo eta gero: emaitza positiboa izan duten aitortenak, ordea, nabarmen gehitu dira, 75.459 izatetik 85.621 izatera pasa direlako (%13,5 gehiago). Emaitza negatiboko aitortenak beheranzko joerarekin jarraitu dute: 1997. urtean 1.440 izatetik 1.292 izatera pasa dira 1998an.

55.046, durante su segundo año se elevó hasta 74.539 y en este ejercicio el número de declaraciones telemáticas ha llegado hasta las 92.815, un 24,5% más que en 1997. Respecto al total de declaraciones representan el 30,2%.

Por resultados, las declaraciones a devolver alcanzan un 71,7% frente al 27,8% de declaraciones positivas o a ingresar en la Hacienda Foral. Respecto al ejercicio anterior se ha producido un pequeño descenso (1,0%) en el número de declaraciones a devolver, después de varios ejercicios de aumento continuo, mientras que las declaraciones con resultado positivo aumentan considerablemente al pasar de 75.459 a 85.621, un 13,5% más. Las declaraciones con resultado negativo siguen su tendencia de descenso, pasando de 1.440 en 1997 a 1.292 en este ejercicio.

CUADRO 1.2. TAULA
Aitorten kopuruaren bilakaera modalitatearen arabera
Evolución del número de declaraciones según modalidad

AITORPENAK	DECLARACIONES	BALORE ABSOLUT. VALORES ABSOL.			% EGITURA ESTRUCTURA EN %			% ALDAK. T. T. VAR. %	
		1996	1997	1998	1996	1997	1998	97/96	98/97
Aitorten kopurua	Nº Declaraciones	293.543	299.656	307.473				2,1	2,6
Mekanizatua	Mecanizada	168.038	161.923	155.735	57,2	54,0	50,6	-3,6	-3,8
Arrunta guztira	Ordinarias total	125.505	137.733	151.738	42,8	46,0	49,4	9,7	10,2
Gainerako arruntak	Resto ordinarias	64.921	54.731	48.563	22,1	18,3	15,8	-15,7	-11,3
Disketea	Disquete	5.538	8.463	10.360	1,9	2,8	3,4	52,8	22,4
Telematikoak	Telemáticas	55.046	74.539	92.815	18,8	24,9	30,2	35,4	24,5

Aitorten motari dagokionez, %36,9a famili unitatean sartu gabeko subjektu pasiboak dira, aitortzaile guztien %33,3k baterako aitortzen aurkeztu dute eta zergadunen %29,8k, famili unitate batekoa izan arren, banakako aitortzen aurkeztu dute. Epealdian zehar igotzen xume bat nabaritzen da famili unitatetik kanpoko subjektu pasiboen alde, 1995ean %33,7 izatetik %36,9 izatera pasa baitira 1998an; gainera, urtearteko bariazio tasak positiboak izan dira ekitaldi guztietan. Famili unitate batean sarturik dauden aitortzaileei dagokienez, gehienek baterako aitortzen egin dute, baina urtetik urtera kopurua pixka bat jaisten dela ikusten da: 1995ean %36,3 ziren eta 1998an %33,3. Banakako aitortzen aitortzaile kopuru osoaren %30 inguru dira aztertutako ekitaldi guztietan.

En cuanto al tipo de declaración presentada, el 36,9% corresponde a sujetos pasivos que no están incluidos en una unidad familiar, un 33,3% del total de declarantes presenta declaración conjunta y un 29,8% de contribuyentes, perteneciendo a una unidad familiar, declaran de forma individual. A lo largo del periodo se aprecia un ligero aumento a favor de los sujetos pasivos no incluidos en unidad familiar que del 33,7% de 1995 pasa al 36,9% actual, siendo las tasas de variación interanuales positivas en todos los años. De los declarantes incluidos en una unidad familiar, la mayor proporción tributan en la modalidad de declaración conjunta, pero se ve que año a año disminuyen ligeramente, pasando del 36,3% de 1995 al 33,3% de 1998. Las declaraciones individuales se mantienen en todos los ejercicios analizados en torno al 30% del total de declarantes.

GRÁFICO 1.1. GRAFIKOA
 Aitorpenen bilakaera modalitateen eta tributazio motaren arabera
 Evolución de las declaraciones por modalidades y tipos de tributación



GRÁFICO 1.2. GRAFIKOA
 Aitorpen kopuruaren bilakera ereduaren arabera
 Evolución del número de declaraciones por modelos



Urtearteko bariazio horiek argi ageri dira 1.1. eta 1.2. grafikotan. Bertan aitortpenen bilakaera ikus daiteke modalitate eta tributazio motaren arabera, famili egoera kontuan hartuz. 1994ko hazkunde txikia alde batera utzita, aitortpen mekanizatuak gutxitu egin dira; aitortpen arruntek, berriz, hazkunde mailakatua izan dute epealdian zehar, batez ere azken ekitaldian. Gauza bera gertatu da tributazio motarekin famili unitatearen barruan: baterako tributazioa pixka bat jaitsi da eta banakako tributazioak gora egin du apurka apurka 1997an izan ezik. Famili unitatean sartu gabeko subjektu pasiboek aurkeztutako aitortpenak etengabe gehitu dira epealdi honetako urte guztietan.

1.1.3. AITORTUTAKO ERRENTAREN EGITURA

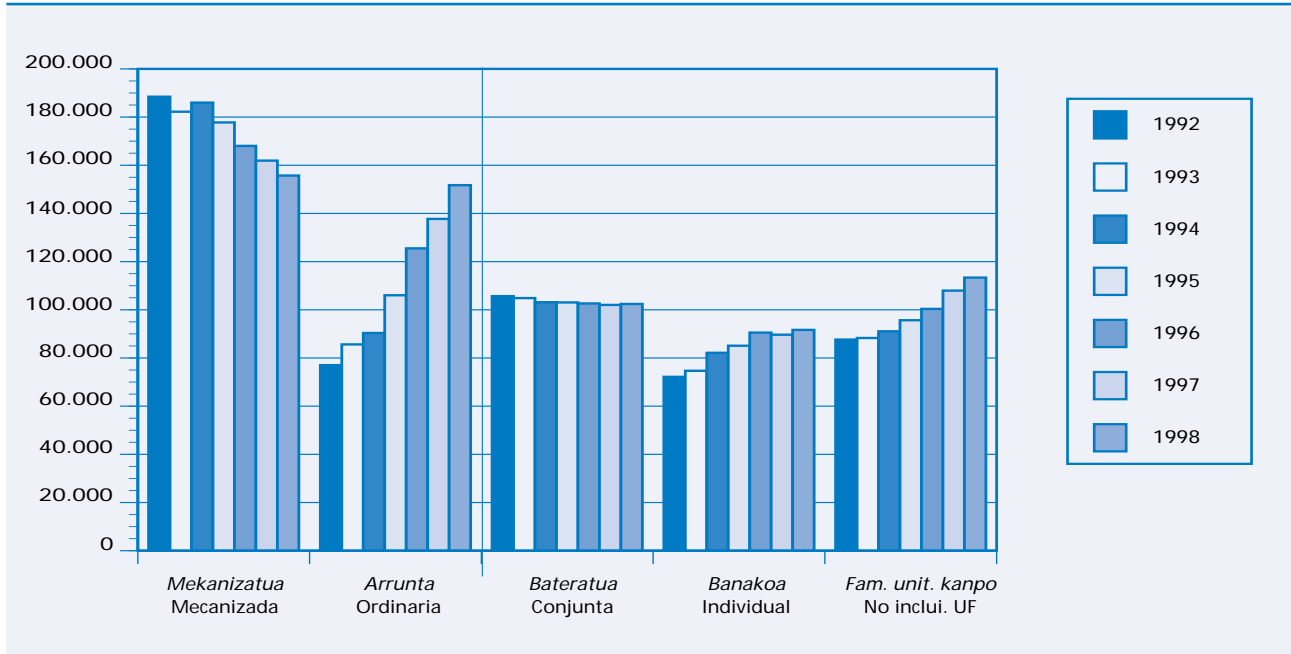
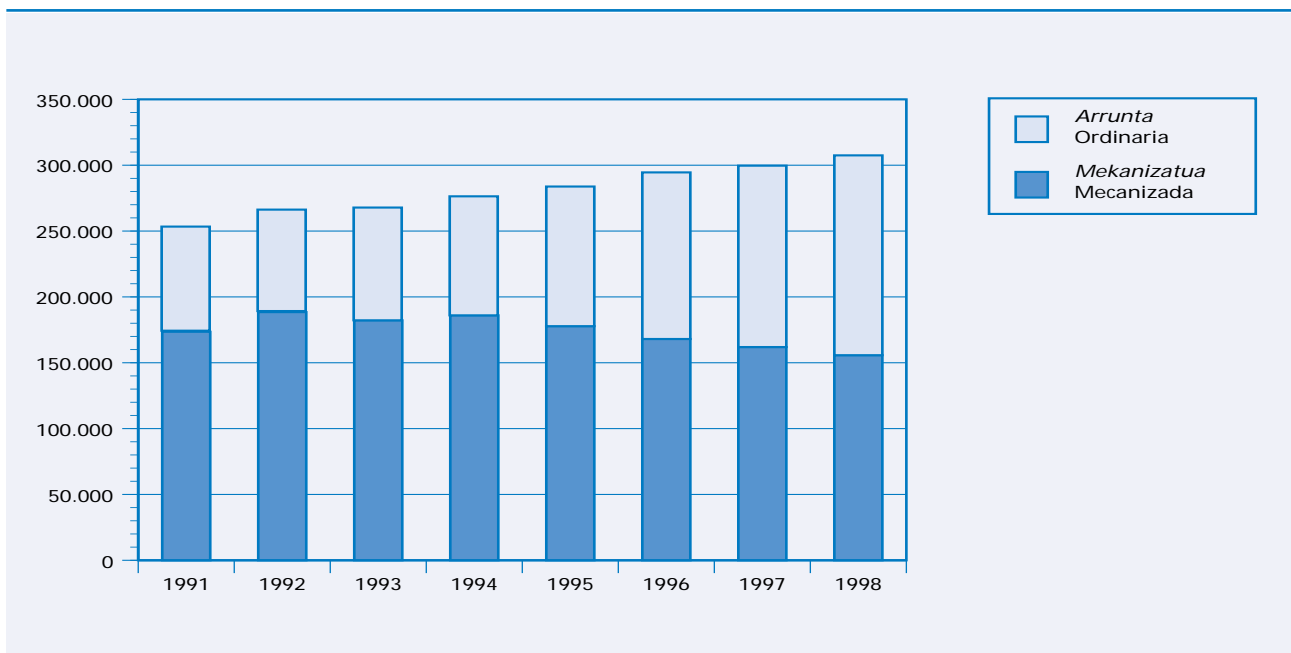
1998ko ekitaldiko oinarri likidagarria 812.042 milioi pezetakoa izan da, hau da, 55.816 milioi pezeta gehiago aurreko ekitaldiaren aldean. Portzentualki, horrek %7,4ko urtearteko bariazioa ekarri du berekin.

1998an, gainerako ekitaldian bezala, errenta iturri nagusia besteren konturako lana izan da: 683.395 milioi pezeta eman ditu honek, hau da, oinarri likidagarriaren %84,2. Bestetik, %10,4a jarduera enpresarial eta profesionalen errentei dagokie: guztira 84.394 milioi pezeta. Hirugarren osagai garrantzitsua kapital higiko-

Estas variaciones interanuales se ven claramente en el gráfico 1.1. y 1.2., que muestran la evolución de las declaraciones por modelos y por tipo de tributación según las circunstancias familiares. Las declaraciones mecanizadas, salvo el ligero aumento del año 1994, muestran una disminución frente al aumento escalonado de las declaraciones ordinarias a lo largo del periodo, acentuado en los últimos ejercicios. Lo mismo ocurre con el tipo de tributación dentro de la unidad familiar, hay un ligero descenso de la tributación conjunta y un progresivo aumento de la tributación individual, excepto para 1997. Las declaraciones presentadas por sujetos pasivos no incluidos en la unidad familiar registran un aumento continuo durante el periodo analizado.

1.1.3. ESTRUCTURA DE LA RENTA DECLARADA

La base liquidable del ejercicio 1998 ha sido de 812.042 millones de pesetas, 55.816 millones de pesetas superior a la del ejercicio anterior, lo que en términos porcentuales supone una variación interanual del 7,4%.

En 1998, al igual que en el resto de los ejercicios, la fuente de renta de mayor cuantía es el trabajo por cuenta ajena que con 683.395 millones de pesetas representa el 84,2% del total de la base liquidable. El 10,4% corresponde a las rentas de actividades empresariales y profesionales que ascienden a 84.394 millones de pesetas. El

CUADRO 1.3. TAULA
Errenta iturrien bilakaera
Evolución de las fuentes de renta

ERRENTA ITURRIAK	FUENTES DE RENTA	BALORE ABSOLUTUAK VALORES ABSOLUTOS				% EGITURA ESTRUCTURA en %				% ALDAKETA TASA % TASA DE VAR.		
		1995	1996	1997	1998	1995	1996	1997	1998	96/95	97/96	98/97
Lana	Trabajo	559.707	600.570	634.154	683.395	82,6	83,8	83,9	84,2	7,3	5,6	7,8
Kapital higikorra	Capital mobiliario	42.764	46.950	41.196	36.526	6,3	6,6	5,4	4,5	9,8	-12,3	-11,3
Kapital higiezina	Capital inmobiliario	352	-1.270	1.437	4.096	0,1	-0,2	0,2	0,5	-460,7	213,2	185,0
Enpresa jarduerak	Actividades empresar.	74.235	74.673	78.655	84.394	11,0	10,4	10,4	10,4	0,6	5,3	7,3
Gardentasun fiskala	Transparencia fiscal	1.114	1.262	1.710	2.090	0,2	0,2	0,2	0,3	13,3	35,5	22,2
Ondare gehikuntza	Incremento patrimon.	10.039	8.423	14.903	23.672	1,5	1,2	2,0	2,9	-16,1	76,9	58,8
Gainerako etekin irregul.	Resto redto irregular	2.438	3.108	3.724	3.559	0,4	0,4	0,5	0,4	27,5	19,8	-4,4
OINARRI EZARGARRIA	BASE IMPONIBLE	690.649	733.717	775.779	837.732	101,9	102,4	102,6	103,2	6,2	5,7	8,0
Oin.Ezar.erreg.murrizketa	Reducción B.I.regular	-12.281	-16.378	-19.113	-25.233	-1,8	-2,3	-2,5	-3,1	33,4	16,7	32,0
92ren aurr.ekit.etekin neg.	Rtos.neg.ejerc.ant.92	-751	-558	-439	-457	-0,1	-0,1	-0,1	-0,1	-25,7	-21,3	4,2
OINARRI LIKIDAGARRIA	BASE LIQUIDABLE	677.616	716.781	756.226	812.042	100,0	100,0	100,0	100,0	5,8	5,5	7,4

Zenbatekoa milioi pezetakotan / Importe en millones de pesetas

GRÁFICO 1.3. GRAFIKOA
Egitura errenta iturrien arabera
Estructura por fuentes de renta

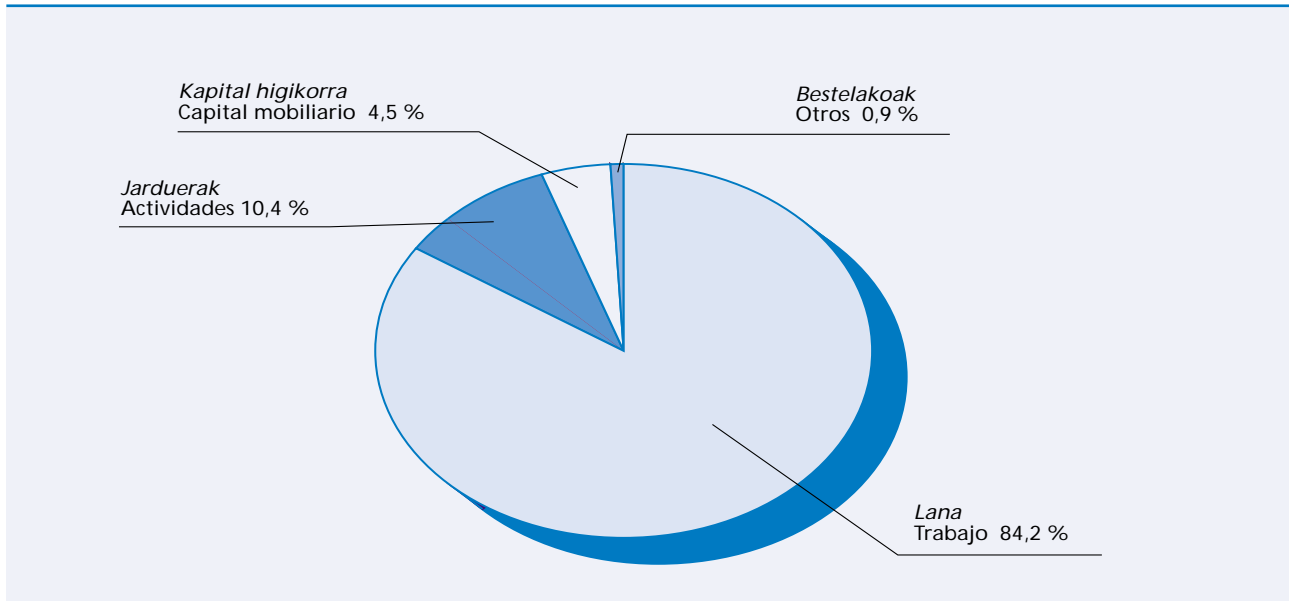

rra da: 36.526 milioi pezetakoa izan da guztira, hau da, oinarri likidagarri osoaren %4,5a.

1998ko errenta iturrien egiturak, 1.3. taulan ageri denak, ez du aldaketa esanguratsurik erakusten aurreko ekitaldiaren aldean. Batetik, kapital higikorrek oinarri likidagarrian duen partaidetzaren portzentaiak behera jarraitu du egiten, 1997an %5,4koa izatetik %4,5ekoa izaera pasa baita 1998an (1995etik ia 2 puntu portzentual jaitsi da), eta bestetik, ondare gehikuntzak goraka joan dira berriro (%2,0tik %2,9ra). Errenta iturri horien partaidetza erlatiboan dagoen koerlazioa ulertzeko ondoko hau hartu behar da kontuan: batetik, azken urteetan aurrezpenaren fiskalitatean sartu diren aldaketa arauemaileek hobetu egin dute ondare aldaketatzat hartzen diren errenten tratamendua, kapital higikorraren etekintzat hartu izan diren betiko aurrezpen moduen aldean; eta bestetik, kontu bankarioetako interes tasak etengabe jaisteak eta gainerako aktibo finantzarioen errentagarritasun onak berekin ekarri dute aurrezpena beste toki batzuetara eramatea: kontu bankarioetatik atera da (kapital higikorraren etekintzat hartzen da hor) eta inbertsio fondoetara eraman da batik bat (etekina ondare gehikuntzat hartzen da hemen).

tercer elemento importante es el capital mobiliario que con 36.526 millones de pesetas concentra el 4,5% de la base liquidable total.

La estructura de las fuentes de renta para 1998, recogida en el cuadro 1.3., no presenta variaciones significativas en comparación con el ejercicio anterior. Continúa por una parte el descenso en el porcentaje de participación del capital mobiliario en la base liquidable, que pasa del 5,4% en 1997 al 4,5% actual (desde 1995 ha bajado en casi 2 puntos porcentuales), y la subida de los incrementos patrimoniales, suben 0,9 puntos (del 2,0% al 2,9%). Existe una correlación en el cambio de la participación relativa de estas fuentes de renta; por un lado, los distintos cambios normativos de los últimos años en la fiscalidad del ahorro, mejorando el tratamiento de las rentas consideradas variaciones patrimoniales frente a las formas tradicionales de ahorro considerados rendimientos de capital mobiliario, y por otro lado el continuo descenso de los tipos de interés de las cuentas bancarias frente al buen comportamiento de la rentabilidad del resto de activos financieros, ha provocado un importante trasvase del ahorro, desde cuentas bancarias (consideradas rendimiento de capital mobiliario) a sobre todo fondos de inversión (cuyo rendimiento se considera incremento patrimonial).

Bestalde, kapital higiezinak 0,3 gehitu du oinarri likidagarrian duen ekarpena, %0,2tik %0,5era pasa delako. 1.4. taulan ikus dezakegunez, igoera kapital higiezinaren errentaren bi osagaietan gertatzen da, bai errentan emandakoan eta bai errentan eman gabekoan. Errentan emandako kapital higiezinaren etekin garbia 11.919 milioi pezetakoa izan zen 1997an; ekitaldi honetan, ordea, 13.785 milioi pezetakoa da, hau da, 1.866 milioi gehiago. Errentan eman gabeko kapital higiezinaren etekina -10.481 milioi pta.koa izatetik -9.689 milioi pta.koa izatera pasa da, hau da, 792 milioi pezetatan gehitu da etekina. Hipoteka maileguen interes tasek azken urteotan izan duten beherakadak eragin egin du ohiko etxebizitza erosteko maileguen interesetatik eratorritako gastuak, errentan eman gabeko higiezinaren etekinean gutxitzen direnak, 459 milioi pezeta jaitsi daitezten: 16.778 milioikoak izatetik 16.319 milioikoak izatera pasa dira.

Por otro lado el capital inmobiliario, aumenta su aportación un 0,3 al pasar del 0,2% al 0,5% de la base liquidable. Tal y como podemos observar en el cuadro 1.4., el aumento se produce en los dos componentes de la renta de capital inmobiliario, en el arrendado y en el no arrendado. El rendimiento neto de capital inmobiliario arrendado pasa de 11.919 millones de pesetas en 1997 a los 13.785 millones actuales, 1.866 millones de pesetas más. El rendimiento del capital inmobiliario no arrendado pasa de -10.481 millones a -9.689 millones de pesetas, es decir, aumenta en 792 millones. El considerable descenso que han sufrido los tipos de interés de los préstamos hipotecarios durante los últimos ejercicios, ha provocado que el gasto por intereses de préstamos por adquisición de vivienda habitual, minoración dentro del rendimiento de inmuebles no arrendados, haya descendido en 459 millones de pesetas, al pasar de 16.778 a 16.319 millones de pesetas.

CUADRO 1.4. TAULA
Kapital higiezinaren etekin garbiaren bilakaera
Evolución del rendimiento neto del capital inmobiliario

KONTZEPTUAK	CONCEPTOS	1996	1997	1998
1 Errentan emandako higiezinaren etekin garb.	Rto neto de inmuebles arrendados	10.621	11.919	13.785
2 Errentan eman gabeko higiezinaren etekin garb.	Rto neto de inmuebles no arrendados	-11.891	-10.481	-9.689
(+) Errentan eman gabeko higiezinaren etekin osoa	(+) Rto bruto de inmuebles no arrendados	5.638	6.297	6.630
(-) Ohiko etxebizitzako maileguen interesak	(-) Intereses por préstamos viv. habitual	17.529	16.778	16.319
KAPITAL HIGIEZINAREN ETEKINA (1+2)	RDTO. DE CAPITAL INMOBILIARIO (1+2)	-1.270	1.437	4.096

Zenbatekoa milioi pezetakotan / Importe en millones de pesetas

GRÁFICO 1.4. GRAFIKOA
Errenta iturriak (%), oinarri likidagarriaren tarteetan arabera
Fuentes de renta en % por tramos de base liquidable

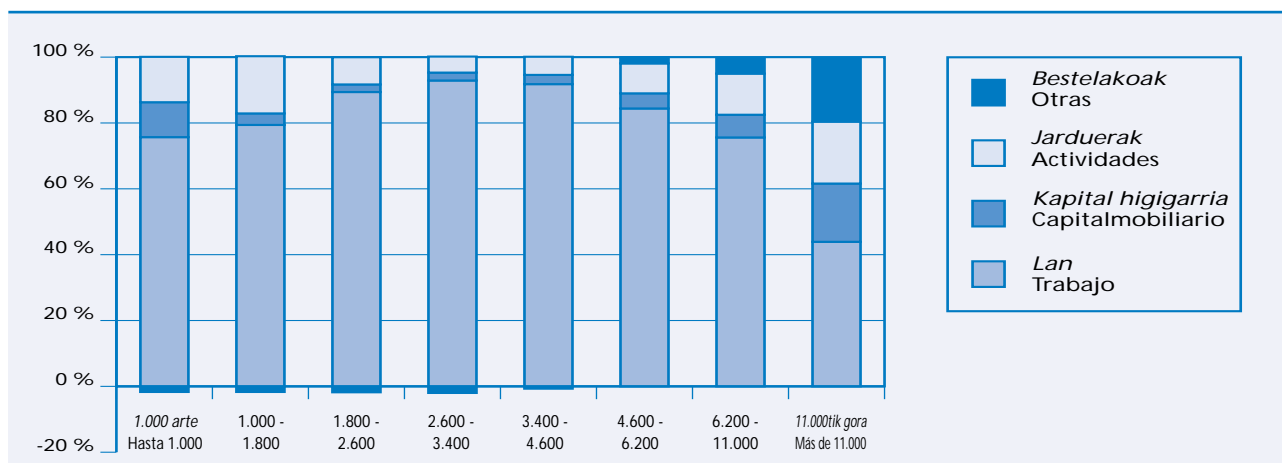

Oinarri ezargarriaren murrizpenen ekarpen negatiboa -%2,5etik -%3,1era igo da. Murrizpen haiek dira alde batetik, pentsio konpentsagarriak eta urteko mantenua, eta bestetik, borondatezko gizarte aurreikuspeneko entitatei eta pentsio planei ordaindutako zenbatekoak, hain zuzen ere, murrizpen guztien %98,6 hartzen dutenak.

1.4. grafikoan jasota dauden 1998ko ekitaldiko errenta iturri nagusiek, oinarri likidagarriaren tarte arabera banatuta, aurreko urteko antzeko egitura agertzen dute. Besteren konturako lanaren etekinek portzentaiarik handiena ageri dute tarte guztietan, eta baliorik handienak (oinarri likidagarriaren %90 baino gehiago) 2,6tik 3,4 milioi eta 3,4tik 4,6 milioi pezeta bitarteko tarteetan ageri dira. Baliorik txikiena, berriz, azken tarteetan dago, oinarri likidagarriaren %43,9 hartzen baitu. Lanaren etekinek partaidetza erlatiborik handiena duten tarteetan erakusten dituzte jarduera enpresarial eta profesionalek baliorik gutxieneko errentak; hauen punturik gorena (milioi bat eta 1,8 milioi bitarteko oinarria) banaketaren bigarren tarterik txikienean dago, eta oinarri likidagarriaren %18,8 hartzen du; tarterik gorenean jardueren errentak oinarri osoaren %16,8 dira. Kapital higikorren errentak oso agerpen txikia du tarte gehienetan, eta partaidetza erlatiborik handiena lehen eta azken tarteetan ageri da (%10,6 eta %17,7). Bestelako errenten apartatuak, non kapital higiezina sartuta dagoen, ekarpen negatiboa izan du lehen bost tarteetan, eta bere eraginik handiena azken tarteetan izan du (oinarri likidagarri osoaren %21,5a hartzen du).

1.1.4. KENKARIAK

1998an kenkariaren kopuru osoa 32.420 milioi pezetara iritsi da, 3.199 milioi gehiago aurreko urtean baino. Horrek %10,9ko igoera eman du.

1.5. taulan erakusten denez, kenkari nagusia egoera familiar eta pertsonalei dagokien (10.563 milioi pezeta, hau da, kopuru osoaren %32,6), eta horren atzetik menpeko lanaren etekinena dator (8.694 milioi eta %26,8a). Etxebizitzan inbertitzeagatik egin diren kenkariak kenkari guztien %18,4a hartzen dute (5.962 milioi pezeta), eta dibidenduen kenkariak 5.688 milioi pezetakoak izan dira (kopuru osoaren %17,5). Bestelako kenkariak (bizi aseguruaren inbertsioak, pentsio planei egindako gehiegizko ekarpenak, dohaintzak, etab.) 1.346 milioi pezeta-

La aportación negativa de las reducciones de la base imponible (pensiones compensatorias y anualidades por alimentos y cantidades abonadas a Entidades de previsión Social Voluntaria y Planes de Pensiones, siendo estas últimas la parte más importante representando el 98,6% del total de las reducciones) aumenta del -2,5% al -3,1%.

Las principales fuentes de renta en 1998 distribuidas por tramos de base liquidable, recogidas en el gráfico 1.4., mantienen una estructura similar al año anterior. Los rendimientos del trabajo por cuenta ajena son los que mayor porcentaje tienen en todos los tramos, alcanzando sus valores máximos (más del 90% de la base liquidable) en los intervalos de 2,6 a 3,4 y de 3,4 a 4,6 millones de pesetas, y su valor mínimo en el último tramo, en el que representa el 43,9% de la base liquidable. Los tramos con mayor participación relativa de rendimientos de trabajo coinciden con los menores valores de rentas de actividades empresariales y profesionales; su máximo se halla en el segundo tramo más pequeño (base entre 1 millón y 1,8 millones) de la distribución en el que representa el 18,8% de la base liquidable; en el tramo más elevado las rentas de actividades suponen el 16,8% del total de la base. La renta de capital mobiliario tiene una baja representación en la mayoría de los tramos obteniendo su mayor participación relativa en el último tramo (17,7%) y en el primero (10,6%). El apartado otras rentas, que incluye el capital inmobiliario, tiene una aportación negativa en los cinco primeros tramos y su mayor incidencia se halla en el último tramo en el que representa el 21,5% del total de la base liquidable.

1.1.4. DEDUCCIONES

Para 1998 el total de deducciones ha ascendido a 32.420 millones de pesetas, 3.199 millones más que el año anterior, que han supuesto un aumento del 10,9%.

La principal deducción, tal como se refleja el cuadro 1.5., es la derivada de las circunstancias familiares y personales (10.563 millones de pesetas que suponen el 32,6% del total), seguida por la correspondiente a los rendimientos de trabajo dependiente (8.694 millones y el 26,8%). La deducción por inversión en vivienda acumula el 18,4% del total de deducciones con un importe de 5.962 millones de pesetas, mientras que la deducción por dividendos con 5.688 millones de pesetas representa el 17,5% del total. El importe por Otras deducciones (inver-

CUADRO 1.5. TAULA
Kenkarien bilakaera
Evolución de las deducciones

KENKARIAK	DEDUCCIONES	BALORE ABSOLUTUAK				% EGITURA				% ALDAKETA TASA		
		VALORES ABSOLUTOS				ESTRUCTURA en %				% TASA DE VARIACION		
		1995	1996	1997	1998	1995	1996	1997	1998	96/95	97/96	98/97
<i>Egoera famil. eta pertsonala</i>	Circ. familiares y personales	8.007	8.580	8.741	10.563	31,7	31,6	29,9	32,6	7,2	1,9	20,8
<i>Menpeko lanaren etekinak</i>	Rendtos trabajo dependiente	8.372	9.042	9.241	8.694	33,2	33,3	31,6	26,8	8,0	2,2	-5,9
<i>Sozietateen dibidenduak</i>	Dividendos sociedades	4.309	4.366	4.897	5.688	17,1	16,1	16,8	17,5	1,3	12,2	16,1
<i>Etxebizitza</i>	Vivienda	3.892	4.401	5.063	5.962	15,4	16,2	17,3	18,4	13,1	15,0	17,8
<i>Pizgarri fiskalak</i>	Incentivos fiscales	110	99	149	168	0,4	0,4	0,5	0,5	-9,6	50,3	12,9
<i>Bestelako kenkariak</i>	Otras deducciones	529	667	1.130	1.346	2,1	2,5	3,9	4,2	26,0	69,5	19,0
KENKARIAK GUZTIRA	TOTAL DEDUCCIONES	25.219	27.155	29.221	32.420	100,0	100,0	100,0	100,0	7,7	7,6	10,9

Zenbatekoa milioi pezetakotan / Importe en millones de pesetas

koak izan dira (%4,2), zerga pizgarriengatik 168 milioi pezetako kenkariak egin diren bitartean (%0,5).

Kenkarien egiturak bi aldaketa nagusi erakusten ditu 1997. urtearen aldean: batetik dugu egoera familiar eta pertsonalagatik egindako kenkariak 2,7 puntu porzentsual gehitu duela bere pisu erlatiboa (%29,9tik %32,6ra), 8.741 milioikoa izatetik 10.563 milioikoa izatera pasa delako; ondorengo ahaideen kenkariak igo izana da horren arrazoi nagusia: 25.000 pta. lehenengoagatik (22.100 lehen), 35.000 pta. bigarrenagatik (22.100 lehen), eta 50.000 pta. hirugarren eta hurrengo bakoitzagatik (26.700 lehen). Kenkarien egiturak izan duen bigarren aldaketarik garrantzitsuena menpeko lanaren kenkariak partaidetza portzentaian izan duen %4,8 puntu-ko galera dugu (%31,6tik %26,8ra), nahiz eta kenkariaren zenbateko "efektiboei" begiratuz gero galera hori ezin da halakotzat hartu.

Zergadunak kuotan benetan aplikatzen duena hartzen da kenkariaren zenbateko "efektibotzat". Kenkariak konputatzean erabiltzen den metodologia dela eta, zergadunek "aitortutako" zenbateko guztiak hartzen dira halakotzat, nahiz eta kenkariak ez diren "efektiboki" aplikatzen kuota txikiegia izateagatik. Jar dezagun adibide bat: banaka aitortu duen zergadun batek 400.000 pta.ko lan etekin garbiak bakarrik lortu baditu, 72.000 pta.ko kenkari "aitortua" izango du 1997an; kenkari "efektiboa", ordea, nuloa izango da kenkaria ezin zaiolako inolako kuotari aplikatu. Aldiz,

sión en seguros de vida, excesos de aportaciones a planes de pensiones, donativos, etc.) asciende a 1.346 millones de pesetas (4,2%) y las deducciones por incentivos fiscales de actividades a 168 millones de pesetas (0,5%).

Los dos principales cambios respecto a 1997 en la estructura de las deducciones, son por un lado, el aumento en 2,7 puntos porcentuales del peso relativo de la deducción por circunstancias familiares y personales (del 29,9% al 32,6%), al pasar de 8.741 millones a 10.563 millones de pesetas; esto se debe sobre todo al aumento que se ha producido en los importes aplicables en la deducción por descendientes: por el primero el importe pasa de 22.100 ptas. a 25.000 ptas., por el segundo de 22.100 a 35.000 y por el tercero y siguientes de 26.700 a 50.000 ptas. Y el segundo cambio más significativo en la estructura de las deducciones es la caída de 4,8 puntos en el porcentaje de participación de la deducción por trabajo dependiente (del 31,6% al 26,8%), si bien esta bajada no es tal, si atendemos a los importes "efectivos" de la deducción.

Por importe "efectivo" de la deducción, entendemos el realmente aplicado por el contribuyente en la cuota. Debido a la metodología utilizada al computar las deducciones, se toman como tal todos los importes "declarados" por los contribuyentes, aunque por insuficiencia de cuota las deducciones "efectivamente" no se apliquen. Por ejemplo para 1997, un contribuyente en declaración individual únicamente con unos rendimientos netos de trabajo dependiente de 400.000 ptas., tiene una deducción "declarada" de 72.000 ptas., mientras que la deducción "efectiva" es nula al no tener cuota sobre la

1998ko ekitaldian, eta kenkariaren mugak izan duen aldaketa dela eta (txosten honetako lehen puntuan aipatu dena), zergadun horrek ez luke ez kenkari "aitorturik" (batez besteko karga tasa nuloa izateagatik) ez eta kenkari "efektiborik" ere (kenkaria ezin baitzaio ezein kuotari aplikatu). Kasu bietan kenkari "efektiboa" nuloa da, baina kenkari "aitortua" 72.000 pta.koa da 1997an eta nuloa 1998an.

que aplicarse la deducción. Sin embargo para el ejercicio actual, y debido al cambio en el límite de la deducción (ya comentado en el punto primero de este informe), para este mismo contribuyente no tendríamos ni deducción "declarada" (al ser nulo el tipo medio de gravamen) ni deducción "efectiva" (por no tener cuota sobre la que aplicarse). En ambos casos la deducción "efectiva" es nula, mientras que la deducción "declarada" es de 72.000 ptas. para el año 1997 y nula para 1998.

CUADRO 1.6. TAULA
Lanaren kenkari "aitortua" eta "efektiboa"
Deducción de trabajo "declarada" y "efectiva"

KENKARIAK	DEDUCCIONES	BALORE ABSOLUTUAK VALORES ABSOLUTOS		% ALDAKETA TASA % TASA DE VARIACIÓN
		1997	1998	
Kenkari "aitortua"	Deducción "declarada"	9.241	8.694	-5,9
Kenkari "efektiboa"	Deducción "efectiva"	8.067	8.376	3,8

Zenbatekoa milioi pezetakotan / Importe en millones de pesetas

1.6. taulan kenkari "aitortuaren" eta kenkari "efektiboaren" zenbatekoak ageri dira zergadun kopuru osoari dagokionez. 1998ko kenkari "aitortua" %5,9 jaitsi da 1997koaren aldean (9.241 milioitik 8.694 milioi-ra pasa da). Aldiz, kenkari "efektiboa", hau da, kuotan benetan aplikatu dena, %3,8 gehitu da, 8.067 milioikoa izatetik 8.376 milioikoa izatera pasa delako.

En el cuadro 1.6. se pueden observar los importes de la deducción "declarada" y de la "efectiva" para el total de contribuyentes. Para 1998 la deducción "declarada" es un 5,9% inferior a la de 1997, pasa de 9.241 a 8.694 millones de ptas., mientras que la deducción "efectiva" (la realmente aplicada en la cuota) es un 3,8% superior, pasa de 8.067 a 8.376 millones de ptas.

Aurreko ekitaldiarekin konparatuz gero, 1998an kenkari guztiek izan dituzte gehikuntzak, lan etekinek izan ezik (lehen aipatu den berezitasuna dela eta). Hala ere, eta lehen adierazi bezala, hazkunderik handiena egoera familiar eta pertsonalen kenkarian gertatu da (%20,8koa). Bestelako kenkariaren taldea %19,0 gehitu da (1.130 milioitik 1.346 milioi-ra pasa da), eta zerga pizgarrien kenkariak %12,9 egin du gora 149 milioikoa izatetik 168 milioikora izatera pasa delako.

Comparativamente con el ejercicio anterior, en 1998 ha habido aumentos en todas las deducciones excepto en la de rendimientos de trabajo (con la particularidad antes citada), si bien como hemos comentado con anterioridad el mayor crecimiento se ha producido en la deducción por circunstancias familiares y personales (20,8%). El grupo de Otras deducciones aumenta un 19,0%, al pasar de 1.130 a 1.346 millones y la deducción por incentivos fiscales aumenta un 12,9% al pasar de 149 a 168 millones de pesetas.

Sozietateen dibidenduen kenkaria %16,1 igo da (4.897 milioi pta.tik 5.688 milioi pta.ra). Kontu bankario-etako interes tasak jaisteak eta sozietateetan parte hartzeko akzioen errentagarritasuna igotzeak (ekonomiaren martxa onari esker) aldatu egin dute aurrezpen moduaren barruko banaketa, gehiago jo baita akzioetan inbertitzera kontu bankarioetan aurreztera baino.

La deducción por dividendos de sociedades ha aumentado un 16,1%, de 4.897 a 5.688 millones de ptas.; la caída de los tipos de interés de las cuentas bancarias y el aumento de la rentabilidad de las acciones participativas de sociedades debido a la buena marcha de la economía, ha provocado un redistribución interna en la forma del ahorro, incrementándose la inversión en forma de acciones a costa de las cuentas bancarias remuneradas.

GRÁFICO 1.5. GRAFIKOA
 Kenkari nagusien bilakaera
 Evolución de las principales deducciones

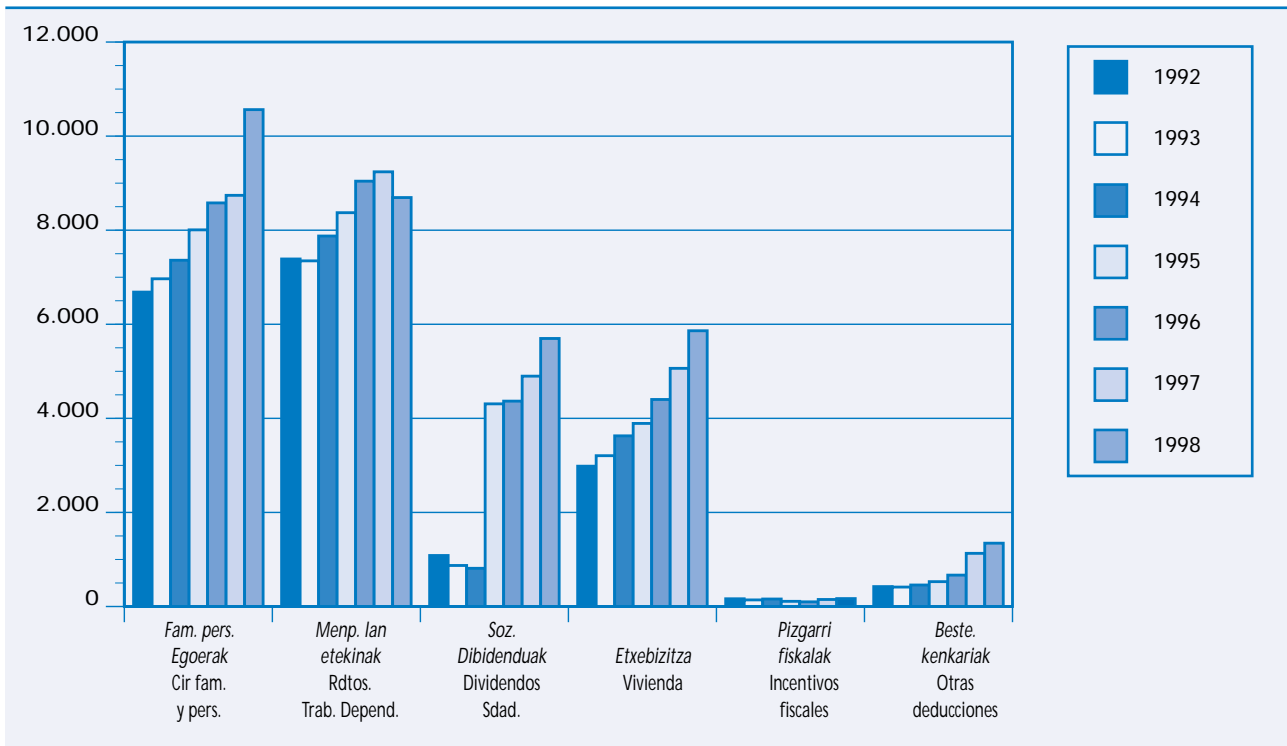

Ohiko etxebizitzan inbertitzeagatik egindako kenkaria %17,8 gehitu da, 5.063 milioikoa izatetik 5.962 milioikoa izatera pasa delako; gaurregun eraten diren hipoteka mailegu gehienek kuota finkoa eta interes aldakorra dute, eta azken ekitaldietan interes tasak jais-tearen ondorioz interesak ordaintzera zuzenduriko kuotaren zatia gutxitu egin da kapitala amortizatzen bideratutakoa gehitu den bitartean, hau da, etxebizitza inbertsioaren kenkarirako oinarritzat hartzen den zatia handitu egin da.

1992-98 epealdia aztertuz gero kenkarien kopuru osoa urtero igo dela ikus dezakegu. Kontzeptu bakoitzari dagokionez, 1.5. grafikoak erakusten du egoera familiar eta pertsonalen kenkaria nahiz etxebizitzaren kenkaria sei ekitaldietan igo direla. Lan pertsonaleko etekinen kenkaria urtero igo da, 1993an eta orain aztertzen den ekitaldian izan ezik (lehen aipatu den arrazoia dela-eta). Grafikoan aipagarriena da 1995eko ekitaldian dibidenduen kenkarian izan den hazkunde handia; iguera

El importe de la deducción por inversión en vivienda habitual se ha incrementado un 17,8%, al pasar de 5.063 a 5.962 millones de ptas.; la mayor parte de los préstamos hipotecarios que se constituyen hoy en día pertenecen al tipo de cuota fija e interés variable, y la bajada de los tipos de interés de los últimos ejercicios ha provocado que disminuya la parte de la cuota destinada al pago de dichos intereses y por tanto aumente la parte destinada a amortización de capital, es decir, que aumente la parte que se considera base de la deducción por inversión en vivienda.

Analizando el periodo 1992-1998, el total de deducciones han ido aumentando todos los años. Con respecto a cada concepto, según se observa en el gráfico 1.5., tanto las circunstancias familiares y personales como la deducción por vivienda aumentan en los seis ejercicios. La deducción por rendimientos del trabajo personal aumenta en todos salvo en el ejercicio 1993 y en el periodo actual por la razón antes comentada. Lo más resalta-ble del gráfico es el gran aumento producido en la

hori are garrantzitsua da kontuan hartzen bada aurreko bi ekitaldietan jaitsi egin zela.

1.1.5. KONTURAKO ORDAINKETAK

1998ko ekitaldian 142.558 milioi pezetako atxikipenak eta konturako ordainketak sartu dira, hau da, 7.849 milioi pezeta gehiago aurreko ekitaldian baino, eta horrek %5,8ko hazkundera ekarri du berekin.

Atxikipen desberdinen egiturari erreparatzen badiogu, besteren konturako lanaren atxikipenak iturri nagusia direla ohartzen gara, atxikipen guztien %82,2a metatu baitute. Horien atzetik jarduera enpresarial eta profesionaletatik datozenak ageri dira (%10,3 guztira). Kapital higikorren atxikipenak ekitaldian atxikitako kopuru osoaren %5,9a hartu du, eta kapital higiezinarenak %1,2a. Beste biei dagokienez, gardentasun fiskaleko atxikipenak kopuru osoaren %0,4 baino ez dira, eta sarien atxikipenak, apenas dira esanguratsuak.

deducción por dividendos en el ejercicio 1995, más acentuado si se tiene en cuenta que en los dos ejercicios anteriores había disminuido.

1.1.5. PAGOS A CUENTA

A lo largo del ejercicio 1998 se han ingresado retenciones y pagos a cuenta por importe de 142.558 millones de pesetas, 7.849 millones de pesetas más que en el ejercicio anterior, lo que ha supuesto un aumento del 5,8%.

Si atendemos a la estructura de las distintas retenciones, vemos que las retenciones de trabajo por cuenta ajena son la principal fuente al concentrar el 82,2% del total retenido. Las siguientes en orden de importancia son las derivadas de las actividades empresariales y profesionales que en conjunto suponen el 10,3%. La retención derivada del capital mobiliario representa el 5,9% del total de la cuantía retenida en el ejercicio y la del capital inmobiliario el 1,2%, mientras que de las dos restantes, las retenciones provenientes de transparencia fiscal suponen el 0,4% del total y las retenciones de premios resultan prácticamente residuales.

CUADRO 1.7. TAULA
Atxikipenen bilakaera
Evolución de las retenciones

ATXEKIPENAK	RETENCIONES	BALORE ABSOLUTUAK VALORES ABSOLUTOS				% EGITURA ESTRUCTURA en %				% ALDAKETA TASA % TASA DE VAR.		
		1995	1996	1997	1998	1995	1996	1997	1998	96/95	97/96	98/97
Lanaren atxikipenak	Retenciones del trabajo	96.894	104.519	111.515	117.121	80,9	81,3	82,8	82,2	7,9	6,7	5,0
Kap.higikorren atxikipenak	Retenc.cap.mobiliario	10.172	11.013	9.593	8.381	8,5	8,6	7,1	5,9	8,3	-12,9	-12,6
Kap.higiezinaren atxikipenak	Retenc.cap.inmobiliario				1.759				1,2			
Lanbide jarduer.atxikipenak	Retenc.de actividades	12.477	12.920	13.428	14.752	10,4	10,0	10,0	10,3	3,6	3,9	9,9
Gardentasun fisk.atxikip.	Ret.transparencia fiscal	167	139	148	520	0,1	0,1	0,1	0,4	-16,6	6,4	250,6
Sarien atxikipenak	Retenciones premios	46	26	24	25	0,0	0,0	0,0	0,0	-43,1	-6,7	3,2
ATXIKIPENAK GUZTIRA	TOTAL RETENCIONES	119.756	128.618	134.709	142.558	100,0	100,0	100,0	100,0	7,4	4,7	5,8

Zenbatekoa milioi pezetakotan / Importe en millones de pesetas

1995-1998 epealdian zehar, 1.7. taulan jasotakoaren arabera, atxikipenen kopuru osoak urtero egin du gora, eta 1996an izan du hazkunderik handiena (%7,4koa); 1997an %4,7 igo da eta 1998an %5,8. Kapital higikorren etekinen gaineko atxikipenak alde batera uzten baditugu (aurreko ekitaldietako beheranzko joerarekin jarraitu dutelako), gainerako kontzeptu guztiek

A lo largo del periodo 1995-1998, recogido en el cuadro 1.7., el total de retenciones ha ido aumentando todos los años, siendo en 1996 donde alcanza su mayor crecimiento (7,4%), mientras que en 1997 el incremento es del 4,7% y en 1998 del 5,8% ya comentado. Excepto las retenciones por rendimientos de capital mobiliario, que prosiguen su tendencia descendente de ejercicios

gehikuntza positiboak lortu dituzte aurreko urtearen aldean. Horrela, lanaren etekinak %5,0 igo dira (111.515 milioioak izatetik 117.121 milioioak izatera pasa direlako), eta hori nahiz eta atxikipenen taulak 2 puntu porzentualeko jaitsiera orokorra izan zergaldiaren erdialdean. Jardueren atxikipenak eta konturako ordainketak %9,9 gehitu dira eta gardentasun fiskaletik eratorritakoak %250,6. Sarien atxikipenek, beren aldetik, aurreko ekitaldietako beheranzko joerarekin amaitu dute eta %3,2 igotzea lortu. Ondasun higiezinak errentan edo azpierrean emateagatik lortutako etekinen atxikipenak, ekitaldi honetan lehen aldiz aplikatuak, 1.759 milioi pta.koak izan dira guztira.

Kapital higikorren etekinen atxikipenak etengabe jaiste horrek zer ikusia du kapital higikorren etekinek izan duten beherakadarekin, txosten honetako hiru garren apartatuan aipatutakoarekin hain zuzen; arrazoi batzuk direlako medio, aurrezpena atxikipenik gabeko aktiboetara bideratu da (inbertsio fondoetara batik bat).

anteriores, todos los demás conceptos, obtienen incrementos positivos respecto al año anterior. Las retenciones de trabajo aumentan un 5,0% (de 111.515 millones de ptas. a 117.121 millones) a pesar del descenso general de 2 puntos porcentuales de la tabla de retenciones efectuado a mediados del periodo impositivo. Las retenciones y pagos a cuenta de actividades se incrementan un 9,9% y las provenientes de la transparencia fiscal un 250,6%, mientras que las retenciones por premios rompen con la tendencia descendente de ejercicios anteriores y aumentan un 3,2%. Las retenciones sobre los rendimientos del capital inmobiliario arrendado o subarrendado establecidas por primera vez para este ejercicio se han elevado a 1.759 millones de ptas.

El continuo descenso del importe de las retenciones del capital mobiliario está relacionado con la bajada de los rendimientos de capital mobiliario al que hemos hecho alusión en el apartado tercero de este informe; por diversas razones el ahorro se ha canalizado a instrumentos que no son objeto de retención (sobre todo fondos de inversión).

CUADRO 1.8. TAULA
Atxikipenen eta dirusarrera gordinen bilakaera
Evolución de las retenciones y de los ingresos brutos

KONTZEPTUA	CONCEPTO	1995	1996	1997	1998
A. Lan sarrerak	A. Ingresos trabajo	618.626	664.499	702.213	756.944
B. Kapit.higikorren sarrerak	B. Ingrs.cap.mobiliario	47.130	48.937	44.791	39.704
C. Errent. kapit.higiez.aren sarrerak	C. Ingrs.cap.inmobiliario arrend.				13.785
D. Enpresa jarduerak	D. Actividades empresariales	77.304	76.589	80.431	86.496
E. Lanaren atxikipenak	E. Retención trabajo	96.894	104.519	111.515	117.121
F. Kap.higikorren atxikip.	F. Ret.capital mobiliario	10.172	11.013	9.593	8.381
G. Kap.higiezinaren atxikip.	G. Ret.capital inmobiliario				1.759
H. Ord.zat.+ lanb.jar.atxikip.	H. Pag.frac.+Ret.Actividades	12.477	12.920	13.428	14.752
% Lanaren atxikipenak (%E/A)	Retenc. trabajo (%E/A)	15,7	15,7	15,9	15,5
% Kap.higigarriaren atxikip. (%F/B)	Ret.capital mobiliario (%F/B)	21,6	22,5	21,4	21,1
% Errent. kap.higiez.aren atxikip. (%G/C)	Ret.capital inmobiliario arrend. (%G/C)				12,8
% Lanb.jarduer.atxikipenak (%H/D)	Retenc. actividades (%H/D)	16,1	16,9	16,7	17,1

Zenbatekoa milioi pezetakotan / Importe en millones de pesetas

Atxikipenak eta beren sorburu diren sarrerak elkarrekin erlazionatzean (1.8. taulan ikus daiteke hau), epealdian zehar tasek egitura berdina agertzen dute, hau da: handiena kapital higikorren dagokio, ondoren jar-

Al analizar la relación entre las retenciones con los ingresos de las que derivan, recogida en el cuadro 1.8., se observa que a lo largo del periodo las tasas mantienen la misma estructura, es decir, la más elevada corresponde al

duera enpresarial eta profesionaleri dagokiena dator, eta baliorik txikiena besteren konturako lanaren etekinean ageri da. 1998ko ekitaldian portzentaiak 1997an izandakoak baino txikiagoak dira; salbuespena, jarduera enpresarial eta profesionalen tasan aurkitzen dugu (%17,1) aurreko ekitaldian lortutakoa gainditu duelako. Kapital higikorren tasa %21,1ekoa da, hau da, 0,3 txikiagoa aurreko ekitaldikoa baino. Hurrengo tasa, atxikipenak eta jarduera enpresarial eta profesionaletik datozen etekinak elkarrekin erlazionatzen dituenak, %15,5ekoa da, aurreko epealdian %15,9koa izan zen bitartean. Kapital higiezinen etekinek %12,8ko tasa izan dute.

capital mobiliario, seguida de la tasa de las actividades empresariales y profesionales, siendo la de menor valor la correspondiente al rendimiento del trabajo por cuenta ajena. En el ejercicio 1998, salvo la tasa de actividades de empresariales y profesionales que con el 17,1% es superior a la obtenida en el ejercicio anterior, los porcentajes alcanzados son inferiores con respecto a 1997. La tasa del capital mobiliario se sitúa en el 21,1%, siendo un 0,3 inferior a la del ejercicio anterior. La siguiente tasa, la que relaciona las retenciones practicadas con los rendimientos provenientes del trabajo, se sitúa en el 15,5%, frente al 15,9% del periodo anterior. La tasa para los rendimientos del capital inmobiliario es del 12,8%.

1.1.6. ZERGAREN ZATI BAT ERLIJO XEDEETARAKO ETA BESTE HELBURU BATZUETARAKO EMATEA

1998an kuota osoaren %0,5239a 841 milioi pezeta-koa izan da, hau da, aurreko ekitaldian baino 69 milioi pezeta gehiago. Ehunekoetan, %8,9ko hazkundera eman du horrek.

1.1.6. ASIGNACIÓN TRIBUTARIA PARA FINES RELIGIOSOS Y PARA FINES SOCIALES

El 0,5239% de la cuota íntegra en 1998 ha ascendido a 841 millones de pesetas, 69 millones de pesetas superior al ejercicio anterior, lo que en términos porcentuales supone un incremento del 8,9%.

CUADRO 1.9. TAULA

Erljio eta gizarte xedeetarako esleipenen bilakaera
Evolución de las asignaciones para fines religiosos y sociales

KUOTA OSOAREN %0,5239aren ESLEIPENA	ASIGNACIÓN DEL 0,5239% DE LA CUOTA INTEGRAL	BALORE ABSOLUTUAK VALORES ABSOLUTOS				% EGITURA ESTRUCTURA en %				% ALDAKETA TASA % TASA DE VAR.		
		1995	1996	1997	1998	1995	1996	1997	1998	96/95	97/96	98/97
Zehaztu gabekoak	No consta	227	192	176	170	32,7	26,4	22,8	20,2	-15,4	-8,5	-3,3
Zehaztuak	Consta	468	536	596	671	67,3	73,6	77,2	79,8	14,6	11,2	12,6
Eliza Katolikoa	Iglesia Católica	304	322	338	350	43,8	44,2	43,8	41,6	6,0	5,0	3,5
Gizarte xedeak	Fines Sociales	164	214	258	321	23,6	29,4	33,4	38,2	30,7	20,5	24,4
ESLEIPENA GUZTIRA	TOTAL ASIGNACIÓN	694	728	772	841	100,0	100,0	100,0	100,0	4,8	6,0	8,9

Zenbatekoa milioi pezetakotan / Importe en millones de pesetas

Kuota osoaren portzentaiari zein helburu eman zaion aztertzean, agerian geratzen da esleipena zeini eman espreski aukeratzen dutenen kopurua igo egin dela epealdian zehar: 1995eko ekitaldian esleitutako zenbatekoaren %67,3a izatetik %79,8a izatera pasatu da 1998an. Igoera horren onuraduna gizarte xedeetarako esleipena izan da, dexente igo baita bere partaidetza. Kontuan izanik kuota osoaren portzentaiari ematen zaion xedea espreski adierazten ez denean gizarte helburuetara bideratzen dela, hauek esleipenen kopuru

Al analizar el destino de dicho porcentaje de la cuota íntegra se aprecia que a lo largo del periodo hay un aumento de las asignaciones donde se hace constar de forma expresa el destino deseado, pasando de representar el 67,3% de la cuantía asignada en el ejercicio 1995 a concentrar el 79,8% en 1998. El beneficiario de dicho aumento ha sido la designación para fines sociales que ha aumentado considerablemente su participación. Dado que en el caso de no hacerse constar expresamente el destino de la cuota íntegra es también dirigida a

osoaren %58,4a hartu dute, hau da, 1998ko ekitaldian guztira 491 milioi pezeta bideratu dira gizarte xedeetara. Gainerako %41,6a, hots, 350 milioi pezeta, Eliza Katolikoari eman zaio.

1.1.7. ZERGAREN LIKIDAZIOAREN EMAITZA

1998an 220.560 aitorten aurkeztu dira itzultzeko emaitzaz, eta haien zenbateko osoa 26.989 milioi pezetakoa izan da; beraz, aitorten bakoitzeko itzulketaren batez besteko zenbatekoa 122.368 pezetakoa izan da. Bestalde, 85.621 aitorten positibo aurkeztu dira, eta horiengatik 14.244 milioi pezetako sarrerak izan dira Foru Ogasunean; kasu horretan, ordaindu beharreko aitorten bakoitzeko batez besteko zenbatekoa 166.357 pezetakoa izan da.

finés sociales, éstos recogen en conjunto el 58,4% del total de asignaciones, es decir, en el ejercicio 1998 se destinan a fines sociales un total de 491 millones de pesetas. La Iglesia Católica acumula el 41,6% restante, es decir, 350 millones de pesetas.

1.1.7. RESULTADO DE LA LIQUIDACIÓN DEL IMPUESTO

En 1998 ha habido un total de 220.560 declaraciones presentadas con derecho a devolución, siendo el importe total de la misma de 26.989 millones de pesetas, por lo que el importe medio de devolución por cada declaración a devolver ha ascendido a 122.368 pesetas. Por su parte, el número de declaraciones positivas ha sido de 85.621, y han ingresado en Hacienda un total de 14.244 millones de pesetas, dando lugar a un importe medio por declaración a ingresar de 166.357 pesetas.

CUADRO 1.10. TAULA
Zergaren emaitza
Resultado del impuesto

KONTZEPTUA	CONCEPTO	1993	1994	1995	1996	1997	1998
<i>Itzultzeko aitortenak</i>	Declarac.con devolución	198.457	194.455	203.115	216.830	222.757	220.560
<i>Zenbatekoa (mila pta.kotan)</i>	Cuántia (miles de pts.)	20.527.140	19.490.406	22.056.419	25.548.441	27.151.311	26.989.433
<i>Batez besteko itzulketa (pta.tan)</i>	Devolución media (en pts.)	103.434	100.231	108.591	117.827	121.888	122.368
<i>Aitorten positiboak</i>	Declaraciones positivas	61.299	73.844	75.281	75.146	75.459	85.621
<i>Zenbatekoa (mila pta.kotan)</i>	Cuántia (miles de pts.)	9.156.166	10.712.318	10.922.724	10.773.266	12.623.398	14.243.614
<i>Batez best.ordainketa (pta.tan)</i>	Ingreso medio (en pts.)	149.369	145.067	145.093	143.364	167.288	166.357

Lan atxikipenen taulak 2 puntuko jaitsiera izan zuen 1998ko abuztuan. Horren ondorioz, aitorten positiboen kopurua nabarmen igo da 1997. urtearen aldean, eta ordaindutako zenbateko osoa ere 1.500 milioi baino gehiago gehitu da zenbait ekitalditan behera egin eta gero. Horrek, era berean, beherakadak ekarri ditu bai itzultzeko aitorten kopuruan eta bai horien zenbateko osoan, eta aurreko urteetako joera apurtzea lortu du.

La bajada general de 2 puntos de la tabla de retenciones de trabajo efectuada en agosto de 1998, ha provocado un aumento considerable del número de declaraciones positivas respecto a 1997, así como una subida de más de 1.500 millones de la cuantía total ingresada, después de varios ejercicios con tendencia a la baja. Ese hecho ha provocado también que disminuya tanto el número de declaraciones a devolver como el importe total de las mismas, rompiendo la tendencia de años anteriores.

1.10. taulan jasotako gainerako urteekin alderatuta, 1998ko batez besteko itzulketa gainerako ekitaldietakoa baino handiagoa izan da. Aitorten kopurua ere epealdiko handiena da. Aldiz, itzulitako zenbateko

Comparativamente con el resto de los años recogidos en el cuadro 1.10., la devolución media de 1998 ha sido superior a la del resto de los ejercicios. Así mismo, también se sitúa como el más elevado del periodo el

osoak 162 milioi pezetako gutxipena izan du, 27.151 milioikoa izatetik 26.989 milioikoa izatera pasa delako.

Batez besteko ordainketari dagokionez, ekitaldi honetan lortutakoa 1997koa baino zerbait txikiagoa da (166.357 pezeta 1998an eta 167.288 pezeta aurrekoan). Aitorpen kopuruari dagokionez, ekitaldi honetan 10.162 aitorpen positibo gehiago aurkeztu dira. Ordaintzeko zenbateko osoari dagokionez, 1997koa baino 1.621 milioi pezeta handiagoa izan da.

1.1.8. BANAKETA TARTEEN ARABERA

Apartatu honetan ikus daiteke aitorpen kopuruak, oinarri likidagarriak eta kuota likidoak 1992-1998 epealdian izan duten bilakaera. Azken bi horiek milioi pezetakotan baloratu dira.

Epealdian zehar aitorpen kopururik handiena bigarren eta hirugarren tartean metatu da, hau da, milioi bat eta bi milioi eta seihun mila pezetaren arteko oinarri likidagarrietan. 1.6. grafikoa ikus daitekeenez, 1998ko ekitaldian lehen bi tartea dira aurreko ekitaldiaren aldean aitortzaile kopurua galdu dutenak. Gainerako tartetan aitorpen kopurua handiagoa da aurreko ekitaldian baino; bosgarren tartean (3,4 - 4,6 milioi pezeta bitartekoan) kopuruz handiena den hazkundera gertatu da (4.673 aitorpen gehiago) eta hazkundera portzentualik handiena azken tartean izan da (%21,9ko igoera).

Oinarri likidagarriaren kontzentrazio handiena bosgarren tartean ageri da (3,4 eta 4,6 milioi pezeta bitarteko oinarrian), eta lehen aldiz eskalako hirugarren eta laugarren tartea gainditzen ditu. 1998ko ekitaldian, 1.7. grafikoa erakusten duenez, zenbatekoak lehen bi tartetan jaisten dira eta gainerako tartetan igo; bigarren tartea oso beherakada xumea du (%0,1 baino ez), baina lehen tartean areagotu egiten da beherakada hori (%7,4), ia 2.000 milioi pta. gutxiagorekin utziz oinarri likidagarria. Urtearteko hazkunderik handiena azken tartean gertatu da (%29,6), 39.548 milioi pta.koa izatetik 51.243 milioi pta.koa izatera pasatu baita oinarri likidagarria. Oinarria eskalako bosgarren tartean ere gehitu

número de declaraciones, mientras que la cuantía total devuelta ha disminuido, aunque únicamente en 162 millones de ptas., al pasar de 27.151 a 26.989 millones de ptas.

Con respecto al ingreso medio, el obtenido en este ejercicio es algo inferior al correspondiente a 1997 (166.357 pesetas frente 167.288). En lo referente al número de declaraciones, en este ejercicio se han presentado 10.162 declaraciones positivas más que en el ejercicio anterior. En cuanto a la cuantía total a ingresar, ha aumentado en 1.621 millones de pesetas con respecto a 1997.

1.1.8. DISTRIBUCIÓN POR TRAMOS

En este apartado se muestra la evolución, en el periodo 1992-1998, del número de declaraciones, de la base liquidable y de la cuota líquida, estas dos últimas valoradas en millones de pesetas.

A lo largo del periodo el número de declaraciones tiene su mayor concentración en el segundo y tercer tramo, que corresponden a bases liquidables entre un millón y dos millones seiscientos mil pesetas. Como se puede apreciar en el gráfico 1.6., en el ejercicio 1998 los dos primeros tramos son los únicos que pierden número de declarantes respecto a 1997. En el resto de los tramos el número de declaraciones presentadas es superior en comparación con el ejercicio anterior, correspondiendo al quinto tramo (3,4-4,6 millones de pesetas) el mayor aumento en cantidad, con 4.673 declaraciones más, y al último tramo (más de 11 millones de pesetas) el mayor aumento porcentual, con un incremento del 21,9%.

La mayor concentración de base liquidable se encuentra en el quinto tramo (base entre 3,4 y 4,6 millones de ptas.), superando por primera vez al tercer y cuarto tramo de la escala. En el ejercicio 1998, según muestra el gráfico 1.7., hay una disminución de las cuantías en los dos primeros tramos y aumento los restantes tramos; descenso muy pequeño en el segundo tramo (apenas un 0,1%) y más acentuado en el primero (7,4% con una caída de la base liquidable de casi 2.000 millones de ptas.) El mayor incremento interanual se da en el último tramo, un 29,6% al pasar la base liquidable de 39.548 millones de ptas. a 51.243 millones. También en el quinto tramo de la escala el aumento de la base ha sido sig-

GRÁFICO 1.6. GRAFIKOA

Aitorpen kopuruaren bilakaera oinarri likidagarriaren tarteen arabera
Evolución del número de declaraciones por tramos de base liquidable



GRÁFICO 1.7. GRAFIKOA

Oinarri likidagarriaren bilakaera oinarri likidagarriaren tarteen arabera
Evolución de la base liquidable por tramos de base liquidable

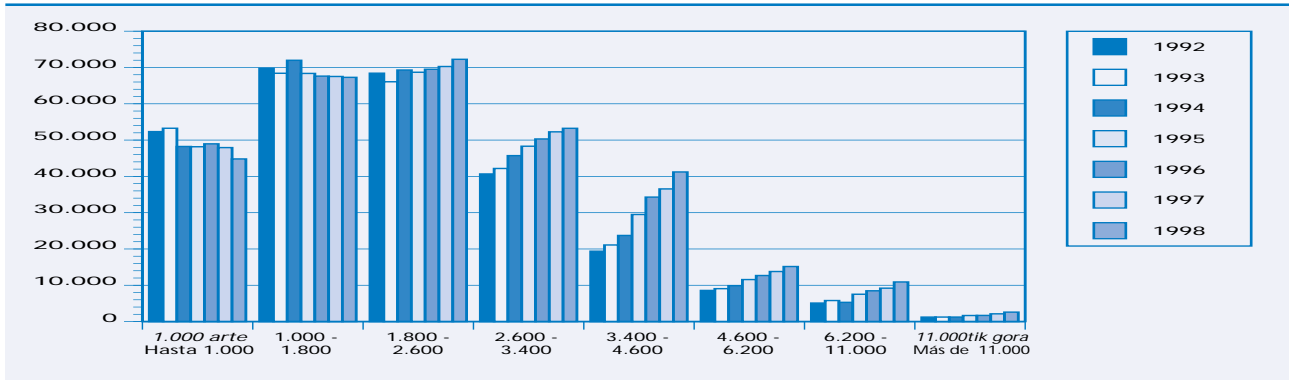

GRÁFICO 1.8. GRAFIKOA

Kuota likidoaren bilakaera oinarri likidagarriaren tarteen arabera
Evolución de la cuota líquida por tramos de base liquidable

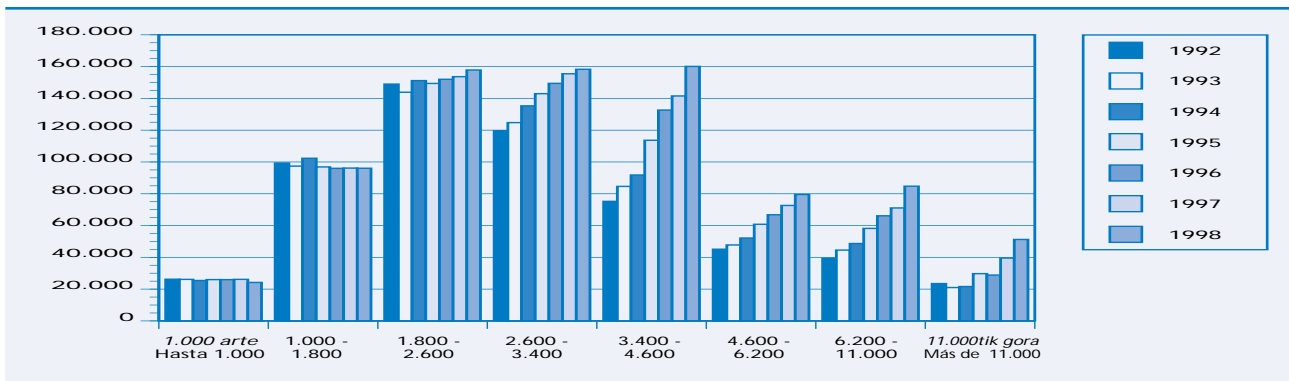
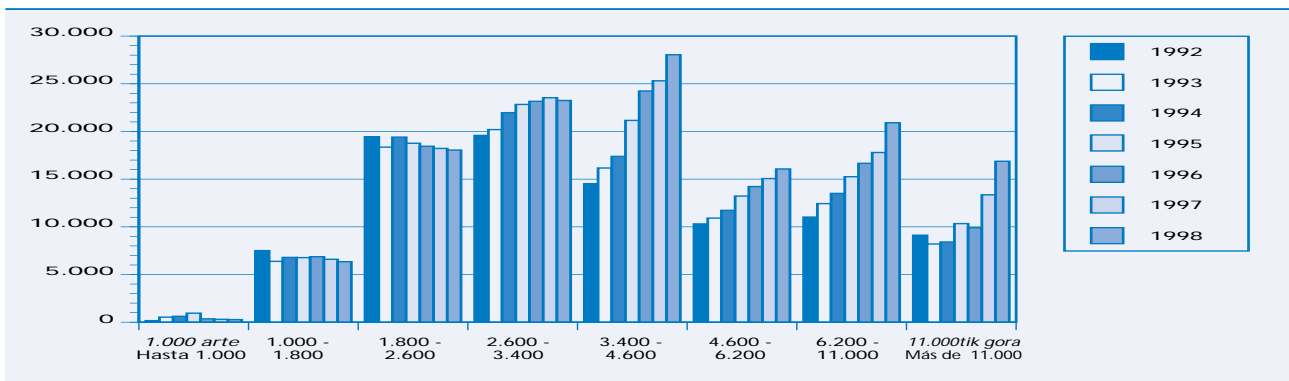

da nabarmen (%13,1 gehiago), 141.529 milioitik 160.112 milioira pasa delako.

Kuota likidoari dagokionez, 1.8. grafikoak erakusten du eskalako lehen lau tarteetan (4 milioi pezeta bitartekoetan) gutxitu egin dela hurrengo lauetan gehitu den bitartean. Bosgarren tarteak (3,4 eta 4,6 milioi pta. bitarteko oinarriak) kuota likidoaren zenbatekorik handiena bildu du (28.044 milioi pta. guztira), eta %10,8 igo da aurreko ekitaldiaren aldean. Hala ere, hazkunderik handiena azken tarteetan dugu berriz ere, kuota likidoa 13.358 milioi pta.koa izatetik 16.874 milioi pta.koa izatera pasa baita.

1.1.9. BATEZ BESTEKO TASA ETA TASA EFEKTIBOA

Doitutako kuota osoaren guztizkoa (160.510 milioi pezeta) oinarri likidagarriarekin erlazionatzean, %19,8ko batez besteko karga tasa lortzen da 1998ko ekitaldian. Era berean, kuota likidoa (129.812 milioi pezeta) oinarri likidagarriarekin erlazionatu ondoren, %16,0ko karga tasa efektiboa ateratzen da.

nificativo al pasar de 141.529 a 160.112 millones de ptas., un 13,1% más.

En la cuota líquida, recogida en el gráfico 1.8., se ha producido una disminución en los primeros cuatro tramos de la escala (los que van hasta 4 millones de ptas.), mientras que ha aumentado en los cuatro siguientes. El quinto tramo (base entre 3,4 y 4,6 millones de ptas.) acumula el mayor importe de la cuota líquida, 28.044 millones de ptas., con un aumento del 10,8% respecto al ejercicio anterior. Sin embargo, es de nuevo el último tramo el que mayor crecimiento registra respecto a 1997, un 26,3% al pasar la cuota líquida de 13.358 a 16.874 millones de ptas.

1.1.9. TIPO MEDIO Y TIPO EFECTIVO

En el ejercicio 1998 al relacionar la cuota íntegra total ajustada, que asciende a 160.510 millones de pesetas, con la base liquidable se obtiene un tipo medio de gravamen del 19,8%. Así mismo, si se relaciona la cuota líquida, 129.812 millones de pesetas, con la base liquidable el tipo de gravamen efectivo que se alcanza es de un 16,0%.

CUADRO 1.11. TAULA

Oinarri likidagarriaren, kuota osoaren eta kuota likidoaren bilakaera
Evolución de la base liquidable, de la cuota íntegra y de la cuota líquida

KONTZEPTUA	CONCEPTO	1995	1996	1997	1998
A. Oinarri Likidagarria	A. Base Liquidable	677.616	716.781	756.226	812.042
B. Doitutako Kuota Osoa	B. Cuota Integra Total Ajustada	134.403	138.895	147.300	160.510
C. Kuota Likidoa	C. Cuota Líquida	109.288	113.843	120.181	129.812
Batez best. karga tasa (%B/A)	Tipo med.gravamen (%B/A)	19,8	19,4	19,5	19,8
Batez besteko karga.t.efekt. (%C/A)	T.med.grav.efectivo(%C/A)	16,1	15,9	15,9	16,0

Zenbatekoa milioi pezetakotan / Importe en millones de pesetas

1995-1998 epealdian zehar karga tasa efektiboak ez du ia aldaketarik izan: 1995ean %16,1ekoa da, 1996 eta 1997an %15,9koa, eta ekitaldi honetan %16,0koa.

Batez besteko tasa, tasa efektiboa baino gehiago aldatu arren, bere bariazioak ez dira oso esanguratsuak: 1995ean %19,8koa izatetik %19,4koa izatera pasatu da 1996an, eta 1997an %19,5eraino igo da. Ekitaldi honetan, 1995eko mailara itzuli da berriro, %19,8ra hain zuzen.

A lo largo del periodo 1995-1998, el tipo efectivo de gravamen apenas presenta variaciones, pasando del 16,1% de 1995 al 15,9% tanto de 1996 como de 1997, para aumentar durante este ejercicio al 16,0%.

El tipo medio, aunque registra mayores variaciones que el tipo efectivo, tampoco éstas resultan muy significativas. Si bien del 19,8% de 1995 desciende al 19,4% en 1996 para elevarse al 19,5% en 1997. En el presente ejercicio retorna al mismo nivel que en 1995, el 19,8%.

1.9. grafikoa tasa efektiboa oinarri likidagarriaren tarteen arabera garatzen da. Bertan zergaren progresibitatea antzeman daiteke, izan ere karga handitzean kargatutako zenbatekoa handitzen baita. Tasak %3,0koak dira lehen tartean eta %35,8koak azken tartean (hogeita hamar milioitik gorako oinarri likidagarrietan).

Grafikoa elkarrengandik ondo bereizitako hiru tarte ageri dira lerroaren goranzko norabidean. A tarte eskalako lehendabiziko bi tartei dagokie, eta tarte batetik bestera 5 puntu portzentualeko hazkundera gertatu da. Bigarren tarte (B), milioi bat eta zortzihun mila pezetatik bost milioi eta zortzihun mila pezetara bitarteko oinarri likidagarrien artean kokatuta dago, eta bertan tarteen arteko hazkunderak bi puntu portzentual ingurukoak dira; era berean, sekzio horretan oinarri likidagarri osoaren %74a eta aitortpen kopururik handiena metatu dira, beste bi sekzioekin alderatuz gero. Grafikoa azken zonan (C), bost milioi eta zortzihun mila pezetatik gorako oinarri likidagarriak dituzten aitortpenak sartu dira, eta malda handiagoa ageri da: hazkunderak 2,5 eta ia bost puntu portzentualen artean daude, salbu azken tartean non hazkundera 1,8 puntu portzentualekoa den.

El tipo efectivo se desarrolla por tramos de base liquidable en el gráfico 1.9. En él se aprecia la progresividad del impuesto al aumentar el gravamen según se aumenta la cuantía gravada. Los tipos oscilan entre el 3,0% para el primer tramo y el 35,8% para bases liquidables superiores a treinta millones.

En el gráfico hay tres tramos de pendiente diferenciados. El tramo A corresponde a los dos primeros tramos de la escala, en los que hay un aumento de un tramo a otro de 5 puntos porcentuales. El segundo tramo, el B, está comprendido entre las bases liquidables que van de un millón ochocientos mil a cinco millones ochocientos mil pesetas, y en él los aumentos entre tramos son en torno a dos puntos porcentuales concentrándose en esta sección el 74% del total de la base liquidable, así como el mayor número de declaraciones en comparación con las otras dos secciones. La última zona diferenciada del gráfico, la C, abarca las declaraciones con bases liquidables superiores a cinco millones ochocientos mil pesetas, tiene una pendiente más acentuada con aumentos entre 2,5 y casi cinco puntos porcentuales salvo en el último tramo donde el aumento es de 1,8 puntos porcentuales.

GRÁFICO 1.9. GRAFIKOA
Tasa efektiboak oinarri likidagarriaren tarteen arabera
Tipos efectivos por tramos de base liquidable

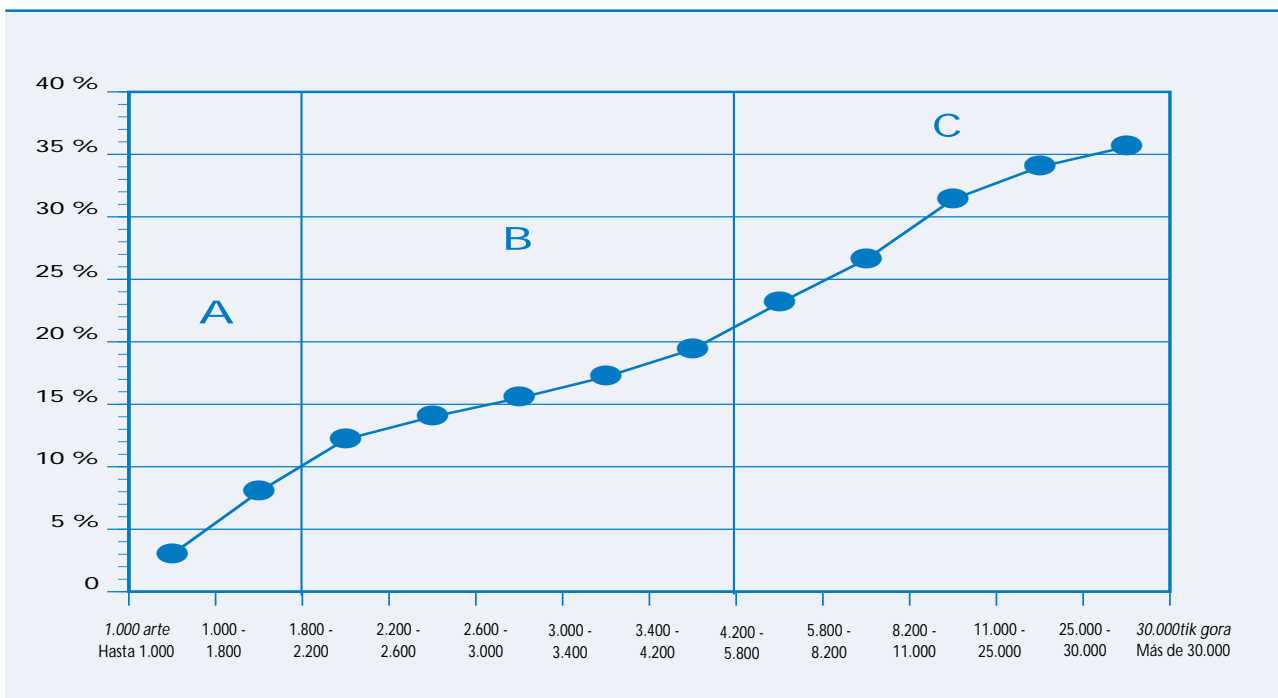

1.2. AITORPEN KONTOLIDATUAK ERRENTA ITURRIEN TALDEEN ARABERA. JARDUEREN ETEKINAK.

1.2.1. ERRENTA AITORPENEN TIPOLOGIA

Pertsona Fisikoen Errentaren gaineko Zergak subjektu pasiboaren etekin guztiak eta ondare gehikuntzak kargatzen ditu. Zergaren oinarri likidagarria etekin positibo eta negatiboen eta ondare gehikuntza eta murrizpenen batura algebraikoa da. Beraz, maizago gertatuko da aitorpen batean bi errenta iturri edo gehiago egotea, bakar bat baino.

Beste urteetan erabilitako sailkapen irizpideari jarraituz, errentako aitorpenak hiru errenta iturriren arabera sailkatu dira, balio absolutuetan hartuta: lan etekinak, kapital etekinak eta jarduera ekonomikoen etekinak. Ez dira gardentasun fiskalaren errenta esleipenak kontuan hartzen, multzo osoan garrantzi kuantitatibo txikia dutelako, ez eta ondare bariazioak ere aitorpen gehienetan izaera irregularra dutelako. Bestaldetik, kapital higiezinaren etekinak eta kapital higikorrenak batu dira, kolektiboen artean modu desberdinean banatutako errentak izan arren elkarrekin lotura handia dutelako. Aipatu hiru taldeetako batean ez dauden aitorpenak aitorpen mistoen taldean sartu dira.

1998ko ekitaldian aurkeztu diren 307.473 errenta aitorpenak, 1.12. taulan ageri denez, honelaxe sailkatuta daude: 37.723 aitorpen (%12,3) "jardueren aitorpenak" dira; 251.685 aitorpen (%81,9) "lan aitorpenak"; 15.928 aitorpen (%5,2) "kapital aitorpenak"; eta 2.137 (%0,7) "aitorpen mistoak" dira. Beraz, lan aitorpenak gehiengo nagusia dira aitorpen multzo osoan, ondoren, baina alde handiz, jardueren aitorpenak daude, kapital aitorpenak geroago eta, azkenik, aitorpen mistoak.

1.2. DECLARACIONES CONSOLIDADAS POR GRUPOS DE FUENTE DE RENTA. RENDIMIENTO DE ACTIVIDADES.

1.2.1. TIPOLOGÍA DE LAS DECLARACIONES DE IRPF

El Impuesto sobre la Renta de las Personas Físicas grava la totalidad de los rendimientos del sujeto pasivo y los incrementos del patrimonio. La base liquidable del impuesto es la suma algebraica de rendimientos positivos y negativos y de incrementos y disminuciones patrimoniales. En consecuencia, será más frecuente que una declaración contenga dos o más fuentes de renta a que se identifique con una sola fuente.

Siguiendo el mismo criterio de clasificación utilizado en anteriores ediciones, las declaraciones de IRPF se han clasificado atendiendo a tres fuentes de renta consideradas en valores absolutos: los rendimientos de trabajo, los rendimientos de capital y los rendimientos de actividades económicas. No se tienen en cuenta las atribuciones de renta por transparencia fiscal por su escasa relevancia cuantitativa en el conjunto, ni las variaciones patrimoniales por su carácter irregular en la mayoría de las declaraciones en las que se presentan. Por otro lado, se ha optado por sumar los rendimientos de capital inmobiliario y los de capital mobiliario porque, a pesar de tratarse de rentas distribuidas desigualmente entre los diferentes colectivos, guardan una notable relación. Las declaraciones que no pertenecen a ninguno de los tres grupos expuestos se han agrupado bajo el nombre de declaraciones mixtas.

Las 307.473 declaraciones del IRPF correspondientes al ejercicio 1998 se clasifican, como refleja el cuadro 1.12., del siguiente modo: 37.723 declaraciones (el 12,3%) son "declaraciones de actividades", 251.685 (el 81,9%) corresponden a "declaraciones de trabajo", 15.928 (el 5,2%) se consideran "declaraciones de capital", y 2.137 (el 0,7% restante) "declaraciones mixtas". En consecuencia, las declaraciones de trabajo constituyen la inmensa mayoría del conjunto de declaraciones, le siguen a gran distancia las de actividades, más lejos las declaraciones de capital y, por último, las declaraciones mixtas.

CUADRO 1.12. TAULA
Etekinen banaketa aitorten moten arabera
Distribución de rendimientos por tipo de declaraciones

KONTZEPTUA	CONCEPTO	JARDUERAK ACTIVIDADES	LANA TRABAJO	KAPITALA CAPITAL	MISTOAK MIXTAS	GUZTIRA TOTAL
<i>Aitorten kopurua</i>	Nº declaraciones	37.723	251.685	15.928	2.137	307.473
ETEKIN GARBIAK	RENDIMIENTOS NETOS					
<i>Lana</i>	Trabajo	3.558.531	673.295.116	5.447.761	1.093.430	683.394.838
<i>Kapital higikorra</i>	Capital mobiliario	1.485.595	16.378.669	18.354.311	307.706	36.526.281
<i>Kapital higiezina</i>	Capital inmobiliario	-373.246	-3.948.703	8.338.505	79.446	4.096.003
<i>Jarduerak</i>	Actividades	78.946.435	3.972.844	511.183	963.920	84.394.382
BANAKETA PORTZENTUALA	DISTRIBUCION PORCENTUAL					
<i>Aitorten kopurua</i>	Nº declaraciones	12,3%	81,9%	5,2%	0,7%	100,0%
<i>Lana</i>	Trabajo	0,5%	98,5%	0,8%	0,2%	100,0%
<i>Kapitala (higikorra+higiezina)</i>	Capital (mobiliario + inmobiliario)	2,7%	30,6%	65,7%	1,0%	100,0%
<i>Jarduerak</i>	Actividades	93,5%	4,7%	0,6%	1,1%	100,0%

Zenbatekoa milioi pezetakotan / Importe en millones de pesetas

Talde bakoitzari dagozkion etekin garbiak aztertzean ikus daitekeenez, lotura handia dago aitorten mota bakoitzaren berariazko etekinaren eta etekin osoaren artean. Horrela, lan aitortenetan ekitaldian aitortutako lan errenta osoaren %98,5a metatu da. Jardueren aitortenetan (aitorten guztien %12,3a besterik ez dira) jarduera enpresarial edo profesionalen etekinaren %93,5a metatu da. Azkenik, kapital aitortenetan aitortutako kapital higikor eta higiezinen etekin guztien %65,7a bildu da.

Al analizar los distintos rendimientos netos contenidos en cada grupo se observa la gran correlación existente entre los rendimientos específicos de cada tipo de declaración y los totales. Así, en las declaraciones de trabajo se concentra el 98,5% del total de la renta de trabajo declarada en el ejercicio. En las declaraciones de actividades, que sólo representan el 12,3% del total de declaraciones, se concentra el 93,5% del rendimiento de actividades empresariales o profesionales. Por último, las declaraciones de capital recogen el 65,7% del total de rendimientos de capital mobiliario e inmobiliario declarado.

1.2.2. AITORPEN KONTOLIDATUEN MOTA. BATEZ BESTEKO ZENBATEKOAK

1.2.2. TIPO DE DECLARACIONES CONSOLIDADAS. IMPORTES MEDIOS

1.2.2.1. AITORPENEN KOPURU OSOA

1.2.2.1. TOTAL DE DECLARACIONES

1998ko ekitaldian 307.473 aitorten aurkeztu dira guztira: oinarri likidagarria 812.042 milioi pezetakoa izan da, kuota osoa 160.510 milioi pezetakoa, eta kuota likidoa, berriz, 129.812 milioi pezetakoa. Kopuru horiek aitorten kopuru osoarekin zatitzen baditugu, batez besteko zenbateko hauek ateratzen dira: 2.641.018 pezetako oinarri likidagarria, 522.030 pezetako kuota osoa eta 422.191 pta.ko kuota likidoa.

En el ejercicio 1998 se han presentado un total de 307.473 declaraciones que suman una base liquidable de 812.042 millones de pesetas, con una cuota íntegra de 160.510 millones de pesetas y una cuota líquida por importe total de 129.812 millones de pesetas. Si estos totales se dividen entre el total de declaraciones los importes medios obtenidos ascienden a: 2.641.018 pesetas de base liquidable, 522.030 ptas. de cuota íntegra, y 422.191 ptas. de cuota líquida.

Batez besteko zenbateko horiek, 1.13. taulan jaso-

Estos importes medios, contenidos en el cuadro

tzen direnak, dexente aldatzen dira aitoren motaren arabera. Horrela, lan aitoren batez besteko oinarri likidagarria 2.720.553 pezetakoa da, hau da, aitoren multzo osoaren oinarri likidagarriaren batez besteko zenbatekoa baino %3,0 handiagoa. Gainerako aitoren taldeak, ordea, batez besteko osoak baino oinarri likidagarri txikiagoa du. Zehazki esanda, jardueren aitoren batez besteko oinarri likidagarria, 2.208.610 pezetakoa, %16,4 txikiagoa da; kapital aitoren batez besteko oinarri likidagarria (2.583.235 pezeta) %2,2 txikiagoa da; eta, azkenik, talde mistoaren batez bestekoarena 1.337.506 pezetakoa da, hau da, %49,4 txikiagoa batez besteko oinarri likidagarri osoaren aldean. Kuota osoari dagokionez, batez besteko zenbatekoak hauexek dira: 446.470 pta. jardueren aitorenetan, 525.334 pta. lan aitorenetan, 677.393 pta. kapital aitorenetan eta 308.701 pta. aitoren mistoetan. Hemen kapital aitoren zenbatekoa azpimarratu behar da, hau baita handiena taldekoen artean, nahiz eta oinarri likidagarriari dagokionez bigarrena izan oinarri horren dispersio handiagoaren ondorioz. Kuota likidoaren batez besteko zenbatekoa 381.677, 431.002, 402.930 eta 243.200 pta.koa da aztergai ditugun lau taldeetako bakoitzarentzat, aurreko ordenari jarraituta. Kuota osoarekin alderatuz gero, kapital aitoren batez besteko zenbatekoa dexente murriztu da dibidenduen kenkaria dela medio.

Batez besteko karga tasa (kuota likidoa eta oinarri likidagarria lotzen ditu) %16,0koa da aitoren kopuru osoarentzat, eta oso gertu dago lan aitoren ikizandako portzentaiatik (%15,8). Aitzitik, jardueren aitoren tasa efektiboa 1,3 puntu portzentual handiagoa da (%17,3) eta kapital aitorenena, berriz, txikiagoa, %15,6raino baino ez baita iritsi. Azken tasa hau txikia da kenkarien zenbatekoa, batez ere dibidenduena, handia izan delako, eta horrek eragin egin du %26,2ko karga tasa nominal handienetik abiatuta (kuota osoa/oinarri likidagarria) tasa efektiboa batez bestekoa baino 0,4 puntu portzentual txikiagoa izan dadin. Bestalde, harrigarria gerta daiteke Errenta Zerga bezalako zerga progresibo batean, lan aitoren batez besteko oinarri likidagarria jarduerena baino 511.944 pezeta handiagoa denean, lehen taldeak tasa efektibo txikiagoa izatea. Horren arrazoiak bi dira: alde batetik, kenkarien batura handiagoa da lan aitorenetan; eta, bestaldetik, jardueren aitoren oinarri likidagarriaren balioen dispersioa handiagoa da lan aitorenetan baino: oinarri likidagarri hain diferentzia handia egon

1.13., varían considerablemente según el tipo de declaración. Así, la base liquidable media de las declaraciones de trabajo es de 2.720.553 pesetas, un 3,0% superior al importe medio de la base liquidable del conjunto de declaraciones. El resto de los grupos de declaraciones, sin embargo, tienen una base liquidable inferior a la media total. Concretamente, la base liquidable media de las declaraciones de actividades, que asciende a 2.208.610 pesetas, es un 16,4% inferior; las declaraciones de capital con 2.583.235 pesetas tienen una base liquidable media inferior en un 2,2%; y, por último, la del heterogéneo grupo mixto asciende a 1.337.506 pesetas, lo que supone una cuantía inferior en un 49,4% con respecto a la base liquidable media total. En términos de cuota íntegra los importes medios son 446.470 ptas., 525.334 ptas., 677.393 ptas., y 308.701 ptas. para las declaraciones de actividades, trabajo, capital y mixtas respectivamente. Destaca el importe de las declaraciones de capital, que es la más elevada del grupo, a pesar de ser la segunda en cuanto a base liquidable, y ello es consecuencia de la mayor dispersión de ésta. El importe medio de la cuota líquida asciende a 381.677 ptas., 431.002 ptas., 402.930 ptas., y 243.200 ptas. para cada uno de los cuatro grupos considerados siguiendo el orden anterior. En comparación con la cuota íntegra, el importe medio de las declaraciones de capital se reduce considerablemente debido a los importes de la deducción por dividendos.

El tipo efectivo de gravamen, que relaciona la cuota líquida con la base liquidable, se sitúa en el 16,0% para el conjunto de las declaraciones, cifra muy cercana a la correspondiente a las de trabajo, 15,8%. En cambio, el tipo efectivo de las declaraciones de actividad es superior en 1,3 puntos porcentuales y se sitúa en el 17,3%, y el de las de capital es inferior alcanzando el 15,6%. Este último tipo es bajo debido a la elevada cuantía de las deducciones, sobre todo de la deducción por dividendos, que hace que partiendo del tipo de gravamen nominal (cuota íntegra/base liquidable) más elevado con un 26,2%, el tipo efectivo sea 0,4 puntos porcentuales inferior a la media. Por otro lado, puede sorprender que en un impuesto progresivo como el IRPF, siendo la base liquidable media de las declaraciones de trabajo superior en 511.944 pesetas a la de actividades, el primer grupo posea un tipo efectivo inferior. Esto es debido a dos razones: por un lado, la suma de deducciones es superior en las declaraciones de trabajo; y, por otra parte, la dispersión de los valores de la base liquidable de las declaraciones de actividades es superior a las de trabajo, como

arren, karga tasa nominala bakarrik 0,9 puntu portzen-tual txikiagoa da, hau da, %20,2a jardueren aitorpene-tan eta %19,3a lan aitorpenetan.

pone de manifiesto el hecho que ante una diferencia tan considerable en la base liquidable, el tipo de gravamen nominal sólo difiera en 0,9 punto porcentuales, siendo un 20,2% el correspondiente a las actividades y un 19,3% el de las declaraciones de trabajo.

CUADRO 1.13. TAULA

Aitorpen kontsolidatuen batez besteko zenbatekoak aitorpen moten arabera Importes medios de declaraciones consolidadas por tipos de declaraciones

KONTZEPTUA	CONCEPTO	JARDUERAK ACTIVIDADES	LANA TRABAJO	KAPITALA CAPITAL	MISTOAK MIXTAS	GUZTIRA TOTAL
Aitorpen kopurua	Nº declaraciones	37.723	251.685	15.928	2.137	307.473
ETEKIN GARBIAK	RENDIMIENTOS NETOS					
1 Lana	Trabajo	94.333	2.675.150	342.024	511.666	2.222.617
2 Kapital higikorra	Capital mobiliario	39.382	65.076	1.152.330	143.990	118.795
3 Kapital higiezina	Capital inmobiliario	-9.894	-15.689	523.512	37.176	13.322
4 Jarduerak	Actividades	2.092.793	15.785	32.093	451.062	274.477
5 ETEKIN GARBIAK GUZT. (1+2+3+4)	TOTAL REND.NETO (1+2+3+4)	2.216.614	2.740.322	2.049.960	1.143.894	2.629.211
6 Gardetasun fiskala	Transparencia fiscal	5.665	4.161	45.053	52.010	6.796
Ondare gehikuntza garbia	Incremento patrimonial neto					
7 Gehikuntza erregularra	Incremento regular	13.124	8.288	78.214	54.223	12.823
8 Gehikuntza irregularra	Incremento irregular	58.870	41.710	422.135	134.293	64.166
9 Gainerako irregularrak	Resto irregulares	1.401	13.155	12.131	935	11.575
10 OINARRI EZARG.GUZT. (5+6+7+8+9)	BASE IMPON.TOTAL (5+6+7+8+9)	2.295.674	2.807.635	2.607.493	1.385.356	2.724.571
11 Oinarri ezargariaren murrizpenak	Reducciones de la B.imponible	79.760	86.662	20.887	37.268	82.065
12 1992 aureko ekit. etekin negatiboak	Rendimientos negativos ant. 1992	7.304	420	3.371	10.582	1.488
13 OINARRRI LIKIDAG. GUZTIRA (10-11-12)	BASE LIQUIDABLE TOTAL (10-11-12)	2.208.610	2.720.553	2.583.235	1.337.506	2.641.018
Oinarri likidagarri erregularra	Base Liquidable regular	2.148.339	2.665.689	2.148.969	1.202.277	2.565.278
Oinarri likidagarri irregularra	Base Liquidable irregular	60.271	54.864	434.266	135.228	75.740
14 KUOTA OSOA	CUOTA INTEGRAL TOTAL	446.470	525.334	677.393	308.701	522.030
Famili kenkariak	Deducciones familiares	25.033	25.781	30.297	17.706	25.867
Kenk. gaixotasun pertsonal.	Deduc. gastos enfer.	6.062	5.759	6.889	3.914	5.842
Kenk. gastu pertsonalengatik	Deduc. gastos person.	2.368	2.771	1.498	1.279	2.645
Kenk. etxebizitza inbertsioen.	Deduc. inversión vivienda	17.292	20.541	7.393	10.123	19.389
Kenk. beste inbertsio batzuen.	Deduc. otras inversiones	6.122	2.512	3.163	2.249	2.986
Kenkariak jarduerengatik	Deducción actividades	4.000	53	190	297	546
Kenkariak dibidenduengatik	Deducción dividendos	5.113	6.648	236.065	28.894	18.499
Kenk. besteren kontur. lanag.	Deduc. por trabajo cta. ajena	4.017	33.131	11.249	11.533	28.275
Beste kenkari batzuk	Otras deducciones	990	1.112	6.717	1.492	1.390
KENKARIAK GUZTIRA	TOTAL DEDUCCIONES	70.998	98.307	303.461	77.487	105.439
15 KUOTA LIKIDOA	CUOTA LIQUIDA	381.677	431.002	402.930	243.200	422.191
Kuota osoa / BL (14/13)	Cuota íntegra / BL (14 / 13)	20,2%	19,3%	26,2%	23,1%	19,8%
Kuota likidoa / BL (15/13)	Cuota líquida / BL (15 / 13)	17,3%	15,8%	15,6%	18,2%	16,0%

Zenbatekoa milioi pezetakotan / Importe en millones de pesetas

1.13. taulan jasotako errenta iturrien etekinen batez besteko zenbatekoak aztertzean ikus daitekeenez, aitorpen talde desberdinek tipologia desberdina ageri dute. Aitorpen mistoak alde batera uzten baditugu, sail-

Los importes medios de los rendimientos de las fuentes de renta recogidos en el cuadro 1.13. revelan la diferente tipología de los distintos grupos de declaraciones. Dejando a un lado las declaraciones mixtas podemos

kapenaren ondorio logiko gisa ikus daiteke talde bakoitzean errenta iturri bereizgarria erabat nagusitzen dela. Aipagarria da, bestalde, kapital aitorpenetan zenbateko handiena kapital higikorren errentei dagokiela, nahiz eta kapital higiezinaren balioak handiak eta positiboak izan aztergai izan ditugun beste bi taldeetan jasotako zenbateko negatiboen aldean. Talde bakoitzaren ez ohiko iturriak elkarrekin alderatzean ikus daitekeenez, kapital higikorren errentak handiagoak dira lan aitorpenetan jarduerenetan baino, eta kapital higiezinaren etekin garbia negatiboagoa da lan aitorpenetan.

Oinarri likidagarria osatzen duten gainerako kontzeptuak aztertzean ere, diferentzia handiak aurki daitezke aitorpen moten artean. Gardentasun fiskalaren balioak txikiak dira lan eta jardura aitorpenetan, eta dexente handiagoak kapital aitorpenetan. Ondare garbiaren gehikuntzari dagokionez (errenta irregularretik datorrena dexente handiagoa da errenta erregularretik datorrena baino), batez besteko baliorik txikienak dituen taldea lan aitorpenena da, eta jardueren aitorpenetan batez besteko balio handiagoak ageri dira; kapital aitorpenen taldeak batez besteko zenbateko handienak ditu. Gainerako etekin irregularrei dagokienez, lan aitorpenek lortu dute baliorik handiena, eta gero kapital aitorpenak datoz oso gertutik. Oinarri ezargarria murrizten duten kontzeptuen barruan, oinarri ezagarri erregularrenen murrizpenen batez besteko zenbatekoa dexente handiagoa da lanaren eta jardueren aitorpenetan kapital aitorpenetan baino; aldiz, 1992 baino lehenagoko etekin negatiboen batez besteko zenbatekoa handiagoa da jardueren aitorpenetan kapital aitorpenetan baino, eta txikiena lan aitorpenei dagokie.

Kuotako kenkarien barruan bi kenkari mota bereizi ditzakegu: ohiko kenkariak eta gainerako kenkariak. Sailkapen hori aitorpen motari begiratuaz egiten da. Hau da, lan aitorpenetan besteren konturako lan etekinen kenkaria izango da ohikoa; jardueren aitorpenetan jardueren kenkaria izango da ohikoa, eta kapital aitorpenetan, berriz, sozietateen dibidenduengatik egiten den kenkaria.

observar, como consecuencia lógica de la clasificación, que en cada grupo predomina de forma absoluta la fuente de renta tipo que la caracteriza. Cabe destacar que en las declaraciones de capital la mayor cuantía corresponde a las rentas de capital mobiliario aunque los valores del capital inmobiliario son notables y positivos frente a los importes negativos recogidos en los otros dos grupos analizados. Comparando las fuentes no típicas de cada grupo se observa que las rentas de capital mobiliario son superiores en las declaraciones de trabajo respecto a las de actividades, y que el rendimiento neto del capital inmobiliario es más negativo en las declaraciones de trabajo.

Analizando el resto de los conceptos que forman parte de la base liquidable también se encuentran diferencias considerables entre los tipos de declaraciones. Los valores de la transparencia fiscal son pequeños en las declaraciones de trabajo y en las de actividades, y notablemente superiores en las de capital. En cuanto al incremento de patrimonio neto, que es muy superior el proveniente de la renta irregular que el de la renta regular, el grupo con valores medios inferiores corresponde a las declaraciones de trabajo, las de actividades tienen valores medios más elevados, siendo el grupo de las declaraciones de capital el que tiene los importes medios superiores. Con respecto al resto de rendimientos irregulares, las declaraciones de trabajo son los que obtienen un valor más elevado, seguidas muy de cerca por las de capital. Dentro de los componentes que restan a la base imponible, el importe medio de las reducciones de la base imponible regular es notablemente superior en las declaraciones de trabajo y en las de actividades frente a las de capital, en cambio, el importe medio de los rendimientos negativos anteriores a 1992 es muy elevado en las declaraciones de actividades frente a las de capital, siendo el menor el correspondiente a las declaraciones de trabajo.

Dentro de la deducciones de la cuota podemos diferenciar dos tipos: las deducciones típicas y el resto de deducciones. Esta clasificación se realiza atendiendo al propio tipo de declaración; así, en las declaraciones de trabajo será típica la deducción por rendimientos de trabajo por cuenta ajena, en las de actividades la propia deducción por actividades y en las de capital la deducción por dividendos de sociedades.

Aitorpen talde bakoitzaren ohiko kenkarietan gorabehera handiak agertzen dira, eta horiexek dira hiru taldeen artean diferentziak egotearen arrazoiak. Jardueren aitorpenetan jarduera enpresarial edo profesionalengatik egindako batez besteko kenkaria 4.000 pta.koa da; lanekoetan, berriz, besteren konturako lanaren kenkaria 33.131 pta.koa da; eta, azkenik, kapital aitorpenetan dibidenduengatik egindako batez besteko kenkaria 236.065 pta.koa da.

Gainerako kenkariei dagokienez, ez da diferentzia handirik lan aitorpenetatik jardueren aitorpenetara; kapital aitorpenetan, ordea, bariazio handiak daude zentzu batean eta bestean aurreko bi horien aldean: famili eta gaixotasun gastuen kenkaririk altuenak hemen ageri dira, bai eta etxebizitza inbertsioaren kenkaririk txikiak ere.

1.2.2.2. 1.090.000 PTA.TIK GORAKO OINARRI LIKIDAGARRIA IZAN DUTEN AITORPENEN BILAKAERA

Aitorpen talde desberdinak behar bezala konparatzeko, aitortzeko betebeharrak dakarren gutxieneko dirusarrera maila hartu behar da kontuan, berau desberdina izan baitaiteke errenta iturria bata edo bestea izan. 1998. urterako, muga hori aldatu ez bada ere, ekitaldi desberdinetako datu homogeneoak denboran zehar aztertu eta elkarrekin konparatzea posible izan dadin aurreko txostenetan erabilitako irizpidearekin jarraitzea erabaki da, eta, horrela, oinarri likidagarriaren maila 1.090.000 pezetatan jarri da.

Oinarri likidagarriari gutxieneko muga jarri zaionez, 1998ko aitorpen kopurua jaitsi egin da 1.13 taulan ageri denarekiko. Kontuan hartzen bada, gainera, kendu diren aitorpenak tartetik baxuenekoak direla, horrek guztiak aitortzaile kopuru osoaren batez besteko zenbatekoak igotzea ekarri du berekin.

1998ko ekitaldian aurrekoan baino 11.038 aitorpen gehiago aurkeztu dira, hau da, %4,5eko igoera gertatu da. 1.14. taulan ikus daitekeenez, igoera hori jardueren eta lanaren aitorpenek izan dute, kapital aitorpenen eta aitorpen mistoen kopurua jaitsi den bitartean. Igoeraren zati gehiena lanaren aitorpenetan pilatu da

Las deducciones típicas de cada grupo de declaraciones muestran unos importes muy dispares, siendo las principales causantes de las diferencias entre los tres grupos. Así, en las declaraciones de actividades la deducción media por actividades empresariales o profesionales se sitúa en 4.000 pesetas; en las de trabajo la deducción del trabajo por cuenta ajena alcanza un importe medio de 33.131 pesetas; y la deducción media por dividendos en las declaraciones de capital asciende a 236.065 pesetas.

En cuanto al resto de las deducciones no hay diferencias importantes entre las de trabajo y las declaraciones de actividades; en cambio, en las de capital se dan variaciones en un sentido y en otro respecto a las dos anteriores teniendo las deducciones familiares y por gastos de enfermedad más altas y la deducción por inversión en vivienda más baja.

1.2.2.2. EVOLUCIÓN DE LAS DECLARACIONES CON BASE LIQUIDABLE SUPERIOR A 1.090.000 PTAS.

Para realizar una comparación adecuada entre los distintos grupos de declaraciones, ha de tenerse en cuenta la existencia de un nivel de ingresos mínimos que determina la obligación de presentar declaración, y éste es distinto dependiendo de la fuente de renta de que provenga. Si bien para el ejercicio 1998 este límite no se ha visto modificado, para permitir realizar análisis comparativos en el tiempo de datos homogéneos de varios ejercicios, se ha optado por continuar la línea de informes anteriores, y así se ha establecido como nivel de base liquidable 1.090.000 pesetas.

Al establecer un límite mínimo a la base liquidable, el número de declaraciones correspondientes a 1998 con respecto al que figura en el cuadro 1.13. disminuye. Esto, unido al hecho de que las declaraciones que se han restado corresponden al tramo más bajo de la selección, ha propiciado un aumento en todos los importes medios del total de declarantes.

El número de declaraciones del ejercicio 1998 supera a las del ejercicio anterior en 11.038, lo que supone un aumento del 4,5%. Este aumento, como se puede apreciar en el cuadro 1.14., se da en los grupos de declaraciones de actividades y de trabajo, mientras que disminuye en las declaraciones de capital y en las mixtas. La mayor

(10.817 aitorpen gehiago), jardueren aitorpenak askoz gutxiago igo direlarik (1.091 aitorpen). Kapital aitorpenak 864 gutxiago izan dira eta mistoak 6 gutxiago.

1.090.000 pta.tik gorako oinarri likidagarria izan duten aitorpenen batez besteko oinarri likidagarria %3,4 igo da 1998an. Lanaren, jardueren eta kapital higiezinaren etekinek gora egin izana da horren arrazoia; kapital higikorrek, ordea, 150.869 pta.tik 130.724 pta.ra jaitsi du batez besteko zenbatekoa. Oinarri likidagarria talde guztietan hazi bada ere (%23,0tik hasita kapital aitorpenetan %2,5era iritsi arte lanekoetan), errenten bariozioak desberdinak dira talde bakoitzean. Lanaren batez besteko etekinak talde guztietan igo dira (%3tik lan aitorpenetan %7,3raino jardueren aitorpenetan). Kapital higikorren etekinak talde guztietan jaitsi dira, kapital aitorpenetan izan ezik, %5,6 egin baitute gora. Kapital higiezinaren batez besteko etekinak talde guztietan gehitu dira, nahiz eta lan aitorpenetan oraindik zifra negatiboak eduki. Azkenik, jardueren batez besteko etekinak jardueren aitorpenetan bertan, lanekoetan eta aitorpen mistoetan igo dira, kapital aitorpenetan jaitsi diren bitartean.

Batez besteko kuota osoak oinarri likidagarriaren antzera jokatu du: kopuru kontsolidatu osoaren aldean %8,0 igo da, eta iguera hori aitorpen talde guztietan gertatu da, gehiago kapital aitorpenetan (%25,9) eta gutxiago lanekoetan (%3,4).

Kenkari osoen batez besteko zenbatekoak gora egin du hala aitorpen guztietan (%9,9) nola talde bakoitzean; batzuetan, ordea, iguera hori hazkunde osoaren azpitik dago (%9,7 mistoetan eta %9,4 lanekoetan), eta beste batzuetan gairitu egiten da hazkunde osoa (%13,5 jardueren aitorpenetan eta %24,9 kapitalekoetan). Batez besteko zenbatekoa besteren konturako lanaren kenkarian bakarrik gutxitu da (%1,3 hain zuzen). Gainerakoetan iguerak ageri dira: famili kenkarien %20,8tik kenkari pertsonalen eta gaixotasun gastuen kenkarien %6,4ra. Kuantitatiboki, hazkunderik garrantzitsuena famili kenkarietan gertatu da, batez besteko zenbatekoa 22.523 pezetakoa izatetik 27.207 pezetakoa izatera pasa baita (4.684 pezeta gehiago aitorpen bakoitzeko). Aitorpen taldeak hartuta, famili

parte del aumento se registra en las declaraciones de trabajo (10.817 declaraciones más) y muy poco en las declaraciones de actividades (1.091 declaraciones). Las declaraciones de capital disminuyen en 864 efectivos y las mixtas en 6.

La base liquidable media para el conjunto de las declaraciones con base liquidable superior a 1.090.000 ptas. aumenta en 1998 un 3,4%, debido al incremento de los rendimientos del trabajo, de actividades y del capital inmobiliario ya que el capital mobiliario disminuye su importe medio de 150.869 a 130.724 ptas.. Aunque la base liquidable aumenta en todos los grupos (desde el 23,0% de las declaraciones de capital hasta el 2,5% de las de trabajo), las variaciones de las rentas son distintas en cada uno de ellos. Los rendimientos medios de trabajo aumentan en todos los grupos, desde el 3% de las declaraciones de trabajo hasta el 7,3% de las declaraciones de actividad. Los rendimientos de capital mobiliario disminuyen en todos excepto en las declaraciones de capital, donde aumentan un 5,6%. Los rendimientos medios de capital inmobiliario aumentan en todos los grupos, si bien todavía se presentan cifras de valor negativo en las de trabajo. Por último señalar que los rendimientos medios de actividades aumentan en las propias declaraciones de actividades, en las de trabajo y en las mixtas, mientras disminuyen en las de capital.

La cuota íntegra media actúa de igual forma que la base liquidable, aumentando con respecto al total consolidado (un 8,0%) y en todos los grupos de declaraciones, pero más en las declaraciones de capital (25,9%) y menos en las de trabajo (3,4%).

El importe medio del total de deducciones aumenta tanto para todas las declaraciones (9,9%) como para cada grupo, aunque en algunas por debajo del aumento total (9,7% las mixtas y 9,4% las de trabajo) y otras por encima (13,5% las de actividades y 24,9% las de capital). La deducción de trabajo por cuenta ajena es la única que registra una disminución del importe medio, un 1,3%. Las demás presentan aumentos, desde el 20,8% de las deducciones familiares hasta el 6,4% de las deducciones personales y por gastos de enfermedad. Cuantitativamente el aumento más importante es el de deducciones familiares al pasar el importe medio de 22.523 a 27.207 pesetas, 4.684 pesetas más por declaración. Por grupos de declaraciones, las deducciones familiares acumulan crecimientos cercanos al 20% en todos los casos,

kenkariak %20 inguru igo dira kasu guztietan, eta aipagarria gertatzen da dibidenduen kenkarienez besteko zenbatekoak kapital aitortzen izan duen hazkundeak, 380.254 pta.koa izatetik 482.301 pta.koa izatera pasa baita.

Kuota likidoaren batez besteko zenbatekoa kuota osoarena baino gutxiago igo da (%3,4 lehena eta %4,5 bigarrena) kenkarienez hazkunde handiagoa dela eta. Kasu honetan ere, hazkundeak talde guztietan da positiboa; hala ere, batez besteko osoa baino handiagoa gertatu da kapital aitortzen (%26,8), mistoetan (%7,6) eta jardueren aitortzen (%5,0), eta txikiagoa, berriz, lanekoetan (%2,3).

Aitortzaile guztiak hartuta, tasa nominala (oinarri likidagarriaren eta kuota osoaren arteko erlazioa) 0,3 puntu portzentual gehitu da 1997. urtearen aldean, %20,0tik %20,3ra pasa baita. Aitortzen mistoen kasuan, %24an mantendu da (1996ko tasa berbera). Aldiz, jardueren aitortzen 0,4 puntu portzentual igo da, lan

destacándose así mismo el incremento del importe medio de la deducción por dividendos en las declaraciones de capital (de 380.254 a 482.301 ptas.).

El crecimiento del importe medio de la cuota líquida (3,4%) ha sido inferior al de la cuota íntegra (4,5%) debido al mayor incremento de las deducciones. También en este caso el crecimiento es positivo en todos los grupos, pero mayor que la media total en las declaraciones de capital (26,8%), mixtas (7,6%) y de actividades (5,0%) y menor en las de trabajo (2,3%).

El tipo nominal (relación entre base liquidable y cuota íntegra) para el total de declarantes ha aumentado respecto a 1997 en 0,3 puntos porcentuales al pasar de 20,0% a 20,3%. En el caso de las declaraciones mixtas se ha mantenido en 24% (tipo resultante también en el ejercicio 1996), mientras ha aumentado en 0,4 puntos

CUADRO 1.14. TAULA

Aitortzen kontsolidatuen batez besteko zenbatekoak, 1.090.000 pta.tik gorako oinarri likidagarria duten aitortzen moten arabera

Importes medios de declaraciones consolidadas por tipos de declaraciones con BL > 1.090.000 ptas.

KONTZEPTUA	CONCEPTO	JARDUERAK ACTIVIDADES			LANA TRABAJO			KAPITALA CAPITAL			MISTOAK MIXTAS			GUZTIRA TOTAL		
		1996	1997	1998	1996	1997	1998	1996	1997	1998	1996	1997	1998	1996	1997	1998
Aitortzen kopurua	Nº declaraciones	25.659	26.472	27.563	202.279	210.113	220.930	9.477	8.539	7.675	723	681	675	238.138	245.805	256.843
ETEKIN GARBIAK	RENDIMIENTOS NETOS															
Lana	Trabajo	104.119	112.219	120.391	2.803.075	2.861.015	2.946.170	623.166	665.079	693.350	1.424.752	1.391.074	1.483.407	2.421.330	2.484.626	2.571.759
Kapital higikorra	Capital mobiliario	90.540	67.804	51.410	102.629	84.390	70.085	1.958.842	2.019.750	2.133.344	602.356	457.432	446.288	176.714	150.869	130.724
Kapital higiezina	Capital inmobiliario	-8.539	-3.350	2.071	-28.051	-21.157	-14.799	635.611	786.433	998.884	127.194	108.642	172.673	934	9.175	17.795
Jarduerak	Actividades	2.508.584	2.576.487	2.687.840	16.713	16.530	17.660	66.365	65.706	63.359	1.319.618	1.353.958	1.364.374	291.140	297.639	309.114
OIN. LIKIDAG. GUZTIRA	BASE LIQUIDABLE TOTAL	2.672.601	2.750.866	2.859.248	2.864.654	2.922.841	2.997.228	3.526.093	4.029.626	4.957.637	3.633.533	3.722.819	4.032.250	2.872.618	2.944.985	3.043.722
KUOTA OSOA	CUOTA INTEGRAL TOTAL	544.646	565.518	599.375	560.019	571.851	591.375	911.445	1.099.948	1.385.202	870.553	895.058	966.985	573.291	590.410	616.941
Famili kenkariak	Deducciones familiares	23.471	23.150	28.568	22.705	22.482	27.089	23.428	21.348	25.381	24.075	25.501	30.999	22.821	22.523	27.207
Kenk.perts. eta gaix.gastuengatik	Ded.personales y enfer	8.911	9.417	10.238	8.746	8.256	8.777	9.223	12.934	14.200	9.271	13.807	13.931	8.784	8.559	9.109
Kenkariak inbertsioengatik	Deducción inversión	21.510	26.636	29.444	19.359	22.982	25.575	11.371	15.729	20.163	23.640	32.652	34.772	19.286	23.150	25.853
Kenkariak jarduerengatik	Deducción actividades	3.087	5.147	5.467	61	42	60	257	192	394	1.492	1.706	940	399	602	653
Kenkariak dibidenduengatik	Deducción dividendos	5.859	5.647	6.765	6.031	6.501	7.464	300.312	380.254	482.301	82.120	75.203	89.889	17.955	19.583	21.795
Kenkariak beste kont. lanagatik	Deduc. por trabajo cta. ajena	5.480	5.779	5.114	32.540	32.511	32.248	27.669	26.009	22.195	37.905	35.556	32.428	29.447	29.415	29.036
Beste kenkari batzuk	Otras deducciones	465	775	1.321	735	880	1.244	10.509	6.584	13.656	3.050	4.764	4.520	1.102	1.078	1.632
KENKARIAK GUZTIRA	TOTAL DEDUCCIONES	68.783	76.551	86.917	89.176	93.655	102.457	385.330	463.050	578.290	183.799	189.190	207.478	99.052	104.910	115.284
KUOTA LIKIDOA	CUOTA LIQUIDA	476.921	490.215	514.713	471.803	479.219	490.385	538.753	651.288	825.991	692.818	711.291	765.632	475.690	487.023	503.748
Kuota osoa / OL	Cuota íntegra / BL	20,4%	20,6%	21,0%	19,5%	19,6%	19,7%	25,8%	27,3%	27,9%	24,0%	24,0%	24,0%	20,0%	20,0%	20,3%
Kuota likidoa / OL	Cuota líquida / BL	17,8%	17,8%	18,0%	16,5%	16,4%	16,4%	15,3%	16,2%	16,7%	19,1%	19,1%	19,0%	16,6%	16,5%	16,6%

Zenbatekoa milioi pezaketan / Importe en millones de pesetas

aitorpenetan 0,1 puntu, eta kapitalekoetan 0,6 puntu.

Tasa efektiboa (oinarri likidagarriaren eta kuota likidoaren arteko erlazioa) 0,1 puntu igo da aitortzaile kopuru osoan, 0,2 puntu jardueren aitopenetan eta puntu erdia kapitalekoetan; lan aitopenetan, ordea, %16,4an mantendu da, eta mistoetan 0,1 jaitsi da.

1.2.3. JARDUEREN ETEKINAK

1.2.3.1. "JARDUEREN AITORPENEN" ETEKINA

Apartatu honetan aztergai hartzen dira jarduera aitopenen taldeko 37.723 aitopenetan sartuta dauden jarduera enpresarial eta profesionalen etekin garbiak. 1.13. taulan adierazi bezala, aitopen horien batez besteko oinarri likidagarria 2.208.610 pta.koa da, eta jardueren batez besteko etekina 2.092.793 pta.koa.

Aitopen horiek pertsona fisikoek egiten duten jardueraren arabera banatzea interesgarria da oso. Hala ere, gerta daiteke pertsona fisiko bat jarduera batean baino gehiagotan aritzea edo batera egindako aitopen batean bi subjektu bi jarduera desberdinetan aritzea. Kasu horietan, jarduera nagusizat termino absolutuetan kopuru handiagoa duena hartzen da. Hori kontuan, hiru aldagai bereiziko ditugu: jarduera nagusiaren etekinak, jardueren etekinak (jarduera nagusiaren zenbatekoa eta, egonez gero, gainerako jarduerena barne hartuz) eta oinarri likidagarria. Aitopen gehientsuenetan jarduera bakarra jaso ohi denez, jarduera nagusiaren etekina bat dator jardueren etekinarekin. Hala ere, informazioa jarduera adarren arabera aurkeztuko denez, nahikoa da adar bateko aitopen batean jarduera bat baino gehiago jasotzea jarduera nagusiaren batez bestekoa eta adar horretako jardueren etekinena bat ez etortzeko.

Aipatu 37.723 aitopen guztietatik, 31.706 (%84,0) beren jarduera nagusian enpresari modura diharduten subjektu pasiboak dira, 5.915 aitopen (%15,7) profesionalei dagozkie eta, azkenik, 102 (%0,3) artistei dagozkie.

porcentuales para las de actividades, en 0,1 punto para las de trabajo y 0,6 puntos para las de capital.

El tipo efectivo (relación entre base liquidable y cuota líquida) ha aumentado en 0,1 puntos para el total de declarantes, en un 0,2 para las de actividades y en medio punto para las de capital, se ha mantenido en el 16,4% para las de trabajo y ha disminuido un 0,1 en las mixtas.

1.2.3. RENDIMIENTOS DE ACTIVIDADES

1.2.3.1. RENDIMIENTO DE LAS "DECLARACIONES DE ACTIVIDADES"

En este apartado se analizan los rendimientos netos de las actividades empresariales y profesionales contenidas en las 37.723 declaraciones pertenecientes al grupo denominado declaraciones de actividades. Como se ha señalado en el cuadro 1.13., estas declaraciones registran una base liquidable media de 2.208.610 ptas. y un rendimiento medio por actividades de 2.092.793 ptas.

Es particularmente interesante distribuir estas declaraciones en función de la actividad que desarrollan las personas físicas. Pero puede suceder que un persona física ejerza más de una actividad o bien que en una declaración conjunta dos sujetos ejerzan dos actividades distintas; en estos casos se considera que la actividad principal es aquella que en términos absolutos tenga una cuantía superior. Por lo tanto distinguiremos tres variables: rendimientos de la actividad principal, rendimientos de actividades (incluye tanto el importe de la actividad principal como los importes del resto de actividades si las tuviera) y base liquidable. En la gran mayoría de las declaraciones sólo se consigna una actividad por lo que el rendimiento de la actividad principal coincide con el de actividades; sin embargo, dado que la información va a presentarse por ramas de actividad basta con que una declaración de una rama recoja más de una actividad para que la media de la actividad principal y la de rendimientos de actividades de esa rama no coincidan.

Del conjunto de las 37.723 declaraciones referidas, 31.706 (el 84,0%) corresponden a sujetos que desarrollan su actividad principal como empresarios, 5.915 (el 15,7%) como profesionales y 102 (el 0,3%) en concepto de artistas.

1.15 taulan jardueren aitopenak jarduera nagusiaren taldeen arabera banatu da. Profesionalak eta artistak 6.017 aitopen dira guztira, eta gainerakoak sektore ekonomikoen arabera sailkatu dira: 1.454 lehen sektorean; 3.100 industrian; 5.726 eraikuntzan; eta 21.426 zerbitzuen sektorean. Zerbitzuen sektore zabal horren barruan, 7.608 aitopen txikizkako merkataritzan sartuta daude, 3.883 ostalaritzan, 3.868 garraioan eta gainerako 6.067 aitopenak, aldiz, gainerako zerbitzuetan.

Taula berean ikus daiteke jarduera nagusiaren etekinik diferentzia handiak erakusten dituztela jarduera taldeen artean. Horrela, multzo osoaren jarduera nagusiaren etekina 2.052.009 pta.koa izanik, mailaketaren beheko tokian lehen sektoreak 775.332 pta.ko batez besteko etekina ageri du eta mailaketaren goiko tokian, berriz, profesional eta artistek 3.453.704 pta.ko batez besteko etekina ageri dute.

Estatistika eranskinen E.1.12 taulan, 73 jarduera adarren eta Ekonomi Jardueren gaineko Zergaren epigrafeen arteko korrespondentzia azaltzen da. Taularen lehen bi zutabeetan, adarren ordena-zenbakia eta izendapena jasota daude. Bereizi egin dira, batetik, modulu bidezko zenbatespen objetiboan (MZO) kalkulatu daitezkeen etekinak dituzten jardueren epigrafeak (hirugarren zutabea) eta, bestetik, moduluetan tributatu ezin duen jardueraren epigrafeak (laugarren zutabea).

Jarraian taula horren edukia eta erabili diren kodeak deskribatuko ditugu. Kontuan hartu behar da "*" ikurra edozein digito multzoren ordean erabili dela, eta "*R" agertzen denean aurreko adarretan jaso ez diren gainerako digituak esan nahi dituela. Lehen sei adarretan, taula horretan jasotako kasuistika laburtu da.

- "1. Nekazaritza eta abeltzaintza" adarrean, alde batetik, abenduaren 23ko 1089/1997 Foru Aginduak, modulu bidezko zenbatespen objetiboaren modalitatea aplikagarria zaien jarduerak finkatzen dituenak, I. eranskinean aipatzen dituen jarduerak jaso dira; "Nekazaritza eta abeltzaintza-M" deitu diegu eta "Moduluak" izeneko zutabean jaso ditugu. Bestalde, 1. adar horretan bertan, Jarduera Ekonomikoen gaineko Zergan "Abeltzaintza independentea" izenpean sailkatutako 1. sekzioko "0" sailaren jarduera guztiak jaso

En el cuadro 1.15. se distribuye el conjunto de declaraciones de actividades por grupos de actividad principal. Los profesionales y artistas suman 6.017 declaraciones y el resto se agrupa por sectores económicos: 1.454 en el sector primario; 3.100 en la industria; 5.726 en la construcción y 21.426 en el sector servicios. Dentro de este numeroso grupo de servicios, 7.608 declaraciones se encuentran en el comercio al por menor, 3.883 en la hostelería, 3.868 en transporte y las restantes 6.067 declaraciones corresponden al resto de servicios.

En el mismo cuadro se observan grandes diferencias de rendimientos de la actividad principal entre grupos de actividades. Así, siendo el rendimiento de la actividad principal para el conjunto de 2.052.009 ptas., en el extremo inferior el sector primario presenta un rendimiento medio de 775.332 ptas. y en el extremo superior los profesionales y artistas un rendimiento medio de 3.453.704 ptas.

En el cuadro E.1.12. del anexo estadístico se ofrece una correspondencia entre las 73 ramas de actividad, cuyo número de orden y denominación están recogidas en las dos primeras columnas, y los epígrafes del Impuesto sobre actividades Económicas; se diferencian los epígrafes de actividades cuyos rendimientos pueden determinarse en Estimación Objetiva de Módulos (EOM) en la tercera columna, de los epígrafes cuya actividad no es susceptible de tributar en módulos en la cuarta columna.

A continuación describimos el contenido de dicho cuadro y los códigos empleados, teniendo en cuenta que el signo "*" sustituye a cualquier grupo de dígitos, y que cuando figure "*R" significa el resto de dígitos no recogidos en ramas anteriores. En las seis primeras ramas se resume la casuística contenida en dicho cuadro.

- En la rama "1. Agropecuario" se recogen por una parte las actividades a las que se refiere el anexo I de la Orden Foral 1089/1997 de 23 de diciembre en la que se determinan las actividades a las que se aplica la modalidad de Estimación Objetiva de Módulos, a las que denominamos "Agropecuario-M" y se recoge en la columna de "Módulos" y por otra se recogen todas las actividades de la división "0" de la sección 1 agrupadas bajo la denominación de "ganadería independiente" en el impuesto de actividades económicas. Las actividades agrupa-

CUADRO 1.15. TAULA

Jardueren aitorpen kopurua eta aitorpen hauen aldagai nagusien batez besteko zenbatekoak, jarduera nagusien talde-
en arabera

Número de declaraciones e importe medios de principales variables de las declaraciones de actividades según grupos de
actividades principales

IZENDAPENA	DENOMINACIÓN	KOPURUA NUMERO	JARDUERA NAGUSIAREN ETEK. RDTO ACTIVIDAD PRINCIPAL	JARDUEREN ETEKINA RDTO DE ACTIVIDADES	OINARRI LIKIDAGARRIA BASE LIQUIDABLE
Lehen sektorea	Sector primario	1.454	775.332	783.240	860.305
Industria	Industria	3.100	2.151.145	2.191.365	2.274.861
Eraikuntza	Construcción	5.726	1.737.023	1.763.240	1.797.022
Txikizkako salmenta	Comercio al por menor	7.608	1.925.102	1.993.067	2.157.521
Ostalaritza	Hostelería	3.883	1.743.196	1.800.508	1.872.686
Garraioa	Transporte	3.868	1.593.461	1.609.164	1.627.099
Gainerako zerbitzuak	Resto Servicios	6.067	1.863.589	1.900.870	2.010.039
Profesionalak eta artistak	Profesionales y artistas	6.017	3.453.704	3.491.209	3.747.397
GUZTIRA	TOTAL	37.723	2.052.009	2.092.793	2.208.610

Zenbatekoa pezetatan / Importe en pesetas

ta daude. "Nekazaritza eta abeltzaintza-M" izenpean jasotako jarduerak ez dira zertan alta emanda egonik Jarduera Ekonomikoen gaineko Zergan (JEZ). "1.0*" izenpean jasotako jarduerak, ordea, alta emanda daude lehen sekzioko "0" saileko epigrafeetako batean.

- "2. Baxurako arrantza" adarrean, 1089/1997 Foru Aginduaren II. eraskineko lehen errubrikan sartutako jarduerak jasota daude. Jarduera horiei ez zaie alta eman behar JEZan, eta aurreko parrafoan aipatutako "Nekazaritza eta abeltzaintza-M" izenekoekin batera JEZan alta eman behar ez zaien jarduera bakarrak dira. Eranskineko E.1.12 taulako gainerako jarduerak JEZaren epigrafe batekin daude erlazionaturik.
- "3. Energia eta ura, eta oinarrizko industria" adarrean, JEZaren lehen sekzioko "1. Energia eta ura" saileko eta "2. Oinarrizko industria" saileko jarduera guztiak elkartu dira, aitorpen kopurua txikia baita.
- "4. Metalezko egiturak" adarrean, JEZaren lehen sekzioaren 314 eta 315 epigrafeetan aipatzen diren eta 1089/1997 Foru Aginduan jasota dauden jarduerak jaso dira. Horregatik, hirugarren zutabean sartu dira "Moduluak" izenpean. Foru agindu horren arabera, epigrafe biei unitate eta modu-

das bajo la denominación "Agropecuario-M" no precisan estar dadas de alta en el impuesto de actividades económicas (IAE). Las actividades agrupadas bajo la denominación "1.0*" están dadas de alta en alguno de los epígrafes de la división "0" de la sección primera.

- En la rama "2. Pesca de bajura" se recogen las actividades encuadradas en la primera rúbrica del anexo II de la citada Orden Foral 1089/1997. Estas actividades no precisan darse de alta en el IAE y son junto a las citadas en el párrafo anterior englobadas en "Agropecuario-M" las únicas actividades que no precisan darse de alta en el IAE; el resto de actividades que se recogen en el cuadro E.1.12. del anexo se relacionan con un epígrafe del IAE
- En la rama "3. Energía y agua e Industria básica" se agrupan todas las actividades de la división "1" de Energía y Agua y de la división "2" de Industria Básica de la sección primera del IAE que se agrupan dado el reducido número de declaraciones.
- En la rama "4. Productos metálicos estructurales" se recogen las actividades comprendidas en los epígrafes 314 y 315 de las sección primera del IAE que están recogidos en la citada Orden Foral 1089/1997 y por ello se encuadran en la columna tercera bajo el rótulo de "Módulos". De acuerdo con dicha

luen etekin garbi berberak dagozkie.

- "5. Metalgaiak" adarrean, JEZaren lehen sekzioaren 316.2, 3, 4 eta 9 epigrafeetan aipatzen diren eta 1089/1997 Foru Aginduan jasota dauden jarduerak jaso dira. Horregatik, moduluen izenpean sartu dira. Foru agindu horren arabera, epigrafe horiei unitate eta moduluen etekin garbi berberak dagozkie.

- "6. Metal eraldakuntzaren gainerakoak" adarrean, JEZaren lehen sekzioaren "3. Metal eraldakuntza" saillekoak diren eta 1089/1997 Foru Aginduan aipatzen ez diren gainerako jarduerak bildu dira. Horregatik, "Gainerakoak" izenpean sartu dira laugarren zutabean.

E.1.12 taulako gainerako oharra aurrekoetatik ondoriozta daitezke.

Ikus daitekeenez, goian azaldutako sei adarretan homogeneitate maila desberdina dago adarren artean. Horrela, 2., 4. eta 5. adarrak homogeenagoak dira gainerakoak baino, horietan sartutako jardueren etekin berberak esleitzen baitzaizkie moduluetan. Badira beste adar batzuk, "11. Igeltsaritza" kasu, epigrafe bakar bati lotuta daudenak. Gauzak horrela, 4. eta 5. adarrak eta, are gehiago, 11. adarra homogeneitate maila handiagoak dira lehen aipatu diren 1., 3. edo 6. adarrak baino. Oro har esan daiteke "" edo "*R" bezalako oharrei lotuta dauden adarretan homogeneitate maila txikiagoa dagoela ohar horiei lotuta ez daudenetan baino.*

E.1.13 taulan, 73 jarduera adarrentzat aldagai nagusiak nola banatzen diren erakusten da: aitorten kopurua, jarduera nagusiaren batez besteko etekina, jardueren batez besteko etekina eta batez besteko oinarri likidagarria.

Adarren arabera aitorten banaketa oso desberdina da. Horrela, 1.16 taulan ikus daitekeenez, 73 jarduera adarretatik hamazazpitan 21.268 aitorten metatu dira, hau da, aztertu diren aitorten guztien erdia baino gehiago (%56,4). Hautapen multzo horren barruan, taulan aitorten kopuru handienetik txikienera ordenaturik, errepede bidezko garraioak hiru mila aitorten baino

Orden a ambos epígrafes les corresponden las mismas unidades y rendimientos netos de módulos.

- En la rama "5. Artículos metálicos" se agrupan los epígrafes 316.2, 3, 4, y 9 de la sección primera del IAE que se recogen en la citada Orden Foral 1089/1997 por lo que se encuadra bajo el rótulo de módulos. De acuerdo con dicha Orden a estos epígrafes les corresponden las mismas unidades y rendimientos netos de módulos.

- En la rama "6. Resto Transformación metales" se agrupa el resto de actividades de la división "3" de Transformación de metales de la sección primera del IAE que no se relacionan en la Orden Foral 1089/1997 por lo que aparecen en la columna cuarta de "Resto".

El resto de las anotaciones del cuadro E.1.12. pueden deducirse de las anteriores.

Como puede observarse en las seis ramas descritas existe un diverso grado de homogeneidad entre las diferentes ramas. Así las ramas 2, 4 y 5 son más homogéneas que el resto ya que a las actividades incluidas en ellas se les asignan los mismos rendimientos en EOM. Existen incluso otras ramas como la "11. Albañilería" que están asociadas a un solo epígrafe. Pues bien, tanto en los casos de las ramas 4 y 5 y, con más razón, en la 11 nos encontramos ante ramas de mayor grado de homogeneidad que el que representan, por ejemplo, las ramas 1, 3 ó 6 antes descritas. En general, puede afirmarse que las ramas que están asociadas a notaciones como "*" o "*R" poseen un grado de homogeneidad menor que las no están asociadas a dichas notaciones.

En el cuadro E.1.13. se ofrece una distribución detallada, a 73 ramas de actividad, de las principales variables: número de declaraciones, rendimiento medio de la actividad principal, rendimiento medio de actividades y base liquidable media.

La distribución de declaraciones por ramas es muy desigual. Así puede observarse en el cuadro 1.16. que en diecisiete ramas de actividad, de las 73, se concentran 21.268 declaraciones que suponen más de la mitad (el 56,4%) del total de las declaraciones de actividades analizadas. Dentro de esta selección, recogida en el cuadro por orden de mayor a menor número de declaraciones,

gehiago izan ditu, "beste kafetegi eta tabernak" jarduerak bi mila aitortzen baino gehiago, eta hurrengo bost jardueretan mila aitortzen baino gehiago ageri dira: lehen zazpi jarduera horietan, beraz, jarduera aitortzen guztien heren bat metatu da (%33,5).

Jardueren aitortpenak sailkatzeko erabili diren 73 adarretan, alde handiak ageri dira jarduera nagusiaren batez besteko etekinen artean. Batez besteko etekina farmazien titularren 6.637.297 pta.tik nekazaritza eta abeltzaintzako ustiapenen titularren 648.458 pta.ra doa. Hamazazpi adarretan, batez besteko etekina 2.500.000 pta.tik gorakoa da (ikus 1.17 taula) eta hamazortzi adarretan batez besteko etekina 1.500.000 pta.tik beherakoa (ikus 1.18 taula).

Batez besteko etekin handiagoak izan dituzten adarren artean "Farmazien" adarra dago, jarduera nagusiaren batez besteko etekina 6.637.297 pta.koa izan baita; ondoren, "Arkitektoak", "Mediku espezialistak", "Aparejadoreak" eta "Finantza, alokairu eta zerbitzuetako beste profesionalak" datoz 5.000.000 pta.tik gorako batez besteko etekinekin; gero, "Medikuntza orokorra", "Beste manufakturatako profesionalak", "Energia

el transporte por carretera supera las tres mil declaraciones, otros cafés y bares las dos mil declaraciones, y las otras cinco actividades siguientes superan el millar de declaraciones, concentrándose en estas siete primeras un tercio (33,5%) del total de declaraciones de actividad presentadas.

Los rendimientos medios de la actividad principal en las 73 ramas, en que se han agrupado las declaraciones de actividades, muestran importantes diferencias. El rendimiento medio varía desde los 6.637.297 ptas. en los titulares de farmacias hasta las 648.458 ptas. en titulares de explotaciones agropecuarias. En diecisiete ramas el rendimiento medio es superior a 2.500.000 ptas. (ver cuadro 1.17.) y en dieciocho ramas el rendimiento medio es inferior a 1.500.000 ptas. (ver cuadro 1.18.).

Entre las ramas con mayores rendimientos medios, se encuentran "Farmacia" con 6.637.297 ptas. de rendimiento medio de su actividad principal; le siguen las actividades profesionales de "Arquitectos", "Médicos especialistas", "Aparejadores" y "Resto Prof. Financieras, alquileres y Servicios" con rendimientos medios superiores a 5.000.000 ptas.; "Medicina general", "Profesionales. Otras manufacturas", "Profesionales de

CUADRO 1.16. TAULA
Aitortpen kopururik handiena duten jarduera adarren zerrenda
Relación de las ramas de actividad con mayor número de declaraciones

ORDENA ORDEN	IZENDAPENA	DENOMINACIÓN	KOP. NÚM.	METATUA Nº ACUMULADO	%	METATUA % % Nº ACUMUL.
51	Errepide bidezko garraioa	Transporte carretera	3.108	3.108	8,2	8,2
43	Kafetegi eta tabernak. B. b.	Cafés y bares. Otros	2.331	5.439	6,2	14,4
65	Merkat. eta aseg. agent. eta b. b.	Agenc. comer., de seguros y otros	1.944	7.383	5,2	19,6
11	Igeltzaritza	Albañilería	1.661	9.044	4,4	24,0
57	Gainerako zerbitzuak	Resto Otros Servicios	1.240	10.284	3,3	27,3
1	Nekazaritza eta abeltzaintza	Agropecuario	1.207	11.491	3,2	30,5
16	Pintura eta eskaiola	Pintura y escayola	1.154	12.645	3,1	33,5
9	Bestelako manufakturrak	Resto Otras manufacturas	989	13.634	2,6	36,1
13	Instalazio elektrikoak	Instalaciones eléctricas	958	14.592	2,5	38,7
68	Finan., alok. eta zerbit. b. prof.	Resto Prof. Finan., alquil. y Serv.	902	15.494	2,4	41,1
38	Elik., edari eta tabako ez diren bestel.	Resto Cm no alim., beb., y tabacos	895	16.389	2,4	43,4
55	Ileapaindegiak	Peluquería	883	17.272	2,3	45,8
53	Entit. finan., enpr. zerb.emat. eta alok.	Financ., alquil. y Serv. a empresas	843	18.115	2,2	48,0
18	Handizkako merkataritza	Comercio al por mayor	833	18.948	2,2	50,2
21	Haragit. Txikizkako salmenta	Carnicerías. Cm.	809	19.757	2,1	52,4
27	Jantz. eta apaing. Txikizk. salmenta	Vestido y tocado. Cm.	757	20.514	2,0	54,4
12	Iturgintza eta berokuntza	Fontanería y calefacción	754	21.268	2,0	56,4

CUADRO 1.17. TAULA
Batez besteko etekin handiagoak dauzkaten jarduera adarren zerrenda
 Relación de las ramas de actividad con mayores rendimientos medios

ORDENA ORDEN	IZENDAPENA	DENOMINACIÓN	KOP. NÚM.	JARDUERA NAGUSIAREN ETEKINA RENDIMIENTO DE LA ACTIVIDAD PRINCIPAL
31	Farmaziak. Txikizkako salmenta	Farmacias. Cm.	298	6.637.297
62	Arkitektoak	Arquitectos	308	5.815.960
71	Mediku espezialistak	Médicos especialistas	351	5.475.440
63	Aparejadoreak	Aparejadores	169	5.129.495
68	Finantza, alokairu eta zerbitzuetako beste profes.	Resto Prof. Financieras, alquileres y Servicios	902	5.014.154
70	Medikuntza orokorra	Medicina general	177	3.822.004
61	Beste manufakturetako profesionalak	Profesionales. Otras manufacturas	107	3.801.864
59	Energia eta kimikako profesionalak	Profesionales Energía y Química	19	3.710.959
73	Artistak	Artistas	102	3.551.606
19	Produktuak berreskuratzea	Recuperación de productos	76	3.018.214
40	Bi sardexkako jatetxeak	Restaurantes 2 tenedores	322	2.821.182
10	Eraikuntza eta obra zibila	Edificación y obra civil	169	2.796.918
65	Merkataritzako agenteak eta aseguru ordezkariak	Agentes comerciales, de seguros y otros	1.944	2.758.417
72	Beste zerbitzu batzuetako profesionalak	Resto Profes. Otros Servicios	696	2.635.587
64	Eraikuntzako beste profesionalak	Resto Prof. Construcción	200	2.634.874
67	Abokatuak	Abogados	698	2.630.245
53	Entitate finantz., enpresei zerbitz.emat. eta alok.	Financieras, alquileres y Servicios a empresas	843	2.532.693

Zenbatekoa pezetatan / Importe en pesetas

eta kimikako profesionalak", "Artistak" eta "Produktuen berreskurapena" jarduera enpresariala daude 3.000.000 eta 4.000.000 bitarteko etekinekin, eta, azkenik, gainerako jarduerak ageri dira 2.500.000 eta 3.000.000 pta. bitarteko etekinekin). Aipatzekoa da hautatu diren hamazazpi adarretatik hamabi jarduera profesionalak eta artistikoak direla eta bost baino ez enpresarialak.

Batez besteko etekin txikiagoak dauzkaten hamazortzi jardueretatik, bi bakarrik dira jarduera profesionalak, gainerako hamaseiak enpresarialak direlarik. 1.18 taulan ikus daitekeenez, batez besteko etekinen zenbatekoak 648.458 pta.tik 1.490.396 pta. bitartekoak dira, lehenengoak nekazaritza eta abeltzaintza jardueretan eta bigarrenak "Drogeriak. Ts" jardueran. Hamazortzi adarretan 10.181 aitorpen metatu dituzte guztira. Milioi pezetatik beherako batez besteko etekina izan duten adar bakarrak hauek dira: "Apainketako areto eta institutoak" (955.636 pta.) eta lehen aipatu den "Nekazaritza eta abeltzaintza" adarra.

energía y química", "Artistas" y la actividad empresarial de "Recuperación de productos" presentan rendimientos de entre 3.000.000 y 4.000.000 de ptas., y el resto con importes entre 2.500.000 ptas. y 3.000.000 ptas. Cabe destacar que entre las diecisiete ramas seleccionadas, doce corresponden a actividades profesionales-artísticas y sólo cinco a actividades empresariales.

De las dieciocho actividades con rendimientos medios más bajos, únicamente dos son actividades profesionales, mientras las dieciséis restantes son empresariales. Tal y como puede apreciarse en el cuadro 1.18., los importes oscilan entre las 648.458 ptas. de rendimiento medio de las actividades agropecuarias y 1.490.396 ptas. de la actividad de "Droguerías.Cm" y concentran 10.181 declaraciones en dieciocho ramas. Únicamente se encuentran por debajo del millón de rendimiento medio "Salones e institutos de belleza" con 955.636 ptas. y la rama de "Agropecuario" anteriormente citada.

CUADRO 1.18 TAULA.

Batez besteko etekin txikiagoak dituzten jarduera adarren zerrenda
Relación de las ramas de actividad con menores rendimientos medios

ORDENA ORDEN	IZENDAPENA	DENOMINACIÓN	KOP. NÚM.	JARDUERA NAGUSIAREN ETEKINA RENDIMIENTO DE LA ACTIVIDAD PRINCIPAL
30	Drogeriak. Ts	Droguerías. Cm.	256	1.490.396
43	Kafetegi eta tabernak. Beste batzuk	Cafés y bares. Otros	2.331	1.478.013
69	Irakaskuntza arlo desberdinetako irakasl.	Personal docente de enseñanzas diversas	188	1.476.508
35	Liburu eta egunkariak. Ts	Libros y periódicos. Cm.	437	1.466.837
2	Baxurako arrantza	Pesca de bajura	247	1.395.323
16	Pintura eta eskaiola	Pintura y escayola	1.154	1.368.614
15	Zurgintza eta sarrailegintza	Carpintería y cerrajería	601	1.354.014
46	Etxeko artikulu elektrikoak (Konponketa)	Artículos eléctricos hogar (Reparación)	175	1.341.667
49	Gainerako konponketak	Resto Reparaciones	248	1.278.144
39	Merkataritza mistoa	Comercio mixto	395	1.260.709
50	Autotaxi bidezko garraioa	Transporte autotaxis	650	1.233.381
28	Mertzeria eta paketeria	Mercería y paquetería. Cm.	317	1.195.093
24	Elikagaiak eta edariak. Ts	Alimentos y bebidas. Cm.	727	1.192.284
66	Garraio eta komunikazioetako profes.	Profes. Transportes y comunicaciones	31	1.110.404
55	Ileapaindegiak	Peluquería	883	1.088.025
54	Irakaskuntza	Enseñanza	200	1.012.318
56	Apainketako areto eta institutoak	Salones e institutos de belleza	134	955.636
1	Nekazaritza eta abeltzaintza	Agropecuario	1.207	648.458

Zenbatekoa pezetatan / Importe en pesetas

Adar bakoitzeko aitorten kopurua aztertuz gero, etekin garbi handiagoko hautapenean 7.381 aitorten ageri dira, hau da, jardueren aitorten guztien %19,6. Etekin txikiagoko taldeak (10.181 aitorten) %27,0a hartzen du. Beraz, jarduera aitortzen erdiak baino gehiagok, hau da, %53,4ak, 1.500.000 eta 2.500.000 pta. bitartean dituzte beren jardueraren batez besteko etekinak. Bestalde, batez besteko etekin handieneko hamazazpi adarrak 73 jardueren %23,3 dira, batez besteko etekin txikiaren hamazortzi adarrak %24,7 eta, azkenik, gainerako hogeita hemezortzi adarrak %52,1.

1.2.3.2. "JARDUEREN AITORPENAK". JARDUERA ADARRAK MODULUETAN

37.723 jarduera aitortzenatik, 26.236 aitortzen titularrak (%69,5) jarduera nagusi batean aritzen dira eta haren epigrafea Modulu bidezko Zenbatespen Objektiboaren zerrendan (1089/1997Foru Aginduak

Analizando el número de declaraciones de cada rama, la selección de mayor rendimiento neto recoge 7.381 declaraciones que representan el 19,6% del total de las declaraciones de actividad. El grupo de menor rendimiento con 10.181 declaraciones representa el 27,0%. Por lo que más de la mitad de las declaraciones de actividad presentadas, el 53,4%, tienen unos rendimientos medios de su actividad principal entre 1.500.000 y 2.500.000. Por otro lado las diecisiete ramas con rendimientos medios superiores representan el 23,3% de las 73, las dieciocho ramas de rendimientos medios inferiores suponen el 24,7% y el resto de las treinta y ocho ramas el 52,1%.

1.2.3.2. "DECLARACIONES DE ACTIVIDADES". RAMAS DE ACTIVIDAD EN MODULOS

De las 37.723 declaraciones de actividades, los titulares de 26.236 declaraciones, que suponen el 69,5%, desarrollan una actividad principal cuyo epígrafe se halla incluido en la relación de Estimación Objetiva de

aipatutakoan) sartuta dago. E.1.14 taulan, 48 jarduera adar zerrendatu dira, eta horien epigrafeetan etekinek moduluen modalitatearen arabera tributatzen dute.

Esan behar da adar batzuetan moduluetan sartuta dauden epigrafeak eta moduluetan sartuta ez daudenak ageri direnean, lehenengoak bakarrik hartu direla kontuan. Adibidez, eranskineko E.1.13. taulako 9. jarduera adarreko 989 aitorpenetatik, 313 aitorpen moduluetan tributatzen duten epigrafeen taldekoak dira eta 676 beste taldekoak. Bestalde, E.1.15. taulan ikus daitekeen bezala, 313 aitorpen horietatik, 176 dira benetan moduluetan tributatzen dutenak, eta gainerako 137 aitorpenek Koefiziente bidezko Zenbastapen Objektiboan ("Koefizientak") edo jarduera Enpresarialen Zuzeneko Zenbastapenean ("Zuzena") tributatzen dute.

E.1.15. taulan, moduluetan tributatu dezakeen adar bakoitzarentzat aitorpen osoen kopurua zerrendatu da, bai eta modulu bidezko zenbatespen objektiboan eta koefiziente bidezkoan edo zuzeneko zenbatespenean tributatzea aukeratu duten titularren arteko banaketa ere. Azken zutabeen jasota dago lehenengoek kopuru osoaren gainean agertzen duten portzentaia. Moduluen epigrafeetan sartutako 26.236etatik 15.713 titularrek, hau da, %59,9ak, moduluetan tributatzen dute, eta aldi berean jardueren aitorpen guztien %41,7 dira.

Módulos (EOM) a la que se refiere la citada Orden 1089/1997. En el cuadro E.1.14. se relacionan las 48 ramas con epígrafes donde los rendimientos son susceptibles de tributar en EOM.

Debe entenderse que en aquellas ramas donde coexisten epígrafes incluidos en EOM con otros no incluidos se han tenido en cuenta únicamente los primeros. Por ejemplo, en la rama de actividad 9ª del total de 989 declaraciones del cuadro E.1.13. , 313 declaraciones pertenecen al grupo de epígrafes susceptibles de tributar en EOM y 676 al resto. Por otro lado, como puede observarse en el cuadro E.1.15. del anexo de esas 313 declaraciones, 176 tributan realmente en EOM, mientras que los 137 restantes lo hacen en Estimación Objetiva por Coeficientes (EOC) o en Estimación Directa de rendimientos de actividades Empresariales (EDE).

En el cuadro E.1.15. se relaciona para cada rama susceptible de tributar en módulos el número de declaraciones totales y su distribución entre los titulares que han optado por tributar en EOM y los que tributan en EOC o EDE. La última columna expresa el porcentaje que suponen los primeros sobre el total. De los 26.236 encuadrados en epígrafes de módulos tributan efectivamente en EOM 15.713, es decir el 59,9%, que, a su vez, suponen el 41,7% del total de las declaraciones de actividades.

CUADRO 1.19. TAULA

Moduluen modalitateko tributazio portzentaia handiagoak, tributazio modalitateari jarraiki moduluetan tributatu dezaketen jarduera adarren arabera

Mayores porcentajes de tributación en EOM por ramas de actividades susceptibles de tributar en módulos según modalidad de tributación elegida

ORDENA ORDEN	IZENDAPENA	DENOMINACIÓN	AITORPEN KOPURUA			MZO %
			NÚMERO DE DECLARACIONES			
			Guztira Total	MZO EOM	KZ/ZZ EOC/EDE	%EOM
2	Baxurako arrantza	Pesca de bajura	247	244	3	98,8
1	Nekazaritza eta abeltzaintza	Agropecuario	1.206	1.167	39	96,8
50	Autotaxi bidezko garraioa	Transporte autotaxis	650	624	26	96,0
24	Elikagaiak eta edariak. Ts	Alimentos y bebidas. Cm.	727	683	44	93,9
21	Haragitegiak. Ts	Carnicerías. Cm.	809	751	58	92,8
22	Arrandegiak. Ts	Pescaderías. Cm.	373	341	32	91,4
	GUZTIRA	TOTAL	4.012	3.810	202	95,0

Moduluetan tributatzea aukeratzen duten titularrren aitortpenen portzentaia oso desberdina da jarduera adar bakoitzean. Sei adarretan portzentaia %90etik gorakoa da (ikus 1.19 taula), eta hogeita hiru adarretan ez da %50ra iristen (1.20 taula).

El porcentaje de las declaraciones cuyos titulares optan por tributar en módulos es muy diferente en cada rama de actividad. En seis ramas el porcentaje supera el 90% (ver cuadro 1.19.) y en veintitrés ramas no llega al 50% (cuadro 1.20.).

CUADRO 1.20. TAULA

Moduluen modalitateko tributazio portzentaia txikiagoak, tributazio modalitateari jarraiki moduluetan tributatu dezaketen jarduera adarren arabera

Menores porcentajes de tributación en EOM por ramas de actividades susceptibles de tributar en módulos según modalidad de tributación elegida

ORDENA ORDEN	IZENDAPENA	DENOMINACIÓN	AITORPEN KOPURUA			MZO %
			NÚMERO DE DECLARACIONES			
			Guztira Total	MZO EOM	KZ/ZZ EOC/EDE	%EOM
5	Metalezko artikulua	Artículos metálicos	461	227	234	49,2
44	Gainerako elikagai zerbitzuak	Resto Servicio Alimentación	128	61	67	47,7
54	Irakaskuntza	Enseñanza	200	93	107	46,5
41	1 sardexkako jatetxeak	Restaurantes 1 tenedor	407	189	218	46,4
11	Igeltzaritza	Albañilería	1.661	763	898	45,9
8	Egurrezko altzarigintza	Industrias del mueble de madera	297	136	161	45,8
42	Kategoria bereziko kafetegi eta tabernak	Cafés y bares cat. especial	536	221	315	41,2
48	Industriako makinak (Konponketa)	Maquinaria industrial (Reparación)	189	77	112	40,7
49	Gainerako konponketak	Resto Reparaciones	248	101	147	40,7
40	Bi sardexkako jatetxeak	Restaurantes 2 tenedores	322	125	197	38,8
47	Autoibilgailu eta bizikletak (Konponketa)	Automóviles y bic. (Reparación)	742	281	461	37,9
14	Estalduak	Revestimientos	403	152	251	37,7
46	Etxeko artikulua elektrikoak (Konponketa)	Artículos eléctricos hogar (Reparación)	174	58	116	33,3
7	Zurgintzako tailerra	Taller de carpintería	401	128	273	31,9
12	Iturgintza eta berokuntza	Fontanería y calefacción	754	238	516	31,6
52	Zurgintzako tailerra	Resto Transporte y comunicaciones	56	17	39	30,4
57	Gainerako zerbitzuak	Resto Otros Servicios	177	51	126	28,8
10	Eraikuntza eta obra zibila	Edificación y obra civil	169	47	122	27,8
55	Ileapaindegiak	Peluquería	883	245	638	27,7
13	Instalazio elektrikoak	Instalaciones eléctricas	958	237	721	24,7
16	Pintura eta eskaiola	Pintura y escayola	1.154	251	903	21,8
56	Apainketako areto eta institutoak	Salones e institutos de belleza	134	28	106	20,9
15	Zurgintza eta sarrailgintza	Carpintería y cerrajería	601	108	493	18,0
	GUZTIRA	TOTAL	11.055	3.834	7.221	34,7

Moduluen arabera tributatzen duten jardueren buruzko 15.713 aitortpenetan, jarduera nagusiaren batez besteko etekinak 1.825.663 pta.koa dira, jarduera guztien batez besteko etekina 1.879.374 pta.koa da eta oinarri likidagarria 1.976.096 pta.koa.

Las 15.713 declaraciones que contienen actividades que efectivamente tributan en módulos poseen unos rendimientos medios de la actividad principal de 1.825.663 ptas., el rendimiento medio de todas las actividades es de 1.879.374 ptas. y la base liquidable es de 1.976.096 ptas.

Moduluen arabera tributatzen duten aitortzen erdia baino gehiago zazpi jarduera adarretan pilatu da (ikus 1.21. taula).

Batez besteko etekinek oso dispertsio handia ageri dute, baina dexente txikiagoa da 73 adarretan banatutako jardueren aitortzen guztiena baino. Jarduera nagusiaren tributazioa moduluen arabera egin dezaketen aitortzenetik, hamahiru adarretan taldekatuek 2.500.000 pta.tik gorako batez besteko etekinak dauzka-

En siete ramas de actividad se concentran más de la mitad de las declaraciones que tributan en EOM (cuadro 1.21.).

Los rendimientos medios ofrecen una notable dispersión pero significativamente inferior a la que presenta el conjunto de declaraciones de actividades distribuidas en 73 ramas. De las declaraciones cuya actividad principal es susceptible de determinarse en EOM, las agrupadas en trece ramas presentan rendimientos medios supe-

CUADRO 1.21. TAULA

Moduluetan tributatzen duten aitortzenak, kopuru handiagoko jarduera adarren arabera taldekatuak
Declaraciones que tributan en módulos agrupadas por ramas de actividad que incluyen un mayor número

ORDENA ORDEN	IZENDAPENA	DENOMINACIÓN	KOP. NÚM.	METATUA Nº ACUMULADO	%	METATUA % % Nº ACUMUL.
51	Errepide bidezko garraioa	Transporte carretera	2.590	2.590	16,5	16,5
43	Kafetegi eta tabernak. Beste batzuk	Cafés y bares. Otros	1.288	3.878	8,2	24,7
1	Nekazaritza eta abeltzaintza	Agropecuario	1.167	5.045	7,4	32,1
11	Igeltzaritza	Albañilería	763	5.808	4,9	37,0
21	Haragitegiak. Ts	Carnicerías. Cm.	751	6.559	4,8	41,7
24	Elikagaiak eta edariak. Ts	Alimentos y bebidas. Cm.	683	7.242	4,3	46,1
50	Autotaxi bidezko garraioa	Transporte autotaxis	624	7.866	4,0	50,1

CUADRO 1.22. TAULA

Modulu bidezko aitortzenak dituzten eta batez besteko etekin handiagoak dauzkaten jarduera adarren zerrenda
Relación de las ramas de actividad con declaraciones que tributan en módulos con mayores rendimientos medios

ORDENA ORDEN	IZENDAPENA	DENOMINACIÓN	KOP. NÚM.	JARDUERA NAGUSIAREN ETEKINA RENDIMIENTO DE LA ACTIVIDAD PRINCIPAL
40	Bi sardexkako jatetxeak	Restaurantes 2 tenedores	125	3.773.756
10	Eraikuntza eta obra zibila	Edificación y obra civil	47	3.215.761
57	Gainerako zerbitzuak	Resto Otros Servicios	51	2.865.366
9	Bestelako enfabrikaturak	Resto Otras manufacturas	176	2.828.202
12	Iturgintza eta berokuntza	Fontanería y calefacción	238	2.795.290
41	1 sardexkako jatetxeak	Restaurantes 1 tenedor	189	2.722.661
52	Gainerako garraioa eta komunikazioak	Resto Transporte y comunicaciones	17	2.706.168
5	Metalezko artikulua	Artículos metálicos	227	2.612.612
42	Kategoria bereziko kafetegi eta tabernak	Cafés y bares cat. especial	221	2.595.610
7	Zurgintzako tailerra	Taller de carpintería	128	2.595.379
45	Ostatu zerbitzua	Servicio de Hospedaje	64	2.564.657
13	Instalazio elektrikoak	Instalaciones eléctricas	237	2.561.806
47	Autoibilgailu eta bizikletak (Konponketa)	Automóviles y bic. (Reparación)	281	2.520.615

Zenbatekoa pezetatan / Importe en pesetas

te (ikus 1.22. taula) eta sei adarretan bildutakoek, berriz, 1.500.000 pta.tik beherako etekinak aitortu dituzte (ikus 1.23. taula); gainerako hogeita bederatzia adarretan (%60,4) batez besteko etekina bi balio horien artean dago. Aitorpen multzo osoaren kasuan, erdiko taldea hogeita hemezortzi adarrek osatzen dute (hirurogeita hamahiru dira guztira), hau da, %52,1ak.

Moduluetan tributatu dezakeen etekinari buruzko epigrafeetan sartuta dauden baina moduluetan tributatzeko ez duten jarduera nagusien aitorpenak 10.523 dira guztira (ikus E.1.17. taula). Jarduera nagusiaren batez besteko etekina askoz ere txikiagoa da (1.366.723 pta.koa), jarduera multzo osoaren batez besteko etekina 1.380.214 pta.koa da, eta batez besteko oinarri likidagarria 1.415.580 pta.koa da.

riores a 2.500.000 ptas. (ver cuadro 1.22.) y las englobadas en seis declaran rendimientos inferiores a 1.500.000 ptas. (ver cuadro 1.23.), mientras que las veintinueve ramas restantes (el 60,4%) tienen un rendimiento medio que oscila entre estos dos valores. En el caso del conjunto de declaraciones el grupo intermedio estaba formado por treinta y ocho ramas de las setenta y tres que suponen el 52,1%.

Las declaraciones que contienen actividades principales encuadradas en epígrafes cuyo rendimiento es susceptible de determinarse en EOM y no tributan en EOM son 10.523 (ver cuadro E.1.17.). El rendimiento medio de las actividad principal es sensiblemente inferior, 1.366.723 ptas., el rendimiento medio del conjunto de las actividades de 1.380.214 ptas. y la base liquidable media se sitúa en 1.415.580 ptas.

CUADRO 1.23. TAULA

Modulu bidezko aitorpenak dituzten eta batez besteko etekin txikiagoak dauzkaten jarduera adarren zerrenda
Relación de las ramas de actividad con declaraciones que tributan en módulos que poseen menores rendimientos medios

ORDENA ORDEN	IZENDAPENA	DENOMINACIÓN	KOP. NÚM.	JARDUERA NAGUSIAREN ETEKINA RENDIMIENTO DE LA ACTIVIDAD PRINCIPAL
2	Baxurako arrantza	Pesca de bajura	244	1.452.720
39	Merkataritza mistoa	Comercio mixto	262	1.415.411
28	Mertzzeria eta paketeria	Mercería y paquetería. Cm.	277	1.271.339
24	Elikagaiak eta edariak. Ts	Alimentos y bebidas. Cm.	683	1.243.381
50	Autotaxi bidezko garraioa	Transporte autotaxis	624	1.241.054
1	Nekazaritza eta abeltzaintza	Agropecuario	1.167	605.008

Zenbatekoa pezetatan / Importe en pesetas

Moduluen modalitatean tributatzeko ez duten 10.523 aitorpenen jarduera nagusiaren batez besteko etekina (1.366.723 pta.) moduluetan tributatzeko duten 15.713 aitorpenen batez besteko etekinarekin konparatuz gero (1.825.663 pta.), ikus daiteke azken horien etekina %33,6 handiagoa dela. Bi adarretan bakarrik da handiagoa moduluetan tributatzeko ez duten etekina moduluetan tributatzeko dutenena baino, "Nekazaritza eta abeltzaintza" adarrean eta "Industriako makineria (Konponketa)" izenekoan hain zuzen; gainerako 46 adarretan moduluetan tributatzeko duten batez besteko etekina moduluetan tributatzeko ez dutenena baino handiagoa da. Gainera, lau adarretan (ikus 1.24. taula) moduluetan tributatzeko duten jarduera nagusiaren

Comparando el rendimiento medio de la actividad principal de las 10.523 declaraciones que no tributan en EOM (1.366.723 ptas.) en relación con el rendimiento medio de las 15.713 que tributan en EOM (1.825.663 ptas.), se observa que el rendimiento de éstas últimas es superior en un 33,6%. Tan sólo en dos ramas, la "Agropecuaria" y en "Maquinaria industrial (Reparación)", el rendimiento de los que no tributan en EOM supera a los que tributan en EOM; en las 46 ramas restantes el rendimiento medio de los que tributan en EOM es mayor que el rendimiento de los que no tributan en EOM. Además hay cuatro ramas (ver cuadro 1.24.) en las que el rendimiento medio de la actividad principal de los que tributan en EOM duplica, al menos, a los que lo

batez besteko etekina gutxienez bi aldiz handiagoa da koefizienteen edo zuzeneko zenbatespenaren modalitatean tributatu dutenen etekina baino. Horietako batean, "Irakaskuntza" izenekoan, moduluen arabera tributatu dutenen batez besteko etekina ia 7,2 aldiz handiagoa da.

hacen en EOC/EDE, incluso en una de ellas, "Enseñanza" el rendimiento medio de los que tributan en EOM es casi 7,2 veces superior.

CUADRO 1.24. TAULA

Modulu bidezko aitortpenak dituzten eta etekin diferentziaren portzentaia handiagoak dauzkaten jarduera adarren zerrenda, tributazio modalitatearen arabera

Relación de las ramas de actividad con declaraciones que tributan en módulos que poseen mayores porcentajes de la diferencia de rendimientos según la modalidad de tributación

ORDENA ORDEN	IZENDAPENA	DENOMINACIÓN	KZ / ZZ EOC / EDE		MZO EOM		JARDUERA NAGUSIAREN ETEK. DIFERENTZIA % DIFERENCIA RENDIMIENTO DE LA ACTIV.PRINCIPAL
			Kop. Núm.	Jarduera Nagusiaren etekina Rendimiento de la Activ. Principal	Kop. Núm.	Jarduera Nagusiaren etekina Rendimiento de la Activ. Principal	
54	<i>Irakaskuntza</i>	Enseñanza	107	260.733	93	1.877.045	619,9
24	<i>Elikagaiak eta edariak. Ts</i>	Alimentos y bebidas. Cm.	44	399.111	683	1.243.381	211,5
55	<i>Ileapaindegiak</i>	Peluquería	638	746.195	245	1.978.177	165,1
56	<i>Apainketako areto eta institutoak</i>	Salones e institutos de belleza	106	720.917	28	1.844.218	155,8

Zenbatekoa pezetatan / Importe en pesetas

E.1.1. TAULA AITORPEN KOPURUA EMAITZA ETA MODALITATEAREN ARABERA
 CUADRO E.1.1. NÚMERO DE DECLARACIONES SEGÚN RESULTADO Y MODALIDAD

AITORPENAK	DECLARACIONES	POSITIBOAK / POSITIVAS			NEGATIBOAK NEGATIVAS	ITZULTZEKO A DEVOLVER	GUZTIRA TOTAL
		Zatikap. Con Frac.	Zatik. Gabe Sin Frac.	Guztira Total			
Arruntak	Ordinarias	29.642	27.684	57.326	808	93.604	151.738
Mekanizatuak	Mecanizadas	20.628	7.667	28.295	484	126.956	155.735
GUZTIRA	TOTAL	50.270	35.351	85.621	1.292	220.560	307.473

E.1.2. TAULA AITORPEN KOPURUAREN BANAKETA KUOTAKO KENKARIETAN APLIKATURIKO FAMILI EGOEREN ARABERA
 CUADRO E.1.2. DISTRIBUCIÓN DEL NÚMERO DE DECLARACIONES SEGÚN CIRCUNSTANCIAS FAMILIARES APLICADAS EN LAS DEDUCCIONES DE LA CUOTA

EZAUGARRIAK	CARACTERÍSTICAS	FAMILI UNITATEK KANPO NO INCLUIDO EN UNIDAD FAMILIAR	FAMILI UNITATEAK UNIDADES FAMILIARES			GUZTIRA TOTAL
			Bateratua Conjunta	Banakakoa Individual	Guztira Total	
Seme-alab. 1ekin	Con 1 hijo	3.111	29.149	25.053	54.202	57.313
2 seme-alabekin	Con 2 hijos	1.371	28.069	32.294	60.363	61.734
3 seme-alabekin	Con 3 hijos	267	5.263	5.014	10.277	10.544
4 seme-alabekin	Con 4 hijos	19	760	517	1.277	1.296
5 seme-alabekin	Con más de 4 hijos	5	166	114	280	285
Seme-alabekin	Con hijos	4.773	63.407	62.992	126.399	131.172
Seme-alab. gabe	Sin hijos	108.599	39.012	28.690	67.702	176.301
Aurreko ahaideekin	Con ascendientes	6.197	2.629	2.284	4.913	11.110
65 urte edo gehiag.suj.p.	Suj.pas. 65 ó más años	18.261	22.920	10.123	33.043	51.304
GUZTIRA	TOTAL	113.372	102.419	91.682	194.101	307.473

E.1.3. TAULA AITORPEN MEKANIZATUAK ESKUALDE ETA BULEGOEN ARABERA SAILKATUAK
 CUADRO E.1.3. DECLARACIONES MECANIZADAS CLASIFICADAS POR COMARCAS Y OFICINAS

BULEGOA OFICINA	POSITIBOAK POSITIVAS		NEGATIBOAK NEGATIVAS	ITZULTZEKO A DEVOLVER		GUZTIRA TOTAL
	Kopurua Número	Zenbatekoa Importe		Kopurua Número	Kopurua Número	
Bidasoa Behea						
-Irún	2.052	140.834	35	10.892	1.371.411	12.979
Deba Behea						
-Eibar	1.716	101.352	27	9.311	1.127.742	11.054
Deba Garaia						
-Bergara	3.102	260.307	33	11.061	1.290.226	14.196
Donostialdea						
-Donostia :						
Errotaburu	330	162.589	3	1.163	257.131	1.496
Oquendo	2.914	283.351	33	13.422	1.833.512	16.369
Sancho el Sabio	3.069	271.994	46	14.166	1.929.823	17.281
Secundino Esnaola	3.234	252.075	45	13.391	1.596.710	16.670
-Hernani	2.556	162.589	65	11.112	1.346.968	13.733
Goierni						
-Beasain	2.015	147.847	34	10.962	1.386.820	13.011
Oarsoaldea						
-Rentería	3.416	231.075	74	14.208	1.568.701	17.698
Tolosaldea						
-Tolosa	1.819	125.749	36	8.461	1.057.857	10.316
Urola Kostaldea						
-Azpeitia	2.072	148.370	53	8.807	1.088.540	10.932
GUZTIRA / TOTAL	28.295	2.288.133	484	126.956	15.855.442	155.735

Zenbatekoa mila pezetakotan / Importe en miles de pesetas

E.1.4. TAULA AITORPEN BATERATUA. AITORPEN KOPURUA ETA ZENBATEKOAK
 CUADRO E.1.4. DECLARACIÓN CONSOLIDADA. NÚMERO DE DECLARACIONES E IMPORTES

KONTZEPTUA	CONCEPTO	AIT.KOP Nº DECL.	ZENBATEKOA / IMPORTE	
			Partziala Parcial	Azpitotala Subtotal
1 LAN ETEKIN GARBIAK	1 RENDIMIENTOS NETOS DE TRABAJO	262.141		683.394.838
<i>Etekinak</i>	Rendimientos	262.141	756.944.206	
<i>Gastu kengarriak</i>	Gastos deducibles	262.129	73.549.368	
2 KAPITAL HIGIKORRA ETEKIN GARBIAK	2 RENDIMIENTOS NETOS DE CAPITAL MOBILIARIO	227.347		36.526.281
<i>Etekinak</i>	Rendimientos	227.347	39.703.957	
<i>Gastu kengarriak</i>	Gastos deducibles	223.800	3.177.676	
3 KAPITAL HIGIEZINAREN ETEKIN GARBIAK	3 RENDIMIENTOS NETOS DE CAPITAL INMOBILIARIO	217.986		4.096.003
<i>Errentan emandako higiezinaren etekin garbia</i>	Rto neto de inmuebles arrendados	16.878	13.785.257	
<i>Errentan eman gabeko higiezinaren etekin garbia</i>	Rto neto de inmuebles no arrendados	216.272	-9.689.254	
4 ENPRESA EDO LANBIDE JARDUEREN ETEKIN GARBIAK	4 RENDTOS. NETOS DE ACTIV. EMPR. O PROFES.	48.936		84.394.382
<i>Etekin positiboak</i>	Rendimientos positivos	46.630	86.496.341	
<i>Etekin negatiboak</i>	Rendimientos negativos	2.306	-2.101.959	
5 ETEKIN GARBIAK GUZTIRA (1+2+3+4)	5 TOTAL RENDIMIENTOS NETOS (1+2+3+4)			808.411.504
6 GARDETASUN FISKALEKO ERRENTAK	6 RENTAS EN REGIMEN TRANSPARENCIA FISCAL	1.230		2.089.705
7 ONDARE GEHIKUNTZA GARBIA (8+9)	7 INCREMENTO PATRIMONIAL NETO (8+9)	41.336		23.671.835
<i>Ondare gehikuntza erregularra</i>	Incremento patrimonial regular	22.502		3.942.675
<i>Ondare gehikuntza irregularra (10+11+12)</i>	Incremento patrimonial irregular (10+11+12)	29.155		19.729.160
<i>Bi urteko gehikuntzak edo hortik beherakoak</i>	Incrementos de dos o menos años	15.060	2.688.554	
<i>Bi urtez gorako gehikuntzak (fondoak eta AF)</i>	Incrementos de más de dos años (fondos y AF)	15.483	8.567.026	
<i>Bi urtez gorako gehikuntzak (gainerakoak)</i>	Incrementos de más de dos años (resto)	5.594	8.473.581	
13 ETEKIN IRREGULARREN GAINERAKO GARBIA	13 RESTO NETO DE RENDIMIENTOS IRREGULARES	2.054		3.558.946
14 OINARRI EZARGARRIA GUZTIRA (5+6+7+13)	14 BASE IMPONIBLE TOTAL (5+6+7+13)	307.473		837.731.990
15 OINARRI EZARGARRI ERREGULARAREN MURRIZKETAK	15 REDUCCIONES DE LA BASE IMPONIBLE REGULAR			25.232.699
<i>Pentsio planak eta BGAEak</i>	Planes de Pensiones y EPSV	115.099	24.881.896	
<i>Urteko mantenua</i>	Alimentos	575	350.804	
16 1992 AURREKO EKITALDIEN ETEKIN NEGATIBOAK	16 RENDIMIENTOS NEGATIVOS E.J.ANTERIORES 1992			457.480
<i>Erregularrak</i>	Regular	298	457.480	
17 OINARRI LIKIDAGARRIA GUZTIRA (18+19)	17 BASE LIQUIDABLE TOTAL (18+19)	307.473		812.041.811
<i>Erregularra (5+6+8-15-16)</i>	Regulares (5+6+8-15-16)	307.473	788.753.705	
<i>Irregularra (9+13)</i>	Irregulares (9+13)	30.886	23.288.106	
20 DOITUTAKO KUOTA OSOA (21+22-27)	20 CUOTA ÍNTEGRA TOTAL AJUSTADA (21+22-27)	307.473		160.509.991
<i>Kuota osoa erregularra</i>	Cuota íntegra regular	307.473	155.788.949	
<i>Kuota osoa irregularra (23+24+25+26)</i>	Cuota íntegra irregular (23+24+25+26)	30.886	4.740.966	
<i>Bi urteko edo hortik beherako gehik. Kuota osoa</i>	Cuota íntegra incrementos de dos o menos años	15.060	539.509	
<i>Bi urtez gorako gehik. kuota osoa (fondoak eta AF)</i>	Cuota íntegra incrementos más de dos años (fondos y AF)	15.483	1.713.405	
<i>Bi urtez gorako gehik. kuota osoa (gainerakoak)</i>	Cuota íntegra incrementos más de dos años (resto)	5.594	1.508.684	
<i>Gainerako etekin irregularra kuota osoa</i>	Cuota íntegra resto rendimientos irregulares	2.054	979.368	
27 Atxikitako gehikuntzen doiketa	27 Ajuste de incrementos afectos	8	19.924	

Zenbatekoa mila pezetaketan / Importe en miles de pesetas

KONTZETUA	CONCEPTO	AIT.KOP Nº DECL.	ZENBATEKOA / IMPORTE	
			Partziala Parcial	Aurregutzikoa Subtotal
20 DOITUTAKO KUOTA OSOA	20 CUOTA ÍNTEGRA AJUSTADA	307.473		160.509.991
28 FAMILI KENKARIAK	28 DEDUCCIONES FAMILIARES	191.413		7.953.381
Subj.pasib. bizi diren ondorengoengatik	Descendientes que convivan con el suj.pas.	131.172	4.906.633	
Subj.pasiboarekin bizi diren aurrekoengatik	Ascendientes que convivan con el suj.pas.	11.110	259.418	
65 urte edo gehiagoko subj.pasibo bakoitzeko	Por cada sujeto pasivo de 65 ó más años	51.304	1.317.015	
Itsu, elbarri eta ezinduengatik	Invidentes, mutilados o inválidos	25.403	1.464.212	
Ezgaituengatik	Discapacitados	152	6.103	
29 KENKERIA GAIXOTASUN GASTUENGATIK	29 DEDUCCION POR GASTOS DE ENFERMEDAD	128.448		1.796.249
30 KENKARIAK GASTU PERTSONALENGATIK	30 DEDUCCIONES POR GASTOS PERSONALES	29.978		813.287
Errentan hartutako ohiko etxebizitza	Alquiler vivienda habitual	5.425	368.579	
6 urtetik beherako seme-alabak zaintzeko gastuak	Gastos custodia de hijos menores de 6 años	3.133	81.819	
Pensionistak	Pensionistas	18.260	290.387	
Unibertsitate ikasketak	Estudios universitarios	3.417	64.256	
Mugaldeko langileak	Trabajadores fronterizos	186	8.246	
31 INBERTSIOENGATIKO KENKARIAK	31 DEDUCCIONES POR INVERSIÓN	140.048		6.879.843
Bizitza, heriotza edo ezintasun aseguruak	Seguros de vida, muerte o invalidez	73.526	683.224	
Montepio, mutualitate eta BGAEen soberakina	Excesos de montepios, mutualidades y EPSV	10.265	233.883	
Etxebizitzaren erosketa	Inversión en vivienda	82.805	5.104.802	
Inbertsioa etxebizitzan kontuan	Inversión en cuenta vivienda	8.935	856.789	
Kult.ondasunak eskuratzea,artatzea,konpon...	Adq. conserv. y repar. bienes culturales	51	1.145	
32 KENKARIAK ENPRESA EDO LANBIDE JARDUERETAN	32 DED. EN ACTIVIDADES EMPR. Y PROFESIONALES	313		167.998
33 DOHAINTZENGATIKO KENKARIAK	33 DEDUCCIONES POR DONATIVOS	25.117		232.487
34 BESTE KENKARI BATZUK	34 OTRAS DEDUCCIONES			14.576.536
Dibidenduak	Dividendos	38.911	5.687.820	
Hirilur.balio gehikuntzaren g.udal z.kuota	Cuota Imp. municipal s/Increm. valor terr.	1.126	54.326	
Menpeko lanaren etekinak jasotzeagatik	Percepción rendimientos del trabajo dependiente	252.970	8.693.802	
Beste kenkari batzuk	Otras deducciones	1.072	140.588	
35 KENKARIAK GUZTIRA	35 TOTAL DEDUCCIONES	295.172		32.419.782
36 KUOTA LIKIDOA	36 CUOTA LÍQUIDA	307.473		129.812.358
37 KONTURAKO ORDAINKETAK	37 PAGOS A CUENTA			142.558.177
Lana	Del trabajo	239.233	117.121.121	
Kapital higikorra	Del capital mobiliario	227.043	8.380.986	
Kapital higiezina	Del capital inmobiliario	11.528	1.758.954	
Enpresa edo lanbide jarduerak	De actividades empresariales o profesionales	46.816	14.751.737	
Gardetasun fiskalak	De transparencia fiscal	1.050	520.344	
Sariak	De premios	234	25.034	
38 KUOTA DIFERENTZIALA	38 CUOTA DIFERENCIAL	307.473		-12.745.819
Kuota diferentzial positiboa	Cuota diferencial positiva	85.621	14.243.614	
Kuota diferentzial negatiboa	Cuota diferencial negativa	1.292	0	
Itzuli beharreko kuota diferentziala	Cuota diferencial a devolver	220.560	-26.989.433	

Zenbatekoa mila pezetakotan / Importe en miles de pesetas

E.1.5. TAULA AITORPEN KOPURUA, OINARRI LIKIDAGARRIAK ETA KUOTA LIKIDOAK OINARRI LIKIDAGARRIAREN TARTEEN ARABERA
 CUADRO E.1.5. NÚMERO DE DECLARACIONES, BASES LIQUIDABLES Y CUOTAS LÍQUIDAS POR TRAMOS DE BASE LIQUIDABLE

OINARRI LIKIDAGARRIAREN MAILAK TRAMOS DE BASE LIQUIDABLE (mila pta.kotan. / en miles ptas.)	AITORPEN KOPURUA NÚMERO DE DECLARACIONES			OINARRI LIKIDAGARRIA BASE LIQUIDABLE			KUOTA LIKIDOA CUOTA LÍQUIDA		
	Kopurua Número	Portzentaia/Porcentaje		Zenbatekoa Importe	Portzentaia/Porcentaje		Zenbatekoa Importe	Portzentaia / Porcentaje	
		Guztirar.% % S/Total	% Metatua % Acumul.		Guztirar.% % S/Total	% Metatua % Acumul.		Guztirar.% % S/Total	% Metatua % Acumul.
Negatiboa/Negativa	1.405	0,5	0,5	-1.486.564	-0,2	-0,2	1.773	0,0	0,0
0 - 400	11.806	3,8	4,3	2.144.861	0,3	0,1	1.341	0,0	0,0
400 - 600	7.207	2,3	6,6	3.652.835	0,4	0,5	12.431	0,0	0,0
600 - 800	10.911	3,5	10,2	7.766.548	1,0	1,5	72.333	0,1	0,1
800 - 1.000	13.475	4,4	14,6	12.116.792	1,5	3,0	183.799	0,1	0,2
1.000 - 1.400	30.152	9,8	24,4	36.540.949	4,5	7,5	1.580.472	1,2	1,4
1.400 - 1.800	37.130	12,1	36,5	59.506.002	7,3	14,8	4.765.886	3,7	5,1
1.800 - 2.200	38.234	12,4	48,9	76.298.634	9,4	24,2	8.111.857	6,2	11,3
2.200 - 2.600	34.019	11,1	60,0	81.554.154	10,0	34,2	9.936.299	7,7	19,0
2.600 - 3.000	29.376	9,6	69,5	82.066.050	10,1	44,4	11.468.277	8,8	27,8
3.000 - 3.400	23.866	7,8	77,3	76.238.844	9,4	53,7	11.779.415	9,1	36,9
3.400 - 3.800	19.051	6,2	83,5	68.365.330	8,4	62,2	11.418.015	8,8	45,7
3.800 - 4.200	13.550	4,4	87,9	53.959.152	6,6	68,8	9.609.975	7,4	53,1
4.200 - 4.600	8.617	2,8	90,7	37.787.666	4,7	73,5	7.015.875	5,4	58,5
4.600 - 5.000	5.762	1,9	92,5	27.599.982	3,4	76,9	5.318.529	4,1	62,6
5.000 - 5.400	4.018	1,3	93,9	20.852.547	2,6	79,4	4.174.686	3,2	65,8
5.400 - 5.800	2.975	1,0	94,8	16.640.428	2,0	81,5	3.465.564	2,7	68,5
5.800 - 6.200	2.409	0,8	95,6	14.433.859	1,8	83,3	3.108.853	2,4	70,9
6.200 - 6.600	2.087	0,7	96,3	13.345.286	1,6	84,9	2.968.093	2,3	73,2
6.600 - 7.000	1.670	0,5	96,8	11.346.577	1,4	86,3	2.621.940	2,0	75,2
7.000 - 7.400	1.457	0,5	97,3	10.479.327	1,3	87,6	2.486.858	1,9	77,1
7.400 - 7.800	1.221	0,4	97,7	9.270.201	1,1	88,7	2.263.283	1,7	78,9
7.800 - 8.200	995	0,3	98,0	7.950.433	1,0	89,7	1.976.837	1,5	80,4
8.200 - 8.600	805	0,3	98,3	6.755.387	0,8	90,5	1.711.066	1,3	81,7
8.600 - 9.000	695	0,2	98,5	6.112.476	0,8	91,3	1.566.185	1,2	82,9
9.000 - 9.400	565	0,2	98,7	5.191.858	0,6	91,9	1.378.923	1,1	84,0
9.400 - 9.800	463	0,2	98,8	4.442.169	0,5	92,5	1.182.730	0,9	84,9
9.800 - 11.000	953	0,3	99,2	9.867.445	1,2	93,7	2.757.558	2,1	87,0
11.000 - 12.000	527	0,2	99,3	6.050.837	0,7	94,4	1.746.674	1,3	88,3
12.000 - 13.000	408	0,1	99,5	5.086.588	0,6	95,1	1.510.288	1,2	89,5
13.000 - 14.000	274	0,1	99,5	3.689.560	0,5	95,5	1.128.602	0,9	90,4
14.000 - 15.000	205	0,1	99,6	2.963.479	0,4	95,9	930.796	0,7	91,1
15.000 - 20.000	559	0,2	99,8	9.525.273	1,2	97,1	3.142.167	2,4	93,5
20.000 - 25.000	228	0,1	99,9	5.064.758	0,6	97,7	1.721.737	1,3	94,8
25.000 - 30.000	123	0,0	99,9	3.342.784	0,4	98,1	1.135.713	0,9	95,7
Más de 30.000 - Tik gora	275	0,1	100,0	15.519.304	1,9	100,0	5.557.525	4,3	100,0
GUZTIRA / TOTAL	307.473	100,0		812.041.811	100,0		129.812.358	100,0	

Zenbatekoa mila pezetakotan / Importe en miles de pesetas

E.1.6. TAULA AITORPEN KOPURUAREN, OINARRI LIKIDAGARRIEN ETA KUOTA LIKIDOEN BILAKAERA OINARRI LIKIDAGARRIAREN TARTEEN ARABERA
 CUADRO E.1.6. EVOLUCIÓN DEL Nº DE DECLARACIONES, BASES LIQUIDABLES Y CUOTAS LÍQUIDAS POR TRAMOS DE BASE LIQUIDABLE

OINARRI LIKIDAGARRIAREN MAILAK TRAMOS DE BASE LIQUIDABLE (mila pta.kotan/ en miles ptas.)	AITORPEN KOPURUA				OINARRI LIKIDAGARRIA				KUOTA LIKIDOA			
	NÚMERO DE DECLARACIONES				BASE LIQUIDABLE				CUOTA LÍQUIDA			
	1995	1996	1997	1998	1995	1996	1997	1998	1995	1996	1997	1998
<i>Negatiboa</i> /Negativa	1.344	2.744	1.465	1.405	-1.205.612	-1.610.085	-1.113.772	-1.486.564	0	486	1.277	1.773
0 - 400	12.912	12.265	12.774	11.806	2.419.408	2.494.808	2.335.469	2.144.861	82.964	0	1.640	1.341
400 - 600	8.120	8.070	8.096	7.207	4.092.332	4.086.822	4.106.802	3.652.835	143.655	19.578	15.676	12.431
600 - 800	12.509	11.970	11.665	10.911	8.798.338	8.471.650	8.285.256	7.766.548	306.512	94.957	81.076	72.333
800 - 1.000	13.279	13.914	13.931	13.475	11.880.009	12.525.197	12.528.018	12.116.792	416.163	234.839	199.328	183.799
1.000 - 1.400	31.426	31.419	30.967	30.152	37.822.473	37.943.969	37.532.401	36.540.949	1.379.934	1.876.523	1.714.705	1.580.472
1.400 - 1.800	36.937	36.200	36.557	37.130	59.061.992	58.047.970	58.611.299	59.506.002	5.391.796	4.989.362	4.882.300	4.765.886
1.800 - 2.200	36.245	36.424	36.763	38.234	72.047.175	72.700.423	73.350.114	76.298.634	8.319.165	8.111.350	8.026.727	8.111.857
2.200 - 2.600	32.442	33.086	33.505	34.019	77.355.373	79.289.180	80.320.685	81.554.154	10.442.617	10.335.982	10.194.593	9.936.299
2.600 - 3.000	26.584	27.827	28.587	29.376	73.938.572	77.684.156	79.828.434	82.066.050	11.257.684	11.453.215	11.514.256	11.468.277
3.000 - 3.400	21.722	22.479	23.683	23.866	69.027.595	71.769.217	75.654.139	76.238.844	11.573.051	11.706.313	12.021.777	11.779.415
3.400 - 3.800	14.770	16.811	17.659	19.051	52.726.729	60.291.611	63.356.579	68.365.330	9.450.807	10.558.821	10.875.630	11.418.015
3.800 - 4.200	8.912	10.706	11.571	13.550	35.362.175	42.652.177	46.098.654	53.959.152	6.661.661	7.941.312	8.370.779	9.609.975
4.200 - 4.600	5.850	6.774	7.315	8.617	25.554.444	29.691.746	32.073.811	37.787.666	5.045.524	5.740.940	6.067.404	7.015.875
4.600 - 5.000	4.067	4.566	4.932	5.762	19.395.534	21.858.151	23.605.726	27.599.982	4.007.151	4.420.899	4.652.082	5.318.529
5.000 - 5.400	3.010	3.333	3.578	4.018	15.568.517	17.292.608	18.572.659	20.852.547	3.363.403	3.634.337	3.816.265	4.174.686
5.400 - 5.800	2.496	2.629	2.907	2.975	13.900.680	14.704.777	16.260.885	16.640.428	3.095.659	3.215.850	3.462.577	3.465.564
5.800 - 6.200	1.999	2.158	2.370	2.409	11.929.160	12.926.448	14.199.152	14.433.859	2.759.615	2.949.919	3.130.666	3.108.853
6.200 - 6.600	1.504	1.778	1.859	2.087	9.572.349	11.357.181	11.884.961	13.345.286	2.291.728	2.643.802	2.734.692	2.968.093
6.600 - 7.000	1.161	1.442	1.506	1.670	7.853.053	9.794.424	10.233.684	11.346.577	1.937.870	2.341.347	2.401.430	2.621.940
7.000 - 7.400	977	1.146	1.236	1.457	6.994.298	8.239.089	8.897.529	10.479.327	1.744.102	2.042.080	2.149.380	2.486.858
7.400 - 7.800	832	933	995	1.221	6.292.285	7.088.060	7.553.204	9.270.201	1.643.098	1.793.958	1.863.465	2.263.283
7.800 - 8.200	666	685	808	995	5.299.918	5.476.665	6.458.054	7.950.433	1.371.250	1.425.971	1.633.797	1.976.837
8.200 - 8.600	562	592	645	805	4.700.752	4.965.664	5.412.372	6.755.387	1.261.250	1.282.147	1.376.924	1.711.066
8.600 - 9.000	426	491	560	695	3.732.650	4.317.348	4.924.332	6.112.476	1.028.267	1.178.290	1.288.798	1.566.185
9.000 - 9.400	365	390	420	565	3.338.920	3.583.684	3.865.990	5.191.858	959.235	985.313	1.037.886	1.378.923
9.400 - 9.800	330	328	367	463	3.153.711	3.145.769	3.523.200	4.442.169	892.442	879.472	963.834	1.182.730
9.800 - 11.000	704	691	803	953	7.256.920	7.153.507	8.318.889	9.867.445	2.126.802	2.086.164	2.343.640	2.757.558
11.000 - 12.000	375	384	452	527	4.294.703	4.405.806	5.180.278	6.050.837	1.312.709	1.323.676	1.520.851	1.746.674
12.000 - 13.000	249	279	314	408	3.082.795	3.480.157	3.919.157	5.086.588	1.005.186	1.111.363	1.189.010	1.510.288
13.000 - 14.000	201	187	238	274	2.697.846	2.526.624	3.207.121	3.689.560	878.198	831.990	980.044	1.128.602
14.000 - 15.000	143	142	168	205	2.055.557	2.060.417	2.427.357	2.963.479	684.839	701.070	771.608	930.796
15.000 - 20.000	364	369	479	559	6.182.434	6.272.918	8.229.431	9.525.273	2.094.720	2.076.600	2.730.892	3.142.167
20.000 - 25.000	134	143	208	228	2.978.994	3.159.212	4.592.401	5.064.758	1.053.265	1.092.888	1.586.591	1.721.737
25.000 - 30.000	68	79	86	123	1.855.704	2.177.279	2.344.516	3.342.784	699.287	775.249	788.077	1.135.713
Más de 30.000 - <i>Tik gora</i>	132	109	187	275	6.598.086	4.756.290	9.647.608	15.519.304	2.606.309	1.986.843	3.791.376	5.557.525
GUZTIRA / TOTAL	276.376	283.817	299.656	307.473	677.615.872	716.780.922	756.226.399	812.041.811	109.287.931	113.842.909	120.181.053	129.812.358

Zenbatekoa mila pezetakotan / Importe en miles de pesetas

E.1.7. TAULA ERRENTA ITURRIAK OINARRI LIKIDAGARRIAREN TARTEEN ARABERA
 CUADRO E.1.7. FUENTES DE RENTA POR TRAMOS DE BASE LIKIDABLE

OINARRI LIKIDAGARRIEN MAILAK TRAMOS DE BASE LIKIDABLE (mila pta.kotari/ en miles ptas.)	LANA		KAPITALA HIGIKORRA		KAPITALA HIGIEZINA		JARDUERAK		BESTE ITURRI BATZUK		MURRIZPENAK ETA KONPENSASIZIOAK REDUCCIONES Y COMPENSACIONES		OINARRI LIKIDAGARRIA BASE LIKIDABLE	
	TRABAJO		CAPITAL MOBILIARIO		CAPITAL INMOBILIARIO		ACTIVIDADES		OTRAS FUENTES		COMPENSACIONES		BASE LIKIDABLE	
	zenb./importe	%	zenb./importe	%	zenb./importe	%	zenb./importe	%	zenb./importe	%	zenb./importe	%	zenb./importe	%
<i>Negatiboa / Negativa</i>	154.694	-10,4	19.042	-1,3	-124.073	8,3	-1.399.818	94,2	25.739	-1,7	162.149	-10,9	-1.486.564	100,0
0 - 400	1.140.504	53,2	530.865	24,8	-69.637	-3,2	529.504	24,7	93.504	4,4	79.879	3,7	2.144.861	100,0
400 - 600	2.274.848	62,3	517.128	14,2	-69.703	-1,9	915.140	25,1	104.202	2,9	88.781	2,4	3.652.835	100,0
600 - 800	5.597.785	72,1	644.957	8,3	-38.567	-0,5	1.516.473	19,5	148.314	1,9	102.414	1,3	7.766.548	100,0
800 - 1.000	9.155.019	75,6	854.991	7,1	-78.750	-0,6	2.164.877	17,9	211.297	1,7	190.641	1,6	12.116.792	100,0
1.000 - 1.400	28.042.784	76,7	1.674.949	4,6	-382.027	-1,0	7.431.217	20,3	544.138	1,5	770.112	2,1	36.540.949	100,0
1.400 - 1.800	48.185.660	81,0	1.726.842	2,9	-409.119	-0,7	10.589.267	17,8	776.449	1,3	1.363.097	2,3	59.506.002	100,0
1.800 - 2.200	66.884.284	87,7	1.805.911	2,4	-276.966	-0,4	8.918.866	11,7	905.677	1,2	1.939.138	2,5	76.298.634	100,0
2.200 - 2.600	74.176.554	91,0	1.895.251	2,3	-201.991	-0,2	6.980.878	8,6	1.013.562	1,2	2.310.100	2,8	81.554.154	100,0
2.600 - 3.000	75.858.945	92,4	1.948.362	2,4	-50.187	-0,1	5.791.841	7,1	1.103.479	1,3	2.586.391	3,2	82.066.050	100,0
3.000 - 3.400	71.192.935	93,4	1.804.554	2,4	-7.466	0,0	4.807.381	6,3	1.080.250	1,4	2.638.810	3,5	76.238.844	100,0
3.400 - 3.800	63.952.400	93,5	1.611.051	2,4	88.293	0,1	3.880.751	5,7	1.118.890	1,6	2.286.054	3,3	68.365.330	100,0
3.800 - 4.200	49.706.884	92,1	1.460.164	2,7	302.356	0,6	3.175.945	5,9	1.087.505	2,0	1.773.702	3,3	53.959.152	100,0
4.200 - 4.600	33.363.447	88,3	1.459.816	3,9	498.867	1,3	2.694.425	7,1	1.127.723	3,0	1.356.612	3,6	37.787.666	100,0
4.600 - 5.000	23.707.321	85,9	1.172.596	4,2	413.493	1,5	2.342.489	8,5	996.631	3,6	1.032.548	3,7	27.599.982	100,0
5.000 - 5.400	17.737.034	85,1	922.280	4,4	347.721	1,7	1.859.651	8,9	820.049	3,9	834.187	4,0	20.852.547	100,0
5.400 - 5.800	13.877.024	83,4	807.579	4,9	288.594	1,7	1.611.394	9,7	739.157	4,4	683.319	4,1	16.640.428	100,0
5.800 - 6.200	11.800.503	81,8	749.581	5,2	304.394	2,1	1.391.073	9,6	762.812	5,3	574.504	4,0	14.433.859	100,0
6.200 - 6.600	10.864.712	81,4	754.782	5,7	272.327	2,0	1.293.495	9,7	709.721	5,3	549.752	4,1	13.345.286	100,0
6.600 - 7.000	9.238.691	81,4	615.845	5,4	219.724	1,9	1.099.636	9,7	623.566	5,5	450.886	4,0	11.346.577	100,0
7.000 - 7.400	8.236.495	78,6	632.930	6,0	256.511	2,4	1.075.044	10,3	673.994	6,4	395.646	3,8	10.479.327	100,0
7.400 - 7.800	7.212.928	77,8	541.017	5,8	206.129	2,2	1.137.082	12,3	554.019	6,0	380.973	4,1	9.270.201	100,0
7.800 - 8.200	6.069.536	76,3	487.021	6,1	158.392	2,0	1.013.242	12,7	555.482	7,0	333.239	4,2	7.950.433	100,0
8.200 - 8.600	5.145.902	76,2	483.266	7,2	189.100	2,8	765.102	11,3	472.152	7,0	300.134	4,4	6.755.387	100,0
8.600 - 9.000	4.449.710	72,8	500.954	8,2	140.732	2,3	843.177	13,8	435.181	7,1	257.279	4,2	6.112.476	100,0
9.000 - 9.400	3.609.741	69,5	400.648	7,7	131.041	2,5	882.072	17,0	417.507	8,0	249.151	4,8	5.191.858	100,0
9.400 - 9.800	2.978.034	67,0	449.891	10,1	118.884	2,7	694.832	15,6	390.218	8,8	189.689	4,3	4.442.169	100,0
9.800 - 11.000	6.259.729	63,4	970.168	9,8	348.628	3,5	1.793.326	18,2	911.914	9,2	416.321	4,2	9.867.445	100,0
11.000 - 12.000	3.821.278	63,2	676.068	11,2	169.076	2,8	977.258	16,2	669.893	11,1	262.735	4,3	6.050.837	100,0
12.000 - 13.000	2.866.716	56,4	688.904	13,5	179.008	3,5	907.430	17,8	652.175	12,8	207.645	4,1	5.086.588	100,0
13.000 - 14.000	2.018.803	54,7	545.908	14,8	126.549	3,4	596.131	16,2	552.563	15,0	150.395	4,1	3.689.560	100,0
14.000 - 15.000	1.467.703	49,5	481.785	16,3	91.646	3,1	642.400	21,7	397.910	13,4	117.965	4,0	2.963.479	100,0
15.000 - 20.000	4.897.132	51,4	1.618.979	17,0	323.410	3,4	1.575.618	16,5	1.419.293	14,9	309.160	3,2	9.525.273	100,0
20.000 - 25.000	2.241.072	44,2	1.005.542	19,9	190.084	3,8	789.381	15,6	971.306	19,2	132.628	2,6	5.064.758	100,0
25.000 - 30.000	1.338.510	40,0	871.274	26,1	116.725	3,5	363.663	10,9	714.809	21,4	62.197	1,9	3.342.784	100,0
Más de 30.000- <i>Tik gora</i>	3.869.521	24,9	3.195.381	20,6	322.804	2,1	2.744.140	17,7	5.539.404	35,7	151.946	1,0	15.519.304	100,0
GUZTIRA / TOTAL	683.394.838	84,2	36.526.281	4,5	4.096.003	0,5	84.394.382	10,4	29.320.486	3,6	25.690.179	3,2	812.041.811	100,0

Zenbatekoa mila pezetakotan / Importe en miles de pesetas

E.1.8. TAULA AITORPEN KOPURUA ERRENTA ITURRIEN ETA OINARRI LIKIDAGARRIEN TARTEEN ARABERA
 CUADRO E.1.8. NÚMERO DE DECLARACIONES POR FUENTES DE RENTA Y TRAMOS DE BASE LIQUIDABLE.

OINARRI LIKIDAGARRIEN MAILAK TRAMOS DE BASE LIQUIDABLE (Mila pta.kotari/Miles pts.)	LANA TRABAJO	KAPITALA HIGIKORRA CAPITAL MOBILIARIO	KAPITALA HIGIEZINA CAPITAL INMOBILIARIO	JARDUERAK ACTIVIDADES	BESTE ITURRI BATZUK OTRAS FUENTES	MURRIZPEN.ETA KONPENTSASZ. REDUCCIONES Y COMPENSAC.	OINARRI LIKIDAGARRIA BASE LIQUIDABLE
<i>Negatiboa / Negativa</i>	97	692	765	1.171	89	98	1.405
0 - 400	4.292	8.590	4.462	2.496	990	791	11.806
400 - 600	4.462	4.705	3.098	1.896	653	958	7.207
600 - 800	8.104	7.776	5.824	2.364	1.043	1.384	10.911
800 - 1.000	10.728	9.887	8.159	2.771	1.419	2.147	13.475
1.000 - 1.400	24.028	21.118	19.355	6.828	3.155	6.665	30.152
1.400 - 1.800	30.779	26.071	24.861	7.479	4.036	9.789	37.130
1.800 - 2.200	34.018	27.112	25.613	5.407	4.254	14.123	38.234
2.200 - 2.600	31.327	24.768	24.985	3.777	3.943	14.205	34.019
2.600 - 3.000	27.434	21.951	22.544	2.880	3.703	14.391	29.376
3.000 - 3.400	22.458	17.873	18.727	2.250	3.439	12.545	23.866
3.400 - 3.800	18.007	14.617	15.409	1.758	2.927	9.919	19.051
3.800 - 4.200	12.820	10.540	11.257	1.395	2.432	7.041	13.550
4.200 - 4.600	8.017	6.906	7.324	1.080	1.913	4.641	8.617
4.600 - 5.000	5.288	4.764	4.981	860	1.451	3.247	5.762
5.000 - 5.400	3.683	3.343	3.501	625	1.089	2.378	4.018
5.400 - 5.800	2.714	2.502	2.652	532	867	1.804	2.975
5.800 - 6.200	2.169	2.058	2.124	399	761	1.439	2.409
6.200 - 6.600	1.882	1.785	1.884	382	669	1.271	2.087
6.600 - 7.000	1.499	1.464	1.517	282	543	980	1.670
7.000 - 7.400	1.303	1.311	1.320	277	493	820	1.457
7.400 - 7.800	1.093	1.093	1.118	247	444	719	1.221
7.800 - 8.200	882	883	917	228	361	597	995
8.200 - 8.600	705	700	746	163	293	496	805
8.600 - 9.000	600	622	640	168	299	429	695
9.000 - 9.400	481	509	518	155	230	341	565
9.400 - 9.800	395	421	428	125	188	289	463
9.800 - 11.000	795	864	879	273	455	578	953
11.000 - 12.000	449	476	488	141	266	333	527
12.000 - 13.000	323	373	372	110	226	259	408
13.000 - 14.000	225	257	255	75	155	170	274
14.000 - 15.000	155	191	186	66	108	136	205
15.000 - 20.000	465	526	508	138	324	357	559
20.000 - 25.000	172	218	209	51	148	146	228
25.000 - 30.000	99	120	116	23	86	69	123
<i>Más de 30.000-Tik gora</i>	193	261	244	64	211	140	275
GUZTIRA / TOTAL	262.141	227.347	217.986	48.936	43.663	115.695	307.473

E.1.9. TAULA KENKARIAK OINARRI LIKIDAGARRIAREN TARTEEN ARABERA
 CUADRO E.1.9. DEDUCCIONES POR TRAMOS DE BASE LIQUIDABLE

OINARRI LIKIDAGARRIAREN MAILAK TRAMOS DE BASE LIQUIDABLE (Mila pta.kotan/Miles pts.)	KUOTA OSOA CUOTA ÍNTEGRA TOTAL	KENKARIEN BATUKETA SUMA DE DEDUCCIONES	FAMILI KENKARIAK DEDUCCIONES FAMILIARES	GAIXOTASUN GASTUAK GASTOS DE ENFERMEDAD	PERTSONAL GASTUAK GASTOS PERSONALES	ETXEBIZITZA VIVIENDA	INBERTSIO KENKARIAK DEDUCCIÓN INVERSIÓN	ENPR. LANB. JARDUERAK ACTIVIDADES EMP.O PROF.	DIBIDENDUAK DIVIDENDOS	MENPEKO LANA TRABAJO DEPEND.	DOHAINTZAK DONATIVOS	GAINERAKO KENKARIAK RESTO DEDUCCIONES (*)
<i>Negatiboa / Negativa</i>	2.837	35.510	22.603	3.173	2.180	1.657	693	0	3.339	1.727	23	116
0 - 400	3.625	304.426	246.428	13.746	6.830	10.586	4.225	0	17.168	4.786	630	27
400 - 600	58.653	207.661	110.871	9.441	13.606	18.099	4.740	0	10.486	39.639	694	84
600 - 800	450.612	652.319	187.499	19.637	47.190	43.056	8.461	100	17.800	327.118	1.546	-90
800 - 1.000	968.350	1.096.497	267.684	33.105	73.820	77.969	14.652	193	26.030	599.210	2.381	1.453
1.000 - 1.400	3.895.424	2.657.085	720.477	104.341	142.139	278.200	48.919	1.163	75.590	1.272.682	9.986	3.587
1.400 - 1.800	7.730.856	3.087.898	921.036	159.723	132.250	452.159	81.698	1.126	102.886	1.220.673	13.983	2.364
1.800 - 2.200	11.143.760	3.071.942	939.405	180.628	119.305	564.569	89.880	967	121.552	1.039.466	15.552	617
2.200 - 2.600	12.878.452	2.971.538	937.184	189.825	95.628	576.256	85.051	4.133	142.186	924.943	17.325	-992
2.600 - 3.000	14.187.236	2.740.337	813.161	185.557	74.686	596.960	85.244	3.813	163.585	798.196	16.512	2.622
3.000 - 3.400	14.107.278	2.342.125	658.865	163.623	51.990	563.310	75.121	2.942	160.381	647.432	18.779	-317
3.400 - 3.800	13.417.446	2.010.714	537.497	144.940	25.428	541.150	66.785	3.691	158.908	513.409	18.470	435
3.800 - 4.200	11.144.958	1.547.735	401.422	108.387	14.214	416.315	55.514	2.807	167.167	363.168	16.139	2.601
4.200 - 4.600	8.116.613	1.110.265	258.600	78.512	6.107	290.992	43.730	2.805	186.576	229.184	11.006	2.753
4.600 - 5.000	6.135.911	825.207	183.442	61.471	4.699	212.983	33.198	5.156	164.289	149.659	7.986	2.323
5.000 - 5.400	4.788.818	618.858	130.377	40.651	701	161.056	27.975	2.647	141.990	104.241	6.856	2.365
5.400 - 5.800	3.972.740	510.318	94.563	35.644	672	124.061	22.461	6.237	136.711	75.798	7.353	6.820
5.800 - 6.200	3.556.919	450.835	75.195	30.529	200	110.061	19.046	3.621	143.999	60.186	5.231	2.767
6.200 - 6.600	3.396.712	429.763	68.979	27.386	157	98.264	15.806	4.321	156.874	52.112	4.762	1.102
6.600 - 7.000	2.982.683	361.285	52.804	26.052	73	86.823	11.940	5.798	126.580	41.753	5.114	4.346
7.000 - 7.400	2.834.770	349.907	47.530	23.879	176	76.973	11.911	3.988	138.858	35.826	5.363	5.404
7.400 - 7.800	2.564.534	303.984	41.256	19.106	160	74.442	10.978	6.623	115.993	30.015	3.265	2.145
7.800 - 8.200	2.248.559	274.889	34.670	15.954	183	63.441	9.527	7.187	111.743	24.290	4.104	3.793
8.200 - 8.600	1.950.418	239.894	28.078	12.778	110	51.539	8.710	3.203	109.961	19.608	2.910	2.997
8.600 - 9.000	1.806.649	241.423	25.795	11.324	85	48.105	8.583	4.780	118.211	16.494	3.647	4.401
9.000 - 9.400	1.571.813	193.006	19.700	7.949	264	34.879	6.245	10.802	94.973	13.110	1.833	3.252
9.400 - 9.800	1.374.041	192.062	15.691	8.625	58	29.390	5.470	4.543	111.583	10.872	1.781	4.050
9.800 - 11.000	3.158.243	400.830	31.707	18.566	112	66.717	12.385	8.526	232.122	21.576	4.125	4.994
11.000 - 12.000	2.011.533	265.242	18.541	10.158	31	41.496	7.755	7.104	165.954	12.375	1.940	-112
12.000 - 13.000	1.769.512	259.572	12.977	9.119	37	32.215	7.369	4.273	179.971	8.753	1.534	3.325
13.000 - 14.000	1.324.091	195.694	8.096	5.759	63	19.565	4.510	10.204	138.663	6.270	2.228	335
14.000 - 15.000	1.108.498	177.744	6.713	5.653	26	15.412	4.145	4.704	130.698	4.163	1.735	4.494
15.000 - 20.000	3.707.039	567.416	18.422	13.099	47	58.051	10.338	6.765	427.346	12.859	6.070	14.418
20.000 - 25.000	2.085.259	363.555	6.669	5.023	16	30.105	5.253	9.765	277.871	4.516	1.789	22.548
25.000 - 30.000	1.403.331	267.641	3.194	3.502	31	16.837	2.282	3.626	231.904	2.588	1.855	1.822
Más de 30.000- <i>Tik gora</i>	6.651.821	1.094.604	6.249	9.383	16	77.898	7.652	20.384	877.872	5.106	7.981	82.063
GUZTIRA / TOTAL	160.509.991	32.419.782	7.953.381	1.796.249	813.287	5.961.591	918.252	167.998	5.687.820	8.693.802	232.487	194.914

(*) Barruan sartuta dago egindako kenkariaren eskubide galera, gainerako kenkariari kendu zaiona

Zenbatekoa mila pezetakotan / Importe en miles de pesetas

(*) Está incluida la pérdida de derecho de deducciones practicadas restando al resto de deducciones

E.1.10. TAULA KENKARIAK OINARRI LIKIDAGARRIAREN TARTEEN ARABERA. BANAKETA PORTZENTUALA
 CUADRO E.1.10. DEDUCCIONES POR TRAMOS DE BASE LIQUIDABLE. DISTRIBUCIÓN PORCENTUAL

OINARRI LIKIDAGARRIAREN MAILAK TRAMOS DE BASE LIQUIDABLE (Mila pta.kotari/Miles pts.)	KENKAR.BAT./ /k.OSOA SUM.DED/ /CUOTA TOT. %	KENKARIEN BATUKETA SUMA DE DEDUCCIONES	FAMILI KENKARIAK DEDUCCIONES FAMILIARES	GAIXOTASUN GASTUAK GASTOS DE ENFERMEDAD	PERTSONAL GASTUAK GASTOS PERSONALES	ETXE BIZITZA VIVIENDA	INBERTSIO KENKARIAK DEDUCCION INVERSION	ENPR. LANB. JARDUERAK ACTIVIDADES EMPO PROF.	DIBIDENDUAK DIVIDENDOS	MENPEKO LANA TRABAJO DEPEND.	DOHAINZAK DONATIVOS	GAINERAKO KENKARIAK RESTO DEDUCCIONES (*)
Negatiboa / Negativa	1.251,6	100,0	63,7	8,9	6,1	4,7	2,0	0,0	9,4	4,9	0,1	0,3
0 - 400	8.398,3	100,0	80,9	4,5	2,2	3,5	1,4	0,0	5,6	1,6	0,2	0,0
400 - 600	354,1	100,0	53,4	4,5	6,6	8,7	2,3	0,0	5,0	19,1	0,3	0,0
600 - 800	144,8	100,0	28,7	3,0	7,2	6,6	1,3	0,0	2,7	50,1	0,2	0,0
800 - 1.000	113,2	100,0	24,4	3,0	6,7	7,1	1,3	0,0	2,4	54,6	0,2	0,1
1.000 - 1.400	68,2	100,0	27,1	3,9	5,3	10,5	1,8	0,0	2,8	47,9	0,4	0,1
1.400 - 1.800	39,9	100,0	29,8	5,2	4,3	14,6	2,6	0,0	3,3	39,5	0,5	0,1
1.800 - 2.200	27,6	100,0	30,6	5,9	3,9	18,4	2,9	0,0	4,0	33,8	0,5	0,0
2.200 - 2.600	23,1	100,0	31,5	6,4	3,2	19,4	2,9	0,1	4,8	31,1	0,6	0,0
2.600 - 3.000	19,3	100,0	29,7	6,8	2,7	21,8	3,1	0,1	6,0	29,1	0,6	0,1
3.000 - 3.400	16,6	100,0	28,1	7,0	2,2	24,1	3,2	0,1	6,8	27,6	0,8	0,0
3.400 - 3.800	15,0	100,0	26,7	7,2	1,3	26,9	3,3	0,2	7,9	25,5	0,9	0,0
3.800 - 4.200	13,9	100,0	25,9	7,0	0,9	26,9	3,6	0,2	10,8	23,5	1,0	0,2
4.200 - 4.600	13,7	100,0	23,3	7,1	0,6	26,2	3,9	0,3	16,8	20,6	1,0	0,2
4.600 - 5.000	13,4	100,0	22,2	7,4	0,6	25,8	4,0	0,6	19,9	18,1	1,0	0,3
5.000 - 5.400	12,9	100,0	21,1	6,6	0,1	26,0	4,5	0,4	22,9	16,8	1,1	0,4
5.400 - 5.800	12,8	100,0	18,5	7,0	0,1	24,3	4,4	1,2	26,8	14,9	1,4	1,3
5.800 - 6.200	12,7	100,0	16,7	6,8	0,0	24,4	4,2	0,8	31,9	13,3	1,2	0,6
6.200 - 6.600	12,7	100,0	16,1	6,4	0,0	22,9	3,7	1,0	36,5	12,1	1,1	0,3
6.600 - 7.000	12,1	100,0	14,6	7,2	0,0	24,0	3,3	1,6	35,0	11,6	1,4	1,2
7.000 - 7.400	12,3	100,0	13,6	6,8	0,1	22,0	3,4	1,1	39,7	10,2	1,5	1,5
7.400 - 7.800	11,9	100,0	13,6	6,3	0,1	24,5	3,6	2,2	38,2	9,9	1,1	0,7
7.800 - 8.200	12,2	100,0	12,6	5,8	0,1	23,1	3,5	2,6	40,7	8,8	1,5	1,4
8.200 - 8.600	12,3	100,0	11,7	5,3	0,0	21,5	3,6	1,3	45,8	8,2	1,2	1,2
8.600 - 9.000	13,4	100,0	10,7	4,7	0,0	19,9	3,6	2,0	49,0	6,8	1,5	1,8
9.000 - 9.400	12,3	100,0	10,2	4,1	0,1	18,1	3,2	5,6	49,2	6,8	0,9	1,7
9.400 - 9.800	14,0	100,0	8,2	4,5	0,0	15,3	2,8	2,4	58,1	5,7	0,9	2,1
9.800 - 11.000	12,7	100,0	7,9	4,6	0,0	16,6	3,1	2,1	57,9	5,4	1,0	1,2
11.000 - 12.000	13,2	100,0	7,0	3,8	0,0	15,6	2,9	2,7	62,6	4,7	0,7	0,0
12.000 - 13.000	14,7	100,0	5,0	3,5	0,0	12,4	2,8	1,6	69,3	3,4	0,6	1,3
13.000 - 14.000	14,8	100,0	4,1	2,9	0,0	10,0	2,3	5,2	70,9	3,2	1,1	0,2
14.000 - 15.000	16,0	100,0	3,8	3,2	0,0	8,7	2,3	2,6	73,5	2,3	1,0	2,5
15.000 - 20.000	15,3	100,0	3,2	2,3	0,0	10,2	1,8	1,2	75,3	2,3	1,1	2,5
20.000 - 25.000	17,4	100,0	1,8	1,4	0,0	8,3	1,4	2,7	76,4	1,2	0,5	6,2
25.000 - 30.000	19,1	100,0	1,2	1,3	0,0	6,3	0,9	1,4	86,6	1,0	0,7	0,7
Más de 30.000-Tik gora	16,5	100,0	0,6	0,9	0,0	7,1	0,7	1,9	80,2	0,5	0,7	7,5
GUZTIRA / TOTAL	20,2	100,0	24,5	5,5	2,5	18,4	2,8	0,5	17,5	26,8	0,7	0,6

(*) Barruan sartuta dago egindako kenkarien eskubide galera, gainerako kenkariet kendu zaiena
 (*) Está incluida la pérdida de derecho de deducciones practicadas restando al resto de deducciones

E.1.11. TAULA AITORPEN KOPURUA KENKARIEN ETA OINARRI LIKIDAGARRIAREN TARTEEN ARABERA
 CUADRO E.1.11. NUMERO DE DECLARACIONES POR DEDUCCIONES Y TRAMOS DE BASE LIQUIDABLE

OINARRI LIKIDAGA- RRIAREN MAILAK TRAMOS DE BASE LIQUIDABLE (Mila pta.kotari/Miles pts.)	KUOTA OSOA CUOTA ÍNTEGRA TOTAL	KENKARIEN BATUKETA SUMA DE DEDUCCIONES	FAMILI KENKARIAK DEDUCCIONES FAMILIARES	GAIXOTASUN GASTUAK GASTOS DE ENFERMEDAD	PERTSONAL GASTUAK GASTOS PERSONALES	ETXEBIZITZA DEDUCCION VIVIENDA	INBERTSIO KENKARIAK DEDUCCION INVERSION	ENPR. LANB. JARDUERAK ACTIVIDADES EMPO PROF.	DIBIDENDUAK DEDUCCION DIVIDENDOS	MENPEKO LANA TRABAJO DEPEND.	DOHAINZAK DONATIVOS	GAINERAKO KENKARIAK RESTO DEDUCCIONES (*)
Negatiboa / Negativa	1.405	663	448	217	53	63	104	0	81	40	10	5
0 - 400	11.806	6.424	4.101	1.229	496	1.142	791	0	1.087	102	179	18
400 - 600	7.207	5.474	2.379	1.067	761	1.098	817	0	457	2.574	160	11
600 - 800	10.911	10.062	5.192	2.112	2.731	1.807	1.303	3	798	6.928	273	29
800 - 1.000	13.475	12.866	7.733	3.305	4.049	2.919	1.944	3	1.178	9.889	467	36
1.000 - 1.400	30.152	29.198	17.739	9.383	6.528	8.118	5.715	19	2.611	23.846	1.317	127
1.400 - 1.800	37.130	36.350	22.101	13.108	4.550	10.846	8.432	13	3.117	30.647	1.876	171
1.800 - 2.200	38.234	37.796	23.239	14.629	3.404	11.455	9.226	7	3.267	33.916	2.129	168
2.200 - 2.600	34.019	33.757	22.496	14.910	2.846	10.244	8.261	20	3.147	31.236	2.252	186
2.600 - 3.000	29.376	29.238	19.687	14.511	2.145	9.453	7.969	16	3.138	27.348	2.422	202
3.000 - 3.400	23.866	23.742	15.887	12.453	1.160	8.060	7.329	15	2.991	22.408	2.265	180
3.400 - 3.800	19.051	18.984	13.085	10.569	597	6.908	6.314	12	2.676	17.969	2.251	163
3.800 - 4.200	13.550	13.500	9.665	7.716	331	4.852	4.860	10	2.333	12.768	1.869	151
4.200 - 4.600	8.617	8.580	6.192	5.070	122	3.010	3.297	9	1.800	7.985	1.296	98
4.600 - 5.000	5.762	5.724	4.208	3.506	77	2.108	2.426	12	1.449	5.257	941	82
5.000 - 5.400	4.018	4.004	2.962	2.442	25	1.477	1.835	4	1.074	3.656	703	64
5.400 - 5.800	2.975	2.958	2.208	1.801	19	1.093	1.443	13	910	2.695	577	60
5.800 - 6.200	2.409	2.395	1.791	1.509	10	907	1.198	7	784	2.143	514	53
6.200 - 6.600	2.087	2.080	1.563	1.358	10	836	1.119	9	690	1.868	488	43
6.600 - 7.000	1.670	1.662	1.260	1.135	4	723	920	10	592	1.486	457	34
7.000 - 7.400	1.457	1.456	1.132	1.010	9	624	855	9	534	1.291	410	31
7.400 - 7.800	1.221	1.219	935	800	7	526	683	11	479	1.082	334	26
7.800 - 8.200	995	991	783	636	6	435	602	8	396	874	267	23
8.200 - 8.600	805	799	638	523	3	339	464	5	325	698	207	20
8.600 - 9.000	695	691	541	453	5	303	400	8	304	590	185	19
9.000 - 9.400	565	563	435	374	5	218	328	10	262	473	154	16
9.400 - 9.800	463	460	354	322	3	176	258	8	206	388	121	12
9.800 - 11.000	953	946	724	602	6	346	517	14	497	778	260	29
11.000 - 12.000	527	527	400	347	2	191	310	8	315	442	149	12
12.000 - 13.000	408	405	312	251	2	142	217	5	242	318	99	16
13.000 - 14.000	274	273	206	179	4	83	152	6	176	223	80	14
14.000 - 15.000	205	205	165	142	1	61	119	4	131	150	56	9
15.000 - 20.000	559	556	429	370	3	167	309	10	392	456	170	31
20.000 - 25.000	228	228	167	153	1	67	117	8	174	166	69	14
25.000 - 30.000	123	123	83	74	2	32	64	3	86	97	33	7
Más de 30.000-Tik gora	275	273	173	182	1	72	135	14	212	183	77	31
GUZTIRA / TOTAL	307.473	295.172	191.413	128.448	29.978	90.901	80.833	313	38.911	252.970	25.117	2.191

(*) Barruan sartuta dago egindako kenkarien eskubide galera, gainerako kenkariet kendu zaiena

(*) Está incluida la pérdida de derecho de deducciones practicadas restando al resto de deducciones

E.1.12. TAULA JARDUERA ADARREN ETA JEZAREN EPIGRAFEAREN ARTEKO KORRESPONDENTZIA
 CUADRO E.1.12. CORRESPONDENCIA ENTRE RAMAS DE ACTIVIDAD Y EL EPIGRAFE DE IAE

ORDENA ORDEN	IZENDAPENA	DENOMINACIÓN	MODULUAK MÓDULOS	GAINERAKOA RESTO
1	Nekazaritza eta abeltzaintza	Agropecuario	Nekazaritza eta abeltzaintza-M / Agropecuario-M	1.0*
2	Baxurako arrantza	Pesca de bajura	Baxurako arrantza / Pesca de Bajura	
3	Energia eta ura eta oinarritzko industria	Energía y agua e Industria básica		1.1*-1.2*
4	Metalezko produktu estrukturalak	Productos metálicos estructurales	1.314-1.315	
5	Metalezko artikulua	Artículos metálicos	1.3162-1.3163-1.3164-1.3169	
6	Bestelako metal eraldakuntzak	Resto Transformación metales		1.3*R
7	Zurgintzako tailerra	Taller de carpintería	1.463	
8	Egurrezko altzarigintza	Industrias del mueble de madera	1.468	
9	Bestelako enbriatzaileak	Resto Otras manufacturas	1.4191-1.4192-1.4193-1.4239-1.453-1.4741	1.4*R
10	Eraikuntza eta obra zibila	Edificación y obra civil	1.5011-1.5012-1.502-1.5031-1.5032-1.5033-1.506-1.507	
11	Igeltzaritza	Albañilería	1.5013	
12	Iturgintza eta berokuntza	Fontanería y calefacción	1.5042-1.5043	
13	Instalazio elektrikoak	Instalaciones eléctricas	1.5041-1.5044-1.5045-1.5046-1.5047-1.5048	
14	Estalduak	Revestimientos	1.5051-1.5052-1.5053-1.5054	
15	Zurgintza eta sarrailegintza	Carpintería y cerrajería	1.5055	
16	Pintura eta eskaiola	Pintura y escayola	1.5056-1.5057	
17	Gainerako eraikuntza	Resto Construcción		1.5*
18	Handizkako merkataritza	Comercio al por mayor		1.61*
19	Produktuak berreskuratzea	Recuperación de productos		1.62*
20	Merkataritzako bitartekariak	Intermediarios de comercio		1.631
21	Haragitegiak. Ts	Carnicerías. Cm.	1.6421-1.6422-1.6423-1.6424	
22	Arrandegiak. Ts	Pescaderías. Cm.	1.6431-1.6432	
23	Ogia eta esnekiak. Ts	Pan y productos lácteos. Cm.	1.6441-1.6442	
24	Elikagaiak eta edariak. Ts	Alimentos y bebidas. Cm.	1.6471	
25	Gainerako elik. eta edariak eta tabakoa. Ts	Resto Aliment, bebidas y tabaco. Cm	1.641-1.6425-1.6426-1.6443-1.6446-1.6472-1.6473	1.64*R
26	Ehungintza eta etxeko gauzak. Ts	Textiles y hogar. Cm.	1.6511	
27	Jantziak eta apaingarriak. Ts	Vestido y tocado. Cm.	1.6512	
28	Mertzeria eta paketeria	Mercería y paquetería. Cm.	1.6514	
29	Oinetakoak eta larrukiak. Ts	Calzado y piel. Cm.	1.6516	
30	Drogeriak. Ts	Droguerías. Cm.	1.6522-1.6523	
31	Farmaziak. Ts	Farmacias. Cm.		1.6521
32	Altzariak. Ts	Muebles. Cm.	1.6531	
33	Elektragarriak. Ts	Aparatos eléctricos. Cm.	1.6532	
34	Burdinkiak eta opariak. Ts	Ferretería y regalo. Cm.	1.6533	
35	Liburu eta egunkariak. Ts	Libros y periódicos. Cm.	1.6594	
36	Bitxigaiak eta erlojigintza. Ts	Joyería y relojería. Cm.		1.6595
37	Jostailuak eta kirola. Ts	Juguetes y deporte. Cm.	1.6596	
38	Elik., edari eta tabako.ez diren bestelakoak. Ts	Resto Cm no alim., beb., y tabacos.	1.6513-1.6515-1.6534-1.6535-1.6539-1.6542-1.6545	1.65*R
39	Merkataritza mistoa	Comercio mixto	1.6622-1.6631-1.6632-1.6633-1.6634-1.6639	1.66*R
40	Bi sardexkako jatetxeak	Restaurantes 2 tenedores	1.6714	
41	1 sardexkako jatetxeak	Restaurantes 1 tenedor	1.6715	
42	Kategoria bereziko kafetegi eta tabernak	Cafés y bares cat. especial	1.6731	
43	Kafetegi eta tabernak. Beste batzuk	Cafés y bares. Otros	1.6732	
44	Gainerako elikagai zerbitzuak	Resto Servicio Alimentación	1.6721-1.6722-1.6723-1.675-1.676	1.67*R
45	Ostatu zerbitzua	Servicio de Hospedaje	1.681-1.682-1.6831-1.684	1.68*
46	Etxeko elektragarriak (Konponketa)	Artículos eléctricos hogar (Reparación)	1.6911	
47	Autoibilgailu eta bizikletak (Konponketa)	Automóviles y bic. (Reparación)	1.6912	
48	Industriako makinak (Konponketa)	Maquinaria industrial (Reparación)	1.692	
49	Gainerako konponketak	Resto Reparaciones	1.6919-1.699	
50	Autotaxi bidezko garraioa	Transporte autotaxis	1.7212	
51	Errepide bidezko garraioa	Transporte carretera	1.722-1.757	
52	Gainerako garraio eta komunikazioak	Resto Transporte y comunicaciones	1.7211-1.7213-1.7515	1.7*R
53	Entitate finantz., enpresei zerbitz. emat. eta alok.	Financieras, alquileres y Serv. a empres.		1.8*
54	Irakaskuntza	Enseñanza	1.9339	
55	Ileapaindegia	Peluquería	1.9721	
56	Apainketarako areto eta institutuak	Salones e institutos de belleza	1.9722	
57	Gainerako zerbitzuak	Resto Otros Servicios	1.9331-1.9672-1.9711-1.9733	1.9*R
58	Nekazaritza eta arrantzako profesionalak	Profesionales Agricultura y Pesca		2.0*
59	Energia eta kimikako profesionalak	Profesionales Energía y Química		2.1*
60	Mekanikako profesionalak	Profesionales. Mecánica		2.2*
61	Beste enbriatzaileko profesionalak	Profesionales. Otras manufacturas		2.3*
62	Arkitektoak	Arquitectos		2.411
63	Aparejadoreak	Aparejadores		2.421
64	Eraikuntzako beste profesionalak	Resto Prof. Construcción		2.4*R
65	Merkat. eta aseg. agenteak eta b. b.	Agentes comer., de seguros y otros		2.511-2.599-2.711-2.712
66	Garraio eta komunikazioetako profesionalak	Prof. Transportes y comunicaciones		2.6*
67	Abokatuak	Abogados		2.731
68	Finan., alok. eta aseg. zerbit. b. prof.	Resto Prof. Financieras, alquileres y Serv.		2.7*R
69	Irakaskuntza arlo desberdinetako irakasleak	Personal docente de enseñanzas diversas		2.826
70	Medikuntza orokorra	Medicina general		2.831
71	Mediku espezialistak	Médicos especialistas		2.832-2.833-2.834
72	Beste zerbitzu batzuetako profesionalak	Resto Profes. Otros Servicios		2.8*R
73	Artistak	Artistas		3.0*

E.1.13.TAULA AITORPEN KOPURUA ETA ALDAGAI NAGUSIEN BATEZ BESTEKO ZENBATEKOAK, GEHIENBAT JARDUERA ETEKINAK IZAN DITUZTEN AITORPENEI DAGOKIENAK, JARDUERA ADARREN ARABERA SAILKATUAK

CUADRO E.1.13. NÚMERO DE DECLARACIONES E IMPORTE MEDIOS DE PRINCIPALES VARIABLES DE LAS DECLARACIONES CON PREDOMINIO DE ACTIVIDADES SEGUN RAMAS DE ACTIVIDADES

ORDENA ORDEN	IZENDAPENA	DENOMINACIÓN	KOPURUA NÚMERO	JARDUERA NAGUSIAREN ETEKINA RENDIMIENTO DE LA ACT. PRINCIPAL	JARDUEREN ETEKINA RENDIMIENTO DE ACTIVIDADES	ONBARRI LKIDAGARRIA BASE LIQUIDABLE
1	Nekazaritza eta abeltzaintza	Agropecuario	1.207	648.458	652.676	725.012
2	Baxurako arrantza	Pesca de bajura	247	1.395.323	1.421.256	1.521.437
3	Energia eta ura eta oinarritzako industria	Energía y agua e Industria básica	62	2.040.534	2.060.108	2.171.868
4	Metalezko produktu estrukturalak	Productos metálicos estructurales	230	2.246.826	2.289.761	2.303.771
5	Metalezko artikulua	Artículos metálicos	461	2.428.054	2.441.720	2.501.136
6	Bestelako metal eraldakuntzak	Resto Transformación metales	660	2.342.991	2.366.190	2.416.156
7	Zurgintzako tailerra	Taller de carpintería	401	1.843.458	1.886.615	1.994.534
8	Egurrezko altzarigintza	Industrias del mueble de madera	297	1.678.506	1.740.683	1.786.780
9	Bestelako enbriagaritza	Resto Otras manufacturas	989	2.145.416	2.202.251	2.335.064
10	Eraikuntza eta obra zibila	Edificación y obra civil	169	2.796.918	2.906.583	2.998.658
11	Igeltzaritza	Albañilería	1.661	1.817.867	1.835.639	1.875.040
12	Iturgintza eta berokuntza	Fontanería y calefacción	754	1.984.585	2.015.317	2.059.194
13	Instalazio elektrikoak	Instalaciones eléctricas	958	1.888.421	1.922.384	1.946.568
14	Estaldurak	Revestimientos	403	1.747.685	1.778.959	1.807.431
15	Zurgintza eta sarrailgintza	Carpintería y cerrajería	601	1.354.014	1.383.830	1.438.795
16	Pintura eta eskaiola	Pintura y escayola	1.154	1.368.614	1.381.555	1.391.538
17	Gainerako eraikuntza	Resto Construcción	26	1.965.186	1.999.716	2.005.412
18	Handizkako merkataritza	Comercio al por mayor	833	2.478.077	2.535.873	2.710.245
19	Produktuak berreskuratzea	Recuperación de productos	76	3.018.214	3.078.916	3.297.706
20	Merkataritzako bitartekariak	Intermediarios de comercio	109	2.007.046	2.102.149	2.272.792
21	Haragitegiak. Ts	Carnicerías. Cm.	809	1.908.785	1.954.764	2.137.278
22	Arrandegiak. Ts	Pescaderías. Cm.	373	1.847.257	1.866.287	2.023.391
23	Ogia eta esnekiak. Ts	Pan y productos lácteos. Cm.	331	1.539.943	1.593.984	1.649.070
24	Elikagaiak eta edariak. Ts	Alimentos y bebidas. Cm.	727	1.192.284	1.213.145	1.336.940
25	Gainerako elik. eta edariak eta tabakoa. Ts	Resto Aliment, bebidas y tabaco. Cm	713	1.883.763	2.033.398	2.232.837
26	Ehungintza eta etxeko gauzak. Ts	Textiles y hogar. Cm.	170	1.916.942	2.054.384	2.229.320
27	Jantziak eta apaingarriak. Ts	Vestido y tocado. Cm.	757	2.046.813	2.064.664	2.243.732
28	Mertzeria eta paketeria	Mercería y paquetería. Cm.	317	1.195.093	1.215.111	1.319.884
29	Oinetakoak eta larrukiak. Ts	Calzado y piel. Cm.	297	1.822.119	1.901.516	2.097.643
30	Drogeriak. Ts	Droguerías. Cm.	256	1.490.396	1.573.932	1.784.298
31	Farmaziak. Ts	Farmacias. Cm.	298	6.637.297	6.699.806	7.081.611
32	Altzariak. Ts	Muebles. Cm.	262	2.399.943	2.499.164	2.717.605
33	Elektragarriak. Ts	Aparatos eléctricos. Cm.	275	1.905.523	1.993.625	2.083.523
34	Burdinkiak eta opariak. Ts	Ferretería y regalo. Cm.	311	1.850.478	1.989.455	2.149.998
35	Liburu eta egunkariak. Ts	Libros y periódicos. Cm.	437	1.466.837	1.608.993	1.693.067
36	Bitxiak eta erlojigintza. Ts	Joyería y relojería. Cm.	175	1.790.782	1.819.293	1.981.503
37	Jostailuak eta kirola. Ts	Juguets y deporte. Cm.	205	2.142.350	2.218.857	2.399.777
38	Elik., edari eta tabako.ez diren bestelakoak. Ts	Resto Cm no alim., beb., y tabacos.	895	1.582.843	1.638.687	1.790.633
39	Merkataritza mistoa	Comercio mixto	395	1.260.709	1.277.387	1.357.725
40	Bi sardexkako jatetxeak	Restaurantes 2 tenedores	322	2.821.182	2.950.555	3.027.913
41	1 sardexkako jatetxeak	Restaurantes 1 tenedor	407	1.995.466	2.090.318	2.239.570
42	Kategoria bereziko kafetegi eta tabernak	Cafés y bares cat. especial	536	1.929.442	2.000.742	2.008.352
43	Kafetegi eta tabernak. Beste batzuk	Cafés y bares. Otros	2.331	1.478.013	1.509.341	1.576.253
44	Gainerako elikagai zerbitzuak	Resto Servicio Alimentación	176	1.685.224	1.771.506	1.900.309
45	Ostatu zerbitzuak	Servicio de Hospedaje	111	2.452.481	2.595.308	2.702.407
46	Etxeko artikuluen elektrikoak (Konponketa)	Artículos eléctricos hogar (Reparación)	175	1.341.667	1.392.738	1.516.539
47	Autobilgailu eta bizikletak (Konponketa)	Automóviles y bic. (Reparación)	742	1.850.212	1.878.627	1.943.963
48	Industriako makinak (Konponketa)	Maquinaria industrial (Reparación)	189	2.148.886	2.166.927	2.195.749
49	Gainerako konponketak	Resto Reparaciones	248	1.278.144	1.324.861	1.333.503
50	Autotaxi bidezko garraioa	Transporte autotaxis	650	1.233.381	1.243.508	1.334.804
51	Errepide bidezko garraioa	Transporte carretera	3.108	1.651.938	1.666.956	1.661.430
52	Gainerako garraio eta komunikazioak	Resto Transporte y comunicaciones	110	2.068.966	2.136.943	2.384.283
53	Entitate finantz., enpresei zerbitz.emat. eta alok.	Financieras, alquileres y Servc. a empres.	843	2.532.693	2.551.591	2.786.889
54	Irakaskuntza	Enseñanza	200	1.012.318	1.054.091	1.102.917
55	Ileapaindegia	Peluquería	883	1.088.025	1.087.899	1.125.916
56	Apainketarako areto eta institutoak	Salones e institutos de belleza	134	955.636	1.003.469	880.290
57	Gainerako zerbitzuak	Resto Otros Servicios	1.240	2.047.541	2.112.762	2.231.468
58	Nekazaritza eta arrantzako profesionalak	Profesionales Agricultura y Pesca	73	2.228.503	2.275.015	2.352.311
59	Energia eta kimikako profesionalak	Profesionales Energía y Química	19	3.710.959	3.767.498	5.077.882
60	Mekanikako profesionalak	Profesionales. Mecánica	52	2.456.193	2.504.961	2.611.708
61	Beste enbriagaritza profesionalak	Profesionales. Otras manufacturas	107	3.801.864	3.829.043	3.967.856
62	Arkitektoak	Arquitectos	308	5.815.960	5.828.265	6.277.759
63	Aparejadoreak	Aparejadores	169	5.129.495	5.226.046	5.658.398
64	Eraikuntzako beste profesionalak	Resto Prof. Construcción	200	2.634.874	2.642.313	2.806.105
65	Merkat. eta asegur. agenteak eta b. b.	Agentes comerciales, de seguros y otros	1.944	2.758.417	2.799.129	3.027.968
66	Garraio eta komunikazioetako profesionalak	Prof. Transportes y comunicaciones	31	1.110.404	1.176.845	1.290.599
67	Abokatuak	Abogados	698	2.630.245	2.639.098	2.824.013
68	Finantza, alokairu eta zerbitzuetako beste prof.	Resto Prof. Financieras, alquileres y Serv.	902	5.014.154	5.068.090	5.414.337
69	Irakaskuntza arlo desberdinetako irakasleak	Personal docente de enseñanzas diversas	188	1.476.508	1.508.406	1.598.421
70	Medikuntza orokorra	Medicina general	177	3.822.004	3.827.742	4.209.273
71	Mediku espezialistak	Médicos especialistas	351	5.475.440	5.481.090	5.820.374
72	Beste zerbitzu batzuetako profesionalak	Resto Profes. Otros Servicios	696	2.635.587	2.702.379	2.891.159
73	Artistak	Artistas	102	3.551.606	3.577.502	3.788.895
	GUZTIRA	TOTAL	37.723	2.052.009	2.092.793	2.208.610

Zenbatekoa pezetatari / Importe en pesetas

E.1.14. TAULA MODULUEN BIDEZ TRIBUTA DEZAKETEN JARDUERA ADARREN ZERRENDA
 CUADRO E.1.14. RELACIÓN DE RAMAS CON ACTIVIDADES SUSCEPTIBLES DE TRIBUTAR EN MÓDULOS

ORDENA ORDEN	IZENDAPENA	DENOMINACIÓN	KOPURUA NÚMERO	JARDUERA NAGUSIAREN	JARDUEREN	OINARRI
				ETEKINA RENDIMIENTO DE LA ACT. PRINCIPAL	ETEKINA RENDIMIENTO DE ACTIVIDADES	LIKIDAGARRIA BASE LIQUIDABLE
1	<i>Nekazaritza eta abeltzaintza</i>	Agropecuario	1.206	647.742	651.964	724.359
2	<i>Baxurako arrantza</i>	Pesca de bajura	247	1.395.323	1.421.256	1.521.437
4	<i>Metalezko produktu estrukturalak</i>	Productos metálicos estructurales	230	2.246.826	2.289.761	2.303.771
5	<i>Metalezko artikulua</i>	Artículos metálicos	461	2.428.054	2.441.720	2.501.136
7	<i>Zurgintzako tailerra</i>	Taller de carpintería	401	1.843.458	1.886.615	1.994.534
8	<i>Egurrezko altzarigintza</i>	Industrias del mueble de madera	297	1.678.506	1.740.683	1.786.780
9	<i>Bestelako enbriagarriak</i>	Resto Otras manufacturas	313	2.316.760	2.378.604	2.535.760
10	<i>Eraikuntza eta obra zibila</i>	Edificación y obra civil	169	2.796.918	2.906.583	2.998.658
11	<i>Igeltzaritza</i>	Albañilería	1.661	1.817.867	1.835.639	1.875.040
12	<i>Iturgintza eta berokuntza</i>	Fontanería y calefacción	754	1.984.585	2.015.317	2.059.194
13	<i>Instalazio elektrikoak</i>	Instalaciones eléctricas	958	1.888.421	1.922.384	1.946.568
14	<i>Estaldurak</i>	Revestimientos	403	1.747.685	1.778.959	1.807.431
15	<i>Zurgintza eta sarraigintza</i>	Carpintería y cerrajería	601	1.354.014	1.383.830	1.438.795
16	<i>Pintura eta eskaiola</i>	Pintura y escayola	1.154	1.368.614	1.381.555	1.391.538
21	<i>Haragitegiak. Ts</i>	Carnicerías. Cm.	809	1.908.785	1.954.764	2.137.278
22	<i>Arrandegiak. Ts</i>	Pescaderías. Cm.	373	1.847.257	1.866.287	2.023.391
23	<i>Ogia eta esnekiak. Ts</i>	Pan y productos lácteos. Cm.	331	1.539.943	1.593.984	1.649.070
24	<i>Elikagaiak eta edariak. Ts</i>	Alimentos y bebidas. Cm.	727	1.192.284	1.213.145	1.336.940
25	<i>Gainerako elik. eta edariak eta tabakoa. Ts</i>	Resto Aliment, bebidas y tabaco . Cm	479	1.403.268	1.461.728	1.551.398
26	<i>Ehungintza eta etxeko gauzak. Ts</i>	Textiles y hogar. Cm.	170	1.916.942	2.054.384	2.229.320
27	<i>Jantziak eta apaingarriak. Ts</i>	Vestido y tocado. Cm.	757	2.046.813	2.064.664	2.243.732
28	<i>Mertzeria eta paketeria</i>	Mercería y paquetería. Cm.	317	1.195.093	1.215.111	1.319.884
29	<i>Oinetakoak eta larrukiak. Ts</i>	Calzado y piel. Cm.	297	1.822.119	1.901.516	2.097.643
30	<i>Drogeriak. Ts</i>	Droguerías. Cm.	256	1.490.396	1.573.932	1.784.298
32	<i>Altzariak. Ts</i>	Muebles. Cm.	261	2.418.498	2.518.100	2.736.329
33	<i>Elektragarriak. Ts</i>	Aparatos eléctricos. Cm.	275	1.905.523	1.993.625	2.083.523
34	<i>Burdinkiak eta opariak. Ts</i>	Ferretería y regalo. Cm.	311	1.850.478	1.989.455	2.149.998
35	<i>Liburu eta egunkariak. Ts</i>	Libros y periódicos. Cm.	437	1.466.837	1.608.993	1.693.067
37	<i>Jostailuak eta kirola. Ts</i>	Juguetes y deporte. Cm.	205	2.142.350	2.218.857	2.399.777
38	<i>Elik., edari eta tabakoa ez diren bestelakoak. Ts</i>	Resto Cm no alim., beb., y tabacos.	639	1.671.943	1.740.286	1.889.386
39	<i>Merkataritza mistoa</i>	Comercio mixto	350	1.293.721	1.309.839	1.401.815
40	<i>Bi sardexkako jatetxeak</i>	Restaurantes 2 tenedores	322	2.821.182	2.950.555	3.027.913
41	<i>1 sardexkako jatetxeak</i>	Restaurantes 1 tenedor	407	1.995.466	2.090.318	2.239.570
42	<i>Kategoria bereziko kafetegi eta tabernak</i>	Cafés y bares cat. especial	536	1.929.442	2.000.742	2.008.352
43	<i>Kafetegi eta tabernak. Beste batzuk</i>	Cafés y bares. Otros	2.331	1.478.013	1.509.341	1.576.253
44	<i>Gainerako elikagai zerbitzuak</i>	Resto Servicio Alimentación	128	1.785.982	1.884.000	2.000.142
45	<i>Ostatu zerbitzua</i>	Servicio de Hospedaje	102	2.313.266	2.436.179	2.555.537
46	<i>Etxeko artikulua elektrikoak (Konponketa)</i>	Artículos eléctricos hogar (Reparación)	174	1.345.190	1.392.424	1.517.884
47	<i>Autoibilgailu eta bizikletak (Konponketa)</i>	Automóviles y bic. (Reparación)	742	1.850.212	1.878.627	1.943.963
48	<i>Industriako makinak (Konponketa)</i>	Maquinaria industrial (Reparación)	189	2.148.886	2.166.927	2.195.749
49	<i>Gainerako konponketak</i>	Resto Reparaciones	248	1.278.144	1.324.861	1.333.503
50	<i>Autotaxi bidezko garraioa</i>	Transporte autotaxis	650	1.233.381	1.243.508	1.334.804
51	<i>Errepide bidezko garraioa</i>	Transporte carretera	3.108	1.651.938	1.666.956	1.661.430
52	<i>Gainerako garraio eta komunikazioak</i>	Resto Transporte y comunicaciones	56	1.920.161	1.952.216	2.107.916
54	<i>Irakaskuntza</i>	Enseñanza	200	1.012.318	1.054.091	1.102.917
55	<i>Ileapaindegia</i>	Peluquería	883	1.088.025	1.087.899	1.125.916
56	<i>Apainketarako areto eta institutoak</i>	Salones e institutos de belleza	134	955.636	1.003.469	880.290
57	<i>Gainerako zerbitzuak</i>	Resto Otros Servicios	177	1.856.335	1.908.251	2.024.234
	GUZTIRA	TOTAL	26.236	1.641.587	1.679.165	1.751.278

Zenbatekoa pezetatan / Importe en pesetas

E.1.15.TAULA MODULUEN BIDEZ TRIBUTA DEZAKETEN JARDUERA ADARREN AITORPEN KOPURUA AUKERATUTAKO TRIBUTAZIO MOTAREN ARABERA

CUADRO E.1.15. NÚMERO DE DECLARACIONES EN RAMAS DE ACTIVIDADES SUSCEPTIBLES DE TRIBUTAR EN MÓDULOS SEGÚN MODALIDAD DE TRIBUTACIÓN ELEGIDA

ORDENA ORDEN	IZENDAPENA	DENOMINACIÓN	AITORPEN KOPURUA / Nº DECLARACIONES			MZO % %EOM
			GUZTIRA TOTAL	MZO EOM	KZIZZ ECOIEDE	
1	Nekazaritza eta abeltzaintza	Agropecuario	1.206	1.167	39	96,8
2	Baxurako arrantza	Pesca de bajura	247	244	3	98,8
4	Metalezko produktu estrukturalak	Productos metálicos estructurales	230	143	87	62,2
5	Metalezko artikulak	Artículos metálicos	461	227	234	49,2
7	Zurgintzako tailerra	Taller de carpintería	401	128	273	31,9
8	Egurrezko altzarigintza	Industrias del mueble de madera	297	136	161	45,8
9	Bestelako enbriagarriak	Resto Otras manufacturas	313	176	137	56,2
10	Eraikuntza eta obra zibila	Edificación y obra civil	169	47	122	27,8
11	Igeltzaritza	Albañilería	1.661	763	898	45,9
12	Iturgintza eta berokuntza	Fontanería y calefacción	754	238	516	31,6
13	Instalazio elektrikoak	Instalaciones eléctricas	958	237	721	24,7
14	Estaldurak	Revestimientos	403	152	251	37,7
15	Zurgintza eta sarrailgintza	Carpintería y cerrajería	601	108	493	18,0
16	Pintura eta eskaioa	Pintura y escayola	1.154	251	903	21,8
21	Haragitegiak. Ts	Carnicerías. Cm.	809	751	58	92,8
22	Arrandegiak. Ts	Pescaderías. Cm.	373	341	32	91,4
23	Ogia eta esnekiak. Ts	Pan y productos lácteos. Cm.	331	238	93	71,9
24	Elikagaiak eta edariak. Ts	Alimentos y bebidas. Cm.	727	683	44	93,9
25	Gainerako elik. eta edariak eta tabakoa. Ts	Resto Aliment, bebidas y tabaco. Cm	479	364	115	76,0
26	Ehungintza eta etxeko gauzak. Ts	Textiles y hogar. Cm.	170	139	31	81,8
27	Jantziak eta apaingarriak. Ts	Vestido y tocado. Cm.	757	616	141	81,4
28	Mertzeria eta paketeria	Mercería y paquetería. Cm.	317	277	40	87,4
29	Oinetakoak eta larrukiak. Ts	Calzado y piel. Cm.	297	254	43	85,5
30	Drogeriak. Ts	Droguerías. Cm.	256	217	39	84,8
32	Altzariak. Ts	Muebles. Cm.	261	189	72	72,4
33	Elektragarriak. Ts	Aparatos eléctricos. Cm.	275	164	111	59,6
34	Burdinkiak eta opariak. Ts	Ferretería y regalo. Cm.	311	251	60	80,7
35	Liburu eta egunkariak. Ts	Libros y periódicos. Cm.	437	305	132	69,8
37	Jostailuak eta kirola. Ts	Juguetes y deporte. Cm.	205	168	37	82,0
38	Elik., edari eta tabako ez diren bestelakoak. Ts	Resto Cm no alim., beb., y tabacos.	639	364	275	57,0
39	Merkataritza mistoa	Comercio mixto	350	262	88	74,9
40	Bi sardexkako jatetxeak	Restaurantes 2 tenedores	322	125	197	38,8
41	1 sardexkako jatetxeak	Restaurantes 1 tenedor	407	189	218	46,4
42	Kategoria bereziko kafetegi eta tabernak	Cafés y bares cat. especial	536	221	315	41,2
43	Kafetegi eta tabernak. Beste batzuk	Cafés y bares. Otros	2.331	1.288	1.043	55,3
44	Gainerako elikagai zerbitzuak	Resto Servicio Alimentación	128	61	67	47,7
45	Ostatu zerbitzua	Servicio de Hospedaje	102	64	38	62,7
46	Etxeko artikulak elektrikoak (Konponketa)	Artículos eléctricos hogar (Reparación)	174	58	116	33,3
47	Autoibilgailu eta bizikletak (Konponketa)	Automóviles y bic. (Reparación)	742	281	461	37,9
48	Industriako makinak (Konponketa)	Maquinaria industrial (Reparación)	189	77	112	40,7
49	Gainerako konponketak	Resto Reparaciones	248	101	147	40,7
50	Autotaxi bidezko garraioa	Transporte autotaxis	650	624	26	96,0
51	Errepide bidezko garraioa	Transporte carretera	3.108	2.590	518	83,3
52	Gainerako garraio eta komunikazioak	Resto Transporte y comunicaciones	56	17	39	30,4
54	Irakaskuntza	Enseñanza	200	93	107	46,5
55	Ileapaindegia	Peluquería	883	245	638	27,7
56	Apainketarako areto eta institutoak	Salones e institutos de belleza	134	28	106	20,9
57	Gainerako zerbitzuak	Resto Otros Servicios	177	51	126	28,8
	GUZTIRA	TOTAL	26.236	15.713	10.523	59,9

E.1.16. TAULA MODULUEN BIDEZ TRIBUTATZEN DUTEN AITORPENAK, JARDUERA ADARREN ARABERA SAILKATURIK. ALDAGAI NAGUSIAK
 CUADRO E.1.16. DECLARACIONES QUE TRIBUTAN EN MODULOS AGRUPADAS POR RAMAS DE ACTIVIDAD. PRINCIPALES VARIABLES

ORDENA ORDEN	IZENDAPENA	DENOMINACIÓN	KOPURUA NÚMERO	JARDUERA NAGUSIAREN ETEKINA RENDIMIENTO DE LA ACT. PRINCIPAL	JARDUEREN ETEKINA RENDIMIENTO DE ACTIVIDADES	OINARRI LIKIDAGARRIA BASE LIQUIDABLE
1	Nekazaritza eta abeltzaintza	Agropecuario	1.167	605.008	609.642	667.976
2	Baxurako arrantza	Pesca de bajura	244	1.452.720	1.478.971	1.578.036
4	Metalezko produktu estrukturalak	Productos metálicos estructurales	143	2.415.748	2.470.278	2.524.946
5	Metalezko artikulua	Artículos metálicos	227	2.612.612	2.632.468	2.708.162
7	Zurgintzako tailerra	Taller de carpintería	128	2.595.379	2.701.875	2.869.143
8	Egurrezko altzarigintza	Industrias del mueble de madera	136	2.071.666	2.199.476	2.228.852
9	Bestelako enbriaturak	Resto Otras manufacturas	176	2.828.202	2.924.731	3.086.449
10	Eraikuntza eta obra zibila	Edificación y obra civil	47	3.215.761	3.387.157	3.343.853
11	Igeltzaritza	Albañilería	763	2.299.216	2.328.409	2.373.237
12	Iturgintza eta berokuntza	Fontanería y calefacción	238	2.795.290	2.883.180	2.963.595
13	Instalazio elektrikoak	Instalaciones eléctricas	237	2.561.806	2.670.215	2.768.800
14	Estaldurak	Revestimientos	152	2.308.415	2.376.161	2.424.100
15	Zurgintza eta sarrailgintza	Carpintería y cerrajería	108	2.235.805	2.330.793	2.441.507
16	Pintura eta eskaiola	Pintura y escayola	251	2.141.160	2.177.684	2.196.426
21	Haragitegiak. Ts	Carnicerías. Cm.	751	1.914.539	1.963.380	2.156.583
22	Arrandegiak. Ts	Pescaderías. Cm.	341	1.872.185	1.893.001	2.051.047
23	Ogia eta esnekiak. Ts	Pan y productos lácteos. Cm.	238	1.687.110	1.767.354	1.850.708
24	Elikagaiak eta edariak. Ts	Alimentos y bebidas. Cm.	683	1.243.381	1.264.636	1.391.220
25	Gainerako elik. eta edariak eta tabakoa. Ts	Resto Aliment, bebidas y tabaco. Cm	364	1.514.552	1.585.396	1.699.672
26	Ehungintza eta etxeko gauzak. Ts	Textiles y hogar. Cm.	139	2.055.569	2.203.673	2.395.124
27	Jantziak eta apaingarriak. Ts	Vestido y tocado. Cm.	616	2.237.027	2.266.721	2.487.155
28	Mertzeria eta paketeria	Mercería y paquetería. Cm.	277	1.271.339	1.292.020	1.405.096
29	Oinetakoak eta larrukiak. Ts	Calzado y piel. Cm.	254	1.955.898	2.047.278	2.250.968
30	Drogeriak. Ts	Droguerías. Cm.	217	1.524.798	1.630.016	1.847.748
32	Altzariak. Ts	Muebles. Cm.	189	2.477.307	2.582.390	2.841.234
33	Elektragarriak. Ts	Aparatos eléctricos. Cm.	164	2.159.616	2.283.483	2.380.376
34	Burdinkiak eta opariak. Ts	Ferretería y regalo. Cm.	251	1.984.243	2.142.611	2.329.027
35	Liburu eta egunkariak. Ts	Libros y periódicos. Cm.	305	1.646.639	1.825.937	1.906.887
37	Jostailuak eta kirola. Ts	Juguetes y deporte. Cm.	168	2.267.158	2.360.516	2.546.147
38	Elik., edari eta tabakoa ez diren bestelakoak. Ts	Resto Cm no alim., beb., y tabacos.	364	2.026.991	2.135.145	2.356.576
39	Merkataritza mistoa	Comercio mixto	262	1.415.411	1.429.479	1.549.878
40	Bi sardexkako jatetxeak	Restaurants 2 tenedores	125	3.773.756	4.066.661	4.368.255
41	1 sardexkako jatetxeak	Restaurants 1 tenedor	189	2.722.661	2.917.745	3.131.901
42	Kategoria bereziko kafetegi eta tabernak	Cafés y bares cat. especial	221	2.595.610	2.718.817	2.749.468
43	Kafetegi eta tabernak. Beste batzuk	Cafés y bares. Otros	1.288	1.725.688	1.771.108	1.855.892
44	Gainerako elikagai zerbitzuak	Resto Servicio Alimentación	61	2.413.298	2.596.796	2.723.702
45	Ostatu zerbitzua	Servicio de Hospedaje	64	2.564.657	2.706.516	2.975.483
46	Etxeko artikulua elektrikoak (Konponketa)	Artículos eléctricos hogar (Reparación)	58	1.695.533	1.819.109	2.120.839
47	Autoibilgailu eta bizikletak (Konponketa)	Automóviles y bic. (Reparación)	281	2.520.615	2.579.462	2.666.206
48	Industriako makinak (Konponketa)	Maquinaria industrial (Reparación)	77	2.036.796	2.058.200	2.109.128
49	Gainerako konponketak	Resto Reparaciones	101	1.614.639	1.716.498	1.746.283
50	Autotaxi bidezko garraioa	Transporte autotaxis	624	1.241.054	1.250.659	1.345.430
51	Errepide bidezko garraioa	Transporte carretera	2.590	1.674.233	1.688.825	1.675.731
52	Gainerako garraio eta komunikazioak	Resto Transporte y comunicaciones	17	2.706.168	2.811.762	2.714.051
54	Irakaskuntza	Enseñanza	93	1.877.045	1.979.627	2.038.155
55	Ileapaindegia	Peluquería	245	1.978.177	1.977.058	2.074.803
56	Apainketarako areto eta institutoak	Salones e institutos de belleza	28	1.844.218	2.072.246	2.075.067
57	Gainerako zerbitzuak	Resto Otros Servicios	51	2.865.366	2.897.284	3.091.573
	GUZTIRA	TOTAL	15.713	1.825.663	1.879.374	1.976.096

Zenbatekoa mila pezetakotan / Importe en miles de pesetas

E.1.17.TAULA MODULUEN BIDEZ TRIBUTATZEN EZ DUTEN AITORPENAK, MZOa EZARRITA DUTEN JARDUERA ADARREN ARABERA SAILKATU-RIK. ALDAGAI NAGUSIAK

CUADRO E.1.17. DECLARACIONES QUE NO TRIBUTAN EN MÓDULOS AGRUPADAS POR RAMAS DE ACTIVIDAD EN LAS QUE ESTÁ IMPLANTADA LA EOM. PRINCIPALES VARIABLES

ORDENA ORDEN	IZENDAPENA	DENOMINACIÓN	KOPURUA NÚMERO	JARDUERA NAGUSIAREN ETEKINA RENDIMIENTO DE LA ACT. PRINCIPAL	JARDUEREN ETEKINA RENDIMIENTO DE ACTIVIDADES	OINARRI LIKIDAGARRIA BASE LIQUIDABLE
1	Nekazaritza eta abeltzaintza	Agropecuario	39	1.926.464	1.918.359	2.411.515
2	Baxurako arrantza	Pesca de bajura	3	-3.272.954	-3.272.954	-3.081.970
4	Metalezko produktu estrukturalak	Productos metálicos estructurales	87	1.969.173	1.993.049	1.940.230
5	Metalezko artikulak	Artículos metálicos	234	2.249.017	2.256.678	2.300.304
7	Zurgintzako tailerra	Taller de carpintería	273	1.490.909	1.504.369	1.584.461
8	Egurrezko altzarigintza	Industrias del mueble de madera	161	1.346.396	1.353.132	1.413.353
9	Bestelako enbusturak	Resto Otras manufacturas	137	1.659.725	1.677.010	1.828.306
10	Eraikuntza eta obra zibila	Edificación y obra civil	122	2.635.561	2.721.443	2.865.673
11	Igeltzaritza	Albañilería	898	1.408.881	1.416.950	1.451.739
12	Iturgintza eta berokuntza	Fontanería y calefacción	516	1.610.656	1.615.024	1.642.047
13	Instalazio elektrikoak	Instalaciones eléctricas	721	1.667.073	1.676.564	1.676.292
14	Estaldurak	Revestimientos	251	1.408.119	1.417.306	1.433.991
15	Zurgintza eta sarrailegintza	Carpintería y cerrajería	493	1.160.843	1.176.382	1.219.134
16	Pintura eta eskaiola	Pintura y escayola	903	1.153.875	1.160.261	1.167.810
21	Haragitegiak. Ts	Carnicerías. Cm.	58	1.834.279	1.843.191	1.887.320
22	Arrandegiak. Ts	Pescaderías. Cm.	32	1.581.620	1.581.620	1.728.681
23	Ogia eta esnekiak. Ts	Pan y productos lácteos. Cm.	93	1.163.321	1.150.305	1.133.051
24	Elikagaiak eta edariak. Ts	Alimentos y bebidas. Cm.	44	399.111	413.857	494.358
25	Gainerako elik. eta edariak eta tabakoa. Ts	Resto Aliment, bebidas y tabaco. Cm	115	1.051.031	1.070.291	1.082.077
26	Ehungintza eta etxeko gauzak. Ts	Textiles y hogar. Cm.	31	1.295.358	1.384.991	1.485.880
27	Jantziak eta apaingarriak. Ts	Vestido y tocado. Cm.	141	1.215.807	1.181.919	1.180.269
28	Mertzzeria eta paketeria	Mercería y paquetería. Cm.	40	667.083	682.513	729.795
29	Oinetakoak eta larrukiak. Ts	Calzado y piel. Cm.	43	1.031.888	1.040.502	1.191.955
30	Drogeriak. Ts	Droguerías. Cm.	39	1.298.983	1.261.875	1.431.257
32	Altzariak. Ts	Muebles. Cm.	72	2.264.125	2.349.339	2.460.952
33	Elektragarriak. Ts	Aparatos eléctricos. Cm.	111	1.530.105	1.565.367	1.644.930
34	Burdinkiak eta opariak. Ts	Ferretería y regalo. Cm.	60	1.290.896	1.348.751	1.401.063
35	Liburu eta egunkariak. Ts	Libros y periódicos. Cm.	132	1.051.385	1.107.721	1.199.011
37	Jostailuak eta kirola. Ts	Juguetes y deporte. Cm.	37	1.575.651	1.575.651	1.735.177
38	Elik., edari eta tabako.ez diren bestelakoak. Ts	Resto Cm no alim., beb., y tabacos.	275	1.201.988	1.217.636	1.270.996
39	Merkataritza mistoa	Comercio mixto	88	931.416	953.638	960.993
40	Bi sardexkako jatetxeak	Restaurantes 2 tenedores	197	2.216.756	2.242.366	2.177.443
41	1 sardexkako jatetxeak	Restaurantes 1 tenedor	218	1.365.008	1.372.961	1.465.944
42	Kategoria bereziko kafetegi eta tabernak	Cafés y bares cat. especial	315	1.462.067	1.496.950	1.488.395
43	Kafetegi eta tabernak. Beste batzuk	Cafés y bares. Otros	1.043	1.172.160	1.186.085	1.230.928
44	Gainerako elikagai zerbitzuak	Resto Servicio Alimentación	67	1.214.844	1.235.036	1.341.377
45	Ostatu zerbitzua	Servicio de Hospedaje	38	1.889.870	1.980.874	1.848.259
46	Etxeko artikulak elektrikoak (Konponketa)	Artículos eléctricos hogar (Reparación)	116	1.170.018	1.179.081	1.216.407
47	Autoibilgailu eta bizikletak (Konponketa)	Automóviles y bic. (Reparación)	461	1.441.572	1.451.437	1.503.724
48	Industriako makinak (Konponketa)	Maquinaria industrial (Reparación)	112	2.225.948	2.241.676	2.255.300
49	Gainerako konponketak	Resto Reparaciones	147	1.046.948	1.055.777	1.049.892
50	Autotaxi bidezko garraioa	Transporte autotaxis	26	1.049.222	1.071.874	1.079.786
51	Errepide bidezko garraioa	Transporte carretera	518	1.540.463	1.557.614	1.589.926
52	Gainerako garraio eta komunikazioak	Resto Transporte y comunicaciones	39	1.577.542	1.577.542	1.843.703
54	Irakaskuntza	Enseñanza	107	260.733	249.652	290.047
55	Ileapaindegia	Peluquería	638	746.195	746.450	761.532
56	Apaintetarako areto eta institutoak	Salones e institutos de belleza	106	720.917	721.150	564.689
57	Gainerako zerbitzuak	Resto Otros Servicios	126	1.447.918	1.507.927	1.592.216
	GUZTIRA	TOTAL	10.523	1.366.723	1.380.214	1.415.580

Zenbatekoa mila pezetakotan / Importe en miles de pesetas

2. PERTSONA FISIKOEN ONDAREAREN GAINEN ZERGA. 1998KO EKITALDIA.

2.0. SARRERA

Apartatu honetan 1998ko ekitaldiko Pertsona Fisikoen Ondarearen gaineko Zerga hartzen da aztergai, 1999an aurkeztutako aitortzen informazioan oinarrituz. Zehazki esanda, honako gaiak aztertzen dira: zergaren tributazioan eragina izan duen araudi aldaketa, aurkeztutako aitortzen kopurua, batera hartuta nahiz oinarri ezargariaren tarteen arabera taldekatuta, aitortu diren oinarri ezargari eta likidagarria, eta ondarearen osaera eta bere banaketa portzentuala, azken hau oinarri ezargariaren tarteen arabera eta ondasun moten arabera. Amaieran, zergaren emaitza jasotzen da, hau da, ordaindu beharreko kuota eta sortu den batez besteko karga tasa.

1999an 16.797 aitortzen aurkeztu dira ondarearen gaineko zergagatik, denak ere 1998. urteko datuei buruzkoak. Oinarri ezargari osoa 1.270.386 milioi pezetakoa izan da, dagozkion murrizpenak aplikatu ondoren 987.167 milioi pezetako oinarri likidagarria eman duena. Ekitaldian ordaindu beharreko kuota osoa 4.476 milioi pezetakoa izan da, eta horrek %0,45ean utzi du batez besteko karga tasa.

Aitortzen kopurua %2,8 igo da. 50 milioi pezetatik gorako oinarri ezargaria duten aitortzen gertatu da igoera hori, beheko tartetan aitortzen gutxiago aurkeztu direlako.

Aitortzen goiko tartetan gehitu direnez, oinarri ezargariak eta likidagarriak aurreko urtean baino zenbaterako handiagoak eman dituzte, eta %14,1 eta %17,8 gehitu dira hurrenez hurren.

Aitortutako ondarearen osagaiei dagokienez, balore higikorrek jarraitu dute nagusitzen, aitortu diren balore positibo guztien %62,3 hartu baitute, hau da, zorrak kontuan hartu gabe. Zorrak 5.551 milioi pezetatan gutxitu dira, aurreko urteetan ez bezala, eta %13,6 egin

2. IMPUESTO SOBRE EL PATRIMONIO DE LAS PERSONAS FÍSICAS. EJERCICIO 1998.

2.0. INTRODUCCIÓN

En este apartado se analiza el Impuesto sobre el Patrimonio de las Personas Físicas correspondiente al ejercicio 1998, a través de la información contenida en las declaraciones presentadas en el ejercicio 1999. Concretamente se recoge el cambio normativo que haya podido afectar a la tributación del impuesto, se analiza el número de declaraciones presentadas en su conjunto así como agrupándolas por tramos de base imponible, la base imponible y la base liquidable declaradas, así como la composición del patrimonio y su distribución porcentual por tramos de base imponible y por tipo de bienes. Por último se recoge el resultado del impuesto, es decir, la cuota a ingresar y el tipo medio de gravamen originado.

En 1999 se han presentado un total de 16.797 declaraciones del impuesto sobre el patrimonio, que recogen datos correspondientes al año 1998. La base imponible total ha ascendido a 1.270.386 millones de pesetas, que tras aplicar las reducciones correspondientes ha generado una base liquidable por importe de 987.167 millones de pesetas. La cuota total a ingresar en el ejercicio ha sido 4.476 millones de pesetas, lo que ha supuesto un tipo medio de gravamen del 0,45%.

El número de declaraciones del impuesto ha aumentado un 2,8%. Dicho aumento corresponde a las declaraciones con bases imponibles superiores a 50 millones de pesetas, dado que en los tramos inferiores ha habido un descenso del número de declaraciones presentadas.

Al aumentar las declaraciones de los tramos más elevados, tanto la base imponible como la liquidable han incrementado su cuantía con respecto al año anterior, concretamente han crecido un 14,1% y un 17,8% respectivamente.

En la composición del patrimonio declarado siguen primando los valores mobiliarios, que este año representan el 62,3% del total de valores positivos declarados, es decir, sin tener en cuenta las deudas. Éstas, a diferencia de años anteriores, disminuyen en 5.551 millones de

dute behera 1997. urtearekiko.

Ordaindu beharreko kuota %28 gehitu da aurreko urtearen aldean. Tasa horrek oinarri likidagarriaren igoera gaintzen du (hamar puntu portzental baino gehiago), eta zergaren progresibitatea da horren arrazoia, igoerak goiko tarteetan gertatu direlako. Ekitaldiko batez besteko tasa efektiboa %0,45koa izanda, baina bere balioa aldatu egiten da tarte batetik bestera: 15 milioi bitarteko tarteetan %0,00koa izatetik %0,73koa izatera pasatzen da 250 milioitik gorako oinarri ezargarrietan.

2.1. ZERGAREN NONDIK-NORAKOAK

Hona hemen 1998. eta 1999. urteetan zerga honetan eragina izan duten xedapen arauemaileak:

- **1/1998 Foru Araua**, otsailaren 25ekoa, zerga neurriei buruzkoa.

- **160/1998 Foru Agindua**, otsailaren 25ekoa, Ondare Eskualdaketa eta Egintza Juridiko Dokumentatuen, Ondarearen, Oinordetza eta Dohaintzen eta Zenbait Garraiobideren gaineko zergak kudeatzean aplikagarriak diren ibilgailu eta itsasontzi erabilien salmentarako batez besteko prezioak onartzen dituena.

- **1998ko martxoaren 11ko Agindua**, Burtsan negoziatutako baloreen zerrenda onartzen duena, 1997ko laugarren hiruhilekoari dagokion batez besteko negoziazio edo likidazio balioa barne, 1997ko Ondarearen gaineko Zergaren ondorioetarako.

- **8/1998 Foru Araua**, abenduaren 24koa, Pertsona Fisikoen Errentaren gaineko Zergari buruzkoa, 1999ko urtarrilaren 1etik aurrerako ondorioak dituena.

- **55/1999 Foru Agindua**, urtarrilaren 15ekoa, Ondare Eskualdaketa eta Egintza Juridiko Dokumentatuen gaineko Zerga, Ondarearen gaineko Zerga, Oinordetza eta Dohaintzen gaineko Zerga eta Zenbait Garraiobideren gaineko Zerga Berezia kudeatzean aplikagarri diren ibilgailu eta itsasontzi erabilien batez besteko salmenta prezioak onartzen dituena.

pesetas, lo que supone un descenso del 13,6% con respecto a 1997.

La cuota a ingresar ha aumentado un 28% con respecto al año anterior. Tasa superior en más de diez puntos porcentuales al aumento de la base liquidable y que se debe a la progresividad del impuesto dado que los aumentos han sido en los tramos elevados. El tipo medio efectivo del ejercicio se ha situado en el 0,45%, pero su valor varía entre el 0,00% de los tramos de hasta 15 millones y el 0,73% correspondiente a las bases imponibles superiores a 250 millones de pesetas.

2.1. COMPORTAMIENTO DEL IMPUESTO

En 1998 y 1999 las disposiciones normativas que han afectado al impuesto han sido las siguientes:

- **Norma Foral 1/1998**, de 25 de febrero, de medidas fiscales.

- **Orden Foral 160/1998**, de 25 de febrero, por la que se aprueban los precios medios de venta de vehículos y embarcaciones usados, aplicables en la gestión de los Impuestos sobre Transmisiones Patrimoniales y Actos Jurídicos Documentados, Impuesto sobre el Patrimonio, Impuesto sobre Sucesiones y Donaciones e Impuesto sobre Determinados Medios de Transporte.

- **Orden de 11 de marzo de 1998** por la que se aprueba la relación de valores negociados en Bolsa, con su valor de negociación o liquidación media correspondiente al cuarto trimestre de 1997, a efectos del Impuesto sobre Patrimonio de las Personas Físicas del año 1997.

- **Norma Foral 8/1998**, de 24 de diciembre, del Impuesto sobre la Renta de las Personas Físicas. Con efectos a partir del 1 de enero de 1999.

- **Orden Foral 55/1999**, de 15 de enero, por la que se aprueban los precios medios de venta de vehículos y embarcaciones usados, aplicables en la gestión de los Impuestos sobre Transmisiones Patrimoniales y Actos Jurídicos Documentados, Impuesto sobre el Patrimonio, Impuesto sobre Sucesiones y Donaciones e Impuesto sobre Determinados Medios de Transporte.

- **1999ko martxoaren 17ko Agindua**, Burtsan negoziatutako baloreen zerrenda onartzen duena, 1998ko laugarren hiruilekoari dagokion batez besteko negoziazio edo likidazio balioa barne, 1998ko Ondarearen gaineko Zergaren ondorioetarako.

- **2/1999 Foru Araua**, apirilaren 26koa, Ez Egoiliarren Errentaren gaineko Zergari buruzkoa.

- **3/1999 Foru Araua**, apirilaren 27koa, zerga neurriei buruzkoa.

Aldaketarik esanguratsuena 1/1998 Foru Arauan aurkitzen dugu. Izan ere, haren arabera jarduerari atxikitako ondasun eta eskubideak ondasun eta eskubide salbuetsien apartatuan sartzen dira jabeak bi ezkontideak direnean eta ondasun eta eskubideak ezkontideetako baten jarduera enpresarial edo profesionala garatzeko erabiltzen direnean.

2.2. AURKEZTUTAKO AITORPENAK

1998. urtean 16.797 aitorpen aurkeztu dira guztira, 1997an baino 464 aitorpen gehiago. Urte horien arteko bariazioa %2,8koa izan da termino portzentualetan.

Ekitaldi batetik bestera aurkezten diren aitorpen kopurua zer dela eta aldatzen den ulertzeko, badira zenbait faktore kontuan hartu beharrekoak direnak, hala nola, balio katastralak eguneratzea, burtsaren merkatua aldatzea, iruzurraren aurkako neurriak hartzea, e.a.. Hala ere, eta 2.1. taulan ikus daitekeenez, 1988-1998 epealdian minimo salbuetsia aldatu izana da gehien eragiten duen faktorea. Eragin hori aztertzerakoan, dena den, ezin esan daiteke seriea homogenea denik; izan ere, 1992tik aurrera aitortzeko obligazioa sortzen duten baldintzak oso bestelakoak dira aurreko ekitaldietakoan aldean.

1992tik 1994ra arte auzetutako aitorpen kopurua handituz joan da etengabe. 1995ean, ordea, aitorpen kopurua %2,3 jaitsi da minimo salbuetsiaren igoerarekin bat etorritik (hamabost milioikoa izatetik hamazazpi milioikoa izatera pasa zen), eta ez da 1993an aurkeztutako kopuru osora ere iristen. Hurrengo hiru urteetan, minimo salbuetsiak ez du aldaketarik izan eta aitorpen

- **Orden de 17 de marzo de 1999** por la que se aprueba la relación de valores negociados en Bolsa, con su valor de negociación o liquidación media correspondiente al cuarto trimestre de 1998, a efectos del Impuesto sobre el Patrimonio de las Personas Físicas del año 1998.

- **Norma Foral 2/1999**, de 26 de abril, del Impuesto sobre la Renta de no Residentes.

- **Norma Foral 3/1999**, de 27 de abril, de medidas fiscales.

El cambio más significativo viene recogido en la Norma Foral 1/1998 por la que se modifica el apartado correspondiente a bienes y derechos exentos, ampliándose a aquellos bienes y derechos afectos a la actividad que sean comunes a ambos miembros del matrimonio, cuando se utilicen en el desarrollo de la actividad empresarial o profesional de cualquiera de los dos cónyuges.

2.2. DECLARACIONES PRESENTADAS

En 1998 se han presentado un total de 16.797 declaraciones, 464 más que en 1997, lo que ha supuesto en términos porcentuales una variación interanual del 2,8%.

La variación del número de declaraciones presentadas en los distintos ejercicios se ve condicionada por factores tales como el proceso de revisión de los valores catastrales, el desarrollo del mercado bursátil o las medidas de lucha contra el fraude, pero, como se puede apreciar en el cuadro 2.1. para el periodo 1988-1998, el factor que más influye es la variación del límite exento. A la hora de analizar este efecto ha de tenerse en cuenta que la serie no se puede considerar homogénea ya que a partir de 1992 las condiciones determinantes de la obligación a declarar difieren en exceso con respecto a los ejercicios precedentes.

Desde 1992 hasta 1994 el número de declaraciones presentadas ha ido aumentando. Sin embargo, en 1995, coincidiendo con el aumento del mínimo exento de quince a diecisiete millones de pesetas, el número de declaraciones disminuye en un 2,3%, siendo inferior incluso al total de las presentadas en 1993. En los tres años siguientes no ha variado el mínimo exento y el número de declara-

CUADRO 2.1. TAULA
Ondarearen gaineko zergaren aitortpenak. 1988-1998
 Declaraciones del Impuesto sobre el Patrimonio. 1988-1998

URTEAK AÑOS	AITORPEN KOPURUA NºDECLARACIONES	% ALDAKETA VARIACIÓN %
1988	14.118	
1989	15.226	7,8
1990	17.267	13,4
1991	17.905	3,7
1992	15.132	-15,5
1993	15.675	3,6
1994	15.793	0,8
1995	15.434	-2,3
1996	15.820	2,5
1997	16.333	3,2
1998	16.797	2,8

kopurua %2,5, %3,2 eta %2,8 igo da hurrenez hurren, burtsako merkatuaren portaera positiboaren ondorioz.

2.2. taulan 1998. urteko aitortpen kopuruaren banaketa erakusten da oinarri ezargarriaren tartean araber. Oinarri ezargarrien lehen bi tarteek aitortpen kopuru osoaren %1,4a hartzen dute. Obligazio pertsonalengatik salbuetsita dagoen minimoa hamazazpi milioikoa denez, bi tarte horietan jasota geratu dira bai ondasun eta eskubideen balioa kontuan hartu gabe aitortpena obligazio erreagatik aurkeztu behar duten subjektu pasiboak, bai eta ehun milioitik gorako ondasun eta eskubideak dauzkaten subjektu pasiboak, azken hauen zorrak direla-eta hamazazpi milioitik beherako ondarea eduki arren.

Aurreko ekitaldian gertatu bezala, aurkeztutako aitortpen kopururik handiena 25 eta 50 milioi pezeta bitarteko tartean ageri da (%39,5). Beste kopuru garrantzitsu bat 15 eta 25 milioi bitarteko tartetan ikus dezakegu: horien arteko tarte 10 milioikoa izanik, aurkeztutako aitortpen guztien %13,9a biltzen du honek. 1997. urtearekin alderatuz gero, lehen tartetan (50 milioitaraino) 529 aitortpen gutxiago aurkeztu dira eta gainerako tartetan, berriz, 993 aitortpen gehiago.

raciones presentadas ha aumentado en un 2,5%, un 3,2% y en un 2,8% respectivamente, debido al buen comportamiento del mercado bursátil.

La distribución del número de declaraciones del ejercicio 1998 por tramos de base imponible queda configurada según el cuadro 2.2. Los dos primeros tramos de bases imponibles suponen el 1,4% del total de declaraciones. Dado que el mínimo exento por obligación personal es de diecisiete millones, en estos dos tramos se recogen tanto los sujetos pasivos por obligación real que deben presentar su declaración independientemente del valor de sus bienes y derechos, como aquellos que posean bienes y derechos cuya valoración supere los cien millones de pesetas y que tengan deudas por un importe tal que determinen un patrimonio inferior a diecisiete millones.

Al igual que en el ejercicio anterior la mayor acumulación del número de declaraciones presentadas se concentra en el tramo de 25 a 50 millones, representando el 39,5%. Otra concentración importante se encuentra entre los tramos de 15 a 25 millones que, con una amplitud de diez millones recoge el 13,9% del total de las declaraciones presentadas. Comparando con 1997 hay una disminución de 529 declaraciones en los primeros tramos, hasta 50 millones, y un aumento de 993 declaraciones en los restantes tramos.

CUADRO 2.2. TAULA

Aitorpen kopurua oinarri ezargarriaren tarteen arabera
Número de declaraciones por tramos de base imponible

OINARRI EZARGARRIAREN TARTEAK TRAMOS DE BASE IMPONIBLE (milloi pta.kotan / millones ptas.)	AITORPEN KOPURUA NÚMERO DE DECLARACIONES		
	Kopurua Número	Portzentaia / Porcentaje	
		Guztira g/ % % s/total	% Metatua % Acumulado
Hasta 9 arte	122	0,7	0,7
9 - 15	113	0,7	1,4
15 - 20	732	4,4	5,8
20 - 25	1.588	9,5	15,2
25 - 50	6.643	39,5	54,8
50 - 100	4.631	27,6	82,3
100 - 250	2.344	14,0	96,3
Más de 250-tik gora	624	3,7	100,0
GUZTIRA / TOTAL	16.797	100,0	

2.3. OINARRI EZARGARRIA ETA OINARRI
LIKIDAGARRIA

1998ko ekitaldiko oinarri ezargarría 1.270.386 milioi pezetakoa izan da guztira. Aurkeztutako aitorpen kopuru osoarekin alderatuta, aitorpen bakoitzeko batez besteko zenbatekoa 75,63 milioi pezetakoa da. Oinarri ezargarriari murrizpena kentzen bazaio oinarri likidagarria lortzen da. Bere emaitza 987.167 milioi pezetakoa izan da ekitaldi honetan. Ordaindu beharreko kuota kalkulatzeko, berriz, oinarri likidagarriari karga eskala aplikatu behar zaio eta beronen emaitzari kenkariak, soberrakinak eta hobariak kendu. 1998an kuota hori 4.476 milioi pezetakoa izan da, eta oinarri likidagarriarekin erlazionatzen badugu %0,45eko batez besteko tasa efektiboa ematen du.

2.3. taulan 1995-1998 epealdiko ekitaldi bakoitzean zergak izan dituen emaitzak jasotzen eta alderatzen dira. Urte horietan zehar zergak baldintza homogeenak izan ditu minimo salbuetsiaren azken igoera 1995ean gertatu delako, lau urte hauetan aldaketarik gabe jarraitu duelarik.

1998. urtean aitorpen kopurua %2,8 igo da aurreko urtearen aldean, eta oinarri ezargarriak %14,1ko gehikuntza izan du. Bi aldaketa horien ondorioz, aitorpen bakoitzeko batez besteko zenbatekoak ia zazpi milioi terdi pezetatan egin du gora, hau da, %11 gehia-

2.3. BASE IMPONIBLE Y BASE LIQUIDABLE

La base imponible total del ejercicio 1998 ha ascendido a 1.270.386 millones de pesetas, que en relación con el número total de las declaraciones presentadas da un importe medio de 75,63 millones de pesetas por declaración. A la base imponible se le resta la reducción dando lugar a la base liquidable que en este ejercicio ha sido por importe de 987.167 millones de pesetas. La cuota a ingresar se obtiene tras aplicar la escala de gravamen a la base liquidable y restarle tanto las deducciones como los excesos y las bonificaciones. En 1998 esta cuota se ha situado en 4.476 millones de pesetas, que relacionándola con la base liquidable da un tipo medio efectivo del 0,45%.

El cuadro 2.3. recoge y compara los resultados del impuesto para cada ejercicio del periodo 1995-1998. A lo largo de estos años las condiciones del impuesto son homogéneas dado que el último aumento del límite de exención se produjo en 1995 y se ha mantenido constante en esto cuatro años.

En 1998 el número de declaraciones ha aumentado en un 2,8% con respecto al año anterior, la base imponible lo ha hecho en un 14,1%. Ambas variaciones han dado lugar a que el importe medio por declaración aumente en casi siete millones y medio de pesetas que en

CUADRO 2.3. TAULA

Oinarri ezargarria, oinarri likidagarria, murrizpenak eta ordaintzeko kuota. Bilakaera
Evolución de la base imponible, base liquidable, reducciones y de la cuota a ingresar

KONTZEPTUA	CONCEPTO	1995	1996	1997	1998	% ALDAKETA / VARIACIÓN %		
						96/95	97/96	98/97
<i>OINARRI EZARGARRIA</i>	BASE IMPONIBLE							
<i>Aitorpen kopurua</i>	Nºdeclaraciones	15.434	15.820	16.333	16.797	2,5	3,2	2,8
<i>Zenbatekoa</i>	Importe	838.272	936.517	1.112.921	1.270.386	11,7	18,8	14,1
<i>Batez besteko zenbatekoa</i>	Importe medio	54,31	59,20	68,14	75,63	9,0	15,1	11,0
<i>MURRIZPENAK</i>	REDUCCIONES							
<i>Zenbatekoa</i>	Importe	262.095	268.752	277.521	283.220	2,5	3,3	2,1
<i>OINARRI LIKIDAGARRIA</i>	BASE LIQUIDABLE							
<i>Zenbatekoa</i>	Importe	579.308	670.440	838.103	987.167	15,7	25,0	17,8
<i>SARTU BEHARREKO KUOTA</i>	CUOTA A INGRESAR							
<i>Zenbatekoa</i>	Importe	2.319	2.721	3.498	4.476	17,3	28,5	28,0
<i>BATEZ BESTEKO T.EFEKTIBOA</i>	TIPO MEDIO EFECTIVO							
<i>Sartu beh.kuota/Oinar.likidag.</i>	Cuota a ing/Base liquidable	0,40%	0,41%	0,42%	0,45%	1,4	2,8	8,6

Zenbatekoa milioi pezetakotan / Importe en millones de pesetas

go 1997. urtean baino. Bestalde, murrizpenak aitorpen kopurua baino zazpi dezima portzental gutxiago igo dira. Gehikuntza txikiago hori onuragarria gertatu da oinarri likidagarriaren gehikuntza portzental oinarri ezargarriarena baino handiagoa izan dadin (%17,8 handiagoa hain zuzen). Ekitaldian ordaindu beharreko kuotak 978 milioi pezetako igoera izan du, hots, 1997koa baino %28 gehiago.

Batez besteko karga tasa efektiboari dagokionez - ordaintzeko kuota eta zergaren oinarri likidagarria erlazionatzen ditu honek- ehunen portzental bat igo da epealdiko ekitaldi bakoitzean: %0,40 1995ean, %0,41 1996an, eta %0,42 1997an. Azken urtean, ordea, igoera handiagoa dago, hiru ehunen portzental gehiago hain zuzen (%0,45). Gehikuntza hori zergaren progresibitate-agatik gertatzen da, aitortutako zenbatekoak karga eskalako goiko tarteetan direlako handiagoak, jasanarazitako tasa handiagoa den tarteetan alegia.

2.4. ONDAREAREN OSAERA ETA BANAKETA PORTZENTUALA TARTEEN ETA ONDASUN MOTEN ARABERA

1998ko ekitaldiari dagokion ondare aitortuaren egitura aurreko urteetakoaren parekoa da. Aitortutako

términos porcentuales supone un incremento del 11% con respecto a 1997. Por su parte, las reducciones aumentan siete décimas porcentuales menos que el número de declaraciones. Este menor incremento beneficia a la base liquidable que aumenta en mayor proporción que la base imponible, concretamente en un 17,8%. La cuota a ingresar en el ejercicio crece en 978 millones de pesetas, siendo un 28% superior a la correspondiente a 1997.

Con respecto al tipo medio de gravamen efectivo, el que relaciona la cuota a ingresar con la base liquidable del impuesto, aumenta una centésima porcentual en cada ejercicio del periodo pasando del 0,40% en 1995, al 0,41% en 1996, llegando al 0,42% en 1997. Sin embargo, en el último año se ha producido un aumento superior, concretamente de tres centésimas porcentuales situándose en el 0,45%. Dicho incremento es debido a la progresividad del impuesto ya que ha habido un aumento de las cuantías declaradas en los tramos superiores de la escala de gravamen donde el tipo repercutido es mayor.

2.4. COMPOSICIÓN DEL PATRIMONIO Y DISTRIBUCIÓN PORCENTUAL POR TRAMOS Y CLASES DE BIENES

La estructura del patrimonio declarado correspondiente al ejercicio 1998 se mantiene similar a la de los

zenbateko positiboen erdia baino gehiago (zorren ekarpen negatiboa alde batera utzita) balore higikorretatik dator, (%62,3 hain zuzen). Burtsako merkatuaren garrapenak duen eragin handia hor ikusten da.

2.1 grafikoan ikus daitekeenez, garrantzi ordenari begiratuaz ondasun higiezinak agertzen dira bigarren ondasun mota nagusi bezala (%25,9), eta honen ondoren kontu korranteetako edo aurrezki kontuetako gordailuak datoz (%6,5). Oinarri ezargarriaren gainerako %5,3a jarduera enpresarial eta profesionalek eratoritzen diren dirusarrerek eta eduki ekonomiko beste ondasun eta eskubideek osatzen dute %1,2 eta %4,1arekin hurrenez hurren. Azken hauen artean, bestalde, bizi aseguruak nabarmendu behar dira, %1,3ko ekarpena izan baitute hauek.

Oinarri ezargarriaren osagai positiboak tarteen arabera nola banatzen diren aztertzean, ekitaldi honek aurreko ekitaldietako joerari jarraitu diola ikus dezakegu. 2.2. grafikoak eta 2.4. taulak erakusten dutenez, ondasun higiezinak beheko tartetean dira nagusi, baina aitortutako oinarri ezargarriaren tarteen zenbatekoa gora doan neurrian horiek gutxituz doaz apurka apurka balore higikorren mesedean. Balore higikorrenegatik aitortutako zenbateko osoaren %83,6 azken hiru tartetean pilatzen da.

Kontu korranteetako eta aurrezki kontuetako gordailuei dagokienez, bestalde, hauek erdiko tartetean hartzen dute garrantzi gehien: 20 eta 100 milioi pezeta bitarteko oinarri ezargarria duten tartetean kontzeptu honengatik aitortutako balio osoaren %64,6 inguru biltzen da. Gainerako ondasun eta eskubideak ia aldatetarik gabe mantentzen dira tarte guztietan. Lehen tartean portzentaia aitortutako balore positiboen %3,5ekoa da, eta 250 milioitik gorako oinarri ezargarria duen tartean, berriz, %5,8koa.

1998ko ekitaldiko datuek aurreko ekitaldiko egitura berberari eusten diote. 2.5. taulan jasotzen denez, balore higikorrek dira oraindik ere partaidetza handiena hartzen dutenak, eta gainera bi puntutik gora igo dute beren ekarpen erlatiboa. Garrantzi ordenaren arabera, ondasun higiezinak datoz gero, oinarri ezargarriaren %26,6 hartzen dutelarik. 1997. urtearen aldean horiek 1,7 puntu portzental galdu dituztela azpimarratu beharra dago. Hirugarren lekuan kontu korranteetako eta

años anteriores, y sigue concentrándose más de la mitad del total de las cuantías positivas declaradas (sin tener en cuenta la aportación negativa de las deudas) en los valores mobiliarios, concretamente el 62,3%, de ahí la gran influencia del desarrollo del mercado bursátil.

El segundo tipo de bien en orden de importancia, según se puede apreciar en el gráfico 2.1., son los bienes inmuebles con un 25,9%, y le sigue en tercer lugar con un 6,5% los depósitos en cuentas corrientes o cuentas de ahorro. El restante 5,3% de la base imponible lo forman con un 1,2% los ingresos derivados de la actividad empresarial y profesional, y con un 4,1% el resto de los bienes y derechos de contenido económico entre los que cabe destacar los seguros de vida con una aportación del 1,3%.

Al analizar la distribución de los componentes positivos de la base imponible por tramos de la misma se sigue apreciando la continuidad de este ejercicio con respecto a los anteriores. Según muestran el gráfico 2.2. y el cuadro 2.4., los bienes inmuebles predominan en los tramos inferiores y paulatinamente disminuyen en favor de los valores mobiliarios conforme se incrementa la cuantía de los tramos de la base imponible declarada. En los tres últimos tramos se concentra el 83,6% del total de la cuantía declarada de los valores mobiliarios.

Por su parte, los depósitos en cuenta corriente y cuenta de ahorros tienen su mayor importancia en los tramos intermedios, entre los 20 y los 100 millones de base imponible se concentra casi el 64,6% del total del valor declarado por este concepto. Los demás bienes y derechos se mantienen prácticamente constantes en todos los tramos pasando de suponer el 3,5% de los valores positivos declarados en el primer tramo al 5,8% correspondiente al tramo de más de 250 millones de base imponible.

Los datos del ejercicio 1998 mantienen la misma estructura del ejercicio anterior. Según recoge el cuadro 2.5., el tipo de bien con mayor participación sigue siendo los valores mobiliarios que incluso aumentan su aportación relativa en más de dos puntos porcentuales. Le sigue en orden de importancia los bienes inmuebles que representan el 26,6% de la base imponible y que, a diferencia de los bienes anteriores, han sufrido una pérdida de 1,7 puntos porcentuales con respecto a 1997. El tercer tipo

aurrezki kontuetako gordailuak ageri dira, aurreko ekitaldiaren aldean ere bi puntu portzentual galdu dituztenak. Laugarren ondasun motak, jarduera enpresarial eta profesionaletatik datorrenak, bi dezima portzentaletan jaitsi du bere ekarpena: 1997an %1,4ko portzentaia izatetik %1,2ko portzentaia izatera pasa da 1998an, eta, gainera, lehen aldiz bizi aseguruaren azpian geratu da, kontzeptu honengatik 17.125 milioi pezeta aitortu baitira guztira (ekitaldiko oinarri ezargarri osoaren %1,3).

Urtearteko bariazioari dagokionez, 1998an artegaiak eta zaharkinak, jabetza intelektual eta industrialaren eskubideak, enpresa eta lanbide jarduerari atxikitako ondasun eta eskubideak eta kontu korronteetako nahiz aurrezki kontuetako gordailuak, agerian zein epekakoak, gutxitu egin dira aurreko urtearen aldean. Jaitziera lehenengo kasuan da nabaria goa (-%22,7), baina galera kuantitatiborik handiena kontu korronteetako eta aurrezki kontuetako gordailuetan gertatu da 10.993 milioi pezeta jaitsi direlako

de valor está formado por los depósitos en cuenta corriente y de ahorro que también descienden en dos puntos su porcentaje de participación en relación con ejercicio anterior. El cuarto tipo de bien, el derivado de las actividades empresariales y profesionales, ha disminuido su aportación en dos décimas porcentuales, pasando de representar el 1,4% en 1997 a ser el 1,2% en 1998, viéndose superado por primera vez por los seguros de vida que con 17.125 millones de pesetas declaradas, representa el 1,3% del total de la base imponible del ejercicio.

Con respecto a la variación interanual, en 1998 tanto los objetos de arte y antigüedad como los derechos de la propiedad intelectual o industrial, los bienes y derechos afectos a las actividades empresariales y profesionales, y los depósitos en cuenta corriente, cuenta de ahorro, a la vista o a plazos disminuyen con respecto al año anterior, siendo más acentuado en el caso de los primeros con una variación porcentual de un -22,7%, aunque cuantitativamente la mayor pérdida se centra en los depósitos en cuenta corriente y ahorro que con una tasa

GRAFICO 2.1. GRAFIKOA
Oinarri ezargarriaren egitura. 1998
Estructura de la base imponible. 1998



GRÁFICO 2.2. GRAFIKOA

Oinarri ezargarriaren egitura portzentuala O.E.aren tarteen arabera. 1998
Estructura porcentual de la base imponible por tramos de B.I. 1998

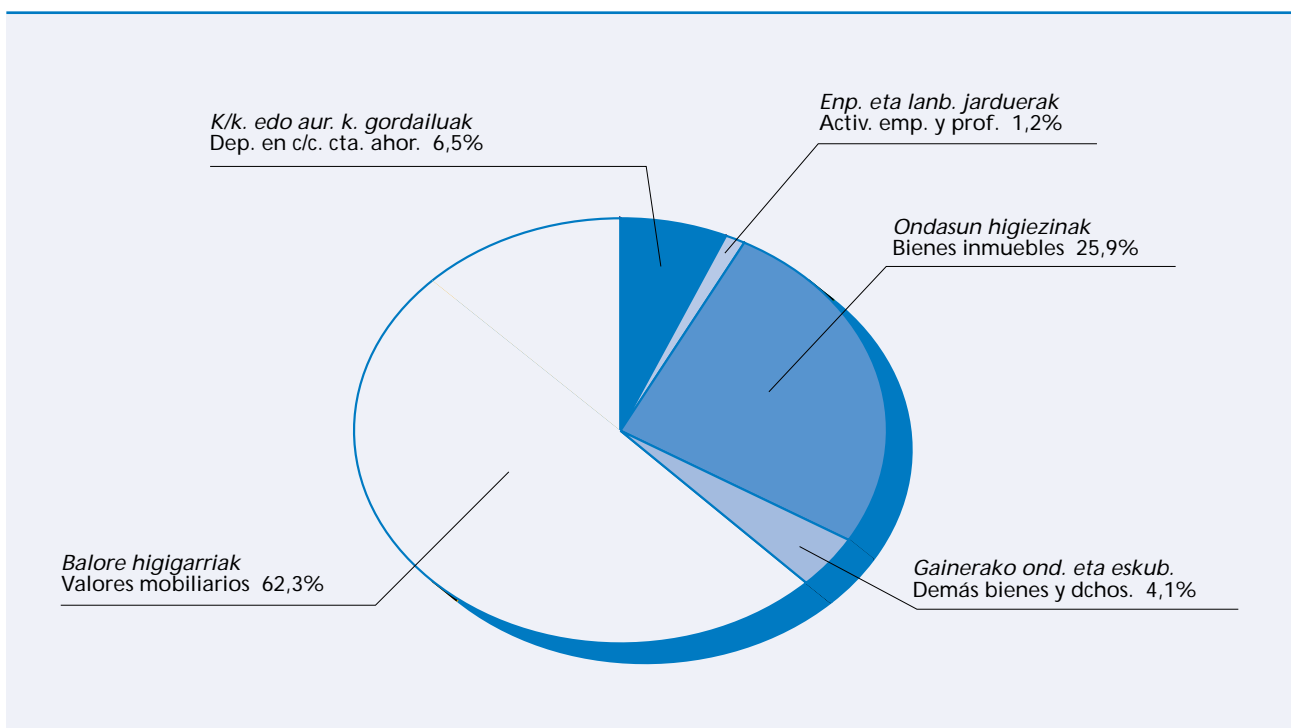
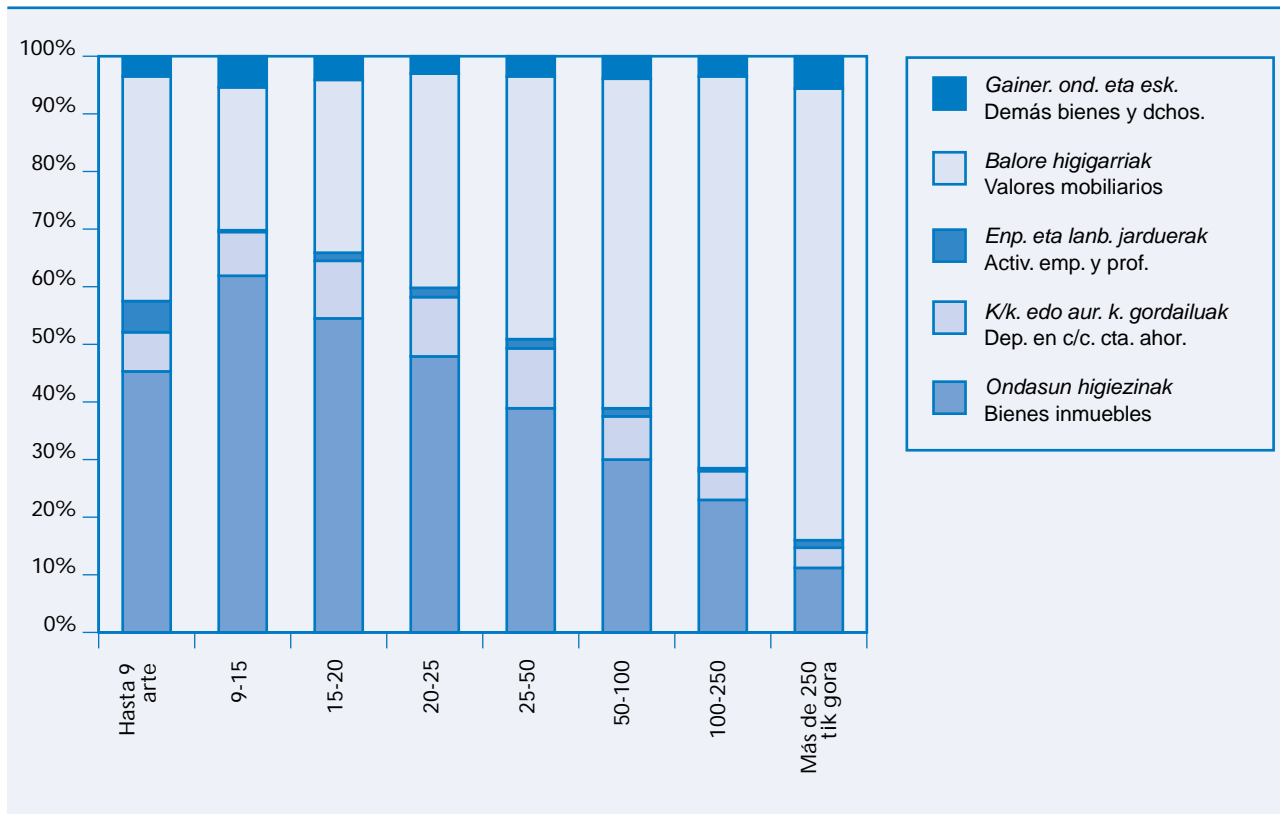

(-11,5%koa izan da urtearteko tasa).

Gehikuntza handiagoa izan duten ondasun eta eskubideak, bestalde, balore higikorak eta ondasun higiezinak dira, lehenengoak 127.093 milioi igo direlako eta bigarrenak 22.953 milioitan gehitu dutelako beren balioa. Azpimarratzekoa da bizi aseguruaren 3.848 milioi pezetako igoera, %29 gehitzea ekarri duena. Gehikuntza portzentualik handiena aldi baterako eta biziarteko errentei dagokie, urtearteko tasa %42,1ekoa izan delarik.

Aurreko ekitaldietan ez bezala, 1998an zorrak jaitsi egin dira. Ekarpen negatiboa aurreko ekitaldian baino 5.551 milioi pezeta txikiagoa izan da, hau da, %13,6 gutxiago.

Batera hartuta, oinarri ezargarria 157.465 milioi

interanual del -11,5% ha supuesto una disminución de 10.993 millones de pesetas.

Por su parte, los bienes y derechos que han tenido un mayor aumento cuantitativo han sido los valores mobiliarios que se han elevado en 127.093 millones de pesetas, y los bienes inmuebles que han aumentado su valor en 22.953 millones. Resaltar el aumento de 3.848 millones de pesetas correspondiente a los seguros de vidas que ha supuesto un incremento del 29%, siendo el mayor aumento porcentual el correspondiente a las rentas temporales y vitalicias que obtiene una tasa interanual del 42,1%.

A diferencia de ejercicios anteriores, en 1998 las deudas han descendido. Su aportación negativa ha sido 5.551 millones de pesetas menor que la del ejercicio precedente, lo que supone un descenso del 13,6%.

En conjunto, la base imponible aumenta en

CUADRO 2.4. TAULA

Aitorpen kopurua eta oinarri ezargariaren osagaien zenbatekoa tarteen arabera
Número de declaraciones e importe de los componentes de la base imponible por tramos

KONTZEPTUA CONCEPTO	OINARRI EZARGARRIAREN TARTEAK / TRAMOS DE BASE IMPONIBLE (milioi pta.kotan / millones ptas.)																GUZTIRA	
	HASTA 9 ARTE		9 - 15		15 - 20		20 - 25		25 - 50		50 - 100		100 - 250		MÁS 250- TIK GORA		TOTAL	
	Ait.Kp. Nº decl.	Zenbat Importe	Ait.Kp. Nº decl.	Zenbat Importe	Ait.Kp. Nº decl.	Zenbat Importe	Ait.Kp. Nº decl.	Zenbat Importe	Ait.Kp. Nº decl.	Zenbat Importe	Ait.Kp. Nº decl.	Zenbat Importe	Ait.Kp. Nº decl.	Zenbat Importe	Ait.Kp. Nº decl.	Zenbat Importe	Ait.Kp. Nº decl.	Zenbat Importe
<i>Ondasun higiezinak</i>																		
Bienes inmuebles	73	746	107	1.179	696	8.013	1.495	18.035	6.299	96.891	4.371	98.883	2.227	78.689	599	35.784	15.867	338.219
<i>Enpresa eta lanbide jarduerak</i>																		
Activ. empresariales y profesionales	11	89	9	5	67	211	136	600	613	3.895	392	4.577	148	2.243	32	4.194	1.408	15.815
<i>K/k / aur. kutx. gord. agerik. / epek.</i>																		
Depos. c/c., cta. ahor., a la vista o a plazos	77	113	84	145	615	1.469	1.369	3.899	5.963	25.891	4.284	24.723	2.205	17.685	604	10.486	15.201	84.409
<i>Balore higikorrak</i>																		
Valores mobiliarios	61	642	79	471	583	4.449	1.299	14.006	5.999	113.501	4.453	188.575	2.319	241.275	615	249.919	15.408	812.837
<i>Bizi aseguruak</i>																		
Seguros de vida	10	9	17	46	77	264	201	532	980	4.078	696	4.526	391	4.149	97	3.522	2.469	17.125
<i>Aldi baterako eta biziarteko errentak</i>																		
Rentas temporales y vitalicias			1	1	6	10	24	70	63	299	48	276	23	148	5	389	170	1.193
<i>Bitxiak, apain-larruak eta ibilgailuak</i>																		
Joyas, pieles de car. suntuario y vehíc.	9	6	12	30	83	154	147	104	539	495	351	475	208	258	60	146	1.409	1.668
<i>Artegaiak eta zaharkinak</i>																		
Objetos de arte y antigüedad	2	3	3	6	4	4	1	1	12	14	15	59	13	38	5	164	55	290
<i>Esk. erreal., emakida adm., kontr. auker.</i>																		
Dhos. rel. conc. adm., opc. contract.					5	7	14	44	58	259	61	594	47	837	12	167	197	1.907
<i>Jabeg. intel. eta ind.tik erator. eskub.</i>																		
Dchos. prop. intel. o industrial	3	0			2	8	2	3	29	178	24	321	25	353	9	752	94	1.615
<i>Eduki ekon.ko beste ondasun eta eskub.</i>																		
Dem. bienes y dchos. conten. económ,	6	33	7	20	43	116	89	378	530	3.449	532	6.678	387	6.634	142	13.325	1.736	30.633
<i>Zorrak</i>																		
Deudas	43	1.268	50	473	192	1.301	362	1.826	1.460	9.128	981	8.319	623	6.640	224	6.370	3.935	35.325
<i>Oinarri ezargarría</i>																		
Base imponible	122	372	113	1.429	732	13.405	1.588	35.845	6.643	239.822	4.631	321.369	2.344	345.668	624	321.477	16.797	1.270.386

Zenbatekoa milioi pezetaketan / Importe en millones de pesetas

pezeta handiagoa da, urtearteko bariazio tasa %14,1ean utziz. Tasa hau handia bada ere, ez da aurreko ekitaldian lortutakora iristen.

Zenbatekoekin gertatu bezala, 1998an aurkeztutako aitorpen kopuruaren banaketak ere aurreko urteko egitura berbera mantentzen du. 2.6. taulan erakusten denez, aitorpen kopururik handiena hiru ondasun motatan aurkitzen dugu: ondasun higiezinetan (%94,5), kontu korranteetako eta aurrezki kontuetako gordailuetan (%90,5), eta balore higikorretan (%91,7).

157.465 millones de pesetas que representan una tasa de variación interanual del 14,1%, tasa elevada pero inferior a la alcanzada en el ejercicio precedente.

Al igual que con los importes, la distribución del número de declaraciones presentadas en 1998 mantiene la misma estructura del año anterior. Según se recoge en el cuadro 2.6., el mayor número de declaraciones se concentra en tres tipos de bienes: en los bienes inmuebles con un 94,5%, los depósitos en cuentas corrientes y de ahorro con un 90,5% y en los valores mobiliarios que son recogidos en el 91,7% de las declaraciones presentadas.

CUADRO 2.5. TAULA
Aitortutako ondarearen osaera portzentuala. 1997-1998
 Composición porcentual del patrimonio declarado. 1997-1998

KONTZEPTUA CONCEPTO	1997		1998		ALDAKETA VARIACIÓN	
	Zenbatekoa Importe	O.E. % % S/ B.I.	Zenbatekoa Importe	O.E. % % S/ B.I.	Zenbatekoa Importe	%
<i>Ondasun higiezinak</i> Bienes inmuebles	315.266	28,3	338.219	26,6	22.953	7,3
<i>Enpresa eta lanbide jarduerak</i> Activ.empresariales y profesionales	15.947	1,4	15.815	1,2	-132	-0,8
<i>K. kor.etako gordailuak, aur. kontuetakoak, agerikoak edo epe.koak</i> Depósitos en c/c, cta de ahorro, a la vista o a plazo	95.402	8,6	84.409	6,6	-10.993	-11,5
<i>Balore higikorrek</i> Valores mobiliarios	685.744	61,6	812.837	64,0	127.093	18,5
<i>Bizi aseguruak</i> Seguros de vida	13.277	1,2	17.125	1,3	3.848	29,0
<i>Aldi baterako eta biziarteko errentak</i> Rentas temporales y vitalicias	839	0,1	1.193	0,1	354	42,1
<i>Bitxiak, apain-larruak eta ibilgailuak</i> Joyas, pieles de caráct.suntuario y vehiculos	1.585	0,1	1.668	0,1	83	5,2
<i>Artegaiak eta zaharkinak</i> Objetos de arte y antigüedad	375	0,0	290	0,0	-85	-22,7
<i>Esk. errealak, emakida adm., kontratuzko aukerak</i> Dchos r., conces.adm., opc. contractuales	1.561	0,1	1.907	0,2	346	22,2
<i>Jabego intelekt. eta industrialetik eratorritako eskubideak</i> Dchos de la propiedad intelectual o ind.	1.669	0,1	1.615	0,1	-53	-3,2
<i>Eduki ekonomikoko beste ond.eta eskub.</i> Demás bs y dchos de contenido econ.	22.132	2,0	30.633	2,4	8.502	38,4
<i>Zorrak</i> Deudas	-40.876	-3,7	-35.325	-2,8	5.551	-13,6
OINARRI EZARGARRIA BASE IMPONIBLE	1.112.921	100,0	1.270.386	100,0	157.465	14,1

Zenbatekoa milioi pezetakotan / Importe en millones de pesetas

Aitorpenen urtearteko bariazioari begiratzuz gero, guztira 464 aitorten gehiago aurkeztu direla antzematen da, %2,8 gehiago 1997. urtearekin alderatuta.

Kontzeptuen arabera aztertzen baditugu, aitorten kopuruan igo direnak hauek dira: ondasun higiezinak, kontu korranteetako eta aurrezki kontuetako gordailuak, balore higikorrek, bizi aseguruak, eta eskubide errealak, emakida administratiboak eta kontratuzko aukerak. Horien artean, balore higikorrek eta ondasun higiezinak lortu dute gehikuntza kuantitatiborik handie-

En la variación interanual de las declaraciones presentadas hay un aumento de las mismas en 464 declaraciones lo que representa un incremento del 2,8% con respecto a 1997.

Por conceptos, los que aumentan su número de declaraciones son los bienes inmuebles, los depósitos en cuenta corriente y de ahorro, los valores mobiliarios, los seguros de vida y los derechos reales, concesiones administrativas y opciones contractuales. De entre ellos, los bienes con mayor aumento cuantitativo son los valores mobiliarios con 597 declaraciones más y los bienes

CUADRO 2.6. TAULA
Aitorpen kopuruaren banaketa portzentuala. 1997-1998
Distribución porcentual del número de declaraciones. 1997-1998

KONTZEPTUA CONCEPTO	1997		1998		ALDAKETA / VARIACIÓN	
	Zenbatekoa	O.E. %	Zenbatekoa	O.E. %	Zenbatekoa	
	Importe	% S/ B.I.	Importe	% S/ B.I.	Importe	%
<i>Ondasun higiezinak</i> Bienes inmuebles	15.438	94,5	15.867	94,5	429	2,8
<i>Enpresa eta lanbide jarduerak</i> Activ.empresariales y profesionales	1.507	9,2	1.408	8,4	-99	-6,6
<i>K. kor.etako gordailuak, aur. kontuetakoak, agerikoak edo epe.koak</i> Depósitos en c/c, cta de ahorro, a la vista o a plazo	14.859	91,0	15.201	90,5	342	2,3
<i>Balore higikorrak</i> Valores mobiliarios	14.811	90,7	15.408	91,7	597	4,0
<i>Bizi aseguruak</i> Seguros de vida	2.311	14,1	2.469	14,7	158	6,8
<i>Aldi baterako eta biziarteko errentak</i> Rentas temporales y vitalicias	194	1,2	170	1,0	-24	-12,4
<i>Bitxiak, apain-larruak eta ibilgailuak</i> Joyas, pieles de caráct.suntuario y vehículos	1.415	8,7	1.409	8,4	-6	-0,4
<i>Artegaiak eta zaharkinak</i> Objetos de arte y antigüedad	69	0,4	55	0,3	-14	-20,3
<i>Esk. errealak, emakida adm., kontratuzko aukerak</i> Dchos r., conces.adm., opc. contractuales	195	1,2	197	1,2	2	1,0
<i>Jabego intelekt. eta industrialetik eratorritako eskubideak</i> Dchos de la propiedad intelectual o ind.	117	0,7	94	0,6	-23	-19,7
<i>Eduki ekonomikoko beste ond.eta eskub.</i> Demás bs y dchos de contenido econ.	1.756	10,8	1.736	10,3	-20	-1,1
<i>Zorrak</i> Deudas	3.700	22,7	3.935	23,4	235	6,4
OINARRI EZARGARRIA BASE IMPONIBLE	16.333	100,0	16.797	100,0	464	2,8

na: lehenengoen aurreko ekitaldian baino 597 aitorpen gehiago izan dituzte, eta bigarrenek 429 aitorpen gehiago. Portzentualki, gehikuntza tasarik handienak bizi aseguruetan eta balore higikorretan gertatu dira (%6,8 eta %4 hurrenez hurren). Gainerako kontzeptuetan aitorpen kopurua jaitsi egin da, eta horien artean enpresa eta lanbide jarduerak eta aldi baterako eta biziarteko errentak dira behar bada kuantitatiborik handiena izan dutenak: lehenengoen 99 aitorpen gutxiago izan dute (%6,6 gutxiago) eta bigarrenek 24 aitorpen gutxiago (-%12,4ko urtearteko tasa). Hala ere, portzentualki, jaitsierarik bortitzenak artegai eta zaharkinetan eta jabetza intelektual eta industrialetik eratorritako eskubidee-

inmuebles que presentan 429 declaraciones más que en el ejercicio anterior. Porcentualmente, las tasas de crecimiento más elevadas corresponden a los seguros de vida y a los valores mobiliarios con tasas del 6,8% y del 4% respectivamente. El resto de los conceptos disminuyen su número de declaraciones. De entre ellos, los mayores descensos cuantitativos se recogen en las derivadas de las actividades empresariales y profesionales que disminuyen en 99 declaraciones, lo que supone un decremento del 6,6%, y en las rentas temporales y vitalicias que con 24 declaraciones menos obtiene una tasa interanual de -12,4%. Sin embargo, porcentualmente corresponde a los objetos de arte y antigüedades y a los derechos de la pro-

tan aurkitzen ditugu: $-20,3\%$ eta $-19,7\%$ hurrenez hurren.

Aitorpenen banaketa eta aitortutako ondarearen osaera portzentuala batera aztertzen baditugu, esan behar da aitorpen kopurua gutxitu dutenen artean badi-rela hiru kontzeptu zenbateko txikiagoak ere izan dituztenak, eta hauek dira: jarduerari atxikitako ondasun eta eskubideak, artagaiak eta zaharkinak, eta jabetza intelektual eta industrialetik datozen eskubideak. Aitorpen kopuru gehitu eta, aldi berean, aitortutako zenbatekoa gutxitu duen ondasun mota bakarra kontu korronteetako eta aurrezki kontuetako gordailuei dagokie: 342 aitorpen gehiago aurkeztu dira kontzeptu honengatik, baina aitortutako zenbatekoa 10.933 milioi pezeta txikiagoa izan da. Bestalde, bitxiak, apain-larruak eta ibilgailuak, eta, orobat, aldi baterako eta biziarteko errentak alderantziz eboluzionatu dira: 83 eta 354 milioi pezeta gehiago aitortu dira, hurrenez hurren, 1997. urtearen aldean, baina lehen kasuan 6 aitorpen gutxiago aurkeztu dira, eta bigarrenean 24 gutxiago. Gainerako ondasunei dagokienez, esan behar da igoera gertatu dela bai aitorpen kopuruan eta bai aitortutako zenbatekoan; hala ere, azpimarratu behar da, zenbatekoaren igoera portzentuala aitorpen kopuruarena baino handiagoa izan dela. Egoera hori bera oinarri ezargarrian ere gertatu da: aurkeztutako aitorpenak $2,8\%$ igo diren bitartean, aitortutako zenbatekoak $14,1\%$ egin du gora 1997. urtearen aldean.

2.5. ORDAINTZEKO KUOTA ETA BATEZ BESTEKO TASA

Oinarri ezargarría kalkulatu ondoren, dagokion murrizpena aplikatu behar zaio oinarri likidagarria lortzeko. Ateratzen den zenbatekoari karga eskala aplikatuz kuota osoa lortzen da. Kuota horri kenkariak kentzen badizkiogu ordaintzeko kuota ateratzen da azkenean. 1998an 4.476 milioi pezetakoa izan da.

Ekitaldi honetako zenbatekoak aurreko ekitaldian izandakoekin alderatuz gero (ikus 2.7. taula) garbi ikusten da oinarri ezargarría igo izanak eta murrizpenen gehikuntza xumeak eragin egin dutela oinarri likidagarria oinarri ezargarría baino gehiago igo dadin: $17,8\%$

iedad intelectual o industrial los descensos más pronunciados, con unas tasas del $-20,3\%$ y del $-19,7\%$ respectivamente.

Analizando conjuntamente la distribución de las declaraciones con la composición porcentual del patrimonio declarado, de entre los conceptos con reducción del número de declaraciones hay tres que también reducen su importe, y son: los bienes y derechos afectos a la actividad, los objetos de arte y antigüedades, y los derechos de la propiedad intelectual e industrial. El único tipo de bien con aumento del número de declaraciones pero que disminuye su importe declarado es el correspondiente a los depósitos en cuenta corriente y cuenta de ahorro que con 342 declaraciones más presentadas ha disminuido en 10.933 millones de pesetas su cuantía declarada. Por su parte, las joyas, pieles de carácter suntuario y vehículos, así como las rentas temporales y vitualicias actúan de manera inversa dado que aumentan el importe declarado en 83 y 354 millones de pesetas respectivamente con relación a 1997 y se han presentado menos declaraciones que en el ejercicio anterior, concretamente 6 menos en el primer caso y 24 declaraciones menos en el segundo. El resto de los bienes declarados aumentan tanto su número de declaraciones como su importe declarado siendo destacable el hecho de que el aumento porcentual del importe sea superior al incremento del número de declaraciones. Esta situación es la que se ha dado en la base imponible que con un aumento del $2,8\%$ en las declaraciones presentadas el importe es superior en un $14,1\%$ al correspondiente a 1997.

2.5. CUOTA A INGRESAR Y TIPO MEDIO

Una vez calculada la base imponible se le practica la reducción correspondiente obteniendo así la base liquidable, y es sobre esta cuantía sobre la que se aplica la escala de gravamen para obtener la cuota íntegra. A esta cuota se le restan las deducciones dando como resultado la cuota a ingresar que en el ejercicio 1998 ha ascendido a 4.476 millones de pesetas.

Comparando las cuantías de este ejercicio con el anterior, según refleja el cuadro 2.7., se observa que el aumento de la base imponible, acompañado por el bajo incremento de las reducciones ha repercutido en la base liquidable que crece más que la base imponible, concre-

egin du gora 1997ko ekitaldiaren aldean. Zergaren progresibitatea dela medio, eta aitorten kopuruaren gehikuntza zergaren goiko tarteetan gertatuenez, ekitaldiko kuota osoak %27 egin du gora. 1998ko kenkariak %21,9 igo dira, eta horrek eragin positiboa izan du ekitaldian ordaindu beharreko kuotan, kuota osoa baino gehiago gehitu delako, hain zuzen ere, %28 gehiago 1997. urtean baino.

Oinarri ezargarriaren murrizpena, aurreko ekitaldiko mailan mantetzen dena (hamazazpi milioi), aitorten guztietan da aplikagarria, tributatzeko obligazio erreala duten subjektu pasiboan aitortenetan izan ezik. 1998ko ekitaldiko murrizpenak 5.699 milioi pezeta igo dira 1997koan baino (%2,1eko gehikuntza urte batetik bestera), hau da, aitorten kopurua baino zazpi dezima porzentual gutxiago igo da. Beraz, oinarri ezargarria %14,1 igo den bitartean, oinarri likidagarriak %17,8 egin du gora 1997. urtekoaren aldean. Dirutan adierazia, igoera 149.064 milioi pezetakoa izan da.

Oinarri likidagarriari karga eskalaren arabera dagokion zerga tasa aplikatzen bazaio kuota osoa kalkulatzeko. 1998ko ekitaldian, kuota hori 1.272 milioi pezetatan gehitu da aurreko ekitaldiaren aldean. Kontuan hartzen badugu aplikatu den karga eskala 1997an bezala mantendu dela, gehikuntza horren arrazoia zergaren progresibitatean bilatu behar dugu, aur-

tamente es un 17,8% superior a la del ejercicio 1997. Debido a la progresividad del impuesto, y como los aumentos de declaraciones se han concentrado en los tramos altos del impuesto la cuota íntegra del ejercicio ha aumentado un 27%. Las deducciones en 1998 aumentan un 21,9% lo que beneficia a la cuota a ingresar del ejercicio, que crece más que la cuota íntegra, siendo superior en un 28% a la correspondiente a 1997.

La reducción de la base imponible, que se mantiene en diecisiete millones como en el ejercicio anterior, es aplicable en todas las declaraciones salvo en aquellas que correspondan a sujetos pasivos por obligación real de contribuir. En 1998 la reducción ha sido 5.699 millones de pesetas superior a la del año anterior lo que supone un incremento interanual del 2,1%, es decir, crece siete décimas porcentuales menos que el número de declaraciones. En consecuencia, frente a un incremento del 14,1% en la base imponible, la base liquidable crece un 17,8% con respecto a la obtenida en el ejercicio 1997, en términos monetarios supone un aumento de 149.064 millones de pesetas.

A la base liquidable se le aplica el tipo impositivo correspondiente según la escala de gravamen calculándose la cuota íntegra. En el ejercicio 1998 esta cuota ha aumentado en 1.272 millones de pesetas con respecto a la alcanzada el año anterior. Teniendo en cuenta que la escala de gravamen se ha mantenido igual que en 1997, este aumento se debe a la progresividad del impuesto

CUADRO 2.7. TAULA

Oinarri likidagarria, kuota osoa eta ordaintzeko kuota. 1997-1998
Base liquidable, cuota íntegra y cuota a ingresar.1997-1998

KONTZEPTUA	CONCEPTO	1997	1998	ALDAKETANVARIACIÓN	
		Zenbatekoa Importe	Zenbatekoa Importe	Zenbatekoa Importe	%
Oinarri ezargarria	Base imponible	1.112.921	1.270.386	157.465	14,1
Murrizpena	Reducción	277.521	283.220	5.699	2,1
OINARRI LIKIDAGARRIA	BASE LIQUIDABLE	838.103	987.167	149.064	17,8
KUOTA OSOA	CUOTA ÍNTEGRA	4.706	5.977	1.272	27,0
Soberakina	Exceso	1.224	1.497	274	22,4
Atzerriko zergak eta hobariak	Impuestos extranjeros y bonificaciones	8	4	-4	-45,2
KUOTAKO KENKARIAK	DEDUCCIONES DE LA CUOTA	1.232	1.502	270	21,9
SARTU BEHARREKO KUOTA	CUOTA A INGRESAR	3.498	4.476	978	28,0

Zenbatekoa milioi pezetakotan / Importe en millones de pesetas

keztutako aitorpen kopurua zergaren goiko tartean igo delako.

Zergaren kenkariak kuotaren soberakina eta atzerriko zergak eta hobariak kontuan hartuz finkatzen dira. Obligazio pertsonalagatik tributatu behar duten subjektu pasiboek muga bat dute jarria kuota osoan: kuota horrek, Pertsona Fisikoen Errentaren gaineko Zergaren kuota osoarekin batera, ezin du azken zerga honen oinarri ezargarri osoaren %70 gainditu. 1998an, soberakin hori 1.497 milioi pezetakoa izan da guztira, aurreko ekitaldian baino %22,4 gehiago. Bestalde, atzerrian ordaindutako zergak eta ondasun eta eskubideengatik jasotako hobariak %45,2 jaitsi dira aurreko ekitaldiaren aldean (ondasun eta eskubide horiek oinarri ezargarriaren konputatzen dira Ceutan eta Melillan helbideratuta dauden eta xede soziala bertan duten entitate juridikoen kapital sozialaren balore adierazgarriak badira, edo leku horietan kokatutako establezimendu iraunkorrek izanez gero). Kuota osoari 1.502 milioi pezetako kenkariak aplikatu zaizkio guztira, aurreko ekitaldian baino 270 milioi gehiago. Terminu portzentauekin %21,9ko gehikuntza adierazten du horrek.

dado que ha sido en los tramos más elevados del impuesto donde ha crecido el número de declaraciones presentadas.

Las deducciones del impuesto vienen determinadas por el exceso de cuota y por los impuestos extranjeros y las bonificaciones. Los sujetos pasivos sometidos al impuesto por obligación personal tienen un límite en la cuota íntegra que consiste en que dicha cuota junto con la correspondiente a la del Impuesto sobre la Renta de las Personas Físicas, no podrá exceder del 70% del total de la base imponible de este último impuesto. En 1998 dicho exceso ha sido por importe de 1.497 millones de pesetas, un 22,4% superior al correspondiente al ejercicio anterior. Por su parte, los impuestos satisfechos en el extranjero, y la bonificación por los bienes y derechos, computados en la base imponible, representativos del capital social de entidades jurídicas domiciliadas y con objeto social en Ceuta y Melilla y sus dependencias o cuando se trate de establecimientos permanentes situados en las mismas, han descendido un 45,2% con respecto al ejercicio anterior. El total de deducciones aplicadas a la cuota íntegra ha ascendido a 1.502 millones de pesetas, 270 millones de pesetas más que en el ejercicio anterior, que en términos porcentuales ha supuesto un aumento del 21,9%.

CUADRO 2.8. TAULA

Ordaintzeko kuota eta batez besteko tasa efektiboa oinarri ezargarriaren tartean arabera
Cuota a ingresar y tipo medio efectivo por tramos de base imponible

OINARRI EZARGARRIAREN TARTEAK TRAMOS DE BASE IMPONIBLE (milioi pta./ millones ptas.)	AITORPEN KOPURUA NÚMERO DECLARAC.	OINARRI EZARGARRIA BASE IMPONIBLE	OINARRI LIKIDAGARRIA BASE LIQUIDABLE	SARTU BEHARR. KUOTA CUOTA A INGRESAR	BATEZ B.T.EFEK. OIN.EZARG.GAIN. TIPO MED.EFEKT. SOBRE B.IMPON. %	BATEZ B.T.EFEK. OIN.LIKIDAG.GAIN. TIPO MED.EFEKT. SOBRE B.LIQUID. %
Hasta 9 arte	122	372	0	0	0,00	0,00
9 - 15	113	1.429	0	0	0,00	0,00
15 - 20	732	13.405	1.060	2	0,02	0,20
20 - 25	1.588	35.845	8.865	17	0,05	0,19
25 - 50	6.643	239.822	126.911	248	0,10	0,20
50 - 100	4.631	321.369	242.642	623	0,19	0,26
100 - 250	2.344	345.668	305.820	1.387	0,40	0,45
Más de 250-tik gora	624	312.477	301.869	2.198	0,70	0,73
GUZTIRA / TOTAL	16.797	1.270.386	987.167	4.476	0,35	0,45

Zenbatekoa milioi pezetakotan / Importe en millones de pesetas

Kuota osoari kenkariak kenduz ordaindu beharreko kuota, hau da, zergagatik benetan ordaindu behar dena, lortzen da. 1998an 4.476 milioi pezetakoa izan da kuota hori, aurreko urtean baino 978 milioi pezeta gehiago, hau da, %28ko igoera termino portzentualetan.

2.8. taulan, eta oinarri ezargarriaren tarteen arabera banatuta, 1998ko aitortpen kopurua, oinarri ezargarri eta likidagarria, ordaintzeko kuota, eta batez besteko tasa efektiboa azaltzen dira, azken hau oinarri ezargarriaren eta oinarri likidagarriaren gainean kalkulatu. Tarte bakoitzeko tasa efektiboaren balioak ez dira elkarrekin konparagarriak; izan ere, banaketa berean obligazio pertsonalagatik eta obligazio errealagatik zergapetutako subjektu pasiboak sartu dira eta, gainera, tarteen zabalera irregularra gertatzen da.

Nolanahi ere, esan daiteke aitortu diren ondareen batez besteko tributazioak -ordaintzeko kuota eta oinarri ezargarria elkarrekin konparatuz ateratzen denak-%0,35eko balioa duela batez beste. Hamabost milioi bitarteko tartetan %0,00koa izatetik %0,70ekoa izatera pasa daiteke 250 milioitik gorako oinarri ezargarria duen azken tartean.

Tras restar las deducciones del importe de la cuota íntegra se obtiene la cuota a ingresar que es la tributación efectiva del impuesto. En 1998 dicha cuota se ha situado en 4.476 millones de pesetas, 978 millones de pesetas más que la obtenida en el ejercicio anterior, en términos porcentuales supone un aumento del 28%.

La distribución, por tramos de base imponible, del número de declaraciones, de las bases imponible y liquidable, de la cuota a ingresar, así como del tipo medio efectivo del ejercicio 1998 calculado respecto a la base imponible y respecto a la base liquidable está recogida en el cuadro 2.8. Los valores del tipo efectivo para cada tramo no son comparables entre sí ya que incluyen en la misma distribución los sujetos pasivos sometidos por obligación personal y por obligación real, así como por la irregularidad de la amplitud de los intervalos.

De todas formas se puede señalar que la tributación media de los patrimonios declarados que resulta de comparar la cuota a ingresar con la base imponible, tiene un valor medio del 0,35% y varía desde el 0,00% de los intervalos hasta quince millones al 0,70% del último intervalo que recoge el tramo de base imponible superior a 250 millones de pesetas.

E.2.1. TAULA ONDAREAREN GAINEKO ZERGAREN AITORPEN BATERATUA
 CUADRO E.2.1. DECLARACIÓN CONSOLIDADA DEL IMPUESTO SOBRE EL PATRIMONIO

KONTZEPTUA	CONCEPTO	ZENBATEKOA IMPORTE
<i>Ondasun higiezinak</i>	Bienes inmuebles	338.219
<i>Enpresa eta lanbide jarduerak</i>	Activ.empresariales y profesionales	15.815
<i>K.aur.kor. gordailuak, ager.edo epekoak</i>	Dep.en c/c, cta de ahorro, a la vista o a plz	84.409
<i>Balore higigarriak</i>	Valores mobiliarios	812.837
<i>Bizitza aseguruak</i>	Seguros de vida	17.125
<i>Aldi-baterako eta biziarteko errentak</i>	Rentas temporales y vitalicias	1.193
<i>Bitxiak, apain-larruak eta ibilgailuak</i>	Joyas, pieles de caráct.suntuario y vehículos	1.668
<i>Artel. eta zaharkinak</i>	Objetos de arte y antigüedad	290
<i>Esk.errealak, emakida adm., kontratuzko auk.</i>	Dchos r., conces.adm., opc. contractuales	1.907
<i>Jabego intelekt. eta ind.eratorritako eskub.</i>	Dchos de la propiedad intelectual o ind.	1.615
<i>Edukin ekonomikodun g.ond. eta eskub.</i>	Demás bs y dchos de contenido econ.	30.633
<i>Zorrak</i>	Deudas	35.325
<i>Oinarri ezargarria</i>	Base imponible	1.270.386
<i>Murrizketa</i>	Reducción	283.220
<i>Oinarri likidagarria</i>	Base liquidable	987.167
<i>Kuota osoa</i>	Cuota íntegra	5.977
<i>Soberakina</i>	Exceso	1.497
<i>Atzerriko zerg.,eta Ceuta eta Melillako hobariak</i>	Imp.extranjeros,y bonoficación Ceuta y Melilla	4
<i>Kuotaren Kengarriak</i>	Deducciones de la cuota	1.502
ORDAINDU BEHARREKO KUOTA	CUOTA A INGRESAR	4.476

Zenbatekoa milioi pezetakotan / Importe en millones de pesetas

TAULA E.2.2. AITORPEN KOPURUA, OINARRI EZARGARRIAK ETA SARTU BEHARREKO KUOTAK OINARRI EZARGARRIAREN TARTEEN ARABERA
 CUADRO E.2.2. NÚMERO DE DECLARACIONES, BASES IMPONIBLES Y CUOTAS A INGRESAR POR TRAMOS DE BASE IMPONIBLE

OINARRI EZARGARRIAREN MAILAK TRAMOS DE BASE IMPONIBLE (milioi pztakotan / millones ptas.)	AITORPEN-KOPURUA NÚMERO DE DECLARACIONES			OINARRI EZARGARRIA BASE IMPONIBLE			SARTU BEHARREKO KUOTA CUOTA A INGRESAR		
	Kopurua Número	Portzentaia/Porcentaje		Zenbatekoa Importe	Portzentaia/Porcentaje		Zenbatekoa Importe	Portzentaia/Porcentaje	
		Guztirar.% % s/total	% Metatua % Acumul.		Guztirar.% % s/total	% Metatua % Acumul.		Guztirar.% % s/total	% Metatua % Acumul.
Hasta 9 arte	122	0,7	0,7	372	0,0	0,0	0	0,0	0,0
9 - 15	113	0,7	1,4	1.429	0,1	0,1	0	0,0	0,0
15 - 20	732	4,4	5,8	13.405	1,1	1,2	2	0,0	0,0
20 - 25	1.588	9,5	15,2	35.845	2,8	4,0	17	0,4	0,4
25 - 50	6.643	39,5	54,8	239.822	18,9	22,9	248	5,5	6,0
50 - 100	4.631	27,6	82,3	321.369	25,3	48,2	623	13,9	19,9
100 - 250	2.344	14,0	96,3	345.668	27,2	75,4	1.387	31,0	50,9
Más de 250-tik gora	624	3,7	100,0	312.477	24,6	100,0	2.198	49,1	100,0
GUZTIRA / TOTAL	16.797	100,0		1.270.386	100,0		4.476	100,0	

Zenbatekoa milioi pezetakotan / Importe en millones de pesetas

TAULA E.2.3. AITORPEN KOPURUAREN, OINARRI EZARGARRIEN ETA SARTU BEHARREKO KUOTAREN BILAKAERA OINARRI EZARGARRIAREN TARTEEN ARABERA
 CUADRO E.2.3. EVOLUCIÓN DEL NUMERO DE DECLARACIONES, BASES IMPONIBLES Y CUOTAS A INGRESAR POR TRAMOS DE BASE IMPONIBLE

OINARRI EZARGARRIAREN MAILAK TRAMOS DE BASE IMPONIBLE (milioi pztakotan / millones ptas.)	AITORPEN-KOPURUA NÚMERO DE DECLARACIONES			OINARRI EZARGARRIA BASE IMPONIBLE			SARTU BEHARREKO KUOTA CUOTA A INGRESAR		
	1996	1997	1998	1996	1997	1998	1996	1997	1998
Hasta 9 arte	134	133	122	346	229	372	0	0	0
9 - 15	167	149	113	2.114	1.895	1.429	0	0	0
15 - 20	1.110	884	732	20.377	16.201	13.405	3	3	2
20 - 25	2.099	1.795	1.588	47.398	40.529	35.845	23	19	17
25 - 50	6.808	6.766	6.643	240.345	242.657	239.822	251	248	248
50 - 100	3.615	4.157	4.631	249.027	287.949	321.369	498	554	623
100 - 250	1.545	1.959	2.344	225.588	288.721	345.668	932	1.141	1.387
Más de 250-tik gora	342	490	624	151.322	234.740	312.477	1.014	1.532	2.198
GUZTIRA / TOTAL	15.820	16.333	16.797	936.517	1.112.921	1.270.386	2.721	3.498	4.476

Zenbatekoa milioi pezetakotan / Importe en millones de pesetas

3. SOZIEATEEN GAINEKO ZERGA. 1998KO EKITALDIA.

3.0 SARRERA

Jarraian aurkeztuko diren datuak 1998ko Sozietateen gaineko Zergaren aitortzenetik aterata dira, 1999an aurkeztutako 200 eta 201 ereduetatik hain zuzen. Azterketa egiterakoan kontuan hartu behar den aldagai garrantzitsuenetariko bat entitateak Gipuzkoako Lurralde Historikoan duen tributazio portzentaia da. Izan ere, enpresa batek eragiketak non egiten dituen eta zein araudi aplikatzen zaion bere eragiketen %100arengatik tributatu du Gipuzkoan edo, bestela, Gipuzkoari egotzitako eragiketen portzentaierengatik. Txosten honetan jasotzen diren zenbatekoak egotzitako zenbatekoari dagozkio, hau da, entitateak eragiketen bolumenagatik tributatu duenean, aitortutako zenbatekoa Gipuzkoan egindako eragiketa portzentaiekin biderkatu da.

Guztira 12.934 aitortzen aurkeztu dira, aurreko urtean baino %12,4 gehiago, 11.504 aurkeztu baitziren orduan. Enpresa aitortzaileak izaera juridikoaren arabera sailkatzen baditugu, ikus dezakegu aitortzen gehienak, hau da, 8.007 (%61,9) erantzukizun mugatuko sozietateen taldeari dagozkiola, eta 3.563 sozietate anonimoenak direla (%27,5); "Bestelakoen" taldeak 890 aitortzen aurkeztu ditu (%6,9) eta, azkenik, sozietate kooperatiboak kopuru osoaren %3,7 dira 474 aitortzenekin. Sozietate aitortzaileen banaketa portzentalak aurreko ekitaldietako joerari eutsi dio, hau da, erantzukizun mugatuko sozietateen kopuruak gora egin du (1990. urtean %22,1 izatetik %61,9 izatera pasatuz) sozietate anonimoen kaltetan (epealdi berean %66,9 izatetik %27,5 izatera pasa dira hauek). Sozietate kooperatiboek beherantzako joera xume bat ageri dute (1995. urtetik hona 1,2 puntu jaitsi dira) eta "bestelakoen" taldea, berriz, kopuru berean igo da epealdi horretan (%5,7tik %6,9ra).

Enpresa aitortzaile guztietatik, %95,5ak (12.347 entitatek) Gipuzkoako Lurralde Historikoan egin dituzten eragiketak guztiak, %0,5ak (59 enpresak) Euskal Autonomia Erkidegoan (%100a Gipuzkoan egin dutenak sartu gabe), eta gainerako %4,1ak (528 enpresak) erre-

3. IMPUESTO SOBRE SOCIEDADES. EJERCICIO 1998.

3.0. INTRODUCCIÓN

A continuación mostramos los datos referentes a la declaración del Impuesto sobre Sociedades (modelos 200 y 201) del ejercicio 1998, presentado durante 1999. A la hora de realizar el análisis, una de las variables más significativas y a tener en cuenta es el porcentaje de tributación de la entidad en el Territorio Histórico de Gipuzkoa; una empresa dependiendo del ámbito donde realiza sus operaciones y de la normativa aplicable, tributará en Gipuzkoa por el 100% de sus operaciones o por el porcentaje de las mismas imputado a Gipuzkoa. Los importes que se muestran en este informe, hacen referencia al importe imputado, es decir, en los casos en que la entidad tribute por volumen de operaciones, se ha multiplicado el importe declarado por el porcentaje de operaciones realizado en Gipuzkoa.

El total de declaraciones presentadas ascienden a 12.934, un 12,4% más que las 11.504 presentadas el año anterior. Clasificando a las empresas declarantes según su forma jurídica, vemos como la mayoría (8.007 que suponen el 61,9%) pertenece al grupo de sociedades de responsabilidad limitada, le siguen las sociedades anónimas con 3.563 y el 27,5%; el grupo de "otras" acumula el 6,9% con 890 entidades declarantes y por último las sociedades cooperativas con 474 representan el 3,7% del total. Continúa la misma tendencia que en ejercicios precedentes en la distribución porcentual de las sociedades declarantes, con un aumento de la participación de las sociedades de responsabilidad limitada (en el año 1990 suponían el 22,1% del total frente al 61,9% actual), a costa de las sociedades anónimas (durante el mismo periodo su porcentaje baja del 66,8% al 27,5% actual). La representación de las sociedades cooperativas muestra una pequeña tendencia a la baja (desde 1995 ha bajado 1,2 puntos), la misma cuantía en que han subido el grupo de "otras" en dicho periodo (desde el 5,7% al 6,9%).

Del total de empresas declarantes, el 95,5% (12.347 entidades), realiza la totalidad de sus operaciones en el Territorio Histórico de Gipuzkoa, el 0,5% (59 empresas) dentro de la Comunidad Autónoma del País Vasco (excluyendo las que realizan el 100% en Gipuzkoa), y el 4,1%

gimen komuneko lurraldean edo Nafarroan egin dute beren eragiketen zati bat. Azken lau urteotan, zenbateko horiek apenas aldatu dira, eta portzentaia lehen aipatu diren zifretatik oso gertu daude.

Araudi aplikagarriaren arabera aztertuta, aitorpena aurkeztu dutenen %96,3k (12.454 entitatek) Gipuzkoako foru araudia aplikatu dute, 87 enpresari (kopuru osoaren %0,7ri) EAEko araudia aplikatu zaie, eta gainerako 393 entitateek estatuko araudia jarraitu dute. Kasu honetan ere, talde bakoitzeko portzentaiek ez dute azken lau urteotan aldaketa handirik izan, lehen aipatu diren zifretatik oso gertu daudelarik.

Sozietateek aitortu duten oinarri likidagarria 1.648.082 milioi pezetakoa izan da guztira. Oinarri likidagarri positibo eta negatiboaren arteko batuketa algebrakoa eginez kalkulatu da, eragiketak non burutu diren alde batera utziz eta Gipuzkoan egindako eragiketa bolumena kontuan hartu gabe. Bestalde, Gipuzkoari egotzitako oinarri likidagarria 272.388 pta.koa izan da; aitortzaile guztien %53,5ak (6.918 enpresak) oinarri likidagarri negatibo edo nuloa dutela aitortu dute, eta beren oinarria -38.293 milioi pta.koa izan da; aldiz, gainerako %46,5ak (6.016 enpresak) oinarri positiboa aitortu dute, 310.680 milioi pezetakoa hain zuzen.

Aitorpen bateratuaren analisia egitean, komeni da esatea enpresen aldibaterako batasunek (EAB) eta interes ekonomikoko elkarteek (IEE) partaidetza portzentaiaren arabera egozten dizkietela beren bazkideei oinarri likidagarria eta gainerako kenkari eta hobariak. Beraz, oinarri likidagarritik aurrerako analisia sozietate horien emaitzak kontuan hartu gabe egiten da.

Oinarri likidagarri negatibo edo nuloa egotzi duten 6.918 enpresek 18.639 milioi pezetako kontabilitate emaitza negatiboa aitortu dute guztira (2,7 milioi inguru batez beste). Beren kontabilitatez kanpoko doiketa positiboa 7.240 milioi pezetakoa izan da, eta kontabilitatez kanpoko doiketa negatiboa, berriz, 15.380 milioi pezetakoa. Aurretiko oinarri ezargarri negatiboa 26.778 milioi pezetakoa izan da horren ondorioz. Aurreko ekitaldietako oinarri ezargarri negatiboengatik 11.514 milioi pezeta konpentsatu dira (1,7 milioi batez

restante (528 enpresas) realiza parte de sus operaciones en territorio de régimen común o de Navarra. En los últimos cuatro años, estas cuantías no han sufrido variaciones significativas, manteniéndose los porcentajes muy cerca de las cifras mencionadas con anterioridad.

Según la normativa aplicable, al 96,3% (12.454 entidades) del total de declarantes les es de aplicación la normativa foral de Gipuzkoa, a otras 87 empresas (0,7% del total) la normativa de la CAPV, mientras que las 393 restantes se consideran de normativa estatal. Tampoco en este caso y en los últimos cuatro años analizados se han producido variaciones significativas en los porcentajes de cada grupo, manteniéndose las cuantías muy cerca de las cifras antes mencionadas.

La base liquidable total declarada por las sociedades asciende a 1.648.082 millones de ptas., y se calcula mediante la suma algebraica de la base liquidable positiva y la negativa, independientemente del lugar en que realiza sus operaciones, y sin tener en cuenta el volumen de operaciones realizado en Gipuzkoa. Por su parte la base liquidable imputada a Gipuzkoa se eleva a 272.388 millones de ptas.; del total de declarantes, el 53,5% (6.918 empresas) declaran tener base liquidable negativa o nula y su base asciende a -38.293 millones de ptas., mientras que el 46,5% restante (6.016 empresas) declaran base positiva y su importe asciende a 310.680 millones de ptas.

En el análisis de la declaración consolidada, conviene aclarar que las uniones temporales de empresas (UTE) y las Agrupaciones de Interés Económico (AIE) imputan tanto la base como las deducciones y bonificaciones a sus socios según su porcentaje de participación en la misma, por lo que a partir de la base liquidable el estudio se realiza sin tener en cuenta los resultados de estas sociedades.

Las 6.918 empresas con base liquidable imputada negativa o nula declaran un resultado contable total de -18.639 millones de ptas. (-2,7 millones por término medio), 7.240 millones de ajustes extracontables positivos y 15.380 millones de ajustes negativos, lo que da lugar a una base imponible previa de -26.778 millones de ptas. Se compensan 11.514 millones por bases imponibles negativas de ejercicios anteriores (una media de 1,7 millones por empresa), por lo que la base imponible negativa asciende a 38.293 millones de ptas. La base

beste), eta horrek 38.293 milioi pezetako oinarri ezargarri negatiboa eman du ekitaldian. Oinarri negatibo edo nuloa izan dute 112 EAB eta IEEK 511 milioi pezetako oinarria egotzi diete beren bazkideei eta, beraz, gainerako 6.806 sozietateen oinarri likidagarri negatiboa 37.781 milioi pezetakoa izan da, batez beste 5,6 milioi pezeta enpresa bakoitzeko.

Ekitaldian zehar egindako atxikipenak eta konturako ordainketak 2.178 milioi pezetakoak izan dira guztira. Hala ere, kontuan izanik bazkide egoiliarrei egozgarri zaizkien itzulketak 11 milioi pezetakoak direla, aurreko ekitaldietako onurak galtzeagatik 13 milioi pta.ko gehikuntza gertatu dela, eta berandutza interesak 2 milioikoak izan direla, azkenean zergaren emaitza hauxe izan da: 2.151 milioi pezetako zenbateko likidoa itzultzea (batez beste 0,3 milioi entitate bakoitzeko). Herri Ogasunari 26 milioi pezetako dirusarrerak egin zaizkio (likidoa gehi atxikipenak eta konturako ordainketak).

Bestalde, oinarri likidagarri positiboa izan duten 6.016 enpresek 297.643 milioi pezetako kontabilitate emaitza aitortu dute guztira (49,5 milioi batez beste). Beren kontabilitatez kanpoko doiketa positiboa 98.286 milioi pezetakoa izan da, eta kontabilitatez kanpoko doiketa negatiboa, berriz, 77.122 milioi pezetakoa. Aurretiko oinarri ezargarria 318.807 milioi pezetakoa izan da horren ondorioz. Aurreko ekitaldietako oinarri ezargarri negatiboengatik 7.633 milioi pezeta konpentsatu dira, eta enpresa berriek 493 milioi pezetatan murriztu dute beren oinarria, 310.680 milioi pezetako oinarri likidagarria eman dutelarik. Oinarri positiboa izan duten 67 EAB eta IEEK 1.148 milioi pezetako oinarria izan dute eta, beraz, gainerako 5.949 sozietateen oinarri likidagarria 309.533 milioi pezetakoa izan da azkenean, batez beste 52,0 milioi pezeta enpresa bakoitzeko.

Oinarri likidagarriari karga tasa aplikatzen badiogu kuota osoa lortzen da. 1998an 73.017 milioi pezetakoa izan da, batez beste 12,3 milioi enpresa bakoitzeko. Batez besteko tasa kuota osoaren eta oinarri likidagarriaren arteko erlazio bezala hartzen badugu, tasa hori %23,6koa izan da.

Kuota osoak murrizpen hauek izan ditu: 8.816 milioi ezarpen bikoitzaren kenkariengatik, 2.638 milioi hobariengatik, 8.853 milioi kenkari mugatuengatik, 7.070 milioi mugatu gabeko kenkariengatik eta, azkenik, 3 milioi 5/1995 Foru Arauaren 18. artikuluan jasotzen

imputada por las 112 UTE y AIE con base negativa o nula a sus socios, se eleva a 511 millones de ptas., y por lo tanto la base liquidable negativa para las 6.806 sociedades restantes se sitúa en 37.781 millones de ptas., una media de 5,6 millones por empresa.

Las retenciones y pagos a cuenta realizados en el ejercicio ascienden a 2.178 millones de ptas., pero como las devoluciones atribuibles a socios residentes son de 11 millones, el incremento por pérdida de beneficios de ejercicios anteriores de 13 millones y su interés de demora de 2 millones de ptas., el resultado del impuesto es de un líquido a devolver de 2.151 millones de ptas. (una media por entidad de 0,3 millones). El total de ingresos a la Hacienda Pública (líquido más retenciones y pagos a cuenta) asciende a 26 millones de ptas.

Por su parte las 6.016 empresas con base liquidable positiva, declaran 297.643 millones de resultado contable (49,5 millones de media), 98.286 millones de ajustes extracontables positivos y 77.122 millones de ajustes negativos, que dan lugar a una base imponible previa de 318.807 millones de ptas. Se compensan 7.633 millones por bases negativas de ejercicios anteriores y las empresas de nueva creación reducen sus bases por importe de 493 millones, por lo que la base liquidable asciende a 310.680 millones de ptas. La parte correspondiente a las 67 UTE Y AIE con base positiva es de 1.148 millones de ptas., por lo que la base liquidable para las 5.949 entidades restantes se eleva a 309.533 millones de ptas., una media por empresa de 52,0 millones de ptas.

Aplicando a la base liquidable el tipo de gravamen logramos la cuota íntegra, que ascendió para 1998 a 73.017 millones de ptas., con una media por empresa de 12,3 millones de ptas. Considerando al tipo medio como la relación entre la cuota íntegra y la base liquidable, éste se sitúa en el 23,6%.

Esta cuota íntegra se ve minorada por varios conceptos: en 8.816 millones por las deducciones por doble imposición, en 2.638 millones por las bonificaciones, en 8.853 millones por las deducciones con límite, en 7.070 millones por las deducciones sin límite y en 3 millones

den murrizpenagatik. Horrek 45.637 milioi pezetako kuota efektibo positiboa eman du. Kuota horri kentzen bazaizkio ekitaldian jasandako atxikipekak (8.176 milioi), egindako konturako ordainketak (4.628 milioi) eta sozietate gardenek egotzitako kuota (19 milioi), 32.814 milioi pezetako kuota diferentziala ordaindu beharra ateratzen da. Sozietate gardenen bazkide egoiliarrei egozgarri zaizkien kenkariak (46 milioi), aurreko ekitaldietako onurak galtzeagatik izandako gehikuntza (186 milioi) eta dagokion berandutza interesa (20 milioi pezeta) gehituz gero, ekitaldian 33.067 milioi pezetako zenbateko likidua ordaindu beharra ateratzen da, hau da, batez beste 5,6 milioi pezeta entitate bakoitzeko.

Herri Ogasunari egin zaizkion sarrerak (zergaren likidua gehi atxikipekak eta konturako ordainketak) 45.871 milioi pezetakoak izan dira guztira, hau da, batez beste 7,7 milioi entitate bakoitzeko. Sarrera guztiak oinarri likidagarriekin zatituz gero, zergaren tasa efektiboa lortzen da, 1998an %14,8koa izan dena.

Oinarri likidagarri positiboa izan duten entitateak izaera juridikoaren arabera sailkatuz gero, ikus dezakegu erantzukizun mugatuko sozietateak kopuru osoaren erdia baino gehiago izan arren (%58,4), kontabilitate emaitzaren %8,7a baino ez direla, kuota osoaren %11,9a eta Herri Ogasunari egindako sarrera guztien %12,3a. Batez besteko tasa %31,4koa da eta batez besteko tasa efektiboa, berriz, %20,4koa. Bi portzentaia horiek gainditu egiten dituzte oinarri likidagarri positiboa izan duten aitortzaile kopuru osorako tasak. Bestalde, sozietate anonimoek (kopuru osoaren herena) kontabilitate emaitzaren %45,9a hartzen dute, kuota osoaren %69,6a, Herri Ogasunari egindako sarrera guztien %70,0a eta ia-ia jarduera ekonomikoari emandako laguntza fiskalen hiru laurdenak. Batez besteko tasa %32,6koa da eta batez besteko tasa efektiboa %20,6koa, aitortzaile kopuru osorako dauden tasak baino askoz ere gehiago.

"Bestelakoen" taldeak, oinarri likidagarri positiboa duten aitortzaile guztien %4,6 bakarrik izan arren, kontabilitate emaitzaren %33,2 lortu du. Bere kuota osoa, ordea, %9,8raino jaitsi da, eta batez besteko tasa %7,3koa da, kopuru osoaren batez bestekoa baino 16 puntu inguru gutxiago; horren arrazoia zera da, talde honetan oso entitate heterogeneoak biltzen direla eta

por la reducción del artículo 18 de la Norma Foral 5/1995, lo que da lugar a una cuota efectiva positiva de 45.637 millones de ptas. Si restamos a esta cuota las retenciones soportadas en el ejercicio (8.176 millones), los pagos a cuenta realizados (4.628 millones) y la cuota imputada por sociedades en transparencia fiscal (19 millones), obtenemos una cuota diferencial a ingresar de 32.814 millones de ptas. Una vez sumadas las devoluciones atribuibles a socios residentes de sociedades en régimen de transparencia fiscal (46 millones), el incremento por la pérdida de beneficios a los que se acogieron en ejercicios anteriores (186 millones) y su correspondiente interés de demora (20 millones), el resultado final da un líquido a ingresar de 33.067 millones de ptas., una media de 5,6 millones de ptas. por empresa.

Los ingresos totales a la Hacienda Pública (líquido del impuesto más retenciones y pagos a cuenta) ascendieron a 45.871 millones de ptas., una media por entidad de 7,7 millones de ptas. La relación entre los ingresos totales y la base liquidable determina el tipo efectivo del impuesto, que se situó para 1998 en el 14,8%.

Si clasificamos a las entidades con base liquidable positiva, según su forma jurídica, observamos que si bien las sociedades de responsabilidad limitada representan en número más de la mitad del total (58,4%), suponen únicamente el 8,7% del resultado contable, el 11,9% de la cuota íntegra y el 12,3% de los ingresos totales en la Hacienda Pública. Su tipo medio se sitúa en el 31,4% y su tipo medio efectivo en el 20,4%, ambos por encima de los tipos para el total de declarantes con base liquidable positiva. Por otro lado, las sociedades anónimas con un tercio del total, acumulan el 45,9% del resultado contable, el 69,6% de la cuota íntegra, el 70,0% de los ingresos totales en la Hacienda Pública y prácticamente tres cuartas partes de las ayudas fiscales a la actividad económica. El tipo medio se sitúa en el 32,6% y el tipo medio efectivo en el 20,6%, ambos también muy por encima de los tipos para el total de declarantes.

El grupo de "otras" a pesar de representar sólo el 4,6% del número de entidades con base positiva, acumula el 33,2% del resultado contable, si bien el porcentaje desciende al 9,8% en el caso de la cuota íntegra y el tipo medio se sitúa en el 7,3%, más de 16 puntos inferior a la media para el total, y ello es debido a que este grupo incluye empresas muy heterogéneas entre si y con tipos

horietan karga tasa desberdinak aplikatzen direla: batzuetan %0 (salbuetsitako entitateak, borondatezko gizarte aurreikuspeneko entitateak, pentsio planak), beste batzuetan %10 (gardentasun fiskalean dauden entitateak), eta zenbaitetan %25 (partzialki salbuetsitako entitateak). Enpresa hauek Herri Ogasunari egindako sarrerak kopuru osoaren %11,4 dira, eta batez besteko tasa efektiboa %5,3koa da, batez bestekoa baino ia hamar puntu gutxiago.

Azkenik, sozietate kooperatiboak (oinarri positiboa izan dutenen %3,6) kontabilitate emaitzaren %12,3 dira, kuota osoaren %8,7 eta sarrera guztien %6,2. Batez besteko tasa %23,0koa izan da (batez bestekoa baino zerbait gutxiago), eta batez besteko efektiboa, berriz, %10,3koa, oinarri likidagarri positiboa izan duten aitortzaile kopuru osoaren batez bestekoa baino 4,5 puntu gutxiago.

Oinarri likidagarri positiboa izan duten entitateak helbideraturik dauden eskualdearen arabera sailkatuz gero, ondorio hauek atera daitezke: kopuru osoaren %94,4a Gipuzkoan dago helbideratuta eta kontabilitate emaitzaren %90,0a hartzen dute, kuota osoaren %84,8a, Herri Ogasunari egindako sarrera guztien %82,8a eta jarduera ekonomikoari emandako laguntza fiskalen %91,5a. Gipuzkoako eskualdeen artean bi aipatuko ditugu bereziki, Donostia eta Deba Garaia hain zuzen, beren portzentaiak besteenak baino handiagoak direlako arrazoi desberdinak direla medio.

Donostiak portzentaiarik handienak erakusten ditu kontzeptu gehienetan. Gipuzkoan helbideratuta dauden eta oinarri positiboa dutenen %29,3 dira, kontabilitate emaitzaren %37,8 hartzen du, kuota osoaren %44,6 eta Herri Ogasunari egindako sarreraren %52,1. Portzentaia horiek hain handiak izatearen arrazoi bat izan daiteke entitate askok hiriburuan dutela helbide soziala, produkzio zentroak probintziako beste toki batzuetan egon arren.

Deba Garaiak Gipuzkoan helbideratuta dauden sozietateen %8,0 bakarrik hartu arren, kontabilitate emaitzaren %30,2a metatzen du, kuota osoaren %12,1a eta sarrera guztien %11,1a. Eskualde honetako ezaugarri nagusietako bat aitortzaile kopuru osoaren aldean dituen karga tasa txikiak dira; zehazki esanda, batez besteko karga tasa %10,1ekoa da (%23,6koa da orokorra)

de gravamen que oscilan desde el 0%(entidades exentas, Entidades de Previsión Social Voluntaria, Planes de Pensiones) y el 10% (empresas acogidas al régimen de transparencia fiscal) hasta el 25% (entidades parcialmente exentas). Los ingresos totales a la Hacienda Pública representan el 11,4% del total y el tipo medio efectivo se sitúa en el 5,3%, casi diez puntos inferior a la media.

Por último las sociedades cooperativas, 3,6% del total con base positiva, representan el 12,3% del resultado contable, el 8,7% de la cuota íntegra y el 6,2% de los ingresos totales. El tipo medio se sitúa en el 23,0% (un poco inferior a la media) y el tipo medio efectivo en el 10,3%, 4,5 puntos menos que la media para el total de declarantes con base liquidable positiva.

Clasificando a las entidades con base liquidable positiva por la comarca donde se halla su domicilio fiscal, observamos cómo el 94,4% del total están domiciliadas en Gipuzkoa y que éstas acumulan el 90,0% del resultado contable, el 84,8% de la cuota íntegra, el 82,8% de los ingresos totales en la Hacienda Pública y el 91,5% de las ayudas fiscales a la actividad económica. Dentro de las comarcas de Gipuzkoa, vamos a mencionar a dos, Donostia y Deba Garaia, que por diferentes motivos presentan porcentajes superiores al resto.

Dentro de las domiciliadas en Gipuzkoa, Donostia es la que mayores porcentajes acumula en casi todos los conceptos con el 29,3% del número de domiciliadas en Gipuzkoa y base positiva, el 37,8% del resultado contable, el 44,6% de la cuota íntegra y el 52,1% de los ingresos en la Hacienda Pública. Uno de los factores que puede explicar estos porcentajes tan elevados se encuentra en el hecho de que muchas entidades mantienen su domicilio social en la capital, aún teniendo sus centros de producción distribuidos en otros puntos de la provincia.

En la comarca de Deba Garaia aunque sólo están domiciliadas el 8,0% del total de Gipuzkoa, acumulan el 30,2% del resultado contable, el 12,1% de la cuota íntegra y el 11,1% de los ingresos totales. Una de las principales características de esta comarca es los bajos tipos de gravamen que presenta respecto al total de declarantes; concretamente el tipo medio se sitúa en el 10,1% frente

eta batez besteko tasa efektiboa, berriz, %5,7koa (%14,8koaren aldean). Batez besteko tasetan dagoen alde hori zergatik gertatzen den ulertzeko, kontuan eduki behar da sozietate kooperatibo askok eskualde honetan dutela helbide soziala eta beren karga tasak orokorra baino txikiagoak direla.

Lehen adierazi bezala, gainerako eskualdeek ez dute portzentaia nabarmenik lortu. Horrela, kontabilitate emaitza Oarsoaldeako %2,7tik Goierriko %7,4ra doa, eta Herri Ogasunari egindako sarrerak Bidasoa Beheko %3,7tik Deba Beheko %6,4ra bitartean daude.

3.1. ARAUDIAREN ALDAKETAK

Sozietateen gaineko Zergaren 1998ko aitortpenen eragin duten arau mailako aldaketa nagusiak ondoko hauek dira:

- **1/1998 Foru Araua**, otsailaren 25ekoa, Zerga neurri buruzkoa. Hainbat artikulutan hobekuntza teknikoak sartzeaz gainera, 1998rako moneta zuzenketaren koefizienteak finkatzen ditu, eta epe luzearako inbertsioei dagokienez, hauek dagozkien ordainketak egin ahala burututzat jotzeko aukera ezartzen du.
- **7/1998 Foru Dekretua**, otsailaren 3koa, Errenta Zergaren eta Sozietateen gaineko Zergaren Erregelamenduetan nahiz Identifikazio Fiskaleko Zenbakia, Mugaldeko Langileen Erregistroa eta zentsu aitortpenak arautzen dituzten foru dekretuetan hainbat artikulua aldatzen dituena. Artikulu horiek abuztuaren 4ko 38/1997 Legeak Ekonomi Itunean sartu dituen aldaketen ondorioz sujetu pasibo ez egoiliarrei buruz bereganatu diren eskumen berrietara egokitzea da dekretuaren helburua.

Aldaketa horien artean aipatzekoa da Sozietateen gaineko Zergaren Erregelamenduan beste kapitulu bat gehitu dela, zergak ordaintzeko obligazio erreala arau-tzen duena hain zuzen ere.

- **7/1998 Foru Araua**, abenduaren 21ekoa, Gipuzkoako Lurralde Historikoaren 1999rako Aurrekontu Orokorrak onartzen dituena. Sozietateen gaineko Zergari buruzko 7/1996 Foru Arauaren zen-

al 23,6% general, y el tipo medio efectivo en el 5,7% frente al 14,8%. Esta diferencia de tipos medios se debe sobre todo a la alta concentración que se da en esta comarca del domicilio social de las sociedades cooperativas, con tipos de gravamen inferiores al general.

Como hemos comentado con anterioridad, el resto de comarcas no presenta porcentajes significativos, y así por ejemplo el resultado contable oscila entre el 2,7% de Oarsoaldea y el 7,4% del Goierri, y los ingresos totales en la Hacienda Pública entre el 3,7% de la comarca del Bidasoa Behea y el 6,4% del Deba Behea.

3.1. CAMBIOS NORMATIVOS

Los principales cambios normativos que han afectado a la declaración del Impuesto sobre Sociedades del ejercicio 1998 han sido los siguientes:

- **Norma Foral 1/1998**, de 25 de febrero, de Medidas Fiscales. Además de efectuar ciertas mejoras técnicas en determinados preceptos, se fijan los coeficientes de corrección monetaria para 1998 y se establece en inversiones a largo plazo la posibilidad de entender realizadas las referidas inversiones conforme se vayan efectuando los pagos que por ellas correspondan.
- **Decreto Foral 7/1998**, de 3 de febrero, por el que se modifican determinados artículos de los Reglamentos del IRPF y del Impuesto sobre Sociedades, así como de los Decretos Forales reguladores del Número de Identificación Fiscal, del Registro de Trabajadores Fronterizos y de las declaraciones censales, con el objeto de proceder a adaptarlos a las nuevas competencias asumidas en relación con los sujetos pasivos no residentes como consecuencia de la modificación operada en el Concierto Económico mediante la Ley 38/1997, de 4 de agosto.

Entre dichas modificaciones cabe destacar la inclusión de un nuevo capítulo regulador de la obligación real de contribuir en el Reglamento del Impuesto sobre Sociedades.

- **Norma Foral 7/1998**, de 21 de diciembre, por la que se aprueban los Presupuestos Generales del Territorio Histórico de Gipuzkoa para 1999. Se modifican diversos artículos de la Norma Foral 7/1996 del Impuesto

bait artikulua aldatzen ditu:

- Oinarri ezargarria kalkulatzeko unean balioa zuzentzeko kontuan izan behar diren hainbat zehaztasun ezarri dira.
- Abenduaren 26ko 46/1984 Legeak, inbertsio kolektiboko erakundeei buruzkoak, arautzen dituen inbertsio inmobiliarioko sozietateei eta inbertsio inmobiliarioko fondoei aplikatu behar zaien zerga tasa %7tik %1era pasatzen da baldintza jakin batzuk betetzen dituztenean
- Enpresen sustapenerako sozietateen erregimen arautzailea eta sozietate taldeen erregimenean oinarri ezargarria kalkulatzeko era aldatu dira.
- **8/1998 Foru Araua**, abenduaren 24koa, Pertsona Fisikoen Errentaren gaineko Zergarena. Bederatzigarren xedapen gehigarriak Sozietateen gaineko Zergari buruzko Foru Arauaren zenbait artikulua aldatzen ditu. Aipagarrienak hauek dira: barruko ezarpen bikoitza saihesteko kenkariei dagozkienak, eta sozietateen bategitea eta bereiztea, aktiboek ekarpena, baloreak trukatea eta aktibo nahiz pasibo osoa lagatzea arautzeko erregimen bereziarekin zer ikusirik dutenak.

3.2. AURKEZTUTAKO AITORPENAK

1998ko ekitaldi fiskalerako 12.934 aitorpen aurkeztu dira guztira, hau da, %12,4 gehiago aurreko ekitaldian aurkeztutako 11.504 aitorpenen aldean.

sobre Sociedades:

- Se establecen diversas precisiones en las correcciones de valor a la hora de calcular la base imponible.
- El tipo de gravamen para las sociedades de inversión inmobiliaria y los fondos de inversión inmobiliaria regulados por la Ley 46/1984, de 26 de diciembre, de Instituciones de Inversión Colectiva, que cumplan una serie de requisitos pasa del 7% al 1%.
- Se introducen diversas modificaciones en el régimen regulador de las sociedades de promoción de empresas y en la determinación de la base imponible en el régimen de los grupos de sociedades.
- **Norma Foral 8/1998**, de 24 de diciembre, del Impuesto sobre la Renta de las Personas Físicas. En su Disposición Adicional Novena modifica diversos artículos de la Norma Foral del Impuesto sobre Sociedades, destacándose entre otros los referentes a las deducciones para evitar la doble imposición interna y ciertos cambios en el régimen especial de las fusiones, escisiones, aportaciones de activos, canje de valores y cesiones globales del activo y del pasivo.

3.2. DECLARACIONES PRESENTADAS

El número de declaraciones presentadas para el ejercicio fiscal de 1998 se eleva a 12.934, lo cual supone un incremento del 12,4% respecto a las 11.504 del ejercicio anterior.

CUADRO 3.1. TAULA
Aurkeztutako aitorpen kopuruaren bilakaera
Evolución del número de declaraciones presentadas

	AITORPEN KOPURUA Nº DE DECLARACIONES	URTEARTEKO ALDAKETA (%) VARIACIÓN INTERANUAL (%)
1995	10.198	-
1996	11.127	9,1
1997	11.504	3,4
1998	12.934	12,4

3.1. taulak 1995-1998 epealdian zehar aurkeztutako aitorten kopuruak izan duen bilakaera erakusten du.

1995. urtean 10.198 entitate aitortzaile izan ziren guztira, eta 1996an 11.127, hau da, %9,1 gehiago. 1997an, 11.504 entitatek aurkeztu zuten aitortpena, aurreko ekitaldian baino %3,4 gehiagok. Taulan ikus dezakegunez, aztertutako epealdian zehar aitorten kopuruak etengabe egin du gora eta, gainera, azken ekitaldi honetan dugu urtearteko bariazioarik handiena.

3.2.1. IZAERA JURIDIKOA

Lau talde bereizten ditugu: sozietate anonimoak, erantzukizun mugatuko sozietateak, sozietate kooperatiboak, eta "bestelakoen" taldea. Azken horren barruan ondoko hauek sartzen dira: sozietate erregular kolektiboak, sozietate komanditarioak, ondasun komunitateak, irabazi asmorik gabeko elkarteak, organismo autonomoak, kongregazio eta erakunde erlijiosoak, nekazaritza ganbarak, eta Estatuko administrazioaren organoak, autonomi erkidegoetakoak nahiz udal korporazioetakoak.

El cuadro 3.1. recoge la evolución del número de declaraciones presentadas en el período 1995-1998.

En 1995 el número de entidades declarantes ascendió a 10.198 y en 1996 a 11.127, es decir, un 9,1% más. En 1997 el total se elevó a 11.504, un 3,4% más que el ejercicio anterior. Tal y como observamos en el cuadro, el incremento del número de declaraciones es continuo a lo largo del periodo analizado, y además alcanza en este ejercicio la mayor variación interanual.

3.2.1. FORMA JURÍDICA

Distinguimos cuatro grupos: las sociedades anónimas, las sociedades de responsabilidad limitada, las sociedades cooperativas y el grupo de "otras", formado por las sociedades regulares colectivas, sociedades comanditarias, comunidades de bienes, asociaciones sin ánimo de lucro, organismos autónomos, congregaciones e instituciones religiosas, cámaras agrarias y órganos de la administración del Estado, de comunidades autónomas y de corporaciones locales.

CUADRO 3.2. TAULA

Sozietate aitortzaileen kopurua izaera juridikoaren arabera
Número de sociedades declarantes según forma jurídica

IZAERA JURIDIKOA	FORMA JURÍDICA	AITORPEN KOP. NºDECLARAC.	%
Sozietate Anonimoak	Sociedades Anónimas	3.563	27,5
Erantzukizun Mugatuko Soz.	Soc.de Responsabilidad Limitada	8.007	61,9
Sozietate Kooperatiboak	Sociedades Cooperativas	474	3,7
Bestelakoak	Otras	890	6,9
GUZTIRA	TOTAL	12.934	100

Aitorten kopururik handiena erantzukizun mugatuko sozietateen taldean aurkitzen dugu: 8.007 guztira, hau da, ekitaldiko kopuru osoaren %61,9; horren atzetik, sozietate anonimoak datoz 3.563 aitortenekin (%27,5); ondoren, "bestelakoen" taldea ageri da 890 aitortzaillerekin (%6,9), eta azkenik, sozietate kooperatiboak datoz 474 aitorten metatuz eta 1998ko kopuru osoaren %3,7 hartuz. (Ikus 3.2. taula).

El mayor número de declaraciones corresponde al grupo de sociedades de responsabilidad limitada, que con 8.007 suponen el 61,9% de la totalidad del ejercicio; le siguen las sociedades anónimas con 3.563 declaraciones, el 27,5% del total; el grupo de "otras" representa el 6,9% con 890 declarantes, mientras que las sociedades cooperativas con 474 acumulan el 3,7% del total del ejercicio 1998. (Ver cuadro 3.2.)

Sozietate aitortzaileen banaketa portzentualak

La distribución porcentual de las sociedades declara-

CUADRO 3.3. TAULA

Sozietate aitortzaileen bilakaera izaera juridikoaren arabera
Evolución de las sociedades declarantes según forma jurídica

IZAERA JURIDIKOA	FORMA JURÍDICA	1995	1996	1997	1998
Sozietate anonimoak	Sociedades Anónimas	3.596	3.604	3.455	3.563
Erantzukizun mugatuko sozietateak	Soc. de Responsabilidad Limitada	5.522	6.314	6.812	8.007
Sozietate kooperatiboak	Sociedades Cooperativas	497	473	454	474
Bestelakoak	Otras	583	734	783	890
GUZTIRA	TOTAL	10.198	10.127	11.504	12.934

aurreko ekitaldietako joerari eutsi dio, erantzukizun mugatuko sozietateen kopurua sozietate anonimoen jaitsierari esker igo delako. Erantzukizun mugatuko sozietateak %54,1 ziren 1995en, %56,7 1996an, %59,2 1997an eta aitortzaile kopuru osoaren %61,9 1998an. Sozietate anonimoak, berriz, beherantza joan dira urtez urte: 1995ean aitortzaile guztien %35,3 izatetik %32,4 izatera pasa dira 1996an, 1997an %30,0a hartu dute eta 1998an %27,5a.

rantes ha mantenido la misma tendencia que en ejercicios precedentes, al aumentar la participación de las sociedades de responsabilidad limitada a costa de la disminución de las sociedades anónimas. Las sociedades de responsabilidad limitada pasan del 54,1% en 1995 al 56,7% del total en 1996, al 59,2% en el ejercicio 97, para llegar al 61,9% del total de declarantes en 1998. Por su parte las sociedades anónimas muestran una tendencia a la baja, pues pasan de ser el 35,3% en 1995, al 32,4% del total en el 96, a representar el 30,0% en 1997 y el 27,5% en el 98.

GRÁFICO 3.1. GRAFIKOA

Sozietate aitortzaileen kopuruaren bilakaera izaera juridikoaren arabera
Evolución del número de sociedades declarantes según forma jurídica

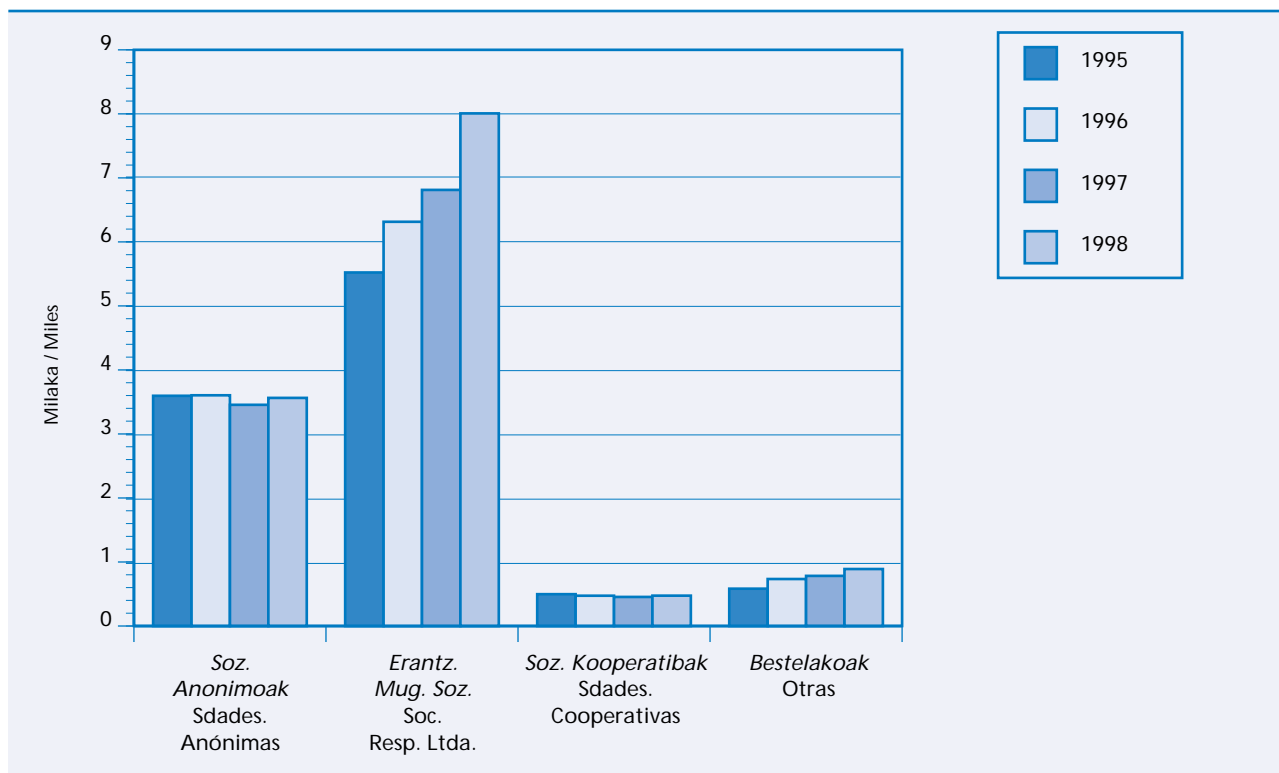

Bestalde, azken bederatzi urteetako bilakaerari erreparatzen badiogu, agerian geratzen da 1990etik hona erantzukizun mugatuko sozietateak aitorten guztien %22,1 izatetik %61,9 izatera pasa direla (ia 40 puntu portzentual gehiago). Sozietate anonimoak, berriz, 66,8 izatetik %27,5 izatera pasa dira epealdi berean (39,3 puntu gutxiago).

Sozietate kooperatiboek aitortzaile kopuru osoan duten partaidetza beherantz joan da zertxobait azken lau urte hauetan: 1995ean %4,9 ziren, 1996an %4,3, 1997an %3,9 eta 1998an kopuru osoaren %3,7.

"Bestelakoan" taldeari dagokionez, bere partaidetza portzentaia gora egin du urtetik urtera: 1995ean %5,7a hartzen zuen, %6,6a 1996an, %6,8a 1997an eta %6,9 1998an.

3.2.2. ERAGIKETA EREMUA

Sozietate aitortzaileak eragiketa eremuaren arabera sailkatzen baditugu, hiru talde bereizten dira:

1- Eragiketa guztiak Gipuzkoan burutzen dituztenak. Hemen sartzen dira, baita ere, zerga helbidea Gipuzkoan duten eta aurreko ekitaldian 500 milioi pezetatik gorako eragiketa bolumena gainditu ez duten sozietateak, eragiketak non egiten dituzten kontuan hartu gabe, Ekonomi Ituna dela eta %100 tributatzen baitute Gipuzkoako Lurralde Historikoan.

2- Eragiketa guztiak Euskal Autonomia Erkidegoan burutzen dituztenak, aurreko taldean sartutakoak kanpo utzita.

3- Eragiketen zati bat erregimen komuneko lurraldean edo Nafarroan burutzen dituztenak.

%95,5ak (12.347 enpresak) Gipuzkoan egin ditu bere eragiketa guztiak, eta %0,5ak bakarrik (59 enpresak) Euskal Autonomia Erkidegoan. Eragiketen zati bat erregimen komuneko lurraldean edo Nafarroan egin dutenak, berriz, %4,1 izan dira, hau da, 528 enpresa. (Ikus 3.4. taula).

Por otro lado, si nos fijamos en la evolución de los últimos nueve años, las sociedades de responsabilidad limitada han pasado de representar en 1990 un 22,1% del total de declaraciones al 61,9% actual (prácticamente 40 puntos porcentuales más), mientras que las sociedades anónimas han pasado en el mismo período del 66,8% al 27,5% (39,3 puntos menos).

El porcentaje de participación de las sociedades cooperativas sobre el total de declarantes muestra una pequeña tendencia a la baja durante estos últimos cuatro años; pasa del 4,9% en 1995, al 4,3% en 1996, al 3,9% en 1997, para representar el 3,7% del total en el ejercicio 98.

El grupo de "otras" ha ido aumentando su porcentaje de participación año a año, al pasar de representar el 5,7% del total en 1995, el 6,6% en 1996, el 6,8% en 1997 y elevar su participación en 1998 al 6,9%.

3.2.2. ÁMBITO DE OPERACIONES

Según el ámbito de operaciones clasificamos a las sociedades declarantes en tres grupos:

1- Aquellas que realizan la totalidad de sus operaciones en Gipuzkoa. Se incluyen también aquellas que independientemente del lugar en que realicen sus operaciones tengan su domicilio fiscal en el Territorio y su volumen total de operaciones en el ejercicio anterior no hubiere excedido de 500 millones de ptas., ya que por aplicación del Concierto Económico tributan el 100% en el Territorio Histórico de Gipuzkoa.

2- Aquellas que realizan la totalidad de sus operaciones dentro de la Comunidad Autónoma del País Vasco, excluyendo las del grupo anterior.

3- Aquellas que realizan parte de sus operaciones en territorio de régimen común o de Navarra.

El 95,5% (12.347 empresas) realiza la totalidad de sus operaciones en el Territorio Histórico de Gipuzkoa, mientras que son únicamente 59 (0,5% del total) las que lo hacen en la Comunidad Autónoma del País Vasco y 528 (4,1%) las que realizan parte de sus operaciones en territorio de régimen común o de Navarra. (Ver cuadro 3.4.)

CUADRO 3.4. TAULA

Sozietate aitortzaileen kopurua eragiketa eremuaren arabera
Número de sociedades declarantes según ámbito de operaciones

ERAGIKETA EREMUA	ÁMBITO DE OPERACIONES	AITORPEN KOP. NºDECLARAC.	%
Gipuzkoa	Gipuzkoa	12.347	95,5
EAE	C.A.P.V.	59	0,5
Erregimen Komuna eta Nafarroa	Régimen Común y Navarra	528	4,1
GUZTIRA	TOTAL	12.934	100,0

Aztertu diren lau ekitaldietan apenas aldatzen da sozietate talde bakoitzaren banaketa portzentuala. Eragiketa guztiak Gipuzkoan burutu dituzten sozietateak %95 inguru izan dira, Euskal Autonomi Erkidegoan bakarrik operatu dutenak %0,7, eta erregimen komune-ko lurraldean edo Nafarroan jardun direnak, berriz, %4 baino zerbait gehiago.

Durante los cuatro ejercicios analizados la distribución del porcentaje de cada grupo de sociedades prácticamente no ha variado, manteniéndose las que realizan la totalidad de sus operaciones en Gipuzkoa en torno al 95%, las sociedades que operan exclusivamente en la Comunidad Autónoma del País Vasco cerca del 0,5%, mientras que las sociedades que operan en territorio de régimen común o de Navarra representan algo más del 4%.

CUADRO 3.5. TAULA

Sozietate aitortzaileen kopuruaren bilakaera eragiketa eremuaren arabera
Evolución del número de sociedades declarantes según ámbito de operaciones

ERAGIKETA EREMUA	ÁMBITO DE OPERACIONES	1995	1996	1997	1998
Gipuzkoa	Gipuzkoa	9.659	10.565	10.920	12.347
EAE	C.A.P.V	59	58	55	59
Erregimen komuna eta Nafarroa	Régimen Común y Navarra	480	504	529	528
GUZTIRA	TOTAL	10.198	11.127	11.504	12.934

3.2.3. ARAUDI APLIKAGARRIA

Gipuzkoako foru araudia ondoko hauei aplikatzen zaie:

1) eragiketen %100a Gipuzkoan burutzen dutenei,

2) zerga helbidea Gipuzkoan eduki eta aurreko ekitaldian 500 milioi pezetatik gorako eragiketa bolumena gainditu ez dutenei, eragiketak nonahi egiten dituztela ere,

3) zerga helbidea Gipuzkoan eduki eta eragiketa

3.2.3. NORMATIVA APLICABLE

Se aplica la normativa foral de Gipuzkoa a:

1) los que realizan el 100% de sus operaciones en Gipuzkoa,

2) los que independientemente del lugar en que realicen sus operaciones, tengan su domicilio fiscal en Gipuzkoa y su volumen total de operaciones en el ejercicio anterior no hubiere excedido de 500 millones de ptas.,

3) los que realizan el 100% de sus operaciones en

guztiak Euskal Autonomia Erkidegoan burutzen dituztenei,

4) zerga helbidea Gipuzkoan eduki eta eragiketen %75 baino gutxiago erregimen komuneko lurraldean edo Nafarroan burutzen dutenei.

Euskal Autonomia Erkidegoko araudia ondoko hauei aplikatzen zaie:

1) eragiketen %100a EAEn burutzen dutenei (%100a Gipuzkoan burutzen dutenei izan ezik), zerga helbidea EAeko edozein lurraldetan edukita (Gipuzkoan izan ezik),

2) eragiketen %75 baino gutxiago erregimen komuneko lurraldean edo Nafarroan burutzen dutenei, zerga helbidea EAEn edukita (Gipuzkoan izan ezik).

Azkenik, araudi komunekoak dira eragiketen zati bat erregimen komuneko lurraldean edo Nafarroan burutzen dutenak eta, gainera:

1) zerga helbidea EAeko edozein lurraldetan eduki eta eragiketen %75 baino gehiago erregimen komuneko lurraldean edo Nafarroan egiten dutenak,

2) zerga helbidea erregimen komuneko lurraldean edo Nafarroan dutenak.

Aitorpena aurkeztu duten 12.934 sozietateetatik, 12.454 (%96,3) Gipuzkoako foru araudiari lotuta daude. EAeko gainerako araudia 87 sozietateri aplikatu zaie bakarrik, hots, kopuru osoaren %0,7ari, eta 393 sozietate, hau da, ekitaldiko kopuru osoaren %3,0, araudi komunekoak dira. (Ikus 3.6. taula).

la Comunidad Autónoma del País Vasco y tienen su domicilio fiscal en Gipuzkoa,

4) a quienes realizan menos del 75% de sus operaciones en territorio de régimen común o Navarra y tienen su domicilio fiscal en Gipuzkoa.

Se aplica la normativa de la Comunidad Autónoma del País Vasco a:

1) los que realizan el 100% de sus operaciones en la CAPV (excepto los que realizan el 100% en Gipuzkoa) y tienen su domicilio fiscal en cualquiera de los territorios de la misma (excepto en Gipuzkoa),

2) los que realizan menos del 75% de sus operaciones en territorio de régimen común o Navarra y tienen su domicilio fiscal en la CAPV (excepto en Gipuzkoa).

Por último se consideran de normativa común a los que realizando parte de sus operaciones en territorio de régimen común o Navarra:

1) tengan su domicilio fiscal en cualquiera de los territorios de la CAPV y realicen más del 75% de sus operaciones en territorio de régimen común o Navarra,

2) tengan su domicilio fiscal en territorio de régimen común o Navarra.

De las 12.934 sociedades que presentan declaración, 12.454 (el 96,3%) son de normativa foral de Gipuzkoa. La normativa del resto de la CAPV es aplicable sólo a 87, que suponen el 0,7% del total, mientras que se consideran de normativa común a 393 sociedades, el 3,0% del conjunto del ejercicio. (Ver cuadro 3.6.)

CUADRO 3.6. TAULA

Sozietate aitortzaileen kopurua araudi aplikagarriaren arabera
Número de sociedades declarantes según normativa aplicable

ARAUDI APLIKAGARRIA	NORMATIVA APLICABLE	AITORPEN KOP. Nº DECLARAC.	%
Gipuzkoako Foru Araudia	Normativa Foral Gipuzkoa	12.454	96,3
EAeko gainerako araudia	Normativa Resto CAPV	87	0,7
Estatuko araudia	Normativa Común	393	3,0
GUZTIRA	TOTAL	12.934	100,0

1995-1998 epealdian zehar %96 ingurukoa izan da Gipuzkoako foru araudiaren arabera aitortu dutenen portzentaia. 3.7. taulan ikus dezakegunez, EAeko gainerako araudia aplikatzen duten sozietateen kopuruak ere ez du aldaketarik izan (%1 inguruan dabilta ekitaldi bakoitzean), araudi komunekoak %3 inguru diren bitartean.

Durante el período 1995-1998 el porcentaje de declarantes de normativa foral de Gipuzkoa se ha mantenido en torno al 96%. Tal y como puede observarse en el cuadro 3.7., tampoco el número de sociedades de normativa del resto de la CAPV ha sufrido variaciones (representan algo menos del 1% en cada ejercicio), mientras que los de normativa común suponen cerca 3%.

CUADRO 3.7. TAULA

Sozietate aitortzaileen kopuruaren bilakaera araudi aplikagarriaren arabera
Evolución del número de sociedades declarantes según normativa aplicable

ARAUDI APLIKAGARRIA	NORMATIVA APLICABLE	1995	1996	1997	1998
Gipuzkoako Foru Araudia	Normativa Foral Gipuzkoa	9.762	10.677	11.025	12.454
EAeko gainerako araudia	Normativa Resto CAPV	94	97	79	87
Estatuko araudia	Normativa Común	342	353	400	393
GUZTIRA	TOTAL	10.198	11127	11.504	12.934

3.2.4. OINARRI LIKIDAGARRIA

Sozietateek aitortu duten oinarri likidagarria 1.648.082 milioi pezetakoa izan da guztira. Oinarri likidagarri positibo eta negatiboaren arteko batuketa algebraikoa eginez kalkulatzen da, eragiketak non burutu diren alde batera utzita. Eragiketa guztiak Gipuzkoan egin dituzten sozietateek 195.457 milioi pezetako oinarri likidagarria aitortu dute, eragiketa guztiak EAEn burutu dituztenek, berriz, 9.057 milioi pezetako oinarri likidagarria aitortu dute, eta azkenik, eragiketen zati bat erregimen komuneko lurraldean edo Nafarroan egin dutenek aitortutakoa 1.443.568 milioi pta.koa izan da. 3.8. taulan aitortzaile kopuru osoaren banaketa erakusten da, oinarri likidagarriaren tarteak eta eragiketa eremuak kontuan hartuz.

Gipuzkoari egotzitako oinarri likidagarria 272.388 pta.koa izan da guztira. Zenbateko hori lurralde honetan burututako eragiketa bolumenaren portzentaia araberako egozten zaio Gipuzkoari, eta beraz kalkulatzen da batuketa algebraikoa egiten da egotzitako oinarri likidagarri positiboaren eta egotzitako oinarri likidagarri negatiboaren artean. 3.9. taulan aitortzaile kopuru osoaren banaketa erakusten da egotzitako oinarri likidagarrien tarteak eta eragiketa eremuak kontuan hartuz.

3.2.4. BASE LIQUIDABLE

La base liquidable total declarada por las sociedades se eleva a 1.648.082 millones de ptas. Esta se calcula mediante la suma algebraica de la base liquidable positiva y la negativa e independientemente del lugar en que realiza sus operaciones. Las sociedades que realizan la totalidad de sus operaciones en el Territorio Histórico de Gipuzkoa declaran una base liquidable de 195.457 millones de ptas., las que realizan la totalidad de sus operaciones dentro de la CAPV, 9.057 millones de ptas., y por último las sociedades que realizan parte de sus operaciones en territorio de régimen común o en Navarra, declaran una base liquidable de 1.443.568 millones de ptas.). El cuadro 3.8. recoge la distribución del total de declarantes por tramos de base liquidable y ámbito de operaciones.

La base liquidable imputada a Gipuzkoa se eleva a 272.388 millones de ptas. Este importe es el imputado al Territorio según el porcentaje de volumen de operaciones que realiza en el mismo, y se calcula como la suma algebraica de la base liquidable positiva imputada y la negativa imputada. El cuadro 3.9. recoge la distribución del total de declarantes por tramos de base liquidable imputada y ámbito de operaciones.

CUADRO 3.8. TAULA

Aitorpen kopurua eta oinarri likidagarria guztira oinarri likidagarriaren tarteak eta eragiketa eremuak kontuan hartuz
Número de declaraciones y base liquidable total según tramos de base liquidable y ámbito de operaciones

OINARRI LIKIDAGARRIAREN TARTEAK	GIPUZKOA		EAE CAPV		ESTATUA ESTADO		GUZTIRA TOTAL	
	Aitorpen kop. Nº declarac.	Oinarri likidag. Base Liquidable	Aitorpen kop. Nº declarac.	Oinarri likidag. Base Liquidable	Aitorpen kop. Nº declarac.	Oinarri likidag. Base Liquidable	Aitorpen kop. Nº declarac.	Oinarri likidag. Base Liquidable
Hasta-1.000 arte	3	-7.567	1	-1.911	20	-72.208	24	-81.685
-1.000 a -500	3	-2.623	0	0	7	-4.868	10	-7.491
-500 a -100	26	-6.121	1	-145	27	-5.767	54	-12.034
-100 a -50	49	-3.344	1	-94	13	-971	63	-4.409
-50 a -10	345	-7.063	1	-46	19	-530	365	-7.639
-10 a -5	325	-2.306	0	0	3	-21	328	-2.328
-5 a -1	1.207	-2.862	0	0	5	-12	1.212	-2.874
-1 a 0	1.792	-591	0	0	1	-1	1.793	-591
0	2.997	0	7	0	58	0	3.062	0
0 a 1	1.722	621	1	0	3	2	1.726	623
1 a 5	1.688	4.367	7	23	8	23	1.703	4.413
5 a 10	742	5.454	1	6	13	98	756	5.559
10 a 50	964	21.480	11	330	53	1.544	1.028	23.354
50 a 100	197	13.680	12	803	43	3.102	252	17.585
100 a 500	212	44.643	12	2.755	102	26.568	326	73.966
500 a 1.000	38	25.930	1	555	48	35.348	87	61.833
Más de 1.000 tik gora	37	111.757	3	6.781	105	1.461.261	145	1.579.799
GUZTIRA/TOTAL	12.347	195.457	59	9.057	528	1.443.568	12.934	1.648.082

Zenbatekoa milioi pezetakotan / Importe en millones de pesetas

Aitorpen kopururik handiena oinarri likidagarri nuloa duen tartean aurkitzen dugu: 3.069 enpresa dira guztira, kopuru osoaren laurdena ia. Ekitaldiko aurretiko oinarri ezargarri positiboa aurreko ekitaldietako aurretiko oinarri ezargarri negatiboekin konpentsatu ahal izatea da horren arrazoia. Aurreko taula aztertzen badugu azpimarratzekoa da aitorpen kopuru handi bat eskalaren erdi aldean metatzen dela: Gipuzkoari -5 milioi eta +5 milioi pezeta bitarteko oinarri likidagarria egotzi diotela aitortu duten enpresak 9.664 dira orotara, hau da, kopuru osoaren hiru laurdenak ia (%74,7).

Puntu honetatik aurrera, zergaren likidazioari buruzko zenbateko eta kontzeptu guztiak Gipuzkoari egotzitako kopuruei dagozkie, hau da, sozietate bakoitzak aitortutako zenbatekoa Gipuzkoan burutu dituen eragiketa bolumenaren portzentaiarekin biderkatu dugu.

El mayor número de declaraciones se sitúa en el tramo de base liquidable nula, 3.069 empresas que suponen casi una cuarta parte de la totalidad, motivado por la posibilidad de compensar la base imponible previa positiva del ejercicio con bases imponibles previas negativas de ejercicios anteriores. Del análisis del cuadro anterior cabe destacar la alta concentración de declaraciones en la parte media de la escala; el número de empresas que declaran tener una base liquidable imputada a Gipuzkoa entre -5 millones y +5 millones asciende a 9.664, que representan casi las tres cuartas partes del total (74,7%).

A partir de este punto, todos los importes y conceptos referentes a la liquidación del impuesto corresponden a cantidades imputadas a Gipuzkoa, es decir, multiplicamos el importe declarado por la sociedad por su porcentaje de volumen de operaciones realizado en el Territorio Histórico de Gipuzkoa.

CUADRO 3.9. TAULA

Aitorpen kopurua eta oinarri likidagarria, eragiketa bolumenaren portzentaiaren arabera Gipuzkoari egotzi zaiona, oinarri likidagarriaren tarteak eta eragiketa eremuak kontuan hartuz

Número de declaraciones y base liquidable imputada a Gipuzkoa según el porcentaje de volumen de operaciones, por tramos de base liquidable y ámbito de operaciones

OINARRI LIKIDAGARRIAR.TARTEAK TRAMOS DE BASE LIQUIDABLE (milioika/millones de pts.)	GIPUZKOA		EAE CAPV		ESTATUA ESTADO		GUZTIRA TOTAL	
	Aitorpen kop. Nº declarac.	Oinarri likidag. Base Liquidable	Aitorpen kop. Nº declarac.	Oinarri likidag. Base Liquidable	Aitorpen kop. Nº declarac.	Oinarri likidag. Base Liquidable	Aitorpen kop. Nº declarac.	Oinarri likidag. Base Liquidable
Hasta-1.000 arte	3	-7.567	0	0	2	-2.603	5	-10.170
-1.000 a -500	3	-2.623	0	0	1	-688	4	-3.311
-500 a -100	26	-6.121	1	-197	3	-926	30	-7.244
-100 a -50	49	-3.344	1	-53	10	-718	60	-4.115
-50 a -10	345	-7.063	1	-26	22	-429	368	-7.517
-10 a -5	325	-2.306	0	0	15	-111	340	-2.417
-5 a -1	1.207	-2.862	0	0	19	-54	1.226	-2.915
-1 a 0	1.792	-591	1	0	23	-11	1.816	-602
0	2.998	0	9	0	63	0	3.069	0
0 a 1	1.721	621	7	3	60	22	1.789	646
1 a 5	1.688	4.367	9	29	67	171	1.764	4.567
5 a 10	742	5.454	2	18	50	366	794	5.837
10 a 50	964	21.480	14	441	92	1.932	1.070	23.853
50 a 100	197	13.680	7	460	26	1.800	230	15.941
100 a 500	212	44.643	4	1.085	49	10.494	265	56.222
500 a 1.000	38	25.930	1	615	15	10.298	54	36.844
Más de 1.000tik gora	37	111.757	2	2.252	11	52.761	50	166.770
GUZTIRA/TOTAL	12.347	195.457	59	4.626	528	72.304	12.934	272.388

Zenbatekoa milioi pezetakotan / Importe de millones de pesetas

• OHARRA : Lauki honetatik aurrera oinarri likidagarriaren zenbatekoak eta likidazioko gainerako kontzeptuak Gipuzkoari eragiketa bolumenaren batuz besteko portzentaiaren arabera egokitzako zenbatekoei dagozkie.

• NOTA : A partir de este cuadro los importes de la base liquidable y de los demás conceptos de la liquidación se refieren a cantidades imputadas a Gipuzkoa según el porcentaje del volumen de operaciones

3.2.5. EGOTZITAKO OINARRI LIKIDAGARRIA ETA IZAERA JURIDKOA

Guztira 12.934 enpresa aitortzaile izan badira, hauetatik 6.918k (%53,5ak) oinarri likidagarri negatibo edo nuloa dutela aitortu dute; gainontzeko 6.016 enpresek (%46,5ak), ordea, oinarri likidagarri positiboa aitortu dute. Oinarri likidagarri negatiboa 38.293 milioi pezetakoa izan da orotara (batez beste 5,5 milioi pta. enpresa bakoitzeko) eta positiboa, berriz, 310.680 milioioika (51,6 milioi pezeta enpresa bakoitzeko). 3.10. taulan sozietate aitortzaileak sailkatzen dira beren izaera juridikoaren eta oinarri likidagarriaren zeinuaren arabera.

3.2.5. BASE LIQUIDABLE IMPUTADA Y FORMA JURÍDICA

Del total de 12.934 declarantes el 53,5%, 6.918 empresas, declaran tener base liquidable negativa o nula, mientras que el 46,5% restante, 6.016 empresas, declaran tener base liquidable positiva. El importe total de la base liquidable negativa asciende a 38.293 millones de ptas. (una media de 5,5 millones por empresa) y la positiva a 310.680 millones de ptas. (51,6 millones de ptas. por empresa). El cuadro 3.10. muestra la clasificación de las sociedades declarantes según su forma jurídica y el signo de su base liquidable.

CUADRO 3.10. TAULA

Sozietate aitortzaileen kopurua eta oinarri likidagarria izaera juridikoaren arabera
Número de sociedades declarantes y su base liquidable según forma jurídica

IZAERA JURIDIKOA	FORMA JURÍDICA	OINARRI LIKIDAGARRIA > 0		OINARRI LIKIDAGARRIA ≤ 0		GUZTIRA	
		BASE LIQUIDABLE > 0		BASE LIQUIDABLE ≤ 0		TOTAL	
		Aitorpen Kop. Nº Decl.	Oinarri likidag. Base Liquidable	Aitorpen Kop. Nº Decl.	Oinarri likidag. Base Liquidable	Aitorpen Kop. Nº Decl.	Oinarri likidag. Base Liquidable
Sozietate Anonimoak	Sociedades Anónimas	2.006	155.870	1.557	-23.159	3.563	132.711
Erantzukizun Mugatuko Soz.	Soc.de Responsabilidad Limitada	3.514	27.737	4.493	-8.937	8.007	18.800
Sozietate Kooperatiboak	Sociedades Cooperativas	217	27.684	257	-570	474	27.114
Bestelakoak	Otras	279	99.391	611	-5.628	890	93.763
GUZTIRA	TOTAL	6.016	310.680	6.918	-38.293	12.934	272.388

Zenbatekoa milioi pezetakotan/ Importe en millones de pesetas

Erantzukizun mugatuko sozietateek aitorten positiboan %58,4a hartzen dute (3.514 enpresa) eta negatibo edo nuloen %64,9a (4.493 enpresa). Oinarri likidagarriaren zenbatekoari dagokionez, ordea, %8,9k bakarrik izan du oinarri likidagarri positiboa (27.737 milioi pta.) eta %23,3k oinarri negatiboa (8.937 milioi).

Sozietate anonimoak aitorten positiboan %33,3 eta negatibo edo nuloen %22,5 dira guztira (2.006 eta 1.557 enpresa hurrenez hurren). 155.870 milioi pezetarekin, oinarri likidagarri positiboaren zenbateko osoaren %50,2a hartzen dute eta, 23.159 milioi pezetarekin, oinarri likidagarri negatiboaren %60,5a.

"Bestelakoen" taldeak, nahiz eta aitorten positiboan %4,6 baino ez izan, 99.391 milioi pezeta metatzen ditu, hau da, oinarri likidagarri positiboaren %32,0.

Sozietate kooperatiboak aitorten positiboan %3,6 eta negatiboan %3,7 dira kopuruari dagokionez, eta oinarri likidagarri positiboaren %8,9 eta negatiboaren %1,5.

Bestalde, oinarri likidagarri osoari erreparatzen badiogu (positiboa ken negatiboa), sozietate anonimoek (%48,7) eta "bestelakoen" taldeak (%34,4) ekitaldiko oinarri likidagarri osoaren %83tik gora hartzen dutela ohartzen gara. Erantzukizun mugatuko sozietateak, aldiz, nekez iristen dira zenbateko osoaren %6,9ra, aitortzaile kopuru osoaren %61,9 izan arren.

Las sociedades de responsabilidad limitada representan el 58,4% de las positivas (3.514 empresas) y el 64,9% de las negativas o nulas (4.493 empresas), aunque en cuanto a importe de la base liquidable representan sólo el 8,9% de la positiva (27.737 millones de ptas.) y el 23,3% de la negativa (8.937 millones de ptas.).

Las sociedades anónimas representan en número el 33,3% de las positivas (2.006 empresas) y el 22,5% de las negativas o nulas (1.557 empresas), y suponen con 155.870 millones de ptas. el 50,2% del importe total de la base liquidable positiva y con 23.159 millones de ptas. el 60,5% de la negativa.

El grupo de "otras" a pesar de suponer sólo el 4,6% en cuanto a declaraciones positivas, acumulan con 99.391 millones de ptas. el 32,0% de la base liquidable positiva.

Las sociedades cooperativas suponen el 3,6% de las positivas y el 3,7% de las negativas en cuanto a número de declaraciones, y el 8,9% de la base liquidable positiva y el 1,5% de la negativa.

Por otro lado, si nos fijamos en la base liquidable total (positiva menos negativa), nos damos cuenta que entre las sociedades anónimas (48,7%) y el grupo de "otras" (34,4%) representan algo más del 83% del importe de la base liquidable total del ejercicio. Por su parte, las sociedades de responsabilidad limitada, a pesar de suponer el 61,9% del total de declarantes, apenas acumulan el 6,9% del importe total.

3.3. ZERGAREN LIKIDAZIO BATERATUA

Sozietateen gaineko zergaren 1998ko likidazio bateratuaren emaitzak komentatzen hasi aurretik, honako puntuok azpimarratu behar dira:

– Enpresen aldibaterako batasunek (EAB) eta Interes ekonomikoko elkarteek (IEE) partaidetza portzentaiaren arabera egozten dizkiete beren bazkideei oinarri likidagarria eta gainerako kenkari eta hobariak. Hori dela-eta, oinarri likidagarritik aurrerako analisia sozietate horiek kontuan hartu gabe egiten da.

– Lehen adierazi bezala, hemen aipatzen ditugun zenbateko guztiak Gipuzkoari egotzitako kopuruak dira, entitateek aitortutako eragiketa bolumenaren portzentaiaren arabera egotzitako kopuruak alegia.

– 3.13., 3.14. eta 3.15. tauletako aitorten kopurua eta kontabilitate emaitzaren balioa aitortzaile kopuru osoari buruzkoak dira; gainerako kontzeptuetan, berriz, enpresen aldibaterako batasunen eta interes ekonomikoko elkarten zenbatekoak ez dira kontuan hartu. Balio horiek azterketa honetatik kanpo uzteak ez du apenas eraginik azken emaitzetan, zeren eta sozietate horien tributazioa berezia izatean (oinarri likidagarria ez ezik, kenkariak, ordainketa zatikatuak, atxikipenak eta konturako ordainketak ere egozten dizkiete beren bazkideei) horiek ez dute zerga zorra ordaintzen, oso kasu berezietan izan ezik.

3.3.1. OINARRI LIKIDAGARRI NEGATIBOA DUTEN SOZIETATEAK

6.918 enpresek 18.639 milioi pezetako kontabilitate emaitza negatiboa aitortu dute guztira (2,7 milioi inguru batez beste). Beren kontabilitatez kanpoko doiketa positiboa 7.240 milioi pezetakoa izan da, eta kontabilitatez kanpoko doiketa negatiboa, berriz, 15.380 milioi pezetakoa. Aurretiko oinarri ezargari negatiboa 26.778 milioi pezetakoa izan da horren ondorioz. Aurreko ekitaldietako oinarri ezargari negatiboengatik 11.514 milioi pezeta konpentsatu dira (1,7 milioi batez beste), eta horrek 38.293 milioi pezetako oinarri ezargari negatiboa eman du ekitaldian, oinarri likidagarri negatiboari dagokion zenbateko berbera. Kopuru horre-

3.3. LIQUIDACIÓN CONSOLIDADA DEL IMPUESTO

Antes de entrar a comentar los resultados de la liquidación consolidada del Impuesto sobre Sociedades para el ejercicio 1998 conviene destacar algunos puntos a tener en cuenta:

– Las uniones temporales de empresas (UTE) y las Agrupaciones de Interés Económico (AIE) imputan tanto la base liquidable como el resto de deducciones y bonificaciones a sus socios según su porcentaje de participación en la misma. Por esta razón a partir de la base liquidable el análisis se realiza sin tener en cuenta a estas sociedades.

– Como ya hemos señalado, todos los importes que mencionamos hacen referencia a cantidades imputadas a Gipuzkoa según el porcentaje de volumen de operaciones declarado por la entidad.

– El número de declaraciones y el valor del resultado contable de los cuadros 3.13., 3.14., y 3.15. hacen referencia al total de declarantes, mientras que en todos los demás conceptos no se han tenido en cuenta los importes correspondientes a las UTE y a las AIE. El hecho de eliminar del estudio esos valores no afecta prácticamente a los resultados finales, ya que debido a las particularidades en la tributación de esas sociedades (imputan a sus socios tanto la base liquidable, como las deducciones, los pagos fraccionados, retenciones e ingresos a cuenta, etc.), salvo en casos excepcionales éstas no realizan el pago de la deuda tributaria.

3.3.1. SOCIEDADES CON BASE LIQUIDABLE NEGATIVA

Las 6.918 empresas declaran un resultado contable negativo total de 18.639 millones de ptas. (una media de 2,7 millones por empresa), 7.240 millones de ajustes extracontables positivos y 15.380 millones de ajustes extracontables negativos, que dan lugar a una base imponible previa negativa de 26.778 millones de ptas. Por bases imponibles negativas de ejercicios anteriores se compensan 11.514 millones (1,7 millones por término medio), por lo que la base imponible negativa del ejercicio asciende a 38.293 millones de ptas., que también es el importe que corresponde a la base liquidable negativa. Del total de este importe, 511 millones corresponden a

CUADRO 3.11. TAULA

Oinarri likidagarri negatiboa duten sozietateen likidazio bateratua
Liquidación consolidada de sociedades con base liquidable negativa

KONTZEPTUA	CONCEPTO	ZENBATEKOA IMPORTE
1. Aitorpen kopurua	1. Número de declaraciones	6.918
2. Kontabilitate emaitza	2. Resultado contable	-18.639
3. Kontabilitatez kanpoko doiketa positiboak	3. Ajustes extracontables positivos	7.240
4. Kontabilitatez kanpoko doiketa negatiboak	4. Ajustes extracontables negativos	15.380
5. Aurretiko oinarri ezargarria (2+3-4)	5. Base imponible previa (2+3-4)	-26.778
6. Aurreko ekitalditako O.E. negatiboen konp.	6. Compensación B.I. negativas ejerc. anteriores	11.514
7. Oinarri ezargarria (5-6)	7. Base imponible (5-6)	-38.293
8. Enpresa berrien murrizketa	8. Reducción de empresas de nueva creación	0
9. Oinarri likidagarria (7-8)	9. Base liquidable (7-8)	-38.293
10. Bazkideei oinarria egozten dieten soziet. kop.	10. Nº sociedades imputan base a sus socios	112
11. Bazkideei oin.a egozten dieten soz.teen O. L.a	11. B.L. de sociedades que imputan base a sus socios	-511
12. Beste sozietateen oinarri ezargarria (9-11)	12. Base imponible resto sociedades (9-11)	-37.781
13. Kuota osoa	13. Cuota íntegra	0
14. Kenkaria ezarpen bikoitzagatik	14. Deducciones por doble imposición	0
15. Hobariak	15. Bonificaciones	0
16. Kuota likida positiboa (13-14-15)	16. Cuota líquida positiva (13-14-15)	0
17. Kuotan mugatutako kenkariak	17. Deducciones con límite de cuota	0
18. Kuotan mugaturik ez dauden kenkariak	18. Deducciones sin límite de cuota	0
19. Kuota efektibo positiboa (16-17-18)	19. Cuota efectiva positiva (16-17-18)	0
20. Murrizketa. 5/95 F. Araua	20. Reducción N.F.5/95	0
21. Murriztutako kuota positiboa (19-20)	21. Cuota reducida positiva (19-20)	0
22. Atxikipenak	22. Retenciones	2.145
23. Konturako ordainketak	23. Pagos a cuenta	33
24. Gardent. fiskaleko soziet.ek egotzitako kuota	24. Cuota imputada por sociedades en transparencia fiscal	0
25. Ordaindu (+) edo itzultzeko (-) kuota diferent. (21-22-23-24)	25. Cuota diferencial a ingresar (+) o a devolver (-) (21-22-23-24)	-2.178
26. Bazkid. egoiliarrei egotz dakizkiekeen kenk.ak	26. Devoluciones atribuibles a socios residentes	11
27. Gehik.aur.ekitaldietako onurak galtzeagatik	27. Incremento por pérd. Bº ej.ant.	13
28. Aurreko gehik.gaineko berandutza interesak	28. Intereses de demora s/ anteriores incrementos	2
29. Ordaindu (+) edo itzultzeko (-) likidoa (25+26+27+28)	29. Líquido a ingresar (+) o a devolver (-) (25+26+27+28)	-2.151
Pro memoria :	Pro memoria:	
30. Ekonomi jarduerarako zerga laguntzak (17+18)	30. Ayudas fiscales a la actividad económica (17+18)	0
31. Herri ogasunari egindako ordainketak (22+23+29)	31. Ingresos en la hacienda pública (22+23+29)	26

Zenbatekoa milioi pezetakotan/ Importe en millones de pesetas

tatik, 511 milioi enpresen aldibaterako batasunetatik eta interes ekonomikoko elkarreetatik datoz (1998an 112k izan dute oinarri likidagarri negatiboa) eta, beraz, oinarri likidagarria beren bazkideei egotziko zaie. Puntu

UTE y AIE (son 112 con base liquidable negativa en 1998), por lo que su base liquidable se imputará a sus socios. A partir de este punto todos los importes se calculan excluyendo dichas sociedades. La base liquidable negativa

honetatik aurrera, zenbateko guztiak sozietate horiek alde batera utzita kalkulatzen dira. Gainerako 6.806 sozietateen oinarri likidagarri negatiboa 37.781 milioi pezetakoa izan da, batez beste 5,6 milioi pezeta enpresa bakoitzeko. (Ikus 3.11. taula).

Ekitaldian zehar 2.145 milioi pezetako atxikipenak jasan dira, eta 33 milioi pezetako konturako ordainketak egin; horrek 2.178 milioi pezetako kuota diferentzial negatiboa eman du. Bazkide egoiliarrei egozgarri zaizkien itzulketak 11 milioi pezetara iritsi dira. Aurreko ekitaldietan jasotako onurak galtzeagatik izan den gehikuntza 13 milioi pta.koa da, eta berandutza interesak 2 milioikoak; ekitaldian itzuli beharreko likidoa 2.151 milioi pezetakoa izan da horren ondorioz, batez beste 0,3 milioi entitate bakoitzeko. Herri Ogasunari 26 milioi pezetako dirusarrerak egin zaizkio ekitaldian (zergaren likidoa gehi atxikipenak eta konturako ordainketak).

3.3.2. OINARRI LIKIDAGARRI POSITIBOA DUTEN SOZIETATEAK

Oinarri likidagarri positiboa izan duten 6.016 enpresek 297.643 milioi pezetako kontabilitate emaitza positiboa aitortu dute guztira (49,5 milioi batez beste). Beren kontabilitatez kanpoko doiketa positiboa 98.286 milioi pezetakoa izan da, eta kontabilitatez kanpoko doiketa negatiboa, berriz, 77.122 milioi pezetakoa. Aurretiko oinarri ezargarria 318.807 milioi pezetakoa izan da horren ondorioz. Aurreko ekitaldietako oinarri ezargarri negatiboengatik 7.633 milioi pezeta konpentsatu dira (1,3 milioi batekoz beste), eta horrek 311.174 milioi pezetako oinarri ezargarria eman du ekitaldian. Enpresa berriek 493 milioi pezetatan murriztu dute beren oinarria, eta horrek 310.680 milioi pezetako oinarri likidagarria eman du azkenean. 3.12. taulan ikus daitekeenez, kopuru horretatik, 1.148 milioi pezeta enpresen aldibaterako batasunetatik eta interes ekonomikoko elkarteetatik datoz eta, beraz, oinarri likidagarria beren bazkideei egotziko zaie. Puntu honetatik aurrera, zenbateko guztiak sozietate horiek alde batera utzita kalkulatzen dira. Gainerako 5.949 sozietateen oinarri likidagarria 309.533 milioi pezetakoa izan da, batez beste 52,0 milioi pezeta enpresa bakoitzeko.

Sozietate hauen kuota osoa 73.017 milioi pta.koa izan da guztira, batez beste 12,3 milioi pezeta entitate

para las 6.806 sociedades restantes se sitúa en 37.781 millones de ptas., lo que da una media por empresa de 5,6 millones. (Ver cuadro 3.11.)

Las retenciones soportadas en el ejercicio ascienden a 2.145 millones y los pagos a cuenta realizados a 33 millones, por lo que la cuota diferencial negativa asciende a 2.178 millones de ptas. Las devoluciones atribuibles a socios residentes ascendieron a 11 millones de ptas., el incremento por la pérdida de los beneficios a los que se acogió en ejercicios anteriores fue de 13 millones de ptas. y sus intereses de demora de 2 millones, por lo que el líquido a devolver en el ejercicio se elevó a 2.151 millones de ptas., una media por entidad de 0,3 millones. El total de ingresos a la Hacienda Pública (líquido del impuesto más retenciones soportadas y pagos a cuenta realizados) asciende en el ejercicio a 26 millones de ptas.

3.3.2. SOCIEDADES CON BASE LIQUIDABLE POSITIVA

Las 6.016 empresas con base liquidable positiva declaran un montante final de 297.643 millones de ptas. de resultado contable (una media de 49,5 millones), 98.286 millones de ajustes extracontables positivos y 77.122 millones de ajustes extracontables negativos, que dan lugar a una base imponible previa de 318.807 millones de ptas. Por bases imponibles negativas de ejercicios anteriores se compensan 7.633 millones (1,3 millones por término medio), por lo que la base imponible del ejercicio asciende a 311.174 millones de ptas. Las empresas de nueva creación reducen su base por importe de 493 millones de ptas., por lo que la base liquidable final asciende a 310.680 millones de ptas. Como puede observarse en el cuadro 3.12., de la totalidad de este importe, 1.148 millones corresponden a UTE y AIE, por lo que su base liquidable se imputará a sus socios. A partir de este punto todos los importes se calculan excluyendo a las UTE y AIE. La base liquidable para las 5.949 sociedades restantes se sitúa en 309.533 millones de ptas., lo que supone una media por empresa de 52,0 millones.

La cuota íntegra para estas sociedades ascendió a 73.017 millones de ptas., con una media por entidad de

bakoitzeko. Zergaren batez besteko tasa kuota osoaren eta oinarri likidagarriaren arteko erlazio bezala hartzen badugu, tasa hori %23,6koa izan da 1998ko ekitaldi fiskalean.

Ezarpen bikoitzagatik egindako kenkariak 8.816 milioi pezetatan murriztu dute kuota osoa, eta hobariak 2.638 milioi pezetatan. Ekitaldiko kuota likido positiboa 61.564 milioi pezetakoa izan da horren ondorioz, batez beste 10,3 milioi aitortzaile bakoitzeko.

Kuota efektibo positiboa (45.641 milioi) kuota likido positiboari kuotan mugatutako kenkariak (8.853 milioi) eta kuotan mugatu gabeak (7.070 milioi) kenduz lortzen da. Era berean, kuota efektibo positiboa 3 milioi pezetatan gutxitu da 5/95 Foru Arauak 18. artikuluan jasotzen duen 500.000 pezetako murrizketa dela-eta, ekitaldiko kuota positibo murriztua 45.637 milioi pezetakoa izan delarik.

Ekitaldian jasandako atxikipenek (8.176 milioi), egindako konturako ordainketek (4.628 milioi), eta garrantasun fiskaleko sozietateek egotzitako kuotek (19 milioi) ordaindu beharreko kuota diferentziala 32.814 milioi pezetakoa izatea ekarri dute. Horri gehitzen badiogu sozietate gardenen bazkide egoiliarrei egozgarri zaizkien kenkariak (46 milioi), aurreko ekitaldietako onurak galtzeagatik izandako gehikuntza (186 milioi) eta dagokion berandutza interesa (20 milioi pezeta), ekitaldian ordaindu behar den likidoa 33.067 milioi pezetatan geratzen da azkenean, hau da, batez beste ia 5,6 milioi pezeta entitate bakoitzeko.

Herri Ogasunari ekitaldian egin zaizkion ordainketak (zergaren likidoa, jasandako atxikipenak eta egindako konturako ordainketak) 45.871 milioi pezetakoak izan dira guztira, hau da, batez beste 7,7 milioi entitate bakoitzeko. Herri Ogasunean egin diren ordainketa horiek oinarri likidagarriarekin zatituz gero, zergaren tasa efektiboa lortzen da, 1998an %14,8koa izan dena.

Aipatzekoa da, bestalde, ekonomi jarduerarako laguntza fiskalengatik, 5.949 enpresa horiek 15.923 milioi pezetako zerga onurak izan dituztela (kuotan mugatutako nahiz mugatu gabeko kenkariak), hau da, entitate bakoitzak 2,7 milioi pezeta jaso ditu batez beste.

12,3 millones de ptas. Considerando al tipo medio del impuesto como la relación entre la cuota íntegra y la base liquidable este se sitúa para el ejercicio fiscal de 1998 en el 23,6%.

Las deducciones por doble imposición minoran a la cuota íntegra en 8.816 millones de ptas., y las bonificaciones en 2.638 millones, por lo que la cuota líquida positiva del ejercicio asciende a 61.564 millones de ptas., una media por declarante de 10,3 millones de ptas.

La cuota efectiva positiva (45.641 millones) se obtiene restando a la cuota líquida positiva las deducciones con límite de cuota (8.853 millones de ptas.) y las deducciones sin límite de cuota (7.070 millones). A su vez la cuota efectiva positiva es minorada en 3 millones de ptas. por la reducción de 500.000 pesetas del artículo 18 de la Norma Foral 5/95, y la cuota reducida positiva del ejercicio se eleva a 45.637 millones de ptas.

Las retenciones soportadas en el ejercicio (8.176 millones), los pagos a cuenta realizados (4.628 millones) y la cuota imputada por sociedades en transparencia fiscal (19 millones de ptas.) hacen que la cuota diferencial a ingresar se eleve a 32.814 millones de ptas. Sumándole el importe de las devoluciones atribuibles a socios residentes de sociedades en régimen de transparencia fiscal (46 millones), el incremento por la pérdida de los beneficios a los que se acogió en ejercicios anteriores (186 millones) y su correspondiente interés de demora (20 millones de ptas.), el resultado final del líquido a ingresar del ejercicio asciende a 33.067 millones de ptas., una media por entidad de 5,6 millones de pesetas.

El total de ingresos a la Hacienda Pública (líquido del impuesto más retenciones soportadas y pagos a cuenta realizados) asciende en el ejercicio a 45.871 millones de ptas., lo que da una media por entidad de 7,7 millones. La relación entre estos ingresos totales en la Hacienda Pública y la base liquidable determina el tipo efectivo del impuesto, el cual, en el ejercicio 1998 se situó en el 14,8%.

Estas 5.949 empresas han recibido por ayudas fiscales a la actividad económica (deducciones con y sin límite) un importe total de 15.923 millones de ptas., una media por entidad de 2,7 millones de ptas.

CUADRO 3.12. TAULA

Oinarri likidagarri positiboa duten sozietateen likidazio bateratua
Liquidación consolidada de sociedades con base liquidable positiva

KONTZEPTUA	CONCEPTO	ZENBATEKOA IMPORTE
1. Aitorpen kopurua	1. Número de declaraciones	6.016
2. Kontabilitate emaitza	2. Resultado contable	297.643
3. Kontabilitatez kanpoko doiketa positiboak	3. Ajustes extracontables positivos	98.286
4. Kontabilitatez kanpoko doiketa negatiboak	4. Ajustes extracontables negativos	77.122
5. Aurretiko oinarri ezargarria (2+3-4)	5. Base imponible previa (2+3-4)	318.807
6. Aurreko ekitalditako O.E. negatiboen konp.	6. Compensación B.I. negativas ejerc. anteriores	7.633
7. Oinarri ezargarria (5-6)	7. Base imponible (5-6)	311.174
8. Enpresa berrien murrizketa	8. Reducción de empresas de nueva creación	493
9. Oinarri likidagarria (7-8)	9. Base liquidable (7-8)	310.680
10. Bazkideei oinarria egozten dieten soziet. kop.	10. N° sociedades imputan base a sus socios	67
11. Bazkideei oin.a egozten dieten soz.teen O. L.a	11. B.L. de sociedades que imputan base a sus socios	1.148
12. Beste sozietateen oinarri ezargarria (9-11)	12. Base imponible resto sociedades(9-11)	309.533
13. Kuota osoa	13. Cuota íntegra	73.017
14. Kenkaria ezarpen bikoitzagatik	14. Deducciones por doble imposición	8.816
15. Hobariak	15. Bonificaciones	2.638
16. Kuota likida positiboa (13-14-15)	16. Cuota líquida positiva (13-14-15)	61.564
17. Kuotan mugatutako kenkariak	17. Deducciones con límite de cuota	8.853
18. Kuotan mugaturik ez dauden kenkariak	18. Deducciones sin límite de cuota	7.070
19. Kuota efektibo positiboa (16-17-18)	19. Cuota efectiva positiva(16-17-18)	45.641
20. Murrizketa. 5/95 F. Araua	20. Reducción N.F.5/95	3
21. Murriztutako kuota positiboa (19-20)	21. Cuota reducida positiva(19-20)	45.637
22. Atxikipenak	22. Retenciones	8.176
23. Konturako ordainketak	23. Pagos a cuenta	4.628
24. Gardent. fiskaleko soziet.ek egotzitako kuota	24. Cuota imputada por sociedades en transparencia fiscal	19
25. Ordaindu (+) edo itzultzeko (-) kuota diferent. (21-22-23-24)	25. Cuota diferencial a ingresar (+) o a devolver (-) (21-22-23-24)	32.814
26. Bazkid. egoiliarrei egotz dakizkiekeen kenk.ak	26. Devoluciones atribuibles a socios residentes	46
27. Gehik.aur.ekitaldietako onurak galtzeagatik	27. Incremento por pérd. Bº ej.ant.	186
28. Aurreko gehik.gaineko berandutza interesak	28. Intereses de demora s/ anteriores incrementos	20
29. Ordaindu (+) edo itzultzeko (-) likidoa (25+26+27+28)	29. Líquido a ingresar (+) o a devolver (-) (25+26+27+28)	33.067
Pro memoria :	Pro memoria:	
30. Ekonomi jarduerarako zerga laguntzak (17+18)	30. Ayudas fiscales a la actividad económica (17+18)	15.923
31. Herri ogasunari egindako ordainketak (22+23+29)	31. Ingresos en la hacienda pública (22+23+29)	45.871

Zenbatekoa milioi pezetakotan/ Importe en millones de pesetas

3.4. OINARRI LIKIDAGARRI POSITIBOA DUTEN SOZIETATEEN LIKIDAZIO BATERATUA. TIPOLOGIA

3.4.1. IZAERA JURIDIKOA

Sozietate anonimoek kontabilitate emaitzaren %45,9a hartzen dute (136.548 milioi), oinarri likidagarriaren %50,4a (155.870 milioi) eta kuota osoaren %69,6a (50.788 milioi). Zergaren batez besteko tasa (kuota osoaren eta oinarri likidagarriaren arteko erlazioa) %32,6koa da eta oso gertu dago ekitaldirako dauden karga tasa orokorretatik; oinarri likidagarri positiboa izan duten aitortzaile kopuru osoaren batez besteko tasarekin alderatuta, 9 puntu portzentual handiagoa da. Beren garrantzi erlatiboa areagotu egiten da kontuan hartzen badugu zergaren likidazioak 25.093 milioi pezetako emaitza izan duela (kopuru osoaren %75,9) eta Herri Ogasunari 32.124 milioi pezeta ordaindu dizkiotela guztira, hau da, 45.871 milioi pta.ko kopuru osoaren %70,0. Batez besteko tasa efektiboa (sarrera osoak zati oinarri likidagarria) %20,6raino iritsi da, eta ia 6 puntutan gainditu du batez besteko tasa orokorra. 2.006 sozietate anonimoetako bakoitzak 16 milioi ordaindu ditu batekoz beste. Ekonomi jarduerarako laguntza fiskalengatik, bestalde, 11.645 milioi pta.ko zerga onurak izan dira, hau da, kopuru osoaren %73,1. (Ikus 3.13. taula)

"Bestelakoen" taldeak, oinarri likidagarri positiboa duten aitortzaile guztien %4,6 bakarrik izan arren, 98.698 milioi pezetako kontabilitate emaitza lortu du (kopuru osoaren %33,2), eta bere oinarri likidagarria 98.243 milioi pezetakoa izan da, ekitaldiko kopuru osoa-

3.4. TIPOLOGÍA DE LA DECLARACIÓN CONSOLIDADA CON BASE LIQUIDABLE POSITIVA

3.4.1. FORMA JURÍDICA

Las sociedades anónimas suponen con 136.548 millones el 45,9% del resultado contable, con 155.870 millones de ptas. el 50,4% de la base liquidable y con 50.788 millones el 69,6% de la cuota íntegra. El tipo medio del impuesto (relación entre cuota íntegra y base liquidable) se sitúa en el 32,6%, muy cercano a los tipos de gravamen generales existentes para el ejercicio y 9 puntos porcentuales más que el tipo medio para el total de declarantes con base liquidable positiva. Su importancia relativa aumenta si nos fijamos en los 25.093 millones de ptas. de resultado de la liquidación del impuesto, el 75,9% del total, mientras que los ingresos totales a la Hacienda Pública ascienden a 32.124 millones de ptas., el 70,0% del conjunto de 45.871 millones. El tipo medio efectivo (ingresos totales entre base liquidable) se eleva hasta el 20,6%, casi 6 puntos más que la media general. Por término medio cada una de las 2.006 sociedades anónimas ingresó 16 millones de ptas. Las ayudas fiscales a la actividad económica se elevaron a 11.645 millones de ptas., el 73,1% del total. (Ver cuadro 3.13.)

El grupo de "otras", a pesar de representar sólo el 4,6% del total de declarantes con base liquidable positiva, con 98.698 millones de ptas. de resultado contable suponen el 33,2% del total y los 98.243 millones de base liquidable el 31,7% del total del ejercicio. Pero la cuota

CUADRO 3.13. TAULA

Sozietateen gaineko zergaren likidazio bateratua izaera juridikoaren arabera
Liquidación consolidada del Impuesto sobre Sociedades según forma jurídica

KONTZEPTUA	CONCEPTO	SOZ. ANONIM SOC. ANÓNIM.	ERAN.MUG.SOZ. SOC. RESP. LIMIT.	SOZ. KOOPER. SOC. COOPER.	BESTELAKOAK OTRAS	GUZTIRA TOTAL
1. Aitorpen kopurua	1. Número de declaraciones	2.006	3.514	217	279	6.016
2. Kontabilitate emaitza	2. Resultado contable	136.548	25.842	36.554	98.698	297.643
3. Oinarri likidagarria	3. Base liquidable	155.870	27.737	27.684	98.243	309.533
4. Kuota osoa	4. Cuota íntegra	50.788	8.707	6.369	7.153	73.017
5. Sartu(+) itzuli(-) beharreko likidoa	5. Líquido a ingresar(+) o a devolver(-)	25.093	5.185	1.676	1.113	33.067
6. Laguntza fisk.ekonomi ihard.	6. Ayudas fiscales a la activ.económica	11.645	2.587	1.239	452	15.923
7. Sarrerak herri ogasunean	7. Ingresos en la hacienda pública	32.124	5.663	2.845	5.240	45.871

Zenbatekoa milioi pezetakotan/Importe en millones de pesetas

ren %31,7. Bere kuota osoa, ordea, kopuru osoaren %9,8 baino ez da (7.153 milioi pta.), eta batez besteko tasa %7,3ra iritsi da soilik, batez bestekoa baino 16 puntu gutxiago; horren arrazoia zera da, talde honetan oso entitate heterogeneoak biltzen direla eta horietan karga tasa desberdinak aplikatzen direla: batzuetan %0 (salbuetsitako entitateak, borondatezko gizarte aurreikuspeneko entitateak, pentsio planak), beste batzuetan %10 (gardentasun fiskalean dauden entitateak), eta zenbaitetan %25 (partzialki salbuetsitako entitateak). Enpresa hauek 5.240 milioi pezeta ordaindu dizkiote Herri Ogasunari, hau da, oinarri likidagarri positiboa duten sozietateek egindako dirusarrera guztien %11,4. Sozietate hauen batez besteko tasa efektiboa %5,3koa da, batez bestekoa baino 9,5 puntu portzental gutxiago.

Erantzukizun mugatuko sozietateek, oinarri likidagarri positiboa duten enpresen %58,4 badira ere, kontabilitate emaitzaren %8,7a, oinarri likidagarriaren %9,0a eta kuota osoaren %11,9a hartzen dute soil-soilik. Batez besteko tasa %31,4koa da. Ekonomi jarduerarako laguntza fiskalengatik 2.587 milioi pezetako zerga onurak izan dituzte (kopuru osoaren %16,2), eta Herri Ogasunari 5.663 milioi pezeta ordaindu dizkiote, ekitaldiko kopuru osoaren %12,3. Batez besteko tasa efektiboa %20,4koa da.

Sozietate kooperatiboek 36.554 milioi pezetako kontabilitate emaitza positiboa aitortu dute (kopuru osoaren %12,3), eta beren oinarri likidagarria 27.684 milioi pezetakoa izan da, hots, kopuru osoaren %8,9. 6.369 milioi pezetako kuota osoa izan dute, eta batez besteko tasa %23,0ra iritsi da, batez bestekoa baino 0,6 puntu gutxiago. Herri Ogasunari 2.845 milioi pezeta ordaindu dizkiote (%6,2) eta 1.239 milioi pezetako zerga onurak izan dituzte ekonomi jarduerarako laguntza fiskalengatik, kopuru osoaren %7,8a.

3.4.2. ARAUDI APLIKAGARRIA

Oinarri likidagarri positiboa aitortu duten 6.016 sozietateetatik 5.682 entitatek (%94,4k) Gipuzkoako foru araudia aplikatzen dute. Guztira 266.368 milioi pezetako kontabilitate emaitza positiboa izan dute, kopuru osoaren %89,5, eta oinarri likidagarriari dagokionez portzentaia hori %88,6ra iritsi da. Kuota osoa 61.404 milioi pezetakoa izan da (kopuru osoaren %84,1) eta zergaren likidazioak 30.178 milioi pezetako kuota

íntegra (7.153 millones de ptas.) sólo representa el 9,8% del total, y el tipo medio se sitúa en el 7,3%, más de 16 puntos inferior a la media; ello es debido a que este grupo incluye entidades muy heterogéneas entre si y con tipos de gravamen que oscilan desde el 0% (entidades exentas, Entidades de Previsión Social Voluntaria, Planes de Pensiones) y el 10% (empresas acogidas al régimen de transparencia fiscal), hasta el 25% (entidades parcialmente exentas). Los ingresos a la Hacienda Pública ascienden a 5.240 millones, el 11,4% del total de ingresos de sociedades con base liquidable positiva. El tipo medio efectivo de estas sociedades se sitúa en el 5,3%, 9,5 puntos porcentuales inferior a la media.

Las sociedades de responsabilidad limitada, si bien representan el 58,4% del total de empresas con base liquidable positiva, suponen sólo el 8,7% del resultado contable, el 9,0% de la base liquidable y el 11,9% de la cuota íntegra. El tipo medio es del 31,4%. Acumulan 2.587 millones de ptas. de ayudas fiscales a la actividad económica (el 16,2% del total). Sus 5.663 millones de ptas. de ingresos a la Hacienda Pública representan el 12,3% del total del ejercicio, y su tipo medio efectivo se sitúa en el 20,4%.

Las sociedades cooperativas declaran un resultado contable positivo de 36.554 millones de ptas., el 12,3% de la totalidad y su base liquidable ascendió a 27.684 millones, el 8,9% del total. La cuota íntegra se eleva hasta los 6.369 millones de ptas., situándose el tipo medio en el 23,0%, 0,6 puntos menos que la media. Los ingresos a la Hacienda Pública (2.845 millones de ptas.) representan el 6,2%, mientras que acumularon ayudas fiscales para la actividad económica por valor de 1.239 millones, el 7,8% del total.

3.4.2. NORMATIVA APLICABLE

De las 6.016 entidades que declaran base liquidable positiva 5.682 (94,4%) pertenecen al grupo de normativa foral de Gipuzkoa. Sus 266.368 millones de ptas. de resultado contable positivo suponen el 89,5% del conjunto, mientras que en términos de base liquidable el porcentaje se sitúa en el 88,6%. Los 61.404 millones de cuota íntegra representan el 84,1% del total y el resultado de la liquidación del impuesto da una cuota a ingresar de

CUADRO 3.14. TAULA

Sozietateen gaineko zergaren likidazio bateratua araudi aplikagarriaren arabera
Liquidación consolidada del Impuesto sobre Sociedades según normativa aplicable

KONTZEPTUA	CONCEPTO	GIPKO FORU ARAUT. NOR. FORAL GIPUZK.	EAE GAINERAKO ARAU. NOR. RESTO CAPV	ESTATUKO ARAU. NORM. COMUN	GUZTIRA TOTAL
1. Aitorpen kopurua	1. Número de declaraciones	5.682	67	267	6.016
2. Kontabilitate emaitza	2. Resultado contable	266.368	5.015	26.260	297.643
3. Oinarri likidagarria	3. Base liquidable	274.323	4.737	30.473	309.533
4. Kuota osoa	4. Cuota íntegra	61.404	1.024	10.589	73.017
5. Sartu(+) itzuli(-) beharreko likidoa	5. Líquido a ingresar(+) o a devolver(-)	30.178	55	2.834	33.067
6. Laguntza fisk.ekonomi ihard.	6. Ayudas fiscales a la activ.económica	14.625	588	711	15.923
7. Sarrerak herri ogasunean	7. Ingresos en la hacienda pública	37.803	293	7.776	45.871

Zenbatekoa milioi pezetakotan/Importe en millones de pesetas

eman du ordaintzeko (%91,3). Herri Ogasunari 37.803 milioi pezeta ordaindu dizkio talde honek, %82,4 kopuru osoa hartuta. Guztira 14.625 milioi pezetako zerga onurak izan dituzte ekonomi jarduerarako laguntza fiskalengatik, hau da, oinarri likidagarri positiboa izan duten enpresek 1998an jasotako 15.923 milioietatik %91,8a.

Bestalde, EAeko gainerako araudira bilduta egonik, oinarri likidagarri positiboa izan duten enpresak kopuru osoaren %1,1 izan dira; beren kontabilitate emaitza 5.015 milioi pezetakoa izan da (%1,7) eta oinarri likidagarria, berriz, 4.737 milioi pezetakoa (%1,5). Herri Ogasunari 293 milioi pezeta ordaindu dizkiote guztira (%0,6), eta ekonomi jarduerarako laguntza fiskalengatik 588 milioi pta.ko kenkariak aplikatu dituzte, hau da, kopuru osoaren %3,7.

Estatuko araudia aplikagarri zaien eta oinarri likidagarri positiboa izan duten 267 entitateek 26.260 milioi pezetako kontabilitate emaitza aitortu dute, kopuru osoaren %8,8. Oinarri likidagarria 30.473 milioi pezetakoa izan da eta kuota osoa 10.589 milioikoa, hots, kopuru osoaren %9,8 eta %14,5 hurrenez hurren. Herri Ogasunari 7.776 milioi pezeta ordaindu dizkiote, hau da, oinarri likidagarri positiboa duten sozietateek ordaintako guztiaren %17,0. Azkenik, ekonomi jarduerarako laguntza fiskalengatik 711 milioi pezetako zerga onurak izan dituzte, kopuru osoaren %4,5.

30.178 millones de ptas. (91,3%). La cuantía ingresada en la Hacienda Pública asciende a 37.803 millones, el 82,4% del total. Se beneficiaron de ayudas fiscales a la actividad económica por valor de 14.625 millones de ptas., el 91,8% de los 15.923 millones que se beneficiaron en el ejercicio fiscal de 1998 las empresas con base liquidable positiva.

Por su parte las empresas de normativa del resto de la CAPV con base liquidable positiva suponen el 1,1% de la totalidad; su resultado contable asciende a 5.015 millones de ptas. (1,7%) y la base liquidable a 4.737 millones de ptas. (1,5%). Los ingresos totales a la Hacienda Pública suman 293 millones de ptas. (0,6%). Por ayudas fiscales a la actividad económica se aplicaron 588 millones de ptas. de deducciones, el 3,7% del total.

Las 267 entidades a las que es de aplicación la normativa común y tienen base liquidable positiva declaran un resultado contable de 26.260 millones de ptas., el 8,8% del total. La base liquidable ascendió a 30.473 millones y la cuota íntegra a 10.589 millones, 9,8% y 14,5% del total respectivamente. Ingresaron en la Hacienda Pública 7.776 millones de ptas., el 17,0% de los ingresos de sociedades con base liquidable positiva. Por último, los 711 millones de ptas. de ayudas fiscales a la actividad económica representan el 4,5% del total.

3.4.3. ESKUALDEEN ARABERA

Oinarri likidagarri positiboa izan duten 6.016 sozietateetatik 5.681 (%94,4) Gipuzkoan helbideratuta daude. Entitate horiek kontabilitate emaitzaren %90,0a hartzen dute, oinarri likidagarriaren %89,1a, kuota osoaren %84,8a eta ekitaldian ordaindu beharreko kuotaren %91,0a. Herri Ogasunari 37.969 milioi pta. ordaindu dizkiote, kopuru osoaren %82,8, eta ekonomi jarduerarako laguntza fiskalengatik 14.571 milioi pezetako kenkariak egin dituzte, hau da, ekitaldiko kopuru osoaren %91,5a.

Gipuzkoatik kanpo helbideraturik dauden sozietateak oinarri likidagarri positiboa izan duten aitortzaileen %5,6 baino ez dira. Guztira 29.713 milioi pezetako kontabilitate emaitza metatzen dute (kopuru osoaren %10,0), 33.706 milioi pezetako oinarri likidagarria (%10,9) eta 11.109 milioi pezetako kuota osoa (%15,2). Zergaren likidazioak 2.988 milioi pezetako kuota eman du ordaintzeko (%9,0), eta atxikipenen eta konturako ordainketen ondorioz 7.902 milioi ordaindu dizkiote Herri Ogasunari, hau da, oinarri likidagarri positiboa izan duten sozietateek egindako dirusarrera guztien %17,2a. Ekonomi jarduerarako laguntza fiskalengatik 1.352 milioi pezetako zerga onurak izan dituzte, kopuru osoaren %8,5a.

Jarraian zergaren likidazio bateratua aztertuko dugu oinarri likidagarri positiboa izan duten sozietateak zein eskualdetan dauden helbideraturik aintzat hartuta. Gipuzkoan bederatzi eskualde bereizten ditugu: Bidasoa Behea, Deba Behea, Deba Garaia, Donostia, Donostialdea, Oarsoaldea, Goierri, Tolosaldea eta Urola-Kosta.

Donostiak kopururik handienak erakusten ditu kontzeptu gehienetan. Gipuzkoan helbideratutakoen %29,3a hartzen du oinarri likidagarri positiboa izaten duten aitortzaile kopuruari dagokionez; kontabilitate emaitza 101.343 milioi pezetakoa da, oinarri likidagarria 115.411 milioi pezetakoa, eta kuota osoa 27.582 milioi-koa, hau da, Gipuzkoa osoko %37,8, %41,8 eta %44,6 hurrenez hurren. Zergaren likidazioak 15.251 milioi pezetako kuota eman du ordaintzeko (%50,7), eta Herri Ogasunari 19.779 milioi pezeta ordaindu dizkio (Gipuzkoako %52,1a). Ekonomi jarduerarako laguntza fiskalengatik 3.162 milioi pezetako zerga onurak izan

3.4.3. POR COMARCAS

De 6.016 sociedades con base liquidable positiva, 5.681 (el 94,4%) están domiciliadas en Gipuzkoa. Estas entidades acumulan el 90,0% del resultado contable, el 89,1% de la base liquidable, el 84,8% de la cuota íntegra y el 91,0% de la cuota a ingresar del ejercicio. Los 37.969 millones de ptas. de ingresos en la Hacienda Pública representan el 82,8% del total, mientras que por ayudas fiscales a la actividad económica se aplicaron deducciones por valor de 14.571 millones, el 91,5% del ejercicio.

Las sociedades con domicilio fuera del Territorio Histórico de Gipuzkoa representan sólo el 5,6% de declarantes con base liquidable positiva, acumulan con 29.713 millones de ptas. el 10,0% del total del resultado contable, con 33.706 millones el 10,9% de la base liquidable y con 11.109 millones el 15,2% de la cuota íntegra. El resultado de la liquidación del impuesto da una cuota a ingresar de 2.988 millones de ptas. (9,0%) y como consecuencia de las retenciones soportadas y pagos a cuenta realizados los ingresos totales a la Hacienda Pública ascienden a 7.902 millones de ptas., el 17,2% de lo ingresado por las sociedades con base liquidable positiva. El importe total del que se beneficiaron por las ayudas fiscales a la actividad económica fue de 1.352 millones de ptas., el 8,5% del total.

Analizamos a continuación la liquidación consolidada del impuesto para las sociedades con base liquidable positiva según la comarca donde se halla el domicilio social de la entidad declarante. Dentro del Territorio Histórico de Gipuzkoa distinguimos 9 comarcas: Bidasoa Behea, Deba Behea, Deba Garaia, Donostia, Donostialdea, Oarsoaldea, Goierri, Tolosaldea y Urola Kostaldea.

Donostia es la que mayores importes acumula en la mayoría de los conceptos. Representa el 29,3% del colectivo de las domiciliadas en Gipuzkoa en cuanto a número de declarantes con base liquidable positiva se refiere; el resultado contable se eleva a 101.343 millones de ptas., la base liquidable a 115.411 millones y la cuota íntegra a 27.582 millones, el 37,8%, 41,8% y 44,6% del total de Gipuzkoa respectivamente. El resultado de la liquidación del impuesto da una cuota a ingresar de 15.251 millones de ptas. (50,7%) y los ingresos totales a la Hacienda Pública ascienden a 19.779 millones de ptas. (el 52,1% de Gipuzkoa). Se beneficiaron de ayudas fisca-

ditu guztira, hau da, kopuru osoaren %21,7. Portzentaia horiek hain handiak izatearen arrazoietako bat izan daiteke entitate askok hiriburuan dutela helbide soziala, produkzio zentroak probintziako beste toki batzuetan egon arren.

les a la actividad económica por valor de 3.162 millones de ptas., el 21,7% del total. Uno de los factores que puede explicar estos porcentajes tan elevados se encuentra en el hecho de que muchas entidades mantienen su domicilio social en la capital, aún teniendo sus centros de producción distribuidos en otros puntos de la provincia.

CUADRO 3.15. TAULA
Sozietateen gaineko zergaren likidazio bateratua helbidearen arabera
Liquidación consolidada del Impuesto sobre Sociedades según domicilio

KONTZEPTUA CONCEPTO	BIDASOA BEHEA	DEBA BEHEA	DEBA GARAIA	DONOSTIA	DONOSTIALDEA	OARSOALDEA	GOIERRI	TOLOSALDEA	UIROLA KOSTALDEA	GIPUZKOA	BESTELAKOAK OTROS	GUZTIRA TOTAL
1. Aitorpen kopur. Núm. de declarac.	559	544	455	1.666	605	449	415	422	566	5.681	335	6.016
2. Kontab. emaitza Resultado contable	11.348	10.844	81.023	101.343	9.473	7.319	19.865	7.352	19.363	267.930	29.713	297.643
3. Oinarri likidagarria Base liquidable	10.487	11.317	74.103	115.411	9.198	8.486	20.297	7.616	18.912	275.826	33.706	309.533
4. Kuota osoa Cuota íntegra	3.332	3.504	7.499	27.582	2.875	2.738	6.082	2.397	5.898	61.908	11.109	73.017
5. Sartu(+) itzuli(-) beharreko likidoa Líquido a ingresar(+) o a devolver(-)	1.323	2.344	1.533	15.251	1.866	2.063	1.969	1.493	2.236	30.079	2.988	33.067
6. Laguntza fisk. ekonomi iharduera Ayudas fiscales a la activ.económica	482	858	1.842	3.162	827	586	3.348	790	2.676	14.571	1.352	15.923
7. Sarrerak herri ogasunean Ingresos en la hacienda pública	1.421	2.432	4.213	19.779	1.950	2.119	2.161	1.551	2.344	37.969	7.902	45.871

Zenbatekoa milioi pezetakotan/ Importe en millones de pesetas

Deba Garaiak, non oinarri likidagarri positiboa 455 enpresak aitortu duten (Gipuzkoa osoko %8,0), kontabilitate emaitzaren %30,2a metatzen du, oinarri likidagarriaren %26,9a eta kuota osoaren %12,1a. Ordaindu beharreko likidoa 1.533 milioi pezetakoa da (kopuru osoaren %5,1), eta atxikipenen eta konturako ordainketen ondorioz, 4.213 milioi pezeta ordaindu zaizkio Herri Ogasunari, Gipuzkoako sozietateek ordaindutakoaren %11,1a. Tasarik txikiak eskualde honetan ageri dira: batez besteko karga tasa %10,1ekoa da eta tasa efektiboa %5,7koa, batez besteko tasa osoak baino askoz ere txikiagoak (%23,6 eta %14,8 hurrenez hurren). Sozietate kooperatibo askoren helbide soziala eskualde honetan egoteak eta horien karga tasa tasa orokorra baino txikiagoa izateak eragin dute emaitza horietan. Ekonomi jarduerarako laguntza fiskalengatik 1.842 milioi pezetako zerga onurak izan ditu, kopuru osoaren %12,6.

Deba Garaia con 455 empresas declarantes con base liquidable positiva (8,0% del conjunto de Gipuzkoa) acumula el 30,2% del resultado contable, el 26,9% de la base liquidable y el 12,1% de la cuota íntegra. El líquido a ingresar se eleva a 1.533 millones de ptas. (5,1% del total), si bien como resultado de las retenciones soportadas y pagos a cuenta realizados, finalmente los ingresos en la Hacienda Pública ascienden a 4.213 millones de ptas., el 11,1% de lo ingresado por las sociedades de Gipuzkoa. Esta comarca es la que menores tipos presenta, tanto del tipo medio de gravamen (10,1%) como del tipo efectivo (5,7%), ambos muy por debajo de los tipos medios totales (23,6% y 14,8% respectivamente). Estos resultados se han visto influenciados por la alta concentración en esta comarca del domicilio social de las sociedades cooperativas, con tipos de gravamen inferiores al general. Las ayudas fiscales a la actividad económica ascendieron a 1.842 millones, el 12,6% del total.

Donostialdean oinarri likidagarri positiboa aitortu

Las 605 empresas con base liquidable positiva

GRÁFICO 3.2. GRAFIKOA
Oinarri likidagarria eskualdeka
Base liquidable por comarcas

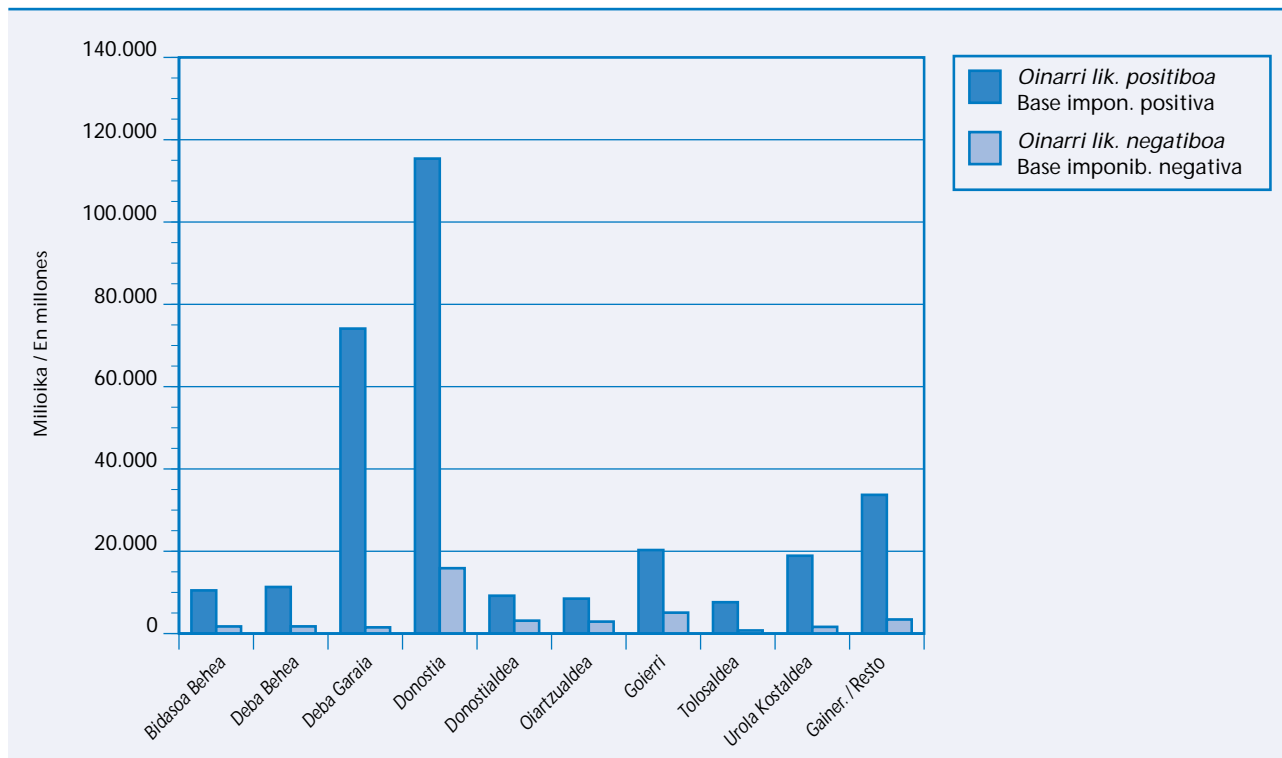

duten 605 enpresek, Gipuzkoako %10,6a suposatzen dute; 9.473 milioi pezetako kontabilitate emaitza izan dute (%3,5a), 2.875 milioiko kuota osoa (%4,6a) eta zergaren likidazioa 1.866 milioira iritsi da (%6,2a). Herri Ogasunari 1.950 milioi pezeta ordaindu dizkio, kopuru osoaren %5,1a. Ekonomi jarduerarako laguntza fiskalak 827 milioi pezetara igo dira, Gipuzkoan helbideratutako %5,7a.

Oinarri likidagarri positiboa izan duten Goierriko sozietateei dagokienez esan behar da hauek Gipuzkoako kopuru osoaren %7,3 direla. Beren kontabilitate emaitza 19.865 milioi pezetakoa da (kopuru osoaren %7,4), eta oinarri likidagarria 20.297 milioi pezetakoa (%7,4). 6.082 milioi pezetako kuota osoa izan dute, hau da, Gipuzkoako sozietate guztien %9,8a, eta zergaren likidazioak 1.969 milioi pezetako kuota eman du ordaintzeko, kopuru osoaren %6,5a. Ekonomi jarduerarako laguntza fiskalengatik 3.348 milioi pezetako zerga onurak izan dituzte, oinarri likidagarri positiboa izan duten

domiciliadas en Donostialdea suponen el 10,6% del total de Gipuzkoa; su resultado contable ha ascendido a 9.473 millones de ptas. (el 3,5% del total), la cuota íntegra a 2.875 millones de ptas. (4,6%) y la liquidación del impuesto a 1.866 millones de ptas. (6,2%). Los ingresos a la Hacienda Pública han sido de 1.950 millones de ptas., el 5,1% del total. Las ayudas fiscales a la actividad económica se han elevado a 827 millones de ptas., el 5,7% del total de domiciliadas en Gipuzkoa.

Las sociedades con base liquidable positiva domiciliadas en el Goierri suponen el 7,3% del conjunto de Gipuzkoa; su resultado contable asciende a 19.865 millones de ptas. (7,4% del total) y la base liquidable a 20.297 millones (7,4%). Los 6.082 millones de ptas. de cuota íntegra representan el 9,8% de la totalidad de las sociedades de Gipuzkoa; la liquidación del impuesto da una cuota a ingresar de 1.969 millones de ptas., el 6,5% del total. Las ayudas fiscales a la actividad económica, 3.348 millones de ptas., suponen el 23,0% de lo deducido por las entidades con base liquidable positiva y domicilio en

eta Gipuzkoan helbideraturik dauden entitateek egindako kenkarien %23,0a hain zuzen ere. Herri Ogasunari 2.161 milioi pezeta ordaindu dizkiote guztira, Gipuzkoako kopuru osoaren %5,7a.

Urola-Kostak oinarri likidagarri positiboa izan duten Gipuzkoako aitortzaile guztien %10,0a hartzen du. Bere kontabilitate emaitza 19.363 milioi pezetakoa izan da (%7,2), oinarri likidagarria 18.912 milioikoa (%6,9) eta kuota osoa 5.898 milioikoa (%9,5). Herri Ogasunari 2.344 milioi pezeta ordaindu dizkio (%6,2), eta ekonomi jarduerarako laguntza fiskalengatik 2.676 milioi pezetako zerga onurak izan ditu, kopuru osoaren %18,4a.

Bidasoa Behean oinarri likidagarri positiboa aitortu duten 559 enpresek (Gipuzkoako kopuru osoaren %9,8k) 11.348 milioi pezetako kontabilitate emaitza izan dute (%4,2), 10.487 milioi pezetako oinarri likidagarria (%3,8) eta 3.332 milioi pezetako kuota osoa (%5,4). Likidazioak 1.323 milioi pezetako kuota eman du (%4,4), eta ekonomi jarduerarako laguntza fiskalengatik 482 milioi pezetako zerga onurak izan ditu (%3,3). Herri Ogasunari 1.421 milioi pezeta ordaindu dizkio guztira, kopuru osoaren %3,7.

Deba Behean 544 sozietatek aitortu dute oinarri likidagarri positiboa, Gipuzkoan helbideratuta daudenen %9,6k. Entitate horien kontabilitate emaitza 10.844 milioi pezetakoa izan da eta oinarri likidagarria 11.317 milioikoa (kopuru osoaren %4,0 eta %4,1 hurrenez hurren). 3.504 milioi pezetako kuota osoa izan du (%5,7). Herri Ogasunari 2.432 milioi pezeta ordaindu dizkio (Gipuzkoako kopuru osoaren %6,4), eta ekonomi jarduerarako laguntza fiskalengatik 858 milioi pezetako zerga onurak izan ditu, %5,9 guztira.

Oarsoaldean 449 sozietatek izan dute oinarri likidagarri positiboa. Gipuzkoan 5.681 sozietate helbideratuta daudela kontuan izanik, portzentaia %7,9koa da beraz. Kontabilitate emaitza Gipuzkoako kopuru osoaren %2,7 da, oinarri likidagarria %3,1 eta kuota osoa %4,4. Ordaindu beharreko kuota 2.063 milioi pezetakoa izan da, eta Herri Ogasunari ordaindutakoa, berriz, 2.119 milioi pta.koa (Gipuzkoako kopuru osoaren %5,6). Ekonomi jarduerarako laguntza fiskalengatik 586 milioi pezetako zerga onurak izan ditu, hau da, laguntza guztien %4,0a.

Gipuzkoa. Los ingresos totales realizados a la Hacienda Pública sumaron 2.161 millones de ptas., 5,7% del total de Gipuzkoa.

Urola Kostaldea supone el 10,0% de la masa de declarantes con base liquidable positiva de Gipuzkoa, mientras que representa el 7,2% del resultado contable y el 6,9% de la base liquidable (19.363 millones y 18.912 millones de ptas. respectivamente), el 9,5% (5.898 millones) de la cuota íntegra y el 6,2% de los ingresos en la Hacienda Pública (2.344 millones), y por último se beneficiaron del 18,4% (2.676 millones) de las ayudas fiscales a la actividad económica.

Las 559 empresas (9,8% de total de Gipuzkoa) declarantes con base liquidable positiva de la comarca del Bidasoa Behea acumularon 11.348 millones de ptas. (4,2%) de resultado contable, 10.487 millones (3,8%) de base liquidable, 3.332 millones (5,4%) de cuota íntegra, 1.323 millones (4,4%) de la cuota resultante de la liquidación y 482 millones (3,3%) de ayudas fiscales a la actividad económica. Los ingresos totales a la Hacienda Pública ascendieron a 1.421 millones de ptas., el 3,7% del total.

En la comarca del Deba Behea el número de declarantes con base liquidable positiva ascendió a 544, es decir, el 9,6% del conjunto de domiciliadas en Gipuzkoa. El resultado contable de estas entidades ascendió a 10.844 millones de ptas. y la base liquidable a 11.317 millones (4,0% y 4,1% del total respectivamente), la cuota íntegra a 3.504 millones (el 5,7%). Los ingresos a la Hacienda Pública se elevaron a 2.432 millones de ptas., el 6,4% del total de Gipuzkoa, mientras que los 858 millones de ayudas fiscales a la actividad económica representan un 5,9%.

En Oarsoaldea están ubicadas 449 sociedades con base liquidable positiva, de las 5.681 domiciliadas en Gipuzkoa, lo cual supone un porcentaje del 7,9%. El resultado contable representa el 2,7% del total de Gipuzkoa, la base liquidable el 3,1% y la cuota íntegra el 4,4%. La cuota a ingresar ascendió a 2.063 millones de ptas. y los ingresos a la Hacienda Pública a 2.119 millones de ptas. (el 5,6% del total de Gipuzkoa). Con 586 millones de ptas. se beneficiaron del 4,0% de las ayudas fiscales a la actividad económica.

Tolosaldean 422 sozietatek aitortu dute oinarri likidagarri positiboa, Gipuzkoako kopuru osoaren %7,4k. Kontabilitate emaitza 7.352 milioi pezetakoa izan da, eta oinarri likidagarria 7.616 milioikoa (kopuru osoaren %2,7 eta %2,8 hurrenez hurren). 2.397 milioi pezetako kuota osoa lortu du (%3,9), eta likidazioak 1.493 milioi pezetako kuota eman du ordaintzeko (%5,0). Herri Ogasunari 1.551 milioi ordaindu dizkiote guztira (%4,1), eta ekonomi jarduerarako laguntza fiskalengatik 790 milioi pezetako zerga onurak izan dituzte (%5,4).

Las 422 sociedades con base liquidable positiva declarantes de la comarca de Tolosaldea representan el 7,4% del total de Gipuzkoa. Los 7.352 millones de ptas. de resultado contable y los 7.616 millones de base liquidable suponen el 2,7% y el 2,8% del total, repectivamente. La cuota íntegra ascendió a 2.397 millones (3,9%) y el resultado de la liquidación fue una cuota a ingresar de 1.493 millones de ptas. (5,0%). Los ingresos a la Hacienda Pública se elevaron a 1.551 millones de ptas. (4,1%) y las ayudas fiscales a la actividad económica de 790 millones (5,4%).

E.3.1. TAULA SOZIETATEEN GAINEKO ZERGAREN LIKIDAZIO BATERATUA ERAKETA JURIDIKOAREN ARABERA
 CUADRO E.3.1. LIQUIDACIÓN CONSOLIDADA DEL IMPUESTO SOBRE SOCIEDADES SEGÚN FORMA JURIDICA

KONTZEPTUA	CONCEPTO	SOZIETATE ANONIMAK SOCIEDADES ANONIMAS			ERANTZ. MUGATUKO SOZ. SOC. DE RESPON. LIMITADA			SOZIETATE KOOPERATIBOAK SOCIEDADES COOPERATIVAS			BESTELAKOAK OTRAS			GUZTIRA TOTAL		
		Oin.Liki>0	Oin.Liki<=0	Guztira	Oin.Liki>0	Oin.Liki<=0	Guztira	Oin.Liki>0	Oin.Liki<=0	Guztira	Oin.Liki>0	Oin.Liki<=0	Guztira	Oin.Liki>0	Oin.Liki<=0	Guztira
		Base Liq.>0	Base Liq.<=0	Total	Base Liq.>0	Base Liq.<=0	Total	Base Liq.>0	Base Liq.<=0	Total	Base Liq.>0	Base Liq.<=0	Total	Base Liq.>0	Base Liq.<=0	Total
1. Aitorpen kopurua	1. Número de declaraciones	2.006	1.557	3.563	3.514	4.493	8.007	217	257	474	279	611	890	6.016	6.918	12.934
2.KONTABILITATE EMAITZA	2. RESULTADO CONTABLE	136.548	-11.553	124.995	25.842	-3.473	22.369	36.554	-129	36.425	98.698	-3.483	95.215	297.643	-18.639	279.004
3.Kontabilitatez kanpoko gehikuntzak	3.Ajustes extracontables positivos	70.863	4.441	75.304	9.631	961	10.592	8.565	56	8.621	9.227	1.782	11.009	98.286	7.240	105.526
4.Kontabilitatez kanpoko gutxikuntzak	4.Ajustes extracontables negativos	45.684	9.388	55.072	5.687	2.030	7.717	17.290	246	17.535	8.462	3.716	12.178	77.122	15.380	92.501
5.ALDEZ AURRETIKO OINARRI EZARG. (2+3+4)	5.BASE IMPONIBLE PREVIA (2+3+4)	161.728	-16.500	145.228	29.786	-4.542	25.244	27.829	-319	27.510	99.464	-5.417	94.047	318.807	-26.778	292.028
6.Aurreko ek.it.O.E. negatiboen konpentsazioa	6.Compensación B.I. negativas ejerc.ant.	5.719	6.659	12.378	1.695	4.394	6.089	146	251	396	73	210	283	7.633	11.514	19.147
7. OINARRI EZARGARRIA (5-6)	7. BASE IMPONIBLE (5-6)	156.008	-23.159	132.850	28.091	-8.937	19.155	27.684	-570	27.114	99.391	-5.628	93.763	311.174	-38.293	272.881
8. Enpresa berrien murriztea	8. Reducción de empresas nueva creación	139	0	139	355	0	355	0	0	0	0	0	0	493	0	493
9. OINARRI LIKIDAGARRIA(7-8)	9. BASE LIQUIDABLE (7-8)	155.870	-23.159	132.711	27.737	-8.937	18.800	27.684	-570	27.114	99.391	-5.628	93.763	310.680	-38.293	272.388
10.Bere sozioei oinarria ego dizk. sozietate kop.	10. Nº sociedades imputan base a sus socios	0	0	0	0	0	0	0	0	0	67	112	179	67	112	179
11. Bere sozioei oinarria ego dizk. sozietat. O.L.	11. B.L. de socieda que imputan base a sus socios	0	0	0	0	0	0	0	0	0	1.148	-511	637	1.148	-511	637
12.BESTE SOZIETATEEN OINARRI LIKID.	12. BASE LIQUID. RESTO SOCIEDADES	155.870	-23.159	132.711	27.737	-8.937	18.800	27.684	-570	27.114	98.243	-5.116	93.127	309.533	-37.781	271.751
13. KUOTA OSOA	13. CUOTA INTEGRAL	50.788	0	50.788	8.707	0	8.707	6.369	0	6.369	7.153	0	7.153	73.017	0	73.017
14. Ezargarrri bikoitzagatikoko kenkaria	14. Deduc. doble imposición	6.468	0	6.468	475	0	475	280	0	280	1.592	0	1.592	8.816	0	8.816
15. Hobariak	15. Bonificaciones	621	0	621	9	0	9	2.005	0	2.005	2	0	2	2.638	0	2.638
16. KUOTA LIKIDOA POSITIBOA (13-14-15)	16. CUOTA LIQUIDA POSITIVA (13-14-15)	43.699	0	43.699	8.223	0	8.223	4.084	0	4.084	5.559	0	5.559	61.564	0	61.564
17. Kenk.kuota mugaduna	17. Deducciones con limite cuota	6.803	0	6.803	1.003	0	1.003	789	0	789	259	0	259	8.853	0	8.853
18. Kenk.kuota mugarik gabe	18. Deducciones sin limite cuota	4.842	0	4.842	1.585	0	1.585	450	0	450	193	0	193	7.070	0	7.070
19. KUOTA EFECTIBOA POSITIBOA(16-17-18)	19. CUOTA EFECTIVA POSITIVA (16-17-18)	32.054	0	32.054	5.636	0	5.636	2.845	0	2.845	5.107	0	5.107	45.641	0	45.641
20. 5/95 FA. murrizpena	20. Reducción N.F.5/95	0	0	0	0	0	0	0	0	0	3	0	3	3	0	3
21. KUOTA MURRIZTUA POSITIBOA(19-20)	21. CUOTA REDUCIDA POSITIVA (19-20)	32.054	0	32.054	5.636	0	5.636	2.845	0	2.845	5.103	0	5.103	45.637	0	45.637
22. Atzekipenak	22. Retenciones	2.550	783	3.332	347	81	428	1.168	23	1.191	4.112	1.258	5.370	8.176	2.145	10.321
23. Konturatu ordainketak	23. Pagos a cuenta	4.482	32	4.514	132	1	132	0	0	0	15	0	15	4.628	33	4.661
24. Gardentasun fiskaleko soz. egotzitako kuota	24. Cuota impu. sdades. transparencia fiscal	17	0	17	2	0	2	0	0	0	0	0	0	19	0	19
25. SARTU(+)-EDO ITZULI(-) BEHARREKO KUOTA DIFERENTZIALA (21-22-23-24)	25. CUOTA DIFERENCIAL A INGRESAR(+)- O A DEVOLVER (-) (21-22-23-24)	25.006	-815	24.191	5.155	-82	5.074	1.676	-23	1.654	977	-1.258	-282	32.814	-2.178	30.637
26. Bertako bazkideei egotz. itzulketa	26. Devolución atribuible a socios residentes	29	4	33	17	7	24	0	0	0	0	0	0	46	11	57
27. Gehikuntza aur.ekit.hobarien galeregatik	27. Incremento por pérd. bº ej.ant.	56	13	69	11	0	11	0	0	0	119	0	119	186	13	199
28. Aurreko gehik.gaineko berandutza interesak	28. Intereses demora slant.incrementos	2	2	4	1	0	1	0	0	0	17	0	17	20	2	23
29. SARTU(+)-EDO ITZULI(-) BEHARREKO LIKIDOA (25+26+27+28)	29. LIQUIDO A INGRESAR(+)- O A DEVOLVER(-) (25+26+27+28)	25.093	-795	24.297	5.185	-75	5.109	1.676	-23	1.654	1.113	-1.258	-145	33.067	-2.151	30.916
PRO MEMORIA :	PRO MEMORIA :															
30. Laguntza fiskalak ekonomi iharduerentzat (17+18)	30. Ayudas fiscales a la actividad económica (17+18)	11.645	0	11.645	2.587	0	2.587	1.239	0	1.239	452	0	452	15.923	0	15.923
31. Sarrerak herri ogasunean (22+23+29)	31. Ingresos en la hacienda pública (22+23+29)	32.124	20	32.144	5.663	7	5.670	2.845	0	2.845	5.240	0	5.240	45.871	26	45.898

Zenbatekoa milioi pezetakotan / Importe en millones de pesetas

E.3.2. TAULA SOZIETATEEN GAINEN ZEREGAREN LIKIDAZIO BATERATUA OINARRI LIKIDAGARRIAREN ESKALA-MAILAREN ARABERA
 CUADRO E.3.2. LIQUIDACIÓN CONSOLIDADA DEL IMPUESTO SOBRE SOCIEDADES POR TRAMOS DE BASE LIQUIDABLE

KONTZEPTUA	CONCEPTO	OINARRI LIKIDAGARRIAREN MAILAK OIN. LIK. <= 0 / TRAMOS DE BASE LIQUIDABLE BASE LIQ. <= 0									
		Hasta -1.000 arte	-1.000 a -500	-500 a -100	-100 a -50	-50 a -10	-10 a -5	-5 a -1	-1 a 0	0	Guztira Total
1. Aitorpen kopurua	1. Número de declaraciones	5	4	30	60	368	340	1.226	1.816	3.069	6.918
2.KONTABILITATE EMAITZA	2. RESULTADO CONTABLE	-8.147	-3.440	-6.315	-3.223	-6.559	-2.016	-2.387	-1	13.450	-18.639
3.Kontabilitatez kanpoko gehikuntzak	3.Ajustes extracontables positivos	348	221	492	619	805	135	180	1.391	3.047	7.240
4.Kontabilitatez kanpoko gutxikuntzak	4.Ajustes extracontables negativos	2.372	92	1.422	1.511	1.763	536	709	1.993	4.983	15.380
5.ALDEZ AURRETIKO OINARRI EZARG. (2+3-4)	5.BASE IMPONIBLE PREVIA (2+3-4)	-10.170	-3.311	-7.244	-4.115	-7.517	-2.417	-2.915	-602	11.514	-26.778
6.Aurreko ekit.O.E. negatiboen konpentsazioa	6.Compensación B.I. negativas ejerc.ant.	0	0	0	0	0	0	0	0	11.514	11.514
7. OINARRI EZARGARRIA (5-6)	7. BASE IMPONIBLE (5-6)	-10.170	-3.311	-7.244	-4.115	-7.517	-2.417	-2.915	-602	0	-38.293
8. Enpresa berrien murriztea	8. Reducción de empresas nueva creación	0	0	0	0	0	0	0	0	0	0
9. OINARRI LIKIDAGARRIA(7-8)	9. BASE LIQUIDABLE (7-8)	-10.170	-3.311	-7.244	-4.115	-7.517	-2.417	-2.915	-602	0	-38.293
10.Bere sozioei oinarria ego.dizk. sozietate kopurua	10. N° sociedades imputan base a sus socios	0	0	1	1	11	3	14	37	45	
11. Bere sozioei oinarria ego.dizk. sozietateen O.L.	11. B.L. de sociedades que imputan base a sus socios	0	0	-118	-59	-273	-21	-34	-6	0	-511
12.BESTE SOZIETATEEN OINARRI LIKID.	12. BASE LIQUID. RESTO SOCIEDADES	-10.170	-3.311	-7.126	-4.056	-7.244	-2.396	-2.882	-596	0	-37.781
13. KUOTA OSOA	13. CUOTA INTEGRAL	0	0	0	0	0	0	0	0	0	0
14. Ezargarri bikoitzagatikoko kenkaria	14. Deduc. doble imposición	0	0	0	0	0	0	0	0	0	0
15. Hobariak	15. Bonificaciones	0	0	0	0	0	0	0	0	0	0
16. KUOTA LIKIDOA POSITIBOA (13-14-15)	16. CUOTA LIQUIDA POSITIVA (13-14-15)	0	0	0	0	0	0	0	0	0	0
17. Kenk.kuota mugaduna	17. Deducciones con limite cuota	0	0	0	0	0	0	0	0	0	0
18. Kenk.kuota mugarik gabe	18. Deducciones sin limite cuota	0	0	0	0	0	0	0	0	0	0
19. KUOTA EFECTIBOA POSITIBOA(16-17-18)	19. CUOTA EFECTIVA POSITIVA(16-17-18)	0	0	0	0	0	0	0	0	0	0
20. 5/95 F.A. murrizpena	20. Reducción N.F.5/95	0	0	0	0	0	0	0	0	0	0
21. KUOTA MURRIZTUA POSITIBOA(19-20)	21. CUOTA REDUCIDA POSITIVA(19-20)	0	0	0	0	0	0	0	0	0	0
22. Atxekipenak	22. Retenciones	367	17	30	38	67	32	55	30	1.508	2.145
23. Konturatuak ordainketak	23. Pagos a cuenta	12	0	0	3	1	0	1	0	15	33
24. Gardentasun fiskaleko soz. egotzitako kuota	24. Cuota imput. s.dades. transparencia fiscal	0	0	0	0	0	0	0	0	0	0
25. SARTU(+)/EDO ITZULI(-) BEHARREKO KUOTA DIFERENTZIALA (21-22-23-24)	25. CUOTA DIFERENCIAL A INGRESAR(-) O A DEVOLVER (-) (21-22-23-24)	-379	-17	-30	-42	-69	-32	-56	-30	-1.523	-2.178
26. Bertako bazkideei egotz. itzulketa	26. Devolución atribuible a socios residentes	0	0	0	0	0	1	3	2	5	11
27. Gehikuntza aur.ekit.hobarien galeregatik	27. Incremento por pérđ. bº ej.ant.	0	0	0	0	13	0	0	0	0	13
28. Aurreko gehik.gaineko berandutza interesak	28. Intereses demora s'ant.incrementos	0	0	0	0	2	0	0	0	0	2
29. SARTU(+)/EDO ITZULI(-) BEHARREKO LIKIDOA (25+26+27+28)	29. LIQUIDO A INGRESAR(-) O A DEVOLVER(-) (25+26+27+28)	-379	-17	-30	-42	-53	-30	-53	-28	-1.518	-2.151
PRO MEMORIA :	PRO MEMORIA :										
30. Laguntza fiskalak ekonomi iharduerentzat (17+18)	30. Ayudas fiscales a la actividad económica (17+18)	0	0	0	0	0	0	0	0	0	0
31. Sarrerak herri ogasunean (22+23+29)	31. Ingresos en la hacienda pública (22+23+29)	0	0	0	0	15	1	3	2	5	26

Zenbatekoa milioi pezetakotan / Importe en millones de pesetas

KONTZEPTIA	CONCEPTO	OINARRI LIKIDAGARRIAREN MAILAK OIN.LIKID. > 0 / TRAMOS DE BASE LIQUIDABLE BASE LIQ. > 0									GUZTIRA TOTAL
		0 a 1	1 a 5	5 a 10	10 a 50	50 a 100	100 a 500	500 a 1.000	Más de 1.000 -tik gora	Guztira Total	
1. Aitorpen kopurua	1. Número de declaraciones	1.789	1.764	794	1.070	230	265	54	50	6.016	12.934
2.KONTABILITATE EMAITZA	2. RESULTADO CONTABLE	2.220	6.516	7.002	24.445	14.665	48.746	36.509	157.540	297.643	279.004
3.Kontabilitatez kanpoko gehikuntzak	3.Ajustes extracontables positivos	711	2.070	2.082	10.594	5.937	15.330	8.476	53.086	98.286	105.526
4.Kontabilitatez kanpoko gutxikuntzak	4.Ajustes extracontables negativos	1.336	2.636	2.320	9.666	3.916	7.364	6.751	43.133	77.122	92.501
5.ALDEZ AURRETIKO OINARRI EZARG. (2+3-4)	5.BASE IMPONIBLE PREVIA (2+3-4)	1.595	5.950	6.764	25.373	16.685	56.712	38.234	167.494	318.807	292.028
6.Aurreko ek.it.O.E. negatiboen konpentsazioa	6.Compensación B.I. negativas ejerc.ant.	921	1.085	926	1.381	717	490	1.390	724	7.633	19.147
7. OINARRI EZARGARRIA (5-6)	7. BASE IMPONIBLE (5-6)	675	4.865	5.837	23.992	15.969	56.222	36.844	166.770	311.174	272.881
8. Enpresa berrien murriztea	8. Reducción de empresas nueva creación	29	298	0	139	28	0	0	0	493	493
9. OINARRI LIKIDAGARRIA(7-8)	9. BASE LIQUIDABLE (7-8)	646	4.567	5.837	23.853	15.941	56.222	36.844	166.770	310.680	272.388
10.Bere sozioei oinarria ego dizk. sozietate kopurua	10. N° sociedades imputan base a sus socios	30	10	3	16	6	2	0	0	67	179
11. Bere sozioei oinarria ego dizk. sozietateen O.L.	11. B.L. de sociedades que imputan base a sus socios	8	28	23	377	416	295	0	0	1.148	637
12.BESTE SOZIEATEEN OINARRI LIKID.	12. BASE LIQUID. RESTO SOCIEDADES	638	4.539	5.814	23.476	15.525	55.927	36.844	166.770	309.533	271.751
13. KUOTA OSOA	13. CUOTA INTEGRAL	188	1.321	1.714	7.297	4.827	15.774	8.830	33.067	73.017	73.017
14. Ezargarririk bikoitzagatikoa kenkaria	14. Deduc. doble imposición	2	9	22	155	161	1.250	1.800	5.418	8.816	8.816
15. Hobariak	15. Bonificaciones	1	11	7	99	65	809	757	890	2.638	2.638
16. KUOTA LIKIDOA POSITIBOA (13-14-15)	16. CUOTA LIQUIDA POSITIVA (13-14-15)	185	1.301	1.686	7.043	4.601	13.716	6.274	26.759	61.564	61.564
17. Kenk. kuota mugaduna	17. Deducciones con limite cuota	12	149	261	1.268	796	2.319	817	3.230	8.853	8.853
18. Kenk. kuota mugarik gabe	18. Deducciones sin limite cuota	28	289	311	685	268	735	1.273	3.480	7.070	7.070
19. KUOTA EFECTIBOA POSITIBOA(16-17-18)	19. CUOTA EFECTIVA POSITIVA(16-17-18)	144	863	1.114	5.089	3.537	10.661	4.184	20.049	45.641	45.641
20. 5/95 F.A. murrizpena	20. Reducción N.F.5/95	0	1	0	1	1	1	0	0	3	3
21. KUOTA MURRIZTUA POSITIBOA(19-20)	21. CUOTA REDUCIDA POSITIVA(19-20)	144	862	1.114	5.088	3.537	10.660	4.184	20.049	45.637	45.637
22. Atxekipenak	22. Retenciones	59	245	166	623	362	1.198	795	4.729	8.176	10.321
23. Konturatuako ordainketak	23. Pagos a cuenta	2	8	20	103	88	447	385	3.575	4.628	4.661
24. Gardentasun fiskaleko soz. egotzitako kuota	24. Cuota impu. sdades. transparencia fiscal	0	0	0	6	0	0	0	12	19	19
25. SARTU(+)/EDO ITZULI(-) BEHARREKO KUOTA DIFERENTZIALA (21-22-23-24)	25. CUOTA DIFERENCIAL A INGRESAR(+) O A DEVOLVER (-) (21-22-23-24)	83	609	928	4.356	3.087	9.015	3.004	11.733	32.814	30.637
26. Bertako bazkideei egotz. itzulketa	26. Devolución atribuible a socios residentes	8	8	3	10	16	0	0	0	46	57
27. Gehikuntza aur. ek.it. hobarien galeregatik	27. Incremento por pérđ. b° ej. ant.	-1	0	2	3	13	50	1	116	186	199
28. Aurreko gehik. gaineko berandutza interesak	28. Intereses demora slant.incrementos	0	0	0	0	1	1	0	17	20	23
29. SARTU(+)/EDO ITZULI(-) BEHARREKO LIKIDOA (25+26+27+28)	29. LIQUIDO A INGRESAR(+) O A DEVOLVER(-) (25+26+27+28)	91	618	934	4.369	3.117	9.066	3.005	11.867	33.067	30.916
PRO MEMORIA :	PRO MEMORIA :										
30. Laguntza fiskalak ekonomi iharduerentzat (17+18)	30. Ayudas fiscales a la actividad económica (17+18)	41	438	572	1.954	1.064	3.054	2.090	6.710	15.923	15.923
31. Sarrerak herri ogasunean (22+23+29)	31. Ingresos en la hacienda pública (22+23+29)	152	870	1.120	5.096	3.567	10.711	4.185	20.171	45.871	45.898

Zenbatekoa milioi pezetakotan / Importe en millones de pesetas

E.3.3. TAULA SOZIETATEEN GAINEN ZERGAREN LIKIDAZIO BATERATUA HELBIDEAREN ARABERA
 CUADRO E.3.3. LIQUIDACIÓN CONSOLIDADA DEL IMPUESTO SOBRE SOCIEDADES SEGÚN DOMICILIO

KONTZEPTUA	CONCEPTO	BIDASOA BEHEA BAJO BIDASOA			DEBA BEHEA BAJO DEBA			DEBA GARAIA ALTO DEBA			DONOSTIA		
		Oin.Liki.>0 Base Liq.>0	Oin.Liki.<=0 Base Liq.<=0	Guztira Total	Oin.Liki.>0 Base Liq.>0	Oin.Liki.<=0 Base Liq.<=0	Guztira Total	Oin.Liki.>0 Base Liq.>0	Oin.Liki.<=0 Base Liq.<=0	Guztira Total	Oin.Liki.>0 Base Liq.>0	Oin.Liki.<=0 Base Liq.<=0	Guztira Total
1. Aitorpen kopurua	1. Número de declaraciones	559	715	1.274	544	549	1.093	455	411	866	1.666	2.550	4.216
2.KONTABILITATEZ EMAITZA	2. RESULTADO CONTABLE	11.348	-641	10.707	10.844	345	11.189	81.023	-657	80.366	101.343	-8.387	92.956
3.Kontabilitatez kanpoko gehikuntzak	3.Ajustes extracontables positivos	2.037	70	2.108	3.621	1.926	5.547	10.791	145	10.936	30.241	789	31.030
4.Kontabilitatez kanpoko gutxikuntzak	4.Ajustes extracontables negativos	1.205	550	1.756	2.531	3.160	5.691	16.716	391	17.107	14.373	4.766	19.139
5.ALDEZ AURRETIKO OINARRI EZARG. (2+3+4)	5.BASE IMPONIBLE PREVIA (2+3+4)	12.180	-1.121	11.059	11.934	-889	11.045	75.099	-903	74.196	117.211	-12.364	104.847
6.Aurreko eklt.O.E. negatiboen konpentsazioa	6.Compensación B.I. negativas ejerc.ant.	1.637	633	2.270	477	852	1.330	991	604	1.595	1.133	3.881	5.014
7. OINARRI EZARGARRIA (5-6)	7. BASE IMPONIBLE (5-6)	10.543	-1.754	8.789	11.456	-1.741	9.715	74.108	-1.507	72.600	116.078	-16.245	99.833
8. Enpresa berrien murriztea	8. Reducción de empresas nueva creación	0	0	0	139	0	139	0	0	0	29	0	29
9. OINARRI LIKIDAGARRIA(7-8)	9. BASE LIQUIDABLE (7-8)	10.543	-1.754	8.789	11.318	-1.741	9.577	74.108	-1.507	72.600	116.049	-16.245	99.804
10. Bere soz. oinar. ego.dizk. soziet. kop.	10. N° sociad. imputan base a sus socios	2	7	9	2	1	3	2	5	7	36	62	98
11. Bere soz. oina. ego.dizk. soziet. O.L.	11. B.L. sociad. imputan base a sus soc.	56	-23	34	1	0	1	5	0	5	638	-365	273
12.BESTE SOZIETATEEN OINARRI LIKID.	12. BASE LIQUID. RESTO SOCIEDADES	10.487	-1.731	8.755	11.317	-1.741	9.575	74.103	-1.507	72.595	115.411	-15.880	99.531
13. KUOTA OSOA	13. CUOTA INTEGRAL	3.332	0	3.332	3.504	0	3.504	7.499	0	7.499	27.582	0	27.582
14. Ezargarri bikoitzagatikoa kenkaria	14. Deduc. doble imposición	1.242	0	1.242	130	0	130	326	0	326	4.322	0	4.322
15. Hobarriak	15. Bonificaciones	191	0	191	106	0	106	1.124	0	1.124	479	0	479
16. KUOTA LIKIDOA POSITIBOA (13-14-15)	16. CUOTA LIQUIDA POSITIVA (13-14-15)	1.899	0	1.899	3.268	0	3.268	6.049	0	6.049	22.782	0	22.782
17. Kenk.kuota mugaduna	17. Deducciones con limite cuota	344	0	344	620	0	620	1.143	0	1.143	1.867	0	1.867
18. Kenk.kuota mugarik gabe	18. Deducciones sin limite cuota	138	0	138	238	0	238	699	0	699	1.295	0	1.295
19. KUOTA EFECTIBOA POSITIBOA(16-17-18)	19. CUOTA EFECTIVA POSITIVA(16-17-18)	1.416	0	1.416	2.410	0	2.410	4.208	0	4.208	19.620	0	19.620
20. 5/95 F.A. murrizpena	20. Reducción N.F.5/95	0	0	0	0	0	0	1	0	1	2	0	2
21. KUOTA MURRIZTUA POSITIBOA(19-20)	21. CUOTA REDUCIDA POSITIVA(19-20)	1.416	0	1.416	2.410	0	2.410	4.206	0	4.206	19.618	0	19.618
22. Atxekipenak	22. Retenciones	98	17	115	89	20	109	2.679	36	2.715	3.646	1.392	5.038
23. Konturatuko ordainketak	23. Pagos a cuenta	0	0	0	0	0	0	0	0	0	881	1	881
24. Garden. fiskal. soz. egotzitako kuota	24. Cuota imput. sdades. transp. fiscal	0	0	0	5	0	5	0	0	0	14	0	14
25. SARTU(+)-EDO ITZULI(-) BEHARREKO KUOTA DIFERENTZIALA (21-22-23-24)	25. CUOTA DIFERENCIAL A INGRESAR(+)-O A DEVOLVER (-) (21-22-23-24)	1.318	-17	1.301	2.317	-20	2.297	1.527	-36	1.491	15.077	-1.392	13.685
26. Bertako bazkideei egotz. itzulketa	26. Devolución atribuible a socios resid.	4	1	6	0	1	1	2	0	2	31	5	36
27. Gehik.aurrekit.hobarrien galeregatik	27. Incremento por pérd. bº ej.ant.	1	0	1	26	13	39	4	0	4	125	0	125
28. Aurr. gehik.gaineko beran. inter.	28. Intereses dem. slant.lincremen.	0	0	0	0	2	2	0	0	0	19	0	19
29. SARTU(+)-EDO ITZULI(-) BEHARREKO LIKIDOA (25+26+27+28)	29. LIQUIDO A INGRESAR(+)-O A DEVOLVER(-) (25+26+27+28)	1.323	-15	1.308	2.344	-5	2.339	1.533	-36	1.498	15.251	-1.388	13.864
PRO MEMORIA :	PRO MEMORIA :												
30. Laguntza fiskalak ekonomi iharduer. (17+18)	30. Ayudas fiscales activ. econom. (17+18)	482	0	482	858	0	858	1.842	0	1.842	3.162	0	3.162
31. Sarrerak herri ogasunean (22+23+29)	31. Ingresos hacien. pub. (22+23+29)	1.421	2	1.423	2.432	16	2.448	4.213	0	4.213	19.779	5	19.783

Zenbatekoa milioi pezetakotan / Importe en millones de pesetas

KONTZEPTUA	CONCEPTO	DONOSTIALDEA			OARSOALDEA			GOIERRI			TOLOSALDEA		
		Oin.Liki.>0	Oin.Liki.<=0	Guztira	Oin.Liki.>0	Oin.Liki.<=0	Guztira	Oin.Liki.>0	Oin.Liki.<=0	Guztira	Oin.Liki.>0	Oin.Liki.<=0	Guztira
		Base Liq.>0	Base Liq.<=0	Total	Base Liq.>0	Base Liq.<=0	Total	Base Liq.>0	Base Liq.<=0	Total	Base Liq.>0	Base Liq.<=0	Total
1. Aitorpen kopurua	1. Número de declaraciones	605	630	1.235	449	545	994	415	418	833	422	378	798
2.KONTABILITATE EMAITZA	2. RESULTADO CONTABLE	9.473	-1.751	7.722	7.319	-639	6.681	19.865	-3.932	15.933	7.352	460	7.811
3.Kontabilitatez kanpoko gehikuntzak	3.Ajustes extracontables positivos	3.240	587	3.827	3.113	275	3.387	6.486	106	6.592	2.343	316	2.659
4.Kontabilitatez kanpoko gutxikuntzak	4.Ajustes extracontables negativos	2.545	1.068	3.613	1.457	630	2.088	5.491	819	6.311	1.417	421	1.836
5.ALDEZ AURRETIKO OINARRI EZARG. (2+3+4)	5.BASE IMPONIBLE PREVIA (2+3+4)	10.168	-2.232	7.936	8.974	-994	7.980	20.859	-4.645	16.214	8.278	354	8.632
6.Aurreko ek.it.O.E. negatiboen kompenzazioa	6.Compensación B.I. negativas ejerc.ant.	918	910	1.828	345	1.911	2.259	242	438	681	567	1.115	1.683
7. OINARRI EZARGARRIA (5-6)	7. BASE IMPONIBLE (5-6)	9.250	-3.142	6.108	8.629	-2.905	5.724	20.617	-5.084	15.533	7.710	-761	6.950
8. Enpresa berrien murriztea	8. Reducción de empresas nueva creación	0	0	0	0	0	0	298	0	298	0	0	0
9. OINARRI LIKIDAGARRIA(7-8)	9. BASE LIQUIDABLE (7-8)	9.250	-3.142	6.108	8.629	-2.905	5.724	20.319	-5.084	15.235	7.710	-761	6.950
10. Bere soz. oinar. ego.dizk. soz. kopur.	10. N° sociad. imputan base a sus socios	3	3	6	1	4	5	3	5	7	5	7	12
11. Bere soz. oinar. ego.dizk. soziet. O.L.	11. B.L. sociad. que imputan base a soc.	53	-8	45	143	-3	140	22	0	22	95	-7	88
12.BESTE SOZETATEEN OINARRI LIKID.	12. BASE LIQUID. RESTO SOCIEDADES	9.198	-3.135	6.063	8.486	-2.902	5.584	20.297	-5.084	15.213	7.616	-754	6.862
13. KUOTA OSOA	13. CUOTA INTEGRAL	2.875	0	2.875	2.738	0	2.738	6.082	0	6.082	2.397	0	2.397
14. Ezargarri bikoitzagatikoa kenkaria	14. Deduc. doble imposición	50	0	50	21	0	21	160	0	160	24	0	24
15. Hobariak	15. Bonificaciones	63	0	63	14	0	14	414	0	414	45	0	45
16. KUOTA LIKIDOA POSITIBOA (13-14-15)	16. CUOTA LIQUIDA POSITIVA (13-14-15)	2.762	0	2.762	2.703	0	2.703	5.508	0	5.508	2.329	0	2.329
17. Ken.kuota mugaduna	17. Deducciones con limite cuota	607	0	607	392	0	392	1.339	0	1.339	432	0	432
18. Ken.kuota mugarik gabe	18. Deducciones sin limite cuota	220	0	220	193	0	193	2.009	0	2.009	359	0	359
19. KUOTA EFECTIBOA POSITIBOA(16-17-18)	19. CUOTA EFECTIVA POSITIVA(16-17-18)	1.936	0	1.936	2.117	0	2.117	2.160	0	2.160	1.539	0	1.539
20. 5/95 FA. murrizpena	20. Reducción N.F.5/95	0	0	0	0	0	0	0	0	0	0	0	0
21. KUOTA MURRIZTUA POSITIBOA(19-20)	21. CUOTA REDUCIDA POSITIVA(19-20)	1.936	0	1.936	2.117	0	2.117	2.160	0	2.160	1.539	0	1.539
22. Atxekipenak	22. Retenciones	84	22	105	56	13	69	188	317	505	58	10	68
23. Konturatuako ordainketak	23. Pagos a cuenta	0	0	0	0	0	0	4	0	4	0	0	0
24. Gardent. fiskal. soz. egotzitako kuota	24. Cuota imput. sdades. transp. fiscal	0	0	0	0	0	0	0	0	0	0	0	0
25. SARTU(+)/EDO ITZULI(-) BEHARREKO KUOTA DIFERENTZIALA (21-22-23-24)	25. CUOTA DIFERENCIAL A INGRESAR(+) O A DEVOLVER (-) (21-22-23-24)	1.852	-22	1.831	2.061	-13	2.048	1.968	-317	1.651	1.481	-10	1.471
26. Bertako bazkideei egotz. itzulketa	26. Devolución atribuible socios resid.	6	2	8	1	0	1	0	1	1	1	1	2
27. Gehik.aurreko.hobarien galeregatik	27. Incremento por pérd. bº ej.ant.	8	0	8	1	0	1	1	0	1	11	0	11
28. Aurreko gehik.gaineko berand.inter.	28. Intereses demora s'ant.incrementos	0	0	0	0	0	0	0	0	0	1	0	1
29. SARTU(+)/EDO ITZULI(-) BEHARREKO LIKIDOA (25+26+27+28)	29. LIQUIDO A INGRESAR(+) O A DEVOLVER(-) (25+26+27+28)	1.866	-20	1.846	2.063	-13	2.050	1.969	-316	1.653	1.493	-9	1.484
PRO MEMORIA :	PRO MEMORIA :												
30. Lagun. fiskal. ekonomi iharduer. (17+18)	30. Ayudas fiscales activ. económ. (17+18)	827	0	827	586	0	586	3.348	0	3.348	790	0	790
31. Sarrer. herri ogasunean (22+23+29)	31. Ingres. hacien. públ. (22+23+29)	1.950	2	1.852	2.119	0	2.119	2.161	1	2.162	1.551	1	1.552

Zenbatekoa milioi pezetakotan / Importe en millones de pesetas

E.3.3. TAULA SOZIJATEEN GAINEKO ZERGAREN LIKIDAZIO BATERATUA HELBIDEAREN ARABERA (jarraipena)
 CUADRO E.3.3. LIQUIDACIÓN CONSOLIDADA DEL IMPUESTO SOBRE SOCIEDADES SEGÚN DOMICILIO (continuación)

KONTZEPTUA	CONCEPTO	UROLA KOSTALDEA UROLA COSTA			GIPUZKOA GUZTIRA TOTAL GIPUZKOA			BESTELAKOAK OTROS			GUZTIRA TOTAL		
		Oin.Liki.>0 Base Liq.>0	Oin.Liki.<=0 Base Liq.<=0	Guztira Total	Oin.Liki.>0 Base Liq.>0	Oin.Liki.<=0 Base Liq.<=0	Guztira Total	Oin.Liki.>0 Base Liq.>0	Oin.Liki.<=0 Base Liq.<=0	Guztira Total	Oin.Liki.>0 Base Liq.>0	Oin.Liki.<=0 Base Liq.<=0	Guztira Total
1. Aitorpen kopurua	1. Número de declaraciones	566	570	1.136	5.681	6.764	12.445	335	154	489	6.016	6.918	12.934
2.KONTABILITATE EMAITZA	2. RESULTADO CONTABLE	19.363	-811	18.551	267.930	-16.014	251.916	29.713	-2.625	27.088	297.643	-18.639	279.004
3.Kontabilitatez kanpoko gehikuntzak	3.Ajustes extracontables positivos	4.743	703	5.446	66.615	4.918	71.533	31.671	2.322	33.993	98.286	7.240	105.526
4.Kontabilitatez kanpoko gutxikuntzak	4.Ajustes extracontables negativos	4.974	835	5.808	50.711	12.640	63.351	26.411	2.739	29.151	77.122	15.380	92.501
5.ALDEZ AURRETIKO OINARRI EZARG. (2+3+4)	5.BASE IMPONIBLE PREVIA (2+3+4)	19.132	-943	18.189	283.834	-23.736	260.098	34.973	-3.042	31.930	318.807	-26.778	292.028
6.Aurreko ek.it.O.E. negatiboen konpentsazioa	6.Compensación B.I. negativas ejerc.ant.	184	788	973	6.495	11.135	17.629	1.138	379	1.518	7.633	11.514	19.147
7. OINARRI EZARGARRIA (5-6)	7. BASE IMPONIBLE (5-6)	18.947	-1.731	17.216	277.339	-34.871	242.468	33.834	-3.422	30.413	311.174	-38.293	272.881
8. Enpresa berrien murriztea	8. Reducción de empresas nueva creación	0	0	0	465	0	465	28	0	28	493	0	493
9. OINARRI LIKIDAGARRIA(7-8)	9. BASE LIQUIDABLE (7-8)	18.947	-1.731	17.216	276.874	-34.871	242.003	33.806	-3.422	30.385	310.680	-38.293	272.388
10.Bere soz. oinar. ego.dizk. soziet. kop.	10. N° sociad. imputan base a sus soc.	10	18	28	64	111	175	3	1	4	67	112	179
11. Bere soz. oinar. ego.dizk. soziet. OL	11. B.L. sociad. imputan base a sus soc.	35	-106	-71	1.048	-511	537	100	0	100	1.148	-511	637
12.BESTE SOZIJATEEN OINARRI LIKID.	12. BASE LIQUID. RESTO SOCIEDADES	18.912	-1.625	17.287	275.826	-34.360	241.467	33.706	-3.422	30.285	309.533	-37.781	271.751
13. KUOTA OSOA	13. CUOTA INTEGRAL	5.898	0	5.898	61.908	0	61.908	11.109	0	11.109	73.017	0	73.017
14. Ezargarri bikoitzagatikoa kenkaria	14. Deduc. doble imposición	810	0	810	7.084	0	7.084	1.731	0	1.731	8.816	0	8.816
15. Hobariak	15. Bonificaciones	72	0	72	2.506	0	2.506	131	0	131	2.638	0	2.638
16. KUOTA LIKIDOA POSITIBOA (13-14-15)	16. CUOTA LIQUIDA POSITIVA (13-14-15)	5.017	0	5.017	52.318	0	52.318	9.246	0	9.246	61.564	0	61.564
17. Kenk.kuota mugaduna	17. Deducciones con limite cuota	1.174	0	1.174	7.919	0	7.919	935	0	935	8.853	0	8.853
18. Kenk.kuota mugarik gabe	18. Deducciones sin limite cuota	1.502	0	1.502	6.653	0	6.653	418	0	418	7.070	0	7.070
19. KUOTA EFECTIBOA POSITIBOA(16-17-18)	19. CUOTA EFECTIVA POSITIVA(16-17-18)	2.341	0	2.341	37.746	0	37.746	7.894	0	7.894	45.641	0	45.641
20. 5/95 F.A. murrizpena	20. Reducción N.F.5/95	0	0	0	3	0	3	0	0	0	3	0	3
21. KUOTA MURRIZTUA POSITIBOA(19-20)	21. CUOTA REDUCIDA POSITIVA(19-20)	2.341	0	2.341	37.743	0	37.743	7.894	0	7.894	45.637	0	45.637
22. Atxekipenak	22. Retenciones	107	33	140	7.005	1.859	8.864	1.171	286	1.457	8.176	2.145	10.321
23. Konturatuako ordainketak	23. Pagos a cuenta	0	0	0	885	1	886	3.743	32	3.775	4.628	33	4.661
24. Garden. fiskal. soz. egotzitako kuota	24. Cuota imput. sdades. transpar. fiscal	0	0	0	19	0	19	0	0	0	19	0	19
25. SARTU(+)-EDO ITZULI(-) BEHARREKO KUOTA DIFERENTZIALA (21-22-23-24)	25. CUOTA DIFERENCIAL A INGRESAR(+) O A DEVOLVER (-) (21-22-23-24)	2.233	-33	2.201	29.834	-1.860	27.975	2.980	-318	2.662	32.814	-2.178	30.637
26. Bertako bazkid. egotz. itzulketa	26. Devol. atribuible a socios residentes	1	0	1	46	11	57	0	0	0	46	11	57
27. Gehik. aur.ekit.hobariaren galeregatik	27. Incremento por pérd. b° ej.ant.	2	0	2	178	13	191	8	0	8	186	13	199
28. Aurr. gehik.gain. berandutza interesak	28. Intereses demora s'ant.incrementos	0	0	0	20	2	22	0	0	0	20	2	23
29. SARTU(+)-EDO ITZULI(-) BEHARREKO LIKIDOA (25+26+27+28)	29. LIQUIDO A INGRESAR(+)-O A DEVOLVER(-) (25+26+27+28)	2.236	-32	2.204	30.079	-1.833	28.245	2.988	-318	2.670	33.067	-2.151	30.916
PRO MEMORIA :	PRO MEMORIA :												
30. Lagun. fiskal. ekonomi iharduerentzat	30. Ayudas fiscales actividad económica	2.676	0	2.676	14.571	0	14.571	1.352	0	1.352	15.923	0	15.923
31. Sarrerak herri ogasunean (22+23+29)	31. Ingres. hacienda pública (22+23+29)	2.344	0	2.344	37.969	26	37.995	7.902	0	7.902	45.871	26	45.898

Zenbatekoa milioi pezetakotan / Importe en millones de pesetas

E.3.4. TAULA SOZIETATEEN GAINEKO ZERGAREN LIKIDAZIO BATERATUA ERAGIKETA EREMUAREN ARABERA
 CUADRO E.3.4. LIQUIDACIÓN CONSOLIDADA DEL IMPUESTO SOBRE SOCIEDADES POR ÁMBITO DE OPERACIONES

KONTZEPTUA	CONCEPTO	GIPUZKOA			E.A.E. CAPV			ESTATUA ESTADO			GUZTIRA TOTAL		
		Oin.Liki.>0 Base Liq.>0	Oin.Liki.<=0 Base Liq. <=0	Guztira Total	Oin.Liki.>0 Base Liq.>0	Oin.Liki.<=0 Base Liq. <=0	Guztira Total	Oin.Liki.>0 Base Liq.>0	Oin.Liki.<=0 Base Liq. <=0	Guztira Total	Oin.Liki.>0 Base Liq.>0	Oin.Liki.<=0 Base Liq. <=0	Guztira Total
1. Aitorpen kopurua	1. Número de declaraciones	5.600	6.747	12.347	46	13	59	370	158	528	6.016	6.918	12.934
2.KONTABILITATE EMAITZA	2. RESULTADO CONTABLE	217.897	-14.423	203.474	4.975	-177	4.798	74.770	-4.038	70.732	297.643	-18.639	279.004
3.Kontabilitatez kanpoko gehikuntzak	3.Ajustes extracontables positivos	48.538	4.506	53.044	807	73	879	48.941	2.661	51.602	98.286	7.240	105.526
4.Kontabilitatez kanpoko gutxikuntzak	4.Ajustes extracontables negativos	31.696	11.594	43.290	784	109	894	44.641	3.676	48.317	77.122	15.380	92.501
5.ALDEZ AURRETIKO OINARRI EZARG. (2+3+4)	5.BASE IMPONIBLE PREVIA (2+3+4)	234.739	-21.511	213.228	4.998	-214	4.784	79.070	-5.053	74.017	318.807	-26.778	292.028
6.Aurreko ek.it.O.E. negatiboen kompenzazioa	6.Compensación B.I. negativas ejerc.ant.	6.341	10.965	17.305	95	63	158	1.198	487	1.684	7.633	11.514	19.147
7. OINARRI EZARGARRIA (5-6)	7. BASE IMPONIBLE (5-6)	228.399	-32.476	195.923	4.903	-277	4.626	77.872	-5.540	72.332	311.174	-38.293	272.881
8. Enpresa berrien murriztea	8. Reducción de empresas nueva creación	465	0	465	0	0	0	28	0	28	493	0	493
9. OINARRI LIKIDAGARRIA(7-8)	9. BASE LIQUIDABLE (7-8)	227.933	-32.476	195.457	4.903	-277	4.626	77.844	-5.540	72.304	310.680	-38.293	272.388
10. Bere soz. oinar. ego.dizk. soziet. kop.	10. Nº sociad. imputan base a sus soc.	66	112	178	1	0	1	0	0	0	67	112	179
11. Bere soz. oinar. ego.dizk. soziet. O.L.	11. B.L. sociad. imputan base a sus soc.	1.144	-511	633	4	0	4	0	0	0	1.148	-511	637
12.BESTE SOZIETATEEN OINARRI LIKID.	12. BASE LIQUID. RESTO SOCIEDADES	226.789	-31.965	194.825	4.899	-277	4.622	77.844	-5.540	72.304	309.533	-37.781	271.751
13. KUOTA OSOA	13. CUOTA INTEGRAL	46.484	0	46.484	1.148	0	1.148	25.385	0	25.385	73.017	0	73.017
14. Ezargarri bikoitzagatikoa	14. Deduc. doble imposición	4.151	0	4.151	4	0	4	4.661	0	4.661	8.816	0	8.816
15. Hobariak	15. Bonificaciones	2.333	0	2.333	69	0	69	235	0	235	2.638	0	2.638
16. KUOTA LIKIDOA POSITIBOA (13-14-15)	16. CUOTA LIQUIDA POSITIVA (13-14-15)	40.000	0	40.000	1.075	0	1.075	20.490	0	20.490	61.564	0	61.564
17. Ken.kuota mugaduna	17. Deducciones con limite cuota	6.491	0	6.491	255	0	255	2.107	0	2.107	8.853	0	8.853
18. Ken.kuota mugarik gabe	18. Deducciones sin limite cuota	5.878	0	5.878	436	0	436	756	0	756	7.070	0	7.070
19. KUOTA EFEKTIBOA POSITIB.(16-17-18)	19. CUOTA EFECTIVA POSITIVA(16-17-18)	27.630	0	27.630	384	0	384	17.626	0	17.626	45.641	0	45.641
20. 5/95 FA. murrizpena	20. Reducción N.F.5/95	3	0	3	0	0	0	0	0	0	3	0	3
21. KUOTA MURRIZTUA POSITIBOA(19-20)	21. CUOTA REDUCIDA POSITIVA(19-20)	27.627	0	27.627	384	0	384	17.626	0	17.626	45.637	0	45.637
22. Atxekipenak	22. Retenciones	4.387	1.845	6.233	94	10	104	3.695	290	3.985	8.176	2.145	10.321
23. Konturatuako ordainketak	23. Pagos a cuenta	690	1	691	0	0	0	3.938	32	3.970	4.628	33	4.661
24. Garden. fiskal. soz. egotzitako kuota	24. Cuota imput. sdades. transp. fiscal	7	0	7	0	0	0	12	0	12	19	0	19
25. SARTU(+)-EDO ITZULI(-) BEHARREKO	25. CUOTA DIFERENCIAL A INGRESAR(+)	22.543	-1.846	20.697	290	-10	280	9.982	-322	9.660	32.814	-2.178	30.637
KUOTA DIFERENTZIALA (21-22-23-24)	O A DEVOLVER (-) (21-22-23-24)												
26. Bertako bazkideei egotz. itzulketak	26. Devol. atribuible socios residentes	46	11	57	0	0	0	0	0	0	46	11	57
27. Gehik.aurreko.hobarien galeregatik	27. Incremento por pérd. bº ej.ant.	60	13	73	1	0	1	124	0	124	186	13	199
28. Aurr. gehik.gaineko beran. interesak	28. Intereses demora slant.incrementos	3	2	5	0	0	0	18	0	18	20	2	23
29. SARTU(+)-EDO ITZULI(-) BEHARREKO	29. LIQUIDO A INGRESAR(+)-O	22.652	-1.819	20.832	291	-10	282	10.124	-322	9.802	33.067	-2.151	30.916
LIKIDOA (25+26+27+28)	A DEVOLVER(-) (25+26+27+28)												
PRO MEMORIA :	PRO MEMORIA :												
30. Laguntza fiskalak ekonomi iharduer.	30. Ayudas fiscales actividad económica	12.369	0	12.369	691	0	691	2.863	0	2.863	15.923	0	15.923
(17+18)	(17+18)												
31. Sarrerak herri ogasunean (22+23+29)	31. Ingresos hacien.pública (22+23+29)	27.729	26	27.756	385	0	385	17.756	0	17.756	45.871	26	45.898

Zenbatekoa milioi pezetakotan / Importe en millones de pesetas

E.3.5. TAULA SOZIETATEEN GAINEN ZEREGAREN LIKIDAZIO BATERATUA ARAUDI APLIKAGARRIAREN ARABERA
 CUADRO E.3.5. LIQUIDACIÓN CONSOLIDADA DEL IMPUESTO SOBRE SOCIEDADES SEGÚN NORMATIVA APLICABLE

KONZEPZUA	CONCEPTO	GIPUZKOAKO FORU ARAUTERIA NORMATIVA FORAL DE GIPUZKOA			E. A. GAINERAKO ARAUTERIA NORMATIVA RESTO DE LA C.A.P.V.			ESTATUKO ARAUTERIA NORMATIVA COMUN			GUZTIRA TOTAL		
		Oin.Liki.>0	Oin.Liki.<=0	Guztira	Oin.Liki.>0	Oin.Liki.<=0	Guztira	Oin.Liki.>0	Oin.Liki.<=0	Guztira	Oin.Liki.>0	Oin.Liki.<=0	Guztira
		Base Liq.>0	Base Liq.<=0	Total	Base Liq.>0	Base Liq.<=0	Total	Base Liq.>0	Base Liq.<=0	Total	Base Liq.>0	Base Liq.<=0	Total
1. Aitorpen kopurua	1. Número de declaraciones	5.682	6.772	12.454	67	20	87	267	126	393	6.016	6.918	12.934
2.KONTABILITATEZ EMAITZA	2. RESULTADO CONTABLE	266.368	-16.467	249.901	5.015	-172	4.842	26.260	-1.999	24.261	297.643	-18.639	279.004
3.Kontabilitatez kanpoko gehikuntzak	3.Ajustes extracontables positivos	65.403	4.904	70.307	1.059	130	1.189	31.824	2.206	34.030	98.286	7.240	105.526
4.Kontabilitatez kanpoko gutxikuntzak	4.Ajustes extracontables negativos	49.414	12.516	61.930	1.087	180	1.267	26.621	2.684	29.305	77.122	15.380	92.501
5.ALDEZ AURRETIKO OINARRI EZARG. (2+3+4)	5.BASE IMPONIBLE PREVIA (2+3+4)	282.358	-24.079	258.278	4.986	-222	4.764	31.463	-2.477	28.986	318.807	-26.778	292.028
6.Aurreko eklt.O.E. negatiboen konpensazioa	6.Compensación B.I. negativas ejercant.	6.425	11.123	17.548	246	121	367	962	270	1.232	7.633	11.514	19.147
7. OINARRI EZARGARRIA (5-6)	7. BASE IMPONIBLE (5-6)	275.932	-35.203	240.730	4.740	-343	4.397	30.501	-2.747	27.754	311.174	-38.293	272.881
8. Enpresa berrien murriztea	8. Reducción de empresas nueva creación	465	0	465	0	0	0	28	0	28	493	0	493
9. OINARRI LIKIDAGARRIA(7-8)	9. BASE LIQUIDABLE (7-8)	275.467	-35.203	240.265	4.740	-343	4.397	30.473	-2.747	27.726	310.680	-38.293	272.388
10. Bere sozi. oinar. ego.dizk. soziet. kop.	10. N° sociad. imputan base a socios	66	112	178	1	0	1	0	0	0	67	112	179
11. Bere soz. oinar. ego.dizk. soziet. O.L.	11. B.L. sociad. imputan base a socios	1.144	-511	633	4	0	4	0	0	0	1.148	-511	637
12.BESTE SOZIETATEEN OINARRI LIKID.	12. BASE LIQUID. RESTO SOCIEDADES	274.323	-34.691	239.632	4.737	-343	4.394	30.473	-2.747	27.726	309.533	-37.781	271.751
13. KUOTA OSOA	13. CUOTA INTEGRAL	61.404	0	61.404	1.024	0	1.024	10.589	0	10.589	73.017	0	73.017
14. Ezargarri bikoitzagatik kenkaria	14. Deduc. doble imposición	6.695	0	6.695	15	0	15	2.106	0	2.106	8.816	0	8.816
15. Hobarriak	15. Bonificaciones	2.505	0	2.505	130	0	130	3	0	3	2.638	0	2.638
16. KUOTA LIKIDOA POSITIBOA (13-14-15)	16. CUOTA LIQUIDA POSIT. (13-14-15)	52.205	0	52.205	879	0	879	8.480	0	8.480	61.564	0	61.564
17. Kenk.kuota mugaduna	17. Deducciones con limite cuota	7.971	0	7.971	188	0	188	695	0	695	8.853	0	8.853
18. Kenk.kuota mugarik gabe	18. Deducciones sin limite cuota	6.654	0	6.654	400	0	400	17	0	17	7.070	0	7.070
19. KUOTA EFECTIBOIA POSITIB.(16-17-18)	19. CUOTA EFECTIVA POSIT. (16-17-18)	37.580	0	37.580	291	0	291	7.769	0	7.769	45.641	0	45.641
20. 5/95 F.A. murrizpena	20. Reducción N.F.5/95	3	0	3	0	0	0	0	0	0	3	0	3
21. KUOTA MURRIZTUA POSITIBOA(19-20)	21. CUOTA REDUCIDA POSITIVA(19-20)	37.577	0	37.577	291	0	291	7.769	0	7.769	45.637	0	45.637
22. Aterkipeanak	22. Retenciones	6.852	1.854	8.706	238	15	253	1.087	275	1.362	8.176	2.145	10.321
23. Konturatuako ordainketak	23. Pagos a cuenta	772	1	773	1	0	1	3.855	32	3.887	4.628	33	4.661
24. Garden. fiskaleko soz. egotzit. kuota	24. Cuota imput. sdades. transpar. fiscal	19	0	19	0	0	0	0	0	0	19	0	19
25. SARTU(+)-EDO ITZULI(-) BEHARREKO KUOTA DIFERENTZIALA (21-22-23-24)	25. CUOTA DIFERENCIAL A INGRESAR(+)-O A DEVOLVER (-) (21-22-23-24)	29.934	-1.855	28.079	53	-15	38	2.827	-307	2.520	32.814	-2.178	30.637
26. Bertako bazkideei egotz. itzulketa	26. Devolución atribuible a socios resid.	46	11	57	0	0	0	0	0	0	46	11	57
27. Gehikun.aur.ekit.hobarien galeregatik	27. Incremento por pérd. b° ej.ant.	178	13	191	1	0	1	6	0	6	186	13	199
28. Aur. gehik.gaineko berand. interesak	28. Intereses demora s'ant.incrementos	20	2	22	0	0	0	0	0	0	20	2	23
29. SARTU(+)-EDO ITZULI(-) BEHARREKO LIKIDOA (25+26+27+28)	29. LIQUIDO A INGRESAR(+)-O A DEVOLVER(-) (25+26+27+28)	30.178	-1.829	28.349	55	-15	40	2.834	-307	2.527	33.067	-2.151	30.916
PRO MEMORIA :	PRO MEMORIA :												
30. Laguntza fiskalak ekonomi ihard. (17+18)	30. Ayudas fiscales activ. econom. (17+18)	14.625	0	14.625	588	0	588	711	0	711	15.923	0	15.923
31. Sarrerak herri ogasunean (22+23+29)	31. Ingresos hacien. pub (22+23+29)	37.803	26	37.829	293	0	293	7.776	0	7.776	45.871	26	45.898

Zenbatekoa milioi pezetakotan / Importe en millones de pesetas

4. SOZIEATEEN ZERGA PIZGARRIAK. 1998KO EKITALDIA.

4.0. SARRERA

Jarraian aurkeztuko diren datuak 1998ko Sozietateen gaineko Zergaren aitopenetatik atera dira, 1999an aurkeztutako 200 eta 201 ereduetatik hain zuzen. Zehazki esateko, enpresa bakoitzak zerga pizgarriei buruzko orrian adierazitako datuetatik abiatu gara, eta Gipuzkoako araudia aplikatu duten enpresak ez ezik, beste foru araudiak nahiz estatukoa aplikagarri dituztenak ere hartu dira kontuan.

Gipuzkoan egindako eragiketa bolumenaren arabera tributatzen duten enpresen kasuan, inbertsioaren eta kenkarien zenbatekoa portzentaia horrekin biderkatu da. Izan ere, printzipioz ulertzen da enpresek egiten dituzten inbertsioak lurraldean egindako eragiketa bolumenaren arabera egiten direla. Adibidez, enpresa baten inbertsioek 200ko balioa badute eta eragiketen %50 Gipuzkoan egin badu, 100 hartzen da inbertsio baliotzat.

Gainera, kontuan hartu behar da ezen, inbertsio eta gastuaren zenbatekoak beti 1998ko ekitaldikoak badira ere, kenkarien kopuruak kenkari aplikagarri dagozkiola; hau da, gerta daiteke aipatzen dugun kenkaria 1998ko likidazioan aplikatuta egotea edo ez, enpresa bakoitzaren egoeraren arabera eta, gainera, 7/1996 Foru Arauak 46. artikuluan aipatzen dituen zerga onurak aplikatzeko mugak eta hurrenkera kontuan hartuz.

1998an zehar 2.764 sozietate bildu dira guztira zerga pizgarrietara, hau da, ekitaldi horretan Sozietateen gaineko Zergaren aitopena aurkeztu duten 12.934 enpresen %21,4a, 1997an baino %21,7 gehiago (2.272 sozietatek egin zuten aitopena urte horretan). Azken urteotan, eta hainbat arrazoi direla medio (batik bat araudiaren aldaketatik eta ziklo ekonomikoaren bilakaera beragatik), bildutako enpresa kopuruak gora-beherak izan ditu, nahiz eta 1996. urteaz geroztik kopuru hori %50etik gora igo den.

4. INCENTIVOS FISCALES DE SOCIEDADES. EJERCICIO 1998

4.0. INTRODUCCIÓN

Los datos que se presentan a continuación se han extraído de las declaraciones del Impuesto sobre Sociedades (modelos 200 y 201) correspondientes al ejercicio de 1998, presentados durante 1999; concretamente se parte de los datos rellenos por cada empresa en la hoja referente a los incentivos fiscales, y se tienen en consideración tanto a las empresas de normativa foral de Gipuzkoa, como a las de otras normativas forales y las de normativa estatal.

Para las empresas que tributan según la proporción del volumen de operaciones realizado en el Territorio Histórico de Gipuzkoa, los importes de inversión y deducción se han multiplicado por dicho porcentaje. En principio se considera que las empresas realizarán sus inversiones proporcionalmente al volumen de operaciones realizados en el territorio. Por ejemplo, para una empresa con inversiones por valor de 200, pero que realiza en Gipuzkoa el 50% de sus operaciones, se ha tomado 100 como valor de inversión.

Además hay que tener en cuenta que si bien los importes de inversión y gasto hacen siempre referencia a los realizados durante el ejercicio de 1998, las cuantías de deducción se refieren a la deducción aplicable, es decir, que la deducción a la que hacemos referencia puede o no puede haberse aplicado en la liquidación del ejercicio 1998, según la situación de cada empresa, y además siempre teniendo en cuenta los límites y orden de aplicación de beneficios fiscales a que hace referencia el artículo 46 de la Norma Foral 7/1996 del Impuesto sobre Sociedades.

El número de sociedades acogidas a incentivos fiscales durante 1998 ha ascendido a 2.764, el 21,4% de las 12.934 empresas que presentan declaración en ese ejercicio, y un 21,7% más que las 2.272 que se acogieron en 1997. A lo largo de los últimos años, y debido a diversas razones (sobre todo a cambios normativos y a la propia evolución del ciclo económico), el número de empresas acogidas ha sufrido diversos altibajos, si bien desde 1996 el número ha crecido en más de un 50%.

1998an 137.485 milioi pezetako pizgarriak eman dira gastu eta inbertsioengatik, eta kenkari aplikagarria 22.771 milioi pezetakoa izan da. Aurreko urtearen aldean horien portzentaiak %9,1 eta %21,0 igo dira hurrenez hurren. Lehenago azaldu bezala, kopuru horiek Gipuzkoan egindako eragiketa portzentaiaren arabera lurralde horri egotzitako inbertsio eta kenkariari dagozkie, eta gainera, kenkariaren kasuan, kenkari aplikagarriari egiten zaio erreferentzia, ez ekitaldian benetan aplikatutakoari.

Zerga pizgarrien kontzeptu generikoaren azpian helburu desberdinetara bideratuta dauden neurriak biltzen dira: enpresek aktibo finko material berrietan (AFMBetan) egiten duten inbertsioari pizgarriak ematea, gure ekonomiarako lehentasunezko hartzen diren zenbait jarduera sustatzea (ikerketa eta garapena, ingurugiroaren hobekuntza eta artapena, esportazioa, enpresako langileen prestakuntza, etab.) eta enpresen finantzazioa hobetzea.

Zerga neurririk garrantzitsuena, hala inbertsio eta gastuan nola kenkari aplikagarrian, aktibo finko material berrian egindako inbertsioa da. Guztira 92.239 milioi pezeta inbertitu dira (kopuru osoaren %67,1) eta 13.697 milioi pta.ko kenkari aplikagarria izan du (%60,1). 1997. urtearekin konparaturik, inbertsioa %24,0 igo da eta kenkaria %25,3.

Egindako inbertsioak sailkatzen badira inbertsio gai den aktiboaren Kontabilitate Kodearen arabera, ikus dezakegu makineria erosteko erabilitako zenbatekoak (35.526 milioi pta. guztira) AFMBan inbertitutakoaren %38,5 direla, eta horrek 3.285 milioi pezetako kenkari aplikagarria izan duela (%38,3). Garrantzi handia du, baita ere, ekitaldiko inbertsio eta kenkari osoari dago-kionez, kontzeptu guztien kopuru osoaren %25,8 eta %23,1 baita hurrenez hurren.

Kopuruz bigarrenak eraikuntzetan egindako inbertsioak dira (22.146 milioi, hau da, AFMBan egindako inbertsio guztien %24,0); horren atzetik, instalazio teknikoetan inbertitutakoa dugu (7.520 milioi eta %8,2), beste instalazio batzuetan inbertitutakoa (7.078 milioi eta %7,7) eta, azkenik, garraio elementuetan egindakoa (6.456 milioi eta %7,0). Gainerako azpikontzeptuek (aplikazio informatikoak, altzariak, informazioa prozesatzeko ekipoa eta bestelako ibilgetu materiala) ez

La cuantía total de inversión y gasto incentivados durante 1998 asciende a 137.485 millones de ptas., y su deducción aplicable a 22.771 millones; el incremento respecto al año anterior ha sido del 9,1% y del 21,0%, respectivamente. Como hemos mencionado anteriormente estos importes hacen referencia a la inversión y deducción imputados a Gipuzkoa según el porcentaje de operaciones realizados en el territorio, y además en el caso de la deducción hace referencia a la deducción aplicable y no a la realmente aplicada en el ejercicio.

Bajo el concepto genérico de incentivos fiscales agrupamos toda una serie de medidas destinadas a incentivar la inversión empresarial en activos fijos materiales nuevos (AFMN), a promover determinadas actividades consideradas prioritarias para nuestra economía (investigación y desarrollo, mejora y conservación del medio ambiente, exportación, formación del personal de la empresa, etc.) y a mejorar la financiación de las propias empresas.

La medida fiscal más importante, tanto en términos de inversión y gasto realizados como de deducción aplicable, es la inversión en activo fijo material nuevo, ya que con 92.239 millones de ptas., representa el 67,1% del total de la inversión, y con 13.697 millones el 60,1% de la deducción aplicable. En comparación con 1997, la inversión crece un 24,0% y la deducción un 25,3%.

Si clasificamos las inversiones realizadas según el Código Contable al que pertenece el activo objeto de la inversión, observamos cómo los importes destinados a la adquisición de maquinaria (35.526 millones de ptas.) representan el 38,5% de lo invertido en el ejercicio en AFMN y los 3.285 millones de deducción aplicable el 38,3%. Cabe destacar así mismo su importancia en relación a la inversión y deducción conjunta del ejercicio, pues supone el 25,8% y el 23,1%, respectivamente, del total por todos los conceptos.

Le siguen en orden de importancia cuantitativa las inversiones en construcciones (el 24,0% del total por AFMN con 22.146 millones de ptas.), en instalaciones técnicas (8,2% y 7.520 millones), en otras instalaciones (7,7% y 7.078 millones) y en elementos de transporte (7,0% y 6.456 millones). El resto de subconceptos (aplicaciones informáticas, mobiliario, equipos para procesos de información y otro inmovilizado material) no sobrepasan individualmente ni los 4.000 millones de ptas. de

dute banaka hartuta 4.000 milioi pezetatik gorako inbertsiorik izan eta AFMBan inbertitutakoaren %5a ere ez dute gainditzen.

Inbertsio produktiboetarako erreserba bereziaren zuzkidura 3.383 milioi pezetakoa izan da (kopuru osoaren %2,5 eta 1997an baino %61,7 gutxiago) eta 340 milioi pezetako kenkariak egin dira (kopuru osoaren %1,5 eta %61,5 gutxiago).

Beste inbertsio batzuen taldea harturik, horietako hiru aipatuko ditugu: batetik, errenta aldakorreko baloreak eskuratzeko egindako inbertsioak, 23.171 milioi pezeta inbertitu direlako (kopuru osoaren %16,9) eta 1.395 milioi pta.ko kenkariak egin (kopuru osoaren %6,1). 1997. urtearen aldean, neurri hau %14,2 jaitsi da inbertsioari dagokionez eta %1,0 kenkari aplikagarriari dagokionez. Bestetik, esportazioak sustatzeko egindako gastuak, guztira 8.364 milioi pezetakoak izan direnak (kopuru osoaren %6,1) eta 2.091 milioi pta.ko kenkari aplikagarria izan dutenak (ekitaldiko %9,2). Bi zenbaterik horiek igo egin dira aurreko urtearen aldean, %45,9 inbertsioa eta %46,0 kenkaria. Azkenik, aipatu beharreako da ikerkuntza eta garapen teknologikoko programetan egindako inbertsio eta gastua, 5.931 milioi pezetakoa guztira (kopuru osoaren %4,3), 1.666 milioi pezetako kenkariak egiteko aukera eman duena, hau da, kenkari guztien %7,3a. Inbertsioa eta gastua %2,7 jaitsi da, eta kenkaria, berriz, %1,2.

Enplegua sortzeagatik 2.966 milioi pta.ko kenkari aplikagarria gertatu da. Kopuru horren %92,2 (2.735 milioi) kenkari orokorrari dagokio, eta gainerakoa, hau da, 231 milioi (%7,8) kenkari bereziari. 1997. urtearekin konparaturik, kenkari osoa %52,4 gehitu da, kenkari orokorra %62,9 igo eta kenkari berezia %13,6 jaitsi. Pizgarriak izan dituen plantila gehikuntza 4.769 pertsonakoa izan da urteko

Pizgarrietara bildutako sozietateak izaera juridikoren arabera sailkatzen baditugu hauxe ikus dezakegu: erantzukizun mugatuko sozietateak kopuru osoaren erdia baino gehiago dira (2.764tik 1.507), sozietate anonimoek (1.103 enpresak) %39,9 hartzen dute, sozietate kooperatiboek (114 enpresak) %4,1, eta gainerako sozietateen taldea nekez iristen da %1,4ra (40 enpresa bildu dira pizgarrietara).

inversión ni el 5% del total invertido en AFMN.

La dotación a la Reserva Especial para Inversiones Productivas se ha elevado a 3.383 millones de ptas. (2,5% del total y 61,7% menos que en 1997) y su deducción a 340 millones (1,5% del total y 61,5% menos).

Del grupo de Otras inversiones vamos a mencionar a tres de ellas; primero la inversión en adquisición de valores de renta variable, que se eleva a 23.171 millones de ptas. (16,9% del total) y su deducción a 1.395 millones de ptas. (6,1% de total). Esta medida ha disminuido un 14,2% en la inversión respecto a 1997, y un 1,0% en la deducción aplicable. Segundo, los gastos realizados en el fomento de las exportaciones, 8.364 millones de ptas., es decir, el 6,1% del total, con una deducción aplicable de 2.091 millones de ptas. (9,2% del ejercicio). Estos dos importes crecen en comparación con el año anterior, un 45,9% la inversión y un 46,0% la deducción. Y tercero y último, el importe de la inversión y gasto realizados en programas de investigación y desarrollo tecnológico, que se ha elevado a 5.931 millones de ptas. (4,3% del total), lo que ha posibilitado aplicarse deducciones por valor de 1.666 millones de ptas., un 7,3% del total de deducciones. La inversión y gasto realizado disminuye un 2,7%, mientras que la deducción lo hace un 1,2%.

La deducción aplicable por creación de empleo asciende a 2.966 millones de ptas., de los cuales el 92,2% (2.735 millones) corresponden a la deducción general, mientras que el resto, 231 millones de ptas., (el 7,8%) a la deducción especial. Respecto a 1997, la deducción total se ha incrementado un 52,4%, frente a la subida del 62,9% de la deducción general y la caída del 13,6% de la especial. El incremento de plantilla incentivado asciende a 4.769 personas/año.

Si clasificamos a las empresas acogidas según su forma jurídica, vemos como las sociedades de responsabilidad limitada representan más de la mitad del total (1.507 sobre 2.764), las sociedades anónimas con 1.103 empresas acogidas el 39,9%, las cooperativas con 114 empresas acogidas el 4,1%, mientras que el grupo formado por el resto de sociedades apenas llega al 1,4% con 40 empresas acogidas.

Kopuruz erantzukizun mugatuko sozietateak baino gutxiago izan arren, sozietate anonimoek ekitaldiko inbertsio eta kenkari gehienak metatzen dituzte; zehazki esateko, inbertsio guztiaren %60,9 dira (137.485 milioitik 83.692 milioi) eta kenkariaren %56,3 (22.771 milioitik 12.817 milioi). Sozietate kooperatiboek ere, kopuru osoaren %4,1 izan arren, erantzukizun mugatuko sozietateek baino portzentaia handiagoak dituzte: %18,8 inbertsioan eta %21,7 kenkarian (beste horienak %15,1 eta 18,4koak izan dira hurrenez hurren). Azkenik, "bestelakoen" taldea nekez iristen da inbertsio osoaren %5,2ra eta kenkariaren %3,6ra.

Ekonomiaren oinarrizko hiru sektoreak aztergai harturik (nekazaritza, industria eta zerbitzuak), berehala ohartzen gara lehen sektorean oso enpresa gutxi bildu direla pizgarrietara (2.764tik 11 baino ez, hau da, kopuru osoaren %0,4); gainerakoa ia kopuru berean banatzen da beste bi sektoreen artean, nahiz eta hirugarren sektorea gutxigaitik nagusitzen den: 1.427 enpresa bildu dira sektore honetan (%51,6) eta 1.326 enpresa industri sektorean (%48,0). Hala ere, ekitaldiko inbertsio eta kenkari osoari erreparatzen badiogu, indarren oreka hori apurto egiten da, industri sektoreak bi herenak hartzen baititu bi kontzeptuetan eta, zerbitzuen sektoreak beste herena.

Sailkapen zehatzago bat eginez, hau da, pizgarrietara bildutako enpresak Ekonomi Jardueren gaineko Zergan duten epigrafearen arabera sailkatuz, 22 jarduera adarretan taldekatu ditugu enpresa horiek. Merkataritza adarrak hartu du bildutako enpresa kopururik handiena (749 guztira), hau da, kopuru osoaren %27,1a. Haren atzetik, baina 10 puntu portzental baino gehiago galduz, merkataritzako beste zerbitzuak datoz %16,7rekin (461 enpresa).

Ekitaldiko inbertsio osoari dagokionez, bi azpisektore azpimarratu behar dira: batetik, lehen aipatu den merkataritzako beste zerbitzuena (17.275 milioi pta. eta %12,6) eta, bestetik, makinariarena (15.658 milioi eta %11,4). Badira, hala ere, beste lau adar hamar mila milioiko inbertsioa gainditu dutenak: eraikuntza metalikoak, oinarrizko metalgintza, merkataritza eta metalgaiak. Kenkari aplikagarri osoan, zazpi sektorek gainditu dute 1.500 milioi pta.ko kopurua: lehen aipatu diren sei horiek gehi garraio eta komunikazioen sektoreak.

Las sociedades anónimas, a pesar de representar menos en número que las sociedades de responsabilidad limitada, acumulan la mayoría de las inversiones y deducciones del ejercicio, concretamente el 60,9% de la inversión total (83.692 millones de ptas. sobre 137.485 millones) y el 56,3% de la deducción (12.817 millones de ptas. sobre 22.771 millones). Incluso las propias sociedades cooperativas, que representan sólo el 4,1% del total, acumulan porcentajes superiores a las sociedades de responsabilidad limitada, el 18,8% de la inversión y el 21,7% del deducción del ejercicio, frente al 15,1% y 18,4%, respectivamente, de estas últimas. El grupo de "otras" apenas llega al 5,2% de la inversión total y al 3,6% de la deducción.

Atendiendo a los tres sectores básicos de la economía (agricultura, industria y servicios), observamos que el número de sociedades acogidas que pertenecen al sector primario es prácticamente insignificante (11 de 2.764 que suponen sólo el 0,4% del total), y el resto se reparte casi a partes iguales entre los otros dos sectores; si bien la balanza recae un poco más sobre el sector terciario, ya que con 1.427 empresas acogidas acumula el 51,6% del total frente al 48,0% y 1.326 que pertenecen al sector industrial. Este equilibrio de fuerzas se rompe si nos fijamos en la inversión y deducción total del ejercicio, ya que el sector industrial representa las dos terceras partes de ambos conceptos y el sector servicios el otro tercio.

A través de una clasificación mucho más detallada, según el epígrafe en el que figuran dadas de alta en el Impuesto sobre Actividades Económicas, agrupamos a las empresas acogidas en 22 ramas de actividad. La que mayor número de empresas acogidas presenta es la rama del comercio, 749 que suponen el 27,1% del total, y le sigue pero con más de 10 puntos porcentuales menos de representación, los otros servicios comerciales, 461 que suponen el 16,7%.

En cuanto a la inversión total del ejercicio, cabe destacar a dos subsectores, el anteriormente mencionado de otros servicios comerciales (17.275 millones de ptas. y el 12,6%) y el de maquinaria (15.658 millones de ptas. y el 11,4%), aunque también hay otras cuatro ramas que superan los diez mil millones de ptas. de inversión: construcciones metálicas, metálicas básicas, comercio y artículos metálicos. En la deducción total aplicable, siete sectores superan los 1.500 millones de ptas., los seis mencionados con anterioridad más el de transporte y

Kopuruak merkataritzaren 2.651 milioietatik (kopuru osoaren %11,6) oinarritzako metalgintzaren 1.627 milioietara doaz (%7,1).

Aitortutako zenbatekoak entitate aitortzailea helbideraturik dagoen eskualdearen arabera aztertzen bada oso datu esanguratsuak jartzen dira agerian. Donostiak lehen tokia hartzen du bai enpresa kopuruan (651, hau da, kopuru osoaren %23,6), bai inbertsioan (26.198 milioi eta %19,0) bai eta kenkari aplikagarrian ere (4.186 milioi eta %18,4), eta hori gertatzen da batik bat entitate askok hiriburuan dutelako helbide soziala, beren produkzio zentroak probintziako beste toki batzuetan egon arren. Azpimarratu beharreko beste eskualde bat Deba Garaia da: enpresa aitortzaileen %7,9arekin (2.764tik 217), ekitaldiko inbertsioaren %16,3 hartzen du (22.462 milioi pezeta guztira) eta 4.121 milioi pta.ko kenkari aplikagarria izan du (%18,1).

Kopuru garrantzitsuak ageri dituen beste eskualde bat Urola-Kosta dugu. Guztira 269 enpresa bildu dira pizgarrietara (kopuru osoaren %9,7), eta 22.108 milioi pezeta inbertitu dituzte (%16,1), 3.287 milioi pta.ko kenkariak aplikatzera iritsi direlarik. Bestalde, Goierriko eskualdean bildu diren 232 enpresek (kopuru osoaren %8,4k) inbertsioaren %10,8a eta kenkari osoaren %12,0a metatu dute. Aldiz, Bidasoa Beheko eskualdean bildu diren 267 enpresek (%9,6k) portzentaia hauek eman dituzte: %7,4koa inbertsioan eta %6,7koa kenkarian. Donostialdean berriz, 308 enpresa bildu dira (%11,1), 14.375 milioi pezetako inbertsioak egin dituzte (%10,5) eta kenkari aplikagarri osoa 1.885 milioi pezetara heldu da (kopuru osoaren %8,3).

Debe Behean helbideratuta dauden sozietatek (301 enpresa dira guztira, hau da, kopuru osoaren %10,9) 9.689 milioi pezetako inbertsioak egin dituzte, hots, ekitaldiko inbertsio osoaren %7,0a, eta 1.727 milioi pezetako kenkari aplikagarria izan dute (%7,6). Tolosaldean eta Oarsoaldean sozietate kopuru bera bildu da pizgarrietara (217 batean nahiz bestean, hau da, kopuru osoaren %7,9). Hala ere, Tolosaldean 6.785 milioi pezetako inbertsioak eta 1.222 milioi pta.ko kenkariak egin diren bitartean (%4,9 eta %5,4 hurrenez hurren), Oarsoaldean kopuru hauek ageri dira: 5.726 milioi inbertsioak (%4,2) eta 1.067 milioi kenkariak (%4,7).

comunicaciones, dentro de un tramo que va desde los 2.651 millones de ptas. (11,6% del total) del comercio hasta los 1.627 millones (7,1%) de las metálicas básicas.

El análisis de los importes declarados, según la comarca donde se halla el domicilio social de la entidad declarante, pone de manifiesto una serie de datos muy significativos. En principio Donostia ocupa el primer lugar tanto en el número de empresas (651 que suponen el 23,6% del total), como en la inversión (26.198 millones de ptas. y el 19,0%) y en la deducción aplicable (4.186 millones y el 18,4%), sobre todo por el hecho de que muchas entidades, aún teniendo sus centros de producción repartidos por otros puntos de la provincia, mantienen su domicilio social en la capital. Pero también es conveniente resaltar a la comarca del Deba Garaia, que con el 7,9% de las empresas declarantes (217 sobre 2.764) acumula el 16,3% (22.462 millones de ptas.) de la inversión del ejercicio y el 18,1% (4.121 millones) de la deducción aplicable.

Otra de las comarcas con importes que sobresalen de los demás, es la de Urola Kostaldea, ya que las 269 empresas acogidas (9,7% del total) realizan inversiones por valor de 22.108 millones de ptas. (16,1%), lo que permite aplicarse 3.287 millones de ptas. de deducciones. Por otro lado, las 232 empresas (8,4% del total) que se acogen en la comarca del Goierri acumulan el 10,8% de la inversión y el 12,0% de la deducción total, mientras que estos porcentajes llegan al 7,4% y 6,7%, respectivamente para las 267 empresas (9,6%) de la comarca de Bidasoa Behea. En Donostialdea se ha acogido 308 empresas, el 11,1% del total, que realizan inversiones por valor de 14.375 millones de ptas. (10,5%), mientras que la deducción aplicable se eleva a 1.885 millones de ptas. (el 8,3% del total).

Los 9.689 millones de ptas. de inversión de las sociedades domiciliadas en Deba Behea (301 que suponen el 10,9% del total) representan el 7,0% de lo invertido en el ejercicio y los 1.727 millones de la deducción aplicable, el 7,6%. Tanto en Tolosaldea como en Oarsoaldea se han acogido el mismo número de sociedades, 217 que suponen el 7,9% del total, pero mientras en la primera la inversión llega a los 6.785 millones de ptas. (4,9%) y la deducción a 1.222 millones (5,4%), en la segunda estos importes ascienden a 5.726 millones de ptas. (4,2%) y 1.067 millones (4,7%) respectivamente.

Azkenik esan helbide soziala Gipuzkoatik kanpo dutela aitortu duten 85 enpresek (kopuru osoaren %3,1ak) 5.101 milioi pta.ko inbertsioak egin dituztela (%3,7) eta horren ondorioz 1.008 milioi pezetako kenkariak aplikatu dituzketela.

4.1. ARAUDIAREN ALDAKETA

Inbertsioari laguntzeko zerga pizgarrien araudiak 1998an Gipuzkoako Lurralde Historikoan izan duen aldaketarik nagusia honako hau da:

- **1/1998 Foru Araua**, otsailaren 25ekoa, Zerga Neurriei buruzkoa. Zenbait artikulutan hobekuntza tekniko batzuk sartzeaz gainera, epe luzerako inbertsioetan aukera ematen du inbertsioak burutzat jotzeko haiei dagozkien ordainketak egiten diren einean.

Izaera orokorrean, aktibo finko materialaren elementuetan egiten diren inbertsioak martxan jartzen diren unean joko dira egindakotzat. Alabaina, iraupen luzearen inbertsio proiektuak egiten direnean, hau da, ondasunak enkargatzen diren egunetik erabilgarri jartzen diren egunera arte hamabi hilabete baino gehiago igarotzen direnean, subjektu pasiboak ordainketak egin ahalak jo dezake egindakotzat inbertsioa, eta beraien zenbateko berean. Horrelakoetan, inbertsio ondasunen hornitzailearekin kontratua formalizatzean indarrean zegoen kenkari erregimena aplikatuko zaio. Aukera hori eginez gero, irizpideak inbertsio osorako izango du indarra. Aukera horretaz baliatu nahi den subjektu pasiboak idatziz jakinarazi beharko dio Foru Aldundiari erabaki hori, eta hilabeteko epea izango du horretarako, kontratua izenpetzen den egunetik aurrera. Bertan, kontratatutako inbertsioaren zenbatekoa eta ondasunak entregatu eta ordaintzeko egutegia ere adieraziko ditu. Komunikazioarekin batera kontratuaren kopia bat ere aurkeztuko da.

4.2. METODOLOGIA

Aurreko ekitaldietan bezala, Sozietateen gaineko Zergaren urteko aitortpenean (200 eta 201 ereduak), zerga pizgarriei buruzko orrian, enpresa bakoitzak adierazi dituen datuak hartu dira abiapuntu. Gipuzkoako

Y por último señalar que las 85 empresas (3,1% del total) que declaran tener su domicilio social fuera del Territorio Histórico de Gipuzkoa, realizan inversiones por valor de 5.101 millones de ptas. (3,7%), lo que posibilita que se puedan aplicar 1.008 millones de ptas. de deducciones.

4.1. CAMBIO NORMATIVO

El principal cambio que durante 1998 ha afectado a la normativa de los incentivos fiscales a la inversión en el Territorio Histórico de Gipuzkoa ha sido el siguiente:

- **Norma Foral 1/1998**, de 25 de febrero, de Medidas Fiscales. Además de efectuar ciertas mejoras técnicas en determinados preceptos, se establece en inversiones a largo plazo, la posibilidad de entender realizadas las referidas inversiones conforme se vayan efectuando los pagos que por ellas correspondan.

Con carácter general las inversiones en elementos de activo fijo material se entenderán realizadas en el momento de su puesta en funcionamiento. No obstante, el sujeto pasivo podrá optar, en proyectos de inversión de larga duración en los que transcurran más de doce meses entre la fecha del encargo de los bienes y la fecha de su puesta a disposición, por entender realizada la inversión a medida que se efectúen los pagos y por la cuantía de éstos, con aplicación del régimen de deducción vigente a la fecha en que se formalizó el contrato con el proveedor de los bienes de inversión. Una vez ejercitada la opción, el criterio regirá para toda la inversión. El sujeto pasivo que desee ejercitar dicha opción deberá, en el plazo de un mes contado desde la fecha del contrato, comunicarlo por escrito a la Diputación Foral, señalando el montante de la inversión contratada, el calendario previsto de entrega y pago de los bienes. Asimismo, deberá adjuntarse a la referida comunicación copia del contrato.

4.2. METODOLOGÍA

Al igual que en ejercicios anteriores, se parte de los datos rellenados por cada empresa en la hoja referente a los incentivos fiscales, de la declaración anual del Impuesto sobre Sociedades (modelos 200 y 201). Se tie-

araudia aplikatzen duten enpresak ez ezik, beste foru araudiak nahiz estatukoa aplikagarri dituztenak ere hartu dira kontuan.

Datu horiek kontrolatu eta araztu egin dira azken zifrek funtsa izan dezaten. Azkenik, entitate bakoitzetik lortutako datuei enpresak Gipuzkoan egindako eragiketa bolumenaren portzentaia aplikatu zaie, hau da, analizaturiko datu bakoitza Gipuzkoan egindako eragiketa bolumenaren portzentaiaarekin biderkatu da alde zurretik.

Kontuan hartu behar da (testuan zehar hala izango delako) ezen, inbertsio eta gastuaren zenbatekoak beti 1998ko ekitaldikoak badira ere, kenkariari buruzko kopuruak kenkari aplikagarriari dagozkiola; gerta daiteke zenbateko horiek ekitaldi honetako likidazioan aplikatuta egotea edo ez; izan ere, 7/1996 Foru Arauak 46.2 artikuluan xedatzen duenez, kuota nahikoa ez izateagatik kendu ez diren kopuruak hurrengo bost urte jarraituetan amaitzen diren zergaldietako likidazioetan aplikatu ahal izango dira, eta gainera, epeen konputua iraungitze aldiaren barruan emaitza positiboak ematen dituen lehen ekitaldira arte geroratu daiteke. Horrek zera esan nahi du: aipatzen ari garen kenkaria 1998ko ekitaldiko likidazioan egon daitekeela aplikatua edo ez, enpresa bakoitzaren egoeraren arabera eta, gainera, 7/1996 Foru Arauak 46. artikuluan aipatzen dituen zerga onurak aplikatzeko mugak eta hurrenkera kontuan hartuz.

4.3. ZERGA PIZGARRIETARA BILDUTAKO SOZIETATE KOPURUA

1998an zehar 2.764 sozietate bildu dira guztira zerga pizgarrien araudi desberdinetara, hau da, ekitaldi horretan Sozietateen gaineko Zergaren aitortpena aurkeztu duten 12.934 enpresen %21,4a.

4.1. taulan 1990-1998 epealdian inbertsiorako zerga pizgarrien araudietara bildutako enpresen kopuruak nolako bilakaera izan duen ikus dezakegu.

Aztergai dugun denbora tarte hiru epealditan

nen en consideración tanto a las empresas de normativa foral de Gipuzkoa, como a las de otras normativas forales y a las de normativa estatal.

Estos datos son objeto de una serie de controles y depuraciones, para lograr que las cifras finales tengan consistencia interna. Por último, a los datos resultantes para cada entidad, se les ha aplicado el porcentaje de volumen de operaciones realizado por la empresa en el Territorio Histórico de Gipuzkoa, es decir, cada dato analizado esta previamente multiplicado por el porcentaje de volumen de operaciones realizado en Gipuzkoa.

Hay que tener en cuenta (y que así será a lo largo del texto) que si bien los importes de inversión y gasto hacen siempre referencia a los realizados durante el ejercicio de 1998, las cuantías de deducción hacen referencia a la deducción aplicable; estos importes pueden no haberse aplicado en la liquidación del presente ejercicio, ya que como cita el artículo 46.2 de la Norma Foral 7/1996, las cantidades no deducidas por insuficiencia de cuota podrán aplicarse en las liquidaciones de los periodos impositivos que concluyan en los cinco años inmediatos y sucesivos, pudiendo diferirse el cómputo hasta el primer ejercicio en que, dentro del periodo de prescripción, se produzcan resultados positivos. Es decir, que la deducción a la que hacemos referencia puede o no puede haberse aplicado en la liquidación del ejercicio 1998, según la situación de cada empresa, y además siempre teniendo en cuenta los límites y orden de aplicación de beneficios fiscales a que hace referencia el citado artículo 46 de la Norma Foral 7/1996.

4.3. NÚMERO DE SOCIEDADES ACOGIDAS A INCENTIVOS FISCALES

Durante 1998 un total de 2.764 sociedades se acogieron a las distintas normativas de incentivos fiscales, es decir, el 21,4% de las 12.934 empresas que presentan declaración en ese ejercicio por el Impuesto sobre Sociedades.

El cuadro 4.1. muestra la evolución del número de empresas acogidas durante el periodo 1990-1998 a las normas reguladoras de los incentivos fiscales a la inversión.

Podemos dividir el periodo objeto de análisis en

CUADRO 4.1. TAULA
Zerga pizgarrietara bildutako sozietate kopuruaren bilakaera
 Evolución del número de sociedades acogidas

URTEA AÑO	SOZIEKATE KOPURUA Nº SOCIEDADES	URTEKO ALDAKETA (%) VARIACIÓN ANUAL (%)
1990	378	--
1991	362	-4,2
1992	290	-19,9
1993	602	107,6
1994	1.566	160,1
1995	2.078	32,7
1996	1.825	-12,2
1997	2.272	24,5
1998	2.764	21,7

banatu dezakegu: lehena 1990etik 1992ra bitartekoa da, eta hemen zerga pizgarrietara bildutako sozietate kopuruak behera egiten du etengabe. 1990ean 378 enpresa bildu ziren pizgarrietara, 1991n 362 (%4,2 gutxiago) eta 1992an 290 (aurreko ekitaldian baino %19,9 gutxiago). Bigarren epealdia 1993. urtetik 1995. urtera doa, eta horretan nabarmen igotzen da pizgarrietara bildutako enpresen kopurua. 1992an 290 enpresa baldin bazeuden bilduta, hurrengo ekitaldian 602 dira guztira (%107,6 gehiago), eta 1994an 1.566, hau da, aurreko ekitaldian baino %160,1 gehiago; azkenik, 1995ean 2.078 enpresa izan ziren pizgarrietara bildutakoak, aurreko urtean baino %32,7 gehiago, eta ia 3,5 aldiz gehiago 1993an baino.

Bi arrazoi daude pizgarrietara bildutako enpresa kopurua urte horietan hainbeste igo izana ulertzeko: lehen arrazoia araudiak 1993an izan duen aldaketa da, 6/1988 Foru Araua indargabetu eta haren ordeiz 11/1993 Foru Araua sartu baitzen indarrean. Honek Sozietateen gaineko Zergaren subjektu pasiboek eskura dauzkaten neurrien kopurua gehitzen du batetik, eta bestetik aktibo finko materialean inbertitzeagatik egiten den kenkariaren beharkizunak arintzen ditu (neurri eta beharkizun horiek, gehienetan, 1/1995 Foru Arauan gorde dira, eta batzuetan jaitsi ere bai). Bigarren arrazoiak ziklo ekonomikoaren bilakaerarekin du zerikusia: ekonomiak urte batzuetan atzera egin ondoren (batez ere 1992 eta 1993ko ekitaldietan), 1994. urtean zikloaren fase hedakorrean sartzen gara hazkunde tasa handiekin, neurri txikiagoan 1995ean ere mantendu direnak. Ekonomiaren aldetik oparoak izan diren urte horietan,

tres subperiodos: el primero comprende desde 1990 hasta 1992, donde el descenso del número de sociedades acogidas es continuo. De las 378 empresas acogidas en 1990, pasamos a 362 (un 4,2% menos) en 1991, y a 290 en 1992 (un 19,9% menos que el ejercicio anterior). El segundo subperiodo sería el comprendido entre los años 1993 y 1995, donde el número de empresas acogidas aumenta de manera significativa. De las 290 entidades acogidas en 1992, pasamos el ejercicio siguiente a tener 602 (un 107,6% más); en 1994 la cifra se eleva a 1.566, lo cual supone un aumento del 160,1% respecto al ejercicio anterior; por último en 1995 el número de empresas acogidas se sitúa en 2.078, un 32,7% más que el año anterior y casi 3,5 veces más que en 1993.

El significativo aumento registrado durante esos años en el número de empresas acogidas viene motivado por dos razones: primero, por el cambio normativo producido en 1993, con la entrada en vigor de la Norma Foral 11/1993 que sustituye a la Norma Foral 6/1988, que por una parte amplía el abanico de medidas a las que pueden acogerse los sujetos pasivos del Impuesto sobre Sociedades, y que por otra ablanda ciertos requisitos para poder acogerse a la deducción por inversión en activo fijo material (medidas y requisitos que en la mayoría de los casos se mantienen con la norma aplicable en 1995, Norma Foral 1/1995, e incluso algunos se rebajan). La segunda de las razones tiene que ver con la evolución del ciclo de la economía; después de varios años de recesión y declive económico (sobre todo los ejercicios 92 y 93) entramos en el año 1994 en la fase expansiva del ciclo con fuertes tasas de crecimiento, que se mantienen aun-

enpresen egoerak hobera egin du eta, beraz, inbertsioetan egindako gastuak ere hazi egin dira.

*Hirugarren epealdia azken hiru ekitaldiek osatzen dute. 1996an, zerga pizgarrietara bildutako enpresa kopurua 1.825eraino jaitsi da, aurreko ekitaldian 2.078 diren bitartean (%12,2 gutxiago beraz.) Beherakada horren zergatia honako hau da batik bat: Gipuzkoako foru araudia aplikatzen duten enpresentzat 7/1996 Foru Arauak ez duela jasotzen beste aktibo finko material batzuetan egindako inbertsioaren %5eko kenkaria; aurreko arauak, ordea, jaso egiten zuten eta gainera horixe zen enpresek gehien erabiltzen zuten neurria. 1997an, aldiz, pizgarrietara bildutako sozietateen kopurua 2.272raino igo da (%24,5 gehiago) eta zifra hori 2.764raino iritsi da 1998an. Izan ere, perspektiba ekonomiko onak eta zikloaren goranzko fasea lagungarri gertatu dira gero eta enpresa gehiagok inbertsio gastueta-
ra bidera dezaten bere baliabideen zati bat.*

*Jarraian neurritz neurri aztertuko dugu zenbat entitate bildu diren zerga pizgarrietara. Enpresa batek neurri batera baino gehiagora biltzea baduenez, 4.2. taulan ageri den sozietate kopuruak ez du zertan bat etorri-
rik azpitotalen baturarekin.*

4.3.1. INBERTSIO PRODUKTIBOETARAKO ERRESERBA BEREZIA ETA INBERTSIOA AKTIBO FINKO MATERIALEAN

Guztira 85 sozietate bildu dira ekitaldi honetan inbertsio produktiboetarako erreserba berezira (92 izan ziren aurreko ekitaldian), hau da, %7,6 gutxiago.

Ekitaldi honetan zehar enpresa batek bakarrik aplikatu du Beste Inbertsio Batzuen kenkaria (gogoan eduki behar da kenkari hau estatuko araudiari lotuta dauden entitateek baino ezin dutela aplikatu eta, gainera, ia bakarrik aurreko ekitaldietan egin diren baina 1998an martxan jartzen diren inbertsio handiak badira). Gainera, sekretu estatistikoa gordetzeko, kenkari hori aktibo finko material berrietan egindako inbertsioen barruan sartu da. Aurreko ekitaldiarekin konparatu ahal izateko, 1997an beste inbertsio batzuen kenkariak aplikatu zituzten bi enpresentzat prozesu berberari jarraitu zaio.

que en menor medida durante 1995; en estos años de bonanza económica la situación de las empresas mejora, por lo que sus gastos en inversiones también se ven afectadas favorablemente.

El tercer subperiodo, es el comprendido entre los tres últimos ejercicios. Para 1996, el número de entidades acogidas desciende hasta los 1.825, frente a los 2.078 del ejercicio anterior, es decir, un 12,2% menos. Este descenso se debe sobre todo al hecho de que para las empresas de normativa foral de Gipuzkoa, la nueva Norma Foral 7/1996, no contempla la deducción del 5% del importe de la inversión en otros activos fijos materiales, medida que si incluían normativas anteriores, y que era a la que más entidades se acogían. Sin embargo, para 1997 el número de entidades acogidas asciende hasta los 2.272, un 24,5% más y para 1998 se eleva a 2.764, y es que de nuevo las buenas perspectivas económicas y la fase ascendente del ciclo, hacen que un mayor número de empresas dediquen parte de sus recursos a gastos en inversión.

Analizamos a continuación, medida por medida, el número de entidades acogidas a los incentivos fiscales. Al poderse acoger una misma empresa a más de una medida, el total de sociedades acogidas del cuadro 4.2. no tiene porqué coincidir con la suma de los subtotales.

4.3.1. RESERVA ESPECIAL PARA INVERSIONES PRODUCTIVAS E INVERSIÓN EN ACTIVO FIJO MATERIAL

Han sido 85 el número de sociedades que se han acogido este ejercicio a la Reserva Especial para Inversiones Productivas, frente a las 92 del anterior, es decir, un 7,6% menos.

Durante este ejercicio a la deducción por Otras Inversiones (esta deducción es aplicable únicamente para entidades de normativa estatal, y además de manera prácticamente residual para grandes inversiones realizadas en ejercicios anteriores, pero que entran en funcionamiento en 1998) se ha acogido una única empresa y para salvaguardar el secreto estadístico se ha incluido a la misma dentro de las inversiones en activos fijos materiales nuevos. Para hacer posible la comparación con el ejercicio anterior, se ha realizado el mismo proceso para las dos empresas que se aplicaron deducciones por Otras inversiones en 1997.

Aktibo finko materialean inbertitzeagatik egiten den kenkarira 1.461 sozietate bildu dira guztira, hots, aurreko ekitaldian baino %17,3 gehiago (1.245 sozietate).

Orotara, aktibo finko materialean egindako inbertsioengatik 1.512 enpresa bildu dira zerga pizgarrietara, aurreko ekitaldian baino %16,2 (1.301 enpresa bildu ziren urte horretan)

4.3.2. BESTE INBERTSIO BATZUK

Beste inbertsio batzuk izenpean honako gastu eta inbertsio hauek bildu ditugu: ikerkuntza eta garapen programak, interes kultureleko ondasunak, liburugintza eta zinemagintza, esportazio jarduerak, ingurugiroaren artapen eta hobekuntza, errenta aldakorreko baloreen eskurapena, eta kapital arriskuko sozietate eta fondoei, enpresen sustapenerako sozietateei, interes ekonomiko elkartei eta interes ekonomikoko elkarte europarrei egindako diru ekarpenak. Azkenik, enpresako langileen prestakuntzarako gastuak ere jaso ditugu.

Jarraian neurri bakoitzera bildutako enpresa kopuruak zein bilakaera izan duen aztertuko dugu banan-banan.

Guztira 97 enpresa bildu dira ekitaldi honetan ikerkuntza eta garapen teknologikoko programetan inbertitzeagatik egiten den kenkarira (aurreko ekitaldian 99 enpresa bildu ziren), hau da, %12,9 gutxiago.

Interes kultureleko ondasunetan eta liburu eta zinemagintzan egindako inbertsioen kenkarira 6 enpresa bildu dira. Aurreko urtean 9 izan ziren bildutakoak.

Esportazio jardueretan aritzeagatik egiten den kenkarira 203 enpresa bildu dira guztira (1997an 184 bildu ziren), hau da, %10,3 gehiago.

5 enpresak aplikatu dute jarduera enpresarialaren eragin kutsagarria murriztu eta zuzentzeko aktibo finko material berrian inbertitzeagatik egiten den kenkaria. Aurreko ekitaldian 4 enpresak aplikatu zituzten kenkariak kontzeptu honengatik.

A la deducción por inversión en activo fijo material se han acogido 1.461 sociedades, un 17,3% más que el ejercicio anterior (1.245 sociedades).

En total, por inversiones en activo fijo material, se han acogido 1.512 empresas, un 16,2% más que las 1.301 del ejercicio anterior.

4.3.2. OTRAS INVERSIONES

Bajo el concepto de Otras Inversiones, agrupamos el siguiente colectivo de gasto e inversión: programas de investigación y desarrollo, bienes de interés cultural, edición de libros y producción cinematográfica, actividades de exportación, conservación y mejora del medio ambiente, adquisición de valores de renta variable, aportaciones dinerarias a Sociedades y Fondos de Capital Riesgo, a Sociedades de Promoción de Empresas, a Agrupaciones de Interés Económico y a Agrupaciones Europeas de Interés Económico, y, por último, los gastos dedicados a la formación profesional de los empleados de la empresa.

Pasamos a continuación a ver una a una, cual ha sido la evolución del número de empresas acogidas a cada medida.

Un total de 97 empresas se han acogido durante este ejercicio a la deducción por inversión en programas de investigación y desarrollo tecnológico, frente a las 99 del anterior, es decir, un 2,0% menos.

A la deducción por inversión en bienes de interés cultural, edición de libros y producción cinematográfica se han acogido 6 empresas, frente a las 9 del año anterior.

A la deducción por actividades de exportación se han acogido un total de 203 empresas, frente a las 184 de 1997, es decir, un 10,3% más.

Han sido 5 empresas las que se han acogido a la deducción por inversión en activo fijo material afecto directamente a la reducción y corrección del impacto contaminante de la actividad de la empresa, mientras que por el mismo concepto el ejercicio anterior se aplicaron deducciones 4 empresas.

CUADRO 4.2. TAULA
1997-1998 urte bitarteko zerga pizgarrien bilakaera
Evolución de los incentivos fiscales 1997-1998

KONTZEPTUA	CONCEPTO	SOZIEI.KOPURUA			INBERTS. ETA GASTUA			KENKARIA		
		Nº DE SDAES.			INVERS.Y GASTO			DEDUCCIÓN		
		1997	1998	Bariazioa (%) Variación (%)	1997	1998	Bariazioa (%) Variación (%)	1997	1998	Bariazioa (%) Variación (%)
- Inbertsio produktiboetarako erreserba berezia	- Reserva especial de inversiones productivas	92	85	-7,6	8.823	3.383	-61,7	882	340	-61,5
- Inbertsioak aktibo finko material berrietan	- Inversiones en Activos Fijos Materiales nuevos	1.245	1.461	17,3	74.380	92.239	24,0	10.930	13.697	25,3
INBERTSIOAK A.F. MATERIALETAN	INVERSIONES EN A.F.M.	1.301	1.512	16,2	83.204	95.622	14,9	11.812	14.037	18,8
- Ikerkuntza eta garapena	- Investigación y desarrollo	99	97	-2,0	6.094	5.931	-2,7	1.686	1.666	-1,2
- Int.kulturaleko ondasunak, liburu eta zinemagintza	- Bienes interés cultural, libros y prod.cinematogr.	9	6	-33,3	399	425	6,4	32	41	27,4
- Esportazio jarduerak	- Actividades de exportación	184	203	10,3	5.731	8.364	45,9	1.433	2.091	46,0
- Ingurugiroaren artapen eta hobekuntza	- Conservación y mejora medio ambiente	4	5	25,0	422	165	-61,0	54	17	-68,3
- Errenta aldatzeko baloreen eskurapena	- Adquisición valores renta variable	55	76	38,2	27.020	23.171	-14,2	1.410	1.395	-1,0
- Diru ekarpenak	- Aportaciones dinerarias	49	60	22,4	1.182	2.089	76,7	230	370	60,7
- Langileen prestakuntza	- Formación del personal	368	428	16,3	1.965	1.718	-12,6	220	187	-14,9
I+G GAST. ETA INBERTS., ESPORT., LANG. PREST.	GTOS. E INVERSIÓN EN I+D,EXPORT.,FORM.PERS.	520	611	17,5	42.813	41.863	-2,2	5.065	5.768	13,9
- Kenkari orokorra enplegua sortzeagatik	- Deducción general por creación de empleo	1.431	1.967	37,5				1.679	2.735	62,9
- Lan munduan sartzeko arazoak dituztenen kenk.	- Deducción colectivos difícil inserción laboral	88	128	45,5				267	231	-13,6
ENPLEGU SORRERA	CREACIÓN DE EMPLEO	1.473	2.007	36,3				1.946	2.966	52,4
GUZTIRA	TOTAL	2.272	2.764	21,7	126.016	137.485	9,1	18.823	22.771	21,0

Zenbatekoa milioi pezetaketan / Importe en millones de pesetas

Errenta aldatzeko baloreak eskuratzegatik 76 entitate bildu dira kenkari honetara, 1997an 55 izan ziren bitartean (%38,2 gehiago).

Kapital arriskuko sozietate eta fondoet, enpresen sustapenerako sozietateei, interes ekonomikoko elkarteetara eta interes ekonomikoko elkarte europarrei diru ekarpenak egiteagatik 60 entitatek aplikatu dituzte kenkariak, hau da, aurreko ekitaldian baino %22,4 gehiago (49 enpresak aplikatu zituzten kenkariak urte horretan).

Langileen prestakuntzarako gastuengatik egiten den kenkaria bildutako enpresen kopurua %16,3 igo da: 1997an 368 izatetik 428 izatera pasa dira 1998an.

4.3.3. ENPLEGUA SORTZEA

Enplegu sorreraren kenkarira bildu diren 2.007 enpresetatik, 1.879 kenkari orokorrera bakarrik bildu dira, 40 kenkari berezira soilik eta 88 enpresa, berriz, bi kenkarietara.

El número de entidades acogidas a la deducción por adquisición de valores de renta variable se ha elevado a 76, frente a las 55 de 1997 (un 38,2% más)

Por aportaciones dinerarias a Sociedades y Fondos de Capital Riesgo, a Sociedades de Promoción de Empresas, a Agrupaciones de Interés Económico y a Agrupaciones Europeas de Interés Económico se han aplicado deducciones un total de 60 entidades, un 22,4% más que las 49 del ejercicio anterior.

Un aumento del 16,3% ha experimentado el número de empresas acogidas a la deducción por gastos en formación de personal, al pasar de 368 en 1997 a 428 en 1998.

4.3.3. CREACIÓN DE EMPLEO

De las 2.007 empresas que se acogen a la deducción por creación de empleo, 1.879 lo hacen únicamente deducción general, 40 sólo a la deducción especial y son 88 empresas las que se acogen a ambas deducciones.

Bildutako entitate kopurua %36,3 igo da aurreko ekitaldiaren aldean: 1.473tik 2.007ra pasatu dira. Kenkari orokorra aplikatu dutenen kopurua 1.431 izatetik 1.967 izatera pasatu da (%37,5 gehiago), eta kenkari berezira bildutakoak, berriz, 88tik 128ra (%45,5 gehiago).

4.4. INBERTSIOA, GASTUA ETA KENKARIA

Pizgarrietara bildu diren 2.764 enpresek ekitaldian zehar egindako inbertsio eta gastu osoa 137.485 milioi pezetakoa izan da guztira, eta kenkari osoa, berriz, 22.771 milioi pezetakoa. Batez beste, enpresa bakoitzaren inbertsioa eta gastua 49,7 milioi pezetakoa izan da eta kenkari aplikagarria 8,2 milioi pezetakoa.

Lehen adierazi den bezala, kenkariaren zenbatekoak enpresak aplikagarri duen kenkariari dagozkio, ez ekitaldiko likidazioan benetan aplikatu den kenkariari.

4.2. taulan honako xehetasun hauek ematen dira zerga neurri bakoitzeko 1998ko ekitaldian zehar: enpresa kopurua, egindako inbertsio eta gastua eta kenkari aplikagarria. Lehen zutabeaz zerga neurri bakoitzera bildutako sozietate kopurua ageri da; enpresa bera neurri batera baino gehiagora bildu daitekeenez, totalak ez du zertan bat etorririk azpitotalen baturarekin. Bigarren zutabeaz, berriz, ekitaldian zehar neurri bakoitzeko egindako inbertsioa eta gastu kengarria jaso dira. Azkenik, hirugarren zutabeaz, zerga neurri bakoitzeko aplikagarria den kenkariaren zenbatekoa ikus daiteke.

4.4.1. INBERTSIO PRODUKTIBOETARAKO ERRESERBA BEREZIA ETA INBERTSIOA AKTIBO FINKO MATERIAL BERRIAN

Hauxe da, zalantzarik gabe, zerga neurri nagusia inbertsio eta gastuari nahiz kenkariari dagokienez: inbertitutako 95.622 milioi pezetak inbertsio osoaren %69,6a dira, eta 14.037 milioi pezetako kenkariak, berriz, kenkari guztien %61,6a.

Inbertsio produktiboetarako erreserba bereziaren zuzkidura 3.383 milioi pta.koa izan da (ekitaldian inbertitutakoaren %2,5), eta 340 milioi pezetako kenkariak egin dira guztira (kopuru osoaren %1,5).

El número de entidades acogidas ha aumentado un 36,3% respecto al ejercicio anterior, pasando de 1.473 a 2.007; las acogidas a la deducción general pasan de 1.431 a 1.967 (37,5% más) y las acogidas a la deducción especial, de 88 a 128 (45,5% más).

4.4. INVERSIÓN, GASTO Y DEDUCCIÓN

La inversión y gasto total realizado durante el ejercicio por las 2.764 empresas acogidas ascendió a 137.485 millones de ptas., y la deducción total a 22.771 millones de ptas. Por término medio, la inversión y gasto realizado por cada empresa se elevó a 49,7 millones de ptas. y la deducción aplicable a 8,2 millones de ptas.

Como se ha comentado con anterioridad, los importes de deducción hacen referencia a la deducción aplicable por la empresa, y no a la realmente aplicada en la liquidación del ejercicio.

El cuadro 4.2. muestra el número de empresas, la inversión y gasto realizados y la deducción aplicable en detalle por cada medida fiscal durante el ejercicio 1998. La primera columna muestra el número de sociedades acogidas a cada medida; al poderse acoger una misma empresa a más de una medida, el total no tiene por qué coincidir con la suma de los subtotales. La segunda columna muestra el importe de la inversión y gasto deducible realizado durante el ejercicio por cada medida. Y por último, la tercera columna muestra el importe de la deducción aplicable por cada medida fiscal.

4.4.1. RESERVA ESPECIAL PARA INVERSIONES PRODUCTIVAS E INVERSIÓN EN ACTIVO FIJO MATERIAL NUEVO

Esta es la medida fiscal más importante tanto en términos de inversión y gasto como de deducción, ya que con 95.622 millones de ptas. supone el 69,6% del total invertido, y con 14.037 millones de ptas., el 61,6% de la totalidad de deducciones.

El importe total de la dotación a la Reserva Especial para Inversiones Productivas se ha elevado a 3.383 millones de ptas. (2,5% del total de inversión del ejercicio), siendo el importe de la deducción de 340 millones de ptas. (1,5% del total).

Aktibo berrietan egindako inbertsioa 92.239 milioi pezetakoa izan da (kopuru osoaren %67,1) eta kenkaria 13.697 milioi pta.koa (%60,1).

Inbertsio produktiboetarako erreserbaren zuzkidura %61,7 jaitsi da aurreko ekitaldiaren aldean, eta horren kenkari aplikagarriak %61,5 egin du behera. Inbertsioa 8.823 milioikoa izatetik 3.383 milioikoa izatera pasa da, eta kenkari aplikagarria, bere aldetik, 882 milioi pezetatik 340 milioi pezetara.

Aktibo finko materialetan egindako inbertsioen zenbatekoa %14,9 igo da aurreko ekitaldiarekin konparatuta (83.204 milioikoak izatetik 95.622 milioikoak izatera pasa dira), eta kenkari aplikagarria %18,8 gehitu da (11.812 milioitik 14.037 milioira).

Aktibo finko material berrietan egindako inbertsioak %24,0 igo dira aurreko ekitaldiarekin konparatuta (74.380 milioikoak izatetik 92.239 milioikoak izatera pasa dira), eta kenkari aplikagarria %25,3 gehitu da (10.930 milioitik 13.697 milioira).

4.4.2. BESTE INBERTSIO BATZUK

Ikerkuntza eta garapen teknologikoko programean egindako inbertsio eta gastua 5.931 milioi pezetakoa izan dira (kopuru osoaren %4,3); horrek aukera eman du 1.666 milioi pezetako kenkariak egiteko, hau da, kenkari guztien %7,3a. Inbertsioa eta gastua %2,7 jaitsi da, 6.094 milioikoa izatetik 5.931 milioikoa izatera pasa delako; kenkari aplikagarria, berriz, %1,2 jaitsi da, 1.686 milioi pezetatik 1.666 milioi pezetara pasatuz.

Interes kultureko ondasunetan eta liburu nahiz zinemagintzan 425 milioi pezeta inbertitu dira guztira (399 milioi aurreko ekitaldian). Kontzeptu honek 41 milioi pezetako kenkari aplikagarria eman du, 1997an 32 milioikoa izan zen bitartean.

Esportazioak sustatzeko egindako inbertsio eta gastua 8.364 milioi pezetakoa izan dira guztira, hau da, kopuru osoaren %6,1a, eta 2.091 milioi pta.ko kenkari aplikagarria eman dute (ekitaldiko %9,2a). Bi kopuru horiek gehikuntza bat ageri dute aurreko ekitaldiaren aldean: %45,9koa inbertsioak eta %46,0koa gastuak.

La inversión en activos nuevos ascendió a 92.239 millones de ptas., 67,1% del total, mientras que la deducción se elevó a 13.697 millones de ptas. (60,1%).

El importe de la dotación a la Reserva para Inversiones Productivas disminuye un 61,7% y su deducción aplicable un 61,5% respecto al ejercicio anterior; la inversión pasa de 8.823 millones a 3.383 millones de ptas., mientras que la deducción aplicable pasa de 882 a 340 millones de ptas.

El importe de las inversiones realizadas en activos fijos materiales crece un 14,9% (de 83.204 a 95.622 millones de ptas.) en comparación con el ejercicio anterior, y la deducción aplicable un 18,8% (de 11.812 a 14.037 millones de ptas.).

Las inversiones realizadas en activos fijos materiales nuevos han crecido un 24,0% respecto al ejercicio anterior (92.239 frente a 74.380 millones), y la deducción aplicable un 25,3% (de 10.930 a 13.697 millones).

4.4.2. OTRAS INVERSIONES

El importe de la inversión y gasto realizados en programas de investigación y desarrollo tecnológico se ha elevado a 5.931 millones de ptas. (4,3% del total), lo que ha posibilitado aplicarse deducciones por valor de 1.666 millones de ptas., un 7,3% del total de deducciones. La inversión y gasto realizado disminuye un 2,7%, pasando de 6.094 millones a 5.931 millones de ptas., mientras que la deducción aplicable disminuye un 1,2%, de 1.686 millones a 1.666 millones de ptas.

En Bienes de Interés Cultural, edición de libros y producción cinematográfica se han invertido un total de 425 millones de ptas., frente a los 399 millones del ejercicio anterior. La deducción aplicable por este concepto se ha elevado a 41 millones de ptas., mientras que en 1997 esta cuantía se situó en 32 millones de pesetas.

A 8.364 millones de ptas. ha ascendido el montante de inversión y gasto realizados en fomento de exportaciones, es decir, el 6,1% del total, y la deducción aplicable a 2.091 millones de ptas. (9,2% del ejercicio). Estos dos importes experimentan un aumento en comparación con el año anterior, un 45,9% la inversión y un 46,0% la deducción.

Jarduera enpresarialaren eragin kutsagarria murriztu eta zuzentzeko aktibo finko material berria egin den inbertsioa 165 milioi pezetakoa izan da guztira (kopuru osoaren %0,1). Kontzeptu honengatik aplikagarria den kenkaria 17 milioi pta.koa da (ekitaldiko kopuru osoaren %0,1). Aurreko ekitaldiarekin alderatuta, inbertsioa %61,0 jaitsi da, eta kenkaria %68,3.

Errenta aldakorreko baloreak eskuratzeko 23.171 milioi pezeta inbertitu dira (kopuru osoaren %16,9a) eta kenkaria 1.395 milioi pta.koa izan da (kopuru osoaren %6,1a). Neurri honek behera egin du 1997. urtearekiko: inbertsioa 27.020 milioikoa izatetik 23.171 milioikoa izatera pasa da (%14,2 gutxiago), eta kenkaria 1.410 milioitik 1.395 milioi pezetara (%1,0 gutxiago).

Kapital arriskuko sozietate eta fondoei, enpresen sustapenerako sozietateei, interes ekonomikoko elkartei eta interes ekonomikoko elkarte europarrei egindako diru ekarpenetan 2.089 milioi pezeta inbertitu dira (1.182 milioi aurreko ekitaldian), eta kenkaria 370 milioi pta.koa izan da, 1997an 230 milioikoa izan zen bitartean (%76,7 eta %60,7 gehiago hurrenez hurren).

Langileen prestakuntzarako gastuak 1.718 milioi pezetakoak izan dira (kopuru osoaren %1,2); horrek aukera eman du kuota likidoa 187 milioi pezetatan gutxitzeko (ekitaldiko %0,8a). 1997ko ekitaldiaren aldean, gastu kengarriak %12,6 jaitsi dira (1.965etik 1.718 milioi pta.ra pasa dira) eta kenkari aplikagarriak %14,9 egin du behera, 220 milioi pta.koa izatetik 187 milioi pta.koa izatera pasa delako.

4.4.3. ENPLEGUA SORTZEA

Kontzeptu honek 2.966 milioi pezetako kenkari aplikagarria ekarri du, ekitaldiko kopuru osoaren %13,0a. Kopururik handiena kenkari orokorrarena da (2.735 milioi), kenkari berezia 231 milioikoa izan den bitartean.

Kenkaria %52,4 gehitu da: 1997an 1.946 milioikoa izatetik 2.966 milioikoa izatera pasa da ekitaldi honetan, lehen esan bezala. Enplegua sortzeagatik egin den kenkari orokorra %62,9 igo da (1.679 milioi aurreko urtean eta 2.735 milioi ekitaldi honetan). Lan munduan sartze-

Se invirtieron en activo fijo material nuevo afecto directamente a la reducción y corrección del impacto contaminante de la actividad de la empresa, un total de 165 millones de ptas. (0,1% del total). La deducción aplicable por este concepto es de 17 millones de ptas. (0,1% del total del ejercicio). En comparación con el ejercicio anterior, la inversión disminuye un 61,0% y la deducción un 68,3%.

La inversión en adquisición de valores de renta variable se eleva a 23.171 millones de ptas. (16,9% del total) y su deducción a 1.395 millones de ptas. (6,1% de total). Esta medida ha disminuido respecto a 1997, al pasar la inversión de 27.020 a 23.171 millones de ptas. (14,2% menos) y la deducción de 1.410 a 1.395 millones de ptas. (1,0% menos).

La inversión realizada en aportaciones dinerarias a Sociedades y Fondos de Capital Riesgo, a Sociedades de Promoción de Empresas, a Agrupaciones de Interés Económico y a Agrupaciones Europeas de Interés Económico se ha elevado a 2.089 millones de ptas. (1.182 millones el ejercicio anterior) y la deducción a 370 millones de ptas., frente a los 230 millones de ptas. de 1997, un 76,7% y un 60,7% más respectivamente.

Los gastos en formación de personal se elevaron a 1.718 millones de ptas. (1,2% del total), lo que permitió que pudieran minorar su cuota líquida en 187 millones de ptas. (0,8% del ejercicio). Respecto a 1997 los gastos deducibles descienden un 12,6% (pasan de 1.965 a 1.718 millones de ptas.) y la deducción aplicable un 14,9%, de 220 millones a 187 millones de ptas.

4.4.3. CREACIÓN DE EMPLEO

El importe de la deducción aplicable por este concepto se elevó a 2.966 millones de ptas., 13,0% del total del ejercicio. La cuantía más relevante es la deducción general (2.735 millones), mientras la deducción especial fue de 231 millones de ptas.

La deducción se ha visto incrementada en un 52,4%, convirtiéndose los 1.946 millones de 1997 en los 2.966 millones de ptas. antes mencionados. La deducción general por creación de empleo ha crecido un 62,9% (pasa de 1.679 a 2.735 millones), mientras que la deduc-

ko arazoak dituzten taldeetan enplegua sortzeagatik, berriz, kenkaria %13,6 jaitsi da, 267 milioikoa izatetik 231 milioikoa izatera pasa delako.

4.5. INBERTSIOA ETA KENKARIA AKTIBO FINKO MATERIAL BERRIAN

Guztira 1.461 sozietate bildu dira kenkari honetara, ekitaldiko kopuru osoaren %52,9. Egindako inbertsio eta gastua 92.239 milioi pezetakoa izan da orotara, kopuru osoaren %67,1 (guztira 137.485 milioi inbertitu dira), eta kenkari aplikagarriak, berriz, %60,1ekoak izan dira (22.771 milioitik 13.697 milioi). 1997. urtearen aldean, pizgarri honetara bildu diren sozietate kopurua %17,3 gehitu da, 1.245 izatetik 1.461 izatera pasa baita. Inbertsioak %24,0 egin du gora (74.380tik 92.239 milioi pezetara), eta kenkaria, berriz, %25,3 igo da (10.930etik 13.697ra).

4.3. taulan sailkaturik ageri dira, kontabilitateko kodearen arabera, 1998ko ekitaldian aktibo finko material berrietan inbertitutako dirua, inbertsio horiek direla-eta jaso diren dirulaguntzak, kenkariaren oinarria (inbertsioa ken dirulaguntzaren %67,5) eta ekitaldian egin beharreko kenkariaren zenbatekoa. Ken daitekeen portzentaia %10, %15 eta %20koa izan daiteke, entitateek aplikatzen duen araudiaren arabera, baina ohiko

ción por creación de empleo para colectivos de difícil inserción laboral disminuye un 13,6%, pasando de 267 millones a 231 millones de ptas.

4.5. INVERSIÓN Y DEDUCCIÓN EN ACTIVO FIJO MATERIAL NUEVO

A esta deducción se han acogido 1.461 sociedades, el 52,9% de la totalidad del ejercicio. En términos de inversión y gasto representa, con 92.239 sobre 137.485 millones de ptas., el 67,1% del total, mientras que las deducciones aplicables suponen el 60,1% (13.697 sobre 22.771 millones de ptas.). En comparación con 1997, el número de sociedades acogidas se ha incrementado un 17,3%, pasando de 1.245 a 1.461, mientras el importe de la inversión lo ha hecho un 24,0% (de 74.380 millones a 92.239) mientras la deducción lo ha hecho en un 25,3% (de 10.930 a 13.697).

El cuadro 4.3. recoge la clasificación por Código Contable del importe de la inversión realizada en activos fijos materiales nuevos (AFMN) en el ejercicio 1998, las subvenciones recibidas por dichas inversiones, la base de la deducción (inversión menos 67,5% de la subvención) y el importe a deducir en el ejercicio. El porcentaje de deducción puede oscilar entre el 10%, el 15% y el 20%, dependiendo de la normativa aplicable de la entidad, si

CUADRO 4.3. TAULA

Inbertsioa, dirulaguntza eta kekariak aktibo finko material berrietan egindako inbertsioengatik, aktibo moten arabera
Inversión, subvención y deducción por inversiones en activos fijos materiales nuevos, según clases de activos.

KONTABILITATEKO KODEA ETA IZENA	CÓDIGO CONTABLE Y DENOMINACIÓN	INBERTSIOAK INVERSIONES (1)	DIRULAGUNTZAK SUBVENCIONES (2)	KENKARI OINARRIA BASE DEDUCCION (3)=(1)-(2)*0,675	KENTZEKO A DEDUCIR
215 Aplikazio informatikoak	Aplicaciones informáticas	3.505	116	3.427	517
221 Eraikuntzak	Construcciones	22.146	839	21.580	3.285
222 Instalazio teknikoak	Instal.Técnicas	7.520	132	7.431	1.135
223 Makineria	Maquinaria	35.526	1.203	34.714	5.254
225 Best. Instalazioak	Otras Instalaciones	7.078	102	7.009	1.059
226 Altzariak	Mobiliario	2.327	15	2.317	355
227 Inform.a prozezatzeke ekipoak	Eq.proc.información	3.767	186	3.642	558
228 Garraiobideak	Elem.de Transporte	6.456	109	6.382	959
229 Best. ibilgetu mater. batz.k	Otro Inmov.Mat.	3.914	5	3.910	587
GUZTIRA	TOTAL	92.239	2.707	90.412	13.709

Zenbatekoa milioi pezetaketan / Importe en millones de pesetas

portzentaia %15ekoa izaten da, hori baita Gipuzkoako foru araudiari lotuta dauden enpresek aplikatzen dutena.

Jarraian komentatuko ditugun kopuru osoaren gaineko kenkarien zenbateko eta portzentailetan, ez da kontuan hartu aurreko ekitaldietan hornitutako inbertsio produktiboetarako erreserba berezia gauzatzeagatik egin den gutxipena. Zenbateko hori 12 milioi pezetako izan zen 1998an. Hau da, ekitaldian kontzeptu honengatik aplikagarria den kenkari osoa kalkulatzeko, 4.3. taulako 13.709 milioi pezetako kopuruari 12 milioi horiek kendu behar zaizkio.

Makinerian inbertitutakoa (35.526 milioi pezeta) ekitaldian zehar aktibo finko material berrietan inbertitutakoaren %38,5a da. Kenkariak 5.254 milioi pta.koak izan dira, hau da, kopuru osoaren %38,3a. Azpimarratu behar da, era berean, ekitaldiko inbertsio eta kenkari osoari dagokionez duen garrantzia, kontzeptu guztien kopuru osoaren %25,8 eta %23,1 baita hurrenez hurren.

Eraikuntzetan 22.146 milioi pezeta inbertitu dira (AFMBan inbertitutako kopuru osoaren %24,0) eta 3.285 milioi pta.ko kenkari aplikagarria izan du (%24,0 baita ere). Bigarren tokia harzen du neurri honen barruan.

Instalazio teknikoetan egindako inbertsioak (7.520 milioi pta.) ekitaldiko kopuru osoaren %8,2 dira, eta kenkari aplikagarria (1.135 milioi) kopuru osoaren %8,3.

Aplikazio informatikoetan 3.505 milioi pezeta inbertitu dira (AFMBan inbertitutako kopuru osoaren %3,8), eta horrek 517 milioi pezetako kenkariak aplikatzea ekarri du berekin (AFMBan inbertitutako kopuru osoaren %3,8).

Beste instalazio batzuetan inbertitutakoa 7.078 milioi pezetako izan da, eta kenkari aplikagarria 1.059 milioi pta.koa (AFMBan inbertitutako kopuru osoaren %7,7 bi kasuetan).

Aktibo finko material berrietan inbertitutakoaren %2,5 altzarrietan inbertitu da (2.327 milioi pta.), eta kenkari aplikagarria, berriz, %2,6koa izan da (355 milioi pezeta).

bien el tipo más común es el 15% de las empresas de normativa foral de Gipuzkoa.

En los importes y porcentajes de deducción sobre el total que vamos a comentar a continuación, no se ha tenido en cuenta la minoración a efectuar por la materialización de la Reserva Especial para Inversiones Productivas dotada en ejercicios anteriores. Dicho importe ascendió en 1998 a 12 millones de ptas. Es decir, para calcular la deducción total aplicable en el ejercicio por este concepto, a los 13.709 millones de ptas. del cuadro 4.3. hay que restarles esos 12 millones.

La inversión en maquinaria (35.526 millones de ptas.) representa el 38,5% de lo invertido durante el ejercicio en AFMN. En términos de deducción (5.254 millones de ptas.) supone el 38,3% del total. Cabe destacar así mismo su importancia en relación a la inversión y deducción conjunta del ejercicio, pues supone el 25,8% y el 23,1%, respectivamente, del total por todos los conceptos.

La inversión en construcciones, con 22.146 millones de ptas. (24,0% del total por AFMN), y con una deducción aplicable de 3.285 millones de ptas. (también 24,0% del total), ocupa un segundo lugar en importancia dentro de esta medida.

Las inversiones realizadas en instalaciones técnicas (7.520 millones de ptas.) representan el 8,2% del total del ejercicio, mientras la deducción aplicada (1.135 millones) supone el 8,3% del total.

Por aplicaciones informáticas, la cuantía de la inversión se ha elevado a 3.505 millones de ptas. (3,8% del total por AFMN), lo que permite poderse aplicar deducciones por valor de 517 millones de ptas. (también el 3,8% de la totalidad por AFMN).

La inversión en otras instalaciones ascendió a 7.078 millones de ptas. y la deducción aplicable a 1.059 millones de ptas. (7,7% del total por AFMN en ambos casos).

En mobiliario se realizó el 2,5% de la inversión en AFMN (2.327 millones de ptas.), mientras que la deducción aplicable se situó en el 2,6% (355 millones de ptas.).

Informazioa prozesatzeko ekipoetan egindako inbertsioak eta horien kenkari aplikagarria (3.767 eta 558 milioi hurrenez hurren), ekitaldiko kopuru osoaren %4,1 dira.

Garraio elementuetan 6.456 milioi pezeta inbertitu dira guztira, hau da, AFMBetan inbertitutakoaren %7,0, eta kenkari aplikagarria 959 milioi pezetakoa izan da (%7,0ko portzentaia ere).

Azkenik, adierazi behar da beste ibilgetu batean inbertitutakoak (3.914 milioi pezeta) AFMBetan inbertitutakoaren %4,2a hartzen duela, eta kenkari aplikagarriak (587 milioi) kopuru osoaren %4,3 bereganatu duela.

4.6. IZAERA JURIDIKOA

Zerga pizgarrietara bildu diren entitateak lau taldetan sailkatu ditugu izaera juridikoaren arabera: sozietate anonimoak, erantzukizun mugatuko sozietateak, sozietate kooperatiboak eta "beste batzuk". "Beste batzuk" taldean hauek sartzen dira: sozietate erregular kolektiboak, sozietate komanditarioak, ondasun komunitateak, irabazi asmorik gabeko sozietateak, organismo autonomoak, kongregazio eta erakunde erlijiosoak, nekazaritzako ganbarak eta estatuko, autonomi erkidegoetako eta udaletako administrazio organoak.

Enpresa kopururik handiena erantzukizun mugatuko sozietateen taldean sartzen da (1.507), kopuru osoaren erdia baino gehiago (%54,5a). Sozietate anonimoek (1.103 enpresak) %39,9a hartzen dute, eta horien atzetik sozietate kooperatiboak datoz %4,1arekin (114 enpresa bildu dira pizgarrietara). "Beste batzuk" taldeko

Tanto las inversiones realizadas (3.767 millones de ptas.) como la deducción aplicable (558 millones) en equipos de proceso de información representan el 4,1% del total del ejercicio.

Los 6.456 millones de ptas. de inversión en elementos de transporte suponen el 7,0% de lo invertido en AFMN, al igual que los 959 millones de deducción aplicable.

Por último, señalar que lo invertido en otro inmovilizado (3.914 millones de ptas.) acumula el 4,2% de la inversión por AFMN, y su deducción aplicable (587 millones), el 4,3% del total.

4.6. FORMA JURÍDICA

Clasificamos a las entidades que se acogen a los incentivos fiscales en cuatro grupos según su forma jurídica: sociedades anónimas, sociedades de responsabilidad limitada, sociedades cooperativas y "otras". El grupo de "otras" incluye a: sociedades regulares colectivas, sociedades comanditarias, comunidades de bienes, asociaciones sin ánimo de lucro, organismos autónomos, congregaciones e instituciones religiosas, cámaras agrarias y órganos de la administración del Estado, de comunidades autónomas y de corporaciones locales.

El mayor número de empresas pertenece al grupo de sociedades de responsabilidad limitada, 1.507 que representan más de la mitad (54,5%) del total. Las sociedades anónimas acumulan el 39,9% con 1.103 empresas acogidas; les siguen las sociedades cooperativas, que con 114 empresas acogidas, acumulan el 4,1%. Las 40 entida-

CUADRO 4.4. TAULA
Zerga pizgarrietara bildutako sozietateak izaera juridikoaren arabera
Sociedades acogidas según forma jurídica

IZAERA JURIDIKOA	FORMA JURÍDICA	KOPURUA NÚMERO	%
Sozietate anonimoak	Soc. Anónimas	1.103	39,9
Erantz. mugatuko sozietateak	Soc. Resp. Limitada	1.507	54,5
Sozietate kooperatiboak	Soc. Cooperativas	114	4,1
Beste batzuk	Otras	40	1,4
GUZTIRA	TOTAL	2.764	100,0

40 entitateak kopuru osoaren %1,4 dira bakarrik (Ikus 4.4. taula).

Kopuruz erantzukizun mugatuko sozietateak baino gutxiago izan arren, sozietate anonimoek ekitaldiko inbertsio eta kenkari gehienak hartzen dituzte. Aktibo finko materialetan 54.663 milioi pezeta inbertitu dute, hots, kopuru osoaren %57,2a (batez beste 50 milioi inguru enpresa bakoitzeko) eta kenkariaren zenbatekoa 7.973 milioikoa da (%56,8). Beste inbertsio batzuen kontzeptuan 29.029 milioi pezeta inbertitu eta gastatu dute (%69,3), eta 3.458 milioi pezetako kenkariak aplikatu dituzte kontzeptu honengatik (%60,0). Plantila gehikuntzaren %46,7a hartzen dute, hau da, 4.769tik 2.227 (batez beste 2 lanpostu sortuz), eta enplegu sortuzko kenkari aplikagarriaren %46,7a iristen dira (1.385 milioi pta.). Ekitaldian aplikagarria den kenkari osoari dagokionez, sozietate anonimoek kopuru osoaren %56,3a hartzen dute (12.817 milioi pezeta). Batez beste, sozietate anonimo bakoitzak 11,6 milioi pezetako kenkariak egin ditzake.

des del grupo de "otras" suponen únicamente el 1,4% del total. (Ver cuadro 4.4.)

A pesar de representar menos en número que las sociedades de responsabilidad limitada, las sociedades anónimas acumulan la mayor parte de las inversiones y deducciones del ejercicio. En activos fijos materiales invierten 54.663 millones, el 57,2% del total (una media de casi 50 millones por empresa) y el importe de su deducción asciende a 7.973 millones de ptas. (56,8%). Realizan el 69,3% (29.029 millones) de la inversión y gasto en Otras Inversiones, y se aplican el 60,0% (3.458 millones) de la deducción por dicho concepto. Suman el 46,7%, 2.227 sobre 4.769, del incremento de plantilla (una media de 2 empleos creados) y también el 46,7% (1.385 millones de ptas.) de lo deducible por creación de empleo. En lo que se refiere a la deducción total aplicable en el ejercicio, las sociedades anónimas con 12.817 millones de ptas., acumulan el 56,3% del total. Por término medio cada sociedad anónima puede aplicarse deducciones por valor de 11,6 millones de ptas.

CUADRO 4.5. TAULA

Inbertsioa, enplegu sorrera eta kenkariak sozietateen izaera juridikoaren arabera
Inversiones, creación de empleo y deducciones según forma jurídica de las sociedades

IZAERA JURIDIKOA	FORMA JURÍDICA	SOZ.KOPUR. Nº SOCIED.	INBERTSIOAK AFM-etan			BESTE INBERTSIO BATZUK			ENPLEGUA SORRERA			KENKARIAK GUZTIRA
			INVERSIONES EN AFM			OTRAS INVERSIONES			CREACIÓN DE EMPLEO			
			Soz.kop. Nº sdads	Inbertsioa Inversión	Kenkaria Deducción	Soz.kop. Nº sdads	Zenbatekoa Importe	Kenkaria Deducción	Soz.kop. Nº sdads	Plant.gehikuntza Incr.plant.	Kenkaria Deducción	
Sozietate anonimoak	Sociedades Anónimas	1.103	705	54.663	7.973	384	29.029	3.458	733	2.227	1.385	12.817
Erantzuk.mugatuko sozietateak	Soc. Responsabilidad Limitada	1.507	700	18.564	2.722	152	2.198	256	1179	1.936	1.213	4.191
Sozietate kooperatiboak	Sociedades Cooperativas	114	84	18.619	2.863	57	7.238	1.747	72	558	338	4.948
Beste batzuk	Otras	40	23	3.777	479	18	3.398	307	23	48	30	815
GUZTIRA	TOTAL	2.764	1.512	95.622	14.037	611	41.863	5.768	2.007	4.769	2.966	22.771

Zenbatekoa milioi pezetakotan / Importe en millones de pesetas

Erantzukizun mugatuko sozietateek 18.564 milioi pezeta inbertitu dituzte (12,3 milioi batez beste), hau da, kopuru osoaren %19,4, eta aktibo finko materialean inbertitzeagatik 2.722 milioi pezetako kenkariak egin dituzte (kenkariaren %19,4); sozietate horiek 1.936 lanpostu sortu dituzte (1,3 batekoz beste), hau da, plantila gehikuntzaren %40,6a, eta enplegua sortzeagatik 1.213 milioi pezetako kenkariak egin dituzte (%40,9). Guztira 4.191 milioi pta.ko kenkariak egin dituzte, ekitaldiko kopuru osoaren %18,4a. Erantzukizun mugatuko sozie-

Las sociedades de responsabilidad limitada con 18.564 millones de ptas. (una media de 12,3 millones) acumulan el 19,4% de la inversión y con 2.722 millones de ptas. también el 19,4% de la deducción por inversión en activo fijo material; con 1.936 empleos creados (1,3 por término medio) el 40,6% del incremento de plantilla y con 1.213 millones, el 40,9% de la deducción por creación de empleo. En total se deducen 4.191 millones de ptas., el 18,4% del total del ejercicio. La media de deducción por cada sociedad de responsabilidad limitada es de

CUADRO 4.6. TAULA

Inbertsioaren, enplegu sorreraren eta kenkariaren portzentaiaak sozietateen izaera juridikoaren arabera
 Porcentajes de las inversiones, creación de empleo y deducciones según forma jurídica de las sociedades

IZAERA JURIDIKOA	FORMA JURÍDICA	SOZ.KOPUR. Nº SOCIED.	INBERTSIOAK AFM-etan			BESTE INBERTSIO BATZUK			ENPLEGUA SORRERA			KENCARIAK GUZTIRA TOTAL DEDUCCIONES
			INVERSIONES EN AFM			OTRAS INVERSIONES			CREACIÓN DE EMPLEO			
			Soz.kop. Nº sdads	Inbertsioa Inversión	Kenkaria Deducción	Soz.kop. Nº sdads	Zenbatekoa Importe	Kenkaria Deducción	Soz.kop. Nº sdads	Plantil.gehikuntza Incr.plant.	Kenkaria Deducción	
Sozietate anonimoak	Sociedades Anónimas	39,9	46,6	57,2	56,8	62,8	69,3	60,0	36,5	46,7	46,7	56,3
Erantzuk.mugatuko sozietateak	Soc. Responsabilidad Limitada	54,5	46,3	19,4	19,4	24,9	5,2	4,4	58,7	40,6	40,9	18,4
Sozietate kooperatiboak	Sociedades Cooperativas	4,1	5,6	19,5	20,4	9,3	17,3	30,3	3,6	11,7	11,4	21,7
Beste batzuk	Otras	1,4	1,5	3,9	3,4	2,9	8,1	5,3	1,1	1,0	1,0	3,6
GUZTIRA	TOTAL	100,0	100,0	100,0	100,0	100,0	100,0	100,0	100,0	100,0	100,0	100,0

CUADRO 4.7. TAULA

Inbertsio, enplegu sorrera eta kenkariaren batez bestekoak sozietateen izaera juridikoaren arabera
 Promedios de las inversiones, creación de empleo y deducciones según forma jurídica de las sociedades

IZAERA JURIDIKOA	FORMA JURÍDICA	INBERTSIOAK AFM-etan	BESTE INBERTSIO BATZUK	ENPLEGUA SORRERA	KENCARIAK GUZTIRA
		INVERSIONES EN AFM	OTRAS INVERSIONES	CREACIÓN DE EMPLEO	TOTAL DEDUCCIONES
		Inbertsioaren batez bestekoa Promedio de la inversión	Gastu eta inbertsioaren batez bestekoa Promedio de la inversión y gasto	Plantil.gehikuntzaren batez bestekoa Prom.del increm.de plantilla	Kenkaria osoaren batez best. Prom.deducción total
Sozietate anonimoak	Sociedades Anónimas	49,6	26,3	2,0	11,6
Erantzuk.mugatuko sozietateak	Soc. Responsabilidad Limitada	12,3	1,5	1,3	2,8
Sozietate kooperatiboak	Sociedades Cooperativas	163,3	63,5	4,9	43,4
Beste batzuk	Otras	94,4	84,9	1,2	20,4
GUZTIRA	TOTAL	34,6	15,1	1,7	8,2

Zenbatekoa milioi pezetakotan / Importe en millones de pesetas

tate bakoitzeko 2,8 milioi pezetako kenkaria egin da batez beste (ia 5,4 milioi gutxiago pizgarrietara bildutako sozietateen batez bestekoa baino).

Sozietate kooperatiboek, erantzukizun mugatuko sozietateak baino gutxiago izan arren (114 lehenak eta 1.507 bigarrenak), azken horiek baino portzentaia handiagoak izan dituzte aktibo finko materialari dagokionez: 18.619 milioi pezeta inbertitu dituzte (kopuru osoaren %19,5), eta 2.863 milioi pezetako kenkariak egin dira (%20,4). Batez beste, kooperatiba bakoitzak 163,3 milioi pezeta inbertitu ditu aktibo finko materialean, pizgarrietara bildutako entitate guztien batez besteko inbertsioa (34,6 milioi) baino askoz ere gehiago. Beste inbertsioei dagokien inbertsio eta gastua 7.238 milioi pezetakoa izan da (kopuru osoaren %17,3) eta horien

2,8 millones (casi 5,4 millones menos que la media para el total de empresas acogidas).

Las sociedades cooperativas, si bien son bastante menos en número que las sociedades de responsabilidad limitada, 114 frente a 1.507, acumulan porcentajes superiores a estos últimos en la inversión en activo fijo material, 18.619 millones (19,5% del total) y en la deducción, 2.863 millones de ptas. (20,4%). Por término medio cada cooperativa invierte en activo fijo material 163,3 millones de ptas., muy por encima de los 34,6 millones de inversión media para el total de entidades acogidas. La inversión y gasto en Otras Inversiones se eleva a 7.238 millones de ptas. (17,3% del total) y su deducción a 1.747 millones (30,3%). El incremento de plantilla ascendió a

kenkaria 1.747 milioikoa (%30,3). Plantila gehikuntza 558 pertsonakoa izan da urteko, eta enplegua sortzeagatik egindako kenkaria, berriz, 338 milioi pezetakoa, ekitaldiko %11,7 eta %11,4 hurrenez hurren. 4.948 milioi pezetako kenkari aplikagarri osoa kopuru osoaren %21,7 da. Sozietate kooperatiboen batez besteko kenkaria 43,4 milioi pezetakoa izan da (gainerako sozietate taldeen batez bestekoa baino handiagoa).

Azkenik, "beste batzuk" taldeak 3.777 milioi peze-ta inbertitu ditu aktibo finko materialean (ekitaldiko kopuru osoaren %3,9a, eta batez beste 94,4 milioi pta. sozietate bakoitzeko); kontzeptu honengatik 479 milioi pezetako kenkaria egin daiteke (%3,4). Plantila gehikuntzaren %1,0a hartzen du, bai eta enplegua sortzeagatik egiten den kenkariaren %1,0a ere. Kenkari aplikagarriaren 815 milioi pezetak ekitaldiko kopuru osoaren %3,6 dira. Batez beste, talde honetako sozietate bakoitzak 20,4 milioi pta. ko kenkariak egin ditu, enpresa guztien batez bestekoa (8,2 milioi) baino askoz ere gehiago.

4.7. AKTIBO FINKO MATERIALEAN EGINDAKO INBERTSIO TARTEAK

Pizgarrietara bildutako enpresak bost taldetan banatu ditugu. Aktibo finko materialean egindako inbertsioa hartu dugu kontuan horretarako (bai inbertsio produktiboetarako erreserba eta bai aktibo finko material berrian egindako inbertsioa). Bost inbertsio tarte bereizi ditugu: 5 milioi pta. tik beherako inbertsioak, 5 eta 25 milioi pta. bitartekoak, 25 eta 100 milioi bitartekoak, 100 eta 500 bitartekoak eta 500 milioi pezetatik gorakoak.

Zerga pizgarrietara bildu diren 2.764 enpresetatik, erdiak baino gehiagok, hau da, 1.512 entitatek (%54,7k), aktibo finko materialean inbertitu du.

314 enpresak, aktibo finko materialean inbertitu duten enpresa kopuru osoaren %20,8k, 5 milioi pezetatik beherako inbertsioak egin dituzte; inbertsio horien zenbateko osoa (614 milioi pta.) apenas iristen da ekitaldiko kopuru osoaren %0,6ra; kenkariak ere portzentaia hori izan dute. Hala ere, beste inbertsio batzuetan egindako inbertsio eta gastua kopuru osoaren %60,4koa da, eta %45,6koa kontzeptu honengatik egindako kenkaria. Plantila gehikuntzaren ia erdia bereganatu dute (4.769tik 2.212), bai eta enplegu sorkuntzaren kenkaria-

558 personas/año y la deducción por creación de empleo a 338 millones de ptas., 11,7% y 11,4% del total del ejercicio respectivamente. Los 4.948 millones de ptas. de deducción total aplicable suponen el 21,7% del total. La media de deducción se elevó para las sociedades cooperativas a 43,4 millones de ptas. (mayor que el importe medio del resto de grupos de sociedades).

Por último, el grupo de "otras" invierte en activo fijo material 3.777 millones de ptas. (3,9% del total del ejercicio y una media de 94,4 millones por sociedad) y puede deducirse por dicho concepto 479 millones de ptas. (3,4%); acumula el 1,0% tanto del incremento de plantilla como de la deducción por creación de empleo. Los 815 millones de ptas. de deducción total aplicable suponen el 3,6% del total del ejercicio. Por término medio cada sociedad englobada en este grupo se aplicó deducciones por valor de 20,4 millones de ptas., más de los 8,2 millones de media del total de empresas.

4.7. TRAMOS DE INVERSION REALIZADOS EN ACTIVO FIJO MATERIAL

Dividimos a las empresas acogidas en cinco grupos según el importe de la inversión realizada en activo fijo material (tanto Reserva para Inversiones Productivas, como inversión en activo fijo material nuevo). Distinguimos cinco tramos de inversión: los que invierten menos de 5 millones de ptas., los que invierten entre 5 y 25, los que lo hacen entre 25 y 100, entre 100 y 500 y los que invierten más de 500 millones de ptas.

De las 2.764 empresas que se acogen a las normativas de incentivos fiscales, más de la mitad, 1.512 entidades (el 54,7%) realiza inversiones en activo fijo material.

El número de empresas con inversiones inferiores a 5 millones de ptas. se eleva a 314, el 20,8% del total de 1.512 que realiza inversiones en activo fijo material; el importe global de estas inversiones (614 millones de ptas.) apenas representa el 0,6% de la totalidad del ejercicio, el mismo porcentaje que acumulan las deducciones por dicho concepto. Sin embargo, las cuantías por inversión y gasto en Otras Inversiones representan el 60,4% de total y la deducción por dicho concepto el 45,6%. Por otro lado, acumulan casi la mitad del incremento de

ren ia erdia ere (2.966tik 1.375). Kontzeptu guztiengatik 4.095 milioi pezetako kenkariak izan dira orotara, hau da, ekitaldiko %18,0.

5 eta 25 milioi pezeta bitarteko inbertsioak egin dituzten 574 enpresak aktibo finko materialean inbertitu dutenen %38,0 dira; kontzeptu honengatik 8.183 milioi pezeta inbertitu dira eta 1.212 milioi pezetako kenkariak egin (%8,6 bi kasuetan). Ekitaldiko kenkari aplikagarriak 1.830 milioi pezetakoa izan dira guztira, hau da, kopuru osoaren %8,0.

plantilla (2.212 sobre 4.769) y de la deducción por creación de empleo (1.375 millones sobre 2.966). El importe global de las deducciones por todos los conceptos se eleva a 4.095 millones de ptas., el 18,0% del ejercicio.

Las 574 empresas que realizan inversiones superiores a 5 millones e inferiores a 25, representan el 38,0% del total con inversiones en activo fijo material; el importe de la inversión por dicho concepto se eleva a 8.183 millones de ptas. y su deducción a 1.212 millones, en ambos casos el 8,6% del total. Las deducciones aplicables en el ejercicio ascienden a 1.830 millones de ptas., el 8,0% del total.

CUADRO 4.8. TAULA

Inbertsioa, enplegu sorrera eta kenkariak aktibo finko materialean egindako inbertsioa tarteen arabera
Inversiones, creación de empleo y deducciones según tramos de inversiones realizadas en activo fijo material

EGINDAKO INBERTSIO TARTEAK TRAMOS DE INVERSIONES REALIZ. (milioika / en millones)	SOZ.KOPUR. N.º SOCIED.	INBERTSIOAK AFM-etan INVERSIONES EN AFM			BESTE INBERTSIO BATZUK OTRAS INVERSIONES			ENPLEGUA SORTZEA CREACIÓN DE EMPLEO			KENKARIAK GUZTIRA TOTAL DEDUCCIONES
		Soz.kop. Nº sdads	Inbertsioa Inversión	Kenkaria Deducción	Soz.kop. Nº sdads	Zenbatekoa Importe	Kenkaria Deducción	Soz.kop. Nº sdads	Pl.gehikuntza Incr.plant.	Kenkaria Deducción	
Hasta 5 arte	1.566	314	614	90	321	25.303	2.630	1.317	2.212	1.375	4.095
5 - 25	574	574	8.183	1.212	99	994	219	315	639	399	1.830
25 - 100	435	435	21.008	3.090	94	3.203	695	247	755	469	4.254
100 - 500	160	160	32.741	4.765	76	7.834	1.602	105	707	449	6.816
Más de 500-tik gora	29	29	33.076	4.880	21	4.529	623	23	456	274	5.777
GUZTIRA / TOTAL	2.764	1.512	95.622	14.037	611	41.863	5.768	2.007	4.769	2.966	22.771

Zenbatekoa milioi pezetakotan / Importe en millones de pesetas

25 eta 100 milioi pezeta bitarteko inbertsioak 435 enpresak egin dituzte (kopuru osoaren %28,8k). Aktibo finko materialean 21.008 milioi inbertitu dira eta 3.090 milioi pezetako kenkariak egin (%22,0 bi kasuetan). Beste inbertsio batzuk kontzeptuaren zenbatekoa 3.203 milioi pezetakoa da (kopuru osoaren %7,7) eta bere kenkari aplikagarria 695 milioi pezetakoa (%12,0). Ekitaldiko kenkari aplikagarria 4.254 milioi pta.koa da orotara, kopuru osoaren %18,7.

Aktibo finko materialean 100 eta 500 milioi pezeta bitartean inbertitu dutenek (160 enpresak, hau da, %10,6k), kontzeptu honengatik inbertitutako guztiaren %34,2a hartzen dute (32.741 milioi) eta %33,9a bereganatu dute kenkariei dagokienez (4.765 milioi). Azpimarratu behar da, era berean, beste inbertsio batzuen kontzeptuagatik kenkariaren %27,8a hartzen dute-

Con inversiones superiores a 25 millones e inferiores a 100 millones de ptas., tenemos a 435 empresas (28,8% del total). Los importes de inversión y deducción en activo fijo material se elevan a 21.008 millones y 3.090 millones (22,0% en los dos casos). El importe por Otras Inversiones asciende a 3.203 millones de ptas. (7,7% del total) y su deducción aplicable a 695 millones de ptas. (12,0%). La deducción total aplicable en el ejercicio, 4.254 millones de ptas., representa el 18,7% del total.

Las entidades con inversiones en activo fijo material superiores a 100 millones e inferiores a 500 millones de ptas. (160 que suponen el 10,6%) acumulan el 34,2% del total invertido por dicho concepto (32.741 millones) y el 33,9% de la deducción (4.765 millones). También cabe destacar que con 1.602 millones de ptas. acumulan el 27,8% de la deducción por Otras Inversiones. La

la (1.602 milioi pta.). Ekitaldiko kenkari aplikagarri osoa 6.816 milioi pezetakoa izan da, kopuru osoaren %29,9.

Aktibo finko materialean 500 milioi pezetatik gora inbertitu dutenak 29 baino ez dira izan (kopuru osoaren %1,9). 33.076 milioi pezeta inbertitu dira guztira (%34,6) eta 4.880 milioi pezetako kenkari aplikagarria izan du (%34,8). Ekitaldiko kenkari aplikagarria 5.777 milioi pezetakoa da orotara, ekitaldiko kopuru osoaren %25,4.

4.8. SEKTOREEN ARABERA

Pizgarrietara bildu diren enpresak 22 taldetan sailkatu ditugu, eta horretarako Ekonomi Jardueren gaineko Zergaren zein epigrafetan dauden alta emanda hartu dugu kontuan.

Nekazaritza, abeltzaintza eta arrantza sektorean, 11 sozietate bildu dira pizgarrietara, hau da, kopuru osoaren %0,4a. Aktibo finko materialetan egindako inbertsioengatik 12 milioi pezetako kenkariak aplikatu dira, hau da, ekitaldiko %0,1a. Kenkari aplikagarri osoa 20 milioi pezetakoa izan da, kopuru osoaren %0,1.

Industriaren sektoreari dagokionez, eraikuntza kanpo utzita, pizgarrietara bildu diren 1.132 enpresek (kopuru osoaren %41,0k) 14.570 milioi pta.ko kenkariak aplikatu dituzte, hau da, ekitaldiko %60,0a. Aktibo finko materialean inbertitutakoa 60.527 milioi pezetakoa da, hots, kopuru osoaren %63,3a, eta horren kenkaria 8.768 milioi pezetakoa, ekitaldiko %62,5a. Beste inbertsio batzuen zenbatekoa 24.935 milioi pezetakoa da (kopuru osoaren %59,6), eta 4.433 milioi pezetako kenkariak egin dira guztira (kopuru osoaren %76,8). Plantila gehikuntzak (2.227 pertsona urteko) ekitaldiko %46,7a hartzen du, eta enplegua sortzeagatik 1.369 milioi pezetako kenkariak egin dira, hau da, kopuru osoaren %46,2a.

Eraikuntza arloan, 194 sozietate bildu dira pizgarrietara, hots, ekitaldiko %7,0a. Aktibo finko materialetan 2.557 milioi pezeta inbertitu dira guztira, hau da, kopuru osoaren %2,7a, eta plantila gehikuntza (249 pertsona urteko) %5,2koa izan da. Ekitaldian 682 milioi pezetako kenkariak egin dira orotara, hau da, kopuru osoaren %3,0.

deducción total aplicable en el ejercicio asciende a 6.816 millones de ptas., el 29,9% del total.

Las entidades con más de 500 millones de ptas. de inversión en activo fijo material son únicamente 29 (1,9% del total). El importe de la inversión por dicho concepto se eleva a 33.076 millones de ptas. (34,6%) y su deducción aplicable a 4.880 millones de ptas. (34,8%). El importe de la deducción total aplicable asciende a 5.777 millones de ptas., el 25,4% del total del ejercicio.

4.8. POR SECTORES

Clasificamos a las empresas acogidas en 22 grupos, atendiendo al epígrafe en el que figuran datos de alta en el Impuesto sobre Actividades Económicas.

En el sector agropecuario y de la pesca se han acogido 11 sociedades, el 0,4% del total. Por inversiones en activo fijo material se aplican deducciones por valor de 12 millones de ptas., el 0,1% del ejercicio. La deducción total aplicable asciende a 20 millones de ptas., el 0,1% del total.

Si tomamos al sector de la industria sin la construcción, las 1.132 empresas acogidas (el 41,0% del total) se aplican deducciones totales por valor de 14.570 millones de ptas., lo cual representa el 64,0% del ejercicio. La inversión en activo fijo material se eleva a 60.527 millones de ptas., el 63,3% de la totalidad y su deducción a 8.768 millones de ptas., el 62,5% del ejercicio. El importe de Otras Inversiones asciende a 24.935 millones de ptas., 59,6% del total, mientras que los 4.433 millones de deducción suponen el 76,8% del total. El incremento de plantilla, 2.227 personas/año, representa el 46,7% del ejercicio, mientras se aplicaron deducciones por creación de empleo por valor de 1.369 millones de ptas., el 46,2% del total.

En la rama de la construcción el número de sociedades acogidas de elevó a 194, el 7,0% del ejercicio. Los 2.557 millones de inversión en activos fijos materiales representan el 2,7% del total, mientras que el incremento de plantilla (249 personas/año) llega al 5,2%. La deducción total del ejercicio ascendió a 682 millones de ptas., el 3,0% del total.

CUADRO 4.9. TAULA

Inbertsioa, enplegu sorrera eta kenkariak jarduera sektoreen arabera
 Inversiones, creación de empleo y deducciones por sectores de actividad

SEKTOREEN SAILKAPENA	CLASIFICACIÓN SECTORIAL	SOZ.	INBERTSIOAK AFM-etan		BESTE INBERTSIO BATZUK		ENPLEGUA SORRERA		KENKARIAK GUZTIRA TOTAL DEDUCCIONES
		KOPUR.	INVERSIONES EN AFM		OTRAS INVERSIONES		CREACIÓN DE EMPLEO		
		Nº SOCIED.	Inbertsioa Inversión	Kenkaria Deducción	Zenbatekoa Importe	Kenkaria Deducción	Plant.gehikuntza Incr.plant.	Kenkaria Deducción	
1 NEKAZ., ABELTZ. ETA ARRAN.	AGROPECUARIO Y PESCA	11	83	12	0	0	12	8	20
2 <i>Energia eta ura</i>	Energía y Agua	11	3.093	365	535	63	0	0	429
3 <i>Oinarrizko metalgintza</i>	Metálicas Básicas	31	2.813	419	10.351	1.136	119	72	1.627
4 <i>Industria ez metalikoa</i>	Industria no Metálica	36	2.331	344	60	13	59	39	396
5 <i>Kimika</i>	Química	34	2.308	344	425	107	48	31	482
6 <i>Eraikuntza metalikoak</i>	Construcciones Metálicas	178	11.846	1.728	1.541	325	454	276	2.329
7 <i>Metalgaiak</i>	Artículos Metálicos	284	10.341	1.494	1.102	226	431	269	1.989
8 <i>Makineria</i>	Maquinaria	197	10.744	1.578	4.914	1.182	432	265	3.025
9 <i>Material elektrikoa</i>	Material Eléctrico	35	1.881	277	2.676	677	86	52	1.006
10 <i>Garraio materiala</i>	Material de Transporte	37	2.484	366	2.296	546	120	72	983
11 <i>Elikagaiak</i>	Alimentación	63	2.837	421	39	6	85	52	480
12 <i>Ehungintza eta oinetakoak</i>	Textil y Calzado	21	316	47	56	16	31	22	85
13 <i>Egurra eta altzariak</i>	Madera y Muebles	73	2.513	356	152	37	194	117	509
14 <i>Papera eta grafikoak</i>	Papel y Gráficas	79	4.171	612	645	73	71	42	727
15 <i>Kautxua eta plastikoa</i>	Caucho y Plástico	53	2.851	416	144	26	97	61	503
	INDUSTRIA ERAIKUNTZARIK GABE	1.132	60.527	8.768	24.935	4.433	2.227	1.369	14.570
16 <i>Eraikuntza</i>	Construcción	194	2.557	376	2.168	152	249	154	682
	INDUSTRIA ERAIKUNTZAREKIN	1.326	63.084	9.144	27.103	4.584	2.476	1.524	15.252
17 <i>Merkataritza</i>	Comercio	749	11.364	1.804	1.320	209	1.043	639	2.651
18 <i>Garraioa eta komunikazioak</i>	Transporte y Comunicac.	170	9.874	1.526	58	9	331	201	1.737
19 <i>Banka eta aseguruak</i>	Banca y Seguros	18	2.927	352	3.703	259	44	26	638
20 <i>Administrazio publikoak</i>	Administraciones Públicas	0	0	0	0	0	0	0	0
21 <i>Bestelako merkataritza zerbitzuak</i>	Otros Serv.Comerciales	461	7.760	1.120	9.515	682	789	523	2.325
22 <i>Merkataritza kanpoko beste zerbitzuak</i>	Otros Serv. No Comerc.	29	529	79	163	24	73	45	148
	ZERBITZUAK	1.427	32.455	4.881	14.760	1.184	2.281	1.435	7.499
	GUZTIRA	2.764	95.622	14.037	41.863	5.768	4.769	2.966	22.771

Zenbatekoa milioi pezetakotan / Importe en millones de pesetas

Zerbitzuen sektorean 1.427 enpresa bildu dira pizgarrietara -ekitaldiko erdia baino gehixeago (%51,6)- eta kenkari aplikagarri osoa 7.499 milioi pezetakoa izanda (kopuru osoaren %32,9a). Aktibo finko materialean inbertitutakoak (32.455 milioi) kopuru osoaren %33,9a hartzen du. Ekitaldiko plantila gehikuntzaren %47,8a bereganatu du (4.769tik 2.281) eta enplegua sortzeagatik egindako kenkariaren %48,4a (2.966 milioitik 1.435).

En el sector servicios el número de empresas acogidas ascendió a 1.427, algo más de la mitad del ejercicio (51,6%) y su deducción total aplicable a 7.499 millones de ptas. (el 32,9% de la totalidad). El importe de inversión en activo fijo material (32.455 millones), supone el 33,9% del total. Acumulan el 47,8% del incremento de plantilla del ejercicio (2.281 sobre 4.769) y el 48,4% de la deducción por creación de empleo (1.435 sobre 2.966 millones).

CUADRO 4.10. TAULA

Inbertsio, enplegu sorrera eta kenkarien portzentzaiak jarduera sektoreen arabera
 Porcentajes de la inversión, creación de empleo y deducciones por sectores de actividad

SEKTOREEN SAILKAPENA	CLASIFICACIÓN SECTORIAL	SOZ.	INBERTSIOAK AFM-ETAN		BESTE INBERTSIO BATZUK		ENPLEGUA SORRERA		KENKARIAK GUZTIRA TOTAL DEDUCCIONES
		KOPUR.	INVERSIONES EN AFM		OTRAS INVERSIONES		CREACIÓN DE EMPLEO		
		Nº SOCIED.	Inbertsioa Inversión	Kenkaria Deducción	Zenbatekoa Importe	Kenkaria Deducción	Plant.gehikuntza Incr.plant.	Kenkaria Deducción	
1 NEKAZ., ABELTZ. ETA ARRAN.	AGROPECUARIO Y PESCA	0,4	0,1	0,1	0,0	0,0	0,2	0,3	0,1
2 <i>Energia eta ura</i>	Energía y Agua	0,4	3,2	2,6	1,3	1,1	0,0	0,0	1,9
3 <i>Oinarrizko metalgintza</i>	Metálicas Básicas	1,1	2,9	3,0	24,7	19,7	2,5	2,4	7,1
4 <i>Industria ez metalikoa</i>	Industria no Metálica	1,3	2,4	2,5	0,1	0,2	1,2	1,3	1,7
5 <i>Kimika</i>	Química	1,2	2,4	2,5	1,0	1,9	1,0	1,0	2,1
6 <i>Eraikuntza metalikoak</i>	Construcciones Metálicas	6,4	12,4	12,3	3,7	5,6	9,5	9,3	10,2
7 <i>Metalgaiak</i>	Artículos Metálicos	10,3	10,8	10,6	2,6	3,9	9,0	9,1	8,7
8 <i>Makineria</i>	Maquinaria	7,1	11,2	11,2	11,7	20,5	9,1	8,9	13,3
9 <i>Material elektrikoa</i>	Material Eléctrico	1,3	2,0	2,0	6,4	11,7	1,8	1,8	4,4
10 <i>Garraio materiala</i>	Material de Transporte	1,3	2,6	2,6	5,5	9,5	2,5	2,4	4,3
11 <i>Elikagaiak</i>	Alimentación	2,3	3,0	3,0	0,1	0,1	1,8	1,8	2,1
12 <i>Ehungintza eta oinetakoak</i>	Textil y Calzado	0,8	0,3	0,3	0,1	0,3	0,7	0,7	0,4
13 <i>Egurra eta altzariak</i>	Madera y Muebles	2,6	2,6	2,5	0,4	0,6	4,1	3,9	2,2
14 <i>Papera eta grafikoak</i>	Papel y Gráficas	2,9	4,4	4,4	1,5	1,3	1,5	1,4	3,2
15 <i>Kautxua eta plastikoa</i>	Caucho y Plástico	1,9	3,0	3,0	0,3	0,4	2,0	2,1	2,2
<i>INDUS. ERAIKUN. GABE</i>	INDUSTRIA SIN CONST.	41,0	63,3	62,5	59,6	76,8	46,7	46,2	64,0
16 <i>Eraikuntza</i>	Construcción	7,0	2,7	2,7	5,2	2,6	5,2	5,2	3,0
<i>INDUSTRIA ERAIKUN.</i>	INDUST. CON CONST.	48,0	66,0	65,1	64,7	79,5	51,9	51,4	67,0
17 <i>Merkataritza</i>	Comercio	27,1	11,9	12,8	3,2	3,6	21,9	21,5	11,6
18 <i>Garraioa eta komunikazioak</i>	Transporte y Comunicac.	6,2	10,3	10,9	0,1	0,2	7,0	6,8	7,6
19 <i>Banka eta aseguruak</i>	Banca y Seguros	0,7	3,1	2,5	8,8	4,5	0,9	0,9	2,8
20 <i>Administrazio publikoak</i>	Administrac. Públicas	0,0	0,0	0,0	0,0	0,0	0,0	0,0	0,0
21 <i>Bestelako merkatar. zerbitzuak</i>	Otros Serv.Comerciales	16,7	8,1	8,0	22,7	11,8	16,5	17,6	10,2
22 <i>Merkatar. kanpoko bes. zerbit.</i>	Otros Serv. No Comerc.	1,0	0,6	0,6	0,4	0,4	1,5	1,5	0,7
<i>ZERBITZUAK</i>	SERVICIOS	51,6	33,9	34,8	35,3	20,5	47,8	48,4	32,9
<i>GUZTIRA</i>	TOTAL	100,0	100,0	100,0	100,0	100,0	100,0	100,0	100,0

Arestian komentatu dugun sailkapena areago zehazten badugu, oso puntu adierazgarriak jartzen dira agerian:

- Pizgarrietara bildu diren enpresa kopuruari dagokionez, merkataritzaren azpisektorea da aipagarriena: 749 sozietaterekin ekitaldiko kopuru osoaren %27,1a hartzen du. Haren atzetik, baino oso urrun, merkataritza beste zerbitzu batzuk eta metalgaiak datoz. Lehen kasuan 461 enpresa bildu dira (%16,7) eta bigarrenean 284 (%10,3).

Una clasificación sectorial mucho más desagregada que la comentada con anterioridad, pone de manifiesto una serie de puntos muy significativos:

- En cuanto a número de empresas acogidas, el subsector del comercio es el más representativo, ya que con 749 sociedades supone el 27,1% del conjunto del ejercicio. Le siguen pero muy de lejos los otros servicios comerciales con 461 empresas acogidas, que representan el 16,7% y artículos metálicos con 284 empresas y el 10,3%.

GRÁFICO 4.1. TAULA

Aktibo finko materialean egindako inbertsioa eta kenkari osoak sektoreen arabera
 Inversión en activo fijo material y total deducciones por sectores de actividad

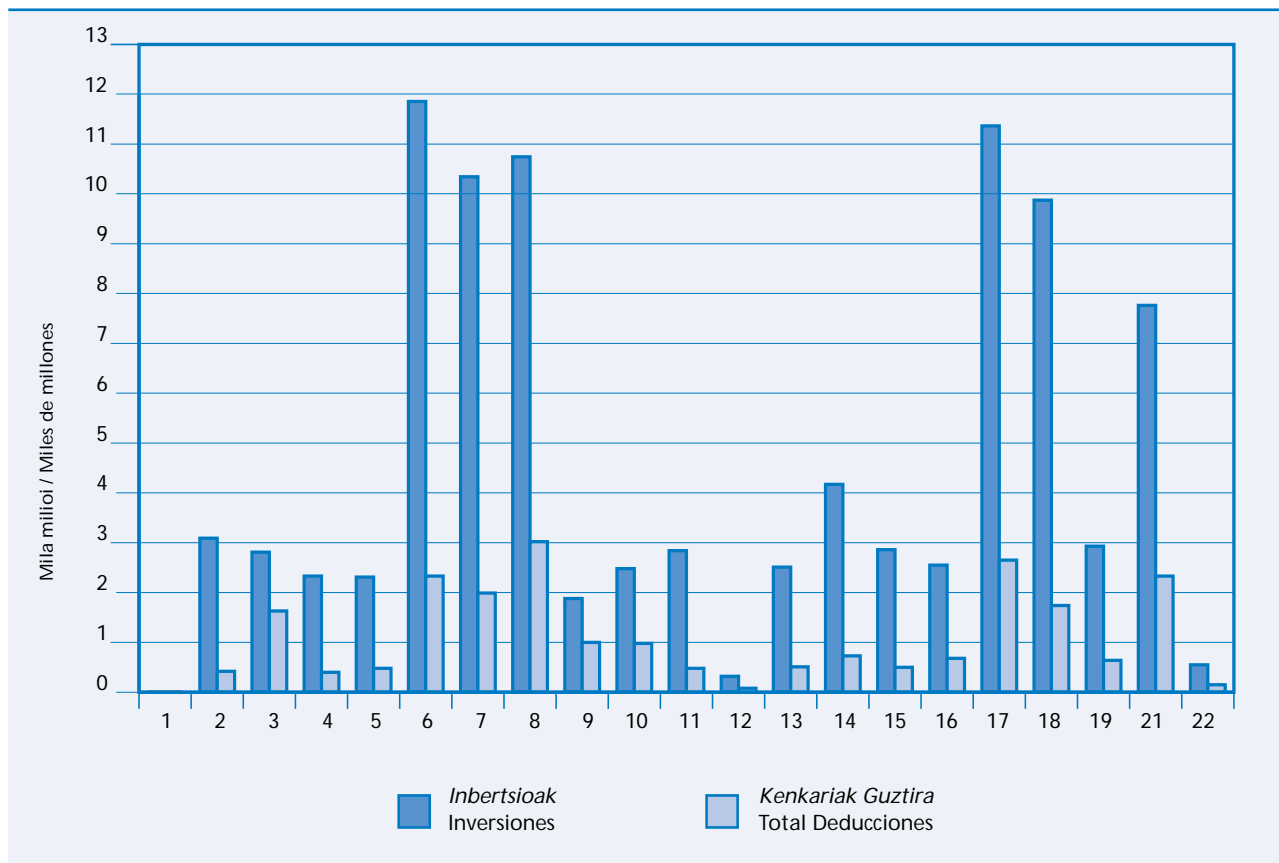

- Lau adarrek gainditu dute aktibo finko materialean 10.000 milioi pezetatik gorako inbertsioa. Eraikuntza metalikoak ageri dira lehen tokian (11.846 milioi), gero merkataritza dator (11.364 milioi), haren atzetik makineria dugu (10.744 milioi), eta, azkenik, metalgaiak ageri dira (10.341 milioi).

- Beste inbertsio batzuetatik, oinarrizko metalgintzaren azpisektoreak gastu eta inbertsio osoaren laurdena inguru metatu du (10.351 milioi pezeta, hau da, %24,7) eta kontzeptu horregatik egindako kenkariaren %19,7a (1.136 milioi pta.)

- Plantila gehikuntzari dagokionez, merkataritza sektoreak ekitaldiko kopuru osoaren %21,9a metatu du (1.043 pertsona urteko), eta enplegua sortzeagatik 639 milioi pezetako kenkariak egin ditu (%21,5).

- Cuatro ramas superan los 10.000 millones de inversión en activo fijo material. La lista la encabeza las construcciones metálicas con 11.846 millones de ptas. de inversión, le siguen comercio con 11.364 millones, maquinaria con 10.744 y artículos metálicos con 10.341 millones de ptas.

- Por Otras Inversiones, el subsector de las metálicas básicas acumula prácticamente una cuarta parte del total de gasto e inversión (24,7% con 10.351 millones de ptas.) y el 19,7% de la deducción por el mismo concepto (1.136 millones de ptas.).

- En lo referente al incremento de plantilla, el sector del comercio, con 1.043 personas/año, acumula el 21,9% del total del ejercicio; la deducción por creación de empleo ascendió a 639 millones de ptas. (21,5%).

- Ekitaldian kenkari oso gehiago aplikatu ditzake en adarra makineriarena da: 3.025 milioi pezeta guztira, hau da, kopuru osoaren %13,3a. Horren ondotik, merkataritza sektorea dator 2.651 milioirekin (%11,6).

- Metalaren sektorean -oinarrizko metalgintza, metalezko eraikuntzak eta metalgaiak- sartzen diren 493 enpresek (ekitaldiko %17,8k) aktibo finko materialean egindako inbertsio eta kenkariaren laurdena baino gehiago metatu dute, eta ekitaldiko kenkari osoaren %26,1a bereganatu dute.

4.9. ESKUALDEEN ARABERA

Jarraian, enpresa kopuruaren banaketa, inbertsioa eta kenkari aplikagarria aztertuko ditugu zerga neurri bakoitzeko, entitate aitortzaileak non duen helbide soziala kontuan hartuta. Gipuzkoa barruan 9 eskualde bereizten ditugu: Bidasoa Behea, Deba Behea, Deba Garaia, Donostia, Donostialdea, Oarsoaldea, Goierri, Tolosaldea eta Urola-Kosta. Sailkatu gabeko taldean, berriz, helbide soziala Gipuzkoatik kanpo daukatela aitortzen duten sozietateak sartzen dira.

- La rama que más deducciones totales puede aplicarse en el ejercicio, es la de maquinaria, 3.025 millones de ptas., que representan el 13,3% del total. Le sigue el sector del comercio (11,6% con 2.651 millones).

- Las 493 empresas (17,8% del ejercicio) acogidas al sector del metal (metálicas básicas, construcciones metálicas y artículos metálicos), acumulan más de la cuarta parte tanto de la inversión como de la deducción por activo fijo material, y el 26,1% de la deducción total del ejercicio.

4.9. POR COMARCAS

Analizamos a continuación la distribución del número de empresas, la inversión realizada y la deducción aplicable por cada medida fiscal, según la comarca donde se halla el domicilio social de la entidad declarante. Dentro del Territorio Histórico de Gipuzkoa distinguimos 9 comarcas: Bidasoa Behea, Deba Behea, Deba Garaia, Donostia, Donostialdea, Oarsoaldea, Goierri, Tolosaldea y Urola Kostaldea. El grupo de no clasificadas comprende a las sociedades que declaran tener su domicilio social fuera de Gipuzkoa.

CUADRO 4.11. TAULA
Inbertsioak, enplegu sorrera eta kenkariak eskualdeen arabera
Inversiones, creación de empleo y deducciones por comarcas

ESKUALDEA COMARCA	SOZIET. KOPUR. Nº SOCIED.	INBERTSIOAK AFM-etan INVERSIÓN EN AFM			BESTE INBERTSIO BATZUK OTRAS INVERSIONES			ENPLEGU SORRERA CREACION DE EMPLEO			KENKARIAK GUZTIRA TOTAL DEDUCCIONES
		Soz. Kop. Nº sdads	Inbertsioa Inversión	Kenkaria Deducción	Soz. kop. Nº sdads	Zenbatekoa Importe	Kenkaria Deducción	Soz. kop. Nº sdads	Pl. gehikuntza Incr.plant.	Kenkaria Deducción	
Bidasoa Behea	267	127	8.187	1.161	25	1.987	133	225	380	235	1.528
Deba Garaia	217	129	15.539	2.296	85	6.923	1.502	145	532	323	4.121
Deba Behea	301	189	8.008	1.148	83	1.681	337	208	392	242	1.727
Donostia	651	322	20.157	2.879	141	6.041	572	482	1.151	735	4.186
Donostialdea	308	187	8.533	1.253	56	5.842	395	216	380	238	1.885
Goierri	232	133	11.964	1.766	32	2.903	674	168	489	299	2.739
Tolosaldea	217	127	6.047	892	34	737	112	159	349	218	1.222
Urola Kostaldea	269	144	8.649	1.223	59	13.460	1.726	202	556	339	3.287
Oarsoaldea	217	103	4.401	710	39	1.325	166	156	302	191	1.067
Sailkatu gabe / No clasif.	85	51	4.136	710	57	965	152	46	238	147	1.008
GUZTIRA / TOTAL	2.764	1.512	95.622	14.037	611	41.863	5.768	2.007	4.769	2.966	22.771

Zenbatekoa milioi pezetakotan / Importe en millones de pesetas

Donostiak lehen tokia hartzen du zerga neurri gehienetan; eskualde honetan pizgarrietara bildu diren 651 enpresak kopuru osoaren %23,6 dira. Aktibo finko materialean 20.157 milioi pezeta inbertitu dira (%21,1), eta kenkaria 2.897 milioi pezetakoa izan da (kontzeptu horregatik izan den kopuru osoaren %20,5); plantila gehikuntza 1.151 pertsonakoa izan da urteko (%24,1) eta horren kenkaria 735 milioikoa (%24,8). Ekitaldiko kenkari aplikagarri osoak (4.186 milioi) ekitaldiko %18,4a hartzen du. Zalantzarik ez da zifra horietan eragin handia izan duela enpresa askoren zerga helbidea hiriburuan egoteak, beren produkzio zentroak probintziako beste toki batzuetan egon arren. Aurreko ekitaldiarekin alderatuta, pizgarrietara bildutako sozietate kopurua %26,7 igo da; kenkari aplikagarri osoa, aldiz, %10,5ean jeitsi da, 4.677 milioikoa izatetik 4.186 milioikoa izatera pasa baita.

Deba Garaiko eskualdeak, pizgarrietara bildutako enpresen barruan %7,9 bakarrik izan arren, aktibo finko materialean inbertitutakoaren %16,3a (15.539 milioi pezeta) eta kenkariaren %16,4a (2.296 milioi) hartzen du. Beste inbertsioetan egindako gastu eta inbertsioari dagokionez, %16,5a bereganatu du, eta kontzeptu honen kenkariak %26,0 izan dira. Ekitaldiko kenkari aplikagarri osoa 4.121 milioi pezetakoa izan da, hau da, ekitaldiko %18,1. Portzentaia horiek ulertzeko bi arrazoi hartu behar dira kontuan besteak beste: batetik, enpresa kooperatiboen munduak eskualde horretan duen garrantzia eta, bestetik, horien helbide sozialaren konzentrazioa handia izatea. Pizgarrietara bildutako sozietate kopurua %9,6 igo da 1997. urtearekin konparatuta (198 izatetik 217 izatera pasa dira), eta kenkari aplikagarri osoa %5,8 gehitu da, 3.895 milioitik 4.121 milioira pasatuz.

Donostialdean 308 enpresa bildu dira pizgarrietara, kopuru osoaren %11,1a. Aktibo finko materialean egindako inbertsioak (8.533 milioi pezeta) nahiz kenkariak (1.253 milioi), guztiaren %8,9a suposatzen du. Beste inbertsio batzuetan 5.842 milioi pezetako gastuak egin dituzte (%14,0%) eta bere kenkari aplikagarria 395 milioi pezetara igo da (%6,8). Plantila gehikuntza 380 pertsonakoa izan da eta enplegua sortzeagatik 238 milioi pezetako kenkariak egin dira, bi kasuetan kopuru osoaren %8,0. Guztira 1.885 milioi pezetako kenkariak aplikatu ahal izan dira ekitaldian (kopuru osoaren %8,3). Aurreko urtearekin konparatuz, bildutako enpresa kopurua %19,4 igo da eta kenkari aplikagarri osoa %53,1.

Donostia ocupa el primer lugar en la mayoría de las medidas; las 651 empresas acogidas en esta comarca suponen el 23,6% de la totalidad. La inversión en activo fijo material se elevó a 20.157 millones (21,1%) y la deducción a 2.897 millones de ptas. (el 20,5% del total por dicho concepto); el incremento de plantilla ascendió a 1.151 personas/año (24,1%) y su deducción a 735 millones (24,8%). La deducción total aplicable en el ejercicio, 4.186 millones de ptas., representa el 18,4% del ejercicio. Sin duda que estas cifras se han visto afectadas por el hecho de que muchas empresas, aún teniendo sus centros de producción en otros puntos de la provincia, mantienen su domicilio social en la capital. En comparación con el ejercicio anterior, el número de sociedades acogidas ha aumentado un 26,7%, mientras que la deducción total aplicable ha disminuido un 10,5%, al pasar de 4.677 millones de ptas. a los mencionados 4.186 millones.

La comarca del Deba Garaia, a pesar de representar solo el 7,9% dentro de las empresas acogidas, acumula el 16,3% de la inversión (15.539 millones de ptas.) y el 16,4% (2.296 millones de ptas.) de la deducción en activo fijo material, el 16,5% del gasto e inversión por Otras Inversiones y el 26,0% de la deducción por dicho concepto. La deducción total aplicable en el ejercicio asciende a 4.121 millones de ptas., el 18,1% del ejercicio. Estos porcentajes pueden explicarse, entre otras razones, por la importancia que tiene en esta comarca el mundo de las empresas cooperativas, y por la alta concentración que se da del domicilio social de las mismas. El número de sociedades acogidas ha aumentado un 9,6% (pasa de 198 a 217) respecto a 1997, mientras la deducción total aplicable aumenta un 5,8%, al pasar de 3.895 millones a 4.121 millones de ptas.

En Donostialdea se han acogido a los incentivos 308 empresas, el 11,1% del total. Tanto las inversiones realizadas (8.533 millones de ptas.) como la deducción aplicable (1.253 millones) en activo fijo material suponen el 8,9% del total. Realizan gastos en Otras inversiones por valor de 5.842 millones de ptas. (14,0%) y su deducción aplicable asciende a 395 millones de ptas. (6,8%). El incremento de plantilla ha sido de 380 personas/año y la deducción aplicable por creación de empleo de 238 millones de ptas., en ambos casos el 8,0% del total. La deducción total del ejercicio ha ascendido a 1.885 millones de ptas. (8,3%). En comparación con el año anterior, el número de empresas acogidas ha aumentado un 19,4% y la deducción total aplicable un 53,1%.

CUADRO 4.12. TAULA

Inbertsio, enplegu sorrera eta kenkariaren portzentaia eskualdeen arabera
 Porcentajes de inversiones, creación de empleo y deducciones por comarcas

ESKUALDEA COMARCA	SOZIETATE KOPURUA TOTAL SOCIEDADES	INBERTSIOAK	BESTE INBERTSIO	ENPLEGU	KENKARIAK GUZTIRA TOTAL DEDUCCIONES
		AFM-etan INVERSIONES EN AFM	BATZUK OTRAS INVERSIONES	SORRERA CREACIÓN DE EMPLEO	
		Inbertsioa Inversión	Zenbatekoa Importe	Plantila gehikuntza Incremento plantilla	
Bidasoa Behea	9,7	8,6	4,7	8,0	6,7
Deba Garaia	7,9	16,3	16,5	11,2	18,1
Deba Behea	10,9	8,4	4,0	8,2	7,6
Donostia	23,6	21,1	14,4	24,1	18,4
Donostialdea	11,1	8,9	14,0	8,0	8,3
Goierri	8,4	12,5	6,9	10,2	12,0
Tolosaldea	7,9	6,3	1,8	7,3	5,4
Urola Kostaldea	9,7	9,0	32,2	11,7	14,4
Oarsoaldea	7,9	4,6	3,2	6,3	4,7
Sailkatu gabe / No clasificadas	3,1	4,3	2,3	5,0	4,4
GUZTIRA / TOTAL	100,0	100,0	100,0	100,0	100,0

Bidasoa Beheko eskualdean pizgarrietara bildu diren 267 enpresek (%9,7k) 8.187 milioi pezeta inbertitu dituzte aktibo finko materialean (%8,6); kontzeptu horregatik 1.161 milioi pta.ko kenkariak aplika ditzakete (%8,3). Plantila gehikuntza eta enplegua sortzeagatik egindako kenkaria kopuru osoaren %8,0 eta %7,9 dira hurrenez hurren. Guztira 1.528 milioiko kenkariak egin dira, hau da, ekitaldiko kopuru osoaren %6,7a. Eskualde honetako kenkari aplikagarri osoa bikoiztu egin da ia aurreko urtearen aldean, 787 milioitik 1.528 milioira pasa delako. Pizgarrietara bildutako enpresa kopuruak %14,1eko igoera izan du, 234tik 267ra pasatuz

Deba Beheko eskualdean 301 enpresa bildu dira pizgarrietara, kopuru osoaren %10,9a: guztira 8.008 milioi pezeta inbertitu dituzte aktibo finko materialean (%8,4). Beste inbertsio batzuetan 1.681 milioi pezetako gastuak egin dituzte, ekitaldiko kopuru osoaren %4,0a, eta kenkari aplikagarria 337 milioi pta.koa izan da (%5,8). Plantilaren gehikuntza 392 pertsonakoa izan da urteko (%8,2), eta enplegua sortzeagatik 242 milioiko kenkariak egin dira (%8,2 hemen ere). Ekitaldiko kenkari osoa 1.727 milioikoa izan da, hau da, 1998ko kopuru osoaren %7,6a. Eskualde honetako kenkari aplikagarri osoa %23,4 igo da (1.400 milioikoa izatetik 1.727 milioi-

Las 267 empresas que se acogen en la comarca del Bidasoa Behea (9,7%), realizan inversiones en activo fijo material por valor de 8.187 millones de ptas. (8,6%) y se pueden aplicar deducciones por dicho concepto de 1.161 millones (8,3%). El incremento de plantilla y la deducción por creación de empleo representan el 8,0% y el 7,9% del total respectivamente. Los 1.528 millones de ptas. de deducción total, acumulan el 6,7% del ejercicio. En esta comarca la deducción total aplicable prácticamente se duplica respecto al año anterior al pasar de 787 millones a 1.528 millones de ptas. El número de empresas acogidas ha aumentado un 14,1%, pasando de 234 a 267.

En la comarca del Deba Behea se acogieron 301 empresas, 10,9% del total, que invirtieron en activo fijo material 8.008 millones de ptas. (8,4%). Los gastos en Otras Inversiones, 1.681 millones de ptas. suponen el 4,0% del total del ejercicio, y su deducción aplicable (337 millones de ptas.) el 5,8%. El incremento de plantilla se elevó a 392 personas/año (8,2%) y la deducción por creación de empleo a 242 millones de ptas., también el 8,2% del total. La deducción total del ejercicio, 1.727 millones de ptas., representa 7,6% de la totalidad de 1998. Esta comarca ha experimentado un crecimiento en la deducción total aplicable del 23,4%, 1.727 millones frente a los

koa izatera pasatuz), eta pizgarrietara bildutako enpresen kopuruak %21,9 egin du gora, 247tik 301era pasa delarik.

Goierriko eskualdean 232 enpresa bildu dira pizgarrietara (kopuru osoaren %8,4) eta 2.739 milioi pezetako kenkariak izan ditu guztira, hau da, ekitaldiko kopuru osoaren %12,0. Aktibo finko materialean 11.964 milioi pezeta inbertitu dira (kopuru osoaren %12,5) eta 1.766 milioi pta.ko kenkariak egin dira, hau da, kontzeptu honengatik egindako kenkari guztien %12,6a. 1997. urtearen aldean, kenkari aplikagarri osoa %21,0 igo da, 2.264 milioikoa izatetik 2.739 milioikoa izatera pasatuz; pizgarrietara bildutako sozietateen kopuruak ere gora egin du, %39,8 hain zuzen, 166 izatetik 232 izatera pasa delako.

Tolosaldean, berriz, 217 enpresa bildu dira pizgarrietara, hau da, ekitaldiko %7,9a. Bestalde, aktibo finko materialetan egindako inbertsioa (6.047 milioi pta.) kopuru osoaren %6,3ra iritsi da, eta kontzeptu horrengatik egindako kenkaria, berriz, %6,4ra (892 milioi). Ekitaldiko zenbateko kengarri osoa 1.222 milioi pezetakoa da, hau da, ekitaldiko kopuru osoaren %5,4a. Pizgarrietara bildutako enpresen kopuruak %40,9 egin du gora aurreko ekitaldiaren aldean: 154 1997an eta 217 orain; kenkari aplikagarri osoa, bere aldetik, %23,2 igo da, 992 milioikoa izatetik 1.222 milioikoa izatera pasa delako

1.400 de 1997; el número de empresas acogidas ha aumentado un 21,9%, pasando de 247 a 301.

La comarca del Goierri con 232 empresas (8,4% de la totalidad) acumula con 2.739 millones de ptas. de deducción total el 12,0% del ejercicio. La inversión en activo fijo material (11.964 millones de ptas.) supone el 12,5% del total y su deducción (1.766 millones), representan el 12,6% del total por dicho concepto. Respecto a 1997 la deducción total aplicable ha aumentado un 21,0%, pasando de 2.264 millones a los 2.739 actuales; también el número de sociedades acogidas aumenta, un 39,8% (pasa de 166 a 232).

En Tolosaldea, el número de sociedades acogidas se elevó a 217, es decir, el 7,9% del ejercicio. Por su parte, la inversión en activos fijos materiales (6.047 millones de ptas.) supone el 6,3% del total, y la deducción por el mismo concepto (892 millones) el 6,4%. El importe total deducible en el ejercicio, 1.222 millones de ptas., representa el 5,4% del ejercicio. El número de empresas acogidas aumenta respecto al ejercicio anterior un 40,9%, pasando de 154 en 1997 a los 217 actuales; la deducción total aplicable aumenta un 23,2% (de 992 millones a 1.222 millones de ptas.)

CUADRO 4.13. TAULA

Pizgarrietara bildutako sozietate kopuruaren eta kenkari osoen bilakaera eskualdeen arabera
Evolución del número de sociedades acogidas y de las deducciones totales por comarcas

ESKUALDEA COMARCA	SOZIEATE KOPURUA Nº SOCIEDADES			KENKARIAK GUZTIRA TOTAL DEDUCCIONES		
	1997	1998	Aldaketa / Variación (%)	1997	1998	Aldaketa / Variación (%)
Bidasoa Behea	234	267	14,1	787	1.528	94,2
Deba Garaia	198	217	9,6	3.895	4.121	5,8
Deba Behea	247	301	21,9	1.400	1.727	23,4
Donostia	514	651	26,7	4.677	4.186	-10,5
Donostialdea	258	308	19,4	1.231	1.885	53,1
Goierri	166	232	39,8	2.264	2.739	21,0
Tolosaldea	154	217	40,9	992	1.222	23,2
Urola Kostaldea	227	269	18,5	1.962	3.287	67,6
Oarsoaldea	172	217	26,2	807	1.067	32,2
Sailk.gabe / No clasif.	102	85	-16,7	809	1.008	24,6
GUZTIRA / TOTAL	2.272	2.764	21,7	18.823	22.771	21,0

Zenbatekoa milioi pezetakotan / Importe en millones de pesetas

Urola-Kostan pizgarrietara bildu diren 269 enpresak kopuru osoaren %9,7 dira, eta ekitaldiko kenkari aplikagarri osoa 3.287 milioi pezetakoa izan da (ekitaldiko %14,4). Aktibo finko materialean inbertitutakoa (8.649 milioi pezeta) kopuru osoaren %9,0 da, eta kontzeptu honengatik 1.223 milioi pta.ko kenkaria aplikatu da (%8,7). Plantila gehikuntza 556 pertsonakoa izan da urteko (%11,7) eta enplegua sortzeagatik 339 milioi pezetako kenkariak egin dira (%11,4). Ekitaldiko kenkari aplikagarri osoa %67,6 igo da 1997. Urtearen aldean, 1.962 milioikoa izatetik 3.287 milioikoa izatera pasa baita. Pizgarrietara bildutako enpresen kopuruak, berriz, %18,5 egin du gora (227 aurreko urtean eta 269 orain).

Oarsoaldeak pizgarrietara bildutako enpresen %7,9a hartzen du (2.764tik 217); aktibo finko materialean 4.401 milioi pezeta inbertitu dituzte (ekitaldian inbertitutakoaren %4,6a) eta inbertsio horiengatik 710 milioi pezetako kenkariak egin dira, hots, kontzeptu horreaga-

Las 269 empresas acogidas en la comarca de Urola Kostaldea representan el 9,7% del conjunto, mientras que la deducción total aplicable en el ejercicio ascendió a 3.287 millones de ptas., 14,4% del ejercicio. La inversión en activo fijo material (8.649 millones de ptas.) supone el 9,0% del total, y la deducción aplicable por ese concepto (1.223 millones de ptas.) el 8,7%. El incremento de plantilla se elevó a 556 personas/año (11,7%) y la deducción por creación de empleo a 339 millones de ptas. (11,4%). La deducción total aplicable en el ejercicio ha aumentado un 67,6% respecto a 1997, pasando de 1.962 millones de ptas., a los 3.287 millones mencionados anteriormente. El número de empresas acogidas aumenta un 18,5% (de 227 a 269).

La comarca de Oarsoaldea representa el 7,9%, en cuanto a número de empresas acogidas (217 sobre 2.764); realizaron inversiones en activo fijo material por valor de 4.401 millones, 4,6% de lo invertido en el ejercicio y la deducción por esas inversiones ascendió a 710

GRÁFICO 4.2. GRAFIKOA

Aktibo finko materialean egindako inbertsioa eta kenkari osoak eskualdeen arabera
Inversión en activo fijo material y total deducciones por comarcas

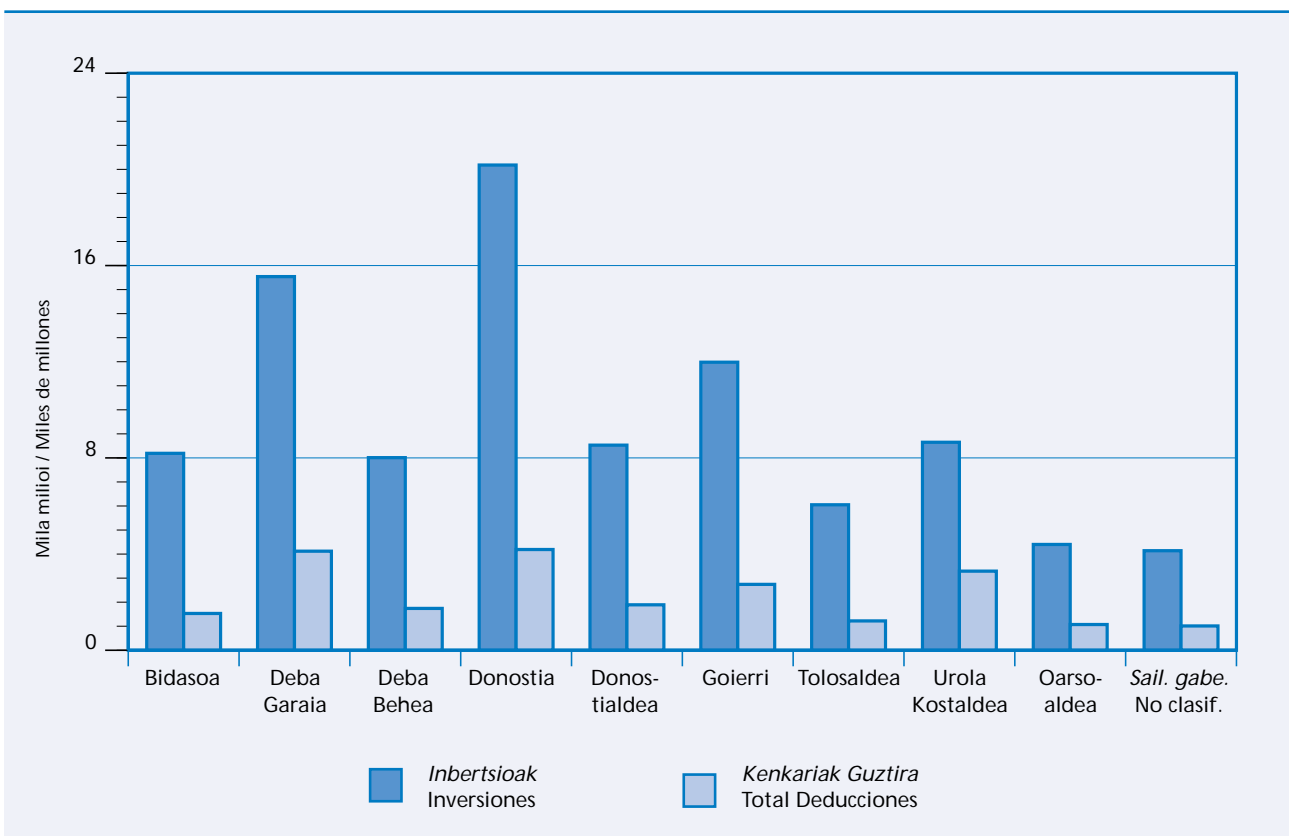

tik egindako kenkari osoaren %5,1a. Enplegua sortzeagatik egindako kenkaria 191 milioikoa izan da (%6,4). Ekitaldiko kenkari aplikagarri osoaren %4,7a hartzen dute (1.067 milioi pezeta). 1997. urtean kopuru hori 807 milioikoa izan zen, eta horrek esan nahi du %32,2ko igoera gertatu dela; bestalde, pizgarrietara bildutako enpresen kopurua %26,2 igo da, 172 izatetik 217 izatera pasa dira eta.

Eta amaitzeko, esan sailkatu gabekoen taldean sartzen diren 85 enpresek (ekitaldiko %3,1ak) 1.008 milioi pezetako kenkariak aplikatu dituztela guztira (kopuru osoaren %4,4). Aktibo finko materialean 4.136 milioi pezeta inbertitu dituzte (ekitaldiko kopuru osoaren %4,3) eta kontzeptu horregatik 710 milioi pta.ko kenkariak aplikatu dira (kopuru osoaren %5,1). Sozietate horien plantilla gehikuntza 238 pertsonakoa izan da urteko (kopuru osoaren %5,0) eta enplegua sortzeagatik 147 milioiko kenkariak egin dira (%4,9). Aurreko ekitaldiarekin konparatuta, talde honetan bakarrik jaitsi da pizgarrietara bildutako sozietate kopurua, %16,7 hain zuzen: 102 izatetik 85 izatera pasa dira. Kenkari aplikagarria, aldiz, %24,6 igo da (809 milioi aurreko urtean eta 1.008 milioi ekitaldi honetan).

millones de ptas., lo cual supone el 5,1% del total por ese concepto. La deducción por creación de empleo ascendió a 191 millones de ptas. (6,4%). Acumularon con 1.067 millones, el 4,7% de la deducción total aplicable en el ejercicio. Para 1997 este importe ascendió a 807 millones de ptas., es decir, aumenta un 32,2%, mientras que el número de empresas aumentó un 26,2% (de 172 a 217).

Y para finalizar, las 85 empresas (3,1% del ejercicio) que forman parte del grupo de no clasificadas se pueden aplicar deducciones totales por importe de 1.008 millones de ptas.(4,4% del total). Invierten en activo fijo material 4.136 millones de ptas. (4,3% del total del ejercicio) y se aplican deducciones por el mismo concepto por valor de 710 millones (5,1% del total). El incremento de plantilla de estas sociedades se elevó a 238 personas/año (5,0% del total) y la deducción por creación de empleo a 147 millones (4,9%). Este es el único grupo en el que el número de sociedades acogidas ha disminuido en comparación con el ejercicio anterior, concretamente un 16,7%, al pasar de 102 a 85, mientras que la deducción aplicable aumenta 24,6% (de 809 millones a 1.008 millones de ptas.).

5. BALIO ERANTSIAREN GAINEKO ZERGA. 1999KO EKITALDIA.

5.0 SARRERA

Apartatu honetan 1999ko ekitaldiko Balio Erantsiaren gaineko Zerga hartzen da aztergai, urte horretan aurkeztutako aitortpenen informazioan oinarrituz. Zehazki esanda, honako gaiak aztertzen dira: zergaren tributazioan eragina izan duen araudi aldaketa, aitortzaile motak zerga erregimenaren arabera, erregimen orrokorrean aitortutako oinarri ezargarría, sortutako kuota, batez besteko tasa eta aurkeztutako kenkariak, Gipuzkoako Lurralde Historikoari egotzitako zergaren emaitza eta esportatzaileei itzultitakoa. Zergaren azterketa egiten da, halaber, aitortzailearen izaera juridikoaren arabera eta bere jardura sektoreen arabera.

1999. urtean zehar 54.184 aitortzailek aurkeztu dute Balio Erantsiaren gaineko Zergaren aitortpena. 209.006 aitortpen aurkeztu dira guztira. Sortutako kuota osoa 526.679 pezetakoa izan da eta honako emaitzak lortu dira: 128.529 milioi pta.ko sarrerak eta 35.557 milioi pta.ko itzulketak. Geroko sortzapenak konpentsatzeko erabilitako zenbatekoak 2.135 milioi pezeta gehitu dira. Batera hartuta, Gipuzkoako Lurralde Historikoari egotzitako zerga 90.837 milioi pezetakoa izan da.

Zergaren aitortzaile kopurua %2,3 igo da aurreko urtearekiko, eta horrek gero eta hazkunde motelagoa adierazten du. Bestalde, 1999an, aurreko urtean bezala, erregimen erraztuan aitortu dutenen kopurua jaitsi egin da; erregimen orrokorrean aitortu dutenek, ordea, gora egin dute berriz ere (%4,5 inguru), gehien igo direnak enpresa handiak eta hiruhileko aitortpena egin dutenak izan direlarik.

Erregimen orrokorrean aitortutako oinarri ezargarríari dagokionez, esan behar da gora egin duela bai tasa orrokorretan bai eta Batasunaren barruko eskurapenetan ere. Behera egin duen bakarra baliokidetasun errekarquen oinarri ezargarría da, hiru tasen artean %1eko errekarquari dagokiona bakarrik jaitsi bada ere. Hain zuzen ere, oinarri hori izan zen 1998an gehien igo

5. IMPUESTO SOBRE EL VALOR AÑADIDO. EJERCICIO 1999.

5.0 INTRODUCCIÓN

Este apartado analiza el Impuesto sobre el Valor Añadido correspondiente al ejercicio 1999, a través de la información de las declaraciones presentadas en dicho año. Concretamente se recoge el cambio normativo que haya podido afectar a la tributación del impuesto, se analizan los declarantes según el régimen tributario al que pertenecen, la base imponible declarada, la cuota devengada, el tipo medio y las deducciones presentadas en el régimen general, el resultado del impuesto atribuido al Territorio Histórico de Gipuzkoa, las devoluciones a los exportadores, así como un análisis del impuesto según la forma jurídica del declarante y según el sector de actividad al que pertenece.

A lo largo de 1999 se han presentado un total de 209.006 declaraciones del Impuesto sobre el Valor Añadido correspondientes a 54.184 contribuyentes. La cuota total devengada ha ascendido a 526.679 millones de pesetas, dando como resultado unos ingresos de 128.529 millones, unas devoluciones por importe de 35.557 millones y un aumento en 2.135 millones de pesetas de las cuantías destinadas a compensar futuros devengos. En conjunto, el resultado del impuesto atribuido al Territorio Histórico de Gipuzkoa ha sido de 90.837 millones de pesetas.

El número de declarantes del impuesto ha aumentado un 2,3% con respecto al año anterior lo que confirma su tendencia de crecimiento cada vez más suavizado. Así mismo, en 1999, al igual que en el año anterior, el número de declarantes del régimen simplificado descende, mientras que los que tributan bajo el régimen general siguen aumentando en torno a un 4,5%, siendo las grandes empresas y los declarantes trimestrales los que presentan un mayor incremento.

Con respecto a la base imponible declarada en el régimen general, tanto la correspondiente a los tipos generales, como la que recoge las adquisiciones intracomunitarias muestran un aumento en el ejercicio. Únicamente la base imponible de los recargos de equivalencia descende, aunque de entre los tres tipos sólo decrece la correspondiente al recargo del 1%. Coincide que dicha

zena.

Erregimen orokorrean, sortutako kuota eta kenkariak igo egin dira ekitaldian, eta oinarri ezargarriarekin gertatu bezala, baliokidetasun errekaruan bakarrik ageri da beherakada, (1998an baino %13,5 gutxiago). Hala ere, jaitiera horiek ez dute batez besteko karga tasan eragin, hiru multzo inpositiboetan gehitu egin baita: tasa orokorretan %14,40koa izan da, baliokidetasun errekaruetan %1,95ekoa, eta Batasunaren barruko eskurapenetan %14,91koa. Bestalde, eta aurreko urteetan ez bezala, kenkarien igoera kuotarena baino txikiagoa izan da 1999an, eta horrek eragin egin du sortutako kuotaren kenkaria %82,8koa izan dadin, 1998an %83,1ekoa izan zen bitartean.

Zergak 90.837 milioi pta.ko emaitza izan du 1999an, %12,3ko gehikuntza urte batetik bestera, 1996-1999 epealdiko tasarik altuena eman duelarik. Gehikuntza horren zergatia sarreraren igoeran baino gehiago (%8,6) beste bi faktoretan bilatu beharra dago, hots, itzuli beharreko kopuruen igoera txikiagoan (%2 bakarrik) eta geroko sortzapenak konpentsatzeko erabiliko zenbateko xumeagoetan.

Zergaren azterketa aitortzailearen izaera juridikoen arabera eginez gero, sozietateek duten garrantzia ageri da. Zergadun guztien %24,9 izan arren, oinarri ezargarriaren %93,4a hartzen dute, sortutako kuotaren %93,2a eta zergaren emaitza osoaren %83,2a. Horien barruan sozietate anonimoek dute pisurik handiena, aitortzaile guztien %6,2 izan arren %53,4 metatu dutelako 1999ko zergaren emaitzan.

Jarduera sektoreen arabera, zergaren kopururik handienak zerbitzuen sektorean pilatzen dira, eta haren barruan bi adar dira nagusi: merkataritza eta merkataritzako beste zerbitzu batzuk. Industria da bigarren sektorerik garrantzitsuena, eta honako adarretan lortu dira zenbatekorik handienak: energia eta uran, metalgaietan eta material elektrikoan. Makineriak izan duen gorakada handia azpimarratu behar da, bere emaitza aurreko ekitaldikoa lau halakoa izan baita.

base fue la que presentó el mayor crecimiento en 1998.

En el régimen general, tanto la cuota devengada como las deducciones crecen en el ejercicio, siendo únicamente en el caso del recargo de equivalencia donde, al igual que la base imponible, la cuota devengada desciende, concretamente un 13,5% con respecto a 1998. Estos descensos no afectan al tipo medio de gravamen que aumenta en los tres bloques impositivos, situándose en el 14,40% para los tipos generales, en el 1,95% para los recargos de equivalencia, y en el 14,91% en el caso de las adquisiciones intracomunitarias. Por otro lado, y a diferencia de los años anteriores, en 1999 el incremento de las deducciones ha sido inferior al producido en la cuota, por lo que en lugar del 83,1% de 1998, en este año ha sido deducido el 82,8% de la cuota devengada.

En 1999 el resultado del impuesto ha ascendido a 90.837 millones de pesetas lo que ha supuesto un incremento interanual del 12,3%, siendo la tasa más elevada del periodo 1996-1999. Este aumento no se ha debido tanto al crecimiento de los ingresos (un 8,6%), como al menor aumento de la cuantía a devolver (sólo un 2%) y al descenso de la cantidad destinada a compensar futuros devengos.

El análisis del impuesto según la forma jurídica del declarante muestra la importancia de las sociedades, ya que siendo el 24,9% del total de contribuyentes, representan el 93,4% de la base imponible, el 93,2% de la cuota devengada y el 83,2% del resultado total del impuesto. Dentro de ellas, las sociedades anónimas son las que más peso tienen, ya que siendo sólo el 6,2% del total de declarantes, acumulan el 53,4% del resultado del impuesto en 1999.

Por sectores de actividad, la mayor concentración de los importes del impuesto está en el sector servicios, y dentro de él las ramas de mayor peso son el comercio y otros servicios comerciales. El segundo sector en importancia es la industria, y las ramas que ingresan las cuantías más elevadas son las correspondientes a energía y agua, artículos metálicos y material eléctrico. En 1999 es resaltable el elevado incremento de la maquinaria que ha cuadruplicado su resultado con respecto al ejercicio anterior.

5.1 ZERGAREN NONDIK-NORAKOAK

Hona hemen 1999ko ekitaldian zehar izan diren arau mailako aldaketak:

- **215/1999 Errege Dekretua**, 1999ko otsailaren 5ekoa, Pentsio Plan eta Fondoen erregelamendua, Sozietateen gaineko Zergaren erregelamendua, Balio Erantsiaren gaineko Zergaren erregelamendua eta beste zerga arau batzuk aldatzen dituena. BEZaren erregelamenduan sartzen duen aldaketa dela medio, nahikoa da erregimen orokorra aplikatu den urteko lehen hiruhilekoaren aitortpena epe barruan aurkeztea erregimen berezi erraztuari eta nekazaritza, abeltzaintza eta arrantza erregimenari uko egin ahal izateko. Gainera, dekretu honek erregimen horietatik kanpo gelditzeko zio berriak ezartzen ditu eta azoka eta merkataritza erakusketetan hirugarrenentzako zerbitzuak egiteko tokia aldatzen du.
- **1999ko otsailaren 22ko Agindua**, Pertsona Fisikoen Errentaren gaineko Zergaren zenbatespen objektiboaren erregimena eta Balio Erantsiaren gaineko Zergaren erregimen berezi erraztua 1999rako garatzen dituena. Agindu honek 1999rako luzatzen ditu BEZren erregimen erraztuan aplikagarri diren indize eta moduluak, 1998ko otsailaren 13ko Aginduan ezarritakoak.
- **26/1999 Foru Dekretua**, martxoaren 9koa, Gipuzkoako Lurralde Historikoaren zerga araudia eremu komunean onartutako xedapen tributario jakin batzuetara egokitzekoa. Dekretu honek zergari lotu gabeko zenbait eragiketa aldatzen ditu, ondasunak inportatzean beren izenean eta inportatzaileen kontura diharduten pertsona edo entitateak zergaren erantzule solidariotzat hartzen ditu, eta aldaketak sartzen ditu, era berean, %7ko tasa murriztuta-ekin kargatutako ondasun eta zerbitzuetan.
- **61/1999 Foru Dekretua**, ekainaren 29koa, abenduaren 29ko 102/1992 Foru Dekretua Balio Erantsiaren gaineko Zergari buruzko abenduaren 28ko 37/1992 Legearen azken aldaketetara egokitzuten duena. Europako Batasuneko beste herri batzuetara doazen bidaiariei zergarik gabeko dendetan egiten zaizkien ondasun salmentak ez dira jada

5.1. COMPORTAMIENTO DEL IMPUESTO

Las modificaciones normativas a lo largo del ejercicio 1999 han sido las siguientes:

- **Real Decreto 215/1999**, de 5 de febrero de 1999, por el que se modifican los Reglamentos de Planes de Pensiones y Fondos de Pensiones, del Impuesto sobre Sociedades y del Impuesto sobre el Valor Añadido y otras normas tributarias. Modifica el Reglamento del IVA permitiendo la renuncia a los regímenes especiales simplificado y de agricultura, ganadería y pesca, mediante la simple presentación en plazo de la declaración del primer trimestre del año aplicando el régimen general; también establece nuevas causas de exclusión para estos regímenes y modifica el lugar de realización de los servicios para terceros de ferias y exposiciones comerciales.
- **Orden de 22 de febrero de 1999** por la que se desarrolla para 1999 el régimen de estimación objetiva del Impuesto sobre la Renta de las Personas Físicas y el régimen especial simplificado del Impuesto sobre el Valor Añadido. Mediante esta orden se prorrogan para 1999 los índices y módulos aplicables en el régimen simplificado del IVA que fueron establecidos por la Orden de 13 de febrero de 1998.
- **Decreto Foral 26/1999**, de 9 de marzo, por el que se adapta la normativa tributaria del Territorio Histórico de Gipuzkoa a determinados preceptos de carácter tributario de disposiciones aprobadas en ámbito común. Se modifican algunas operaciones no sujetas al impuesto, se consideran responsables solidarios del impuesto en el caso de importaciones de bienes a las personas o entidades que actúen en nombre propio y por cuenta de los importadores, y se introducen modificaciones en los bienes y servicios gravados por el tipo impositivo reducido del 7%.
- **Decreto Foral 61/1999**, de 29 de junio, por el que se adapta el Decreto Foral 102/1992, de 29 de diciembre, a las últimas modificaciones de la Ley 37/1992, de 28 de diciembre, del Impuesto sobre el Valor Añadido. Se elimina la exención del IVA de las entregas de bienes realizadas en tiendas libres de impuestos a viajeros con destino a otros países miembros de

BEZatik salbuespen, eta beste salbuespen bat ezar-
tzen da garapenari lotutako lankidetzaz jardueretara-
ko.

- **104/1999 Foru Dekretua**, urriaren 13koa, enpresari eta profesionalek fakturak egin eta emateko duten betebeharrak arautzen duen apirilaren 21eko 43/1998 Foru Dekretua eta hirugarren pertsonekin egindako eragiketen urteko aitortpenari buruzko abenduaren 17ko 94/1996 Foru Dekretua aldatzen dituena. Dekretu honen helburua zera da, besteak beste: fakturen dekretua Errenta Zergaren foru arau berriak jardura ekonomikoen etekinak kalkulatzeko erregimenetan sartu dituen aldaketetara egokitzea.
- **54/1999 Legea**, abenduaren 29koa, Estatuaren 2000. urterako aurrekontu orokorreari buruzkoa. Sartutako aldaketek 2000ko urtarrilaren 1etik aurrerako eragina dute.
- **55/1999 Legea**, abenduaren 29koa, Zerga, Administrazio eta Gizarte alorreko neurriei buruzkoa. Sartutako aldaketek 2000ko urtarrilaren 1etik aurrerako eragina dute.
- **4/1999 Foru Araua**, abenduaren 27koa, Gipuzkoako Lurralde Historikoaren zerga neurriei buruzkoa. Foru arau honek 2000ko urtarrilaren 1etik aurrerako eragina du.

5.2. AITORTZAILEAK

1999ko ekitaldian 54.184 aitortzailek aurkeztu dute aitortpena, aurreko urtean baino 1.242 gehiagok. Lgoera %2,3koa izan da, aurreko bi ekitaldietan izandakoa baino txikiagoa. Zergadun kopuru horretatik, 8.111k (%15ak) erregimen erraztuan egin dute aitortpena eta gainerako %85, 46.073 zergadun, erregimen orokorrari lotu dira. Erregimen orokorraren barruan, 563 enpresa handik eta 424 esportatzailek hileko aitortpenak aurkeztu dituzte. Erregimen orokorrean egonik hiruhileko aitortpenak aurkeztu dituztenak, berriz, 45.086 izan dira, eta hauetatik 304 erregimen orokorrari nahiz erraztuari daude lotuta.

1996-1999 epealdian (ikus 5.1. taula) zergadun

la Unión Europea. Así mismo, establece una nueva exención para las actividades de cooperación para el desarrollo.

- **Decreto Foral 104/1999**, de 13 de octubre, por el que se modifica el Decreto Foral 43/1998, de 21 de abril, por el que se regula el deber de expedir y entregar factura que incumbe a los empresarios y profesionales, y el Decreto Foral 94/1996, de 17 de diciembre, por el que se regula la declaración anual de operaciones con terceras personas. Entre otras cosas, adapta el Decreto de Facturas a las modificaciones en los regímenes de estimación de los rendimientos de actividades económicas introducidos por la nueva Norma Foral de IRPF.
- **Ley 54/1999**, de 29 de diciembre, de Presupuestos Generales del Estado para el año 2000. Las modificaciones introducidas tendrán efectos a partir del 1 de enero de 2000.
- **Ley 55/1999**, de 29 de diciembre, de Medidas Fiscales, Administrativas y de Orden Social. Las modificaciones introducidas entrarán en vigor a partir del 1 de enero de 2000.
- **Norma Foral 4/1999**, de 27 de diciembre, de medidas de Régimen Fiscal del Territorio Histórico de Gipuzkoa. Esta Norma Foral surtirá efectos a partir del 1 de enero de 2000.

5.2. DECLARANTES

En el ejercicio 1999 han presentado declaraciones un total de 54.184 declarantes, 1.242 más que el año anterior lo que ha supuesto un aumento del 2,3%, porcentaje inferior al alcanzado en los dos ejercicios precedentes. Del total de contribuyentes 8.111, el 15%, han presentado sus declaraciones en régimen simplificado y el restante 85%, 46.073 contribuyentes, están sujetos al régimen general. Dentro de este último han presentado declaraciones mensuales 563 grandes empresas y 424 exportadores. Los declarantes en régimen general que han presentado declaraciones trimestrales han sido 45.086 y de ellos 304 están sometidos tanto al régimen general como al simplificado.

En el periodo 1996-1999, recogido en el cuadro

kopuru osoa igo egin da. Jaitsiera bakarrik azken bi ekitaldietan erregimen erraztuan aitortu dutenen kopuruan aurkitzen ditugu: 1.365 gutxiago 1998an eta 756 gutxiago hurrengo urtean (urtearteko bariazio tasak -%13,3 eta -%8,5ekoak izan dira hurrenez hurren). Erregimen orokorrean tributatu duten subjektu pasiboez, ordea, hazkunde erritmo onari eutsi diote, eta 1998an bizitu egin da %7,7 igotzeraino. Azken ekitaldian %4,5eko tasa lortu da, 1997koa baino bi dezima portzentual gehiago. Erregimen orokorraren barruan, hiruhileko aitortpena aurkeztu dutenen kopuruak antzeko portzailerak erakusten du, eta 1998an lortu du tasarik altuena. Aldiz, hileko aitortpena aurkeztu dutenek, hau da, enpresa handiek eta esportatzaileek, gero eta igoera txikiagoak ageri dituzte, gehikuntzarik handiena 1997. urteari dagokiona delarik.

5.1., hay un aumento del número total de contribuyentes. Los únicos descensos se registran en el número de declarantes del régimen simplificado de los dos últimos ejercicios ya que disminuyen en 1.365 en 1998 y en 756 al año siguiente, lo que representa tasas de variación interanual del -13,3% y -8,5% respectivamente. Los sujetos que tributan en el régimen general, en cambio, han mantenido un buen ritmo de crecimiento siendo más acentuado en 1998 con un incremento del 7,7%. En el último ejercicio la tasa obtenida ha sido del 4,5%, dos décimas porcentuales superior a la alcanzada en 1997. Dentro del régimen general, el número de declarantes que presentan declaraciones trimestrales muestra un comportamiento similar, alcanzando la tasa más elevada en 1998. En cambio, los sujetos que presentan las declaraciones mensualmente, grandes empresas y exportadores, muestran crecimientos cada vez más reducidos siendo el mayor incremento el correspondiente a 1997.

CUADRO 5.1. TAULA

Aitortzaile kopurua tributazio erregimenaren arabera
Número de declarantes según el régimen de tributación

TRIBUTAZIO ERREGIMENA	RÉGIMEN TRIBUTARIO	AITORTZAILE KOPURUA NÚMERO DECLARANTES				% ALDAKETA TASA TASA VARIACIÓN %		
		1996	1997	1998	1999	97/96	98/97	98/97
Erregimen Orokorra	Régimen General	39.222	40.919	44.075	46.073	4,3	7,7	4,5
Enpresa handiak	Grandes empresas	423	506	538	563	19,6	6,3	4,6
Esportatzaileak	Exportadores	362	390	408	424	7,7	4,6	3,9
Bestelakoak (*)	Resto (*)	38.437	40.023	43.129	45.086	4,1	7,8	4,5
Erregimen Erraztua	Régimen Simplificado	9.963	10.232	8.867	8.111	2,7	-13,3	-8,5
GUZTIRA	TOTAL	49.185	51.151	52.942	54.184	4,0	3,5	2,3

(*)Barruan sartu dira 1999an bi erregimenei lotuta egon diren 304 zergadun, 1998ko 338, 1997ko 452 eta 1996ko 445.

(*) Incluye 304 contribuyentes que están sometidos a los dos regímenes en 1999, 338 en el ejercicio 1998, 452 en 1997, y 445 en 1996

5.3. OINARRI EZARGARRIA

Erregimen orokorrari lotutako zergadun guztien oinarri ezargarrria 3.685.570 milioi pezetakoa izan da 1999an, aurreko urtean baino %9,0 gehiago. Oinarri ezargarrrien banaketa berdintsu mantendu da aurreko urteetakoarekin konparatuz gero: zerga tasei lotutakoak %89,6 dira guztira, baliokidetasun errekariguen oinarriek kopuru osoaren %2,1 hartzen dute eta Batasunaren barruko eskurapenek erregimen orokorrari lotutako oinarri ezargarrri osoaren %8,4 bereganatu dute.

5.3. BASE IMPONIBLE

La base imponible del conjunto de los contribuyentes del régimen general total de 1999 asciende a 3.685.570 millones de pesetas, un 9,0% más que la cuantía del año anterior. La distribución de las bases imponibles se mantiene de forma similar a los años anteriores, representando las correspondientes a los tipos impositivos el 89,6%, las bases de los recargos de equivalencia suponen el 2,1% del total y en las adquisiciones intracomunitarias se concentra el 8,4% del total de la base imponible sujeta a régimen general.

Aurreko ekitaldiaren aldean (ikus 5.2 taula), gehikuntza kuantitatiborik handiena tasa orokor, murriztu eta murriztuenei lotutako oinarri ezargarrietan gertatu da. Batera hartuta, 289.830 milioi pezeta gehitu dira, hau da, %9,6ko igoera gertatu da 1998. urtearen aldean. Zehazki esateko, gehikuntzarik handiena, bai kopuruz eta bai portzentaiaz, %16ko tasa orokorrari lotutako oinarri ezargarrian aurkitzen dugu, 255.979 milioi pezeta igo delako, hau da, %10,3 gehiago termino portzentualetan. Bigarren tokian %7ko tasa murriztuari dagokion oinarri ezargarría dugu, haren igoera 30.204 milioi pezetakoa izan baita (%7ko gehikuntza urte batetik bestera). Azkenik, igoerarik txikiak tasa murriztuena duen oinarri ezargarrían ageri dira; kuantitatiboki 3.648 milioi pezeta bakarrik igo da eta, portzentualki, %3,9koa da bere urtearteko bariazio tasa.

Con respecto al ejercicio anterior, véase el cuadro 5.2., el mayor aumento cuantitativo se encuentra en las bases imponibles correspondientes a los tipos general, reducido y superreducido que en conjunto aumentan en 289.830 millones de pesetas, lo que supone un incremento del 9,6% con respecto a 1998. Concretamente, el aumento más elevado, tanto cuantitativo como porcentual, se encuentra en la base imponible del tipo general, del 16%, que crece en 255.979 millones de pesetas lo que en términos porcentuales supone un incremento del 10,3%. En segundo lugar se encuentra la base imponible correspondiente al tipo reducido, del 7%, con un aumento de 30.204 millones de pesetas que supone un incremento interanual del 7%. Por último, la base imponible del tipo superreducido obtiene los menores incrementos, ya que cuantitativamente sólo crece en 3.648 millones de pesetas, y porcentualmente su variación interanual ha sido el 3,9%.

CUADRO 5.2. TAULA

Erregimen orokorreko oinarri ezargarríen banaketa karga tasaren arabera
Distribución de bases imponibles en régimen general según tipo de gravamen

OINARRI EZARGARRIA	BASE IMPONIBLE	1999		1998		99/98
		Zenbatekoa Importe	%	Zenbatekoa Importe	%	%
%16ko Oinarri Ezargarría	Base Imponible 16 %	2.743.050	74,4	2.487.071	73,5	10,3
%7ko Oinarri Ezargarría	Base Imponible 7 %	460.001	12,5	429.797	12,7	7,0
%4ko Oinarri Ezargarría	Base Imponible 4 %	98.132	2,7	94.484	2,8	3,9
<i>Azpitotala</i>	<i>Subtotal</i>	3.301.182	89,6	3.011.352	89,1	9,6
%4ko Baliok.Errek.O.Ezarg.	B.Imp. Rec. Equiv. 4 %	28.091	0,8	26.892	0,8	4,5
%1eko Baliok.Errek.O.Ezarg.	B.Imp. Rec. Equiv. 1 %	22.408	0,6	38.852	1,1	-42,3
%0,5eko Baliok.Errek.O.Ezarg.	B.Imp. Rec. Equiv. 0,5%	25.574	0,7	24.883	0,7	2,8
<i>Azpitotala</i>	<i>Subtotal</i>	76.073	2,1	90.627	2,7	-16,1
<i>Batasun barruko eskurap. OE</i>	B. Imp. adq. intracomunitaria	308.315	8,4	279.582	8,3	10,3
GUZTIRA	TOTAL	3.685.570	100,0	3.381.561	100,0	9,0

Zenbatekoa milioi pezetakotan / Importe en millones de pesetas

Baliokidetasun errekarñuen oinarri ezargarríak -txikizkako merkatariek erabiltzen dute erregimen berezi hori- %16,1 egin du behera 1998. urtearen aldean (urte horretan %4,8 igo zen). Horren arrazoia %1eko errekarñuaren oinarri ezargarría %42,3 gutxitu izana da, 16.444 milioi pezeta txikiagoa izan delako. Baliokidetasun errekarñu hori izan zen 1998an gehien igo zena. Baliokidetasun errekarñuaren beste bi oinarri ezargarríak aurreko ekitaldian baino gehiago gehitu

La base imponible de los recargos de equivalencia, régimen especial al que se acogen los comerciantes minoristas, desciende un 16,1% con respecto a 1998, año en el que aumentó en un 4,8%. Esta disminución es debida al decremento en un 42,3% de la cuantía de la base imponible del recargo del 1%, que desciende en 16.444 millones de pesetas. Este recargo de equivalencia fue el que más aumentó en 1998. Las otras dos bases imponibles del recargo de equivalencia aumentan en el

dira. Zehazki esanda, %4ko errekaruaren oinarri ezargaria 1.199 milioi pezeta handiagoa izan da eta %4,5eko igoera lortu du (aurreko ekitaldiko %2a bikoizteraino). %0,5eko errekaruaren oinarri ezargaria, berriz, 691 milioi pezeta handiagoa izan da, %2,8ko bariazio tasa lortuz urte batetik bestera (1998koa %1,1ekoa izan zen)

Batasunaren barruko eskurapenek 28.733 milioi pezetatan igo dute beren oinarri ezargaria. Urtearteko tasa %10,3koa izan da, aztertutako hiru oinarri ezargarietan handiena. Dena den, igoera hori ez da 1998an lortutako %13,8ra iristen.

5.4. SORTUTAKO KUOTA, BATEZ BESTEKO KARGA TASA ETA KENKARIAK

%16, %7 eta %4ko zerga tasei lotutako eragiketen oinarri ezargaria 3.301.182 milioi pezetakoa izan da 1999ko ekitaldian, eta sortutako kuota, berriz, 475.293 milioi pezetakoa. Horrek %14,40ko batez besteko karga tasa eman du ekitaldi honetan. Aurreko ekitaldiarekin konparatuz gero, oinarri ezargaria %9,6 igo da eta sortutako kuota %10. Horren ondorioz, batez besteko karga tasa %14,35koa izatetik 1998an %14,40koa izatera pasa da 1999an.

Baliokidetasun errekaruaren oinarri ezargaria 76.073 milioi pezetakoa izan da 1999an, eta sortutako kuota 1.487 milioi pezetakoa. Horren ondorioz, batez besteko karga tasa %1,95ean gelditu da, 1998an lortutakoa baino bost ehunen portzentual gehiago. Gehikuntza horrek jarraipena ematen dio aurreko ekitaldiko goranzko joerari, nahiz eta oraindik ez den iristen 1996an lortutako %2,13ra.

Ekitaldi honetan, aurreko bi ekitaldietan gertatu bezala, Batasunaren barruko eskurapenak igo egin dira, eta portzentuairik altuenak lortu dituzte. Zehazki esanda, oinarri ezargaria 308.315 milioi pezetakoa izan da, 1998an lortutakoa baino 28.733 milioi gehiago (%10,3ko igoera). Sortutako kuotak, berriz, 4.312 milioi pezetako gehikuntza izan du, hau da, %10,4ko igoera termino portzentualetan. Batez besteko karga tasa, azkenik, %14,91ekoa izan da, eta ehunen portzentual batean gaintu du 1998an lortutakoa.

ejercicio superando el incremento del ejercicio anterior. Concretamente, la base imponible del recargo del 4%, aumenta en 1.199 millones de pesetas alcanzando un incremento del 4,5%, tasa que duplica el 2% del ejercicio anterior. La base del 0,5% presenta un aumento de 691 millones de pesetas alcanzando una tasa de variación interanual del 2,8%, superando el 1,1% alcanzado en 1998.

Las adquisiciones intracomunitarias aumentan su base imponible en 28.733 millones de pesetas obteniendo una tasa interanual del 10,3%, la más elevada de los tres tipos de bases imponibles analizados, aunque inferior al 13,8% alcanzado en 1998.

5.4. CUOTA DEVENGADA, TIPO MEDIO DE GRAVAMEN Y DEDUCCIONES

La base imponible de las operaciones sujetas a los tipos impositivos (16%, 7%, y 4%) en el ejercicio 1999 ha ascendido a 3.301.182 millones de pesetas, y la cuota devengada ha sido de 475.293 millones de pesetas por lo que el tipo medio de gravamen para el ejercicio se ha situado en el 14,40%. En relación con el ejercicio anterior, la base imponible ha aumentado un 9,6% junto a un aumento del 10% de la cuota devengada por lo que el tipo medio de gravamen ha ascendido del 14,35% en 1998 al 14,40% en 1999.

La base imponible correspondiente a los recargos de equivalencia se ha situado en 1999 en 76.073 millones de pesetas y ha obtenido una cuota devengada de 1.487 millones de pesetas, con lo que el tipo medio de gravamen ha sido del 1,95%, cinco centésimas porcentuales superior al correspondiente a 1998. Este aumento continúa la tendencia ascendente del ejercicio anterior, pero sigue siendo inferior al 2,13% obtenido en 1996.

Las adquisiciones intracomunitarias, al igual que en los dos ejercicios precedentes, en 1999 aumentan alcanzando los porcentajes más elevados. Concretamente, la base imponible ha sido de 308.315 millones de pesetas, superior en 28.733 millones a la alcanzada en 1998, obteniendo una tasa del 10,3%. La cuota devengada ha aumentado en 4.312 millones de pesetas, que en términos porcentuales supone un incremento del 10,4%. El tipo medio de gravamen se ha situado en el 14,91%, una centésima porcentual superior al existente en 1998.

CUADRO 5.3. TAULA

Sortutako BEZa eta batez besteko karga tasa erregimen orokorrean
IVA devengado y tipo medio de gravamen en régimen general

KONTZEPTUA	CONCEPTO	1996	1997	1998	1999	%		
						97/96	98/97	99/98
Tasa orokorren oinarri ezarg.a	Base imponible tipos generales	2.375.429	2.655.398	3.011.352	3.301.182	11,8	13,4	9,6
Sortutako kuota	Cuota devengada	338.570	378.862	432.036	475.293	11,9	14,0	10,0
Batez besteko karga tasa	Tipo medio gravamen	14,25	14,27	14,35	14,40	0,1	0,6	0,4
Baliok.errek.oinar.ezargarria	Base imponible recargo equival.	83.338	86.446	90.627	76.073	3,7	4,8	-16,1
Sortutako kuota	Cuota devengada	1.779	1.630	1.718	1.487	-8,4	5,4	-13,5
Batez besteko karga tasa	Tipo medio gravamen	2,13	1,89	1,90	1,95	-11,7	0,6	3,1
Bat.barruko eskur.oinar.ezargar.	Base imponible adq.intracomunit.	205.961	245.729	279.582	308.315	19,3	13,8	10,3
Sortutako kuota	Cuota devengada	30.127	36.428	41.648	45.960	20,9	14,3	10,4
Batez besteko karga tasa	Tipo medio gravamen	14,63	14,82	14,90	14,91	1,3	0,5	0,1

Zenbatekoa milloi pezetakotan / Importe en millones de pesetas

Datu horien bilakaera 1996-1999 epealdian aztertzerakoan (ikus 5.3. taula), kontuan hartu behar da datu homogeneoak erabiltzen direla. Izan ere, tasa orokorrek 1995ean igo ziren puntu portzental bat, eta harrez gero ez da aldaketarik izan.

Epealdiko ekitaldiren batean gutxipenak izan dituen talde bakarra, hala oinarri ezargarrian nola sortutako kuotan, baliokidetasun errekaruen taldea da. Talde horrek 1999an izan du jaitsierarik handiena: %16,1koa oinarri ezargarrian eta %13,5koa sortutako kuotan. Sortutako kuota 1997an ere jaitsi da, -%8,4ko bariazioa emanez urte batetik bestera. Bi kontzeptuak 1998an bakarrik igo ziren batera, %4,8 eta %5,4 hurrenez hurren. Bestalde, talde honetako batez besteko karga tasa, 1997an jaitsi egin zena, goraka joan da hurrengo bi ekitaldietan, baina 1996ko batez besteko tasara iritsi gabe.

Beste bi taldeek kontzeptu guztietan egin dute gora ekitaldian zehar, nahiz eta bi kasuetan igoera horiek arinduz joan diren. Alabaina, Batasunaren barruko eskurapenen taldean gehikuntza txikiagoa progresiboa den bitartean, tasa orokorrek goraldi bat dute 1998an.

Tasa orokorren taldean aztertutako hiru elemen-

Al analizar la evolución de estos conceptos en el periodo 1996-1999, recogido en el cuadro 5.3., ha de tenerse en cuenta que los datos son homogéneos dado que el incremento en un punto porcentual de los tipos generales fue en 1995 y se ha mantenido sin variaciones.

A lo largo del periodo el único grupo que presenta disminuciones en algún ejercicio, tanto en su base imponible como en su cuota devengada, ha sido el que engloba los recargos de equivalencia. El mayor descenso de ambos conceptos en dicho grupo se ha producido en 1999 con un decremento interanual del 16,1% en la base imponible y del 13,5% en la cuota devengada. Así mismo, hubo un descenso de la cuota devengada en 1997, con una variación interanual del -8,4%. El único ejercicio en que ambos conceptos aumentaron fue en 1998, año en que crecieron un 4,8% y un 5,4% respectivamente. Por su parte, el tipo medio de gravamen del grupo tras el descenso producido en 1997 ha ido aumentando en los dos ejercicios siguientes, pero sin llegar a alcanzar el tipo medio correspondiente a 1996.

Los otros dos grupos presentan aumentos en todos sus conceptos a lo largo del período y en ambos casos, los incrementos alcanzados se van suavizando. Pero, mientras en el grupo de las adquisiciones intracomunitarias este menor crecimiento se da progresivamente, en el caso de los tipos generales hay un repunte en 1998.

Los tres elementos analizados en el grupo de los

tuek 1998an dute gehikuntzarik handiena. Oinarri ezar-garriaren eta sortutako kuotaren kasuan, 1999ko haz-kunde tasa 1997koa baino txikiagoa da. Aldiz, batez bes-teko karga tasak izan duen igoera urte horretakoa baino handiagoa da.

Azken taldea, Batasunaren barruko eskurapenei dagokiena, hazkunde positiboarekin ere ageri da ekital-dian; hala ere, moteltzeko joera erakusten du, gero eta tasa baxuagoak direla eta. Beste bi taldeek lortutako igoerekin konparatuz gero, talde honetako oinarri ezar-garria eta sortutako kuota dira ekitaldian gehien igo direnak. Batez besteko karga tasak, hiru taldeetan altue-nak, 1998an eta 1999an izan duen gehikuntza, tasa oro-korrenak eta baliokidetasun errekarguenak izan dutena baino txikiagoa da.

tipos generales presentan el crecimiento más elevado en 1998. En el caso de la base imponible y la cuota devengada, la tasa de incremento alcanzada en 1999 es infe-rior a la obtenida en 1997. En cambio, el tipo medio de gravamen mantiene un crecimiento superior al de dicho año.

El último grupo, el correspondiente a las adquisi-ciones intracomunitarias, también muestra un crecimien-to positivo en el periodo, aunque la tendencia es a sua-vizarse, con tasas cada vez más bajas. Tanto la base impo-nible como la cuota devengada presentan los incremen-tos más elevados del periodo en comparación con los obtenidos por los otros dos grupos. El tipo medio de gra-vamen, el más elevado entre los tres grupos, obtiene un menor crecimiento en 1998 y 1999 tanto con respecto al del tipo general como al de los recargos de equivalencia.

CUADRO 5.4. TAULA
BEZaren kenkariak erregimen orokorrear
IVA total deducciones del régimen general

KENKARIAK	DEDUCCIONES	1996	1997	1998	1999	%		
						97/96	98/97	99/98
Barne eragiketak	Operaciones Interiores	262.442	298.975	342.325	375.182	13,9	14,5	9,6
Inportazioak	Importaciones	10.497	11.418	13.276	13.300	8,8	16,3	0,2
Batasun barruko eskurapenak	Adq. intracomunitarias	30.166	36.355	41.629	45.928	20,5	14,5	10,3
N.A. eta A.ko Erregimen Berezia	Rég. Esp. Agr. Gan. y Pesca	269	304	359	291	13,1	18,0	-19,0
KENKARIAK GUZTIRA	TOTAL DEDUCCIONES	303.374	347.052	397.589	434.701	14,4	14,6	9,3

Zenbatekoa milioi pezetakotan / Importe en millones de pesetas

5.4. taulan ikus daitekeenez, 1999an 434.701 milioi pezetako kenkariak egin dira erregimen orokorrear, 37.112 milioi pezeta gehiago aurreko urtean baino. Horrek %9,3ko gehikuntza ekarri du, baina ez da iristen aurreko bi ekitaldietan lortutako bariazio tasara.

Kenkari mota desberdinak aztertuz, esan behar da garrantzitsuenak barruko eragiketak direla, epealdian egindako kenkari guztien %86tik gora hartzen baitute. 1999an 32.857 milioi pezetatan gehitu dira, hau da, 375.182 milioi pezetako kenkariak egin dira guztira, aurreko urtean baino %9,6 gehiago, epealdiko tasarik txikiena. Nekazaritza, abeltzaintza eta arrantza erregi-men berezitik datorren kenkariak aurreko kenkariaren pareko portaera izan du eta 1998an lortu du hazkunde-

En 1999, las deducciones aplicadas en el régimen general, según muestra el cuadro 5.4., han ascendido a 434.701 millones de pesetas, 37.112 millones de pesetas más que en el ejercicio anterior lo que supone un incre-mento del 9,3%, tasa de variación inferior a la obtenida en los dos ejercicios anteriores.

Analizando los tipos de deducciones, las operacio-nes interiores son las más importantes ya que a lo largo del periodo representan más del 86% del total deducido. En 1999 han aumentado en 32.857 millones de pesetas, situándose en 375.182 millones de pesetas, con un creci-miento del 9,6% con respecto al año anterior, siendo la tasa más baja del periodo. La deducción proveniente del régimen especial de agricultura, ganadería y pesca ha actuado de forma similar que la deducción anterior obte-

rik handiena. Hala ere, barruko eragiketetan ez bezala, 1999an gehikuntza txikiagoa izan ordez 68 milioi pezeta jaitsi da, -%19ko urtearteko tasa emanez.

Bestalde, kanpoko merkatzaritzarekin zerikusia duten kenkariak portaera desberdina izan dute. Inportazioen kenkariak, 1998an hazkunde erritmoa hobetu zuenak, 24 milioi pezetako gehikuntza baino ez du lortu azken urtean (%0,2ko tasa). Aldiz, Batasunaren barruko eskurapenak konstante mantendu dira epealdian, hau da, tasa handiak lortu dituzte, nahiz eta horiek gero eta txikiagoak izan. Kontzeptu honek izan du 1999an igoerarik handiena (%10,3koa), 1998an eta 1997an lortutako tasetara iristen ez bada ere (%14,5 eta %20,5 hurrenez hurren).

Sortutako kuotak eta kenkari guztiek (erregimen orokorrekoak eta erregimen erraztukoak) 1996-1999 epealdian izan duten bilakaera konparatzen badugu (ikus 5.1. grafikoa), bi kontzeptuok antzeko eboluzioa izan dutela antzeman daiteke, hau da, gora egiten dute-

niendo su crecimiento máximo en 1998. Pero a diferencia de las operaciones interiores, en 1999 no tiene un crecimiento menor sino que desciende en 68 millones de pesetas obteniendo una tasa interanual del -19%.

Por su parte, las deducciones relacionadas con el comercio exterior han tenido un comportamiento dispar. La deducción por importaciones tras una mejora en el ritmo de crecimiento en 1998, apenas se ha incrementado en el último año, sólo en 24 millones de pesetas con una tasa del 0,2%. En cambio, la deducción por adquisiciones intracomunitarias mantiene una tendencia constante en el periodo con tasas elevadas aunque cada vez menores, siendo en 1999 el concepto con mayor aumento al obtener un crecimiento del 10,3%, pero inferior al 14,5% de 1998 y al 20,5% de 1997.

Si se compara la evolución de la cuota devengada y de las deducciones totales (régimen general y régimen simplificado) para el periodo 1996-1999, recogido en el gráfico 5.1., se puede apreciar una evolución paralela en ambos conceptos, con aumentos en todos los ejercicios

GRÁFICO 5.1. GRAFIKOA
Sortutako kuotaren eta kenkariak bilakaera
Evolución de la cuota devengada y de las deducciones

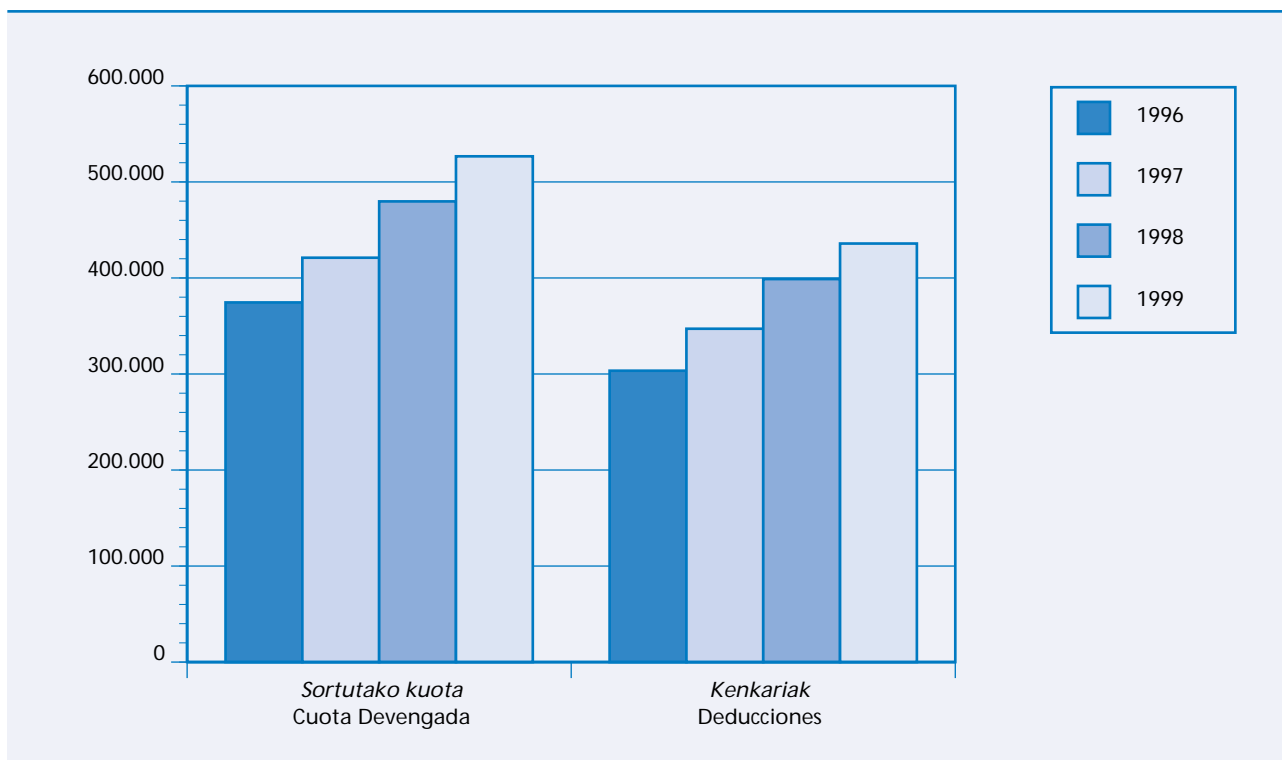

la ekitaldi guztietan, nahiz eta igoera hori azken ekitaldian arinagoa izan. 1999. urtea alde batera uzten badugu, kenkariak sortutako kuota baino gehiago igo dira, eta horren ondorioz, kuotaren gero eta portzentaia handiago batek izan du kenkaria.

1996an 303.419 milioi pezetako kenkariak egin ziren eta 374.507 milioi pezetako kuota sortu zen (%81 guztira). Hurrengo bi urteetan erlazio hori areagotu egin zen: 1997an %82,4koa izan zen (421.073 milioi pta.ko kuota eta 347.120 milioi kenkariak) eta 1998an %83,1eraino iritsi zen. Hala ere, 1999an 526.679 milioi pezetako kuota lortu da eta kenkariak 398.835 milioiak izan dira guztira; hori dela eta, urte horretan lortutako portzentaia aurreko urtean lortutakoa baino hiru dezima portzental txikiagoa da, hau da, 1999an aplikatutako kenkaria sortutako kuota osoaren %82,8koa izan da.

5.5. ZERGAREN EMAITZA

1999ko BEZaren likidazioak 128.529 milioi pezetako sarrerak eta 35.557 milioi pezetako itzulketak eman ditu. Geroko sortzapenak konpentsatzeko erabili diren kopuruetan 2.135 milioi diferentzia egon da aurreko urtearen aldean. Sarrerei itzulketak eta konpentsazioen gehikuntza kenduz gero, Gipuzkoako Lurralde Historikoari egotzitako emaitza ateratzen da. 1.5.5. taulan erakusten dugun emaitza hori 90.837 milioi pezetakoa izan da 1999an, hau da, aurreko urtean baino 9.946 milioi pezeta gehiago. Termino erlatiboetan, %12,3ko bariazio tasa eman du horrek urte batetik bestera.

siendo ligeramente inferior en el último. A excepción del ejercicio 1999, los aumentos de la deducción han sido superiores a los de la cuota devengada, por lo que cada vez se ha ido deduciendo un mayor porcentaje de la cuota.

En 1996 las deducciones ascendían a 303.419 millones de pesetas que, frente a una cuota devengada de 374.507 millones, suponían un 81%. Esta relación aumenta en los dos años siguientes hasta el 82,4% en 1997, con una cuota de 421.073 millones de pesetas y unas deducciones de 347.120 millones, y el 83,1% en 1998. Sin embargo, en 1999 la cuota devengada asciende a 526.679 millones de peseta y las deducciones totales son 398.835 millones, por lo que el porcentaje alcanzado en este año se sitúa tres décimas porcentuales por debajo del obtenido el año anterior, es decir, en 1999 ha sido deducido el 82,8% del total de la cuota devengada.

5.5. RESULTADO DEL IMPUESTO

En 1999 la liquidación del impuesto genera unos ingresos por valor de 128.529 millones de pesetas, unas devoluciones por importe de 35.557 millones de pesetas, y una diferencia, con respecto del año anterior, de las cuantías destinadas a compensar futuros devengos del impuesto por importe de 2.135 millones de pesetas. El resultado de restar a los ingresos las devoluciones y el incremento de las compensaciones da lugar al resultado atribuido al Territorio Histórico de Gipuzkoa, recogido en el cuadro 1.5.5., y que asciende a 90.837 millones de pesetas, 9.946 millones de pesetas superior al obtenido en 1998, lo que en términos relativos supone una tasa de variación interanual del 12,3%.

CUADRO 5.5. TAULA

Gipuzkoako Lurralde Historikoari egotzitako emaitza
Resultado atribuido al Territorio Histórico de Gipuzkoa

EMAITZAK	RESULTADOS	1996	1997	1998	1999	%		
						97/96	98/97	99/98
Ordaindu beharrekoa	A ingresar	95.894	104.639	118.394	128.529	9,1	13,1	8,6
Itzuli beharrekoa	A devolver	23.627	28.226	34.859	35.557	19,5	23,5	2,0
Kompentsatu behar.ko gehikuntza	Incremento a compensar	1.179	2.461	2.645	2.135	108,8	7,5	-19,3
GUZTIRA	TOTAL	71.088	73.953	80.890	90.837	4,0	9,4	12,3

Zenbatekoa milioi pezetakotan / Importe en millones de pesetas

1996-1999 epealdian zehar Gipuzkoari egotzitako emaitza osoak goruntz eboluzionatu du, gero eta tasa handiagoak lortu dituelarik. 1997an %4ko tasa izatetik %9,4ko tasa izatera pasa da 1998an, eta 1999an epealdi-ko altuena lortu du (%12,3).

A lo largo del periodo 1996-1999, el resultado total atribuido al Territorio Histórico evoluciona de manera ascendente obteniendo tasas cada vez más elevadas, pasando de un 4% de 1997 a un 9,4% de 1998, hasta situarse en el 12,3% en 1999, la tasa más elevada del periodo.

GRÁFICO 5.2. GRAFIKOA
Emaitzaren bilakaera
Evolución del resultado

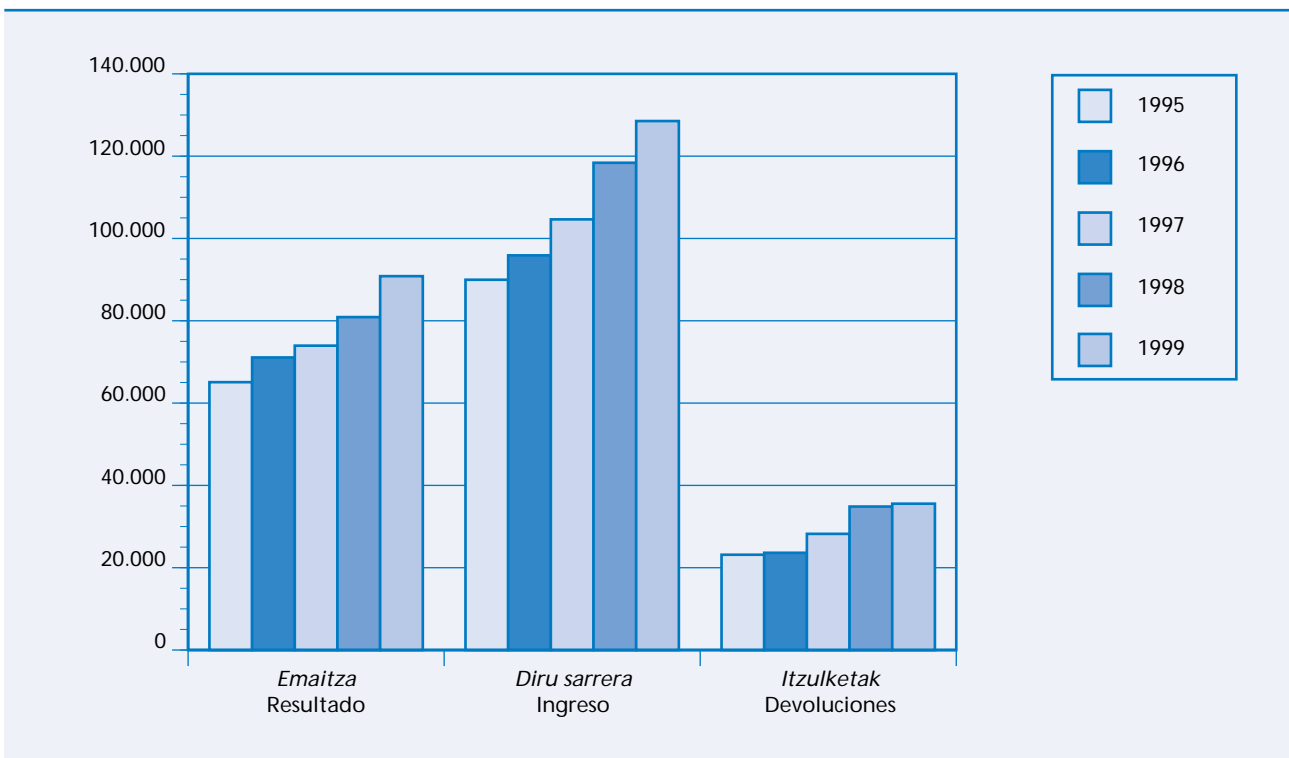

Emaitzaren osagaiak aztertuz, esan dezagun epealdian tasa positiborik ez duen elementu bakarrik konpentsatu beharreko gehikuntza dela. Izan ere, 1997an bere zenbatekoa bikoiztu ondoren, eta 1998an %7,5 igo eta gero, 510 milioi pezetatan jaitsi da azken ekitaldian -%19,3ko bariazio tasa emanez urte batetik bestera. Itzulketek eta sarrerak hazkunde tasa positiboak izan dituzte aztertutako ekitaldi guztietan, eta antzeko portaera ageri da bi kasuetan, emaitzaren hazkunde progresiboarekin bat etorri ez arren: 1998an asko igo eta gero, 1999ko tasak 1997an lortutakoak baino txikiagoak dira. Zehazki esateko, sarrerak %9,1 izatetik 1997an %13,1 izatera pasa dira 1998an, eta 1999an %8,6an geratu dira. Itzulketen kasuan, bariazio markatuagoa

Analizando los componentes del resultado, el único elemento que no mantiene tasas positivas en el periodo es el incremento a compensar que, tras duplicar la cuantía en 1997, aumenta un 7,5% en 1998 y en el último ejercicio desciende en 510 millones de pesetas lo que genera una tasa interanual del -19,3%. Tanto las devoluciones como los ingresos mantienen tasas positivas de crecimiento en el todos los años recogidos, con un comportamiento similar en ambos casos, y diferente al crecimiento progresivo del resultado, ya que tras un fuerte aumento en 1998, las tasas alcanzadas en 1999 son inferiores a las obtenidas en 1997. Concretamente, los ingresos pasan de un 9,1% en 1997 a un 13,1% en 1998, situándose en el 8,6% en 1999. Las devoluciones tienen

ageri da: 1997an %19,5 igo dira, eta 1998an %23,5. Hurrengo urtean, berriz, %2 baino ez da gehitu.

Emaitzaren bilakaera hau 5.2. grafikoak erakusten digu. Bertan ikus daitekeenez, emaitzaren gehikuntzarik handienak azken bi ekitaldietan gertatu dira, azkenekotan nabarmenagoa delarik. Agerian geratzen da, orobat, 1998ko igoera 1999koa baino txikiagoa dela honako arrazoi hau dela-eta: sarreren igoera handiagoa arinduta gertatu da kenkariak gehiago hazi direlako. 1999an sarreren igoera txikiagoa bada ere, kenkariak apenas egin dute gora, eta horren ondorioz emaitzak epealdiko hazkunderik handiena erakusten du.

5.6. ESPORTATZAILEEI ITZULITAKOA

BEZari buruzko araudiaren arabera, subjektu pasiboek aurreko lehen urte naturalean edo dauden urte naturalean zehar BEZaren araudiak salbuesten dituen esportazio eragiketarik edo esportazioaren pareko eragiketarik egin badituzte eta horien zenbateko osoa hogeimiloi pezetatik gorakoa bada, subjektu pasibo horiek eskubidea izango dute likidazioaldi bakoitzaren amaieran (esportatzaileek hileroko aurkezten dute aitortpena) beren alde ateratzen den saldoa berreskuratzeko. Epealdi horretako eragiketen zenbateko osoari BEZaren zerga tasa orokorra aplikatuz ateratzen den mugaraino egingo da itzulketa.

1996-1999 epealdian zehar (ikus 5.6. taula), eta zergaren mekanika dela eta, abenduan jauzi bat gertatzen da zenbatekoan bi arrazoiengatik: batetik, hilabete hori azken likidazioaldia delako eta horretan ez dagoelako itzulketa mugarik, eta bestetik, ekitaldian zehar konpentsatu beharreko saldoak ekartzea erabakitzen dutenen eskaerak une horretan pilatzen direlako.

Epealdi honetan igoerak izan dira bai eskaera kopuruan eta bai itzulketen zenbatekoan, horien portiera desberdina bada ere. Eskaerei dagokienez, 1998an izan duten gorakada nabarmendu behar da, urte horretan kopurua bikoiztea lortu delako (%108,9ko tasa). Gainerako ekitaldietan, igoera %3 inguruan ibili da: %2,7 1997an eta %2,9 azken ekitaldian. Aldiz, itzulketen zenbatekoak ez du inolako goraldirik ageri; bere haz-

una variación más marcada ya que del 19,5% en 1997, en 1998 crecen hasta el 23,5%, para posteriormente aumentar únicamente un 2%.

Esta evolución del resultado también se muestra en el gráfico 5.2. en el que se puede apreciar que los mayores incrementos del resultado se dan en los dos últimos ejercicios siendo claramente más elevado en el último año. Así mismo se detecta que el aumento producido en 1998 es inferior al existente en 1999 debido a que el mayor crecimiento de los ingresos se ve contrarrestado por un aumento superior en las deducciones. En 1999, aunque los ingresos aumentan en menor cuantía, las deducciones apenas crecen con lo que el resultado presenta el mayor crecimiento del periodo.

5.6. DEVOLUCIONES A EXPORTADORES

En base a la normativa del impuesto, los sujetos pasivos que, durante el año natural inmediato anterior o durante el año natural en curso, hubieran realizado operaciones de exportación o asimiladas a exportaciones que por la normativa del impuesto estén exentas, por un importe global superior a veinte millones de pesetas, tendrán derecho a la devolución del saldo a su favor existente al término de cada periodo de liquidación (los exportadores presentan declaraciones mensuales) hasta el límite resultante de aplicar el tipo impositivo general del impuesto al importe total, en dicho periodo, de las mencionadas operaciones.

A lo largo del periodo 1996-1999, recogido en el cuadro 5.6., y debido a la mecánica del impuesto, en el mes de diciembre se produce un salto en la cuantía por dos motivos; por un lado, dicho mes es el último periodo de liquidación y en él no existe límite a la devolución, y, por otro lado, se concentra en ese momento la solicitud de aquellos que han optado por arrastrar saldos a compensar a lo largo del ejercicio.

En el periodo aumentan tanto el número de solicitudes como el importe de las devoluciones, pero presentan un comportamiento distinto. En las solicitudes es destacable el incremento producido en 1998, año en el se duplica el número alcanzando una tasa del 108,9%. En el resto del periodo el aumento ha sido próximo al 3%, concretamente se incrementan un 2,7% en 1997 y un 2,9% en el último ejercicio. En cambio, la cuantía de la

CUADRO 5.6. TAULA

Esportatzaileei itzulitako BEZaren bilakaera sortzapen hilabete bakoitzeko
Evolución de las devoluciones de IVA a exportadores por meses de devengo

HILABETEAK / MESES		1996		1997		1998		1999	
		Kopurua	Itzulketa	Kopurua	Itzulketa	Kopurua	Itzulketa	Kopurua	Itzulketa
		Número	Devolución	Número	Devolución	Número	Devolución	Número	Devolución
Urtarrila	Enero	103	911	6	1.029	387	1.371	403	1.335
Otsaila	Febrero	187	1.287	203	1.291	387	1.770	401	1.603
Martxoa	Marzo	198	1.192	204	1.433	404	1.867	414	2.024
Apirila	Abril	184	1.217	212	1.730	394	2.076	409	1.967
Maiatza	Mayo	201	1.224	207	1.445	394	1.893	406	2.109
Ekaina	Junio	187	1.426	210	1.849	405	1.969	416	1.868
Uztaila	Julio	205	1.449	212	1.891	397	2.387	406	2.259
Abuztua	Agosto	87	811	64	788	397	963	408	1.392
Iraila	Septiembre	263	1.505	314	1.924	401	2.155	408	2.311
Urria	Octubre	195	1.714	211	2.042	398	2.415	407	1.951
Azaroa	Noviembre	207	1.223	214	1.721	397	2.030	407	2.098
Abendua	Diciembre	201	2.932	221	4.000	397	3.604	413	4.768
GUZTIRA	TOTAL	2.218	16.891	2.278	21.141	4.758	24.500	4.898	25.685

Zenbatekoa milioi pezetakotan / Importe en millones de pesetas

kunde erritmoa motelduz joan da urtetik urtera honako tasek erakusten duten bezala: %25,2 1997an, %15,9 1998an eta %4,8 1999an. Bi osagaiak batera aztertuz gero, agerian geratzen da epealdiko urte guztietan, 1998an salbu, itzulketen zenbatekoa aurkeztutako itzulketa eskaerak baino gehiago gehitu dela.

devolución no presenta ningún repunte, sino que cada año va ralentizando su ritmo de crecimiento pasando de un incremento del 25,2% en 1997, a un 15,9% en 1998, y a un 4,8% en 1999. Analizando conjuntamente ambos componentes se aprecia que salvo en 1998, en el resto del periodo el incremento de la cuantía es superior al crecimiento del número de las solicitudes de devolución presentadas.

5.7. BEZa AITORTZAILE MOTAREN ARABERA

5.7. taulak erakusten duenez, 1999. urtean zergadun gehien biltzen duen aitortzaile mota pertsona fisikoena da: guztira 35.988 zergadun dira, hau da, kopuru osoaren %66,4. Bigarren tokian, erantzukizun mugatuko sozietateak daude (%15,9), jarraian ondasun komunitateak datoz (%8,7) eta, azkenik, sozietate anonimoak agertzen dira zergadun kopuru osoaren %6,2rekin.

5.7. IVA SEGÚN TIPO DE DECLARANTE

En el ejercicio 1999, según muestra el cuadro 5.7., el tipo de declarante que mayor número concentra es el de las personas físicas que con 35.988 contribuyentes representan el 66,4% del total. El segundo en importancia, que concentra el 15,9%, son las sociedades de responsabilidad limitada, le siguen las comunidades de bienes que representan el 8,7% del total y posteriormente las sociedades anónimas al englobar el 6,2% del total de contribuyentes.

Ekitaldiko oinarri ezargarria 3.685.570 milioi pezetakoa izan da eta bere banaketa dexente aldatzen da zergadun kopuruaren arabera, kopururik handienak sozietate mota desberdinen artean aurkitzen baitira:

La base imponible del ejercicio asciende a 3.685.570 millones de pesetas y su distribución varía considerablemente en relación con la del número de contribuyentes ya que las mayores cuantías se centran en los

CUADRO 5.7. TAULA
BEZa aitortzaile motaren arabera. 1999
IVA según tipo de declarante. 1999

AITORTZAILE MOTA	TIPO DE DECLARANTE	AITORTZAILE KOPURUA NÚMERO CONTRIBUYEN.	OINARRI EZARG.GUZT. BASE IMPON. TOTAL	SORTUTAKO KUOTA GUZT. TOTAL CUOTA DEVENGADA	BEZaren EMAITZA RESULTADO IMPUESTO
<i>Soz.anonimoak</i>	Sdad.Anónimas	3.364	2.096.224	305.764	48.528
<i>Erantzuk. mugatuko s.</i>	Sdad.Responsab.Lim.	8.610	897.298	123.123	23.959
<i>Soz. kooperatiboak</i>	Sdad.Cooperativas	460	368.766	52.220	1.244
<i>Gainerako sozietateak</i>	Resto de Sociedades	1.051	78.289	9.904	1.850
<i>Sozietateak guztira</i>	Total Sociedades	13.485	3.440.577	491.011	75.581
<i>Ondasun komunitateak</i>	Comunidades de Bienes	4.711	73.115	9.427	3.324
<i>Pertsona fisikoak</i>	Personas Físicas	35.988	171.878	26.241	11.932
GUZTIRA	TOTAL	54.184	3.685.570	526.679	90.837

Zenbatekoa milioi pezetakotan / Importe en millones de pesetas

oinarri ezargarri osoaren %56,9a sozietate anonimoena da, %24,3a erantzukizun mugatuko sozietateena eta %10a kooperatibena. Pertsona fisikoek oinarri ezargarri osoaren %4,7a hartzen dute.

Sortutako kuota 526.679 milioi pezetakoa da, eta subjektu pasiboen mota desberdinen partaidetza portzentaia oinarri ezargarriak izan duenaren parekoa da: %93,2 sozietateetatik dator, %1,8 ondasun komunitateetatik, eta gainerako %5, berriz, pertsona fisikoetatik.

Kenkariak aplikatu eta bidezko banaketa egin ondoren, Gipuzkoako Lurralde Historikoari egotzitako emaitza 90.837 milioi pezetakoa da. Zenbateko horretatik %53,4 (48.528 milioi pezeta) sozietate anonimoetatik dator, %26,4 (23.959 milioi pezeta) erantzukizun mugatuko sozietateetatik eta %13,1 (11.932 milioi) pertsona fisikoetatik.

5.8. BEZa JARDUERA SEKTOREEN ARABERA

1999ko ekitaldiak aurreko ekitaldiaren pareko banaketa erakusten du, sektoreen arabera, Gipuzkoako zergadun kopuruan, oinarri ezargarrian, sortutako kuantan eta zergaren emaitzan.

diferentes tipos de sociedades: el 56,9% del total de la base imponible corresponde a las sociedades anónimas, el 24,3% a las sociedades de responsabilidad limitada, y el 10% a las cooperativas. Las personas físicas representan el 4,7% del total de la base imponible.

La cuota devengada ha supuesto 526.679 millones de pesetas, y el porcentaje de participación de los distintos tipos de sujetos pasivos es similar al de la base imponible concentrándose el 93,2% en las sociedades, un 1,8% le corresponde a las comunidades de bienes, y el restante 5% proviene de las personas físicas.

Después de aplicar las deducciones y de realizar la distribución correspondiente el resultado atribuido al Territorio Histórico de Gipuzkoa ha sido de 90.837 millones de pesetas. De dicha cuantía el 53,4%, 48.528 millones de pesetas provienen de las sociedades anónimas, el 26,4%, 23.959 millones, de las sociedades de responsabilidad limitada, y el 13,1%, 11.932 millones de pesetas, corresponde a las personas físicas.

5.8. IVA POR SECTORES DE ACTIVIDAD

En el ejercicio 1999, la distribución por sectores del número de contribuyentes, la base imponible, la cuota devengada y el resultado correspondiente a Gipuzkoa se mantiene de forma similar al año anterior.

5.8. taulak ageri duenez, zergadunei dagokionez zerbitzuek hartzen dute kopururik handiena (%69,5), eta gehienbat merkatarizatik eta merkataritzako beste zerbitzuetatik datoz: bien artean sektoreko aitortzaile guztien %85,5 hartzen dute. Industriak eta eraikuntzak %11,5 eta %15,2 metatzen dute hurrenez hurren. Industriaren kasuan, zergadunak oso banatuta daude adar desberdinetan, aitortzaile kopururik handiena biltzen duena metalgaiena bada ere (1.312 aitortzaile).

En cuanto a los contribuyentes, como se puede apreciar en el cuadro 5.8., la actividad con mayor número corresponde a los servicios que concentran el 69,5% del total siendo en su mayoría provenientes del comercio y de otros servicios comerciales, concentrando entre los dos el 85,5% del total de declarantes del sector. La industria y la construcción representan el 11,5% y el 15,2% respectivamente del total de declarantes. En el caso de la industria los contribuyentes están muy repartidos entre las distintas ramas siendo la de los artículos metálicos, con 1.312 declarantes, la que concentra el mayor número.

CUADRO 5.8. TAULA
BEZa jarduera sektoreen arabera. 1999
IVA por sectores de actividad. 1999

JARDUERAK SEKTOREKA	SECTORES DE ACTIVIDAD	AITORTZAILE KOPURUA NÚMERO CON- TRIBUYENTES	OINARRI EZARG.GUZT. BASE IMPON. TOTAL	SORTUTAKO KUOTA GUZT. TOTAL CUOTA DEVENGADA	BEZaren EMAITZA RESULTADO IMPUESTO
Nekaz.Abel.eta Arrantza	Agricult. Ganad. y Pesca	343	8.869	779	139
Industria	Industria	6.237	1.543.831	236.005	33.450
Eraikuntza	Construcción	8.241	279.161	39.479	8.799
Zerbitzuak	Servicios	37.676	1.849.129	249.823	48.716
Sailkatu gabeak	Sin clasificar	1.687	4.579	593	-267
GUZTIRA	TOTAL	54.184	3.685.570	526.679	90.837

Zenbatekoa milioi pezetakotan / Importe en millones de pesetas

Ekitaldiko oinarri ezargarria 3.685.570 milioi pezetakoa izan da; horietatik %50,2 zerbitzuen sektorearena da eta %41,9 industriarena. Industri sektorearen barruan, makineriak lortu du oinarri ezagarririk handiena, eta horren ondoren metalgaiak eta material elektrikoa datoz. Zerbitzuen barruan, berriz, merkataritzak %66,5a hartzen du, hau da, 1.229.512 milioi pezetako oinarri ezargarria; bigarren tokian merkataritzako beste zerbitzu batzuk ageri dira 336.624 milioi pezetako oinarri ezargarria dutela. Azkenik, eraikuntzak 279.161 milioi pezetako oinarri ezargarria agertzen du, hau da, kopuru osoaren %7,6.

La base imponible del ejercicio asciende a 3.685.570 millones de pesetas de los que un 50,2% se concentra en los servicios y el 41,9% corresponde a la industria. Dentro del sector industrial la base imponible más elevada se encuentra en la maquinaria seguida de los artículos metálicos y del material eléctrico. Dentro de los servicios, el comercio representa el 66,5% con una base imponible que asciende a 1.229.512 millones de pesetas, y otros servicios comerciales, que es el segundo en importancia, tiene una base imponible de 336.624 millones de pesetas. Por su parte, la construcción con sus 279.161 millones de pesetas representa el 7,6% de la base imponible total.

Sortutako kuotak zergadun kopuruan eta oinarri ezagarrian duen banaketa bera mantentzen du, industriaren eta zerbitzu sektorearen arteko aldea txikiagoa bada ere. Zehazki esateko, kuota osoaren %47,4 zerbitzuetan biltzen da eta %44,8 industrian. Sektore bakoitzaren barruan, adar bakoitzak duen partaidetzaren

La cuota devengada mantiene la misma distribución que en el número de contribuyentes y en la base imponible, aunque la diferencia entre la industria y el sector servicios es inferior. Concretamente, los servicios concentran el 47,4% del total de la cuota frente al 44,8% que representa la industria. Dentro de cada sector la dis-

banaketa portzentuala oinarri ezgarriak duen banaketaren parekoa da. Eraikuntzak ere antzeko portzentaia du, eta sortutako kuota osoaren %7,5 hartzen du.

Gipuzkoari egotzitako emaitzaren banaketa zerbaitxo aldatzen da aurreko kontzeptuen aldean; gehien aportatzen duena zerbitzuen sektorea da (%53,6), industria %36,8raino jaisten da eta eraikuntzak gora egiten du emaitza osoaren %9,7ra iritsi arte. Zerbitzuen sektorearen barruan aurreko banaketa mantentzen da: zenbatekorik handiena merkataritzan ematen da, eta horren ondoren merkataritzako beste zerbitzu batzuk eta garraioa eta komunikazioak datoz. Industriari dagokionez, berriz, barruko banaketa aldatu egiten da, energia eta ura baita orain zenbatekorik handiena lortzen duen adarra (6.422 milioi pezeta). Emaitza hori ez da horrenbeste gertatu sarrera handiak lortu direlako (hirugarren adarra baita garrantzian) itzulketen zenbatekoak txikiagoak izan direlako baizik. Sarrerarik handienak metalgaietan lortu dira, baina itzulketak ere handiak izan direnez, emaitzak bigarren tokian uzten du adar hau. Hirugarren postua material elektrikoaren adarrak hartzen du.

5.3 grafikoan zergaren emaitzak 1997-1999 epealdian izan duen bilakaera erakusten da jarduera sektoreen arabera banatuta. Industria eta zerbitzuen sektoreek hartzen duten garrantzia nabaria da bertan, bai eta lehen sektoreak zergan duen partaidetza eskasa ere. Grafikoan ikus daitekeenez, zerbitzuen sektoreak du pisurik handiena: 1998an lortu du igoerarik nabarmena, 1999an gutxiago gehitu bada ere. Aldiz, industriak oso igoera xumea izan du 1998an, baina azken ekitaldian nabarmen egin du gora. Eraikuntzak, beste bi sektoreak bezain garrantzitsuak ez izan arren, nabarmen egin du gora epealdian.

Industriak 4.796 milioi pezetatan gehitu du bere emaitza hiru ekitaldietan, 1997an 28.654 milioikoa izate-tik 33.450 milioikoa izatera pasa baita 1999an; hazkunde tasa aldakorrak izan ditu: %2,9koa 1998an eta %13,5koa azken ekitaldian. Eraikuntza sektoreak 2.494 milioi pezetako gehikuntza izan du 1997 eta 1999 urte bitartean, eta bere urtearteko bariazioak gero eta handiagoak izan dira: 1998an %16,5 igo da eta 1999an %19,8. Zerbitzuen sektoreak, bere aldetik, 9.784 milioi pezetatan gehitu du bere emaitza: 1997an 38.932 milioi

tribución porcentual de la participación de cada rama es parecida a la distribución de la base imponible. La construcción mantiene también un porcentaje similar, representando el 7,5% del total de la cuota devengada.

La distribución del resultado atribuido a Gipuzkoa varía ligeramente con respecto a los conceptos anteriores siendo el de mayor aportación el sector servicios con un 53,6%, la industria disminuye hasta un 36,8% y la construcción se eleva a un 9,7% del total del resultado. Dentro del sector servicios se mantiene el orden anterior siendo el de mayor cuantía el comercio seguido de otros servicios comerciales y del transporte y comunicaciones. La industria, en cambio, varía su distribución interna ya que la rama de mayor cuantía es la de energía y agua con un resultado que asciende a 6.422 millones de pesetas. Dicho resultado no se debe tanto a los elevados ingresos, es la tercera rama en orden a importancia, como a su baja cuantía en las devoluciones. El primer puesto en cuanto a ingresos corresponde a los artículos metálicos pero, al tener también unas devoluciones muy elevadas, el saldo del resultado le sitúa en segundo lugar. El tercer lugar lo ocupa la rama de material eléctrico.

La evolución del resultado del impuesto distribuido por sectores de actividad a lo largo del periodo 1997-1999, recogido en el gráfico 5.3., muestra la gran representatividad de los sectores industrial y de servicios así como la poca participación del sector primario en el impuesto. En el gráfico se puede apreciar que los servicios, que es el sector con más peso del impuesto, ha sido el que tras mostrar el mayor aumento en 1998, se ha incrementado menos en 1999. En cambio, la industria, que apenas aumentó en 1998, lo ha hecho de forma acentuada en el último ejercicio. La construcción, aunque menos representativa que los otros dos sectores, presenta un crecimiento elevado en el periodo.

La industria en los tres ejercicios aumenta en 4.796 millones de pesetas el resultado pasando de 28.654 millones de pesetas en 1997 a 33.450 millones de pesetas en 1999, obteniendo tasas de crecimiento variables ya que del 2,9% en 1998 ha alcanzado una tasa del 13,5% en el último ejercicio. El sector de la construcción entre 1997 y 1999 aumenta en 2.494 millones de pesetas, con variaciones interanuales cada vez más elevadas ya que en 1998 crece un 16,5% y en 1999 un 19,8%. Por su parte, el sector servicios pasa de un resultado que asciende a

GRÁFICO 5.3. GRAFIKOA
Gipuzkoari egotzitako emaitza
Resultado atribuido a Gipuzkoa



GRÁFICO 5.4. GRAFIKOA
Industri sektorearen emaitza adarren arabera
Resultado del sector industrial por ramas



GRÁFICO 5.5. GRAFIKOA
Zerbitzuen sektorearen emaitza adarren arabera
Resultado del sector servicios por ramas

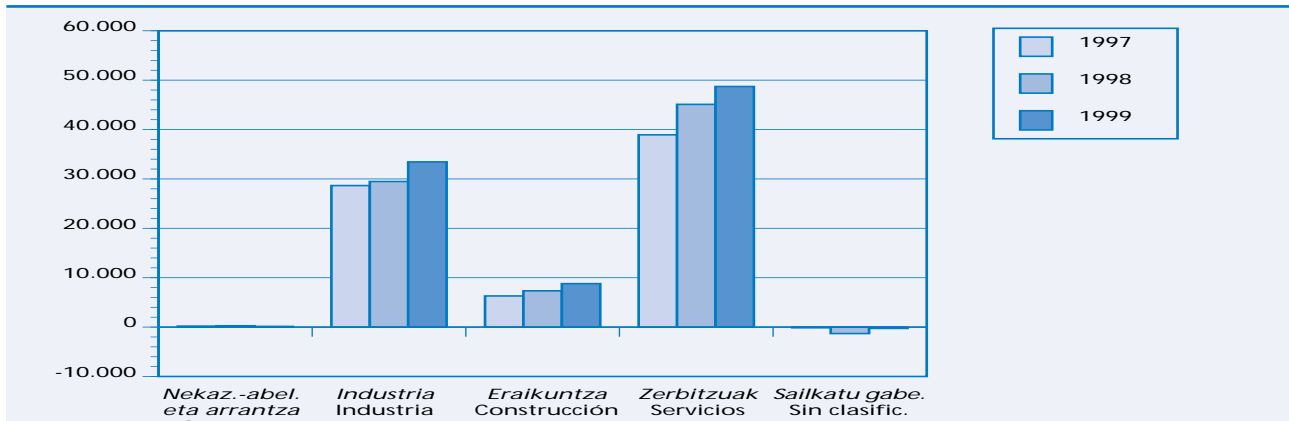

pezetakoa izatetik 48.716 milioikoa izatera pasa da 1999an. Hazkunde tasak zertxobait jaitsi dira epealdian, eta horrela dugu nola 1998an %15,8koa den bitartean, azken ekitaldian %8ra jaitsi den.

Industria eta zerbitzuen sektoreek hartzen duten garrantzia ikusirik, 5.4. eta 5.5. grafikoetan jaso dugu jarduera adar bakoitzak nork bere sektorean duen eragina eta 1997-1999 epealdian izan duten eboluzioa.

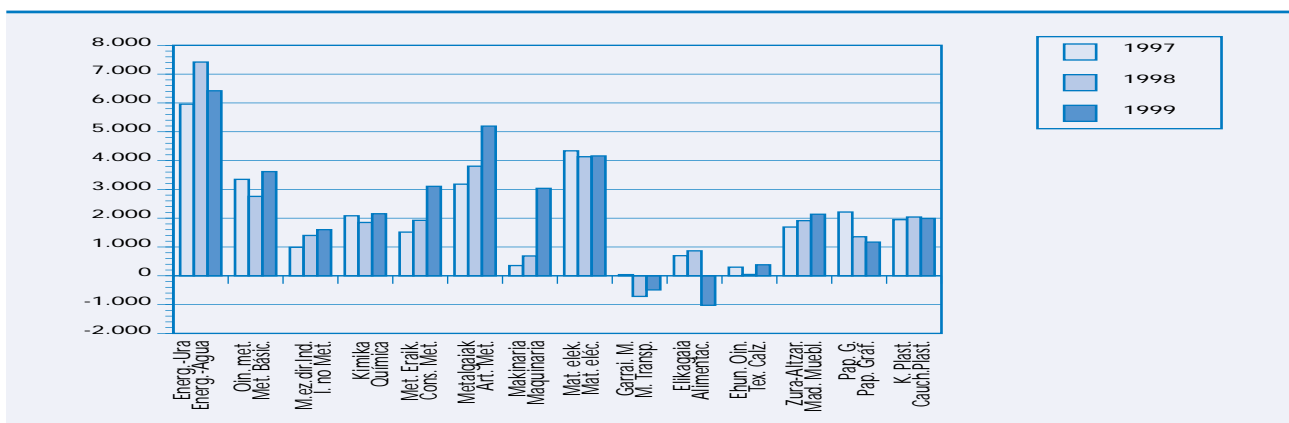
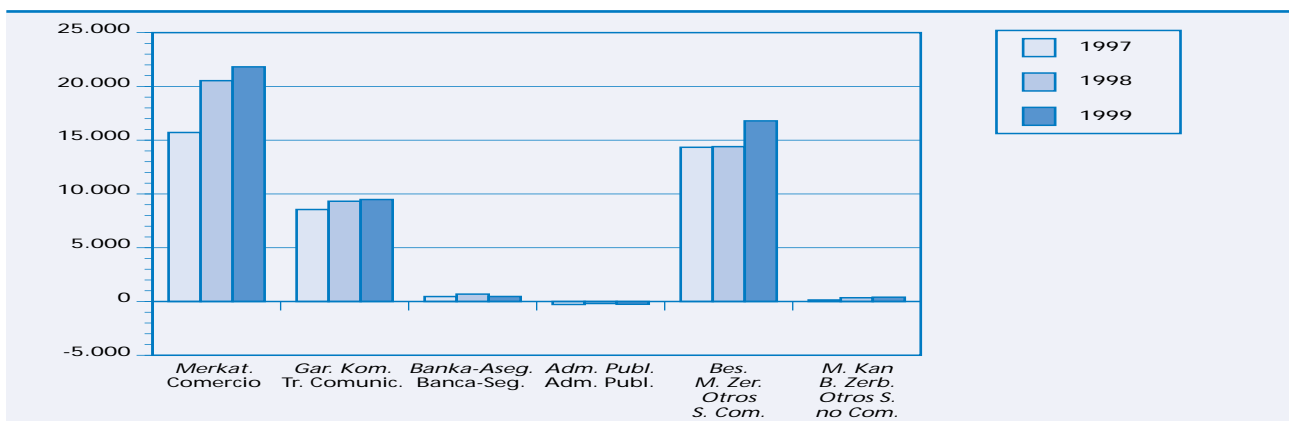
Industri sektorean biltzen diren hamalau jarduera adarrek oso eboluzio desberdina dute. Garraio materiala eta papera eta grafikagintza epealdian zehar jaitsi diren bitartean, industria ez metalikoak, metalezko eraikuntzak, metalgaiek, makineriak eta zurgintza eta altzarigintzak gora egin dute etenik gabe hiru ekitaldietan. Hurrenez hurren, igoera hauxe izan dute 1999an bost adar horiek: %14,4, %61,2, %36,7, %340,9 eta %11,8. Bigarren talde honen barruan metalgaiek lortu dute zenbatekorik handiena zergaren emaitzari dagokionez (5.195 milioi pezeta). Hala ere, makineria da bereziki azpimarratu beharreko adarra: izan ere, 1996an emaitza negatiboa eduki eta gero, hurrengo ekitaldietan nabarmen hazi da: azken urtean laukoiztu egin du bere zenbatekoa, 1998an 688 milioi pezetakoa izatetik 3.035 milioi pezetakoa izatera pasa baita 1999an. Aldaketa hori gertatu da adar honetan izandako salmentak egingako esportazioak baino gehiago igo direlako eta, beraz, ekitaldian eragiketa gehiago zergapetuko direlako.

Emaitzan antzeko eboluzioa izan duen beste talde bat 1998an igo diren baina 1999an behera egin duten jardueren taldea da. Talde honetan sartzen dira energia eta ura, elikagaiak eta kautxo eta plastikogintza. Horien artean elikigaien industriak bakarrik izan du 1997an baino emaitza txikiagoa. Emaitza hori, gainera, negatiboa izan da (-1.024 milioi pezeta), jaso duena baino gehiago itzuli zaiolako kenkarien zenbateko handia dela eta.

Laugarren taldea 1998an jaitsi eta 1999an berriro gora egin duten adarrek osatzen dute. Oinarritzko industria metalikoa, kimikagintza, ehun eta oinetakogintza

38.932 millones de pesetas en 1997 a 48.716 millones de pesetas en 1999, aumentando su resultado en 9.784 millones de pesetas; las tasas de crecimiento bajan ligeramente en el periodo ya que del 15,8% en 1998 ha pasado a un 8% en el último año.

Dada la representatividad de los sectores industrial y de servicio, los gráfico 5.4. y 5.5. recogen la contribución de cada rama de actividad dentro de su sector correspondiente así como su evolución en el trienio 1997-1999.

Las catorce ramas de actividad del sector industrial tienen muy distinta evolución. Frente a las industrias de material de transporte y papel y gráficas que disminuyen a lo largo del periodo, se encuentran la industria no metálica, construcciones metálicas, artículos metálicos, maquinaria y la industria de la madera y muebles que aumentan a lo largo de los tres ejercicios ininterrumpidamente, creciendo las cinco ramas en 1999 un 14,4%, un 61,2%, un 36,7%, un 340,9% y un 11,8% respectivamente. Dentro de este segundo grupo la cuantía más elevada en cuanto a resultado del impuesto corresponde a los artículos metálicos con 5.195 millones de pesetas. Pero la rama más resaltante es la de la maquinaria que tras tener un resultado negativo en 1996 se ha recuperado creciendo de forma acentuada en los ejercicios siguientes, cuadruplicando su cuantía en el último año recogido al pasar de 688 millones de pesetas en 1998 a un resultado de 3.035 millones de 1999. Esta variación se debe a que el aumento de la ventas en esta rama ha sido superior al de las exportaciones realizadas con lo que hay un porcentaje mayor de sus operaciones que han sido gravadas en el ejercicio.

Otra agrupación que tiene una evolución similar del resultado sería la que engloba las actividades que tras aumentar en 1998 han disminuido en 1999. Dentro de este grupo se encuentran la energía y agua, la alimentación y el caucho y plásticos. De entre ellas únicamente la industria de la alimentación obtiene un resultado inferior al correspondiente a 1997, siendo además negativo al situarse en -1.024 millones de pesetas, es decir que se le devuelve más dinero que el que ingresa, debido a la elevada cuantía de las deducciones.

El cuarto grupo sería el formado por las ramas que tras un descenso en 1998 vuelven a aumentar en 1999. Con este comportamiento se encuentran las ramas de la

eta material elektrikoa sartzen dira talde honen barruan. Lehen hiru kasuetan, 1999ko gehikuntzak askogaitik gainditzen du 1998an izandako beherakada. Material elektrikoa apenas igo da azken ekitaldian, eta talde honetako adar bakarra da emaitza txikiagoa lortu duena 1997an izandakoaren aldean.

Zerbitzuen sektorea sei jarduera adarretan banatzen da. Grafikoan ikus daitekeenez, diruetxe eta aseguruek, merkataritzaz kanpoko beste zerbitzuek eta herri administrazioek ekarpen txikia egin diote sektoreari; azken honek emaitza negatiboak izan ditu hiru urteetan.

Sektoreko jarduerarik garrantzitsuenak batera hartuta, goranzko joera ageri dute 1997-1999 hirurtekoan, grafikoak erakusten duenez. Epealdian merkataritzak izan du emaitzarik handiena, hain zuzen ere 21.817 milioi pezetakoa 1999. urtean (sektore osoaren %44,5). Sektorean garrantzi handia duen bigarren adarra merkataritzako beste zerbitzu batzuei dagokiena da; kuantitatibo eta portzentualki adar horrek lortu du azken ekitaldian igoerarik handiena. Garraio eta komunikazioen adarrak 9.481 milioi pezetako emaitza izan du, eta sektoreko emaitzaren %19,5a hartzen du; hiru ekitaldietan egin du gora, nahiz eta azken urtean %1,7ko igoera bakarrik lortu duen.

industria metálica básica, química, textil y calzado y material eléctrico. En los tres primeros casos el crecimiento producido en 1999 supera con diferencia el descenso de 1998. El material eléctrico, que apenas crece en este último ejercicio, es la única rama de este grupo que presenta un resultado inferior al alcanzado en 1997.

El sector servicios está distribuido en seis ramas de actividad. En el gráfico se aprecia la pequeña aportación al sector de la banca y seguros, de otros servicios no comerciales y de las administraciones públicas, teniendo esta última resultados negativos los tres años.

Las actividades más representativas del sector muestran en conjunto una tendencia de crecimiento en el trienio 1997-1999 recogido en el gráfico. La rama con resultado más elevado en el periodo es el comercio que en 1999 obtiene 21.817 millones de pesetas representando el 44,5% del resultado total del sector. La otra rama con mayor representatividad es otros servicios comerciales, siendo la que mayor crecimiento ha tenido en el último ejercicio tanto cuantitativa como porcentualmente. La rama de transportes y comunicaciones representa el 19,5% del resultado del sector y también presenta aumento en los tres ejercicios, aunque en el último año apenas crece un 1,7% obteniendo un resultado de 9.481 millones de pesetas.

E.5.1. TAULA AITORPEN BATERATUA
CUADRO E.5.1. DECLARACIÓN CONSOLIDADA

KONTZEPTUA	CONCEPTO	HILEKO AITORPENAK DECLARACIONES MENSUALES			HIRUHILEKO AITORPENAK DECLARACIONES TRIMESTRALES				GUZTIRA TOTAL
		Enpresa Handiak Grandes empresas	Exporta- tzaileak Exporta- dores	Guztira Total	Erregimen Orokorra Régimen General	Erregimen Erraztua Régimen Simplif.	Erregimen Orokor+Erraztua Régimen Gener.+Simplif.	Guztira Total	
OINARRI EZARGARRIA (OE)	BASE IMPONIBLE								
Oinarri Ezargarría % 16	Base Imponible 16 %	732.086	722.703	1.454.789	1.282.663		5.598	1.288.261	2.743.050
Oinarri Ezargarría % 7	Base Imponible 7 %	124.405	40.069	164.474	295.406		120	295.527	460.001
Oinarri Ezargarría % 4	Base Imponible 4 %	39.856	20.135	59.991	38.139		1	38.141	98.132
Baliok. Errek. O. Ezarg. % 4	B. Imp. Rec. Equiv. 4 %	8.455	5.137	13.592	14.488		11	14.499	28.091
Baliok. Errek. O. Ezarg. % 1	B. Imp. Rec. Equiv. 1 %	5.386	1.189	6.575	15.833			15.833	22.408
Baliok. Errek. O. Ezarg. % 0,5	B. Imp. Rec. Equiv. 0,5%	17.298	269	17.567	8.007			8.007	25.574
Elkarte barruko eskurapenen OE	B. Imp. Adq. Intracomunitaria	66.308	153.835	220.143	87.490		682	88.172	308.315
SORTUTAKO KUOTA	CUOTA DEVENGADA								
Sortutako Kuota % 16	Cuota Devengada 16 %	117.141	115.634	232.775	205.378		896	206.273	439.048
Sortutako Kuota % 7	Cuota Devengada 7 %	8.777	2.805	11.582	20.700		8	20.708	32.289
Sortutako Kuota % 4	Cuota Devengada 4 %	1.610	805	2.415	1.539		1	1.540	3.955
Baliok. Errek. Sort. K. % 4	C. Dev. Rec. Equi 4 %	338	207	545	586			586	1.132
Baliok. Errek. Sort. K. % 1	C. Dev. Rec. Equi 1 %	55	12	66	159			159	225
Baliok. Errek. Sort. K. % 0,5	C. Dev. Rec. Equi 0,5%	88	1	89	42			42	131
Elkarte barruko eskurapentan Sort. K.	C. Dev. adq. intracomunitaria	9.506	24.165	33.671	12.181		108	12.289	45.960
Sortutako Kuota Guztira	Total Cuota Devengada (1)	137.513	143.629	281.142	240.584	0	1.013	241.597	522.739
KENKARIAK KUOTAK :	DEDUCCIONES . CUOTAS :								
Barne eragiketak	Operaciones Interiores	91.119	119.800	210.919	163.652		611	164.263	375.182
Inportazioak	Importaciones	4.125	6.513	10.638	2.655		7	2.662	13.300
Elkarte barruko eskurapenak	Adq. intracomunitarias	9.486	24.177	33.663	12.158		107	12.265	45.928
N.A. eta A. ko Araentza Berezia	Rég. Esp. Agr. Gan. y Pesca	2	139	141	150			150	291
Inbertsioen erregularizazioa	Regularización inversiones		8	8	-13		1	-12	-5
Kendutako Kuota Guztira	Total Cuota Deducida (2)	104.731	150.638	255.369	178.602		725	179.327	434.696
ERREGIMEN OROKORREKO DIFER.	D. REG. GENERAL (3)=(1)-(2)	32.782	-7.009	25.773	61.982		288	62.270	88.043
ERREGIMEN ERRAZTUA	REGIMEN SIMPLIFICADO								
Moduloak Guztira	Total Módulos						3.598	139	3.737
Elkarte barruko eskurapenak	Adquisiciones intracomunitarias						28	5	33
Beste sortzapen batzuk	Otros Devengos						155	15	170
Sortutako Kuota Guztira	Total Cuota Devengada						3.781	159	3.940
Kenkariak	Deducciones						1.105	42	1.147
ERREGIMEN ERRAZTUKO DIFERENTZIA	DIFER. REG. SIMPLIFICADO (4)						2.677	117	2.794
GIPUZ. L. H.-ari EGOZGARRIA (5) = (3) + (4)	RESULT. ATRIB. T.H.GIPUZKOA (5) = (3) + (4)	32.782	-7.009	25.773	61.982	2.677	405	65.064	90.837
ORDAINDU BEHARREKOA	A INGRESAR	34.008	17.913	51.921	73.094	3.067	447	76.608	128.529
ITZULI BEHARREKOA	A DEVOLVER	1.320	25.677	26.997	8.355	167	39	8.561	35.557
KONPENSATU BEHAR.GEHIKUNTZA	INCR. A COMPENSAR	-93	-755	-849	2.757	223	4	2.984	2.135
Elkarte barruko emateak	Entregas intracomunitarias	24.513	294.315	318.829	41.137	46	238	41.421	360.250
Esportazioak	Exportaciones	33.095	185.318	218.413	29.461		1.154	30.615	249.028
Aitortzaile Kopurua	Nº Contibuyentes	563	424	987	44.782	8.111	304	53.197	54.184
Aitorpen Kopurua	Nº Declaraciones	6.491	4.916	11.407	165.567	30.620	1.412	197.599	209.006

Zenbatekoa milioika pezetatan / Importe en millones de pesetas

E.5.2.TAULA AITORPEN BATERATUA AITORTZAILE MOTAREN ARABERA
 CUADRO E.5.2. DECLARACIÓN CONSOLIDADA SEGUN TIPO DE DECLARANTE

KONTZEPTUA	CONCEPTO	SOZIEATEAK / SOCIEDADES					ONDASUN KOMUNITATEAK COMUNIDAD DE BIENES	PERTSONA FISIKOAK PERSONAS FISICAS	GUZTIRA TOTAL
		Sozietate Anonimoak	Erantzun Mugatuko Sozietateak	Sozietate Kooperatiboak	Gainerako Sozietateak	Sozietate Guztira			
		Sociedades Anónimas	Sociedades de Responsabilidad Limitada	Sociedades Cooperativas	Resto de Sociedades	Total Sociedades			
OINARRI EZARGARRIA (OE)	BASE IMPONIBLE								
Oinarri Ezargarría % 16	Base Imponible 16 %	1.630.461	639.684	257.435	49.174	2.576.754	43.991	122.305	2.743.050
Oinarri Ezargarría % 7	Base Imponible 7 %	195.214	148.321	35.394	23.769	402.698	19.975	37.328	460.001
Oinarri Ezargarría % 4	Base Imponible 4 %	47.960	24.128	16.186	1.704	89.978	4.436	3.718	98.132
Baliok.Errek.O.Ezarg. % 4	B.Imp. Rec. Equiv. 4 %	13.506	7.710	4.907	59	26.182	398	1.510	28.091
Baliok.Errek.O.Ezarg. % 1	B.Imp. Rec. Equiv. 1 %	6.826	7.787	1.950	1.817	18.380	829	3.199	22.408
Baliok.Errek.O.Ezarg. % 0,5	B.Imp. Rec. Equiv. 0,5%	14.201	4.965	4.045	2	23.213	1.137	1.224	25.574
Elkarte barruko eskurapenen OE	B. Imp. adq. intracomunit.	188.056	64.703	48.849	1.764	303.372	2.349	2.594	308.315
SORTUTAKO KUOTA	CUOTA DEVENGADA								
Sortutako Kuota % 16	Cuota Devengada 16 %	260.901	102.464	41.195	7.869	412.429	7.040	19.578	439.048
Sortutako Kuota % 7	Cuota Devengada 7 %	13.740	10.391	2.478	1.664	28.274	1.401	2.614	32.289
Sortutako Kuota % 4	Cuota Devengada 4 %	1.934	978	648	68	3.629	177	149	3.955
Baliok.Errek.Sort.K. % 4	C.Dev. Rec. Equi 4 %	540	314	198	2	1.054	16	61	1.132
Baliok.Errek.Sort.K. % 1	C.Dev. Rec. Equi 1 %	69	78	20	18	185	8	32	225
Baliok.Errek.Sort.K. % 0,5	C.Dev. Rec. Equi 0,5%	72	26	20		118	6	6	131
Elkarte barruko eskurap.Sort.K.	C. Dev. adq. intracomunit.	28.508	8.872	7.662	269	45.311	299	349	45.960
Sortutako Kuota Guztira	Total Cuota Devengada (1)	305.764	123.123	52.220	9.892	491.000	8.948	22.791	522.739
KENKARIAK KUOTAK :	DEDUCCIONES . CUOTAS :								
Barne eragiketak	Operaciones interiores	219.721	87.921	41.261	7.796	356.699	5.714	12.769	375.182
Inportazioak	Importaciones	8.933	2.268	1.960	16	13.177	15	108	13.300
Elkarte barruko eskurapenak	Adq. intracomunitarias	28.487	8.886	7.660	252	45.285	298	345	45.928
N.A. eta A.ko Araentza Berezia	Rég. Esp. Agr. Gan. y Pesca	80	91	100		271	13	7	291
Inbertsioen erregularizazioa	Regularización inversiones	15	-2	-4	-14	-5		0	-5
Kendutako Kuota Guztira	Total Cuota Deducida (2)	257.236	99.164	50.977	8.050	415.427	6.040	13.229	434.696
ERREGIMEN OROK. DIFER.	D. REGIM. GENER. (3)=(1)-(2)	48.528	23.959	1.244	1.842	75.573	2.908	9.562	88.043
ERREGIMEN ERRAZTUA	REGIMEN SIMPLIFICADO								
Moduloak Guztira	Total Módulos				11	11	462	3.264	3.737
Elkarte barruko eskurapenak	Adquisiciones intracomunit.					0	8	25	33
Beste sortzapen batzuk	Otros Devengos					0	8	162	170
Sortutako Kuota Guztira	Total Cuota Devengada	0	0	0	11	11	478	3.450	3.940
Kenkariak	Deducciones				4	4	63	1.080	1.147
ERREGIMEN ERRAZ. DIFERENTZIA	DIFER. REGIMEN SIMPLIF. (4)	0	0	0	8	8	415	2.370	2.794
GIPUZ.L.H.-ari EGOZGARRIA	RESULT.ATRIBUIDO AL T.H.	48.528	23.959	1.244	1.850	75.581	3.324	11.932	90.837
(5) = (3) + (4)	GIPUZKOA (5) = (3) + (4)								
ORDAINDU BEHARREKOA	A INGRESAR	69.092	32.212	7.321	2.838	111.464	3.769	13.296	128.529
ITZULI BEHARREKOA	A DEVOLVER	20.913	6.476	6.040	892	34.321	376	861	35.557
KONPENTSATU BEHAR.GEHIK.	INCR. A COMPENSAR	-349	1.777	38	97	1.562	70	503	2.135
Elkarte barruko emateak	Entregas Intracomunitarias	217.344	43.061	96.802	1.375	358.582	579	1.089	360.250
Esportazioak	Exportaciones	151.641	29.603	62.724	3.716	247.684	307	1.037	249.028
Aitortzaile Kopurua	Nº Contibuyentes	3.364	8.610	460	1.051	13.485	4.711	35.988	54.184
Aitorpen Kopurua	Nº Declaraciones	19.064	33.239	2.218	3.992	58.513	17.782	132.711	209.006

Zenbatekoa milioika pezetatan / Importe en millones de pesetas

E.5.3.TAULA AITORPEN BATERATUA JARDUERAK, ESPARRUEN ARABERA
 CUADRO E.5.3. DECLARACIÓN CONSOLIDADA POR RAMAS DE ACTIVIDAD

KONTZEPTUA	CONCEPTO	NEKAZ-ABEL. ARRANTZA AGRICULTURA Y PESCA	ENERGIA ETA URA ENERGIA Y AGUA	OINARRIZKO METALIGINTZ. METALICAS BASICAS	INDUSTRIA EZ METALIKOA INDUSTRIA NO METALICA	KIMIKA QUIMICA	METALEZKO ERAIKUNTZA CONSTRUC. METALICAS	METALGAIK ARTICULOS METALICOS	MAKINERIA MAQUINARIA	MATERIAL ELEKTRIKOA MATERIAL ELECTRICO	GARRAIOKO MATERIALA MATERIAL DE TRANSPORTE	ELIKAGAIA ALIMENTACION	EHUNGINTZA OINETAKOAK TEXTIL Y CALZADO
OINARRI EZARGARRIA (OE)	BASE IMPONIBLE												
Oinarri Ezargaria % 16	Base Imponible 16 %	2.267	108.262	128.619	41.874	51.634	137.410	172.746	195.156	145.414	57.809	11.155	15.418
Oinarri Ezargaria % 7	Base Imponible 7 %	4.792	5.133	51	396	1.281	1.367	272	1.009	271	181	41.616	305
Oinarri Ezargaria % 4	Base Imponible 4 %	882	1	11	12	408	5	64	120	908	75	20.019	25
Baliok.Erek.O.Ezarg. % 4	B.Imp. Rec. Equiv. 4 %			6	102	430	13	1.416	78	2.986	357	155	2.609
Baliok.Erek.O.Ezarg. % 1	B.Imp. Rec. Equiv. 1 %	355				81			13		4	2.189	4
Baliok.Erek.O.Ezarg. % 0,5	B.Imp. Rec. Equiv. 0,5%	90				93			2		19	2.361	
Elkarte barruko eskurap. OE	B. Imp. adq. intracomunitaria	483	1.106	26.190	3.960	12.973	12.714	19.651	19.866	35.090	11.907	5.695	2.350
SORTUTAKO KUOTA	CUOTA DEVENGADA												
Sortutako Kuota % 16	Cuota Devengada 16 %	363	17.327	20.579	6.700	8.262	21.986	27.642	31.225	23.267	9.250	1.785	2.467
Sortutako Kuota % 7	Cuota Devengada 7 %	337	359	4	28	90	96	19	71	19	13	2.982	21
Sortutako Kuota % 4	Cuota Devengada 4 %	35				16		3	5	36	3	801	1
Baliok.Erek.Sort.K. % 4	C.Dev. Rec. Equi 4 %				4	17	1	57	3	119	14	6	104
Baliok.Erek.Sort.K. % 1	C.Dev. Rec. Equi 1 %	4				1						22	
Baliok.Erek.Sort.K. % 0,5	C.Dev. Rec. Equi 0,5%											12	
Elkarte barruko eskurap.Sort.K.	C. Dev. adq. intracomunitaria	36	176	4.190	634	2.067	2.034	3.145	3.165	5.636	1.905	488	375
Sortutako Kuota Guztira (1)	Total Cuota Devengada (1)	775	17.863	24.774	7.366	10.453	24.117	30.864	34.468	29.078	11.185	6.095	2.968
KENKARIAK KUOTAK :	DEDUCCIONES . CUOTAS :												
Barne eragiketak	Operaciones interiores	590	11.131	15.748	4.266	6.132	18.888	22.067	27.853	17.690	9.552	5.896	2.088
Importazioak	Importaciones	6	133	1.213	865	97	150	683	510	1.595	214	687	141
Elkarte barruko eskurapenak	Adq. intracomunitarias	36	176	4.190	634	2.070	2.024	3.136	3.168	5.635	1.909	487	372
N.A. eta A.ko Araentza Berezia	Rég. Esp. Agr. Gan. y Pesca	8										62	
Bestelakoak	Resto			8			-3						
Kendutako Kuota Guztira	Total Cuota Deducida (2)	639	11.441	21.159	5.765	8.299	21.059	25.885	31.531	24.920	11.674	7.132	2.601
ERREGIMEN OROK. DIFER. (3) - (1) - (2)	DIFERENCIA REGIMEN GENERAL (3)-(1)-(2)	136	6.422	3.614	1.601	2.154	3.058	4.979	2.937	4.158	-490	-1.037	367
ERREGIMEN ERRAZTUA	REGIMEN SIMPLIFICADO												
Moduloak Guztira	Total Módulos	3	1	2	1		59	241	100	1		18	13
Elkarte barruko eskurapenak	Adquisic. intracomunitarias	1					1	6					2
Beste sortzapen batzuk	Otros Devengos						6	1	6				
Sortutako Kuota Guztira	Total Cuota Devengada	4	1	2	1	0	66	248	106	1	0	18	15
Kenkariak	Deducciones	1					20	32	8			6	
ERREGIMEN ERRAZTUKO DIFERENTZIA (4)	DIFERENCIA REGIMEN SIMPLIFICADO (4)	3	1	2	1	0	46	216	97	1	0	12	15
GIPUZL.H.-ari EGOZGARRIA	R.ATRIBUIDO AL T.H.GIPUZ.	139	6.422	3.616	1.601	2.154	3.104	5.195	3.035	4.160	-490	-1.024	382
(5) = (3) + (4)	(5) = (3) + (4)												
ORDAINDU BEHARREKOA	A INGRESAR	267	6.762	5.796	1.844	2.336	5.740	8.450	7.977	4.433	1.381	708	944
ITZULI BEHARREKOA	A DEVOLVER	65	356	2.168	306	180	2.596	3.266	5.158	306	1.879	1.635	547
KONPENS.BEHAR.GEHIK.	INCR. A COMPENSAR	64	-16	13	-63	3	41	-11	-216	-33	-8	96	15
Elkarte barruko emateak	Entregas intracomunitarias	741	2	24.196	4.697	11.871	40.836	49.673	54.166	36.866	22.908	9.008	2.553
Esportazioak	Exportaciones	19		14.557	6.368	4.441	13.727	25.484	40.166	24.002	28.485	6.807	4.578
Aitorzaile Kopurua	Nº Contibuyentes	343	60	62	155	78	673	1.312	843	202	131	502	294
Aitorpen Kopurua	Nº Declaraciones	1.312	298	381	702	473	2.758	5.485	3.799	934	646	2.078	1.158

Zenbatekoa milioika pezetatan / Importe en millones de pesetas

E.5.3.TAULA AITORPEN BATERATUA JARDUERAK, ESPARRUEN ARABERA (jarraipena)
 CUADRO E.5.3. DECLARACIÓN CONSOLIDADA POR RAMAS DE ACTIVIDAD (continuación)

KONTZEPTUA	CONCEPTO	ZURA ETA ALTZARIAK MADERA Y MUEBLES	PAPERA ETA GRAFIKOAK PAPEL Y GRAFICAS	KAUTXUA ETA PLASTIKOA CAUCHO Y PLASTICO	ERAIKUNTZA CONSTRUC.	MERKATAR. COMERCIO	GARRAIOA KOMUNIK. TRANSPORTE COMUNICAC.	BANKA ETA ASEGURUAK BANCA Y SEGUROS	ADMINISTR. PUBLIKOAK ADMINISTRAC. PUBLICAS	BEST.MERKAT. ZERBITZUAK OTROS SERV. COMERCIALES	MERK.KANP. BESTE ZERB. OTROS SERV. NO COMERC.	SAILKAPENIK GABE SIN CLASIFICAR	GUZTIRA TOTAL
OINARRI EZARGARRIA (OE)	BASE IMPONIBLE												
Oinarri Ezargaria % 16	Base Imponible 16 %	51.688	78.274	51.706	209.989	780.065	219.387	16.970	6.057	251.341	6.692	3.117	2.743.050
Oinarri Ezargaria % 7	Base Imponible 7 %	2.862	28	620	67.585	225.314	18.561	1.800	4.114	78.651	3.128	664	460.001
Oinarri Ezargaria % 4	Base Imponible 4 %	77	9.995	52	123	62.227	156	4	1.005	1.102	179	682	98.132
Baliok.Errek.O.Ezarg. % 4	B.Imp. Rec. Equiv. 4 %	2.340	870	509	14	15.882	3			319		2	28.091
Baliok.Errek.O.Ezarg. % 1	B.Imp. Rec. Equiv. 1 %				5	17.821	22			1.905		9	22.408
Baliok.Errek.O.Ezarg. % 0,5	B.Imp. Rec. Equiv. 0,5%		2.498	6	7	20.398				42	1	57	25.574
Eikarte barruko eskurap. OE	B. Imp. adq. intracomunitaria	4.917	17.566	16.376	1.438	107.805	3.746	707	154	3.264	307	50	308.315
SORTUTAKO KUOTA	CUOTA DEVENGADA												
Sortutako Kuota % 16	Cuota Devengada 16 %	8.271	12.526	8.282	33.643	124.855	35.130	2.715	969	40.234	1.071	499	439.048
Sortutako Kuota % 7	Cuota Devengada 7 %	200	2	43	4.739	15.773	1.299	126	288	5.515	219	46	32.289
Sortutako Kuota % 4	Cuota Devengada 4 %	3	400	2	10	2.492	17		40	55	7	29	3.955
Baliok.Errek.Sort.K. % 4	C.Dev. Rec. Equi 4 %	95	35	20	1	642				14			1.132
Baliok.Errek.Sort.K. % 1	C.Dev. Rec. Equi 1 %				1	179				18			225
Baliok.Errek.Sort.K. % 0,5	C.Dev. Rec. Equi 0,5%		12		1	106							131
Eikarte barruko eskurap.Sort.K.	C. Dev. adq. intracomunitaria	785	2.849	2.605	228	14.348	601	113	17	509	48	5	45.960
Sortutako Kuota Guztira (1)	Total Cuota Devengada (1)	9.354	15.823	10.953	38.622	158.395	37.047	2.954	1.315	46.346	1.345	580	522.739
KENKARIAK KUOTAK :	DEDUCCIONES . CUOTAS :												
Barne eragiketak	Operaciones interiores	6.408	11.528	5.807	30.376	117.451	26.867	2.364	1.549	29.196	883	852	375.182
Importazioak	Importaciones	119	275	557	19	4.959	999	2	13	57	13	2	13.300
Eikarte barruko eskurapenak	Adq. intracomunitarias	777	2.848	2.603	226	14.375	606	101	12	490	48	4	45.928
N.A. eta A.ko Araentza Berezia	Rég. Esp. Agr. Gan. y Pesca	26	11			184							291
Bestelakoak	Resto				-1	-1		3		-14	3		-5
Kendutako Kuota Guztira	Total Cuota Deducida (2)	7.331	14.663	8.967	30.620	136.969	28.462	2.469	1.574	29.730	946	858	434.696
ERREGIMEN OROKORREKO DIFER. (3)-(1)-(2)	DIFERENCIA REGIMEN GENERAL (3)-(1)-(2)	2.023	1.160	1.986	8.001	21.426	8.585	486	-259	16.616	399	-279	88.043
ERREGIMEN ERRAZTUUA	REGIMEN SIMPLIFICADO												
Moduloak Guztira	Total Módulos	138	34	5	850	493	1.572			192		14	3.737
Eikarte barruko eskurapenak	Adquisic. intracomunitarias	7			1	10	5						33
Beste sortzapen batzuk	Otros Devengos	3			7	6	136			6			170
Sortutako Kuota Guztira	Total Cuota Devengada	148	34	5	857	509	1.713	0	0	199	0	14	3.940
Kenkariak	Deducciones	36	25		60	119	817			21		2	1.147
ERREGIMEN ERRAZTUOKO DIFERENTZIA (4)	DIFERENCIA REGIMEN SIMPLIFICADO (4)	112	9	5	797	390	896	0	0	178	0	12	2.794
GIPUZL.H.-ari EGOZGARRIA	R.ATRIBUIDO AL T.H.GIPUZ.	2.135	1.169	1.990	8.799	21.817	9.481	486	-259	16.794	399	-267	90.837
(5) = (3) + (4)	(5) = (3) + (4)												
ORDAINDU BEHARREKOA	A INGRESAR	2.784	3.031	2.455	10.596	27.846	11.300	734	302	21.946	532	366	128.529
ITZULI BEHARREKOA	A DEVOLVER	674	2.191	508	1.500	5.794	1.391	230	600	3.798	116	294	35.557
KOMPENS.BEHAR.GEHIK.	INCR. A COMPENSAR	-25	-330	-44	297	235	429	18	-39	1.354	17	338	2.135
Eikarte barruko emateak	Entregas intracomunitarias	8.093	24.580	20.122	1.354	43.214	2.353		11	2.915	6	85	360.250
Esportazioak	Exportaciones	2.610	2.372	7.341	1.957	38.890	19.770	1.575	130	5.596	18	137	249.028
Aitorzaille Kopurua	Nº Contibuyentes	1.057	554	314	8.241	13.086	5.045	118	100	19.132	195	1.687	54.184
Aitorpen Kopurua	Nº Declaraciones	4.146	2.367	1.324	30.248	51.606	19.653	866	411	71.802	734	5.825	209.006

Zenbatekoa milioika pezetatan / Importe en millones de pesetas

E.5.4. TAULA AITORTUTAKO DATUEN BILAKAERA
 CUADRO E.5.4. EVOLUCIÓN DE LOS DATOS DECLARADOS

KONTZEPTUA	CONCEPTO	ENPRESA HAUNDIAK GRANDES EMPRESAS				EXPORTATZAILAK EXPORTADORES				ERREGIMEN OROKORRA REGIMEN GENERAL				AITORPEN BATERATUA DECLARACION CONSOLIDADA (*)			
		1996	1997	1998	1999	1996	1997	1998	1999	1996	1997	1998	1999	1996	1997	1998	1999
BEZ Oinarri Ezargaria	Base Imponible I.V.A.	648.045	788.195	825.467	962.655	666.152	759.969	861.946	936.742	1.265.487	1.348.650	1.521.432	1.703.699	2.581.390	2.901.126	3.290.934	3.609.497
Baliok.Errek.O.Ezargaria.	B.I.Recargo Equiv.	35.127	40.848	45.878	31.139	8.146	8.695	7.505	6.595	40.034	36.889	37.226	38.328	83.338	86.446	90.627	76.073
BEZ Kuota	Kuota I.V.A.	91.424	111.323	115.501	137.033	101.683	116.044	131.960	143.409	175.357	187.348	213.128	239.797	372.729	419.443	478.008	525.192
Baliok.Errek.Kuota	Kuota Rec.Equival.	712	632	741	480	252	243	235	220	814	755	742	787	1.779	1.630	1.718	1.487
BEZ Batabesteko Tasa	Tipo Medio I.V.A.	14,11	14,12	13,99	14,23	15,26	15,27	15,31	15,31	13,86	13,89	14,01	14,08	14,44	14,46	14,52	14,55
Bal.Err.Batabesteko Tasa	Tipo Medio R.Equiv.	2,03	1,55	1,62	1,54	3,09	2,79	3,14	3,34	2,03	2,05	1,99	2,05	2,13	1,89	1,90	1,95
Kenkariak	Deducciones	65.822	81.653	88.605	104.731	106.505	123.321	142.534	150.638	130.885	141.689	160.670	178.602	303.419	347.120	398.835	435.843
Sarrerak	Ingresos	26.571	31.064	29.359	34.008	12.130	13.853	14.195	17.913	52.990	55.361	63.742	73.094	95.894	104.639	118.394	128.529
Konpents. behar. gehikunt.	Incr.a compensar	-550	128	-287	-93	-191	-254	61	-755	1.802	2.524	2.352	2.757	1.179	2.461	2.645	2.135
Itzulketak	Devoluciones	807	633	2.009	1.320	16.891	21.141	24.473	25.677	5.901	6.422	8.190	8.355	23.627	28.226	34.859	35.557
Export.eta Elk.barr.emateak	Export.y entreg.intracomunit.	14.657	18.902	21.479	24.513	206.174	243.901	272.551	294.315	36.493	42.057	39.184	41.137	257.337	304.882	333.466	360.250
Aitorpen kopurua	Nº declaraciones	4.859	5.763	6.213	6.491	4.147	4.481	4.750	4.916	139.878	146.130	157.444	165.567	187.640	196.447	203.138	209.006

Zenbatekoa milioika pezetatan / Importe en millones de pesetas

(*) Eraentza erraztuaren bitartez aitortutako datuak barne direlarik

Incluidos los datos declarados por el Régimen Simplificado

6. OGASUNEKO ORGANOEEN KUDEAKETA. 1999ko EKITALDIA.

6.0. SARRERA

Apartatu honetan zergen ordainarazpenarekin zer ikusia duten unitateen jarduera kuantifikagarriak jasotzen dira.

Ikuskaritzaren lanaren ondorioz agerian jarri den zerga zorrak nabarmen egin du gora 1999an, aurreko urtean 5.848 milioi pezetakoa izatetik 15.458 milioikoa izatera pasa baita azken ekitaldian. Igoera hori Balio Erantsiaren gaineko Zergari zor zaio, 11.450 igo delako guztira; hala ere, esan beharra dago zifra hori puntuala eta atipikoa dela ikuskaritzaren lanaren emaitzek zerga hau dela-eta izan duten bilakaera kontuan hartzen bada. Gainerako zerga kontzeptuetan zerga zorrak argi eta garbi egin du behera, sozietateen gaineko zergan bereziki.

1999an ordainarazte bidean egon den zorraren bilketari dagokionez, esan behar da zorraren zenbatekoa igo den bitartean espediente kopurua gutxitu egin dela. Era berean, azpimarratu behar da prozedura berezieta-ko unitateak kudeatutako espediente kopuruak eta kobratu gabeko zorraren zenbatekoak igoerak izan dituztela.

Ordainketen gerorapen eta zatikapenei dagokienez, 1999an aurkeztutako eskaerak eta onartutako espedienteak lehen aldiz jaitsi dira aurreko urtearen aldean; hori aurreneko aldiz gertatzen da araudi berria 1997an indarrean sartu zenetik.

Auzitegi Ekonomiko-Administratiboaren kudeaketa aztergai harturik, ekitaldi honetan ere, aurrekoan bezala, aurkeztutako erreklamazio kopurua murriztu egin da eta jaitsierarik handiena ekitaldi amaieran ebatzi gabe dauden erreklamazio kopuruan gertatu da (%26,7 gutxiago).

Lege Aholkularitzak arlo judicial zein estrajudizialean ugaldtu ditu bere jarduketak ekitaldian zehar. Aipatzekoa da, zentzu honetan, administrazio auzi erre-kurtsoen auzitegien aurrean egin dituen defentsak nabarmen gehitu direla, 1998an 16 izatetik 85 izatera pasa baitira ekitaldi honetan.

6. GESTIÓN DE ÓRGANOS DE HACIENDA. EJERCICIO 1999.

6.0. INTRODUCCIÓN

En este apartado se recogen aquellas actividades cuantificables de las diferentes unidades relacionadas con la exacción tributaria.

La deuda tributaria puesta de manifiesto por la actividad inspectora experimenta un incremento muy fuerte en 1999 alcanzando los 15.458 millones de pesetas frente a los 5.848 millones del año anterior. La causa de este incremento se localiza en el Impuesto sobre el Valor Añadido que aumenta en 11.450 millones, cifra que cabe calificar de puntual y atípica teniendo en cuenta la evolución temporal de los resultados de la actuación inspectora en relación con este impuesto. La deuda tributaria del conjunto del resto de las figuras impositivas descien-de de forma notable, en especial, la correspondiente al Impuesto sobre Sociedades.

La gestión recaudatoria de la deuda en ejecutiva a lo largo de 1999 presenta un aumento del importe de la deuda junto con una minoración del número de expedientes. Así mismo, cabe destacar el incremento tanto del número de expedientes como de la cuantía de la deuda pendiente gestionada por la unidad de procedimientos especiales.

Con respecto al aplazamiento y fraccionamiento de pago, 1999 es el primer ejercicio desde el cambio normativo, que entró en vigor en 1997, en el que tanto las solici-tudes como la concesión de expedientes disminuyen con respecto al año anterior.

En cuanto a la gestión del Tribunal Económico-Administrativo se refleja por segundo ejercicio consecuti-vo un descenso en el número de reclamaciones inter-puestas, así como el mayor descenso, un 26,7%, en el número de las reclamaciones pendientes de resolver a final del ejercicio.

La Asesoría Jurídica a lo largo del ejercicio ha incre-mentado sus actuaciones tanto en el ámbito judicial como las extrajudiciales, siendo destacable el aumento de la defensa ante los recursos contencioso-administrati-vo que de 16 actuaciones en 1998 han pasado a 85 actuaciones en este ejercicio.

Kapitulu honek bost apartatu ditu. Lehenengoan ikuskaritzak ekitaldian egin duen jarduketaren berri ematen du eta aurreko urtean egindakoarekin alderatzen da. Bigarren apartatuak ordainarazte bidean egon den zorra ekitaldian zehar nola kudeatu den erakusten du. Hirugarrenak, ordainketen gerorapen eta zatikapenei buruzkoak, eskaera kopurua eta ukatutako nahiz onartutako espediente kopurua jasotzen ditu, bai eta egoera berezi honetan dagoen zorraren zenbatekoa ere. Laugarren apartatuan Foru Auzitegi Ekonomiko-Administratiboaren jarduketa da aztergaia; aurkeztutako erreklamazioak eta euren emaitzak analizatzen dira bertan, bai eta horien sailkapena ere zerga kontzeptuen arabera. Azkenik, bosgarren apartatuak lege aholkularitzaren jarduketa biltzen du, jarduketa judizialak eta estrajudizialak bereiztuz

6.1. IKUSKATZAIETZAREN KUDEAKETA

6.1.1. EKITALDIKO IKUSKATZAIETZAREN KUDEAKETA

1999. urtean zehar 576 zergadunen aitortpenak egiaztatu dira, eta horiei egin zaizkien aktek 15.458 milioi pezetako zerga zor baliokidea eman dute guztira. Azpimarratu behar da zorraren zenbatekoak aurreko ekitaldikoa hirukoiztura iristen dela ia BEZaren gehikuntza bortitzari esker eta, halaber, zerga urraketa larriak modu diferentziatuan aurkeztu direla.

Ekitaldi honetan zerga urraketa larriak kontzeptu tributario berri bezala bereizi dira (aurreko urteetan zerga bakoitzaren zor baliokide osoaren barruan jasotzen ziren). Hori gertatu da 1999ko ekitaldi osoan prozedura separatu bat aplikatu delako zerga zigorrak ezartzeko, eta hori Zergadunen Eskubide eta Bermei buruzko otsailaren 26ko 1/1998 Legearen 34. artikulua Gipuzkoako Lurralde Historikoaren zerga araudira egokitzearen ondorioz etorri da. Prozedura horren arabera, zerga zigorrak ezartzean espediente desberdin edo independente bat erabili behar da, subjektu urratzailearen zerga egoera egiaztatu edo ikertzeko irekitzen denarekin zer ikusirik ez duena.

6.1. taulan, ikuskaritzaren kudeaketaren lana

El presente capítulo consta de cinco apartados. El primer apartado presenta información sobre la actuación inspectora en el ejercicio y se contrasta con la realizada el año anterior. El segundo apartado muestra la gestión de la deuda en ejecutiva a lo largo del ejercicio. En el tercero, el correspondiente al aplazamiento y fraccionamiento de pago, se recoge tanto el número de solicitudes como de expedientes concedidos o denegados así como la cuantía de la deuda que se encuentra en esta situación especial. El cuarto apartado contiene la actuación del Tribunal Económico-Administrativo Foral, analizando las reclamaciones presentadas y sus resultados, así como su clasificación en función de los conceptos tributarios que las originan. Por último, el quinto apartado recoge la gestión realizada por la asesoría jurídica, diferenciando entre las actuaciones judiciales y las extrajudiciales que han realizado.

6.1. GESTIÓN INSPECTORA

6.1.1. GESTIÓN INSPECTORA EN EL EJERCICIO

A lo largo de 1999 se han comprobado 576 contribuyentes a los que se les ha instruido actas por una deuda tributaria equivalente global de 15.458 millones de pesetas, siendo resaltable el gran aumento de la cuantía de la deuda que casi triplica la del ejercicio anterior y que se debe al fuerte aumento del IVA, así como la presentación de forma diferenciada de las sanciones por infracciones tributarias graves.

En este ejercicio, a diferencia de en los años anteriores en que se incluían dentro de la deuda total equivalente de cada figura impositiva, aparecen diferenciadas como nuevo concepto tributario las sanciones por infracciones tributarias graves. Ello es debido a que 1999 ha sido el primer ejercicio completo en el que, en virtud de la adaptación a la normativa fiscal del Territorio Histórico de Gipuzkoa del artículo 34 de la Ley 1/1998, de 26 de febrero, de Derechos y Garantías de los Contribuyentes, se ha aplicado un procedimiento separado para la imposición de sanciones tributarias, la cual ha de realizarse mediante un expediente distinto o independiente del instruido para la comprobación e investigación de la situación tributaria del sujeto infractor.

En el cuadro 6.1. se recoge el resumen de la gestión

laburbiltzen da zerga kontzeptuen arabera. Kontuan hartu behar da ikuskatu diren zergadun kopuru osoa kontzeptuka jaso diren zergadun kopuruaren batura baino txikiagoa dela zergadun batzuk kontzeptu batean baino gehiagotan ageri direlako.

Zerga kontzeptuen arabera, zeharkako zergek ekitaldi honetan izan duten garrantzia nabarmendu behar da, zerga zor baliokide osoaren %78,3a metatu dutelako, BEZagatik batik bat (11.978 milioi pezetako zorra sortu du zerga honek, ekitaldiko zorraren %77,5). Zeharkako zergen barruan, hidrokarburoei dagokiena da zorra sortu duen beste zerga bat (123 milioikoa hain zuzen), kopuru osoaren %0,8. Bestalde, zuzeneko zergak zerga zor baliokidearen %17,2 dira, aurreko ekitaldiko %87,1 baino askoz ere gutxiago. Horien barruan, errenta zergaren kuota diferenzial garbia eta sozietateen gaineko zergarena dira zerga kontzeptu nagusiak (%8,1 eta %7,5 hurrenez hurren). Horietako lehenak zergadun kopururik handiena bildu du (400 guztira), eta ikuskatu diren zergadun guztien %69,4a hartu du. Azkenik, kontzeptu tributario berriak zorraren %4,4 hartu du (687 milioi pezeta), eta 295 zergadun aplikatu zaie, hau da, ikuskatu direnen %51,2ri.

Hona hemen nola banatu diren emaitzak, subjektu pasiboaren arabera: zergadun guztietatik 454, hau da, %78,8, pertsona fisikoak dira eta gainerako %21,2 pertsona juridikoak. Zerga zor baliokidea honela banatu da: %11,8a (1.817 milioi pezeta) pertsona fisikoei dagokie, eta %88,2a (13.641 milioi pezeta) pertsona juridikoei.

6.2. taulan ikuskaritzak 1999an egin duen kudeaketaren emaitza erakusten da; bertan zerga zor baliokidearen osagai guztiak jaso dira. 3. zutabearen ordaindu beharreko zorra ageri da, ondoko hauek batuz osatzen dena: sortutako kuotak gehi berandutza interesak eta dagozkien errekaruak, gehi itundutako zerga guztien ondoren bereizita ageri diren zigorrak. Laugarren zutabearen berriz, zergadunek itzultzeko eskatu duten kuotaren murrizpena ageri da, hau da, itzulketa eskatzen zenean ikuskapena egin eta itzulketa bidezkoa ez izateagatik berreskuratu diren kuoten zenbatekoa. 5. zutabeak konpentsatu behar zen baina bidezko egiaztapenak

realizada por la inspección distribuida por conceptos tributarios. Ha de tenerse en cuenta que el total de los contribuyentes inspeccionados resulta inferior a la suma del número de contribuyentes por conceptos debido a que hay contribuyentes con actas por varios conceptos.

Por tipos de impuestos, cabe destacar la importancia de los impuestos indirectos en este ejercicio ya que concentran el 78,3% del total de la deuda tributaria equivalente debido fundamentalmente al IVA que con 11.978 millones de pesetas representa el 77,5% de la deuda del ejercicio. Dentro de los indirectos, otro impuesto que ha generado deuda, por valor de 123 millones, ha sido el correspondiente a hidrocarburos y que, con relación al total, representa sólo el 0,8%. Por su parte, los impuestos directos representan el 17,2% de la deuda tributaria equivalente, porcentaje muy inferior al 87,1% del ejercicio anterior. Dentro de ellos, los conceptos tributarios más importantes son la cuota diferencial neta del impuesto sobre la renta y la correspondiente al impuesto sobre sociedades representando el 8,1% y el 7,5% respectivamente. El primero de ellos es el que acumula el mayor número de contribuyentes, concretamente asciende a 400 que representan el 69,4% del total inspeccionado. Por último, el nuevo concepto tributario representa con 687 millones de pesetas el 4,4% de la deuda y se ha aplicado a 295 contribuyentes, es decir al 51,2% del total inspeccionado.

El desglose de los resultados según el sujeto pasivo al que corresponden es el siguiente: del total de contribuyentes 454, el 78,8%, son personas físicas y el restante 21,2% personas jurídicas; la deuda tributaria equivalente se reparte en un 11,8%, 1.817 millones de pesetas, correspondiente a las personas físicas y un 88,2%, 13.641 millones de pesetas, a las personas jurídicas.

El detalle del resultado de la gestión inspectora de 1999 está recogido en el cuadro 6.2. donde se muestran todos los componentes que conforman la deuda tributaria equivalente. La columna 3 es la deuda tributaria a ingresar formada por la suma de las cuotas generadas más los intereses de demora y los recargos correspondientes y más las sanciones que figuran de forma diferenciada tras el total de tributos concertados. La columna cuarta contiene la reducción de la cuota a devolver solicitada, es decir, la cuantía de las cuotas en que se solicitaban devolución que tras su inspección se ha comprobado que no correspondía y se han recuperado. La

egin ondoren konpentsagarri gertatu ez den oinarri ezargarriaren zenbatekoa jasotzen du. Azken zutabeak ekitaldiko zerga zor baliokidea jasotzen du 3tik 5era arteko zutabeak batu eta gero, nahiz eta kontuan hartu behar den 5. zutabea ez dela zor osoan integratzen bertan ageri den kopuruagatik, hari dagokion zerga zor baliokideagatik baizik.

columna 5 recoge el importe de la base imponible a compensar que tras las comprobaciones pertinentes deja de ser compensable. La última columna recoge la deuda tributaria equivalente del ejercicio como el sumatorio de las columnas 3 a 5, teniendo en cuenta que esta última columna, la 5ª, no se integra en el total de la deuda por la cuantía que figura en la misma sino por la deuda tributaria equivalente que representa.

CUADRO 6.1. TAULA
Ikuskatzailetzaren kudeaketaren laburpena zerga kontzeptuen arabera
Resumen gestión inspectora por conceptos tributarios

ZERGA KONTZEPTUAK	CONCEPTOS TRIBUTARIOS	ZERGADUN KOPURUA NÚMERO CONTRIBUY.	ZERGA ZOR BALIOKIDEA DEUDA TRIBUT.EQUIVAL.	
			Zenbatekoa Importe	%
Lan Atxikipenak	Retenciones de Trabajo	38	179	1,2
Kapital Higigarrien atxikipenak	Retenc. Capital Mobiliario	5	21	0,1
Errentaren Kuota Difer. Garbia	Cuota Diferencial Neta de IRPF	400	1.257	8,1
Sozietateen Kuota Difer. Garbia	Cuota Difer.Neta de Sociedades	68	1.161	7,5
Oinord. eta Dohaintzen g/ zerga	Imp. s/Sucesiones y Donaciones	5	17	0,1
Ondarearen gaineko zerga	Imp. sobre Patrimonio	31	25	0,2
ZUZENEKO ZERGA GUZTIRA	TOTAL IMPUESTOS DIRECTOS		2.660	17,2
BEZa	IVA	154	11.978	77,5
Garraio bide batzuen g.zerg.berezia	Imp.Especial s/Det.medios Transporte	2	1	0,0
Alkohol eta derib.gaineko zerga	Imp.s/Alcohol y Beb.Derivadas	2	0	0,0
Hidrokarburoen gaineko zerga	Imp.to s/Hidrocarburos	17	123	0,8
Elektrizitatearen gaineko zerga	Imp.to. s/Electricidad	1	1	0,0
ZEHARKAKO ZERGA GUZTIRA	TOTAL IMPUESTOS INDIRECTOS		12.103	78,3
Jarduera Ekonomikoen g/ zerga	Imp.sobre Actividades Económicas	6	3	0,0
UDAL ZERGA GUZTIRA	TOTAL TRIBUTOS LOCALES		3	0,0
ZERGA ITUNDUAK GUZTIRA	TOTAL TRIBUTOS CONCERTADOS		14.766	95,5
Zigorrak. Urraketa Larriak	Sanciones Infracciones Graves	295	687	4,4
Zigorrak. Urraketa Arinak	Sanciones Infracciones Simples	18	5	0,0
ZERGA ZORRA GUZTIRA	TOTAL DEUDA TRIBUTARIA	576	15.458	100,0

Zenbatekoa milioi pezetakotan /Importe en millones de pesetas

Egin diren aktek 15.458 milioi pezetako zerga zor baliokidea sortu dute ekitaldian zehar. Kopuru hori honela banatuta dago: %0,9a, konpentsatu beharreko oinarri ezargarriaren murrizpenari zor zaio; %1,7a, itzultzeko eskatu den kuotaren murrizpenari dagokio; eta portzentaiarik handiena, hau da, zor baliokidearen %97,4a, ordaindu beharreko zerga zorretik dator. Azken zor hori 15.063 milioi pezetakoa da eta honela banatuta dago: %90,6a, 13.645 milioi pezetara iristen diren kuo-

Las actas instruidas han generado a lo largo del ejercicio una deuda tributaria equivalente total de 15.458 millones de pesetas de las que el 0,9% corresponde a la reducción de la base imponible a compensar, un 1,7% es debido a la reducción de la cuota a devolver solidada, y el porcentaje más elevado, el 97,4% de la deuda equivalente, pertenece a la deuda tributaria a ingresar. Esta última deuda asciende a 15.063 millones de pesetas y está formada en un 90,6% por cuotas que ascienden a

CUADRO 6.2.TAULA
Ikuskapen akta guztien azalpena kontzeptuen arabera
Detalle de las actas de inspección por conceptos

ZERGA KONTZEPTUAK	CONCEPTOS TRIBUTARIOS	KUDEAKETAREN EMAITZAK RESULTADOS DE LA GESTIÓN					ZERGA ZOR BALIOKIDEA TOTAL DEUDA TRIBUTARIA EQUIVALENTE
		Kuotak	Interesak eta Errekarguak	Ordaindu beharreko zerga zorra	Itzultzeko eskatutako kuotaren murrizpena	Konpents. beharreko oinarri ezarg.ren murrizpena	
		1	2	3=1+2	4	5	6=3+4+5"
Lan atxekipenak	Retenciones de trabajo	132.370	46.342	178.712			178.712
Kapital higigarrien atxekipenak	Retenc. capital mobiliario	16.399	4.314	20.713			20.713
Erreteren kuota difer. garbia	Cuota diferencial neta de IRPF	900.793	336.746	1.237.539	4.381	34.586	1.257.483
Sozieteen kuota difer. garbia	Cuota difer. neta de Sociedades	816.414	216.186	1.032.600	9.631	338.488	1.160.702
Oinord. eta dohain.zerga	Imp.s/sucesiones y donaciones	13.016	4.468	17.484			17.484
Ondarearen gaineko zerga	Imp. sobre el patrimonio	15.840	8.863	24.703			24.703
ZUZENEKO ZERGAK GUZTIRA	TOTAL IMPUESTOS DIRECTOS	1.894.832	616.919	2.511.751	14.012	373.074	2.659.797
BEZ	IVA	11.643.815	87.041	11.730.856	247.380		11.978.236
Garraioab. bat. g.zerga berezia	Imp.especial s/determ.med.trans.	1.176	112	1.288			1.288
Alkoh. eta derib.g/z.. Kude. prop.	Imp.s/alcoh. y beb.deriv.gest.p.	37	6	43			43
Hidrokarb. g/z.. Kudeak.propioa	Imp.s/hidroc. gestión propia	102.677	20.527	123.204			123.204
Elektrizitatearen gaineko zerga	Impto s/ electricidad	691	35	726			726
ZEHARKAKO ZERGAK GUZTIRA	TOTAL IMPUESTOS INDIRECTOS	11.748.396	107.721	11.856.117	247.380		12.103.497
Jarduera ekonomikoen zerga	Imp.sobre actividades económicas	2.089	413	2.502			2.502
UDAL ZERGAK GUZTIRA	TOTAL TRIBUTOS LOCALES	2.089	413	2.502			2.502
ZERGA ITUNDUAK GUZTIRA	TOTAL TRIBUTOS CONCERTADOS	13.645.317	725.053	14.370.370	261.392	373.074	14.765.796
Zigorak. Urraketa larriak	Sanciones infracciones graves			687.374			687.374
Zigorak. Urraketa arinak	Sanciones infracciones simples			4.860			4.860
ZERGA ZORRA GUZTIRA	TOTAL DEUDA TRIBUTARIA	13.645.317	725.053	15.062.604	261.392	373.074	15.458.030

Zenbatekoa mila pezetakotan / Importe en miles de pesetas

tek osatzen dute; %4,6a zigorrak dira, eta gainerako %4,8a berandutza interes eta errekarjetatik dator.

13.645 millones de pesetas, el 4,6% corresponde a las sanciones y el restante 4,8% proviene de los intereses de demora y los recargos.

6.1.2. IKUSKATZAILTZAREN KUDEAKETAREN BILAKAERA

Aurreko urtearekin konparatuz gero, 1999an instruitutako zorrak 1998koa bikoiztu eta gainditu du, 9.610 milioi pezetatik gorako aldea ekarri duelako; por-

6.1.2. EVOLUCIÓN DE LA GESTIÓN INSPECTORA

Comparativamente con el año anterior la deuda total instruida en 1999 es más del doble que la correspondiente a 1998, superándola en 9.610 millones de

tzentualki, %164,3ko bariazio tasa eman du.

Zerga kontzeptu nagusien eboluzioak, 6.3. taulan eta 6.1. grafikoan jasotzen denak, BEZn, errenta zergaren kuota diferentzial garbian eta "gainerako zergetan" bakarrik erakusten ditu igoerak; gainontzekoetan, hau da, sozietateetan eta errentan gutxipenak gertatu dira. Azken zerga horretan, 1999ko kuota diferentziala aurreko urtekoa baino 80 milioi pezeta handiagoa da; hala ere, gehikuntza hori ez da nahikoa gertatzen lanaren eta kapital higigarriaren atxikipenetan izandako jaitsierra konpentsatzeko.

Zigor larriekin egindako aldaketa dela-eta, sortutako zerga zor baliokideak izan duen bilakaeraren azterketa konparatiboa homogeneousa izan dadin 6.3. taula aldatu dugu. Horrela, zerga bakoitzari dagokion zorra bereizita agertzen da orain 1991-1999 bitarteko epealdi osoan, lehen gehitzen zitzaizkion zigor larriak kontuan hartu gabe. Horiek taularen bukaeran ageri dira zigor arinekin batera.

Jarritako zigor guztiak aztertzen baditugu, honako bilakaera ikusten da: 1992an gora egiten duten bitartean, 1993an eta 1994an jaitsi egiten dira, %6,4 eta %9,9 hurrenez hurren. Joera hori 1995ean hausten da %45,1eko igoera lortzen dutelako guztira (1.905 milioi pezetara iristen dira orotara), epealdiko zenbatekorik handiena delarik. Urte horretatik aurrera, eta 1997an apur bat igo arren, zigorrek behera egiten dute berriz ere, eta 1999an epealdiko zenbatekorik txikiena ematen da (692 milioi pezeta).

Ekitaldiko hazkunderik handiena BEZn aurkitzen dugu (11.978 milioi pezeta lortzen dira guztira), epealdiko handiena dudarik gabe. Zenbateko horrek nabarmen gainditzen du aurreko urteetan lortutakoa, mila milioiko kopurua 1996an eta 1997an bakarrik gainditzen delako (1.563 eta 1.111 milioi hurrenez hurren). 1999ko zenbatekoa atipikotzat jo beharra dago. Izan ere, haren zati gehiena enpresa bati egindako akten ondorioz etorri da, zerga zorra Foru Ogasunean ordaindu beharrean beste zerga administrazio batzuetan ordaindu zuelako. Zenbateko horri akta horretan jasotakoa kentzen bazaio, 1999ko zifra aurreko urteetakoaren parekoa da.

pesetas lo que en términos porcentuales supone una variación del 164,3%.

La evolución de los principales conceptos impositivos, recogida en el cuadro 6.3. y en el gráfico 6.1., muestra aumentos únicamente en el IVA, en la cuota diferencial del IRPF y en "el resto de tributos", habiendo disminuciones en los demás, es decir, en sociedades y en renta. En este último impuesto, la cuota diferencial correspondiente a 1999 es superior en 80 millones de pesetas a la del año anterior, pero dicho aumento no es suficiente para compensar el descenso de las retenciones tanto de trabajo como de capital mobiliario.

Dado el cambio producido en cuanto a las sanciones graves, para poder realizar un análisis comparativo homogéneo de la evolución de la deuda tributaria equivalente generada se ha modificado el cuadro 6.3., diferenciando en todo el periodo recogido, 1991-1999, la deuda correspondiente a cada tributo sin tener en cuenta las sanciones graves que anteriormente se le agregaban, figurando éstas junto con las sanciones simples al final del cuadro.

La evolución de las sanciones totales presenta un aumento en 1992 y posteriores descensos, del 6,4% en 1993 y del 9,9% en 1994. Esta tendencia se rompe en 1995, año en el que las sanciones aumentaron un 45,1% situándose en 1.905 millones, alcanzando la cuantía máxima del periodo. A partir de dicho año, y con un ligero ascenso en 1997, la tendencia de las sanciones vuelve a ser descendente situándose en 1999 en 692 millones de pesetas, la cuantía más baja del periodo.

El IVA en cambio, en este ejercicio presenta el mayor crecimiento ascendiendo a 11.978 millones de pesetas y convirtiéndose en el máximo del periodo. Esta cuantía es muy superior a la alcanzada el resto de los años en los que sólo se superan los mil millones de pesetas en 1996 con 1.563 millones y al año siguiente con 1.111 millones de pesetas. El importe de 1999 debe considerarse atípico por cuanto que se debe en su mayor parte a la deuda tributaria recogida en actas realizadas a una empresa que ingresó el correspondiente IVA en otras administraciones tributarias cuando debió realizarlo en la Hacienda Foral. Si de aquel importe se descuenta la cantidad consignada en esta acta resulta, para 1999, una cifra comparable a la de los años anteriores.

"Gainerako zergak" biltzen dituen apartatua izan da BEZrekin batera azken urtean zorra gehitu duen bakarra: zehazki esanda, %68,3 egin du gora, 1998an 101 milioiko zorra izatetik 170 milioikoa izatera pasa baita 1999an. Bi urte horiek dira, gainera, ehun milioi pezetako zenbatekoa gainditu duten bakarrak.

Hala errenta zergak nola sozietateen gaineko zergak behera egin dute 1999an. Azken honen kasuan gertatu den jaitsierak (-%48,4) 1996an hasitako goranzko joera apurtu du. Ekitaldi honetan lortutako 1.257 milioiek epealdiko bigarren zenbatekorik baxuena eman dute, eta 1991ko zenbatekoa bakarrik gainditu dute (563 milioi). Errenta zergan, kuota diferentziala gehitzeaz batera, ekitaldiko bariazio tasa negatiborik handienak ageri dira: kapital higigarriaren atxikipenak %96,8 jaitsi dira, eta epealdiko zenbatekorik txikiena eman dute (21 milioi baino ez). Era berean, lanaren atxikipenak %46,4 egin dute behera.

Ekitaldiko gorabeherak direla-eta, zerga bakoitzak (zigorrak kontuan hartu gabe) zorraren barruan duen banaketak aldaketak erakusten ditu 1998tik 1999ra. 6.1. grafikoan ikus daitekeenez, diferentziarik handiena BEZn ageri da: aurreko urtean %10 izatetik %81 izatera pasa da 1999an, pisu erlatiborik handiena lortuz. Gainerako zerga guztiak jaitsi egin dira eta beren portzentaiak ez dira %10era iristen. Zehazki esanda, sozietateen gaineko zerga, 1998an pisu erlatiborik handiena zuena(%45), %8an gelditu da ekitaldi honetan, errenta zergaren kuota diferentziala baino puntu portzental bat gutxiago (aurreko urtean %23koa izan zen kuota hori). Lanaren atxikipenak %7 izatetik %1 izatera pasa dira; hala ere, beherakarik adierazgarriena kapital higigarriaren atxikipenetan gertatu da, %13tik %0,1era pasa baitira 1999an.

Ikuskaritzaren kudeaketak 1995-1999 epealdian izan duen eboluzioa aztertzerakoan (6.4. taulan jasota dago bilakaera hori) zergadun kopurua eta ekitaldi bakoitzean ordaindu beharreko zerga zorra hartu dira kontuan. Gogoan izatekoa da, dena den, zerga zor horretan kuotak, zigorrak, errekarquak eta berandutza interesak sartu direla bakar-bakarrik. Taularen barruan, instruitu den zorra zergadun kopuruarekin erlazionatu da zergadun bakoitzeko batez besteko zorra lortzeko

El apartado que recoge al "resto de tributos" ha sido el único, junto con el IVA, que ha tenido un aumento de deuda en el último año, concretamente del 68,3% al pasar de una deuda de 101 millones en 1998 a 170 millones de pesetas en 1999. Siendo ambos los dos únicos años del periodo recogido en el que se superan los cien millones de pesetas.

Tanto el impuesto de la renta como el de sociedades descienden en 1999. En el caso de este último impuesto, el descenso producido, un -48,4%, supone un cambio de la tendencia ascendente iniciada en 1996. Los 1.257 millones alcanzados en este ejercicio son la segunda cuantía más baja del periodo, superando sólo a los 563 millones de 1991. Dentro del impuesto de la renta se encuentran, junto a un aumento de la cuota diferencial del impuesto, las tasas de variación negativas más importantes del ejercicio, con un descenso del 96,8% de las retenciones de capital mobiliario que con 21 millones de pesetas se sitúan en el mínimo del periodo. Así mismo, las retenciones de trabajo descienden en un 46,4%.

Dadas las variaciones en el ejercicio, la distribución dentro de la deuda tributaria de cada impuesto con respecto al total de impuestos, sin tener en cuenta la sanciones, varía de 1998 a 1999. Como muestra el gráfico 6.1., la mayor diferencia se encuentra en el IVA que de representar el 10% el año anterior, ha pasado a tener el mayor peso relativo representando el 81%. El resto de los tributos descienden, obteniendo porcentajes inferiores al 10%. Concretamente, el impuesto de sociedades que con el 45% tenía el mayor peso relativo en 1998, se ha situado en el 8%, un punto porcentual por debajo de la cuota diferencial del impuesto de la renta que el año anterior suponía el 23%. Las retenciones de trabajo han pasado del 7% a un 1%, siendo más significativo el descenso de las retenciones del capital mobiliario que del 13%, en 1999 representan el 0,1%.

La evolución de la gestión inspectora en el periodo 1995-1999 se analiza a través del número de contribuyentes y la deuda tributaria a ingresar en cada ejercicio, recogido en el cuadro 6.4. Ha de tenerse en cuenta que esta deuda está formada únicamente por las cuotas, las sanciones y los recargos e intereses de demora. Dentro del cuadro se relaciona la deuda instruida con el número de contribuyentes obteniendo la deuda media por contribuyente.

CUADRO 6.3. TAULA
Zerga zor baliokidearen bilakaera. 1991-1999
 Evolución de la deuda tributaria equivalente. 1991-1999

ZERGA KONTZEPTUAK	CONCEPTOS TRIBUTARIOS	1991	1992	1993	1994	1995	1996	1997	1998	1999
Lan atxekipenak	Retenciones de trabajo	100	59	273	51	162	284	572	334	179
Kapital higigarrien atxekipenak	Retenc. capital mobiliario	300	109	760	308	1.553	124	264	662	21
Errenteren kuota difer. garbia	Cuota diferencial neta de IRPF	533	3.628	1.143	2.350	2.614	1.813	1.572	1.177	1.257
Sozieteen kuota difer. garbia	Cuota difer. neta de sociedades	563	2.915	2.139	2.056	1.579	1.802	1.927	2.251	1.161
BEZ	I.V.A.	112	662	378	408	341	1.563	1.111	528	11.978
Gainerako zergak	Resto de tributos	34	96	24	77	44	43	23	101	170
ZERGAK GUZTIRA	TOTAL IMPUESTOS	1.640	7.469	4.718	5.251	6.294	5.627	5.469	5.052	14.766
Zigorrak	Sanciones	1.003	1.556	1.457	1.313	1.905	946	1.106	796	692
ZERGA ZORRA GUZTIRA	TOTAL DEUDA TRIBUTARIA	2.643	9.025	6.175	6.564	8.199	6.573	6.575	5.848	15.458

Zenbatekoa milioi pezetakotan / Importe en millones de pesetas

GRÁFICO 6.1. GRAFIKOA
Zerga zor baliokidea 1999-1998
 Deuda tributaria equivalente 1999-1998

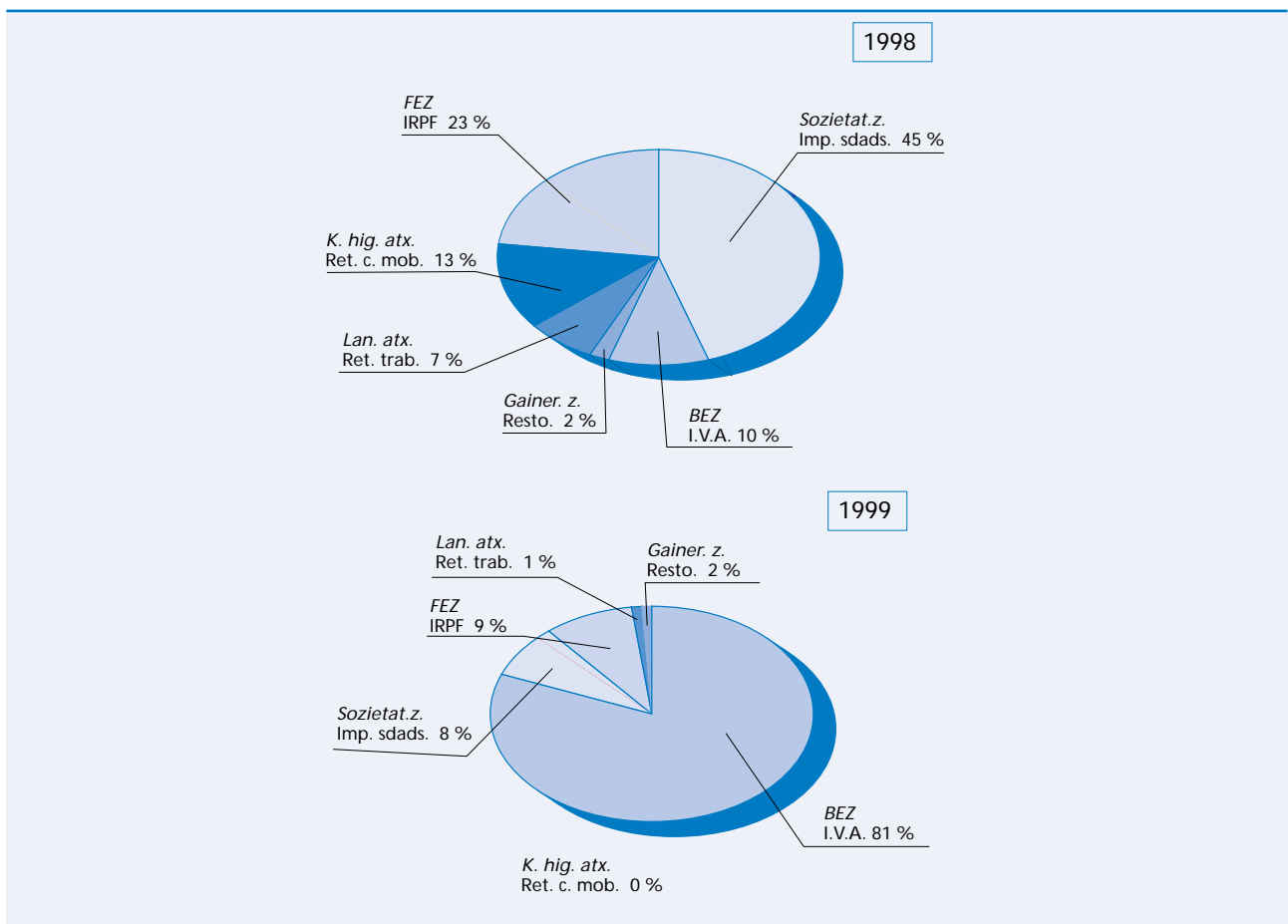

1999an 576 zergadunei ireki zaizkien aktek 15.063 milioi pezetako zorra eman dute ordaintzera. Hortaz, zergadun bakoitzeko batez besteko zorra hogeita sei milioi ehun eta berrogeita hamar mila pezetakoa izan da. Aurreko urtearekin konparatuta, zergadun kopuruak eta zorraren zenbatekoak gora egin dute: %13,6 eta %188,2 hurrenez hurren. Zergadun kopurua zorraren zenbatekoa baino askoz gutxiago igoenez, zergadun bakoitzeko batez besteko zorraren zenbatekoa hamasei milioi pezeta inguru gehitu da. Epealdi osoa hartuta, nabarmendu behar da 1997. urtera arte ekitaldi guztietan igo dela ikuskatutako zergadun kopurua eta 1998an bakarrik egin duela behera; 1999an izandako gehikuntza, ordea, ez da nahikoa gertatu aurreko urteetako zergadun kopurura iristeko. Ordaindu beharreko zerga zorrari dagokionez, 1996ko beheraka ekitaldi honetan konpentsatu da, eta 1995eko zenbatekoa ere gainditu da. Aldiz, zergadun bakoitzeko batez besteko zorrak 1995ean lortu zuen zenbatekoa 1998koak gainditu du. Batera hartuta, 1999an ordaindu beharreko zenbatekoak eta urte horretako batez besteko zorra erraz gainditu dituzte aurreko ekitaldietan izandakoak.

6.2 grafikoa zergadun bakoitzeko batez besteko zorra ageri da 1995-1999 epealdiari dagokionez. Lehen aipatu dugun bezala, bertan ikus daiteke azken ekitaldi honetan igoera nabarmena gertatu dela. 1995ean lortutako maila 1998. urtera iritsi arte ez dela gainditzen igartzen da, halaber. Zergadun bakoitzeko batez besteko zorra 1996an jaitsi da eta hurrengo urtean bi milioi pezeta igo, baina aurreko urteko beherakada konpentsatu gabe. 1998an, ordea, beste bi milioi pezeta igo ondoren, azkenean berrehun mila pezetatan gainditu du zergadun bakoitzeko batez bestekoak 1995ean izan zuen zenbatekoa. 1999ko batez besteko zorrak aurreko

En 1999 a los 576 contribuyentes se les ha instruido actas que han generado una deuda total a ingresar de 15.063 millones de pesetas. Por lo tanto, la deuda media por contribuyente ha ascendido a veintiséis millones ciento cincuenta mil pesetas. En comparación con el año anterior ha habido un aumento tanto del número de contribuyentes como del montante de la deuda, concretamente han ascendido un 13,6% y un 188,2% respectivamente. Al ser el aumento de los contribuyentes muy inferior al de la cuantía de la deuda, se ha producido un aumento de casi dieciséis millones de pesetas en la cuantía de la deuda media por contribuyente. A lo largo del periodo cabe destacar que hasta 1997 el número de contribuyentes inspeccionados aumenta todos los años, descendiendo únicamente en 1998, aunque el aumento producido en 1999 no ha sido suficiente para obtener el número de contribuyentes de los años precedentes. Con respecto a la deuda tributaria a ingresar, el descenso producido en 1996 no ha sido compensado hasta este ejercicio en que se supera la cuantía correspondiente a 1995, aunque la deuda media por contribuyente correspondiente a 1998 sí había superado el valor de la media obtenida en dicho año. En conjunto, tanto la cuantía a ingresar como la deuda media correspondiente a 1999 supera con creces a las obtenidas en periodos anteriores.

La deuda media por contribuyente está recogida en el gráfico 6.2. para el periodo 1995-1999. En él se aprecia, como se ha mencionado en el párrafo anterior, el elevado aumento producido en este último ejercicio. Así mismo se constata que el nivel alcanzado en 1995 no es superado hasta 1998. La deuda media por contribuyente desciende en 1996 y al año siguiente aumenta en dos millones de pesetas, no siendo suficiente para compensar el descenso producido el año anterior. En 1998, sin embargo, con un aumento de otros dos millones de pesetas, se consigue superar en doscientas mil pesetas la deuda media por contribuyente obtenida en 1995.

CUADRO 6.4. TAULA
Ikuskaritzako kudeaketaren bilakaera
Evolución de la gestión inspectora

KONTZEPTUA	CONCEPTO	1995	1996	1997	1998	1999
Zergadun kopurua	Número de contribuyentes	628	653	663	507	576
Ordaindu beharreko zerga zorra (*)	Deuda tributaria a ingresar (*)	6.356	3.911	5.532	5.227	15.063
Batez besteko zorra zergadun bakoitzeko(*)	Deuda media por contribuyente (*)	10,12	5,99	8,34	10,31	26,15

(*) Zenbatekoa milioi pezetakotan / Importe en millones de pesetas

GRÁFICO 6.2. GRAFIKOA
Ikuskaritzako kudeaketaren bilakaera
Evolución de la gestión inspectora

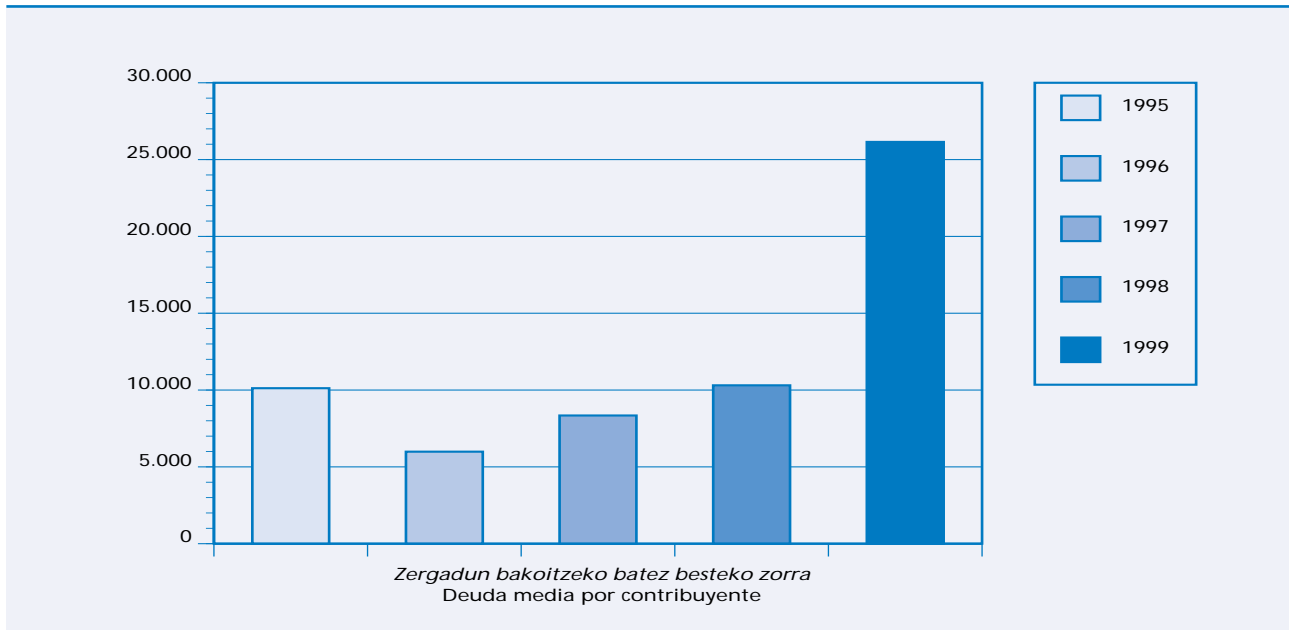

ekitaldikoa bikoiztu eta gainditu du.

Siendo la deuda media correspondiente a 1999 más del doble de la alcanzada en el ejercicio anterior.

6.2. ZERGABILKETA ORDAINARAZTE BIDEAN

1999. urtean zehar, 6.5. taulan erakusten denez, ordainarazte bidean zor den zenbatekoa gehitu egin da; amaitu gabeko espedienteak, ordea, jaitsi egin dira. Ekitaldi hasierako egoera ekitaldi amaieran dagoenarekin konparatzen badugu 2.736 milioi pezetako igotza ikusten da zorraren azken zenbatekoan, 31.831 milioikoa izatetik 34.567 milioikoa izatera pasa baita (%8,6ko bariazio tasa urte batetik bestera). Espediente kopuruak kontrako portaera izan du: ekitaldiaren hasieran 39.436 izatetik 37.572 izatera pasa dira ekitaldi amaieran, hau da, kobratu gabeko zorra duten espedienteak 1.864 gutxiago izan dira (-%4,7ko bariazioa urte batetik bestera).

Ekitaldiaren hasieran kobratzeko dagoen zorra, 31.831 milioi pezetakoa dena eta 39.436 espedientetan metatuta dagoena, beste 6.206 milioi pezeta gehitu da, ordainarazte bidean sartu diren 24.576 espedienteak

6.2. GESTIÓN RECAUDATORIA EN EJECUTIVA

A lo largo de 1999, como muestra el cuadro 6.5., el importe debido de la deuda en ejecutiva ha aumentado, no así el número de expedientes pendientes que ha descendido. Comparando la situación al inicio y al final del ejercicio se constata un aumento de 2.736 millones de pesetas en el importe final de la deuda ya que de 31.831 millones ha pasado a 34.567 millones de pesetas, alcanzando una tasa de variación interanual del 8,6%. Con el número de expedientes, en cambio, el comportamiento es al contrario ya que descienden pasando de ser 39.436 al inicio a 37.572 expedientes al final del ejercicio, es decir, hay 1.864 expedientes menos en situación de deuda pendiente, que suponen una variación interanual del -4,7%.

La deuda pendiente al inicio del ejercicio, que asciende a 31.831 millones de pesetas recogida en 39.436 expedientes, se ha visto incrementada en 6.206 millones de pesetas correspondientes a los 24.576 expedientes

direla eta. Kobratzeko zorraren kopuru osotik, 3.063 milioi pezeta kobratu dira guztira (18.717 expediente) eta 7.723 expedienteri baja eman zaie (408 milioi pezeta). Gauzak horrela, ekitaldiaren amaieran 37.572 zor expediente gelditu dira ordainarazte bidean, guztira 34.567 milioi pezetako zenbatekoa dakartenak. Aurreko urtearekin alderatuta, zenbatekoa %8,6 gehitu da eta expediente kopurua %4,7 jaitsi.

que han pasado a la vía ejecutiva. Del total de la deuda pendiente se han ingresado 3.063 millones de pesetas correspondientes a 18.717 expedientes, y han sido dados de baja 7.723 expedientes por valor de 408 millones de pesetas, quedando al final del ejercicio un total de 37.572 expedientes de deuda en vía ejecutiva por importe global de 34.567 millones de pesetas. Lo que ha supuesto, con respecto al año anterior, un aumento del

CUADRO 6.5. TAULA

Ordainarazte bidean kudeatutako zergabilketa. Erkaketa aurreko ekitaldiarekin
Gestión recaudatoria en ejecutiva. Comparación con el ejercicio anterior

KONTZEPTUA	CONCEPTO	1999		1998		% ALDAK. / VARIAC. %	
		Zenbatekoa	Kopurua	Zenbatekoa	Kopurua	Zenbatekoa	Kopurua
		Importe	Número	Importe	Número	Importe	Número
Urtar.-1ean dagoen kobratzeko zorra	Deuda pendiente 1-enero	31.831	39.436	34.337	46.050	-7,3	-14,4
Zorduntzeak	Cargos	6.206	24.576	6.584	25.771	-5,7	-4,6
Kudeatu beharrekoa guztira	Total a gestionar	38.038	64.012	40.920	71.821	-7,0	-10,9
Sarrerak	Ingresos	3.063	18.717	3.349	22.053	-8,5	-15,1
Irteerak eta bestelako hartzekoak	Bajas y otras datas	408	7.723	5.741	10.332	-92,9	-25,3
Abend.-31n dagoen kobratzeko zorra	Deuda pendiente 31-dic.	34.567	37.572	31.831	39.436	8,6	-4,7

Zenbatekoa milioi pezetakotan / Importe en millones de pesetas

8,6% en el importe y un descenso del 4,7% en el número de expedientes.

6.6. taulan laburturik jaso da, zerga moten arabera banatuta, 1999an kudeatutako zergabilketa. Lehen zutabearen ekitaldiaren hasieran kobratzeko dagoen zorra ageri da. Bigarrenean, berriz, urtean zehar ordainarazte bidean sartu diren altak edo zorduntzeak ikus daitezke. Hirugarren zutabearen, "sarrerak" izenpean, zergadunak ordaindutako zorra eta Aldundiak konpentsazio nahiz bahitura bidez kobratutako zorra bildu dira. Laugarren zutabeak, "bajak eta bestelako hartzekoak" izenpean, behin betiko nahiz behin-behineko bajak hartu ditu, hain zuzen ere, honako arrazoi hauengatik gerta daitezkeenak: zorra iraungitzea, zorra berriro borondatezko epean jartzea, kaudimen gabekoa izatea edo bulego kudeatzaileak kudeaketan bajak ematea. Azken zutabearen, ekitaldiaren amaieran kobratzeko zorra ageri da, ondoko honen arabera kalkulatu: hasieran kobratzeko zorraren eta zorduntzeen arteko batura sarrerak eta bajak eta bestelako hartzekoak kendu zaizkio.

El resumen de la gestión recaudatoria en el año 1999 se recoge en el cuadro 6.6. distribuida por tipos de impuestos. La primera columna recoge la deuda pendiente al inicio del ejercicio. La segunda son las altas o cargos de deuda que pasa a la vía ejecutiva a lo largo del año. La tercera columna, bajo el epígrafe de ingresos, abarca tanto el abono de la deuda por parte del contribuyente, como el cobro de la misma mediante compensación o embargo realizado por Diputación. La cuarta columna, bajas y otras datas, engloba tanto la baja definitiva como la baja provisional que pueden deberse a: prescripción de la deuda, reposición de la deuda a voluntaria, insolvencias, o bajas de gestión realizadas por la oficina gestora. La última columna recoge la deuda pendiente al final del ejercicio siendo el resultado de restar a la deuda pendiente al inicio más los cargos, los ingresos y las bajas y otras datas.

Kontzeptuen arabera aztertuta ondorio hauek

Analizando por conceptos, el 54,1% de la cuantía

atera ditzakegu: ekitaldiaren hasieran kobratzeko dagoen zenbatekoaren %54,1a zuzeneko zergetatik dator, eta zorrik handiena Errenta Zergan sortu da lan atxiki-penen apartatuan; zeharkako zergek zor osoaren %38,8a hartzen dute, eta Balio Erantsiaren gaineko Zergak zorrik handiena metatu du; tasa eta bestelako sarreretan (%4,8) zorrik handiena metatu duen kontzeptua berandutza interesak izan dira, eta ekitaldiaren hasieran kobratzeko zorraren gainerako %2,3a udal zergeti dagokie, zenbatekorik handienak hiri kontribuzioan eta Jarduera Ekonomikoen gaineko Zergan aurkitzen direlarik. Kontzeptu bakoitzean kobratzeko dagoen zor osoaren portzentaia horiek ekitaldiaren amaieran mantendu dira. Ekitaldiaren amaieran kobratzeko dagoen zorraren zenbatekoa kontzeptu guztietan igo da ekitaldi hasieran zegoenarekiko. Gehikuntza kuantitatiborik handiena zeharkako zergetan gertatu da: ekitaldi amaieran 18.543 milio pezetako zorra izan dute ordainarazte bidean, hasieran baino 1.308 milioi pezeta gehiago (%7,6ko bariazioa). Gehikuntza portzentalik handiena tasa eta bestelako sarrerek izan dute, ekitaldi amaieran ordaintzeko dagoen zorra 337 milioi pezeta handiagoa izan baita (%22ko gehiago).

Ordainarazte bidean kudeatutako zergabilketa zonaka aztertzean (ikus 6.7. taula), kontuan hartu behar da zorra zazpi zergabilketa zona edo barrutien artean banatu dela zordunaren zerga helbidea zein den kontuan hartuz. Salbuespena Prozedura Bereziatoko Unitatearekin egiten da, egoera jakinetan dagoen zorra hartzen baitu bere gain, dela zordunak diru-porrota izan duelako, dela zorduna beste ente publiko bat delako nahiz epaitegi batek, Administrazioarekiko Auzietarako Auzitegiak edo Aldundiak berak zorraren kobrantza eten egin duelako. "Beste Administrazio Batzuk" izeneko zonak, bere aldetik, zerga helbidea Gipuzkoatik kanpo duten zordunak hartzen ditu bere baitan. Bestalde, lehen taulan jasotako informazioa taula honekin konparatzen badugu, zorduntze eta bajen kopuru osoen zutabeetan aldeak agertzen direla gelditu da agerian; arrazoia zera da, azken honek zonen arteko zorraren mugimenduak jasotzen ditu, eta horrek baja bat sortzen du sorburuko zonan eta zorduntze bat helburuko zonan.

Hona hemen zeintzuk diren ordainarazte bide-

pendiente al inicio del ejercicio proviene de los impuestos directos; la mayoría de la deuda es por el impuesto sobre la renta de las personas físicas en el apartado de retenciones del trabajo; los impuestos indirectos suponen el 38,8% del total de la deuda siendo el impuesto sobre el valor añadido el tributo que concentra mayor cuantía adeudada; en tasas y otros ingresos, que suponen el 4,8%, el concepto que acumula más deuda son los intereses de demora; y el restante 2,3% de la deuda pendiente al inicio del ejercicio corresponde a los tributos locales, siendo las mayores cuantías por contribución urbana y por el impuesto sobre actividades económicas. Estos porcentajes sobre el total de la deuda pendiente para cada concepto se mantienen al final del ejercicio. La cuantía de la deuda pendiente al final del ejercicio ha aumentado, con respecto a la existente al inicio del mismo, en todos los conceptos. Los impuestos con mayor ascenso cuantitativo son los impuestos indirectos que al final del ejercicio presentan una deuda en ejecutiva por importe de 18.543 millones de pesetas, 1.308 millones de pesetas más que al inicio, lo que en términos porcentuales supone una variación del 7,6%. El mayor aumento porcentual corresponde a las tasas y otros ingresos que presenta al final del ejercicio una deuda pendiente superior en 337 millones lo que supone un incremento del 22%.

Al analizar la gestión recaudatoria en ejecutiva por zonas, resumida en el cuadro 6.7., ha de tenerse en cuenta que la deuda se distribuye entre las siete zonas de recaudación dependiendo del domicilio fiscal del deudor, salvo para el caso de la Unidad de Procedimientos Especiales que recoge la deuda que se halle en situaciones concretas como la quiebra del deudor, cuando el deudor sea otro ente público, o cuando la deuda esté suspendida por un tribunal, el contencioso o por la propia Diputación. Así mismo, la zona Otras Administraciones recoge a todos aquellos deudores con domicilio fiscal fuera del Territorio Histórico de Gipuzkoa. Por otra parte, al comparar la información contenida en el primer cuadro con éste hay diferencias en los totales de las columnas de cargos y bajas debido a que en este último están recogidos los movimientos de la deuda entre zonas, lo cual genera una baja en la zona de origen y un cargo en la zona de destino.

Las zonas con mayor volumen de deuda en ejecuti-

an, ekitaldieran hasieran nahiz amaieran, kobratzeko zor bolumenik handiena izan duten zonak: 1. zonak (Donostia), kobratzeko dagoen zor osoaren %39,1 izan du ekitaldiaren hasieran eta %33,7, berriz, urtearen amaieran; Prozedura Bereziatiko Unitateak %24,5 hartu du ekitaldieran hasieran eta %40,4 amaieran; eta azkenik, 4. zonak (Tolosa), kobratzeko dagoen zor osoaren %14,1ko partaidetza izan du ekitaldiaren hasieran eta %10ekoa urte amaieran.

Ekitaldia amaitzean kobratzeko dagoen zorra hiru zonatan gehitu da, gainontzekoetan jaitsi den bitartean. Zorra gehitu duten zonak hauek dira: Eibar (%3,8), Azpeitia (%17,7), eta Prozedura Bereziatiko Unitatea (%79), ekitaldi amaieran kobratzeko dagoen zor kopururik handiena azken horretan bildu delarik (13.961 milioi pezeta guztira). 1. zonaren barruan Irun eta Errenteriako bulegoek %61,5 eta %14,3 gehitu dute, hurrenez hurren, amaierako zorra; hala ere, Donostiako bulegoak izandako jaitzieraren ondorioz, hiruak hartuta ekitaldi amaierako zorra %6,4 jaitsi da. Zor den zenbatekoa portzentualki gehien murriztu duen zona 5.a izan da, Bergarako hain zuzen (-%66,5), eta hau dugu, halaber, ekitaldi amaieran kobratu gabeko zorra gehien jaitsi duena (1.368 milioi pezeta gutxiago). Bestalde, espediente kopurua zona guztietan jaitsi da, nahiz eta bi salbuespen egin behar diren: Donostia %0,8 igo da, eta Prozedura Bereziatiko Unitatea %11,6.

va pendiente tanto al inicio como al final del ejercicio son: la zona 1ª en San Sebastián con un 39,1% al inicio y un 33,7% del total de la deuda pendiente al final del año, la Unidad de Procedimientos Especiales con un 24,5% y un 40,4% del total de la deuda pendiente al inicio y al final del ejercicio respectivamente, y la zona 4ª correspondiente a Tolosa que al inicio del ejercicio tiene una participación del 14,1%, y al final del año tiene un 10% del total de la deuda pendiente.

Al finalizar el ejercicio la cuantía de la deuda pendiente aumenta en tres zonas y disminuye en el resto. Las zonas que aumentan su deuda son las correspondientes a Eibar con un incremento del 3,8%, Azpeitia con un 17,7% más de deuda y la Unidad de Procedimientos Especiales que aumenta un 79% situándose en primer lugar con una deuda pendiente al final del ejercicio que asciende a 13.961 millones de pesetas. Dentro de la zona 1º de San Sebastián, tanto la oficina de Irun como la de Rentería también incrementa su deuda final en un 61,5% y un 14,3% respectivamente, pero el descenso producido en la oficina de San Sebastián hace que en conjunto la deuda al final del ejercicio descienda un 6,4%. La zona 5ª, correspondiente a Bergara, es la que tiene una mayor disminución porcentual del importe adeudado con una tasa del -66,5%, siendo así mismo la que desciende en mayor cuantía con una deuda pendiente al final del ejercicio menor en 1.368 millones de pesetas. Por su parte, el número de expedientes ha descendido en todas las zonas salvo en la de San Sebastián que se incrementa en un 0,8% y la correspondiente a la Unidad de Procedimientos Especiales donde aumentan un 11,6%.

CUADRO 6.6. TAULA

Ordinarazte bidean kudeatutako zergabilketaren laburpena kontzeptuen arabera Resumen de la gestión recuadatoria en ejecutiva por conceptos

KONTZEPTUA	CONCEPTO	KOBRAZKEKO ZORRA DEUDA PENDIENTE		KARGUAK CARGOS		SARRERAK INGRESOS		BAJAK ETA BEST. DATAK BAJAS Y OTRAS DATAS		KOBRAZKEKO ZORRA DEUDA PENDIENTE	
		1999-1-1		1999		1.999		1.999		1999-12-31	
		Zenbatekoa Importe	Kopurua Número	Zenbatekoa Importe	Kopurua Número	Zenbatekoa Importe	Kopurua Número	Zenbatekoa Importe	Kopurua Número	Zenbatekoa Importe	Kopurua Número
Zuzeneko Zergak	Impuestos Directos	17.236	7.441	2.913	4.465	1.621	3.352	-16	1.639	18.543	6.915
Zeharkako Zergak	Impuestos Indirectos	12.346	4.189	2.053	1.794	886	1.236	121	735	13.392	4.012
Joko T. eta b. sar. bat.	T. Juego y otr. ingr.	1.530	10.835	867	8.308	319	5.461	211	2.137	1.867	11.545
Foru zergak, guztira	Total tributos forales	31.112	22.465	5.833	14.567	2.826	10.049	316	4.511	33.802	22.472
Udal zergak, guztira	Total tributos locales	719	16.971	374	10.009	237	8.668	91	3.212	765	15.100
ZERGAK GUZTIRA	TOTAL TRIBUTOS	31.831	39.436	6.206	24.576	3.063	18.717	408	7.723	34.567	37.572

Zenbatekoa milioi pezetakotan / Importe en millones de pesetas

CUADRO 6.7. TAULA

Ordainarazte bidean kudeatutako zergabilketaren laburpena barrutien arabera
Resumen de la gestión recaudatoria en ejecutiva por zonas

BARRUTIA	ZONA	KOBRAZTEKO ZORRA DEUDA PENDIENTE 1999-1-1		KARGUAK CARGOS 1999		SARRERAK INGRESOS 1999		BAJAK ETA BEST.DATAK BAJAS Y OTRAS DATAS 1999		KOBRAZTEKO ZORRA DEUDA PENDIENTE 1999-12-31	
		Zenbatekoa	Kopurua	Zenbatekoa	Kopurua	Zenbatekoa	Kopurua	Zenbatekoa	Kopurua	Zenbatekoa	Kopurua
		Importe	Número	Importe	Número	Importe	Número	Importe	Número	Importe	Número
1. Barrutia	Zona 1ª	12.434	19.420	4.349	12.299	1.410	8.837	3.739	3.312	11.633	19.570
Donostia	San Sebastián	9.051	9.143	3.049	7.087	982	4.953	4.152	2.153	6.966	9.124
Irun	Irún	1.697	4.997	987	2.688	174	1.624	-231	393	2.740	5.668
Errenteria	Rentería	1.686	5.280	313	2.524	254	2.260	-182	766	1.927	4.778
2. Barrutia Eibar	Zona 2ª Eibar	1.720	2.234	610	1.481	213	940	331	519	1.786	2.256
3. Barrutia Azpeitia	Zona 3ª Azpeitia	1.731	3.907	1.061	3.934	386	3.213	369	1.523	2.036	3.105
4. Barrutia Tolosa	Zona 4ª Tolosa	4.497	6.314	742	4.526	574	3.574	1.209	2.212	3.457	5.054
5. Barrutia Bergara	Zona 5ª Bergara	2.056	2.958	557	2.336	166	1.707	1.759	771	688	2.816
Prozedura bereziko unit.	Unidad de proced. espec.	7.801	2.423	6.672	900	250	84	262	535	13.961	2.704
Beste administrazio batzuk	Otras Administraciones	1.592	2.180	120	675	64	362	643	426	1.005	2.067
GUZTIRA	TOTAL	31.831	39.436	14.111	26.151	3.063	18.717	8.312	9.298	34.567	37.572

Zenbatekoa milioi pezetakotan / Importe en millones de peseta

6.8. taulak ordainarazte bidean kudeatutako zergabilketaren bilakaera erakusten du 1996-1999 bitartean. Urte amaieran kobratzeko dagoen zorrak bilakaera positiboa ageri du, urtero egin baitu behera. Salbuespen bakarra azken ekitaldian aurkitzen dugu, %8,6 igo baita zorra, bajak eta bestelako hartzekoak nabarmen jaisten ondorioz batik bat (1998an 5.741 milioi pezetakoak izatetik 408 milioi pezetakoak izatera pasa dira ekitaldi honetan). 1999an ordainarazte bidera pasa den zorra 6.206 milioi pezetakoa izan da, epealdiko zenbatekorik baxuena (aurreko urtekoa baino %5,7 txikiagoa). Zor

La evolución de la gestión recaudatoria en el periodo 1996-1999, recogida en el cuadro 6.8., ha sido favorable con descensos en la deuda pendiente al final del ejercicio en todos los años salvo en el último en el que aumenta un 8,6%, debido fundamentalmente al gran descenso de las bajas y otras datas, que de 5.741 millones de pesetas en 1998 ha pasado a sólo 408 millones de pesetas en este ejercicio. En 1999, la deuda que ha pasado a la vía en ejecutiva ha ascendido a 6.206 millones de pesetas, la cuantía más baja del periodo, un 5,7% inferior a la del año anterior, esta nueva deuda junto a la

CUADRO 6.8. TAULA

Ordainarazte bidean kudeatutako zergabilketaren bilakaera. 1996-1999
Evolución de la gestión recaudatoria en ejecutiva. 1996-1999

KONTZEPTUA	CONCEPTO	1996	1997	1998	1999	% ALDAKETA / VARIACIÓN %		
						97/96	98/97	99/98
Urtar.-1ean dagoen kobratzeko zorra	Deuda pendiente 1-enero	40.545	35.256	34.337	31.830	-13,0	-2,6	-7,3
Zorduntzeak	Cargos	7.973	9.380	6.584	6.206	17,6	-29,8	-5,7
Kudeatu beharrekoa guztira	Total a gestionar	48.518	44.636	40.921	38.037	-8,0	-8,3	-7,0
Sarrerak	Ingresos	3.056	3.840	3.349	3.063	25,6	-12,8	-8,5
Irteerak eta bestelako hartzekoak	Bajas y otras datas	10.206	6.460	5.741	408	-36,7	-11,1	-92,9
Abend.-31n dagoen kobratzeko zorra	Deuda pendiente 31-dic.	35.256	34.337	31.831	34.566	-2,6	-7,3	8,6

Zenbatekoa milioi pezetakotan / Importe en millones de pesetas

berri horrek gehi ekitaldi hasieran zegoenak 38.037 milioi pezetako zorra kudeatu beharra ekarri dute guztira, hau da, 1998an baino %7 gutxiago. Bestalde, sarrerak eta bajak eta bestelako hartzeak %8,5 eta %92,9 jaitsi dira hurrenez hurren. 1999ko abenduaren 31n dagoen zorra 34.566 milioi pezetakoa da, aurreko ekitaldian baino 2.736 milioi pezeta gehiago (%8,6ko bariazio tasa urte batetik bestera).

6.3. ORDAINKETAK GERORATZEA ETA ZATIKATZEA

1999ko joera aurreko urtekoaren parekoa izan bada ere, aurkeztutako eskaerak eta onarpenak zertxobait jaitsi dira, eta berdin gertatu da ukatu edo atzera bota diren espedienteekin. Zehazki, ekitaldiaren hasieran ordainketa geroratzeko 166 espediente zeuden bideratu gabe, eta urtean zehar 1.696 eskaera aurkeztu dira. Horietatik, 1.280 kasutan ordainketak zatikatzea edo geroratzea onartu da eta beste 408 espediente, berriz, ezetsi edo atzera bota dira. Urte amaieran 174 espediente gelditu dira ebazteke

6.9. taulan ordainketak geroratu edo zatikatzeko espedienteen tramitazioak 1996-1999 epealdian izan duen bilakaera ageri da. Araudiaren aldaketak izan duen eragina nabarmena da, aurkeztu eta onartutako eskaerak 1997tik aurrera asko igo direlarik. 95/1996 Foru Dekretua indarrean jarri eta gero, aurkeztutako eskaerak %38,9 igo dira 1997an eta %44,3 1998an. 1999an hasi dira lehenengo aldiz behera egiten, %5,7 hain zuzen (102 eskaera gutxiago). Onartu diren espedienteen bilakaerak araudi berriak eragin duen aldaketa isla

existente al inicio del ejercicio ha generado una deuda total a gestionar de 38.037 millones de pesetas, un 7% inferior a la correspondiente a 1998. Por su parte los ingresos y las bajas y otras dadas también disminuyen, un 8,5% y un 92,9% respectivamente. La deuda pendiente a 31 de diciembre de 1999 asciende a 34.566 millones de pesetas, 2.736 millones de pesetas superior a la del ejercicio anterior, con una tasa de variación interanual del 8,6%.

6.3. APLAZAMIENTOS Y FRACCIONAMIENTOS DE PAGOS

En 1999 se mantiene una actividad similar a la del año precedente aunque disminuyen ligeramente tanto las solicitudes como las concesiones y los expedientes denegados o desistidos. Concretamente se inició el ejercicio con 166 expedientes de aplazamientos de pago pendientes, y a lo largo del año se han presentados 1.696 solicitudes. De todos ellos se han concedido aplazamiento o fraccionamiento de pago a 1.280 casos y se han denegado o desistido un total de 408 expedientes. Al final del año han quedado pendientes de resolución 174 expedientes.

La evolución de la tramitación de los expedientes de aplazamiento y fraccionamiento de pago a lo largo del periodo 1996-1999, recogida en el cuadro 6.9., muestra claramente la incidencia del cambio normativo, con fuertes aumentos en el número de solicitudes y concesiones a partir de 1997. Las solicitudes presentadas, tras la entrada en vigor del Decreto Foral 95/1996, han aumentado un 38,9% en 1997 y un 44,3% en 1998, siendo 1999 el primer ejercicio en que disminuyen, concretamente hay 102 solicitudes menos que suponen un descenso del

CUADRO 6.9. TAULA
Gerorapen espedienteen tramitazioaren bilakaera
Evolución de la tramitación de los expedientes de aplazamiento

KONTZEPTUA	CONCEPTO	1996	1997	1998	1999	% ALDAKETA / VARIACIÓN %		
						97/96	98/97	99/98
Urtar.-1ean Ebazteke	Pendientes resolver a 1-En.	307	266	219	166	-13,4	-17,7	-24,2
Eskaerak	Solicitudes	897	1.246	1.798	1.696	38,9	44,3	-5,7
Emandakoak	Concedidos	67	666	1.326	1.280	894,0	99,1	-3,5
Ezetsiak eta atzera egindakoak	Denegados y desistidos	871	627	525	408	-28,0	-16,3	-22,3
Abend.-31n ebazteke	Pendientes resolver a 31-dic.	266	219	166	174	-17,7	-24,2	4,8

tzen du: 1996an 67 espediente onartzetik 666 espediente onartzera pasa da 1997an, eta 1998an 1.326 onartu dira, hau da, bi urtetan 20rekin biderkatu da kopurua. Hala ere, eta eskaerekin gertatu bezala, espediente kopuruak behera egin du 1999an, % 3,5 hain justu. Ukatu eta atzera egindako espedientei dagokienez, urte guztietan beherantza egin dutela esan behar da: -%28a 1997an, -%16,3a 1998an eta -%22,3a azken urtean. Abenduaren 31n ebatzi gabe dagoen saldoak 1999an hautsi du beheranzko joera; izan ere, aurreko urteetan etengabe jaitsi ondoren, azken urte honetan zortzi espediente gehiago dira ebatzteke daudenak, hau da, %4,8ko igoera gertatu da.

5,7%. La evolución de los expedientes concedidos refleja el cambio provocado por la nueva normativa: de 67 expedientes en 1996 se pasa a 666 en 1997 y a 1.326 en 1998, multiplicándose por 20 en sólo dos años. Sin embargo, al igual que las solicitudes, desciende ligeramente en 1999, concretamente un 3,5%. Con respecto a los expedientes denegados y desistidos la tendencia descendiente se mantiene igual en todos los años recogidos, alcanzando tasas del -28% en 1997, del -16,3% en 1998 y del -22,3% en el último año. El saldo pendiente de resolver al 31 de diciembre rompe su tendencia descendiente en 1999 ya que, a diferencia de los años anteriores en que ha ido disminuyendo, en este último ejercicio hay ocho expedientes más pendientes de resolver, lo que porcentualmente supone un incremento del 4,8%.

CUADRO 6.10. TAULA

Betetako epeak eta kobratzeko dauden zenbatekoak zerga motaren arabera Plazos vencidos e importes pendientes por tipo de impuestos

KONTZEPTUA	CONCEPTO	BETETAKO EPEAK PLAZOS VENCIDOS	ORDAINTZEKO DA- GOEN ZENBATEKOA IMPORTE PENDIENTE 31-12-99
Zuzeneko zergak	Impuestos directos	1.466	6.440
Zeharkako zergak	Impuestos indirectos	957	4.253
Tasak eta bestelako sarrerak	Tasas y otros ingresos	57	371
DIPUTAZIOAK ITUNDUTAKO ZERGAK GUZTIRA	TOTAL TRIB.CONCERTADOS DIPUTACIÓN	2.480	11.064
UDAL ZERGAK	TRIBUTOS LOCALES	4	9
EUSKO JAURLARITZA	GOBIERNO VASCO	2	4
ZERGAK GUZTIRA	TOTAL TRIBUTOS	2.485	11.077

Zenbatekoa milioi pezetakotan / Importe en millones de pesetas

1999an bete diren epeen zenbatekoak eta urte amaieran betetzeko dauden epeenak zerga motaren arabera nola banatzen diren 6.10. taulan ikus dezakegu. Aurreko urteetako banaketa berbera ageri bada ere, zuzeneko zergek pisu erlatiboa galdu dute zeharkako zergen mesedean, eta tasak eta bestelako sarrerak %2,3an mantendu dira.

1999. urtean zehar 2.485 milioi pezetako epeak bete dira: bi milioi Eusko Jaurlaritzari dagozkio; beste lau milioi udal zergei (bi Ekonomi Jardueren gaineko zergari eta beste bi kontribuzio urbanoari); eta gainerakoa Foru Aldundiak itunduak dituen zergei dagokie. Partaidetzarik handiena zuzeneko zergek dute (%59),

La distribución entre cada tipo de impuesto de los importes de los plazos vencidos en 1999 y de los plazos pendientes de vencimiento al final del año, recogidos en el cuadro 6.10., presenta un perfil similar al de los años anteriores, aunque pierden peso relativo los impuestos directos y lo ganan los indirectos, manteniéndose en el 2,3% las tasas y otros ingresos.

A lo largo del año han vencido plazos por un importe de 2.485 millones de pesetas correspondiendo dos millones de pesetas al Gobierno Vasco; otros cuatro millones a los tributos locales, concretamente dos millones al impuesto sobre actividades económicas y los otros dos a la contribución urbana; y el resto a los tributos con-

zeharkako zergek %38,5a hartu dute, eta gainerako %2,5a tasa eta bestelako sarreretatik, udal zergetatik eta Eusko Jaurlaritzaren isun eta bestelako sarreretatik dator. Zuzeneko zergen barruan, lan atxikipenek hartu dute zenbatekorik handiena (talde osoaren %70,8a). Zeharkako zergetan, berriz, zenbatekorik handiena Balio Erantsiaren gaineko Zergan aurkitzen dugu (%71ko partaidetza). Tasa eta bestelako sarreraren %48a berandutza interesetatik dator.

Bete gabeko zenbatekoen zutabeen, betetako epeen zutabeen bezalaxe, zenbateko txikiak ageri dira bai udal zergetan eta bai Eusko Jaurlaritzan: lehen kasuan bederatzita milioi pezeta eta bigarrenean lau milioi. 1999an bete gabe gelditu diren epeen zenbateko osoa 11.077 milioi pezetakoa izan da, honela banatuta: kopuru horren erdia baino gehixeago (%58,1) zuzeneko zergetatik dator, eta gehiena (%88,8) lan atxikipenetatik; zeharkako zergek %38,4ko partaidetza dute, eta horren %79,8a BEZari dagokio; eta gainerako %3,4a tasa eta bestelako sarreretatik dator, %52,7 berandutza interesetatik.

6.4. FORU AUZITEGI EKONOMIKO-ADMINISTRATIBOA

1999an 909 erreklamazio aurkeztu dira guztira, eta 1.593k ebazpena jaso dute; azken horietatik 199 onetsi egin dira, 289k onespenez partziala izan dute, 876 ezetsi dira eta 229 erreklamaziok beste emaitza bat izan dute, hau da, ez dute ebazpen zehatzik jaso epea amaitua izateagatik, erreklamatzailerak bere asmoan atzera egin izanagatik, ondorioz gabe geratzeagatik, abstenitzeagatik, onartuak ez izateagatik, inkompetentziagatik edo, isiltasuna dela eta, administrazio auzitegiari errekurrituak izateagatik. Urte amaieran 1.874 erreklamazio geratu dira ebazti gabe; horietatik 769 aurten jarri dira eta beste 1.105 erreklamazio lehenago aurkeztu dira.

6.11. taulak erakusten duenez, aurkeztu diren erreklamazioetan Pertsona Fisikoen Errentaren gaineko Zerga eta Ondarearen gaineko Zerga dira kopururik handiena metatu dutenak: guztira 601 erreklamazio berega-

certados por esta Diputación Foral. Los impuestos directos tienen la participación mayor representando el 59%, los impuestos indirectos concentran el 38,5%, y el restante 2,5% proviene de las tasas y otros ingresos, los tributos locales y las multas y otros ingresos del Gobierno Vasco. Dentro de los impuestos directos, el concepto de mayor cuantía, que representa el 70,8% del importe del grupo, son las retenciones de trabajo. En los impuestos indirectos la cuantía más importante corresponde al impuesto sobre el valor añadido con una participación del 71,8%. El 48% del importe de las tasas y otros ingresos proviene de los intereses de demora.

La columna de los importes pendientes de vencimiento, al igual que la de los plazos vencidos, recoge importes pequeños tanto en los tributos locales como en el Gobierno Vasco, siendo nueve millones de pesetas en el primero y cuatro millones en el segundo. El total de los plazos pendientes de vencimiento en 1999 asciende a 11.077 millones de pesetas, distribuido de la siguiente forma: algo más de la mitad, el 58,1% del importe, proviene de los impuestos directos correspondiendo en su mayoría, un 88,8%, a las retenciones de trabajo; los impuestos indirectos participan en un 38,4% concentrándose el 79,8% en el impuesto sobre el valor añadido; y el 3,4% corresponde a tasas y otros ingresos siendo en un 52,7% por intereses de demora.

6.4. TRIBUNAL ECONÓMICO-ADMINISTRATIVO FORAL

En 1999 se han interpuesto 909 reclamaciones, y se han resuelto 1.593 de las que 199 han sido estimadas, 289 se han estimado parcialmente, 876 se han desestimado y 229 reclamaciones han tenido otros resultados, es decir, han concluido sin resolución concreta por caducidad, por desestimación, quedarse sin efecto, abstención, no admisión, incompetencia o por haber sido recurridas al contencioso por silencio. Al final del año han quedado pendientes de resolver un total de 1.874 reclamaciones de las que 769 corresponden a las presentadas en este año, y 1.105 son reclamaciones presentadas con anterioridad.

De las reclamaciones interpuestas, según recoge el cuadro 6.11., el tributo que tiene una mayor concentración es el correspondiente al impuesto sobre la renta de las personas físicas y el impuesto sobre el patrimonio que

natu dituzte hauek, aurkeztutako kopuru osoaren %66,1a. Ebatzitako erreklamazioen %71,7a eta ebatzteke gelditu direnen %58,7a horiek ere hartu dute halaber.

Bigarren kontzepturik garrantzitsuena balio erantsiaren gaineko zerga da: 46 erreklamazio aurkeztu dira guztira, hau da, kopuru osoaren %5,1a, ebatzitakoen %8,9a, eta ekitaldi amaieran ebatzteke geratu diren erreklamazioen %7,1a.

Hirugarren tokian Sozietateen gaineko Zerga ageri da (44 erreklamazio aurkeztu dira guztira). Aurreko urteetan, ondare eskualdaketa eta egintza juridiko dokumentatuen gaineko zergak betetzen zuen toki hori. Guztira 67 erreklamazio ebatzi dira (%4,2), ondare eskualdaketen gaineko zergan ebatzitakoak baino bi gutxiago. Ekitaldi amaieran ebatzi gabe geratu diren erreklamazioekin gauza bera gertatu da: sozietateen gaineko zergan 87 baldin badira ebatzi gabe geratu direnak, ondare eskualdaketa eta egintza juridiko dokumentatuen gaineko zergan 113 erreklamazio daude ebatzpen zain.

"Bestelakoak" apartatuan kontzeptu hauek jaso dira: udal zergak, prezio publikoak, udal ordenantzak, foru, udal eta Eusko Jaurlaritzaren sarrerak ordainarazteko bidean jarritako erreklamazioak, joko tasak eta beste kontzeptu batzuk.

con 601 reclamaciones representan el 66,1% del total presentadas. Así mismo, es el que recoge el 71,7% de las reclamaciones resueltas y el 58,7% del total de las reclamaciones que quedan pendientes.

El siguiente concepto en importancia es el impuesto sobre el valor añadido que concentra, con 46 reclamaciones presentadas, el 5,1% del total, el 8,9% de las resueltas y el 7,1% de las reclamaciones pendientes al final del ejercicio.

El impuesto sobre sociedades ocupa el tercer lugar, que en años anteriores era ocupado por el impuesto de transmisiones patrimoniales y actos jurídicos documentados, con 44 reclamaciones interpuestas. El número de reclamaciones resueltas es de 67 que representan el 4,2%, lo que hace situarse por detrás del impuesto sobre transmisiones que tiene dos reclamaciones más resueltas. Lo mismo ocurre con las reclamaciones pendientes al final del ejercicio ya que frente a las 87 pendientes del impuesto de sociedades hay 113 que corresponden al impuesto de transmisiones patrimoniales y actos jurídicos documentados.

En el apartado "Resto" se recogen los tributos locales, precios públicos y ordenanzas municipales, las reclamaciones interpuestas sobre ejecutiva de ingresos forales, municipales y del Gobierno Vasco, las tasas de juego, y otros conceptos varios.

CUADRO 6.11. TAULA
Auzitegi Ekonomiko-Administratiboaren estatistikak
Estadísticas del Tribunal Económico-Administrativo

KONTZEPTUAK	CONCEPTOS	1999an JARRITAKO ERREKLAMAZIOAK RECLAMACIONES INTERPUESTAS EN 1999	EBATZIAK / RESUELTAS				Guztira Total	EBAZTEKE PENDIENTES
			Emaitzaren arabera Según Resultado					
			Onetsiak Estimadas	Zatian Onetsiak Estimac.Parcial	Ezetsiak Desestimadas	Bestelakoak Otros		
Errenta eta Ondarea	I.R.P.F. e Imp.patrim.	601	120	239	643	140	1.142	1.101
Sozietate Zerga	Imp.Sociedades	44	9	3	45	10	67	87
Oinordetza Zerga	Imp.Sucesiones	9	4	10	12	3	29	47
Ond.Eskuald.eta E.J.D.Z.	I.Trans.P.y Actos J.D.	39	23	3	32	11	69	113
BEZa	IVA	46	25	19	81	17	142	133
Bestelakoak	Resto	170	18	15	63	48	144	393
GUZTIRA	TOTAL	909	199	289	876	229	1.593	1.874

CUADRO 6.12. TAULA

Auzitegi Ekonomiko-Administratiboaren jardueraren bilakaera
Evolución de la actuación del Tribunal Económico-Administrativo

URTEAK AÑOS	AURKEZTURIKO ERREKLAMAZIOAK RECLAMACIONES INTERPUESTAS		EBATZITAKO ERREKLAMAZIOAK RECLAMACIONES RESUELTAS		EBAZTEKE DAUDEN ERREKLAMAZIOK RECLAMACIONES PENDIENTES	
	Kopurua Número	Bariazioa (%) % Variación	Kopurua Número	Bariazioa (%) % Variación	Kopurua Número	Bariazioa (%) % Variación
1993	1.570		541		3.005	
1994	1.680	7,0	1.272	135,1	3.413	13,6
1995	1.809	7,7	1.701	33,7	3.521	3,2
1996	1.932	6,8	2.085	22,6	3.368	-4,3
1997	1.974	2,2	2.240	7,4	3.102	-7,9
1998	1.091	-44,7	1.635	-27,0	2.558	-17,5
1999	909	-16,7	1.593	-2,6	1.874	-26,7

Auzitegiaren jarduerak nolako bilakaera izan duen 1993-1999 epealdian 6.12. taulak erakusten du. Auzitegiaren jarduerak hobekuntza bat ageri du; izan ere, aurkeztutako erreklamazio kopurua urtero gehitu arren (azken bi urteetan izan ezik), ebatzitako erreklamazioak proportzio handiagoan igo dira eta ebazteko gelditu direnek, beraz, igoera txikiagoa izan dute, azken lau ekitaldietan jaitsi direlarik. Datuak kalkulatzeko, aurreko urtetik ebatzi gabe dauden erreklamazioei aurtent jarritakoak gehitu zaizkie, eta baturari ebatzitako erreklamazioak kendu. Emaitzak esaten digu zenbat erreklamazio gelditu diren ebazteke urte amaieran.

1999an jarritako erreklamazioak aurreko urtean bezala jaitsi dira, baina proportzio txikiagoan: 1998ko tasa -%44,7koa izan bazen, aurtent %16,7 egin du beherra. Hemen ere bi epealdi bereiz daitezke, aurkeztutako erreklamazioekin egin dugun bezala. Lehenengoan, 1993tik 1997ra bitartekoan, ebatzitako erreklamazio kopuruak etengabe egin du gora, portzentaia gero eta txikiagoa bada ere. Bigarren epealdian, 1998-1999 bitartekoan, kontrako joera ageri da, hau da, erreklamazio gutxiago hasi dira ebazten, eta tasa negatiboak eman dira bi urte horietan (-%27koa 1998an eta -%2,6koa 1999an). Horren ondorioz, ebazteke dauden erreklamazioek gero eta bariozio tasa txikiagoak dituzte urte bate-tik bestera: %13,6koa 1994n eta %3,2koa 1995ean. 1996tik aurrera lortu da ekitaldi amaieran ebatzi gabeko erreklamazioen kopuru osoa txikiagoa izatea aurreko urtean baino, eta joera hori gero eta gehiago nabaritu da. 1996an 153 gutxiago izan dira (-%4,3), 1997an murrizpen handiagoa dago (%7,9koa), eta 1998an

La evolución de la actuación del Tribunal en el periodo 1993-1999, recogida en el cuadro 6.12., muestra una mejora en la actividad ya que aunque cada año, salvo en los dos últimos, han ido aumentando la reclamaciones interpuestas, las reclamaciones resueltas lo hacen en mayor proporción por lo que las pendientes de resolución tienen un incremento menor, llegando en los cuatro últimos ejercicios a disminuir. Los datos se calculan sumando a las reclamaciones pendientes del año anterior las interpuestas en el año, y a dicha suma se le resta las reclamaciones resueltas dando lugar a las reclamaciones pendientes a final del año.

Las reclamaciones interpuestas en 1999, al igual que en el año anterior, descienden aunque en menor proporción ya que en lugar de la tasa del -44,7% de 1998 el decremento de este año es del 16,7%. Al igual que con las reclamaciones interpuestas, se pueden diferenciar dos periodos, el primero sería de 1993 a 1997 y en estos años hay un aumento constante del número de reclamaciones resueltas aunque el porcentaje tiende a ser cada vez menor. En el segundo periodo, 1998-1999, se cambia de tendencia empezando a resolverse menos reclamaciones, y ambos años presentan tasas negativas, concretamente del -27% en 1998 y del -2,6% en 1999. Como consecuencia de todo ello, las reclamaciones pendientes tienen tasas de variación interanual cada vez menores pasando de un 13,6% en 1994 a un 3,2% en 1995 y consiguiendo a partir de 1996 que el número total de reclamaciones pendientes al final del ejercicio sea inferior al del año anterior, acentuándose esta tendencia cada vez más. En 1996 descienden en 153 reclamaciones alcanzan-

-%17,5eko tasa lortu da. Epealdiko beherakadarik handiena azken ekitaldian aurkitzen dugu (-%26,7ko tasa), aurreko urtean baino 684 erreklamazio gutxiago geratu direlako ebazteke.

do una tasa del -4,3%, en 1997 el descenso es mayor, del 7,9%, en 1998 la tasa es del -17,5% y en el último ejercicio recogido se alcanza el mayor decremento del periodo al obtener una variación interanual del -26,7%, con 684 reclamaciones pendientes menos que en el ejercicio anterior.

CUADRO 6.13. TAULA
Lege Aholkularitzaren estatistikak
Estadísticas de la Asesoría Jurídica

JARDUERAK	ACCIONES	ZENBAKIA NÚMERO
PROZEDUREN ETANDURA JAKINARAZTEA	NOTIFICACIONES SUSPENSIÓN	170
AUZITEGIAREN BILERETAN PARTE HARTZEA	PARTICIPACION EN SESIONES DEL T.E.A.F.	11
KONTSULTA BATZORDEAK	COMISIONES DE CONSULTAS	2
AUZIT.ETAN DEFEND.KO ADM.AUZI ERREKURT.	REC. CONTEC.-ADMIN. DEFENSA TRIBUNALES	85
AUZIT.ETAN DEFEND.KO PROZEDURA PENALAK	PROCED.PENALES. DEFENSA TRIBUNALES	2
PORROTAK. PROZEDURA KONKURTSALAK	QUIEBRAS. PROCEDIMIENTO CONCURSAL	9
JARDUKETA ESTRAJUDIZIALAK	ACTUACIONES EXTRAJUDICIALES	
Poz.judizialak hasteko erabaki proposamenak	Propuestas Acuerdo inic. proced.judiciales	4
Kasazio errekurtsua jartzeko erabaki proposamenak	Propuestas Acuerdo interposición rec.casación	10
Epaia betetzeko Foru Agindurako proposamenak	Propuesta Orden Foral Ejecución	83
Hirugarrengotzei buruzko Foru Agindu proposamenak	Propuestas Orden Foral Tercerías	9
Kooperatiba arteko lankidetzak erakundeen esped.	Expdtes.Instituc.de cooperación intercooperativa	16
Aitorpenen kudeaketa	Gestión de declaraciones	800
Txostenak :	Informes :	
-Zergei buruzkoak	-Tributarios	19
-Hirugarrengotzak	-Tercerías	9
-Zergabilketa	-Recaudación	18
-Udal zergak	-Tributos locales	6
-Exekuzio txostenak	-Informes ejecución	83
-Abalak	-Avales	31
-Bestelakoak	-Otros	12
Zenbait idatzi	Escritos varios	268
Telefono bidezko kontsultak	Consultas telefónicas	1.400
Abaleak askiestea	Bastanteo de avales	426
Errenta eta Hir.kobratzeko baimenak	Autorizaciones cobro de Renta y Urbana	30
GUZTIRA	TOTAL	3.503
ORDEZKARIEN ERREGISTROA	REGISTRO REPRESENTANTES	
Inskribaturiko ordezkariak	Representantes inscritos	403
Apud aktak	Apud actas	160
Ahalordeak askiestea	Bastanteo de poderes	152
Konpulsaturiko agiriak	Documentos compulsados	1.500
Bajak	Bajas	22
Zenbait idatzi	Escritos varios	75
GUZTIRA	TOTAL	2.312

6.5. LEGE AHOLKULARITZA

Lege aholkularitzako zerbitzuak 1999an zehar egindako kudeaketa 6.13 taulan laburbiltzen da.

Zerbitzu honek ondoko jarduketa hauek burutu ditu urte honetan zehar: 170 etendura jakinarazpen bidali dira, 11 bilkuretan parte hartu da Foru Auzitegi Ekonomiko-Administratiboan, diru porrotari buruzko bederatzi prozedura konkurtsaletara joan da, 87 kasu defendatu dira auzitegietan, bi prozedura penalengatik eta gainerakoak administrazioarekiko auzi errekurtsoen-gatik, 3.503 jarduketa estrajudizial egin dira eta, azkenik, 2.312 jarduketa burutu dira ordezkarien erregistroa-rekin lotuta.

Jarduketa estrajudizialen barruan, 14 erabaki proposamen eta 92 foru agindu proposamen egin dira, hauetatik 83 epaiak betetzeari buruzkoak. Txostenei dagokienez, 178 egin dira guztira, gehien landutako gaiak exekuziokoak (83), abalak (31) eta zergak (19) izan direlarik. Gainerako jarduketa estrajudizialen artean, 268 idatzi egin dira eta 426 abal askietsi.

6.5. ASESORÍA JURÍDICA

La gestión realizada a lo largo de 1999 por el servicio de asesoría jurídica está resumida en el cuadro 6.13.

A lo largo de este año las actividades realizadas por el servicio han sido las siguientes: 170 notificaciones de suspensión, se ha participado en 11 sesiones del Tribunal Económico-Administrativo Foral, se ha acudido a nueve procedimientos concursales por quiebra, se ha defendido ante los tribunales 87 casos, dos sobre procedimientos penales y los restantes 85 en recursos contencioso-administrativos, se han realizado 3.503 actuaciones extrajudiciales y 2.312 actuaciones relacionadas con el registro de representantes.

Dentro de las actuaciones extrajudiciales ha habido un total de 14 propuestas de acuerdo y 92 propuestas de Orden Foral de las que 83 han sido de ejecución. Otro grupo de actividad ha sido los informes que han ascendido a 178, siendo los temas más tratados el de ejecución con 83, los avales con 31 y los tributarios que han originado 19 informes. Entre las restantes actuaciones extrajudiciales se han realizado 268 escritos varios y un total de 426 bastanteos de avales.

E.6.1. TAULA IKUSKARITZA KUDEAKETAREN EMAITZEN LABURPENA KONTZEPTUEN ETA SUJEKTU PASIBOEN MOTEN ARABERA
 CUADRO E.6.1. RESUMEN DE RESULTADOS DE LA GESTIÓN INSPECTORA POR CONCEPTOS Y TIPOS DE SUJETO PASIVO

ZERGA KONTZEPTUAK CONCEPTOS TRIBUTARIOS	PERTSONA FISIKOAK PERSONAS FÍSICAS				PERTSONA JURIDIKOAK PERSONAS JURÍDICAS				GUZTIRA TOTAL			
	Ordaindu behar- beharreko zerga zorra	Itzultzeko eskatutako kuotaren murrizpena	Konpentsatu beharreko oinarri ezagarraren murrizpena	Zerga zor baliokidea	Ordaindu behar- beharreko zerga zorra	Itzultzeko eskatutako kuotaren murrizpena	Konpentsatu beharreko oinarri ezagarraren murrizpena	Zerga zor baliokidea	Ordaindu beharreko zerga zorra	Itzultzeko eskatutako kuotaren murrizpena	Konpentsatu beharreko oinarri ezagarraren murrizpena	Zerga zor baliokidea
	Deuda tributaria a ingresar	Reducción de la cuota a devolver solicitada	Reducción de la B.I. a compensar	Total deuda tributaria equivalente (*)	Deuda tributaria a ingresar	Reducción cuota a devolver solicitada	Reducción de la B.I. a compensar	Total deuda tributaria equivalente (*)	Deuda tributaria a ingresar	Reducción cuota a devolver solicitada	Reducción de la B.I. a compensar	Total deuda tributaria equivalente (*)
1	2	3	4=1+2+3"	1	2	3	4=1+2+3"	1	2	3	4=1+2+3"	
<i>Lan atxekipenak</i>												
Retenciones de trabajo	7.482			7.482	171.230			171.230	178.712			178.712
<i>Kapital higigarrien atxekipenak</i>												
Retenc. capital mobiliario			0	20.713			20.713	20.713			20.713	
<i>Errenteren kuota difer. garbia</i>												
Cuota diferencial neta de IRPF	1.237.539	4.381	34.586	1.257.483				0	1.237.539	4.381	34.586	1.257.483
<i>Sozieteen kuota difer. garbia</i>												
Cuota difer. neta de Sociedades				0	1.032.600	9.631	338.488	1.160.702	1.032.600	9.631	338.488	1.160.702
<i>Oinord. eta dohain.zerga</i>												
Imp.sucesiones y donaciones	17.484			17.484				0	17.484			17.484
<i>Ondarearen gaineko zerga</i>												
Imp. sobre el patrimonio	24.703			24.703				0	24.703			24.703
ZUZENEKO ZERGAK GUZTIRA												
TOTAL IMPUESTOS DIRECTOS	1.287.208	4.381	34.586	1.307.152	1.224.543	9.631	338.488	1.352.645	2.511.751	14.012	373.074	2.659.797
<i>BEZ</i>												
IVA	142.925	5.473		148.398	11.587.931	241.907		11.829.838	11.730.856	247.380		11.978.236
<i>Garraio bide batzuen g.zerga berezia</i>												
Imp.especial s/determ.med.transporte	1.288			1.288				0	1.288			1.288
<i>Alkohol eta derib.g/z. Kudeaketa propioa</i>												
Imp.s/alcohol y beb.deriv.gest.propia	43			43				0	43			43
<i>Hidrokarburoen g/z. Kudeak.propioa</i>												
Imp.s/hidrocarburos gestión propia	9.607			9.607	113.597			113.597	123.204			123.204
<i>Elektrizitatearen gaineko zerga</i>												
Imp.to s/ electricidad				0	726			726	726			726
ZEHARKAKO ZERGAK GUZTIRA												
TOTAL IMPUESTOS INDIRECTOS	153.863	5.473	0	159.336	11.702.254	241.907	0	11.944.161	11.856.117	247.380	0	12.103.497
<i>Jarduera ekonomikoaren zerga</i>												
Imp.sobre actividades económicas	2.010			2.010	492			492	2.502			2.502
UDAL ZERGAK GUZTIRA												
TOTAL TRIBUTOS LOCALES	2.010		0	2.010	492	0	0	492	2.502	0	0	2.502
ZERGA ITUNDUAK GUZTIRA												
TOTAL TRIBUTOS CONCERTADOS	1.443.081	9.854	34.586	1.468.498	12.927.289	251.538	338.488	13.297.298	14.370.370	261.392	373.074	14.765.796
<i>Zigorrak. Urraketa larriak</i>												
Sanciones infracciones graves	344.752			344.752	342.622			342.622	687.374			687.374
<i>Zigorrak. Urraketa arinak</i>												
Sanciones infracciones simple	4.241			4.241	619			619	4.860			4.860
ZERGA ZORRA GUZTIRA												
TOTAL DEUDA TRIBUTARIA	1.792.074	9.854	34.586	1.817.491	13.270.530	251.538	338.488	13.640.539	15.062.604	261.392	373.074	15.458.030

Zenbatekoa mila pezetakotan / Impoete en miles de pesetas

(*)Zerga zor baliokidea ondorengo guzti hauen batuketan da: ordaindu beharreko zorra, eskatutako itzulketa kuotaren murrizketa eta konpentsatu beharreko oinarri zergagarraren murrizketari dagokion zerga zor baliokidea. 3" k zutabe horri dagokion kontzeptuen zerga zor baliokidea ordezkatzan du.

(*) La deuda tributaria equivalente es la suma de la deuda tributaria a ingresar, la reducción de la cuota a devolver solicitada y la deuda tributaria equivalente que corresponde a la reducción de las bases imponibles a compensar representado por el 3".

E.6.2. TAULA IKUSKARITZAKO AKTA GUZTIEN AZALPENA KONTZEPTUEN ARABERA. PERTSONA FISIKOAK
 CUADRO E.6.2. DETALLE DE ACTAS DE INSPECCIÓN POR CONCEPTOS. PERSONAS FÍSICAS

ZERGA KONTZEPTUAK CONCEPTOS TRIBUTARIOS	ZERG. KOP.	KUDEAKETAREN EMAITZAK RESULTADOS DE LA GESTIÓN					ZERGA ZOR BALIOKIDEA TOTAL DEUDA TRIBUTARIA EQUIVALENTE (**)
		Kuotak	Interesak eta Errekarguak	Ordaindu beharreko zerga zorra	Eskatutako itzulketa kuotaren murrizketa	Kompentsatu beharreko oinarri ezargarriaren murrizketa	
Nº CONTR. (*)	Cuotas	Intereses y Recargos	Deuda tributaria a ingresar	Reducción cuota a devolver solicitada	Reducción de la B.I. a compensar	6=3+4+5	
	1	2	3=1+2	4	5		
<i>Lan atxekipenak</i> Retenciones de trabajo	11	5.616	1.866	7.482		7.482	
<i>Kapital higigarrien atxekipenak</i> Retenc. capital mobiliario				0		0	
<i>Errenteren kuota difer. garbia</i> Cuota diferencial neta de IRPF	400	900.793	336.746	1.237.539	4.381	34.586	1.257.483
<i>Sozieteen kuota difer. garbia</i> Cuota difer. neta de Sociedades				0		0	
<i>Oinord. eta dohain.zerga</i> Imp.s/sucesiones y donaciones	5	13.016	4.468	17.484		17.484	
<i>Ondarearen gaineko zerga</i> Imp. sobre el patrimonio	31	15.840	8.863	24.703		24.703	
ZUZENEKO ZERGAK GUZTIRA TOTAL IMPUESTOS DIRECTOS		935.265	351.943	1.287.208	4.381	34.586	1.307.152
<i>BEZ</i> IVA	99	116.889	26.036	142.925	5.473		148.398
<i>Garraibide batzuen g.zerga berezia</i> Imp.especial s/determ.med.transporte		2	1.176	112	1.288		1.288
<i>Alkohol eta derib.g/z.. Kudeaketa propioa</i> Imp.s/alcohol y beb.deriv.gest.propioa		2	37	6	43		43
<i>Hidrokarburoen g/z.. Kudeak.propioa</i> Imp.s/hidrocarburos gestión propia	3	7.612	1.995	9.607			9.607
<i>Elektrizitatearen gaineko zerga</i> Impto s/ electricidad				0			0
ZEHARKAKO ZERGAK GUZTIRA TOTAL IMPUESTOS INDIRECTOS		125.714	28.149	153.863	5.473	0	159.336
<i>Jarduera ekonomikoaren zerga</i> Imp.sobre actividades económicas	5	1.674	336	2.010			2.010
UDAL ZERGAK GUZTIRA TOTAL TRIBUTOS LOCALES		1.674	336	2.010	0	0	2.010
ZERGA ITUNDUAK GUZTIRA TOTAL TRIBUTOS CONCERTADOS		1.062.653	380.428	1.443.081	9.854	34.586	1.468.498
<i>Zigorrrak. Urraketa larriak</i> Sanciones infracciones graves	248			344.752			344.752
<i>Zigorrrak. Urraketa arinak</i> Sanciones infracciones simple	17			4.241			4.241
ZERGA ZORRA GUZTIRA TOTAL DEUDA TRIBUTARIA	454	1.062.653	380.428	1.792.074	9.854	34.586	1.817.491

Zenbatekoa mila pezetakotan / Importe en miles de pesetas

(*) Zerga kontzeptu ezberdinengatik akta bat baino gehiago duten zergadunak daudenez, ikuskatutako zergadunen kopurua kontzeptuka dauden zergadunak batzetik ateratako kopurua baino txikiagoa da.

(**) Zerga zor baliokidea ondorengo guzti hauen batuketara da: ordaindu beharreko zorra, eskatutako itzulketa kuotaren murrizketa eta kompentsatu beharreko oinarri zergagarrien murrizketari dagokion zerga zor baliokidea. 5"ek zutabe horri dagozkion kontzeptuen zerga zor baliokidea ordezkatzan du.

(*) El total de los contribuyentes inspeccionados resulta inferior a la suma del nº de contribuyentes por conceptos debido a que hay contribuyentes con actas por varios conceptos tributarios

(**) La deuda tributaria equivalente es la suma de la deuda tributaria a ingresar, la reducción de la cuota a devolver solicitada y la deuda tributaria equivalente que corresponde a la reducción de las bases imponibles a compensar representado por el 5".

E.6.3. TAULA IKUSKARITZAKO AKTA GUZTIEN AZALPENA KONTZEPTUEN ARABERA. PERTSONA JURIDIKOAK
 CUADRO E.6.3. DETALLE DE ACTAS DE INSPECCION POR CONCEPTOS. PERSONAS JURÍDICAS

ZERGA KONTZEPTUAK CONCEPTOS TRIBUTARIOS	ZERG. KOP.	KUDEAKETAREN EMAITZAK RESULTADOS DE LA GESTIÓN					ZERGA ZOR BALIOKIDEA TOTAL DEUDA TRIBUTARIA EQUIVALENTE (**)
		Kuotak	Interesak eta Errekarguak	Ordaindu beharreko zerga zorra	Eskatutako itzulketa kuotaren murrizketa	Konpentsatu beharreko oinarri ezgarriaren murrizketa	
Nº CONTR. (*)	Cuotas	Intereses y Recargos	Deuda tributaria a ingresar	Reducción cuota a devolver solicitada	Reducción de la B.I. a compensar	6=3+4+5*	
	1	2	3=1+2	4	5		
<i>Lan atxekipenak</i> Retenciones de trabajo	27	126.754	44.476	171.230		171.230	
<i>Kapital higigarrien atxekipenak</i> Retenc. capital mobiliario	5	16.399	4.314	20.713		20.713	
<i>Errenteren kuota difer. garbia</i> Cuota diferencial neta de IRPF				0		0	
<i>Sozieteen kuota difer. garbia</i> Cuota difer. neta de Sociedades	68	816.414	216.186	1.032.600	9.631	338.488	
<i>Oinord. eta dohain.zerga</i> Imp.s/sucesiones y donaciones				0		0	
<i>Ondarearen gaineko zerga</i> Imp. sobre el patrimonio				0		0	
ZUZENEKO ZERGAK GUZTIRA TOTAL IMPUESTOS DIRECTOS		959.567	264.976	1.224.543	9.631	338.488	
BEZ IVA	55	11.526.926	61.005	11.587.931	241.907	11.829.838	
<i>Garraibide batzuen g.zerga berezia</i> Imp.especial s/determ.med.transporte						0	
<i>Alkohol eta derib.g/z.. Kudeaketa propioa</i> Imp.s/alcohol y beb.deriv.gest.propia						0	
<i>Hidrokarburoen g/z.. Kudeak.propioa</i> Imp.s/hidrocarburos gestión propia	14	95.065	18.532	113.597		113.597	
<i>Elektrizitatearen gaineko zerga</i> Impto s/ electricidad	1	691	35	726		726	
ZEHARKAKO ZERGAK GUZTIRA TOTAL IMPUESTOS INDIRECTOS		11.622.682	79.572	11.702.254	241.907	0	
<i>Jarduera ekonomikoaren zerga</i> Imp.sobre actividades económicas	1	415	77	492		492	
UDAL ZERGAK GUZTIRA TOTAL TRIBUTOS LOCALES		415	77	492	0	0	
ZERGA ITUNDUAK GUZTIRA TOTAL TRIBUTOS CONCERTADOS		12.582.664	344.625	12.927.289	251.538	338.488	
<i>Zigorrak. Urraketa larriak</i> Sanciones infracciones graves	47			342.622		342.622	
<i>Zigorrak. Urraketa arinak</i> Sanciones infracciones simple	1			619		619	
ZERGA ZORRA GUZTIRA TOTAL DEUDA TRIBUTARIA	122	12.582.664	344.625	13.270.530	251.538	338.488	

Zenbatekoa mila pezetakotan / Importe en miles de pesetas

(*) Zerga kontzeptu ezberdinengatik akta bat baino gehiago duten zergadunak daudenez, ikuskatutako zergadunen kopurua kontzeptuka dauden zergadunak batzetik ateratako kopurua baino txikiagoa da.

(**)Zerga zor baliokidea ondorengo guzti hauen batuketan da: ordaindu beharreko zorra, eskatutako itzulketa kuotaren murrizketa eta konpentsatu beharreko oinarri zergagarrien murrizketari dagokion zerga zor baliokidea. 5"ek zutabe horri dagokion kontzeptuen zerga zor baliokidea ordezkatzan du.

(*) El total de los contribuyentes inspeccionados resulta inferior a la suma del nº de contribuyentes por conceptos debido a que hay contribuyentes con actas por varios conceptos tributarios

(**) La deuda tributaria equivalente es la suma de la deuda tributaria a ingresar, la reducción de la cuota a devolver solicitada y la deuda tributaria equivalente que corresponde a la reducción de las bases imponibles a compensar representado por el 5".

E.6.4. TAULA ZERGABILKETA KUDEAKETAREN AZALPENA EXEKUTIBOAN KONTZERTUKA
 CUADRO E.6.4. DETALLE DE LA GESTIÓN RECAUDATORIA EN EJECUTIVA POR CONCEPTOS

KONTZERTUKA	CONCEPTO	KOBRTZETZOKO ZORRA DEUDA PENDIENTE 1999-1-1		KARGUAK CARGOS 1.999		SARRERAK INGRESOS 1.999		IRTEER.ETA BESTEL. HARTZEK. BAJAS Y OTRAS DATAS 1.999		KOBRTZETZOKO ZORRA DEUDA PENDIENTE 1999-12-31	
		Zenbatekoa Importe	Kopurua Número	Zenbatekoa Importe	Kopurua Número	Zenbatekoa Importe	Kopurua Número	Zenbatekoa Importe	Kopurua Número	Zenbatekoa Importe	Kopurua Número
Lan atxekipenak	Retenciones de trabajo	14.095	3.840	1.568	855	869	413	-151	844	14.944	3.438
Kapital higigarrien atxekip.	Retenc. capital mobiliario	66	8	35	3	1	1	42	3	58	7
Kapital higiezinaren atxekip.	Retenc. capital inmobiliario	1	4	3	24	0	4	0	0	4	24
Profes.Ordaink.Zatikatuak	Pagos frac. profesionales	66	1.164	37	560	29	443	-3	167	76	1.114
Enpr.jarduer.ordain.zatikatuak	Pagos frac.activ.empresariales	0	1	0	3	0	0	0	0	0	4
Kuota diferentzial garbia	Cuota diferencial neta	1.355	2.119	829	2.809	519	2.381	57	540	1.609	2.007
Guztira PFEZ	Total I.R.P.F.	15.582	7.136	2.472	4.254	1.419	3.242	-55	1.554	16.691	6.594
Sozieteen kuota diferentzial garbia	Cuota difer. neta de sociedades	1.616	197	423	116	182	51	41	60	1.817	202
Konturatuko ordainketak	Pagos a cuenta	8	42	2	11	1	9	1	6	8	38
Sozietateen zerga guztira	Total impuesto sociedades	1.624	239	425	127	182	60	42	66	1.825	240
Dohain.eta oinordetzen g.zerga	I.s/ sucesiones y donaciones	25	48	10	59	16	33	-7	11	25	63
Ondarearen gaineko zerga	Impuesto sobre el patrimonio	3	16	6	25	4	17	3	7	3	17
Indagertuz iraungietako zergak	Impuestos directos extinguidos	2	2	0	0	0	0	1	1	0	1
ZUZENAKO ZERGAK GUZTIRA	TOTAL IMPUESTOS DIRECTOS	17.236	7.441	2.913	4.465	1.621	3.352	-16	1.639	18.543	6.915
Ondare transmisioen gain.Zerga	Imp.transmisiones patrimoniales	102	310	23	166	25	165	2	65	98	246
Egintza juridiko dokum.	Actos juridicos documentados	9	117	2	23	2	20	1	28	8	92
BEZ	I.V.A.	10.343	3.615	1.948	1.583	805	1.021	-6	613	11.492	3.564
ETZ	I.T.E.	1.890	129	0	0	43	11	123	26	1.725	92
Luxuaren gaineko zerga	Impuesto sobre el lujo	0	1	0	0	0	0	0	0	0	1
Garraibide b.bur.zerg.berez.	Imp.especial medios transporte	1	16	3	12	2	14	0	3	3	11
Zerga bereziak	Impuestos especiales	0	1	76	10	10	5	0	0	66	6
ZEHARKAKO ZERGAK GUZTIRA	TOTAL IMPUESTOS INDIRECTOS	12.346	4.189	2.053	1.794	886	1.236	121	735	13.392	4.012
Zorizko konbin.eta joku	Combinac.aleatorias y juego	26	27	3	3	6	6	-3	1	25	23
Joku makinak	Máquinas recreativas	10	33	6	5	4	9	2	13	10	16
Apostuak	Apuestas	0	2	0	0			0	1	0	1
Jokuaren tasa (kasinoak)	Tasa de juego (casinos)	0	0	0	0			0	0	0	0
Joku tasak guztira	Total tasas de juego	36	62	9	8	11	15	-1	15	35	40
Atzeramendu interesak	Intereses de demora	790	2.141	135	814	59	679	36	365	829	1.911
Bestelako sarrerak	Ingresos diversos	0	0	3	5			0	0	3	5
Premiamendu erregarkuak	Recargo de prórroga y apremio	1	2	0	0			0	1	1	1
Zigorak	Sanciones	453	6.553	561	4.833	147	3.076	193	1.422	674	6.888
Zergabilketa kostuak	Costas de recaudación	3	104	40	806	21	389	5	68	18	453
Errekarguak eta interesak	Recargos e intereses	75	741	43	1.010	29	770	-10	66	99	915
Diputazio sarrerak	Tasas Diputación	173	1.232	76	832	52	532	-12	200	208	1.332
TASAK ETA BESTE SARRERAK BATZUK	TASAS Y OTROS INGRESOS	1.530	10.835	867	8.308	319	5.461	211	2.137	1.867	11.545
FORU TRIBUTUAK GUZTIRA	TOTAL TRIBUTOS FORALES	31.112	22.465	5.833	14.567	2.826	10.049	316	4.511	33.802	22.472
Landaluz eta nekazal kontribuzioa	Contribuc. rústica y pecuaria	3	938	4	697	2	485	0	214	6	936
Hiriluz kontribuzioa	Contribución urbana	224	8.593	156	4.799	104	4.724	38	1.471	238	7.197
Industriarako baimen fiskala	Licencia fiscal industrial	16	303	0	0	2	29	10	157	4	117
Prof.lanetarako baimen fiskala	Licencia fiscal profesional	0	8	0	0	0	2	0	1	0	5
Ekonomi jardueraren gaineko zerga	Imp.s/actividades económicas	476	7.129	213	4.513	129	3.428	44	1.369	517	6.845
UDAL ZERGAK GUZTIRA	TOTAL TRIBUTOS LOCALES	719	16.971	374	10.009	237	8.668	91	3.212	765	15.100
GUZTIRA	TOTAL	31.831	39.436	6.206	24.576	3.063	18.717	408	7.723	34.567	37.572

Zenbatekoa milio pezetakotan / Importe en millones de pesetas

E.6.5 . TAULA EPE IRAUNGIK ETA ORDAINTZEKO DAUDEN ZENBATEKOAK, ZERGA KONTZEPTUEN ARABERA
 CUADRO E.6.5. PLAZOS VENCIDOS E IMPORTES PENDIENTES POR CONCEPTOS TRIBUTARIOS

KONTZEPTUA	CONCEPTO	BETETAKO EPEAK PLAZOS VENCIDOS	ORDAINTZEKO DA- GOEN ZENBATEKOA IMPORTE PENDIENTE 31-12-99
Lanaren atxekipenak	Retenciones trabajo	1.038	5.716
Kapitalaren atxekipenak (higigar, higiezin.)	Retenciones capital (mobiliario e inmob.)	31	18
Ordainketa zatituak	Pagos fraccionados	3	2
PFEZ kuota diferentzial garbia	Cuota diferencial neta IRPF	209	262
Konturatuko ordainketak	Pagos a cuenta		
Sozietate zergaren kuota difentzial garbia	Cuota dif. neta impuesto sobre sociedades	183	297
Dohaintza eta oinordetzen gaineko zerga	Impuesto sobre sucesiones y donaciones	1	141
Ondarearen zerga	Impuesto sobre el patrimonio	1	4
Desagertutako beste zuzeneko zergak	Otros impuestos directos extinguidos		
ZUZENENKO ZERGAK GUZTIRA	TOTAL IMPUESTOS DIRECTOS	1.466	6.440
Ondare eskualda eta ek.jur.dokm.en zerga	Imp.sobre trans. Patrimon. Y A.J.D.	21	26
Balio erantsiaren zerga	Impuesto sobre el valor añadido	687	3.394
Hidrokarburuen gaineko zerga	Impuesto sobre hidrocarburos	8	14
Enpresa trafikoaren gaineko zerga	Impuesto sobre tráfico de empresas	241	819
Desagertutako beste zeharkako zergak	Otros impuestos indirectos extinguidos		
ZEHARKAKO ZERGAK GUZTIRA	TOTAL IMPUESTOS INDIRECTOS	957	4.253
Joko tasa: makinak, apostuak	Tasa de juego: máquinas, apuestas	18	71
Berandutza interesak	Intereses de demora	27	196
Zigorrak	Sanciones	9	67
Beste sarrera batzuk	Otros ingresos	2	38
TASAK ETA BESTE SARRERA BATZUK	TASAS Y OTROS INGRESOS	57	371
DIPUTAZIOAK ITUNDUTAKO ZERGA GUZ.	TOTAL TRIBUTOS CONCERT.DE DIPUTACIÓN	2.480	11.064
Ekonomi jardueren zerga	Imp. sobre actividades económicas	2	7
Hirilurren kontribuzioa	Contribución urbana	2	2
UDAL ZERGAK GUZTIRA	TOTAL TRIBUTOS LOCALES	4	9
Garraio isuna	Multas de transporte	0	0
Bestelako sarrerak	Otros ingresos	2	4
EUSKO JAURLARITZA GUZTIRA	TOTAL GOBIERNO VASCO	2	4
ZERGAK GUZTIRA	TOTAL TRIBUTOS	2.485	11.077

Zenbatekoa milioi pezetakotan / Importe en millones de pesetas

TAULA E.6.6. AUZITEGI EKONOMIKO-ADMINISTRATIBOAREN ESTADISTIKAK. 1999KO EKITALDIA.
 CUADRO E.6.6. ESTADÍSTICA DEL TRIBUNAL ECONÓMICO-ADMINISTRATIVO. EJERCICIO 1999

KONTZEPTUAK CONCEPTOS	1999AN AURKEZTURIKO ERREKLAMAZIOAK RECLAMACIONES INTERPUESTAS EN 1999	ERABAKIAK / RESUELTAS							EBAZTEKE / PENDIENTES		
		Emaitzaren arabera Según Resultado				Aurk. urtearen arabera Según año presentación		GUZTIRA TOTAL	Aurk. urtearen arabera Según año presentación		
		Onetsiak Estimadas	Zatitan Onetsiak Est.Parcial	Esetsiak Desestimadas	Bestelakoak Otros	1998 aurrek. 1998 ó ant.	1999		1998 aurrek. 1998 ó ant.	1999	
<i>Errenta eta ondare zerga</i>	I.R.P.F. e imp.patrimonio	601	120	239	643	140	1.038	104	1.142	604	497
<i>Sozietate zerga</i>	Impuesto sociedades	44	9	3	45	10	61	6	67	49	38
<i>Oinordetzen zerga</i>	Impuesto sobre sucesiones	9	4	10	12	3	29		29	38	9
<i>Eskuald.eta E.J.D.gain.zerga</i>	I.trans.patrim. y actos J.D.	39	23	3	32	11	63	6	69	80	33
<i>BEZ</i>	I.V.A.	46	25	19	81	17	139	3	142	90	43
<i>Beste zerga itundu batzuk</i>	Otros concertados	18				1		1	1	4	17
<i>Ekonomi jardueren zerga</i>	Imp. act. económicas	31	8	1	9	6	22	2	24	59	29
<i>Ondasun higiezin zerga</i>	Imp. bienes inmuebles	35	2	9	15	9	32	3	35	50	32
<i>H. balioaren gehik.zerga</i>	I.incr.valor terrenos urbanos	10	2	1	8	1	12		12	18	10
<i>Eraik. , inst. eta obren zerga</i>	I. construc., inst. y obras	2	1	1		1	2	1	3	5	1
<i>Trakzio mekanik. ibilg. zerga</i>	I. vehíc. trac. mecánica	4			1		1		1	23	4
<i>Udal tasak</i>	Tasas municipales	7	1		7	3	11		11	16	7
<i>Beste udal zergak</i>	Otros trib. municipales	1		1	1	1	3		3	1	1
<i>Prezio publikoak</i>	Precios públicos							0			
<i>Udal sarr. ordainarazte bidean</i>	Ejecutiva ingr.municipales	5				3	1	2	3	2	3
<i>Foru sarr. ordainarazte bidean</i>	Ejecutiva ingresos forales	14	2	1	4	12	16	3	19	28	11
<i>Eusko J.sarr. ordain.bidean</i>	Ejecutiva ingr. Gob. Vasco	33	1	1	4	6	8	4	12	22	29
<i>Joku tasak</i>	Tasas de juego	3			7		5	2	7	8	1
<i>Beste zerga batzuk</i>	Varios tributos	3	1		6		7		7	5	3
<i>Zehaztu gabeak</i>	Sin determinar	4			1	5	3	3	6	3	1
GUZTIRA	TOTAL	909	199	289	876	229	1.453	140	1.593	1.105	769

7. ZERGA ITUNDUEN BILKETA. 1999ko EKITALDIA.

7.0. SARRERA

1999an zerga itunduen bilketak goranzko joerari eutsi dio. Aurreko urtearekin konparatuta, bilketa osoa %8 igo da eta itzulketak %3 bakarrik gehitu dira. Bi horien arteko diferentziatik ateratzen den bilketa likidoak %9,1 egin du gora.

Ekitaldi honetako aldaketarik esanguratsuena martxoaren 1etik aurrera agertu den zerga kontzeptu berria da, ondare irabazien gaineko atxikipena hain zuzen, errenta zergan eta sozietateen gaineko zergan egiten dena. Kontzeptu berri horregatik 2.548 milioi pezeta bildu dira guztira, zergabilketa osoaren %0,6a.

Pertsona Fisikoen Errentaren gaineko Zergaren bilketa likidoa %2,1 igo da 1999an, bilketa osoak izan duen igoera baino gutxiago. Zerga kontzeptu berria alde batera uzten bada, portzentaia hori %1,1eraino murrizten da. Gutxiago igo izanaren arrazoia lan atxikipenen portaeran aurkitzen dugu neurri batean; izan ere, zergaren %93,2 izanik, horiek %0,5 bakarrik gehitu dira, eta hori gertatu da 1999. urtea lehen urte osoa izan delako atxikipenen taulak 1998ko abuztutik aurrera izan duen bi puntuko murrizketa aplikatu dena.

Gehien bildu duen bigarren zuzeneko zerga sozietateena izan da, %13 egin baitu gora ekitaldian. Gainerako zergekin konparatuta portzentaia hori handia bada ere, ez da aurreko ekitaldietan lortutakora iristen. Atxikipen berria ez badugu kontuan hartzen, ekitaldiko igoera %9,8koa da, eta zergabilketa likido osoaren gehikuntzari gehiago hurbiltzen zaio.

Zuzeneko beste zergak hauek dira: ez egoiliarren gaineko zerga, bilketa txikiagoa izan duena, oinordetza eta dohaintzen gaineko zerga, %8,8 igo dena eta, azkenik, ondarearen gaineko zerga, %25,6 gehitu dena eta taldearen barruan gehikuntza portzental handiena lortu duena. Guztiak batera hartuta, zuzeneko zergen bilketa %4,7 gehitu da.

7. RECAUDACIÓN DE TRIBUTOS CONCERTADOS. EJERCICIO 1999.

7.0. INTRODUCCIÓN

En 1999 la recaudación de los tributos concertados ha mantenido su tendencia de crecimiento. En comparación con el ejercicio anterior, la recaudación íntegra ha aumentado un 8% y las devoluciones sólo un 3%, por lo que la recaudación líquida, obtenida como diferencia de los dos anteriores, se ha incrementado un 9,1%.

El cambio más significativo en este ejercicio ha sido la aparición, a partir del 1 de marzo, de un nuevo concepto tributario: la retención sobre las ganancias patrimoniales. Dicha retención corresponde tanto al impuesto sobre la renta de las personas físicas como al impuesto sobre sociedades. Por este nuevo concepto se han recaudado 2.548 millones de pesetas, el 0,6% de la recaudación total.

La recaudación líquida del impuesto sobre la renta de las personas físicas en 1999 ha aumentado un 2,1%, incremento inferior al crecimiento de la recaudación total. Dicho porcentaje se reduce hasta el 1,1% si no se tiene en cuenta el nuevo concepto tributario. Este menor crecimiento es debido en parte al comportamiento de las retenciones de trabajo, que representan el 93,2% del impuesto, que sólo han aumentado un 0,5% dado que 1999 ha sido el primer año completo en que se ha aplicado la reducción de dos puntos de la tabla de retenciones realizada a partir de agosto de 1998.

El segundo impuesto directo de mayor recaudación es el impuesto sobre sociedades que ha aumentado un 13% en este ejercicio. Porcentaje elevado en relación al resto de los impuestos pero inferior a los obtenidos en ejercicios anteriores. Si no se tiene en cuenta la nueva retención, el incremento del ejercicio se sitúa en el 9,8%, más próximo al crecimiento de la recaudación líquida total.

El resto de los impuestos directos lo forman los impuestos sobre los no residentes que disminuyen su recaudación, el impuesto de sucesiones y donaciones que aumenta un 8,8% y el impuesto sobre el patrimonio que con un incremento del 25,6% es el impuesto del grupo con mayor aumento porcentual. En conjunto, la recaudación de los impuestos directos aumenta un 4,7%.

Zeharkako zergek, ordea, portaera hobea izan dute ekitaldian, %12,5 egin baitute gora. Horien barruan, ondare eskualdaketa eta egintza juridiko dokumentatuen gaineko zerga taldeko besteak baino gehiago igo da, %20a hain zuzen. Zerga berezi guztiak hartzen baditugu, %8,3 bakarrik igo dira, horien artean gorabehera handiak ageri badira ere: tabako laboreen gaineko zergan, esaterako, %364,7ko gehikuntza gertatu da, eta garagardoaren gainerako zergan igoera -%9,8koa izan da. Zerga hauen doikuntzetatik datozen sarrerek %0,5 igo dira soil-soilik.

Zeharkako zergetan gehien bildu duena BEZa izan da. Aldundiak kudeatutakoa bilketa %13,5 igo da, eta Estatuaren doikuntzen bitartez bildutakoa %17,4. Bi apartatuak kontuan hartzen badira, zerga honek du pisu erlatiborik handiena, ekitaldiko bilketa osoaren %35a metatu baitu. Gainera, lehen aldiz PFEZari gailendu zaio.

Gainerako zerga itunduak tasa eta bestelako sarrei dagozkie: hauek %4,8 gehiago bildu dute 1999an, joko tasen eta zigorren igoera dela-eta. Beste zerga kontzeptu guztiek behera egin dute ekitaldian.

Kapitulu honetan Herri Finantzen Euskal Kontseiluari atxikitako zerga itunduen bilketari buruzko informazioa jasotzen da. Lehen apartatuan zerga guztien bilketa hartzen da aztergai, bai eta hari lotutako araudi aldaketak ere, ekitaldiko bilketaekin eta 1996-1999 bitarteko bilakaerarekin batera. Zergabilketan duten garrantzia dela-eta, kapitulu honetako bigarren, hirugarren eta laugarren apartatuetan honako zergak aztertzen dira: pertsona fisikoen errentaren gaineko zerga, sozietateen gaineko zerga eta balio erantsiaren gaineko zerga.

7.1. ITUNDUTAKO ZERGAK

7.1.1. IRUZKIN OROKORRA

Gipuzkoako Foru Aldundiaren 1999ko aurrekontu bilketa -letik VIIra bitarteko kapituluak- 416.400 milioi pezetakoa izan da; horietatik %96,6a, 402.498 milioi pezeta alegia, Herri Finantzen Euskal Kontseiluari atxikita dauden zerga itunduetatik datoz.

Los impuestos indirectos, en cambio, tienen un mejor comportamiento creciendo un 12,5% en el ejercicio. Dentro de ellos el impuesto sobre transmisiones patrimoniales y actos jurídicos documentados aumenta por encima del grupo, concretamente un 20%. Los impuestos especiales en total sólo crecen un 8,3% habiendo grandes variaciones dentro de ellos que van desde el 364,7% del impuesto sobre las labores de tabaco hasta el -9,8% del impuesto sobre la cerveza. Los ingresos provenientes de los ajustes por estos impuestos sólo aumentan un 0,5%.

El impuesto indirecto de mayor recaudación, el IVA, ha aumentado un 13,5% la recaudación correspondiente a la gestión propia de esta Diputación y un 17,4% vía ajustes del Estado. Si se tienen en cuenta ambos apartados, es el impuesto con mayor peso relativo ya que representa el 35% del total recaudado en el ejercicio, superando por primera vez al IRPF.

El resto de los tributos concertados corresponde al apartado de las tasas y otros ingresos que en 1999 aumentan su recaudación un 4,8%, crecimiento generado por las tasas de juego y las sanciones ya que el resto de los conceptos tributarios han descendido en el ejercicio.

En este capítulo se recoge información de la recaudación de los tributos concertados afectos al Consejo Vasco de Finanzas Públicas. En el primer apartado se analiza la recaudación de todos los tributos, los cambios normativos relacionados con ella, así como la recaudación del ejercicio y su evolución en el periodo 1996-1999. Dada su importancia recaudatoria, los apartados segundo, tercero y cuarto del capítulo corresponden a los siguientes impuestos: el impuesto sobre la renta de las personas físicas, el impuesto sobre sociedades, y el impuesto sobre el valor añadido.

7.1. TRIBUTOS CONCERTADOS

7.1.1. COMENTARIO GENERAL

La recaudación presupuestaria de la Diputación Foral de Gipuzkoa para el año 1999, capítulos del I al VII, ha sido de 416.400 millones de pesetas, de los que el 96,6%, 402.498 millones de pesetas, provienen de los tributos concertados afectos al Consejo Vasco de Finanzas Públicas.

Zerga itunduen barruan, 1999an beste kontzeptu bat bildu da, hain zuzen ere, ondare irabazien gaineko atxikipena, errenta zergan eta sozietateen gaineko zergan eragiten duena.

Urtarrilaren 19ko 3/1999 Foru Dekretuaren bitartez konturako ordainketa jakin batzuk arautu dira Pertsona Fisikoen Errentaren gaineko Zergan eta, era berean, Sozietateen gaineko Zergaren Erregelamendua aldatu da atxikipenei eta konturako sarrerei dagokienez. Dekretuaren arabera, inbertsio kolektiboko erakundeen kapital edo ondarearen akzio edo partaidetzak eskualdatu edo itzultzeagatik sortzen diren ondare irabaziek atxikipena izan behar dute, eta 1999ko martxoaren 1etik aurrera formalizatzen diren eskualdaketa edo itzulketei aplikatuko zaie. Bi zergak batuta, kontzeptu honengatik lortu den urteko bilketa osoa 2.548 milioi pezetakoa izan da, eta itzulketarik egon ez denez, bilketa likidoak ere kopuru bera eman du.

Zerga itunduen 1999ko bilketa likidoa aurreko urtekoa baino 33.428 milioi pezeta handiagoa izan da, eta horrek %9,1eko gehikuntza ekarri du berekin. Igoerarik handienak BEZaren doikuntzetatik datoz, %17,4 egin baitute gora; ondoren, zeharkako zergak ageri dira %12,5eko igoerarekin. Tasak eta bestelako sarrerak eta zuzeneko zergak batez bestekoa baino gutxiago igo dira, %4,8 eta %4,7 hurrenez hurren. Azken kontzeptu tributarioa, zerga berezien doikuntzei dagokiena, apenas aldatu da 1998. urtearen aldean, %0,5 baino ez baita igo (iaz, ordea, hazkunde tasarik handiena lortu zuen, %86,6 hain zuzen).

Herri Finantzen Euskal Kontseiluari atxikitako zerga itunduetan %105,5eko gauzatze maila izan da 1999ko aurrekontuetan. Betetze mailarik handiena zerga berezien doikuntzetan gertatu da (aurrekontuaren %147,9a). Zeharkako zergetan aurrekontua %106,0 bete da. Horien barruan, betetze mailarik handienak zerga berezi batzuen artean lortu dira: tabako laboreen gaineko zerga izan da horietako bat (%488,2) edo zenbait garraio bideen gaineko zerga beste bat (%123,6). Bestalde, zuzeneko zerga guztiengatik eta BEZaren doikuntzengatik bildutakoak nabarmen gairitu du esperozena, %104,7ko eta %105,8ko betetze mailak lortu direlako hurrenez hurren. Uste baino bilketa likido txikiagoa

Dentro de los tributos concertados en 1999 se recauda por un nuevo concepto: la retención sobre las ganancias patrimoniales que afecta tanto al impuesto sobre la renta como al impuesto de sociedades.

Mediante el Decreto Foral 3/1999, de 19 de enero, se regulan determinados pagos a cuenta en el Impuesto sobre la Renta de las Personas Físicas y se modifica el Reglamento del Impuesto sobre Sociedades en materia de retenciones e ingresos a cuenta. En esta norma se recoge como nuevo supuesto de retención las ganancias patrimoniales derivadas de las transmisiones o reembolsos de acciones o participaciones de instituciones de inversión colectiva. Dicha retención será aplicable a las transmisiones o reembolsos formalizados a partir del 1 de marzo de 1999. La recaudación íntegra total del año por este concepto, agregando los dos impuestos, ha ascendido a 2.548 millones de pesetas, y al no haber habido devoluciones, la recaudación líquida ha sido por la misma cuantía.

La recaudación líquida de los tributos concertados en 1999 ha sido superior en 33.428 millones de pesetas a la del año anterior por lo que ha habido un incremento interanual del 9,1%. Los incrementos más importantes provienen de los ajustes del IVA que aumentan en un 17,4%, seguido por los impuestos indirectos que aumentan un 12,5%. Las tasas y otros ingresos y los impuestos directos aumentan por debajo de la media, concretamente un 4,8% y un 4,7% respectivamente. El último concepto tributario, los ajustes por impuestos especiales, al contrario del año anterior en el que fueron los de mayor tasa de crecimiento con un 86,6%, en 1999 prácticamente no varían con respecto a 1998, ya que sólo aumentan un 0,5%.

El grado de ejecución presupuestaria del total de los tributos concertados afectos al Consejo Vasco de Finanzas Públicas en 1999 ha sido del 105,5%. El mayor nivel de cumplimiento corresponde a los ajustes por impuestos especiales que registran un 147,9% del presupuesto. Les siguen los impuestos indirectos con el 106,0%. Dentro de ellos los mayores grados de cumplimiento se han dado entre algunos impuestos especiales como el correspondiente a las labores de tabaco con un 488,2%, o el que recae sobre determinados medios de transporte con un 123,6%. Por su parte, la recaudación tanto de los impuestos directos en su conjunto como los ajustes IVA también exceden a lo esperado alcanzando

izan duen apartatu bakarra tasei eta bestelako sarrerei dagokie, %88ko betetze maila izan duelako.

7.1.2. ARAUDIAREN ALDAKETA

Hona hemen 1998-1999 epealdian Herri Finantzen Euskal Kontseiluari atxikitako zerga itunduen bilketan eragin duten arau mailako aldaketak:

Pertsona Fisikoen Errentaren gaineko Zerga:

- Lan etekinei aplikatu zaien atxikipenen taula deflaktatu egin da 1998. urterako (urtarriletik uztaiera bitartean).

- Lan etekinei aplikatu zaie atxikipenen taula bi puntu portzental deflaktatu da 1998ko abuztutik abendura bitartean.

- Kapital propioak beste batzuei lagatzeagatik lortutako etekinen atxikipena %25etik %18ra jaitsi da (gordailuetan eta kontu bankarioetan).

- Hiri ondasun higiezinak errentan emateagatik lortutako etekinen atxikipena %15etik %17ra pasa da. Martxoaren 1etik aurrera errentatzaileari ordaindutako errentaren gainean aplikatu da portzentaia hori.

- %20ko atxikipen berria ezarri da inbertsio kolektiboko erakundeen kapital edo ondarearen akzio edo partaidetzak eskualdatu edo itzultzeagatik sortzen diren ondare irabaziei aplikatzeko. 1999ko martxoaren 1etik aurrera egiten diren eskualdaketa eta itzulketei aplikatzen zaie.

Sozietateen gaineko Zerga:

- %20ko atxikipen berria ezarri da inbertsio kolektiboko erakundeen kapital edo ondarearen akzio edo partaidetzak eskualdatu edo itzultzeagatik sortzen diren ondare irabaziei aplikatzeko. 1999ko martxoaren 1etik

niveles de cumplimiento del 104,7%, y del 105,8% respectivamente. El único apartado que ha tenido una recaudación líquida inferior a lo presupuestado ha sido el correspondiente a tasas y otros ingresos que ha tenido un grado de cumplimiento del 88%.

7.1.2. CAMBIO DE NORMATIVA

Los cambios de normativa en el periodo 1998-1999 en relación con la recaudación de los tributos concertados afectos al Consejo Vasco de Finanzas Públicas han sido los siguientes:

Impuesto sobre la Renta de las Personas Físicas:

- Deflactación de la tabla de porcentajes de retención sobre rendimientos de trabajo para el ejercicio 1998 (meses de enero a julio).

- Reducción de dos puntos porcentuales de la tabla de retenciones sobre rendimientos de trabajo existente para los meses de agosto a diciembre de 1998.

- Modificación de la retención de los rendimientos derivados de la cesión a terceros de capitales propios, es decir, depósitos y cuentas bancarias, pasando del 25% al 18%.

- Modificación de la retención sobre los rendimientos procedentes del arrendamiento de inmuebles urbanos que pasa del 15% al 17%. Dicho porcentaje se aplicará sobre la renta que, a partir del uno de marzo, se satisfaga al arrendador.

- Nueva retención del 20% sobre las ganancias patrimoniales derivadas de la transmisión o reembolso de participaciones representativas del capital o patrimonio de instituciones de inversión colectiva. Será aplicable en las transmisiones o reembolsos formalizados desde el 1 de marzo de 1999.

Impuesto sobre Sociedades

- Nueva retención del 20% sobre las ganancias patrimoniales derivadas de la transmisión o reembolso de participaciones representativas del capital o patrimonio de instituciones de inversión colectiva. Será aplicable

aurrera egiten diren eskualdaketa eta itzulketei aplikatzen zaie.

Balio Erantsiaren gaineko Zerga:

- Zerga tasak bere horretan utzi dira, hau da:
- Zerga tasa orokorra..... %16
- Zerga tasa murriztua..... %7
- Zerga tasarik murriztuena.....%4
(5/1995 Foru Dekretua, urtarrilaren 31koa)

Zerga bereziak:

- Hidrokarburoen gaineko zergaren zenbatekoak %1,8 eguneratu dira eta gainerako zerga berezietan tarifak ez dira aldatu.

Bestelakoak:

- 1999. urterako berandutza interesa %5,5koa da (1998koa baino bi puntu portzentual gutxiago).

7.1.3. 1999KO ZERGABILKETA

7.1. taulan Herri Finantzen Euskal Kontseiluari atxikitako zerga itunduek 1999. urtean izan duten zergabilketa osoa, itzulketak eta zergabilketa likidoa ageri dira.

Zergabilketa osoa 480.679 milioi pezetakoa izan da. Zuzeneko zergek %45,3a hartu dute, eta horien barruan gehien bildu duen kontzeptua Pertsona Fisikoen Errentaren gaineko Zergari dagokio, urteko zergabilketa osoaren %33,6a berari zor zaiolarik. Zeharkako zergek, berriz, %41,6a hartu dute, gehienbat Balio Erantsiaren gaineko Zergaren bidez lortua: kontzeptu honengatik guztira bildutakoaren %27 zerga mota honetatik dator. Zerga bereziak, zergabilketa osoaren %9,8 dira.

1999an zehar 78.182 milioi pezeta itzuli dira guztira. Barruko banaketak aldaketak erakusten ditu zergabilketa osoak izan duenaren aldean; izan ere, zeharkako zergak zuzeneko zergen aurretik ageri dira: itzulketa guztien %45,4 hor eman dira, eta gehienak BEZetik etorri dira, itzulketen %43,4a hartu baitu zerga honek. Zuzeneko zergek %42,6a hartu dute, eta horien barruan

en las transmisiones o reembolsos formalizados desde el 1 de marzo de 1999.

Impuesto sobre el Valor Añadido :

- Mantenimiento de los tipos impositivos fijándose:
- Tipo impositivo general16%
- Tipo impositivo reducido.....7%
- Tipo impositivo superreducido.....4%
(Decreto Foral 5/1995, de 31 de enero)

Impuestos especiales :

- Se actualizan en un 1,8% las cuantías del impuesto sobre hidrocarburos y en los demás impuestos especiales se mantienen las tarifas precedentes.

Varios :

- Para 1999 el interés de demora se fija en un 5,5% (dos puntos porcentuales inferior al existente en 1998).

7.1.3. RECAUDACIÓN 1999

El cuadro 7.1. muestra la recaudación íntegra, las devoluciones y la recaudación líquida correspondientes al año 1999 de los tributos concertados afectos al Consejo Vasco de Finanzas Públicas.

La recaudación íntegra ha ascendido a 480.679 millones de pesetas. Los impuestos directos representan el 45,3%, y dentro de ellos el concepto de mayor recaudación corresponde al impuesto sobre la renta de las personas físicas en el que se concentra el 33,6% del total de la recaudación íntegra del año. Los impuestos indirectos, por su parte, suponen el 41,6%, proviniendo en su mayoría de los ingresos del impuesto sobre el valor añadido que concentra el 27% del total recaudado. Los impuestos especiales representan el 9,8% de la recaudación íntegra total.

Las devoluciones realizadas a lo largo de 1999 han alcanzado los 78.182 millones de pesetas. La distribución interna varía en relación a la presentada en la recaudación íntegra dado que por delante de los impuestos directos se sitúan los indirectos al representar el 45,4% del total de las devoluciones siendo en su mayoría provenientes del IVA en el que se acumula el 43,4% de las

CUADRO 7.1. TAULA
Zergabilketa. 1999. urtea
Recaudación. Año 1999

KONTZEPTUAK	CONCEPTOS	ZERGABILK.OSOA RECAUDAC. ÍNTEGRA		ITZULKETAK DEVOLUCIONES		ZERGABILK.LIKIDOA RECAUDAC.LÍQUIDA	
		Zenbatekoa Importe	%	Zenbatekoa Importe	%	Zenbatekoa Importe	%
<i>Pertsona Fisikoen Errentaren g/ Zerga</i>	Imp.s/ la renta de las pers.físicas	161.360	33,6	27.198	34,8	134.162	33,3
<i>Sozietateen gaineko Zerga</i>	Impuesto s/ sociedades	50.269	10,5	6.071	7,8	44.198	11,0
<i>Gainerako zuzeneko zergak</i>	Resto impuestos directos	6.269	1,3	46	0,1	6.223	1,5
ZUZENEKO ZERGAK GUZTIRA	TOTAL IMPUESTOS DIRECTOS	217.898	45,3	33.315	42,6	184.583	45,9
BEZ	Impuesto sobre el Valor Añadido	174.763	36,3	33.892	43,4	140.871	35,0
<i>Kudeaketa propioa</i>	Gestión propia	129.869	27,0	33.892	43,4	95.977	23,8
<i>Doikuntzak</i>	Ajustes	44.894	9,3	0	0,0	44.894	11,2
<i>Zerga Bereziak</i>	Imptos especiales	60.115	12,5	10.058	12,9	50.057	12,5
<i>Kudeaketa propioa</i>	Gestión propia	47.273	9,8	1.416	1,8	45.856	11,4
<i>Doikuntzak</i>	Ajustes	12.842	2,7	8.642	11,1	4.201	1,1
<i>Gainerako zeharkako zergak</i>	Resto impuesto indirectos	22.929	4,8	183	0,2	22.746	5,7
ZEHARKAKO ZERGAK GUZTIRA	TOTAL IMPUESTOS INDIRECTOS	257.807	53,6	44.133	56,5	213.674	53,2
TASAK ETA BESTELAKO SARRERAK	TASAS Y OTROS INGRESOS	4.974	1,0	734	0,9	4.240	1,1
HFEKri ATXIKITAKO ZERGA	TOTAL TRIBUTOS CONCERTADOS						
ITUNDUAK GUZTIRA	AFECTOS AL C.V.F.P.	480.679	100,0	78.182	100,0	402.498	100,0

Zenbatekoa milioi pezetakotan / Importe en millones de pesetas

errenta zergak itzulketa guztien %34,8a metatu du.

Zergabilketa osoari itzulketak kentzen badizkiogu zergabilketa likidoa lortzen da: 1999koa 402.498 milioi pezetakoa izan da. Bildutako kopuru osoaren erdia baino gehiago (%53,1) zeharkako zergetatik dator, Aldundiak kudeatutakoari BEZaren eta Zerga Berezien doikuntzengatik bildutakoa gehitu zaiolako. Zehazki esanda, zergabilketaren %35a BEZari dagokio: %23,8a Aldundiak kudeatutako BEZagatik eta %11,2a Estatuak ordaintzen duen BEZaren doikuntzagatik. Zuzeneko zergak zergabilketa likidoaren %45,9 dira, horren %33,3 Errenta Zergatik datorrelarik.

devoluciones. Los impuestos directos por su parte representan el 42,6% y dentro de ellos el impuesto sobre la renta recoge el 34,8% del total de los importes devueltos.

La recaudación líquida, que se obtiene de restar a la recaudación íntegra las devoluciones, en este año se eleva a 402.498 millones de pesetas. Más de la mitad del total recaudado, el 53,1%, proviene de los impuestos indirectos al sumar a la gestión propia la recaudación por los ajustes tanto de IVA como de los impuestos especiales. Concretamente, el IVA supone el 35% de la recaudación, se obtiene un 23,8% por la parte gestionada por esta Diputación y un 11,2% derivado del ajuste que ingresa el Estado. Los impuestos directos representan el 45,9% de la recaudación líquida, concentrándose en el IRPF el 33,3%.

7.1.4. ZERGA ITUNDUEN BILKETAREN BILAKAERA

7.2. taulan 1996-1999 epealdiko zergabilketa likidoa, kontzeptu bakoitzak urteko osoan duen partaide-tza eta horien urtearteko bariazioa ikus daitezke.

Herri Finantzen Euskal Kontseiluari atxikitako zerga itunduen bilketa likido osoa gehituz joan da epealdian zehar, eta 1999an %9,1 egin du gora. Portzentaia hori, halere, sei puntu txikiagoa da 1998an lortutakoaren aldean (%15,1).

Ekitaldi honetako zergabilketaren banaketa portzentalak aurreko ekitaldietako joerari eutsi dio. Gehien bildu dutenak zuzeneko zergak dira (%45,9); horien atzetik, zeharkako zergak datoz (%40,9), eta gero BEZaren doikuntzak eta tasak eta bestelako sarre-rak ditugu (% 11,2 eta %1,1 hurrenez hurren). Azkenik, zerga berezien doikuntzak ekitaldian bildutako kopuru osoaren %1 dira. Alabaina, epealdiko bilakaera aztertzen badugu, zuzeneko zergek pisu erlatiboa galdu dutela eta galera hori zeharkako zergen mesedean gertatu dela antzeman daiteke. 1996tik 1999ra bitartean, zuzeneko zergak %55,1 izatetik %45,9 izatera pasa dira. Aldiz, zeharkako zergek ia bederatzi puntu portzental irabazi dituzte, 1996an %32,1 biltzetik %40,9 biltzera pasa baitira 1999an. Aldaketa hori 1997an biltzen hasi ziren zerga bereziei zor zaie, 1999ko ekitaldian bildutako likido guztiaren %12,1 izan baitira.

Zuzeneko zergengatik 184.583 milioi pezeta bildu dira 1999an, hots, 1998an baino 8.289 milioi pezeta gehiago; horrek, portzentaiaetan, %4,7ko gehikuntza dakar berekin. Konparazioa termino homogeneoetan egiteko, eta ondare irabazien gaineko atxikipen berria alde batera uzten badugu, zuzeneko zergak %3,3 igo dira. Gehikuntza kuantitatiborik handiena sozietateen gainerako zergak izan du, 1998an baino 5.095 milioi pezeta gehiago bildu baitu: %13koa izan da urtearteko bariazio tasa. Tasa hori, ordea, ondarearen gaineko zergarenak gainditu du (%25,6) 967 milioi pezetako igoera lortu duelako, eta gehikuntza kualitatiborik handiena zuzeneko zerga honetan gertatu da.

7.1.4. EVOLUCIÓN DE LA RECAUDACIÓN DE LOS TRIBUTOS CONCERTADOS

El cuadro 7.2. muestra la recaudación líquida en el periodo 1996-1999, la participación de cada concepto sobre el total anual y la variación interanual de los mismos.

El total de la recaudación líquida de los tributos concertados afectos al Consejo Vasco de Finanzas ha ido aumentando a lo largo del periodo, obteniendo en 1999 una tasa de crecimiento del 9,1%. Este porcentaje es inferior en seis puntos al 15,1% alcanzado el año anterior.

La distribución porcentual de la recaudación de este ejercicio mantiene la misma estructura que en los ejercicios precedentes, siendo los impuestos directos con el 45,9% los que presentan mayor recaudación, seguidos de los impuestos indirectos con un 40,9%, los ajustes de IVA con un 11,2%, y las tasa y otros ingresos el 1,1%. Por último, los ajustes de impuestos especiales representan el 1% de la recaudación líquida del ejercicio. Sin embargo, al analizar la evolución en el periodo se aprecia una pérdida del peso relativo de los impuestos directos a favor de los indirectos. Entre 1996 y 1999, los impuestos directos han pasado de representar el 55,1% al 45,9%. En cambio, los impuestos indirectos han ganado casi nueve puntos porcentuales ya que de un 32,1% en 1996 han pasado a ser el 40,9% de la recaudación del último año recogido. Esta variación se debe a la recaudación de los impuestos especiales iniciada en 1997 y que en 1999 representa el 12,1% del total de la recaudación líquida del ejercicio.

Los impuestos directos recaudan en 1999 un total de 184.583 millones de pesetas, 8.289 millones de pesetas más que en 1998 lo que en términos porcentuales supone un incremento del 4,7%. Si no se tiene en cuenta la nueva retención sobre las ganancias patrimoniales, para hacer una comparación en términos homogéneos, el crecimiento de los impuestos directos es del 3,3%. El tributo con mayor aumento cuantitativo ha sido el impuesto sobre sociedades dado que ha recaudado 5.095 millones de pesetas más que en 1998, alcanzando una variación interanual del 13%. Esta tasa es superada por el impuesto sobre el patrimonio que con un incremento de 967 millones de pesetas obtiene una variación interanual del 25,6%, siendo el impuesto directo con mayor aumento cualitativo.

CUADRO 7.2. TAULA
Zerga itunduen bilketa likidoaren bilakaera
Evolución de la recaudación líquida de tributos concertados

KONTZERTUA	CONCEPTO	BALORE ABSOLUTUAK VALORES ABSOLUTOS				EGITURA % ESTRUCTURA EN %				BARIAZIO TASA % TASA DE VARIACIÓN %		
		1996	1997	1998	1999	1996	1997	1998	1999	97/96	98/97	99/98
Lanaren atxikipenak	Retenciones trabajo	106.580	114.027	124.378	125.035	40,2	35,6	33,7	31,1	7,0	9,1	0,5
Kapita higig. atxikipenak	Reten. capital mobil.	11.113	7.904	7.535	5.871	4,2	2,5	2,0	1,5	-28,9	-4,7	-22,1
Kapita higiez. atxikipenak	Retenc. capital inmov.			927	1.840			0,3	0,5			98,5
Ondare irabaz. atxikipenak	Retenc. ganan. patrim.				1.274				0,3			
Profes. ordain. zatikatua	Pagos fraccion. prof.	3.840	3.868	3.739	3.814	1,4	1,2	1,0	0,9	0,7	-3,3	2,0
Enpr.jarduer. ordaink.zatik.	Pagos frac. activ.empr.	5.759	5.802	5.609	5.721	2,2	1,8	1,5	1,4	0,7	-3,3	2,0
Kuota diferentzial garbia	Cuota diferencial neta	-8.041	-12.390	-10.729	-9.392	-3,0	-3,9	-2,9	-2,3	-54,1	13,4	12,5
PFEZ guztira	Total I.R.P.F.	119.251	119.211	131.459	134.162	45,0	37,2	35,6	33,3	0,0	10,3	2,1
Kapita higig. atxikipenak	Retenc. capital mobil.	11.114	7.904	7.535	5.871	4,2	2,5	2,0	1,5	-28,9	-4,7	-22,1
Kapita higiez. atxikipenak	Retenc. capital inmovil.			927	1.840			0,3	0,5			98,5
Ondare irabaz. atxikip.	Ret. ganan. patrim.				1.274				0,3			
Kuota diferentzial garbia	Cuota diferencial neta	12.223	21.774	30.641	35.213	4,6	6,8	8,3	8,7	78,1	40,7	14,9
Sozietateen zerga guztira	Total imp. sociedades	23.336	29.678	39.104	44.198	8,8	9,3	10,6	11,0	27,2	31,8	13,0
Ez egoiliar. errenta guztira	Total renta no resid.			862	293			0,2	0,1			-66,0
Oinord. eta dohain. g/ zerga	Imp. s/suces. y donac.	1.092	1.194	1.095	1.192	0,4	0,4	0,3	0,3	9,4	-8,3	8,8
Ondarearen gaineko zerga	Imp. sobre el patrim.	2.390	2.802	3.772	4.739	0,9	0,9	1,0	1,2	17,3	34,6	25,6
Ezabat. beste zuzeneko z.	Otros imp. dir. exting.	0	5	3	0	0,0	0,0	0,0	0,0	-	-51,0	-98,4
ZUZENENKO ZERGA GUZTIRA	TOTAL IMP. DIRECTOS	146.070	152.891	176.294	184.583	55,1	47,7	47,8	45,9	4,7	15,3	4,7
BEZa, kudeaketa propioa	I.V.A. gestión propia	73.226	75.512	84.546	95.977	27,6	23,5	22,9	23,8	3,1	12,0	13,5
Ondare eskuald. g/ zerga	Imp. s/transm. patrim.	5.972	7.384	8.928	10.976	2,3	2,3	2,4	2,7	23,6	20,9	22,9
Egintza jurid. dok.g/ zerga	Imp.s/actos jurid. doc.	3.761	3.378	5.112	5.877	1,4	1,1	1,4	1,5	-10,2	51,3	15,0
Garraio. bat. g/ zerga ber.	Imp.esp. s/det.med.trans.	1.898	2.171	2.597	3.397	0,7	0,7	0,7	0,8	14,4	19,6	30,8
Aseg.primen gaineko zerga	Imp. s/primas de seguros		1.237	2.232	2.286		0,4	0,6	0,6		80,4	2,4
Alk./derib.g/ z. Kud. propioa	Imp.s/alc. y beb.der.g.prop.		852	857	782		0,3	0,2	0,2		0,5	-8,7
Tart. prod. g/ z. Kudeak.prop.	Imp.s/prod.int. gest.prop.		4	14	17		0,0	0,0	0,0		239,0	20,1
Hidrok. g/ z. Kudeak. prop.	Imp.s/hidrocar. gest. prop.		34.921	39.753	42.609		10,9	10,8	10,6		13,8	7,2
Tabako labor. g/ z. Kud. prop.	Imp.s/labor. tab. gest.prop.		160	8	39		0,0	0,0	0,0		-94,8	364,7
Garagar. g/ z. Kudeak. prop.	Imp.s/cerveza gest. prop.		153	159	143		0,0	0,0	0,0		3,5	-9,8
Elektrizit. gaineko zerga	Imp.to s/ electricidad			1.956	2.266			0,5	0,6			15,9
Ezabat. beste zehar. zergak	Otros imp. indir. exting.	142	125	141	210	0,1	0,0	0,0	0,1	-11,5	12,8	48,6
ZEHARK. ZERGA GUZTIRA	TOTAL IMP. INDIRECTOS	84.998	125.898	146.303	164.579	32,1	39,3	39,6	40,9	48,1	16,2	12,5
Bingoa	Bingo	1.595	1.575	1.557	1.681	0,6	0,5	0,4	0,4	-1,2	-1,2	7,9
Makinak	Máquinas	1.140	1.070	1.043	1.213	0,4	0,3	0,3	0,3	-6,2	-2,5	16,3
Boletoak	Boletos	20	9	28	23	0,0	0,0	0,0	0,0	-53,8	195,6	-15,4
Kasinoak	Casinos	206	88	122	118	0,1	0,0	0,0	0,0	-57,5	39,9	-4,0
Joku tasa guztira	Total tasa de juego	2.961	2.742	2.750	3.035	1,1	0,9	0,7	0,8	-7,4	0,3	10,4
Luzapen eta premiam. errek.	Recar. de prór. y apremio	506	669	573	449	0,2	0,2	0,2	0,1	32,1	-14,3	-21,6
Berandutza interesak	Intereses de demora	625	573	456	304	0,2	0,2	0,1	0,1	-8,3	-20,5	-33,2
Zigorrak	Sanciones			267	451			0,1	0,1			68,8
TASAK ETA BESTEL. SARRER.	TASAS Y OTROS INGRES.	4.092	3.984	4.046	4.240	1,5	1,2	1,1	1,1	-2,6	1,5	4,8
ALDUNDIAK KUDEATUTAKO	TOTAL TRIBUT. CONCERT.											
ZERGA ITUNDUAK GUZTIRA	GESTION PROPIA	235.160	282.774	326.643	353.402	88,7	88,2	88,5	87,8	20,2	15,5	8,2
BEZaren doikuntza: Aduanak	Ajuste I.V.A.: Aduanas	18.498	24.568	25.000	29.549	7,0	7,7	6,8	7,3	32,8	1,8	18,2
BEZaren doik.: Bar. eragik.	Ajuste I.V.A.: Oper. inter.	11.346	11.139	13.244	15.345	4,3	3,5	3,6	3,8	-1,8	18,9	15,9
BEZaren DOIKU. GUZTIRA	TOTAL AJUSTES I.V.A.	29.844	35.707	38.244	44.894	11,3	11,1	10,4	11,2	19,6	7,1	17,4
Alkohol eta deribat. doik.	Ajuste alcohol y derivados		1.737	2.116	2.101		0,5	0,6	0,5		21,8	-0,7
Hidrokarburuak	Hidrocarburos		-6.291	-8.404	-8.641		-2,0	-2,3	-2,1		-33,6	-2,8
Tabako laboreak	Labores del tabaco		6.438	9.934	10.256		2,0	2,7	2,5		54,3	3,2
Garagardoa	Cerveza		357	536	485		0,1	0,1	0,1		50,4	-9,5
ZERG.BEREZ. DOIKUN..GUZT.	TOT.AJUSTES IMPTOS ESP.		2.241	4.182	4.201		0,7	1,1	1,0		86,6	0,5
HFEKri ATXIKITAKO ZERGA	TOTAL TRIB. CONCERT.											
ITUNDUAK GUZTIRA	AFECTOS AL C.V.F.F.PP.	265.003	320.722	369.069	402.498	100,0	100,0	100,0	100,0	21,0	15,1	9,1

Zenbatekoa milioi pezetakotan / Importe en millones de pesetas

Zeharkako zergen 1999ko bilketa likidoa 164.579 milioi pezetakoa da. Horrek %12,5eko urtearteko tasa eman du, 1998. urtean lortutakoa baino gutxiago (%16,2). Hazkunde kuantitatiborik handiena Aldundiak kudeatutako BEZagatik etorri da, 95.977 milioi pezeta bildu baitira guztira, aurreko urtean baino 11.431 milioi pezeta gehiago. Halere, hazkunde portzentualik handienak zerga berezietan gertatu dira: tabako laboreen gaineko zerga %364,7 igo da, eta garraiobide batzuk zergapetzen dituenak, berriz, %30,8.

Tasa eta bestelako dirusarrerengatik 4.240 milioi pezeta bildu dira orotara 1999an, aurreko urtean baino %4,8 gehiago. Portzentaia hori aztertzen den ekitaldiko altuena da. Gehikuntza hori joko tasak igo izanagatik gertatu da eta, batik bat, zerga zigorrek izan duten igoeragatik (1998an baino %68,8 gehiago). Gainerako kontzeptuak jaitsi egin dira.

7.2. PERTSONA FISIKOEN ERRENTAREN GAINEKO ZERGA

7.3. taulan 1995-1999 epealdiko zergabilketa likidoa ikus dezakegu Pertsona Fisikoen Errentaren gaineko Zergari dagokionez.

1999. urtean 134.162 milioi pezeta bildu dira, 2.703 milioi pezeta gehiago aurreko urtean baino. Portzentaiaetan, urteko igoera %2,1ekoa izan da, eta 1997an lortutakoa bakarrik gainditzen du (bilketak behera egin zuen urte horretan). Zerga honengatik bildu den gehiena lanaren atxipenetatik dator: 125.035 milioi pezeta bildu dira, zerga honengatik bildutako guztiaren %93,2a. Garrantziaren arabera hurrengo kontzeptua kapitalaren atxikipenak dira (%6,7a): kapital higigarriak %4,4a hartu du eta kapital higiezinak %1,4a. Honi bildu den kontzeptu berria gehitu behar zaio: ondare irabazien atxikipenak kopuru osoaren %0,9 dira. Zergabilketaren %7,1a ordainketa zatikatuei dagokie: %2,8 profesionalen ordainketetatik dator eta %4,3 jarduera enpresarialen ordainketetatik. Kuota diferentzial garbia negatiboa da, 9.392 milioi pezetakoa hain zuzen, hau da, zergabilketa osoaren -%7a.

Los impuestos indirectos en 1999 alcanzan una recaudación líquida por importe de 164.579 millones de pesetas lo que supone una variación interanual del 12,5%, tasa inferior al 16,2% obtenido en 1998. El mayor aumento cuantitativo proviene del IVA de gestión propia que obtiene una recaudación de 95.977 millones de pesetas, 11.431 millones de pesetas superior a la del año anterior. Sin embargo, los mayores aumentos porcentuales corresponden a los impuesto especiales, concretamente el impuesto sobre labores de tabaco crece un 364,7% y el correspondiente a determinados medios de transporte lo hace en un 30,8%.

Las tasas y otros ingresos presentan una recaudación líquida total en 1999 de 4.240 millones de pesetas, un 4,8% superior que lo recaudado el año anterior, siendo el porcentaje más elevado del periodo recogido. Este incremento viene motivado por el aumento de las tasas de juego, y sobre todo por las sanciones que crecen un 68,8% con respecto a 1998. El resto de los conceptos disminuyen.

7.2. IMPUESTO SOBRE LA RENTA DE LAS PERSONAS FÍSICAS

El cuadro 7.3. muestra la recaudación líquida del periodo 1995-1999 correspondiente al impuesto sobre la renta de las personas físicas.

En 1999 la recaudación fue por importe de 134.162 millones de pesetas, 2.703 millones de pesetas más que la obtenida en el año anterior lo que en términos porcentuales supone un incremento anual del 2,1%, tasa únicamente superior a la correspondiente a 1997, año en que hubo un descenso en la recaudación. La mayor cuantía de los ingresos del impuesto proviene de las retenciones del trabajo que ascienden a 125.035 millones de pesetas aportando el 93,2% del total del impuesto. El siguiente concepto en importancia es la retención de capital con un 6,7% de participación, correspondiendo al capital mobiliario un 4,4% y al inmobiliario un 1,4%. Junto a ellos hay un nuevo concepto recaudatorio, las retenciones derivadas de las ganancias patrimoniales que representa el 0,9%. El 7,1% de la recaudación del impuesto se concentra en los pagos fraccionados correspondiendo un 2,8% a los pagos derivados de los profesionales y un 4,3% a los derivados de las actividades empresariales. La cuota diferencial neta tiene una aportación negativa de 9.392 millones de pesetas que supone un -7% del total de la recaudación del impuesto.

1999ko lan atxikipenen bilketa likidoari dagokionez, esan behar da beste ekitaldiekin konparatuta oso igoera xumea izan duela aurreko urtearen aldean: 657 milioi pezetako sarrera gehiago lortu dira bakarrik, hau da, urtearteko gehikuntza %0,5ekoa izan da. Tasa hori epealdiko baxuena da eta alde handia erakusten du aurreko ekitaldietan lortutakoekin konparatzen baditugu (%9,1, %7 eta %10,8). Gutxiago igo izanaren arrazoia lan etekinei aplikatu zaizkien atxikipenen taulak 1998ko abuztutik aurrera izan duen bi puntuko murrizketan aurkitu behar dugu.

La recaudación líquida de 1999 por retenciones de trabajo, a diferencia de ejercicios precedentes, apenas ha aumentado con respecto al año anterior, sólo se han ingresado 657 millones de pesetas más, lo que en términos porcentuales supone un incremento interanual del 0,5%. Esta tasa es la más baja del periodo contrastando con el 9,1%, el 7% y el 10,8% obtenidas en los ejercicios anteriores. Este menor crecimiento se debe a la reducción de dos puntos de la tabla de retenciones sobre los rendimientos de trabajo realizada a partir de agosto de 1998.

CUADRO 7.3. TAULA
Errenta Zergaren bilketa likidoaren bilakaera
Evolución de la recaudación líquida del I.R.P.F.

KONTZEPTUA	CONCEPTO	ZENBATEKOAK					BARIAZIO TASA %			
		IMPORTES					TASA DE VARIACIÓN %			
		1995	1996	1997	1998	1999	96/95	97/96	98/97	99/98
Lanaren atxikipenak	Retenciones Trabajo	96.218	106.580	114.028	124.378	125.035	10,8	7,0	9,1	0,5
Kapital higigarriaren atxikipenak	Retenciones Capital mobiliario	10.310	11.113	7.904	7.535	5.871	7,8	-28,9	-4,7	-22,1
Kapital higiezinaren atxikipenak	Retenciones Capital inmov.				927	1.840			-----	98,5
Ondare irabazien atxikipenak	Ret.ganancias patrimoniales					1.274				-----
Profesionalen ordainketa zatikatuak	Pagos Fraccionados Prof.	3.637	3.840	3.868	3.739	3.814	5,6	0,7	-3,3	2,0
Jard. enpresarialen ordaink.zatikatuak	Pagos Fraccion.Activ.Empres.	5.446	5.759	5.802	5.609	5.721	5,8	0,7	-3,3	2,0
Kuota diferentzial garbia	Cuota Diferencial Neta	-8.610	-8.041	-12.390	-10.729	-9.392	6,6	-54,1	13,4	12,5
ERRENTA, GUZTIRA	TOTAL I.R.P.F.	107.001	119.251	119.211	131.459	134.162	11,4	-0,03	10,3	2,1

Zenbatekoa milioi pezetakotan / Importe en millones de pesetas

Kapital higigarriaren atxikipenengatik 1999an izan den bilketa likidoak aurreko ekitaldietako beheranzko joerari eutsi dio eta %22,1eko hazkunde negatiboa izan du. Jaitsiera hori hurbilago dago 1997ko -%28,9tik aurreko ekitaldian izandako -%4,7tik baino. Horren aldean, kapital higiezinaren atxikipena, hiri ondasun higiezinak errentan emateagatik lortzen diren etekinak zergapetzen dituen, 1998ko sarrerak bikoiztera ere iritsi da ia, eta %98,5eko tasa lortu du urte batetik bestera. Bestalde, atxikipen berriagatik, hau da, partaidetza saltzen den unean inbertsio fondoetako ondare irabaziei aplikatzen zaienagatik, 1.274 milioi pezetako bilketa likidoa lortu da ekitaldian.

La recaudación líquida de las retenciones de capital mobiliario realizada a lo largo de 1999, mantiene la tendencia descendente de los ejercicios precedentes y alcanza un crecimiento negativo del 22,1%. Dicho decremento está más próximo al -28,9% de 1997 que al -4,7% producido el ejercicio pasado. En contraste, la retención por el capital inmobiliario, que grava los rendimientos derivados del alquiler de los bienes inmuebles urbanos, casi ha duplicado sus ingresos con respecto a 1998, alcanzando una tasa interanual del 98,5%. Por otro lado, la nueva retención, la correspondiente a las ganancias patrimoniales en los fondos de inversión aplicable en el momento en el que el partícipe venda su participación, ha obtenido una recaudación líquida en el ejercicio de 1.274 millones de pesetas.

Ordainketa zatikatuen kontzeptuan, 1999ko zergabilketa likidoa 9.535 milioi pezetakoa izan da: 3.814

En concepto de pagos fraccionados, en 1999 la recaudación líquida asciende a 9.535 millones de pesetas

miloi pezeta profesionalei dagozkie, eta 5.721 milioi jarduera enpresarialek egindako ordainketei. Bi kontzeptuak %2 igo dira eta 1997an hasitako beherantzako joera aldatu dute, hain zuzen ere, 1998an tasa negatibak eman zituen.

1999ko kuota diferentzial garbiak 17.504 milioi pezetako zergabilketa osoa izan du, aurreko ekitaldian baino 664 milioi pezeta gehiago. Itzulketak, berriz, 26.897 milioi pezetakoak izan dira, 672 milioi pezeta gutxiago aurreko ekitaldiaren aldean. Zergabilketa likidoa -9.392 milioi pezetakoa izan da, aurreko ekitaldikoa baino 1.337 milioi pezeta gehiago. Termino portzentualetan, horrek dakarren urtearteko hazkundea %12,5ekoa da.

7.3. SOZIETATEEN GAINEKO ZERGA

7.4. taulan Sozietateen gaineko Zergak 1995-1999 epealdian izan duen bilketa likidoa ikus dezakegu.

Zerga honen bilketa honako hauek osatzen dute: kapital higigarriaren eta higiezinaren etekinengatik ordaindutako atxikipenak eta zergaren likidazioan lortutako kuota diferentzial garbiak. Era berean, eta errenta zergan bezala, ekitaldi honetan ondare irabazien atxikipenak hasi dira biltzen, hau da, inbertsio fondoetan parte hartzeagatik salmentaren unean lortutako etekin edo irabaziak zergapetu dira.

correspondiendo a los profesionales 3.814 millones y a los pagos derivados de las actividades empresariales 5.721 millones de pesetas, ambos conceptos aumentan un 2%, y cambian la tendencia descendente iniciada en 1997 que dio lugar a tasas negativas en 1998.

La cuota diferencial neta de 1999 ha obtenido una recaudación íntegra de 17.504 millones de pesetas, superior en 664 millones a la del ejercicio anterior, y unas devoluciones por importe de 26.897 millones de pesetas, inferior en 672 millones a las del 1998. La recaudación líquida alcanzada ha sido de -9.392 millones de pesetas, mejorando en 1.337 millones de pesetas a la obtenida en el ejercicio precedente, que en términos porcentuales representa un incremento interanual del 12,5%.

7.3. IMPUESTO SOBRE SOCIEDADES

El cuadro 7.4. recoge la recaudación líquida del impuesto sobre sociedades a lo largo del periodo 1995-1999.

La recaudación de este impuesto está formada por las retenciones pagadas sobre el rendimiento del capital mobiliario e inmobiliario y la cuota diferencial neta obtenida en la liquidación del impuesto. Así mismo, y al igual que en el impuesto de la renta, a partir de este ejercicio se inicia la recaudación de las retenciones sobre las ganancias patrimoniales, es decir, grava los rendimientos o ganancias obtenidos, en el momento de su venta, por la participación en los fondos de inversión.

CUADRO 7.4. TAULA

Sozietateen gaineko Zergaren bilketa likidoaren bilakaera
Evolución de la recaudación líquida del Impuesto sobre Sociedades

KONTZEPTUA	CONCEPTO	ZENBATEKOAK					BARIAZIO TASA %			
		IMPORTES					TASA DE VARIACIÓN %			
		1995	1996	1997	1998	1999	96/95	97/96	98/97	99/98
Kapital higigarriaren atxikipenak	Retenciones capital mobiliario	10.310	11.114	7.904	7.535	5.871	7,8	-28,9	-4,7	-22,1
Kapital higiezinaren atxikipenak	Retenciones capital inmobiliario				927	1.840			-----	98,5
Ondare irabazien atxikipenak	Retenc.ganancias patrimoniales					1.274				-----
Kuota diferentzial garbia	Cuota diferencial neta	11.158	12.223	21.774	30.641	35.213	9,5	78,1	40,7	14,9
SOZIETATE ZERGA, GUZTIRA	TOTAL IMPTO. DE SOCIEDADES	21.468	23.337	29.678	39.104	44.198	8,7	27,2	31,8	13,0

Zenbatekoa milioi pezetakotan / Importe en millones de pesetas

Kapital higigarriaren nahiz higiezinaren atxikipenek, eta, orobat, ondare irabazienek aurreko apartatuan adierazitako Errenta Zergaren atxikipenen joera berbera jarraitu dute.

1999. urtean zergaren kuota diferentzial garbiak 41.265 milioi pezetako bilketa osoa izan du, aurreko urtean baino 6.225 milioi pezeta gehiago. Guztira 6.052 milioi pezeta itzuli dira, hots, 1998an baino 1.653 milioi gehiago. Zergabilketa likidua 35.213 milioi pezetakoa izan da, eta urtez urteko gehikuntza %14,9koa. Tasa hori handia izan arren, ez da aurreko ekitaldietan lortutako etara iristen, 1998an %40,7ko tasa lortu zelako eta 1997an %78,1era iritsi zen, epealdiko handiena.

Orotara 44.198 milioi pezetakoa da zerga honen bilketa likidua: aurreko urtean baino %13 gehiago. Kuota diferentzialarekin gertatu den bezala, igoera hori aurreko bi ekitaldietakoa baino txikiagoa izan da, 1996koa gainditzen badu ere.

7.4. BALIO ERANTSIAREN GAINKO ZERGA

7.5. taulan Balio Erantsiaren gaineko Zergaren bilketa likidua ikus dezakegu ondoko hauek bereiztuz: batetik, Foru Aldundiak berak kudeatutakoa eta, bestetik, Ekonomi Itunaren Legean zerga honi buruz araututako doikuntzak direla-eta Estatutik etorritako sarrerak.

Las retenciones del capital, tanto mobiliario como el inmobiliario, así como las de las ganancias patrimoniales siguen la misma trayectoria que las correspondientes al impuesto sobre la renta de las personas físicas expuesto en el apartado anterior.

La cuota diferencial neta del impuesto en el año 1999 ha tenido una recaudación íntegra por valor de 41.265 millones de pesetas, 6.225 millones de pesetas más que la recaudación del año anterior. Las devoluciones han ascendido a 6.052 millones de pesetas, aumentando en 1.653 millones de pesetas con respecto a las de 1998. La recaudación líquida se sitúa en 35.213 millones de pesetas lo que supone un incremento interanual del 14,9%. Dicha tasa aunque elevada es inferior a las obtenidas en los ejercicios precedentes, tanto con respecto al 40,7% de 1998 como al 78,1% alcanzado en 1997, año en el que se obtuvo el máximo del periodo.

El total de la recaudación líquida del impuesto asciende a 44.198 millones de pesetas obteniendo un incremento del 13% frente al año anterior. Al igual que con la cuota diferencial, este aumento es inferior al obtenido en los dos ejercicios precedentes y superior al alcanzado en 1996.

7.4. IMPUESTO SOBRE EL VALOR AÑADIDO

El cuadro 7.5. recoge la evolución de la recaudación líquida del impuesto sobre el valor añadido correspondiente a la gestión propia de esta Diputación Foral y del ingreso realizado por el Estado con motivo de los ajustes que por este impuesto están regulados en la Ley del Concierto Económico.

CUADRO 7.5. TAULA
BEZaren bilketa likidoaren bilakaera
Evolución de la recaudación líquida del I.V.A.

KONTZEPTUA	CONCEPTO	ZENBATEKOAK					BARIAZIO TASA %			
		IMPORTES					TASA DE VARIACIÓN %			
		1995	1996	1997	1998	1999	96/95	97/96	98/97	99/98
BEZ, kudeaketa propioa	I.V.A. Gestión propia	67.024	73.226	75.512	84.547	95.977	9,3	3,1	12,0	13,5
BEZaren doikuntza: aduanak	Ajuste I.V.A.: Aduanas	18.696	18.498	24.568	25.000	29.549	-1,1	32,8	1,8	18,2
BEZaren doikuntza: bar.eragiketak	Ajuste I.V.A.:Op.Interiores	8.593	11.346	11.139	13.244	15.345	32,0	-1,8	18,9	15,9
BEZaren doikuntzak guztira	Total Ajustes IVA	27.289	29.844	35.707	38.244	44.894	9,4	19,6	7,1	17,4
BEZ, GUZTIRA	TOTAL IVA	94.313	103.069	111.219	122.791	140.871	9,3	7,9	10,4	14,7

Zenbatekoa milioi pezetakotan / Importe en millones de pesetas

1999an kudeaketa propioko BEZaren bilketa osoa 129.869 milioi pezetakoa izan da, aurreko urtean baino 12.589 milioi pezeta gehiago, eta horrek %10,7ko igoera ekarri du urte batetik bestera. 1.159 milioi pezeta gehiago itzuli dira (%3,5eko gehikuntza), itzulitakoaren zenbateko osoa 33.892 milioi pezetakoa izan delarik. Bilketa osoari itzulitakoa kenduz gero, 95.977 milioi pezetako bilketa likidoa ateratzen dugu 1999. urterako: %13,5eko igoera 1998. urtearen aldean. Urtearteko bariazio horrek epealdiko tasa guztiak gaintzen ditu.

BEZaren doikuntzengatik egiten den bilketa zuzenean sartzen du Estatuak hiruhilabetetan behin. 1999. urtean ordaindutako kopuru osoa 44.894 milioi pezetakoa izan da: %65,8a aduanetako errentetatik etorri da, eta gainerako %34,2a barruko eragiketen doikuntzetatik. Aurreko ekitaldiaren aldean, zergabilketa %17,4 gehitu da: aduanen doikuntzak %18,2 hazi dira, eta barruko eragiketen doikuntzak %15,9.

1999. urtean Balio Erantsiaren gaineko Zergaren bilketa likidoa 140.871 milioi pezetakoa izan da guztira, 18.080 milioi pezeta gehiago aurreko urtean baino; %14,7ko igoera ekarri du horrek, epealdiko tasarik altuena.

En 1999 la recaudación íntegra del IVA gestión propia asciende a 129.869 millones de pesetas, 12.589 millones de pesetas más que en el año anterior lo que supone un incremento interanual del 10,7%. Las devoluciones aumentan en 1.159 millones de pesetas, un 3,5%, situándose en 33.892 millones de pesetas. El resultado de disminuir las devoluciones a la recaudación íntegra nos proporciona una recaudación líquida por importe de 95.977 millones de pesetas para 1999, con un incremento frente a 1998 de un 13,5%. Esta variación interanual es superior al resto de las tasas alcanzadas en el periodo.

La recaudación vía ajustes de IVA es ingresada directamente por el Estado trimestralmente. El total ingresado en el año 1999 asciende a 44.894 millones de pesetas, correspondiendo un 65,8% a rentas de aduanas y el 34,2% restante a ajustes por operaciones interiores. Comparativamente con el ejercicio anterior ha habido un incremento de recaudación del 17,4%, correspondiendo un crecimiento del 18,2% a los ajustes de aduanas, y del 15,9% a los ajustes por operaciones interiores.

La recaudación líquida total en 1999 por el impuesto sobre el valor añadido ha ascendido a 140.871 millones de pesetas, 18.080 millones más que los recaudado el año anterior lo que supone una incremento interanual del 14,7%. Esta tasa es la más elevada del periodo.

E.7.1. TAULA HILABETEKAKO ZERGABILKETA LIKIDOAREN AZALPENA
 CUADRO E.7.1. DETALLE DE LA RECAUDACIÓN LÍQUIDA POR MESES

KONTZEPTUA	CONCEPTO	URTARRILA	OTSAILA	MARTXOA	APRILA	MAIATZA	EKAINA	UZTAILA	ABUZTUA	IRAILA	URRIA	AZAROA	ABENDUA	URTEKO GUZTIRA
		ENERO	FEBRERO	MARZO	ABRIL	MAYO	JUNIO	JULIO	AGOSTO	SEPTIEMBRE	OCTUBRE	NOVIEMBRE	DICIEMBRE	TOTAL ANUAL
Lanaren atxekipenak	Retenciones trabajo	364	24.028	5.088	4.843	18.102	5.518	5.111	19.970	750	10.855	19.916	10.489	125.035
Kapital higigarrien atxekipenak	Retenciones capital mobiliario	287	1.327	517	194	459	335	159	893	23	829	461	387	5.871
Kapital higiezinaren atxekipenak	Retenciones capital inmobiliario	1	415	20	20	388	27	28	427	6	36	432	40	1.840
Ondare irabazien atxekipenak	Retenc. ganancias patrimoniales					127	107	108	198	42	153	193	345	1.274
Profesionalen ordainketa zatikatuak	Pagos fraccionados prof.	3	928	12	6	944	13	5	943	9	4	937	11	3.814
Enpr.jardueraren ordaink.zatikatuak	Pagos fraccionados activ.empres.	4	1.392	18	8	1.415	19	8	1.414	14	6	1.406	16	5.721
Kuota diferencial garbia	Cuota diferencial neta	134	378	228	-4.895	-6.848	-5.145	7.549	-345	-624	-725	1.278	-377	-9.392
PFEZ guztira	Total I.R.P.F.	794	28.468	5.884	175	14.587	874	12.967	23.499	222	11.158	24.624	10.910	134.162
Kapital higigarrien atxekipenak	Retenciones capital mobiliario	287	1.327	517	194	459	335	159	893	23	829	461	387	5.871
Kapital higiezinaren atxekipenak	Retenciones capital inmobiliario	1	415	20	20	388	27	28	427	6	36	432	40	1.840
Ondare irabazien atxekipenak	Retenc. ganancias patrimoniales					127	107	108	198	42	153	193	345	1.274
Kuota diferencial garbia	Cuota diferencial neta	-75	-74	-415	137	1.795	167	5.142	28.466	82	61	-1.580	1.508	35.213
Sozietateen zerga guztira	Total impuesto sociedades	213	1.667	122	350	2.770	637	5.437	29.984	154	1.079	-494	2.280	44.198
Ez egoilarren errenta guztira	Total renta no residentes	3	37	6	17	25	6	16	57	17	51	39	18	292
Dohaintza eta oinordetzen g.zerga	Imp. sucesiones y donaciones	12	72	150	95	301	117	95	77	27	90	41	114	1.191
Ondarearen gaineko zerga	Impuesto sobre el patrimonio	0	1	2	6	40	1.417	3.239	2	12	1	-4	23	4.739
Ezabatutako beste zuzeneko z.	Otros imp. directos extinguidos			0										0
ZUZENETAKO ZERGAK GUZTIRA	TOTAL IMPUESTOS DIRECTOS	1.023	30.244	6.164	644	17.724	3.050	21.753	53.619	432	12.379	24.206	13.345	184.583
BEza, kudeaketa propioa	I.V.A. gestión propia	-483	24.799	-71	2.271	17.159	639	1.260	18.734	-860	6.286	18.282	7.963	95.977
Ondare eskualdaketan g.zerga	Imp. s/transm. patrimoniales	388	1.237	738	908	933	943	1.054	989	1.272	591	767	1.153	10.976
Egintza juridiko dokum.g.zerga	Imp.s/actos juridicos documentados	241	686	427	452	501	498	546	555	415	374	464	719	5.877
Garraio bide batzuen g.zerga berezia	Imp.especial s/derm.med.transporte	116	245	279	284	312	344	351	350	161	238	277	441	3.397
Aseguru primen gaineko zerga	Impuesto s/primas de seguros	3	210	184	178	211	199	401	200	-162	332	178	353	2.286
Alkohol eta derib.g.z. Kudeaketa propioa	Imp.s/alcohol y beb.deriv.gest.propia	-20	222	280	-27	61	81	-82	96	125	-82	96	34	783
Tarteko produktuen g.z.Kudeak.propioa	Imp.s/producto.intermedios gest.propia	0	1	4	-2	0	6	-3	1	3	3	4	-2	17
Hidrokarburoen g.z. Kudeak.propioa	Imp.s/hidrocarburos gestión propia	1	33	40	6.635	10	10	10.583	-7	19	11.026	9	14.249	42.609
Tabako laboreen g.z. Kudeaketa prop.	Imp.s/labores de tabaco gest.propia	43	2	-28	2	2	-2	4	2	-2	2	2	14	39
Garagardoaren g.z. Kudeaketa propioa	Imp.s/cerveza gestión propia	2	70	-46	1	79	-49	1	110	-68	0	44	143	473
Elektrizitatearen gaineko zerga	Impsto s/ electricidad	0	222	209	195	221	271	-89	170	399	187	198	284	2.266
Ezabatutako beste zeharkako zergak	Otros imp. indirectos extinguidos	16	16	19	27	121	2	1	1	3	1	4	210	210
ZEHARKAKO ZERGAK GUZTIRA	TOTAL IMPUESTOS INDIRECTOS	245	27.715	2.176	10.838	19.437	3.194	13.974	21.095	1.485	18.888	20.277	25.255	164.580
Bingoa	Bingo	88	128	120	144	135	128	149	146	168	127	128	219	1.681
Makinak	Máquinas	2	4	10	370	8	-340	388	1	4	380	3	384	1.213
Boletoak	Boletos		2	2	0	0	0	0	0	0	17	0	2	23
Kasinoak	Casinos		40		16		26				35			118
Joku tasa guztira	Total tasa de juego	90	173	132	514	159	-211	537	173	173	524	166	605	3.035
Luzapen eta premiarenduzko erreargua	Recargo de prórroga y apremio	4	35	39	52	58	41	42	35	25	50	28	41	449
Berandutza interesak	Intereses de demora	3	47	45	36	50	-154	32	60	33	36	39	76	304
Zigorak	Sanciones	32	54	33	59	37	53	22	23	24	39	28	48	451
TASAK ETA BESTELAKO SARRERAK	TASAS Y OTROS INGRESOS	129	310	249	661	304	-272	633	290	255	649	261	769	4.240
KUDEAKETA PROPIOZKO ZERGAK	TOTAL TRIBUTOS CONCERTADOS													
ITUNDUAK GUZTIRA	GESTION PROPIA	1.397	58.269	8.589	12.143	37.466	5.973	36.360	75.004	2.172	31.915	44.744	39.369	353.402
BEZaren doikuntza: Aduanak	Ajuste I.V.A.: Aduanas				6.995			7.264			6.458		8.831	29.549
BEZaren doikuntza: Barruko eragiketak	Ajuste I.V.A.:Operaciones interiores				4.042			3.097			2.622		5.584	15.345
BEZaren DOIKUNTZAK GUZTIRA	TOTAL AJUSTES I.V.A.	0	0	0	11.037	0	0	10.362	0	0	9.080	0	14.415	44.894
Alkohol eta derib.doikuntza:Inportaz.	Ajuste alcohol y derivados: Importac.				9			6			5		7	26
Alkohol eta derib.doikuntza:Bar.eragik.	Aj.alcohol y derivados: Op.interiores				626			539			498		413	2.075
Hidrokarburoak: Inportazioak	Hidrocarburos : Importaciones				0			0			0		0	0
Hidrokarburoak: Barruko eragiketak	Hidrocarburos : Operac. interiores				-2.069			-2.187			-2.275		-2.111	-8.642
Tabako laboreak	Labores del tabaco	118			2.524			2.282			2.553		2.779	10.256
Garagardoa: Inportazioak	Cerveza: Importaciones				4			3			4		3	14
Garagardoa: Barruko eragiketak	Cerveza: Operaciones interiores				197			93			134		48	471
ZERG.BEREZIEZIN DOIKUNTZ.GUZTIRA	TOT.AJUSTES IMPTOS ESPECIALES	118	0	0	1.290	0	0	735	0	0	919	0	1.139	4.201
HFEKri ATXIKITAKO ZERGA	TOTAL TRIBUTOS CONCERTADOS													
ITUNDUAK GUZTIRA	AFFECTOS AL C.V.F.F.P.	1.515	58.269	8.589	24.470	37.466	5.973	47.457	75.004	2.172	41.915	44.744	54.923	402.497

Zenbatekoa milioi pezetaketan / Importe en millones de pesetas

E.7.2. TAULA ITUNDUTAKO ZERGEN URTEKO AZALPENA
CUADRO E.7.2. DETALLE ANUAL DE LOS TRIBUTOS CONCERTADOS

KONZEPETUA	KONZEPETUA	URTEALDIKOAK	GERAKINAK	ZERGABILKETA	ITZULKETAK	ZERGABILKETA	AURREKONTUA	ZERGABILKETA	EKITALDIA	ALDAKETA
		CORRIENTE	RESIDUOS	RECAUDACION GORDINA INTEGRA	DEVOLUCIONES	RECAUDACION LIKIDA 99	PRESUPUESTO 1999	RECAUDACION LIKIDA 98	% EJERCICIO	% VARIACION
		1	2	3=1+2	4	5=3-4	6	7	8	9 (5-7)/7
Lanaren atzekipenak	Retenciones trabajo	123.174	2.111	125.285	250	125.035	117.371	124.378	106,5	0,5
Kapital higigarrien atzekipenak	Retenciones capital mobiliario	5.854	30	5.884	13	5.871	7.980	7.535	73,6	-22,1
Kapital higiezinaren atzekipenak	Retenciones capital inmobiliario	1.846		1.846	6	1.840	826	927	222,7	98,5
Ondare irabazien atzekipenak	Retenc. ganancias patrimoniales	1.274		1.274		1.274				
Profesionalen ordainketa zatikatuak	Pagos fraccionados prof.	3.816	12	3.827	13	3.814	4.147	3.739	92,0	2,0
Enprjardueraren ordainketa zatikatuak	Pagos fraccionados activempres.	5.723	17	5.741	20	5.721	6.220	5.609	92,0	2,0
Kuota diferencial garbia	Cuota diferencial neta	16.260	1.245	17.504	26.897	-9.392	-7.002	-10.729	134,1	12,5
PFEZ guztira	Total I.R.P.F.	157.946	3.414	161.360	27.198	134.162	129.541	131.459	103,6	2,1
Kapital higigarrien atzekipenak	Retenciones capital mobiliario	5.854	30	5.884	13	5.871	7.980	7.535	73,6	-22,1
Kapital higiezinaren atzekipenak	Retenciones capital inmobiliario	1.846		1.846	6	1.840	826	927	222,7	98,5
Ondare irabazien atzekipenak	Retenc. ganancias patrimoniales	1.274		1.274		1.274				
Kuota diferencial garbia	Cuota diferencial neta	40.769	496	41.265	6.052	35.213	31.233	30.641	112,7	14,9
Sozietateen zerga guztira	Total impuesto sociedades	49.743	526	50.269	6.071	44.198	40.039	39.104	110,4	13,0
Ez egoilarren errenta guztira	Total renta no residentes	305		305	13	293	1.274	862	23,0	-66,0
Dohaintza eta oinordetzen g.zerga	Imp. sucesiones y donaciones	1.153	57	1.211	19	1.192	1.383	1.095	86,1	8,8
Ondarearen gaineko zerga	Impuesto sobre el patrimonio	4.748	4	4.752	14	4.739	3.992	3.772	118,7	25,6
Ezabatutako beste zuzeneko z.	Otros imp. directos extinguidos			0		0	1	3	6,6	-98,4
ZUZENENKO ZERGA GUZTIRA	TOTAL IMPUESTOS DIRECTOS	213.896	4.002	217.898	33.315	184.583	176.230	176.294	104,7	4,7
BEZa kudeaketa propioa	I.V.A. gestión propia	128.426	1.443	129.869	33.892	95.977	89.982	84.546	106,7	13,5
Ondare eskualdaketen g.zerga	Imp. s/transm. patrimoniales	10.953	59	11.012	36	10.976	9.484	8.928	115,7	22,9
Egintza juridiko dokum.g.zerga	Imp.s/lactos juridicos documentados	5.885	4	5.889	13	5.877	5.411	5.112	108,6	15,0
Garraio bide baten g.zerga berezia	Imp.especial s/determ.med.transporte	3.469	1	3.470	73	3.397	2.748	2.597	123,6	30,8
Aseguru primen gaineko zerga	Impuesto s/primas de seguros	2.295		2.295	9	2.286	2.249	2.232	101,7	2,4
Alkohol eta derib.g.z. Kudeaketa propioa	Imp.s/alcohol y beb.deriv.gest.propia	1.676		1.676	893	782	936	857	83,6	-8,7
Tarteko produktuen g.z.Kudeaketa propioa	Imp.s/product.intermedios gest.propia	34		34	17	17	18	14	93,2	20,1
Hidrokarburoen g.z. Kudeaketa propioa	Imp.s/hidrocarburos gestión propia	42.652	4	42.656	47	42.609	42.121	39.753	101,2	7,2
Tabako laboreen g.z. Kudeaketa prop.	Imp.s/labores de tabaco gest.propia	76		76	37	39	8	8	488,2	364,7
Garagardoaren g.z. Kudeaketa propioa	Imp.s/ceveza gestión propia	361		361	217	143	124	159	115,0	-9,8
Elektrizitatearen gaineko zerga	Impto s/ electricidad	2.470		2.470	204	2.266	2.118	1.956	107,0	15,9
Ezabatutako beste zeharkako zergak	Otros imp. indirectos extinguidos	116	146	263	53	210	108	141	194,6	48,6
ZEHARKAKO ZERGA GUZTIRA	TOTAL IMPUESTOS INDIRECTOS	198.413	1.658	200.071	35.492	164.579	155.307	146.303	106,0	12,5
Bingoa	Bingo	1.681		1.681		1.681	1.669	1.557	100,7	7,9
Makinak	Máquinas	1.558	4	1.561	348	1.213	1.585	1.043	76,6	16,3
Boletok	Boletos	5	18	23		23	18	28	128,7	-15,4
Kasinoak	Casinos	118		118		118	126	122	93,1	-4,0
Joku tasa guztira	Total tasa de juego	3.361	22	3.383	348	3.035	3.398	2.750	89,3	10,4
Luzapen eta premiamentuzko errekaragua	Recargo de prórroga y apremio	167	330	497	48	449	653	573	68,8	-21,6
Berandutza interesak	Intereses de demora	556	63	619	315	304	574	456	53,0	-33,2
Zigorak	Sanciones	354	121	474	23	451	192	267	234,8	68,8
TASAK ETA BESTELAKO SARRERAK	TASAS Y OTROS INGRESOS	4.438	536	4.974	734	4.240	4.817	4.046	88,0	4,8
KUDEAKETA PROPIOZKO ZERGA	TOTAL TRIBUTOS CONCERTADOS									
ITUNDUAK GUZTIRA	GESTION PROPIA	416.746	6.196	422.943	69.540	353.402	336.354	326.643	105,1	8,2
BEZaren doikuntza: Aduanak	Ajuste I.V.A.: Aduanas	29.549		29.549		29.549	27.774	25.000	106,4	18,2
BEZaren doikuntza: Barruko eragiketak	Ajuste I.V.A.: Operaciones interiores	15.345		15.345		15.345	14.648	13.244	104,8	15,9
BEZaren DOIKUNTZA GUZTIRA	TOTAL AJUSTES I.V.A.	44.894	0	44.894	0	44.894	42.421	38.244	105,8	17,4
Alkohol eta derib.doikuntza: Importaz.	Ajuste alcohol y derivados: Importac.	26		26		26	32	23	82,4	11,8
Alkohol eta derib.doikuntza: Bar.eragik.	Aj.alcohol y derivados: Op.interiores	2.075		2.075		2.075	2.204	2.093	94,1	-0,9
Hidrokarburoak: Inportazioak	Hidrocarburos: Importaciones	0		0		0	0	0	100,0	0,0
Hidrokarburoak: Barruko eragiketak	Hidrocarburos: Operac. interiores	0		0	8.642	-8.642	-8.669	-8.404	99,7	2,8
Tabako laboreak	Labores del tabaco	10.256		10.256		10.256	8.873	9.934	115,6	3,2
Garagardoak: Inportazioak	Cerveza: Importaciones	14		14		14	12	13	116,9	9,8
Garagardoak: Barruko eragiketak	Cerveza: Operaciones interiores	471		471		471	388	523	121,2	-9,9
ZERG.BEREZIEZ DOIKUNTZA GUZTIRA	TOTAL AJUSTES IMPUESTOS ESPECIALES	12.842	0	12.842	8.642	4.201	2.840	4.182	147,9	0,5
HFEKi ATXIKITAKO ZERGA	TOTAL TRIBUTOS CONCERTADOS									
ITUNDUAK GUZTIRA	AFFECTOS AL C.V.F.F.P.P.	474.483	6.196	480.679	78.182	402.498	381.616	369.069	105,5	9,1

Zenbatekoa milioi pezetakotan / Importe en millones de pesetas

E.7.3. TAULA ENTITATE LAGUNTZAILEEN BIDEZ EGINDAKO SARREREN ZIKLOEN BILAKAERA. ERKAKETA AURREKO EKITALDIAREKIN
 CUADRO E.7.3. EVOLUCIÓN DE LOS CICLOS DE INGRESOS A TRAVÉS DE ENTIDADES COLABORADORAS. COMPARACIÓN CON EL EJERCICIO ANTERIOR

ZIKLOAK CICLOS	AITORPENAK DECLARACIONES			JAKINERAZPENAK NOTIFICACIONES			GUZTIRA TOTAL		
	1998	1999	Aldaket. % % Variación (2-1)/1	1998	1999	Aldaket. % % Variación (4-3)/3	1998	1999	Aldaket. % % Variación (6-5)/5
	1	2		3	4		5	6	
25-12/10-01	762	1.260	65,27	364	283	-22,13	1.126	1.543	37,02
10-01/25-01	28.529	29.621	3,83	338	519	53,40	28.867	30.140	4,41
25-01/10-02	24.069	27.810	15,54	429	298	-30,43	24.497	28.108	14,74
10-02/25-02	11.042	10.461	-5,26	358	452	26,47	11.399	10.913	-4,27
25-02/10-03	713	867	21,63	139	148	7,07	851	1.015	19,26
10-03/25-03	10.795	10.531	-2,44	314	426	35,67	11.109	10.958	-1,37
25-03/10-04	1.009	896	-11,25	231	173	-25,28	1.240	1.068	-13,87
10-04/25-04	38.596	43.139	11,77	516	589	14,27	39.112	43.728	11,80
25-04/10-05	3.152	3.508	11,27	306	326	6,42	3.459	3.834	10,84
10-05/25-05	10.217	10.578	3,53	576	544	-5,61	10.793	11.121	3,04
25-05/10-06	1.835	1.846	0,61	208	203	-2,19	2.043	2.050	0,32
10-06/25-06	19.387	20.528	5,89	396	348	-12,21	19.783	20.876	5,52
25-06/10-07	2.823	3.597	27,44	505	110	-78,13	3.328	3.708	11,41
10-07/25-07	66.394	72.555	9,28	353	310	-12,19	66.748	72.865	9,16
25-07/10-08	3.402	5.579	64,00	110	216	96,87	3.511	5.794	65,02
10-08/25-08	1.855	1.926	3,81	149	225	50,75	2.004	2.150	7,30
25-08/10-09	971	1.327	36,60	250	384	53,59	1.221	1.710	40,07
10-09/25-09	21.455	22.193	3,44	397	443	11,67	21.852	22.637	3,59
25-09/10-10	712	902	26,63	208	250	20,30	920	1.151	25,20
10-10/25-10	44.448	45.118	1,51	2.389	725	-69,65	46.837	45.843	-2,12
25-10/10-11	6.336	7.399	16,77	1.094	773	-29,37	7.430	8.171	9,98
10-11/25-11	10.504	11.358	8,13	514	488	-4,89	11.017	11.847	7,53
25-11/10-12	914	893	-2,29	281	164	-41,51	1.195	1.057	-11,51
10-12/25-12	11.431	12.313	7,72	655	784	19,64	12.086	13.097	8,36
GUZTIRA/TOTAL	321.351	346.202	7,73	11.079	9.183	-17,12	332.430	355.385	6,91

Zenbatekoa milioi pezetakotan / Importe en millones de pesetas

E.7.4. TAULA ENTITATE LAGUNTZAILEEN BIDEZ EGINDAKO SARRERAK. HIRUHILEKAKO BILAKAERA
 CUADRO E.7.4. INGRESOS POR ENTIDADES COLABORADORAS. EVOLUCIÓN POR TRIMESTRES

ENTITATEAREN IZENA DENOMINACION ENTIDAD	1.HIRUHILEKOA / 1º TRIMESTRE		2.HIRUHILEKOA / 2ºTRIMESTRE		3.HIRUHILEKOA / 3ºTRIMESTRE		4.HIRUHILEKOA / 4ºTRIMESTRE		EKITALDIA GUZTIRA/TOTAL EJERCICIO		
	Aitorpenak Declaraciones	Jakinerazpenak Notificaciones	Aitorpenak Declaraciones	Jakinerazpenak Notificaciones	Aitorpenak Declaraciones	Jakinerazpenak Notificaciones	Aitorpenak Declaraciones	Jakinerazpenak Notificaciones	Aitorpenak Declaraciones	Jakinerazpenak Notificaciones	Guztira Total
BANCO ATLANTICO	1.039	52	925	26	877	19	823	21	3.663	117	3.781
BANCO BILBAO-VIZCAYA	11.445	260	12.293	184	15.409	92	11.511	171	50.658	706	51.364
BANCO CENTRAL-HISPANO	4.423	64	5.139	75	5.805	41	4.214	72	19.580	253	19.833
BANCO DE COMERCIO	1.666	31	1.496	5	2.811	4	1.617	25	7.590	65	7.655
BANCO DE VASCONIA	1.945	61	1.673	155	2.487	44	1.695	62	7.800	323	8.123
BANCO DE VITORIA	1.674	7	1.585	7	2.301	14	1.600	10	7.161	37	7.198
BANCO EXTERIOR ESPAÑA	2.443	13	1.965	21	2.802	6	2.036	30	9.246	70	9.316
BANCO GUIPUZCOANO	5.965	143	5.152	177	7.317	211	5.305	240	23.739	771	24.510
BANCO HERRERO	57	1	158	5	65	6	43	1	324	13	337
BANCO PASTOR	84	0	110	1	135	8	63	0	392	10	401
BANCO POPULAR ESPAÑOL	891	10	998	44	981	22	932	35	3.801	111	3.912
BANCO SANTANDER	5.631	84	5.995	70	8.096	66	5.885	127	25.607	347	25.954
BANCO URQUIJO	933	6	639	5	985	4	516	4	3.073	18	3.091
BANCO ZARAGOZANO	538	11	582	8	721	8	550	10	2.391	37	2.428
BANKINTER	3.115	228	3.550	36	5.114	128	3.604	75	15.383	466	15.849
BANKOA	1.603	41	1.583	27	2.254	30	1.485	63	6.925	161	7.086
BARCLAYS BANK	81	18	141	5	104	1	89	2	415	26	441
BNP ESPAÑA	182	101	151	0	198	2	141	1	672	105	776
CAIXA DE PENSIONES	775	21	636	19	1.035	4	677	15	3.123	59	3.183
CAIXA GALICIA	24	0	20	0	22	0	34	1	100	1	101
CAJA DE ARQUITECTOS	23	1	10	5	22	2	20	3	75	11	86
CAJA LABORAL POPULAR	8.459	218	7.882	277	10.717	141	7.706	268	34.764	905	35.669
CAJA MADRID	210	4	98	7	110	7	91	5	508	24	531
CAJA POSTAL DE AHORROS	2.588	4	2.052	3	2.026	4	2.613	2	9.279	13	9.292
CAJA RURAL DE NAVARRA	1	0	115	1	163	0	155	2	435	3	438
CITIBANK ESPAÑA	153	0	168	1	163	0	135	0	619	1	620
CREDIT LYONNAIS	83	0	75	0	156	2	56	6	370	8	377
DEUTSCHE BANK	1.579	22	973	12	1.507	123	1.153	106	5.212	263	5.474
KUTXA	22.762	727	24.157	903	32.611	699	23.099	1.827	102.629	4.155	106.784
SOLBANK SBD	178	1	173	103	182	0	134	1	668	104	772
GUZTIRA / TOTAL	80.549	2.127	80.494	2.183	107.176	1.688	77.982	3.184	346.202	9.183	355.385

Zenbatekoa milioi pezetakotan / Importe en millones de pesetas

E.7.5. TAULA ENTITATE LAGUNTZAILEEN BIDEZ EGINDAKO SARRERAK KONTZEPTUEN ARABERA
 CUADRO E.7.5. INGRESOS A TRAVÉS DE ENTIDADES COLABORADORAS POR CONCEPTOS

KONTZEPTUA	CONCEPTO	AITORPENAK DECLARACIONES		JAKINERAZPENAK NOTIFICACIONES		EKITALDIA GUZTIRA TOTAL EJERCICIO	
		1998	1999	1998	1999	1998	1999
Lanaren atxekipenak	Retenciones trabajo	115.725	117.151	1.365	1.705	117.089	118.856
Kapital higigarrien atxekipenak	Retenciones capital mobiliario	7.274	5.333	21	15	7.295	5.348
Kapital higiezinen atxekipenak	Retenciones capital inmobiliario	922	1.842	0	1	922	1.843
Ordare irabazien atxekipenak	Retenciones ganancias patrimoniales	0	1.091	0	0	0	1.091
Ordainketa zatikatuak	Pagos fraccionados	9.311	9.527	23	12	9.333	9.539
Kuota diferentzial garbia	Cuota diferencial neta	11.840	13.391	3.085	2.313	14.925	15.704
PFEZ guztira	Total I.R.P.F.	145.071	148.336	4.494	4.045	149.565	152.381
Kapital higigarrien atxekipenak	Retenciones capital mobiliario	7.274	5.333	21	15	7.295	5.348
Kapital higiezinen atxekipenak	Retenciones capital inmobiliario	922	1.842	0	1	922	1.843
Ordare irabazien atxekipenak	Retenciones ganancias patrimoniales	0	1.091	0	0	0	1.091
Kuota diferentzial garbia	Cuota diferencial neta	28.977	33.486	1.689	1.440	30.667	34.927
Sozietateen zerga guztira	Total impuesto sociedades	37.173	41.753	1.711	1.456	38.884	43.208
Dohaintza eta oinordetzen g.zerga	Imp. s/sucesiones y donaciones	859	902	68	110	927	1.012
Ondarearen gaineko zerga	Impuesto sobre el patrimonio	2.820	3.430	35	30	2.855	3.460
Ez egoilarren errenta guztira	Impuestos no residentes	520	303	0	0	520	303
ZUZENEKO ZERGAK GUZTIRA	TOTAL IMPUESTOS DIRECTOS	186.444	194.723	6.306	5.641	192.751	200.364
Ondare eskualdaketaren g.zerga	Imp. s/transm. patrimoniales	8.805	10.876	94	96	8.899	10.971
Egintza juridiko dokum.g.zerga	Imp.s/actos jurídicos documentados	4.153	4.966	8	7	4.161	4.972
BEZa, kudeaketa propioa	I.V.A. gestión propia	107.975	119.894	955	1.204	108.930	121.098
Garraio bide b.bur.zerga berezia	Imp.especial s/determ.med.transporte	2.714	3.458	3	4	2.717	3.463
Enpresa trafikoaren g.zerga	Imp. s/trafico de empresa	1	0	95	79	96	79
Ezabatutako beste zeharkako z.	Otros imp. indirectos extinguidos					0	0
ZEHARKAKO ZERGAK GUZTIRA	TOTAL IMPUESTOS INDIRECTOS	123.648	139.194	1.156	1.390	124.804	140.584
Baimen fiskalaren zerga	Licencia fiscal					0	0
Bingoa	Bingo	1.596	1.715	0	0	1.596	1.715
Makinak	Máquinas	1.645	1.732	4	9	1.649	1.740
Boletoak	Boletos	0	0	0	0	0	0
Apuestak	Apuestas	0	0	17	23	17	23
Kasinoak	Casinos	122	118	0	0	122	118
Joku tasa guztira	Total tasa de juego	3.363	3.564	21	32	3.385	3.596
Berandutza interesak	Intereses de demora			504	456	504	456
Isunak eta gainkarguak	Multas y recargos			277	499	277	499
Diputazioko tasak	Tasas Diputación			1	1	1	1
Bestelako sarrerak	Otros ingresos			287	220	287	220
BESTE KONTZEPTUAK GUZTIRA	TOTAL OTROS CONCEPTOS	3.363	3.564	1.089	1.207	4.452	4.772
Alkohol eta deribatuen doikuntza	Ajuste alcohol y derivados	1.683	1.675	0	0	1.683	1.676
Hidrokarburoak	Hidrocarburos	725	298	11	38	737	336
Tabako laboreak	Labores del tabaco	26	65			26	65
Garagardoa	Cerveza	439	360	0	0	439	360
Tarteko produktuak	Productos intermedios	27	31		2	27	34
Aseguru primak	Primas de seguro	2.234	2.485			2.234	2.485
Elektrizitatearen gaineko zerga	Impuesto sobre electricidad	1.957	2.273		1	1.957	2.273
ZERGA BEREZIAK GUZTIRA	TOTAL IMPOTOS ESPECIALES	7.092	7.188	11	41	7.103	7.229
Aurrekontuan aplik.sar.guztira	Tot.Ingr.aplicados al presupuesto	320.547	344.669	8.563	8.279	329.110	352.949
Aurrek.aplik.ez diren sarrerak	Ingresos no aplicados al presupuesto	803	1.533	47	49	850	1.582
Udalen berezko zergak sarrera	Ingr.por Imp.propios municipales			2.469	854	2.469	854
ERAKUNDE LAGUNTZAILEEN BITARTEZ EGINDAKO SARRERAK GUZTIRA	TOTAL INGRESOS A TRAVES DE ENTIDADES COLABORADORAS	321.351	346.202	11.079	9.183	332.430	355.385

Zenbatekoa milioi pezetakotan / Importe en millones de pesetas

8. ALDUNDIAREN JARDUERA EKONOMIKO-FINANZARIOA. 1999KO EKITALDIA

8.0. SARRERA

Gipuzkoako Foru Aldundiaren 1999ko aurrekontuaren likidazioak 15.219 milioi pta.ko superabita izan zuen, eta horrek lurralde honetako BPGren %0,8 adierazten du. Zifra horiek, aurreko urtean izandakoak baino zerbait txikiagoak, GFaren gastu propio ez finantzarioa apurka apurka eta une orotan murrizteko erabili den politikaren ondorioz etorri dira, 1993an BPGren %5,6 izatetik %3,1 izatera pasa baita azken bi ekitaldietan.

Gastu propioa apurka apurka murrizteari esker, posible gertatu da hamarkadako lehen zatian defiziterako izan den joera aldatu eta 1996tik aurrera superabita ager dadin, hurrengo urteetan kontsolidatu egin dena. Eraitza horietara iristeko berebiziko ahalegina egin behar izan da, eta hori agerian geratzen da superabita eta baliabide propioak erlazionatzen ditugunean. Izan ere, 1999ko sarrera propio ez finantzarioak 76.705 milioi pezeta baldin badira, horien %19,8a (hau da, bost pezetatik bat) ekitaldiko superabit bihurtu da, eta Aldundiaren egoera finantzarioa hobetzera bideratu da.

Finantza alorrean, azken lau ekitaldietako superabitek aukera eman dute epe labur eta luzera jasotako jesapen eta maileguak murriztu egin daitezten: 1995ean 90.500 milioi pezetakoak izatetik 56.412 milioikoak izatera pasa dira 1999an (ikus 8.4. taula). Horren ondorioz, GFaren egoera finantzario garbiak eraitza hau izan du: 66.082 milioi negatibo 1995. urtearen amaieran eta 15.013 milioi negatibo 1999an. Egoera finantzario garbiaren hobetze nabarmen hori oinarri sendoa da GFaren gastu propioa BPGa eta sarrera propio ez finantzarioak baino gehiago handitu dadin etorkizun hurbilean, beharren arabera, horrek azken ekitaldietan abian jarri den saneatze finantzarioan eragin gabe.

Kapitulu honetako lehen zatian Foru Aldundiaren aurrekontu propioa aztertzen da 1991-1999 epealdia aintzat hartuaz. Aurrekontu propioa gastu eta sarrera guztietatik erakundearteko konpromisoen zenbatekoa kenduz kalkulatzen da, hau da, beste ente instituzional batzuen gastuak (Estatuko Administrazio Orokorrak, EAEko Administrazioak eta Gipuzkoako udalek dituzte-

8. ACTIVIDAD ECONÓMICO-FINANCIERA FORAL. EJERCICIO 1999

8.0. INTRODUCCIÓN

La liquidación del presupuesto de 1999 de la Diputación Foral de Gipuzkoa arrojó un superávit de 15.219 millones de pesetas que supone el 0,8% del P.I.B. del Territorio. Estas cifras, ligeramente inferiores a las obtenidas el año anterior, han sido el resultado de una política constante de reducción progresiva del gasto propio no financiero de la D.F.G. que ha pasado de representar el 5,6% del P.I.B. en 1993 a mantenerse en el 3,1%, en los dos últimos ejercicios.

Esta reducción progresiva del gasto propio ha conseguido quebrar la tendencia de persistentes déficits de la primera parte de la década y a partir de 1996 se produce un superávit que se consolida en los siguientes ejercicios. El extraordinario esfuerzo realizado para alcanzar estos resultados queda de manifiesto relacionando el superávit con los recursos propios. En efecto, de los 76.705 millones de ptas. de ingresos propios no financieros de 1999 el 19,8% (es decir, una de cada cinco pesetas) se transforma en superávit del ejercicio que se destina a mejorar la posición financiera del Ente Foral.

En el plano financiero, los superávits de los cuatro últimos ejercicios han permitido reducir los Empréstitos y Préstamos recibidos a corto y largo plazo desde los 90.500 millones de 1995 hasta los 56.412 millones de 1999 (véase cuadro 8.4). De este modo la posición financiera neta de la D.F.G. ha pasado de los 66.082 millones negativos de finales de 1995 a los 15.013 millones negativos de 1999. Esta evidente mejoría de la posición financiera neta constituye una base sólida para que en un futuro próximo el gasto propio de la D.F.G. pueda expandirse, en función de las necesidades, por encima del crecimiento del P.I.B. e incluso de los ingresos propios no financieros sin que ello afecte al proceso de saneamiento financiero consolidado en los últimos ejercicios.

En la primera parte de este capítulo se analiza el presupuesto propio de la Diputación Foral a lo largo del periodo 1991-1999. El presupuesto propio se obtiene trayendo del total de gastos e ingresos el importe de los Compromisos Institucionales que se destinan a la financiación incondicional de los gastos de otros entes institucionales como la Administración General del

nak) baldintzarik gabe finantzatzeko bideratzen den zenbatekoa kentzen da.

Bigarren zatian Aldundiaren aurrekontua osatzen duten bi masa handien bilakaera aztertzen da: sarreraren aldetik, zerga itunduen bilketa hartzen da aztergai (ekitaldikoa sarrera ez finantzario guztien %96,7), eta gastuaren aldetik erakundearteko konpromisoak aztertzen dira (1999ko gastu ez finantzarioaren %84). Bi magnitude horien arteko aldeari "GFARI egotzitako zerga itunduak" esaten zaio eta Foru Aldundiaren gastu propioen finantzazio iturri nagusia da.

1999an zerga itunduak %9,1 gehitu dira, erakundearteko konpromisoak %9,0 eta, horren ondorioz, egotzitako zerga itunduek %9,2ko hazkundera izan dute. Hiru magnitude horiek batera igotzea, gastu propioa eskura dauden baliabideen arabera ongi planifikatzeko hain desiragarria, kasu guztiz berria da GFAREN azken aldiko historian, 8.28 taulan ikus daitekeenez.

Gipuzkoako zerga itunduen bilakaera hau erakundearteko konpromisoek izan duten bariazioarekiko paraleloa izatea bi faktore taldek desberdin eboluzio-natzeagatik gertatu da. Lehen taldean aipagarriak dira erakundearteko konpromisoak Gipuzkoako zergen hazkunderaren gainetik jarri dituzten bi gertaera. Batetik, Kupoaren eguneratzeko indizearen bilakaera (%9,8) Gipuzkoako zergena baino handixeagoa izan da eta, beraz, Estatuarentzako Kupoan, Ertzaintzan eta Gizarte Segurantzatik transferitutako zerbitzuetan egindako gastua Gipuzkoako zergak baino gehiago hazi da. Bestalde, ekarpen indizea %32,35etik %32,60ra gehitzeak eragin egin du Gipuzkoako gastua EAEko beste foru aldundietan baino gehiago igo dadin erlatiboki.

Hala ere, beste faktore talde batek geldiarazi egin du erakundearteko konpromisoen gehikuntza Gipuzkoako zergen aldean. Izan ere, Gipuzkoako zerga itunduak EAEkoak baino sei dezima portzentual gehiago hazi dira (%8,5) eta, hori dela medio, baliabideak erlatiboki handiagoak izan dira Gipuzkoan EAEko beste lurraldeetan baino. Gainera, 2000. urtean ordaindu behar den

Estado, la Administración de la CAPV y los Ayuntamientos del Territorio.

En la segunda parte se analiza la evolución de las dos grandes masas del presupuesto de Diputación: por el lado de los ingresos la recaudación de los tributos concertados que representa el 96,7% del total de los ingresos no financieros del ejercicio, y por el lado del gasto los compromisos institucionales que representan el 84% del gasto no financiero de 1999. La diferencia de ambas magnitudes da lugar a lo que se denomina "Tributos Concertados imputados a la DFG" y constituye la principal fuente de financiación de los gastos propios del Ente Foral.

En 1999 los Tributos Concertados han crecido un 9,1%, el conjunto de los Compromisos Institucionales se ha incrementado un 9,0% y, en consecuencia, los Tributos Concertados Imputados han aumentado un 9,2%. Esta conjunción del crecimiento de las tres magnitudes, tan deseable para la adecuada planificación del gasto propio en función de los recursos disponibles, es, en realidad, un caso insólito en la historia reciente de la DFG como puede comprobarse en el cuadro 8.28.

Esta evolución paralela de los Tributos Concertados del Territorio en relación con la variación del importe de los Compromisos Institucionales es el resultado de la evolución divergente de dos grupos de factores. En el primer grupo se encuadran dos hechos que impulsan a los Compromisos Institucionales por encima del crecimiento de los Tributos del Territorio. Así el índice de actualización del Cupo ofrece una evolución ligeramente superior (9,8%) a la de los Tributos de Gipuzkoa por lo que el gasto conjunto en Cupo al Estado, Policía Autónoma y los servicios transferidos de la Seguridad Social crecen más que los tributos guipuzcoanos. Por otro lado el aumento del índice de aportación del 32,35% al 32,60% hacen que el gasto correspondiente a Gipuzkoa crezca relativamente más que el correspondiente a las demás Diputaciones Forales de la CAPV.

Sin embargo otro grupo de dos factores frenan el crecimiento de los Compromisos Institucionales en relación a los Tributos de Gipuzkoa. Por un lado los TC de Gipuzkoa crecen seis décimas porcentuales más que los de la CAPV (8,5%) con lo que los recursos disponibles del Territorio son relativamente superiores a los de los otros territorios de la CAPV. Por último el importante despla-

1999ko behin betiko kupoaren desplazamendu handiak berekin ekarri du urte horretan baliabide gehiago egoitea. Bi faktore talde horien ondorioz, erakundearteko konpromisoen gehikuntza zerga itunduek izandakoaren parekoa da eta baita, beraz, GFARi egotzitako zerga itunduek izandakoaren parekoa ere (azken hauek Aldundiaren gastu propioak finantzatzeko erabiltzen dira).

8.1. GIPUZKOAKO FORU ALDUNDIAREN AURREKONTU PROPIOA

8.1.0. SARRERA

Gipuzkoako Foru Aldundiaren aurrekontuak, gainerako foru aldundienak bezalaxe, gastu masa handia hartzen du bere baitan. Gastu horren zenbatekoa finantzatzeko, aurrekontuaren gainetik dagoen lege edo foru arau bat ezartzen da: Estatuarentzako Kupoarena, Eusko Jaurlaritzari egin beharreko ekarpenena eta Udal Finantzaketarako Foru Fondoarena; horiek guztiak erakundearteko konpromisoen izenpean bilduta daude. Konpromiso horien zenbatekoa Foru Aldundiaren gastu ez finantzario osoaren hiru laurden ingurukoa da. Gastu horien tamaina ikusita eta aurretik finkatuta dagoela kontuan izanik, komeni da superabit/defizit, aurrezki, inbertsio, eta abarri buruzko ratioak egitea konpromiso horiei lotu gabeko gastu eta sarreraren gainerako masak aintzat hartuz.

Aurrekontu osoari erakundearteko konpromisoen zenbatekoa kenduz aurrekontu propioa lortzen da, hau da, Gipuzkoako Foru Aldundiaren finantza eta aurrekontu politikaren aldagaia. Aurrekontu osotik gastuen eta sarreraren kopuru bera kentzen denez, aurrekontu propioaren sarrera eta gastu masa desberdinen arteko saldoak (aurrezki edo superabit/defizita) bat datoz aurrekontu osoaren saldoekin.

Bestalde, 1991-1999an foru ordaindukoak eta Foru Zor Publiko Berezia bezalako finantza eta zerga eragiketak burutu dira, eta horiei tratamendu kontable desberdina eman zaie. Urte desberdinen artean behar bezala alderatzeko, epealdiko datuak azken urteetan jarraitutako irizpidearen arabera homogeneousatu dira: hau da, finantza eta zerga eragiketen etekin garbiak sarreraren 5. kapituluaren kontabilizatu dira interes aktibo eta interes

zamiento del cupo definitivo de 1999 que se pagará en 2000 hacen que en aquel año se disponga de mayores recursos. De la conjunción de los dos grupos de factores resulta un crecimiento de los Compromisos Institucionales similar a la de los Tributos Concertados y por ende de los Tributos imputados a la DFG que se destinan a la financiación de los gastos propios del Ente Foral.

8.1. PRESUPUESTO PROPIO DE LA DIPUTACIÓN FORAL DE GIPUZKOA

8.1.0. INTRODUCCIÓN

El presupuesto de la Diputación Foral de Gipuzkoa, al igual que el del resto de las diputaciones forales, contiene una importante masa de gasto cuya cuantía está predeterminada por Ley o Norma Foral anterior al presupuesto; se trata de: el Cupo al Estado, las Aportaciones al Gobierno Vasco y el Fondo Foral de Financiación Municipal que se agrupan bajo la denominación común de Compromisos Institucionales. El importe de estos Compromisos viene a suponer en torno a las tres cuartas partes del total del gasto no financiero de la DFG. La magnitud de este gasto y su carácter predeterminado aconsejan que los ratios de superávit/déficit, ahorro, inversión, etc. .. se elaboren en relación al resto de la masa de gastos e ingresos no afectos a estos Compromisos.

La diferencia entre el presupuesto total y la cuantía de los Compromisos Institucionales da lugar al presupuesto propio que es la variable sobre la que actúa la política financiera y presupuestaria de la Diputación Foral de Gipuzkoa. Dado que se detrae del presupuesto total un mismo importe tanto de los gastos como de los ingresos, los saldos entre las diferentes masas de ingresos y gastos del presupuesto propio, como el ahorro o el superávit/déficit, coinciden con los del presupuesto total.

Por otro lado, durante el periodo 1991-1999 se han realizado operaciones financiero-fiscales como los pagos forales y la Deuda Pública Especial que han tenido diferente tratamiento contable. Para realizar una adecuada comparación intertemporal se homogeneizan los datos del periodo con arreglo al criterio seguido en los últimos años consistente en contabilizar los rendimientos netos de las operaciones financiero-fiscales en el capítu-

pasiboen arteko diferentziaren arabera. Beraz, doikuntza egin behar da 1991etik 1993ra bitartean.

Ondoko taulan erakundearteko konpromisoen zifrak agertzen dira, bai eta hemen aztergai dugun epealdiko finantza eta zerga eragiketen homogeneizazio doikuntzaren zifrak ere:

CUADRO 8.1. TAULA
Aurrekontu propioa kalkulatzeko gutxipenak
Minoraciones para la determinación del presupuesto propio

KONTZEPTUA	CONCEPTO	1991	1992	1993	1994	1995	1996	1997	1998	1999
Erakundearteko konpromisoak	Compromisos Institucionales	170.786	180.092	184.685	181.468	198.658	214.583	268.655	310.057	338.041
Fin.eta zerg.eragiketen doikuntzak	Ajustes oper.financ-fiscales	6.998	482	457	0	0	0	0	0	0

Zenbatekoa milioi pezetakotan / Importe en millones de pesetas

Kapitulu honetako lehen atalean foru aldundi honen superabit/defizita aztertzen da, eta hiru saldo desberdin kalkulaten dira: finantzaketa ahalmen/beharrarena, superabit/defizit primarioarena eta kutxako superabit/defizit ez finantzarioari dagokiona. Bigarren urte bat lehenago pasa da defizit izatetik superabit izatera (1995ean); beste biek, ordea, 1996an lortu dute zeinu positiboa.

Bigarren atalean finantza arloa aztertzen da eta honako hauek dira aztergaiak: tresna finantzario desberdinek eta Foru Aldundiaren zorrak 1995-1999 epealdian izan duten portaera, egoera finantzario garbia, urtearteko bariazioa, kutxako superabit/defizit ez finantzarioarekin bat datorrena, eta azkenik, beronen osagaiak.

Hurrengo atalak, sarrera eta gastu propio ez finantzarioen egiturari buruzkoak, honako aztergaiak ditu: aurrekontu propio ez finantzarioaren egitura, haren bilakaera epealdian, eta berau osatzen duten sarrera eta gastu kapituluaren portaera.

Azkenik, departamentu bakoitzeko kudeaketa propioko gastu ez finantzarioak 1995-99 epealdian izan duen bilakaera aztertzen da. Departamentuak jarduera homogeneoen arabera taldekatu dira, bakoitzak bete-

lo quinto de ingresos por la diferencia entre los intereses activos y los intereses pasivos generados; en consecuencia, se debe practicar el pertinente ajuste en los ejercicios 1991 al 1993.

En el siguiente cuadro se expresan las cifras correspondientes a los Compromisos Institucionales y al ajuste de homogeneización de las operaciones financiero-fiscales para el periodo estudiado:

En el primer apartado de este capítulo se analiza el superávit/déficit de esta diputación foral, calculando tres saldos distintos: la capacidad/necesidad de financiación, el superávit/déficit primario y el correspondiente al superávit/déficit de caja no financiero. Siendo el segundo de ellos el que pasa de déficit a superávit un año antes, en 1995, frente a los otros dos que alcanzan su signo positivo en 1996.

El segundo apartado centra el estudio en el plano financiero, analizando el comportamiento de los distintos instrumentos financieros así como de la deuda de la Diputación Foral en el periodo 1995-1999, la evolución de su posición financiera neta, su variación interanual, que coincide con el superávit/déficit de caja no financiero, y sus diferentes componentes.

El siguiente apartado, correspondiente a la estructura de los ingresos y gastos propios no financieros, se centra en la estructura del presupuesto no financiero propio y su evolución en el periodo, así como el comportamientos de los distintos capítulos de ingresos y gastos que lo forman.

Por último se analiza la evolución en el periodo 1995-99 del gasto no financiero de gestión propia de cada departamento. Éstos se presentan agrupados en actividades homogéneas en base a la función predomi-

tzen duen funtzio nagusia kontuan hartuz. Era horretara, gastuaren bilakaera eta helburuari buruzko análisis lortu da.

8.1.1. SUPERABIT/DEFIZITA

Hemen aipatzen dugun lehen kontzeptua, "superabit/defizitarena", Europako Kontuen Sistemaren (EKS) definitutako "finantzaketa ahalmen/beharrarena" da. Foru Aldundiari dagokionez, sarreraren egoerako 1etik 7ra bitarteko kapituluetak eskubide onartuen eta gastuen egoerako 1etik 7ra bitarteko kapituluetak obligazio onartuen arteko diferentzia jaso da, beti ere erakunde-arteak konpromisoak eta finantza eta zerga eragiketen doikuntzak sarreretan nahiz gastuetan kendu ondoren. Modu horretan bere finantzaketa ahalmena adieraztea lortzen da (positiboa denean), edo, bestela, bere finantzaketa beharra (negatiboa izanez gero).

nante que desarrolla cada uno, obteniendo así un análisis de la evolución de dicho gasto y su finalidad.

8.1.1. SUPERÁVIT/DÉFICIT

El primer concepto de "superávit/déficit" al que nos referimos aquí es el de "capacidad/necesidad de financiación" definido en el Sistema Europeo de Cuentas (SEC). En el caso de la DFG se recoge la diferencia entre los derechos reconocidos de los capítulos uno a siete del estado de ingresos y las obligaciones reconocidas de los capítulos uno al siete del estado de gastos, una vez deducida tanto en ingresos como en gastos, la cuantía correspondiente a los compromisos institucionales y a los ajustes de operaciones financiero-fiscales. Así se consigue expresar su capacidad de financiación si es positiva y su necesidad de financiación en caso de ser negativa.

CUADRO 8.2. TAULA

Aurrekontu propioaren bilakaera. 1991-1999
Evolución del presupuesto propio. 1991-1999

KONTZEPTUA	CONCEPTO	1991	1992	1993	1994	1995	1996	1997	1998	1999
1.-Sarrera propio ez finantzarioak	1.-Ingresos propios no financieros	48.468	58.171	53.358	63.195	60.239	66.117	66.121	73.322	76.705
2.-Gastu propio ez finantzarioak	2.-Gastos propios no financieros	60.610	64.563	70.385	74.158	67.388	58.196	57.554	57.395	61.486
a)Interes pasiboak	a)Intereses pasivos	1.252	3.408	4.894	5.689	8.558	7.336	7.143	3.470	2.720
b)Kudeaketa propioko gastuak (2-a)	b)Gastos de gestión propia (2-a)	59.358	61.155	65.491	68.469	58.831	50.861	50.411	53.926	58.766
3.-Superabit / defizita (1-2)	3.-Superávit / déficit (1-2)	-12.142	-6.392	-17.027	-10.963	-7.150	7.921	8.566	15.927	15.219
4.-Superabit / defizit primario (1-b)	4.-Superávit / déficit primario (1-b)	-10.890	-2.984	-12.133	-5.274	1.408	15.257	15.709	19.396	17.939
5.-Gipuzkoako BPG	5.-PIB Gipuzkoa	1.162.262	1.229.614	1.263.507	1.363.523	1.491.561	1.580.891	1.686.122	1.850.835	1.996.355
6.-Sarrera ez finant./BPG %-tan (1/5)	6.-Ingresos no financ./PIB en % (1/5)	4,2	4,7	4,2	4,6	4,0	4,2	3,9	4,0	3,8
7.-Gastu ez finant./BPG %-tan (2/5)	7.-Gasto no financ./PIB en % (2/5)	5,2	5,3	5,6	5,4	4,5	3,7	3,4	3,1	3,1
8.-Interes pasiboak/BPG %-tan (a/5)	8.-Intereses pasivos/PIB en % (a/5)	0,1	0,3	0,4	0,4	0,6	0,5	0,4	0,2	0,1
9.-Kudeak. propr.gast./BPG %-tan (b/5)	9.-Gastos de gest.prop./PIB en % (b/5)	5,1	5,0	5,2	5,0	3,9	3,2	3,0	2,9	2,9
10.-Superabit/defizit/BPG %-tan (3/5)	10.-Superávit/déficit/PIB en % (3/5)	-1,0	-0,5	-1,3	-0,8	-0,5	0,5	0,5	0,9	0,8
11.-Super./def. primar./BPG %-tan (4/5)	11.-Super./def. primar./PIB en % (4/5)	-0,9	-0,2	-1,0	-0,4	0,1	1,0	0,9	1,0	0,9

Zenbatekoa milioi pezetakotan / Importe en millones de pesetas

8.2. taulan hemen aztergai dugun epealdian doitu-tako aurrekontu propioaren bilakaera jasotzen da, eta kontzeptu desberdinak alderatzen dira urte bakoitzari dagokion Gipuzkoako BPGrekin. Aurrekontu propioaren gastu ez finantzarioen barruan, interes pasiboak bereizi dira; izan ere bien arteko diferentziak kudeaketa propioko gastua ematen baitu, hau da, Foru Aldundiko

El cuadro 8.2. muestra la evolución del presupuesto propio ajustado para el periodo objeto de estudio, y la comparación de los distintos conceptos con el PIB guipuzcoano correspondiente a cada año. Dentro de los gastos no financieros del presupuesto propio se diferencian los intereses pasivos, de forma que la diferencia entre ambos da lugar al "gasto de gestión propia" que son los

departamentuek beren eginkizunak betetzeko kudeatutako gastuak. Era berean, superabit/defizita eta superabit/defizit primarioa bereizten dira. Aurrenekoa sarrera eta gastu propio ez finantzarioen arteko diferentzia da. Bigarrena, berriz, sarrera propio ez finantzarioen eta kudeaketa propioko gastuen arteko diferentzia da edo, bestela esanda, aurreko superabit/defizita da interes pasiboen zenbatekoa gehituta.

*Sarrera propio ez finantzarioak %28,3 hazi dira 1991-1999 epealdian: lehen urtean 48.468 milioi pezeta-koak izatetik azken urtean 76.705 milioi pezeta-koak izatera pasatu dira. Halere, epealdiko lehen urteetan bilakaera hori irregularra izan da, denboran zehar arinduz joan den arren; 1995etik aurrera, jaisten den azken urte-*tik aurrera alegia, igoerak izan ditu epealdiko urte guztietan. 1992an 9.703 milioi pezeta-koak izan ondoren, 1993an 4.814 milioi pezeta-koak jaisten da, eta hurrengo urtean 9.837 milioi pezeta-koak egiten du berriro gora, epealdiko hazkunderik handiena lortuz. 1995. urtean 2.956 milioi pezeta-koak murrizpena du, epealdiko azken beherakada berez, 1996an 5.879 milioi pezeta-koak egiten baitu gora berriro. 1997an 3 milioi pezeta-koak gehikuntzarekin mantentzen da, baina hurrengo urtean 7.201 milioi pezeta-koak gehikuntza lortzen du. Azken urtean 3.383 milioi pezeta-koak izan ditu.**

1995. urtera arte, defizitaren eta sarreraren mugimenduak bat datoz, baina kontrako norabidean. Horrela, 1993an sarrerak gutxitu diren bitartean defizita nabarmen gehitu da; 1994an, ordea, sarrerak gehitu dira eta defizita murriztu. 1995ean, bi elementuek portaera berdina izan dute, sarrerak eta defizita murriztu direlako. 1996. urtetik aurrera, defizita superabit bihurtu da, hain zuzen ere, sarrera propio ez finantzarioak igotzen diren unean. 1997an, sarrera propio ez finantzarioak oso gutxi igo arren, superabitak gorantz jarraitu du. 1998an, ordea, sarrera propioak gehitu egin dira eta epealdiko superabit handiena lortu da. Azken ekitaldian, aldiz, bi osagai horien portaera bestelakoa da berriz ere, sarrerak gehitu diren bitartean superabitak 707 milioi pezeta-koak egin baitu behera.

Sarrera propio ez finantzarioak BPGrekin alderatuz gero, 0,9 puntu portzentualeko marjin batekin aldatzen

gastos gestionados por los departamentos del Ente Foral para atender la realización de las funciones que tienen encomendadas. Del mismo modo se diferencia entre el "superávit/déficit" y el "superávit/déficit primario". El primero es la diferencia entre los ingresos y los gastos propios no financieros. El segundo de ellos es la diferencia entre los ingresos propios no financieros y los gastos de gestión propia, o dicho de otra forma, es el "superávit/déficit" anterior añadiéndole el importe de los intereses pasivos.

Los ingresos propios no financieros han aumentado un 28,3% en el periodo 1991-1999 pasando de los 48.468 millones de pesetas en el primer año a 76.705 millones de pesetas en el último. Sin embargo, el perfil de esta evolución es irregular en los primeros años del periodo, aunque se va suavizando en el tiempo, y a partir de 1995, que es el último año que desciende, presenta aumentos todos los años del periodo. En 1992 aumenta en 9.703 millones de pesetas, en 1993 disminuye en 4.814 millones y al año siguiente aumenta en otros 9.837 millones alcanzando el mayor crecimiento del periodo. En 1995 disminuye en 2.956 millones de pesetas, siendo el último descenso recogido en el periodo ya que en 1996 vuelve a aumentar en 5.879 millones de pesetas, en 1997 se mantiene con un aumento de 3 millones, para posteriormente volver a aumentar en 7.201 millones al año siguiente y en 3.383 millones de pesetas en el último año.

Hasta 1995 los movimientos del déficit y de los ingresos son coincidentes en sentido inverso. Así, el descenso de los ingresos en 1993 coincide con un aumento considerable del déficit y en 1994 aumentan los ingresos y desciende el déficit. El comportamiento de ambos elementos en 1995 tienen el mismo sentido ya que disminuyen tanto los ingresos como el déficit. A partir de 1996 el déficit se convierte en superávit coincidiendo con un aumento de los ingresos propios no financieros. En 1997, aunque el aumento de los ingresos propios es muy bajo, el superávit sigue aumentando y en 1998 coincide un crecimiento de los ingresos propios y el mayor aumento del superávit en el periodo. En el último ejercicio, sin embargo, el comportamiento de ambos elementos vuelve a diferenciarse ya que frente al aumento de los ingresos, el superávit desciende en 707 millones de pesetas.

Los ingresos propios no financieros con respecto al PIB varían con un margen de 0,9 puntos porcentuales ya

dira: portzentajerik txikiena 1999an dugu (%3,8) eta handiena 1992an (%4,7). Tasarik txikienak epealdiko azken ekitaldietan gertatu dira, hau da, aldagarritasun gutxieneko urteetan. Epealdiko lehen bost ekitaldietan portzentajeak puntu portzentual erdi inguru aldatzen dira urte batetik bestera. Horrela, 1992an 0,5 puntu igo den bitartean, hurrengo urtean 1991ko portzentajera bueltatu da; 1994an lau dezima portzentual gehitu da eta hurrengo ekitaldian sei dezima portzentual jaitsi %4raino iritsi arte. Urte horretatik aurrera, BPGrekin alderatutako sarrera propioak egonkorrago ageri dira (%4 inguruan dabilta), eta urtearteko bariazioak dezima bat eta hiru dezima bitartekoak dira.

Gastu propio ez finantzarioak %1,4 gehitu dira aipatu epealdian: 1991n 60.610 milioi pezetakoak izatek 61.486 milioi pezetakoak izatera pasa dira 1999an. Urte horietan gastuek izandako bilakaera, urtetik urtera alde nabarmenak izan arren, erregularragoa da sarreraren kasuan baino. 1994ra arte (orduan hazkunde metatua %22,4koa zen) urtero gehitu dira; 1995etik aurrera jaitsi egin dira, eta hala jarraitu dute epealdiko azken urtera iritsi arte, gora egin baitute orduan. Hazkunderik handiena 1993n gertatu da, 5.822 milioi pezetarekin, eta murrizpenik handiena 1996an dugu, 9.192 milioi pezetako jaitsierarekin. 1999. urtean, gastu propio ez finantzarioak 4.091 milioi pezeta gehitu dira.

BPGren termino portzentualetan, gastu propio ez finantzarioa gorakada doa 1991. urtetik 1993ra arte, eta azken urte horretan epealdiko tasarik handienaraino iritsi da (%5,6). Tasak, zenbatekoak ez bezala, urtebete lehenago hasi dira beherantza egiten (1994an), eta 1995etik aurrera ageri dituzte jaitsierarik bortitzenak; hurrengo urteetan berdin jarraitu dute, 1998an %3,1era jaitsi arte (epealdiko tasarik txikiena). Tasa hori 1999an errepikatu da eta, beraz, urte horretako gastu propio ez finantzarioaren hazkundera proportzionala izan da BPGren hazkunderarekiko.

Kudeaketa propioko gastuaren bilakaera lehenago aipatu den gastu propio ez finantzarioaren bilakaeraren parekoa da. Nabarmendu behar da beherantzako joeraren aldaketa ekitaldi bat aurreratzen dela epealdi amaieran, gastu honen lehen igoera 1998an gertatu baita, eta ez 1999an (3.515 milioiko igoera guztira). Kudeaketako gastuak BPGren %5,1koak izan dira 1991n, eta 1994ra arte tasa horretan mantendu dira. Hala 1995ean nola

que el porcentaje inferior es el 3,8% de 1999 y el superior es el 4,7% correspondiente a 1992. Las tasas más bajas coinciden con los últimos ejercicios del periodo, que son también los años en que hay menos variabilidad. En los cinco primeros ejercicios del periodo los porcentajes de un año a otro varían en torno a medio punto porcentual, así en 1992 aumenta en 0,5 puntos, al año siguiente retorna al porcentaje de 1991, aumentando en cuatro décimas porcentuales en 1994 y descendiendo en seis décimas el ejercicio siguiente, en que se sitúa en el 4%. A partir de este año, los ingresos propios con respecto al PIB se mantienen en un porcentaje más estable en torno al 4%, con variaciones interanuales entre una y tres décimas porcentuales.

Los gastos propios no financieros han aumentado un 1,4% en el periodo desde los 60.610 millones de pesetas en 1991 hasta los 61.486 millones en 1999. La evolución de los gastos en estos años, aunque presenta diferencias anuales notables, es más regular que en el caso de los ingresos. Hasta 1994, año en el que el crecimiento acumulado era del 22,4%, aumentan todos los años y a partir de 1995 descienden, hasta el último año del periodo en el que aumentan. El mayor aumento se registra en 1993 con 5.822 millones de pesetas y el mayor descenso se produce en 1996 con una disminución de 9.192 millones de pesetas. En 1999, los gastos propios no financieros han aumentado en 4.091 millones de pesetas.

En términos de porcentaje del PIB el gasto propio no financiero desde 1991 crece hasta el 5,6% de 1993 que es el máximo del periodo. Al diferencia de las cuantías, las tasas inician su tendencia descendente un año antes, en 1994, y es a partir de 1995 cuando los descensos son más pronunciados y prosiguen en los años siguientes hasta el 3,1% de 1998, siendo la tasa más baja del periodo. Tasa que se repite en 1999, por lo que en este año el gasto propio no financiero ha aumentado de forma proporcional al crecimiento del PIB.

La evolución del gasto de gestión propia es muy similar a la del gasto propio no financiero comentado, siendo lo más resaltable que el cambio de la tendencia descendente al final del periodo se adelanta un ejercicio, ya que en lugar de en 1999, el primer aumento de este gasto se produce en 1998, año en que crece en 3.515 millones de pesetas. Los gastos de gestión ascendían en 1991 al 5,1% del PIB y se mantienen en torno a esta tasa

1996an beherakada nabarmenak ageri dira, 1994an %5ekoa izatetik 1995ean %3,9koa izatera pasa baita, eta hurrengo urtean %3,2an gelditu. 1997an bi dezima portzental bakarrik jaitsi da, %3an jarriz, eta hurrengo urtean dezima bat galdu du (%2,9raino). 1999an tasa horri eutsi zaio, eta epealdiko txikiena dugu.

Sarrera propio ez finantzarioek eta kudeaketako gastu propioek izandako bilakaeraren ondorioz, "superabit/defizit primarioa" ekitaldi bat aurreratu da, 1995ean gertatu baita superabit primarioa; hori ez da gertatu "superabit/defizitarekin". 1992tik 1994ra arte, sarrera propio ez finantzarioak txikiagoak izan ziren kudeaketako gastu propioak baino, eta defizit primarioak izan dira horren ondorioz. 1995ean, 7.150 milioi pezetako defizita izan arren, 1.408 milioi pezetako superabit primarioa lortu da. 1996an, 7.921 milioi pezetako superabita gertatu da, eta superabit primarioak 13.849 milioi pezetako igoera izan du, 15.257 milioi pezetatan geratuz. Hurrengo urtean, sarrera propio ez finantzarioak apenas ezertxo ere hazten ez direnean, superabit primarioa motelago gehitu da, eta 1998an 19.396 milioi pezetaraino iritsi da azkenean. Superabit arruntarekin gertatu bezala, 1999an superabit primarioak ere behera egin du, besteak baino gehiago gainera: jaitsiera 1.457 milioi pezetakoa da eta 17.939 milioi pezetatan geratu da azkenik.

Bi superabit/defizit mota horien eta Gipuzkoako BPGren arteko erlazioa 8.1. eta 8.2. grafikoetan ageri da 1991-1999 epealdiari dagokionez.

8.1. grafikoan ikus daitekeenez, 1991ko defizita BPGaren %1,5ekoa izan ondoren, superabit/defizit arrunta %0,5eraino jaitsi da 1992an; hala ere, finantzaketa beharra nabarmen handitu da 1993an eta sekula ez bezalako maximoa lortu du (%1,3koa). 1994an %0,8raino jaitsi da eta 1995ean %0,5eraino. 1996an, superabita gertatu denez, tasak zeinu positiboa hartu du eta %0,5ean jarri da (puntu portzental bat gehiago aurreko urteko kotaren aldean). 1997an aurreko urtean izandako tasa berbera lortu da, eta 1998an lau dezima hazi da %0,9raino iritsiz. Azken ekitaldian dezima portzental bat galdu du eta BPGren %0,8an geratu da ekitaldiko superabita.

Aldiz, 8.2. grafikoan jasotzen den superabit/defizit

hasta 1994. Tanto en 1995 como en 1996 se producen descensos pronunciados, concretamente pasan del 5% de 1994 a un 3,9% en 1995 y un 3,2% al año siguiente. En 1997 descendiendo únicamente dos décimas porcentuales situándose en el 3%, y al año siguiente una décima hasta el 2,9%. Esta tasa se mantiene en 1999 y es la más baja del periodo.

Como consecuencia de la evolución de los ingresos propios no financieros y de los gastos de gestión propios, a diferencia del "superávit/déficit", el "superávit/déficit primario" se adelanta en un ejercicio y en 1995 presenta un superávit primario. Desde 1992 hasta 1994 los ingresos propios no financieros fueron inferiores a los gastos de gestión con lo que se produjeron déficits primarios. En 1995, a pesar de sufrir un déficit de 7.150 millones de pesetas, se registró un superávit primario por 1.408 millones de pesetas. En 1996 en que hay un superávit de 7.921 millones de pesetas, el superávit primario crece en 13.849 millones situándose en 15.257 millones de pesetas. Al año siguiente, coincidiendo con un crecimiento casi nulo de los ingresos propios no financieros, el superávit primario crece con menor intensidad, aumentando en 1998 hasta 19.396 millones de pesetas. Al igual que ocurre con el superávit normal, en 1999 el superávit primario descende, y lo hace en mayor cuantía que el otro, concretamente disminuye en 1.457 millones situándose en 17.939 millones de pesetas.

La relación entre los dos tipos de superávits/déficits y el PIB guipuzcoano viene recogida en los gráficos 8.1 y 8.2. para el periodo 1991-1999.

El superávit/déficit normal, según se puede apreciar en el gráfico 8.1., tras el déficit del 1,5% del PIB de 1991, descende hasta el 0,5% en 1992, pero la necesidad de financiación crece con fuerza en 1993 alcanzando un máximo histórico del 1,3%. Posteriormente se reduce hasta el 0,8% en 1994 y el 0,5% en 1995. En 1996, al haber superávit la tasa cambia de signo pasando a ser positiva, concretamente alcanza el 0,5%, con lo que hay un aumento de un punto porcentual con respecto a la cota del año anterior. En 1997 la tasa alcanzada es igual que la del año anterior y en 1998 vuelve a aumentar, en cuatro décimas porcentuales, hasta el 0,9%. En el último ejercicio descende una décima porcentual situándose el superávit del ejercicio en el 0,8% del PIB.

En cambio, el superávit/déficit primario recogido

GRÁFICO 8.1. GRAFIKOA
 Sarrera eta gastu ez finantzarioak eta defizita BPG-ren aldean
 Ingresos y gastos no financieros y déficit en relación al PIB



GRÁFICO 8.2. GRAFIKOA
 Sarrera eta gastu propio ez finantzarioak eta defizita BPGren aldean
 Ingresos y gastos propios no financieros y déficit en relación al PIB



primarioak defizit txikiagoa eta superabit handiagoa erakusten ditu. 1991n, defizit primarioa Gipuzkoako BPGren %0,9koa da; 1992an %0,2raino jaitsi ondoren, %1eraino igo da 1993an. Urte horretatik aurrera beherantza hasi da eta 1994ko defizita BPGren %0,4an geratu da. 1995ean zeinua aldatu eta superabit primario bihurtu da, BPGren %0,1 izatea lortuz. 1996an, superabit horrek igoera nabarmena du %1era iristean, eta urte horretatik aurrerako portzentajeak bariazio hau ageritu du: +/- dezima portzentual bat. Zehazki esanda, 1997an dezima portzentual bat jaitsi da (%0,9raino iritsiz) eta hurrengo urtean berreskuratu egin du dezima hori. Azken ekitaldian, ordea, berriro galdu du eta superabita BPGren %0,9an geratu da azkenean.

Bi grafikoetan argi ikus daitekeenez, superabit horiek gertatu dira gastuak murrizpen nabarmena izan delako 1994tik aurrera, eta murrizpen hori sarrera propio ez finantzarioen beherakada baino askoz handiagoa izan delako. 1997tik aurrera, gastua konstante mantendu da Gipuzkoako BPGrekiko, eta bi superabiten bariazioak sarrera propio ez finantzarioen gorabeherengatik gertatu dira. Bestalde, agerian geratzen da sarrera propio ez finantzarioek eta kudeaketako gastuek antzeko portzentajea izatera jotzen dutela; izan ere, azken bi ekitaldietan, haien arteko aldea dezima portzentual batekoa da soilik; horretan zer esan handia du interes pasiboak 1996. urteaz geroztik etengabe jaitsi izanak interes tasak murrizteagatik eta zorra gutxitzeko ahaleginagatik.

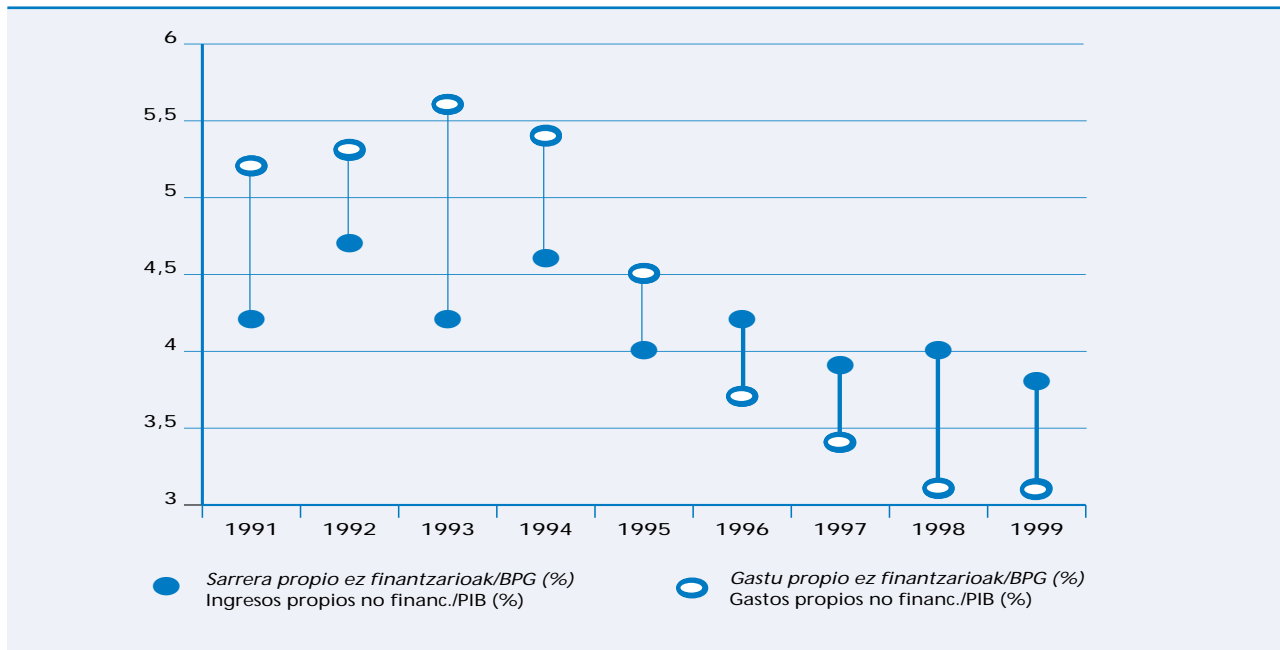
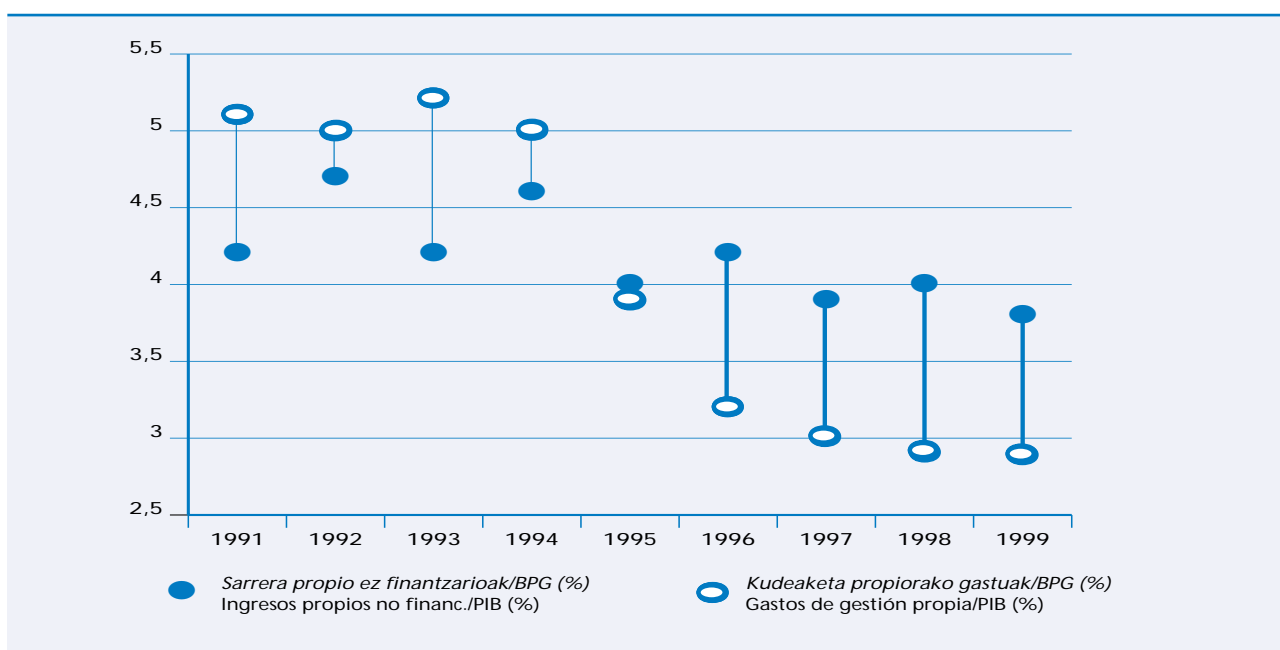
Badago hirugarren saldo bat "kutxako superabit/defizit ez finantzarioa" deitzen dena (zeinua positiboa edo negatiboa den). Saldo horrek sarreraren 1etik 7ra arteko kapituluengatik egindako kobrantzak eta gastuen 1etik 7ra arteko kapituluengatik egindako ordainketen arteko diferentzia jasotzen du. Hau da, saldoa kalkulatzeko diruzaintzako fluxuen ikuspegitik. Hori dela eta, ekitaldian egindako kobrantzak eta ordainketak baino ez dira kontuan hartzen, eskubidea edota obligazioa noiz sortu den alde batera utzita.

Ekitaldi berean elkarrekin agertzen dira aurreko ekitaldietan onartutako ordainketa eta kobrantzak eta ekitaldi barruan onartutako obligazio eta eskubideak, hurrengo ekitaldietan ordaindu edo kobratzen direnak hain zuzen. Bi saldotan taldekatzen badira emaitza

en el gráfico 8.2., muestra un déficit inferior y un superávit más elevado. En 1991 el déficit primario representa el 0,9% del PIB guipuzcoano, que desciende hasta el 0,2% en 1992 para posteriormente aumentar en 1993 hasta el 1%. A partir de dicho año comienza a disminuir situándose el déficit en 1994 en el 0,4% del PIB. En 1995 cambia de signo y pasa a ser superávit primario, concretamente representa el 0,1% del PIB. En 1996 este superávit aumenta considerablemente al situarse en el 1%, y a partir de este año el porcentaje presenta una variación de +/- una décima porcentual. Concretamente en 1997 desciende en una décima porcentual hasta el 0,9%, al año siguiente la recupera, para volverla a perder en el último ejercicio en el que el superávit representa el 0,9% del PIB.

Como se puede apreciar claramente en ambos gráficos, los distintos superávits se han alcanzado gracias a la fuerte reducción del gasto a partir de 1994, muy superior al descenso de los ingresos propios no financieros. A partir de 1997 el gasto se mantiene constante con respecto al PIB guipuzcoano y las variaciones de ambos superávit son debidas a la fluctuación de los ingresos propios no financieros. Por otro lado, se aprecia que los gastos propios no financieros y los gastos de gestión tienden a un porcentaje similar; en los dos últimos ejercicios se diferencian sólo en una décima porcentual, gracias al descenso constante desde 1996 de los intereses pasivos, consecuencia de la reducción de los tipos de interés, y sobre todo, del esfuerzo por reducir la deuda.

Existe un tercer saldo denominado "superávit/déficit de caja no financiero" (dependiendo de que el signo sea positivo o negativo) y que recoge la diferencia entre los cobros realizados correspondientes a los capítulos uno al siete de ingresos y los pagos realizados relativos a los capítulos uno a siete del estado de gastos. Es decir, se calcula el saldo desde el punto de vista de los flujos de tesorería. Por ello, se tiene en cuenta únicamente los cobros y pagos realizados en el ejercicio, independientemente del momento en que se generó el derecho y/o la obligación.

En un mismo ejercicio confluyen los pagos y cobros reconocidos en ejercicios anteriores y las obligaciones y derechos reconocidos en el propio ejercicio que se pagan o cobran en ejercicios siguientes. Si se agrupan en dos saldos tendremos por un lado el saldo de las operaciones

hauxe dugu: batetik, aurreko ekitaldietako eragiketa ez finantzarioen saldoa (kobrantzak ken ordainketak) eta, bestetik, oraingo ekitaldian gauzatu gabeko eragiketa ez finantzarioen saldoa. Bi eragiketen saldoa diferentzia hau eginez kalkulatzen da: aurreko ekitaldietan onartutako eragiketarako ekitaldi honetan egiteak sortzen duen efektua ken oraingo ekitaldian onartutako eragiketarako ekitaldietara atzeratzearen efektua. Saldo horrek eragiketa ez finantzarioen desplazamendu garbia dakar berekin, hau da, diferentzia kalkulatzen da ekitaldiko superabitaren eta kutzako superabit ez finantzarioaren artean.

8.3. taulan "superabit/defizitaren" eta "kutzako superabit/defizit ez finantzarioaren" bilakaera ikus daiteke 1991-1999 epealdiari dagokionez. Bi kontzeptu horiek alde nabarmenak ageri dituzte denboran zehar, batik bat zenbait urtetan, eragiketa ez finantzarioen desplazamendu garbia asko aldatzen baita ekitaldi batetik bestera. Nolanahi dela ere, epealdiko metatuari erreparatzen badiogu, 6.040 milioi pezetako defizita dago eta kutzako defizit ez finantzarioa 7.113 milioi pta.koa da; aldiz, metatutako desplazamendu garbia 1.073 milioi pezetakoa da, azken urtean sortutakoa baino txikiagoa. Horregatik, pentsatzekoa da desplazamendu garbi hori hainbat ekitalditan konpentsatuko dela.

no financieras de ejercicios anteriores (cobros menos pagos), y, por el otro, el saldo de las operaciones no financieras del ejercicio corriente que quedan pendientes de realización. El saldo de ambas operaciones es la diferencia del efecto producido por la realización en este ejercicio de operaciones reconocidas en ejercicios anteriores menos el efecto de posponer a futuros ejercicios la realización de operaciones reconocidas en el ejercicio corriente. Dicho saldo da lugar al desplazamiento neto de operaciones no financieras, que es la diferencia entre el superávit del ejercicio y el superávit de caja no financiero.

En el cuadro 8.3. se recoge la evolución tanto del "superávit/déficit" como del "superávit/déficit de caja no financiero" referido al periodo 1991-1999. Ambos conceptos a lo largo del tiempo mantienen diferencias notables, sobre todo en algunos años dado que el desplazamiento neto de operaciones no financieras varía mucho de un ejercicio a otro. De todas formas, si nos fijamos en el acumulado del periodo, hay un déficit que asciende a 6.040, y un déficit de caja no financiero de 7.113 millones de pesetas, mientras que el desplazamiento neto acumulado es de 1.073 millones de pesetas, inferior al producido en el último año. Por ello se puede intuir que dicho desplazamiento neto tiende a compensarse en varios ejercicios.

CUADRO 8.3. TAULA
Kutzako saldo ez finantzarioaren bilakaera. 1991-1999
Evolución del saldo de caja no financiero. 1991-1999

KONTZEPTUA	CONCEPTO	1991	1992	1993	1994	1995	1996	1997	1998	1999	G./TOT. 1991-99
Superabit / defizita	Superávit / Déficit	-12.142	-6.392	-17.027	-10.963	-7.150	7.921	8.566	15.927	15.219	-6.040
Eragiketa ez finantzarioen desplazamendu garbia	Desplazamiento neto de operac. no financieras	-1.189	4.736	-566	-1.057	-6.433	253	-1.104	5.431	-1.144	-1.073
KUTXAKO SUPER./DEFIZIT EZ FINANTZ.	SUPERÁVIT/DÉFICIT DE CAJA NO FINANCIERO	-13.331	-1.656	-17.593	-12.020	-13.583	8.174	7.463	21.357	14.075	-7.113

Zenbatekoa milioi pezetakotan / Importe en millones de pesetas

Gipuzkoako Foru Aldundiaren kontuei buruzko azterketa zehatzago batek agerian uzten du desplazamenduak neurri handi batean erakundearteko konpromisoetako ordainketa egin gabeen kadentziaren menpe daudela, gastu ez finantzario osoaren hiru laurden inguru hartzen baitute. Horrela, 1999an 3.092 milioi pezeta-

Un análisis más detallado de las cuentas de la Diputación Foral de Gipuzkoa revela que los desplazamientos dependen en gran parte de la cadencia de pagos pendientes de los Compromisos Institucionales que suponen alrededor de las tres cuartas partes del total del gasto no financiero. Así, en el año 1999, los pagos pos-

ko ordainketak geroratu dira, ekitaldian egin gabeko ordainketa ez finantzarioen %30,1a. 1998an, ordea, %52,1a ziren, 1997an %33,2a eta 1995ean %95a. Erakundearteko konpromisoen barruan Eusko Jaurlaritzarentzako ekarpenak dira betidanik osagairik garrantzitsuena. Bere sortzapena ekitaldia ixtean gertatzen da eta hurrengo urteko otsailean ordaintzen da.

"Kutxako superabit/defizit ez finantzarioaren" osagaien izaera eta portaera ikusita, esan daiteke bi zati desberdin biltzen dituela bere baitan. Batetik Aldundi honetako kontuen finantzaketa ahalmen edo behar estrukturalari dagokion "superabit/defizita" dago eta, bestetik, unean uneko finantzaketa ahalmen edo beharra jasotzen duen desplazamendu garbia.

8.1.2. EMAITZA FINANTZARIOA ETA ZORRA

Gipuzkoako Foru Aldundiak, beste edozein subjektu ekonomikoren antzera, tresna finantzario desberdinak ditu diru baliabideak denboran zehar hobeto banatzeko. Gauzak horrela, defizita gertatzen den ekitaldian pasibo finantzarioak gehitu edota aktibo finantzarioak murrizten dira; eta alderantziz: superabita gertatzen denean, azken lau ekitaldietan bezalaxe, pasibo finantzarioak murriztu edota aktibo finantzarioak gehitzen dira. Halere, normalena mugimendu finantzario desberdinen konbinazioa izaten da: defizitaren kasuan Foru Aldundiaren Egoera Finantzario Garbia (aktibo finantzarioak ken pasibo finantzarioak) murriztea ekartzen dute, eta superabitaren kasuan, berriz, Posizio Finantzario Garbia gehitzea.

Aktibo finantzarioen barruan hauek bereizten dira: "Erabilgarria", "Partaidetak eta emandako maileguak" eta "Aurrekontuz kanpoko bestelako aktiboak". "Erabilgarria" sartuta daude kutxa eta bankuetako kontu finantzarioak, kutxako aurrerakinak eta aldi baterako inbertsio finantzarioak. "Partaidetzen eta emandako maileguen" atalean sartuta daude sozietateen fondo propioetan hartutako akzio eta partaidetza iraunkorak, Gipuzkoako udalantzako maileguak, Aldundiko langileentzako maileguak eta bestelakoak. "Aurrekontuz kanpoko bestelako aktiboetan" partida kopuru han-

puestos han ascendido a 3.092 millones de pesetas que supone el 30,1% de los pagos no financieros pendientes del ejercicio. En cambio en 1998 suponían el 52,1%, en 1997 el 33,2% y en 1995 el 95%. Dentro de los Compromisos Institucionales el componente más importante está constituido históricamente por las aportaciones al Gobierno Vasco cuyo devengo se determina al cierre del ejercicio y cuyo pago se realiza en febrero del siguiente año.

Dada la naturaleza y el comportamiento de los componentes del "superávit/déficit de caja no financiero" se puede afirmar que éste se compone de dos partes diferenciadas. Por un lado está el "Superávit/déficit" que responde a una capacidad o necesidad de financiación estructural de las cuentas de esta Diputación. Por otro lado se encuentra el desplazamiento neto que recoge la capacidad o necesidad de financiación coyuntural.

8.1.2.RESULTADO FINANCIERO Y DEUDA

La Diputación Foral de Gipuzkoa, como cualquier otro sujeto económico, se sirve de diferentes instrumentos financieros para optimizar la asignación intertemporal de recursos. Así en el ejercicio en el que se produce un déficit aumentan los pasivos financieros y/o disminuyen los activos financieros y, al contrario, cuando se genera un superávit, como sucede en los cuatro últimos ejercicios, disminuyen los pasivos financieros y/o aumentan los activos financieros. Sin embargo, más frecuentemente, se produce una combinación de diferentes movimientos financieros que en el caso del déficit dan lugar a una disminución de la Posición Financiera Neta de la Diputación Foral (activos financieros menos pasivos financieros) y en el caso del superávit a un aumento de su Posición Financiera Neta.

Dentro de los Activos Financieros distinguimos el "Disponible", las "Participaciones y Préstamos Concedidos" y "Otros Activos no Presupuestarios". El "Disponible" contiene las cuentas financieras de caja y bancos, anticipos de caja y las inversiones financieras temporales. En "Participaciones y Préstamos Concedidos" incluimos las acciones y participaciones en fondos propios de carácter permanente en sociedades, préstamos a Ayuntamientos del Territorio, préstamos al personal de la Diputación y otros similares. En "Otros Activos no Presupuestarios" se incluyen un gran número

dia sartuta dago: guztiak aurrekontuz kanpokoak dira eta kopuru txikikoak oro har, salbu eta egoera iragankorrei buruzko kontuetan (aplikatu gabeko partidetan edo aplikazio aurreratuko partidetan), diru kopurua handi samarra izaten baitute.

Pasibo finantzarioak bi taldetan banatuta daude: "Jesapenak eta Jasotako Maileguak", eta "Aurrekontuz kanpoko bestelako pasiboak". Lehendabiziko taldean daude entitate finantzarioetatik jasotako maileguak, haietan irekitako kreditu lerroak, foru obligazioak eta foru bonoak. Bigarren taldean, zenbateko txikiko kontuen kopuru handi bat ageri da, bai eta garrantzi berezia duten beste batzuk ere, hala nola, finantzaketa egoera iragankorrei buruzkoak (aplikatu gabeko sarrerak kasu) eta Foru Zor Publiko Bereziaren Kontua.

1999. urtean 14.075 milioi pezetatan hobetu da Foru Aldundiaren Egoera Finantzario Garbia. 8.4. eta 8.5. tauletan ikus daitekeenez (1995-1999 epealdia hartzen dute), ekitaldiaren hasieran 29.088 milioi pezetako kopuru negatibo batetik urte amaieran 15.013 milioi pezetako kopuru negatibora pasatu da. Azken emaitza hori hainbat mugimendu finantzarioen ondorioz etorri da, eta batik bat jasapenak eta jasotako maileguak murrizteagatik eta aldi berean, aktiboa, bereziki "Erabilgarria", gehitzeagatik.

1996-1999 epealdiko egoera finantzario garbiaren bariazioak izan duen bilakaera aztertzen badugu, agerian geratzen da aktibo eta pasibo finantzarioak murriztuz joan direla etengabe 1997. urtera arte, eta urte

de partidas cuyo denominador común es su carácter extrapresupuestario y su escasa cuantía en general excepto en los cuentas referentes a situaciones transitorias como partidas pendientes de aplicación o de aplicación anticipada, cuyo volumen es significativo.

Los Pasivos Financieros aparecen desglosados en dos grupos: "Empréstitos y Préstamos Recibidos" y "Otros Pasivos no Presupuestarios". En el primer grupo se encuentran los préstamos recibidos de las entidades financieras, las líneas de crédito abiertas en éstas, las obligaciones forales y los bonos forales. El segundo grupo contiene un elevado número de cuentas de escasa significación cuantitativa junto a otras de especial importancia como las referentes a situaciones transitorias de financiación (como ingresos pendientes de aplicación) y la cuenta de la Deuda Pública Foral Especial

En 1999 se produce una mejora de la Posición Financiera Neta de la DFG por importe de 14.075 millones. Como puede observarse en los cuadros 8.4. y 8.5. para el periodo 1995-1999, pasa de 29.088 millones negativos al inicio del ejercicio a 15.013 millones negativos a fin de año. Este resultado final se obtiene a partir de diversos movimientos financieros cuyo principal componente ha sido la disminución de los empréstitos y préstamos recibidos que se ha visto acompañada por un aumento del activo, sobre todo del "Disponible".

Analizando la evolución de la variación de la posición financiera neta en el periodo 1996-1999, se observa una constante disminución de los activos y pasivos financieros hasta 1997, año en que el descenso es más acen-

CUADRO 8.4. TAULA
Gipuzkoako Foru Aldundiaren Egoera Garbiaren bilakaera
Evolución de la Posición Financiera Neta de la DPG

KONTZEPTUA	CONCEPTO	31/12/95	31/12/96	31/12/97	31/12/98	31/12/99
1.- Erabilgarria	1.- Disponible	85.378	80.804	16.650	20.112	21.966
2. Partaidetzak eta emandako maileguak	2.- Participaciones y Préstamos concedidos	8.128	8.686	8.714	9.149	10.165
3. Aurrekontuz kanpoko bestelako aktiboak	3.- Otros Activos no Presupuestarios	5.108	3.915	11.130	14.492	15.517
4. Aktibo finantzarioak guztira (1+2+3)	4.- Total Activos Financieros (1+2+3)	98.614	93.405	36.495	43.752	47.647
5. Jesapenak eta jasotako maileguak	5.- Empréstitos y Préstamos recibidos	90.500	78.125	82.031	67.281	56.412
6. Aurrekontuz kanpoko bestelako pasiboak	6.- Otros Pasivos no Presupuestarios	74.196	73.187	4.908	5.559	6.248
7. Pasibo Finantzarioak guztira (5+6)	7.- Total Pasivos Financieros (5+6)	164.696	151.312	86.939	72.840	62.660
8.- POSIZIO FINANTZARIO GARBIA (4-7)	8.- POSICIÓN FINANCIERA NETA (4-7)	-66.082	-57.908	-50.445	-29.088	-15.013

Zenbatekoa milioi pezetakotan / Importe en millones de pesetas

CUADRO 8.5. TAULA
Gipuzkoako Foru Aldundiaren Egoera Garbiaren aldatetaren bilakaera
Evolución de la variación de la Posición Financiera Neta de la DFG

KONTZEPTUA	CONCEPTO	1996	1997	1998	1999
1.- Erabilgarria	1.- Disponible	-4.575	-64.153	3.462	1.854
2. Partaidetzak eta emandako maileguak	2.- Participaciones y Préstamos concedidos	558	28	434	1.016
3. Aurrekontuz kanpoko bestelako aktiboak	3.- Otros Activos no Presupuestarios	-1.192	7.215	3.362	1.025
4. Aktibo finantzarioak guztira (1+2+3)	4.- Total Activos Financieros (1+2+3)	-5.209	-56.910	7.258	3.895
5. Jesapenak eta jasotako maileguak	5.- Empréstitos y Préstamos recibidos	-12.375	3.906	-14.750	-10.869
6. Aurrekontuz kanpoko bestelako pasiboak	6.- Otros Pasivos no Presupuestarios	-1.009	-68.279	651	689
7. Pasibo Finantzarioak, guztira (5+6)	7.- Total Pasivos Financieros (5+6)	-13.384	-64.373	-14.100	-10.180
8.- POSIZIO FINANTZARIO GARBIA (4-7)	8.- POSICIÓN FINANCIERA NETA (4-7)	8.174	7.463	21.357	14.075

Zenbatekoa milioi pezetakotan / Importe en millones de pesetas

horretan nabarmenagoa izan dela jaitsiera hori Foru Zor Publiko Bereziaren amortizazioa dela eta, "Aurrekontuz kanpoko bestelako pasiboak" eta "Erabilgarria" murriztu dituelako. 1998an, pasibo finantzarioek beheranzko joerarekin jarraitu dute; aktibo finantzarioak, berriz, euren hiru osagaietan igo dira, aurreko urteetan ez bezala, eta "Erabilgarria" da igoera indartsuagoa izan duena. 1999an antzeko portaera dugu, nahiz eta aktibo finantzarioaren igoera txikiagoa izan eta banaketa handiagoa ageri osagai desberdinen artean. Pasiboaren murrizpenak eta aktiboaren igoerak elkarrekin eragin dute egoera finantzario garbiaren bariazioa 14.075 milioi pezetakoa izan dadin; kopuru hori ez da 1998kora iristen (21.357 milioi), baina ia bikoiztu egiten du 1997an lortutakoa (7.463 milioi).

8.1.3. SARRERA ETA GASTU PROPIO EZ FINANTZARIOEN EGITURA

Aurrekontu propio ez finantzarioaren sarrera eta gastuen egitura aztertzean, eragiketa arruntak eta kapital eragiketak bereizten dira, 8.6. taulan ikus daitekeen bezala. Arreta berezia eman zaie aurrezki eta inbertsio magnitudeei.

8.2. taulan ageri diren sarrera ez finantzarioetatik, seigarren kapituluak (inbertsioen inorenganaztea) eta zazpigarren kapituluak (kapital transferentziak) bereizi dira; horien arteko aldeak sarrera propio ez finantzario arruntak ematen ditu. Gastuari dagokionez, seigarren eta zazpigarren kapituluak ere bereizi dira (inbertsioak eta kapital transferentziak), eta horien arteko

tuado debido a la amortización de la Deuda Pública Foral Especial que reduce tanto los "Otros Pasivos no Presupuestarios" como el "Disponible". En 1998 los pasivos financieros siguen disminuyendo, pero, a diferencia de los años anteriores, los activos financieros aumentan en sus tres componentes, siendo el "Disponible" el que lo hace de forma más acentuada. Igual comportamiento se produce en 1999, aunque el aumento del activo financiero es menor y está más distribuido entre los distintos componentes. El efecto conjunto de la disminución del pasivo y el aumento del activo ha dado lugar a una variación de la posición financiera neta que ha ascendido a 14.075 millones de pesetas, inferior a los 21.357 millones alcanzados en 1998, y casi el doble de los 7.463 millones alcanzados en 1997.

8.1.3. ESTRUCTURA DE LOS INGRESOS Y GASTOS PROPIOS NO FINANCIEROS

Al analizar la estructura del presupuesto no financiero propio, tanto de ingresos como de gastos, se distingue, según muestra el cuadro 8.6., entre las operaciones corrientes y las operaciones de capital, prestando especial atención a las magnitudes de ahorro e inversión.

De los ingresos no financieros propios mostrados en el cuadro 8.2. se distinguen los correspondientes a los capítulos seis (enajenación de inversiones) y siete (transferencias de capital) y se obtienen por diferencia los ingresos propios no financieros corrientes. Por el lado del gasto se desglosan también los capítulos seis y siete (de inversiones y de transferencias de capital) y por diferen-

diferentzia eginez gastu propio ez finantzario arruntak lortzen dira, zeinetatik interes pasiboak bereizi diren bidenabar.

Aurrezkoa lortzeko, sarrera eta gastu arrunten arteko aldea bilatu behar da. 1991-1999 epealdian magnitude horrek gorabeherak izan ditu, urte batean gehitu eta hurrengoan jaitsi egin delako; azken ekitaldian bakarrik gertatu da bigarren urtez eta modu jarraituan igoera bat. 1991n aurrezkoa 12.435 milioi pezetakoa izan zen, 1992an 16.436 milioi pezetara igo zen, eta hurrengo urtean 4.797 milioi jaitsi zen epealdiko kopururik txikienara iritsiz (11.639 milioi pezeta). 1994an berriro igo eta 1995ean jaitsi ondoren, 1996an hazkunderik handiena izan du (9.439 milioi pezeta gehiago) eta 26.489 milioi pezetakoa izan da guztira. 1997an 1.100 milioi pezeta murriztu da, eta 25.389 milioi pezetako aurrezkoa lortu da. 1998an gora egin du berriro 33.079 milioi pezetakoa izan arte. 1999an, eta lehen aldiz epealdian, aurreko urteko joerari jarraitu dio gora egin baitu berriro 37.701 milioi pezetako aurrezkoa lortuz, epealdiko handiena. Aurrezkoa sarreraren partaidetza terminoetan aztertzean, taulako 8. atalean eta 8.3. grafikoan ageri denez, ikus daiteke 1991-1995ean %30aren inguruan ibili dela, gorabehera txiki batzuk izan ezik (batez ere 1993an, %24ra iritsi baita). 1996tik aurrera %42,2raino igo da, eta hurrengo urtean 1,7 puntu portzental jaitsi da %40,5a izatera pasatuz. 1998an gora egin du berriro %48,1era iritsi arte, eta 1999an epealdiko punturik gorenera iritsi da, sarrera arrunt propioen %51,5a izatera iritsi delarik.

Inbertsio garbiak, egindako inbertsioen (gastuaren seigarren kapitulua) eta inbertsioak inorenganatzearen (sarreraren seigarren kapitulua) arteko diferentzia gisa ulertuta, gorantz egin du lehen urteetan 1994ra arte: urte horretan 25.359 milioi pezetakoa izan zen, hau da, hemen aztergai dugun epealdiko handiena. Ondorengo urteetan behera egin du, eta 1997an 15.402 milioi pezetakoa izan da, epealdiko zenbatekorik txikiena izanik. Azken bi ekitaldietan 601 milioi pezeta igo da 1998an eta 4.450 milioi pezeta 1999an. Termino erlatiboetan, inbertsio garbiak kudeaketa propioko gastu arruntekin erlazionatzen duen ratioa %63,3tik abiatu da 1991n, 1992an %73,5eraino igo da, hurrengo urtean pixkat jaitsi, eta 1994n %76,2raino iritsi da, epealdiko portzentaiarik handiena lortuz. Hurrengo urtean beheraldi bat

cia se determinan los gastos propios no financieros corrientes de los que, a su vez, se distinguen los intereses pasivos.

El ahorro se obtiene por diferencia entre los ingresos y los gastos corrientes. En el periodo 1991-1999 esta magnitud ha sufrido altibajos aumentando un año y disminuyendo al siguiente, siendo únicamente en el último ejercicio cuando se mantiene un aumento por segundo año consecutivo. En 1991 el ahorro era de 12.435 millones de pesetas, en 1992 aumentó hasta 16.436 millones y al año siguiente disminuyó en 4.797 millones de pesetas alcanzando el mínimo del periodo al situarse en 11.639 millones de pesetas. Tras volver a aumentar en 1994 y disminuir en 1995, en 1996 ha tenido su mayor crecimiento, de 9.439 millones, situándose en 26.489 millones de pesetas. En 1997 desciende en 1.100 millones, obteniendo un ahorro de 25.389 millones de pesetas y en 1998 vuelve a aumentar hasta 33.079 millones de pesetas. En 1999, por primera vez en el periodo, sigue la tendencia del año anterior y vuelve a aumentar obteniendo un ahorro de 37.701 millones de pesetas, el máximo del periodo. Al analizar el ahorro en términos de participación de ingresos, según recoge la rúbrica 8 del cuadro y el gráfico 8.3., se observa que en el periodo 1991-1995, con ligeras oscilaciones, sobre todo en 1993 que desciende hasta el 24%, se ha movido en torno al 30%. A partir de 1996 se eleva hasta el 42,2% y al año siguiente desciende 1,7 puntos porcentuales pasando al 40,5%. En 1998 aumenta hasta situarse en 48,1%, volviendo a aumentar en 1999, año en que alcanza el punto máximo del periodo pasando el ahorro a representar el 51,5% de los ingresos corrientes propios.

La inversión neta, definida como diferencia entre las inversiones realizadas (capítulo seis de gasto) y la enajenación de inversiones (capítulo seis de ingresos), ha ido ascendiendo en los primeros años hasta 1994, año en que con 25.359 millones de pesetas alcanza el máximo del periodo objeto de estudio. En los años siguientes ha descendido, situándose en 1997 en 15.402 millones de pesetas, siendo la menor cuantía del periodo. En los dos últimos ejercicios aumenta en 601 millones en 1998 y en 4.450 millones de pesetas en 1999. En términos relativos, el ratio que relaciona las inversiones netas con los gastos corrientes de gestión propia parte de un 63,3% en 1991, aumenta hasta el 73,5% en 1992, disminuye ligeramente al año siguiente, aumentando en 1994 hasta el 76,2%, siendo el porcentaje más elevado del periodo. Al año

hasten da: 1995ean %65,4ko tasa ematen du eta beheraka darrai urtero 1998an %49,6ra iritsi arte (epealdiko portzentajerik txikiena). 1999an, ordea, beherantzko joera hori aldatu egiten da, ia hamahiru puntu portzentual egin baitu gora, inbertsio garbiak kudeaketa propioko gastu arruntaren %62,4koa izatera pasatu direlarik.

Aldundiaren inbertsioaren kanpo finantzaketa, hau da, berak jasotako transferentziak, 3.412 milioi pezetakoak izan dira 1991n, eta bilakaera aldakorra izan dute epealdian zehar; baliorik handiena 1992koa da (7.806 milioi pezeta), eta horren ondoren 1994. urtekoa dugu 5.594 milioi pezetarekin. 1995ean 2.709 milioi pezetakoak izan dira transferentzia horiek (epealdiko kopururik txikiena) eta, 1996an 3.234 milioi pezetaraino igo dira, hurrengo urtean pixkat murriztu diren bitartean. 1998an gora egin dute berriro, baina epealdiko azken urtean jaitsi egin dira eta guztira 2.811 milioi

siguiente se inicia un periodo de descenso situándose en 1995 en el 65,4%, y disminuyendo en todos los años hasta 1998 en el que obtiene un 49,6%, el porcentaje más bajo del periodo. En 1999 cambia esta tendencia descendente y aumenta en casi trece puntos porcentuales pasando a representar las inversiones netas el 62,4% del gasto corriente de gestión propia.

La financiación externa de la inversión foral, las transferencias recibidas, se situaron en 1991 en 3.412 millones de pesetas y han evolucionado de forma errática a lo largo del periodo, siendo el valor más elevado el alcanzado en 1992 con 7.806 millones de pesetas, seguido de los 5.594 millones recibidos en 1994. En 1995 alcanzan los 2.709 millones, el menor valor del periodo. En 1996 aumenta hasta los 3.234 millones de pesetas, disminuyendo ligeramente al año siguiente, para de nuevo crecer en 1998 y volver a disminuir el último año del periodo siendo las trasferencias de capital recibidas 2.811

CUADRO 8.6. TAULA
Aurrekontu propioaren egitura. 1991-1999
Estructura del presupuesto propio. 1991-1999

KONTZEPTUA	CONCEPTO	1991	1992	1993	1994	1995	1996	1997	1998	1999
1.- Sarrera arrunt propioak	Ingresos corrientes propios	45.024	50.256	48.445	57.323	57.189	62.759	62.757	68.821	73.179
2.- Gastu arrunt propioak	Gastos corrientes propios	32.589	33.820	36.807	38.954	40.139	36.270	37.368	35.742	35.478
	a) Interes pasiboak	1.252	3.408	4.894	5.689	8.558	7.336	7.143	3.470	2.720
	b) Kudeak propioako gastu arruntak									
	b) Gtos corrient. de gestión propia (2-a)	31.337	30.412	31.912	33.265	31.581	28.935	30.225	32.273	32.758
3.- Aurrezkia (1-2)	Ahorro (1-2)	12.435	16.436	11.639	18.369	17.050	26.489	25.389	33.079	37.701
4.- Jaso diren kapital transferentziak	Transferencias de capital recibidas	3.412	7.806	3.898	5.594	2.709	3.234	3.165	4.138	2.811
5.- Inbertsio garbiak (-c+d)	Inversiones netas (-c+d)	19.832	22.344	23.332	25.359	20.659	16.720	15.402	16.003	20.453
	c) Inbertsioak inoreng.									
	c) Enajenación inversiones	32	110	1.014	278	341	124	199	362	715
	d) Egin diren inbert.									
	d) Inversiones realizadas	19.864	22.453	24.346	25.636	20.999	16.844	15.601	16.366	21.168
6.- Ordaindu diren kapital transferentziak	Transferencias de capital pagadas	8.157	8.290	9.233	9.567	6.250	5.082	4.586	5.288	4.841
7.- SUPERABIT / DEFIZITA (3+4-5-6)	SUPERÁVIT / DÉFICIT (3+4-5-6)	-12.142	-6.392	-17.027	-10.963	-7.150	7.921	8.566	15.927	15.219
8.- 3/1 (%)	3/1 (%)	27,6	32,7	24,0	32,0	29,8	42,2	40,5	48,1	51,5
9.- 5/b (%)	5/b (%)	63,3	73,5	73,1	76,2	65,4	57,8	51,0	49,6	62,4
10.- (5-4)/b (%)	(5-4)/b (%)	52,4	47,8	60,9	59,4	56,8	46,6	40,5	36,8	53,9

Zenbatekoa milioi pezetakotan / Importe en millones de pesetas

GRÁFICO 8.3. GRAFIKOA

Kudeaketa propioko gastuaren egituraren ratio nagusiak
Principales ratios de estructura de gasto propio de gestión

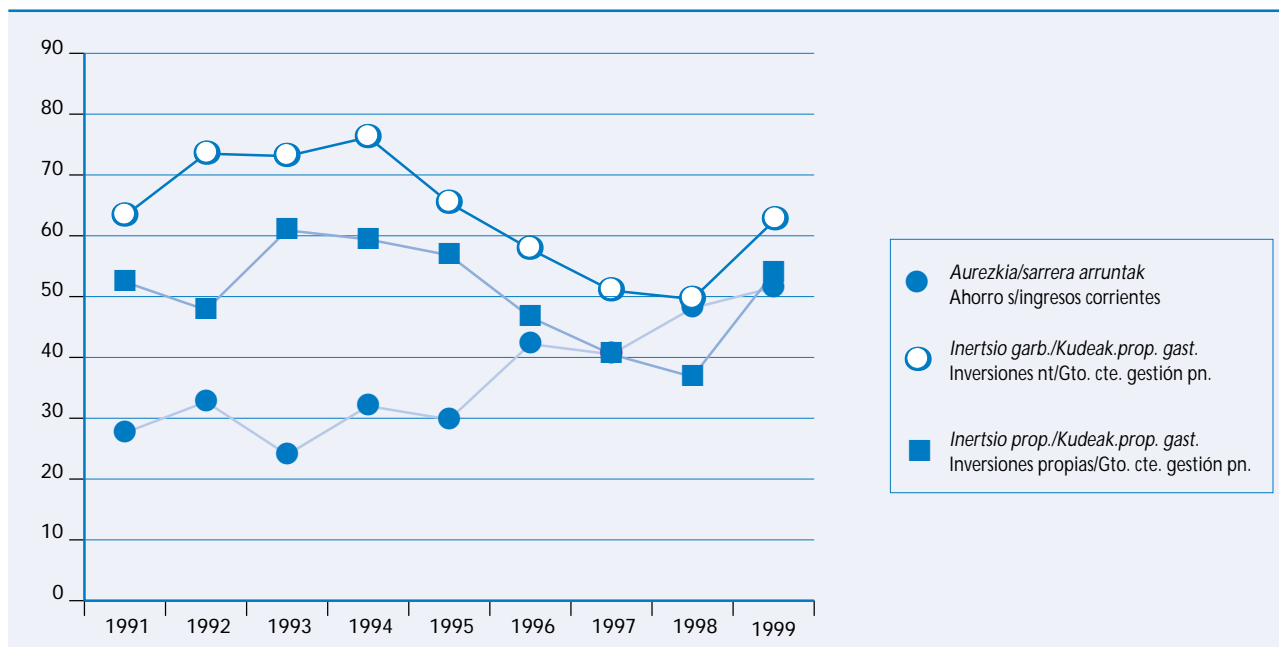

pezetako kapital transferentziak jaso dira, epealdiko kopururik txikienetik oso gertu.

Inbertsio garbiei kanpo finantzaketa kentzen badiegu, hau da, finantzaketa horren bilakaera aldakorren efektua desagertaraziz gero, gastuaren egiturari buruzko informazioa osatzen duen beste magnitude bat lortzen da: baliabide propioekin finantzatutako inbertsioak. Taulako hirugarren ratioaren bitartez, magnitude hori kudeaketa propioko gastu arruntekin erlazionatzen da, eta bere bilakaera 8.3. grafikoan ikus daiteke. 1993-1994 epealdian ratio hori %60 ingurukoa da. 1995ean %56,8raino jaitsi da, eta 1996an jaitsiera handiena izan du hamar puntu portzentual galdu ondoren (%46,6an kokatu da). 1997an eta 1998an beheranzko joerak bere hortan dirau: lehen urtean ia zortzi puntu portzentual galdu dira eta bigarreanean bi puntu portzentual. 1999an joera aldatu da eta hamazazpi puntu portzentualeko igoera gertatu da, urtean egindako inbertsio garbien %53,9a baliabide propioekin finantzatu delarik.

Beraz, azken bi ratioak, hau da, inbertsio garbia eta baliabide propioez finantzatutako inbertsioa kudeaketa propioko gastu arruntarekin lotzen dutenak, elka-

millones de pesetas, cuantía muy próxima al mínimo del periodo.

Si de las inversiones netas se detrae la financiación externa, eliminando el efecto de la evolución errática de esta financiación, se obtiene una nueva magnitud que completa la información referente a la estructura del gasto: las inversiones financiadas con los recursos propios. El tercer ratio del cuadro relaciona esta magnitud con los gastos corrientes de gestión propia y su evolución se puede apreciar en el gráfico 8.3.. Se observa que en el periodo 1993-1994 este ratio se mueve entorno al 60%. En 1995 desciende ligeramente hasta el 56,8% siendo en 1996 el descenso más acentuado al disminuir en diez puntos porcentuales situándose en el 46,6%. En 1997 y 1998 la tendencia descendente continúa con una pérdida de casi ocho puntos porcentuales en el primer año y de dos puntos porcentuales en el segundo. En 1999 cambia al aumentar en diecisiete puntos porcentuales, siendo financiadas con recursos propios el 53,9% de las inversiones netas realizadas en el año.

En consecuencia, si se comparan los dos últimos ratios, los que relacionan la inversión neta y la inversión financiada con recursos propios, con el gasto corriente de

rrekin alderatuz gero, bi ondorio atera ditzakegu: alde batetik, 1999ko ekitaldiko gastuaren egiturak hautsi egiten duela azken bi ekitaldietako inbertsioaren profilarekin, bi urte horietan ageri baita inbertsio portzentajerik txikiena, eta bestetik, gero eta hurbilago dagoela epealdi hasierako profiletik, nahiz eta 1992-1994 hirurtekoan defizitak eta zorrak izan zuten beraldiko gorakadaren zantzurik ez den ageri.

Azkenik, transferentzia ordainduen atalak hazkunde iraunkorra izan du: 1991n 8.157 milioi pezetakoak izatetik 9.567 milioioak izatera pasa dira 1994n. 1995etik aurrera joera hori hautsi eta 6.250 milioi pezetaraino jaitsi da urte horretan, 5.082 milioiraino 1996an eta 4.586 milioi pezetaraino 1997an (epealdiko kopururik txikiena). 1998an, eta jasotako kapital transferentziekin gertatu bezala, joera hori hautsi eta 5.288 milioi pezetaraino igo da. 1999a, ordea, behera egin du berriro 4.841 milioi pezetaraino jaitsiz.

gestión propia, se desprende que la estructura del gasto del ejercicio 1999 rompe con el perfil inversor de los dos últimos ejercicios, en que se encuentran los porcentajes inversores más bajos, y se aproxima más al perfil del inicio del periodo, aunque sin mostrar síntomas de la fuerte escalada del déficit y del endeudamiento que se produjo en el trienio 1992-1994.

Por último, la rúbrica de transferencias pagadas presenta un crecimiento constante desde los 8.157 millones de pesetas de 1991 hasta los 9.567 millones de 1994 y a partir de 1995 se quiebra la tendencia descendiendo a 6.250 millones en dicho año, a 5.082 millones de pesetas en 1996, situándose en 1997 en el mínimo del periodo con 4.586 millones de pesetas. En 1998, al igual que con las transferencias de capital recibidas, se rompe esta tendencia y aumenta hasta situarse en 5.288 millones, y en 1999 vuelve a descender hasta los 4.841 millones de pesetas.

CUADRO 8.7. TAULA
Aurrekontu propioa kapituluak 1991-1999
Presupuesto propio por capítulos. 1991-1999

KAPITULUAK	CAPÍTULOS	1991	1992	1993	1994	1995	1996	1997	1998	1999
Zerg.itund.-erakun.art. konprom.	Trib.concer.-compr.instit.	33.416	39.089	35.184	45.658	43.778	50.421	52.054	59.012	64.456
Itundu gabeko bestelako zergak	Otros tributos no concer.	2.408	1.967	2.090	1.714	1.817	2.532	1.946	1.835	1.763
Transferentzia arruntak	Transferencias corrientes	6.888	5.719	7.298	7.892	7.864	5.985	6.307	7.528	6.564
Ondare sarrerak	Ingresos patrimoniales	2.312	3.481	3.874	2.060	3.731	3.822	2.450	446	397
SARRERA ARRUNTAK	INGRESOS CORRIENTES	45.024	50.256	48.445	57.323	57.189	62.759	62.757	68.821	73.179
Inbertsio errealean inorengan.	Enajenación inver. reales	32	110	1.014	278	341	124	199	362	715
Kapital transferentziak	Transferencias de capital	3.412	7.806	3.898	5.594	2.709	3.234	3.165	4.138	2.811
KAPITAL SARRERAK	INGRESOS DE CAPITAL	3.444	7.915	4.912	5.872	3.050	3.358	3.364	4.501	3.526
SARRERAK EZ FINANTZARIOAK	INGRESOS NO FINANC.	48.468	58.171	53.358	63.195	60.239	66.117	66.121	73.322	76.705

KAPITULUAK	CAPÍTULOS	1991	1992	1993	1994	1995	1996	1997	1998	1999
Langileria gastuak	Gastos de personal	8.577	8.671	9.303	8.705	8.973	9.179	9.232	9.566	9.933
Ondas. arrunt eta zerb.en erosk.	Compra de bs cor. y serv.	4.692	5.646	5.216	5.036	4.753	4.516	4.918	5.309	5.647
Gastu finantzarioak	Gastos financieros	1.252	3.408	4.894	5.689	8.558	7.336	7.143	3.470	2.720
Transf.arrun.-erakun.art.konpr.	Transf.corrientes-comprom.	18.069	16.094	17.393	19.524	17.855	15.240	16.074	17.398	17.177
GASTU ARRUNTAK	GASTOS CORRIENTES	32.589	33.820	36.807	38.954	40.139	36.270	37.368	35.742	35.478
Inbertsio errealak	Inversiones reales	19.864	22.453	24.346	25.636	20.999	16.844	15.601	16.366	21.168
Kapital transferentziak	Transferencias de capital	8.157	8.290	9.233	9.567	6.250	5.082	4.586	5.288	4.841
KAPITAL GASTUAK	GASTOS DE CAPITAL	28.021	30.743	33.579	35.204	27.250	21.926	20.187	21.653	26.008
GASTU EZ FINANTZARIOAK	GASTOS NO FINANCIEROS	60.610	64.563	70.385	74.158	67.388	58.196	57.554	57.395	61.486

Zenbatekoa milioi pezetakotan / Importe en millones de pesetas

Laburbilduz, 1999an sarreren gehikuntzak eta gastu arrunt propioen euspenak, interes pasiboen jaisieragatik gertatu denak, aurrezkoa igoarazi dute. Era berean, aurtan inbertsioak murrizteko joerarekin hautsi da, eta inbertsioa handitu izanak eragin egin du superabita 708 milioi pezeta txikiagoa izan dadin, epealdiko kotarik altuenetan mantentzen bada ere.

Bada Aldundi honetako aurrekontu propioaren egitura aztertzeko beste modurik eta da sarrera eta gastuen batetik zazpita bitarteko kapituluaren bilakaera analitzea erakundearteko konpromisoer dagokien zatia kendu eta gero. 1991-1999 epealdiko informazioa 8.7., 8.8. eta 8.9. tauletan ikus daiteke. Lehenengoan zenbaitakoak jaso dira, bigarrenean kapitulu bakoitzeko egitura portzentajetan, eta hirugarrenean haren bilakaera epealdian.

Aurreneko taulan, sarreren lehen hiru kapituluak (zerga eta tasei dagozkienak) zerga itunduen eta gainerrako zergen artean bereizketa eginez taldekatu dira. Era

En resumen, en 1999 el aumento de los ingresos así como el mantenimiento de los gastos corrientes propios, gracias al descenso de los intereses pasivos, han aumentado el ahorro. Así mismo, en este año se rompe la tendencia de reducción de las inversiones y este aumento del perfil inversor ha hecho que el superávit disminuya, en 708 millones de pesetas, pero se mantiene en las cotas más elevadas del periodo.

Otra forma de analizar la estructura del presupuesto propio de esta diputación es mediante el análisis de la evolución de los capítulos uno a siete de ingresos y gastos una vez restada la parte correspondiente a los compromisos institucionales. Esta información para el periodo 1991-1999 viene recogida en los cuadros 8.7., 8.8. y 8.9.. El primero recoge las cuantías, en el segundo se presenta la estructura en porcentaje de cada capítulo y en el tercero su evolución en el periodo.

En el primer cuadro, los tres primeros capítulos de ingresos correspondientes a tributos y a tasas se han agrupado diferenciándose entre los tributos concertados

CUADRO 8.8. TAULA
Aurrekontu propioaren kapituluaren banaketa portzentuala. 1991-1999
Distribución porcentual de los capítulos del presupuesto propio. 1991-1999

KAPITULUAK	CAPÍTULOS	1991	1992	1993	1994	1995	1996	1997	1998	1999
Zerg.itund.-erakun.art. konprom.	Trib.concer.-comprom.instit.	68,9	67,2	65,9	72,3	72,7	76,3	78,7	80,5	84,0
Itundu gabeko bestelako zergak	Otros tributos no concer.	5,0	3,4	3,9	2,7	3,0	3,8	2,9	2,5	2,3
Transferentzia arruntak	Transferencias corrientes	14,2	9,8	13,7	12,5	13,1	9,1	9,5	10,3	8,6
Ondare sarrerak	Ingresos patrimoniales	4,8	6,0	7,3	3,3	6,2	5,8	3,7	0,6	0,5
SARRERA ARRUNTAK	INGRESOS CORRIENTES	92,9	86,4	90,8	90,7	94,9	94,9	94,9	93,9	95,4
Inbertsio errealen inorengan.	Enajenación invers. reales	0,1	0,2	1,9	0,4	0,6	0,2	0,3	0,5	0,9
Kapital transferentziak	Transferencias de capital	7,0	13,4	7,3	8,9	4,5	4,9	4,8	5,6	3,7
KAPITAL SARRERAK	INGRESOS DE CAPITAL	7,1	13,6	9,2	9,3	5,1	5,1	5,1	6,1	4,6
SARRERAK EZ FINANTZARIOAK	INGRESOS NO FINANC.	100,0	100,0	100,0	100,0	100,0	100,0	100,0	100,0	100,0

KAPITULUAK	CAPÍTULOS	1991	1992	1993	1994	1995	1996	1997	1998	1999
Langileria gastuak	Gastos de personal	14,2	13,4	13,2	11,7	13,3	15,8	16,0	16,7	16,2
Ondasun arr. eta zerb.en erosketa	Compra bs. corrien. y serv.	7,7	8,7	7,4	6,8	7,1	7,8	8,5	9,2	9,2
Gastu finantzarioak	Gastos financieros	2,1	5,3	7,0	7,7	12,7	12,6	12,4	6,0	4,4
Transf.arrun.-erakun.art.konpr.	Transf.corrientes-comprom.	29,8	24,9	24,7	26,3	26,5	26,2	27,9	30,3	27,9
GASTU ARRUNTAK	GASTOS CORRIENTES	53,8	52,4	52,3	52,5	59,6	62,3	64,9	62,3	57,7
Inbertsio errealak	Inversiones reales	32,8	34,8	34,6	34,6	31,2	28,9	27,1	28,5	34,4
Kapital transferentziak	Transferencias de capital	13,5	12,8	13,1	12,9	9,3	8,7	8,0	9,2	7,9
KAPITAL GASTUAK	GASTOS DE CAPITAL	46,2	47,6	47,7	47,5	40,4	37,7	35,1	37,7	42,3
GASTU EZ FINANTZARIOAK	GASTOS NO FINANCIEROS	100,0	100,0	100,0	100,0	100,0	100,0	100,0	100,0	100,0

CUADRO 8.9. TAULA

Aurrekontu propioaren bilakaera kapituluak 1991-1999
Evolución del presupuesto propio por capítulos. 1991-1999

KAPITULUAK	CAPÍTULOS	92 / 91	93 / 92	94 / 93	95 / 94	96 / 95	97 / 96	98 / 97	99 / 98
Zerg.itunduak-erakun.art. konpr.	Trib.concertados-comprom.instit.	17,0	-10,0	29,8	-4,1	15,2	3,2	13,4	9,2
Itundu gabeko bestelako zergak	Otros tributos no concertados	-18,3	6,2	-18,0	6,0	39,4	-23,1	-5,7	-4,0
Transferentzia arruntak	Transferencias corrientes	-17,0	27,6	8,1	-0,4	-23,9	5,4	19,4	-12,8
Ondare sarrerak	Ingresos patrimoniales	50,6	11,3	-46,8	81,2	2,4	-35,9	-81,8	-11,2
SARRERA ARRUNTAK	INGRESOS CORRIENTES	11,6	-3,6	18,3	-0,2	9,7	0,0	9,7	6,3
Inbertsio errealean inorenganat.	Enajenación de invers. reales	246,4	825,4	-72,6	22,7	-63,6	60,5	82,2	97,3
Kapital transferentziak	Transferencias de capital	128,8	-50,1	43,5	-51,6	19,4	-2,1	30,7	-32,1
KAPITAL SARRERAK	INGRESOS DE CAPITAL	129,8	-37,9	19,5	-48,1	10,1	0,2	33,8	-21,7
SARRERAK EZ FINANTZARIOAK	INGRESOS NO FINANCIEROS	20,0	-8,3	18,4	-4,7	9,8	0,0	10,9	4,6

KAPITULUAK	CAPÍTULOS	92 / 91	93 / 92	94 / 93	95 / 94	96 / 95	97 / 96	98 / 97	99 / 98
Langileria gastuak	Gastos de personal	1,1	7,3	-6,4	3,1	2,3	0,6	3,6	3,8
Ondas. arrunt eta zerb.en erosk.	Compra de bs corrientes y serv.	20,4	-7,6	-3,4	-5,6	-5,0	8,9	7,9	6,4
Gastu finantzarioak	Gastos financieros	172,3	43,6	16,2	50,4	-14,3	-2,6	-51,4	-21,6
Transf.arruntak- erakun.art.konpr	Transf. Corrientes-comprom.	-10,9	8,1	12,3	-8,5	-14,6	5,5	8,2	-1,3
GASTU ARRUNTAK	GASTOS CORRIENTES	3,8	8,8	5,8	3,0	-9,6	3,0	-4,3	-0,7
Inbertsio errealak	Inversiones reales	13,0	8,4	5,3	-18,1	-19,8	-7,4	4,9	29,3
Kapital transferentziak	Transferencias de capital	1,6	11,4	3,6	-34,7	-18,7	-9,8	15,3	-8,5
KAPITAL GASTUAK	GASTOS DE CAPITAL	9,7	9,2	4,8	-22,6	-19,5	-7,9	7,3	20,1
GASTU EZ FINANTZARIOAK	GASTOS NO FINANCIEROS	6,5	9,0	5,4	-9,1	-13,6	-1,1	-0,3	7,1

berean, erakundearteko konpromisoetako zenbatekoak kopuru berean kendu dira gastu eta sarreretatik. Lehenengoan transferentzia arruntan kapituluari kendu zaio zenbateko hori. Sarreraren kasuan, ordea, konpromisoak zerga itunduetatik kendu dira, eta horrela jakin dugu zerbabilketaren zein zati den benetan dirusarrera bat aldundi honen kudeaketarako.

Sarrera ez finantzarioetan, kontzeptu desberdinen banaketak agerian uzten du zenbateko garrantzia hartzen duten kargarik gabeko zerga itunduek, epealdiko portzentajerik handiena bereganatzen dutelako: 1993an %65,9 izatetik %84 izatera pasa da 1999an. Bigarren kontzepturik garrantzitsuena transferentzia arruntak nahiz kapitalekoak dira, baina pisu portzentualik handiena lehenengoek hartzen dute 1992an izan ezik.

Gastuen artean, ordea, kapituluak duten pisua banatuago ageri da. Kasu honetan, transferentzia arruntak eta inbertsio errealak dira nagusiak, baina 1996ra

y el resto de los ingresos tributarios. Así mismo, las cuantías correspondientes a los compromisos institucionales se han detruido por igual importe en los gastos y en los ingresos. En los primeros ha sido detruido dicho importe al capítulo de las transferencias corrientes. En el caso de los ingresos, los compromisos se han restados a los tributos concertados, consiguiendo así conocer la parte de la recaudación que realmente supone un ingreso para la gestión de esta diputación.

En los ingresos no financieros, la distribución de los distintos conceptos muestra el gran peso de los tributos concertados libres de cargas, que en el periodo representan el porcentaje más elevado variando entre el 65,9% de 1993 y el 84% de 1999. Los siguientes conceptos en importancia son las transferencias tanto corrientes como de capital, siendo las primeras salvo en 1992 las que tienen un mayor peso porcentual

Entre los gastos, sin embargo, el peso relativo de los distintos capítulos que lo forman está más distribuido. En este caso, las transferencias corrientes y las inversio-

arte bigarrenek portzentaje handiagoa dute eta 1997tik aurrera erakundearteko konpromisorik gabeko transferentzia arruntek betetzen dute lehen tokia; 1999an, ordea, berriro trukutzen dute postu hori. Dena den, bi kontzeptu horiek %25etik %35era bitarteko bandan daude. Hirugarren kapitulurik garrantzitsuena langileen gastuei dagokie: %11,7tik %16,7ra artean dabilta epealdian. Era berean, epealdiko lehen urteetan kapital transferentzien portzentajeak aurreko kapituluaren parekoak dira, baina bigarren zatian pisua galtzen dute eta %13 inguru izatetik %8-%9raino jaisten dira.

*Hala sarreraren nola gastuen epealdiko bilakaerak inflexio puntu bat du 1995-1996an. 1995era arte, sarre-
rak aldatu egiten dira ekitaldi batetik bestera, batean igotzen direlako eta hurrengoan jaisten. 1996tik aurrera, ordea, gorantz hasten dira eta joera horri eusten diote zerga itunduen portaera dela-eta (epealdiko azken lau ekitaldietan tasa positiboak dituzte). Gainerako kapitulu-
luek portaera aldatzen dute.*

Gastuen kasuan aldaketa urtebete lehenago gertatzen da eta kontrako norabidean gainera. Epealdiko lehen ekitaldietan gastuak gehituz doaz, baina 1995etik aurrera beherantza hasten dira eta 1999an berriro egiten dute gora. Portaera hori, inbertsio handienekin batera gertatzen dena, agerian geratzen da inbertsio errealetan: 1994ra arte igo ondoren, 1995ean beherantza hasten dira eta hala jarraitzen dute 1998ra arte (gastu ez finantzarioak baino urtebete lehenago), urte horretan gora egiten dutelarik. Antzeko portaera kapital transferentzietan ere ikus dezakegu, 1995-97 urte bitartean beherakada nabarmenak ageri dituztelako. Bestalde, gastu finantzarioak asko hazten dira 1995era arte, baina 1996. urtetik aurrera beherantz doaz etengabe. Transferentzia arrunten portaera aldatzen da, jasotako transferentzia arrunten eraginez, eta jaitzierarik handienak epealdiko erdiko ekitaldietan ageri dira. Langileria gastuen kapituluak da gutxien aldatzen dena, urtero egiten baitu gora 1994an izan ezik, urte horretan jaitsi egiten da-eta.

nes reales son los más significativos, siendo las segundas las que presentan un mayor porcentaje hasta 1996 y a partir de 1997 ocupa el primer lugar las transferencias corrientes sin compromisos institucionales, volviendo a intercambiarse los puestos en 1999. De todas formas, ambos conceptos se mueven en una banda entre el 25% y el 35%. El tercer capítulo en importancia son los gastos de personal que se mantienen en el periodo entre el 11,7% y el 16,7%. Así mismo, las transferencias de capital en los primeros años del periodo presentan porcentajes similares a los del capítulo anterior, pero en la segunda mitad pierden peso y de moverse en torno al 13% bajan hasta el 8%-9%.

La evolución tanto de los ingresos como de los gastos en el periodo muestra un punto de inflexión en 1995-1996. Hasta 1995, los ingresos varían de un ejercicio a otro aumentando en un año y descendiendo al año siguiente. A partir de 1996 comienzan a crecer y mantienen dicha tendencia, debido al comportamiento de los tributos concertados que presentan tasas positivas en los cuatro últimos ejercicios del periodo. El resto de los capítulos muestra un comportamiento más variable.

En el lado de los gastos el cambio se produce un año antes y en sentido contrario. En los primeros ejercicios del periodo los gastos van aumentando y a partir de 1995 comienzan a presentar descensos hasta 1999 en que vuelven a aumentar. Este comportamiento, coincidiendo con el perfil inversionista más elevado, lo muestran las inversiones reales que crecen hasta 1994 y cambian de signo a partir de 1995 hasta 1998, un año antes que los gastos no financieros, en que vuelven a aumentar. Otro de los capítulos que muestra un comportamiento similar son las transferencias de capital, con fuertes descensos en los años 1995-97. Por su parte los gastos financieros presentan un elevado crecimiento hasta 1995 y un descenso continuado a partir de 1996. Las transferencias corrientes tienen un comportamiento más variable, coincidiendo con las transferencias corrientes recibidas, los mayores descensos los tiene en los ejercicios centrales del periodo. El capítulo de gastos de personal es el que menos variaciones presenta ya que salvo un descenso en 1994 crece todos los años.

8.1.4. KUDEAKETA GASTUAK

Departamentuen arabera banatutako gastu ez finantzarioan kontzeptu hauek jasota daude: langileria gastuak, ondasun eta zerbitzuen erosketa, transferentzia arruntak (erakundearteko konpromisoak izan ezik), inbertsio errealak eta kapital transferentziak. Sailkapen funtzionala egitean departamentuak jarduera homogeneoen taldetan banatzen badira, beren funtzio nagusiaren arabera, taula hau lortzen da:

Kudeaketako gastu propioa jaitsi egin da aztertutako lehen bi ekitaldietan eta gora egin du azken bietan. Jaitsierarik handiena 1996an gertatu da (%13,5koa). 1997an, kudeaketako gastua %0,9 baino ez da murriztu. Hurrengo urtean, ordea, %7 igo da, eta 1999an %9raino iritsi da 58.766 milioi pezetatan geratuz. Kopuru hori 1995ean gastatutakoa baino zerbait txikiagoa da.

8.1.4. GASTOS DE GESTIÓN

El gasto no financiero de gestión propia distribuido por departamentos recoge los gastos de personal, compra de bienes y servicios, transferencias corrientes (excluidos los compromisos institucionales), inversiones reales y transferencias de capital. Si a la hora de hacer el desglose funcional se agrupan los departamentos en grupos de actividades homogéneas, en base a la función predominante que desarrollan, se obtiene el siguiente cuadro:

El gasto propio de gestión disminuye en los dos primeros ejercicios recogidos y aumenta en los dos últimos. El descenso más pronunciado se da en 1996 con un decremento del 13,5%. En 1997, el gasto de gestión desciende sólo un 0,9%. Al año siguiente aumenta un 7%, siendo más elevado el crecimiento del 9% en 1999 con 58.766 millones de pesetas. Esta cuantía es ligeramente inferior a la gastada en 1995.

CUADRO 8.10. TAULA
Gastuen bilakaera funtzio eta departamentuen arabera
Evolución funcional y departamental del gasto

JARDUERA DEPARTAMENTUA	ACTIVIDAD DEPARTAMENTO	1995	1996	1997	1998	1999	% ALDAKETA / VARIACIÓN %			
							96 / 95	97 / 96	98 / 97	99 / 98
Administrazio Orokorra	Administración General	10.827	8.876	9.715	10.376	10.760	-18,0	9,5	6,8	3,7
Diputatu Nagusia	Diputado General	862	911	1.090	1.203	1.631	5,6	19,7	10,3	35,7
Ogasun eta Finantzak	Hacienda y Finanzas	6.249	4.403	4.890	4.708	4.967	-29,5	11,1	-3,7	5,5
Lehendakaritza	Presidencia	3.716	3.562	3.735	4.465	4.162	-4,1	4,9	19,5	-6,8
Gizarte Babesa	Protección Social	13.927	13.670	14.051	14.905	16.269	-1,8	2,8	6,1	9,2
Gizartekintza	Servicios Sociales	13.927	13.670	14.051	14.905	16.269	-1,8	2,8	6,1	9,2
Gizarte Ondasunen Ekoizpena	Producción de Bienes Sociales	4.286	4.387	4.382	4.859	4.827	2,4	-0,1	10,9	-0,7
Kultura eta Euskara	Cultura y Euskera	2.697	2.757	2.321	3.067	2.981	2,2	-15,8	32,2	-2,8
Gazteria eta Kirolak	Juventud y Deportes	1.590	1.630	2.062	1.791	1.846	2,5	26,5	-13,1	3,0
Ondasun Ekonomikoen Ekoizpena	Producción de Bienes Económicos	22.533	17.555	16.120	16.966	20.677	-22,1	-8,2	5,3	21,9
Garraioak eta Errepideak	Transportes y Carreteras	17.344	13.986	11.977	12.639	16.521	-19,4	-14,4	5,5	30,7
Obra Hidraulikoak eta Hirigintza	Obras Hidráulicas y Urbanismo	5.189	3.568	4.143	4.327	4.156	-31,2	16,1	4,5	-4,0
Ekoizpen Sektoreen Sustapena	Fomento de Sectores Productivos	7.257	6.373	6.143	6.820	6.233	-12,2	-3,6	11,0	-8,6
Ekonomia eta Turismoa	Economía y Turismo	2.719	2.082	1.527	1.757	1.502	-23,4	-26,7	15,0	-14,5
Nekazaritza eta Ingurugiroa	Agricultura y Medio Ambiente	4.539	4.291	4.616	5.064	4.731	-5,5	7,6	9,7	-6,6
KUDEAKETA PROPIOKO GASTU GUZTIRA	TOTAL GASTO DE GESTIÓN PROPIA	58.831	50.861	50.411	53.926	58.766	-13,5	-0,9	7,0	9,0

Zenbatekoa milioi pezetakotan / Importe en millones de pesetas

Azken ekitaldia epealdiko lehen ekitaldiarekin alderatzen badugu, ikus dezakegu jarduera gehienek antzeko kopuruak dituztela eta gizarte babesaren delako gehien hazten den funtzioa. Jaitsierak ageri dira ekoizpen sektoreen sustapenean eta ondasun ekonomikoaren ekoizpenean, seguraski epealdi honetan murrizten dituelako Foru Aldundiak bere inbertsioak.

1999. urtea aurreko urtearekin konparatuta, kudeaketako gastu propioa talde guztietan igo da. Salbuespen bakarra gizarte ondasunen ekoizpena eta ekoizpen sektoreen sustapena ditugu. Lehen kasuan, jaitsiera gertatu da kultura eta euskara departamentuak %2,8 murriztu dituelako bere gastua. Bigarren kasuan, gastua jaitsi da bai ekonomia eta turismo departamentuan eta bai nekazaritza eta ingurugirokoan.

Beste hiru taldeek tasa positiboak ageri dituzte; hala ere, gastua gehien hazi duen taldea ondasun ekonomikoaren ekoizpenari dagokio, 1998an %5,3ko tasa izatetik %21,9ko tasa izatera pasa baita 1999an. Talde honen barruan, garraio eta errepideetako departamentuak bakarrik handitu du bere gastua (%30,7 gehiago), obra hidraulikoak eta hirigintza departamentuak %4 murriztu duen bitartean.

Gastua gehien hazi duen hurrengo taldea gizarte babesarena da: %9,2 gehiago. Azkenik, administrazio orokorreko taldean %3,7 gehitu da gastua. Talde honetan bakarrik izan da hazkundea ekitaldiko gastu osoa baino txikiagoa. Bestalde, bi talde hauek dira epealdiko azken hiru ekitaldietan igoera jarraituak izan dituzten bakarrak.

Comparando el último ejercicio con el primero del periodo, se aprecia que la mayoría de las actividades presentan una cuantía similar, siendo la protección social la función que más aumenta. Los descensos se concentran en el fomento de los sectores productivos y en la producción de bienes económicos, coincidiendo con ser el periodo en que desciende el perfil inversor de la Diputación Foral.

En 1999, con respecto al año anterior, todos los grupos aumentan su gasto de gestión propia salvo el correspondiente a la producción de bienes sociales y el fomento de sectores productivos. En el primer caso, la reducción se debe al descenso del 2,8% del gasto del departamento de cultura y euskera. En el segundo caso disminuye el gasto tanto en el departamento de economía y turismo como en el de agricultura y medio ambiente.

Los otros tres grupos restantes presentan tasas positivas, siendo el grupo con mayor aumento del gasto el de la producción de bienes económicos que de una tasa del 5,3% en 1998 ha pasado a un 21,9% en 1999. En este grupo, sólo el departamento de transporte y carreteras eleva su gasto, en un 30,7%, ya que el correspondiente a obras hidráulicas y urbanismo desciende en un 4%.

El siguiente grupo en orden de crecimiento es el de protección social que aumenta su gasto en un 9,2%. Por último, el grupo de administración general aumenta un 3,7%, siendo el único que presenta un crecimiento inferior al del gasto total del ejercicio. Por otra parte, estos dos grupos son los únicos que presentan aumentos consecutivos en los tres últimos ejercicios del periodo.

8.2 ZERGA ITUNDUAK ETA ERAKUNDEARTEKO KONPROMISOAK

8.2.0 SARRERA

8.1 apartatuan Foru Aldundiaren aurrekontu propioa aztertu da, eta ikusi dugu 1999an 61 mila milioi pezetako gastu ez finantzarioa izan duela. GFAREN gastu ez finantzario guztiak, ordea, 400 mila milioi pezetakoak izan dira eta horietatik 338 mila milioi Erakundearteko Konpromisoerik dagozkie, hau da, beste erakunde publikoekin dauden obligazio legalak betetzeko erabili dira (Estatuaren, Eusko Jaurlaritzaren eta Gipuzkoako udalen gastuak finantzatzeko). Zifra horietatik ondorioztatu daitekeenez, foru administrazioa baliabideak banatzen dituen administrazioa da beste ezeren gainetik.

Bestalde, 8.1 apartatuan aipatu dugu GFARI egotzitako zerga itunduak, hau da, foru enterearen gastu propioak finantzatzeko erabilitakoak, 61 mila milioi pezetakoak izan direla zerga itunduengatik 1999an bildu dena 402 mila milioi pezetakoa izan denean. Jakinaenez, lehen zifra (61 mila milioi) zerga itunduen eta erakundearteko konpromisoen arteko diferentzia eginez kalkulatzen da (402 mila milioi ken 338 mila milioi). Esan behar da, hala ere, GFARI zerga itunduengatik egotzi zaizkion zifrak aurkeztean bazterrean utzi dela GFAREN oso garrantzitsua den jarduera bat, zerga itunduen bilketa alegia.

8.2 apartatu honetan hiru gai aztertuko ditugu: zergabilketa lana, baliabideen funtzio banatzailea eta GFARI egotzitako zerga itunduen zehaztapena.

Foru Ogasunaren txosten honetako 7. kapituluaren informazio zehatza eman dugu jada zerga itunduen bilketa lanari dagokionez. Apartatu honetan, ordea, esparru zabalagoan kokatuko ditugu emaitzak. Batetik, denboran zeharreko serie aski adierazgarriak landu dira, bestetik, konparazioa egiten dugu EAEko beste aldundietan izandako bilketaekin eta, azkenik, sarrera publikoak Gipuzkoako ekonomiarekin erlazionatu dira.

Erakundearteko Konpromisoak ez ditu GFAK erabakitzen. Kupo Estatuaren Kupo Legean jasotzen diren irizpideen arabera zehazten da; ekarpenak Eusko Jaurlaritzak onartzen duen Ekarpenen Legean finkatzen

8.2. TRIBUTOS CONCERTADOS Y COMPROMISOS INSTITUCIONALES

8.2.0 INTRODUCCIÓN

En el apartado 8.1 se ha analizado el presupuesto propio de la Diputación Foral cuyo gasto no financiero asciende a 61 mil millones en 1999. Sin embargo los gastos no financieros totales de la DFG ascienden a 400 mil millones de pesetas de los que 338 corresponden a Compromisos Institucionales derivados de obligaciones legales para financiar los gastos de otras instituciones públicas como son el Estado, el Gobierno Vasco y los Ayuntamientos de Gipuzkoa. Como puede colegirse de las cifras anteriores la administración foral es ante todo una administración distribuidora de recursos.

Por otro lado, en el apartado 8.1 se ha referido a los 61 mil millones de Tributos Concertados imputados a la DFG que se destinan a financiar los gastos propios del Ente Foral, cuando la recaudación por tributos concertados asciende a 402 mil millones en el ejercicio 1999. Como se sabe la primera cifra (61 mm) se obtiene por diferencia entre los TC (402 mm) y los CI (338 mm). Pero la presentación de las cifras de TC imputadas a la DFG obvia una actividad importante para la DFG como es la actividad recaudadora de los TC.

En este apartado 8.2 se van a tratar tres cuestiones: la actividad recaudatoria, la función distribuidora de recursos y la determinación de los Tributos Concertados imputados a la DFG

La actividad recaudatoria de Tributos Concertados ya se ha mostrado de forma detallada en el capítulo 7 de este informe de la hacienda foral, pero en este apartado se sitúan los resultados en un marco más amplio. Por un lado se elaboran series temporales suficientemente significativas, por otro se compara con la recaudación de las otras diputaciones de la CAPV y, por último, se relacionan los ingresos públicos con la economía del Territorio.

Los Compromisos Institucionales vienen determinados de forma exógena a la DFG. El Cupo se determina a partir de los criterios que se recogen en la Ley del Cupo del Estado; las aportaciones vienen determinadas en la

dira; eta Udalak Finantzatzeko Foru Fondoa Batzar Nagusiek erabakitzen dute Ekarpenen Legean jasotako gomendioei jarraiki.

Zerga itunduen kudeaketa foru organoen erantzukizuna bada ere, Aldundiak maila instituzional desberdinen artean banatu behar ditu bere baliabideak aurrez ezartzen diren irizpideei jarraiki. Horrek esan nahi du bere sarreren kudeaketa eta kudeaketa gastuetarako dituen baliabideak disoziatu behar direla eta disoziazio horren ondorioz zerga itunduen eta GFari egotzitako zerga itunduen eboluzioa desberdina izaten dela. Apartatu honetan agerian jarri nahi da zentzuk diren disparitate hori eragiten duten faktore nagusiak, hau da, erakundearteko konpromisoen zenbatekoa erabakitze-ko kontuan hartzen direnak.

Azalapena egiteko honako faktoreak aukeratu dira: Estatuko autonomia erkidegoei laga ez zaizkien zerga itunduen bilakaera (Kupoa eguneratzeko indizea aintzat hartzen dena), EAeko zerga itunduen bilakaera (aurrekoarekin batera Eusko Jaurlaritzari egin beharreko ekarpenak finkatzeko erabiltzen dena), eta ekarpen horizontalaren indizea, kupoa eta ekarpenak lurraldeen artean banatzen dituen. Gainera, badira beste bi faktore: Kupoaren desplazamendu efektua, likidazioa hurrengo urtean egiteagatik gertatzen dena, eta Foru Fondoaren bilakaera, aurreko faktoreen menpe egon arren, baliabideak lurraldearen barruan nola banatzen diren erakusten duena.

8.2.1. ZERGA ITUNDUAK. EAE-REKIN EGINDAKO ALDERAKETA

Hemen aztertzen den zergabilketa Herri Finantzen Euskal Kontseiluari atxikitako zerga itunduen bilketa likidoari dagokio. Zerga horiek banaketari lotuta daude eta honela sailkatzen dira: zuzeneko zergak, zeharkako zergak, tasak eta bestelako zergak, eta doikuntza bidezko bilketa. Datuak 1988tik 1999ra arte hiru lurralde historikoetan izandako bilketatik hartu dira, eta horien batura EAeri dagokio. Nabarmendu behar da epealdian zehar aldaketa bat somatzen dela bildutako zergetan: 1993an zenbait garraibideren gainera zerga berezia hasi zen biltzen (zeharkako zergeta gehitzen zaio), eta

correspondiente Ley de Aportaciones aprobada por el Parlamento Vasco; y el Fondo Foral de Financiación Municipal se determina mediante Norma Foral que si bien aprueban las Juntas Generales del Territorio sigue las recomendaciones contenidas en la Ley de Aportaciones.

Los órganos forales son responsables de la gestión de los tributos concertados; sin embargo, deben repartir los recursos entre los diferentes niveles institucionales siguiendo criterios predeterminados. De aquí nace una disociación entre la gestión de sus ingresos y los recursos disponibles para sus gastos de gestión: disociación que se traduce en una evolución dispar de los Tributos Concertados y los TC imputados a la DFG. En este apartado se pretende aislar aquellos factores más relevantes que explican esta disparidad y que no son otros que los factores que determinan los compromisos institucionales.

Los factores explicativos seleccionados son la evolución de los TC no cedidos a las CC AA del Estado que configuran el índice de actualización del Cupo, la evolución de los TC de la CAPV que junto con el anterior determinan las aportaciones al Gobierno Vasco; y el índice de aportación horizontal que reparte el cupo y las aportaciones entre los territorios. Además existen otros dos factores: el efecto desplazamiento del Cupo que se produce por el hecho de que éste se liquide el año posterior al de referencia y la evolución del Fondo Foral que, si bien depende de los factores antes citados, permite visualizar la distribución de recursos dentro del Territorio.

8.2.1. TRIBUTOS CONCERTADOS. COMPARACIÓN CON LA CAPV

La recaudación aquí analizada corresponde a la recaudación líquida de los tributos concertados afectos al Consejo Vasco de Finanzas Públicas y que están sujetos a reparto. Estos tributos se clasifican entre: impuestos directos, impuestos indirectos, tasas y otros ingresos y recaudación vía ajuste. Los datos provienen de la recaudación realizada desde 1988 a 1999 por los tres territorios históricos y el sumatorio de ellos es el correspondiente a la CAPV. A lo largo del periodo cabe resaltar algunos años en los que ha habido un cambio en los tributos recaudados: en 1993 se inicia la recaudación del

CUADRO 8.11. TAULA
Zerga itunduen bilketa lurraldeen arabera
 Recaudación tributos concertados por territorios

GUZTIRA	1988	1989	1990	1991	1992	1993	1994	1995	1996	1997	1998	1999
TOTAL												
Araba	64.098	74.768	91.466	96.101	101.285	108.730	109.581	115.924	126.943	159.056	183.510	199.259
Bizkaia	232.319	265.148	285.446	325.560	351.531	357.800	342.874	375.195	420.544	504.030	573.831	620.607
Gipuzkoa	141.829	163.083	184.257	204.202	219.180	219.869	227.126	242.436	265.128	320.719	369.092	402.497
EAE/CAPV	438.245	502.999	561.169	625.863	671.996	686.399	679.581	733.555	812.615	983.805	1.126.433	1.222.363
BPGren %tan/En % del PIB												
Araba	15,41	15,74	17,82	17,13	17,11	17,73	16,52	16,00	16,12	18,61	19,45	19,69
Bizkaia	16,97	17,02	16,59	17,71	17,97	17,76	15,95	16,26	17,30	19,48	20,45	20,58
Gipuzkoa	15,87	16,30	16,77	17,63	17,92	17,40	16,66	16,25	16,77	19,02	19,94	20,16
EAE/CAPV	16,36	16,58	16,84	17,59	17,82	17,64	16,27	16,22	16,93	19,18	20,11	20,29

Zenbatekoa milioi pezetakotan / Importe en millones de pesetas

CUADRO 8.12. TAULA
Lurralde bakoitzak bilketa osoari egindako ekarpena
 Aportación de cada territorio al total de la recaudación

EGITURA %	1988	1989	1990	1991	1992	1993	1994	1995	1996	1997	1998	1999
% ESTRUCTURA												
Araba	14,6	14,9	16,3	15,4	15,1	15,8	16,1	15,8	15,6	16,2	16,3	16,3
Bizkaia	53,0	52,7	50,9	52,0	52,3	52,1	50,5	51,1	51,8	51,2	50,9	50,8
Gipuzkoa	32,4	32,4	32,8	32,6	32,6	32,0	33,4	33,0	32,6	32,6	32,8	32,9
EAE/CAPV	100,0	100,0	100,0	100,0	100,0	100,0	100,0	100,0	100,0	100,0	100,0	100,0

CUADRO 8.13. TAULA
Zerga itunduen bilketaren bilakaera
 Evolución de la recaudación de los tributos concertados

BILAKAERA %	89/88	90/89	91/90	92/91	93/92	94/93	95/94	96/95	97/96(*)	98/97	99/98
% EVOLUCIÓN											
Araba	16,6	22,3	5,1	5,4	7,4	0,8	5,8	9,5	10,3	15,4	8,6
Bizkaia	14,1	7,7	14,1	8,0	1,8	-4,2	9,4	12,1	4,1	13,8	8,2
Gipuzkoa	15,0	13,0	10,8	7,3	0,3	3,3	6,7	9,4	6,0	15,1	9,1
EAE/CAPV	14,8	11,6	11,5	7,4	2,1	-1,0	7,9	10,8	5,7	14,5	8,5

(*) *Zerga berezien bilketa kontuan hartu gabe.*
 Sin tener en cuenta la recaudación de los impuestos especiales.

1997an ez egoiliarren errentak kargatzen dituen zerga berria, aseguruen gaineko zeharkako zerga eta fabrikazio zerga bereziak (alkohola, hidrokaburoak, tabako laboreak eta garagardoa) biltzeari ekin zitzaion. Sarrerak aldundiak kudeatutako zeharkako zergetan nahiz doikuntzen bidez lortzen dira. 1998an elektrizitatearen gaineko zerga ere gehitu zaie zerga bereziei.

8.11. taulan ikusgai jarri dugu 1988-1999 epealdian hiru lurraldeek izan duten bilketa. 8.12. taulan lurralde bakoitzak EAEko zenbateko osoari egindako ekarpena jasotzen da, eta 8.13. taulak lurralde bakoitzeko bilketak epealdian izan duen bilakaera erakusten du. Azken taula horretan, eta konparazioa homogeneousa izan dadin, 1997ko urtearteko bariazioa 1996. urtearen aldean zein izan den kalkulatzeko zerga berrien bilketa ez da kontuan hartu.

Lurralde historiko bakoitzak EAEko bilketa osoan izan duen partaidetzaren datuak aztertzean Bizkaiak hartzen duen nagusitasuna nabarmentzen da, bilketa osoaren erdia baino gehiago hari baitagokio urtero. Atzetik Gipuzkoa dator (kopuru osoaren heren batekin) eta, azken tokia Arabak hartzen du %14,6 eta %16,3 bitarteko portzentajeekin. Hala ere, portzentaje horien bariazio tartearen zabalatasunari begiratuz gero, sailkapen hori aldatu egiten da. Horrela, epealdian zehar Gipuzkoak dauka tarterik estuena, bere bariazioa puntu bat eta lau dezima portzentualekoa baita: 1993ko %32tik 1994ko %33,4ra pasa da. Arabako bariazioa, berriz, puntu bat eta zazpi dezima portzentualekoa da, 1998an %14,6 izatetik %16,3 izatera pasa baita hala 1990an nola epealdiko azken bi ekitaldietan. Bizkaiak marjin handiagoa ageri du: 1988an iritsi da punturik gorenera (%53) eta portzentajerik txikiena 1994an lortu du (%50,5). 1997tik aurrera, ordea, zerga berriak biltzarekin batera, Bizkaiak bilketan duen pisua beheraka hasten da apurka-apurka beste bi lurraldeen mesedean, eta Arabak bere kotarik handienak lortzen ditu.

Epealdiko bilketaren bilakaerari dagokionez, Bizkaiak bilketan duen garrantziak eragin egin du autonomia erkidegoaren bilketa osoaren bariazioa lurralde historiko horretan izandakoaren parekoa baina leunagoa izan dadin. Oro har, 1993. eta 1994. urteetan bilketak beherakada bat izan du. Zehazki esanda, 1993an Gipuzkoak eta Bizkaiak hazkunde txikiagoa dute;

impuesto especial sobre determinados medios de transporte, que se suma a los impuestos indirectos. En 1997 se inicia la recaudación de un nuevo impuesto directo que grava las rentas de los no residentes, el impuesto indirecto sobre seguros y los impuestos especiales de fabricación: alcohol, hidrocarburos, labores del tabaco, y cerveza con ingresos tanto en impuestos indirectos por gestión propia, como vía ajustes. En 1998 se añade a estos impuestos especiales el correspondiente a la electricidad.

La recaudación de los tres territorios en el periodo 1988-1999 viene recogida en el cuadro 8.11., el cuadro 8.12. presenta la aportación de cada territorio en el total de la CAPV, y en el cuadro 8.13. se muestra la evolución de la recaudación de cada territorio en el periodo. En este último cuadro, para obtener una comparación homogénea, al calcular la variación interanual de 1997 con respecto a 1996 no se ha tenido en cuenta la recaudación de los nuevos tributos.

Al analizar los datos sobre la participación de cada territorio histórico frente al total de la CAPV se aprecia el importante peso recaudatorio de Bizkaia, que en todos los años representa más de la mitad del total recaudado. Le sigue Gipuzkoa que representa un tercio del total y, por último está Araba que representa entre el 14,6% y el 16,3%. Esta clasificación varía si se analiza la amplitud de la banda de variación de estos porcentajes. Así, a lo largo del periodo, Gipuzkoa es el territorio con el intervalo más estrecho ya que tiene una variación de un punto y cuatro décimas porcentuales, desde el 32% de 1993 al 33,4% de 1994. Araba por su parte se mueve en una banda de un punto y siete décimas porcentuales, que va desde el 14,6% obtenido en 1988 al 16,3% alcanzado tanto en 1990 como en los dos últimos ejercicios del periodo. Bizkaia se mueve en un margen más amplio con su máximo en el 53% alcanzado en 1988 y el mínimo en el 50,5% de 1994. A partir de 1997, con la nueva recaudación, se aprecia una pérdida paulatina del peso recaudatorio de Bizkaia a favor de los otros dos territorios llegando a alcanzar Araba sus cotas más altas.

Con respecto a la evolución de la recaudación en el periodo y dada la importancia recaudatoria de Bizkaia, la variación para el total de la comunidad autónoma es del mismo sentido que la de dicho Territorio Histórico aunque algo más suavizada. En conjunto, en los años 1993 y 1994 se aprecia un bache en la recaudación. Concretamente en 1993 hay un menor crecimiento tanto en

1994an Araban gertatzen da hazkunde txikiago hori, eta Bizkaian behera egiten du bilketak. EAEn honako bilakaera ageri da: 1992an bilketa %7,4 igotzen da, hurrengo urtean %2,1 egiten du gora eta 1994an %1 jaisten da. 1995ean gora egiten du berriro (%7,9), hurrengo urtean eutsi egiten dio goranzko joera horri eta 1997an %5,7an geratzen da. Hurrengo urtean %14,5 gehitzen da eta 1999an behera egiten du berriro %8,5eraino. 1997. urteari dagokion datua zerga berezi berriak kontuan hartu gabe kalkulatu da. Kontuan hartzen badira, honako tasak ageri dira urte horretarako: %25,3 Araban, %19,9 Bizkaian, %21 Gipuzkoan eta %21,1 EAEn.

Zerga kontzeptu bakoitzak autonomia erkidegoaren bilketa osoan duen garrantzi erlatiboa aldatu egiten da epealdian zehar. 8.14., 8.15. eta 8.16. tauletan ikus daiteke hori. Taula horien bukaeran honako bereizketa egin da zeharkako zergen barruan: batetik, kudeaketa propioz bildutako zergak berezi dira eta, bestetik, doikuntza bidez lortutako sarrerak, hau da, Estatuak zuzenean ingratzen dituenak (BEZa eta, 1997tik aurrera, zerga bereziak).

Epealdian zehar antzematen da zeharkako zergen pisua areagotu egiten dela zuzeneko zergen kaltetan, batik bat 1997tik aurrera. Izan ere, urte horretan zerga berriak hasten dira biltzen, eta gehienak zeharkako zergak dira. Hauek bildutakoaren %42 inguru izatetik sarreren erdia baino gehiago izatera pasatzen dira: %50,5 1997an, %50,6 1998an eta %51,9 1999an. Zuzeneko zergek, berriz, pisua galdu dute bilketa osoan, eta bildutako zerga guztien erdia baino gehiago izatetik (%55,7) %46,9 izatera pasa dira 1999an. Zeharkako zergen barruan, 1993tik aurrera, hau da, monopolio fiskalak desagertzen diren urtetik aurrera, kudeaketa propioz bildutakoak gehitu egin dira doikuntza bidez jasotako sarreren kaltetan. Bi horien arteko diferentzia 1997an areagotzen da zerga berriak biltzearen ondorioz: doikuntza bidezko sarrerak %12 inguruan dauden bitartean, bilketa propioak %39,6ko tasa hartzen du 1999ko bilketa osoarekiko (1996an %31koa zen).

Aztertutako epealdian hiru tarte bereizten dira bilketaren bilakaeran. Lehenengoak 1989-1991 urteak hartzen ditu, eta hor %11tik gorako gehikuntzak ageri dira bilketan, neurri handi batean zuzeneko zergak

Gipuzkoa como en Bizkaia y en 1994 el menor crecimiento se da en Araba junto a un decrecimiento en Bizkaia. A nivel de la CAPV frente a un crecimiento del 7,4% en 1992, al año siguiente se incrementa en un 2,1% y en 1994 la recaudación desciende un 1%. En 1995 vuelve a crecer un 7,9% y mantiene dicha tendencia creciente al año siguiente para posteriormente situarse en el 5,7% en 1997. Al año siguiente aumenta un 14,5% y en 1999 vuelve a descender la tasa hasta el 8,5%. El dato correspondiente a 1997 se ha calculado sin los nuevos impuestos especiales. Si se tienen en cuenta, las tasas alcanzadas son el 25,3% en Araba, el 19,9% en Bizkaia, el 21% en Gipuzkoa y el 21,1% para la CAPV.

A lo largo del periodo, la importancia relativa de cada concepto tributario sobre el total recaudado en la comunidad autónoma varía según se recoge en los cuadros 8.14., 8.15. y 8.16.. Al final de estos cuadros se diferencia dentro de los impuestos indirectos entre los recaudados por gestión propia y los ingresos vía ajustes a la recaudación que son ingresados directamente por el Estado correspondiendo al IVA y a los impuestos especiales (a partir de 1997).

En el periodo se aprecia un aumento del peso de la imposición indirecta en detrimento de los impuestos directos, sobre todo a partir de 1997, en que se inicia la recaudación de nuevos tributos recaudados que corresponden en su mayoría a impuestos indirectos. Estos pasan de representar en torno al 42% de la recaudación a suponer más de la mitad de los ingresos, concretamente el 50,5% en 1997, el 50,6% al año siguiente y el 51,9% en 1999. Los impuestos directos han sido los que han perdido peso en el total y dejan de representar más de la mitad de la recaudación al pasar del 55,7% de 1996 al 46,9% en 1999. Dentro de los impuestos indirectos, a partir de 1993, año en que desaparecen los monopolios fiscales, presentan un aumento de la recaudación por gestión propia frente a los ingresos vía ajuste. Esta diferencia entre ambos aumenta en 1997 con la recaudación de los nuevos tributos, ya que mientras que los ingresos vía ajuste se mantienen en torno al 12%, la recaudación propia pasa del 31% de 1996 a suponer el 39,6% de la recaudación total en 1999.

La evolución de la recaudación en el periodo recogido presenta tres tramos diferenciados. En el primero, que abarca los años 1989-1991, se producen crecimientos en la recaudación por encima del 11%, debido en gran

CUADRO 8.14. TAULA
Zerga itunduen bilketa osoa zerga kontzeptuen arabera
Recaudación total tributos concertados por conceptos impositivos

EAE	CAPV	1988	1989	1990	1991	1992	1993	1994	1995	1996	1997	1998	1999
Zuzeneko zergak	Impuestos directos	249.286	291.059	321.422	365.290	367.105	383.842	369.749	409.297	452.355	473.915	541.994	573.275
Zeharkako zergak	Impuestos indirectos	179.338	202.408	229.211	245.737	290.804	289.265	297.604	311.512	346.776	496.571	569.678	634.646
Tasak eta bestelako sarrerak	Tasas y otros ingresos	9.621	9.532	10.536	14.836	14.087	13.292	12.228	12.746	13.175	13.066	14.738	14.435
GUZTIRA	TOTAL	438.245	502.999	561.169	625.863	671.996	686.399	679.581	733.555	812.306	983.552	1.126.409	1.222.357
Gauzen bidezko bilketa	Recaudación en especie	0	0	0	0	0	0	0	0	310	253	24	6
HFEKri ATXIKITAKO ZERGA	TOTAL TRIB. CONCERTADOS												
ITUNDUAK GUZTIRA	AFFECTOS AL C.V.F.P.	438.245	502.999	561.169	625.863	671.996	686.399	679.581	733.555	812.615	983.805	1.126.433	1.222.363
Pro memoria:	Pro memoria:												
Aldundiak kudea ko zehar. zerg.	Imp. indirectos gestión propia	102.035	110.358	131.373	142.271	167.397	210.136	215.252	226.763	251.793	376.975	438.531	484.048
Doik. tza bidezko zehark. ko zerg.	Imp. indirectos vía ajustes	77.304	92.050	97.837	103.466	123.406	79.129	82.351	84.750	94.983	119.596	131.146	150.598

Zenbatekoa milioi pezetakotan / Importe en millones de pesetas

CUADRO 8.15. TAULA
Zerga kontzeptuek bilketa osoan duten partaidetza
Participación de los conceptos impositivos sobre el total recaudado

EAE	CAPV	1988	1989	1990	1991	1992	1993	1994	1995	1996	1997	1998	1999
Zuzeneko zergak	Impuestos directos	56,9	57,9	57,3	58,4	54,6	55,9	54,4	55,8	55,7	48,2	48,1	46,9
Zeharkako zergak	Impuestos indirectos	40,9	40,2	40,8	39,3	43,3	42,1	43,8	42,5	42,7	50,5	50,6	51,9
Tasak eta bestelako sarrerak	Tasas y otros ingresos	2,2	1,9	1,9	2,4	2,1	1,9	1,8	1,7	1,6	1,3	1,3	1,2
GUZTIRA	TOTAL	100,0	100,0	100,0	100,0	100,0	100,0	100,0	100,0	100,0	100,0	100,0	100,0
Gauzen bidezko bilketa	Recaudación en especie	0,0	0,0	0,0	0,0	0,0	0,0	0,0	0,0	0,0	0,0	0,0	0,0
HFEKri ATXIKITAKO ZERGA	TOTAL TRIB. CONCERTADOS												
ITUNDUAK GUZTIRA	AFFECTOS AL C.V.F.P.	100,0	100,0	100,0	100,0	100,0	100,0	100,0	100,0	100,0	100,0	100,0	100,0
Pro memoria:	Pro memoria:												
Aldundiak kudea ko zehar. zerg.	Imp. indirectos gestión propia	23,3	21,9	23,4	22,7	24,9	30,6	31,7	30,9	31,0	38,3	38,9	39,6
Doik. tza bidezko zehark. ko zerg.	Imp. indirectos vía ajustes	17,6	18,3	17,4	16,5	18,4	11,5	12,1	11,6	11,7	12,2	11,6	12,3

gehitzearen ondorioz (hirurteko horretan gailentzen dira bereziki). Bigarren tarteak hazkundearen joera aldatuta erakusten du, 1992an arintzen hasten baita 1994an epealdiko minimora iritsi arte (%1ko jaitsiera). Tarte honetan bi gertaera bateratzen dira: zuzeneko zerga gutxien biltzen dituen epealdia jasotzeaz gainera, aldatuta ematen da zeharkako zergen bilketan, 1993an monopolio fiskalak desagertzen direlako. Epealdiko azken zatian, bilketak gora egiten du berriro eta lortzen diren hazkunde tasak lehen tartearen ageri direnen parekoak dira, 1997. eta 1999. urteetako hazkunde txikiagoa kenduta. Zerga berriak kontuan hartzen badira, lehen

parte al crecimiento de los impuestos directos dado que en este trienio tienen su mayor representatividad. El segundo tramo recoge el cambio de tendencia en el crecimiento que comienza a suavizarse en 1992 alcanzando el mínimo del periodo en 1994 con un decremento del 1%. En este tramo coinciden el periodo de menor recaudación de los impuestos directos y el cambio en la recaudación de los impuestos indirectos al desaparecer los monopolios fiscales en 1993. En la última parte del periodo la recaudación vuelve a aumentar obteniendo tasas de crecimiento similares a las del primer tramo, salvo el menor crecimiento en 1997 y en 1999. En el pri-

CUADRO 8.16. TAULA
Zerga itunduen bilakaera zerga kontzeptuen arabera
Evolución de los tributos conceptados por conceptos impositivos

EAE	CAPV	89/88	90/89	91/90	92/91	93/92	94/93	95/94	96/95	97/96 (*)	98/97	99/98
Zuzeneko zergak	Impuestos directos	16,8	10,4	13,6	0,5	4,6	-3,7	10,7	10,5	4,8	14,4	5,8
Zeharkako zergak	Impuestos indirectos	12,9	13,2	7,2	18,3	-0,5	2,9	4,7	11,3	7,2	14,7	11,4
Tasak eta best. sarrerak	Tasas y otros ingresos	-0,9	10,5	40,8	-5,0	-5,6	-8,0	4,2	3,4	-0,8	12,8	-2,1
GUZTIRA	TOTAL	14,8	11,6	11,5	7,4	2,1	-1,0	7,9	10,7	5,7	14,5	8,5
Gauzen bidezko bilketa	Recaudación en especie									-18,4	-90,5	-74,9
HFEKri ATXIK. ZERGA	TOTAL TRIB.CONCERT.											
ITUNDUAK GUZTIRA	AFECTOS AL C.V.F.P.	14,8	11,6	11,5	7,4	2,1	-1,0	7,9	10,8	5,7	14,5	8,5
<i>Pro memoria:</i>	<i>Pro memoria:</i>											
<i>Aldun. kud.ko z. zerg.</i>	<i>Imp.ind. gest.propia</i>	<i>8,2</i>	<i>19,0</i>	<i>8,3</i>	<i>17,7</i>	<i>25,5</i>	<i>2,4</i>	<i>5,3</i>	<i>11,0</i>	<i>2,9</i>	<i>16,3</i>	<i>10,4</i>
<i>Doik.tza bid. z. zerg.</i>	<i>Imp.ind. vía ajustes</i>	<i>19,1</i>	<i>6,3</i>	<i>5,8</i>	<i>19,3</i>	<i>-35,9</i>	<i>4,1</i>	<i>2,9</i>	<i>12,1</i>	<i>18,5</i>	<i>9,7</i>	<i>14,8</i>

(*) Zerga berezien bilketa kontuan hartu gabe.

Sin tener en cuenta la recaudación de los impuestos especiales.

urtean zeharkako zergen bilketa %43,2 igo da eta bilketa osoak %21,1 egin du gora. Azken ekitaldian, ordea, zerga kontzeptu guztien hazkunde tasak arindu egin dira. Zeharkako zergen barruan doikuntza bidez bildutakoak bakarrik lortu du urtearteko tasa handiagoa aurreko ekitaldiaren aldean.

mer año si se tienen en cuenta los nuevos tributos la recaudación de los impuestos indirectos aumenta un 43,2%, y la recaudación total un 21,1%. En el último ejercicio, se han suavizado las tasas de crecimiento de todos los conceptos tributarios recogidos. Únicamente dentro de los impuestos indirectos la recaudación vía ajuste obtiene una tasa interanual superior a la alcanzada en el ejercicio precedente.

8.2.2. ERAKUNDEARTEKO KONPROMISOAK

Erakundearteko konpromisoek gastu masa handi bat eratzten dute, eta bere zenbatekoa finkatzeko, aurrekontuaren gainetik dagoen lege edo foru arau bat ezartzen da. Konpromiso horiek dira Estatuarentzako Kupoa, Eusko Jaurlaritzari egin beharreko Ekarpinak eta Udal Finantzaketarako Foru Fondoak.

Kupoa Autonomia Erkidegoak bere gain hartzen ez dituen Estatuaren karga guztientzako kontribuzioa da, eta Ekonomi Itunean dator jasota. Itun horrek kalkulu metodologia ezartzen du, bai eta bost urtetarako lege bat ezarri beharra ere. Lege horretan epealdirako kupoa finkatzeko metodologia zehazteaz gainera, bosturtekoaren lehen urtean aplikatuko den kupoa ere onartu behar du. 1988-1999 epealdian hiru lege izan dira indarrean, denak ere bost urtetarako balioa izan dutenak: 44/1988 Legea (1987-1991), 7/1993 Legea (1992-1996), eta une hauetan indarrean dagoen abuztuaren 4ko

8.2.2. COMPROMISOS INSTITUCIONALES

Los Compromisos Institucionales son una importante masa de gasto cuya cuantía está predeterminada por Ley o Norma Foral anterior al presupuesto, se trata de: el Cupo al Estado, las Aportaciones al Gobierno Vasco y el Fondo Foral de Financiación Municipal.

El Cupo representa la contribución a todas las cargas del Estado que no asume la Comunidad Autónoma, y viene recogido en el Concerto Económico en el que se establece una metodología de cálculo así como la necesidad de una ley quinquenal que determine la metodología de señalamiento del cupo que ha de regir en el periodo y que apruebe el cupo del primer año del quinquenio. Dentro del periodo analizado 1988-1999, han estado en vigor tres leyes quinquenales: Ley 44/1988 (1987-1991), Ley 7/1993 (1992-1996) y actualmente está en vigor la Ley 37/1997, de 4 de agosto, que abarca el quinquenio 1997-

37/1997 Legea, 1997-2001 bosturtekoa hartzen duena.

Eusko Jaurlaritzarentzako Ekarpinak erabiltzen dira Ekonomi Itunaren kudeaketatik eratortzen diren sarrerak Euskal Herriko Ogasun Nagusiaren eta foru ogasunen artean banatzeko, beti ere beren titularitzapean dauden eskumen edota zerbitzuen arabera. Baliabideak banatzeko metodologia eta lurralde historiko bakoitzaren ekarpinak Herri Finantzen Euskal Kontseiluak erabaki behar ditu eta Eusko Legebiltzarrean lege moduan aurkeztu. Gaurregun, urriaren 31ko 6/1996 Legea dago indarrean, eta 1997-2001 ekitaldiei aplikatzen zaie. Aztertutako epealdian eragin duten beste legeak 9/1988 eta 5/1991 legeak dira.

Azkenik, Udal Finantzaketarako Foru Fondoak lurralde historikoko udalek zerga itunduen kudeaketatik eratorritako emaitzan duten partaidetza adierazten du. Hasiera batean partaidetza hori Gipuzkoako Aurrekontu Orokorretan ezartzen zen urte bakoitzerako, eta horrela izan da harik eta azaroaren 23ko 15/1994 Foru Araua, Udal Finantzaketarako Foru Fondoarena, onartu zen arte. Arau horrek indarrean darrai oraindik, nahiz eta bi aldaketa izan dituen Kupoa eta Ekarpinak aldatzearen ondorioz. Gipuzkoako 1997. eta 1998. urteetako aurrekontu orokorrak onartzen dituzten 13/1996 eta 7/1997 foru arauetan jasota daude hurrenez hurren.

8.2.2.1. KUPOA

EAE mailan, behin betiko kupoa, 8.17. taulan jasotzen dena, epealdiko urte guztietan aldatzen da. Erabilitako eguneratze oinarria dagokion kupo legea indarrean dagoen bosturtekorako berdina izan arren gertatzen da hori, lege horrek oinarriaren osagaiak eta egin beharreko kalkuluak finkatzen dituelako. Oinarri urtearen behin-behineko kupoa eta ertzaintza finantzatzeko kopurua legez finkatzen dira, eta bi elementu horiek batuz behin-behineko eguneratze oinarria lortzen da. Oinarri horri oinarri urtearen behin betiko eguneratze indizea aplikatuz ateratzen den emaitzari INSA-LUD eta IMSERSOri dagokien finantzaketa gehigarria kentzen zaio. Eragiketa horrek bosturtekoaren eguneratze oinarria ematen du.

Urte bakoitzerako, bosturtekoaren eguneratze oinarriari EAÉren esku geratu diren eskumen berriak

2001.

Las Aportaciones al Gobierno Vasco son el medio para distribuir entre la Hacienda General del País Vasco y las Haciendas Forales los ingresos derivados de la gestión del Concierto Económico, en función de las competencias y/o servicios de los que sean titulares. La metodología de distribución de los recursos y la determinación de las aportaciones de cada Territorio Histórico debe aprobarse por el Consejo Vasco de Finanzas Públicas y elevarse al Parlamento Vasco en forma de ley. Actualmente la normativa vigente es la Ley 6/1996, de 31 de octubre, aplicable a los ejercicios 1997/2001. Las leyes anteriores que afectan al periodo objeto de estudio son la Ley 9/1988 y la Ley 5/1991.

Por último, el Fondo Foral de Financiación Municipal representa la participación de los municipios del Territorio Histórico en el resultado de la gestión de los tributos concertados. Inicialmente se establecía dicha participación en los Presupuestos Generales de Gipuzkoa para cada año hasta que se aprobó la Norma Foral 15/1994, de 23 de noviembre, reguladora del Fondo Foral de Financiación Municipal, normativa que sigue vigente y que ha sufrido dos modificaciones a raíz de la modificación del Cupo y las Aportaciones, recogidas en la N.F.13/1996 y la N.F.7/1997, de Presupuestos Generales de Gipuzkoa para 1997 y 1998 respectivamente.

8.2.2.1. CUPO

El Cupo definitivo, a nivel de la CAPV, recogido en el cuadro 8.17. muestra una cuantía variable para cada año del periodo, aunque la base de actualización es la misma para el quinquenio en el que está vigente la ley de cupo correspondiente, ya que en dicha norma se fijan los componentes que la forman y los cálculos a realizar. Por ley se fija el cupo provisional del año base y la cantidad destinada a financiar la policía autónoma, obteniendo con la suma de ambos elementos la base de actualización provisional. A dicha base se le aplica el índice de actualización definitivo del año base y al resultado se resta la financiación adicional correspondiente al INSA-LUD e IMSERSO. El resultado de esta operación es la base de actualización del quinquenio.

Para cada año, a la base de actualización del quinquenio se le restan las nuevas competencias que asuma

kendu behar zaizkio, beti ere oinarri urtearen arabera baloratuak, hau da, eskumen horiek urte horretan zuten zenbatekoaren arabera. Emaizta urte bakoitzeko eguneratze oinarri berrikusia da. Haren gainean dagokion eguneratze indizea aplikatzen bazaio, bosturteko lege bakoitzaren 12.1 artikuluari jarraiki, eguneratutako kupoa lortzen da. Azkenik, behin betiko kupoa lortzeko, emaitza horri honako zenbatekoak kendu behar zaizkio: ertzaintzari dagokion zenbatekoa, INSALUD eta IMSERSOren finantzaketa eta, 1997tik aurrera, bosturtekorako lege berriari oinarrituz (lehen xedapen gehigarria), zerga bereziak lagatzen dituzten konpentsazio finantzarioak.

Epealdian zehar behin betiko kupoak oso bilakaera markatua ageri du legea bosturtetan behin aldatzearen ondorioz. Horrela, lehen legeak, 1988-1991 urteak hartzen dituenak, 117.746,3 milioi pezeta eguneratze oinarria ezartzen du; ekitaldi horietan batez besteko zenbatekoa 75.000 milioi pezeta ingurukoa da, lehen urtean izan ezik, behin betiko kupoa handia izateagatik. Hurrengo bosturtetarako legean, 1992-1996 epealdikoan, eguneratze oinarria 83.758 milioi pezetaraino jaisten da, eta behin betiko kupoak poliki-poliki baina nabarmen egiten du behera urte horietan: 1992an 48.974 milioi pta.koa izateagatik 847 milioi pta.koa izatera pasa da azken urtean. EAEk eskumen berriak bereganatu izateagatik eta INSALUD eta IMSERSOren finantzazioa kupoaren bidez handitzeagatik gertatu da beherakada hori. Kupoaren azken legean (1997-1999 epealdiko azken tartean indarrean) eguneratze oinarriak aurreko bosturtekoarena bikoiztu eta gainditzen du: 180.990 milioi pezetakoa da guztira. Hazkunde hori zerga berezien bilketa EAEren eskuetara pasateagatik gertatu da. Aztertutako epealdi osoa hartuta, ekitaldi hauetan dugu behin betiko kuporik handiena, honako kopuruak ageri baitira: 119.621 milioi 1997an, 119.551 milioi 1998an, eta 133.340 milioi 1999an.

Urtero kalkulatu den kupoaren eguneratze indizea kupoa kalkulatzeko ez ezik, Ertzaintzaren eta INSALUD eta IMSERSOren finantzaketa kalkulatzeko ere erabiltzen da. 8.18 taulan ageri denez, kupotik datozen kargen baturak kopuru handia adierazten dute EAErekin itundutako baliabideekiko. Zehazki esateko, karga horiek zerga itunduengatik epealdian bildu den guztia heren bat inguru dira, eta ia hamar puntu portzentualeko tartea ageri dute urteen artean: 1993an %30,9 izateagatik %40,7 izatera pasa dira 1997an.

la CAPV, valoradas siempre con respecto al año base, es decir, por el importe que dichas competencias tenían en dicho año. El resultado nos da la base de actualización revisada para cada año, y sobre ella se aplica el índice de actualización correspondiente según el artículo 12.1 de cada ley quinquenal, y se obtiene el cupo actualizado. A este resultado se le resta la cuantía correspondiente a la policía autónoma, a la financiación del INSALUD e IMSERSO, y a partir de 1997, en base a la nueva ley para el quinquenio (disposición adicional primera), a la compensaciones financieras derivadas de la cesión de los impuestos especiales. El resultado de esta última operación es el cupo definitivo.

A lo largo del periodo, la evolución del cupo definitivo está muy marcada por el cambio de ley quinquenal. Así en la primera, que abarca 1988-1991, se establece una base de actualización de 117.746,3 millones de pesetas, y salvo en el primer año en que el cupo definitivo es elevado, el importe medio gira en torno a los 75.000 millones de pesetas. En la siguiente ley quinquenal, 1992-1996, la base de actualización desciende hasta 83.758 millones, y el cupo definitivo desciende de forma importante y progresiva en estos años, concretamente pasa de 48.974 millones en 1992 a 847 millones el último año del quinquenio. Este descenso es debido a la asunción de nuevas competencias por parte de la CAPV y a una mayor financiación del INSALUD e IMSERSO. En la última ley de cupo, vigente en el último tramo del periodo 1997-1999, la base de actualización aumenta en más del doble que la existente en el quinquenio anterior al pasar a 180.990 millones de pesetas. Dicho incremento se debe a que pasa a ser competencia de la CAPV la recaudación de los impuestos especiales. En estos ejercicios el cupo definitivo es el más elevado del periodo objeto de estudio, siendo 119.621 millones en 1997, 119.551 millones en 1998 y aumentando en 1999 hasta los 133.340 millones de pesetas.

El índice de actualización del cupo calculado anualmente además de para el cálculo del cupo, se aplica en la determinación de la financiación de la Ertzaintza y la destinada al INSALUD e IMSERSO. La suma de estas cargas derivadas del cupo, según recoge el cuadro 8.18., suponen una cuantía importante con respecto a los recursos concertados con la CAPV. Concretamente dichas cargas representan a lo largo del periodo en torno a un tercio del total recaudado por tributos concertados, con una amplitud de intervalo de casi diez puntos porcentuales

CUADRO 8.17. TAULA
1988-1999 epealdiko kupoa
Cupo del periodo 1988-1999

KONTZEPTUA/ CONCEPTO	1988	1989	1990	1991	1992	1993	1994	1995	1996	1997	1998	1999
1. Oinarri urtearen behin-behineko kupoa												
Cupo Provisional Año base	101.139				72.361					114.296,6		
2. Ertzaintzara bideratutakoaren behin-behineko balorazioa												
Valoración prov. Ertzaintza	16.628				36.823					57.279,3		
3. Behin-behineko eguneratze oinarria (3=1+2)												
Base de Actualización provisional (3=1+2)	117.767				109.184					171.575,9		
4. Behin betiko eguneratze indizea. 12.2 art.												
Indice Actualización definitiva. Art.12.2	---				0,9686140					1,0303791		
5. Eguneratze indizea (5=3*4)												
Base de Actualización (5=3*4)	117.767				105.757					176.788,2		
6. INSALUD eta IMSERSOren finantzaketa gehigarria												
Financiación adicional INSALUD e IMSERSO	20				21.999					-4.202,2		
7. Eguneratze oinarria (7=5-6)												
Base de actualización (7=5-6)	117.746	117.746	117.746	117.746	83.758	83.758	83.758	83.758	83.758	180.990	180.990	180.990
8. Eskumen berriak												
Nuevas competencias	0	11	18	18	0	0	2.224	4.490	7.667	60	577	578
9. Eguneratze oinarri berrikusia (9=7-8)												
Base actualización revisada (9=7-8)	117.746	117.736	117.728	117.728	83.758	83.758	81.534	79.268	76.092	180.930	180.414	180.412
10. Eguneratze indizea. 12.1 art.												
Indice de Actualización Art.12.1	---	1,2743561	1,3630261	1,5091335		0,9730176	1,0326098	1,1085160	1,1515403		1,0725537	1,1775642
11. Eguneratutako kupoa (11=9*10)												
Cupo actualizado (11=9*10)	117.746	150.037	160.466	177.667	83.758	81.498	84.193	87.870	87.623	180.930	193.503	212.447
12. Ertzaintza												
Ertzaintza	16.628	22.029	25.315	31.463	34.784	39.852	47.630	52.445	57.791	57.452	56.138	62.879
13. INSALUD eta IMSERSOren finant. gehig.												
Financ Adicional INSALUD e IMSERSO		52.867	64.053	68.293		11.732	16.269	25.111	28.986	-17	12.035	10.375
14. Zerga berezien konpents. finantz.a. 1.XG												
Compensación financiera II EE DA 1ª										3.875	5.780	5.854
Behin betiko kupoa (11-12-13-14)												
Cupo definitivo (11-12-13-14)	101.119	75.142	71.099	77.912	48.974	29.914	20.294	10.315	847	119.621	119.551	133.340

Zenbatekoa milioi pezetakotan / Importe en millones de pesetas

que va desde el 30,9% de 1993 al 40,7% de 1997.

Eguneratze indizea Estatuak erregimen komuneko autonomia erkidegoen esku utzi ez dituen zergen bilketa kontuan hartuz kalkulatzen da, hau da, alde bakarreko kalkulua da, Estatuko sarreretan bakarrik oinarritzen dena eta EAeren bilketak duen portaerarekin zerikusirik ez duena. Kalkulu horrek arrisku bat sortzen du EAerentzat; izan ere, lurralde horretako baliabideen bilakaera Estatuan baino txikiagoa bada, Kupoaren proportzioa baliabide horiena baino handiagoa izango da

Este índice de actualización se calcula en base a la recaudación por parte del Estado de los tributos no cedibles a las Comunidades Autónomas de Régimen Común; es decir, es un cálculo unilateral determinado únicamente por las cifras de ingresos del Estado y es independiente del comportamiento de la recaudación de la CAPV. Este cálculo genera un riesgo para la CAPV de tal modo que si la evolución de los recursos en este ámbito es más reducida que en el Estado la proporción que representa

CUADRO 8.18. TAULA
Kupotik datozen kargak eta EA Eren baliabideak
Cargas derivadas del Cupo y recursos de la CAPV

KONTZEPTUA/CONCEPTO	1988	1989	1990	1991	1992	1993	1994	1995	1996	1997	1998	1999
1. Kupo												
Cupo	101.119	75.142	71.099	77.912	48.974	29.914	20.294	10.315	847	119.621	119.551	133.340
2. Ertzaintza												
Ertzaintza	16.628	22.029	25.315	31.463	34.784	39.852	47.630	52.445	57.791	57.452	56.138	62.879
3. Insalud+Imseroren finan.												
Finan. Insalud+Imsero	22.006	80.911	94.048	101.503	134.514	142.617	155.170	174.222	183.884	223.292	251.527	273.316
4. KARGAK GUZT. (4=1+2+3)												
TOTAL CARGAS (4=1+2+3)	139.753	178.081	190.462	210.878	218.273	212.383	223.094	236.982	242.521	400.364	427.216	469.534
5. Zerga itunduen bilk. guzt.												
Recaud. total trib. concer.	438.245	502.999	561.169	625.863	671.996	686.399	679.581	733.555	812.615	983.805	1.126.433	1.222.363
6. Karg. guzt./Zerga itu. (4/5 %-tan)												
Total cargas/Trib.conc.(4/5 en %)	31,9	35,4	33,9	33,7	32,5	30,9	32,8	32,3	29,8	40,7	37,9	38,4
7. Kupoaren eguner. indizea												
Indice actual. Cupo	1	1,2743561	1,3630261	1,5091335	1	0,9730176	1,0326098	1,108516	1,1515403	1	1,0725537	1,1775642
8. Kupo. indiz. bilak. %-tan												
%Evolución índice Cupo		27,4	7,0	10,7	9,9	-2,7	6,1	7,4	3,9	12,3	7,3	9,8
9. Bilket. indiz. bilak. %-tan												
%Evoluc. índice Recaud.		14,8	11,6	11,5	7,4	2,1	-1,0	7,9	10,8	5,7 (*)	14,5	8,5
10. Diferentzia %. Bilak (9-8)												
Diferencia %Evol. (9-8)		-12,7	4,6	0,8	-2,5	4,8	-7,1	0,6	6,9	-6,6	7,2	-1,3

Zenbatekoa milioi pezetakotan / Importe en millones de pesetas

*Zerga berezien bilketa kontuan hartu gabe.

Sin tener en cuenta la recaudación de los impuestos especiales.

CUADRO 8.19. TAULA
Ordaindutako kupoaren eta behin betiko kupoaren arteko aldea
Diferencia entre Cupo pagado y Cupo definitivo

KONTZEPTUA/CONCEPTO	1988	1989	1990	1991	1992	1993	1994	1995	1996	1997	1998	1999
1. Aurr. ekital. kupo. lik.												
Liq.cupo ejercicio ant.	6.377	5.834	3.089	-22.890	-27.813	-2.460	-22.700	5.077	-4.977	4.578	10.198	4.511
2. Ekit.an ord.ko beh-beh. kup.												
Cupo provis.pag. en el ejerc.	101.671	72.053	93.989	105.725	51.434	52.614	15.217	15.292	-3.732	109.423	115.040	113.045
3. Ekital. ordain., guzt. (1+2)												
Total pag. en el ejer. (1+2)	108.048	77.887	97.078	82.835	23.621	50.154	-7.483	20.369	-8.708	114.001	125.238	117.556
4. Ekital. behin betiko kupo												
Cupo definitivo del ejercicio	101.119	75.142	71.099	77.912	48.974	29.914	20.294	10.315	847	119.621	119.551	133.340
5. Aldea (3-4)												
Diferencia (3-4)	6.929	2.745	25.979	4.923	-25.354	20.240	-27.777	10.054	-9.555	-5.620	5.687	-15.784

Zenbatekoa milioi pezetakotan / Importe en millones de pesetas

eta, korrelatiboki, baliabide gehiago sortzeak kupoaren proportzioa txikiagoa izatea ekarriko du. Lagatzen ez diren Estatuko zerga itunduek eta EAeko zerga itundu guztiek epealdian zehar izan ditzuten bariazio tasa desberdinei begiratuz gero, agerian geratzen da Kupoaren proportzioa bost ekitalditan gehitu dela (1989an, 1992an, 1994an, 1997an eta 1999an), eta beste seietan, ordea, jaitsi egin da.

Bestalde, kupoaren tratamendua dela-eta, urte bateko likidazioa hurrengo urtean egiten da, eta horren ondorioz, diferentzia bat agertzen da behin betiko kupoaren eta ekitaldian benetan ordaindutakoaren artean. 8.19. taulan erakusten denez, aurreko ekitaldiko kupoaren likidazioa eta urte horretarako kalkulatzen den behin-behineko kupoa urte berean ordaintzen dira.

Aurreko bosturtekoaren ekitaldietako likidazioa jasotzen den urtea alde batera utzita, epealdiaren gainerakoan urte bateko behin betiko kupoa likidatzea ekitaldi barruan ordaindu den behin-behineko kupoa eta hurrengo ekitaldian egindako likidazioa batuz lortzen da. Dena den, kupoa ekitaldi desberdinetan ordaintzen denez, fluxu finantzarioak sortzen dira Estatuaren eta EAeren artean, eta nolako zeinua duten, banatu beharreko baliabideak gehiago edo gutxiago izan daitezke. Aldea positiboa izateak esan nahi du autonomia erkidegoak urte horretako behin betiko kupoa baino gehiago ordaindu duela ekitaldian. Aldiz, zeinua negatiboa izanez gero, Estatuak kobratzen duena kupoagatik jaso beharko lukeena baino txikiagoa da eta, beraz, autonomia erkidegoan banatu beharreko baliabideak gehitu egiten dira. Hau da, zerga itunduen bilketatik abiatuz, baliabide erabilgarrien bariazioa hauxe izango da: bilketa hazkundera gehi kupoaren diferentzia negatiboa edo bilketa hazkundera ken kupoaren diferentzia positiboa.

Hortaz, EAeren urte bateko baliabideek aurreko urtearekiko duten bariazioan ondoko faktore hauek dute eragina: kupoak erabiltzen duen eguneratze indizearen eta bilketaren benetako hazkunderaren arteko diferentziak eta, aldi berean, Estatuaren eta EAeren arteko fluxuak, hurrengo ekitaldiko kupoaren likidaziotik datorrenak.

el Cupo sobre esos recursos será mayor y, correlativamente, una mayor generación de recursos supondrá que el cupo represente una proporción inferior. La diferencia observada de las tasas de variación de los Tributos concertados no cedibles del Estado y del conjunto de los TC de la CAPV a lo largo del periodo muestra que la proporción del Cupo ha crecido en cinco ejercicios (1989, 1992, 1994, 1997 y 1999) mientras que ha descendido en los seis restantes.

Por otro lado, el tratamiento del cupo hace que la liquidación de un año se realice al año siguiente por lo que hay una diferencia entre el cupo definitivo y el realmente pagado en el ejercicio. En un mismo año, según muestra el cuadro 8.19., se abona la liquidación del cupo del ejercicio anterior y el cupo provisional calculado para ese año.

Salvo en el año en que se recoge la liquidación de los ejercicios del quinquenio anterior, en el resto del periodo el cupo líquido definitivo de un año es la suma del provisional pagado en el ejercicio más la liquidación realizada en el ejercicio siguiente. Pero al ser abonado en ejercicios diferentes se crea unos flujos financieros entre el Estado y la CAPV, que dependiendo del signo supone una mayor o menor disponibilidad de recursos a distribuir. En caso de que la diferencia sea positiva, significa que la comunidad autónoma ha pagado en el ejercicio mayor cuantía de la que supone el cupo definitivo correspondiente a ese año. En caso de que el signo sea negativo, el Estado cobra menos de lo que tendría que percibir en concepto de cupo, aumentando los recursos a distribuir en la comunidad autónoma. Es decir, partiendo de la recaudación de los tributos concertados, la variación de los recursos disponibles será igual al incremento de la recaudación más la diferencia negativa del cupo ó menos la diferencia positiva del cupo.

Por lo tanto, la variación de los recursos de la CAPV de un año en relación al año anterior se ve afectada por la diferencia entre el índice de actualización utilizado por el cupo y el incremento real de la recaudación, y al mismo tiempo en función del flujo entre el Estado y la CAPV derivado de la liquidación del cupo en el ejercicio siguiente.

8.2.2.2. EUSKO JAURLARITZAREN ALDEKO EKARPENAK

Eusko Jaurlaritzaren aldeko ekarpenak kalkulatzeko (ikus 8.20 taula) zerga itunduen urteko bilketatik abiatu behar dugu, behar diren interesak gehitu eta, azkenik, urtean bildutako sarreraren %6,3 kendu BEZak ordeztutako sarreraren kontzeptupean (1997tik aurrera zerga bereziak kontuan hartu gabe aplikatu zaio portzentaje hori zergabilketari). Horren emaitza ekitaldiko baliabideak dira. Kopuru horri kenkari jakin batzuk egiten bazaizkio, ekitaldian banatu beharreko baliabideak lortzen dira.

Egin daitezkeen kenkariak bi motatakoak dira: kupoaren metodologiatik datozenak eta gainerako kenkariak. Lehenengoak ekitaldiko kupoak kalkulatzeko erabilitako zenbatekoak dira, hau da, batetik, ekitaldian ordaindutako kupoak (hala behin-behinekoa nola aurreko ekitaldiko likidazioa), bestetik, ertzaintzari dagokion zenbatekoa eta, azkenik, INSALUD eta IMSERSO finantzatzeko bideratutakoa. Gainerako kenkariak ekarpen legeetan jasota daude eta hauek dira: lurralde historikoen legeak 22.3 artikuluan aipatzen dituen politiken finantzazioa, 3R planaren finantzazioa, inbertsio estrategikoen fondoa eta epealdian bereganatu diren eskumen berriak finantzatzeko erabilitakoak.

Baliabide guztiekin erlazionatzen baditugu, kenkari horien zenbatekoa handia da oso (baliabide guztien %33,2 eta %42,9 bitartean dago portzentajea). Kupertik datozenak nagusitzen dira, kenkari guztien %92,1 eta %99,5 bitartean baitaude. Hori dela eta, kupoaren portaerak berebiziko garrantzia du banatu beharreko baliabideen kalkuluan. Zehazki esateko, 1993. urtean, baliabideak %2,1 igo arren, banatu beharreko baliabideak %4,5 jaitsi dira kupertik datozen kenkariak %17,9 gehitu direlako. 1994an kontrakoa gertatu da, alegia, baliabideak %1 jaitsi diren bitartean, banatu beharreko baliabideak %5,9 igo dira kupertik datozen kenkariak gutxitzeagatik.

Epealdian zehar, banatu beharreko baliabideak urtero igo dira, 1993an izan ezik. 1988an 273.491,7 milioi pezetakoak izatetik 694.448,7 milioi pezetakoak izatera pasa dira 1999an. Gehikuntzarik handiena 1996an dugu, %20,1 egin baitute gora. 1997an, kupoaren bost urteta-

8.2.2.2. APORTACIONES AL GOBIERNO VASCO

Para el cálculo de las Aportaciones al Gobierno Vasco, recogido en el cuadro 8.20., se parte de la recaudación de tributos concertados realizada en el año, se le añaden los intereses correspondientes y se detrae en concepto de ingresos sustituidos por el IVA el 6,3% de los tributos recaudados en el año (desde 1997 ese porcentaje se aplica sobre la recaudación de los tributos sin tener en cuenta los impuestos especiales). El resultado es el total de los recursos del ejercicio. A este total se le restan unas deducciones determinadas para obtener el total de recursos a distribuir en el ejercicio.

Las deducciones aplicables se pueden clasificar en dos grupos: las provenientes de la metodología del cupo y el resto. Las primeras son las cuantías empleadas para el cálculo del cupo del ejercicio, concretamente el cupo pagado en el ejercicios (tanto el provisional como la liquidación del ejercicio anterior), la cuantía correspondiente a la policía autónoma, y la destinada a la financiación del INSALUD y el IMSERSO. El resto de deducciones están recogidas en las diferentes leyes de aportaciones y son: la financiación de las políticas del artículo 22.3 de la LTH, financiación del plan 3R, el fondo de inversión estratégica y las destinadas a la financiación de nuevas competencias asumidas en el periodo.

Dichas deducciones suponen una cuantía importante en relación al total de recursos (entre el 33,2% y el 42,9% del total de los recursos). Las más significativas son las provenientes del cupo, ya que representan entre el 92,1% y el 99,5% del total de deducciones. Por ello, el comportamiento del cupo tiene una gran importancia en el cálculo de los recursos a distribuir. Concretamente en 1993, aunque los recursos aumentan en un 2,1%, los recursos a distribuir disminuyen en un 4,5% debido al incremento del 17,9% de las deducciones provenientes del cupo. En 1994 ocurre a la inversa y frente a un descenso del 1% en los recursos, los recursos a distribuir aumentan un 5,9% debido al descenso de las deducciones ligadas al cupo.

A lo largo del periodo, salvo en 1993, los recursos a distribuir aumentan todos los ejercicios pasando de 273.491,7 millones de pesetas en 1988 a 694.448,7 millones en 1999, siendo 1996 el año con mayor aumento porcentual al incrementar en un 20,1%. En 1997, con la

CUADRO 8.20. TAULA
Ekarpenak. Banatu beharreko baliabideak
Aportaciones. Recursos a distribuir

KONTZEPTUA	CONCEPTO	1988	1989	1990	1991	1992	1993	1994	1995	1996	1997	1998	1999
1. Zerga itunduak													
Tributos concertados		438.245	502.999	561.169	625.863	671.996	686.399	679.581	733.555	812.615	983.805	1.126.433	1.222.363
2. Interesak													
Intereses		1.270	788	929	962	188	187	111	143	135	121	130	95
3. B.E.Z.ak ordeztut. sarrerak													
Ingresos sust. I.V.A.		-23.417	-31.689	-35.354	-39.429	-42.336	-43.243	-42.814	-46.214	-51.195	-53.962	-61.187	-66.673
4. Baliab. guztira (1+2+3)													
Total Recursos (1+2+3)		416.098	472.098	526.744	587.395	629.848	643.343	636.878	687.484	761.555	929.964	1.065.376	1.155.784
<i>Kupot. datozen kenkariak:</i>													
<i>Deduc. ligadas al Cupo:</i>													
<i>Ekitaldiko kupo likidoa</i>													
Cupo líquido ejerc.		101.671	72.632	93.380	105.725	51.434	52.614	15.217	15.292	-3.732	109.423	115.040	113.045
<i>Aur.ko ekit.ko kup. likid.</i>													
Liquidación Cupo ej.anter.			5.704	3.089	-22.890	-27.818	-2.460	-22.700	5.077	-4.977	4.578	10.198	4.511
<i>Ertzaintza+Miñoiak. Ekital.</i>													
Ertzaintza y Miñones ejerc.		16.076	20.855	25.658	31.361	36.823	40.736	48.535	53.859	58.123	57.279	57.913	62.960
<i>Ertzain. Aur.ko ekit.ko likid.</i>													
Liquid.Ertzaintza ej. Anter.				579	266	46	-2.039	-883	-906	-1.414	-333	172	-1.775
<i>INSALUD. Ekit.ko finant.</i>													
Financ. INSALUD ejer.		22.004	78.670	89.351	95.960	121.962	129.984	141.466	157.702	168.594	204.915	229.201	252.846
<i>IMSERSO. Ekit.ko finant.</i>													
Financiación IMSERSO ejerc.			2.695	5.095	8.194	15.126	13.683	15.059	16.349	16.603	17.309	18.117	18.644
<i>INSALUD.Aur.ko ekit.ko finant.</i>													
Liquid. INSALUD ejers.anter.				-348	-89	-915	480	-33	-1.344	1.153	-384	993	3.995
<i>IMSERSO. Aur.ko ekit.ko finant.</i>													
Liquid. IMSERSO ejers.anter.				-107	-308	-1.676	-3.054	-1.017	-129	-982	-929	75	233
5. Guztira													
Total		139.751	180.557	216.696	218.219	194.983	229.943	195.645	245.901	233.368	391.859	431.709	454.458
<i>Gainerako kenkariak:</i>													
<i>Resto deducciones:</i>													
<i>22.3 art.ko politiken finant.</i>													
Financiación Política art 22.3		769	1.026	1.144	1.276	1.371	1.400	1.386	1.496	1.657			
<i>3R planaren finantzazioa</i>													
Financiación 3R						15.255	3.303	11.008	4.915	2.729	240	-365	-172
<i>Inbertsio estrateg. fondoa</i>													
Fondo Inversión Estratég.							9.233	3.547	6.390	6.390	6.390	6.390	6.390
<i>Eskumen berrien finant.</i>													
Financ. nuevas compet.		2.087						2.268	5.108	8.620		2	3
<i>Eskum. berrien finant. 1997</i>													
Financ. nuevas compet. 1997											59	607	656
6. Guztira													
Total		2.856	1.026	1.144	1.276	16.625	13.936	18.209	17.909	19.396	6.689	6.634	6.877
7. KENKARIAK GUZTIRA (5+6)													
TOTAL DEDUCCIONES (5+6)		142.607	181.582	217.841	219.495	211.608	243.879	213.853	263.810	252.764	398.548	438.343	461.335
8. BANATU BEHAR. BALIAB. (4-7)													
RECURSOS A DISTRIBUIR (4-7)		273.492	290.515	308.903	367.900	418.240	399.464	423.024	423.674	508.791	531.415	627.033	694.449
<i>Banatu behar. baliab. bilak. %</i>													
%Evoluc. Recur. a distribuir			6,2%	6,3%	19,1%	13,7%	-4,5%	5,9%	0,2%	20,1%	4,4%	18,0%	10,8%
<i>Ban. behar. bilk. zer itund. (8/1)</i>													
Rec.a distr. / tribut. conc. (8/1)		62,4%	57,8%	55,0%	58,8%	62,2%	58,2%	62,2%	57,8%	62,6%	54,0%	55,7%	56,8%

Zenbatekoa milioi pezetakotan / Importe en millones de pesetas

CUADRO 8.21. TAULA
Ekarpenak, guztira
 Total Aportaciones

KONTZEPTUA	CONCEPTO	1988	1989	1990	1991	1992	1993	1994	1995	1996	1997	1998	1999
1.	<i>Banatu beharreko baliab.</i>												
	Recursos a distribuir	273.492	290.515	308.903	367.900	418.240	394.464	423.024	423.674	508.791	531.415	627.033	694.449
2.	<i>Koefiziente bertikala</i>												
	Coeficiente vertical	64,25%	65,14%	65,14%	65,14%	66,30%	66,30%	66,30%	66,30%	66,30%	66,25%	66,25%	66,25%
3.	<i>Ekarpen orokorrak (1*2)</i>												
	Aportac. Generales (1*2)	175.718	189.242	201.220	239.650	277.293	264.844	280.465	280.896	337.329	352.063	415.410	460.072
4.	<i>Part.a Zor Pub. Berez. etek.</i>												
	Part. Rdtos.Deuda Púb.Esp.					1.350	1.350	1.350	1.350	1.350	1.000		
5.	<i>FEGA</i>												
	FEGA											-225	
6.	<i>INSALUD+IMSERSOren finant.</i>												
	Financ. INSALUD e IMSERSO	20.842	78.731	89.115	96.048	121.318	130.703	141.749	156.723	170.098	204.350	230.583	257.870
7.	<i>Ertzaintza eta Miñoiak</i>												
	Ertzaintza y Miñones	16.076	20.855	25.719	31.627	36.925	38.697	47.652	52.954	56.709	56.947	58.085	61.184
8.	<i>22.3 art.ko polit. finant.</i>												
	Financ. Políticas art 22.3	769	1.026	1.144	1.276	1.371	1.400	1.386	1.496	1.657			
9.	<i>3R planaren finantzazioa</i>												
	Financiación 3R					15.255	3.303	11.008	4.915	2.729	240	-365	-172
10.	<i>Inbertsio estrateg. fondoa</i>												
	Fondo Inversión Estraté.						9.233	3.547	6.390	6.390	6.390	6.390	6.390
11.	<i>Eskumen berrien finant.</i>												
	Financ. nuevas compet.	2.087						2.268	5.108	8.620		2	3
12.	<i>Elkartasun fondoa</i>												
	Fondo de solidaridad										1.794	2.116	2.127
13.	<i>Best.(Euriak. 50.sekzioa)</i>												
	Otros (Luvias sección 50)	893	670	447	89								
<i>EKARP. GUZT. (3+4+5+6+7+8+9+10+11+12+13)</i>													
TOTAL APORT. (3+4+5+6+7+8+9+10+11+12+13)		216.386	290.523	317.644	368.691	453.511	449.530	489.425	509.831	584.881	622.783	712.221	787.250

Zenbatekoa milioi pezetakotan / Importe en millones de pesetas

rako lege berriarekin, baliabideak %22,1 gehitu dira, baina kupotik datozen kenkariak ere gehitu direnez (%67,9ko hazkundera), banatu beharreko baliabideen igoera %4,4koa baino ez da izan.

Banatu beharreko baliabideak ekitaldi bakoitzean bildutako zerga itunduekin erlazionatzen baditugu, 1997. urtera arte, 1990ean izan ezik, %57,8tik gorako erlazioa dago, hau da, zerga itunduengatik bildutakoaren %42,2 baino gutxiago epealdian konprometitu da. Aldiz, 1997tik aurrera, lege aldaketa dela eta, bilketa gehitu ahala banatu beharreko baliabideak gutxitzen dira. Horiek portzentaia hauek ageri dituzte: %54 1997an, %55,7 1998an eta %56,8 1999an.

nueva ley quinquenal del cupo el total de recursos aumenta un 22,1%, pero como también se incrementa las deducciones ligadas al cupo (en un 67,9%), los recursos a distribuir crecen sólo un 4,4%.

Si se relacionan los recursos a distribuir con los tributos concertados recaudados en cada ejercicio, salvo en 1990 y hasta 1997 la relación está por encima del 57,8%, es decir, menos del 42,2% de la recaudación de los tributos concertados están comprometidos en el periodo. En cambio, a partir de 1997, con el cambio de ley, al mismo tiempo que aumenta la recaudación disminuyen la parte de los recursos a distribuir, siendo concretamente un 54% en dicho año, un 55,7% el ejercicio siguiente y un 56,8% en 1999.

Hiru foru aldundiek Eusko Jaurlaritzari ordaindu behar dizkieten ekarpen orokorren zenbateko osoa aurreko datuetatik abiatu kalkulatu da (ikus 8.21. taula). Ekarpenei dagozkien kargak hiru foru aldundien artean banatzeko erabiltzen den portzentajea da. Beraz, autonomia erkidegoari dagozkion kalkulak behin lortu ondoren, lurralde bakoitzaren karga indibiduala zein den jakiteko, ekitaldi bakoitzean lurralde bakoitzari dagozkion portzentajea aplikatzen da (8.22. taula erakusten da). Kontuan izan behar da kupoaren kasuan ekitaldian benetan ordaindu denari aplikatzen

El total de las aportaciones generales que han de pagar entre las tres diputaciones forales al Gobierno Vasco, recogido en el cuadro 8.21., se calcula a partir de los datos anteriores. En concepto de aportación general, se abona un porcentaje del total de los recursos a distribuir en el ejercicio. Dicha parte viene marcada en cada ley de aportaciones y se corresponde al coeficiente vertical, que no ha variado en el periodo de vigencia de cada ley, siendo en el primer quinquenio el 65,14%, en el segundo el 66,30% y el actual que está en vigor el 66,25%. El resto de los importes a abonar son las cuantías recogidas en el resto de deducciones así como una parte de las deducciones provenientes de la metodología del cupo, que son el total del importe de la policía autónoma y parte del importe destinado a la financiación del INSALUD e IMSERSO. Además en algunos años específicos se abonan otros importes concretos: 1988-1991 en concepto de lluvias, 1992-1997 por la participación en los rendimientos de la deuda pública especial, y en 1999 hay una minoración de la aportación general debido a que el Fondo Europeo de Garantía Agrícola pasa a ser competencia de las diputaciones.

8.2.2.3. KOEFIZIENTE HORIZONTALA

Ekarpenei dagozkien kargak hiru foru aldundien artean banatzeko erabiltzen den portzentajea da. Beraz, autonomia erkidegoari dagozkion kalkulak behin lortu ondoren, lurralde bakoitzaren karga indibiduala zein den jakiteko, ekitaldi bakoitzean lurralde bakoitzari dagozkion portzentajea aplikatzen da (8.22. taula erakusten da). Kontuan izan behar da kupoaren kasuan ekitaldian benetan ordaindu denari aplikatzen

8.2.2.3. COEFICIENTE HORIZONTAL

En las leyes de aportaciones también se recoge la metodología para el cálculo del coeficiente horizontal, que es el porcentaje que se utiliza para la repartición de las cargas correspondientes al Cupo y a las Aportaciones entre las tres diputaciones forales. Por lo tanto, una vez obtenidos los cálculos a nivel de la comunidad autónoma, para determinar la carga individual de cada territorio histórico se le aplica el porcentaje, recogido en el cuadro 8.22., correspondiente a cada uno para cada ejercicio. Ha de tenerse en cuenta que en el caso del Cupo el

CUADRO 8.22. TAULA
Ekarpenei dagozkien kargak hiru foru aldundien artean banatzeko erabiltzen den portzentajea da.
Coeficientes de Aportación

KONTZEPTUA CONCEPTO	1988	1989	1990	1991	1992	1993	1994	1995	1996	1997	1998	1999
Araba	14,42	14,64	14,86	15,08	15,19	15,18	15,43	14,94	14,81	15,31	15,67	15,64
Bizkaia	52,49	52,08	52,02	51,98	52,87	52,88	52,34	52,86	53,77	52,96	51,98	51,76
Gipuzkoa	33,09	33,28	33,12	32,94	31,94	31,94	32,23	32,20	31,42	31,73	32,35	32,60
EAE/CAPV	100,00	100,00	100,00	100,00	100,00	100,00	100,00	100,00	100,00	100,00	100,00	100,00

CUADRO 8.23. TAULA

Kupoa eta Ekarpentak direla eta Gipuzkoak egindako ordainketa eta baliabide erabilgarriak
 Pago realizado en concepto de Cupo y Aportaciones y recursos disponibles de Gipuzkoa

KONTZEPTUA / CONCEPTO	1988	1989	1990	1991	1992	1993	1994	1995	1996	1997	1998	1999
1. Ekitaldian ordaind. kupoa												
Cupo pagado en el ejercicio	35.753	25.921	32.152	27.286	7.544	16.019	-2.412	6.559	-2.736	36.173	40.514	38.323
2. Ekarpentak												
Aportaciones	71.602	96.686	105.204	121.447	144.851	143.580	157.742	164.166	183.770	197.609	230.403	256.643
3. ORDAINDUA, GUZTIRA (1+2)												
TOTAL PAGADO (1+2)	107.355	122.607	137.356	148.732	152.396	159.599	155.330	170.724	181.033	233.782	270.918	294.967
4. Zerga itunduen bilketa												
Recaud. Tributos concer.	141.829	163.083	184.257	204.202	219.180	219.869	227.126	242.436	265.128	320.719	369.092	402.497
<i>Zerga itund.bilket. bilak.</i>												
Evoluc. recaud.tributos concer.		15,0%	13,0%	10,8%	7,3%	0,3%	3,3%	6,7%	9,4%	6,0%	15,1%	9,1%
5. BALIABIDE ERABILG. (4-3)												
RECURSOS DISPON. (4-3)	34.474	40.476	46.901	55.469	66.784	60.270	71.796	71.712	84.094	86.937	98.175	107.530
<i>Zerga itund.en g/ % (5/4)</i>												
% s/Trib.concert. (5/4)	24,3%	24,8%	25,5%	27,2%	30,5%	27,4%	31,6%	29,6%	31,7%	27,1%	26,6%	26,7%
<i>Baliab. erabilg.en bilakaer. %</i>												
%Evoluc. de los Rec.dispon.		17,4%	15,9%	18,3%	20,4%	-9,8%	19,1%	-0,1%	17,3%	3,4%	12,9%	9,5%

Zenbatekoa milioi pezetakotan / Importe en millones de pesetas

CUADRO 8.24. TAULA

Gipuzkoako bilketaren eta ekarpenaren arteko aldea
 Diferencia entre la recaudación y la aportación de Gipuzkoa

KONTZEPTUA / CONCEPTO	1988	1989	1990	1991	1992	1993	1994	1995	1996	1997	1998	1999
1. Ekarpentaren indizea												
Indice de aportación	33,09	33,28	33,12	32,94	31,94	31,94	32,23	32,20	31,42	31,73	32,35	32,60
2. Gipuzkoako bilk. EA Erekiko												
Recuad.Gipuzkoa s/EAE	32,36	32,42	32,83	32,63	32,62	32,03	33,42	33,05	32,63	32,60	32,77	32,93
Aldea (2-1)												
Diferencia (2-1)	-0,73	-0,86	-0,29	-0,31	0,68	0,09	1,19	0,85	1,21	0,87	0,42	0,33
Aldearen bariazioa												
Variación de la diferencia	0,00	-0,13	0,57	-0,03	0,99	-0,58	1,10	-0,34	0,36	-0,34	-0,45	-0,09

zaiola portzentajea (8.19. taulan kalkulatu).
 Ekarpentetan, berriz, koefiziente horizontala 8.21. taulan ageri diren balioei aplikatzen zaie, hau da, lehen azaldu dugun koefiziente bertikala aplikatu ondoren.

Gipuzkoako koefiziente horizontala kupoaren eta ekarpenen zenbatekoari aplikatuz Foru Aldundi honek

porcentaje se aplica sobre el realmente pagado en el ejercicio, calculado en el cuadro 8.19., y en las Aportaciones dicho coeficiente horizontal se aplica sobre los valores recogidos en el cuadro 8.21., es decir, una vez aplicado el coeficiente vertical anteriormente explicado.

Al aplicar el coeficiente horizontal correspondiente a Gipuzkoa sobre las cuantías de Cupo y Aportaciones,

ordaindu duen guztia lortzen da (ikus 8.23. taula). Zerga itunduengatik bildutakoari karga horiek kentzen bazaizkio, Gipuzkoak erabilgarri dituen baliabideak lortzen dira.

1988an baliabide erabilgarriak 34.473,7 milioi pezetakoak izatetik 107.530 milioikoak izatera pasa dira 1999an. Kopuru horiek zerga itunduengatik bildutakoaren heren bat baino gutxiago dira. Urteak kupo eta ekarpen legeen arabera banatzen baditugu hauxe ikusten da: 1988-1991 tartean baliabide erabilgarrien batez bestekoa %25,5 ingurukoa da; bigarren tartean, hau da, 1992-1996 epealdian, baliabideak %30,2raino igotzen dira, eta azken hirurtekoan batez bestekoa %26,8raino jaisten da. Baliabide erabilgarriak bi ekitalditan bakarrik jaitsi dira, eta biak bigarren tertekoak dira, batez bestekoa gehien hazten den epealdikoak: 1993an 6.514 milioi pta. murriztu dira (%9,8) eta 1995ean 84 milioi pezeta jaitsi dira (%0,1). Bariazio tasarik altuenak bigarren tartean ere aurkitzen ditugu: %20,4koa 1992an eta %19,1koa 1994an. Hazkunde kuantitatiborik handiena 1996an gertatu da, baliabide erabilgarriek 12.383 milioi pezeta egin baitute gora.

Autonomia erkidegoaren Estatuarekiko egoeran gertatzen zen bezala, diferentziak agertzen dira Gipuzkoak kopuru osoarekiko bildutakoaren eta dagokion ekarpen indizearen artean. Diferentzia horiek ikusita uler daiteke zergatik aldatzen diren urte bateko baliabide erabilgarriak aurreko urtearen aldean. Diferentzia hori positiboa bada, baliabideak sortzen dira Gipuzkoaren alde, beste bi lurraldeekin konparatuta bildu duena karga orokorreari egiten dien ekarpena baino handiagoa izan delako. Aldiz, diferentzia hori negatiboa bada, baliabideak galtzen dira. 8.24. taulan ikus daitekeenez, Gipuzkoako zergabilketak EAEn bildutako zerga itundu guztiekiko hartzen duen portzentajea ekarpen indizea baino txikiagoa izan da epealdiko lehen lau urteetan; 1992tik aurrera, ordea, zeinu positiboa hartzen du eta hala mantentzen da epealdiko beste urteetan.

8.2.2.4. UDAL FINANTZAKETARAKO FORU FONDOA

Lurralde bakoitzeko sarrerei kupoarengatik eta ekarpenengatik ordaindu beharreko zenbatekoa kentzen bazaie lurralde bakoitzeko baliabideak lortzen dira.

recogido en el cuadro 8.23., se obtiene el total pagado por esta Diputación Foral. Si al total recaudado por tributos concertados se le resta estas cargas el resultado representa los recursos disponibles de Gipuzkoa.

Los recursos disponibles a lo largo del periodo han pasado de los 34.473,7 millones de pesetas de 1988 a 107.530 millones en 1999. Estas cuantías representan menos de un tercio de la recaudación por tributos concertados. Dividiendo los años en base a las leyes del cupo y de aportaciones, en el primer tramo 1988-1991 la media de los recursos disponibles se fija en torno al 25,5%, el siguiente tramo, 1992-1996, los recursos se elevan hasta el 30,2%, y en el último trienio la media desciende hasta el 26,8%. En el segundo tramo, el de la media más elevada, se encuentran los dos únicos ejercicios en que los recursos disponibles descienden, concretamente en 6.514 millones, un 9,8%, en 1993 y en 84 millones de pesetas, un 0,1%, en 1995, así como los años con las tasas de variación más elevadas, un 20,4% en 1992 y un 19,1% en 1994, siendo el aumento cuantitativo más elevado en 1996 en que los recursos disponibles aumentan en 12.383 millones de pesetas.

Al igual que pasaba con la comunidad autónoma con respecto al Estado, existen diferencias entre la parte recaudada por Gipuzkoa respecto al total y el índice de aportación correspondiente y que explican las variaciones de un año con respecto al anterior de los recursos disponibles. En caso de que la diferencia sea positiva, se generan recursos a favor de Gipuzkoa ya que, con respecto a los otros dos territorios históricos, ha recaudado más de lo que aporta a las cargas generales. Si la diferencia es negativa, hay una pérdida de recursos. Según recoge el cuadro 8.24, el porcentaje que representa la recaudación guipuzcoana sobre el total de los tributos concertados recaudado en la CAPV ha sido inferior al índice de aportación que le correspondía en los cuatro primeros años del periodo, y a partir de 1992 se torna positivo y se mantiene dicho signo en el resto del periodo.

8.2.2.4. FONDO FORAL DE FINANCIACIÓN MUNICIPAL

Si a los ingresos de cada territorio se detrae la cuantía que han de pagar por cupo y aportaciones se obtienen los recursos de cada territorio. Estos recursos

Baliabide horiek udalerrriak finantzatzeko eta foru aldundi bakoitzaren kudeaketa propioan erabiltzeko bideratu behar dira. Udal Finantzaketarako Foru Fondoaren bitartez banatzen dira udalerrien artean, eta kalkulua lurralde bakoitzeko araudiaren arabera zehazten da.

8.25. taulan ikusgai jarri da zein izan den Udal Finantzaketarako Foru Fondo 1988-1999 epealdian. Erakusten diren zenbatekoak kupoari eta ekarpenei dagozkie, ekitaldi bakoitzeko koefiziente horizontala aplikatu eta gero. Banatu beharreko baliabideak kalkulatzeko prozesua honako hau da: lehenik, aldundi honek bildutako zerga itunduak hartzen dira eta interesak gehitzen zaizkie; ondoren, BEZak ordeztutako sarrerak kentzen dira (Gipuzkoari dagozkionak), eta ateratzen den emaitzatik lurralde historikoak EAEko zenbateko osoaren gainean aipaturiko koefizientea aplikatuta ordaindu behar dituen kenkari hauek kentzen dira: kupoarenak eta ekarpen orokor nahiz berezienak. Emaitza Gipuzkoak udalen eta Aldundiaren artean banatzeko dituen baliabideak dira. Banaketa horretan Gipuzkoako udalek portzentaje jakin bat jasotzen dute: 1988tik 1996ra bitartean baliabideen %53koa izan da, eta 1997tik aurrera %54,24raino igo da zerga berezi berriek zergabilketa handitzea ekarri dutelako. Koefiziente hori aplikatu ondoren, udalen artean banatu beharreko zenbatekoa lortzen da. 1992tik aurrera, kopuru horrek hainbat zuzenketa izan ditu: lehendabizi gehitu zaizkio aipatu diren kontzeptuengatik lehendik egindako kenkariak, bakar-bakarrik Foru Aldundiak jasan behar dituenak, eta gero udalek jasan behar duten Elkartasun Fondoaren zatia kendu da.

Epealdian zehar, Udal Finantzaketarako Foru Fondoaren zuzkidura urtero igo da, 1993an eta 1995ean izan ezik. Bi ekitaldi horietan, eta baliabide erabilgarriak murriztearekin batera (aurreko apartatuan esan bezala), aurreko urtean baino kopuru txikiagoa bideratu da udalerrietara. Zehazki esanda, 1993an %10,7ko murrizpena gertatu da (2.859 milioi pta. gutxiago), eta 1995ean 1.068 milioi pezeta gutxiago eman zaizkie udalei (-%3,7a).

han de destinarse a la financiación de los distintos municipios y a la gestión propia de cada diputación foral. La repartición de los recursos entre los distintos municipios se hace a través del Fondo Foral de Financiación Municipal, siendo su cálculo dependiente de la normativa foral de cada territorio histórico.

El Fondo Foral de Financiación Municipal de Gipuzkoa viene recogido en el cuadro 8.25. para el periodo 1988-1999. Las cuantías son las correspondientes al Cupo y a las Aportaciones una vez aplicado el coeficiente horizontal de cada ejercicio. Así, para el cálculo de los recursos a distribuir se toman los tributos concertados recaudados por esta diputación, se le añaden los intereses y se le deducen los ingresos sustituidos por IVA que corresponden a Gipuzkoa. A este total se restan las deducciones, que están compuestas por las cuantías correspondientes al Cupo y a las Aportaciones, tanto general como específicas, que ha de abonar el Territorio Histórico calculadas aplicando dicho coeficiente sobre el total correspondiente a la CAPV. El resultado son los recursos del Territorio a distribuir entre los municipios y la Diputación. En este reparto, es destinado a los municipios guipuzcoanos un porcentaje determinado que desde 1988 hasta 1996 es el 53% de los recursos y a partir de 1997 se incrementa hasta el 54,24% debido al aumento de la recaudación derivado de los nuevos impuestos especiales. Una vez aplicado dicho porcentaje se obtienen la cuantía a repartir entre los municipios. A dicha cuantía se le realizan unas correcciones a partir de 1992: se le añade la parte correspondiente a los conceptos deducidos anteriormente y cuya financiación ha de ser soportada únicamente por la Diputación Foral, y se deduce la cuantía correspondiente al Fondo de solidaridad que han de soportar los municipios.

A lo largo del periodo, la dotación al Fondo Foral de Financiación Municipal aumenta todos los años salvo en 1993 y 1995. En ambos ejercicios, coincidiendo con el descenso de los recursos disponibles analizado en el apartado anterior, se destina a los municipios una cuantía inferior con respecto al año precedente. Concretamente en 1993 el descenso es del 10,7%, 2.859 millones de pesetas, y en 1995 desciende en 1.068 millones de pesetas lo que en términos porcentuales supone un -3,7%.

CUADRO 8.25. TAULA

Udal finantzaketarako foru fondoak. Udalek duten partaidetzaren kalkulua
Fondo Foral de Financiación Municipal. Cálculo de la participación de los ayuntamientos

KONTZERTUA	CONCEPTO	1988	1989	1990	1991	1992	1993	1994	1995	1996	1997	1998	1999
<i>Zerga itunduak</i>													
	Tributos Concertados	141.829	163.083	184.257	204.202	219.180	219.869	227.126	242.436	265.128	320.719	369.092	402.497
<i>Interesak</i>													
	Intereses	437	262	307	317	60	60	36	46	42	40	42	31
<i>BEZak ordeztutako sarrerak</i>													
	Ingresos sust. por I.V.A.	7.749	10.274	11.608	12.865	13.808	13.852	14.309	15.274	16.703	17.704	20.101	22.041
<i>1. Banatu beharreko baliab.</i>													
	Recursos a distribuir	134.517	153.071	172.956	191.654	205.432	206.077	212.852	227.209	248.467	303.054	349.033	380.486
<i>Estatuarentzako kupoa</i>													
	Cupo al Estado	33.643	25.409	32.122	27.286	7.543	16.019	-2.412	6.559	-2.736	36.173	40.514	38.323
<i>Eusko Jauri-rentzako ek. orokor.</i>													
	Aport.Gral al G.Vasco	58.145	62.980	66.644	78.941	88.567	84.591	90.394	90.448	106.413	112.027	134.385	149.910
<i>Ertzaintzaren finantzazioa</i>													
	Financ. de Policia Autónoma	5.319	6.940	8.518	10.418	11.794	12.360	15.358	17.051	17.818	18.069	18.791	19.946
<i>Gizarte Segurantzaren finantz. (EJ)</i>													
	Financ. Seg.Social (G.V.)	6.897	26.202	29.515	31.638	38.749	41.746	45.685	50.464	53.445	64.840	74.594	84.066
<i>Giz. Segur.aren finantz. (FF AA)</i>													
	Financ. Seg. Social (DD FF)	384	877	1.615	2.539	4.191	3.320	4.425	5.107	4.798	5.255	5.759	5.818
<i>LHLren 22.3 art.ko polit. finantz.</i>													
	Financ.Pol. Art. 22.3 LTH	254	341	379	420	438	447	447	482	521			
<i>3R planaren finantzazioa</i>													
	Financiación 3R					4.872	1.055	3.548	1.583	857	76	-118	-56
<i>Inbertsio estrategikoen fondoak</i>													
	Fondos Inversiones Estratégicas						2.949	1.143	2.058	2.008	2.028	2.067	2.083
<i>Eskumen berrien finantz. + FEGA</i>													
	Financ. nuevas comp.+ FEGA	691						731	1.645	2.708	0	1	75
<i>Eskumen berriak finantz.a. 1997</i>													
	Financ. nuevas compet. 1997										19	196	214
<i>2. Kenkariak, guztira</i>													
	Total Deducciones	105.334	122.749	138.793	151.242	156.155	162.486	159.319	175.395	185.831	238.486	276.189	300.379
<i>3. Lurraldearen baliab. (1-2)</i>													
	Recursos del Territ. (1-2)	29.183	30.322	34.163	40.411	49.277	43.591	53.534	51.813	62.636	64.568	72.844	80.107
<i>UFFF (% 3)</i>													
	F.F.F.M. (% de 3)	15.467	16.071	18.106	21.418	26.107	23.103	28.373	27.461	33.197	35.022	39.511	43.450
<i>3R planerako ekarpena</i>													
	Aportación PLAN 3R					570	715	475	141	38			
<i>Inbertsio strateg. fondoak</i>													
	Fondos Inversiones Estratégicas							153	184	90			
<i>HFEKren ekarpen osagarria</i>													
	Aportación complemen. CVFP								147				
<i>Zor publiko berez. ekarpenak</i>													
	Aportac.Deuda Pública Especial									225	172		
<i>Elkartasun fondoak</i>													
	Fondo de solidaridad										-309	-371	-376
<i>UFFFaren zuzkidura</i>													
	Dotación al F.F.F.M.	15.467	16.071	18.106	21.418	26.677	23.818	29.001	27.934	33.550	34.885	39.139	43.074
<i>UFFFaren bilakaera %</i>													
	% Evolución FFFM		3,9%	12,7%	18,3%	24,6%	-10,7%	21,8%	-3,7%	20,1%	4,0%	12,2%	10,1%

Zenbatekoa milioi pezetakotan / Importe en millones de pesetas

8.2.3. GIPUZKOAKO FORU ALDUNDIARI EGOTZITAKO ZERGA ITUNDUAK

Ekitaldi bakoitzean biltzen diren zerga itundueta-
tik, zati handi bat erakundearteko konpromisoei aurre
egiteko erabiltzen da, eta beste zatia Foru Aldundiak
kudeatzeko bideratzen da. Azken zati hori GFari egotzi-
tako zerga itunduak direla esaten da.

8.26. taulak ekitaldi bakoitzean benetan ordaindu
diren zenbatekoak erakusten ditu. Erakundearteko kon-
promisoen hiru multzoak ere jasotzen ditu, hau da, 8.23
taulan adierazitako datuak, eta gainera Udal
Finantzaketarako Foru Fondoa gehitu zaio.

8.27. taulan erakundearteko konpromisoek Foru
Aldundiaren zergabilketan duten pisua ikus daiteke
(%80tik gorakoa epealdian zehar). Portzentajerik han-
diena 1988an aurkitzen dugu (%86,6), eta 1997tik aurre-
ra zerga itunduengatik izandako sarreren %84a hartzen
du. Kontzeptu bakoitza aztertuz gero, agerian geratzen
da ordaindutako kupoa oso aldakorra den bitartean,
ekarpenen portzentajea %50etik gora dagoela beti.
Kalkuluaren metodologia dela eta, ekarpenak Kupoaren
kontrako norabidean aldatu dira. Bi kontzeptuok zerga
itunduengatik bildutakoaren hiru laurden inguru dira.
Udal Finantzaketarako Foru Fondoa hiru puntu portzen-

8.2.3. TRIBUTOS CONCERTADOS IMPUTADOS A LA DFG

De los tributos concertados recaudados en cada
ejercicio, una parte muy importante se destina a hacer
frente a los distintos compromisos institucionales, siendo
la parte restante la que se destina a la gestión propia de
la Diputación Foral. A esta parte es la que se considera
los tributos concertados imputados a la DFG.

El cuadro 8.26. presenta las cuantías realmente
pagadas en cada ejercicio, y recoge los tres bloques de
los compromisos institucionales, es decir, los datos del
cuadro 8.23. más las cuantías correspondientes al Fondo
Foral de Financiación Municipal.

El peso de los compromisos institucionales con res-
pecto a la recaudación de la Diputación Foral, recogido
en el cuadro 8.27., es superior al 80% a lo largo del perio-
do, llegando en 1988 a suponer el 86,6%, el porcentaje
más elevado, y a partir de 1997 representa el 84% de los
ingresos por tributos concertados. Analizando cada con-
cepto se aprecia que frente a la variabilidad del Cupo
pagado, las aportaciones siempre representan un por-
centaje superior al 50%, y por la propia metodología del
cálculo varía en sentido contrario al Cupo, suponiendo
entre ambos aproximadamente las tres cuartas partes de
la recaudación de los tributos concertados. El Fondo

CUADRO 8.26. TAULA
Gipuzkoari egotzitako zerga itunduak
Tributos concertados imputados a Gipuzkoa

KONTZEPTUA / CONCEPTO	1988	1989	1990	1991	1992	1993	1994	1995	1996	1997	1998	1999
1 Zerga itunduak												
Tributos concertados	141.829	163.083	184.257	204.202	219.180	219.869	227.126	242.436	265.128	320.719	369.092	402.497
2 Erakundearteko konpromisoak												
Compromisos institucionales	122.822	138.677	155.462	170.150	179.073	183.417	184.331	198.658	214.583	268.667	310.057	338.041
<i>Ordaindutako kupoa</i>												
Cupo pagado	35.753	25.921	32.152	27.286	7.544	16.019	-2.412	6.559	-2.736	36.173	40.514	38.323
<i>Ekarpenak</i>												
Aportaciones	71.602	96.686	105.204	121.447	144.851	143.580	157.742	164.166	183.770	197.609	230.403	256.643
<i>UFFF</i>												
FFFF	15.467	16.071	18.106	21.418	26.677	23.818	29.001	27.934	33.550	34.885	39.139	43.074
<i>GFari egotz. zerga itunduak (1-2)</i>												
Tributos conc. imput. a DFG (1-2)	19.007	24.405	28.795	34.051	40.107	36.452	42.794	43.778	50.545	52.052	59.035	64.456

Zenbatekoa milioi pezetakotan / Importe en millones de pesetas

CUADRO 8.27. TAULA
Gipuzkoari egotzitako zerga itunduak. Egitura
Tributos concertados imputados a Gipuzkoa. Estructura

KONTZEPTUA / CONCEPTO	1988	1989	1990	1991	1992	1993	1994	1995	1996	1997	1998	1999
1 Zerga itunduak												
Tributos concertados	100,0	100,0	100,0	100,0	100,0	100,0	100,0	100,0	100,0	100,0	100,0	100,0
2 Erakundearteko konpromisoak												
Compromisos institucionales	86,6	85,0	84,4	83,3	81,7	83,4	81,2	81,9	80,9	83,8	84,0	84,0
<i>Ordaindutako kupoa</i>												
Cupo pagado	25,2	15,9	17,4	13,4	3,4	7,3	-1,1	2,7	-1,0	11,3	11,0	9,5
<i>Ekarpenak</i>												
Aportaciones	50,5	59,3	57,1	59,5	66,1	65,3	69,5	67,7	69,3	61,6	62,4	63,8
<i>UFFF</i>												
FFFM	10,9	9,9	9,8	10,5	12,2	10,8	12,8	11,5	12,7	10,9	10,6	10,7
GFari egotzit. zerga itunduak (1-2)												
Tribut. concer. imput. a la DFG (1-2)	13,4	15,0	15,6	16,7	18,3	16,6	18,8	18,1	19,1	16,2	16,0	16,0

CUADRO 8.28. TAULA
Gipuzkoari egotzitako zerga itunduak. Bilakaera
Tributos concertados imputados a Gipuzkoa. Evolución

KONTZEPTUA / CONCEPTO	89/88	90/89	91/90	92/91	93/92	94/93	95/94	96/95	97/96	98/97	99/98
1 Zerga itunduak/											
Tributos concertados	15,0	13,0	10,8	7,3	0,3	3,3	6,7	9,4	6,0	15,1	9,1
2 Erakundearteko konpromisoak											
Compromisos institucionales	12,9	12,1	9,4	5,2	2,4	0,5	7,8	8,0	25,2	15,4	9,0
<i>Ordaindutako kupoa</i>											
Cupo pagado	-27,5	24,0	-15,1	-72,4	112,3	-115,1	372,0	-141,7	1.422,0	12,0	-5,4
<i>Ekarpenak</i>											
Aportaciones	35,0	8,8	15,4	19,3	-0,9	9,9	4,1	11,9	7,5	16,6	11,4
<i>UFFF</i>											
FFFM	3,9	12,7	18,3	24,6	-10,7	21,8	-3,7	20,1	4,0	12,2	10,1
GFari egotzitako zerga itunduak (1-2)											
Tributos concertados imputados a la DFG (1-2)	28,4	18,0	18,3	17,8	-9,1	17,4	2,3	15,5	3,0	13,4	9,2

tualeko tartean mugitzen da, eta 1990eko %9,8tik 1994ko %12,8ra pasatzen da.

Elementu desberdinek epealdian zehar ageri duten portaerak alde handiak ditu. 8.28. taulan jasotzen denez, zerga itunduak eta erakundearteko konpromisoak urtero gehitu dira, batzuetan gehiago eta beste batzuetan gutxiago. Gipuzkoari egotzitako zergak, berriz, %9,1

Foral de Financiación Municipal se mueve en un intervalo de tres puntos porcentuales pasando del 9,8% de 1990 al 12,8% de 1994.

La evolución de los distintos elementos a lo largo del periodo muestra comportamientos dispares. Según recoge el cuadro 8.28., tanto los tributos concertados como los compromisos institucionales aumentan con mayor o menor intensidad todos los años, no así los tri-

jaitsi dira 1993an; azpimarratu behar da zergabilketak %0,3ko igoera duela urte horretan eta erakundearteko konpromisoak %2,4 igo direla kupo gehitzeagatik (ekarpenak eta foru fondoak, ordea, jaitsi egin dira). 1996. urtean ere alde nabarmenak ikusten dira zergabilketaren eta zerga itunduen portaeran. Ekitaldi horretan zergabilketa %9,4 hazten da, eta kupoak behera egiten du negatibo bihurtuz. Hori dela eta, zerga itunduen gehikuntza %15,5ekoa izan da.

Zerga itunduek eta Gipuzkoako Foru Aldundiari egotzitako zergek, bilakaeran ageri dituzten aldeak, aurreko apartatueta aipatu dugun kupo eta ekarpenak kalkulatzeko metodologiagatik gertatzen dira neurri batean.

Kupoari dagokionez, aldeak gertatzen dira Kupo eguneratzeko indizearen bilakaera desberdinagatik eta Kupoaren likidazioak ondoz ondoko urteetan eragiten dituen desplazamenduengatik. 1999an eguneratze indizeak %9,8ko bilakaera izan du, Gipuzkoako zerga itunduen bano handiagoa; bestalde, ordaindutako kupo likidatutakoa baino 15.784 pezeta txikiagoa izan da.

Ekarpenei dagokionez, EAEko zerga itunduen bariazio tasa %8,5ekoa izan da, Gipuzkoakoa baino txikiagoa. Bestalde, Gipuzkoako ekarpen horizontalaren indizea %32,35etik %32,60ra pasa da.

Laburbilduz, bi faktorek eragin dute GFari egotzitako zerga itunduen bariazio tasa Gipuzkoako zerga itunduen bano handiagoa izan dadin (Kupoaren likidazioaren desplazamendu negatiboa eta Gipuzkoako zerga itunduak EAEkoak baino gehiago haztea). Beste bi faktorek, ordea, kontrako norabidean bultzatu dute tasa hori: Kupoaren eguneratze indizearen bariazio handiagoak eta ekarpe indize handiagoak.

Kontran dauden indar horiek orekan mantentzeak eta UFFFa Gipuzkoako zerga itunduen gainetik eboluzionatzeak (%10,11), berekin ekarri dute GFari egotzitako zerga itunduen bilakaerak %9,2ko bariazioa izatea, Gipuzkoako zerga itunduek izandako %9,1eko tasatik oso gertu.

butos imputados a Gipuzkoa que presentan un decremento del 9,1% en 1993, año en el que frente a un aumento del 0,3% en la recaudación los compromisos institucionales se incrementan en un 2,4%, debido al crecimiento del cupo, ya que tanto las aportaciones como el fondo foral descienden. Otro año con clara diferencia en el comportamiento entre la recaudación y los tributos imputados es 1996, ejercicio en el que la recaudación aumenta un 9,4%, y la cuantía correspondiente al cupo decrece pasando a ser negativo, por lo que los tributos imputados aumentan un 15,5%.

Estas diferencias existentes entre la evolución de los tributos concertados y los imputados a la Diputación Foral de Gipuzkoa, se explican en parte por la propia metodología del cálculo del Cupo y Aportaciones, recogida en los apartados anteriores.

Por parte del Cupo las diferencias se generan por la dispar evolución del índice de actualización del Cupo y por los desplazamientos entre años consecutivos que produce la liquidación del Cupo. En 1999 la evolución de este índice de actualización ha sido del 9,8%, superior al de los TC de Gipuzkoa; por otro lado, el cupo pagado ha sido inferior en 15.784 millones de pesetas al liquidado.

Del lado de las Aportaciones, la tasa de variación de los TC de la CAPV ha sido del 8,5%, inferior al de Gipuzkoa. Por otro lado, el índice de aportación horizontal de Gipuzkoa ha pasado del 32,35% al 32,60%.

En resumen, dos factores (el desplazamiento negativo de la liquidación del Cupo y un mayor crecimiento de los TC de Gipuzkoa frente a los de la CAPV) impulsan la tasa de variación de los TC imputados de la DFG por encima de la tasa de los TC del Territorio, mientras que otros dos factores (la mayor variación del índice de actualización del Cupo y el mayor índice de aportación) la fuerzan en sentido contrario.

Este equilibrio de fuerzas contrarias, junto a una evolución del FFFM (10,11%) por encima de los TC de Gipuzkoa, provocan que la evolución de los TC imputados a la DFG experimenten una tasa de variación del 9,2%, similar al 9,1% de la de los TC del Territorio.

E.8.1.1. TAULA EGOERA FINANTZARIO GARBIAREN ETA OSAGAIEN ALDAKETAREN BILAKAERA
 CUADRO E.8.1.1. EVOLUCIÓN DE LA POSICIÓN FINANCIERA NETA Y SUS COMPONENTES

KONTZEPTUAK	CONCEPTOS	31/12/12995	31/12/1996	31/12/1997	31/12/1998	31/12/1999
1. Erabilgarria	1. Disponible	85.378.358.612	80.803.637.585	16.650.475.161	20.111.997.884	21.965.578.885
Diruzaintza	Tesorería	84.252.232.839	77.170.038.568	16.597.842.697	20.079.934.743	15.831.030.148
Kutxako aurrerakinak	Anticipos a caja	45.399.778	40.342.838	52.632.464	32.063.141	34.548.737
Aldi baterako inbertsio finantzarioak	Inversiones financieras temporales	1.080.725.995	3.593.256.179	0	0	6.100.000.000
2. Partaidetzak eta emandako maileguak	2. Participaciones y préstamos concedidos	8.128.434.772	8.685.992.890	8.714.352.785	9.148.657.079	10.164.820.928
Udalentzako maileguak	Préstamos a ayuntamientos	1.279.053.190	1.266.711.104	789.562.838	562.113.322	488.620.986
Akzio eta partaidetzak	Acciones y participaciones	5.738.998.966	6.412.323.966	6.864.208.966	7.398.370.145	8.745.650.813
Langileentzako kredituak	Créditos al personal	748.641.879	749.905.969	761.082.378	747.893.618	662.566.218
Aurrekontuko beste aktibo batzuk	Otros activos presupuestarios	168.037.000	168.037.000	168.037.000	407.249.499	209.944.310
Aurrekontuaren doikuntzak. 8.kapitulua	Ajustes presupuestarios. Cap.8	193.703.737	89.014.851	131.461.603	33.030.495	58.038.601
3. Aurrekontuz kanpoko bestelako aktiboak	3. Otros activos no presupuestarios	5.107.506.047	3.915.172.002	11.129.968.553	14.491.644.129	15.516.505.204
Aurrekontuz kanpoko zordunak	Deudores no presupuestarios	1.038.802.720	951.613.349	6.668.534	10.388.200	5.169.045
Aktiboa. Beste ente batzuen balibideak	Activo. Recursos otros entes	1.445.020.711	1.641.114.528	1.709.825.808	1.772.500.255	1.718.894.233
Entitate publikoen aktiboak	Activos entidades públicas	0	1.026.052	0	2	0
Aktiboa. Fiantzak eta ordainketak	Activo. Fianzas y depósitos.	150.000	150.000	150.000	250.000	150.000
Aplikatu gabeko ordainketak	Pagos pendientes de aplicación	13.192.250	8.822.964	13.106.146	28.553.730	28.668.974
Aplik. aurreratuko sarreren doikuntza	Ajustes ingresos de aplic. anticipada	0	0	9.400.218.065	12.679.951.942	13.763.622.952
Intergeroratuen gastuak. FZPB	Gtos de intereses diferidos DPFE	2.610.340.366	1.312.445.109	0	0	0
4. AKTIBO FINANTZARIOAK GUZTIRA (1+2+3)	4. TOTAL ACTIVOS FINANCIEROS (1+2+3)	98.614.299.431	93.404.802.477	36.494.796.499	43.752.299.092	47.646.905.017
5. Enprestitoak eta jasotako maileguak	5. Empréstitos y préstamos recibidos	90.500.000.000	78.125.000.000	82.031.250.000	67.280.769.231	56.411.538.462
Finantza entitateen maileguak	Préstamos de entidades financieras	56.500.000.000	36.125.000.000	40.031.250.000	29.380.769.231	18.461.538.462
Foru obligazioak	Obligaciones forales	12.000.000.000	27.000.000.000	27.000.000.000	27.000.000.000	27.000.000.000
Epe laburreko kreditu lerroak	Líneas de crédito a C/P	0	15.000.000.000	15.000.000.000	10.900.000.000	10.950.000.000
Foru bonoak	Bonos forales	22.000.000.000	0	0	0	0
6. Aurrekontuz kanpoko bestelako pasiboak	6. Otros pasivos no presupuestarios	74.196.132.783	73.187.388.761	4.908.188.642	5.559.121.312	6.247.985.865
Foru Zor Publiko Berezia	D.P.F.E.	67.254.888.215	67.196.649.219	0	0	0
Aurrekontuaren doikuntza. 9.kapitulua	Ajustes presupuestarios. Cap.9	0	0	0	0	0
Pasiboa. Beste ente batzuen balibideak	Pasivo. Recursos otros entes	2.671.247.837	2.622.540.561	2.661.094.196	2.716.683.592	2.629.348.232
Entitate publikoen pasiboak	Pasivos entidades públicas	1.762.969.430	733.623.909	748.239.368	1.454.048.676	1.366.356.458
Pasiboa. Fiantzak eta gordailuak	Pasivo. Fianzas y depósitos	88.380.520	89.923.450	90.646.109	99.566.428	113.526.693
Aplikatu gabeko sarrerak	Ingresos pendientes de aplicación	1.549.915.534	1.719.491.796	971.943.687	798.825.304	1.642.900.717
Gainerako pasibo kontuak	Resto de cuentas de pasivo	868.731.247	825.159.826	436.265.282	489.997.312	495.853.765
7. PASIBO FINANTZARIOAK GUZTIRA (5+6)	7. TOTAL PASIVOS FINANCIEROS (5+6)	164.696.132.783	151.312.388.761	86.939.438.642	72.839.890.543	62.659.524.327
8. EGOERA FINANTZARIO GARBIA (4-7)	8. POSICION FINANCIERA NETA (4-7)	-66.081.833.352	-57.907.586.284	-50.444.642.143	-29.087.591.451	-15.012.619.310

Zenbatekoa pezetakotan / Importe en pesetas

E.8.1.2. TAULA EGOERA FINANTZARIO GARBIAREN ETA OSAGAIEN BILAKAERA
 CUADRO E.8.1.2. EVOLUCIÓN DE LA VARIACIÓN DE LA POSICIÓN FINANCIERA NETA Y SUS COMPONENTES

KONTZEPTUAK	CONCEPTOS	1996	1997	1998	1999
1. Erabilgarria	1. Disponible	-4.574.721.027	-64.153.162.424	3.461.522.723	1.853.581.001
Diruzaintza	Tesorería	-7.082.194.271	-60.572.195.871	3.482.092.046	-4.248.904.595
Kutxako aurrerakinak	Anticipos a caja	-5.056.940	12.289.626	-20.569.323	2.485.596
Aldi baterako inbertsio finant.	Inversiones financi. temporales	2.512.530.184	-3.593.256.179	0	6.100.000.000
2. Partaidetzak eta emand. maileguak	2. Participac.y prést. concedidos	557.558.118	28.359.895	434.304.294	1.016.163.849
Udalentzako maileguak	Préstamos a ayuntamientos	-12.342.086	-477.148.266	-227.449.516	-73.492.336
Akzio eta partaidetzak	Acciones y participaciones	673.325.000	451.885.000	534.161.179	1.347.280.668
Langileentzako kredituak	Créditos al personal	1.264.090	11.176.409	-13.188.760	-85.327.400
Aurrekontuko beste aktibo batzuk	Otros activos presupuestarios	0	0	239.212.499	-197.305.189
Aurrekontuaren doik. 8.kapitulua	Ajustes presupuestarios. Cap.8	-104.688.886	42.446.752	-98.431.108	25.008.106
3. Aurrekontuz kanp. bestelako aktib.	3. Otros activos no presupuestarios	-1.192.334.045	7.214.796.551	3.361.675.576	1.024.861.075
Aurrekontuz kanpoko zordunak	Deudores no presupuestarios	-87.189.371	-944.944.815	3.719.666	-5.219.155
Aktiboa. Beste ente batzuen baliab.	Activo. Recursos otros entes	196.093.817	68.711.280	62.674.447	-53.606.022
Entitate publikoen aktiboak	Activos entidades públicas	1.026.052	-1.026.052	2	-2
Aktiboa. Fiantzak eta ordainketak	Activo.Fianzas y depósitos.	0	0	100.000	-100.000
Aplikatu gabeko ordainketak	Pagos pendientes de aplicación	-4.369.286	4.283.182	15.447.584	115.244
Aplik.aurreratuko sarreren doikuntza	Ajustes ingresos de aplic.anticipada	0	9.400.218.065	3.279.733.877	1.083.671.010
Inter.geroratuen gastuak. FZPB	Gtos de intereses diferidos DPFE	-1.297.895.257	-1.312.445.109	0	0
4. AKTIBO FINANTZARIOAK GUZTIRA (1+2+3)	4. TOTAL ACTIVOS FINANCIEROS (1+2+3)	-5.209.496.954	-56.910.005.978	7.257.502.593	3.894.605.925
5. Enprestitoak eta jasotako maileguak	5. Empréstitos y préstamos recibidos	-12.375.000.000	3.906.250.000	-14.750.480.769	-10.869.230.769
Finantza entitateen maileguak	Préstamos de entidades financieras	-20.375.000.000	3.906.250.000	-10.650.480.769	-10.919.230.769
Foru obligazioak	Obligaciones forales	15.000.000.000	0	0	0
Epe laburreko kreditu lerroak	Líneas de crédito a C/P	15.000.000.000	0	-4.100.000.000	50.000.000
Foru bonoak	Bonos forales	-22.000.000.000	0	0	0
6. Aurrekontuz kanpoko bestelako pasiboak	6. Otros pasivos no presupuestarios	-1.008.744.022	-68.279.200.119	650.932.670	688.864.553
Foru Zor Publiko Berezia	D.P.F.E.	-58.238.996	-67.196.649.219	0	0
Aurrekontuaren doikuntza. 9.kapitulua	Ajustes presupuestarios. Cap.9	0	0	0	0
Pasiboa. Beste ente batzuen baliabideak	Pasivo. Recursos otros entes	-48.707.276	38.553.635	55.589.396	-87.335.360
Entitate publikoen pasiboak	Pasivos entidades públicas	-1.029.345.521	14.615.459	705.809.308	-87.692.218
Pasiboa. Fiantzak eta gordailuak	Pasivo. Fianzas y depósitos	1.542.930	722.659	8.920.319	13.960.265
Aplikatu gabeko sarrerak	Ingresos pendientes de aplicación	169.576.262	-747.548.109	-173.118.383	844.075.413
Gainerako pasibo kontuak	Resto de cuentas de pasivo	-43.571.421	-388.894.544	53.732.030	5.856.453
7. PASIBO FINANTZARIOAK GUZTIRA (5+6)	7. TOTAL PASIVOS FINANCIEROS (5+6)	-13.383.744.022	-64.372.950.119	-14.099.548.099	-10.180.366.216
8. EGOERA FINANTZARIO GARBIA (4-7)	8. POSICION FINANCIERA NETA (4-7)	8.174.247.068	7.462.944.141	21.357.050.692	14.074.972.141

Zenbatekoa pezetakotan / Importe en pesetas

E.8.1.3. TAULA AURREKONTUKO ERAGIKETEN LABURPENA
 CUADRO E.8.1.3. RESUMEN DE OPERACIONES PRESUPUESTARIAS

AZALPENA	DENOMINACIÓN	1993	1994	1995	1996	1997	1998	1999
1. Sarrera Arruntak	Ingresos Corrientes	235.218.683.199	248.970.540.902	258.252.567.532	282.096.680.226	332.632.267.230	380.400.136.333	411.276.198.261
2. Gastu Arruntak	Gastos Corrientes	223.579.882.758	230.601.174.549	241.202.355.851	255.607.708.145	307.243.121.634	347.321.189.284	373.575.074.973
3. Aurreztua (1 - 2)	Ahorro (1 - 2)	11.638.800.441	18.369.366.353	17.050.211.681	26.488.972.081	25.389.145.596	33.078.947.049	37.701.123.288
4. Jasotako Kapital Transferentziak	Transferencias de Capital Recibidas	3.898.416.314	5.593.583.313	2.709.033.703	3.234.069.285	3.165.197.437	4.138.472.108	2.811.255.393
5. Inbertsio Garbiak	Inversiones Netas	23.331.575.798	25.358.507.270	20.658.767.075	16.719.822.329	15.402.140.102	16.003.263.344	20.452.568.988
Inbertsioak inorenganatzea (-)	Enajenación de inversiones (-)	1.013.974.729	277.733.236	340.646.214	123.881.332	198.885.674	362.444.436	715.022.925
Egindako inbertsioak (+)	Inversiones realizadas (+)	24.345.550.527	25.636.240.506	20.999.413.289	16.843.703.661	15.601.025.776	16.365.707.780	21.167.591.913
6. Ordaindutako Kapital Transferentziak	Transferencias de Capital Pagadas	9.233.032.271	9.567.241.803	6.250.411.979	5.082.030.558	4.585.736.065	5.287.612.453	4.840.654.516
7. FINANTZIAZIOARAKO AHALMENA (BEHARRA) (3+4-5-6)	CAPACIDAD (NECESIDAD) DE FINANCIACION (3+4-5-6)	-17.027.391.314	-10.962.799.407	-7.149.933.670	7.921.188.479	8.566.466.866	15.926.543.360	15.219.155.177
8. Itxitako ekitaldietako eragiketa ez finantzarioen deuseztapenen saldo garbia	Saldo neto de anulaciones de operaciones no financieras de ejercicios cerrados	-122.796.994	-340.039.661	-253.868.682	-97.676.299	-40.211.160	-26.135.211	-20.060.317
9. Egiteko dauden eragiketarak ez finantzarioen saldo garbia	Saldo neto de operaciones no financieras pendientes de realización	-443.267.327	-716.813.828	-6.178.883.464	350.734.888	-1.063.311.565	5.456.642.543	-1.124.122.719
10. KAXAKO SUPERABIT (DEFIZIT) EZ-FINANTZARIOA (7+8+9)	SUPERÁVIT (DÉFICIT) DE CAJA NO FINANCIERO (7+8+9)	-17.593.455.635	-12.019.652.896	-13.582.685.816	8.174.247.068	7.462.944.141	21.357.050.692	14.074.972.141
11. Finantzazko aktiboen aldaketa garbia (alhortegia ezik)	Variación neta de activos financieros (excepto tesorería)	-360.174.974	-811.103.637	-133.307.813	-325.814.265	-260.103.748	-295.147.796	-997.331.205
(+)FAak inorengan eta berreskuratzea	(+) Enajenación y reembolso de AA.FF.	712.609.026	650.423.313	731.257.491	676.806.535	717.600.252	687.813.304	564.652.945
(-)FAak eskuratzea eta eratzea	(-) Adquis. y constitución de AA.FF.	1.072.784.000	1.461.526.950	864.565.304	1.002.620.800	977.704.000	982.961.100	1.561.984.150
12. Finantzazko pasiboen aldaketa garbia	Variación neta de pasivos financieros	9.259.249.563	23.472.569.725	6.158.817.346	3.125.000.000	-3.593.750.000	-4.650.480.769	-769.230.769
(+)Zorra jaulkitzea eta formalizatzea	(+) Emisión y formalización de deuda	10.285.000.000	25.678.373.921	10.000.000.000	6.250.000.000	0	0	0
(-)Amortizazioak	(-) Amortizaciones	1.025.750.437	2.205.804.196	3.841.182.654	3.125.000.000	3.593.750.000	4.650.480.769	769.230.769
13. AURREKONTUKO ERAGIKETA FINAN- ALDAKETA GARBIA (11+12)	VARIACIÓN NETA OPERACIONES FINAN- CIERAS PRESUPUESTARIAS (11+12)	8.899.074.589	22.661.466.088	6.025.509.533	2.799.185.735	-3.853.853.748	-4.945.628.565	-1.766.561.974
14. AURREKONTU ALTORTEGIAREN ALDAKETA (10+13)	VARIACIÓN DE TESORERÍA PRESUPUESTARIA (10+13)	-8.694.381.046	10.641.813.192	-7.557.176.283	10.973.432.803	3.609.090.393	16.411.422.127	12.308.410.167

Zenbatekoa pezetakotan / Importe en pesetas

GRÁFICO 8.1.1 GRAFIKOA
 Finantziariorako ahalmena (+) beharra (-) eta finantzarioa es den kaxako saldoa
 Capacidad (+) necesidad (-) de financiación y saldo de caja no financiero

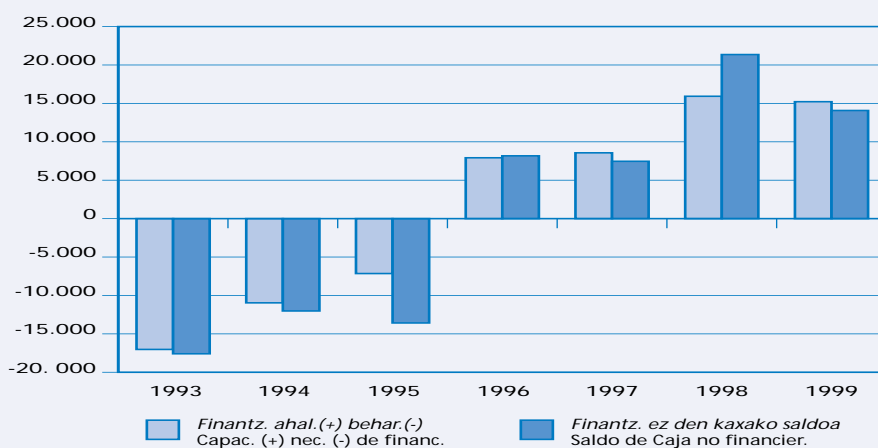

E.8.1.4. TAULA SARRERAK KAPITULUKA
CUADRO E.8.1.4. INGRESOS POR CAPÍTULOS

KAPITULUAK / CAPÍTULOS	HASIERAKO KAPITULUAK	ALDAKETA GARBIAK	TXERTAKETAK	BEHIN BETIKO AURREKONTUA	ONARTUTAKO ESKUBIDEAK	ZERGABILKETA LIKIDOA / RECAUDACION LIQUIDA			KOEZIFIZIENTEAK / COEFICIENTES						
	PRESUPUESTO INICIAL	MODIFICACIONES NETAS	INCORPORACIONES	PRESUPUESTO DEFINITIVO	DERECHOS RECONOCIDOS	Ekitaldi ktea. Ejerc. corriente	Ekir. itxiak Ejerc. cerrados	Guztira Total	Hasierako aurrekont.gaineko % % s/ presupuesto inicial					B.b.aurr.gain % s/P.D.	
	1	2	3	4=1+2+3	5	6	7	8=6+7	2/1	3/1	4/1	5/1	8/1	5/4	6/4
1 Zuzeneko zergak															
Impuestos directos	176.256.580.000	13.631.706.520	0	189.888.286.520	184.605.913.789	184.605.913.789	0	184.605.913.789	7,7	0,0	107,7	104,7	104,7	97,2	97,2
2 Zeharkako zergak															
Impuestos indirectos	200.595.800.000	7.285.581.058	0	207.881.381.058	213.726.760.522	213.726.760.522	0	213.726.760.522	3,6	0,0	103,6	106,5	106,5	102,8	102,8
3 Tasak eta bestelako sarrerak															
Tasas y otros ingresos	6.072.347.000	362.422.805	0	6.434.769.805	5.927.132.920	5.903.461.444	34.665.290	5.938.116.734	6,0	0,0	106,0	97,6	97,8	92,1	91,7
4 Transferentzia arruntak															
Transferencias corrientes	6.159.629.000	323.710.417	235.809.140	6.719.148.557	6.619.717.875	5.902.680.774	2.535.473.315	8.438.154.089	5,3	3,8	109,1	107,5	137,0	98,5	87,8
5 Ondare sarrerak															
Ingresos patrimoniales	61.461.000	233.000.000	0	294.461.000	396.673.155	377.124.255	31.711.540	408.835.795	379,1	0,0	479,1	645,4	665,2	134,7	128,1
SARRERA ARRUNTAK															
INGRESOS CORRIENTES	389.145.817.000	21.836.420.800	235.809.140	411.218.046.940	411.276.198.261	410.515.940.784	2.601.840.145	413.117.780.929	5,6	0,1	105,7	105,7	106,2	100,0	99,8
6 Inbertsio errealeen inorenganaztea															
Enajenación de inversiones reales	671.680.000	0	0	671.680.000	715.022.925	612.985.257	4.287.408	617.272.665	0,0	0,0	100,0	106,5	91,9	106,5	91,3
7 Kapital transferentziak															
Transferencias de capital	2.934.011.000	991.584.526	1.586.332.433	5.511.927.959	2.811.255.393	1.457.853.297	1.207.265.029	2.665.118.326	33,8	54,1	187,9	95,8	90,8	51,0	26,4
KAPITAL SARRERAK															
INGRESOS DE CAPITAL	3.605.691.000	991.584.526	1.586.332.433	6.183.607.959	3.526.278.318	2.070.838.554	1.211.552.437	3.282.390.991	27,5	44,0	171,5	97,8	91,0	57,0	33,5
SARRERAK EZ FINANTZARIOAK															
INGRESOS NO FINANCIEROS	392.751.508.000	22.828.005.326	1.822.141.573	417.401.654.899	414.802.476.579	412.586.779.338	3.813.392.582	416.400.171.920	5,8	0,5	106,3	105,6	106,0	99,4	98,8
8 Aktibo finantzarioak															
Activos financieros	587.030.000	0	17.708.410.667	18.295.440.667	555.911.051	500.011.150	64.641.795	564.652.945	0,0	3.016,6	3.116,6	94,7	96,2	3,0	2,7
9 Pasibo finantzarioak															
Pasivos financieros	1.275.000.000	0	6.382.082.683	7.657.082.683	0	0	0	0	0,0	500,6	600,6	0,0	0,0	0,0	0,0
SARRERA FINANTZARIOAK															
INGRESOS FINANCIEROS	1.862.030.000	0	24.090.493.350	25.952.523.350	555.911.051	500.011.150	64.641.795	564.652.945	0,0	1.293,8	1.393,8	29,9	30,3	2,1	1,9
SARRERAK GUZTIRA															
TOTAL DE INGRESOS	394.613.538.000	22.828.005.326	25.912.634.923	443.354.178.249	415.358.387.630	413.086.790.488	3.878.034.377	416.964.824.865	5,8	6,6	112,4	105,3	105,7	93,7	93,2

Zenbatekoa pezetakotan / Importe en pesetas

E.8.1.5. TAULA GASTUAK KAPITULUKA
CUADRO E.8.1.5. GASTOS POR CAPÍTULOS

KAPITULUAK / CAPÍTULOS	HASIERAKO KAPITULUAK PRESUPUESTO INICIAL	ALDAKETA GARBIAK MODIFICACIONES NETAS	TXERTAKETAK INCORPORACIONES	BEHIN BETIKO AURREKONTUA PRESUPUESTO DEFINITIVO 4=1+2+3	ONARTUTAKO BETEBEHARRAK OBLIGACIONES RECONOCIDAS	ORDAINKETAK / PAGOS			KOEZIENTEAK / COEFICIENTES						
	1	2	3	4=1+2+3	5	Ekitaldi ktea Ejerc. corriente	Ekit. itxiak Ejerc. cerrados	Guztira Total	Hasierako aurrekont.gaineko % s/ presupuesto inicial					B.b.aurregain % s/P.D.	
						6	7	8=6+7	2/1	3/1	4/1	5/1	8/1	5/4	6/4
1 Langileri gastuak															
Gastos de personal	10.465.224.000	-433.783.052	0	10.031.440.948	9.933.044.293	9.930.528.731	845.002	9.931.373.733	-4,1	0,0	95,9	94,9	94,9	99,0	99,0
2 Ondas. arrunt eta zerb. eros.															
Compra de bs. corri. y serv.	5.850.278.000	144.017.258	350.927.536	6.345.222.794	5.647.234.528	4.997.105.551	618.576.728	5.615.682.279	2,5	6,0	108,5	96,5	96,0	89,0	78,8
3 Gastu finantzarioak															
Gastos financieros	3.508.336.000	-784.457.140	150.000.000	2.873.878.860	2.720.324.700	2.441.085.063	262.836.211	2.703.921.274	-22,4	4,3	81,9	77,5	77,1	94,7	84,9
4 Transferentzia arruntak															
Transferencias corrientes	336.078.339.000	19.149.042.040	1.135.222.480	356.362.603.520	355.274.471.452	350.758.741.647	8.390.385.555	359.149.127.202	5,7	0,3	106,0	105,7	106,9	99,7	98,4
GASTU ARRUNTAK															
GASTOS CORRIENTES	355.902.177.000	18.074.819.106	1.636.150.016	375.613.146.122	373.575.074.973	368.127.460.992	9.272.643.496	377.400.104.488	5,1	0,5	105,5	105,0	106,0	99,5	98,0
6 Inbertsio errealak															
Inversiones reales	24.039.124.000	1.210.811.167	16.690.243.226	41.940.178.393	21.167.591.913	17.387.594.460	2.807.313.563	20.194.908.023	5,0	69,4	174,5	88,1	84,0	50,5	41,5
7 Kapital transferentziak															
Transferencias de capital	5.723.256.000	75.875.053	2.436.241.681	8.235.372.734	4.840.654.516	3.793.332.271	936.854.997	4.730.187.268	1,3	42,6	143,9	84,6	82,6	58,8	46,1
KAPITAL GASTUAK															
GASTOS DE CAPITAL	29.762.380.000	1.286.686.220	19.126.484.907	50.175.551.127	26.008.246.429	21.180.926.731	3.744.168.560	24.925.095.291	4,3	64,3	168,6	87,4	83,7	51,8	42,2
GASTU EZ FINANTZARIOAK															
GASTOS NO FINANCIEROS	385.664.557.000	19.361.505.326	20.762.634.923	425.788.697.249	399.583.321.402	389.308.387.723	13.016.812.056	402.325.199.779	5,0	5,4	110,4	103,6	104,3	93,8	91,4
8 Aktibo finantzarioak															
Activos financieros	949.750.000	716.500.000	0	1.666.250.000	1.528.234.150	1.528.234.150	33.750.000	1.561.984.150	75,4	0,0	175,4	160,9	164,5	91,7	91,7
9 Pasibo finantzarioak															
Pasivos financieros	7.999.231.000	2.750.000.000	5.150.000.000	15.899.231.000	769.230.769	769.230.769	0	769.230.769	34,4	64,4	198,8	9,6	9,6	4,8	4,8
GASTU FINANTZARIOAK															
GASTOS FINANCIEROS	8.948.981.000	3.466.500.000	5.150.000.000	17.565.481.000	2.297.464.919	2.297.464.919	33.750.000	2.331.214.919	38,7	57,5	196,3	25,7	26,1	13,1	13,1
GASTUAK GUZTIRA															
TOTAL DE GASTOS	394.613.538.000	22.828.005.326	25.912.634.923	443.354.178.249	401.880.786.321	391.605.852.642	13.050.562.056	404.656.414.698	5,8	6,6	112,4	101,8	102,5	90,6	88,3

Zenbatekoa pezetakotan / Importe en pesetas

E.8.1.6. TAULA SARRERAK KAPITULUKA. ERKAKETA AURREKO EKITALDIAREKIN
 CUADRO E.8.1.6. INGRESOS POR CAPÍTULOS. COMPARACIÓN CON EL EJERCICIO ANTERIOR

KAPITULUAK / CAPÍTULOS	HASIERAKO AURREKONTUA PRESUPUESTO INICIAL			BEHIN BETIKO AURREKONTUA PRESUPUESTO DEFINITIVO			ONARTUTAKO ESKUBIDEAK DERECHOS RECONOCIDOS			ZERGABILKETA LIKIDOA GUZTIRA RECAUDACION LIQUIDA TOTAL		
	1998	1999	ALD. % % VAR.	1998	1999	ALD. % % VAR.	1998	1999	ALD. % % VAR.	1998	1999	ALD. % % VAR.
1 Zuzeneko zergak												
Impuestos directos	158.758.325.000	176.256.580.000	11,0	173.541.425.000	189.888.286.520	9,4	176.319.417.883	184.605.913.789	4,7	176.319.417.883	184.605.913.789	4,7
2 Zeharkako zergak												
Impuestos indirectos	179.359.975.000	200.595.800.000	11,8	187.638.681.228	207.881.381.058	10,8	188.763.477.790	213.726.760.522	13,2	188.763.477.790	213.726.760.522	13,2
3 Tasak eta bestelako sarrerak												
Tasas y otros ingresos	5.366.817.000	6.072.347.000	13,1	5.703.135.007	6.434.769.805	12,8	5.821.394.360	5.927.132.920	1,8	5.851.585.064	5.938.116.734	1,5
4 Transferentzia arruntak												
Transferencias corrientes	6.080.209.000	6.159.629.000	1,3	9.164.955.282	6.719.148.557	-26,7	9.049.384.673	6.619.717.875	-26,8	8.834.653.205	8.438.154.089	-4,5
5 Ondare sarrerak												
Ingresos patrimoniales	54.077.000	61.461.000	13,7	54.077.000	294.461.000	444,5	446.461.627	396.673.155	-11,2	438.275.114	408.835.795	-6,7
SARRERA ARRUNTAK												
INGRESOS CORRIENTES	349.619.403.000	389.145.817.000	11,3	376.102.273.517	411.218.046.940	9,3	380.400.136.333	411.276.198.261	8,1	380.207.409.056	413.117.780.929	8,7
6 Inbertsio errealean inorenganatzea												
Enajenación de inversiones reales	624.504.000	671.680.000	7,6	651.504.000	671.680.000	3,1	362.444.436	715.022.925	97,3	361.258.126	617.272.665	70,9
7 Kapital transferentziak												
Transferencias de capital	2.745.055.000	2.934.011.000	6,9	5.357.500.271	5.511.927.959	2,9	4.138.472.108	2.811.255.393	-32,1	4.724.652.799	2.665.118.326	-43,6
KAPITAL SARRERAK												
INGRESOS DE CAPITAL	3.369.559.000	3.605.691.000	7,0	6.009.004.271	6.183.607.959	2,9	4.500.916.544	3.526.278.318	-21,7	5.085.910.925	3.282.390.991	-35,5
SARRERAK EZ FINANTZARIOAK												
INGRESOS NO FINANCIEROS	352.988.962.000	392.751.508.000	11,3	382.111.277.788	417.401.654.899	9,2	384.901.052.877	414.802.476.579	7,8	385.293.319.981	416.400.171.920	8,1
8 Aktibo finantzarioak												
Activos financieros	623.252.000	587.030.000	-5,8	7.526.792.991	18.295.440.667	143,1	686.274.122	555.911.051	-19,0	687.813.304	564.652.945	-17,9
9 Pasibo finantzarioak												
Pasivos financieros	2.600.000.000	1.275.000.000	-51,0	12.430.809.355	7.657.082.683	-38,4	0	0		0	0	
SARRERA FINANTZARIOAK												
INGRESOS FINANCIEROS	3.223.252.000	1.862.030.000	-42,2	19.957.602.346	25.952.523.350	30,0	686.274.122	555.911.051	-19,0	687.813.304	564.652.945	-17,9
SARRERAK GUZTIRA												
TOTAL DE INGRESOS	356.212.214.000	394.613.538.000	10,8	402.068.880.134	443.354.178.249	10,3	385.587.326.999	415.358.387.630	7,7	385.981.133.285	416.964.824.865	8,0

Zenbatekoa pezetakotan / Importe en pesetas

E.8.1.7. TAULA GASTUAK KAPITULUKA. ERKAKETA AURREKO EKITALDIAREKIN
 CUADRO E.8.1.7. GASTOS POR CAPÍTULOS. COMPARACIÓN CON EL EJERCICIO ANTERIOR

KAPITULUAK / CAPÍTULOS	HASIERAKO AURREKONTUA PRESUPUESTO INICIAL			BEHIN BETIKO AURREKONTUA PRESUPUESTO DEFINITIVO			ONARTUTAKO BETEBEHARRAK OBLIGACIONES RECONOCIDAS			ORDAINKETAK GUZTIRA PAGOS TOTALES		
	1998	1999	ALD. % % VAR.	1998	1999	ALD. % % VAR.	1998	1999	ALD. % % VAR.	1998	1999	ALD. % % VAR.
1 <i>Langileri gastuak</i>												
Gastos de personal	9.966.366.000	10.465.224.000	5,0	9.978.914.725	10031440948	0,5	9.566.124.698	9.933.044.293	3,8	9.566.428.734	9.931.373.733	3,8
2 <i>Ondasun arrunt eta zerb. eroketa</i>												
Compra de bs corrientes y serv.	4.974.612.000	5.850.278.000	17,6	5.804.066.676	6.345.222.794	9,3	5.308.604.990	5.647.234.528	6,4	5.251.679.757	5.615.682.279	6,9
3 <i>Gastu finantzarioak</i>												
Gastos financieros	4.912.620.000	3.508.336.000	-28,6	3.841.327.832	2.873.878.860	-25,2	3.469.606.794	2.720.324.700	-21,6	3.650.124.023	2.703.921.274	-25,9
4 <i>Transferentzia arruntak</i>												
Transferencias corrientes	303.411.836.000	336.078.339.000	10,8	330.584.129.971	356.362.603.520	7,8	328.976.852.802	355.274.471.452	8,0	324.378.771.639	359.149.127.202	10,7
GASTU ARRUNTAK												
GASTOS CORRIENTES	323.265.434.000	355.902.177.000	10,1	350.208.439.204	375.613.146.122	7,3	347.321.189.284	373.575.074.973	7,6	342.847.004.153	377.400.104.488	10,1
6 <i>Inbertsio errealak</i>												
Inversiones reales	16.181.770.000	24.039.124.000	48,6	23.536.033.294	41.940.178.393	78,2	16.365.707.780	21.167.591.913	29,3	15.934.953.424	20.194.908.023	26,7
7 <i>Kapital transferentziak</i>												
Transferencias de capital	9.231.359.000	5.723.256.000	-38,0	17.484.856.636	8.235.372.734	-52,9	5.287.612.453	4.840.654.516	-8,5	5.154.311.712	4.730.187.268	-8,2
KAPITAL GASTUAK												
GASTOS DE CAPITAL	25.413.129.000	29.762.380.000	17,1	41.020.889.930	50.175.551.127	22,3	21.653.320.233	26.008.246.429	20,1	21.089.265.136	24.925.095.291	18,2
GASTU EZ FINANTZARIOAK												
GASTOS NO FINANCIEROS	348.678.563.000	385.664.557.000	10,6	391.229.329.134	425.788.697.249	8,8	368.974.509.517	399.583.321.402	8,3	363.936.269.289	402.325.199.779	10,5
8 <i>Aktibo finantzarioak</i>												
Activos financieros	933.170.000	949.750.000	1,8	1.039.070.000	1.666.250.000	60,4	979.111.100	1.528.234.150	56,1	982.961.100	1.561.984.150	58,9
9 <i>Pasibo finantzarioak</i>												
Pasivos financieros	6.600.481.000	7.999.231.000	21,2	9.800.481.000	15.899.231.000	62,2	4.650.480.769	769.230.769	-83,5	4.650.480.769	769.230.769	-83,5
GASTU FINANTZARIOAK												
GASTOS FINANCIEROS	7.533.651.000	8.948.981.000	18,8	10.839.551.000	17.565.481.000	62,0	5.629.591.869	2.297.464.919	-59,2	5.633.441.869	2.331.214.919	-58,6
GASTUAK GUZTIRA												
TOTAL DE GASTOS	356.212.214.000	394.613.538.000	10,8	402.068.880.134	443.354.178.249	10,3	374.604.101.386	401.880.786.321	7,3	369.569.711.158	404.656.414.698	9,5

Zenbatekoa pezetaketan / Importe en pesetas

E.8.1.8. TAULA SARRERAK KONTZEPTUKA
CUADRO E.8.1.8. INGRESOS POR CONCEPTOS

KONTZEPTUAK	CONCEPTOS	HASIERAKO	ALDAKETA	TXERTAKETAK	BEHIN BETIKO	ONARTUTAKO	ZERGABILKETA LIKIDOA		
		AURREKONTUAK	GARBIAK	INCORPORA-	AURREKONTUAK	ESKUBIDEAK	RECAUDACION LIQUIDA		
		PRESUPUESTO INICIAL	MODIFICACIONES NETAS	CIONES	PRESUPUESTO DEFINITIVO	DERECHOS RECONOCIDOS	Ekitaldi ktea. Ejerc. corriente	Ekit. Itxiak Ejerc. cerrados	Guztira Total
1	2	3	4=1+2+3	5	6	7	8=6+7		
111	Persona fisikoaren errentaren g/ zerga	130.176.400.000	7.029.200.000		137.205.600.000	134.162.301.867	134.162.301.867		134.162.301.867
112	Sozietateen errentaren gaineko zerga	40.674.300.000	5.855.637.181		46.529.937.181	44.198.221.168	44.198.221.168		44.198.221.168
113	Ez egoiliarren errentaren g/ zerga					292.218.626	292.218.626		292.218.626
121	Oinordetza eta dohaintzen g/ zerga	1.383.100.000			1.383.100.000	1.191.365.401	1.191.365.401		1.191.365.401
122	Ondare gaineko aparteko zerga	3.991.700.000	746.869.339		4.738.569.339	4.738.569.339	4.738.569.339		4.738.569.339
123	Ez egoiliarren ondasunen g/ zerga	4.200.000			4.200.000				0
133	Zerga lokalak konpents. Esp. Telef. Naz.	26.100.000			26.100.000	22.039.050	22.039.050		22.039.050
134	Lizentzi fiskalen gainkarguak	180.000			180.000	1.158.918	1.158.918		1.158.918
191	Desagertutako zergak	600.000			600.000	39.420	39.420		39.420
	ZUZENEKO ZERGAK	176.256.580.000	13.631.706.520	0	189.888.286.520	184.605.913.789	184.605.913.789	0	184.605.913.789
211	Ond. Esk. eta eg. jurid. dokum. g/ zerga	14.895.100.000	500.000.000		15.395.100.000	16.852.334.618	16.852.334.618		16.852.334.618
221	Balio erantsi g/ zerga. Barneko gestioa	89.981.600.000	5.118.581.058		95.100.181.058	95.977.095.000	95.977.095.000		95.977.095.000
222	Balio erantsi g/ zerga. Doikuntza eta konp.	42.421.100.000	1.667.000.000		44.088.100.000	44.894.118.207	44.894.118.207		44.894.118.207
231	Zerga bereziak	53.163.100.000			53.163.100.000	55.740.686.526	55.740.686.526		55.740.686.526
293	Desagertutako bestelako zeharkako zergak	107.900.000			107.900.000	210.025.501	210.025.501		210.025.501
294	Desag. bestelako zeharkako zergako beste g.	27.000.000			27.000.000	52.500.670	52.500.670		52.500.670
	ZEHARKAKO ZERGAK	200.595.800.000	7.285.581.058	0	207.881.381.058	213.726.760.522	213.726.760.522	0	213.726.760.522
301	Ballogabeko materialaren salmenta	1.000			1.000				0
311	Lizen. bisad. matr.edo adm.baim.izapidatzea	115.501.000			115.501.000	85.053.133	85.053.133		85.053.133
321	Meategi lurren kanona					0			0
322	Konbinaketa aleatorioak eta jokoak	3.397.700.000			3.397.700.000	3.034.810.118	3.034.810.118		3.034.810.118
341	Inprimakien salmenta	54.000.000			54.000.000	62.523.201	62.523.201		62.523.201
342	Publikazio era beste batzuen salmenta	3.701.000			3.701.000	7.950.403	7.950.403		7.950.403
343	Bingo kartoiaren salmenta	43.000.000			43.000.000	34.375.940	34.375.940		34.375.940
344	Fotokopien salmenta	2.025.000			2.025.000	1.336.004	1.336.004		1.336.004
345	Lan fotometr.	1.250.000			1.250.000	1.062.846	1.062.846		1.062.846
346	Zerbitzu komunitarioak eta soziales	319.650.000	336.000.000		655.650.000	714.601.369	690.929.893	29.097.478	720.027.371
347	Zerbitzu ekonomikoak	159.050.000			159.050.000	118.337.855	118.337.855		118.337.855
351	Ond.hir.errep.arloetak.z.eskuratutako dirusar.	2.250.000			2.250.000	1.372.000	1.372.000		1.372.000
381	Aurt. ekit. itxitako ekitaldien itzulera	10.000			10.000	9.691.597	9.691.597	55.000	9.746.597
382	Dirubiltzaren proz. eta judicializ. kostuen itzulera	8.800.000			8.800.000	26.124.553	26.124.553		26.124.553
391	Zerga zigorrak	269.800.000			269.800.000	530.693.939	530.693.939		530.693.939
392	Premiamendu errekar. eta berandutza inter.	1.383.600.000			1.383.600.000	829.742.238	829.742.238		829.742.238
393	MUFACEKO kuota desagertua	10.100.000			10.100.000	9.344.950	9.344.950		9.344.950
394	Aseguruak	1.000	26.422.805		26.423.805	27.448.641	27.448.641	5.502.812	32.951.453
396	B.ent.bat.z.bal.biltz.ematen den kobr. saria	301.900.000			301.900.000	284.761.356	284.761.356		284.761.356
399	Bestelako sarrerak	8.000			8.000	147.902.777	147.902.777		147.902.777
	TASAK ETA BESTELAKO SARRERAK	6.072.347.000	362.422.805		6.434.769.805	5.927.132.920	5.903.461.444	34.655.290	5.938.116.734
400	Administrazio Orokorreko transferentziak	3.371.500.000	29.144.478		3.400.644.478	3.345.776.092	3.345.776.092	270.240.410	3.616.016.502
401	Estatuko Erakunde Adm. transferentziak	170.000.000	5.950.000		175.950.000	215.708.324	212.708.324		212.708.324
402	Estat. organismo autonomoen transferentziak					0			0
403	Estatuko org.auton.merk.transferentziak					0			0
409	Estatuko beste ente publiko batzuen transf.					0			0
410	FEDER transferentziak	74.000.000	62.461.500	57.875.000	194.336.500	89.151.249	1.125.000	50.168.136	51.293.136
411	FSE transferentziak	276.228.000	132.868.344	174.084.140	583.180.484	508.982.729	222.951.715	74.989.013	297.940.728
419	EBko beste transferentziak		10.731.897		10.731.897	10.731.897	10.731.897		10.731.897
450	EAEko Administrazio Orokorra	2.181.900.000	81.554.198		2.263.454.198	2.203.872.727	1.863.892.889	460.270.423	2.324.163.312
461	Lurralde ente transferentziak	7.001.000		3.850.000	10.851.000	32.494.857	32.494.857	1.679.805.333	1.712.300.190
470	Enpresa pribatu transferentziak	70.000.000			70.000.000	200.000.000	200.000.000		200.000.000
480	Famili transferentziak					0			0
481	Irabazi asmorik gabeko erakunde transferentziak	9.000.000	1.000.000		10.000.000	13.000.000	13.000.000		13.000.000
	TRANSFERENTZIA ARRUNTAK	6.159.629.000	323.710.417	235.809.140	6.719.148.557	6.619.717.875	5.902.680.774	2.535.473.315	8.438.154.089

KONTZEPTUAK	CONCEPTOS	HASIERAKO	ALDAKETA	TXERTAKETAK	BEHIN BETIKO	ONARTUTAKO	ZERGABILKETA LIKIDOA		
		AURREKONTUAK	GARBIAK	INCORPORACIONES	AURREKONTUAK	ESKUBIDEAK	RECAUDACION LIQUIDA		
		PRESUPUESTO INICIAL	MODIFICACIONES NETAS	INCORPORACIONES	PRESUPUESTO DEFINITIVO	DERECHOS RECONOCIDOS	Ekitaldi ktea.	Ekitaldi itxiak	Guztira
1	2	3	4=1+2+3	5	6	7	8=6+7		
524	Epe lab. emand.aurrerakin eta maileguen int.	Intereses anticipados y prést.concedidos a clp	1.000			1.000	269.452	269.452	269.452
534	Epe luz. emand.aurrerakin eta maileguen int.	Intereses anticipados y prést. concedidos a l/p				0			0
540	Entitate finantzarioen kontuen interesak	Intereses de ctas de entidades financieras	50.000.000	27.000.000		77.000.000	77.765.834	61.626.797	31.711.540
541	Interesak diruzaintzako soberakinengatik	Intereses por excedentes de tesorería	1.000	206.000.000		206.001.000	206.122.086	202.712.223	202.712.223
542	Sarrera finantzarioak produktu eratorr.	Ingresos financieros productos derivados				0	90.000.001	90.000.001	90.000.001
550	Dibidenduak eta mozkinen partaidetzak	Dividendos y participaciones en beneficios				0	9.800.000	9.800.000	9.800.000
561	Finka hiritarren errentamenduen etekinak	Producto arrendamiento fincas urbanas	2.500.000			2.500.000	1.717.680	1.717.680	1.717.680
590	Epekako sakmenten interesak	Intereses de ventas a plazos	8.959.000			8.959.000	8.960.602	8.960.602	8.960.602
599	Epekako sakmenten interesak	Otros ingresos patrimoniales				0	2.037.500	2.037.500	2.037.500
ONDARE SARRERAK		INGRESOS PATRIMONIALES	61.461.000	233.000.000	0	294.461.000	396.673.155	377.124.255	31.711.540
600	Eraikigabeko orubeen inbertsioak inorenganatzea	Enajenación inversiones solares sin edificar	52.000.000			52.000.000	21.762.756	21.762.756	1.876.280
610	Higiezinen inorenganatzea	Enajenación de inmuebles	550.000.000			550.000.000	506.466.098	404.428.430	2.401.128
612	Makineria, instalak.eta tresnerien inorengan.	Enajenación maquinaria, instalaciones y utillaje	1.000			1.000			0
613	Garraioen osagarrien inorenganatzea	Enajenación elementos de transporte	1.000			1.000	150.600	150.600	10.000
617	Bestelako higiezin materialen inorenganatzea	Enajenación otro inmovilizado material	2.000.000			2.000.000	5.853.684	5.853.684	5.853.684
619	Bestelako inbertsio errealeen inorenganatzea	Enajenación otras inversiones reales	67.678.000			67.678.000	180.789.787	180.789.787	180.789.787
INBERTSIO ERREALEN INORENGANATZEA		ENAJENACION DE INVERSIONES REALES	671.680.000	0	0	671.680.000	715.022.925	612.985.257	4.287.408
700	Administrazio Orokorren transferentziak	Transferencias de la Admón. General				0			0
701	Lurralde Administrazioaren transferentziak	Transferencias de la Admon Territorial				0			3.500.000
710	FEDER transferentziak	Transferencias del F.E.D.E.R.	926.000.000	85.896.421	343.973.076	1.355.869.497	914.529.537	46.922.879	543.260.191
711	FSE transferentziak	Transferencias del F.S.E.		67.801.250	19.684.483	87.485.733	102.873.172	67.801.250	67.801.250
712	FEAGA transferentziak	Transferencias del F.E.O.A.G.A.	145.000.000	241.177.401		386.177.401	378.328.000	378.328.000	378.328.000
713	Koesio fondoaren transferentziak	Transferencias del Fondo de Cohesión				0			0
719	Enren beste transferentzia batzuk	Transferencias otras transf. de la U.E.				0			0
750	Administrazio orokorreko transferentziak (EAE)	Transferencias administración general (CAPV)		27.000.000	11.440.001	38.440.001	43.974.967	27.991.508	35.000.000
761	Lurralde enteen transferentziak	Transferencias de entes territoriales	1.798.011.000	569.709.454	1.211.234.873	3.578.955.327	1.234.382.636	799.642.579	625.504.838
770	Enpresa pribatuaren transferentziak	Transferencias de empresas privadas				0			0
780	Familien kapital transferentziak	Transferencias de capital de familias	65.000.000			65.000.000	137.167.081	137.167.081	137.167.081
KAPITAL TRANSFERENTZIAK		TRASNFERENCIAS DE CAPITAL	2.934.011.000	991.584.526	1.586.332.433	5.511.927.959	2.811.255.393	1.457.853.297	1.207.265.029
824	Kredito itzultzea. epe laburreko mail. GLHri	Reintegro crédito préstamo a c/plazo al THG				0			0
826	Kredito itzultzea. epe laburreko mail. familiei	Reintegro crédito préstamo a c/plazo a familias	100.000.000			100.000.000	77.836.000	30.997.400	60.210.500
829	Kredito itzultzea. epe laburreko mail. besteei	Reintegro crédito préstamo a c/plazo a otros				0			0
834	Kredito itzultzea. epe luzeko mail. GLHri	Reintegro crédito préstamo a l/plazo a THG	184.030.000			184.030.000	183.629.501	183.000.000	4.431.295
836	Kredito itzultzea. epe luzeko mail. familiei	Reintegro crédito préstamo a l/plazo a familias	303.000.000			303.000.000	284.475.550	283.738.750	283.738.750
851	Enpresa partizipatuaren akzioak itzultzea	Enajenación acciones de empresas participadas				0	9.970.000	2.275.000	2.275.000
870	Diruzaintzako gerakinak	Remanente de Tesorería			17.708.410.667	17.708.410.667			0
AKTIBO FINANTZARIOAK		ACTIVOS FINANCIEROS	587.030.000	0	17.708.410.667	18.295.440.667	555.911.051	500.011.150	64.641.795
935	Epe luzeko kred.edo mail.entit.finantzieroeekin	Crédito o préstamos a l/plzo con entidades fras.			6.382.082.683	6.382.082.683			0
990	Aurrekontuaren nibelazio eragiketarak	Operaciones nivelación del presupuesto	1.275.000.000			1.275.000.000			0
PASIBO FINANTZARIOAK		PASIVOS FINANCIEROS	1.275.000.000	0	6.382.082.683	7.657.082.683	0	0	0
SARRERAK GUZTIRA		TOTAL DE INGRESOS	394.613.538.000	22.828.005.326	25.912.634.923	443.354.178.249	415.358.387.630	413.086.790.488	3.878.034.377

Zenbatekoa pezetakotan / Importe en pesetas

E.8.1.9. TAULA GASTUAK KONTZERTUKA
 CUADRO E.8.1.8. GASTOS POR CONCEPTOS

KONTZERTUKA	CONCEPTOS	HASIERAKO	ALDAKETA	TXERTAKETA	BEHIN BETIKO	ONARTUTAKO	ORDAINKETAK		
		AURREKONTUAK	GARBIAK	INCORPORACIONES	AURREKONT.	OBLIGACIONES	PAGOS		
		PRESUPUESTO INICIAL	MODIFICACIONES NETAS		DEFINITIVO	RECONOCIDAS	Ekitaldi ktea. Ejerc. corriente	Ekit. Itxiak Ejerc. cerrados	Guztira Total
1	2	3	4=1+2+3	5	6	7	8=6+7		
100	Oinar. ordaink. eta ordains. goi mai. karg.	103.639.000	1.759.000		105.398.000	105.392.138	105.392.138		105.392.138
110	Oinar. ordain. eta zenb. ordains. inoiz. pertson.	315.565.000	10.089.000		325.654.000	320.834.827	319.032.469		319.032.469
120	Oinarizko ordainketak. Funtzionaria	2.544.991.000	-17.398.000		2.527.593.000	2.506.767.301	2.506.767.301		2.506.767.301
121	Ordainketa osagarriak. Funtzionaria	4.587.294.000	-157.934.720		4.429.359.280	4.379.043.594	4.379.043.594		4.379.043.594
122	Gauzen bidez ordaintzea. Funtzionaria	11.500.000	-5.051.000		6.449.000	6.448.919	6.448.919		6.448.919
130	Behin-betikoko laboralak. Ordainsariak	206.300.000	8.424.000		214.724.000	214.718.398	214.718.398		214.718.398
131	Behin-behineko laboralak. Ordainsariak	232.818.000	-58.057.316		174.760.684	174.753.279	174.753.279		174.753.279
160	Gizarte kutak	2.132.867.000	-146.780.606		1.986.086.394	1.965.238.221	1.965.238.221		1.965.238.221
161	Gizarte laguntzak	280.000.000	-64.999.410		215.000.590	214.999.718	214.999.718	55.955	215.055.673
162	Gizarte gastuak	50.250.000	-3.834.000		46.416.000	44.847.898	44.134.694	789.047	44.923.741
	LANGILERI GASTUAK	10.465.224.000	-433.783.052	0	10.031.440.948	9.933.044.293	9.930.528.731	845.002	9.931.373.733
201	Eraikin eta beste eraikuntzen errentamendua	106.710.000		112.752	106.822.752	112.561.068	111.053.972	1.443.155	112.497.127
202	Makinaria eta instalakuntzen errentamendua	5.000.000			5.000.000	1.198.503	1.115.650	142.912	1.258.562
205	Informazioa prozet. ekip. arrendamendua					255.200	127.600		127.600
210	Lur, ondasun eta naturearen konp. eta zaintza	4.500.000		3.041.077	7.541.077	5.096.844	4.068.960		4.068.960
211	Eraikin eta beste eraikuntzen konp. eta zaintza	111.636.000		23.079.222	134.715.222	132.665.882	122.322.763	8.596.541	130.919.304
212	Makinaria instalakuntzen konponk. eta zaintza	193.628.000	-23.500.000	7.848.084	177.976.084	173.627.021	149.556.503	35.478.084	185.034.587
213	Lan materialaren konponk. eta zaintza	55.788.000	-5.000.000		50.788.000	49.096.048	43.185.467	6.846.725	50.032.192
214	Mobiliario eta ekipamenduen konp. eta zaintza	32.534.000			32.534.000	29.129.909	25.185.609	2.374.918	27.560.527
215	Prozesu ekipoen konponk. eta zaintza	16.000.000	-1.000.000		15.000.000	14.109.733	6.588.947	62.258	6.651.205
216	Errep. bide eta baso bideen konp. eta zaintza	27.000.000		2.877.702	29.877.702	46.443.679	27.075.663	17.676.458	44.752.121
217	Eraikuntza bereizien konponketa eta zaintza	100.000		5.163.342	5.263.342	14.645.484	12.352.065	779.448	13.131.513
219	Beste higiezin baten konponk. zaintza	890.000			890.000	182.745	182.745	796	183.541
220	Bulegoko materiala	94.494.000			94.494.000	96.354.218	86.131.246	11.006.883	97.138.129
221	Hornidurak	938.391.000	-51.238.201	42.611.071	929.763.870	775.980.456	676.794.826	109.020.130	785.814.956
222	Komunikazioak	275.480.000	-10.000.000	10.467.455	275.947.455	228.173.801	205.884.816	30.212.062	236.096.878
223	Garraioak	91.595.000	-5.610.000	2.542.500	88.527.500	70.943.333	67.656.153	2.552.590	70.208.743
224	Aseguruko primak	115.195.000			115.195.000	94.153.036	94.106.096	26.473	94.132.569
225	Zergak	73.000.000			73.000.000	72.863.727	72.660.149	4.930.296	77.590.445
226	Bestelako gastuak	334.033.000	-74.118.740	5.462.741	265.377.001	252.949.040	226.157.951	20.697.838	246.855.789
227	Profesionalak edo enpresa bereizien lanak	3.221.271.000	312.584.199	247.721.590	3.781.576.789	3.336.145.597	2.926.000.350	362.449.908	3.288.450.258
230	Dietak, lokomozioa eta lekualdaketak	153.033.000	1.900.000		154.933.000	140.659.204	138.898.020	4.279.253	143.177.273
240	Zerbitzu berrien zuzkidura				0				0
	ONDASUN ARRUNT ETA ZERBITZ.EROSKETA	5.850.278.000	144.017.258	350.927.536	6.345.222.794	5.647.234.528	4.997.105.551	618.576.728	5.615.682.279
301	Epe laburreko tituluen interesak. Bonoak				0				0
311	Epe luzeko baloreen interesak	2.175.747.000			2.175.747.000	2.175.816.720	1.958.452.338	217.364.382	2.175.816.720
323	Epe lab. onartutako kred. eta mail. interesak. EAE	1.000			1.000	21.533.698	21.533.698		21.533.698
325	Epe lab. onartutako kred. eta mail. int. Ent. finantz.	400.000.000	-288.382.000		111.618.000	89.069.028	60.469.486	2.120.274	62.589.760
331	Epe luzean onartutako kred. eta mail. inter. Kanp.	393.000.000	-148.000.000		245.000.000	244.104.061	230.878.206	14.123.077	245.001.283
335	Epe luzean onartutako kred. eta mail. int. Ent. finantz.	532.020.000	-430.395.056		101.624.944	101.262.172	81.212.314	29.228.478	110.440.792
339	Epe luzean onartutako beste kred. eta maileguak	7.567.000			7.567.000	6.165.007	6.165.007		6.165.007
353	Produktu deribatuen gastu finantzarioak				0				0
355	Gastuak zorra aldatu edota deusezateagatik			150.000.000	150.000.000	82.374.014	82.374.014		82.374.014
359	Bestelako finantza gastuak	1.000	82.319.916		82.320.916				0
	GASTU FINANTZARIOAK	3.508.336.000	-784.457.140	150.000.000	2.873.878.860	2.720.324.700	2.441.085.063	262.836.211	2.703.921.274
400	Estatuaren transferentziak. Adm. orokorrari	37.490.300.000	834.089.578		38.324.389.578	38.324.389.578	38.323.289.578		38.323.289.578
401	Estatuaren transferentziak. Lurralde administ.	65.000.000	-319.000	40.000	64.721.000	64.721.000	64.721.000		64.721.000
403	Estatuaren transferentziak. Ente lokalei	100.000			100.000	60.000	60.000		60.000
404	Transferentziak. Estatuako enpresa publikoei				0				0
409	Estatuoko beste ente publikoen transferentziak				0				0
450	Transferentziak. EAEko Adm. orokorrari	240.129.008.000	17.052.397.400		257.181.405.400	257.174.974.900	254.006.042.800	7.119.751.017	261.125.793.817
451	Transferentziak. EAEko Lurralde administrazioei	8.000.000	-576.000		7.424.000	7.424.000	7.424.000		7.424.000
452	Transferentziak. EAEko Org. auton. administ.				0				0
454	Transferentziak. EAEko enpresa publikoei	32.372.000	1.178.000	4.900.000	38.450.000	27.520.000	20.670.000	2.220.000	22.890.000
459	Transferentziak. EAEko beste ente publikoei	37.116.000	-616.000		36.500.000	36.500.000	36.500.000		36.500.000
460	Transferentziak. GLHari. Foru erakundeak	397.206.000			397.206.000	397.206.000	397.206.000		397.206.000
461	Lurralde enteei eginko transferentziak	45.093.735.000	1.001.522.387	572.886.458	46.668.143.845	46.304.951.975	45.473.129.996	707.599.188	46.180.729.184
462	Transferentziak. GLHari. Org. auton. administ.	1.297.038.000	64.872.606		1.361.910.606	1.355.392.192	1.300.392.192		1.300.392.192

KONTZERTUAK	CONCEPTOS	HASIERAKO	ALDAKETA	TXERTAKETAK	BEHIN BETIKO	ONARTUTAKO	ORDAINKETAK		
		AURREKONTUAK	GARBIAK	INCORPORACIONES	AURREKONT.K	BETEBEHARRAK	PAGOS		
		PRESUPUESTO INICIAL	MODIFICACIONES NETAS		PRESUPUESTO DEFINITIVO	OBLIGACIONES RECONOCIDAS	Ekitaldi ktea.	Ekic. itxiak	Guztira
1	2	3	4=1+2+3	5	6	7	8=6+7		
464	Transferentziak GLHko enpresa publikoei				0				0
469	Transferentziak GLHko beste ente publikoei	53.900.000	3.849.333	18.150.000	75.899.333	59.949.333	42.837.000	12.000.000	54.837.000
470	Enpresa pribatuei eginiko transferentziak	1.195.307.000	48.529.223	165.274.957	1.409.111.180	1.340.920.205	1.215.861.296	126.762.564	1.342.623.860
480	Familiei eginiko transferentziak	5.370.556.000	-156.026.000	49.034.968	5.263.564.968	5.077.012.257	5.041.353.925	90.161.984	5.131.515.909
481	Lukuru asmorik gabeko erakundeei egin.transf.	4.867.101.000	194.139.056	324.936.097	5.386.176.153	5.040.620.408	4.770.244.546	330.504.346	5.100.748.892
489	Bestelako transferentziak	41.600.000	106.001.457		147.601.457	62.829.604	59.009.314	1.386.456	60.395.770
	TRANSFERENTZIA ARRUNTAK	336.078.339.000	19.149.042.040	1.135.222.480	356.362.603.520	355.274.471.452	350.758.741.647	8.390.385.555	359.149.127.202
600	Eraiki gabeko orubeak	500.000.000	246.102.650	474.154.168	1.220.256.818	586.600.916	350.507.696	7.228.832	357.736.528
601	Landakur finak	42.000.000	408.185.401	17.615.059	467.800.460	447.749.836	433.049.386	5.640.500	438.689.886
610	Eraikinak	1.362.877.000	78.619.283	207.295.202	1.648.791.485	1.429.459.554	1.292.561.466	296.259.881	1.588.821.347
611	Errepide, bide eta baso bideak	15.599.690.000	97.785.983	12.660.219.124	28.357.695.107	14.041.054.167	11.403.047.528	1.333.987.178	12.737.034.706
612	Eraikuntza bereziak	4.059.820.000	424.899.297	2.484.506.626	6.969.225.923	2.171.940.958	1.821.339.007	730.145.106	2.551.484.113
620	Makineria	124.000.000	10.675.000	136.060.000	270.735.000	158.098.152	134.907.184	82.421.811	217.328.995
621	Instalakuntzak	45.110.000	-18.000	36.744.537	81.836.537	63.076.542	58.648.973	9.196.451	67.845.424
622	Tresnak eta lanabesak	133.054.000	7.097.800	80.369.738	220.521.538	136.727.865	103.546.540	14.127.738	117.674.278
623	Seguritate ekipamenduak eta osagarriak	15.000.000		24.074.334	39.074.334	29.675.694	28.106.460	341.040	28.447.500
624	Transm. irudien erreprod. eta soinuko ekipoa	21.000.000	8.920.000	38.418.930	68.338.930	54.183.763	45.873.952	3.376.486	49.250.438
630	Garraiara materiala	49.400.000	-629.000		48.771.000	44.333.387	35.333.387	4.884.771	40.218.158
640	Mobiliarioa	231.781.000	-16.054.000	98.312.129	314.039.129	258.108.159	246.562.304	18.287.136	264.849.440
641	Bulegoko ekipamendua	15.301.000	-1.232.000	8.383.079	22.452.079	18.193.019	15.981.284	5.730.711	21.711.995
650	Informazio prozesuara ekipamenduak	161.400.000	19.363.797	40.410.666	221.174.463	105.068.847	68.891.109	57.584.597	126.475.706
651	Informatikako aplikazioak	780.956.000	26.328.016	42.437.354	849.721.370	775.835.205	659.919.520	117.313.253	777.232.773
660	Ikerketak, azterketak eta proiektuak	143.750.000	13.253.542	105.919.778	262.923.320	111.560.539	88.087.940	31.867.342	119.955.282
670	Arte, kultura eta sustapenetako inber.	140.200.000	-5.000.000	4.319.687	139.519.687	215.678.668	183.060.830	18.681.009	201.741.839
672	Besteren higiez eginiko obr. eta instalakuntzak	485.300.000	-120.793.602	147.815.573	512.321.971	406.834.927	342.514.853	57.709.869	400.224.722
673	Besteren ibilgetu lagat. egindako obra eta instalak.	121.485.000	11.507.000	83.187.242	216.179.242	106.632.624	68.875.950	8.563.822	77.439.772
679	Bestelako higiezin materiala	7.000.000	1.800.000		8.800.000	6.779.091	6.779.091	3.966.030	10.745.121
680	Ibilgetu inmateriala					0			0
	INBERTSIO ERREALAK	24.039.124.000	1.210.811.167	16.690.243.226	41.940.178.393	21.167.591.913	17.387.594.460	2.807.313.563	20.194.908.023
700	Transferentziak Adm. orokorrati			12.740.483	12.740.483				0
709	Transferentziak beste ente publiko batzuri			6.000.000	6.000.000				0
750	Transferentziak EAEko Admin.Orokorrari	25.385.000	2.431.810	8.801.000	36.617.810	8.310.408	8.310.408		8.310.408
751	Transferentziak EAEko Admin. Institut.			100.000.000	100.000.000				0
754	Transferentziak EAEko enpresa publikoei				0				0
759	Transferentziak EAEko beste ente publikoei				0				0
760	Transferentziak GLHko foru erakundeei	7.985.000			7.985.000	7.985.000	7.985.000		7.985.000
761	Transferentziak GLHko lurralde enteei	1.170.164.000	220.770.103	609.654.289	2.000.588.392	853.396.621	629.497.875	275.611.742	905.109.617
762	Transferentziak GLHko org.auton.administratiboei	213.100.000	-13.224.075	51.879.716	251.755.641	202.595.841	145.327.508	55.008.196	200.335.704
764	Transferentziak GLHko enpresa publikoei				0				0
769	Transferentziak GLHko ente publikoei	26.000.000	22.644.976	7.400.000	56.044.976	21.000.000	11.000.000		11.000.000
770	Enpresa pribatuei eginiko transferentziak	1.555.000.000	-492.553.014	1.095.443.388	2.157.890.374	962.923.899	736.570.839	72.960.648	809.531.487
780	Familiei eginiko transferentziak	1.363.402.000	213.385.499	39.934.179	1.616.721.678	1.520.695.423	1.216.955.796	144.575.177	1.361.530.973
781	Lukuru asmorik gab. erakundeei eginiko transf.	1.362.220.000	122.419.754	504.388.626	1.989.028.380	1.263.747.324	1.037.684.845	388.699.234	1.426.384.079
	KAPITAL TRANSFERENTZIAK	5.723.256.000	75.875.053	2.436.241.681	8.235.372.734	4.840.654.516	3.793.332.271	936.854.997	4.730.187.268
826	Epe laburreko kred. eta mail. ematea familiei	100.000.000			100.000.000	77.836.000	77.836.000		77.836.000
829	Epe laburreko kred. eta mail. ematea besteei				0				0
836	Epe luzeko kred. eta mail. ematea familiei	303.000.000			303.000.000	199.148.150	199.148.150		199.148.150
851	Enpresa partzipatuen akzioak erostea	519.750.000	741.500.000		1.261.250.000	1.251.250.000	1.251.250.000	32.750.000	1.284.000.000
852	Enpresa partzipatuen akzioak erostea	27.000.000	-25.000.000		2.000.000				0
853	Enpresa ez partzipatuen akzioak erostea				0			1.000.000	1.000.000
	AKTIBO FINANTZARIOAK	949.750.000	716.500.000	0	1.666.250.000	1.528.234.150	1.528.234.150	33.750.000	1.561.984.150
911	Amortiz.fondoa zuzkitzea. Oblig. eta bonoak	7.230.000.000	2.750.000.000	5.150.000.000	15.130.000.000				0
931	Kanp.emandako epe luzeko kred.eta mail.amort.	769.231.000			769.231.000	769.230.769	769.230.769		769.230.769
935	Ente f.emandako epe luzeko kred.eta mail.amort.				0				0
	PASIBO FINANTZARIOAK	7.999.231.000	2.750.000.000	5.150.000.000	15.899.231.000	769.230.769	769.230.769	0	769.230.769
	GASTUAK GUZTIRA	394.613.538.000	22.828.005.326	25.912.634.923	443.354.178.249	401.880.786.321	391.605.852.642	13.050.562.056	404.656.414.698

Zenbatekoa pezetkotan / Importe en pesetas

E.8.2.1. TAULA GASTU HAUNDIAK
CUADRO E.8.2.1. GRANDES MASAS DE GASTO

GASTU HANDIAK GRANDES MASAS DE GASTO	HASIERAKO KAPITULUAK PRESUPUESTO INICIAL 1	ALDAKETA GARBIAK MODIFICACIONES NETAS 2	TXERTAKETAK INCORPORACIONES 3	BEHIN BETIKO AURREKONTUA PRESUPUESTO DEFINITIVO 4-1+2+3	ONARTUTAKO BETEBEHARRAK OBLIGACIONES RECONOCIDAS 5	ORDAINKETAK PAGOS			KOEFIZIENTEAK COEFICIENTES							
						Ekitaldi ktea. Ejerc. corriente 6	Ekit. itxiak Ejerc. cerrados 7	Guztira Total 8=6+7	Hasierako aurrekont.gaineko % % s/ presupuesto inicial					B.b.aurr.gain % sP.D.		
									2/1	3/1	4/1	5/1	8/1	5/4	6/4	
ERAKUNDEEKIKO KONPROMEZUAK																
COMPROMISOS INSTITUCIONALES	319.290.700.000	18.807.426.978	0	338.098.126.978	338.098.126.978	335.004.932.378	6.756.699.417	341.761.631.795	5,9	0,0	105,9	105,9	107,0	100,0	99,1	
Finantz gastuak eta amortizazioak																
Gastos Financieros y Amortizaciones	11.507.567.000	1.965.542.860	5.300.000.000	18.773.109.860	3.489.555.469	3.210.315.832	262.836.211	3.473.152.043	17,1	46,1	163,1	30,3	30,2	18,6	17,1	
Gastu propioaren gainerakoa																
Resto Gasto Propio	63.815.271.000	2.055.035.488	20.612.634.923	86.482.941.411	60.293.103.874	53.390.604.432	6.031.026.428	59.421.630.860	3,2	32,3	135,5	94,5	93,1	69,7	61,7	
AURREKONTU PROPIOAREN GASTUAK																
GASTOS DEL PRESUPUESTO PROPIO	75.322.838.000	4.020.578.348	25.912.634.923	105.256.051.271	63.782.659.343	56.600.920.264	6.293.862.639	62.894.782.903	5,3	34,4	139,7	84,7	83,5	60,6	53,8	
GUZTIRA																
TOTAL	394.613.538.000	22.828.005.326	25.912.634.923	443.354.178.249	401.880.786.321	391.605.852.642	13.050.562.056	404.656.414.698	5,8	6,6	112,4	101,8	102,5	90,6	88,3	

Zenbatekoa pezetakotan / Importe en pesetas

E.8.2.2. TAULA DEPARTAMENUEN DIRU-SARRERAK
CUADRO E.8.2.2. INGRESOS POR DEPARTAMENTOS

DEPARTAMENUAK DEPARTAMENTOS	HASIERAKO KAPITULUAK PRESUPUESTO INICIAL 1	ALDAKETA GARBIAK MODIFICACIONES NETAS 2	TXERTAKETAK INCORPORACIONES 3	BEHIN BETIKO AURREKONTUA PRESUPUESTO DEFINITIVO 4-1+2+3	ONARTUTAKO ESKUBIDEAK DERECHOS RECONOCIDOS 5	ZERGABILKETA LIKIDOA RECAUDACION LIQUIDA			KOEFIZIENTEAK COEFICIENTES							
						Ekitaldi ktea. Ejerc. corriente 6	Ekit. itxiak Ejerc. cerrados 7	Guztira Total 8=6+7	Hasierako aurrekont.gaineko % % s/ presupuesto inicial					B.b.aurr.gain % sP.D.		
									2/1	3/1	4/1	5/1	8/1	5/4	6/4	
1 Diputatu Nagusia																
Diputado General	501.000	57.461.500		57.962.500	1.834.925	1.834.925		1.834.925	--	--	--	--	--	--	--	--
2 Lehendakaritza																
Presidencia	604.108.000	369.946.551		974.054.551	1.080.929.949	1.009.683.073	89.317.978	1.099.001.051	61,2	0,0	161,2	178,9	181,9	111,0	103,7	
3 Ekonomia eta Turismoa																
Economía y Turismo	545.809.000	147.464.150	330.467.917	1.023.741.067	692.134.683	206.116.180	196.136.165	402.252.345	27,0	60,5	187,6	126,8	73,7	67,6	20,1	
4 Nekazaritza eta Ingurugiroa																
Agricultura y Medio Ambiente	382.828.000	248.177.401	19.956.810	650.962.211	715.458.471	676.195.732	409.682.891	1.085.878.623	64,8	5,2	170,0	186,9	283,6	109,9	103,9	
5 Ogasun eta Finantzak																
Hacienda y Finanzas	384.364.276.000	21.206.326.978	24.094.343.350	429.664.946.328	404.311.945.338	404.133.689.869	1.562.320.393	405.696.010.262	5,5	6,3	111,8	105,2	105,5	94,1	94,1	
6 Garraioak eta Errepideak																
Transportes y Carreteras	796.005.000	140.943.440	252.051.467	1.188.999.907	1.141.253.605	425.668.581	212.547.010	638.215.591	17,7	31,7	149,4	143,4	80,2	96,0	35,8	
7 Obra Hidraulikoak eta Hirigintza																
Obras Hidráulicas y Urbanismo	1.777.262.000	509.230.489	1.215.815.379	3.502.307.868	1.054.688.583	690.643.240	462.292.653	1.152.935.893	28,7	68,4	197,1	59,3	64,9	30,1	19,7	
8 Gizartekintza																
Servicios Sociales	5.830.522.000	131.593.121		5.962.115.121	6.001.372.786	5.584.189.598	640.234.475	6.224.424.073	2,3	0,0	102,3	102,9	106,8	100,7	93,7	
9 Kultura eta Euskara																
Cultura y Euskera	11.226.000	11.861.696		23.087.696	26.162.853	26.162.853	300.000.000	326.162.853	105,7	0,0	205,7	233,1	2.905,4	113,3	113,3	
10 Gazteria eta Kirolak																
Juventud y Deportes	301.001.000	5.000.000		306.001.000	332.606.437	332.606.437	5.502.812	338.109.249	1,7	0,0	101,7	110,5	112,3	108,7	108,7	
95 Beste Zenbait Departamentu																
Diversos Departamentos								0	--	--	--	--	--	--	--	--
GUZTIRA																
TOTAL	394.613.538.000	22.828.005.326	25.912.634.923	443.354.178.249	415.358.387.630	413.086.790.488	3.878.034.377	416.964.824.865	5,8	6,6	112,4	105,3	105,7	93,7	93,2	

Zenbatekoa pezetakotan / Importe en pesetas

E.8.2.3. TAULA DEPARTAMENUEN GASTUAK
CUADRO E.8.2.3. GASTOS POR DEPARTAMENTOS

DEPARTAMENUAK DEPARTAMENTOS	HASIERAKO AURREKONTUA PRESUPUESTO INICIAL	ALDAKETA GARBIAK MODIFICACIONES NETAS	TXERTAKETAK INCORPORACIONES	BEHIN BETIKO AURREKONTUA PRESUPUESTO DEFINITIVO	ONARTUTAKO BETEBEHARRAK OBLIGACIONES RECONOCIDAS	ORDAINKETAK PAGOS			KOEZIENTEAK COEFICIENTES						
						Ekitaldi ktea Ejerc. corriente	Ekit. itxiak Ej.cerrados	Guztira Total	Hasierako aurrekontuaren gaineko % % s/ presupuesto inicial					B.b. aurr. gain % s/P.D.	
									2/1	3/1	4/1	5/1	8/1	5/4	6/4
1	2	3	4=1+2+3	5	6	7	8=6+7								
1 <i>Diputatu Nagusia</i>															
Diputado General	2.056.639.000	178.412.310	155.340.664	2.390.391.974	1.631.384.791	1.066.704.050	400.624.071	1.467.328.121	8,7	7,6	116,2	79,3	71,3	68,2	44,6
2 <i>Lehendakaritza</i>															
Presidencia	4.350.058.000	134.974.198	696.370.767	5.181.402.965	4.444.886.225	3.894.758.301	626.405.516	4.521.163.817	3,1	16,0	119,1	102,2	103,9	85,8	75,2
3 <i>Ekonomia eta Turismoa</i>															
Economía y Turismo	2.346.224.000	262.112.150	1.006.426.857	3.614.763.007	1.863.358.901	1.397.944.360	565.710.505	1.963.654.865	11,2	42,9	154,1	79,4	83,7	51,5	38,7
4 <i>Nekazaritza eta Ingurugiroa</i>															
Agricultura y Medio Ambiente	4.572.321.000	263.238.457	871.392.633	5.706.952.090	4.731.307.941	4.136.561.407	529.890.767	4.666.452.174	5,8	19,1	124,8	103,5	102,1	82,9	72,5
5 <i>Ogasun eta Finantzak</i>															
Hacienda y Finanzas	335.452.397.000	21.203.638.465	5.507.857.851	362.163.893.316	346.547.644.713	342.990.564.463	7.274.717.910	350.265.282.373	6,3	1,6	108,0	103,3	104,4	95,7	94,7
6 <i>Garraioak eta Errepideak</i>															
Transportes y Carreteras	18.444.956.000	110.079.440	12.924.291.606	31.479.327.046	16.523.170.033	13.808.136.518	1.423.139.807	15.231.276.325	0,6	70,1	170,7	89,6	82,6	52,5	43,9
7 <i>Obra Hidraul. eta Hirigintza</i>															
Obras Hidrául. y Urbanismo	5.771.259.000	550.214.489	2.990.355.699	9.311.829.188	4.156.054.032	3.441.977.604	950.080.666	4.392.058.270	9,5	51,8	161,3	72,0	76,1	44,6	37,0
8 <i>Gizartekintza</i>															
Servicios Sociales	16.233.184.000	70.395.121	633.058.956	16.936.638.077	16.268.710.115	15.630.288.847	818.950.790	16.449.239.637	0,4	3,9	104,3	100,2	101,3	96,1	92,3
9 <i>Kultura eta Euskara</i>															
Cultura y Euskera	3.176.718.000	360.441.696	896.889.799	4.434.049.495	3.868.678.028	3.578.338.609	242.722.829	3.821.061.438	11,3	28,2	139,6	121,8	120,3	87,2	80,7
10 <i>Gazteria eta Kirolak</i>															
Juventud y Deportes	1.943.282.000	-39.001.000	230.650.091	2.134.931.091	1.845.591.542	1.660.578.483	218.319.195	1.878.897.678	-2,0	11,9	109,9	95,0	96,7	86,4	77,8
95 <i>Beste Zenbait Departamentu</i>															
Diversos Departamentos	266.500.000	-266.500.000	0	0	0	0	0	0	-100,0	0,0	0,0	0,0	0,0	0,0	0,0
GUZTIRA															
TOTAL	394.613.538.000	22.828.005.326	25.912.634.923	443.354.178.249	401.880.786.321	391.605.852.642	13.050.562.056	404.656.414.698	5,8	6,6	112,4	101,8	102,5	90,6	88,

Zenbatekoa pezetakotan / Importe en pesetas

E.8.2.4. TAULA DEPARTAMENUEN DIRU-SARRERAK. ERKAKETA AURREKO EKITALDIAREKIN
 CUADRO E.8.2.4. INGRESOS POR DEPARTAMENTOS. COMPARACIÓN CON EL EJERCICIO ANTERIOR

DEPARTAMENUAK DEPARTAMENTOS	HASIERAKO AURREKONTUA PRESUPUESTO INICIAL			BEHIN BETIKO AURREKONTUA PRESUPUESTO DEFINITIVO			ONARTUTAKO ESKUBIDEAK DERECHOS RECONOCIDOS			ZERGABILKETA LIKIDOA GUZTIRA RECAUDACIÓN LÍQUIDA TOTAL		
	1998	1999	ALD. % % VAR.	1998	1999	ALD. % % VAR.	1998	1999	ALD. % % VAR.	1998	1999	ALD. % % VAR.
1 <i>Diputatu Nagusia</i>												
Diputado General	401.000	501.000	24,9	28.469.458	57.962.500	103,6	74.176.484	1.834.925	-97,5	74.176.484	1.834.925	-97,5
2 <i>Lehendakaritza</i>												
Presidencia	600.507.000	604.108.000	0,6	1.756.715.286	974.054.551	-44,6	1.599.462.533	1.080.929.949	-32,4	1.593.920.783	1.099.001.051	-31,1
3 <i>Ekonomia eta Turismoa</i>												
Economía y Turismo	665.001.000	545.809.000	-17,9	1.222.676.567	1.023.741.067	-16,3	996.026.027	692.134.683	-30,5	1.672.820.817	402.252.345	-76,0
4 <i>Nekazaritza eta Ingurugiroa</i>												
Agricultura y Medio Ambiente	351.650.000	382.828.000	8,9	965.651.108	650.962.211	-32,6	1.063.100.249	715.458.471	-32,7	802.533.181	1.085.878.623	35,3
5 <i>Ogasun eta Finantzak</i>												
Hacienda y Finanzas	346.279.336.000	384.364.276.000	11,0	387.539.037.724	429.664.946.328	10,9	372.218.912.353	404.311.945.338	8,6	371.900.145.372	405.696.010.262	9,1
6 <i>Garraioak eta Errepideak</i>												
Transportes y Carreteras	671.559.000	796.005.000	18,5	1.463.902.068	1.188.999.907	-18,8	1.449.032.966	1.141.253.605	-21,2	1.438.021.983	638.215.591	-55,6
7 <i>Obra Hidraulikoak eta Hirigintza</i>												
Obras Hidráulicas y Urbanismo	1.614.400.000	1.777.262.000	10,1	2.566.164.265	3.502.307.868	36,5	1.346.891.440	1.054.688.583	-21,7	1.766.813.323	1.152.935.893	-34,7
8 <i>Gizartekintza</i>												
Servicios Sociales	5.714.260.000	5.830.522.000	2,0	5.881.048.540	5.962.115.121	1,4	6.238.850.808	6.001.372.786	-3,8	6.395.992.377	6.224.424.073	-2,7
9 <i>Kultura eta Euskara</i>												
Cultura y Euskera	8.750.000	11.226.000	28,3	338.865.118	23.087.696	-93,2	344.932.050	26.162.853	-92,4	44.932.050	326.162.853	625,9
10 <i>Gazteria eta Kirolak</i>												
Juventud y Deportes	306.350.000	301.001.000	-1,7	306.350.000	306.001.000	-0,1	255.942.089	332.606.437	30,0	291.776.915	338.109.249	15,9
95 <i>Beste Zenbait Departamentu</i>												
Diversos Departamentos			-			-			-			-
GUZTIRA												
TOTAL	356.212.214.000	394.613.538.000	10,8	402.068.880.134	443.354.178.249	10,3	385.587.326.999	415.358.387.630	7,7	385.981.133.285	416.964.824.865	8,0

Zenbatekoa pezetakotan / Importe en pesetas

E.8.2.5. TAULA DEPARTAMENUEN GASTUAK. ERKAKETA AURREKO EKITALDIAREKIN
 CUADRO E.8.2.5. GASTOS POR DEPARTAMENTOS. COMPARACIÓN CON EL EJERCICIO ANTERIOR

DEPARTAMENUAK DEPARTAMENTOS	HASIERAKO AURREKONTUA PRESUPUESTO INICIAL			BEHIN BETIKO AURREKONTUA PRESUPUESTO DEFINITIVO			ONARTUTAKO BETEBEHARRAK OBLIGACIONES RECONOCIDAS			ORDAINKETAK PAGOS		
	1998	1999	ALD. % % VAR.	1998	1999	ALD. % % VAR.	1998	1999	ALD. % % VAR.	1998	1999	ALD. % % VAR.
1 <i>Diputatu Nagusia</i>												
Diputado General	1.267.712.000	2.056.639.000	62,2	1.396.841.191	2.390.391.974	71,1	1.203.536.716	1.631.384.791	35,5	1.153.060.134	1.467.328.121	27,3
2 <i>Lehendakaritza</i>												
Presidencia	4.034.971.000	4.350.058.000	7,8	5.883.087.801	5.181.402.965	-11,9	4.864.145.423	4.444.886.225	-8,6	4.803.666.975	4.521.163.817	-5,9
3 <i>Ekonomia eta Turismoa</i>												
Economía y Turismo	2.408.027.000	2.346.224.000	-2,6	3.387.341.996	3.614.763.007	6,7	2.340.384.288	1.863.358.901	-20,4	2.250.594.665	1.963.654.865	-12,7
4 <i>Nekazaritza eta Ingurugiroa</i>												
Agricultura y Medio Ambiente	4.363.754.000	4.572.321.000	4,8	6.073.740.019	5.706.952.090	-6,0	5.067.807.473	4.731.307.941	-6,6	4.866.891.169	4.666.452.174	-4,1
5 <i>Ogasun eta Finantzak</i>												
Hacienda y Finanzas	302.960.995.000	335.452.397.000	10,7	330.140.957.326	362.163.893.316	9,7	324.398.347.577	346.547.644.713	6,8	320.244.740.964	350.265.282.373	9,4
6 <i>Garraioak eta Errepideak</i>												
Transportes y Carreteras	16.359.754.000	18.444.956.000	12,7	25.662.856.158	31.479.327.046	22,7	12.639.445.969	16.523.170.033	30,7	12.610.735.449	15.231.276.325	20,8
7 <i>Obra Hidraulikoak eta Hirigintza</i>												
Obras Hidráulicas y Urbanismo	4.905.279.000	5.771.259.000	17,7	7.384.911.539	9.311.829.188	26,1	4.327.040.965	4.156.054.032	-4,0	4.034.453.858	4.392.058.270	8,9
8 <i>Gizartekintza</i>												
Servicios Sociales	14.669.687.000	16.233.184.000	10,7	15.793.157.586	16.936.638.077	7,2	14.904.849.046	16.268.710.115	9,2	14.454.266.258	16.449.239.637	13,8
9 <i>Kultura eta Euskara</i>												
Cultura y Euskera	3.047.591.000	3.176.718.000	4,2	3.975.568.477	4.434.049.495	11,5	3.067.404.774	3.868.678.028	26,1	3.383.204.533	3.821.061.438	12,9
10 <i>Gazteria eta Kirolak</i>												
Juventud y Deportes	1.884.444.000	1.943.282.000	3,1	2.060.418.041	2.134.931.091	3,6	1.791.139.155	1.845.591.542	3,0	1.768.097.153	1.878.897.678	6,3
95 <i>Beste Zenbait Departamentu</i>												
Diversos Departamentos	310.000.000	266.500.000	-14,0	310.000.000	0	-	0	0	-	0	0	-
GUZTIRA												
TOTAL	356.212.214.000	394.613.538.000	10,8	402.068.880.134	443.354.178.249	10,3	374.604.101.386	401.880.786.321	7,3	369.569.711.158	404.656.414.698	9,5

Zenbatekoa pezetakotan / Importe en pesetas

E.8.2.6. TAULA GASTU PROGRAMAK
CUADRO E.8.2.6. PROGRAMAS DE GASTO

PROGRAMAK	PROGRAMAS	HASIERAKO	ALDAKETA	TXERTAKETAK	BEHIN BETIKO	ONARTUTAKO	ORDAINKETAK		
		AURREKONTUAK	GARBIAK	INCORPORACIONES	AURREKONTUAK	BETEBEHARRAK	PAGOS		
		PRESUPUESTO INICIAL	MODIFICACIONES NETAS		PRESUPUESTO DEFINITIVO	OBLIGACIONES RECONOCIDAS	Ejerc. corriente	Ejerc. cerrados	Guztira Total
1	2	3	4=1+2+3	5	6	7	8=6+7		
01 01	Diputatu Kontseiluaren Lehendakaritza	1.946.886.000	167.723.338	155.328.071	2.269.937.409	1.512.912.086	955.418.511	400.374.071	1.355.792.582
01 02	Aragintzako Zuzendaritza	109.753.000	10.688.972	12.593	120.454.565	118.472.705	111.285.539	250.000	111.535.539
	DIPUTATU NAGUSIA	2.056.639.000	178.412.310	155.340.664	2.390.391.974	1.631.384.791	1.066.704.050	400.624.071	1.467.328.121
02 01	Lehendakaritzako Zerbitzu Orokorrak	467.086.000	-61.255.075	14.461.855	420.292.780	386.828.657	350.411.125	68.062.027	418.473.152
02 10	Funtzio Publikoko Zuzendaritza Nagusia	1.150.211.000	-142.189.278	12.497.305	1.020.519.027	873.656.012	868.412.653	10.401.607	878.814.260
02 20	Udal Kudeaketa Teknikoko Zuzendaritza Nagusia	61.661.000	5.975.478	13.108.000	80.744.478	79.735.676	76.229.309	3.683.785	79.913.094
02 21	Suteen Prebentzio eta Itzalketa eta Suhiltzaileak	1.756.229.000	12.033.000	240.261.047	2.008.523.047	1.639.091.521	1.272.238.630	419.440.229	1.691.678.859
02 22	Zerbitzu orokorren zerbitzua	691.999.000	-10.444.927	56.805.029	738.359.102	680.322.092	611.029.743	58.130.209	669.159.952
02 23	Inprimategia	197.034.000	-1.654.000		195.380.000	186.511.942	175.321.756	14.729.590	190.051.346
02 24	Euriteza-1997ko ekainaren 1a			0	359.237.531	282.289.707	274.750.255	20.880.154	295.630.409
02 30	OLAZ	25.838.000	332.509.000		358.347.000	316.450.618	266.364.830	31.077.915	297.442.745
	LEHENDAKARITZA	4.350.058.000	134.974.198	696.370.767	5.181.402.965	4.444.886.225	3.894.758.301	626.405.516	4.521.163.817
03 01	Ekonomia eta Turismo Zuzendaritza Nagusia	105.933.000	8.727.000	1.648.794	116.308.794	108.268.913	106.290.526	13.193.694	119.484.220
03 02	Lehiakortasuna	844.522.000	49.522.250	257.971.297	1.152.015.547	784.500.864	569.307.826	289.759.264	859.067.090
03 03	Industri Azpiegitura	519.750.000	37.500.000	36.195.000	593.445.000	361.250.000	361.250.000	32.750.000	394.000.000
03 04	Gipuzkoako Garapena	876.019.000	166.362.900	710.611.766	1.752.993.666	609.339.124	361.096.008	230.007.547	591.103.555
	EKONOMIA ETA TURISMOA	2.346.224.000	262.112.150	1.006.426.857	3.614.763.007	1.863.358.901	1.397.944.360	565.710.505	1.963.654.865
04 01	Nekazaritza eta Ingurugiroko Zerbitzu Orokorrak	207.860.000	13.461.000	101.210.524	322.531.524	206.405.180	185.248.664	10.178.114	195.426.778
04 02	Nekazaritza eta Landa Garapeneko Zuzend.Nagusia	86.108.000	33.517.000	6.086.000	125.711.000	120.152.408	116.304.324	3.811.520	120.115.844
04 03	Eskualdeko Nekazal Bulegoak	159.348.000	2.781.000	1.649.001	163.778.001	158.199.835	156.221.968	2.153.195	158.375.163
04 04	Landalurren Garapena eta Nekazal Egiturak	1.458.106.000	72.843.560	372.233.645	1.903.183.205	1.436.251.609	1.216.370.572	335.166.741	1.551.537.313
04 05	Landarezen Sustapena eta Esperimentazioa	75.185.000	-12.420.000	1.393.946	64.158.946	60.205.763	48.625.301	8.183.458	56.808.759
04 06	Fraidoro Nekazal Laborategia eta Ernal. Artifiziala	120.236.000	-4.380.000		115.856.000	110.685.953	107.418.054	2.257.993	109.676.047
04 07	Abeltza. Zerbitz.Buleg.eta Abelg. Saneam.Kampaia	200.141.000	-21.329.000	1.503.500	180.315.500	173.717.561	171.174.301	285.000	171.459.301
04 08	Abeltzaintza Hobetzea	251.359.000	2.427.000	6.080.445	259.866.445	248.536.386	241.674.116	14.672.766	256.346.882
04 20	Mendien Zuzendaritza	246.294.000	-7.768.000	7.613.172	246.139.172	241.003.617	234.888.235	5.745.610	240.633.845
04 21	Baso Sustapena eta Suteen Prebentzioa	682.842.000	319.295.897	105.132.116	1.107.270.013	1.025.663.166	794.094.578	50.424.503	844.519.081
04 22	Atsedeneku eta Urnietako Mintegia	134.426.000	-48.000	11.669.362	146.047.362	117.710.098	113.381.851	3.053.869	116.435.720
04 23	Basoanimaliak	128.768.000	591.000	6.320.000	135.679.000	129.473.299	124.051.914	13.693.530	137.745.444
04 24	Izadi Eskola eta Pagoetako Parkea	222.693.000	-16.345.000	99.804.227	306.152.227	259.161.816	240.763.778	28.255.658	269.019.436
04 30	Ingurugiro Zuzendaritza Nagusia	168.559.000	-1.248.000	1.819.626	169.130.626	165.042.528	155.611.855	11.784.992	167.396.847
04 31	Hondakinak	313.044.000	-122.652.000	107.083.172	297.475.172	141.353.856	112.635.073	21.576.754	134.211.827
04 32	Ingurugiroaren Kalitatea	117.352.000	4.512.000	41.793.897	163.657.897	137.744.866	118.096.823	18.647.064	136.743.887
	NEKAZARITZA ETA INGURUGIROA	4.572.321.000	263.238.457	871.392.633	5.706.952.090	4.731.307.941	4.136.561.407	529.890.767	4.666.452.174
05 01	Ogasuneko eta Finantzetako Zerbitzu Orokorrak	1.477.488.000	51.514.280	90.977.896	1.619.980.176	1.430.342.967	1.279.267.576	186.355.683	1.465.623.259
05 02	Foru Auzotegi Ekonomiko-Administratiboa	103.465.000	-535.000	1.508.250	104.438.250	104.435.585	104.435.585		104.435.585
05 10	Zerga Administrazioa	2.367.782.000	-46.262.054	73.065.492	2.394.585.438	2.301.690.670	2.271.802.974	57.400.485	2.329.203.459
05 20	Zerga eta Finantza Politika	210.750.000	251.000	27.562.669	238.563.669	216.488.220	213.848.220	1.402.000	215.250.220
05 21	Erakundearteko konpromisuek	319.290.700.000	18.807.426.978		338.098.126.978	338.098.126.978	335.004.932.378	6.756.699.417	341.761.631.795
05 30	Finantza Administrazioa	342.692.000	146.000	13.421.144	356.259.144	339.969.268	339.463.398	3.730.604	343.194.002
05 31	Ondare kudeaketa eta kontratazioa	156.520.000	507.874.317	1.322.400	665.716.717	655.520.479	654.983.423	6.293.510	661.276.933
05 32	Zor Zerbitzua	11.503.000.000	1.883.222.944	5.300.000.000	18.686.222.944	3.401.070.546	3.121.830.909	262.836.211	3.384.667.120
	OGASUN ETA FINANTZAK	335.452.397.000	21.203.638.465	5.507.857.851	362.163.893.316	346.547.644.713	342.990.564.463	7.274.717.910	350.265.282.373
06 01	Garraio eta Errepedeetako Zerbitzu Orokorrak	143.768.000	6.910.000	3.581.078	154.259.078	150.563.417	147.988.625	3.558.000	151.546.625
06 10	Garraio Zuzendaritza Nagusia	1.411.070.000	-46.232.000	312.111.853	1.676.949.853	1.099.772.027	1.086.539.016	24.092.329	1.110.631.345
06 20	Errepede Zuzendaritza Nagusia	146.832.000	140.157.457	10.768.175	297.757.632	194.245.729	182.138.403	13.140.063	195.278.466
06 21	Errepedeen Eraikuntza eta Hobekuntza	12.822.298.000	49.708.983	11.754.382.836	24.626.389.819	10.828.714.452	8.553.099.256	815.932.563	9.369.031.819
06 22	Errepedeen Artapena eta Ustiapena	3.821.506.000	-32.633.000	825.224.180	4.614.097.180	4.169.270.079	3.760.462.229	563.309.530	4.323.771.759
06 23	Plangintza eta Lurzoruren Kudeaketa	99.482.000	-7.832.000	18.223.484	109.873.484	80.604.329	77.908.989	3.107.322	81.016.311
	GARRIAOK ETA ERREPEDEAK	18.444.956.000	110.079.440	12.924.291.606	31.479.327.046	16.523.170.033	13.808.136.518	1.423.139.807	15.231.276.325

PROGRAMAK	PROGRAMAS	HASIERAKO	ALDAKETA	TXERTAKETAK	BEHIN BETIKO	ONARTUTAKO	ORDAINKETAK		
		AURREKONTUAK	GARBIAK	INCORPORACIONES	AURREKONTUAK	BETEBEHARRAK	PAGOS		
		PRESUPUESTO INICIAL	MODIFICACIONES NETAS		PRESUPUESTO DEFINITIVO	OBLIGACIONES RECONOCIDAS	Ekitaldi ktea. Ejerc. corriente	Ejerc. cerrados	Guztira Total
1	2	3	4=1+2+3	5	6	7	8=6+7		
07 01	Obra Hidrauliko eta Hirigintzako Zerbitzu Orokorrak	122.137.000	-1.198.000	4.379.009	125.318.009	111.371.098	109.297.166	845.341	110.142.507
07 10	Obra Hidraulikoetako Zuzendaritza Nagusia	65.545.000	9.146.000	239.187	74.930.187	52.804.108	50.185.750	3.239.955	53.425.705
07 11	Horn.San.Obren Plangintz, Proiek.,Erai. Uhold.Arrisk.	4.181.331.000	470.313.947	2.448.697.108	7.100.342.055	2.321.901.265	1.946.861.798	789.641.523	2.736.503.321
07 12	Uraren Mantenimendua eta Kudeaketa	247.620.000	14.328.000	68.198.324	330.146.324	264.814.085	222.021.028	25.156.443	247.177.471
07 20	Hirigintza eta Arkitekaturako Zuzendaritza Nagusia	60.665.000	4.062.000	208.545	64.935.545	63.429.149	61.175.912	5.880.214	67.056.126
07 21	Lurraldearen Informazioa	95.428.000	16.795.542	11.685.858	123.909.400	88.722.144	87.485.584	7.933.997	95.419.581
07 22	Hirigintza eta Lurralde Plangintza	442.896.000	-6.955.000	346.199.168	782.140.168	673.311.110	472.803.381	7.840.337	480.643.718
07 23	Arkitektura	555.637.000	43.722.000	110.748.500	710.107.500	579.701.073	492.146.985	109.542.856	601.689.841
	OBRA HIDRAULIKOAK ETA HIRIGINTZA	5.771.259.000	550.214.489	2.990.355.699	9.311.829.188	4.156.054.032	3.441.977.604	950.080.666	4.392.058.270
08 01	Gizartekintzako Zerbitzu Orokorrak	329.532.000	16.818.000	13.557.710	359.907.710	352.587.265	343.124.272	7.115.692	350.239.964
08 02	Aldizkako Prestazio Ekonomikoak	4.015.727.000	-122.302.000		3.893.425.000	3.832.610.227	3.832.610.227		3.832.610.227
08 03	Bizileku instituzionalak	2.555.022.000	15.229.000	65.274.533	2.635.525.533	2.487.753.007	2.417.021.238	61.243.674	2.478.264.912
08 04	Prebentzio programak	1.360.132.000	-10.206.309	26.099.452	1.376.025.143	1.361.502.642	1.299.222.362	209.769.887	1.508.992.249
08 05	Eskuhartzeko komunikarioa	1.576.634.000	35.364.798	55.890.404	1.667.889.202	1.608.538.260	1.550.057.879	41.840.344	1.591.898.223
08 06	Minusbaliatuentzako Laguntza	1.598.499.000	122.535.632	90.632.078	1.811.666.710	1.740.108.277	1.624.766.609	82.330.145	1.707.096.754
08 07	Adingabeetako Laguntza	903.987.000	-13.236.000	39.870.785	930.621.785	880.038.935	840.408.259	112.196.493	952.604.752
08 08	Lurraldeko Laguntza Zerbitzuak	1.427.054.000	44.622.000	49.903.846	1.521.579.846	1.513.874.289	1.426.117.119	3.087.015	1.429.204.134
08 09	Laguntza Espezializatuen Sarea	2.466.597.000	-18.430.000	291.830.148	2.739.997.148	2.491.697.213	2.296.960.882	301.367.540	2.598.328.422
	GIZARTEKINTZA	16.233.184.000	70.395.121	633.058.956	16.936.638.077	16.268.710.115	15.630.288.847	818.950.790	16.449.239.637
09 01	Kultura eta Euskerako Zerbitzu Orokorrak	406.329.000	2.278.000	18.444.940	427.051.940	403.965.009	378.437.364	38.883.331	417.320.695
09 02	Arteleku	121.309.000	8.883.799	952.545	131.145.344	128.389.146	116.275.207	5.501.231	121.776.438
09 03	Artea eta Kultura	496.535.000	34.564.000	62.947.282	594.046.282	517.865.582	479.229.229	25.256.680	504.485.909
09 04	Kultur Ekipamenduak	730.000.000	287.500.000	622.172.644	1.639.672.644	1.407.017.000	1.383.875.000		1.383.875.000
09 05	Erakustaretoa	86.714.000	1.853.000	5.791.450	94.358.450	90.975.780	87.635.179	5.343.803	92.978.982
09 06	Liburutegia	223.600.000	-406.000	8.610.399	231.804.399	223.147.259	186.199.155	18.962.768	205.161.923
09 07	Ondare Historiko-Artistikoa	570.982.000	16.999.897	119.394.215	707.376.112	547.715.475	457.484.552	86.377.808	543.862.360
09 08	Agiritegiak eta Museok	233.616.000	-2.729.000	24.363.534	255.250.534	231.453.289	199.291.394	25.004.830	224.296.224
09 20	Euskararen Normalkuntza	307.633.000	11.498.000	34.212.790	353.343.790	318.149.488	289.911.529	37.392.378	327.303.907
	KULTURA ETA EUSKERA	3.176.718.000	360.441.696	896.889.799	4.434.049.495	3.868.678.028	3.578.338.609	242.722.829	3.821.061.438
10 01	Gazteria eta Kirolak Zuzendaritza	119.105.000	-6.794.000	2.341.757	114.652.757	106.470.209	105.788.431	1.966.692	107.755.123
10 02	Aisia eta Denbora Librea	246.926.000	-1.860.000	3.074.722	248.140.722	243.293.454	224.646.860	34.899.738	259.546.598
10 03	Gazte Sustapena	80.850.000	1.792.000	13.090.232	95.732.232	83.478.756	65.765.075	15.232.597	80.997.672
10 04	Aterpetxeak	324.062.000	8.132.000	19.565.233	351.759.233	321.447.709	314.493.262	20.958.782	335.452.044
10 05	Erakundeen Kirol Sustapena	161.344.000	2.021.000	49.237.274	212.602.274	198.480.039	171.646.222	6.337.432	177.983.654
10 06	Kirol Ekipamenduak	441.666.000	-50.537.000	102.625.000	493.754.000	327.163.449	306.488.449	71.880.970	378.369.419
10 07	Kirol Hastapena	291.174.000	-1.268.000	23.569.227	313.475.227	285.941.826	219.776.936	48.051.850	267.828.786
10 08	Kirol Federatua	278.155.000	9.513.000	17.146.646	304.814.646	279.316.100	251.973.248	18.991.134	270.964.382
	GAZTERIA ETA KIROLAK	1.943.282.000	-39.001.000	230.650.091	2.134.931.091	1.845.591.542	1.660.578.483	218.319.195	1.878.897.678
95 01	Zenbait Departamentutako Gastuak	266.500.000	-266.500.000		0				0
	ZENBAIT DEPARTAMENTUTAKO GASTUAK	266.500.000	-266.500.000	0	0	0	0	0	0
	GUZTIRA	394.613.538.000	22.828.005.326	25.912.634.923	443.354.178.249	401.880.786.321	391.605.852.642	13.050.562.056	404.656.414.698

Zenbatekoa pezetakotan / Importe en pesetas

E.8.3.1. TAULA ESTATUARI ORDAINDU BEHARREKO KUPOA ZEHAZTEA
 CUADRO E.8.3.1. DETERMINACIÓN DEL CUPO AL ESTADO

KONTZEPTUA	CONCEPTO	AURREKONTUA PRESUPUESTO	LIKIDAZIOA LIQUIDACIÓN
1998ko KUPO-LIKIDAZIOA	LIQUIDACIÓN DEL CUPO DE 1998		
1 Eguneratze oinarri berri ikusia	Base de actualización revisada	180.414	180.414
2 Eguneratze indizea	Indice de Actualización	1,0591467	1,0725537
3 Kupo eguneratua (1 x 2)	Cupo actualizado (1 x 2)	191.085	193.503
4 Ertzantza 1998	Ertzantza 1998	58.043	56.138
5 INSALUD eta IMSERSOren doikuntza	Ajuste INSALUD e IMSERSO	13.676	11.412
6 1998ko behin-behineko kupo (3-4-5)	Cupo definitivo 1998 (3-4-5)	119.366	125.954
7 1998ko behin-behineko kupo	Cupo provisional 1998	122.432	122.430
8 INSALUD eta IMSERSOren zabalpena	Ampliación INSALUD e IMSERSO	4.756	2.552
9 1998ko eskumen berriak	Nuevas competencias 1998	2	0
10 1998an ordaindutako kupo	Cupo pagado en 1998	117.674	119.878
11 1996ko INSALUen likidazioa	Liquidación INSALUD 1996		623
12 1998ko konpentsazio finantzarioak	Compensaciones financieras 1998	485	942
13 1998ko Kupoaren likidazioa (6-10+11-12)	Liquidación del Cupo de 1998 (6-10-11-12)	1.207	4.511
14 Gipuzkoako F.A.aren 1998ko likidazioa likidazioa ("13" x 32,60%)	Liquidación en 1998 de la D.Foral Gipuzkoa ("13" x 32,60%)	393	1.471
1999ko BEHIN-BEHINEKO KUPOA	CUPO PROVISIONAL DE 1999		
15 Eguneratze oinarri berri ikusia	Base de actualización revisada	171.015	171.015
16 Eguneratze indizea	Indice de Actualización	1,1446846	1,1545198
17 Kupo eguneratua (15 x 16)	Cupo actualizado (15 x 16)	195.758	197.440
18 Ertzantza 1999	Policia autónoma 1999	62.960	62.960
19 INSALUD eta IMSERSOren doikuntza	Ajuste INSALUD e IMSERSO	14.170	11.980
20 1999ko behin-behineko kupo	Cupo provisional 1999	118.629	122.501
21 INSALUD eta IMSERSOren zabalpena	Ampliac. INSALUD e IMSERSO		4.588
22 Konpentsazio finantzarioak	Compensaciones financieras	4.834	4.868
23 1999an ordaindutako kupo	Cupo pagado en 1999	113.794	113.045
24 Gipuzkoako F.A.ak 1999an ordaindu- tako kupo ("23" x 32,60%)	Cupo pagado en 1999 por la D.Foral Gipuzkoa ("23" x 32,60%)	37.097	36.853
ESTATUARENTZAKO KUPOA	CUPO AL ESTADO		
25 Estatuarentzako kupo (13+23)	Cupo al Estado (13+23)	115.001	117.556
26 Gipuzkoako F.A.aren kupo (13+24)	Cupo de la D.F.Gip. (14+24)	37.490	38.323

Zenbatekoa milioi pezetakotan / Importe en millones de pesetas

E.8.3.2. TAULA GIPUZKOAKO FORU ALDUNDIAREN KUPO LIKIDOA, ORDAINKETA EPEEN ARABERA
 CUADRO E.8.3.2. CUPO LÍQUIDO DE LA DIPUTACIÓN FORAL DE GIPUZKOA POR PLAZOS DE PAGOS

KONTZEPTUA	CONCEPTO	MAIATZA MAYO	IRAILA SEPTIEMBRE	ABENDUA DICIEMBRE	GUZTIRA TOTAL
1. Behin-behineko kupo lik. epeka	Cupo líquido prov. plazos	13.311.775.333	13.311.775.333	13.311.775.334	39.935.326.000
2. INSALUD eta IMSERSOren zabal.	Amp.INSALUD e INSERSO		306.742.854	1.189.004.804	1.495.747.658
3. Eskumen berrien konpentsazioa	Compensac.nuevas comp.				0
4. 1999ko behin-behin. konp. finantz.	Comp. finan. povis.1999	529.000.200	529.000.200	529.000.200	1.587.000.600
5. 1999an ordaind. kupo lik. (1-2-3-4)	Cupo líq. pagado 1999 (1-2-3-4)	12.782.775.133	12.476.032.279	11.593.770.330	36.852.577.742
6. 1998ko kupoaren likidazioa	Liquidación cupo 1998	1.777.808.400	28.036		1.777.836.436
7. 1998ko konp. finantz. likidazioa	Liquidación com.fras 1998	307.124.600			307.124.600
8. Aurrek.ekit. kupoaren erregul. (6-7)	Regul.cupo ejerc.ant. (6-7)	1.470.683.800	28.036		1.470.711.836
9. 1999 kupo likidoa (5+8)	Cupo líquido 1999 (5+8)	14.253.458.933	12.476.060.315	11.593.770.330	38.323.289.578

Zenbatekoa pezetakotan / Importes en pesetas

E.8.3.3. TAULA FORU ALDUNDIEK EUSKO JAURLARITZARI EGIN BEHARREKO EKARPENAK ZEHAZTEA
 CUADRO E.8.3.3. DETERMINACIÓN DE LAS APORTACIONES DE LAS DIPUTACIONES FORALES AL GOBIERNO VASCO

KONTZEPTUA	CONCEPTO	AURREKONTUA PRESUPUESTO	LIKIDAZIOA LIQUIDACIÓN
Zerga itunduak	Tributos concertados	1.138.421	1.222.363
Interesak	Intereses	112	95
BEZak ordeztutako sarrerak	Ingresos sust. I.V.A.	-61.783	-66.673
Baliabideak, guztira	Total Recursos	1.076.751	1.155.784
1999ko kupo likidoa	Cupo líquido 1999	113.794	113.045
1998ko kupoaren likidazioa	Liquidación Cupo 1998	1.207	4.511
3R Finantzaketa	Financiación 3R	1.000	-172
1999ko Ertzantza eta Miñoiak	Ertzantza y Miñones 1999	62.960	62.960
Ertz. 1998ko likidazioa	Liquidación Ertzantza ej. 1998	130	-1.775
1999 INSALUDaren finantzaketa	Financ.INSALUD 1999	248.434	252.846
1999 IMSERSOren finantzaketa	Financiación IMSERSO 1999	18.486	18.644
1998 INSALUDaren likidazioa	Liquid. INSALUD 1998	947	3.995
1998 IMSERSOren likidazioa	Liquidación IMSERSO 1998	-276	-390
1996 INSALUDaren likidazioa	Liquidación INSALUD 1996		623
22.3 Art.en ekinbideen finantzaketa	Financiación Política art 22.3	0	0
Inbertsio Estrategiko Fondoa	Fondo Inversión Estratégicas	6.390	6.390
Eskumen berriak finantzaketa	compensaciones financieras		
1997ko Eskumen berriak finantzaketa	Financ. nuevas competencias 1997	642	656
1998ko Eskumen berriak finantzaketa	Financ. nuevas competencias 1998	3	3
Kenkariak guztira	Total Deducciones	453.718	461.335
Banatu beharreko Baliabideak	Recursos a Distribuir	623.033	694.449
HIRU FORU ALDUNDIEN EKAR- PEN OROKORRAK GUZTIRA	TOTAL APORTACIONES GENERALES DE LAS TRES DIP.FORALES		
Ekarpen Orokorrak (Banatu beh.baliapideen %66,25)	Aportaciones Generales (66,25% s/Recursos a distribuir)	412.759	460.072
FEGA	FEGA		-225
INSALUD eta IMSERSOren finantz.	Financiación INSALUD e IMSERSO	249.787	257.870
Ertzantza eta Miñoiak	Ertzantza y Miñones	63.089	61.184
22.3 Art.en Ekinbideen finantzaketa	Financiación Políticas art 22.3	0	0
3R Finantzaketa	Financiación 3R	1.000	-172
Inbertsio Estrategiko Fondoa	Fondo Inversión Estratégicas	6.390	6.390
1998ko Eskumen berriak finantzaketa	Financ. nuevas competencias 1998	3	3
Elkartasun fondoa	Fondo de solidaridad	2.103	2.127
EKARPENAK GUZTIRA	TOTAL APORTACIONES	735.132	787.250

Zenbatekoa milioi pezetakotan / Importe en millones de pesetas

E.8.3.4. TAULA GIPUZKOAKO FORU DIPUTAZIOAK EUSKO JAURLARITZARI EGIN BEHARREKO EKARPENAK ZEHAZTEA
 CUADRO E.8.3.4. DETERMINACIÓN DE LAS APORTACIONES DE LA DIPUTACIÓN FORAL DE GIPUZKOA AL GOBIERNO VASCO

KONTZEPTUA	CONCEPTO	AURREKONTUA PRESUPUESTO	LIKIDAZIOA LIQUIDACIÓN
		0	
<i>Ekarpen Orokorrak</i>	Aportaciones Generales	134.559.531.800	149.983.569.800
	FEGA	0	-73.447.800
<i>INSALUD eta INSERSOren finantzaketa</i>	Fin. INSALUD e INSERSO	81.430.562.000	84.065.652.600
<i>Ertzantza eta Miñoiak</i>	Ertzantza y Miñones	20.567.144.400	19.946.114.400
<i>22.3 Art.en Ekinbideen finantzaketa</i>	Financiación Políticas art 22.3	0	0
<i>3R Finantzaketa</i>	Financiación 3R	326.000.000	-56.039.400
<i>Inbertsio Estrategiko Fundoa</i>	Fondo Invers.Estratégicas	2.083.140.000	2.083.140.000
<i>1998ko Eskumen berriak finantzaketa</i>	Financ. nuevas competencias 1998	1.108.400	1.108.400
<i>Elkartasun fundoa</i>	Fondo de solidaridad	685.500.000	693.300.000
EKARPENAK GUZTIRA	TOTAL APORTACIONES	239.652.986.600	256.643.398.000

Zenbatekoa pezetakotan / Importe en pesetas

OHARRA: Gipuzkoako Foru Aldundiaren ekarpena izango da aurreko taulan kalkulaturako hiru Foru Aldundien Ekarpen Orokorren %32,60a.

NOTA: Las aportaciones de la Diputación Foral de Gipuzkoa corresponden al 32,60% de las Aportaciones Generales de las tres Diputaciones Forales calculadas en el cuadro anterior.

E.8.3.5. TAULA FORU ALDUNDIAK EUSKO JAURLARITZARI EGINDAKO EKARPENAK
 CUADRO E.8.3.5. APORTACIONES REALIZADAS POR LA DIPUTACIÓN FORAL AL GOBIERNO VASCO

KONTZEPTUA	CONCEPTOS	1.ORD./1ºPAGO 5 - 02 - 99	2.ORD./2ºPAGO 27 - 04 - 99	3.ORD./3ºPAGO 27 - 06 - 99	4.ORD./4ºPAGO 15 - 08 - 99	5.ORD./5ºPAGO 15 - 10 - 99	AURREL./PREL.I. 15 - 11 - 99	LIKIDAZ./LIQUID. 5 - 02 - 00	GUZTIRA TOTAL
<i>Ekarpen Orokorra</i>	Aportación General	22.415.575.267	22.415.575.267	21.941.245.267	21.941.245.267	21.941.245.267	37.604.828.065	1.650.407.600	149.910.122.000
<i>Ekarpen Espezifikoak</i>	Aportaciones Específicas								
1. <i>Ertzantza</i>	1. Policía Autónoma	3.427.857.400	3.427.857.400	3.272.599.900	3.272.599.900	3.272.599.900	3.272.599.900		19.946.114.400
2. <i>INSALUD eta IMSERSOren fin.</i>	2. Fin. INSALUD e IMSERSO	13.571.760.333	13.571.760.333	13.870.677.884	13.870.677.884	14.024.044.583	14.024.044.583	1.132.687.000	84.065.652.600
3. <i>22.3 Art.en Ekinbideen fin.</i>	3. Financ.Pol. art 22.3								0
4. <i>3R Finantzaketa</i>	4. Financiación 3R	54.333.333	54.333.333	54.333.333	54.333.333	54.333.333	54.333.335	-382.039.400	-56.039.400
5. <i>Inbertsio Estrat.Fond.</i>	5. Fondo Invers.Estratégicas	347.190.000	347.190.000	347.190.000	347.190.000	347.190.000	347.190.000		2.083.140.000
6. <i>Eskumen berriak finantzaketak</i>	6. Financ.nuevas competencias	184.733	184.733	184.733	184.733	184.733	184.735		1.108.400
7. <i>Elkartasun fundoa</i>	7. Fondo de solidaridad			457.000.000				236.300.000	693.300.000
GUZTIRA	TOTAL	39.816.901.066	39.816.901.066	39.943.231.117	39.486.231.117	39.639.597.816	55.303.180.618	2.637.355.200	256.643.398.000

Zenbatekoa pezetakotan / Importe en pesetas

E.8.3.6. TAULA UDAL FINANTZAKETARAKO FORU FONDOA. UDALEK ITUNDUTAKO ZERGETAN DUTEN PARTAIDETZA KALKULATZEA
 CUADRO E.8.3.6. FONDO FORAL DE FINANCIACIÓN MUNICIPAL. CÁLCULO DE LA PARTICIPACIÓN DE LOS AYUNTAMIENTOS EN TRIBUTOS
 CONCERTADOS

KONTZEPTUA	CONCEPTO	AURREKONTUA PRESUPUESTO	LIKIDAZIOA LIQUIDACIÓN
<i>Itundutako Zergak</i>	Tributos Concertados	381.616	402.497
<i>Interesak</i>	Intereses	37	31
<i>B.E.Z.ak ordezk. Zerga</i>	Ingresos sust. por I.V.A.	20.790	22.041
1 <i>Banatu beharreko baliabideak</i>	1 Recursos a distribuir	360.862	380.486
<i>Estatuarentzako Kupoa</i>	Cupo al Estado	37.490	38.323
<i>Eusko Jaurl-entzako Ekarp.Nagusia</i>	Aport.Gral al G.Vasco	134.560	149.910
<i>Ertzangoa</i>	Financ. de Policía Autónoma	20.567	19.946
<i>Segur.Sozial.aren Finantz.(E.J.)</i>	Financ. Seg.Social (G.V.)	81.431	84.066
<i>Segur.Sozial.aren Finantz.(FF DD)</i>	Financ. Seg. Social (DD FF)	5.804	5.818
<i>LHL 22.3 Art.Burur.Polit.Finantz.</i>	Financ.Pol. Art. 22.3 LTH	0	0
<i>3R Finantzaketa</i>	Financiación 3R	326	-56
<i>Inbertsio Estrateg.Fondoak</i>	Fondos Inversiones Estratégicas	2.083	2.083
<i>1998 Eskumen berriak fin.</i>	Financ. nuevas competencias 1998	1	1
<i>1997 Eskumen berriak fin.</i>	Financ. nuevas competencias 1997	209	287
<i>Elkartasun fondoa</i>	Fondo de solidaridad	686	693
2 <i>Kenkariak Orotara</i>	2 Total Deducciones	283.157	301.072
3 <i>Lurraldearen Baliabideak (1-2)</i>	3 Recursos del Territorio (1-2)	77.705	79.414
<i>UFFF (54,24% de 3)</i>	F.F.F.M. (54,24% de 3)	42.147	43.074

Zenbatekoa milioi pezetakotan / Importe en millones de pesetas

(*) GFAk eta ez beste inork jasutzen duen herrialdeko finantzaketa

Financiación correspondiente al Territorio que es soportada exclusivamente por la DFG

E.8.3.7. TAULA HIRUHIKLO KUOTAK ETA UDAL FINANTZAKETARAKO FORU FONDOAREN LIKIDAZIOA. 1999KO EKITALDIA
 CUADRO E.8.3.7. CUOTAS TRIMESTRALES Y LIQUIDACIÓN DEL FONDO FORAL DE FINANCIACION MUNICIPAL. EJERCICIO 1999

UDALERRIA MUNICIPIO	OTSAILA FEBRERO	MAIATZA MAYO	ABUSTUA AGOSTO	AZAROA NOVIEMBRE	GUZTIRA TOTAL	LIKIDAZIOA LIQUIDACION	DIFERENTZIA DIFERENCIA
ABALTZISKETA	6.923.288	6.923.288	6.923.288	7.270.277	28.040.141	28.302.108	261.967
ADUNA	7.694.436	7.694.436	7.694.436	8.080.073	31.163.381	31.454.527	291.146
AIA	24.838.695	24.838.695	24.838.695	26.083.591	100.599.676	101.539.536	939.860
AIZARNAZABAL	10.919.602	10.919.602	10.919.602	11.466.883	44.225.689	44.638.871	413.182
ALBIZTUR	7.417.371	7.417.371	7.417.371	7.789.122	30.041.235	30.321.897	280.662
ALEGIA	24.964.400	24.964.400	24.964.400	26.215.597	101.108.797	102.053.414	944.617
ALKIZA	6.921.042	6.921.042	6.921.042	7.267.917	28.031.043	28.292.925	261.882
ALTZAGA	4.924.575	4.924.575	4.924.575	5.171.392	19.945.117	20.131.456	186.339
ALTO	7.796.247	7.796.247	7.796.247	8.186.988	31.575.729	31.870.727	294.998
AMEZKETA	16.191.932	16.191.932	16.191.932	17.003.457	65.579.253	66.191.932	612.679
ANDOAIN	218.100.676	218.100.676	218.100.676	229.031.713	883.333.741	891.586.353	8.252.612
ANOETA	26.526.108	26.526.108	26.526.108	27.855.575	107.433.899	108.437.608	1.003.709
ANTZUOLA	29.224.150	29.224.150	29.224.150	30.688.843	118.361.293	119.467.092	1.105.799
ARAMA	5.876.218	5.876.218	5.876.218	6.170.730	23.799.384	24.021.732	222.348
ARETXABAETA	90.497.120	90.497.120	90.497.120	95.032.765	366.524.125	369.948.405	3.424.280
ARRASATE	368.495.158	368.495.158	368.495.158	386.963.848	1.492.449.322	1.506.392.642	13.943.320
ASTEASU	18.038.082	18.038.082	18.038.082	18.942.138	73.056.384	73.738.918	682.534
ASTIGARRAGA	48.609.188	48.609.188	48.609.188	51.045.441	196.873.005	198.712.306	1.839.301
ATAUN	23.847.588	23.847.588	23.847.588	25.042.811	96.585.575	97.487.933	902.358
AZKOITIA	154.360.683	154.360.683	154.360.683	162.097.120	625.179.169	631.019.952	5.840.783
AZPEITIA	203.838.040	203.838.040	203.838.040	214.054.244	825.568.364	833.281.299	7.712.935
BALIARRAIN	4.915.347	4.915.347	4.915.347	5.161.701	19.907.742	20.093.732	185.990
BEASAIN	185.545.656	185.545.656	185.545.656	194.845.061	751.482.029	758.502.807	7.020.778
BEIZAMA	5.964.690	5.964.690	5.964.690	6.263.636	24.157.706	24.383.401	225.695
BELAUNTZA	7.309.683	7.309.683	7.309.683	7.676.040	29.605.089	29.881.676	276.587
BERASTEGI	15.350.607	15.350.607	15.350.607	16.119.969	62.171.790	62.752.634	580.844
BERGARA	230.699.847	230.699.847	230.699.847	242.262.342	934.361.883	943.091.229	8.729.346
BERROBI	10.964.863	10.964.863	10.964.863	11.514.412	44.409.001	44.823.896	414.895
BIDEGOIAN	8.858.456	8.858.456	8.858.456	9.302.435	35.877.803	36.212.994	335.191
DEBA	76.532.552	76.532.552	76.532.552	80.368.304	309.965.960	312.861.840	2.895.880
DONOSTIA	2.880.581.645	2.880.581.645	2.880.581.645	3.024.954.162	11.666.699.097	11.775.696.110	108.997.013
EIBAR	459.743.322	459.743.322	459.743.322	482.785.301	1.862.015.267	1.879.411.284	17.396.017
ELDUAIN	6.368.334	6.368.334	6.368.334	6.687.510	25.792.512	26.033.480	240.968
ELGETA	16.339.009	16.339.009	16.339.009	17.157.906	66.174.933	66.793.178	618.245
ELGOIBAR	166.085.480	166.085.480	166.085.480	174.409.565	672.665.995	678.950.428	6.284.433
ERRETERIA	602.589.750	602.589.750	602.589.750	632.791.079	2.440.560.329	2.463.361.447	22.801.118
ERREZIL	11.127.228	11.127.228	11.127.228	11.684.917	45.066.601	45.487.639	421.038
ESKORIATZA	60.802.461	60.802.461	60.802.461	63.849.833	246.257.216	248.557.893	2.300.677
EZKIO-ITSASO	10.570.287	10.570.287	10.570.287	11.100.061	42.810.922	43.210.886	399.964
GABIRIA	8.873.829	8.873.829	8.873.829	9.318.578	35.940.065	36.275.838	335.773
GAINZA	5.535.682	5.535.682	5.535.682	5.813.124	22.420.170	22.629.632	209.462
GAZTELU	5.659.284	5.659.284	5.659.284	5.942.924	22.920.776	23.134.915	214.139
GETARIA	36.334.993	36.334.993	36.334.993	38.156.076	147.161.055	148.535.918	1.374.863
HERNANI	281.726.629	281.726.629	281.726.629	295.846.550	1.141.026.437	1.151.686.562	10.660.125
HERNIALDE	7.488.722	7.488.722	7.488.722	7.864.050	30.330.216	30.613.578	283.362
HONDARRIBIA	219.563.740	219.563.740	219.563.740	230.568.103	889.259.323	897.567.295	8.307.972
IBARRA	64.243.342	64.243.342	64.243.342	67.463.166	260.193.192	262.624.067	2.430.875
IDIAZABAL	30.387.487	30.387.487	30.387.487	31.910.484	123.072.945	124.222.764	1.149.819
IKAZTEGIETA	8.675.764	8.675.764	8.675.764	9.110.585	35.137.877	35.466.155	328.278
IRUN	838.260.216	838.260.216	838.260.216	880.273.167	3.395.053.815	3.426.772.360	31.718.545
IRURA	12.500.508	12.500.508	12.500.508	13.127.023	50.628.547	51.101.548	473.001
ITSASONDO	10.973.937	10.973.937	10.973.937	11.523.941	44.445.752	44.860.990	415.238
LARRAUL	5.536.851	5.536.851	5.536.851	5.814.352	22.424.905	22.634.411	209.506
LASARTE-ORIA	270.687.667	270.687.667	270.687.667	284.254.324	1.096.317.325	1.106.559.752	10.242.427
LAZKAO	73.354.576	73.354.576	73.354.576	77.031.050	297.094.778	299.870.409	2.775.631
LEABURU	8.636.711	8.636.711	8.636.711	9.069.575	34.979.708	35.306.509	326.801
LEGAZPI	139.552.574	139.552.574	139.552.574	146.546.840	565.204.562	570.485.028	5.280.466
LEGORRETA	21.261.136	21.261.136	21.261.136	22.326.727	86.110.135	86.914.625	804.490
LEINTZ-GATZAGA	6.754.896	6.754.896	6.754.896	7.093.445	27.358.133	27.613.729	255.596
LEZO	86.708.102	86.708.102	86.708.102	91.053.846	351.178.152	354.459.060	3.280.908
LIZARTZA	11.109.981	11.109.981	11.109.981	11.666.806	44.996.749	45.417.134	420.385
MENDARO	19.815.432	19.815.432	19.815.432	20.808.565	80.254.861	81.004.648	749.787
MUTILOA	6.025.214	6.025.214	6.025.214	6.327.191	24.402.833	24.630.818	227.985
MUTRIKU	72.548.232	72.548.232	72.548.232	76.184.291	293.828.987	296.574.106	2.745.119
OIARTZUN	133.660.531	133.660.531	133.660.531	140.359.491	541.341.084	546.398.604	5.057.520
OLABERRIA	16.107.064	16.107.064	16.107.064	16.914.336	65.235.528	65.844.995	609.467
ONATI	161.034.766	161.034.766	161.034.766	169.105.702	652.210.000	658.303.320	6.093.320
ORDIZIA	137.145.463	137.145.463	137.145.463	144.019.088	555.455.477	560.644.862	5.189.385
ORENDAIN	5.844.874	5.844.874	5.844.874	6.137.816	23.672.438	23.893.599	221.161
OREXA	4.698.030	4.698.030	4.698.030	4.933.490	19.027.580	19.205.346	177.766
ORIO	64.841.774	64.841.774	64.841.774	68.091.593	262.616.915	265.070.434	2.453.519
ORMAIZTEGI	17.740.305	17.740.305	17.740.305	18.629.436	71.850.351	72.521.619	671.268
PASAJA	261.923.350	261.923.350	261.923.350	275.050.743	1.060.820.793	1.070.731.591	9.910.798
SEGURA	18.966.768	18.966.768	18.966.768	19.917.369	76.817.673	77.535.348	717.675
SORALUCE	67.080.121	67.080.121	67.080.121	70.442.123	271.682.486	274.220.700	2.538.214
TOLOSA	272.967.921	272.967.921	272.967.921	286.648.860	1.105.552.623	1.115.881.332	10.328.709
URNIETA	76.337.741	76.337.741	76.337.741	80.163.728	309.176.951	312.065.460	2.888.509
URRET XU	94.273.155	94.273.155	94.273.155	98.998.051	381.817.516	385.384.675	3.567.159
USURBIL	78.830.298	78.830.298	78.830.298	82.781.209	319.272.103	322.254.927	2.982.824
VILLABONA	80.697.629	80.697.629	80.697.629	84.742.131	326.835.018	329.888.498	3.053.480
ZALDIBIA	23.382.370	23.382.370	23.382.370	24.554.275	94.701.385	95.586.140	884.755
ZARAUZ	290.826.915	290.826.915	290.826.915	305.402.933	1.177.883.678	1.188.888.145	11.004.467
ZEGAMA	20.323.407	20.323.407	20.323.407	21.341.998	82.312.219	83.081.227	769.008
ZERAIN	6.480.009	6.480.009	6.480.009	6.804.782	26.244.809	26.490.003	245.194
ZESTOA	48.824.444	48.824.444	48.824.444	51.271.487	197.744.819	199.592.265	1.847.446
ZIZURKIL	40.259.600	40.259.600	40.259.600	42.277.381	163.056.181	164.579.546	1.523.365
ZUMAIA	124.872.628	124.872.628	124.872.628	131.131.147	505.749.031	510.474.030	4.724.999
ZUMARRAGA	155.381.215	155.381.215	155.381.215	163.168.802	629.312.447	635.191.846	5.879.399
UDAL.G./TOT.MUN.	10.521.069.699	10.521.069.699	10.521.069.699	11.048.377.503	42.611.586.600	43.009.688.550	398.101.950
EUDEL	15.805.312	15.805.312	15.805.312	16.597.464	64.013.400	64.611.450	598.050
GUZTIRA / TOTAL	10.536.875.011	10.536.875.011	10.536.875.011	11.064.974.967	42.675.600.000	43.074.300.000	398.700.000

Zenbatekoa pezetakotan / Importe en pesetas

TAULA E.8.3.8. ERAKUNDE ARTEKO KONPROMISOEN PARTIDEN KONTABILITATE APLIKAZIOA
 CUADRO E.8.3.8. APLICACIÓN CONTABLE DE LAS PARTIDAS DE LOS COMPROMISOS INSTITUCIONALES

KONPROMISOEN PARTIDEN KONTABILITATE APLIKAZIOA. 1999KO KONPROMISOAK 1999KO EKITALDIAN
 APLICACIÓN CONTABLE DE LAS PARTIDAS DE COMPROMISOS. COMPROMISOS 1999 EN EL EJERCICIO DE 1999

GASTUEN PARTIDAK	PARTIDAS DE GASTO	HASIERAKO AUR. PTO. INICIAL	ALDAKETAK MODIFICACIONES	TXERTAKETAK INCORPORACIONES	BEHIN BETIKO AUR. PTO. DEFINITIVO	ONART.BETEB. OBLIG. RECDAS.	ORDAINKETAK PAGOS
1999ko Estatuarentzako kupoa	Cupo al Estado 1999	37.096.900.000	-244.322.258		36.852.577.742	36.852.577.742	36.852.577.742
Aurr.ekit.kupoparen lik.erregul.	Regul.liq.cupo ejer.anter.	393.400.000	1.077.311.836		1.470.711.836	1.470.711.836	1.470.711.836
KUPOA GUZTIRA	TOTAL CUPO	37.490.300.000	832.989.578	0	38.323.289.578	38.323.289.578	38.323.289.578
Ekarpen Orokorra	Aportaciones Generales	134.559.500.000	15.350.622.000		149.910.122.000	149.910.122.000	148.585.714.400
INSALUD eta IMSERSOren fin.	Fin. INSALUD e IMSERSE	81.430.600.000	2.635.052.600		84.065.652.600	84.065.652.600	82.932.965.600
Ertzantza eta Miñoiak	Ertzantza y Miñones	20.567.100.000	-620.985.600		19.946.114.400	19.946.114.400	19.946.114.400
3R Finantzaketak	Financiación 3R	326.000.000	-326.000.000		0		
Inbertsio Estrateg. Fundoa	Fondo Invers.Estrat.	2.083.100.000	40.000		2.083.140.000	2.083.140.000	2.083.140.000
Elkartasun fundoa	Fondo de solidaridad	685.500.000	7.800.000		693.300.000	693.300.000	457.000.000
Eskumen berriak finantzaketa	Financ. nuevas compe.	1.100.000	8.400		1.108.400	1.108.400	1.108.400
EKARPENAK GUZTIRA	TOTAL APORTACIONES	239.652.900.000	17.046.537.400	0	256.699.437.400	256.699.437.400	254.006.042.800
Finantzaketa amankomuna	Financiación común	42.084.279.000	925.409.550		43.009.688.550	43.009.688.550	42.611.586.600
EUDEL	EUDEL	63.221.000	1.390.450		64.611.450	64.611.450	64.013.400
U.F.F.F. GUZTIRA	TOTAL F.F.F.M.	42.147.500.000	926.800.000	0	43.074.300.000	43.074.300.000	42.675.600.000
KONPROMISOAK GUZTIRA	TOTAL COMPROMISOS	319.290.700.000	18.806.326.978	0	338.097.026.978	338.097.026.978	335.004.932.378

SARREREN PARTIDAK	PARTIDAS DE INGRESO	HASIERAKO AUR. PTO. INICIAL	ALDAKETAK MODIFICACIONES	TXERTAKETAK INCORPORACIONES	BEHIN BETIKO AUR. PTO. DEFINITIVO	ONART. ESKUB. DERECHOS REC.	ZERGAB. LIKIDOA RECAUD. LIQUIDA
3R Finantzaketak	Financiación 3R		56.039.400		56.039.400	56.039.400	
EKARPENAK GUZTIRA	TOTAL APORTACIONES	0	56.039.400	0	56.039.400	56.039.400	0
KONPROMISOAK GUZTIRA	TOTAL COMPROMISOS	0	56.039.400	0	56.039.400	56.039.400	0

Zenbatekoa pezetakotan / Importe en de pesetas

KONPROMISOEN PARTIDEN KONTABILITATE APLIKAZIOA. 1998KO KONPROMISOAK 1999KO EKITALDIAN
 APLICACIÓN CONTABLE DE LAS PARTIDAS DE COMPROMISOS. COMPROMISOS 1998 EN EL EJERCICIO DE 1999

GASTUEN PARTIDAK	PARTIDAS DE GASTO	HASIERAKO AUR. PTO. INICIAL	ALDAKETAK MODIFICACIONES	TXERTAKETAK INCORPORACIONES	BEHIN BETIKO AUR. PTO. DEFINITIVO	ONART.BETEB. OBLIG. RECDAS.	ORDAINKETAK PAGOS
Ekarpen Orokorra	Aportaciones Generales					5.695.120.450	5.695.120.450
INSALUD+ IMSERSOren finantz.	Fin. INSALUD+IMSERSE					770.512.300	770.512.300
Elkartasun fundoa	Fondo de solidaridad					291.066.667	291.066.667
EKARPENAK GUZTIRA	TOTAL APORTACIONES	0	0	0	0	6.756.699.417	6.756.699.417
KONPROMISOAK GUZTIRA	TOTAL COMPROMISOS	0	0	0	0	6.756.699.417	6.756.699.417

SARREREN PARTIDAK	PARTIDAS DE INGRESO	HASIERAKO AUR. PTO. INICIAL	ALDAKETAK MODIFICACIONES	TXERTAKETAK INCORPORACIONES	BEHIN BETIKO AUR. PTO. DEFINITIVO	ONART. ESKUB. DERECHOS REC.	ZERGAB. LIKIDOA RECAUD. LIQUIDA
3R Finantzaketa	Financiación 3R				0	118.045.150	118.045.150
EKARPENAK GUZTIRA	TOTAL APORTACIONES	0	0	0	0	118.045.150	118.045.150
Finantzaketa amankomuna	Financiación común				0	1.401.694.300	1.401.694.300
EUDEL	EUDEL				0	2.105.700	2.105.700
U.F.F.F. GUZTIRA	TOTAL F.F.F.M.	0	0	0	0	1.403.800.000	1.403.800.000
KONPROMISOAK GUZTIRA	TOTAL COMPROMISOS	0	0	0	0	1.521.845.150	1.521.845.150

Zenbatekoa pezetakotan / Importes en pesetas

A1.1.1. TAULA GIPUZKOAKO FORU ALDUNDIAK KUDEATUTAKO UDAL ZERGEN ZERGABILKETA 1999 URTEA.
 CUADRO A1.1.1. RECAUDACIÓN POR TRIBUTOS LOCALES GESTIONADOS POR LA D.F.GIPUZKOA. AÑO 1999

UDALERRIA MUNICIPIO	LANDALURRA RUSTICA (1)	HIRILURRA URBANA (1)	I.E.Z. INDUS. I.A.E. INDUS.	I.E.Z. PROF. I.A.E. PROF.	B.F.INDUSTR. L.FISC.IND.	B.F.PROFES. L.FISCAL PR.	GUZTIRA TOTAL
ABALTZISKETA	301.366	871.244	279.479				1.452.089
ADUNA	210.142	8.075.244	12.079.936	26.662			20.391.984
AIA	1.732.515	22.751.141	11.287.579	282.421			36.053.656
AIZARNAZABAL	310.570	9.857.673	4.896.349				15.064.592
ALBIZTUR	429.531	1.975.770	1.819.185	26.690			4.251.176
ALEGIA	180.758	12.689.941	7.147.602	434.779			20.453.080
ALKIZA	299.552	1.002.675	675.957	33.382			2.011.566
ALTZAGA	32.660	124.272	189.069				346.001
ALTZO	271.609	1.653.277	2.489.117	33.120			4.447.123
AMEZKETA	683.205	5.949.149	6.613.286	41.189	10.586		13.297.415
ANDOAIN (2)		3.128	15.504.709				15.507.837
ANOETA (4)	145.854	11.244.419	7.396.364	191.709	52.451		19.030.797
ANTZUOLA	2.170.831	21.169.021	6.618.111	226.191			30.184.154
ARAMA	62.883	494.627	38.094		121.831		717.435
ARETXABALETA	1.534.729	60.153.658	27.857.980	674.844	-14.965		90.206.246
ARRASATE (2)	3.515		9.500.447				9.503.962
ASTEASU	488.266	15.459.081	12.482.480	178.679			28.608.506
ASTIGARRAGA (2)			8.621.825				8.621.825
ATAUN	1.105.508	6.405.402	2.090.524	169.357	16.503		9.787.294
AZKOITIA (2)		-47.934	6.061.417				6.013.483
AZPEITIA	4.021.221	281.011.113	93.197.792	5.539.536			383.769.662
BALIARRAIN	63.778	149.151	38.639				251.568
BEASAIN (4)	1.003.663	147.002.980	56.713.270	3.935.152			208.655.065
BEIZAMA	339.279	162.075	137.544	13.458			652.356
BELAUNTZA	123.548	5.453.469	4.614.572		841.470		11.033.059
BERASTEGI	716.536	4.912.347	4.740.899	50.990			10.420.772
BERGARA (2)		4.709	6.369.116				6.373.825
BERROBI	100.406	4.124.948	3.405.083	8.254			7.638.691
BIDEGOIAN	447.045	5.076.165	1.403.025				6.926.235
DEBA (2)			2.777.928				2.777.928
DONOSTIA (2)	1.592	26.406	241.497.247	-62.388	278.230	88.014	241.829.101
EIBAR (2)	2.384		18.252.979				18.255.363
ELDUAIN	2.162.532	1.218.095	1.044.465	22.239			4.447.331
ELGETA	1.430.721	11.244.124	5.766.282	106.147			18.547.274
ELGOIBAR (2)			6.982.623				6.982.623
ERRETERIA (2)			23.341.216				23.341.216
ERREZIL			1.666.089	10.143			5.525.604
ESKORIATZA	2.434.440	42.005.610	18.891.585	484.095			63.815.730
EZKIO-ITSASO	390.785	8.853.877	7.199.933	30.358			16.474.953
GABIRIA	225.554	2.653.927	1.717.936	27.686			4.625.103
GAINTZA	122.871	373.508	104.413	13.330			614.122
GAZTELU	233.323	222.723	102.522				558.568
GETARIA	370.621	37.888.767	10.016.627	47.334			48.323.349
HERNANI (2)	8.365		15.553.392				15.561.757
HERNIALDE	191.675	944.990	306.346				1.443.011
HONDARRIBIA (3)	44.094	12.763.437	10.553.858	54.846			23.416.235
IBARRA	202.762	32.156.487	10.803.176	503.733			43.666.158
IDIAZABAL	753.620	17.726.449	13.746.026	210.407			32.436.502
IKAZTEGIETA	76.066	3.910.691	2.432.050	38.415			6.457.222
IRUN (3)		25.505	68.503.113		4.923		68.533.541
IRURA	48.397	14.911.226	11.332.710	26.110			26.318.443
ITSASONDO	185.759	3.428.464	1.758.978	52.216			5.425.417
LARRAUL	247.239	400.855	451.854	20.407			1.120.355
LASARTE-ORIA (2)			28.225.426				28.225.426
LAZKAO	505.214	51.982.646	22.651.185	875.229			76.014.274
LEABURU	131.453	1.122.130	1.302.837	20.592			2.577.012
LEGAZPI (2)			4.278.261				4.278.261
LEGORRETA	292.726	14.942.109	6.736.069	99.605	39.709		22.110.218
LEINTZ-GATZAGA	300.040	1.335.689	377.265	32.758			2.045.752
LEZO	547.243	108.119.388	42.064.320	1.068.162			151.799.113
LIZARTZA	206.148	3.073.630	4.276.856	70.079			7.626.713
MENDARO	611.928	11.554.913	3.696.310	191.776			16.054.927
MUTILOA	151.360	617.732	247.275	12.966			1.029.333
MUTRIKU (2)			916.077				916.077
OIARTZUN (3)	204.815	9.634.404	29.217.994	258.479	29.276		39.344.968
OLABERRIA	240.379	21.079.150	16.013.349	57.045			37.389.923
ONATI (2)	1.573		72.510.628	3.204.865			75.717.066
ORDIZIA (2)	2.595	2.069.395	8.443.058				10.515.048
ORENDAIN	224.692	273.244	217.505				715.441
OREXA	93.021	92.888	292.141	58.374			536.424
ORIO	371.301	38.282.089	14.854.925	810.294	58.622		54.377.231
ORMAIZTEGI	171.060	16.472.091	5.396.458	130.908			22.170.517
PASAIA (2)		-12.396.839	9.899.107				-2.497.732
SEGURA	446.199	8.795.371	3.223.630	390.970	20.286		12.876.456
SORALUZE	799.071	39.244.454	13.718.118	668.784			54.430.427
TOLOSA (2)			18.012.757	-105.893			17.906.864
URNIETA (2)			10.039.937				10.039.937
URRETXU (2)			6.106.570				6.106.570
USURBIL	1.017.850	108.336.346	54.862.598	1.057.174	25.655		165.299.623
VILLABONA	236.666	63.755.173	22.081.981	1.585.482			87.659.302
ZALDIBIA	305.099	12.184.339	13.454.685	153.435			26.097.558
ZARAUTZ (3)	3.477	13.364.625	25.481.838	169.354			39.019.294
ZEGAMA	644.596	9.502.559	3.445.251	164.086			13.756.492
ZERAIN	151.237	1.411.242	392.217	50.199			2.004.895
ZESTOA	2.366.289	40.911.632	15.134.445	471.835			58.884.201
ZIZURKIL	705.801	22.826.566	21.582.430	308.386	22.546		45.445.729
ZUMAIA (2)	42.915	65.640	6.045.467				6.154.022
ZUMARRAGA (2)			5.288.772				5.288.772
GUZTIRA / TOTAL	37.321.150	1.410.351.232	1.279.560.540	25.256.435	1.507.123	88.014	2.754.084.494

Zenbatekoa pezetakotan / Importe en pesetas

(1) Ondasun Higiezin Zerga / Impuesto sobre Bienes Inmuebles.

(2) Andoain, Arrasate, Astigarraga, Azkoitia, Bergara, Deba, Donostia, Eibar, Elgoibar, Hernani, Lasarte-Oria, Legazpi, Mutriku, Ordizia, Pasaia, Erreterria, Tolosa, Urnieta, Urretxu, Zumaia eta Zumarragako udal-
 lek zerga lokal guztien bilketaren kudeaketa borondatezko bidean nahiz betearazteko bidean, bere gain hartu dute: Onatikoak, ordea, Ondasun Higiezin gaineko zergarena.
 Los Ayuntamientos de Andoain, Arrasate, Astigarraga, Azkoitia, Bergara, Deba, Donostia, Eibar, Elgoibar, Hernani, Lasarte-Oria, Legazpi, Mutriku, Ordizia, Pasaia, Renteria, Tolosa, Urnieta, Urretxu, Zumaia y
 Zumarraga han asumido la gestión recaudatoria tanto en voluntaria como en ejecutiva de todos los tributos locales, y Onati la del Impuesto sobre Bienes Inmuebles.

(3) Andoain, Hondarribia, Irún, Oiartzun eta Zarautzko udal-
 lek zerga lokal guztien bilketaren kudeaketa beren gain hartu dute borondatezko bidean: betearazte bidean, ordea, kudeaketa eskuordetu dute.
 Los ayuntamientos de Andoain, Hondarribia, Irún, Oiartzun y Zarautz han asumido la recaudación voluntaria y han delegado la recaudación en ejecutiva de los tributos locales.

(4) Beasaingo udal-
 lek zerga lokal guztien bilketaren kudeaketa eskuordetu du borondatezko bidean: betearazte bidean, ordea, guztien kudeaketa bere gain hartu du. Anoetakoak, berriz, Ondasun Higiezin gai-
 neko Zergarena.
 El ayuntamiento de Beasain ha delegado la gestión recaudatoria en voluntaria y ha asumido la vía ejecutiva de todos
 los tributos locales, el ayuntamiento de Anoeta la del Impuesto sobre Bienes Inmuebles

A1.1.2. TAULA 1999KO INDARREANGO JARDUERA EKONOMIKOAK SEKZIO ETA DIBISIO TALDEEN ARABERA SAILKATUAK
 CUADRO A1.1.2. ACTIVIDADES ECONÓMICAS VIGENTES EN 1999 CLASIFICADAS POR SECCIONES Y DIVISIONES

	TALDEA	DIVISIÓN	METAT.GUZT. TOT.ACUMUL. 92-97	1998		URT. GUZT. TOT. AÑO
				ALTAK ALTAS	BAJAK BAJAS	
	0.- Abeltzantza independentea	Ganadería independiente	118	9	10	-1
	1.- Energia eta ura	Energía y agua	130	11	6	5
	2.- Min.ez-ener.eta prod.eratorrien erauzk. eta erald.Ind.kim.	Extrac.y trans.minerales no energ.y prod.deriv.Ind.quím.	356	27	32	-5
	3.- Metalen eraldakuntzako indust. Doitasunezko mekanika	Ind.transformadoras metales. Mecánica de precisión	2.791	530	476	54
	4.- Bestelako eskulangintza industriak	Otras industrias manufactureras	2.834	390	389	1
	5.- Eraikuntza	Construcción	7.454	2.533	2.054	479
	6.- Merkataritza, jatetxeak eta ostalaritza. Konponketak	Comercio, restaurantes y hospedaje. Reparaciones	24.288	4.320	3.962	358
	7.- Garraioa eta komunikazioak	Transporte y comunicaciones	8.068	1.985	1.708	277
	8.- Finantz erakundeak, asegur., enpresei egindako zerb.	Instit.financ., seguros.serv. prestados a empr.y alquileres	14.999	2.695	1.300	1.395
	9.- Bestelako zerbitzuak	Otros servicios	9.952	3.069	2.459	610
1 SEKZIOA GUZTIRA	ENPRESA IHARDUERAK: ABELTZANTZA, MEAGINTZA,	ACTIVIDADES EMPRESARIALES: GANADERAS, MINERAS,				
TOTAL SECCION 1	INDUSTRIA, MERKATARITZA ETA ZERBITZUAK	INDUSTRIALES, COMERCIALES Y DE SERVICIOS.	70.990	15.569	12.396	3.173
	0.- Nek.,abel.,ehiza.bas.eta arrantzarekin zerik.duten lanb.	Prof.agricul., ganadería, caza, silvicultura y pesca	108	22	24	-2
	1.- Ener.,ura,meagintza eta ind.kimikoarekin zerik.duten lanb.	Prof.activ. propias energía,agua,minería e ind. química	20	8	12	-4
	2.- Aeron.,telek.eta doitasun.mekanikarekin zerik.duten lanb.	Prof.ind. de aeronáut. telecom. y mecán. de precisión	57	11	16	-5
	3.- Bestelako eskulangintza industriekin zerik.duten lanb.	Profesionales de otras industrias manufactureras	219	47	63	-16
	4.- Eraikuntzarekin zerikusia duten lanbideak	Profesionales relacionados con la construcción	908	203	149	54
	5.- Mekataritza eta ostalaritzarekin zerikusia duten lanbideak	Profesionales del comercio y la hostelería	952	252	234	18
	6.- Garraio eta komunikazioekin zerikusia duten lanbideak	Profesionales del transporte y las comunicaciones	38	25	30	-5
	7.- Finantz erak.,lege,aseg. eta akura ihard.zerik.duten lanb.	Prof. activ. financ., jurid., de seguros y de alquileres	3.031	682	635	47
	8.- Bestelako zerbitzuekin zerikusia duten lanbideak	Profesionales relacionados con otros servicios	2.453	695	665	30
2 SEKZIO GUZTIRA						
TOTAL SECCION 2	LANBIDE IHARDUERAK	ACTIVIDADES PROFESIONALES	7.786	1.945	1.828	117
3 SEKZIO GUZTIRA						
TOTAL SECCION 3	ARTE IHARDUERAK	ACTIVIDADES ARTISTICAS	130	48	51	-3
GUZTIRA						
TOTAL			78.906	17.562	14.275	3.297

	TALDEA	DIVISIÓN	METAT.GUZI.	1999			METAT. GUZI.
			TOT.ACUMUL. 92-97	ALTAK ALTAS	BAJAK BAJAS	URT. GUZI. TOT. AÑO	TOTAL ACUMUL. 92-99
	0.- Abeltzantza independentea	Ganadería independiente	117	5	8	-3	114
	1.- Energia eta ura	Energía y agua	135	17	2	15	150
	2.- Min.ez-ener.eta prod.eratorrien erauzk. eta erald.Ind.kim.	Extrac.y trans.minerales no energ.y prod.deriv.Ind.quim.	351	27	36	-9	342
	3.- Metalen eraldakuntzako indust. Doitasunezko mekanika	Ind.transformadoras metales. Mecánica de precisión	2.845	415	383	32	2.877
	4.- Bestelako eskulangintza industriak	Otras industrias manufactureras	2.835	343	384	-41	2.794
	5.- Eraikuntza	Construcción	7.933	2.519	2.114	405	8.338
	6.- Merkataritza, jatetxeak eta ostalaritza. Konponketak	Comercio, restaurantes y hospedaje. Reparaciones	24.646	3.735	3.940	-205	24.441
	7.- Garraioa eta komunikazioak	Transporte y comunicaciones	8.345	2.152	1.760	392	8.737
	8.- Finantz erakundeak, asegur., enpresei egindako zerb.	Instit.financ., seguros,serv. prestados a empr.y alquileres	16.394	2.608	1.310	1.298	17.692
	9.- Bestelako zerbitzuak	Otros servicios	10.562	3.289	3.205	84	10.646
1 SEKZIOA GUZTIRA	ENPRESA IHARDUERAK: ABELTZANTZA, MEAGINTZA,	ACTIVIDADES EMPRESARIALES: GANADERAS, MINERAS,					
TOTAL SECCION 1	INDUSTRIA, MERKATARITZA ETA ZERBITZUAK	INDUSTRIALES, COMERCIALES Y DE SERVICIOS.	74.163	15.110	13.142	1.968	76.131
	0.- Nek.,abel.,ehiza,bas.eta arrantzarekin zerik.duten lanb.	Prof.agricul., ganadería, caza, silvicultura y pesca	106	37	24	13	119
	1.- Ener.,ura,meagintza eta ind.kimikoarekin zerik.duten lanb.	Prof.activ. propias energia,agua,minería e ind. química	16	7	7	0	16
	2.- Aeron.,telek.eta doitasun.mekanikarekin zerik.duten lanb.	Prof.ind. de aeronáut. telecom. y mecán. de precisión	52	35	30	5	57
	3.- Bestelako eskulangintza industriekin zerik.duten lanb.	Profesionales de otras industrias manufactureras	203	65	60	5	208
	4.- Eraikuntzarekin zerikusia duten lanbideak	Profesionales relacionados con la construcción	962	204	169	35	997
	5.- Mekatartitza eta ostalaritzarekin zerikusia duten lanbideak	Profesionales del comercio y la hostelería	970	244	214	30	1.000
	6.- Garraio eta komunikazioekin zerikusia duten lanbideak	Profesionales del transporte y las comunicaciones	33	55	44	11	44
	7.- Finantz erak.,lege,aseg. eta akura ihard.zerik.duten lanb.	Prof. activ. financ.,jurid., de seguros y de alquileres	3.078	596	623	-27	3.051
	8.- Bestelako zerbitzuekin zerikusia duten lanbideak	Profesionales relacionados con otros servicios	2.483	651	592	59	2.542
2 SEKZIO GUZTIRA							
TOTAL SECCION 2	LANBIDE IHARDUERAK	ACTIVIDADES PROFESIONALES	7.903	1.894	1.763	131	8.034
3 SEKZIO GUZTIRA							
TOTAL SECCION 3	ARTE IHARDUERAK	ACTIVIDADES ARTISTICAS	127	68	53	15	142
GUZTIRA							
TOTAL			82.193	17.072	14.958	2.114	84.307

A1.1.3. TAULA 1999ko INDARREANGO JARDUERA EKONOMIKOAK UDALERRIEN ARABERA SAILKATUAK
 CUADRO A1.1.3. ACTIVIDADES ECONÓMICAS VIGENTES EN 1999 CLASIFICADAS POR MUNICIPIOS

UDALERRIA MUNICIPIO	MET.GUZT. TOT.ACUM. 92-97	1998			METAT.GUZT. TOT.ACUMUL. 92-98	1999			METAT.GUZT. TOT.ACUMUL. 92-99
		ALTAK ALTAS	BAJAK BAJAS	URT.GUZT. TOT. AÑO		ALTAK ALTAS	BAJAK BAJAS	URT.GUZT. TOT. AÑO	
ABALTZISKETA	15	5	5	0	15	9	4	5	20
ADUNA	120	26	12	14	134	25	25	0	134
AIA	234	43	21	22	256	29	32	-3	253
AIZARNAZABAL	59	10	15	-5	54	9	5	4	58
ALBIZTUR	29	3	4	-1	28	5	5	0	28
ALEGIA	181	30	22	8	189	41	37	4	193
ALKIZA	23	9	5	4	27	16	5	11	38
ALTZAGA	5	1	0	1	6	6	1	5	11
ALTZO	39	6	12	-6	33	7	8	-1	32
AMEZKETA	90	25	14	11	101	13	14	-1	100
ANDOAIN	1.317	333	253	80	1.397	296	282	14	1.411
ANOETA	186	60	51	9	195	38	54	-16	179
ANTZUOLA	170	24	25	-1	169	16	14	2	171
ARAMA	9	0	0	0	9	1	0	1	10
ARETXABALETA	484	89	70	19	503	76	80	-4	499
ARRASATE	2.086	399	386	13	2.099	389	358	31	2.130
ASTEASU	168	40	26	14	182	31	23	8	190
ASTIGARRAGA	801	189	109	80	881	191	123	68	949
ATAUN	86	24	14	10	96	16	14	2	98
AZKOITIA	932	158	147	11	943	165	121	44	987
AZPEITIA	1.603	245	198	47	1.650	243	210	33	1.683
BALIARRAIN	5	1	1	0	5	4	2	2	7
BEASAIN	1.343	241	226	15	1.358	267	219	48	1.406
BEIZAMA	8	2	2	0	8	5	1	4	12
BELAUNTZA	75	12	20	-8	67	5	4	1	68
BERASTEGI	67	14	15	-1	66	14	13	1	67
BERGARA	1.580	292	242	50	1.630	265	191	74	1.704
BERROBI	37	5	6	-1	36	6	8	-2	34
BIDEGOIAN	32	5	2	3	35	4	3	1	36
DEBA	595	133	84	49	644	81	87	-6	638
DONOSTIA	24.614	5.362	4.417	945	25.559	5.349	4.864	485	26.044
EIBAR	3.528	935	700	235	3.763	639	659	-20	3.743
ELDUAIEN	17	6	4	2	19	5	4	1	20
ELGETA	132	20	14	6	138	21	19	2	140
ELGOIBAR	1.270	229	195	34	1.304	214	165	49	1.353
ERRETERIA	3.088	740	687	53	3.141	760	711	49	3.190
ERREZIL	35	8	4	4	39	13	7	6	45
ESKORIATZA	303	45	48	-3	300	64	60	4	304
EZKIO-ITXASO	112	33	22	11	123	18	14	4	127
GABIRIA	38	3	8	-5	33	8	5	3	36
GAINZA	6	3	1	2	8	0	1	-1	7
GAZTELU	8	1	2	-1	7	1	6	-5	2
GETARIA	306	61	48	13	319	43	30	13	332
HERNANI	1.959	443	357	86	2.045	397	334	63	2.108
HERNIALDE	11	2	2	0	11	9	3	6	17
HONDARRIBIA	1.408	296	246	50	1.458	289	273	16	1.474
IBARRA	369	100	82	18	387	80	89	-9	378
IDIAZABAL	160	52	30	22	182	24	20	4	186
IKAZTEGIETA	51	14	13	1	52	9	7	2	54
IRUN	7.470	1.978	1.385	593	8.063	1.931	1.545	386	8.449
IRURA	191	31	34	-3	188	36	31	5	193
ITSASONDO	60	12	13	-1	59	10	5	5	64
LARRAUL	15	2	1	1	16	6	2	4	20
LASARTE-ORIA	1.976	621	571	50	2.026	605	556	49	2.075
LAZKAO	439	125	73	52	491	138	76	62	553
LEABURU-TXARAMA	30	17	10	7	37	8	4	4	41
LEGAZPI	702	184	141	43	745	142	130	12	757
LEGORRETA	117	24	24	0	117	30	22	8	125
LEINTZ-GATZAGA	19	5	2	3	22	2	3	-1	21
LEZO	729	152	117	35	764	163	122	41	805
LIZARTZA	54	12	9	3	57	7	12	-5	52
MENDARO	142	20	17	3	145	25	23	2	147
MUTILOA	13	6	1	5	18	3	2	1	19
MUTRIKU	379	87	62	25	404	60	54	6	410
OIARTZUN	1.847	436	404	32	1.879	544	426	118	1.997
OLABERRIA	180	25	18	7	187	27	21	6	193
ONATI	915	143	144	-1	914	158	126	32	946
ORDIZIA	969	181	133	48	1.017	179	157	22	1.039
ORENDAIN	11	1	0	1	12	2	2	0	12
OREXA	8	1	0	1	9	2	0	2	11
ORIO	432	92	71	21	453	90	67	23	476
ORMAIZTEGI	131	24	22	2	133	33	19	14	147
PASAIA	1.577	318	274	44	1.621	277	263	14	1.635
SEGURA	81	13	11	2	83	13	10	3	86
SORALUCE	393	84	84	0	393	65	69	-4	389
TOLOSA	2.396	462	399	63	2.459	411	384	27	2.486
URNIETA	645	168	130	38	683	168	94	74	757
URRETXU	728	127	101	26	754	173	134	39	793
USURBIL	637	123	104	19	656	131	119	12	668
VILLABONA	509	121	94	27	536	113	96	17	553
ZALDIBIA	119	25	16	9	128	22	18	4	132
ZARAUTZ	2.522	587	437	150	2.672	471	361	110	2.782
ZEGAMA	105	34	25	9	114	28	27	1	115
ZERAIN	15	5	4	1	16	9	6	3	19
ZESTOA	297	54	33	21	318	47	40	7	325
ZIZURKIL	335	66	71	-5	330	79	59	20	350
ZUMAIA	785	179	137	42	827	119	108	11	838
ZUMARRAGA	899	203	222	-19	880	167	175	-8	872
RESTO	240	37	14	23	263	362	376	-14	249
GUZTIRA / TOTAL	78.906	17.562	14.275	3.287	82.193	17.072	14.958	2.114	84.307

A1.1.4. TAULA ONDASUN HIGIEZINEN GAINEKO ZERGAREN KARGA TASAK ETA EKONOMI JARDUEREN GAINEKO ZERGAREN KOEFIZIENTEAK, 1999 ETA 2000 EKITALDIARI DAGOZKIENAK

CUADRO A1.1.4. TIPOS DE GRAVAMEN DEL IMPUESTO SOBRE BIENES INMUEBLES Y COEFICIENTES DEL IMPUESTO SOBRE ACTIVIDADES ECONÓMICAS CORRESPONDIENTES A 1999 Y 2000

UDALAK AYUNTAMIENTOS	ONDASUN HIGIEZINEN GAIN.ZERGA / IMP.S/ BIENES INMUEBLES				EKONOMI IHARDUEREN G.ZERGA IMP.ACTIVIDADES ECONÓMICAS	
	HIRILURRA / URBANA		LANDALURRA / RÚSTICA		1999	2000
	1999	2000	1999	2000		
ABALTZISKETA	0,4000	0,4000	0,6000	0,6000	1,0000	1,0000
ADUNA	0,4500	0,5000	0,6000	0,6000	1,4000	1,5000
AIA	0,6000	0,6000	0,8000	0,8000	1,3000	1,3000
AIZARNAZABAL	0,6000	0,6120	0,7000	0,7200	1,4400	1,4700
ALBIZTUR	0,4000	0,4000	0,8000	0,8000	1,3000	1,3000
ALEGIA	0,5000	0,5000	0,8562	0,8562	1,2911	1,2911
ALKIZA	0,4200	0,4260	0,6300	0,6390	1,1560	1,1720
ALTZAGA	0,4000	0,4000	0,3000	0,3000	1,0000	1,0000
ALTZO	0,4200	0,4200	0,6000	0,6000	1,0000	1,0000
AMEZKETA	0,5500	0,5000	0,7000	0,7000	1,2000	1,2000
ANDOAIN	0,5200	0,5400	0,7100	0,7400	1,5900	1,6500
ANOETA	0,4500	0,5000	0,6000	0,6000	1,1000 (*)	1,1000 (*)
ANTZUOLA	0,6000	0,6000	0,8200	0,8200	1,2000	1,2240
ARAMA	0,4000	0,4000	0,6000	0,6000	1,0000	1,0000
ARETXABALETA	0,5534	0,5550	0,8892	0,8918	1,4500	1,4830
ARRASATE	0,5555	0,5600	0,8585	0,8600	1,4300	1,4800
ASTEASU	0,7500	0,7500	0,5000	0,5000	1,3500	1,4000
ASTIGARRAGA	0,6300	0,6400	0,6100	0,6200	1,6400	1,6700
ATAUN	0,4200	0,4200	0,7350	0,7350	1,3000	1,3000
AZKOITIA	0,5665	0,5974	0,6940	0,7134	1,3900	1,4572
AZPEITIA	0,6630	0,6829	0,8700	0,8700	1,5015	1,6216
BALIARRAIN	0,4000	0,4000	0,6000	0,6000	1,0000	1,0000
BEASAIN	0,6000	0,6000	0,6500	0,6500	1,1500	1,2500
BEIZAMA	0,4000	0,4000	0,6000	0,6000	1,1000	1,1000
BELAUNTZA	0,5000	0,5000	0,5000	0,5000	1,2500	1,2500
BERASTEGI	0,4000	0,4000	0,6500	0,6500	1,3000	1,3000
BERGARA	0,5812	0,5812	0,8791	0,8791	1,4382	1,4670
BERROBI	0,4200	0,4200	0,6000	0,6000	1,0000	1,0000
BIDEGOIAN	0,5000	0,5000	0,7000	0,7000	1,3000	1,3000
DEBA	0,6500	0,6600	0,7500	0,7500	1,3800	1,4000
DONOSTIA	0,5892	0,5921	0,3276	0,3292	1,3960 (*)	1,4310 (*)
EIBAR	0,7456	0,7471	0,3000	0,3000	1,9017 (*)	1,9435 (*)
ELDUAIN	0,4000	0,4000	0,6500	0,6500	1,0000	1,0000
ELGETA	0,6300	0,6400	0,8700	0,8900	1,4480	1,4810
ELGOIBAR	0,5811	0,5985	0,7341	0,7561	1,4175	1,4600
ERRETERIA	0,8470	0,8640	0,8470	0,8640	1,7950	1,8310
ERREZIL	0,6000	0,6000	0,4000	0,4000	1,0000	1,0230
ESKORIATZA	0,5900	0,5900	0,9500	0,9500	1,5800	1,5800
EZKIO-ITSASO	0,4610	0,4670	0,3400	0,3440	1,1460	1,1620
GABIRIA	0,4000	0,4000	0,3000	0,3000	1,0000	1,0000
GAINTZA	0,4000	0,4000	0,3000	0,3000	1,0000	1,0000
GAZTELU	0,4000	0,4000	0,5000	0,5000	1,0000	1,0000
GETARIA	0,7000	0,7000	0,6000	0,6000	1,3000	1,3200
HERNANI	0,6900	0,6900	0,9000	0,6900	1,6600	1,6600
HERNIALDE	0,4500	0,4500	0,6000	0,6000	1,0000	1,0000
HONDARRIBIA	0,8058	0,8058	0,7458	0,7458	1,9650	2,0000
IBARRA	0,5300	0,5300	0,6000	0,6000	1,0000	1,0000
IDIAZABAL	0,4400	0,4600	0,6500	0,6650	1,3200	1,3500
IKAZTEGIETA	0,4200	0,4300	0,6000	0,6100	1,0000 (*)	1,0500 (*)
IRUN	0,6150	0,6150	0,7160	0,7160	1,7300 (*)	1,7600 (*)
IRURA	0,5350	0,5350	0,6000	0,6000	1,2500 (*)	1,2500 (*)
ITSASONDO	0,4000	0,4100	0,6000	0,6000	1,0000	1,0280
LARRAUL	0,4000	0,4000	0,6000	0,6000	1,3000	1,3000
LASARTE-ORIA	0,6950	0,7010	0,6950	0,7010	1,8314 (*)	1,8314 (*)
LAZKAO	0,4936	0,4936	0,7382	0,7382	1,1385	1,1385
LEABURU	0,4000	0,4000	0,6000	0,6000	1,0000	1,0000
LEGAZPI	0,5400	0,5500	0,7200	0,7300	1,2000 (*)	1,2000 (*)
LEGORRETA	0,5500	0,5500	0,6000	0,6000	1,1500	1,1800
LEINTZ-GATZAGA	0,6200	0,6300	0,8400	0,8560	1,3600	1,3800
LEZO	0,6500	0,6700	0,7200	0,7200	1,5700 (*)	1,6200 (*)
LIZARTZA	0,4000	0,4000	0,6000	0,6000	1,2000	1,2000
MENDARO	0,5000	0,5000	0,6000	0,6000	1,0000	1,0000
MUTILOA	0,4600	0,4600	0,3600	0,3600	1,1800	1,1800
MUTRIKU	0,6600	0,6600	0,7300	0,7300	1,4000	1,4000
OIARTZUN	0,5645	0,5803	0,6730	0,6918	1,4000 (*)	1,4392 (*)
OLABERRIA	0,4000	0,4000	0,6000	0,6000	1,2500	1,2500
OÑATI	0,7000	0,7035	0,9300	0,9347	1,7000 (*)	1,7425 (*)
ORDIZIA	0,6000	0,6000	0,6420	0,6420	1,2500	1,2850
ORENDAIN	0,4080	0,4080	0,6120	0,6120	1,0200	1,0200
OREXA	0,4000	0,4000	0,6000	0,6000	1,2000	1,2000
ORIO	0,5300	0,5400	0,7500	0,7650	1,3300	1,3600
ORMAIZTEGI	0,5100	0,5200	0,5100	0,5200	1,2240	1,2500
PASAIA	0,7100	0,7000	0,9100	0,8500	1,8200	1,8200
SEGURA	0,5000	0,5125	0,7100	0,7277	1,2300	1,2600
SORALUZE	0,7700	0,7800	0,7700	0,7800	1,5800	1,6100
TOLOSA	0,7500	0,7400	1,0000	1,0000	1,6400 (*)	1,6700 (*)
URNIETA	0,6000	0,6000	0,7000	0,7000	1,6000	1,6000
URRETXU	0,5339	0,5339	0,6941	0,6941	1,4878	1,5294
USURBIL	0,5424	0,5466	0,7556	0,7556	1,1500 (*)	1,1500 (*)
VILLABONA	0,5559	0,5559	0,5559	0,5559	1,4760 (*)	1,4760 (*)
ZALDIBIA	0,4350	0,4350	0,3350	0,3350	1,2000	1,2000
ZARAUTZ	0,7000	0,7000	0,3000	0,3000	1,6500	1,6500
ZEGAMA	0,5000	0,5000	0,3900	0,3900	1,2100	1,2100
ZERAIN	0,4080	0,4500	0,3060	0,3060	1,0200	1,2300
ZESTOA	0,7000	0,7100	0,7900	0,8100	1,5800	1,6120
ZIZURKIL	0,4400	0,4400	0,7800	0,7800	1,2000	1,2000
ZUMAIA	0,7000	0,7000	0,6000	0,6000	1,3000	1,3000
ZUMARRAGA	0,5400	0,5400	0,6500	0,6500	1,5000	1,5000

(*) Kaleen kategoriaren araberako haztapen indizea duten udalak

Ayuntamientos con índice de ponderación según la categoría de las calles

A1.2.1. TAULA DIRUSARRERA ETA GASTU EZ FINANTZARIOEN LIKIDAZIOA. ERKAKETA AURREKO EKITALDIAREKIN
 CUADRO A1.2.1. LIQUIDACIÓN DE INGRESOS Y GASTOS NO FINANCIEROS. COMPARACIÓN CON EJERCICIOS ANTERIORES

AZALPENA	DENOMINACIÓN	1994	1995	1996	1997	1998	ALDAKETA %-TAN VARIACION EN %			
							95 / 94	96 / 95	97 / 96	98 / 97
1. Sarrera arruntak										
	Ingresos corrientes	60.860.807.820	65.980.448.730	73.155.773.972	78.678.014.182	84.683.478.071	8,4	10,9	7,5	7,6
2. Gastu arruntak										
	Gastos corrientes	51.362.046.216	53.911.183.377	57.545.614.680	56.247.192.046	60.483.158.656	5,0	6,7	-2,3	7,5
3. AURREZTUA										
	AHORRO (1-2)	9.498.761.604	12.069.265.353	15.610.159.292	22.430.822.136	24.200.319.415	27,1	29,3	43,7	7,9
4. Jasotako kapital transferentziak										
	Transferencias de capital recibidas	6.079.892.057	4.556.115.019	4.869.384.030	4.683.813.866	4.247.995.994	-25,1	6,9	-3,8	-9,3
5. Inbertsio garbiak										
	Inversiones netas (*)	14.682.679.542	17.862.571.111	12.436.477.476	13.483.744.341	17.756.553.944	21,7	-30,4	8,4	31,7
6. Ordaindutako kapital transferentziak										
	Transferencias de capital pagadas	2.346.365.265	2.082.267.709	2.943.300.188	2.564.517.830	2.744.120.845	-11,3	41,4	-12,9	7,0
FINANTZAZIORAKO AHALMENA (BEHARRA)										
	CAPACIDAD (NECESIDAD) DE FINANCIACION (3+4-5-6)	-1.450.391.146	-3.319.458.448	5.099.765.658	11.066.373.831	7.947.640.620				

Zenbatekoa pezetakotan / Importe en pesetas

(*) Inbertsioetako gastuak ken inbertsioen inorenganatzegatik izandako sarrerak

Gastos en inversiones menos ingresos por enajenación de inversiones

A1.2.2. TAULA 1998KO SARRERA AURREKONTUEN LIKIDAZIOA
 CUADRO A1.2.2. LIQUIDACIÓN DE LOS PRESUPUESTOS DE INGRESO DE 1998

UDALERRIA MUNICIPIO	BIZTANLEAK POBLACION	GERAKINAK RESULTAS	BENETAZKO ERAGIKETAK EDO ERAGIKETA EZ FINANTZARIOAK OPERACIONES REALES O NO FINANCIERAS											FINANTZA ERAGIKETAK OPERACIONES FINANCIERAS				
			GUZTIRA		SARRERA ARRUNTAK INGRESOS CORRIENTES								KAPITAL SARRERAK INGRESOS DE CAPITAL			OPERACIONES FINANCIERAS		
			TOTAL	TOTAL	GUZTIRA TOTAL	ZUZENKATZAK IMPUESTOS DIRECTOS	ZEHARKAKO ZERKAK IMPUESTOS INDIRECTOS	TASAK ETA BES- TASARRAK TASAS Y OTR. INGRESOS	TRANSFER ARRUNTAK TRANSFER. CORRIENTES	ONDARE SARRERAK INGRESOS PATRIMON.	GUZTIRA TOTAL	INB. ERR. BESTERENK. ENAJENAC. IN REALES	KAPITAL TRANSFER. DE CAPITAL	GUZTIRA TOTAL	FINANTZA AKTIBOAK ACTIVOS FINANCIER.	FINANTZA PASIBOAK PASIVOS FINANCIER.		
																	1=2+12	2=3+9
ABALTZISKETA	265		48.472.508	48.472.508	42.234.008	2.332.252	2.774.688	32.829.539	4.297.529	6.238.500	3.400.000	2.838.500	0					
ADUNA	308	13.622.032	135.284.060	112.544.060	91.322.959	24.414.976	4.755.745	15.201.586	34.643.139	12.307.513	21.221.101	21.221.101	22.740.000	22.740.000				
AIA	1.651	20.792.790	296.302.567	296.302.567	200.741.419	46.768.576	2.917.444	30.358.826	117.558.704	3.137.869	95.561.148	95.561.148	0	0				
AIZARNAZABAL	543	8.620.237	97.664.174	94.184.174	88.432.298	15.597.383	6.022.834	19.095.427	47.309.922	406.732	5.751.876	301.200	5.450.676	3.480.000				
ALBIZTUR	288	0	60.933.488	60.933.488	60.933.488	60.933.488	680.903	5.683.072	47.261.277	1.449.291	0	0	0	0				
ALEGIA	1.639	11.997.130	193.162.528	193.162.528	180.977.567	30.143.936	12.329.652	27.856.271	106.270.489	4.377.219	12.184.961	10.000.000	2.184.961	0				
ALKIZA	255	97	51.019.203	51.019.203	38.658.686	2.742.318	1.703.041	1.241.797	30.052.694	2.918.836	12.360.517	12.360.517	0	0				
ALTZAGA	97	619.170	41.777.820	41.777.820	27.965.941	820.115	2.189.550	787.472	21.823.669	2.345.135	13.811.879	6.400.000	7.411.879	0				
ALTOZ	330	0	0	0	0	0	0	0	0	0	0	0	0	0				
AMEZKETA	1.006	476.200	121.514.389	121.514.389	111.303.218	21.365.956	6.035.569	9.034.583	66.751.494	8.115.976	10.211.171	10.211.171	0	0				
ANDOAIN	14.371	404.485.300	1.869.845.931	1.868.770.931	1.561.697.133	266.136.759	35.454.466	231.483.316	964.358.389	64.264.203	307.073.798	152.487.112	154.586.686	1.075.000				
ANOTEA	1.749	170.066.817	178.241.671	178.241.671	178.241.671	27.464.302	12.782.229	26.893.583	108.571.822	2.529.735	0	0	0	0				
ANIZUOLA	1.920	9.351.108	233.830.499	233.830.499	233.830.499	40.616.277	23.128.733	27.137.455	129.511.603	13.436.431	0	0	0	0				
ARAMA	158	1.662.449	35.977.701	35.977.701	35.977.701	1.566.219	51.501	2.590.004	27.308.591	4.461.386	0	0	0	0				
ARETXABALETIA	5.975	116.461.203	842.865.461	842.865.461	734.890.487	118.465.238	54.721.976	163.890.412	360.571.617	37.241.244	107.971.982	4.657.532	103.314.450	2.992				
ARRASATE	24.185	598.238.753	2.839.920.475	2.839.920.475	2.613.563.254	80.285.250	61.519.419	382.522.376	1.513.236.539	52.999.670	216.406.093	31.941.681	184.464.412	9.951.128				
ASTESAU	1.172	0	172.843.766	172.843.766	145.672.165	32.728.805	23.501.618	13.628.299	72.888.383	2.925.600	27.171.601	7.830.299	19.341.302	0				
ASTIGARRAGA	3.201	0	0	0	0	0	0	0	0	0	0	0	0	0				
ATAUN	1.574	48.012.417	228.524.581	228.524.581	199.990.750	18.470.569	4.784.382	23.293.390	95.600.253	17.842.156	68.533.831	68.533.831	0	0				
AZKOITIA	10.231	183.668.985	1.358.501.174	1.358.501.174	1.142.861.167	208.949.422	34.809.687	186.031.544	666.636.512	46.440.002	215.634.007	68.000.000	147.634.007	0				
AZPETAIA	13.806	167.642.380	1.845.501.575	1.845.299.689	1.807.290.696	447.136.209	107.136.209	167.599.684	510.522.813	26.057.453	36.008.993	26.900.000	9.108.993	2.201.886				
BALIAIRRAIN	84	0	26.367.835	26.367.835	25.924.835	515.442	0	173.668	22.781.085	2.454.640	443.000	443.000	0	0				
BEASAIN	12.297	236.111.083	1.450.356.364	1.447.610.439	1.424.260.458	316.290.978	80.410.776	259.964.161	750.318.602	17.273.941	23.349.981	11.170.873	12.179.108	2.745.925				
BEIZAMA	163	0	76.401.251	76.401.251	70.285.693	296.160	0	12.108.880	26.309.133	31.571.520	6.115.558	6.115.558	0	0				
BELAUNTZA	295	10.876.834	87.387.508	87.387.508	77.667.018	10.490.877	28.506.311	4.803.698	32.201.934	1.664.198	9.720.490	9.720.490	0	0				
BERASTEGI	951	7.125.891	101.857.482	101.857.482	95.922.500	101.857.482	2.801.342	8.100.725	68.637.821	3.666.590	5.934.982	0	0	0				
BERGARA	15.141	217.826.766	2.585.041.482	2.183.144.327	1.914.960.295	395.523.575	183.263.981	355.165.280	599.588.570	21.418.884	268.184.032	268.184.032	401.897.155	1.897.155				
BERROBI	552	3.886.265	64.166.546	64.166.546	64.017.852	64.017.852	970.239	9.838.818	46.925.314	667.385	148.694	148.694	0	0				
BIDEGOIAN	414	5.461.167	58.200.480	58.200.480	56.628.507	7.380.176	3.698.662	6.983.505	35.810.963	2.755.201	1.571.973	1.571.973	0	0				
DEBA	5.032	151.992.277	1.171.598.351	1.171.598.351	1.011.204.230	179.915.700	47.690.246	148.469.918	319.180.562	5.947.804	5.654.121	5.654.121	4.740.000	4.740.000				
DONOSTIA	178.229	6.379.481.469	28.738.675.449	27.078.675.449	25.262.759.303	7.110.313.535	841.302.911	5.231.653.962	11.684.825.831	394.663.064	1.815.916.146	1.174.279.262	641.636.884	1.660.000.000				
EIBAR	29.747	511.990.486	3.808.806.400	3.598.040.227	3.381.049.033	807.492.443	58.945.058	575.730.705	1.915.197.197	23.681.060	216.991.194	3.820.000	13.826.067	10.766.173				
ELDUAIN	221	579.249	53.089.267	53.089.267	39.263.200	351.557	3.131.178	27.555.194	5.401.269	13.826.067	0	0	0	0				
ELGOETA	984	76.932.843	314.374.862	314.374.862	144.517.130	24.582.674	17.161.242	18.468.817	82.950.375	1.354.022	169.857.732	39.325.000	130.532.732	0				
ELGOIBAR	10.869	156.717.099	1.289.076.160	1.287.088.544	1.229.351.677	253.973.107	60.295.033	228.765.992	687.487.256	830.289	57.736.867	725.000	57.011.867	1.987.616				
ERRENTERIA	39.376	887.869.396	5.354.664.662	4.679.854.763	4.132.755.749	851.969.347	105.224.005	606.412.089	2.539.928.033	27.222.275	547.099.014	387.887.463	159.211.551	674.809.899				
ERREZIL	638	31.825.041	71.366.461	71.366.461	58.616.128	6.845.366	2.428.353	4.036.517	43.983.344	1.322.278	12.750.333	12.750.333	0	0				
ESKORIALTZA	3.987	24.552.635	505.178.753	504.858.753	499.472.549	81.356.844	6.266.377	151.721.637	247.666.495	12.461.196	5.386.204	32.000	7.520.304	320.000				
EJKOIZASO	537	7.830.759	104.810.320	103.588.320	99.225.027	19.903.179	9.825.406	23.255.997	45.216.673	1.023.772	4.363.293	4.363.293	1.222.000	1.222.000				
GABIRIA	436	1.267.149	50.999.978	50.999.978	50.025.393	5.971.963	1.299.930	2.012.161	39.198.004	1.543.335	974.585	974.585	0	0				
GAINITZA	132	6.235.956	32.746.256	32.746.256	32.746.256	1.099.185	0	5.318.059	25.708.184	620.828	0	0	0	0				
GAZTELU	148	9.216.784	39.012.608	39.012.608	39.012.608	1.151.712	0	962.533	35.666.098	1.232.265	0	0	0	0				
GETARIA	2.345	30.948.573	348.559.606	348.559.606	308.111.687	60.645.639	35.060.036	55.272.920	155.536.931	1.596.161	40.447.919	26.645.000	13.802.919	0				
HERNANI	18.787	740.933.069	2.502.217.669	2.202.267.916	2.052.156.538	500.814.465	76.849.392	343.595.271	1.121.963.253	8.934.157	150.111.378	3.635.242	146.476.136	299.949.753				
HERNIALDE	302	59.723.878	59.723.878	39.723.878	38.698.437	2.335.180	339.133	2.064.819	33.025.483	93.822	1.025.441	1.025.441	20.000.000	20.000.000				
HONDARRIBIA	14.546	887.632.734	2.283.196.198	2.274.741.739	1.966.133.059	537.671.821	120.981.165	254.490.896	699.018.785	63.970.392	308.608.680	99.090.640	8.454.459	8.454.459				
IBARRA	4.380	17.279.451	451.816.228	391.263.869	379.722.924	62.286.013	8.220.202	44.682.130	259.408.792	5.125.157	11.541.575	11.541.575	60.552.359	552.359				
IDIAZABAL	2.032	23.828.049	252.394.215	252.394.215	227.257.035	39.650.901	23.771.118	37.299.227	123.042.457	3.493.332	25.137.180	13.506.126	11.631.054	0				
IKAZTEGIETA	379	635.742	56.886.795	56.886.795	56.663.144	9.903.225	101.488	6.167.720	37.962.044	2.528.667	223.651	223.651	0	0				
IRUN	55.196	2.208.658.193	7.273.136.105	6.940.412.281	6.417.732.603	1.701.634.226	352.492.745	659.562.795	3.458.336.330	245.706.507	552.679.678	366.837.712	155.841.966	34.392.187				
IRURIA	745	8.259.931	123.024.190	123.024.190	119.514.264	41.726.244	3.126.984	20.438.477	53.303.622	891.937	3.034.926	3.034.926	475.000	475.000				
ITASSONDO	609	4.828.639	85.027.878	85.027.878	85.027.878	65.027.878	1.258.299	7.285.807	46.158.893	591.077	0	0	0	0				
LARRAUL	136	45.936.157	45.936.157	33.500.005	2.191.711	3.271.548	2.061.382	23.734.729	2.240.635	12.436.152	0	0	0	0				
LASARTE-ORIA	17.750	232.624.055	2.299.937.078	2.299.737.078	2.195.017.479	415.362.400	50.065.641	390.026.790	1.316.503.093	23.059.555	104.719.599	28.938.005	75.781.594	200.000				
LAZKAO	4.847	74.142.595	579.234.848	579.234.848	507.360.777	98.198.701	30.343.583	75.011.881	296.748.012	7.058.600	71.874.071	150.000	71.724.071	0				
LEABURU	356	1.100.000	61.767.441	61.767.441	46.897.041	4.156.586	749.826	1.238.946	4.442.482	1.309.201	14.870.400	13.200.000	1.640.400	0				
LEGATZI	9.126	213.438.848	1.917.910.548	1.107.870.548	963.546.127	197.244.526	12.694.508	143.416.838	599.913.186	10.277.649	144.324.421	52.697.028	91.627.393	90.040.000				
LEGORRETA	1.423	2.696.590	203.495.141	159.495.141														

A1.2.3. TAULA 1998KO GASTU AURREKONTUEN LIKIDAZIOA
 CUADRO A1.2.3. LIQUIDACIÓN DE LOS PRESUPUESTOS DE GASTO DE 1998

UDALERRIA MUNICIPIO	BIZTANL. POBLACION	GERAKINAK RESULTAS	GUZTIRA TOTAL	BENETAZKO ERAGIKETAK EDO ERAGIKETA EZ FINANTZARIOAK OPERACIONES REALES O NO FINANCIERAS										FINANTZA ERAGIKETAK OPERACIONES FINANCIERAS				
				GUZTIRA TOTAL	GASTU ARRUNTAK GASTOS CORRIENTES						KAPITAL GASTUAK GASTOS DE CAPITAL				GUZTIRA TOTAL	FINANTZA AKTIBOAK ACTIVOS FINANCIEROS	FINANTZA PASIBOAK PASIVOS FINANCIEROS	
					GUZTIRA TOTAL	PERSONAL GASTUAK GASTOS DE PERSONAL	ONDARR. ETA ZEROSKETA COMPRA DE BS CORR. Y SERV.	FINANTZA GASTUAK GASTOS FINANCIEROS	TRANSFER ARRUNTAK TRANSFER. CORRIENTES	GUZTIRA TOTAL	INBERTSIO ERREALAK INVERSIONES REALES	KAPITAL TRANSFER. DE CAPITAL	GUZTIRA TOTAL	FINANTZA AKTIBOAK ACTIVOS FINANCIEROS				FINANTZA PASIBOAK PASIVOS FINANCIEROS
ABALTZISKETA	265		35.040.577	35.040.577	19.960.763	11.455.193	6.367.783			2.137.787	15.079.814	14.192.924	886.890	0	0			
ADUNA	308	2.140.691	143.422.270	143.422.270	42.468.071	19.618.251	14.662.045	286.484	7.901.291	9.004.919	10.954.199	98.989.031	1.965.168	0	0			
AIA	1.651	857.652	252.788.806	249.363.738	131.451.716	56.481.981	48.313.625	1.239.146	25.416.964	117.912.022	117.912.022	11.912.022	3.425.068	0	3.425.068			
AIZARNABAZAL	543	7.406.482	81.236.683	70.751.859	53.902.921	28.270.606	13.955.265	2.724.768	8.952.282	16.848.938	15.445.044	1.403.894	10.484.824	3.680.000	6.804.824			
ALBIZTUR	288		53.098.067	53.098.067	20.664.410	4.906.973	9.002.826	3.855.287	2.899.324	32.433.657	32.433.657	0	0	0	0			
ALEGIA	1.639	16.889.928	194.388.692	183.295.461	124.641.679	36.922.889	72.251.401	6.266.383	9.201.006	58.653.782	55.515.060	3.138.722	11.093.231	0	11.093.231			
ALKIZA	255		29.874.645	29.874.645	26.797.096	5.171.912	10.907.928		10.717.256	3.077.549	3.077.549	0	0	0	0			
ALTZAGA	97	648.173	48.563.708	48.563.708	12.967.428	4.091.261	5.689.285		3.186.882	35.596.280	34.596.280	1.000.000	0	0	0			
ALIZO	330		SID	SID	SID	SID	SID	SID	SID	SID	SID	SID	SID	SID	SID			
AMEZKETA	1.006	691.107	99.375.758	92.128.838	56.120.565	26.140.468	18.960.292	252.042	10.767.763	36.008.273	34.996.044	1.012.229	7.246.920	0	7.246.920			
ANDOAIN	14.371	200.676.001	1.838.562.032	1.724.000.505	1.207.444.555	577.150.166	384.962.029	44.897.442	200.434.918	516.555.950	516.555.950	0	114.561.527	1.075.000	113.486.527			
ANOETA	1.749	163.331.203	186.194.438	181.629.176	123.466.617	63.038.879	37.704.713	6.280.011	22.095.014	58.162.559	58.162.559	0	4.565.262	0	4.565.262			
ANTZUOLA	1.920	10.215.109	232.984.175	218.452.789	165.093.966	63.155.579	63.277.564	4.011.325	34.649.498	53.358.823	49.860.137	3.498.686	14.531.386	0	14.531.386			
ARAMA	158		4.612.737	19.131.921	15.537.674	3.975.247	8.980.173	5.923	2.576.331	3.594.247	3.594.247	0	0	0	0			
ARETXABALETIA	5.975	57.361.716	746.705.268	598.025.630	436.494.726	115.708.065	214.202.925	16.426.256	9.057.510	161.530.904	120.993.713	40.537.191	148.679.638	98.695.000	49.984.638			
ARRASATE	24.185	231.421.036	2.856.188.695	2.573.761.934	1.864.413.513	659.444.792	519.755.642	87.993.031	597.220.048	709.348.421	601.890.995	107.457.426	282.426.761	110.549.828	171.876.933			
ASTEASU	1.172		180.662.317	179.789.785	85.008.552	33.683.165	38.561.610	2.129.600	10.634.177	94.781.233	93.781.233	1.000.000	872.532	0	872.532			
ASTIGARRAGA	3.201		SID	SID	SID	SID	SID	SID	SID	SID	SID	SID	SID	SID	SID			
ATAUN	1.574	35.293.011	157.144.253	150.756.675	89.799.984	29.030.306	48.919.088	1.713.682	10.136.908	60.956.691	57.175.840	3.780.851	6.387.578	0	6.387.578			
AZKOITIA	10.231	192.052.633	1.288.408.836	1.212.175.265	740.062.548	210.620.183	362.415.110	27.488.570	139.538.685	472.112.717	462.144.979	9.967.738	76.233.571	5.000.000	71.233.571			
AZPEITIA	13.606	219.848.038	1.593.969.850	1.479.804.139	1.045.405.855	428.708.631	505.006.546	25.054.470	86.556.208	434.398.284	405.383.956	29.014.328	114.165.711	32.603.736	81.561.975			
BALIAIRAIN	84		18.686.638	18.686.638	11.277.071	4.938.253	2.979.761		3.359.057	7.409.567	7.409.567	0	260.549	0	260.549			
BEASAIN	12.297	197.779.311	1.198.322.283	1.113.894.427	882.763.574	276.552.976	320.741.344	38.396.481	247.052.773	231.130.853	151.096.999	80.033.854	84.427.856	4.428.694	79.999.162			
BEZAMA	163	1.145.652	74.906.776	74.906.776	41.109.048	8.327.701	21.113.646	3.055.155	8.612.546	33.797.728	33.797.728	0	0	0	0			
BELUNTZA	295	19.226.391	88.141.219	87.344.014	33.900.376	14.945.562	10.934.101	480.971	7.539.742	53.443.638	53.443.638	0	797.205	0	797.205			
BERASTEGI	951		90.288.906	90.288.906	55.767.934	19.484.671	30.535.063		5.748.200	34.520.972	31.319.662	3.201.310	0	0	0			
BERGARA	15.141	217.410.780	2.323.259.272	1.990.802.596	1.491.686.118	594.858.640	577.389.112	90.291.508	229.146.858	499.116.478	466.579.810	32.536.668	332.456.676	26.397.155	306.059.521			
BERRIOBI	552	53.881.330	69.797.836	69.797.836	34.194.384	12.348.885	19.258.625		2.586.874	35.603.452	35.603.452	0	0	0	0			
BIDEKOAIN	414	4.207.976	64.738.368	58.693.016	30.020.586	10.169.832	13.167.683	558.127	11.124.944	23.672.430	23.672.430	0	6.045.352	0	6.045.352			
BEDEA	5.032	66.934.463	760.877.373	713.506.160	563.262.748	210.413.475	164.682.639	30.362.032	157.804.602	150.243.412	150.243.412	0	47.371.213	4.740.000	42.631.213			
DONOSTIA	178.229	2.923.319.313	27.969.900.835	25.460.331.642	19.047.064.967	6.270.685.343	7.298.957.904	1.577.296.288	3.900.125.432	6.413.266.675	4.839.485.069	1.573.781.606	2.509.569.193	96.148.000	2.413.421.193			
EDUAR	29.747	240.891.392	3.048.292.200	2.708.075.525	2.289.316.028	1.002.266.339	482.576.925	142.653.425	661.819.339	418.759.497	335.279.505	83.479.992	340.216.675	8.615.272	331.601.403			
ELDUAIN	221		36.693.937	36.693.937	17.157.833	6.144.511			2.858.778	19.536.104	19.536.104	0	0	0	0			
ELGETA	984	77.642.962	743.983.952	241.566.146	94.588.184	38.137.482	29.406.136	12.826.856	14.217.710	146.977.962	146.348.458	6.294.504	33.417.806	0	33.417.806			
ELGOIBAR	10.869	108.236.823	1.159.048.775	1.042.432.958	907.065.489	304.698.322	308.433.671	53.720.819	240.212.677	135.358.469	131.604.159	3.759.310	116.624.817	3.963.348	112.661.469			
ERRENTERIA	39.376	229.040.671	5.196.463.290	4.855.635.684	3.512.157.895	1.638.410.130	1.178.034.681	184.298.066	5.114.018	1.343.477.789	1.316.908.803	26.568.986	34.627.606	13.363.899	22.263.707			
ERREZIL	3.688	33.770.095	71.975.538	67.312.608	43.178.813	16.680.353	20.684.213	943.080	4.871.167	24.133.795	22.201.739	1.932.056	4.662.930	0	4.662.930			
ESKORIATZA	6307	30.990.437	416.123.235	326.972.556	274.678.695	83.090.042	132.533.897	6.729	59.048.027	52.293.861	37.732.109	15.561.752	89.150.679	88.820.000	330.679			
EZKIO-ITSASO	537	16.162.164	93.996.715	92.774.715	76.776.978	34.036.710	32.585.714		10.154.554	15.997.737	15.847.737	150.000	1.222.000	0	1.222.000			
GABRIA	436	6.943.148	44.647.225	44.647.225	28.244.025	8.644.610	13.962.941	16.678	5.620.246	16.403.200	16.403.200	0	0	0	0			
GAINZA	132	885.753	39.529.154	39.271.683	21.456.713	10.846.056	7.272.009	56.485	3.282.163	17.814.970	17.814.970	0	125.529	257.471	257.471			
GAZTELU	148	2.183.832	31.238.496	31.238.496	17.683.200	7.291.629	8.593.505		1.798.066	13.555.296	13.555.296	0	0	0	0			
GETARIA	2.345	49.687.280	297.297.280	276.906.775	208.746.695	73.887.699	104.271.525	10.796.346	19.791.125	68.160.080	45.074.750	23.085.330	20.390.505	0	20.390.505			
HERNANI	18.787	158.835.263	2.287.194.364	2.062.273.652	1.514.360.952	557.507.036	580.794.904	46.229.974	329.829.038	547.912.700	491.230.667	56.682.033	224.920.712	27.435.000	197.485.712			
HERNALDE	302	8.185.811	55.355.746	53.627.608	18.825.456	7.415.994	7.750.020	281.452	3.377.990	34.802.152	34.802.152	0	1.728.138	0	1.728.138			
HONDARRIBIA	14.546	275.195.310	1.789.034.305	1.777.500.001	1.084.456.098	514.879.806	349.281.771	31.131.330	189.163.191	693.043.903	506.052.868	186.991.035	11.534.304	1.722.000	9.812.304			
IBARRA	4.380	27.827.580	447.711.502	432.752.309	237.317.922	110.419.903	93.025.019	1.367.175	32.505.825	195.434.387	195.434.387	0	11.019.193	660.000	10.359.193			
IDIAZABAL	2.032	37.328.634	251.131.306	241.097.183	153.460.787	51.695.440	82.383.340	5.232.144	14.149.863	87.636.396	83.252.811	4.383.585	10.034.123	0	10.034.123			
IKAZTEGIA	379		48.417.955	46.217.701	42.616.216	18.699.776	17.980.889	3.768.398	5.559.153	3.601.485	2.528.414	1.073.071	2.200.254	0	2.200.254			
IRUN	55.196	289.952.337	7.097.912.524	6.216.236.557	4.170.197.200	1.702.052.731	1.295.973.498	229.426.176	924.744.855	2.046.039.357	1.899.051.036	146.988.321	881.675.967	120.297.378	761.3			

A1.3.1. TAULA DIRUSARRERA ETA GASTU EZ FINANTZARIOEN AURREKONTUA. ERKAKETA AURREKO EKITALDIAREKIN
 CUADRO A1.3.1. PRESUPUESTO DE INGRESOS Y GASTOS NO FINANCIEROS. COMPARACIÓN CON EJERCICIOS ANTERIORES

AZALPENA DENOMINACIÓN	1995	1996	1997	1998	1999	ALDAKETA %-TAN VARIACIÓN EN %			
						96 / 95	97 / 96	98 / 97	99 / 98
<i>1. Sarrera arruntak</i>									
Ingresos corrientes	62.630.308.468	68.150.215.666	71.624.340.778	75.451.344.332	83.703.142.811	8,8	5,1	5,3	10,9
<i>2. Gastu arruntak</i>									
Gastos corrientes	55.469.408.972	59.156.256.229	59.950.039.112	61.139.235.719	64.711.119.425	6,6	1,3	2,0	5,8
<i>3. AURREZTUA</i>									
AHORRO (1-2)	7.160.899.496	8.993.959.437	11.674.301.666	14.312.108.613	18.992.023.386	25,6	29,8	22,6	32,7
<i>4. Jasotako kapital transferentziak</i>									
Transferencias de capital recibidas	3.802.760.703	3.869.283.123	4.280.760.868	3.541.453.805	2.954.316.381	1,7	10,6	-17,3	-16,6
<i>5. Inbertsio garbiak</i>									
Inversiones netas (*)	11.711.062.414	11.630.967.892	14.394.285.199	15.846.265.321	18.709.597.451	-0,7	23,8	10,1	18,1
<i>6. Ordaindutako kapital transferentziak</i>									
Transferencias de capital pagadas	2.885.899.327	3.192.974.466	1.989.003.710	1.647.283.148	3.213.492.179	10,6	-37,7	-17,2	95,1
<i>FINANTZAZIORAKO AHALMENA (BEHARRA) (3+4-5-6)</i>									
CAPACIDAD (NECESIDAD) DE FINANCIACION (3+4-5-6)	-3.633.301.542	-1.960.699.798	-428.226.375	360.013.949	23.250.137				

Zenbatekoa pezetakotan / Importes en pesetas

(*) Inbertsioetako gastuak ken inbertsioen inorenganatzegatik izandako sarrerak
 Gastos en inversiones menos ingresos por enajenación de inversiones

A1.3.2. TAULA 1999KO SARRERA AURREKONTUAK KAPITULUKA
 CUADRO A1.3.2. PRESUPUESTOS DE INGRESO POR CAPITULOS DE 1999

UDALERRIA MUNICIPIO	BENETAZKO ERAGIKETAK EDO ERAGIKETA EZ FINANTZARIOAK/FINANTZA ERAGIKETAK OPERACIONES REALES O NO FINANCIERAS														FINANTZA ERAGIKETAK OPERACIONES FINANCIERAS		
	GUZTIRA TOTAL	SARRERA ARRUNTAK INGRESOS CORRIENTES												KAPITAL SARRERAK INGRESOS DE CAPITAL			
		GUZTIRA TOTAL	ZUZENEKO ZERGAK IMPUESTOS DIRECTOS	ZEHAZKAKO ZERGAK IMPUESTOS INDIRECTOS	TASAK ETA BESTE SARRERAK TASAS Y OTROS INGRESOS	TRANSFERENTZIA ARRUNTAK TRANSFERENCIAS CORRIENTES	ONDARE SARRERAK INGRESOS PATRIMONIALES	GUZTIRA		INBERERREALEN BESTERENGAIN. ENAJENACION INVERS.REALES	KAPITAL TRANSFERENTZ. DE CAPITAL	GUZTIRA TOTAL	FINANTZA AKTIBOAK ACTIVOS FINANCIEROS	FINANTZA PASIBOAK PASIVOS FINANCIEROS			
								1=2+12	2=3+9						3=4+5+6+7+8	4	5
ABALTZISKETA	82.458.282	82.458.282	46.995.075	2.444.618	2.782.000	38.168.457	3.600.000	35.463.207	14.800.000	20.663.207	0	0	30.000.000	0	30.000.000		
ADUNA	117.000.000	87.000.000	83.700.500	19.080.000	6.000.000	11.675.000	34.750.000	12.195.500	2.000.000	1.299.500	30.000.000	0	0	30.000.000			
AIA	242.611.313	242.610.313	212.986.847	45.400.000	6.500.000	30.106.000	128.047.247	2.933.600	29.623.466	28.623.466	1.000	1.000	0	0			
AIZARNAZABAL	84.713.656	84.713.656	80.360.757	15.580.000	25.000	17.361.350	47.094.407	300.000	4.352.899	4.352.899	0	0	0	0			
ALBITZUR	56.426.682	56.426.682	56.426.682	4.475.000	1.008.000	6.000.000	43.297.482	1.646.200	0	0	0	0	0	0			
ALEGIA	176.544.933	176.544.933	171.433.325	26.684.329	9.000.000	25.944.367	108.054.629	1.750.000	5.111.608	5.111.608	0	0	0	0			
ALKIZA	51.758.287	40.755.287	34.155.287	2.089.323	300.000	1.497.000	28.111.964	2.157.000	6.600.000	6.600.000	11.003.000	11.003.000	0	0			
ALIZAGA	110.950.000	110.950.000	47.157.449	716.000	3.500.000	20.412.833	20.836.876	1.691.740	63.792.551	28.000.000	35.792.551	0	0	0			
ALITZO	52.564.145	52.319.394	50.772.991	4.891.880	3.000.000	4.316.563	38.349.548	215.000	1.546.403	1.546.403	244.751	244.751	0	0			
AMEZKETA	91.900.000	91.900.000	91.900.000	20.540.000	3.000.000	8.570.000	58.690.000	1.100.000	0	0	0	0	0	0			
ANDOAIN	1.709.986.297	1.707.986.297	1.567.219.280	258.496.715	40.000.000	213.211.325	1.029.420.240	26.091.000	140.767.017	104.255.048	36.511.969	2.000.000	2.000.000	0	0		
ANOETA	273.552.393	239.360.695	185.450.622	27.973.992	13.500.000	25.006.297	117.845.833	1.124.500	53.910.073	53.910.073	34.191.698	0	0	34.191.698			
ANTZUOLA	480.572.130	296.172.130	213.972.130	44.905.500	12.480.000	27.910.030	126.836.600	1.840.000	82.200.000	82.200.000	184.000.000	14.400.000	14.400.000	170.000.000			
ARAMA	33.500.000	33.500.000	33.500.000	1.678.127	3.000.000	832.000	24.489.873	3.500.000	0	0	0	0	0	0			
ARETXABAETA	952.709.985	710.774.416	694.752.503	123.977.255	25.000.000	162.077.293	377.197.955	6.500.000	16.021.913	11.310.000	4.711.913	241.935.569	99.195.000	142.740.569			
ARRASATE	3.299.617.717	3.153.411.473	2.838.934.435	640.800.000	85.000.000	467.385.000	1.607.199.435	38.550.000	314.477.038	150.000.000	164.477.038	146.206.244	10.000.000	136.206.244			
ASTEASU	282.632.012	282.632.012	143.765.329	30.000.000	20.000.000	12.845.000	78.387.329	2.533.000	138.866.683	77.250.000	61.616.683	0	0	0			
ASTICARRAGA	801.091.533	718.648.834	707.148.834	164.659.836	94.250.000	182.527.333	221.044.768	44.666.897	11.500.000	11.500.000	500.000	82.442.699	47.328.301	35.114.398			
ATAUN	231.617.671	184.617.671	147.751.131	16.603.904	1.800.000	22.417.127	93.920.000	13.010.100	38.866.540	14.648.271	22.218.269	47.000.000	2.900.000	47.000.000			
AZKOITIA	1.375.000.000	1.299.500.000	1.201.300.000	215.300.000	49.000.000	188.341.580	694.641.100	54.017.320	98.200.000	56.000.000	42.200.000	75.500.000	500.000	75.000.000			
AZPETIA	2.293.223.327	1.895.390.925	1.843.390.925	448.500.000	70.000.000	411.897.500	888.499.174	24.494.251	52.000.000	52.000.000	52.000.000	397.831.402	2.000.000	395.831.402			
BALIARRAIN	40.990.235	40.990.235	23.922.235	535.000	0	195.000	22.512.235	680.000	17.068.000	17.068.000	0	0	0	0			
BEASAIN	1.501.130.000	1.436.419.000	1.384.959.000	292.700.000	65.000.000	223.955.000	791.814.000	11.490.000	51.460.000	51.460.000	64.711.000	2.500.000	2.500.000	62.211.000			
BEIZAMA	79.738.582	79.738.582	69.538.582	490.000	0	12.987.064	24.611.518	31.100.000	10.200.000	10.200.000	0	0	0	0			
BELAUNTZA	44.257.078	44.257.078	44.199.553	9.912.251	63.828	3.581.537	29.457.477	1.084.460	57.525	57.525	0	0	0	0			
BERASTEGI	103.264.550	103.264.550	96.899.550	13.701.000	3.000.000	11.156.000	66.971.550	2.071.000	6.365.000	6.365.000	0	0	0	0			
BERGARA	2.605.786.393	2.180.570.000	1.876.970.000	388.100.000	80.000.000	396.450.000	996.950.000	15.470.000	303.600.000	50.000	303.550.000	425.216.393	5.200.000	420.016.393			
BERROBI	78.085.425	78.085.425	65.268.557	9.405.396	2.750.000	6.461.111	45.977.050	675.000	12.816.888	12.816.888	0	0	0	0			
BIDEGOIAN	60.503.053	60.503.053	54.003.053	7.499.663	2.000.000	6.889.756	35.323.634	2.290.000	6.500.000	6.500.000	0	0	0	0			
DEBA	701.222.077	701.222.077	701.222.077	177.338.000	10.000.000	161.982.879	346.802.787	5.097.411	0	0	1.000	1.000	0	0			
DONOSTIA	27.883.633.543	26.112.259.996	24.233.879.502	6.761.800.000	600.000.000	3.817.300.000	12.614.279.502	440.500.000	1.878.380.494	1.667.180.494	211.200.000	1.771.373.547	1.771.373.547	1.771.373.547			
EIBAR	4.092.447.431	3.663.316.892	3.421.032.302	750.399.000	40.000.000	552.415.888	2.054.934.538	23.282.876	242.284.590	242.284.590	429.130.539	7.551.770	7.551.770	421.578.769			
ELDUAIN	61.853.740	61.853.740	39.586.000	4.550.000	250.000	1.835.000	28.166.000	4.785.000	22.267.740	13.834.000	8.433.740	0	0	0			
ELGETA	197.742.613	162.742.613	143.892.400	25.659.151	16.000.000	19.688.281	79.679.395	2.865.573	18.850.213	18.850.213	35.000.000	0	0	35.000.000			
ELGOIBAR	1.332.500.000	1.332.500.000	1.282.298.604	257.750.000	60.413.517	282.215.087	681.100.000	820.000	50.201.396	150.000	50.051.396	0	0	0			
ERRENTERIA	4.734.356.000	4.309.594.000	4.143.926.000	840.450.000	75.000.000	582.951.000	2.612.800.000	32.725.000	165.668.000	25.000.000	140.668.000	424.762.000	0	424.762.000			
ERREZIL	117.919.498	98.878.776	60.190.776	8.000.000	1.000.000	4.246.000	45.564.776	1.380.000	38.688.000	38.688.000	19.040.722	0	0	19.040.722			
ESKORIATZA	1.024.621.785	483.480.068	470.467.688	75.592.600	6.500.000	130.236.634	247.619.429	10.519.025	13.012.380	13.012.380	541.141.717	2.820.000	0	538.321.717			
EZKIO-ITSASO	88.384.757	88.384.757	86.345.332	14.982.460	8.067.524	18.116.750	44.303.598	875.000	2.039.425	2.039.425	0	0	0	0			
GABRIA	55.512.380	48.012.380	48.012.380	5.349.660	1.500.000	2.630.000	37.200.120	1.332.600	0	0	7.500.000	0	0	7.500.000			
GAINTZA	29.359.616	26.051.772	26.051.772	1.112.003	0	1.220.950	23.126.262	592.557	0	0	3.307.844	0	0	3.307.844			
GAZTELU	32.000.000	32.000.000	27.700.000	1.220.000	200.000	1.692.000	24.026.000	562.000	4.300.000	4.300.000	0	0	0	0			
GETARIA	351.794.483	351.794.483	335.194.483	66.351.000	47.500.000	59.343.483	160.195.000	1.805.000	16.600.000	4.500.000	12.100.000	0	0	0			
HERNANI	2.169.656.625	2.169.656.625	2.165.772.072	477.617.072	108.500.000	387.394.000	1.180.590.000	11.671.000	3.883.553	3.883.553	1.000	1.000	1.000	1.000			
HERNIALDE	SD	SD	SD	SD	SD	SD	SD	SD	SD	SD	SD	SD	SD	SD			
HONDARRIBIA	1.907.393.513	1.905.393.513	1.859.282.573	463.619.060	60.000.000	305.429.300	1.011.963.213	18.211.000	46.110.940	43.000.000	3.110.940	2.000.000	2.000.000	0			
IBARRA	402.500.000	402.104.000	399.579.000	65.415.000	8.500.000	47.449.430	274.002.570	4.212.000	2.525.000	2.525.000	396.000	0	0	396.000			
IDIAZABAL	234.660.252	234.660.252	209.496.459	40.250.000	10.000.000	29.529.000	128.038.328	1.679.131	25.163.793	5.000.000	20.163.793	0	0	0			
IKAZTEGIETA	83.336.656	83.336.656	54.153.705	10.140.000	10.000	5.049.000	37.889.705	975.000	29.182.951	29.182.951	0	0	0	0			
IRUN	6.778.000.000	6.084.000.000	5.863.164.000	1.589.158.000	150.000.000	358.554.000	3.614.452.000	151.000.000	220.836.000	220.836.000	694.000.000	0	0	694.000.000			
IRURJA	124.664.000	124.662.000	122.262.000	32.050.000	20.000.000	18.710.000	50.702.000	800.000	2.400.000	2.400.000	2.000	2.000	1.000	1.000			
ITSASONDO	68.500.000	68.500.000	67.449.000	9.650.000	2.500.000	6.774.753	47.932.247	592.000	1.051.000	1.051.000	0	0	0	0			
LARRAUL	45.158.363	45.158.363	31.738.265	1.482.492	4.650.000	2.530.000	21.472.773	1.603.000	13.420.098	13.420.098	0	0	0	0			
LASARTE-ORIA	2.521.714.527	2.521.712.527	2.456.387.027	416.000.555	258.278.936	4											

A1.3.3. TAULA 1999KO GASTU AURREKONTUAK KAPITULUKA
 CUADRO A1.3.3. PRESUPUESTOS DE GASTO POR CAPÍTULOS DE 1999

UDALERRIA MUNICIPIO	BENETAZKO ERAGIKETAK EDO ERAGIKETA EZ FINANTZARIOAK OPERACIONES REALES O NO FINANCIERAS										FINANTZA ERAGIKETAK OPERACIONES FINANCIERAS		
	GUZTIRA TOTAL	GUZTIRA TOTAL	GASTU ARRUNTAK GASTOS CORRIENTES					KAPITAL GASTUAK GASTOS DE CAPITAL			OPERACIONES FINANCIERAS		
			GUZTIRA TOTAL	PERTSONALAREN GASTUAK GASTOS DE PERSONAL	OND.ARRUNT. ETA ZERB.EROSKETA COMPRA DE BIENES CORRIENTY SERV.	FINANTZA GASTUAK GASTOS FINANCIEROS	TRANSFERENTZIA ARRUNTAK TRANSFERENCIAS CORRIENTES	GUZTIRA TOTAL	INBERTSO ERREALAK INVERSIONES REALES	KAPITAL TRANSFERENTZIAK TRANSFERENCIAS DE CAPITAL	GUZTIRA TOTAL	FINANTZA AKTIBOAK ACTIVOS FINANCIEROS	FINANTZA PASIBOAK PASIVOS FINANCIEROS
ABALTZISKETA	82.458.282	82.458.282	23.217.346	12.986.000	7.430.000		2.801.346	59.240.936	57.651.598	1.589.338	0		
ADUNA	117.000.000	117.000.000	53.000.000	22.135.000	19.100.000	2.600.000	9.165.000	64.000.000	62.300.000	1.700.000	0		
AIA	242.611.313	239.110.313	149.864.797	63.783.599	55.840.667	1.310.000	28.930.531	89.245.516	89.245.516		3.501.000	1.000	3.500.000
AIZARNAZABAL	84.713.656	77.908.832	56.082.350	29.524.000	14.551.350	2.725.000	9.282.000	21.826.482	20.473.482	1.353.000	6.804.824		6.804.824
ALBITZUR	56.426.682	56.426.682	27.765.764	5.750.606	12.785.944	2.976.826	6.252.388	28.660.918	28.660.918		0		
ALEGIA	176.544.933	164.044.933	130.404.326	38.826.418	75.537.090	5.000.000	11.040.818	33.640.607	26.348.215	7.292.392	12.500.000		12.500.000
ALKIZA	51.758.287	51.758.287	27.585.966	7.781.947	11.302.000		8.502.019	24.172.321	24.172.321		0		
ALTZAGA	110.950.000	110.950.000	16.138.000	4.825.000	8.565.000	10.000	2.738.000	94.812.000	94.712.000	100.000	0		
ALTZO	52.564.145	52.564.145	34.963.175	16.655.921	15.447.254	10.000	2.850.000	17.600.970	17.600.970		0		
AMEZKETA	91.900.000	91.900.000	55.607.879	26.122.879	18.685.000		10.800.000	36.292.121	34.192.121	2.100.000	0		
ANDOAIN	1.709.986.297	1.584.986.297	1.302.502.803	587.703.482	450.040.351	53.000.000	211.758.970	282.483.494	282.483.494		125.000.000	2.000.000	123.000.000
ANOETA	272.335.240	268.835.240	149.957.970	76.759.169	47.016.224	826.509	25.356.068	118.877.270	118.877.270		3.500.000		3.500.000
ANTZOLOLA	480.572.130	461.551.924	170.641.836	63.648.931	69.424.933	3.561.736	34.006.236	290.910.088	280.050.000	10.860.088	19.020.206		19.020.206
ARAMA	33.500.000	33.500.000	17.545.000	4.550.000	9.585.000	10.000	3.400.000	15.955.000	15.955.000		0		
ARETXABALETIA	952.709.985	906.208.291	541.467.701	132.406.503	266.530.093	13.330.138	129.200.967	364.740.590	221.740.424	143.000.166	46.501.694	500.000	46.001.694
ARRASATE	3.299.617.717	3.108.354.110	1.953.922.764	691.395.674	565.886.288	72.910.186	623.730.616	1.154.431.346	1.084.320.003	70.111.343	191.263.607	10.000.000	181.263.607
ASTEASU	282.632.012	275.532.012	97.660.000	36.555.000	41.970.000	2.000.000	17.135.000	177.872.012	168.372.012	9.500.000	7.100.000	2.700.000	4.400.000
ASTIGARRAGA	801.091.533	760.300.108	458.711.610	140.027.095	252.000.089	24.838.353	41.846.073	301.588.498	251.556.673	50.031.825	40.791.425	1.328.301	39.463.124
ATAUN	231.617.671	224.789.939	93.721.670	27.402.994	53.533.000	2.203.176	10.582.500	130.588.269	126.943.269	4.125.000	6.827.732		6.827.732
AZKOITIA	1.375.000.000	1.295.604.233	792.735.767	219.836.952	400.687.261	21.625.865	150.585.689	502.868.648	491.868.648	11.000.000	79.395.765	500.000	78.895.765
AZPEITIA	2.293.222.327	2.209.274.231	1.196.709.722	510.497.925	535.235.000	32.311.824	118.664.973	1.012.564.509	984.564.509	28.000.000	83.948.096	2.000.000	81.948.096
BALIARRAIN	40.990.235	40.990.235	13.082.000	7.752.000	3.440.000		1.890.000	27.908.235	26.863.235	1.045.000	0		
BEASAIN	1.501.130.000	1.418.710.000	956.970.000	308.771.000	373.804.000	30.254.000	244.141.000	461.740.000	358.425.000	103.315.000	82.420.000	7.000.000	75.420.000
BEIZAMA	79.738.582	79.738.582	53.238.272	9.662.399	25.447.421	2.400.000	15.728.452	26.500.310	26.500.310		0		
BELAUNTZA	44.257.078	43.540.470	32.192.781	15.598.898	10.395.042	328.172	5.870.669	11.347.689	11.347.689		716.608		716.608
BERASTEGI	103.264.550	103.264.550	70.580.000	25.350.000	37.025.000		8.205.000	32.684.550	26.753.350	5.931.197	0		
BERGARA	2.605.786.393	2.440.783.393	1.613.676.251	651.946.000	623.580.000	84.100.000	254.050.251	827.107.142	731.860.000	95.247.142	165.003.000	5.003.000	160.000.000
BERROBI	78.085.425	78.085.425	36.928.566	13.903.814	19.842.552		3.182.200	41.156.859	41.156.859		0		
BIDEGOIAN	60.503.053	54.157.280	40.136.714	9.878.624	17.155.820	244.534	12.857.316	14.020.566	14.020.566		6.345.773		6.345.773
DEBA	701.222.077	652.698.911	615.463.386	217.382.714	183.803.431	26.530.546	187.746.695	37.235.525	37.235.525		48.523.166	1.000	48.523.166
DONOSTIA	27.883.633.543	25.320.743.434	19.659.908.606	6.360.189.402	7.664.203.183	1.353.291.759	4.282.224.262	5.660.834.828	3.845.462.215	1.815.372.613	2.562.890.109	42.500.000	2.520.390.109
EIBAR	4.092.447.431	3.701.694.363	2.722.992.423	1.179.541.674	658.018.559	149.308.303	736.123.887	978.701.940	913.701.940	65.000.000	390.753.068	63.000.000	327.753.068
ELDUAIN	61.853.740	61.853.740	24.186.787	10.980.000	10.087.943		3.119.294	37.666.953	37.666.953		0		
ELGETA	197.742.613	158.627.863	88.003.139	36.959.999	28.589.724	3.101.833	19.351.583	70.624.724	69.995.220	629.504	39.114.750	5.100.000	34.014.750
ELGOIBAR	1.332.500.000	1.213.553.924	928.168.622	322.503.508	325.564.129	45.846.753	234.254.232	285.385.302	285.385.302		118.946.076		118.946.076
ERRENTERIA	4.734.356.000	4.341.041.000	3.509.583.000	1.608.258.000	1.091.809.000	221.890.000	587.626.000	831.458.000	796.533.000	34.925.000	393.315.000		393.315.000
ERRZIL	117.919.498	112.669.498	40.590.271	15.165.000	19.075.271	1.050.000	5.300.000	72.079.227	72.079.227		5.250.000		5.250.000
ESKORIATZA	1.024.621.785	917.710.156	385.483.644	91.698.421	206.086.402	5.264.760	82.434.051	532.226.512	508.098.360	24.128.152	106.911.629	100.000.000	6.911.629
EZKIO-ITSASO	88.384.757	88.384.757	73.245.332	30.427.607	31.929.000		10.838.725	15.139.425	13.100.000		0		
GABIRIA	55.512.380	55.512.380	30.182.196	9.652.691	13.805.500	387.500	6.336.505	25.330.184	17.830.184	7.500.000	0		
GAINTZA	29.359.616	29.140.504	20.886.143	10.565.903	6.060.000	16.345	4.243.895	8.254.361	8.196.989	57.372	219.112		219.112
GAZTELU	32.000.000	32.000.000	22.825.000	6.800.000	12.815.000		3.210.000	9.175.000	9.175.000		0		
GETARIA	351.794.483	329.394.483	217.876.983	78.036.483	106.746.000	9.800.000	23.294.500	111.517.500	110.842.500	675.000	22.400.000		22.400.000
HERNANI	2.169.656.625	1.934.306.625	1.589.736.720	588.006.720	608.072.000	59.708.000	333.950.000	344.569.905	273.082.000	71.487.905	235.350.000	1.000	235.349.000
HERNALDE	S/D	S/D	S/D	S/D	S/D	S/D	S/D	S/D	S/D	S/D	S/D	S/D	S/D
HONDARRIBIA	1.907.393.513	1.870.967.665	1.318.103.802	649.091.622	429.430.919	47.050.000	192.531.261	552.863.863	503.407.863	49.456.000	36.425.848	2.000.000	34.425.848
IBARRA	402.500.000	390.800.223	276.764.372	125.242.192	106.075.968	2.430.000	43.016.212	115.215.851	115.215.851		660.819		9.858.598
IDIAZABAL	234.660.252	223.609.939	157.075.628	53.372.318	84.318.992	3.912.843	15.471.475	66.534.311	58.516.726	8.017.585	11.050.313		11.050.313
IKAZTEGIETA	83.336.656	79.336.656	43.540.832	17.470.535	16.962.913	300.000	8.807.384	35.795.824	34.720.824	1.075.000	4.000.000	1.500.000	2.500.000
IRUN	6.778.000.000	6.193.438.000	4.370.393.000	1.798.055.000	1.401.893.000	258.130.000	912.315.000	1.823.045.000	1.733.931.000	89.114.000	584.562.000	150.000.000	434.562.000
IRURRA	124.664.000	115.663.000	84.700.000	38.600.000	33.400.000	6.000.000	6.700.000	30.963.000	28.391.101	2.571.899	9.001.000	1.000	9.000.000
ITSASONDO	68.500.000	66.700.000	52.875.000	16.235.000	23.613.494	860.000	12.166.506	13.825.000	13.825.000		1.800.000		1.800.000
LARRAUL	45.158.363	45.158.363	20.478.500	5.907.500	10.585.000		3.986.000	24.679.863	22.429.863	2.250.000	0		
LASARTE-ORIA	2.521.714.527	2.328.640.096	1.658.313.509	717.412.405	757.960.756	71.284.313	111.656.035	670.328.587	561.232.506	109.094.081	193.074.431	2.000	192.072.431
LAZKAO	463.662.124	445.662.124	345.108.579	124.590.337	153.223.412	6.500.000	60.794.830	100.553.545	98.170.000	2.383.545	18.000.000		18.000.000
LEABURU	63.605.623	63.405.623	38.465.982	22.258.787	10.227.314	20.000	5.959.881	24.939.541	24.939.541		200.000	200.000	
LEGAZPI	1.075.175.444	967.768.894	738.858.746	253.564.005	274.501								

A1.4.1. TAULA PERTSONA FISIKOEN ERRENTAREN GAINEKO ZEREGAN AITORPEN BATERATUAREN BATEZ BESTEKO ZENBATEKOAK UDALERRI ETA ESKUALDEEN ARABERA

CUADRO A1.4.1. IMPORTES MEDIOS POR MUNICIPIOS Y POR COMARCAS DE LA DECLARACION CONSOLIDADA DEL IMPUESTO SOBRE LA RENTA DE LAS PERSONAS FISICAS

UDALERRIA MUNICIPIO	AIT.KOP. N°DECL.	LAN ETEKIN GARRIAK ROTOS.NETOS TRABAJO	KAPIT. HIGIAR. ETEK.GARRIAK ROTOS.NETOS CAPIMOBIL	KAPIT. HIGIEZ. ETEK.GARRIAK ROTOS.NETOS CAPINMOBIL	OH.ETXEB. INTERESAK INTERESES VIV.HAB.	JARDUEREN ETEK.GARRIAK ROTOS.NETOS ACTIVIDADES	EGUNERATU GABEKO ETEK. ROTOS.NO ANUALIZADOS	GARDENT.FISK. ETEKINAK ROTOS. TRANSP.FISCAL	D GEHIKUNTZA ERREGULARRA D PATRIMONIO REGULAR	OINARRI EZARG. GUTZIRA BASE IMPONIBLE TOTAL	P.P. ETA BGAEm MURRIZKETAK REDUCCIONES PP Y EPSV	URTEKO MANTENUA MURRIZKETA REDUCCION ALIMENTOS	ETEKIN NEG.en MURRIZKETAK REDUCCIONES ROTOS.NEG.
ABALTZISKETA	99	1.721.786	68.592	-42.293	59.131	324.358	0	0	3.272	2.075.715	51.358	0	0
ADUNA	137	1.648.513	54.166	20.391	53.374	415.772	25.533	0	59.519	2.223.893	72.268	3.504	0
AIA	605	1.705.889	131.799	-11.314	53.954	384.559	4.740	0	39.102	2.254.775	57.880	3.470	0
AIZARNAZABAL	260	2.023.018	65.694	9.314	37.975	309.976	0	0	28.657	2.436.659	66.559	1.154	1.476
ALBIZTUR	117	2.001.155	127.591	38.882	32.328	256.623	0	0	95.809	2.520.061	69.518	0	0
ALEGIA	675	1.946.594	59.427	10.278	32.865	247.271	673	5.050	36.762	2.306.054	58.242	393	848
ALKIZA	116	1.759.903	53.159	-41.714	66.141	349.666	0	0	5.833	2.126.848	46.444	0	0
ALTZAGA	29	1.410.042	47.687	702	6.016	325.202	0	0	20.424	1.804.057	96.321	0	0
ALTZO	132	2.212.906	63.507	-48.908	71.108	251.173	0	52.625	33.077	2.564.380	79.887	0	0
AMEZKETA	386	1.934.598	195.763	-2.121	33.163	321.479	358	0	86.016	2.536.094	61.604	0	0
ANDOAIN	5.915	2.084.985	45.147	666	40.971	193.374	11.927	42	38.124	2.374.265	70.649	568	1.132
ANOETA	697	2.084.332	60.103	4.155	37.598	242.119	1.604	0	38.161	2.430.473	64.996	490	0
ANTZUOLA	989	2.201.447	234.150	-9.931	36.029	173.732	11.307	0	40.883	2.651.589	111.340	485	0
ARAMA	77	1.829.997	123.123	-20.113	33.483	229.868	0	0	42.411	2.205.286	87.445	0	0
ARETXABAETA	3.178	2.520.964	117.625	-17.213	46.002	156.098	1.030	273	41.073	2.819.849	106.584	1.259	1.063
ARRASATE	11.447	2.424.857	106.529	3.005	32.807	176.109	4.440	905	34.378	2.750.223	91.798	915	2.636
ASTEASU	470	1.729.888	42.179	19.616	34.102	448.102	0	0	21.976	2.261.760	57.949	1.208	0
ASTIGARRAGA	1.268	1.881.515	57.343	-25.232	73.886	353.977	771	0	41.638	2.310.013	50.706	379	610
ATAUN	665	2.045.226	148.973	7.520	25.522	189.983	346	79	28.441	2.420.568	77.496	0	0
AZKOITIA	4.300	2.217.821	115.830	16.826	38.118	201.317	7.869	4.126	57.622	2.621.410	85.054	140	274
AZPEITIA	5.953	2.220.064	116.648	31.646	45.559	281.886	4.583	15.035	54.370	2.724.234	85.716	131	212
BALIARRAIN	32	1.665.348	205.044	-5.193	21.511	106.886	0	0	25.990	1.998.076	66.410	41.319	0
BEASAIN	5.639	2.350.491	117.924	6.215	42.229	249.656	3.815	714	45.108	2.773.924	97.412	622	184
BEIZAMA	61	1.802.264	29.186	-29.025	45.746	238.725	0	0	48.264	2.089.413	59.945	0	0
BELAUNTZA	101	2.325.115	348.037	32.800	63.513	430.875	0	0	100.579	3.237.407	71.459	0	0
BERASTEGI	355	2.021.174	76.965	-12.062	43.582	298.640	2.992	0	44.964	2.432.672	59.146	1.770	0
BERGARA	7.349	2.447.470	115.108	25.127	37.695	210.875	21.336	220	60.592	2.880.728	98.148	926	613
BERRROBI	226	2.037.818	77.794	-11.487	42.148	177.880	0	0	19.080	2.301.086	54.621	0	0
BIDEGOIAN	175	1.709.430	52.208	592	24.056	195.441	0	0	37.697	1.995.369	33.364	0	0
DEBA	2.218	2.254.169	74.301	995	48.210	265.134	2.870	973	35.254	2.633.697	91.035	271	434
DONOSTIA	85.309	2.462.460	185.158	40.329	65.071	351.894	20.082	16.587	155.242	3.231.753	92.453	2.090	2.479
EIBAR	13.899	2.125.691	142.197	37.390	32.186	224.175	6.463	3.376	74.426	2.613.718	82.582	771	813
ELDUAIN	96	2.039.123	55.914	-3.689	23.972	123.176	0	0	50.669	2.265.194	47.213	0	0
ELGETA	447	1.926.185	86.263	26.536	32.107	196.661	1.689	5.410	53.093	2.295.837	78.493	0	707
ELGOIBAR	4.905	2.188.535	119.414	17.661	37.916	213.640	3.589	23.226	72.727	2.638.792	84.656	506	107
ERRENTERIA	17.285	1.856.987	51.702	-20.788	48.667	209.575	5.396	252	29.424	2.132.548	48.956	601	500
ERREZIL	228	1.580.415	61.189	-9.127	24.407	262.074	0	0	27.618	1.922.168	41.153	0	0
ESKORIATZA	1.983	2.392.000	87.367	-16.071	51.124	137.649	277	437	33.949	2.635.608	91.995	502	33
EZKIO-ITSASO	218	1.942.998	92.688	-23.987	55.195	397.369	3.657	0	23.347	2.436.072	72.919	0	321
GABERIA	181	1.991.880	74.725	79.686	44.539	243.777	0	0	24.656	2.414.724	82.128	0	0
GAINZA	47	1.561.416	109.919	-32.647	53.405	421.471	0	0	6.609	2.066.767	58.404	0	0
GETARIA	1.040	1.834.892	68.768	-9.660	60.623	405.536	7.833	0	35.293	2.342.662	94.743	1.569	2.944
HERNANI	8.168	2.013.838	63.849	-13.243	61.111	244.651	9.186	322	32.546	2.351.149	53.706	375	506
HERNIALDE	125	1.861.170	96.834	25.794	26.560	219.618	9.383	0	17.147	2.229.947	45.634	0	0
HONDARRIBIA	6.359	2.213.038	150.375	50.496	67.667	390.049	41.151	9.395	87.047	2.941.550	91.723	1.018	3.625
IBARRA	1.831	2.136.888	50.105	6.399	41.993	243.194	2.660	4.418	41.130	2.484.794	74.026	512	0
IDIAZABAL	1.012	2.206.421	225.327	7.717	32.118	169.734	508	0	41.310	2.651.017	106.147	0	0
IKAZTEGIEIA	165	2.080.709	225.526	3.942	32.382	333.047	0	0	18.835	2.662.059	87.645	2.545	0
IRUN	23.934	1.970.123	77.437	5.218	60.435	285.290	7.824	4.474	55.800	2.406.165	62.130	1.297	1.824
IRURA	337	2.090.040	338.347	-5.907	72.271	250.686	0	10.312	27.741	2.711.220	67.607	0	0
ITSASONDO	252	2.157.494	88.427	-5.547	47.813	278.528	8.520	0	21.383	2.548.805	92.918	4.566	0
LARRAUL	55	1.167.894	31.026	3.423	74.555	468.586	0	0	36.459	1.707.388	27.253	0	205.606
LASARTE-ORIA	7.753	2.143.219	43.385	-12.272	50.102	208.907	16.651	168	25.818	2.425.877	72.909	469	1.428
LAZKAO	2.137	2.228.375	85.784	-10.650	39.255	229.184	4.816	290	27.269	2.565.068	89.311	1.162	400
LEABURU+GAZTELU	221	1.726.826	97.581	-5.612	19.497	368.720	10.191	0	15.628	2.213.333	73.155	2.206	0
LEGAZPI	4.279	2.135.852	67.024	-7.374	34.411	169.723	2.466	26	36.521	2.404.239	90.483	385	331
LEGORRETA	617	2.195.244	82.158	-862	33.722	196.606	911	21.957	27.629	2.523.643	75.116	3.348	0
LEINTZ-GATZAGA	112	2.192.777	66.220	-54.415	82.649	180.296	0	0	5.964	2.390.842	77.386	0	0
LEZO	2.436	1.940.740	54.952	-31.118	66.356	248.922	13.546	0	33.017	2.260.059	56.732	594	861
LIZARTZA	262	1.931.965	155.692	13.118	11.026	188.436	0	0	22.157	2.311.367	55.812	0	0
MENDARO	533	2.219.245	62.696	1.016	38.081	145.223	4.734	0	38.605	2.471.519	85.031	1.043	0
MUTILOA	62	1.968.360	109.656	-1.771	22.041	330.308	0	0	719	2.407.271	50.450	0	0
MUTRIKU	2.126	1.923.795	55.041	-13.620	48.365	204.628	7.452	2.427	31.856	2.211.580	63.146	1.717	140
OIARTZUN	4.039	2.022.956	69.155	-7.576	67.863	356.812	7.589	4.022	53.901	2.506.859	60.144	1.289	743
OLABERRIA	415	2.481.370	120.716	9.887	11.352	130.732	278	0	22.233	2.765.215	104.848	904	0
ONATI	5.448	2.468.014	140.049	-3.695	36.260	174.949	7.186	1.093	45.669	2.833.265	110.633	808	290
ORDIZIA	4.254	2.334.198	119.209	-4.151	48.333	234.907	4.511	75	39.782	2.728.530	93.282	865	1.498
ORENDAIN	50	1.521.952	110.444	72.248	13.005	374.682	0	0	505	2.079.832	50.675	0	12.221
OREXA	39	1.375.365	44.765	-17.651	25.929	319.194	0	0	6.434	1.728.107	29.160	17.151	0
ORIO	1.861	1.888.567	115.367	-6.872	52.180	286.793	26.292	0	35.715	2.345.863	64.057	0	0
ORMAIZTEGI	552	2.297.847	215.223	14.252	33.760	220.749	6.737	0	28.910	2.783.718	104.756	2.361	0
PASAIA	7.189	1.872.166	49.039	-16.401	48.456	196.174	16.348	953	29.801	2.148.080	47.820	751	240
SEGURA	529	2.287.292	134.352	-22.695	43.297	240.972	1.710	0	29.130	2.670.761	84.350	0	2.143
SORALUCE	1.787	2.106.283	113.666	4.728	26.883	214.079	1.096	5.164	32.241	2.477.256	84.397	1.438	1.709
TOLOSA	8.235	2.232.701	130.338	18.883	50.865	306.244	6.537	5.673	58.887	2.759.264	86.165	275	487
URNIETA	2.249	1.988.435	44.752	-33.910	82.560	297.467	4.827	9	34.906	2.336.485	54.335	1.882	100
URRETXU	2.852	2.155.576	54.379	-7.416	49.711	233.593	8.350	32	29.950	2.474.463	84.669	333	121
USURBIL	2.265	2.094.958	245.268	-1.575	54.594	265.530	10.415	4.814	36.737	2.656.147	59.100	636	181
VILLABONA	2.339	2.069.193	71.039	2.096	44.734	242.886	3.493	2.223	38.050	2.428.980	83.612	423	0
ZALDIBIA	676	2.216.137	119.879	3.916	28.503	220.203	2.648	0	43.908	2.606.691</			

UDALERRIA MUNICIPIO	MURRIZKETAK GUTZIRA TOTAL REDUCCIONES	ONARRI LIKIDAG. GUTZIRA BASE LIQUIDABLE TOTAL	DOTUTAKO KUOTA OSOA CUOTA INTEGR. AJUSTADA	ONDORENGOEN KENKARIAK DEDUCCIONES DEPENDIENTE	BALIOZINTASUN KENKARIAK DEDUCCIONES INVALIDEZ	FAMILIAREN BESTE KENK. RESTO DEDUC. FAMILIARES	GAIKOT. KENK. DEDUCCIONES ENFERMEDAD	KENKARI. PERTSON. DEDUCCIONES PERSONALES	OH. ETXEB. KENK. DEDUCCION VIV. HAB.	GAIN. INB. KENK. DEDUCCION RESTO INVERSION	JARDUEREN KENKARIAK DEDUCCION ACTIVIDADES	EMARIEN KENKARIAK DEDUCCION DONATIVOS	DIBIDENDUEN KENKARIAK DEDUCCION DIVIDENDOS
ABALTZISKETA	51.358	2.024.357	324.102	15.025	14.141	6.295	2.411	3.013	10.900	5.370	0	535	31
ADUNA	75.771	2.148.122	362.539	14.416	4.905	5.530	4.021	3.085	7.808	4.415	0	912	3.358
AIA	61.350	2.193.426	415.575	18.054	9.619	5.703	2.948	1.598	16.955	3.359	0	93	24.694
AIZARNAZABAL	69.188	2.367.471	417.085	16.308	5.600	3.934	2.469	1.243	12.418	2.189	0	108	5.415
ALBIZTUR	69.518	2.450.544	451.238	18.590	10.051	7.386	3.693	1.489	13.799	3.995	1.190	482	1.073
ALEGIA	59.483	2.246.571	383.870	15.578	8.745	5.778	3.161	1.741	14.153	2.273	0	279	1.635
ALKIZA	46.444	2.080.404	399.940	11.853	6.759	5.781	2.946	2.945	21.839	3.047	0	1.782	402
ALTZAGA	96.321	1.707.736	294.345	7.069	15.448	3.448	1.001	3.248	23.230	3.783	0	0	0
ALTZO	79.887	2.484.493	476.081	15.852	4.242	5.231	2.978	1.528	23.391	2.803	0	246	4.503
AMEZKETA	61.604	2.474.490	481.067	16.587	8.705	6.027	3.012	1.754	10.154	1.781	0	451	41.251
ANDOAIN	72.349	2.301.916	393.005	18.214	6.096	4.847	4.743	1.976	14.314	2.427	383	390	2.542
ANOETA	65.486	2.364.988	405.823	20.242	8.021	3.136	3.668	1.589	14.366	3.263	0	342	3.814
ANTZUOLA	111.825	2.539.764	479.322	12.674	5.256	5.141	5.717	1.753	17.789	2.704	333	716	2.340
ARAMA	87.445	2.117.841	364.832	14.481	11.626	7.284	2.764	2.358	14.646	1.589	0	130	8.956
ARETXABALETA	108.906	2.710.943	519.622	14.332	3.337	4.109	7.331	1.574	18.297	2.471	172	742	10.025
ARRASATE	95.349	2.246.874	506.866	15.391	4.309	4.653	7.067	1.700	16.356	2.979	641	895	7.031
ASTEASU	59.157	2.202.603	383.377	17.133	8.540	4.257	3.533	2.026	17.086	3.313	0	152	288
ASTIGARRAGA	51.695	2.258.318	396.932	17.625	3.555	3.344	4.720	2.287	22.054	2.546	2.083	279	5.556
ATAUN	77.496	2.343.072	420.922	12.801	8.013	6.139	4.062	2.192	14.357	3.169	0	670	6.955
AZKOITIA	85.468	2.535.942	469.300	16.897	6.422	5.544	4.019	1.725	16.331	2.633	401	529	20.093
AZPETIA	86.059	2.638.174	509.219	18.637	5.008	4.081	4.780	1.880	15.849	4.480	250	533	17.006
BALIARRAIN	107.729	1.890.347	319.001	4.531	7.000	6.544	6.72	1.472	27.934	397	0	0	1.298
BEASAIN	98.218	2.675.706	509.896	16.944	5.266	5.084	5.128	1.999	18.762	3.174	764	407	9.629
BEIZAMA	59.945	2.029.468	368.498	10.052	4.590	3.915	3.013	3.615	20.953	2.684	0	75	5.288
BELAUNTZA	71.459	3.165.948	747.464	22.129	7.762	2.668	4.846	1.036	20.617	3.987	5.256	336	85.693
BERASTEGI	60.917	2.371.755	410.621	19.838	7.099	4.390	2.928	957	15.143	2.264	0	221	8.653
BERGARA	99.688	2.781.040	554.317	14.940	5.306	5.586	7.115	1.906	18.534	3.182	963	336	16.566
BERROBI	54.621	2.246.464	382.184	18.352	12.885	4.419	3.071	1.910	15.712	2.785	0	36	282
BIDEGOIAN	33.364	1.962.004	319.506	14.400	10.880	6.687	4.250	2.118	14.189	2.223	0	21	1.543
DEBA	91.740	2.541.956	486.882	17.329	4.541	4.988	5.531	2.516	17.604	3.354	32	532	9.460
DONOSTIA	97.022	3.134.731	705.899	14.945	3.540	5.350	7.487	3.355	24.296	3.332	954	1.456	37.594
EIBAR	84.165	2.529.554	479.125	13.666	5.830	7.267	6.291	2.224	13.791	3.283	869	427	23.062
ELDUAIN	47.213	2.217.981	386.977	9.115	8.167	5.405	2.596	2.667	17.860	2.990	0	526	208
ELGETA	79.200	2.216.637	376.201	14.878	5.717	6.926	5.481	2.522	11.883	2.880	0	441	7.889
ELGOIBAR	85.269	2.553.523	476.959	14.187	5.390	6.404	5.559	2.036	13.363	3.490	268	791	19.508
ERREENTERIA	50.058	2.082.490	335.663	15.852	5.467	5.065	4.272	2.656	16.338	1.834	95	311	2.834
ERREZIL	41.153	1.881.016	301.586	15.186	12.368	5.335	2.495	3.732	8.483	2.995	0	27	5.337
ESKORIATZA	92.530	2.543.078	467.534	14.010	3.520	4.448	6.619	1.861	17.177	2.472	599	471	4.773
EZKIO-ITSASO	73.239	2.362.832	430.070	12.557	4.881	4.931	3.117	1.644	15.106	3.448	0	126	3.655
GABIRIA	82.128	2.332.597	419.432	15.235	4.641	6.498	3.788	1.296	14.302	3.093	0	2.668	1.811
GAINTZA	58.404	2.008.363	331.957	14.894	15.489	7.936	4.199	3.897	17.435	2.062	0	13	1.255
GETARIA	99.256	2.243.405	397.885	16.952	5.832	5.147	4.461	1.996	13.716	4.548	0	1.125	7.610
HERNANI	54.586	2.296.563	399.673	16.767	5.301	4.808	4.479	2.517	18.494	2.726	192	344	4.450
HERNIALDE	45.634	2.184.313	391.096	17.280	8.512	4.225	3.531	2.533	6.193	2.750	0	202	392
HONDARRIBIA	96.367	2.845.183	618.068	17.641	2.958	4.103	6.749	3.185	20.750	3.845	720	663	28.956
IBARRA	74.538	2.410.256	431.608	19.810	6.202	3.236	4.576	2.140	16.287	3.166	0	582	4.655
IDIAZABAL	106.147	2.544.870	485.506	13.954	7.134	4.801	5.092	1.516	16.327	2.965	0	1.332	9.515
IKAZTEGIETA	90.190	2.571.868	500.737	14.727	6.279	3.486	4.720	1.177	16.130	4.607	0	373	41.911
IRUN	65.250	2.340.915	420.577	17.126	4.032	4.958	4.026	19.927	2.706	446	446	488	10.537
IRURA	67.607	2.643.613	593.785	14.918	5.318	4.249	4.070	2.525	41.328	2.690	664	292	85.282
ITSASONDO	97.483	2.451.321	438.776	13.542	7.778	6.460	3.719	2.240	17.500	2.767	0	60	3.127
LARRAUL	232.859	1.474.528	232.580	16.455	13.236	7.487	1.873	5.480	15.698	603	0	109	0
LASARTE-ORIA	74.807	2.351.070	401.917	18.259	4.614	3.760	4.839	2.188	17.689	2.117	248	332	2.766
LAZKAO	90.514	2.474.554	436.756	18.043	7.432	5.178	4.139	1.827	16.327	2.454	93	322	2.576
LEABURU+GAZTELU	221	1.726.826	97.581	-5.612	19.497	368.720	10.191	0	15.628	2.213.333	73.155	2.206	0
LEGAZPI	4.279	2.135.852	67.024	-7.374	34.411	169.723	2.466	26	36.521	2.404.239	90.483	385	331
LEGORRETA	617	2.195.244	82.158	-862	33.722	196.606	911	21.957	27.629	2.523.643	75.116	3.348	0
LEINTZ-GATZAGA	112	2.192.777	66.220	-54.415	82.469	180.296	0	0	5.964	2.390.842	77.386	0	0
LEZO	2.436	1.940.740	54.952	-31.118	66.356	248.922	13.546	0	33.017	2.260.059	56.732	594	861
LIZARTZA	262	1.931.965	155.692	13.118	11.026	188.436	0	0	22.157	2.311.367	55.812	0	0
MENDARO	533	2.219.245	62.696	1.016	38.081	145.223	4.734	0	38.605	2.471.519	85.031	1.043	0
MUTILOA	62	1.968.360	109.656	-1.771	22.041	330.308	0	0	719	2.407.271	50.450	0	0
MUTRIKU	2.126	1.923.795	55.041	-13.620	48.365	204.628	7.452	2.427	31.856	2.211.580	63.146	1.717	140
OIARTZUN	4.039	2.022.956	69.155	-7.576	67.863	356.812	7.589	4.022	53.901	2.506.859	60.144	1.289	743
OLABERRIA	415	2.481.370	120.716	9.887	11.352	130.732	278	0	22.233	2.765.215	104.848	904	0
ONATI	5.448	2.468.014	140.049	-3.695	36.260	174.949	7.186	1.093	45.669	2.833.265	110.633	808	290
ORDIZIA	4.254	2.334.198	119.209	-4.151	48.333	234.907	4.511	75	39.782	2.728.530	93.282	865	1.498
ORENDAIN	50	1.521.952	110.444	72.248	13.005	374.682	0	0	505	2.079.832	50.675	0	12.221
OREXA	39	1.375.365	44.765	-17.651	25.929	319.194	0	0	6.434	1.728.107	29.160	17.151	0
ORIO	1.861	1.888.567	115.367	-6.872	52.180	286.793	26.292	0	35.715	2.345.863	64.057	0	0
ORMAIZTEGI	552	2.297.847	215.223	14.252	33.760	220.749	6.737	0	28.910	2.783.718	104.756	2.361	0
PASAJIA	7.189	1.872.166	49.039	-16.401	48.456	196.174	16.348	953	29.801	2.148.080	47.820	751	240
SEGURA	529	2.287.292	134.352	-22.695	43.297	240.972	1.710	0	29.130	2.670.761	84.350	0	2.143
SORALUCE	1.787	2.106.283	113.666	4.728	26.883	214.079	1.096	5.164	32.241	2.477.256	84.397	1.438	1.709
TOLOSA	8.235	2.232.701	130.338	18.883	50.865	306.244	6.537	5.673	58.887	2.759.264	86.165	275	487
URNIETA	2.249	1.988.435	44.752	-33.910	82.560	297.467	4.827	9	34.906	2.336.485	54.335	1.882	100
URRETXU	2.852	2.155.576	54.379	-7.416	49.711	233.593	8.350	32	29.950	2.474.463	84.669	333	121
USURBIL	2.265	2.094.958	245.268	-1.575	54.594	265.530	10.415	4.814	36.737	2.656.147	59.100	636	181
VILLABONA	2.339	2.069.193	71.039	2.096	44.734	242.886	3.493	2.223	38.050	2.428.980	83.612	423	0
ZALDIBIA	676	2.216.137	119.879	3.916	28.503	220.203	2.648	0	43.908	2.606.691	107.821	0	34
ZARAUZ	9.040	2.255.001	87.876	9.703	79.567	346.848	3.742	6.848	76.948	2.786.965	84.		

A1.4.1. TAULA PERTSONA FISIKOEN ERRENTAREN GAINEKO ZERGAREN AITORPEN BATERATUAREN BATEZ BESTEKO ZENBATEKOAK UDALERRI ETA ESKUALDEEN ARABERA (jarraipena)

CUADRO A1.4.1. IMPORTES MEDIOS POR MUNICIPIOS Y POR COMARCAS DE LA DECLARACION CONSOLIDADA DEL IMPUESTO SOBRE LA RENTA DE LAS PERSONAS FISICAS (continuación)

UDALERRIA MUNICIPIO	LANAREN KENDAKARI DEDUKCION TRABAJO	BESTELAKO KENDAKARI OTRAS DEDUKCIONES	KENDAKARI GUZTIRA TOTAL DEDUKCIONES	KUOTA LIKIDOA KUOTA LIQUIDA	LAN-IRABAZ. ATXIKIP. RETEVIC.	KAP. HIGIGARR. ATXIKIP. RETEVICIONES CAP. MOBIL.	KAP. HIGIEZ ATXIKIP. RETEVICIONES CAP. INMOBIL.	LAN-JARDUER. ATXIKIP. RETEVICIONES ACTIVIDADES	T.F. ETA SARIEN ATXIKIP. RETEVICIONES TE. Y PREMIOS	ATXIKIP. GUZTIRA TOTAL RETEVICIONES	KUOTA DIFER. CUOTA DIFERENCIAL
ABALTZISKETA	27.138	0	84.859	254.213	243.522	19.511	0	46.449	0	309.483	-55.270
ADUNA	28.792	0	77.242	292.309	235.103	15.338	7.164	67.615	3.153	328.374	-36.065
AIA	23.752	10	106.786	319.787	273.446	28.451	4.296	56.397	62	362.653	-42.865
AIZARNAZABAL	25.735	0	75.419	344.738	338.941	16.809	3.955	43.966	0	403.671	-58.933
ALBIZTUR	28.650	0	90.398	368.457	334.586	34.638	6.253	41.212	0	416.689	-48.233
ALEGIA	27.814	-6	81.151	308.972	293.813	16.259	3.955	36.038	498	350.563	-41.590
ALKIZA	26.102	0	83.455	330.151	309.813	15.243	1.081	61.010	0	387.147	-56.996
ALTZAGA	22.879	0	80.106	236.004	214.633	13.726	0	63.531	0	291.890	-55.886
ALTZO	27.431	469	88.674	391.841	385.021	17.350	1.136	54.664	5.263	463.434	-71.593
AMEZKETA	25.238	25	114.984	371.411	322.337	41.030	1.669	39.573	0	404.608	-33.198
ANDOAIN	28.234	-46	84.121	314.478	328.951	12.848	3.812	29.561	17	374.825	-60.347
ANOETA	27.276	15	85.733	325.547	334.331	16.265	3.160	41.025	55	394.836	-69.289
ANTZUOLA	26.316	17	80.756	403.112	371.085	61.076	1.682	25.508	38	459.389	-56.278
ARAMA	26.404	0	90.237	285.179	298.852	31.803	0	24.510	0	355.164	-69.985
ARETXABALET	28.084	90	90.564	432.193	388.908	30.905	1.670	22.270	0	443.753	-11.560
ARRASATE	28.361	136	89.517	420.905	381.015	28.479	1.997	27.665	89	439.246	-18.341
ASTEASU	25.612	279	82.218	311.490	268.893	11.969	4.495	67.396	0	352.753	-41.263
ASTIGARRAGA	26.964	40	91.054	311.629	295.349	14.502	4.242	55.738	30	369.861	-58.231
ATAUN	27.850	-142	86.067	342.358	331.686	38.844	2.084	27.889	0	400.503	-58.145
AZKOITIA	28.946	796	104.336	371.010	360.200	26.127	4.937	33.275	347	424.886	-53.877
AZPEITIA	27.377	108	99.990	414.193	378.533	26.770	7.407	45.815	1.452	459.978	-45.785
BALIARRAIN	31.069	0	80.917	245.151	236.052	55.499	0	17.504	0	309.056	-63.905
BEASAIN	27.608	98	94.862	419.320	409.444	29.672	3.953	37.717	544	481.330	-62.010
BEIZAMA	23.652	0	77.836	298.099	311.053	8.121	1.862	36.470	0	357.506	-59.407
BELAUNTZA	27.838	0	182.169	571.354	415.830	68.449	28.618	124.788	0	637.685	-66.331
BERASTEGI	26.343	58	87.893	327.838	323.646	19.682	851	43.679	0	387.858	-60.020
BERGARA	28.734	62	103.227	456.012	430.615	27.281	6.490	36.053	73	500.513	-44.501
BERROBI	29.826	0	89.278	301.573	323.315	19.790	2.037	22.354	0	367.496	-65.923
BIDEGOIAN	27.433	0	83.745	245.810	247.942	15.257	628	28.719	0	292.546	-46.736
DEBA	28.006	176	94.070	399.315	391.324	18.597	3.560	46.032	171	459.684	-60.369
DONOSTIA	28.111	1.300	131.719	579.684	471.804	38.733	9.443	72.001	5.238	597.220	-17.536
EIBAR	28.732	841	106.282	379.032	350.100	32.442	6.133	38.491	479	427.643	-48.611
ELDUAIN	32.243	0	81.737	311.329	327.740	16.132	1.031	16.374	0	361.277	-49.948
ELGETA	27.826	910	87.354	294.909	292.284	23.735	5.744	27.515	1.076	350.355	-55.445
ELGOIBAR	28.181	5.905	105.083	377.951	360.104	26.994	5.041	35.423	4.004	431.565	-53.613
ERRETERIA	29.416	-58	84.082	257.563	268.141	13.940	1.611	29.622	118	313.433	-55.870
ERREZIL	27.240	0	83.198	230.506	232.998	15.540	101	40.385	0	289.023	-58.517
ESKORIATZA	28.410	105	84.465	387.033	356.924	24.573	2.227	18.696	0	402.420	-15.387
EZKIO-ITSASO	27.895	57	77.417	356.187	301.582	24.863	2.056	69.830	0	398.331	-42.144
GABIRIA	26.497	39	79.869	344.347	322.929	21.236	15.314	37.164	0	396.643	-52.295
GAINZA	29.559	0	96.739	254.662	223.528	28.692	0	56.341	0	308.561	-53.899
GETARIA	27.912	41	89.340	316.121	285.574	16.947	3.521	52.326	23	358.391	-42.270
HERNANI	28.136	82	88.295	317.382	319.022	17.014	3.968	37.646	138	377.789	-60.406
HERNIALDE	25.142	-298	70.462	327.832	296.127	24.893	4.760	30.707	0	356.487	-28.655
HONDARRIBIA	27.313	649	117.532	506.025	417.569	33.067	11.485	68.259	2.071	532.451	-26.426
IBARRA	27.661	70	88.383	349.001	352.489	13.155	3.931	41.409	446	411.430	-62.428
IDIAZABAL	27.272	-42	89.866	401.030	362.645	57.508	3.262	25.207	159	448.782	-47.751
IKAZTEGIETA	26.940	137	120.487	384.199	343.168	47.767	1.873	49.730	0	442.538	-58.339
IRUN	28.811	492	99.009	327.727	308.923	18.578	5.696	45.593	624	379.414	-51.688
IRURA	29.063	1.717	192.116	414.893	364.173	65.124	7.584	29.037	5.454	471.370	-56.477
ITSASONDO	28.993	0	86.186	358.975	357.647	23.597	4.663	34.087	0	419.994	-61.020
LARRAUL	22.442	0	83.383	166.698	146.452	9.723	5.884	60.230	0	222.289	-55.592
LASARTE-ORIA	28.734	8	85.552	320.984	331.711	11.957	2.476	32.147	48	378.340	-57.355
LAZKAO	27.089	173	85.652	356.895	365.244	23.266	1.390	31.720	0	421.619	-64.724
LEABURU-GAZTEL.	28.371	0	82.937	292.031	265.536	25.308	0	55.596	0	346.440	-54.409
LEGAZPI	27.741	-330	83.516	321.303	335.847	18.231	1.303	26.141	31	381.553	-60.250
LEGORRETA	28.089	-408	78.392	368.867	355.494	21.288	2.699	27.480	2.201	409.162	-40.295
LEINTZ-GATZAGA	29.036	-112	76.902	337.529	323.734	19.541	1.693	23.718	0	368.686	-31.158
LEZO	29.078	51	85.546	290.419	297.130	14.096	1.821	35.400	13	348.460	-58.041
LIZARTZA	28.734	-334	91.738	314.904	294.898	24.898	115	30.119	0	350.029	-35.126
MENDARO	27.801	139	86.256	331.041	354.390	17.328	2.951	20.432	0	395.100	-64.060
MUTILOA	30.636	0	84.138	353.323	308.756	29.758	1.730	50.398	0	390.641	-37.318
MUTRIKU	31.870	1.099	88.055	288.833	283.515	14.607	1.962	32.150	2	332.235	-43.402
OIARTZUN	27.787	768	92.930	365.627	336.342	17.660	5.306	57.386	565	417.260	-51.633
OLABERRIA	28.294	-291	83.739	426.071	449.404	31.966	1.080	22.483	0	504.933	-78.862
ONATI	28.883	-466	98.983	431.768	402.768	35.382	2.519	26.939	110	467.718	-35.950
ORDIZIA	27.388	-90	93.682	408.639	406.181	30.342	3.338	35.479	8	475.348	-66.709
ORENDAIN	26.398	0	87.930	259.640	220.251	31.192	3.333	54.238	0	309.014	-49.374
OREXA	32.098	0	81.415	175.399	164.974	13.593	0	44.940	0	223.507	-48.108
ORIO	28.851	95	104.810	309.691	289.666	26.727	3.035	39.578	24	359.029	-49.338
ORMAIZTEGI	26.588	-72	92.346	429.148	379.204	53.619	4.095	39.178	239	476.335	-47.187
PASAIA	29.976	139	83.537	267.806	267.764	13.073	2.133	29.693	63	312.726	-44.919
SEGURA	27.946	-136	85.997	412.778	390.167	36.290	318	38.953	0	465.728	-52.950
SORALUCE	29.087	28	97.701	346.787	331.756	26.040	3.026	36.421	538	397.781	-50.994
TOLOSA	28.017	375	108.998	434.775	392.836	29.086	6.610	52.535	741	481.808	-47.034
URNIETA	27.174	-170	92.162	312.127	319.454	11.608	3.618	43.592	3	378.275	-66.149
URRETXU	27.750	5	87.993	334.113	350.024	14.767	3.318	35.823	6	403.938	-69.825
USURBIL	27.586	804	135.356	382.291	334.580	50.086	3.765	40.174	373	428.979	-46.688
VILLABONA	28.891	82	88.841	328.985	331.468	19.247	3.341	37.329	171	391.556	-62.571
ZALDIBIA	27.592	-263	84.289	384.630	373.934	30.044	2.278	29.163	0	435.419	-50.790
ZARAUZ	27.292	1.203	107.716	434.680	409.148	20.402	8.624	59.033	502	497.708	-63.028
ZEGAMA	25.262	-159	93.765	318.949	278.757	40.706	730	32.371	0	352.565	-33.616
ZERAIN	26.762	0	82.748	329.149	309.787	51.505	0	18.687	0	379.978	-50.829
ZESTOA	27.757	-73	82.459	301.702	303.369	16.453	2.305	37.155	1.012	360.295	-58.593
ZIZURKIL	27.283	0	92.807	326.775	326.547	18.487	4.125	47.920	0	397.109	-70.335
ZUMAIA	28.789	420	93.469	380.387	385.776	17.642	4.164	41.257	13	448.852	-68.466
ZUMARRAGA	28.078	-60	85.402	327.062	342.488	15.309	2.803	32.387	145	393.133	-66.071
SAIL GAB./SIN CLASIF.	27.913	760	139.481	563.421	459.495	30.731	6.109	72.588	1.091	570.013	-6.592
BIDASOA BEHEA	28.497	525	102.897	365.155	331.730	21.620	6.911	50.351	928	411.539	-46.385
DEBA GARAI	28.445	12	93.865	427.451	394.081	30.349	3.180	28.315	86	456.011	-28.560
DEBA BEHEA	28.830	1.708	102.445	369.794	348.861	27.932	5.065	37.504	1.085	420.448	-50.654
DONOSTIA	28.111	1.300	131.719	579.684	471.804	38.733	9.443	72.001	5.238	597.220	-17.536
DONOSTIALDEA</											

A1.4.2. TAULA AITORPEN KOPURUAREN BANAKETA PORTZENTUALA UDALERRI ETA ESKUALDEEN ARABERA
 CUADRO A1.4.2. DISTRIBUCIÓN PORCENTUAL DEL NÚMERO DE DECLARACIONES POR MUNICIPIOS Y POR COMARCAS

UDALERRIA MUNICIPIO	AIT.KOP. NºDECL.	MODALITATEA MODALIDAD		AITORPEN MOTA TIPO DE DECLARACION			AITORPEN MOTA ERRENDA ITURRIAREN ARABERA TIPO POR FUENTE DE RENTA				KUOTA OSOAREN ESLEIPENA ASIGNACION DE LA CUOTA INTEGRA		
		Mekanizatuak Mecanizadas	Arruntak Ordinarias	Bateratuak Conjuntas	Banakoa Individuales	Famili No inc. UM	Lana Trabajo	Jaruketa Actividad	Kapitala Capital	Mistoak Mixtas	Eliza Iglesia	Beste gizarke Otro fin.soc.	Zehaztu gab. No consta
ABALTZISKETA	99	35,4	64,6	31,3	20,2	48,5	78,8	17,2	4,0	0,0	35,4	38,4	26,3
ADUNA	137	32,8	67,2	30,7	32,8	36,5	74,5	19,0	5,8	0,7	32,1	34,3	33,6
AIA	605	35,0	65,0	35,7	18,7	45,6	68,1	26,6	3,8	1,5	58,3	24,1	17,5
AIZARNAZABAL	260	55,8	44,2	30,0	29,2	40,8	77,7	18,1	4,2	0,0	59,2	31,5	9,2
ALBIZTUR	117	46,2	53,8	31,6	23,9	44,4	75,2	16,2	7,7	0,9	43,6	17,1	39,3
ALEGIA	675	48,0	52,0	36,0	24,4	39,6	78,5	13,5	6,8	1,2	36,7	33,5	29,8
ALKIZA	116	23,3	76,7	28,4	19,8	51,7	71,6	26,7	1,7	0,0	51,7	28,4	19,8
ALTZAGA	29	24,1	75,9	17,2	34,5	48,3	72,4	27,6	0,0	0,0	27,6	55,2	17,2
ALTZO	132	46,2	53,8	30,3	24,2	45,5	80,3	12,9	3,0	3,8	28,0	40,9	31,1
AMEZKETA	386	32,6	67,4	32,1	22,3	45,6	75,9	18,4	4,9	0,8	46,6	25,9	27,5
ANDOAIN	5.915	55,6	44,4	41,7	22,5	35,9	84,7	11,1	3,6	0,5	27,6	36,7	35,6
ANOETA	697	58,0	42,0	44,2	24,0	31,9	81,8	13,3	4,0	0,9	24,8	36,9	38,3
ANTZUOLA	989	32,3	67,7	27,1	36,3	36,6	78,9	8,7	12,2	0,2	35,4	48,5	16,1
ARAMA	77	42,9	57,1	28,6	28,6	42,9	74,0	15,6	7,8	2,6	27,3	50,6	22,1
ARETXABAETA	3.178	34,8	65,2	24,8	38,5	36,7	88,2	7,6	3,9	0,3	26,7	51,4	21,9
ARRASATE	11.447	38,9	61,1	28,5	37,3	34,1	86,7	8,1	4,9	0,4	27,7	50,1	22,2
ASTEASU	470	41,3	58,7	33,6	21,7	44,7	70,4	23,2	4,7	1,7	41,5	30,6	27,9
ASTIGARRAGA	1.268	49,9	50,1	36,6	26,9	36,5	77,8	18,1	3,5	0,6	28,5	41,4	30,0
ATAUN	665	48,1	51,9	34,1	18,8	47,1	79,7	12,0	7,8	0,5	41,1	42,1	16,8
AZKOITIA	4.300	68,4	31,6	37,2	24,0	38,8	84,5	10,3	4,6	0,5	66,2	25,3	8,6
AZPEITIA	5.953	61,5	38,5	34,9	28,4	36,7	81,9	12,8	4,8	0,5	61,4	25,8	12,8
BALIARRAIN	32	37,5	62,5	18,8	18,8	62,5	75,0	12,5	6,3	6,3	37,5	43,8	18,8
BEASAIN	5.639	57,8	42,2	38,1	28,8	33,2	82,7	10,9	5,6	0,7	26,2	51,5	22,3
BEIZAMA	61	77,0	23,0	27,9	16,4	55,7	75,4	23,0	1,6	0,0	54,1	27,9	18,0
BELAUNTZA	101	35,6	64,4	32,7	22,8	44,6	80,2	10,9	7,9	1,0	28,7	29,7	41,6
BERASTEGI	355	47,3	52,7	39,2	20,3	40,6	79,2	16,1	3,9	0,8	33,5	31,0	35,5
BERGARA	7.349	54,7	45,3	30,8	33,9	35,3	86,0	9,1	4,4	0,5	27,1	52,2	20,7
BERROBI	226	60,2	39,8	39,4	15,9	44,7	84,5	8,8	4,9	1,8	27,4	32,3	40,3
BIDEGOIAN	175	42,3	57,7	29,1	13,7	57,1	80,0	17,1	2,9	0,0	50,3	27,4	22,3
DEBA	2.218	41,4	58,6	34,9	27,6	37,4	82,0	13,4	3,4	1,2	48,1	36,3	15,6
DONOSTIA	85.309	49,2	50,8	27,1	34,3	38,5	80,0	12,6	6,6	0,8	38,7	41,1	20,3
EIBAR	13.899	47,5	52,5	34,4	29,3	36,3	82,9	10,4	6,1	0,6	37,9	44,0	18,2
ELDUAIN	96	51,0	49,0	24,0	19,8	56,3	86,5	10,4	3,1	0,0	43,8	30,2	26,0
ELGETA	447	47,2	52,8	32,7	29,5	37,8	79,6	12,1	7,2	1,1	28,4	45,4	26,2
ELGOIBAR	4.905	45,9	54,1	37,7	26,1	36,1	82,7	11,8	5,0	0,5	47,4	33,4	19,2
ERRENTERIA	17.285	64,9	35,1	40,2	22,5	37,3	83,7	12,2	3,5	0,6	24,1	52,0	23,9
ERREZIL	228	71,5	28,5	33,3	11,8	54,8	73,7	22,4	3,9	0,0	68,4	23,2	8,3
ESKORIATZA	1.983	36,6	63,4	27,8	34,3	37,9	89,3	7,0	2,9	0,8	27,5	48,3	24,2
EZKIO-ITSASO	218	31,7	68,3	26,6	31,2	42,2	76,6	18,3	4,6	0,5	28,4	51,4	20,2
GABIRIA	181	32,0	68,0	32,6	29,3	38,1	76,8	14,4	7,2	1,7	33,7	44,8	21,5
GAINTZA	47	23,4	76,6	36,2	19,1	44,7	68,1	27,7	4,3	0,0	42,6	36,2	21,3
GETARIA	1.040	31,6	68,4	35,0	27,7	37,3	75,1	21,0	2,6	1,3	56,4	29,1	14,4
HERNANI	8.168	62,3	37,7	38,5	25,5	36,0	81,7	13,4	4,3	0,6	23,6	39,1	37,3
HERNIALDE	125	44,8	55,2	24,8	36,8	38,4	72,0	16,8	9,6	1,6	31,2	40,0	28,8
HONDARRIBIA	6.359	36,4	63,6	31,2	34,3	34,5	76,6	16,0	6,4	1,0	37,4	42,6	19,9
IBARRA	1.831	60,5	39,5	37,5	30,0	32,5	82,1	13,3	3,7	0,9	30,7	30,6	38,6
IDIAZABAL	1.012	41,0	59,0	29,1	32,6	38,3	78,7	8,9	11,1	1,4	28,5	56,2	15,3
IKAZTEGIETA	165	43,6	56,4	30,3	26,1	43,6	73,9	18,2	6,7	1,2	27,9	41,8	30,3
IRUN	23.934	49,4	50,6	38,0	27,5	34,5	81,4	13,6	4,4	0,7	36,6	40,2	23,2
IRURA	337	50,1	49,9	31,8	33,2	35,0	81,3	11,9	6,5	0,3	28,8	33,8	37,4
ITSASONDO	252	57,9	42,1	38,9	17,9	43,3	79,8	16,3	4,0	0,0	25,0	48,4	26,6
LARRAUL	55	38,2	61,8	38,2	12,7	49,1	60,0	30,9	7,3	1,8	40,0	23,6	36,4
LASARTE-ORIA	7.753	56,9	43,1	40,8	25,0	34,2	84,8	11,7	2,9	0,7	23,0	45,2	31,9
LAZKAO	2.137	61,4	38,6	42,1	26,4	31,4	82,6	11,2	5,1	1,0	24,9	50,7	24,4
LEABURU + GAZTELU	221	45,2	54,8	26,2	15,4	58,4	76,0	20,4	3,2	0,5	28,5	29,4	42,1
LEGAZPI	4.279	60,6	39,4	40,3	23,4	36,3	85,2	9,6	4,4	0,9	34,4	44,2	21,4
LEGORRETA	617	50,1	49,9	32,9	29,0	38,1	83,6	11,3	4,1	1,0	29,7	41,2	29,2
LEINTZ-GAIZAGA	112	32,1	67,9	27,7	30,4	42,0	84,8	11,6	3,6	0,0	23,2	50,0	26,8
LEZO	2.436	63,1	36,9	38,5	27,5	33,9	83,4	13,4	2,7	0,5	28,5	46,9	24,6
LIZARTZA	262	40,1	59,9	31,3	17,6	51,1	80,5	14,1	4,6	0,8	38,9	29,4	31,7
MENDARO	533	41,3	58,7	39,0	22,7	38,3	86,5	10,7	2,8	0,0	57,8	27,8	14,4
MUTILOA	62	43,5	56,5	32,3	21,0	46,8	82,3	14,5	3,2	0,0	27,4	58,1	14,5
MUTRIKU	2.126	29,1	70,9	32,7	29,6	37,6	84,4	12,7	2,5	0,5	36,2	47,5	16,3
OIARTZUN	4.039	44,0	56,0	32,7	30,8	36,5	79,0	16,1	4,2	0,7	26,5	51,9	21,5
OLABERRIA	415	48,7	51,3	43,9	13,7	42,4	84,8	8,4	6,3	0,5	30,4	50,8	18,8
ONATI	5.448	26,4	73,6	26,0	34,9	39,0	86,9	7,7	4,9	0,5	28,9	57,2	14,0
ORDIZIA	4.254	55,8	44,2	35,4	28,9	35,6	82,6	10,7	6,1	0,6	29,1	48,4	22,5
ORENDAIN	50	16,0	84,0	22,0	22,0	56,0	72,0	26,0	2,0	0,0	56,0	34,0	10,0
OREXA	39	30,8	69,2	25,6	20,5	53,8	76,9	23,1	0,0	0,0	38,5	46,2	15,4
ORIO	1.861	46,8	53,2	34,6	29,2	36,3	80,2	14,6	4,7	0,5	48,4	35,1	16,6
ORMAIZTEGI	552	36,8	63,2	33,2	33,0	33,9	79,5	9,2	10,9	0,4	24,6	60,3	15,0
PASAJA	7.189	59,3	40,7	38,2	24,3	37,4	84,7	11,3	3,6	0,5	34,6	43,3	22,2
SEGURA	529	45,0	55,0	33,6	28,7	37,6	81,3	11,3	7,4	0,0	34,6	46,5	18,9
SORALUCE	1.787	39,9	60,1	40,8	23,3	35,9	85,5	9,9	3,6	1,0	47,6	35,8	16,6
TOLOSA	8.235	54,4	45,6	30,6	29,7	39,7	79,9	12,9	6,3	0,9	34,2	33,1	32,7
URNIETA	2.249	57,8	42,2	39,4	28,7	31,9	79,6	17,1	2,8	0,5	26,5	43,2	30,3
URRETXU	2.852	55,5	44,5	38,9	26,4	34,6	83,8	12,0	3,5	0,7	32,9	47,3	19,9
USURBIL	2.265	48,4	51,6	35,0	27,4	37,6	81,5	13,1	4,5	0,9	32,3	45,3	22,4
VILLABONA	2.339	53,4	46,6	37,9	24,8	37,3	82,4	12,4	4,3	0,9	46,6	24,5	28,9
ZALDIBIA	676	44,4	55,6	28,8	29,1	42,0	82,5	12,4	4,1	0,9	27,8	54,1	18,0
ZARAUTZ	9.040	47,5	52,5	34,0	31,6	34,4	78,8	15,2	5,2	0,7	40,4	36,5	23,0
ZEGAMA	522	47,9	52,1	34,7	27,2	38,1	73,0	17,8	8,8	0,4	38,1	35,8	26,1
ZERAIN	102	37,3	62,7	16,7	40,2	43,1	72,5	11,8	13,7	2,0	27,5	54,9	17,6
ZESTOA	1.291	54,0	46,0	35,0	19,4	45,6	80,5	14,4	4,1	1,0	67,2	24,0	8,8
ZIZURKIL	1.174	49,5	50,5	40,1	22,9	37,0	79,1	15,2	5,5	0,2	41,6	29,9	28,5
ZUMAIA	3.670	52,6	47,4	35,4	31,8	32,8	83,1	11,7	4,1	1,0	47,7	45,1	7,1
ZUMARRAGA	4.400	57,6	42,4	44,1	21,4	34,5	84,9	10,8	3,7	0,6	31,8	48,0	20,3
SAIL.GAB./SIN CLASIFICAR	410	26,8	73,2	25,1	20,2	54,6	83,9	11,2	4,6	0,2	27,8	51,0	21,2
BIDASOA BEHEA	30.293	46,7	53,3	36,6	28,9	34,5	80,4	14,1	4,8	0,7	36,8	40,7	22,5
DEBA GARAIA	30.953	39,8	60,2	28,2	35,9	35,9	86,5	8,2	4,8	0,4	27,9	51,7	20,4
DEBA BEHEA	25.468	44,5	55,5	35,5	28,0	36,5	83,1	11,1	5,1	0,7	41,6	40,6	17,8
DONOSTIA	85.309	49,2	50,8	27,1	34,3	38,5	80,0	12,6	6,6	0,8	38,7	41,1	20,3
DONOSTIALDEA	27.618	57,2	42,8	39,5	25,2	35,3	82,8	12,9	3,6	0,6	25,5		

ARAUZKO XEDAPENAK. 1999. URTEA

FORU ARAUAK

- *Apirilaren 22ko 1/1999 Foru Araua, Gipuzkoako Lurralde Historikoaren zerga araudia Estatuko Araudira egokitzearen 1998. urtean zehar onartutako Foru Dekretuak berresten dituena. (1999-04-28ko GAO. Zk.: 77)*
- *Apirilaren 26ko 2/1999 Foru Araua, Ez Egoiliarren Errentaren gaineko Zergari buruzkoa. (1999-04-30eko GAO. Zk.: 79)*
- *Apirilaren 27ko 3/1999 Foru Araua, Zerga Neurriei buruzkoa. (1999-05-03ko GAO. Zk.: 80)*
- *Abenduaren 27ko 4/1999 Foru Araua, Gipuzkoako Lurralde Historikoaren Zerga Neurriei buruzkoa. (1999-12-31ko GAO. Zk.: 250)*

FORU DEKRETUAK

- *Urtarrilaren 12ko 2/1999 Foru Dekretua, Gipuzkoako Lurralde Historikoaren araudia Estatuaren 1999ko Aurrekontu Orokorrei buruzko abenduaren 30eko 49/1998 Legearen xedapenetara egokitzen duena berandutza interesei dagokienez. (1999-01-21eko GAO. Zk.: 12)*
- *Urtarrilaren 19ko 3/1999 Foru Dekretua, Pertsona Fisikoen Errentaren gaineko Zergan zenbait konturako ordainketa arautzekoa, Sozietateen gaineko Zergaren erregelamendua atxikipenei eta konturako sarrerei dagokionez aldatzekoa eta, azkenik, egoiliarrek atzerrian lortutako errenten konturako ordainketak erregulatzekoa. (1999-01-27ko GAO. Zk.: 16)*
- *Urtarrilaren 26ko 6/1999 Foru Dekretua, ondasun higiezin hiritarren balio katastrala eta balio egiaztatua merkatuko batez besteko prezioen bitartez zehazteko prozedura onartzen duena. (1999-02-05eko GAO. Zk.: 23)*
- *Martxoaren 2ko 25/1999 Foru Dekretua, Pertsona Fisikoen Errengaren gaineko Zergari buruzko abenduaren 24ko 8/1998 Foru Araua garatzen duena jarduera ekonomikoetatik datozen etekinen zenbait*

DISPOSICIONES NORMATIVAS. AÑO 1999.

NORMAS FORALES

- Norma Foral 1/1999, de 22 de abril, de convalidación de los Decretos Forales de adaptación de la normativa tributaria del Territorio Histórico de Gipuzkoa a la normativa vigente en territorio común, aprobados durante el año 1998. (BOG nº 77, de 28-04-1999)
- Norma Foral 2/1999, de 26 de abril, del Impuesto sobre la Renta de no Residentes. (BOG nº 79, de 30-04-1999)
- Norma Foral 3/1999, de 27 de abril, de Medidas Fiscales. (BOG nº 80, de 03-05-1999)
- Norma Foral 4/1999, de 27 de diciembre, de Régimen Fiscal del Territorio Histórico de Gipuzkoa. (BOG nº 250, de 31-12-1999)

DECRETOS FORALES

- Decreto Foral 2/1999, de 12 de enero, por el que se adapta la normativa del Territorio Histórico de Gipuzkoa a la Ley 49/1998, de 30 de diciembre, de Presupuestos Generales del Estado para 1999, en lo relativo al tipo de interés de demora. (BOG nº 12, de 21-01-1999)
- Decreto Foral 3/1999, de 19 de enero, por el que se regulan determinados pagos a cuenta en el Impuesto sobre la Renta de las Personas Físicas, se modifica el Reglamento del Impuesto sobre Sociedades en materia de retenciones e ingresos a cuenta y se regulan los pagos a cuenta de rentas obtenidas por residentes en el extranjero. (BOG nº 16, de 27-01-1999)
- Decreto Foral 6/1999, de 26 de enero, por el que se aprueba el procedimiento para la determinación del valor catastral y el valor comprobado a través del medio de precios medios de mercado de los inmuebles de naturaleza urbana. (BOG nº 23, de 05-02-1999)
- Decreto Foral 25/1999, de 2 de marzo, por el que se desarrolla la Norma Foral 8/1998, de 24 de diciembre, del Impuesto sobre la Renta de las Personas Físicas en relación a determinados aspectos de los rendimientos

- aspekturi dagokionez. (1999-03-11ko GAO. Zk.: 47)
- *Martxoaren 9ko 26/1999 Foru Dekretua, Gipuzkoako lurralde Historikoaren zerga araudia eremu komunean onartutako legeen zerga izaerako xedapen batzuetara egokitzen duena. (1999-03-17ko GAO. Zk.: 51)*
 - *Martxoaren 16ko 32/1999 Foru Dekretua, Pertsona Fisikoen Errentaren gaineko Zergaren 1998ko ekitaldiko aitorten-likidazioen ofiziozko itzulketak ordaintzeko modua arautzen duena. (1999-03-26ko GAO. Zk.: 57)*
 - *Martxoaren 30eko 40/1999 Foru Dekretua, martxoaren 2ko 25/1999 Foru Dekretuan, Pertsona Fisikoen Errentaren gaineko Zergari buruzko abenduaren 24ko 8/1998 Foru Araua jarduera ekonomikoetatik datozen etekinen zenbait aspekturi dagokionez aldatzekoan, egindako zenbait akats zuzentzen dituena. (1999-04-16ko GAO, Zk.: 69)*
 - *Maiatzaren 11ko 48/1999 Foru Dekretua, Pertsona Fisikoen Errentaren gaineko Zergan lan etekinei aplikagarri zaizkien atxikipekak eta konturako sarrerak arautzen dituena. (1999-05-21eko GAO. Zk.: 94)*
 - *Maiatzaren 11ko 49/1999 Foru Dekretua, Zergadun Ez Egoiliarren Errentaren gaineko Zergari buruzko Erregelamendua onartzen duena. (1999-05-24ko GAO. Zk.: 95)*
 - *Ekainaren 22ko 59/1999 Foru Dekretua, Pertsona Fisikoen Errentaren Gaineko Zergari buruzko abenduaren 24ko 8/1998 Foru Arauaren zenbait alderdi garatzen dituena. (1999-07-05eko GAO. Zk.: 125)*
 - *Ekainaren 29ko 61/1999 Foru Dekretua, abenduaren 29ko 102/1992 Foru Dekretua Balio Erantsiaren gaineko Zergari buruzko abenduaren 28ko 37/1992 Legearen azken aldaketetara egokitzen duena. (1999-07-09ko GAO. Zk.: 129)*
 - *Urriaren 13ko 103/1999 Foru Dekretua, Otsailaren 11ko 4/1997 Foru Dekretua, Zergen Foru Arau Orokorrek zerga urraketa eta zigorre buruz nahiz*
- de actividades económicas. (BOG nº 47, de 11-03-1999)
 - Decreto Foral 26/1999, de 9 de marzo, por el que se adapta la normativa tributaria del Territorio Histórico de Gipuzkoa a determinados preceptos de carácter tributario de disposiciones aprobadas en ámbito común. (BOG nº 51, de 17-03-1999)
 - Decreto Foral 32/1999, de 16 de marzo, por el que se regula la forma de pago de las devoluciones de oficio de las declaraciones-liquidaciones correspondientes al ejercicio 1998 del Impuesto sobre la Renta de las Personas Físicas. (BOG nº 57, de 26-03-1999)
 - Decreto Foral 40/1999, de 30 de marzo, por el que se procede a corregir determinados errores contenidos en el Decreto Foral 25/1999, de 2 de marzo, por el que se desarrolla la Norma Foral 8/1998, de 24 de diciembre, del Impuesto sobre la Renta de las Personas Físicas en relación a determinados aspectos de los rendimientos de actividades económicas. (BOG nº 69, de 16-04-1999)
 - Decreto Foral 48/1999, de 11 de mayo, por el que se regulan las retenciones e ingresos a cuenta del Impuesto sobre la Renta de las Personas Físicas aplicables a los rendimientos del trabajo. (BOG nº 94, de 21-05-1999)
 - Decreto Foral 49/1999, de 11 de mayo, por el que se aprueba el Reglamento del Impuesto sobre la Renta de no Residentes. (BOG nº 95, de 24-05-1999)
 - Decreto Foral 59/1999, de 22 de junio, por el que se desarrollan determinados aspectos de la Norma Foral 8/1998, de 24 de diciembre, del Impuesto sobre la Renta de las Personas Físicas. (BOG nº 125, de 05-07-1999)
 - Decreto Foral 61/1999, de 29 de junio, por el que se adapta el Decreto Foral 102/1992, de 29 de diciembre, a las últimas modificaciones de la Ley 37/1992, de 28 de diciembre, del Impuesto sobre el Valor Añadido. (BOG nº 129, de 09-07-1999)
 - Decreto Foral 103/1999, de 13 de octubre, por el que se modifica el Decreto Foral 4/1997, de 11 de febrero, por el que se desarrollan las disposiciones de la Norma

*zerga zigorren barkamenari buruz emandako xedape-
nak garatzekoa, aldatzen duena. (1999-10-22ko GAO.
Zk.: 203)*

- *Urriaren 13ko 104/1999 Foru Dekretua, enpresari eta profesionalak fakturak egin eta emateko duten bete-beharra arautzen duen apirilaren 21eko 43/1998 Foru Dekretua eta hirugarren pertsonekin egindako eragiketen urteko aitortpenari buruzko abenduaren 17ko 94/1996 Foru Dekretua aldatzen dituena. (1999-10-22ko GAO. Zk.: 203)*
 - *Abenduaren 14ko 111/1999 Foru Dekretua, Pertsona Fisikoen Errentaren gaineko Zerga aitortzeko obligazioa arautu, ohiko etxebizitzaren erosketa konpensatzeko prozedura eta baldintzak finkatu eta, azkenik, ekainaren 22ko 59/1999 Foru Dekretua, Pertsona Fisikoen Errentaren gaineko Zergari buruzko abenduaren 24ko 8/1998 Foru Arauaren zenbait alderdi garatzen dituena, aldatzekoa. (1999-12-17ko GAO. Zk.: 240)*
 - *Abenduaren 14ko 112/1999 Foru Dekretua, Gipuzkoako Lurralde Historikoaren Zergabilketa Erregelamendua aldatzen duena. (1999-12-17ko GAO. Zk.: 240)*
 - *Abenduaren 21eko 114/1999 Foru Dekretua, ibilgailu mota desberdinen kontzeptua eta Trakzio Mekanikoko Ibilgailuen gaineko Zergaren tarifak aplikatzeko arauak zehazten dituena. (1999-12-30eko GAO. Zk.: 249)*
 - *Abenduaren 21eko 115/1999 Foru Dekretua, telekomunikazioetako operadoreek udal zergak ordaintzeari buruzko azaroaren 10eko 5/1998 Foru Araua garatzen duena. (1999-12-30eko GAO. Zk.: 249)*
 - *Abenduaren 21eko 116/1999 Foru Dekretua, etekinei aplikagarri zaizkien atxikipenak eta konturako sarre-
rak arautzen dituena. (1999-12-30eko GAO. Zk.: 249)*
 - *Abenduaren 21eko 117/1999 Foru Dekretua, Zerga Administrazioari pertsona edo entitate jakinei buruzko informazioa emateko betebeharra finkatzen duten xedapen batzuk garatzen dituena. (1999-12-30eko GAO. Zk.: 249)*
- Foral General Tributaria en materia de infracciones y sanciones tributarias y condonación de sanciones tributarias. (BOG nº 203, de 22-10-1999)
- Decreto Foral 104/1999, de 13 de octubre, por el que se modifica el Decreto Foral 43/1998, de 21 de abril, por el que se regula el deber de expedir y entregar factura que incumbe a los empresarios y profesionales y el Decreto Foral 94/1996, de 17 de diciembre, por el que se regula la declaración anual de operaciones con terceras personas. (BOG nº 203, de 22-10-1999)
 - Decreto Foral 111/1999, de 14 de diciembre, por el que se regula la obligación de declarar por el Impuesto sobre la Renta de las Personas Físicas, se determina el procedimiento y las condiciones para la compensación por adquisición de vivienda habitual y se modifica el Decreto Foral 59/1999, de 22 de junio, por el que se desarrollan determinados aspectos de la Norma Foral 8/1998, de 24 de diciembre, del Impuesto sobre la Renta de las Personas Físicas. (BOG nº 240, de 17-12-1999)
 - Decreto Foral 112/1999, de 14 de diciembre, por el que se modifica el Reglamento de Recaudación del Territorio Histórico de Gipuzkoa. (BOG nº 240, de 17-12-1999)
 - Decreto Foral 114/1999, de 21 de diciembre, por el que se determina el concepto de las diversas clases de vehículos y las reglas de aplicación de las Tarifas del Impuesto sobre Vehículos de Tracción Mecánica. (BOG nº 249, de 30-12-1999)
 - Decreto Foral 115/1999, de 21 de diciembre, por el que se desarrolla la Norma Foral 5/1998, de 10 de noviembre, de tributación local de los operadores de telecomunicaciones. (BOG nº 249, de 30-12-1999)
 - Decreto Foral 116/1999, de 21 de diciembre, por el que se regulan las retenciones e ingresos a cuenta aplicables a los rendimientos del trabajo. (BOG nº 249, de 30-12-1999)
 - Decreto Foral 117/1999, de 21 de diciembre, por el que se desarrollan diversas disposiciones que establecen obligaciones de suministro de información a la Administración Tributaria en relación con determinadas personas y entidades. (BOG nº 249, de 30-12-1999)

- *Abenduaren 21eko 118/1999 Foru Dekretua, Ondarearen gaineko Zergaren salbuespena aplikatzeko enpresa eta lanbide jarduerak eta entitateetako partaidetzak bete beharreko beharkizun eta baldintzak zehazten dituena. (1999-12-30eko GAO. Zk.: 249)*
- *Abenduaren 21eko 119/1999 Foru Dekretua, 2000ko udal zergen bilketa kudeatzeko zerbitzuaren kostua finkatzen duena (1999-12-30eko GAO. Zk.: 249)*

FORU AGINDUAK

- *Urtarrilaren 4ko 2/1999 Foru Agindua, zerga aitortpenak eta aitortpen likidazioak eurotan egiteko hainbat eredu onartu eta horiek aurkezteko jarraibideak ematen dituena. (1999-01-18ko GAO. Zk.: 10)*
- *Urtarrilaren 18ko 59/1999 Foru Agindua, Bingo Jokoaren gaineko Zergaren aitortpen likidazioak eta zorte, apustu edo zorizko jokoen gaineko tasa fiskalarenak eurotan egiteko ereduak onartu eta horiek aurkezteko jarraibideak ematen dituena. (1999-01-25eko GAO. Zk.: 14)*
- *Urtarrilaren 15eko 55/1999 Foru Agindua, Ondare Eskualdaketa eta Egintza Juridiko Dokumentatuen gaineko Zerga, Ondarearen gaineko Zerga, Oinordetza eta Dohaintzen gaineko Zerga Berezia kudeatzean aplikagarri diren ibilgailu eta itsasontzi erabilien batez besteko salmenta prezioak onartzen dituena. (1999-02-01eko GAO. Zk.: 19)*
- *Otsailaren 8ko 114/1999 Foru Agindua, Balio Erantsiaren gaineko Zergaren aitortpen-likidazioa egiteko 300, 308, 309, 310 eta 370 eredu berriak onartzen dituen otsailaren 1eko 49/1995 Foru Agindua aldatzekoa. (1999-02-17ko GAO. Zk.: 31)*
- *Martxoaren 23ko 290/1999 Foru Agindua, Pertsona Fisikoen Errentaren gaineko Zergaren ordainketa zatikatuak egiteko modalitateak ezarri eta Pertsona Fisikoen Errentaren gaineko Zergaren ordainketa zatikatua autoliquidatzeko 130 ereduak eta ordainketa*

- Decreto Foral 118/1999, de 21 de diciembre, por el que se determinan los requisitos y condiciones de las actividades empresariales y profesionales y de las participaciones en entidades para la aplicación de las exenciones en el Impuesto sobre el Patrimonio. (BOG nº 249, de 30-12-1999)

- Decreto Foral 119/1999, de 21 de diciembre, por el que se establece el coste del servicio de gestión recaudatoria de los tributos locales para el año 2000. (BOG nº 249, de 30-12-1999)

ORDENES FORALES

- Orden Foral 2/1999, de 4 de enero, por la que se aprueban diversos modelos de declaración y declaración-liquidación tributarias en euros y se dictan instrucciones para su presentación. (BOG nº 10, de 18-01-1999)
- Orden Foral 59/1999, de 18 de enero, por la que se aprueban los modelos de declaración-liquidación tributaria en euros del Impuesto sobre el Juego del Bingo y de la Tasa Fiscal sobre juegos de suerte, envite o azar, dictándose instrucciones para su presentación. (BOG nº 14, de 25-01-1999)
- Orden Foral 55/1999, de 15 de enero, por la que se aprueban los precios medios de venta de vehículos y embarcaciones, usados, aplicables en la gestión del Impuesto sobre Transmisiones Patrimoniales y Actos Jurídicos Documentados, Impuesto sobre el Patrimonio, Impuesto sobre Sucesiones y Donaciones e Impuesto Especial sobre Determinados Medios de Transporte. (BOG nº 19, de 01-02-1999)
- Orden Foral 114/1999, de 8 de febrero, por la que se modifica la Orden Foral 49/1995, de 1 de febrero, por la que se aprueban los nuevos modelos 300, 308, 309, 310, 320, 330 y 370 de declaración-liquidación del Impuesto sobre el Valor Añadido. (BOG nº 31, de 17-02-1999)
- Orden Foral 290/1999, de 23 de marzo, por la que se establecen las modalidades de realización de los pagos fraccionados en el Impuesto sobre la Renta de las Personas Físicas y se aprueban los modelos 130 de autoliquidación del pago fraccionado del Impuesto

hori helbideratzeko 005 eredu onartzen dituena. (1999-03-30eko GAO. Zk.: 59)

- *Martxoaren 17ko 260/1999 Foru Agindua, Pertsona Fisikoen Errentaren gaineko Zergaren eta Ondarearen gaineko Zergaren 1998ko ekitaldiko aitortpen ereduak eta prozedurak, eta Pertsona Fisikoen Errentaren gaineko Zergan Merkataritza, Industria eta Nabigazio Ganbararen aldeko baliabide iraunkorra ordainarazteko autolikidazio eredu onartzen dituena, eta aurkezpen epea eta tokiak arautzen dituena. (1999-03-31eko GAO. Zk.: 60)*
 - *Martxoaren 23ko 294/1999 Foru Agindua, Balio Erantsiaren gaineko Zergaren 300, 308, 310, 349 eta 370 ereduak eurotan onartzen dituena. (1999-04-06ko GAO. Zk.: 61)*
 - *Martxoaren 30eko 325/1999 Foru Agindua, Pertsona Fisikoen Errentaren gaineko Zergaren atxikipenak eta konturako sarrerak aitortu eta ordaintzeko 110 eta 111 ereduak onartzen dituena. (1999-04-12ko GAO. Zk.: 65)*
 - *Martxoaren 30eko 324/1999 Foru Agindua, notarioek bakarrik erabiliko duten paper tinbratu bereziaren eredu berria onartzen duena (1999-04-12ko GAO. Zk.: 65).*
 - *Martxoaren 30eko 323/1999 Foru Agindua, hiri ondasun higiezinak errentan emateagatik lortutako etekinak direla-eta Pertsona Fisikoen Errentaren gaineko Zergan, Sozietateen gaineko Zergan eta establezimendu iraunkorrez aritzen diren ez egoiliarren Errenta Zergan egindako atxikipenak eta konturako sarrerak aitortu eta ordaintzeko 115 eredu onartzen duena. (1999-04-12ko GAO. Zk.: 65).*
 - *Martxoaren 30eko 327/1999 Foru Agindua, Pertsona Fisikoen Errentaren gaineko Zergaren, Sozietateen gaineko Zergaren eta establezimendu iraunkorren bidez aritzen diren ez egoiliarren Errenta Zergaren atxikipenak, konturako sarrerak etar konturako ordainketa aitortu eta ordaintzeko erabili beharreko 117 eredu onartzen duena, inbertsio kolektiboko erakundeen kapital eta ondarearen akzio nahiz par-*
- sobre la Renta de las Personas Físicas y 005 de domiciliación del referido pago fraccionado. (BOG nº 59, de 30-03-1999)
 - Orden Foral 260/1999, de 17 de marzo, por la que se aprueban los modelos y procedimientos de declaración del Impuesto sobre la Renta de las Personas Físicas y del Impuesto sobre el Patrimonio, correspondientes al período 1998, así como el modelo de auto-liquidación para la exacción en el Impuesto sobre la Renta de las Personas Físicas del recurso cameral permanente a favor de la Cámara de Comercio, Industria y Navegación, regulándose el plazo y los lugares de presentación. (BOG nº 60, de 31-03-1999)
 - Orden Foral 294/1999, de 23 de marzo, por la que se aprueban los modelos 300, 308, 310, 349 y 370 en euros del Impuesto sobre el Valor Añadido. (BOG nº 61, de 06-04-1999)
 - Orden Foral 325/1999, de 30 de marzo, por la que se aprueban los modelos 110 y 111 de declaración-documento de ingreso de retenciones e ingresos a cuenta del Impuesto sobre la Renta de las Personas Físicas. (BOG nº 65, de 12-04-1999)
 - Orden Foral 324/1999, de 30 de marzo, por la que se aprueba el nuevo modelo de papel timbrado especial de exclusivo uso notarial. (BOG nº 65, de 12-04-1999)
 - Orden Foral 323/1999, de 30 de marzo, por la que se aprueba el modelo 115 de declaración-documento de ingreso de retenciones e ingresos a cuenta del Impuesto sobre la Renta de las Personas Físicas, del Impuesto sobre Sociedades y del Impuesto sobre la Renta de no Residentes con establecimiento permanente, en relación con rendimientos procedentes del arrendamiento de inmuebles urbanos. (BOG nº 65, de 12-04-1999)
 - Orden Foral 327/1999, de 30 de marzo, por la que se aprueba el modelo 117 de declaración-documento de ingreso de retenciones e ingresos a cuenta y del pago a cuenta del Impuesto sobre la Renta de las Personas Físicas, del Impuesto sobre Sociedades y del Impuesto sobre la Renta de no Residentes con establecimiento permanente, en relación con las rentas o ganancias patrimoniales obtenidas como consecuencia de las

taidetzak eskualdatu edo berreskuratzeagatik lortu-tako errenta edo ondare irabaziei dagokienez. (1999-04-19ko GAO. Zk.: 70).

- *Apirilaren 21eko 369/1999 Foru Agindua, laguntzak emateko Araudi Orokorriari buruzko 27/93 Foru Dekretuko 7.3 artikuluan xedatutako salbuespen batzuk ezartzekoa. (1999-05-03ko GAO. Zk.: 80).*
- *Maiatzaren 17ko 437/1999 Foru Agindua, 1998ko urtarrilaren 1etik abenduaren 31ra bitartean hasitako zergaldiengatik airtortu beharreko Sozietateen gaineko Zergaren aitorten modalitateak eta aitorten likidazio ereduak (200 eta 201) onartzen dituen, eta Sozietateen gaineko Zerga dela eta Merkataritza, Industria eta Nabigazio Ganbararen aldeko baliabide iraunkorra ordainarazteko 20-C ereduaren ontzat hartzen duena, ordainketa modua, aurkezpen epeak eta lekuak arautzeaz gainera. (1999-05-31eko GAO. Zk.: 100).*
- *Ekainaren 4ko 485/1999 Foru Agindua, ekainaren 17ko 389/1996 Foru Agindua aldatzen duena. (1999-06-14ko GAO. Zk.: 110).*
- *Uztailaren 21eko 648/1999 Foru Agindua, Gipuzkoako Foru Aldundiaren Ogasun eta Finantza Departamentuko datu baseei eta fitxero automatizatuak buruz indarrean dagoen araudia batzen duena. (1999-08-02ko GAO. Zk.: 145).*
- *Abuztuaren 13ko 707/1999 Foru Agindua, enpresariak, profesionalak eta bestelako zergapekoek zerga ondorioetarako aurkeztu beharreko zentsu aitorten 036 eredu berria onartzen duena. (1999-09-01eko GAO. Zk.: 167).*
- *Irailaren 13ko 738/1999 Foru Agindua, Zergadun Ez Egoiliarren Errentaren gaineko Zergaren atxikipenaren eta konturako sarreraren aitortenari eta ordainketa agiriari buruzko 216 ereduaren onartzen duena zerga horren zergadunek establezimendu iraunkorrik gabe lortutako errentei dagokionez. (1999-09-02ko GAO. Zk.: 182).*
- *transmisiones o reembolsos de acciones o participaciones representativas del capital o del patrimonio de instituciones de inversión colectiva. (BOG nº 70, de 19-04-1999)*
- *Orden Foral 369/1999, de 21 de abril, por la que se determinan algunas excepciones al cumplimiento del requisito establecido en el artículo 7.3 del Decreto Foral 27/1993, de 6 de abril, por el que se regula el régimen general aplicable al procedimiento de concesión de subvenciones y ayudas. (BOG nº 80, de 03-05-1999)*
- *Orden Foral 437/1999, de 17 de mayo, por la que se aprueban las modalidades de declaración y los modelos 200 y 201 de declaración-liquidación del Impuesto sobre Sociedades correspondiente a los períodos iniciados entre el 1 de enero y el 31 diciembre, ambos de 1998, así como el modelo 20-C de exacción, en el Impuesto sobre Sociedades, del recurso cameral permanente a favor de la Cámara de Comercio, Industria y Navegación de Gipuzkoa, regulándose, asimismo, la forma de ingreso, el plazo y los lugares de presentación. (BOG nº 100, de 31-05-1999)*
- *Orden Foral 485/1999, de 4 de junio, de modificación de Orden Foral 389/1996, de 17 de junio. (BOG nº 110, de 14-06-1999)*
- *Orden Foral 648/1999, de 21 de julio, por la que se refunde la normativa vigente en materia de bases de datos y ficheros automatizados del Departamento de Hacienda y Finanzas de la Diputación Foral de Gipuzkoa. (BOG nº 145, de 02-08-1999)*
- *Orden Foral 707/1999, de 13 de agosto, por la que se aprueba el nuevo modelo 036 de declaración censal que han de presentar a efectos fiscales los empresarios, los profesionales y otros obligados tributarios. (BOG nº 167, de 01-09-1999)*
- *Orden Foral 738/1999, de 13 de septiembre, por la que se aprueba el modelo 216 de declaración-documento de ingreso de retenciones e ingresos a cuenta del Impuesto sobre la Renta de no Residentes en relación con rentas obtenidas sin mediación de establecimiento permanente por los contribuyentes de dicho Impuesto. (BOG nº 182, de 22-09-1999)*

- 832/1999 Foru Agindua, urriaren 14koa, Errenteriako Agentzia Exekutiboa desagertarazten duena. (1999-10-25eko GAO. Zk.: 204).
- Urriaren 20ko 860/1999 Foru Agindua, Zerga Berezien 501 eta 502 ereduak euskarri magnetikoa aurkezteko erabili beharreko diseinu fisiko eta logikoak onartzen dituena. (1999-10-27ko GAO. Zk.: 206).
- Azaroaren 18ko 932/1999 Foru Agindua, lan etekinengatik ekonomi jardueren etekinengatik eta sariengatik Pertsona Fisikoen Errentaren gaineko Zergan egin diren atxikipenen eta konturako sarrerak pezetatan eta eurotan aitortzeko 190 eredu berria – urteko laburpena – onartzen duena, eta eredu horretako hartzaileen zerrenda orrien ordeztarazteko diren euskarri magnetikoen diseinu fisiko eta logikoak onestzen dituena. (1999-11-25eko GAO. Zk.: 226).
- Azaroaren 18ko 933/1999 Foru Agindua, ganbio letraren eredu berria onartzen duena. (1999-11-25eko GAO. Zk.: 226).
- Abenduaren 3ko 1001/1999 Foru Agindua, lan etekinengatik, ekonomi jardueren etekinengatik eta beste etekin batzuenengatik Pertsona Fisikoen Errentaren gaineko Zergaren kontura egindako atxikipenak eta konturako sarrerak ziurtatzeko 10-T eredu berria onartzen duena. (1999-12-15eko GAO. Zk.: 238).
- Abenduaren 3ko 1002/1999 Foru Agindua, Oinordetza eta Dohaintzen gaineko Zergaren 670, 671 eta 672 ereduak eurotan onartzen dituena. (1999-12-15eko GAO. Zk.: 238).
- Abenduaren 9ko 1009/1999 Foru Agindua, Balio Erantsiaren gaineko Zergaren eta Aseguru Primaren gaineko Zergaren urteko laburpenari buruzko aitortzen-likidazioa eurotan egiketo hainbat eredu onartzen duena. (1999-12-16ko GAO. Zk.: 239).
- Abenduaren 17ko 1027/1999 Foru Agindua, hiri ondasun higiezinak errentan emateko datozten etekinengatik Pertsona Fisikoen Errentaren gaineko Zergan, Ez Egoiliaren Errentaren gaineko Zergan (establezimendu iraunkorrak) eta Sozietateen gaineko Zergan egindako atxikipenen eta konturako sarreraren urteko laburpena eurotan aitortzeko 180 ereduak onartzen dituena eta
- Orden Foral 832/1999, de 14 de octubre, por la que se suprime la Agencia Ejecutiva de Errenteria. (BOG nº 204, de 25-10-1999)
- Orden Foral 860/1999, de 20 de octubre, por la que se aprueban los diseños físicos y lógicos para la presentación mediante soporte magnético de los modelos 501 y 502 de los Impuestos Especiales. (BOG nº 206, de 27-10-1999)
- Orden Foral 932/1999, de 18 de noviembre, por la que se aprueba el nuevo modelo 190 de declaración-resumen anual de retenciones e ingresos a cuenta del Impuesto sobre la Renta de las Personas Físicas, rendimientos del trabajo, de actividades económicas y premios, en pesetas y en euros, así como los diseños físicos y lógicos para la sustitución de las hojas de relación de perceptores de dicho modelo por soporte magnético. (BOG nº 226, de 25-11-1999)
- Orden Foral 933/1999, de 18 de noviembre, por la que se aprueba el nuevo modelo de letra de cambio. (BOG nº 226, de 25-11-1999)
- Orden Foral 1001/1999, de 3 de diciembre, por la que se aprueba el nuevo modelo 10-T de certificado de retenciones e ingresos a cuenta del Impuesto sobre la Renta de las Personas Físicas, en relación con los rendimientos del trabajo, de actividades económicas y otros rendimientos. (BOG nº 238, de 15-12-1999)
- Orden Foral 1002/1999, de 3 de diciembre, por la que se aprueban los modelos 670, 671 y 672, en euros, del Impuesto sobre Sucesiones y Donaciones. (BOG nº 238, de 15-12-1999)
- Orden Foral 1009/1999, de 9 de diciembre, por la que se aprueban diversos modelos, para su presentación en euros, de declaración-liquidación resumen anual de los Impuestos sobre el Valor Añadido y sobre las Primas de Seguros. (BOG nº 239, de 16-12-1999)
- Orden Foral 1027/1999, de 17 de diciembre, por la que se aprueba el modelo 180 de declaración resumen anual de retenciones e ingresos a cuenta del Impuesto sobre la Renta de las Personas Físicas, del Impuesto sobre la Renta de No Residentes (establecimientos permanentes) y del Impuesto sobre Sociedades, en euros, y se establecen los diseños físicos y lógicos a uti-

eredu horretako barruko orrien ordezt erabiliko diren euskarri magnetikoen diseñu fisiko eta logikoak ezarzen dituen. (1999-12-31eko GAO. Zk.: 250).

- *Abenduaren 30eko 1073/1999 Foru Agindua, Pertsona Fisikoen Errentaren gaineko Zergaren, Sozietateen gaineko Zergaren eta establezimendu iraunkorre dagokien Zergadun Ez Egoiliarren Errentaren gaineko Zergaren aitortpen-ordainketa agiriaren 128 eredu, pezetatan eta eurotan, eta atxikipenen eta konturako sarreraren urteko laburpenari buruzko 188 eredu, pezetatan eta eurotan, onartzen duena, kapitalizazio eragiketetatik eta bizi edo elbarritasun aseguru kontratuetatik datozen errentei edo kapital higigarriaren etekinei dagokienez, bai eta 188 ereduaren barruko orrien ordezt, euskarri magnetikoa erabiltzeko diseñu fisiko eta logikoak ere. (1999-12-31eko GAO. Zk.: 250).*
- *Abenduaren 30eko 1074/1999 Foru Agindua, bankuko kontuetan baimendutako pertsonen buruzko urteko aitortpena egiteko 191 eredu eta beraz aurkezteko euskarri magnetikoaren diseñu fisiko eta logikoak onartzen dituen. (1999-12-31eko GAO. Zk.: 250).*
- *Abenduaren 30eko 1075/1999 Foru Agindua, etxebizitzak erosteko ematen diren hipoteka maileguz buruzko aitortpen informatiboaren 181 eredu onartzen duena. (1999-12-31eko GAO. Zk.: 250).*
- *Abenduaren 31ko 1083/1999 Foru Agindua, honako eredu hauek pezetatan eta eurotan onartzen dituen: 123 eredu, Pertsona Fisikoen Errentaren gaineko Zergaren kapital hirigarriaren zenbait etekin eta Sozietateen gaineko Zergaren eta establezimendu iraunkorra duten Zergadun Ez Egoiliarren Errenta Zergaren zenbait errentatan egindako atxikipenak eta konturako sarrerak aitortu eta ordaintzekoa; 193 eredu, atxikipen eta konturako sarrera horien urteko laburpenari buruzkoa; 124 eredu, besteren kapitalak hartu eta erabiltzea errepresentatzen duten edozein motatako aktiboak eskualdatu, amortizatu, berreskuratu, trukatu edo bihurtzeagatik aipatu zergetan egindako atxikipenak eta konturako sarrerak aitortu eta ordaintzekoa; eta azkenik 194 eredu atxikipen eta konturako sarrera horien urteko laburpenari buruzkoa. 193 eta 194 eredu barruko orrien ordezt erabiliko diren euskarri magnetikoen diseñu fisiko eta logikoak ere onartzen dira. (2000-1-13ko GAO. Zk.: 8).*
- Orden Foral 1073/1999, de 30 de diciembre, por la que se aprueba el modelo 128, en pesetas y en euros, de declaración-documento de ingreso y el modelo 188, en pesetas y en euros, del resumen anual de retenciones e ingresos a cuenta del Impuesto sobre la Renta de las Personas Físicas, del Impuesto sobre Sociedades y del Impuesto sobre la Renta de no Residentes, correspondiente a establecimientos permanentes, en relación con las rentas o rendimientos del capital mobiliario procedentes de operaciones de capitalización y de contratos de seguro de vida o invalidez, así como los diseños físicos y lógicos para la sustitución de las hojas interiores del citado modelo 188 por soporte magnético. (BOG nº 250, de 31-12-1999)
- Orden Foral 1074/1999, de 30 de diciembre, por la que se aprueba el modelo 191 de Declaración Anual de Personas Autorizadas en Cuentas Bancarias, así como los diseños físicos y lógicos para su presentación en soporte magnético. (BOG nº 250, de 31-12-1999)
- Orden Foral 1075/1999, de 30 de diciembre, por la que se aprueba el modelo 181 de declaración informativa de préstamos hipotecarios concedidos para la adquisición de viviendas. (BOG nº 250, de 31-12-1999)
- Orden Foral 1083/1999, de 31 de diciembre, por la que se aprueba el modelo 123, en pesetas y en euros, de declaración-documento de ingreso y el modelo 193, en pesetas y en euros, del resumen anual de retenciones e ingresos a cuenta sobre determinados rendimientos del capital mobiliario del Impuesto sobre la Renta de las Personas Físicas y sobre determinadas rentas del Impuesto sobre Sociedades y del Impuesto sobre la Renta de no Residentes, correspondiente a establecimientos permanentes, y el modelo 124, en pesetas y en euros, de declaración-documento de ingreso y el modelo 194, en pesetas y en euros, del resumen anual de retenciones e ingresos a cuenta de los citados impuestos derivados de la transmisión, amortización, reembolso, canje o conversión de cualquier clase de activos representativos de la captación y utilización de capitales ajenos, así como los diseños físicos y lógicos para la sustitución de las hojas interiores de los citados modelos 193 y 194 por soporte magnético. (BOG nº 8, de 13-1-2000)