

URTEKO TXOSTENA

GIPUZKOAKO FORU OGASUNA

2000

INFORME ANUAL

HACIENDA FORAL DE GIPUZKOA



AURKIBIDE LABURTUA

INDICE RESUMEN

Aurkezpena
Presentación

0. Sarrera
0. Introducción

LEHENENGO ZATIA: ZERGEN AZTERKETA
PRIMERA PARTE: ANÁLISIS DE IMPUESTOS

1. Pertsona Fisikoen Errentaren gaineko Zerga
1. Impuesto sobre la Renta de las Personas Físicas
2. Pertsona Fisikoen Ondarearen gaineko Zerga
2. Impuesto sobre el Patrimonio de las Personas Físicas
3. Sozietateen gaineko Zerga
3. Impuesto sobre Sociedades
4. Sozietateen zerga pizgarriak
4. Incentivos Fiscales de Sociedades
5. Balio Erantsiaren gaineko Zerga
5. Impuesto sobre el Valor Añadido

BIGARREN ZATIA: FINANTZA ETA ZERGA JARDUERA
SEGUNDA PARTE: ACTIVIDAD FINANCIERA Y TRIBUTARIA

6. Ogasuneko organoen kudeaketa
6. Gestión de Órganos de Hacienda
7. Zerga itunduen bilketa
7. Recaudación de tributos concertados
8. Aldundiaren jarduera ekonomiko-finantzarioa
8. Actividad económico-financiera foral

ERANSKINAK
APÉNDICES

- A.1. Udalen estatistikak
A.1. Estadísticas municipales
- A.2. Arauzko xedapenak
A.2. Disposiciones normativas

Aurkezpena

"Gipuzkoako Foru Ogasunaren Urteko Txostena" izenburupean orain kaleratzen dugun liburua aurreko urteetako argitalpenen ildo beretik egina da, eta Ogasunak 2000an egin duen jardueraren informazio osoa eta zehatza ematea du helburu.

Gobernu programak Departamentuari esleitu zizkion helburuak zergadunaren zerbitzura zuzendutako kudeaketa gardenaren bitartez lortu nahi dira. Hori kontuan, beraz, irakurleei ikuspegi orokorra eskaintzen zaie Gipuzkoako zergadunek zerga alorrean erakutsi duten jokabideari buruz eta Foru Aldundiaren jarduketa ekonomiko-finantzarioari buruz.

Informazio estatistikoaren egiturak homegeneotasuna gordetzen du aurreko urteetako argitalpenetan eta "Informazio Estatistikoari" buruzko liburuetan emandakoarekin, eta errazago egiten du magnitude nagusien denborazko segidak prestatu ahal izatea. Horrek ez du eragozten, halere, argitalpen honen edukia zabaldu eta zehazten duten beste estatistika batzuk aurkeztea.

Hemen jaso dugun informazioa bi zatitan banaturik dator, eta horiei bi apendizet gehitu zaizkie. Lehenengoa estatistikoa da, eta udal estatistikari buruzko taulak jasotzen ditu (udal zergak, aurrekontuak eta PFEZren magnitude nagusiak udalerrien arabera). Bigarrenak, berriz, araudiarekin du zerikusia, eta 2000an Ogasun eta Finantza Departamentuak argitaratu dituen foru arau, dekretu eta aginduak zerrendatzen ditu.

Lehen zatian zerga nagusiak aztertzen dira: Pertsona Fisikoen Errentaren gaineko Zerga, Ondarearen gaineko Zerga, Sozietateen gaineko Zerga eta Balio Erantsiaren gaineko Zerga. Horrez gainera, sozietateek jaso dituzten zerga pizgarriei buruzko informazioa ere ematen da.

Bigarren zatian Foru Ogasunak 2000ko ekitaldian zerga eta finantza alorrean egin duen jarduera deskribatzen da. Batetik, zergen ordainarazpenarekin zer ikusirik duten unitateak hartu eta horien lanaren adierazle nagusiak jasotzen dira: Ikuskaritza, Zergabilketa Exekutiboa, Ordainketen Gerorapen eta Zatikapenak, Auzitegi Ekonomiko-administratiboa eta Lege Aholkularitza. Bestetik, zerga itunduen bilketaren emaitzak aztertzen dira osorik nahiz taldeka, 2000ko aurrekontuari aplikatuta. Azkenik, eta maila orokorrago batez, Gipuzkoako Foru Aldundiaren jarduna analizatzen da sarreraren, gastuen eta aurrekontuko saldoaren (superabit/defizitaren) ikuspegi finantzariotik, eta aztergai hauek hartzen dira: batetik, aurrekontu propioaren likidazioaren egitura eta magnitude nagusiak eta, bestetik, aurrekontuaren bi masa handiak, hau da, zerga itunduak sarreraren aldetik, eta erakundearteko konpromisoak gastuen aldetik.

ANTTON MARQUET ARTOLA
Ogasun eta Finantzetako foru diputatua

Presentación

La presente edición del "Informe Anual de la Hacienda Foral de Gipuzkoa" continúa en la línea de las ediciones de años anteriores, con el fin de mostrar una información completa y detallada de la actividad hacendística referente en este caso a 2000.

Los objetivos atribuidos al Departamento en el programa de gobierno se pretenden alcanzar a través de una gestión transparente y volcada al servicio del contribuyente. En este marco se ofrece a los lectores una visión general del comportamiento tributario de los contribuyentes guipuzcoanos y de la actuación económico-financiera del Ente Foral.

La estructura de la información estadística es homogénea con la de las ediciones de años anteriores y con la de los libros de "Información Estadística" con lo que se facilita la elaboración de series temporales de las principales magnitudes. Ello no impide, sin embargo, que se presenten nuevas estadísticas que amplían y detallan el contenido de esta publicación.

La información ofrecida se articula en dos partes a las que se añaden dos apéndices, uno estadístico que recoge los cuadros correspondientes a la estadística municipal (tributación local, presupuestos y principales magnitudes del IRPF por municipios), y otro normativo que relaciona las Normas, Decretos y Ordenes Forales, publicados en el transcurso de 2000, que afectan al Departamento de Hacienda y Finanzas.

En la primera parte se incluyen los análisis de las principales figuras tributarias: el Impuesto sobre la Renta de las Personas Físicas, el Impuesto sobre Patrimonio, el Impuesto sobre Sociedades, el Impuesto sobre el Valor Añadido además de la información relativa a los Incentivos Fiscales de las sociedades.

En la segunda parte se describe la actividad financiera y tributaria de la Hacienda Foral desarrollada a lo largo del ejercicio 2000. Por un lado se recogen los principales indicadores de la gestión de las distintas unidades relacionadas con la exacción tributaria: Inspección, Recaudación en Ejecutiva, Aplazamientos y Fraccionamientos de pagos, el Tribunal Económico-Administrativo y la Asesoría Jurídica. Por otro lado, se analizan los resultados de la recaudación, aplicados al presupuesto de 2000, del total de los tributos concertados y de grupos de éstos. Por último, en un plano más general, se abarca la actividad de la Diputación Foral de Gipuzkoa en su vertiente financiera de ingresos y gastos y de saldo presupuestario (superávit/déficit), analizando las principales magnitudes de la liquidación del presupuesto propio, su estructura, así como las dos grandes masas del presupuesto: por el lado de los ingresos los tributos concertados, y por el del gasto los compromisos institucionales.

ANTTON MARQUET ARTOLA
Diputado Foral de Hacienda y Finanzas

AURKIBIDEA

0. Sarrera	31
-------------------------	----

LEHENENGO ZATIA: ZERGEN AZTERKETA

1. Pertsona Fisikoen Errentaren gaineko Zerga. 1999ko ekitaldia

1.0. Sarrera	61
1.1. Zergaren aitortpenak guztira	64
1.1.1. Zergaren nondik-norakoak	64
1.1.2. Aurkeztutako aitortpenak	72
1.1.3. Aitortutako errentaren egitura	73
1.1.4. Kenkariak	78
1.1.5. Konturako ordainketak	81
1.1.6. Tarifa berriaren analisia	84
1.1.7. Zergaren zati bat erlijio xedeetarako eta gizarte xedeetarako ematea	86
1.1.8. Zergaren likidazioaren emaitza	87
1.1.9. Banaketa tarteen arabera	88
1.1.10. Batez besteko tasa eta tasa efektiboa	90
1.2. Aitortpen kontsolidatuak errenta iturrien taldeen arabera. Jardueren etekinak	91
1.2.1. Errenta aitortpenen tipologia	91
1.2.2. Aitortpen kontsolidatuen mota. Batez besteko zenbatekoak	93
1.2.2.1. Aitortpenen kopuru osoa	93
1.2.2.2. 1.090.000 pta.-tik gorako oinarri likidagarria duten aitortpenen bilakaera	96
1.2.3. Jardueren etekinak	98
1.2.3.1. "Jardueren aitortpenen" etekina	98
1.2.3.2. "Jardueren aitortpenak". Jarduera adarrak moduluetan	104
Estatistika eranskina: E1	109

2. Pertsona Fisikoen Ondarearen gaineko Zerga. 1999ko ekitaldia

2.0. Sarrera	127
2.1. Zergaren nondik-norakoak	128
2.2. Aurkeztutako aitortpenak	129
2.3. Oinarri ezargarria eta oinarri likidagarria	131
2.4. Ondarearen osaera, eta banaketa portzentuala tarteen eta ondasun moten arabera	132
2.5. Ordaintzeko kuota eta batez besteko tasa	137
Estatistika eranskina: E2	141

3. Sozietateen gaineko Zerga. 1999ko ekitaldia

3.0. Sarrera	145
3.1. Araudiaren aldaketak	149
3.2. Aurkeztutako aitortpenak	150
3.2.1. Izaera juridikoa	150
3.2.2. Eragiketen eremua	153
3.2.3. Araudi aplikagarria	154
3.2.4. Oinarri likidagarria	155
3.2.5. Egotzitako oinarri likidagarria eta izaera juridikoa	157

INDICE

0. Introducción	31
------------------------------	----

PRIMERA PARTE: ANALISIS DE IMPUESTOS

1. Impuesto sobre la Renta de las Personas Físicas. Ejercicio 1999

1.0. Introducción	61
1.1. Total declaraciones del impuesto	64
1.1.1. Comportamiento del impuesto	64
1.1.2. Declaraciones presentadas	72
1.1.3. Estructura de la renta declarada	73
1.1.4. Deducciones	78
1.1.5. Pagos a cuenta	81
1.1.6. Análisis de la nueva tarifa	84
1.1.7. Asignación tributaria para fines religiosos y para fines sociales	86
1.1.8. Resultado de la liquidación del impuesto	87
1.1.9. Distribución por tramos	88
1.1.10. Tipo medio y tipo efectivo	90
1.2. Declaraciones consolidadas por grupos de fuente de renta. Rendimiento de actividades.	91
1.2.1. Tipología de las declaraciones de IRPF.	91
1.2.2. Tipo de declaraciones consolidadas. Importes medios.	93
1.2.2.1. Total de declaraciones	93
1.2.2.2. Evolución de las declaraciones con base liquidable superior a 1.090.000 ptas	96
1.2.3. Rendimientos de actividades	98
1.2.3.1. Rendimiento de las "declaraciones de actividades"	98
1.2.3.2. "Declaraciones de actividades". Ramas de actividad en módulos	104
Anexo estadístico: E1	109

2. Impuesto sobre el Patrimonio de las Personas Físicas. Ejercicio 1999

2.0. Introducción	127
2.1. Comportamiento del impuesto	128
2.2. Declaraciones presentadas	129
2.3. Base imponible y base liquidable	131
2.4. Composición del patrimonio y distribución porcentual por tramos y clases de bienes.	132
2.5. Cuota a ingresar y tipo medio.	137
Anexo estadístico: E2	141

3. Impuesto sobre Sociedades. Ejercicio 1999

3.0. Introducción	145
3.1. Cambios normativos	149
3.2. Declaraciones presentadas	150
3.2.1. Forma jurídica.	150
3.2.2. Ámbito de operaciones	153
3.2.3. Normativa aplicable	154
3.2.4. Base liquidable	155
3.2.5. Base liquidable imputada y forma jurídica.	157

3.3. Zergaren likidazio bateratua	158
3.3.1. Oinarri likidagarri negatiboa duten sozietateak	159
3.3.2. Oinarri likidagarri positiboa duten sozietateak	161
3.4. Oinarri likidagarri positiboa duten sozietateen likidazio bateratua. Tipologia	163
3.4.1. Izaera juridikoa	163
3.4.2. Araudi aplikagarria	165
3.4.3. Eskualdeen arabera	166
Estatistika eranskina: E3	171

4. Sozietateen zerga pizgarriak. 1999ko ekitaldia

4.0. Sarrera	181
4.1. Araudiaren aldaketa	184
4.2. Metodologia	184
4.3. Bildutako sozietate kopuruaren bilakaera	185
4.4. Zerga neurriak	187
4.4.1. Aktibo finko materialean egindako inbertsioa	188
4.4.1.1. Inbertsioa eta kenkaria aktibo finko material berrian	189
4.4.2. Beste inbertsio batzuk	191
4.4.3. Enplegua sortzea	192
4.5. Izaera juridikoa	193
4.6. Aktibo finko materialean egindako inbertsio tartekak	196
4.7. Sektoreen arabera	197
4.8. Eskualdeen arabera	200

5. Balio Erantsiaren gaineko Zerga. 2000ko ekitaldia

5.0. Sarrera	209
5.1. Zergaren nondik-norakoak	210
5.2. Aitortzaileak	211
5.3. Oinarri ezargarria	212
5.4. Sortutako kuota, batez besteko karga tasa eta kenkariak	214
5.5. Zergaren emaitza	217
5.6. Esportatzaileei itzulitakoa	220
5.7. BEZa aitortzaile motaren arabera	221
5.8. BEZa jarduera sektoreen arabera	222
Estatistika eranskina: E5	227

BIGARREN ZATIA: FINANTZA ETA ZERGA JARDUERA

6. Ogasuneko organoen kudeaketa. 2000ko ekitaldia

6.0. Sarrera	237
6.1. Ikuskaritzaren kudeaketa	238
6.1.1. Ikuskaritzak ekitaldian egindako kudeaketa	238
6.1.2. Ikuskaritzaren kudeaketaren bilakaera	240
6.2. Zergabilketa ordainarazte bidean	244
6.3. Ordainketak geroratzea eta zatikatzea	247
6.4. Foru Auzitegi Ekonomiko-Administratiboa	249

3.3. Liquidación consolidada del impuesto	158
3.3.1. Sociedades con base liquidable negativa	159
3.3.2. Sociedades con base liquidable positiva	161
3.4. Tipología de la liquidación consolidada con base liquidable positiva	163
3.4.1. Forma jurídica	163
3.4.2. Normativa aplicable	165
3.4.3. Por Comarcas	166
Anexo estadístico: E3	171

4. Incentivos Fiscales de Sociedades. Ejercicio 1999

4.0. Introducción	181
4.1. Cambio normativo	184
4.2. Metodología	184
4.3. Evolución del número de sociedades acogidas	185
4.4. Medidas fiscales	187
4.4.1. Inversión en activo fijo material	188
4.4.1.1. Inversión y deducción en activo fijo material nuevo	189
4.4.2. Otras inversiones	191
4.4.3. Creación de empleo	192
4.5. Forma jurídica	193
4.6. Tramos de inversión realizados en activo fijo material	196
4.7. Por sectores	197
4.8. Por comarcas	200

5. Impuesto sobre el Valor Añadido. Ejercicio 2000

5.0. Introducción	209
5.1. Comportamiento del impuesto	210
5.2. Declarantes	211
5.3. Base imponible	212
5.4. Cuota devengada, tipo medio de gravamen y deducciones	214
5.5. Resultado del impuesto	217
5.6. Devoluciones a exportadores	220
5.7. IVA según tipo de declarante	221
5.8. IVA por sectores de actividad	222
Anexo estadístico: E5	227

SEGUNDA PARTE: ACTIVIDAD FINANCIERA Y TRIBUTARIA

6. Gestión de Organos de Hacienda. Ejercicio 2000

6.0. Introducción	237
6.1. Gestión inspectora	238
6.1.1. Gestión inspectora en el ejercicio	238
6.1.2. Evolución de la gestión inspectora	240
6.2. Gestión recaudatoria en ejecutiva	244
6.3. Aplazamientos y fraccionamientos de pagos	247
6.4. Tribunal Económico-Administrativo Foral	249

6.5. Lege aholkularitza	251
Estatistika eranskina: E6	253

7. Zerga itunduen bilketa. 2000ko ekitaldia

7.0. Sarrera	261
7.1. Araudiaren aldaketa	264
7.2. Pertsona Fisikoen Errentaren gaineko Zerga	265
7.3. Sozietateen gaineko Zerga	267
7.4. Balio Erantsiaren gaineko Zerga	268
7.5. Zerga Bereziak	269
Estatistika eranskina: E7	271

8. Aldundiaren jarduera ekonomiko-finantzariora. 2000ko ekitaldia

8.0. Sarrera	279
8.1. Gipuzkoako Foru Aldundiaren aurrekontu propioa	280
8.1.0. Sarrera	280
8.1.1. Superabit/Defizita	281
8.1.2. Eraitza finantzariora eta zorra	286
8.1.3. Sarrera eta gastu propio ez finantzarioen egitura	287
8.1.4. Kudeaketa gastuak	290
8.2. Zerga itunduak eta erakundearteko konpromisoak	292
8.2.0. Sarrera	292
8.2.1. Zerga itunduak. EAE-rekin egindako alderaketa	293
8.2.2. Erakundearteko konpromisoak	296
8.2.2.1. Kupoa	297
8.2.2.2. Eusko Jaurlaritzaren aldeko ekarpenak	300
8.2.2.3. Koefiziente horizontala	302
8.2.2.4. Udal finantzaketarako foru fondoa	304
8.2.3. Gipuzkoako Foru Aldundiari egotzitako zerga itunduak	305
Estatistika eranskina: E8	309

ERANSKINAK:

A1. Udalen estatistikak

A1.1. Udal zergak. 2000ko ekitaldia	333
A1.2. 1999ko aurrekontuen likidazioa	338
A1.3. 2000ko aurrekontuak	341
A1.4. Pertsona Fisikoen Errentaren gaineko Zerga. 1999ko ekitaldia	344

A2. Arauzko xedapenak

6.5. Asesoría jurídica	251
Anexo estadístico: E6	253

7. Recaudación de tributos concertados. Ejercicio 2000

7.0. Introducción	261
7.1. Cambio de normativa	264
7.2. Impuesto sobre la Renta de las Personas Físicas	265
7.3. Impuesto sobre Sociedades	267
7.4. Impuesto sobre el Valor Añadido	268
7.5. Impuestos Especiales	269
Anexo estadístico: E7	271

8. Actividad económico-financiera foral. Ejercicio 2000

8.0. Introducción	279
8.1. Presupuesto propio de la Diputación Foral de Gipuzkoa	280
8.1.0. Introducción	280
8.1.1. Superávit/déficit	281
8.1.2. Resultado financiero y deuda	286
8.1.3. Estructura de los ingresos y gastos propios no financieros	287
8.1.4. Gastos de gestión	290
8.2. Tributos concertados y compromisos institucionales	292
8.2.0. Introducción	292
8.2.1. Tributos concertados. Comparación con la CAPV	293
8.2.2. Compromisos institucionales	296
8.2.2.1. Cupo	297
8.2.2.2. Las Aportaciones al Gobierno Vasco	300
8.2.2.3. Coeficiente horizontal	302
8.2.2.4. El Fondo Foral de Financiación Municipal	304
8.2.3. Tributos concertados imputados a la DFG	305
Anexo estadístico: E8	309

APÉNDICES:

A1. Estadísticas Municipales

A1.1. Tributos locales. Ejercicio 2000	333
A1.2. Liquidación de los presupuestos de 1999	338
A1.3. Presupuestos de 2000	341
A1.4. Impuesto sobre la renta de las personas físicas. Ejercicio 1999	344

A2. Disposiciones normativas

TAULEN AURKIBIDEA

1. Pertsona Fisikoen Errentaren gaineko Zerga. 1999ko ekitaldia

1.1. Aitorpen kopuruaren bilakaera modalitate, emaitza eta famili egoeraren arabera	73
1.2. Errenta iturrien bilakaera	75
1.3. Lanaren etekin garbiaren bilakaera	76
1.4. Kapital higiezinaren etekin garbiaren bilakaera	77
1.5. Kenkariaren bilakaera	80
1.6. Atxikipenen bilakaera	82
1.7. Atxikipenen eta sarrera gordinen bilakaera	83
1.8. Erljio eta gizarte xedeetarako esleipenen bilakaera	86
1.9. Zergaren emaitza	87
1.10. Oinarri likidagarriaren, kuota osoaren eta kuota likidoaren bilakaera	90
1.11. Etekinen banaketa aitorpen moten arabera.	92
1.12. Aitorpen kontsolidatuen batez besteko zenbatekoak aitorpen moten arabera	94
1.13. Aitorpen kontsolidatuen batez besteko zenbatekoak, 1.090.000 pta.tik gorako oinarri likidagarria duten aitorpen moten arabera	97
1.14. Jardueren aitorpen kopurua eta aitorpen hauen aldagai nagusien batez besteko zenbatekoak, jarduera nagusien taldeen arabera	99
1.15. Aitorpen kopuru handiagoa duten jarduera adarren zerrenda	101
1.16. Batez besteko etekin handiagoak dituzten jarduera adarren zerrenda.	102
1.17. Batez besteko etekin txikiagoak dituzten jarduera adarren zerrenda	103
1.18. Modulutan egindako tributazioaren portzentaje handiagoak, modulutan tributa dezaketen jarduera adarren arabera emanak, aukeratutako tributazio modalitatea kontuan hartuz	104
1.19. Modulutan egindako tributazioaren portzentaje txikiagoak, modulutan tributa dezaketen jarduera adarren arabera emanak, aukeratutako tributazio modalitatea kontuan hartuz	105
1.20. Modulutan tributatu duten aitorpenak, kopuru handiagoko jarduera adarren arabera taldekatuak	106
1.21. Batez besteko etekin handiagoak izan dituzten jarduera adarrak, modulutan tributatu dutenak	106
1.22. Batez besteko etekin txikiagoak izan dituzten jarduera adarrak, modulutan tributatu dutenak	107
1.23. Etekinen portzentajearen diferentzia handiagoak izan dituzten jarduera adarrak, modulutan tributatu dutenak, tributazio modalitatearen arabera	107
E.1.1. Aitorpen kopurua, emaitza eta modalitatearen arabera.	109
E.1.2. Aitorpen kopuruaren banaketa kuotako kenkarietan aplikaturiko famili egoeren arabera	109
E.1.3. Aitorpen mekanizatuak eskualde eta bulegoen arabera sailkatuak	109
E.1.4. Aitorpen bateratua. Aitorpen kopurua eta zenbatekoak	110
E.1.5. Aitorpen kopurua, oinarri likidagarriak eta kuota likidoak oinarri likidagarriaren tarteen arabera	112
E.1.6. Aitorpen kopuruaren, oinarri likidagarrien eta kuota likidoen bilakaera oinarri likidagarriaren tarteen arabera	113
E.1.7. Errenta iturriak oinarri likidagarriaren tarteen arabera	114
E.1.8. Aitorpen kopurua errenta iturrien eta oinarri likidagarrien tarteen arabera	115
E.1.9. Kenkariak oinarri likidagarriaren tarteen arabera.	116
E.1.10. Kenkariak oinarri likidagarriaren tarteen arabera. Banaketa portzentuala	117
E.1.11. Aitorpen kopurua kenkariaren eta oinarri likidagarriaren tarteen arabera	118

INDICE DE CUADROS

1. Impuesto sobre la Renta de las Personas Físicas. Ejercicio 1999

1.1. Evolución del número de declaraciones según modalidad, resultado y circunstancias familiares . . .	73
1.2. Evolución de las fuentes de renta	75
1.3. Evolución del rendimiento neto del trabajo	76
1.4. Evolución del rendimiento neto del capital inmobiliario	77
1.5. Evolución de las deducciones	80
1.6. Evolución de las retenciones	82
1.7. Evolución de las retenciones y de los ingresos brutos.	83
1.8. Evolución de las asignaciones para fines religiosos y sociales.	86
1.9. Resultado del impuesto.	87
1.10. Evolución de la base liquidable, de la cuota íntegra y de la cuota líquida.	90
1.11. Distribución de rendimientos por tipo de declaraciones.	92
1.12. Importes medios de declaraciones consolidadas por tipos de declaraciones	94
1.13. Importes medios de declaraciones consolidadas por tipos de declaraciones con BL> 1.090.000 ptas.	97
1.14. Número de declaraciones e importes medios de las principales variables de las declaraciones de actividades según grupos de actividades principales	99
1.15. Relación de las ramas de actividad con mayor número de declaraciones.	101
1.16. Relación de las ramas de actividad con mayores rendimientos medios	102
1.17. Relación de las ramas de actividad con menores rendimientos medios	103
1.18. Mayores porcentajes de tributación en EOM por ramas de actividades susceptibles de tributar en módulos según modalidad de tributación elegida	104
1.19. Menores porcentajes de tributación en EOM por ramas de actividades susceptibles de tributar en módulos según modalidad de tributación elegida	105
1.20. Declaraciones que tributan en módulos agrupadas por ramas de actividad que incluyen un mayor número	106
1.21. Relación de las ramas de actividad con declaraciones que tributan en módulos con mayores rendimientos medios.	106
1.22. Relación de las ramas de actividad con declaraciones que tributan en módulos que poseen menores rendimientos medios	107
1.23. Relación de las ramas de actividad con declaraciones que tributan en módulos que poseen mayores porcentajes de la diferencia de rendimientos según la modalidad de tributación	107
E.1.1. Número de declaraciones según resultado y modalidad	109
E.1.2. Distribución del número de declaraciones según circunstancias familiares aplicadas en las deducciones de la cuota	109
E.1.3. Declaraciones mecanizadas clasificadas por comarcas y oficinas	109
E.1.4. Declaración consolidada. Número de declaraciones e importes	110
E.1.5. Número de declaraciones, bases liquidables y cuotas líquidas por tramos de base liquidable	112
E.1.6. Evolución del número de declaraciones, bases liquidables y cuotas líquidas por tramos de base liquidable	113
E.1.7. Fuentes de renta por tramos de base liquidable	114
E.1.8. Número de declaraciones por fuentes de renta y tramos de base liquidable	115
E.1.9. Deducciones por tramos de base liquidable.	116
E.1.10. Deducciones por tramos de base liquidable. Distribución porcentual	117
E.1.11. Número de declaraciones por deducciones y tramos de base liquidable.	118

E.1.12. Jarduera adarren eta JEZaren epigrafearen arteko korrespondentzia	119
E.1.13. Aitorpen kopurua eta aldagai nagusien batez besteko zenbatekoak, gehienbat jarduera etekinak izan dituzten aitortzei dagozkienak, jarduera adarren arabera sailkatuak.	120
E.1.14. Moduluen bidez tributa dezaketen jarduera adarren zerrenda. Batez besteko zenbatekoak	121
E.1.15. Moduluen bidez tributa dezaketen jarduera adarren aitortze kopurua aukeratutako tributazio motaren arabera	122
E.1.16. Moduluen bidez tributatu duten aitortzenak, jarduera adarren arabera sailkatuak. Batez besteko zenbatekoak	123
E.1.17. Moduluen bidez tributatu ez duten aitortzenak, MZOa ezarrita duten jarduera adarren arabera sailkatuak. Batez besteko zenbatekoak	124

2. Pertsona Fisikoen Ondarearen gaineko Zerga. 1999ko ekitaldia

2.1. Ondarearen gaineko zergaren aitortzenak. 1988-1999	129
2.2. Aitorpen kopurua oinarri ezargarriaren tartean arabera	130
2.3. Oinarri ezargarria, oinarri likidagarria, murrizpenak eta ordaintzeko kuota. Bilakaera	131
2.4. Aitorpen kopurua eta oinarri ezargarriaren osagaien zenbatekoa tartean arabera	134
2.5. Aitortutako ondarearen osaera portzentuala. 1998-1999	135
2.6. Aitorpen kopuruaren banaketa portzentuala. 1998-1999	137
2.7. Oinarri likidagarria, kuota osoa eta ordaintzeko kuota. 1998-1999.	138
2.8. Ordaintzeko kuota eta batez besteko tasa efektiboa oinarri ezargarriaren tartean arabera	139
E.2.1. Ondarearen gaineko zergaren aitortze bateratua	141
E.2.2. Aitorpen kopurua, oinarri ezargarriak eta sartu beharreko kuotak oinarri ezargarriaren tartean arabera.	142
E.2.3. Aitorpen kopuruaren, oinarri ezargarrien eta sartu beharreko kuotaren bilakaera oinarri ezargarriaren tartean arabera	142

3. Sozietateen gaineko Zerga. 1999ko ekitaldia

3.1. Aurkeztutako aitortze kopuruaren bilakaera	151
3.2. Sozietate aitortzaileen kopurua izaera juridikoaren arabera	151
3.3. Sozietate aitortzaileen bilakaera izaera juridikoaren arabera	151
3.4. Sozietate aitortzaileen kopurua eragiketa eremuaren arabera	153
3.5. Sozietate aitortzaileen kopuruaren bilakaera eragiketa eremuaren arabera	153
3.6. Sozietate aitortzaileen kopurua araudi aplikagarriaren arabera	155
3.7. Sozietate aitortzaileen kopuruaren bilakaera araudi aplikagarriaren arabera	155
3.8. Aitorpen kopurua eta oinarri likidagarria guztira oinarri likidagarriaren tarteak eta eragiketa eremuak kontuan hartuz	156
3.9. Aitorpen kopurua eta Gipuzkoari eragiketa bolumenaren arabera egotzitako oinarri likidagarria, oinarri likidagarriaren tarteak eta eragiketa eremuak kontuan hartuz.	157
3.10. Sozietate aitortzaileen kopurua eta oinarri likidagarria izaera juridikoaren arabera	158
3.11. Oinarri likidagarri negatiboa duten sozietateen likidazio bateratua	160
3.12. Oinarri likidagarri positiboa duten sozietateen likidazio bateratua.	162
3.13. Sozietateen gaineko zergaren likidazio bateratua izaera juridikoaren arabera	164
3.14. Sozietateen gaineko zergaren likidazio bateratua araudi aplikagarriaren arabera.	165
3.15. Sozietateen gaineko zergaren likidazio bateratua helbidearen arabera	167

E.1.12. Correspondencia entre ramas de actividad y el epígrafe de IAE	119
E.1.13. Número de declaraciones e importes medios de las principales variables de las declaraciones con predominio de actividades según ramas de actividades.	120
E.1.14. Relación de ramas con actividades susceptibles de tributar en módulos. Importes medios	121
E.1.15. Número de declaraciones en ramas de actividades susceptibles de tributar en módulos según modalidad de tributación elegida	122
E.1.16. Declaraciones que tributan en módulos agrupadas por ramas de actividad. Importes medios.	123
E.1.17. Declaraciones que no tributan en módulos agrupadas por ramas de actividad en las que está implantada la EOM. Importes medios.	124

2. Impuesto sobre el Patrimonio de las Personas Físicas. Ejercicio 1999

2.1. Declaraciones del Impuesto sobre el Patrimonio. 1988-1999	129
2.2. Número de declaraciones por tramos de base imponible.	130
2.3. Evolución de la base imponible, base liquidable, reducciones y de la cuota a ingresar.	131
2.4. Número de declaraciones e importe de los componentes de la base imponible por tramos	134
2.5. Composición porcentual del patrimonio declarado. 1998-1999	135
2.6. Distribución porcentual del número de declaraciones. 1998-1999	137
2.7. Base liquidable, cuota íntegra y cuota a ingresar.1998-1999	138
2.8. Cuota a ingresar y tipo medio efectivo por tramos de base imponible	139
E.2.1. Declaración consolidada del Impuesto sobre el Patrimonio.	141
E.2.2. Número de declaraciones, bases imponibles y cuotas a ingresar por tramos de base imponible	142
E.2.3. Evolución del número de declaraciones, bases imponibles y cuotas a ingresar por tramos de base imponible	142

3. Impuesto sobre Sociedades. Ejercicio 1999

3.1. Evolución del número de declaraciones presentadas	151
3.2. Número de sociedades declarantes según forma jurídica	151
3.3. Evolución de las sociedades declarantes según forma jurídica	151
3.4. Número de sociedades declarantes según ámbito de operaciones.	153
3.5. Evolución del número de sociedades declarantes según ámbito de operaciones.	153
3.6. Número de sociedades declarantes según normativa aplicable	155
3.7. Evolución del número de sociedades declarantes según normativa aplicable	155
3.8. Número de declaraciones y base liquidable total según tramos de base liquidable y ámbito de operaciones.	156
3.9. Número de declaraciones y base liquidable imputada a Gipuzkoa según el porcentaje de volumen de operaciones, por tramos de base liquidable y ámbito de operaciones	157
3.10. Número de sociedades declarantes y su base liquidable según forma jurídica	158
3.11. Liquidación consolidada de sociedades con base liquidable negativa	160
3.12. Liquidación consolidada de sociedades con base liquidable positiva	162
3.13. Liquidación consolidada del Impuesto sobre Sociedades según forma jurídica	164
3.14. Liquidación consolidada del Impuesto sobre Sociedades según normativa aplicable.	165
3.15. Liquidación consolidada del Impuesto sobre Sociedades según domicilio	167

E.3.1. Sozietateen gaineko zergaren likidazio bateratua eraketa juridikoaren arabera	171
E.3.2. Sozietateen gaineko zergaren likidazio bateratua oinarri likidagarriaren eskala-mailaren arabera	172
E.3.3. Sozietateen gaineko zergaren likidazio bateratua helbidearen arabera	174
E.3.4. Sozietateen gaineko zergaren likidazio bateratua eragiketa eremuaren arabera	177
E.3.5. Sozietateen gaineko zergaren likidazio bateratua araudi aplikagarriaren arabera	178

4. Sozietateen zerga pizgarriak. 1999ko ekitaldia

4.1. Zerga pizgarrietara bildutako sozietate kopuruaren bilakaera	186
4.2. 1998-1999 urte bitarteko zerga pizgarrien bilakaera	187
4.3. Egituraren bilakaera	188
4.4. Inbertsioa, dirulaguntza eta kenkaria aktibo finko material berrietan egindako inbertsioengatik, aktibo moten arabera	190
4.5. Inbertsioa, dirulaguntza eta kenkarien egitura aktibo finko material berrietan egindako inbertsioengatik, aktibo moten arabera	190
4.6. Zerga pizgarrietara bildutako sozietateak izaera juridikoaren arabera	193
4.7. Inbertsio, enplegu sorrera eta kenkariak sozietateen izaera juridikoaren arabera	194
4.8. Inbertsioaren, enplegu sorreraren eta kenkarien portzentajeak sozietateen izaera juridikoaren arabera	195
4.9. Inbertsioa, enplegu sorrera eta kenkarien batez bestekoak sozietateen izaera juridikoaren arabera	195
4.10. Inbertsioa, enplegu sorrera eta kenkariak aktibo finko materialean egindako inbertsio tarteen arabera	197
4.11. Inbertsioa, enplegu sorrera eta kenkariak jarduera sektoreen arabera	198
4.12. Inbertsioaren, enplegu sorreraren eta kenkarien portzentajeak jarduera sektoreen arabera	199
4.13. Inbertsioak, enplegu sorrera eta kenkariak eskualdeen arabera	201
4.14. Inbertsioaren, enplegu sorreraren eta kenkarien portzentajeak eskualdeen arabera	202
4.15. Pizgarrietara bildutako sozietate kopuruaren eta kenkari osoen bilakaera eskualdeen arabera	203

5. Balio Erantsiaren gaineko Zerga. 2000ko ekitaldia

5.1. Aitortzaile kopurua tributazio erregimenaren arabera	212
5.2. Erregimen orokorreko oinarri ezargarrien banaketa karga tasaren arabera	213
5.3. Sortutako BEZa eta batez besteko karga tasa erregimen orokorrean	214
5.4. BEZaren kenkariak erregimen orokorrean	215
5.5. Gipuzkoako Lurralde Historikoari egotzitako emaitza	217
5.6. Gipuzkoako Lurralde Historikoari egotzitako emaitza tributazio erregimenaren arabera	219
5.7. Esportatzaileei itzulitako BEZaren bilakaera sortzapen hilabeteen arabera	220
5.8. BEZa aitortzaile motaren arabera	221
5.9. BEZa jarduera sektoreen arabera	222
E.5.1. Aitorpen bateratua	227
E.5.2. Aitorpen bateratua aitortzaile motaren arabera	228
E.5.3. Aitorpen bateratua jarduerak esparruen arabera	229
E.5.4. Aitortutako datuen bilakaera	231

E.3.1. Liquidación consolidada del Impuesto sobre Sociedades según forma jurídica	171
E.3.2. Liquidación consolidada del Impuesto sobre Sociedades por tramos de base liquidable	172
E.3.3. Liquidación consolidada del Impuesto sobre Sociedades según domicilio	174
E.3.4. Liquidación consolidada del Impuesto sobre Sociedades por ámbito de operaciones	177
E.3.5. Liquidación consolidada del Impuesto sobre Sociedades según normativa aplicable	178

4. Incentivos Fiscales de Sociedades. Ejercicio 1999

4.1. Evolución del número de sociedades acogidas	186
4.2. Evolución de los incentivos fiscales 1998-1999	187
4.3. Evolución de la estructura	188
4.4. Inversión, subvención y deducción por inversiones en activos fijos materiales nuevos, según clases de activos	190
4.5. Estructura de la inversión, subvención y deducción por inversiones en activos fijos materiales nuevos, según clases de activos	190
4.6. Sociedades acogidas según forma jurídica	193
4.7. Inversiones, creación de empleo y deducciones según forma jurídica de las sociedades	194
4.8. Porcentajes de las inversiones, creación de empleo y deducciones según forma jurídica de las sociedades	195
4.9. Promedios de las inversiones, creación de empleo y deducciones según forma jurídica de las sociedades	195
4.10. Inversiones, creación de empleo y deducciones según tramos de inversiones realizadas en activo fijo material	197
4.11. Inversiones, creación de empleo y deducciones por sectores de actividad	198
4.12. Porcentajes de la inversión, creación de empleo y deducciones por sectores de actividad	199
4.13. Inversiones, creación de empleo y deducciones por comarcas	201
4.14. Porcentajes de inversiones, creación de empleo y deducciones por comarcas	202
4.15. Evolución del número de sociedades acogidas y de las deducciones totales por comarcas	203

5. Impuesto sobre el Valor Añadido. Ejercicio 2000

5.1. Número de declarantes según el régimen de tributación	212
5.2. Distribución de bases imponibles en régimen general según tipo de gravamen	213
5.3. IVA devengado y tipo medio de gravamen en régimen general	214
5.4. IVA total deducciones del régimen general	215
5.5. Resultado atribuido al Territorio Histórico de Gipuzkoa	217
5.6. Resultado atribuido al Territorio Histórico de Gipuzkoa según el régimen de tributación	219
5.7. Evolución de las devoluciones de IVA a exportadores por meses de devengo	220
5.8. IVA según tipo de declarante	221
5.9. IVA por sectores de actividad	222
E.5.1. Declaración consolidada	227
E.5.2. Declaración consolidada según tipo de declarante	228
E.5.3. Declaración consolidada por ramas de actividad	229
E.5.4. Evolución de los datos declarados	231

6. Ogasuneko organoen kudeaketa. 2000ko ekitaldia

6.1. Ikuskaritzaren kudeaketaren laburpena zerga kontzeptuen arabera	239
6.2. Ikuskapen akta guztien xehetasuna kontzeptuen arabera.	240
6.3. Zerga zor baliokidearen bilakaera. 1997-2000	241
6.4. Ikuskaritzako kudeaketaren bilakaera	243
6.5. Ordainarazte bidean kudeatutako zergabilketaren bilakaera. 1997-2000	244
6.6. Ordainarazte bidean kudeatutako zergabilketa kontzeptuen arabera	246
6.7. Ordainketak geroratzeko espedienteen tramitazioaren bilakaera.	248
6.8. Mugaegunera iritsitako epeak eta iritsi gabekoen zenbatekoak zerga moten arabera	249
6.9. Auzitegi Ekonomiko-Administratiboaren estatistikak	250
6.10. Auzitegi Ekonomiko-Administratiboaren jardueraren bilakaera	251
6.11. Lege Aholkularitzaren estatistikak.	252
E.6.1. Ikuskaritza kudeaketaren emaitzen laburpena kontzeptuen eta subjektu pasiboen moten arabera	253
E.6.2. Ikuskaritzako akta guztien azalpena kontzeptuen arabera. Pertsona Fisikoak.	254
E.6.3. Ikuskaritzako akta guztien azalpena kontzeptuen arabera. Pertsona Juridikoak.	255
E.6.4. Epe iraungiak eta ordaintzeko dauden zenbatekoak zerga kontzeptuen arabera.	256
E.6.5. Auzitegi Ekonomiko-Administratiboaren estatistikak. 2000ko ekitaldia	257

7. Zerga itunduen bilketa. 2000ko ekitaldia

7.1. Zerga itunduen bilketa likidoaren bilakaera.	263
7.2. Errenta Zergaren bilketa likidoaren bilakaera	266
7.3. Sozietateen gaineko Zergaren bilketa likidoaren bilakaera.	268
7.4. BEZaren bilketa likidoaren bilakaera	268
7.5. Zerga Berezien bilketa likidoaren bilakaera	270
E.7.1. Hilabetekako zergabilketa likidoaren azalpena.	271
E.7.2. Itundutako zergen urteko azalpena.	272
E.7.3. Entitate laguntzaileen bidez egindako sarrerren zikloen bilakaera. Erkaketa aurreko ekitaldiarekin.	273
E.7.4. Entitate laguntzaileen bidez egindako sarrerak. Hiruhilekako bilakaera	274
E.7.5. Entitate laguntzaileen bidez egindako sarrerak kontzeptuen arabera	275

8. Aldundiaren jarduera ekonomiko-finantzarioa. 2000ko ekitaldia

8.1. Aurrekontu propioaren bilakaera. 1997-2000.	282
8.2. Kutxako saldo ez finantzarioaren bilakaera. 1997-2000.	285
8.3. Gipuzkoako Foru Aldundiaren Egoera Finantzario Garbiaren bilakaera	286
8.4. Gipuzkoako Foru Aldundiaren Egoera Finantzario Garbiaren aldaketaren bilakaera	287
8.5. Aurrekontu propioaren egitura. 1997-2000	289
8.6. Gastuen bilakaera funtzio eta departamentuen arabera	291
8.7. Zerga itunduen bilketa lurraldeen arabera.	294
8.8. Zerga itunduen bilketa osoa zerga kontzeptuen arabera	295
8.9. Zerga kontzeptuek bilketa osoan duten partaidetza	295

6. Gestión de Órganos de Hacienda. Ejercicio 2000

6.1. Resumen de la gestión inspectora por conceptos tributarios	239
6.2. Detalle de las actas de inspección por conceptos	240
6.3. Evolución de la deuda tributaria equivalente. 1997-2000.	241
6.4. Evolución de la gestión inspectora	243
6.5. Evolución de la gestión recaudatoria en ejecutiva. 1997-2000	244
6.6. Detalle de la gestión recaudatoria en ejecutiva por conceptos	246
6.7. Evolución de la tramitación de los expedientes de aplazamiento	248
6.8. Plazos vencidos e importes pendientes por tipo de impuestos.	249
6.9. Estadísticas del Tribunal Económico-Administrativo	250
6.10. Evolución de la actuación del Tribunal Económico-Administrativo.	251
6.11. Estadísticas de la Asesoría Jurídica	252
E.6.1. Resumen de resultados de la gestión inspectora por conceptos y tipos de sujeto pasivo	253
E.6.2. Detalle de actas de inspección por conceptos. Personas físicas	254
E.6.3. Detalle de actas de inspección por conceptos. Personas jurídicas	255
E.6.4. Plazos vencidos e importes pendientes por conceptos tributarios.	256
E.6.5. Estadística del Tribunal Económico-Administrativo. Ejercicio 2000	257

7. Recaudación de tributos concertados. Ejercicio 2000

7.1. Evolución de la recaudación líquida de tributos concertados.	263
7.2. Evolución de la recaudación líquida del I.R.P.F.	266
7.3. Evolución de la recaudación líquida del Impuesto sobre Sociedades	268
7.4. Evolución de la recaudación líquida del IVA.	268
7.5. Evolución de la recaudación líquida de los Impuestos Especiales.	270
E.7.1. Detalle de la recaudación líquida por meses	271
E.7.2. Detalle anual de los tributos concertados	272
E.7.3. Evolución de los ciclos de ingresos a través de entidades colaboradoras. Comparación con el ejercicio anterior	273
E.7.4. Ingresos por entidades colaboradoras. Evolución por trimestres.	274
E.7.5. Ingresos a través de entidades colaboradoras por conceptos	275

8. Actividad económico-financiera foral. Ejercicio 2000

8.1. Evolución del presupuesto propio. 1997-2000	282
8.2. Evolución del saldo de caja no financiero. 1997-2000.	285
8.3. Evolución de la Posición Financiera Neta de la DPG	286
8.4. Evolución de la variación de la Posición Financiera Neta de la DFG.	287
8.5. Estructura del presupuesto propio. 1997-2000	289
8.6. Evolución funcional y departamental del gasto	291
8.7. Recaudación tributos concertados por territorios.	294
8.8. Recaudación total tributos concertados por conceptos impositivos	295
8.9. Participación de los conceptos impositivos sobre el total recaudado	295

8.10. Zerga itunduen bilakaera zerga kontzeptuen arabera	295
8.11. 1997-2000 epealdiko kupoa	298
8.12. Kupotik datozen kargak eta EA Eren baliabideak	299
8.13. Ordaindutako kupoaren eta behin betiko kupoaren arteko aldea	300
8.14. Ekarpinak. Banatu beharreko baliabideak	301
8.15. Ekarpinak, guztira	302
8.16. Ekarpin koefizienteak	303
8.17. Kupoa eta ekarpinak direla eta Gipuzkoak egindako ordainketa eta baliabide erabilgarriak	303
8.18. Gipuzkoako bilketaren eta ekarpenaren arteko aldea	303
8.19. Udal finantzaketarako foru fondoa. Udalek duten partaidetzaren kalkulua	305
8.20. Gipuzkoari egotzitako zerga itunduak	306
8.21. Gipuzkoari egotzitako zerga itunduak. Egitura	306
8.22. Gipuzkoari egotzitako zerga itunduak. Bilakaera	306
E.8.1. Aurrekontuaren likidazioa. Ekonomi sailkapena	309
E.8.1.1. Egoera finantzario garbiaren eta osagaien aldaketaren bilakaera	309
E.8.1.2. Egoera finantzario garbiaren eta osagaien bilakaera	310
E.8.1.3. Aurrekontuko eragiketen laburpena	311
E.8.1.4. Sarrerak kapituluka	312
E.8.1.5. Gastuak kapituluka	313
E.8.1.6. Sarrerak kontzeptuka	314
E.8.1.7. Gastuak kontzeptuka	316
E.8.2. Aurrekontuaren likidazioa. Sailkapena departamentu eta programen arabera	318
E.8.2.1. Gastu haundiak	318
E.8.2.2. Departamentuen diru-sarrerak	318
E.8.2.3. Departamentuen gastuak	319
E.8.2.4. Gastu programak	320
E.8.3. Erakunde arteko konpromisoak	322
E.8.3.1. Estatuari ordaindu beharreko kupoa zehaztea	322
E.8.3.2. Gipuzkoako Foru Aldundiaren kupo likidoa ordainketa epeen arabera	322
E.8.3.3. Foru Aldundiek Eusko Jaurlaritzari egin beharreko Ekarpinak zehaztea	323
E.8.3.4. Gipuzkoako Foru Diputazioak Eusko Jaurlaritzari egin beharreko Ekarpinak zehaztea	324
E.8.3.5. Foru Aldundiak Eusko Jaurlaritzari egindako Ekarpinak	324
E.8.3.6. Udal Finantzaketarako Foru Fondoa. Udalek itundutako zergetan duten partaidetza kalkulatzeko	325
E.8.3.7. Hiruhileko kuotak eta Udal Finantzaketarako Foru Fondoaren likidazioa. 2000ko ekitaldia	326
E.8.3.8. Erakunde arteko konpromisoen partiden kontabilitate aplikazioa	327

8.10. Evolución de los tributos concertados por conceptos impositivos	295
8.11. Cupo del periodo 1997-2000	298
8.12. Cargas derivadas del Cupo y recursos de la CAPV	299
8.13. Diferencia entre Cupo pagado y Cupo definitivo	300
8.14. Aportaciones. Recursos a distribuir	301
8.15. Total Aportaciones.	302
8.16. Coeficientes de Aportación	303
8.17. Pago realizado en concepto de Cupo y Aportaciones y recursos disponibles de Gipuzkoa	303
8.18. Diferencia entre la recaudación y la aportación de Gipuzkoa	303
8.19. Fondo Foral de Financiación Municipal. Cálculo de la participación de los ayuntamientos	305
8.20. Tributos concertados imputados a Gipuzkoa	306
8.21. Tributos concertados imputados a Gipuzkoa. Estructura	306
8.22. Tributos concertados imputados a Gipuzkoa. Evolución.	306
E.8.1. Liquidación del presupuesto. Clasificación económica.	309
E.8.1.1. Evolución de la posición financiera neta y sus componentes	309
E.8.1.2. Evolución de la variación de la posición financiera neta y sus componentes	310
E.8.1.3. Resumen de operaciones presupuestarias	311
E.8.1.4. Ingresos por capítulos	312
E.8.1.5. Gastos por capítulos.	313
E.8.1.6. Ingresos por conceptos	314
E.8.1.7. Gastos por conceptos	316
E.8.2. Liquidación presupuesto. Clasificación por departamentos y programas	318
E.8.2.1. Grandes masas de gasto.	318
E.8.2.2. Ingresos por departamentos	318
E.8.2.3. Gastos por departamentos.	319
E.8.2.4. Programas de gasto	320
E.8.3. Compromisos Institucionales	322
E.8.3.1. Determinación del Cupo al Estado.	322
E.8.3.2. Cupo líquido de la Diputación Foral de Gipuzkoa por plazos de pago.	322
E.8.3.3. Determinación de las Aportaciones de las Diputaciones Forales al Gobierno Vasco	323
E.8.3.4. Determinación de las Aportaciones de la Diputación Foral de Gipuzkoa al Gobierno Vasco	324
E.8.3.5. Aportaciones realizadas por la Diputación Foral al Gobierno Vasco.	324
E.8.3.6. Fondo Foral de Financiación Municipal. Cálculo de la participación de los Ayuntamientos en tributos concertados.	325
E.8.3.7. Cuotas trimestrales y liquidación del Fondo Foral de Financiación Municipal. Ejercicio 2000	326
E.8.3.8. Aplicación contable de las partidas de compromisos institucionales	327

ERANSKINAK

A1. Udalen estatistikak

A1.1. Udal zergak. 2000ko ekitaldia

A1.1.1. Gipuzkoako Foru Aldundiak kudeatutako udal zergen zergabilketa 2000 urtea	333
A1.1.2. 2000ko indarreango jarduera ekonomikoak, sekzio eta dibisio taldeen arabera sailkatuak	334
A1.1.3. 2000ko indarreango jarduera ekonomikoak, udalerrien arabera sailkatuak	336
A1.1.4. Ondasun Higiezinaren gaineko Zergaren karga tasak eta Ekonomi Jardueren gaineko Zergaren koefizienteak, 2000 eta 2001 ekitaldiei dagozkienak	337

A1.2. 1999ko aurrekontuen likidazioa

A1.2.1. Dirusarrera eta gastu ez finantzarioen likidazioa. Erkaketa aurreko ekitaldiarekin.	338
A1.2.2. 1999ko sarrera aurrekontuen likidazioa	339
A1.2.3. 1999ko gastu aurrekontuen likidazioa	340

A1.3. 2000ko aurrekontuak

A1.3.1. Dirusarrera eta gastu ez finantzarioen aurrekontua. Erkaketa aurreko ekitaldiarekin.	341
A1.3.2. 2000ko sarrera aurrekontuak kapituluka.	342
A1.3.3. 2000ko gastu aurrekontuak kapituluka.	343

A1.4. Pertsona Fisikoen Errentaren gaineko Zerga. 1999ko ekitaldia

A1.4.1. Pertsona fisikoen errentaren gaineko zergaren aitopen bateratuaren batez besteko zenbatekoak udalerrri eta eskualdeen arabera. 1999ko ekitaldia.	344
A1.4.2. Aitopen kopuruaren banaketa portzentuala udalerrri eta eskualdeen arabera	347

APENDICES:

A1. Estadísticas Municipales

A1.1. Tributos locales. Ejercicio 2000

A1.1.1. Recaudación por tributos locales gestionados por la D.F. de Gipuzkoa. Año 2000	333
A1.1.2. Actividades económicas vigentes en 2000 clasificadas por secciones y divisiones	334
A1.1.3. Actividades económicas vigentes en 2000 clasificadas por municipios	336
A1.1.4. Tipos de gravamen del Impuesto sobre Bienes Inmuebles y coeficientes del Impuesto sobre Actividades Económicas correspondientes a los ejercicios 2000 y 2001.	337

A1.2. Liquidación de los presupuestos de 1999

A1.2.1. Liquidación de ingresos y gastos no financieros. Comparación con ejercicios anteriores.	338
A1.2.2. Liquidación de los presupuestos de ingreso de 1999.	339
A1.2.3. Liquidación de los presupuestos de gasto de 1999	340

A1.3. Presupuestos de 2000

A1.3.1. Presupuesto de ingresos y gastos no financieros. Comparación con ejercicios anteriores.	341
A1.3.2. Presupuestos de ingreso por capítulos de 2000	342
A1.3.3. Presupuestos de gasto por capítulos de 2000	343

A1.4. Impuesto sobre la renta de las personas físicas

A1.4.1. Importes medios por municipios y comarcas de la declaración consolidada del IRPF. Ejercicio 1999.	344
A1.4.2. Distribución porcentual del número de declaraciones por municipios y comarcas	347

GRAFIKOEN AURKIBIDEA

1. Pertsona Fisikoen Errentaren gaineko Zerga. 1999ko ekitaldia

1.1. Aitorpenen bilakaera modalitateen eta tributazio moten arabera	74
1.2. Egitura errenta iturrien arabera	75
1.3. Errenta iturriak (%), oinarri likidagarriaren tarteen arabera	78
1.4. Kenkari nagusien bilakaera.	81
1.5. Tasa marjinalaren aldeak banako tarifan	84
1.6. Tasa marjinalaren aldeak baterako tarifan	85
1.7. Aitorpen kopuruaren bilakaera oinarri likidagarriaren tarteen arabera	89
1.8. Oinarri likidagarriaren bilakaera oinarri likidagarriaren tarteen arabera	89
1.9. Kuota likidoaren bilakaera oinarri likidagarriaren tarteen arabera	89
1.10. Tasa efektiboak oinarri likidagarriaren tarteen arabera	91

2. Pertsona Fisikoen Ondarearen gaineko Zerga. 1999ko ekitaldia

2.1. Ondarearen egitura. 1999	133
2.2. Ondarearen egitura portzentuala O.E.aren tarteen arabera. 1999	133

3. Sozietateen gaineko Zerga. 1999ko ekitaldia

3.1. Sozietate aitortzaileen kopuruaren bilakaera izaera juridikoaren arabera	152
3.2. Oinarri likidagarria eskualdeka	168

4. Sozietateen zerga pizgarriak. 1999ko ekitaldia

4.1. Aktibo finko materialean egindako inbertsioa eta kenkari osoak sektoreen arabera	200
4.2. Aktibo finko materialean egindako inbertsioa eta kenkari osoak eskualdeen arabera	204

5. Balio Erantsiaren gaineko Zerga. 2000ko ekitaldia

5.1. Sortutako kuotaren eta kenkarien bilakaera	216
5.2. Emaizaren bilakaera	218
5.3. Gipuzkoari egotzitako emaitza	224
5.4. Industri sektorearen emaitza adarren arabera	224
5.5. Zerbitzuen sektorearen emaitza adarren arabera	224

6. Ogasuneko organoen kudeaketa. 2000ko ekitaldia

6.1. Zerga zor baliokidea 1999-2000	242
6.2. Ikuskaritzako kudeaketaren bilakaera	243

INDICE DE GRÁFICOS

1. Impuesto sobre la Renta de las Personas Físicas. Ejercicio 1999

1.1. Evolución de las declaraciones por modalidades y tipos de tributación	74
1.2. Estructura por fuentes de renta	75
1.3. Fuentes de renta en % por tramos de base liquidable	78
1.4. Evolución de las principales deducciones	81
1.5. Diferencias del tipo marginal en la tarifa individual	84
1.6. Diferencias del tipo marginal en la tarifa conjunta	85
1.7. Evolución del número de declaraciones por tramos de base liquidable	89
1.8. Evolución de la base liquidable por tramos de base liquidable	89
1.9. Evolución de la cuota líquida por tramos de base liquidable	89
1.10. Tipos efectivos por tramos de base liquidable	91

2. Impuesto sobre el Patrimonio de las Personas Físicas. Ejercicio 1999

2.1. Estructura del patrimonio. 1999	133
2.2. Estructura porcentual del patrimonio por tramos de B.I.. 1999	133

3. Impuesto sobre Sociedades. Ejercicio 1999

3.1. Evolución del número de sociedades declarantes según forma jurídica	152
3.2. Base liquidable por comarcas	168

4. Incentivos Fiscales de Sociedades. Ejercicio 1999

4.1. Inversión en activo fijo material y total deducciones por sectores de actividad	200
4.2. Inversión en activo fijo material y total deducciones por comarcas	204

5. Impuesto sobre el Valor Añadido. Ejercicio 2000

5.1. Evolución de la cuota devengada y de las deducciones	216
5.2. Evolución del resultado	218
5.3. Resultado atribuido a Gipuzkoa	224
5.4. Resultado del sector industrial por ramas	224
5.5. Resultado del sector servicios por ramas	224

6. Gestión de Órganos de Hacienda. Ejercicio 2000

6.1. Deuda tributaria equivalente 1999-2000.	242
6.2. Evolución de la gestión inspectora	243

8. Aldundiaren jarduera ekonomiko-finantzariora. 2000ko ekitaldia

8.1. Sarrera eta gastu propio ez finantzarioak eta superabit/defizita BPGren aldean	284
8.2. Sarrera propio ez finantzarioak, kudeaketa propioko gastuak eta superabit/defizit primarioa BPGren aldean	284
8.3. Kudeaketa propioko gastuaren egituraren ratio nagusiak.	290

8. Actividad económico-financiera foral. Ejercicio 2000

8.1. Ingresos y gastos propios no financieros y superávit/déficit en relación al PIB	284
8.2. Ingresos propios no financieros, gastos de gestión propia y superávit/déficit primario en relación al PIB	284
8.3. Principales ratios de la estructura del gasto propio de gestión	290

0.- SARRERA

Gipuzkoako Foru Ogasunari buruzko 2000ko txostena bi zatitan banatzen da...

Gipuzkoako Foru Ogasunak, aurreko ekitaldian bezala, bere jardunaren urteko txostena aurkezten du orri hauetan. Gipuzkoako herritarrek, Ogasunarekin harremanak dituzten zergadunek, gizarte eragileek, beste herri administrazioek eta, oro har, Gipuzkoako zerga gaitan interesaturik dagoen edozeinek jardun horren berri izatea du helburu txosten honek. Azken urteotan egin izan denez, zergei buruzko estatistikei testu bat erantsi zaie magnitude tributario desberdinak perspektiba historiko batean koka daitezen; horrek, bide batez, interpretazio gida bat eskaintzen du zergen analisi ohikoenen ildoari jarraiki. Txosten honen edukia bi zatitan banatzen da.

... lehen zatian zerga nagusiak aztertzen dira (PFEZ, Ondarea, Sozietateak eta BEZ)...

Lehen zatian zerga nagusiak aztertzen dira: PFEZ, Ondarea, Sozietateak eta BEZ. Aurreneko hiruen kasuan, hau da, zuzeneko zergen kasuan, erreferentzia urtea 1999ko ekitaldia da. Zerga horien aldagai ekonomikoak euren sortzapena gertatzen den ekitaldiari dagozkio, eta aitorpena 2000ko ekitaldia aurreratuta dagoenean egiten da. BEZren kasuan, berriz, ekitaldi baten aitorpena hurrengo urteko urtarrilean egiten da; gainera, horri gehitzen bazaio aitorpena betetzeko behar diren datuak ez direla zuzeneko zergetan bezain konplexuak, aurreko urteko datu fiskalak ekitaldiko lehen hiru hilabeteetan eskura daitezke. Eman beharreko datuak direla-eta, hemen aztertu diren magnitudeak aldatu egiten dira zerga batetik bestera; guztiarekin ere, oro har guk honako hauek hartu ditugu aztergai: aitorpenen bilakaera, aitorzaileen tipologia, oinarri ezargarri eta likidagarriaren osagaiak, kenkariak, kuota likidoaren emaitza eta, azkenik, konturako ordainketak. Gainera, zerga bakoitzean aspekturik bereizgarri edo garrantzitsuenak aipatu dira. Aukera izan denean zergei buruzko datuen banaketa espazial eta sektoriala egin da: lehen kasuan, eskualdeen arabera eta, bigarrenean, jarduera adarren arabera.

... bigarren zatian GFaren finantza eta zerga jardueraren berri ematen da...

Txostenaren bigarren zatian deskribaturik azaltzen da nolakoa izan den Foru Ogasunaren finantza eta zerga jarduera 2000ko ekitaldian. Alde batetik, Zerga Administrazioak berezkoak dituen jardueren adierazle ekonomiko nagusiak jaso dira (Ikuskaritza eta Zergabilketa lanarenak), bai eta Auzitegi Ekonomiko-administratiboaren espedienteei dagozkienak edo Lege Aholkularitzarenak ere. Bestetik, eta ikuspegi finantzarioago batetik begiratuta, zergabilketaren emaitzak aztertu dira zergen arabera eta zerga taldeen arabera. Azkenik, eta modu orokorrago batez, Gipuzkoako Foru Aldundiaren jarduera aztertu da sarrera, gastu eta defizitaren ikuspegitik; horretarako, metodologian definituta dauden kontu publikoak hartu dira kontuan, beti ere Europako Kontuen Sistema (EKS) Gipuzkoako Administrazioan dagoen errealitatera egokitu ondoren.

0.- INTRODUCCIÓN

Informe relativo a la Hacienda Foral de Gipuzkoa del ejercicio 2000 dividido en dos partes ...

La Hacienda Foral de Gipuzkoa presenta, al igual que en los ejercicios precedentes, el informe anual de sus actividades para conocimiento de los ciudadanos guipuzcoanos, de los contribuyentes que se relacionan con ella, de los agentes sociales, de otras administraciones públicas y, en general, de cualquier interesado en materia tributaria del Territorio. Como viene siendo habitual en los últimos años, las estadísticas tributarias van acompañadas de un texto con el que se pretende situar las magnitudes tributarias en un perspectiva histórica a la vez que se aporta una guía de interpretación en la línea de los análisis tributarios más extendidos. El contenido de este informe se distribuye en dos partes.

... en la primera se recogen análisis de los principales impuestos (IRPF, Patrimonio, Sociedades e IVA) ...

En la primera parte se incluyen los análisis de las principales figuras tributarias: IRPF, Patrimonio, Sociedades e IVA. En el caso de los tres primeros, es decir en el de los impuestos directos, el periodo de referencia es el ejercicio 1999. Las variables económicas de dichos impuestos se refieren al ejercicio en el que se fija su devengo mientras que la declaración se realiza bien entrado el ejercicio 2000. En el caso del IVA, la declaración de un ejercicio se realiza en el mes de enero del año siguiente lo que, unido al hecho de que los datos requeridos para su cumplimentación son más sencillos que en los impuestos directos, hacen que sea posible disponer durante el primer trimestre de un ejercicio de los datos fiscales del año anterior. Las magnitudes que se estudian varían de un impuesto a otro debido a los datos a cumplimentar pero como norma nos fijaremos en la evolución de las declaraciones, tipología de los declarantes, en los componentes de la base imponible o liquidable, en las diferentes deducciones y en el resultado de la cuota líquida además de los pagos a cuenta. Además, en cada impuesto se recogen aquellos aspectos más específicos o que resulten relevantes. En la medida de lo posible se desagregan los datos fiscales espacial y sectorialmente: en comarcas en el primer caso y por ramas de actividad en el segundo.

... en la segunda se da cuenta de la actividad de la Administración financiera y tributaria de la DFG ...

En la segunda parte del informe se describe la actividad financiera y tributaria de la Hacienda Foral desarrollada a lo largo del ejercicio de 2000. Por un lado se recogen los principales indicadores económicos de las actividades propias de la Administración Tributaria como los relativos a la Inspección y la Gestión Recaudatoria o indicadores de expedientes como los del Tribunal Económico-administrativo o los de la propia Asesoría Jurídica. En un plano más financiero se aborda el análisis de los resultados de la Recaudación por impuestos y por grupos de éstos. Por último, desde una perspectiva más general se abarca la actividad de la Diputación Foral de Gipuzkoa en su vertiente financiera de ingresos y gastos y de déficit como resultado, dentro del marco de cuentas públicas definidas en la metodología, con las lógicas adaptaciones a la realidad de la Administración guipuzcoana, del Sistema Europeo de Cuentas (SEC).

... bi apendizetatu:
udal estatistikak eta
zergei buruzko
xedapenak.

Liburuaren bukaeran bi apendizetatu daude. Lehenengoan udal estatistikak ageri dira eta informazioa jasotzen dute udal zergei buruz, udal eta beste ente lokaletako aurrekontuei buruz nahiz Errenta Zergak udalez udal izan dituen magnitude nagusiei buruz. Bigarren apendizetatuak 2000ko ekitaldian zergen inguruan argitaratu diren xedapen nagusiak jasotzen ditu.

Pertsona Fisikoen Errentaren gaineko Zerga

1999ko PFEZn
aurkeztu diren
291.218 aitorpenak
araudi berriaren
menpe egin dira eta
beste ziklo bat hasi
dute.

1999ko Pertsona Fisikoen Errentaren gaineko Zergagatik 291.218 aitorpen aurkeztu dira 2000ko kanpainan, eta lehenak dira abenduaren 24ko 8/1998 Foru Araua indarrean sartu zenetik. Oro har esan daiteke arau horrek bere osoan berritu duela zerga hau eta aldaketa garrantzitsuak ekarri dizkiola bere egiturari. Besteak beste, kontzeptu hauek aldatu dira: lan errentei aplikatzen zaizkien hobaria eta kenkaria, ohiko etxebizitzagatik tributatzeko era, etekin irregularrak konputatu eta integratzeko modua, zergaren tarifa, kenkari gehienak eta aitortzeko obligazioari ezarritako mugak.

Aitorpen arruntak
lehenengo aldiz
nagusitu zaizkie
mekanizatuei, eta
heren bat baino
gehiago telematikoak
izan dira.

Aurkeztutako aitorpen kopurua aurreko urtekoa baino txikiagoa izan da (1998an baino %5,3 gutxiago), aitortzeko obligazioaren mugak aldatzearen ondorioz batik bat. Aldiz, tributatzeko modalitateari dagokionez, bide arrunta aukeratu duten zergadunek gora egin dute berriz ere aitorpen mekanizatuen kaltetan, eta hauek lehen aldiz jaitsi dira ekitaldi honetan. Aitorpen arruntan pisu erlatiboa igo egin da bide telematikoak ikaragarri zabaldu delako ezarria izan zenetik (bide hori 112.360 aitorpenetan erabili da).

Lanaren etekinak
aitortutako
errentaren oinarri
nagusi dira;...

Zergaren egituran aldaketak izan badira ere, besteren konturako lanaren etekinak aitortutako oinarri ezargarriaren %75 baino gehiago dira berriz ere. Portzentaje hori lanaren hobariak orokorrean izan duen gehikuntzagatik gertatu da 1998koa baino txikiagoa. Horien atzetik, baina oso alde handiz, jarduera enpresarial eta profesionaletatik datozen errentak ageri dira (oinarri likidagarriaren %11,7).

... aldiz, kapitalaren
etekinek pisua irabazi
dute ondare
gehikuntzen kaltetan.

Kapital higikorrek %5,1 hartzen du, eta ondare irabazi eta galerek %3,6. Kapital higiezina, bere aldetik, oinarri likidagarriaren %2,3 da, 1998an baino 1,8 puntu gehiago ohiko etxebizitzari ematen zaion tratamendua aldatzearen ondorioz.

27.001 milioi pezetako
kenkariak egin dira
guztira, eta gehienak
kenkari familiar eta
pertsonalak dira...

Kuotako kenkarietan aldaketa garrantzitsuak sartu dira. Izan ere, batzuk desagertzeaz gainera, beste batzuek aldaketa nabarmenak izan dituzte, eta eskema bera ere berritu egin da sei talde desberdin ezarritan. 1999an 27.001 milioi pezetako kenkariak egin dira guztira, eta horietatik 10.563 milioi (kopuru osoaren %39,1) kenkari familiar eta pertsonalak izan dira. Kopuru horrek %25,8ko igoera dakar aurreko urtearen aldean, eta ondorengo ahaideen

... con dos apéndices: estadísticas municipales y disposiciones tributarias.

Las 291.218 declaraciones de IRPF de 1999 inician un ciclo bajo nueva normativa.

Por primera vez las mecanizadas han sido superadas por las ordinarias, siendo más de un tercio telemáticas.

Los rendimientos de trabajo son la base fundamental de la renta declarada ...

... mientras los rendimientos de capital recuperan peso frente a los incrementos patrimoniales.

De los 27.001 millones de deducciones la mayor parte corresponde a las familiares y personales,

Se incluyen dos apéndices al final de este libro. El primero se refiere a estadísticas municipales que contiene información sobre tributación local, presupuestos de los ayuntamientos y otros entes locales y una explotación de las principales magnitudes del IRPF por municipios. El segundo apéndice recoge las principales disposiciones tributarias publicadas a lo largo del ejercicio de 2000.

Impuesto sobre la Renta de la Personas Físicas

Las 291.218 declaraciones del Impuesto sobre la Renta de las Personas Físicas del ejercicio 1999, presentadas en la campaña de 2000, son las primeras bajo la vigencia de la Norma Foral 8/1998 de 24 de diciembre. En términos generales, esta nueva norma ha supuesto una reforma global del impuesto con cambios importantes en su estructura. Entre otros conceptos se modifican: la bonificación y deducción aplicable a las rentas de trabajo, la forma de tributación por la vivienda habitual, la manera de computar e integrar los rendimientos irregulares, la tarifa del impuesto, la mayoría de las deducciones y los límites en la obligación a declarar.

El número de declaraciones presentadas, sobre todo debido a la modificación de los límites en la obligación a declarar, desciende con respecto al año anterior (5,3% menos que en 1998), mientras que en lo referente a la modalidad de tributación, los contribuyentes que optan por la vía ordinaria continúan aumentando su porcentaje de participación a costa de las declaraciones mecanizadas que, por primera vez, en el presente ejercicio son menos. El peso relativo de las declaraciones ordinarias ha aumentado por el espectacular avance que desde su implantación ha experimentado la vía telemática, que han supuesto 112.360 declaraciones.

A pesar de los cambios introducidos en la estructura del impuesto, los rendimientos procedentes del trabajo por cuenta ajena siguen representando más del 75% de la base liquidable declarada. Este porcentaje es inferior al de 1998 debido al aumento, en términos generales, de las bonificación de trabajo. A mucha distancia, las rentas procedentes de actividades empresariales y profesionales suponen el 11,7% de la base liquidable.

El capital mobiliario supone el 5,1%, mientras las ganancias y pérdidas patrimoniales ascienden hasta el 3,6%. El capital inmobiliario representa el 2,3%, lo que supone un aumento de 1,8 puntos porcentuales con respecto a 1998 debido a la modificación en el tratamiento de la vivienda habitual.

Las deducciones de la cuota del impuesto se han visto modificadas significativamente ya que además de ser eliminadas algunas de las existentes, se han modificado sustancialmente otras y ha cambiado el esquema propio estableciéndose seis grupos diferenciados. En el ejercicio 1999 las deducciones ascienden a 27.001 millones de pesetas de las que 10.563 millones de ptas. (el 39,1% del total) corresponden a las circunstancias familiares y personales. Esta

kenkarian aplikatu diren zenbatekoak handiagoak izatea dugu horren arrazoi nagusia.

... atzetik, ohiko etxebizitzan inbertitzeagatik egindako kenkariak datoz...

Kuantitatiboki, bigarren kenkaririk garrantzitsuena ohiko etxebizitzari dagokio: 9.527 milioi pezetarekin, kopuru osoaren %35,3 hartzen du, eta berak lortu du hazkunderik handiena 1998. urtearen aldean, %50,5ekoa hain zuzen, batik bat finantzazioaren kenkaria talde honen barruan egiten delako.

..... eta azkenik, ezarpen bikoitzarenak.

Hirugarren tokia ezarpen bikoitzaren kenkariak hartzen du, hala dibidenduenak nola nazioartekoak. Kontzeptu honengatik 6.288 milioi pezetako kenkariak egin dira 1999ko ekitaldian, kenkari guztien %23,3, 1998an baino %10,5 gehiago.

Eliza Katolikoari kuotatik eman zaion portzentajea xede sozialetara bideratutakoa baino gutxiago gehitu da.

Kuota osoaren %0,5239eko portzentajea, hau da, zergadunak Eliza Katolikorako edo beste xede sozial batzuetarako bideratzen duena, 770 milioi pezetakoa izan da 1999an, aurreko urtean baino 71 milioi pezeta gutxiago; horrek -%8,4ko tasa esan nahi du termino portzentualetan. Kuota osoaren portzentajeari zein helburu eman zaion aztertzean, agerian geratzen da esleipena zeini eman espreski aukeratu ez dutenen kopurua igo egin dela. Gehikuntza horren onuraduna gizarte xedeak izan dira. Gainera, hauei esleipena xede horietarako ematea espreski adierazi duten aitortpenen zenbatekoa gehitzen bazaie, 1999ko ekitaldian 437 milioi bideratu dira gizarte helburuetarako. Gainerako %43,3, hots, 333 milioi pezeta, Eliza Katolikoari eman zaio.

Pertsona Fisikoen Ondarearen gaineko Zerga

16.576 aitortzaile izan dira eta 1,5 bilioi pezetako ondarea aitortu dute ...

2000. urtean 16.576 aitortpen aurkeztu dira ondarearen gaineko zergagatik, denak ere 1999. urteko datuei buruzkoak. Oinarri ezargarri osoa 1.464.858 milioi pezetakoa izan da, dagozkion murrizpenak aplikatu ondoren 1.055.767 milioi pezetako oinarri likidagarria eman duena. Ekitaldian ordaindu beharreko kuota osoa 5.316 milioi pezetakoa izan da, eta horrek %0,50ean utzi du batez besteko karga tasa.

... balore higikorrek dira nagusi ondarean ...

Aitortutako ondarearen osagaiei dagokienez, balore higikorrek dira oraindik ere nagusi, aitortu diren balore positibo guztien %63,2 hartu baitute. Aitortutako zorrak 5.312 milioi pezeta gehitu dira, aurreko urtean ez bezala, eta %15eko igoera ekarri dute 1998. urtearen aldean.

... eta neurri txikiagoan, balore higiezinak,

Garrantzi ordenari begiratuaz ondasun higiezinak agertzen dira bigarren ondasun mota nagusi bezala (%23,8), eta haren atzetik kontu korranteetako edo aurrezki kontuetako gordailuak datoz (%7,4). Oinarri ezargarriaren gainerako %5,6aren barruan azpimarratzekoak dira jarduera enpresarial eta profesionaletik datozen diru-sarrerak (%1,1) eta bizi aseguruak (%1,6).

cuantía supone un incremento respecto al año anterior del 25,8%, y se debe sobre todo al aumento que se ha producido en los importes aplicables en la deducción por descendientes.

... le sigue la deducción por vivienda habitual ...

Cuantitativamente, la segunda deducción en importancia es la correspondiente a vivienda habitual que con 9.527 millones representa el 35,3% del total; en comparación con 1998 ha sido la que presenta un mayor crecimiento al alcanzar una tasa del 50,5%, debido en parte a que en este grupo se recoge ahora la deducción por financiación.

..... y la deducción por doble imposición.

Por su parte, en tercer lugar se encuentra la deducción por doble imposición, tanto de dividendos como internacional. En 1999 por este concepto se han deducido un total de 6.288 millones, el 23,3% del total de deducción y un 10,5% más que en 1988.

La asignación de un porcentaje de la cuota a la Iglesia Católica crece menos que la destinada a fines sociales.

El 0,5239% de la cuota íntegra del que el contribuyente dispone para dedicar a la Iglesia Católica o a otros fines sociales en 1999 ha ascendido a 770 millones de pesetas, 71 millones de pesetas menos que en el ejercicio anterior, lo que en términos porcentuales supone una tasa del -8,4%. Al analizar el destino de dicho porcentaje de la cuota íntegra se aprecia un aumento de las asignaciones donde no se hace constar de forma expresa el destino deseado siendo el beneficiario los fines sociales a los que, junto al montante correspondiente a las declaraciones que lo han dicho expresamente, en el ejercicio 1999 se destinan 437 millones. La Iglesia Católica acumula el 43,3% restante, es decir, 333 millones de pesetas.

Impuesto sobre el Patrimonio de la Personas Físicas

16.576 personas declaran un patrimonio de 1,5 billones de pesetas ...

En 2000 se han presentado un total de 16.576 declaraciones del impuesto sobre el patrimonio, que recogen datos correspondientes al año 1999. La base imponible total ha ascendido a 1.464.858 millones de pesetas, que tras aplicar las reducciones correspondientes ha generado una base liquidable por importe de 1.055.767 millones. La cuota total a ingresar en el ejercicio ha sido 5.316 millones de pesetas, lo que ha supuesto un tipo medio de gravamen del 0,50%.

... compuesto, sobre todo, de valores mobiliarios ...

En la composición del patrimonio declarado siguen primando los valores mobiliarios, que este año representan el 63,2% del total de valores positivos declarados. Por su parte, las deudas declaradas, a diferencia del año anterior, aumentan en 5.312 millones de pesetas, lo que supone un incremento del 15% con respecto a 1998.

... y en menor medida de bienes inmuebles...

El segundo tipo de bien en orden de importancia son los bienes inmuebles con un 23,8%, y le sigue en tercer lugar con un 7,4% los depósitos en cuentas corrientes o cuentas de ahorro. En el restante 5,6% de la base imponible cabe destacar, con un 1,1%, los ingresos derivados de la actividad empresarial y profesional, y con un 1,6% los seguros de vida.

**... ondarea gehitu
ahala pisua galtzen
dutelako.**

**Aitorpen kopurua
nabarmen gehitu da
(14.165 guztira).**

**Horietatik 7.357k 45
mila milioi pezetako
oinarri nulo edo
negatiboa izan dute...**

**... eta 6.808k 336 mila
milioi pta.ko oinarri
positiboa eman dute.**

**Azken horiek 46 mila
milioi pezetako
sarrerak egin dizkiote
Foru Ogasunari.**

Osagaiak oinarri ezargarriaren tarteen arabera nola banatzen diren aztertzean, agerian geratzen da ondasun higiezinak oinarri txikieneko tartetean nagusitzen direla eta aitortutako oinarri ezargarriaren tarteen zenbatekoa gora doan neurrian horiek gutxituz doazela apurka-apurka balore higikorren mesedean.

Sozietateen gaineko Zerga

Guztira 14.165 aitorpen aurkeztu dira, aurreko urtean baino %9,5 gehiago, 12.934 aurkeztu baitziren orduan. Araudi aplikagarriaren arabera aztertuta, aitorpena aurkeztu dutenen %96,1ek (13.608 entitatek) Gipuzkoako foru araudia aplikatu dute, 106 enpresari (kopuru osoaren %0,7ri) EAEko beste aldundien araudia aplikatu zaie, eta gainerako 451 entitateek araudi komuna eta Nafarroakoa jarraitu dute.

Oinarri likidagarri negatibo edo nuloa egotzi duten 7.357 enpresek 17.895 milioi pezetako kontabilitate emaitza negatiboa aitortu dute guztira (2,4 milioiko galera batez beste). Beren kontabilitatez kanpoko doiketa positiboa 12.458 milioi pezetakoa izan da, eta kontabilitatez kanpoko doiketa negatiboa, berriz, 28.458 milioi pezetakoa. Aurretiko oinarri ezargarri negatiboa 33.895 milioi pezetakoa izan da horren ondorioz. Aurreko ekitaldietako oinarri ezargarri negatiboengatik 11.069 milioi pezeta konpentsatu dira (1,5 milioi batez beste), eta horrek 44.964 milioi pezetako oinarri ezargarri negatiboa eman du ekitaldian. Oinarri negatibo edo nuloa izan duten 151 AEB eta IEEK 690 milioi pezetako oinarria egotzi diete beren bazkideei eta, beraz, gainerako 7.206 sozietateen oinarri likidagarri negatiboa 44.509 milioi pezetakoa izan da, batez beste 6,2 milioi pezeta enpresa bakoitzeko.

Oinarri likidagarri positiboa izan duten 6.808 enpresek 322.706 milioi pezetako kontabilitate emaitza aitortu dute guztira (47,4 milioi batez beste). Beren kontabilitatez kanpoko doiketa positiboa 108.431 milioi pezetakoa izan da, eta kontabilitatez kanpoko doiketa negatiboa, berriz, 84.766 milioi pezetakoa. Aurretiko oinarri ezargarria 346.371 milioi pezetakoa izan da horren ondorioz. Aurreko ekitaldietako oinarri ezargarri negatiboengatik 9.546 milioi pezeta konpentsatu dira, eta enpresa berriek 983 milioi pezetatan murriztu dute beren oinarria, 335.843 milioi pezetako oinarri likidagarria eman dutelarik. Oinarri positiboa izan duten 78 AEB eta IEEK 1.940 milioi pezetako oinarria izan dute eta, beraz, gainerako 6.730 sozietateen oinarri likidagarria 333.903 milioi pezetakoa izan da azkenean, batez beste 49,6 milioi pezeta enpresa bakoitzeko.

Herri Ogasunari egin zaizkion sarrerak (zergaren likidoa gehi atxikipenak eta konturako ordainketak) 46.208 milioi pezetakoak izan dira guztira, hau da, entitate bakoitzak 6,8 milioi pezeta ordaindu ditu batez beste. Sarrera guztien eta oinarri likidagarriaren arteko erlazioa, zergaren tasa efektiboa ematen duena, %13,9koa izan da 1999an.

..... cuya importancia disminuye al crecer el patrimonio.

Fuerte incremento de declaraciones que ascienden a 14.165 ...

...de las que 7.357 presentan una base nula o negativa de 45 mil millones ...

... y 6.808 presentan una base positiva de 336 mil millones.

Estas últimas ingresaron 46 mil millones en la Hacienda Foral.

Al analizar la distribución de los componentes por tramos de base imponible, los bienes inmuebles predominan en los tramos de declarantes con menor base y paulatinamente disminuyen en favor de los valores mobiliarios conforme se incrementa la cuantía de los tramos de la base imponible declarada.

Impuesto sobre Sociedades

El total de declaraciones presentadas ascienden a 14.165, un 9,5% más que las 12.934 presentadas el año anterior. Según la normativa aplicable, al 96,1% (13.608 entidades) del total de declarantes les es de aplicación la normativa foral de Gipuzkoa, a otras 106 empresas (0,7% del total) la normativa del resto de las diputaciones de la CAPV, mientras que las 451 restantes se consideran de normativa común y de Navarra.

Las 7.357 empresas con base liquidable imputada negativa o nula declaran un resultado contable negativo total de 17.895 millones de ptas. (2,4 millones de pérdida por término medio), 12.458 millones de ajustes extracontables positivos y 28.458 millones de ajustes negativos, lo que da lugar a una base imponible previa negativa de 33.895 millones de ptas. Se compensan 11.069 millones por bases imponibles negativas de ejercicios anteriores (una media de 1,5 millones por empresa), por lo que la base imponible negativa asciende a 44.964 millones de ptas. La base imputada por las 151 UTE y AIE con base negativa o nula a sus socios, se eleva a 690 millones de ptas., y por lo tanto la base liquidable negativa para las 7.206 sociedades restantes se sitúa en 44.509 millones de ptas., una media de 6,2 millones por empresa.

Las 6.808 empresas con base liquidable positiva, declaran 322.706 millones de pesetas de resultado contable (47,4 millones de media), 108.431 millones de ajustes extracontables positivos y 84.766 millones de ajustes negativos, que dan lugar a una base imponible previa de 346.371 millones de ptas. Se compensan 9.546 millones por bases negativas de ejercicios anteriores y las empresas de nueva creación reducen sus bases por importe de 983 millones, por lo que la base liquidable asciende a 335.843 millones de ptas. La parte correspondiente a las 78 UTE y AIE con base positiva es de 1.940 millones de ptas., por lo que la base liquidable para las 6.730 entidades restantes se eleva a 333.903 millones de ptas., una media por empresa de 49,6 millones de ptas.

Los ingresos totales a la Hacienda Pública (líquido del impuesto más retenciones y pagos a cuenta) ascendieron a 46.208 millones de ptas., una media por entidad a ingresar de 6,8 millones de ptas. La relación entre los ingresos totales y la base liquidable determina el tipo efectivo del impuesto, que se situó para 1999 en el 13,9%.

Oinarri positiboa izan duten sozietateen %61,2 erantzukizun mugatukoak dira eta sarreraren %18,8 egin dute.

... Sozietate anonimoak, berriz, heren bat dira eta %69,2 ordaindu dute,...

... eta kooperatibek %5,1 ordaindu dute (%3,2 dira).

6.808 sozietateak eskualdeen arabera banatzean ikus daitekeenez,....

... Donostiak enpresen heren bat baino gutxiago hartu arren, sarreraren %39,4 egin ditu,...

... eta Deba Garaiak, sozietateen %7,1 izanik, etekin enpresarial guztien %28,4 metatu du.

Oinarri likidagarri positiboa izan duten entitateak izaera juridikoaren arabera sailkatuz gero, ikus dezakegu erantzukizun mugatuko sozietateak kopuru osoaren erdia baino gehiago izan arren (%61,2), kontabilitate emaitzaren %13,5 baino ez direla, kuota osoaren %18,3 eta Herri Ogasunari egindako sarrera guztien %18,8. Batez besteko tasa %32,2koa da eta batez besteko tasa efektiboa, berriz, %18,34koa. Bi portzentaje horiek gainditu egiten dituzte oinarri likidagarri positiboa izan duten aitortzaile kopuru osorako tasak.

Bestalde, sozietate anonimoek (kopuru osoaren %30,9k) kontabilitate emaitzaren %44,3 metatu dute, kuota osoaren %65,6, Herri Ogasunari egindako sarrera guztien %69,2 eta ia-ia jarduera ekonomikoari emandako laguntza fiskalen bi herenak. Batez besteko tasa %32,6koa da eta batez besteko tasa efektiboa %19,1ekoa, aitortzaile kopuru osorako dauden tasak baino askoz ere gehiago.

Azkenik, sozietate kooperatiboak (oinarri positiboa izan dutenen %3,2) kontabilitate emaitzaren %11,8 dira, kuota osoaren %8,1 eta sarrera guztien %5,1. Batez besteko tasa %22,6koa izan da (batez bestekoa baino zerbait gutxiago), eta batez besteko tasa efektiboa, berriz, %7,9koa, oinarri likidagarri positiboa izan duten aitortzaile kopuru osoaren batez bestekoa baino 6 puntu gutxiago.

Oinarri likidagarri positiboa izan duten entitateak helbideraturik dauden eskualdearen arabera sailkatuz gero, ondorio hauek ateratu daitezke: kopuru osoaren %94,2 Gipuzkoan daude helbideratuta eta kontabilitate emaitzaren %92,7 hartzen dute, kuota osoaren %87,9, Herri Ogasunari egindako sarrera guztien %85,7 eta jarduera ekonomikoari emandako laguntza fiskalen %92,8. Gipuzkoako eskualdeen artean bi aipatuko ditugu bereziki, beren portzentajeak besteenak baino handiagoak direlako arrazoi desberdinak direla medio: batetik, Donostia (lurraldeko hiriburua eta, azterketaren ondorioetarako, eskualdetzat hartu duguna) eta, bestetik Deba Garaia.

Donostiak portzentajerik handienak erakusten ditu kontzeptu gehienetan. Gipuzkoan helbideratuta dauden eta oinarri positiboa izan dutenen %28,4 hartzen du, kontabilitate emaitzaren %37,5, kuota osoaren %37,7 eta Herri Ogasunari egindako sarreraren %39,4. Portzentaje horiek hain handiak izateko arrazoietako bat izan daiteke entitate askok hiriburuan dutela helbide soziala, produkzio zentroak probintziako beste toki batzuetan egon arren.

Deba Garaian Gipuzkoan helbideratuta dauden sozietateen %7,1 bakarrik egon arren, eskualde honek kontabilitate emaitzaren %28,4 metatu du, kuota osoaren %10,5 eta sarrera guztien %9,1. Eskualde honetako ezaugarri nagusietako bat aitortzaile kopuru osoaren aldean dituen karga tasa txikiak dira: zehazki esanda, batez besteko karga tasa %12,2koa da (%25,1ekoa da orokorra) eta batez besteko tasa efektiboa, berriz, %5,9koa (%13,9ren aldean). Batez

De las sociedades con base positiva, las de responsabilidad limitada, siendo el 61,2%, contribuyen con el 18,8%...

... las sociedades anónimas, un tercio, ingresan el 69,2% ...

... y las cooperativas, representando el 3,2%, ingresan el 5,1%.

La distribución por comarcas de las 6.808 sociedades revela que ...

... Donostia, con menos de un tercio de las empresas, contribuye a un 39,4% de los ingresos y ...

... Deba Garaia, con el 7,1% de las sociedades, concentra el 28,4% de los beneficios empresariales.

Si clasificamos a las entidades con base liquidable positiva, según su forma jurídica, observamos que si bien las sociedades de responsabilidad limitada representan en número más de la mitad del total (61,2%), suponen únicamente el 13,5% del resultado contable, el 18,3% de la cuota íntegra y el 18,8% de los ingresos totales en la Hacienda Pública. Su tipo medio se sitúa en el 32,2% y su tipo medio efectivo en el 18,34%, ambos por encima de los tipos para el total de declarantes con base liquidable positiva.

Por otro lado, las sociedades anónimas con el 30,9% del total, acumulan el 44,3% del resultado contable, el 65,6% de la cuota íntegra, el 69,2% de los ingresos totales en la Hacienda Pública y prácticamente dos tercios de las ayudas fiscales a la actividad económica. El tipo medio se sitúa en el 32,6% y el tipo medio efectivo en el 19,1%, ambos también muy por encima de los tipos para el total de declarantes.

Por último las sociedades cooperativas, 3,2% del total con base positiva, representan el 11,8% del resultado contable, el 8,1% de la cuota íntegra y el 5,1% de los ingresos totales. El tipo medio se sitúa en el 22,6% (un poco inferior a la media) y el tipo medio efectivo en el 7,9%, 6 puntos menos que la media para el total de declarantes con base liquidable positiva.

Clasificando a las entidades con base liquidable positiva por la comarca donde se halla su domicilio fiscal, observamos cómo el 94,2% del total están domiciliadas en Gipuzkoa y que éstas acumulan el 92,7% del resultado contable, el 87,9% de la cuota íntegra, el 85,7% de los ingresos totales en la Hacienda Pública y el 92,8% de las ayudas fiscales a la actividad económica. Dentro de las comarcas de Gipuzkoa, vamos a mencionar dos, Donostia (la capital del Territorio que a efectos de análisis es tratada como comarca) y Deba Garaia, que por diferentes motivos presentan porcentajes superiores al resto.

Dentro de las domiciliadas en Gipuzkoa, Donostia es la que mayores porcentajes acumula en casi todos los conceptos con el 28,4% del número de domiciliadas en Gipuzkoa y base positiva, el 37,5% del resultado contable, el 37,7% de la cuota íntegra y el 39,4% de los ingresos en la Hacienda Pública. Uno de los factores que puede explicar estos porcentajes tan elevados se encuentra en el hecho de que muchas entidades mantienen su domicilio social en la capital, aún teniendo sus centros de producción distribuidos en otros puntos de la provincia.

En la comarca de Deba Garaia, aunque sólo están domiciliadas el 7,1% del total de Gipuzkoa, acumulan el 28,4% del resultado contable, el 10,5% de la cuota íntegra y el 9,1% de los ingresos totales. Una de las principales características de esta comarca es los bajos tipos de gravamen que presenta respecto al total de declarantes; concretamente el tipo medio se sitúa en el 12,2% frente al 25,1% general, y el tipo medio efectivo en el 5,9% frente al 13,9%.

besteko tasetan dagoen alde hori zergatik gertatzen den ulertzeko, kontuan eduki behar da batik bat sozietate kooperatibo askok eskualde honetan dutela helbide soziala eta beren karga tasak orokorra baino txikiagoak direla.

Sozietateen zerga pizgarriak

Sozietateen %23,3 bildu da zerga pizgarrietara ...

1999an zehar 3.304 sozietate bildu dira guztira zerga pizgarrietara, hau da, ekitaldi horretan Sozietateen gaineko Zergaren aitortpena aurkeztu duten 14.165 enpresen %23,3, 1998an baino %19,5 gehiago (2.764 sozietate izan ziren urte horretan pizgarrietara bildutakoak). Azken urteotan, eta hainbat arrazoi direla medio (batik bat araudiaren aldaketatik eta ziklo ekonomikoaren bilakaera beragatik), bildutako enpresa kopuruak hainbat gorabehera izan ditu, nahiz eta 1996. urteaz geroztik kopuru hori %80tik gora igo den.

... eta 147 mila milioiko gastua hobaritu zaie.

1999an 146.637 milioi pezetako pizgarriak eman dira gastu eta inbertsioengatik, eta kenkari aplikagarria 24.441 milioi pezetakoa izan da. Aurreko urtearen aldean portzentajeak %6,7 eta %7,3 igo dira hurrenez hurren. Kopuru horiek Gipuzkoan egindako eragiketa portzentajearen arabera lurralde horri egotzitako inbertsio eta kenkariari dagozkie. Bestalde, kenkariaren kasuan, kenkari aplikagarriari egiten zaio erreferentzia, ez ekitaldian benetan aplikatutakoari. Zerga pizgarrien kontzeptu generikoaren azpian helburu desberdinetara bideratuta dauden neurriak biltzen dira: enpresek aktibo finko material berrietan (AFMBetan) egiten duten inbertsioari pizgarriak ematea, gure ekonomiarako lehentasunezko hartzen diren zenbait jarduera sustatzea (ikerketak eta garapena, ingurugiroaren hobekuntza eta artapena, esportazioa, enpresako langileen prestakuntza, etab.) eta enpresen finantzazioa hobetzea.

... 105 mila milioi aktibo finko material berrietan egindako inbertsioak dira...

Zerga neurririk garrantzitsuena, hala inbertsio eta gastuan nola kenkari aplikagarrian, aktibo finko material berrian egindako inbertsioa da. Guztira 104.826 milioi pezeta inbertitu dira (kopuru osoaren %71,5) eta 13.926 milioi pta.ko kenkari aplikagarria izan du (%57,0). 1998. urtearekin konparaturik, inbertsioa %13,6 gehitu da eta kenkaria %1,7.

eta horietatik 32 mila eraikuntzan inbertitu da.

Egindako inbertsioak sailkatzen badira inbertsioa jaso duen aktiboaren Kontabilitate Kodearen arabera, ikus dezakegu eraikuntzak erosteko erabilitako kopuruak (31.762 milioi pta. guztira) AFMBan inbertitutakoaren %30,3 direla, eta horrek 4.079 milioi pezetako kenkari aplikagarria izan duela (%29,0). Garrantzi handia du, baita ere, ekitaldiko inbertsio eta kenkari osoari dagokionez, kontzeptu guztien kopuru osoaren %21,7 eta %16,7 baita hurrenez hurren.

Esta diferencia de tipos medios se debe sobre todo a la alta concentración en esta comarca del domicilio social de las sociedades cooperativas con tipos de gravamen inferiores al general.

Incentivos Fiscales de Sociedades

El 23,3% de las sociedades se ha acogido a los Incentivos Fiscales ...

El número de sociedades acogidas a incentivos fiscales durante 1999 ha ascendido a 3.304, el 23,3% de las 14.165 empresas que presentan declaración en ese ejercicio, y un 19,5% más que las 2.764 que se acogieron en 1998. A lo largo de los últimos años, y debido a diversas razones (sobre todo a cambios normativos y a la propia evolución del ciclo económico), el número de empresas acogidas ha sufrido diversas oscilaciones, si bien desde 1996 el número ha crecido en más de un 80%.

... con un gasto incentivado de 147 mil millones ...

La cuantía total de inversión y gasto incentivados durante 1999 asciende a 146.637 millones de ptas., y su deducción aplicable a 24.441 millones; el incremento respecto al año anterior ha sido del 6,7% y del 7,3%, respectivamente. (Estos importes hacen referencia a la inversión y deducción imputados a Gipuzkoa según el porcentaje de operaciones realizados en el territorio. Por otro lado la deducción hace referencia a la deducción aplicable y no a la realmente aplicada en el ejercicio.) Bajo el concepto genérico de incentivos fiscales se agrupan toda una serie de medidas destinadas a incentivar la inversión empresarial en activos fijos materiales nuevos (AFMN), a promover determinadas actividades consideradas prioritarias para nuestra economía (investigación y desarrollo, mejora y conservación del medio ambiente, exportación, formación del personal de la empresa, etc.) y a mejorar la financiación de las propias empresas.

... de los que 105 mil millones corresponden a inversión en activos fijos materiales nuevos ...

La medida fiscal más importante, tanto en términos de inversión y gasto realizados como de deducción aplicable, es la inversión en activo fijo material nuevo, ya que con 104.826 millones de ptas., representa el 71,5% del total de la inversión, y con 13.926 millones el 57,0% de la deducción aplicable. En comparación con 1998, la inversión crece un 13,6% y la deducción un 1,7%.

... y de éstos 32 mil a construcciones.

Si clasificamos las inversiones realizadas según el Código Contable al que pertenece el activo objeto de la inversión, observamos cómo los importes destinados a la adquisición de construcciones (31.762 millones de ptas.) representan el 30,3% de lo invertido en el ejercicio en AFMN y los 4.079 millones de deducción aplicable, el 29,0%. Cabe destacar así mismo su importancia en relación a la inversión y deducción conjunta del ejercicio, pues supone el 21,7% y el 16,7%, respectivamente, del total por todos los conceptos.

Bestalde, 16 mila milioi pezeta balore higikorrek eskuratzeko erabili dira,....

... 8 mila milioi esportazioak sustatzeko eta 8 mila I+G jardueretarako.

Pizgarriak eman dira 6.488 enplegu sortzeagatik.

Sozietate motari begiratuz gero ...

... sozietate anonimoek gastu hobariatua %55,8 bereganatu dute eta erantzukizun mugatukoek haren %27,1.

Sektoreka, industrian pilatu da inbertsioa (inbertsioaren %56,8 eta kenkariaren %60,0), "Makinaria", "Metalgaiak" eta "Oinarrizko

Bestelako inbertsioen taldea harturik, horietako hiru aipatuko ditugu: batetik, errenta aldakorreko baloreak eskuratzeko egindako inbertsioak, 15.645 milioi pezeta inbertitu direlako (kopuru osoaren %10,7) eta 996 milioi pta.ko kenkariak egin (kopuru osoaren %3,9). 1998. Urtearen aldean, neurri hau %32,5 jaitsi da inbertsioari dagokionez eta %32,0 kenkari aplikagarriari dagokionez.

Bestetik, esportazioak sustatzeko egindako gastuak, guztira 7.624 milioi pezetakoak izan direnak (kopuru osoaren %5,2) eta 1.906 milioi pta.ko kenkari aplikagarria izan dutenak (ekitaldiko %7,8). Bi zenbaterako horiek %8,9 jaitsi dira aurreko urtearekin konparatuta. Azkenik, aipatu beharrekoa da ikerkuntza eta garapen teknologikoko programetan egindako inbertsio eta gastua, 8.227 milioi pezetakoa guztira (kopuru osoaren %5,6), 2.282 milioi pezetako kenkariak egiteko aukera eman duena, hau da, kenkari guztien %9,3. Inbertsioa eta gastua %38,7 gehitu dira, eta kenkariak %37,0ko igoera izan du.

Enplegua sortzeagatik 4.006 milioi pta.ko kenkari aplikagarria gertatu da. Kopuru horren %93,8 (3.757 milioi) kenkari orokorrari dagokio, eta gainerakoa, hau da, 249 milioi (%6,2) minusbaliatuak kontratatzeagatik egindako kenkari bereziari. 1998. urtearekin konparaturik, kenkari osoa %35,0 gehitu da, kenkari orokorra %37,4 eta kenkari berezia %7,6. Pizgarriak izan dituen plantila gehikuntza 6.488 pertsonakoa izan da urteko.

Pizgarrietara bildutako sozietateak izaera juridikoaren arabera sailkatzen baditugu hauxe ikus dezakegu: erantzukizun mugatuko sozietateak kopuru osoaren erdia baino gehiago dira (3.304tik 1.933), sozietate anonimoek (1.201 enpresak) %36,3 hartzen dute, sozietate kooperatiboek (117 enpresak) %3,5, eta gainerako sozietateen taldea nekez iristen da %1,6ra (53 enpresa bildu dira pizgarrietara).

Kopuruz erantzukizun mugatuko sozietateak baino gutxiago izan arren, sozietate anonimoek ekitaldiko inbertsio eta kenkari gehienak metatzen dituzte; zehazki esateko, inbertsio osoaren %55,3 dira (146.637 milioitik 81.128 milioi) eta kenkariaren %54,8 (24.441 milioitik 13.391 milioi). Erantzukizun mugatutako sozietateak kopuru osoaren %58,5 izan arren, inbertsioaren %27,1 eta kenkariaren %24,6 dira bakarrik. Sozietate kooperatiboek (kopuru osoaren %3,5 baino ez) ekitaldiko inbertsioaren %13,7 eta kenkariaren %17,6 suposatzen dute. Azkenik, "bestelakoen" taldea nekez iristen da inbertsio osoaren %3,9ra eta kenkariaren %3,0era.

Ekonomiaren oinarrizko hiru sektoreak aztergai harturik (nekazaritza, industria eta zerbitzuak), berehala ohartzen gara lehen sektorean oso enpresa gutxi bildu direla pizgarrietara (3.304tik 8 baino ez, hau da, kopuru osoaren %0,2); industriaren kasuan (eraikuntza barne) 1.521 enpresa bildu dira pizgarrietara, kopuru osoaren %46,0, eta hirugarren sektorean 1.775 izan dira bildutakoak (%53,7). Hala ere, ekitaldiko inbertsio eta kenkari osoari

Por otro, lado 16 mil millones se destinan a adquisición de valores mobiliarios ...

... 8 mil a fomento de exportaciones y 8 mil a I&D.

Se incentiva la creación de 6.488 empleos.

Por tipos de sociedades ...

... las sociedades anónimas absorben el 55,3% del gasto incentivado y las de responsabilidad limitada el 27,1%.

La inversión por sectores se concentra en la Industria con el 56,8% de la inversión y el 60,0% de la deducción, con ramas como la

Del grupo de Otras inversiones vamos a mencionar a tres de ellas; primero la inversión en adquisición de valores de renta variable, que se eleva a 15.645 millones de ptas. (10,7% del total) y su deducción a 996 millones de ptas. (3,9% de total). Esta medida ha disminuido un 32,5% en la inversión respecto a 1998, y un 32,0% en la deducción aplicable.

Los gastos realizados en el fomento de las exportaciones, 7.624 millones de ptas., es decir, el 5,2% del total, con una deducción aplicable de 1.906 millones de ptas. (7,8% del ejercicio). Estos dos importes decrecen un 8,9% en comparación con el año anterior. Y tercero y último, el importe de la inversión y gasto realizados en programas de investigación y desarrollo tecnológico, que se ha elevado a 8.227 millones de ptas. (5,6% del total), lo que ha posibilitado aplicarse deducciones por valor de 2.282 millones de ptas., un 9,3% del total de deducciones. La inversión y gasto realizado aumenta un 38,7%, mientras que la deducción lo hace un 37,0%.

La deducción aplicable por creación de empleo asciende a 4.006 millones de ptas., de los cuales el 93,8% (3.757 millones) corresponden a la deducción general, mientras que el resto, 249 millones de ptas., (el 6,2%) a la deducción especial por contratación de trabajadores minusválidos. Respecto a 1998, la deducción total se ha incrementado un 35,0%, frente a la subida del 37,4% de la deducción general y del 7,6% de la especial. El incremento de plantilla incentivado asciende a 6.488 personas/año.

Si clasificamos a las empresas acogidas según su forma jurídica, observamos cómo las sociedades de responsabilidad limitada representan más de la mitad del total (1.933 sobre 3.304), las sociedades anónimas con 1.201 empresas acogidas el 36,3%, las cooperativas con 117 empresas acogidas el 3,5%, mientras que el grupo formado por el resto de sociedades apenas llega al 1,6% con 53 empresas acogidas.

Las sociedades anónimas, a pesar de representar menos en número que las sociedades de responsabilidad limitada, acumulan la mayoría de las inversiones y deducciones del ejercicio, concretamente el 55,3% de la inversión total (81.128 millones de ptas. sobre 146.637 millones) y el 54,8% de la deducción (13.391 millones de ptas. sobre 24.441 millones). Las sociedades de responsabilidad limitada, a pesar de representar el 58,5% del total, acumulan el 27,1% de la inversión y el 24,6% de la deducción total. Las sociedades cooperativas, que representan sólo el 3,5%, acumulan el 13,7% de la inversión y el 17,6% de la deducción del ejercicio. El grupo de "otras sociedades" apenas llega al 3,9% de la inversión total y al 3,0% de la deducción.

Atendiendo a los tres sectores básicos de la economía (agricultura, industria y servicios), observamos que el número de sociedades acogidas que pertenecen al sector primario es prácticamente insignificante (8 de 3.304 que suponen sólo el 0,2% del total); en la industria con construcción se concentran 1.521 empresas que representan el 46,0% del total mientras que en el sector terciario con 1.775 empresas acogidas se acumula el 53,7% del total. Esta

metalgintza"
adarretan 10.000
milioitik gorako
inbertsioak eginez.....

erreparatzen badiogu, banaketa hori nabarmen aldatzen da; izan ere, industri sektoreak inbertsioaren %56,8 eta kenkariaren %60,0 hartzen baitu, eta zerbitzuen sektoreak, berriz, %43,0 eta %39,8 hurrenez hurren. Industriaren barruan badira hiru adar 10.000 milioi pezetatik gorako inbertsioak egin dituztenak: "Makineria" (14.254 milioi), "Metalgaiak" (12.416 milioi) eta "Oinarrizko metalgintza" (10.104 milioi). Adar hauek jaso dituzten pizgarriak, hurrenez hurren, 634, 589 eta 121 enplegu berri sortzearen ondorioz etorri dira.

... eta, neurri
txikiagoan, baita
zerbitzuetan ere.

"Zerbitzuen" sektorean "Bestelako merkataritza zerbitzuak" eta "Merkataritza eta Ostalaritza" adarrak nabarmentzen dira. Aktibo finko materialean, hurrenez hurren, 21.517 eta 12.961 milioi pezeta inbertitu dituztelako jaso dituzte pizgarriak. Aipagarri da, halaber, bi adarretan sortu den enplegu handia, 4.339 lehenengoan eta 3.060 bigarreanean alegia.

Eskualdeka aztertuta,
Donostia eta Deba
Garaia nabarmentzen
dira...

Aitortutako zenbatekoak entitate aitortzailea helbideraturik dagoen eskualdearen arabera aztertzen badira oso datu esanguratsuak jartzen dira agerian. Donostiak lehen tokia hartzen du bai enpresa kopuruan (820, hau da, kopuru osoaren %24,8), bai inbertsioan (36.257 milioi eta %24,7) bai eta kenkari aplikagarrian ere (5.566 milioi eta %22,8), eta hori gertatzen da batik bat entitate askok hiriburuan dutelako helbide soziala, beren produkzio zentroak probintziako beste toki batzuetan egon arren. Azpimarratu beharreko beste eskualde bat Deba Garaia da: enpresa aitortzaileen %7,4rekin (3.304tik 244), ekitaldiko inbertsioaren %13,4 hartzen du (19.648 milioi pezeta guztira) eta 3.944 milioi pta.ko kenkari aplikagarria izan du (%16,1).

... eta, beste maila
batean, Urola Kosta
eta Goierri.

Kopuru garrantzitsuak ageri dituen beste eskualde bat Urola Kosta dugu. Guztira 318 enpresa bildu dira pizgarrietara (kopuru osoaren %9,6), eta 20.133 milioi pezeta inbertitu dituzte (%13,7), 2.851 milioi pta.ko kenkariak aplikatzera iritsi direlarik. Bestalde, Goierriko eskualdean bildu diren 265 enpresek (kopuru osoaren %8,0k) inbertsioaren %15,8 eta kenkari osoaren %13,3 metatu dute. Aldiz, Bidasoa Beheko eskualdean bildu diren 316 enpresek (%9,6k) portzentaje hauek eman dituzte: %6,3koa inbertsioan eta %7,4koa kenkarian. Donostialdean, berriz, 391 enpresa bildu dira (%11,8), 9.284 milioi pezetako inbertsioak egin dituzte (%6,3) eta kenkari aplikagarri osoa 1.735 milioi pezetara heldu da (kopuru osoaren %7,1).

Deba Behean helbideratuta dauden sozietateek (332 enpresa dira guztira, hau da, kopuru osoaren %10,0) 10.925 milioi pezetako inbertsioak egin dituzte, hots, ekitaldiko inbertsio osoaren %7,5, eta 1.921 milioi pezetako kenkari aplikagarria izan dute (%7,9). Tolosaldean 257 enpresa bildu dira (kopuru osoaren %7,8); inbertsioa 7.764 milioi pezetakoa izan da (%5,3) eta kenkaria 1.476 milioikoa (%6,0). Bestalde, Oarsoaldeari dagokionez (265 enpresa bildu dira, hau da, kopuru osoaren %8,0), 6.261 milioi pezetako inbertsioak egin dira (%4,3) eta bere kenkari aplikagarria 1.180 milioi pezetakoa izan da (%4,8).

**"Maquinaria",
"Artículos Metálicos",
y "Metálicas Básicas"
con inversiones
superiores a 10.000
millones...**

participación se altera sustancialmente en lo que se refiere a la inversión y la deducción total del ejercicio, ya que el sector industrial representa el 56,8% de la inversión y el 60,0% de la deducción, frente al 43,0% y el 39,8%, respectivamente, del sector servicios. Dentro de la Industria destacan tres ramas con unas inversiones superiores a 10.000 millones de pesetas. Son "Maquinaria" con 14.254 millones, "Artículos Metálicos" con 12.416 millones y "Metálicas Básicas" con 10.104 millones de pesetas. El empleo incentivado en estas ramas ha sido de 634, 589 y 121 nuevo ocupados respectivamente.

**... y, en menor
medida, en los
Servicios.**

En el sector "Servicios" destacan las ramas de "Otros Servicios Comerciales" y "Comercio y Hostelería" con inversiones incentivadas en activo fijo material de 21.517 millones y 12.961 millones respectivamente. También destaca la importante creación de empleo en ambas ramas con 4.339 y 3.060 empleos respectivamente.

**Por comarcas
destacan Donostia y
Deba Garaia ...**

El análisis de los importes declarados según la comarca donde se halla el domicilio social de la entidad declarante, pone de manifiesto una serie de datos significativos. En principio Donostia ocupa el primer lugar tanto en el número de empresas (820 que suponen el 24,8% del total), como en la inversión (36.257 millones de ptas. y el 24,7%) y en la deducción aplicable (5.566 millones y el 22,8%), sobre todo por el hecho de que muchas entidades, aún teniendo sus centros de producción repartidos por otros puntos de la provincia, mantienen su domicilio social en la capital. Pero también es conveniente resaltar a la comarca del Deba Garaia, que con el 7,4% de las empresas declarantes (244 sobre 3.304) acumula el 13,4% (19.648 millones de ptas.) de la inversión del ejercicio y el 16,1% (3.944 millones) de la deducción aplicable.

**... y, en otro plano,
Urola Kostaldea y
Goierri.**

Otra de las comarcas con importes que sobresalen de los demás, es la de Urola Kostaldea, ya que las 318 empresas acogidas (9,6% del total) realizan inversiones por valor de 20.133 millones de ptas. (13,7%), lo que permite aplicarse 2.851 millones de ptas. de deducciones. Por otro lado las 265 empresas (8,0% del total) que se acogen en la comarca del Goierri acumulan el 15,8% de la inversión y el 13,3% de la deducción total, mientras que estos porcentajes llegan al 6,3% y 7,4%, respectivamente para las 316 empresas (9,6%) de la comarca de Bidasoa Behea. En Donostialdea se han acogido 391 empresas, el 11,8% del total, que realizan inversiones por valor de 9.284 millones de ptas. (6,3%), mientras que la deducción aplicable se eleva a 1.735 millones de ptas. (el 7,1% del total).

Los 10.925 millones de ptas. de inversión de las sociedades domiciliadas en Deba Behea (332 que suponen el 10,0% del total) representan el 7,5% de lo invertido en el ejercicio y los 1.921 millones de la deducción aplicable, el 7,9%. En Tolosaldea se han acogido 257 sociedades que suponen el 7,8% del total; la inversión llega a los 7.764 millones de ptas. (5,3%) y la deducción a 1.476 millones (6,0%). Por su parte, en Oarsoaldea (265 empresas acogidas que suponen el 8,0% del total) se han realizado inversiones por valor de 6.261 millones de ptas. (4,3%) y la deducción aplicable asciende a 1.180 millones (4,8%).

Balio Erantsiaren gaineko Zerga

Aitorpenak %3,1 gehitu dira eta zergadun kopurua %2,7.

1999. urtean 215.468 aitorpen aurkeztu dira guztira Balio Erantsiaren gaineko Zergagatik, aurreko urtean baino %3,1 gehiago, eta zergadunak 55.645 izan dira, %2,7 gehiago ere aurreko ekitaldian 54.184 zergadun izan zirela kontuan hartuz gero. 1998an hasitako joerari jarraiki, erregimen erraztuan aitortu duten zergadunak %8,5 jaitsi dira, eta erregimen orokorrekoak, berriz, %4,5 igo dira.

Hiru zergadunetatik bi pertsona fisikoak dira.

55.645 zergadunetatik 36.419 pertsona fisikoak dira (%65,4), ondasun komunitateak 4.659 (%8,4) eta sozietateak kopuru osoaren laurdena (14.567 zergadun). Azken horien artean, erantzukizun mugatuko sozietateak 9.699 dira (kopuru osoaren %17,4), sozietate anonimoak 3.313 (%6), kooperatibak 462 (%0,8) eta bestelako sozietateak 1.093 (%2).

4,1 bilioi pezetako oinarri ezargarria lortu da, %11,9 gehiago.

Erregimen orokorrean aitortu duten zergadunen oinarri ezargarria 4.125.727 milioi pezetakoa izan da 2000. urtean, aurreko urtean baino %11,9 gehiago. Oinarri ezargarrien banaketa berdintsu mantendu da aurreko urteetakoarekin konparatuz gero: zerga tasei lotutakoak %89,6 dira guztira, baliokidetasun errekarquen oinarriek kopuru osoaren %1,9 hartzen dute, eta Batasunaren barruko eskurapenak erregimen orokorrari lotutako oinarri ezargarri osoaren %8,5 dira.

Gehikuntzarik handiena %16ko tasa orokorra duen oinarri ezargarrian gertatu da.

Aurreko ekitaldiaren aldean, gehikuntza kuantitatiborik handiena tasa orokor, murriztu eta murriztuenei lotutako oinarri ezargarrietan gertatu da. Batera hartuta, 394.480 milioi pezeta gehitu dira, hau da, %11,9ko igoera gertatu da 1999. urtearekin konparatuta. Zehazki esateko, gehikuntzarik handiena, bai kopuruz eta bai portzentajeaz, %16ko tasa orokorrari lotutako oinarri ezargarrian aurkitzen dugu, 331.998 milioi pezeta igo delako, hau da, %12,1 gehiago termino portzentualetan. Bigarren tokian %7ko tasa murriztuari dagokion oinarri ezargarria dugu, haren igoera 55.608 milioi pezetakoa izan baita (%12,1eko gehikuntza hemen ere). Azkenik, igoerarik txikienak tasa murriztuena duen oinarri ezargarrian ageri dira; kuantitatiboki 6.874 milioi pezeta bakarrik igo da eta, portzentualki, %7ko bariazio tasa izan du urte batetik bestera.

Zergaren emaitzak behera egin du.

Zergaren likidazioak 134.502 milioi pezetako sarrerak eta 44.390 milioi pezetako itzulketak eman ditu. Geroko sortzapenak konpentsatzeko erabili diren kopuruetan 5.069 milioiko diferentzia egon da aurreko urtearen aldean. Gipuzkoako Lurralde Historikoari egotzitako emaitza, hau da, sarrerei itzulketak eta konpentsazioen gehikuntza kenduz gero lortzen dena, 85.043 milioi pezetakoa izan da 2000an, aurreko urtean baino 5.794 milioi pezeta gutxiago. Termino erlatiboetan, horrek -%6,4 bariazio tasa esan nahi du urte batetik bestera.

Impuesto sobre el Valor Añadido

Un aumento del 3,1% de declaraciones y del 2,7% de contribuyentes.

Se han presentado un total de 215.468 declaraciones del Impuesto sobre el Valor Añadido en el ejercicio de 2000, lo que supone un incremento del 3,1% sobre el año anterior, correspondientes a 55.645 contribuyentes, un 2,7% superior a los 54.184 del ejercicio anterior. Siguiendo la tendencia iniciada en 1998 descienden los contribuyentes del régimen simplificado un 8,5% mientras que los del régimen general presentan un aumento del 4,5%.

Dos de cada tres contribuyentes son personas físicas.

De los 55.645 contribuyentes, 36.419 son personas físicas, lo que representa el 65,4%, las comunidades de bienes ascienden a 4.659 (el 8,4%) mientras que las sociedades suponen la cuarta parte del total con 14.567 contribuyentes. De estos últimos las sociedades de responsabilidad limitada son 9.699 (17,4% del total), las sociedades anónimas se sitúan en 3.313 (6%), las cooperativas suponen 462 (0,8%) y otras sociedades con 1.093 unidades representan el 2%.

La base imponible crece un 11,9% alcanzando los 4,1 billones de ptas.

La base imponible del conjunto de los contribuyentes del régimen general total de 2000 asciende a 4.125.727 millones de pesetas, un 11,9% más que la cuantía del año anterior. La distribución de las bases imponibles se mantiene de forma similar a los años anteriores, representando las correspondientes a los tipos impositivos el 89,6%, las bases de los recargos de equivalencia suponen el 1,9% del total, y en las adquisiciones intracomunitarias se concentra el 8,5% del total de la base imponible sujeta a régimen general.

El aumento más elevado se encuentra en la base imponible del tipo general, del 16%.

Con respecto al ejercicio anterior el mayor aumento cuantitativo se encuentra en las bases imponibles correspondientes a los tipos general, reducido y superreducido que en conjunto aumentan en 394.480 millones de pesetas, lo que supone un incremento del 11,9% con respecto a 1999. Concretamente, el aumento más elevado, tanto cuantitativo como porcentual, se encuentra en la base imponible del tipo general, del 16%, que crece en 331.998 millones de pesetas lo que en términos porcentuales supone un incremento del 12,1%. En segundo lugar se encuentra la base imponible correspondiente al tipo reducido, del 7%, que crece también un 12,1% con un aumento de 55.608 millones de pesetas. Por último, la base imponible del tipo superreducido obtiene los menores incrementos, ya que cuantitativamente sólo crece en 6.874 millones de pesetas, y porcentualmente su variación interanual ha sido el 7%.

Desciende el resultado del impuesto.

La liquidación del impuesto genera unos ingresos por valor de 134.502 millones de pesetas, unas devoluciones por importe de 44.390 millones de pesetas, y una diferencia, con respecto del año anterior, de las cuantías destinadas a compensar futuros devengos del impuesto por importe de 5.069 millones de pesetas. El resultado de restar a los ingresos las devoluciones y el incremento de las compensaciones da lugar al resultado atribuido al Territorio Histórico de Gipuzkoa que asciende a 85.043 millones de pesetas, 5.794 millones de pesetas inferior al obtenido en 1999, lo que en términos relativos supone una tasa de variación interanual del -6,4%.

Merkataritzak eta Ostalaritzak pisu handia izan dute, eta industriak garrantzia galdu du.

Jarduera sektoreen arabera, zergaren emaitzarik handienak zerbitzuen sektorean pilatzen dira, eta haren barruan bi adar dira nagusi: "Merkataritza eta Ostalaritza" eta "Merkataritzako beste zerbitzu batzuk". Industria da bigarren sektorerik garrantzitsuen, eta haren barruan adar hauek lortu dituzte kopururik handienak: "Energia eta ura", "Metalgaiak" eta "Material elektrikoa". Azpimarratu beharrekoa da sektore honen emaitzak %21eko beherakada izan duela 2000. urtean.

Ogasuneko organoen kudeaketa

Ikuskaritzaren lanaren ondorioz agerian jarri den zerga zorra jaitsi egin da.

Ikuskaritzatik 2000. urtean burutu den lanak 7.036 milioi pezeta zerga zorra jarri du agerian, eta beherakada bat adierazten du 1999. urtearekin konparatuta, 15.458 milioikoa izan baitzen orduan (urte hori guztiz atipikoa izan zen BEZren portaera puntuala dela eta). Zerga hori alde batera uzten badugu, gainerako tributuetan zorra handitu dela ohartzen gara, eta gehikuntzarik handiena Errenta Zergan aurkitzen dugu.

Bide exekutiboan kudeatutako zorrak gora egin du.

Bide exekutiboan kudeatu den zorrak gora egin du 2000. urtean, batik bat zordunketen zenbatekoa dela eta. Gehikuntza horren ondorioz, eta nahiz eta zorraren sarrerak eta bajak ere gehitu diren, urte amaieran bide exekutiboan kobratzeko dagoen zorra %10,3 igo da.

Gerorapen espedienteak jaitsi dira.

Ordainketen gerorapen eta zatikapenei dagokienez, 2000. urteak aurreko urteko joerari eutsi dio, hau da, aurkeztutako eskaerak eta onartutako espedienteak jaitsi egin dira; aldiz, ukatu eta atzera bota diren espedienteen kopurua lehen aldiz igo da epealdian.

Erreklamazio gutxiago aurkeztu dira.

Auzitegi Ekonomiko-Administratiboaren kudeaketa aztergai harturik, ekitaldi honetan, eta hirugarren urtez segidan, aurkeztutako erreklamazio kopurua gutxitu egin da, eta era berean, ekitaldi amaieran ebatzi gabe dauden erreklamazio kopuruak epealdiko jaitsierarik handiena izan du (%32,2koa).

Administrazio auzien prozedurak gehitu egin dira.

Lege Aholkularitzak ekitaldian egin dituen jarduketak ugaltu egin dira hala arlo judizial nola estrajudizialean. Aipatzekoa da zentzu honetan, administrazioarekiko auzi errekurtsoen aurrean egin dituen defentsak nabarmen gehitu direla, 1999an 85 izatetik 151 izatera pasa baitira ekitaldi honetan.

Zergabilketa

432 mila milioi pezeta bildu dira, %7,3 gehiago...

Zerga itunduengatik 432.002 milioi pezeta bildu dira, aurreko urtean baino 29.504 milioi pezeta gehiago, eta horrek %7,3ko hazkunde tasa lortu dela esan nahi du. Aldundiak kudeatutako zergabilketa %6,4 igo da, ia puntu portzentual bat gutxiago; aldiz, doikuntzen bidez bildutakoak (BEZgatik eta zerga bereziengatik jaso denak) %14ko igoera izan du.

Elevada participación del Comercio y Hostelería, y descenso de la industria.

Por sectores de actividad, la mayor concentración del resultado del impuesto se encuentra en el sector servicios, y dentro de él las ramas de mayor peso son el "Comercio y Hostelería" y "Otros servicios comerciales". El segundo sector en importancia es la industria y las ramas que ingresan las cuantías más elevadas son las correspondientes a "Energía y agua", "Artículos metálicos" y "Material eléctrico". En 2000 es reseñable el decremento del 21% en el resultado de este sector.

La deuda tributaria puesta de manifiesto por la actividad inspectora ha descendido.

Gestión de órganos de Hacienda

La deuda tributaria puesta de manifiesto por la actividad inspectora en 2000 ha sido de 7.036 millones de pesetas por lo que ha descendido con respecto a 1999 (15.458 millones), año atípico debido al comportamiento puntual del IVA. Si no tenemos en cuenta dicho impuesto, en el resto de los tributos se aprecia un aumento de su deuda siendo el más significativo el producido en el IRPF.

Aumento de deuda en ejecutiva.

La gestión recaudatoria de la deuda en ejecutiva aumenta a lo largo de 2000, sobre todo en la cuantía de su entrada o cargo. Dicho incremento, aunque ha ido acompañado por un crecimiento de los ingresos y bajas de la deuda, ha originado que al final del año la deuda pendiente en ejecutiva aumente un 10,3%.

Disminución de expedientes de aplazamientos.

Con respecto al aplazamiento y fraccionamiento de pago, 2000 mantiene la tendencia del año anterior y presenta un descenso tanto en las solicitudes como en la concesión de expedientes, aumentando por primera vez en el periodo el número de expedientes denegados y desistidos.

Descenso de reclamaciones.

En cuanto a la gestión del Tribunal Económico-Administrativo, desciende por tercer ejercicio consecutivo el número de reclamaciones interpuestas, así mismo se produce el mayor descenso del periodo, un 32,2%, en el número de las reclamaciones pendientes de resolver a final del ejercicio.

Aumento de procedimientos contencioso-administrativos.

La Asesoría Jurídica a lo largo del ejercicio ha incrementado sus actuaciones tanto en el ámbito judicial como en el extrajudicial, siendo destacable el aumento de la defensa ante los recursos contencioso-administrativos que de 85 actuaciones en 1999 han pasado a 151 actuaciones en este ejercicio.

432 mil millones de recaudación con un aumento del 7,3% ...

Recaudación

La recaudación de los tributos concertados se ha situado en 432.002 millones de pesetas, 29.504 millones más que en el año anterior, lo que supone una tasa de incremento del 7,3%. El crecimiento de la recaudación de gestión propia ha sido del 6,4%, casi un punto porcentual inferior; por el contrario, la evolución de la recaudación vía ajustes (por IVA y por impuestos especiales) se ha incrementado en un 14%.

...BEZk eta zerga bereziek igoarazi dute bilketa...

Aipatzekoa da BEZgatik bildutakoa %8,5 hazi dela, 1999an 140.871 milioikoa izatetik 152.815 milioikoa izatera pasa baita 2000. urtean. Gehiena doikuntzen bidez bildu da (%26,2 gehiago), zeren eta Aldundiak kudeatutako bilketaren hazkundera %0,2koa izan baita soilik, bariazio osoari buruz aipatu dugun %6,4ko zifra baino askoz ere gutxiago. Bestalde, zerga bereziengatik 62.833 milioi pezeta bildu dira guztira, %12,7 gehiago aurreko ekitaldiaren aldean, 55.741 milioi bildu baitziren orduan.

... bai eta munta txikiagoko beste zerga batzuek ere.

Batez bestekoaren gainera hazi diren beste zerga kontzeptuak ondoko hauek dira: tasak eta bestelako sarrerak (%23,3), Oinordetza eta Dohaintzen gaineko Zerga (%19,3), eta Ondarearen gaineko Zerga (%17).

Bigarren urtez segidan BEZgatik bildutakoa PFEZren bilketari nagusitu zaio.

BEZgatik bildu diren 152.815 milioi pezeta horiek Errentan Zergan bildutako 140.349 milioiak gainditzen dituzte. Izan ere, Errenta Zergan 1999ko tasa hobetu bada ere, bere igoera %4,6koa baino ez da izan aurreko urtearen aldean. BEZren bilketa handiago hori, bigarren urtez segidan gertatu dena, presio fiskala zuzeneko zergetatik zeharkakoetara pasatzeko joeraren ondorioz gertatu da.

Aldundiaren jardura ekonomiko-finantzariora

Zerga itunduek eta erakundearteko konpromisoek antzeko hazkundera izan dute.

2000ko ekitaldian zerga itunduak %7,3 gehitu dira, erakundearteko konpromisoak %7,4 eta, horren ondorioz, GFARI egotzitako zerga itunduek %7,2ko hazkundera izan dute. Bigarren urte jarraitua da hiru magnitude horiek batera igo direla GFAn, eta hori guztiz desiragarria da gastu propioa eskura dauden baliabideen arabera behar bezala planifikatzeko.

Kupoa eguneratzeko indizearen eta ekarpen indizearen gehikuntza handiagoa, EAEko zergetan izandako hazkundera eta 1999ko kupoaren ordainketa geroratu...

Zerga itunduen bilakaera erakundearteko konpromisoen zenbatekoak izan duen bariazioarekiko paraleloa izateak badu arrazoi bat, eta da Udal Finantzaketakako Foru Fondoa jaitsi egin dela eta horrek Kupotik eta Ekarpentetik datozen tentsioak konpentsatu dituela.

Erakundearteko konpromisoak Gipuzkoako zergak baino gehiago zergatik hazi diren ulertzeko hainbat arrazoi aipa daitezke. Batetik, Kupoa eguneratzeko indizearen bilakaera (%8,3) Gipuzkoako zergena baino handixeagoa izan da eta, horren ondorioz, Estatuarentzako Kupoan, Ertzaintzan eta Gizarte Segurantzatik transferitutako zerbitzuetan egindako gastua Gipuzkoako zergak baino gehiago hazi da. 1999ko Kupoaren desplazamenduak (2000. urtean ordaindu baita) diru baliabide gutxiago ekarri ditu. Bestalde, ekarpen indizea %32,60tik %32,72ra pasatzeak eragin egin du Gipuzkoako gastua, erlatiboki, EAEko beste foru aldundietan baino gehiago igo dadin. Gainera, horri gehitzen bazaio Gipuzkoako zerga itunduak EAEkoak baino bi puntu eta hiru dezima portzentual gutxiago hazi direla (EAEEn %9,5 gehitu ziren), Gipuzkoak izan dituen baliabideak EAEko beste lurraldeetan baino txikiagoak izan dira erlatiboki.

**....apoyado por IVA,
Impuestos especiales
...**

**... y otros impuestos
menores.**

**Por segundo año
consecutivo la
recaudación del IVA
supera a la del IRPF.**

**Crecimiento muy
similar de los Tributos
Concertados y los
Compromisos
Institucionales.**

**El mayor incremento
del índice de
actualización del
Cupo y del índice de
Aportación, un mayor
crecimiento de los
Tributos de la CAPV y
el pago del Cupo
diferido de 1999.....**

Destaca el crecimiento de la recaudación por IVA que pasa de 140.871 en 1999 a 152.815 millones en 2000 lo que supone un incremento del 8,5%, en su mayoría proveniente de la recaudación vía ajustes (crece un 26,2%) ya que el aumento de la recaudación de gestión propia del 0,2%, cifra notablemente inferior al citado 6,4% de variación total. Por su parte, los impuestos especiales presentan una recaudación de 62.833 millones de pesetas frente a los 55.741 millones del ejercicio anterior con una tasa de aumento del 12,7%.

Otros figuras impositivas que crecen por encima de la media son las tasas y otros ingresos que aumentan un 23,3%, el impuesto sobre sucesiones y donaciones que sube un 19,3%, y el impuesto sobre el patrimonio con un incremento del 17%.

Los antes citados 152.815 millones de recaudación por IVA superan a los 140.349 millones de recaudación del IRPF que, aunque mejora la tasa de 1999, ha crecido sólo un 4,6% en relación al año anterior. Esta mayor recaudación del IVA, por segundo año consecutivo, es la consecuencia de una tendencia de desplazamiento de la presión fiscal de los impuestos directos a los indirectos

Actividad económico-financiera foral

En 2000 los Tributos Concertados han crecido un 7,3%, el conjunto de los Compromisos Institucionales se ha incrementado un 7,4% y, en consecuencia, los Tributos Concertados imputados a la DFG han aumentado un 7,2%. Esta conjunción del crecimiento de las tres magnitudes, tan deseable para la adecuada planificación del gasto propio en función de los recursos disponibles, se ha producido por segundo año consecutivo en la DFG.

Esta evolución paralela de los Tributos Concertados del Territorio en relación con la variación del importe de los Compromisos Institucionales es el resultado del descenso del Fondo Foral de Financiación Municipal que compensa las tensiones derivadas del Cupo y las Aportaciones.

Los hechos que impulsan a los Compromisos Institucionales por encima del crecimiento de los Tributos del Territorio son varios. El índice de actualización del Cupo ofrece una evolución ligeramente superior (8,3%) a la de los Tributos de Gipuzkoa por lo que el gasto conjunto en Cupo al Estado, Policía Autónoma y los servicios transferidos de la Seguridad Social crecen más que los tributos guipuzcoanos. El desplazamiento del importe del Cupo de 1999, abonado en el presente año, también ha producido una disminución de los recursos. Por otro lado, el aumento del índice de aportación del 32,60% al 32,72% hace que el gasto correspondiente a Gipuzkoa crezca relativamente más que el correspondiente a las demás Diputaciones Forales de la CAPV. A esto último ha de añadirse que los Tributos Concertados de Gipuzkoa han crecido dos puntos y tres décimas menos que los de la CAPV (9,5%) con lo que los recursos disponibles del Territorio son relativamente inferiores a los de los otros territorios de la CAPV.

**...Udal
Finantzaketarako Foru
Fondoaren
murrizpenarekin
konpentsatu dira.**

Faktore horiek guztiek eragin egin dute erakundearteko konpromisoak zerga itunduak baino gehiago haz daitezzen -GFaren baliabideen kalterako-. Hala ere, Udal Finantzaketarako Foru Fondoaren beherakadak (-%1,6) geldiarazi egin du hazkunde hori. Azkenean, erakundearteko konpromisoen hazkundera zerga itunduek izandakoaren parekoa da eta baita, beraz, GFari egotzitako zerga itunduek izandakoaren parekoa ere (azken hauek Aldundiaren gastu propioak finantzatzeko erabiltzen dira).

**14 mila milioi pta.ko
superabita lortu da
1996an hasitako
joerari jarraiki...**

Gipuzkoako Foru Aldundiaren 2000ko aurrekontuaren likidazioak 14.491 milioi pta.ko superabita eman du, lurralde honetako BPGren %0,7 hain zuzen. Zifra hori aurreko urtekoa baino txikiagoa izan arren eutsi egiten dio 1996an hasi eta hurrengo ekitaldietan kontsolidatu den superabit joerari, 90eko hamarkadako lehen zatian etengabeko defizitak izan ondoren.

**.....gastu propioa
izugarri murriztearen
ondorioz.**

Zifra horiek GFaren gastu propio ez finantzarioa geldiarazteko erabili den politikaren ondorio dira, aurten ere eta hirugarren urtez segidan BPGren %3,1ean mantendu baita. Eraitza horietara iristeko ahalegina agerian geratzen da superabita eta baliabide propioak erlazionatzen ditugunean. Horrela, 2000ko sarrera propio ez finantzarioetatik (81.517 milioi pta.tik) %17,8 (hau da, sei pezetatik bat) ekitaldiko superabit bihurtu da eta Aldundiaren egoera finantzarioa hobetzera bideratu da.

**Zorraren murrizketa
eta oreka
finantzarioa...**

Finantza alorrean, azken bost ekitaldietako superabitek aukera eman dute epe labur eta luzera jasotako jesapen eta maileguak murriztu egin daitezten: 1995ean 90.500 milioi pezetakoak izatetik 43.392 milioiokoak izatera pasa dira 2000n. Horren ondorioz, GFaren egoera finantzario garbiak eraitza hau izan du: 66.082 milioi negatibo 1995. urtearen amaieran eta 1.529 milioi negatibo 2000n.

**... oinarri sendo dira
etorkizuneko beharrei
aurre egiteko.**

Egoera finantzario garbiaren hobetze nabarmen hori oinarri sendoa da GFAk etorkizun hurbilean izan dezakeen gastu propioak BPGa ez ezik sarrera propio ez finantzarioak ere gainditu ditzan premien arabera, beti ere azken ekitaldietan abian jarri den saneatze finantzarioan eragin gabe.

...se compensan con el descenso del Fondo Foral de Financiación Municipal.

Superávit de 14 mil millones de ptas., que consolida la tendencia iniciada en 1996....

.....producto de una drástica reducción del gasto propio.

La reducción de la Deuda y el equilibrio financiero ...

... constituyen una base sólida para afrontar necesidades futuras.

La incidencia de estos factores provoca que los Compromisos Institucionales crezcan más que los tributos concertados en detrimento de los recursos de la DFG, pero se ve frenada por el descenso producido en el Fondo Foral de Financiación Municipal (-1,6%). Al final el resultado es un crecimiento de los Compromisos Institucionales similar a la de los Tributos Concertados y, por ende, de los Tributos imputados a la DFG que se destinan a la financiación de los gastos propios del Ente Foral.

La liquidación del presupuesto de 2000 de la Diputación Foral de Gipuzkoa arrojó un superávit de 14.491 millones de pesetas que supone el 0,7% del P.I.B. del Territorio. Esta cifra, aunque se sitúa por debajo del año anterior, mantiene la tendencia iniciada a partir de 1996 en que, tras los persistentes déficits de la primera parte de la década de los 90, se produce un superávit que se consolida en los siguientes ejercicios.

Estas cifras han sido el resultado de una política de contención del gasto propio no financiero de la DFG que se mantiene por tercer año consecutivo en el 3,1% del PIB. El esfuerzo realizado para alcanzar estos resultados queda de manifiesto relacionando el superávit con los recursos propios. En efecto, de los 81.517 millones de ptas. de ingresos propios no financieros de 2000 el 17,8% (es decir, una de cada seis pesetas) se transforma en superávit del ejercicio que se destina a mejorar la posición financiera del Ente Foral.

En el plano financiero, los superávits de los cinco últimos ejercicios han permitido reducir los Empréstitos y Préstamos recibidos a corto y largo plazo desde los 90.500 millones de 1995 hasta los 43.392 millones de 2000. De este modo la posición financiera neta de la DFG ha pasado de 66.082 millones negativos de finales de 1995 a 1.529 millones negativos de 2000.

Esta evidente mejoría de la posición financiera neta constituye una base sólida para que en un futuro próximo el gasto propio de la DFG. pueda expandirse, en función de las necesidades, por encima del crecimiento del P.I.B. e incluso de los ingresos propios no financieros sin que ello afecte al proceso de saneamiento financiero consolidado en los últimos ejercicios.

1. PERTSONA FISIKOEN ERRENTAREN GAINEN ZERGA. 1999KO EKITALDIA.

1.0 SARRERA

Jarraian aurkeztuko diren datuak 1999ko Pertsona Fisikoen Errentaren gaineko Zergaren aitortpenen dagozkie, eta abenduaren 24ko 8/1998 Foru Araua indarrean sartu zen lehen ekitaldikoak dira. Arau horrek bere osoan berritu zuen zerga hau eta aldaketa garrantzitsuak ekarri zizkion bere egiturari. Besteak beste, konzeptu hauek aldatu ziren: lan errentei aplikatzen zaizkien hobaria eta kenkaria, ohiko etxebizitzagatik tributatzeko era, etekin irregularrak konputatu eta integrazteko modua, zergaren tarifa, kenkari gehienak eta aitortzeko obligaziori ezarritako mugak. Aldaketa horiek direla eta, urtearteko konparazioak ezin izan dira, kasu askotan, termino homogeenotan egin.

Aitortzeko obligazioaren mugak aldatu izanak aurkeztutako aitortpen kopurua aurreko urtekoa baino txikiagoa izatea ekarri du. Hain zuzen ere, 291.218 aitortpen aurkeztu dira guztira, aurreko urtean 307.473 aurkeztu ziren bitartean (%5,3 gutxiago). Tributatzeko modalitateari dagokionez, bide arrunta aukeratu duten zergadunek gora egin dute berriz ere aitortpen mekanizatuen kaltetan; ekitaldi honetan aitortpen arruntak (152.604) lehen aldiz nagusitu zaizkie aitortpen mekanizatuei (138.614). Aitortpen arrunten pisu erlatiboak igo egin da bide telematikoa ikaragarri zabaldu delako ezarria izan zenetik. Aurkeztutako aitortpenak tributazio motaren arabera aztertzen baditugu, esan behar da egiturak aldaketa txiki batzuk izan dituela termino portzentualetan: famili unitatean sartu gabeko zergadunak eta batera aitortu dutenak zerbait jaitsi dira; aldiz, bana-ka aitortu dutenek gora egin dute eta kopuru osoaren %29,8 izatetik %32,3 izatera pasa dira.

Zergaren egitura aldaketak izan badira ere, besteren konturako lanaren etekinak aitortutako oinarri ezargarriaren %75 baino gehiago dira berriz ere; lanaren hobariak orokorrean izan duen gehikuntzagatik jaitsi da portzentaje hori aurreko urtearen aldean. Horien atzetik, baina oso alde handiz, jarduera enpresarial eta profesionaletatik datozen errentak ageri dira (%11,7). Kapital higikorrek %5,1 hartzen du, ondare irabazi eta galerekin %3,6 eta kapital higiezinak %2,3 (1998an baino 1,8 puntu gehiago, ohiko etxebizitzari ematen zaion tratamendua aldatzearen ondorioz).

1. IMPUESTO SOBRE LA RENTA DE LAS PERSONAS FÍSICAS. EJERCICIO 1999.

1.0. INTRODUCCIÓN

Los datos que se presentan a continuación, corresponden a las declaraciones del Impuesto sobre la Renta de las Personas Físicas del ejercicio 1999, primero bajo la vigencia de la Norma Foral 8/1998, de 24 de diciembre. Dicha norma supuso una reforma global del impuesto y representó cambios importantes en su estructura. Se modificaron entre otros conceptos: la bonificación y deducción aplicable a las rentas de trabajo, la forma de tributación por la vivienda habitual, la manera de computar e integrar los rendimientos irregulares, la tarifa del impuesto, la mayoría de las deducciones y los límites en la obligación de declarar. Estos cambios hacen que muchas veces, las comparaciones interanuales no se realicen en términos homogéneos.

La modificación de los límites en la obligación de declarar ha hecho que el número de declaraciones presentadas descienda respecto al año anterior, 291.218 frente a 307.473, un 5,3% menos. En lo referente a la modalidad de tributación, los contribuyentes que optan por la vía ordinaria continúan aumentando su porcentaje de participación a costa de las declaraciones mecanizadas; en este ejercicio y por primera vez el número de ordinarias (152.604) supera al de mecanizadas (138.614). El peso relativo de las declaraciones ordinarias ha aumentado por el espectacular avance que desde su implantación ha tenido la vía telemática. Analizando las declaraciones presentadas por tipo de tributación, la estructura en términos porcentuales presenta pequeños cambios: los contribuyentes no incluidos en una unidad familiar y los que tributan en la modalidad conjunta bajan un poco, mientras las individuales aumentan su participación, al pasar de representar el 29,8% , a ser el 32,3% del total.

A pesar de los cambios introducidos en la estructura del impuesto, los rendimientos procedentes del trabajo por cuenta ajena siguen representando más del 75% de la base imponible declarada; el porcentaje ha disminuido respecto al ejercicio anterior por el aumento en términos generales de la bonificación de trabajo. Le siguen a mucha distancia las rentas procedentes de actividades empresariales y profesionales (11,7%). El capital mobiliario supone el 5,1%, mientras las ganancias y pérdidas patrimoniales ascienden hasta el 3,6% y el capital inmobiliario al 2,3% (1,8 puntos más que en 1998 por la modificación en el tratamiento de la vivienda habitual).

Pentsio planei eta borondatezko gizarte aurreikuspeneko entitateei egindako ekarpenengatik 30.000 milioi pezeta inguru murriztu da oinarria (1998an baino %15,5 gehiago), eta ohiko etxebizitzaren erosketan konpentsazio erregimena aukeratu duten zergadunek 9.787 milioi pezeta gutxitu dute oinarri hori. Azkenik, baterako tributazioa aukeratu duten zergadunei aplikatu zaien murrizpen berria 48.516 milioi pezetakoa izan da.

Ekitaldiko oinarri likidagarri osoa 706.544 milioi pezetakoa izan da, 1998an baino %13,0 gutxiago. Bi arrazoi nagusi egon dira jaitsiera horretarako: lehenik, aitortzeko obligazioaren mugak gehitzean zergadun kopurua jaitsi egin da eta, horren ondorioz, oinarri likidagarriak ere behera egin du. Bigarrenik, zergak izan dituen aldaketak (oinarrian egiten diren murrizpenak gehitzea, baterako tributazioagatik ezarritako murrizpena aplikatzea, ohiko etxebizitza tributaziotik kanpo uztea,...) eragingarri izan dira ekitaldiko oinarria 1998koa baino txikiagoa izan dadin.

Bestalde, kuota osoa 146.992 milioi pezetakoa izan da (aurreko urtean baino %8,4 gutxiago). Oro har hartuta, tarifa berria zergadunarentzat izan da onuragarriagoa oinarri likidagarriaren maila berdinetan; horregatik gertatu da kuota osoaren behera egite hori, horregatik eta oinarri likidagarriaren zenbateko txikiagoagatik.

Kuotako kenkariaren barruan ere aldaketa garrantzitsuak gertatu dira. Horrela, kenkari batzuk desagertu diren bitartean (gaixotasun gastuak, menpeko lanaren etekinak, pentsiodunak,...), beste batzuek aldaketa nabarmenak izan dituzte (aurreko ahaideak, ohiko etxebizitza errentan hartzea, ohiko etxebizitzan inbertitzea,...). Kenkari familiar eta pertsonaletan ageri dira kopururik handienak, 10.563 milioi pezeta guztira (kenkari guztien %39,1), aurreko urtean baino %25,8 gehiago; ondorengo ahaideen kenkarian aplikatu diren zenbatekoak handiagoak izatea dugu horren arrazoi nagusia.

Kuantitatiboki, bigarren kenkaririk garrantzitsuenak ohiko etxebizitzari dagokio: 9.527 milioi pezetarekin, kopuru osoaren %35,3 hartzen du, eta aurreko urtearen aldean %50,5 gehitu da. Igoera hori ekonomiak 1999. urtean izan duen egoera onagatik eta hipoteka mailaguen interes tasa txikiengatik gertatu da; hala ere, ez da ahaztu behar ekitaldi honetan interes horiek kuotan direla kengarriak eta alokairuaren kasuan kenkariaren zenbatekoak gehitu egin direla.

Egindako atxikipen eta konturako ordainketei dagokienez, oinarri ezargarriaren egituraren pareko egoera dugu, hau da, gehienak (%80,1) lan erreteiei

Las reducciones por cantidades abonadas a Planes de Pensiones y Entidades de Previsión Social Voluntaria minoran la base en casi 30.000 millones de ptas. (15,5% más que en 1998) y los contribuyentes que se acogen al régimen compensatorio por adquisición de vivienda habitual en 9.787 millones de ptas. La nueva reducción para los contribuyentes que optan por la tributación conjunta se ha elevado a 48.516 millones de ptas.

La base liquidable total del ejercicio ha ascendido a 706.544 millones de ptas., un 13,0% menos que en 1998. Dos son las razones fundamentales de este descenso: primero, el aumento de los límites en la obligación de declarar ha provocado un menor número de contribuyentes, y por lo tanto una menor base liquidable. Y segundo, las propias modificaciones del impuesto (aumento de las reducciones en base, implantación de la reducción por tributación conjunta, la no tributación de la vivienda habitual,...) hacen que la base de este ejercicio sea inferior a la de 1998.

La cuota íntegra por su parte, se eleva a 146.992 millones de ptas., un 8,4% menos que el ejercicio anterior. En términos generales y para los mismos niveles de base liquidable, la nueva tarifa resulta más favorable para el contribuyente; esto unido al menor importe de la propia base liquidable, han provocado ese descenso de la cuota íntegra.

Dentro de las deducciones de la cuota también se han introducido cambios significativos, al eliminar algunas de las existentes (gastos de enfermedad, rendimientos de trabajo dependiente, pensionista,...) y modificar sustancialmente otras (descendientes, alquiler vivienda habitual, inversión vivienda habitual,...). La deducción que mayores importes presenta es la de familiares y personales, 10.563 millones de ptas. (el 39,1% del total de deducciones), y un incremento respecto al año anterior del 25,8%; ello es debido sobre todo al aumento que se ha producido en los importes aplicables en la deducción por descendientes.

Cuantitativamente, la segunda deducción en importancia es la de vivienda habitual, que con 9.527 millones representa el 35,3% del total; en comparación con 1998 ha aumentado un 50,5%. En general la buena marcha de la economía durante 1999 y los bajos tipos de interés de los préstamos hipotecarios han provocado esta subida, sin olvidar que para este ejercicio dichos intereses se deducen en cuota y que además se han incrementado los importes de la deducción en el caso de alquiler.

En cuanto a las retenciones y pagos a cuenta realizados, al igual que ocurre en la estructura de la base imponible, la mayoría (80,1%) corresponde a las rentas

dagozkie, %11,0 jarduera enpresarial eta profesionaletatik datoz, %5,3 kapital higikorren atxikipenak dira, eta %1,8 kapital higiezinaren etekinei egindakoak dira. Ekitaldi honetan inbertsio kolektiboko erakundeetatik lortutako etekinek lehen aldiz izan dute atxikipena, eta guztira 1.977 milioi pezetako zenbatekoa eman dute, kopuru osoaren %1,4.

1998. urtearekin alderatuz gero, lanaren atxikipenak %3,1 jaitsi dira (kontuan eduki behar da konparatzen ari garen bi urteetan atxikipen taula desberdinak aplikatu direla eta aitortzeko obligazioaren mugek batez ere lan errenten aitortpenetan eragin dutela; horrek esan nahi du aitortzaile kopurua jaisteak atxikipenak jaitea dakarrela). Bestalde, kapital higikorren atxikipenak %10,7 murriztu dira (etekin batzuei aplikatzen zaien tasa %25etik %18ra murriztu delako). Kapital higiezinaren atxikipenak, ordea, %46,0 gehitu dira, batik bat atxikipen tasa %15etik %17ra igo delako.

Zergaren likidazioak 19.503 milioi pezetako kuota diferencial negatiboa eman du. 1999an 231.872 aitortpenek izan dute itzultzeko emaitza, eta haien zenbateko osoa 32.012 milioi pezetakoa izan da; beraz, aitortpen bakoitzagatik itzulketaren batez besteko zenbatekoa 138.060 pezetakoa izan da. Bestalde, 57.942 aitortpen positibo aurkeztu dira, Foru Ogasunean 12.510 milioi pezeta ingresatu dituztenak; kasu horretan, ordaintzera atera den aitortpen bakoitzaren batez besteko zenbatekoa 215.901 pezetakoa izan da.

Aurreko ekitaldiarekin alderatuta, emaitza hauek ikusten dira: batetik, itzultzera atera diren aitortpenen kopurua eta zenbatekoa igo egin direla, eta bestetik, aitortpen positiboek behera egin dutela hala kopuruan nola zenbatekoan, nahiz eta beren batez besteko zenbatekoa igo egin den. Bi arrazoi egon litezke aldaketa horien atzean: lehenik, pentsatzekoa da aitortzeko obligazioan ezarritako mugak gehitu direnez, ordaintzea ateratzen zaien zergadunek ez dutela aitortpenik aurkezten. Eta bigarrenik, zergaren erreformak ekarritako kuota likidoa aurreko urtekoa baino txikiagoa izan zela oro har, nahiz eta 1999. urtean lan atxikipenen sistema zaharrak indarrean jarritu zuen. Atxikipenaren eta kuota tributarioaren artean ez bada behar den doikuntzarik egiten, itzultzera ateratzen diren aitortpenen kopurua eta zenbatekoa gehitu egiten dira.

de trabajo, el 11,0% a las derivadas de actividades empresariales y profesionales, el 5,3% a retenciones de capital mobiliario y el 1,8% a las retenciones sobre rendimientos de capital inmobiliario; como novedad para este ejercicio se realizan retenciones sobre rendimientos de Instituciones de Inversión Colectiva y su importe ha ascendido a 1.977 millones de ptas., el 1,4% del total.

Respecto a 1998 las retenciones de trabajo disminuyen un 3,1% (hay que tener en cuenta que comparamos dos años con distintas tablas de retención y que los límites en la obligación de declarar afectan sobre todo a declaraciones con rentas de trabajo, por lo que menos declarantes representa menos retenciones); las retenciones del capital mobiliario caen un 10,7% (baja del 25% al 18% el tipo aplicable a cierto tipo de rendimiento); las retenciones de capital inmobiliario aumentan un 46,0%, debido en parte al incremento en el tipo de retención del 15% al 17%.

El resultado final de la liquidación del impuesto arroja una cuota diferencial negativa de 19.503 millones de ptas. En 1999 ha habido un total de 231.872 declaraciones presentadas con derecho a devolución, siendo el importe total de la misma de 32.012 millones de pesetas, por lo que el importe medio de devolución por cada declaración a devolver ha ascendido a 138.060 pesetas. Por su parte, el número de declaraciones positivas ha sido de 57.942, y han ingresado en Hacienda un total de 12.510 millones de pesetas, dando lugar a un importe medio por declaración a ingresar de 215.901 pesetas.

Respecto al ejercicio anterior, por un lado aumenta tanto el número como el importe de las declaraciones a devolver, y por otro lado disminuye el número e importe de las declaraciones positivas, pero aumenta su importe medio. Dos razones pueden estar detrás de estas variaciones: primero, puede suponerse que en general el aumento en los límites de la obligación de declarar, haga que dejen de presentar declaración los contribuyentes a los que les salga a ingresar. Y segundo, la reforma del impuesto supuso en términos generales una cuota líquida inferior a la del año anterior, si bien durante 1999 se mantuvo vigente el anterior sistema de retenciones de trabajo; no realizar el ajuste necesario entre retención y cuota tributaria hace que aumente tanto el número como el importe de las declaraciones con derecho a devolución.

1.1. ZERGAREN AITORPENAK GUZTIRA

1.1.1. ZERGAREN NONDIK-NORAKOAK

1999. urtean indarrean sartu zen abenduaren 24ko 8/1998 Foru Araua, Pertsona Fisikoen Errentaren gaineko Zergarena. Arau horrek bere osoan berritu zuen zerga hau eta aldaketa garrantzitsuak ekarri zizkion bere egiturari. Arau berriak dituen lehentasunezko helburuen artean honako hauek aipa daitezke:

- Zerga egungo errealitate ekonomiko eta sozialetara egokitzea, aurreko ereduak 1978an egindako erreformatik baitzetorren.
- Lanaren errentei ematen zaien tratamendua, eta familiari eta prebisioko aurrezpenari ematen zaiena hobetzea.
- Karga tributarioa zergadunaren diru-ahalmenera egokitzea.
- Zergaren progresibitate erreala indartzea.
- Karga fiskala oro har murriztea.
- Zerga bera sinplifikatzea.

Erreforma horren harian hainbat aldaketa sartu ziren araudian. Hona hemen garrantzitsuenak:

- **8/1998 Foru Araua**, abenduaren 24koa, Pertsona Fisikoen Errentaren gaineko Zergari buruzkoa.
- **3/1999 Foru Araua**, apirilaren 27koa, Zerga Neurriei buruzkoa.
- **3/1999 Foru Dekretua**, urtarrilaren 19koa, Pertsona Fisikoen Errentaren gaineko Zergan zenbait konturako ordainketa arautu, Sozietateen gaineko Zergaren Erregelamendua atxikipenei eta konturako sarrerei dagokienez aldatu eta, azkenik, egoiliarrek atzerrian lortutako errenten konturako ordainketak erregulatzeko.
- **25/1999 Foru Dekretua**, martxoaren 2koa, Pertsona Fisikoen Errentaren gaineko Zergari buruzko abenduaren 24ko 8/1998 Foru Araua jarduera ekonomikoetatik datozen etekinen zenbait aspekturi dagokionez arautzen duena.
- **40/1999 Foru Dekretua**, martxoaren 30ekoa, martxoaren 2ko 25/1999 Foru Dekretuan, Pertsona Fisikoen Errentaren gaineko Zergari buruzko abenduaren 24ko 8/1998 Foru Araua jarduera ekonomikoetatik datozen

1.1. TOTAL DECLARACIONES DEL IMPUESTO

1.1.1. COMPORTAMIENTO DEL IMPUESTO

Para el año 1999 entró en vigor la Norma Foral 8/1998, de 24 de diciembre, del Impuesto sobre la Renta de las Personas Físicas (IRPF). Dicha norma supuso una reforma global del propio impuesto y representó cambios importantes en su estructura. Entre los objetivos prioritarios que persigue la nueva norma, destacan los siguientes:

- Adaptar el impuesto a las realidades económica y social actuales, ya que el modelo anterior se remontaba a la reforma de 1978.
- Mejorar el tratamiento de las rentas de trabajo, de la familia y del ahorro en su modalidad de previsión.
- Adecuar la carga tributaria a la capacidad económica del contribuyente.
- Incrementar la progresividad real del impuesto.
- Reducir de manera general la carga fiscal.
- Simplificar el propio impuesto.

En el ámbito de esta reforma, se realizaron diversos cambios normativos. A continuación se mencionan los más relevantes:

- **Norma Foral 8/1998**, de 24 de diciembre, del Impuesto sobre la Renta de las Personas Físicas.
- **Norma Foral 3/1999**, de 27 de abril, de Medidas Fiscales.
- **Decreto Foral 3/1999**, de 19 de enero, por el que se regulan determinados pagos a cuenta en el Impuesto sobre la Renta de las Personas Físicas, se modifica el Reglamento del Impuesto sobre Sociedades en materia de retenciones e ingresos a cuenta y se regulan los pagos a cuenta de rentas obtenidas por residentes en el extranjero.
- **Decreto Foral 25/1999**, de 2 de marzo, por el que se desarrolla la Norma Foral 8/1998, de 24 de diciembre, del Impuesto sobre la Renta de las Personas Físicas en relación a determinados aspectos de los rendimientos de actividades económicas.
- **Decreto Foral 40/1999**, de 30 de marzo, por el que se procede a corregir determinados errores contenidos en el Decreto Foral 25/1999, de 2 de marzo, por el que se desarrolla la Norma Foral 8/1998, de 24 de diciembre,

etekinen zenbait aspekturi dagokionez aldatzekoan, egindako zenbait akats zuzentzen dituena.

- **48/1999 Foru Dekretua**, maiatzaren 11koa, *Pertsona Fisikoen Errentaren gaineko Zergan lan etekinei aplikagarri zaizkien atxikipenak eta konturako sarrerak arautzen dituena.*
- **59/1999 Foru Dekretua**, ekainaren 22koa, *Pertsona Fisikoen Errentaren gaineko Zergari buruzko abenduaren 24ko 8/1998 Foru Arauaren zenbait alderdi garatzen dituena.*
- **111/1999 Foru Dekretua**, abenduaren 14koa, *Pertsona Fisikoen Errentaren gaineko Zerga aitortzeko obligazioa arautu, ohiko etxebizitzaren erosketa konpentsatzeko prozedura eta baldintzak finkatu eta, azkenik, ekainaren 22ko 59/1999 Foru Dekretua, Pertsona Fisikoen Errentaren gaineko Zergari buruzko abenduaren 24ko 8/1998 Foru Arauaren zenbait alderdi garatzen dituena, aldatzekoa.*

Ezari diren helburuak lortzeko, hainbat aldaketa egin dira zergan. Tarifari lotuta dagoen oinarria kalkulatzeko prozedura, tarifa bera eta kuotako kenkariak gertatu dira eraginda. Hurrengo taulan aldaketarik esanguratsuenak jaso ditugu:

del Impuesto sobre la Renta de las Personas Físicas en relación a determinados aspectos de los rendimientos de actividades económicas.

- **Decreto Foral 48/1999**, de 11 de mayo, por el que se regulan las retenciones e ingresos a cuenta del Impuesto sobre la Renta de las Personas Físicas aplicables a los rendimientos del trabajo.
- **Decreto Foral 59/1999**, de 22 de junio, por el que se desarrollan determinados aspectos de la Norma Foral 8/1998, de 24 de diciembre, del Impuesto sobre la Renta de las Personas Físicas.
- **Decreto Foral 111/1999**, de 14 de diciembre, por el que se regula la obligación de declarar por el Impuesto sobre la Renta de las Personas Físicas, se determina el procedimiento y las condiciones para la compensación por adquisición de vivienda habitual y se modifica el Decreto Foral 59/1999, de 22 de junio, por el que se desarrollan determinados aspectos de la Norma Foral 8/1998, de 24 de diciembre, del Impuesto sobre la Renta de las Personas Físicas.

Para la consecución de los objetivos establecidos se han realizado diversas modificaciones que afectan tanto al procedimiento para determinar la base sometida a la tarifa, como a la propia tarifa o a las deducciones en cuota. En el siguiente cuadro se muestran los cambios más significativos:

ALDAKETA NAGUSIAK		
	1998KO ARAUDIA	1999KO ARAUDIA
LANAREN ERRENTAK		
- Oinarrian aplikatzen den hobaria	Etekin osoen %5, 250.000 pta.ko mugarekin (%15 eta 600.000 pta.ko muga minusbaliatuen kasuan).	350.000 eta 625.000 pezeta bitartekoa, etekin osoen eta gastu kengarrien arteko aldea zein den kontuan izanik (minusbaliatuentzat %100 edo %150 gehiago elbarritasun mailaren arabera).
- Kuotan aplikatzen den kenkaria	27.000 eta 72.000 pezeta bitartekoa, lanaren etekin garbien zenbatekoaren arabera	
KAPITAL HIGIKORRAREN ERRENTAK		
- Murrizpen orokorra	29.000 pta.	
KAPITAL HIGIEZINAREN ERRENTAK		
- Egozpena ohiko etxebizitzagatik	Etxebizitzak duen balioaren %2. Gipuzkoan dauden etxebizitzek %0,75eko murrizpena dute eta OHZa gastu kengarritzat hartzen da.	Ez da inolako sarrerarik egozten eta, beraz, ez dago ken daitekeen gasturik.
- Besteren kapitalen interesak	Ohiko etxebizitza finantzatzeko inbertitutakoak oinarrian murrizten dira 800.000 pta.ko mugarekin (batera aitortzen denean, muga hori 1.000.000 pta.koa da)	%20ko murrizpena dute kuotan, eta mugatuta daude ohiko etxebizitzaren inbertsioarekin batera
- Konpentsazio erregimena ohiko etxebizitza 1999/01/01a baino lehen erositakoa denean		Interesak oinarrian murriztu daitezke oraindik eta inbertsioak kuotan izan dezake murrizpena
ONARRIAREN EGITURA		
- Etekin irregularrak	Zenbatekoa zati sorrereldiko urteak egiten da; ateratzen den urtekoa oinarri ezargarrian sartzen da eta tasa marjinalaren arabera tributatu du; beste zatiak etekin irregularraren gainerakoa osatzen du eta tributatzeko unean batez besteko tasa hauetatik handiena aplikatzen da: oinarri erregularraren batez besteko tasa edo gainerako etekin irregularraren erdiari tarifa aplikatuz ateratzen den batez besteko tasa.	Erregela bereziak ezarri dira etekin garbia sorrereldiaren eta horien jatorriaren arabera zuzentzeko, eta oinarri ezargarri orokorrean sartzen da. Integratzen den zatiak tarifako tasa marjinalaren arabera tributatu du.
- Ondare irabazi eta galerak	<u>Gutxienez urtebete lehenago eta gehienez bi urte lehenago</u> eskuratutako elementuak eskualdatzeagatik sortu badira, tasa hauetatik handiena kontuan hartuz tributatu dute: oinarri erregularraren batez besteko tasa edo gehikuntza horren erdiari tarifa orokorra aplikatuz ateratzen den batez besteko tasa. <u>Gutxienez bi urte lehenago</u> eskuratutako elementuak eskualdatzeagatik sortu badira, %20an tributatu dute 200.000 pezetatik aurrera; aldiz, inbertsio kolektiboko erakundeen kapital edo ondarearen akzio edo partaidetzak eskualdatu eta itzultzeagatik sortu badira, %20an tributatu dute oso-osorik.	<u>Bi urtetan edo epe laburragoan</u> sortu badira, oinarri orokorrean sartzen dira eta tarifako tasa marjinalaren arabera tributatu dute. <u>Bi urtetik gorako epean</u> sortutakoek oinarri berezia osatzen dute eta %20ko tasa bakarra aplikatzen zaie.

PRINCIPALES CAMBIOS		
	NORMATIVA 1998	NORMATIVA 1999
RENTAS DE TRABAJO		
- Bonificación en base	5% de los rendimientos íntegros, con un límite de 250.000 ptas. (15% y 600.000 ptas. para minusválidos)	Entre 350.000 y 625.000 ptas. según la diferencia entre rendimientos íntegros y gastos deducibles (para los minusválidos 100% o 150% más según grado de discapacidad)
- Deducción en cuota	Entre 27.000 y 72.000 ptas. según importe de los rendimientos netos de trabajo	
RENTAS DE CAPITAL MOBILIARIO		
- Reducción general	29.000 ptas.	
RENTAS DE CAPITAL INMOBILIARIO		
- Imputación por vivienda habitual	2% del valor de la vivienda, con reducción 0,75% para las situadas en Gipuzkoa e IBI deducible como gasto	No se imputa nada como ingreso y por tanto no se considera gasto deducible alguno
- Intereses de capitales ajenos	Los invertidos para financiar la vivienda habitual se reducen en base con un límite de 800.000 ptas. (1.000.000 ptas. para las conjuntas)	Pasan a deducirse en un 20% en la cuota, con un límite junto con la inversión en vivienda habitual
- Régimen de compensación para viviendas habituales adquiridas antes del 1/1/1999		Mantienen la posibilidad de reducirse los intereses en base y la inversión en cuota
ESTRUCTURA DE LA BASE		
- Rendimientos irregulares	Se divide el importe entre los años de generación; el anualizado se integra en la base general y tributa al tipo marginal; la otra parte forma el resto de rendimientos irregulares y tributa al tipo medio mayor de los siguientes: tipo medio de la base regular y tipo medio de aplicar la tarifa a la mitad del resto de rendimientos irregulares	Se establecen una serie de reglas especiales que corrigen el rendimiento neto, en función del periodo de generación y del origen de los mismos, para pasar a integrarse a la base imponible general. La parte que se integra tributa al tipo marginal de la tarifa
- Ganancias y pérdidas patrimoniales	Las procedentes de la transmisión de elementos adquiridos con <u>más de un año de antelación y menos de dos</u> tributan al mayor de entre el tipo medio de la base regular y tipo medio de aplicar la tarifa general a la mitad de ese incremento. Las procedentes de la transmisión de elementos adquiridos con <u>más de dos años de antelación</u> tributan al 20% a partir de 200.000 ptas., excepto las procedentes de la transmisión o reembolso de acciones o participaciones representativas del capital o patrimonio de instituciones de inversión colectiva, que tributan al 20% en su totalidad	Las generadas en un plazo <u>igual o inferior a dos años</u> , se integran en la base general tributando al tipo marginal de la tarifa. Las generadas en un plazo <u>superior a dos años</u> , forman la base especial que tributa al tipo único del 20%.

ALDAKETA NAGUSIAK		
	1998KO ARAUDIA	1999KO ARAUDIA
OINARRIAREN EGITURA		
- Zergaren tarifa orokorra	Tarifa bikoitza (baterakoa eta bananako), 8 tarte dituena. Tasarik txikiena %20koa da eta handiena %56koa.	Tarifa bakarra, 6 tarte dituena. Tasarik txikiena %17koa da eta handiena %50ekoa. Baterako aitortpenek 550.000 pezetako murrizpen orokorra dute oinarri ezargarran (350.000 pta.koa guraso bakarreko familien kasuan).
KUOTAKO KENKARIAK		
- Aurreko ahaideak	1na- 25.000; 2na- 35.000; 3na eta hurrengoak: 50.000 pta.	1na- 55.000; 2na- 60.000; 3na eta hurrengoak: 80.000 pta. Gainera, aurreko ahaideak 3 urte baino gutxiago baditu, kenkaria 25.000 pta. gehitzen da.
- Urteko mantenua ordaintzea		Ordaindutako zenbatekoen %15 (muga batzuk aplikatuta)
- Ondorengo ahaideak	16.500 pta. 75 urtetik beherakoa bada eta 32.900 pta. adin horretatik gora badago.	31.000 pta.
- Minusbaliotasuna	56.000 pta.	62.000 pta.
- Ohiko etxebizitza errentan hartzea	%15, 100.000 pta.ko mugarekin, baldin eta zenbateko horiek subjektu pasiboak izan dituen etekin garbien %10a gainditzan badute.	Oinarri likidagarriaren zenbatekoaren araber, kenkaria honako hau izan daiteke: %20 (200.000 pta. gehienez), %15 (150.000 pta. gehienez), edo %10 (100.000 pta. gehienez).
- Ohiko etxebizitza erosi edo birgaitzea	Inbertsioaren %15. Kenkarirako eskubidea ematen duen oinarriaren muga (inbertsioagatik egiten diren beste kenkari batzuekin batera): oinarri likidagarriaren %30.	Inbertsioagatik: %15. Finantzazioagatik (besteren kapitalen interesengatik): %20. Zergaldi bakoitzean oinarriak duen muga: pentsio konpentsagarriekin eta pentsio planei, BGAEei eta mutualitateei egindako ekarpenekin murriztutako oinarri ezargarraren %60. Zergadun bakoitzak zergaldi jarraituetan gehienez egin dezakeen kenkaria: 4.500.000 pta.
- Langileek enpresan parte hartzea		%10 (100.000 pta.ko mugarekin) baldin eta eskudirutan ordaindu diren zenbatekoak subjektu pasiboak lan egiten duen entitatearen edo sozietate taldeko beste edozein enpresaren akzio edo partaidetzak erosteko erabili badira.

PRINCIPALES CAMBIOS

	NORMATIVA 1998	NORMATIVA 1999
ESTRUCTURA DE LA BASE		
- Tarifa general del impuesto	Sistema de doble tarifa (conjunta e individual), con 8 tramos y tipo mínimo del 20% y máximo del 56%	Sistema de tarifa única con 6 tramos y tipo mínimo del 17% y máximo del 50%. Para las declaraciones conjuntas se establece una reducción general en la base imponible de 550.000 ptas. (350.000 para el caso de familias monoparentales)
DEDUCCIONES EN LA CUOTA		
- Descendientes	1º- 25.000; 2º- 35.000; 3º y siguientes 50.000 ptas.	1º- 55.000; 2º- 60.000; 3º y siguientes 80.000 ptas. Además si el descendiente es menor de 3 años, la deducción se incrementa en 25.000 ptas.
- Abono de anualidades por alimentos		15% de las cantidades abonadas (con una serie de límites)
- Ascendientes	16.500 ptas. Por menor de 75 años y 32.900 por mayor.	31.000 ptas.
- Minusvalía	56.000 ptas.	62.000 ptas.
- Alquiler de vivienda habitual	15% con un límite máximo de 100.000 ptas., siempre que las cantidades superen el 10% de los rendimientos netos del sujeto pasivo.	Dependiendo del importe de la base liquidable: 20% (límite de 200.000 ptas.), 15% (límite 150.000 ptas.) o 10% (límite 100.000 ptas.)
- Adquisición o rehabilitación de la vivienda habitual	15% de la inversión. Límite (junto con otra serie de deducciones por inversión) de la base que da derecho a la deducción: 30% de la base liquidable	Por inversión el 15%. Por financiación (intereses de capitales ajenos): 20%. Límite de la base en cada periodo impositivo: 60% de la base imponible minorada por las pensiones compensatorias, aportaciones a PP, EPSV y mutualidades. Límite máximo de la deducción para cada contribuyente a lo largo los sucesivos periodos impositivos: 4.500.000 ptas.
- Por participación de los trabajadores en la empresa		10% (con un límite de 100.000 ptas.) para las cantidades satisfechas en metálico destinadas a la adquisición o suscripción de acciones o participaciones en la entidad o en cualquiera del grupo de sociedades, en la que el sujeto pasivo presta su servicio como trabajador

ALDAKETA NAGUSIAK		
	1998KO ARAUDIA	1999KO ARAUDIA
KUOTAKO KENKARIAK		
- Desagertzen diren kenkariak	65 urtetik gorako subjektu pasiboak; gaitasun gastuak; seme-alabak zaintzeko gastuak; pentsiodunak; unibertsitateko ikasketak; mugalderako langileak; bizi aseguruak; pentsio planei eta BGA Eei egindako gehiegizko ekarpenak; interes kultureko ondasunetan inbertitzea; Hirilurren Balio Gehikuntzaren gaineko Udal Zerga	
ATXIKIPENAK		
- Kapital higiezina: ondasun higiezin errentamendua eta azpierrementamendua	%15	%17
- Kapital higikorra: kapital propioak beste batzuei lagatzea	%25	%18
- Ondare irabazi eta galerak: inbertsio kolektiboko erakundeen kapital edo ondarearen akzio edo partaidetzak eskualdatu edo berreskuratzea		%20
AITORTZEKO OBLIGAZIOA		
- Aitorpena ez aurkezteko mugak	Lan errentak 1.200.000 pezetatik beherakoak izatea eta kapital higikorren etekinak edo ondare gehikuntza gordinek 250.000 pta.ko zenbatekoa ez gainditzea. Batera tributatzen denean edo pentsio eta hartzeko pasiboak daudenean, muga orokorra 1.250.000 pta.koa da.	Lan etekinetatik bakarrik jasotzen diren errentak 5.000.000 pezetatik beherakoak izatea, eta kapital etekinen eta ondare irabazien urteko zenbateko gordinak 50.000 pezetako kopurua ez gainditzea. Batera tributatzen denean, muga hori etekin mota hau lortzen duen zergadun bakoitzari aplikatzen zaio.
ZERGALDIA		
- Urte naturala baino laburragoa	Heriotzagatik, ezkontza desegin, baliogabetu edo banantzeagatik, edo subjektu pasiboa ezkontzeagatik	Soil-soilik subjektu pasiboa abenduaren 31a ez den beste edozein egunetan hiltzen denean

PRINCIPALES CAMBIOS		
	NORMATIVA 1998	NORMATIVA 1999
DEDUCCIONES EN LA CUOTA		
- Otras deducciones que desaparecen	Por sujeto pasivo mayor de 65 años; gastos de enfermedad; custodia de niños; pensionista; estudios universitarios; trabajador fronterizo; seguros de vida; exceso aportaciones a PP-EPSV; inversión en Bienes de Interés Cultural; Impuesto Municipal sobre Incremento del Valor de los Terrenos	
RETENCIONES		
- Capital inmobiliario: arrendamiento y subarrendamiento de inmuebles	15%	17%
- Capital mobiliario: cesión a terceros de capitales propios	25%	18%
- Ganancias y pérdidas patrimoniales: transmisión o reembolso de acciones o participaciones representativas del capital o patrimonio de las instituciones de inversión colectiva		20%
OBLIGACION DE DECLARAR		
- Límites para no declarar	Rentas inferiores a 1.200.000 ptas., procedentes exclusivamente del trabajo con rentas de capital mobiliario o incrementos de patrimonio brutas inferiores a 250.000 ptas. anuales. En el caso de tributación conjunta o pensiones y haberes pasivos el límite general se eleva a 1.250.000 ptas.	Rentas procedentes exclusivamente de rendimientos de trabajo inferiores a 5.000.000 ptas. y rendimientos de capital y ganancias patrimoniales que no superen las 50.000 ptas. brutas anuales. En el caso de tributación conjunta el límite es respecto a cada contribuyente que obtenga este tipo de rendimiento.
PERIODO IMPOSITIVO		
- Inferior al año natural	Por fallecimiento; por disolución, nulidad o separación o cuando el sujeto pasivo contraiga matrimonio	Sólo cuando el sujeto pasivo fallezca en un día distinto al 31 de diciembre

1.1.2. AURKEZTUTAKO AITORPENAK

1999ko ekitaldian 291.218 aitorpen aurkeztu dira guztira zerga honengatik, aurreko ekitaldian baino 16.255 aitorpen gutxiago. Portzentualki, %5,3ko beherakada gertatu da. Aitortzeko obligazioaren muga berriek zergadun kopurua jaitsiarazi dute eta, horren ondorioz, aurreko ekitaldietako goranzko joera apurtu egin da: %2,1 1997an eta %2,6 1998an.

1999an aurkeztutako aitorpen guztietatik, %47,6 modalitate mekanizatuan egin dira eta gainerako %52,4, berriz, modalitate arruntean. Aztertu diren lau urteetan zehar modalitate mekanizatuak gutxituz joan da pixkanaka pixkanaka aitorpen arrunten alde. 1999an aitorpen mekanizatuak %11,0 jaitsi dira eta aitorpen arruntek %0,6 egin dute gora.

Aitorpen arruntaren modalitatean diskete bidezko aurkezpena eta modalitate telematikoa sartzen dira. Modalitate telematikoa 1996ko errentarako aurkeztu zen lehenengo aldiz, eta 1.1 taulan ikus daitekeenez, arrakasta handia izan du hasieratik beretik. Lehen urtean 55.046 aitorpen telematikoa aurkeztu baldin baziren, 1999. urtean zifra hori bikoiztu egin da 112.360 aitorpen aurkezteraino (1998an baino %21,1 gehiago). Aurkeztutako aitorpen kopuru osoa hartuta, %38,6 dira.

Bestalde, aipatzekoa da, era berean, laguntza programen bidez (disketez) egindako aitorpenek nabarmen egin dutela gora, 10.360 izatetik 14.598 izatera pasa baitira (%40,9 gehiago). Gainerako aitorpen arruntak erdira jaitsi dira ia, 48.563 izatetik 25.646 izatera pasa direlarik (%47,2 gutxiago).

Kuota diferentzialaren emaitzei dagokienez, itzultzeko aitorpenak %79,6 dira guztira, aitorpen positiboak edo Foru Ogasunean ordaintzekoak %21,4 diren bitartean. Aurreko ekitaldiarekin alderatuta, itzultzeko aitorpen kopuruak %5,1eko igoera izan du; emaitza positiboa izan duten aitorpenak, ordea, nabarmen jaitsi dira, 85.621 izatetik 57.942 izatera pasa direlarik (%32,3 gutxiago). Emaitza negatiboa izan duten aitorpenak %8,7 gehitu dira eta kopuru osoaren %0,5 inguru dira oraindik.

Aurkeztutako aitorpen motari dagokionez, %35,5 famili unitatean sartu gabeko subjektu pasiboak dira, aitortzaile guztien %32,2k baterako aitorpena aurkeztu dute eta zergadunen %32,3k, famili unitatean sartuak egon arren, banaka aitortu dute. Azken modalitate horretan izan ezik, beste bietan aitorpen kopurua jaitsi egin da. Egiturak aldaketa txikiak ageri ditu termino portzentualetan: famili unitatean sartu gabeko subjektu pasiboak %36,9tik %35,5era jaitsi dira; famili unitate batean sarturik dauden aitortzaileei dagokienez, batera aitortu dutenak %33,3tik %32,2ra jaitsi dira. Banakako aitorpenak dira igo egin diren bakarrak, %29,8 izatetik %32,3 izatera pasa baitira.

1.1.2. DECLARACIONES PRESENTADAS

El número de declaraciones presentadas correspondientes a la renta del ejercicio 1999 asciende a 291.218, 16.255 declaraciones menos que en el ejercicio anterior, lo que en términos porcentuales supone un descenso del 5,3%. Los nuevos límites en la obligación de declarar hacen que baje el número de contribuyentes y de esta manera se rompe la tendencia alcista de ejercicios precedentes: 2,1% en 1997 y 2,6% en 1998.

Del total de las declaraciones presentadas en 1999, el 47,6% se han realizado de forma mecanizada y el restante 52,4% en la modalidad de ordinaria. En los cuatro años del periodo analizado, el modelo mecanizado ha ido disminuyendo progresivamente en favor de las declaraciones ordinarias. En 1999 las declaraciones mecanizadas disminuyen un 11,0% y las ordinarias aumentan un 0,6%.

La modalidad de declaración ordinaria, incluye las modalidades de disquete y telemática, esta última presentada por primera vez para la renta del ejercicio 1996, y tal como se aprecia en el cuadro 1.1., siendo de gran acogida desde un principio. Si para ese primer año el número de declaraciones telemáticas ascendió a 55.046, para 1999 esa cifra se ha multiplicado por dos, llegando hasta las 112.360 y siendo un 21,1% más que en 1998. Respecto al total de declaraciones representan el 38,6%.

Por otro lado, también merece la pena destacar el aumento que han experimentado las declaraciones realizadas mediante programas de ayuda (disquete), que pasan de 10.360 a 14.598, un 40,9% más. El resto de declaraciones ordinarias se ha reducido prácticamente a la mitad, de 48.563 a 25.646, un 47,2% menos.

Por resultados de la cuota diferencial, las declaraciones a devolver alcanzan un 79,6% frente al 21,4% de declaraciones positivas o a ingresar en la Hacienda Foral. Respecto al ejercicio anterior se ha producido un aumento del 5,1% en el número de declaraciones a devolver, mientras que las declaraciones con resultado positivo disminuyen considerablemente al pasar de 85.621 a 57.942, un 32,3% menos. Las declaraciones con resultado negativo aumentan un 8,7%, y siguen representando aproximadamente el 0,5% del total.

En cuanto al tipo de declaración presentada, el 35,5% corresponde a sujetos pasivos que no están incluidos en una unidad familiar, un 32,2% del total de declarantes presenta declaración conjunta y un 32,3% de contribuyentes, perteneciendo a una unidad familiar, declaran de forma individual. Excepto esta última modalidad, las dos restantes disminuyen en cuanto a número de declaraciones. La estructura en términos porcentuales presenta pequeñas variaciones: los sujetos pasivos no incluidos en unidad familiar bajan del 36,9% al 35,5%; de los declarantes incluidos en una unidad familiar, los que tributan en la modalidad de declaración conjunta, bajan del 33,3% al 32,2%; las declaraciones individuales

CUADRO 1.1. TAULA

Aitorpen kopuruaren bilakaera modalitate, emaitza eta famili egoeraren arabera
Evolución del número de declaraciones según modalidad, resultado y circunstancias familiares

AITORPENAK	DECLARACIONES	BALIO ABSOLUTUAK VALORES ABSOLUTOS				% EGITURA ESTRUCTURA EN %				% ALDAKETA TASA TASA DE VARIACIÓN %		
		1996	1997	1998	1999	1996	1997	1998	1999	97/96	98/97	99/98
Aitorpen kopurua	Nº Declaraciones	293.543	299.656	307.473	291.218					2,1	2,6	-5,3
Modalitatea	Modalidad											
Mekanizatua	Mecanizada	168.038	161.923	155.735	138.614	57,2	54,0	50,6	47,6	-3,6	-3,8	-11,0
Arruntak guztira	Ordinarias total	125.505	137.733	151.738	152.604	42,8	46,0	49,4	52,4	9,7	10,2	0,6
Telematikoak	Telemáticas	55.046	74.539	92.815	112.360	18,8	24,9	30,2	38,6	35,4	24,5	21,1
Disketea	Disquete	5.538	8.463	10.360	14.598	1,9	2,8	3,4	5,0	52,8	22,4	40,9
Gainerako arruntak	Resto ordinarias	64.921	54.731	48.563	25.646	22,1	18,3	15,8	8,8	-15,7	-11,3	-47,2
Kuota Diferentzial. emaitza	Resultado Cuota Diferencial											
Positiboak	Positivas	75.146	75.459	85.621	57.942	25,6	25,2	27,8	19,9	0,4	13,5	-32,3
Negatiboak	Negativas	1.567	1.440	1.292	1.404	0,5	0,5	0,4	0,5	-8,1	-10,3	8,7
Itzultzekoak	A devolver	216.830	222.757	220.560	231.872	73,9	74,3	71,7	79,6	2,7	-1,0	5,1
Aitorpen mota	Tipo declaración											
Famili unitatean sartu gabeak	No incluido en unidad familiar	100.373	107.970	113.372	103.401	34,2	36,0	36,9	35,5	7,6	5,0	-8,8
Famili unitatean sartuak	Incluido en unidad familiar	193.170	191.686	194.101	187.817	65,8	64,0	63,1	64,5	-0,8	1,3	-3,2
Batera	Conjunta	102.634	102.026	102.419	93.721	35,0	34,0	33,3	32,2	-0,6	0,4	-8,5
Banaka	Individual	90.536	89.660	91.682	94.096	30,8	29,9	29,8	32,3	-1,0	2,3	2,6

son las únicas que aumentan su porcentaje de participación al pasar del 29,8% al 32,3%.

Todas estas variaciones interanuales se pueden apreciar con más claridad en el gráfico 1.1., que muestra la evolución de las declaraciones por modelos y por tipo de tributación según las circunstancias familiares. Las declaraciones mecanizadas, aunque todavía siguen siendo mayoría, muestran una disminución continua frente al aumento escalonado de las declaraciones telemáticas. La estructura por tipos de tributación presenta cierto equilibrio entre los tres tipos. Para este ejercicio, sólo las declaraciones individuales han aumentado de número, si bien todavía los sujetos pasivos no integrados en una unidad familiar son mayoría.

Urtearteko bariazio horiek guztiak 1.1 grafikoa erakusten dira argiago. Bertan aitorpenen bilakaera ikus daiteke modalitate eta tributazio motaren arabera, famili egoera kontuan hartuz. Aitorpen mekanizatuak oraindik nagusi badira ere, beheraka doaz etengabe; aldiz, aitorpen telematikoek hazkunde mailakatu ageri dute. Tributazio motei dagokionez, egiturak nahiko orekaturik erakusten ditu hiru motak. Ekitaldi honetan banako aitorpenak bakarrik igo dira kopuruz, nahiz eta famili unitatean sartu gabeko subjektu pasiboak oraindik nagusitzen diren.

1.1.3. AITORTUTAKO ERRENTAREN EGITURA

Errenta iturriak eta aitortutako oinarriaren egitura aztertzeari ekin baino lehen, nabarmendu behar da zerga osoaren erreformak aldaketa ugari eta garrantzi handikoak sartu dituela eremu honetan. Horrek ondorio hau dakar berekin, urtearteko konparazioak ez direla kasu askotan homogeenak.

Aldaketarik esanguratsuenak zeintzuk diren lehen aipatu badugu ere, oinarri ezgarriaren egitura eragiten dutenak gogoratzea merezi du. Hona hemen: lan etekinen hobaria gehitu egin da oro har; kapital higikorren etekinetan 29.000 pta. gastu kengarritzat hartzeko aukera desagertu da; kapital higiezinaren etekinetan ohiko etxebizitzagatik tributatzeko era aldatu da zerga-

1.1.3. ESTRUCTURA DE LA RENTA DECLARADA

Antes de analizar las fuentes de renta y la estructura de la base declarada, es necesario señalar que la reforma global del impuesto ha introducido numerosas e importantes modificaciones en este ámbito. Esto hace que muchas veces las comparaciones interanuales no sean homogéneas.

Aunque con anterioridad hemos hecho mención de los cambios más significativos, merece la pena recordar los que afectan a la estructura de la base imponible: en general aumenta la bonificación por rendimientos de trabajo; en los rendimientos de capital mobiliario desaparece la posibilidad de descontarse 29.000 ptas. en concepto de gasto deducible; en los rendimientos de capital

GRÁFICO 1.1. GRAFIKOA

Aitorpenen bilakaera modalitateen eta tributazio moten arabera
Evolución de las declaraciones por modalidades y tipos de tributación

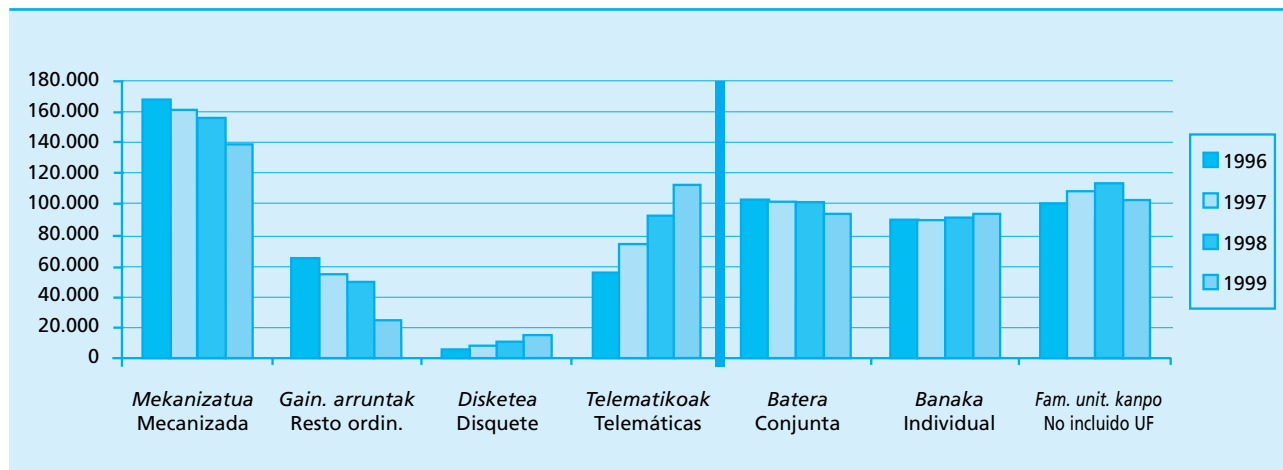

dun batzuentzat konpentsazio erregimen bat ezarri bada ere; etekin irregularrak oinarrian integratzeko era aldatu da; tarifa bikoitza (banakoa eta baterakoa) aplikatetik tarifa bakarra aplikatzera pasa da, eta, azkenik, baterako tributazioa aukeratzeagatik kuotan egiten zen zuzenketa oinarrian egiten da orain.

1999ko ekitaldiko oinarri ezargarria 794.396 milioi pezetakoa izan da, hau da, 43.336 milioi pezeta gutxiago aurreko ekitaldiaren aldean. Portzentualki, horrek -%5,2ko urtearteko bariazioa ekarri du berekin.

1999an, gainerako ekitaldietan bezala, errenta iturri nagusia besteren konturako lana izan da: 612.011 milioi pezeta eman ditu honek, hau da, oinarri ezargarri osoaren %77,0. Bestetik, %11,7 jarduera enpresarial eta profesionalen errentei dagokie: 92.719 milioi pezeta guztira. Hirugarren osagairik garrantzitsuena kapital higikorra da, 40.354 milioi pezetarekin oinarri likidagarri osoaren %5,1 metatzen baitu.

Urtetik urtera goraka doan errenta iturri bat ondare irabazi eta galerei dagokie. Ekitaldi honetan 28.540 milioi pezetako emaitza izan du (oinarri orokorrera nahiz berezira doazenak hartuaz) eta oinarri ezargarri osoaren %3,6 bereganatu dute.

Oinarri ezargarriaren murrizpenei dagokienez, pensio planei eta borondatezko gizarte aurreikuspeneko entitateei egindako ekarpenek eta urteko mantenu-rako pensio konpentsagarriek eutsi egin diote aurreko urteetako goranzko joerari 29.156 milioi pezetako

inmobiliario se modifica la forma de tributación de la vivienda habitual, aunque se mantiene un régimen de compensación para ciertos contribuyentes; se modifica la forma de integrar los rendimientos irregulares en la base; se ha pasado de un modelo de doble tarifa (individual y conjunta) a un sistema de tarifa única y la corrección que anteriormente se efectuaba en la cuota al optar por la tributación conjunta, se realiza ahora en la base.

La base imponible del ejercicio 1999 ha sido de 794.396 millones de pesetas, 43.336 millones de pesetas inferior a la del ejercicio anterior, lo que en términos porcentuales supone una variación interanual del -5,2%.

En 1999, al igual que en el resto de los ejercicios, la fuente de renta de mayor cuantía es la del trabajo por cuenta ajena que con 612.011 millones de pesetas representa el 77,0% del total de la base imponible. El 11,7% corresponde a las rentas de actividades empresariales y profesionales que ascienden a 92.719 millones de pesetas. El tercer elemento importante es el capital mobiliario que con 40.354 millones de pesetas concentra el 5,1% de la base liquidable total.

Una fuente de renta que año a año va tomando más importancia, es la de ganancias y pérdidas patrimoniales. Para este ejercicio representa con 28.540 millones de ptas. (incluye tanto las que van a la base general como las que va a la especial) el 3,6% de la base imponible total.

En lo que se refiere a la reducciones de la base imponible, las aportaciones a Planes de Pensiones y Entidades de Previsión Social Voluntaria más las pensiones compensatorias por alimentos siguen con la tendencia alcista de años anteriores, y se elevan para este ejerci-

GRÁFICO 1.2. GRAFIKOA
Egitura errenta iturrien arabera
Estructura por fuentes de renta

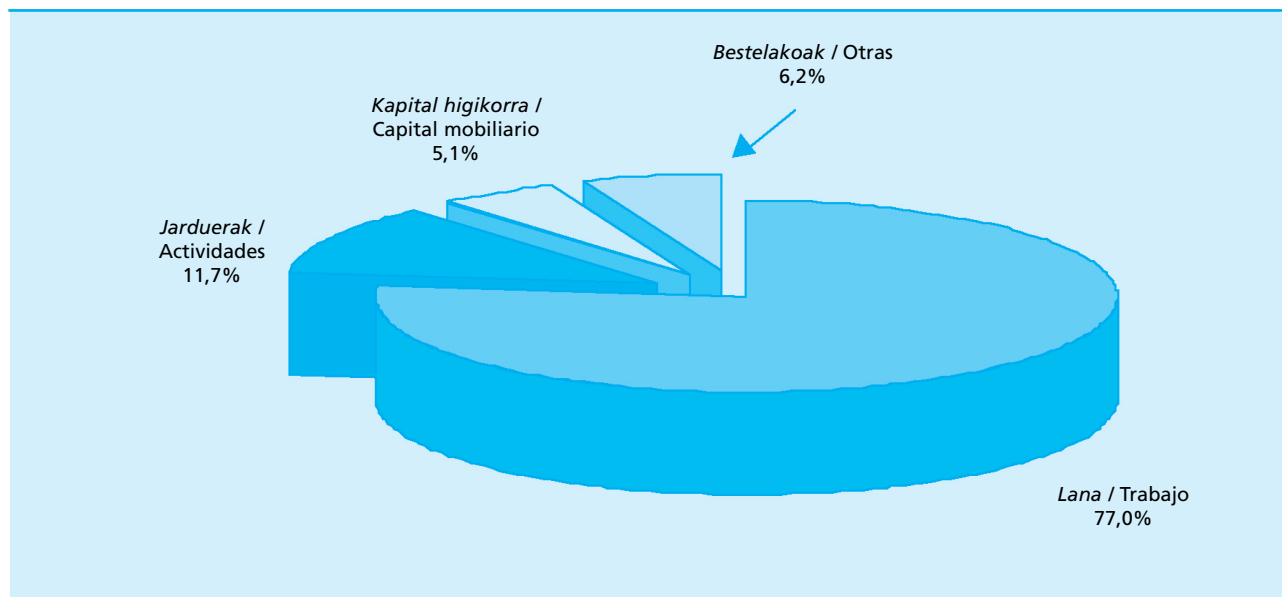

CUADRO 1.2. TAULA
Errenta iturrien bilakaera
Evolución de las fuentes de renta

ERRENTA ITURRIAK	FUENTES DE RENTA	BALIO ABSOLUTUAK VALORES ABSOLUTOS				% EGITURA ESTRUCTURA EN %				% ALDAKETA TASA TASA DE VARIACIÓN %		
		1996	1997	1998	1999	1996	1997	1998	1999	97/96	98/97	99/98
Lana	Trabajo	600.570	634.154	683.395	612.011	81,9	81,7	81,6	77,0	5,6	7,8	-10,4
Kapital higikorra	Capital mobiliario	46.950	41.196	36.526	40.354	6,4	5,3	4,4	5,1	-12,3	-11,3	10,5
Kapital higiezina	Capital inmobiliario	-1.270	1.437	4.096	18.203	-0,2	0,2	0,5	2,3	-213,2	-185,0	344,4
Enpresa jarduerak	Actividades empresar.	74.673	78.655	84.394	92.719	10,2	10,1	10,1	11,7	5,3	7,3	9,9
Gardentasun fiskala	Transparencia fiscal	1.262	1.710	2.090	2.568	0,2	0,2	0,2	0,3	35,5	22,2	22,9
Ondare irabazi eta galerak	Ganan. y pérd. Patrim.	8.423	14.903	23.672	28.540	1,1	1,9	2,8	3,6	76,9	58,8	20,6
Gainerako etekin irregul	Resto redto irregular	3.108	3.724	3.559		0,4	0,5	0,4		19,8	-4,4	
OINARRI EZARGARRIA	BASE IMPONIBLE	733.717	775.779	837.732	794.396	100,0	100,0	100,0	100,0	5,7	8,0	-5,2
PP-BGAE eta urteko manten.	PP-EPSV y anu. Alim.	16.378	19.113	25.233	29.156	2,2	2,5	3,0	3,7	16,7	32,0	15,5
Ohiko etxebiz. ren konpentsaz	Compen.vivienda habit.				9.787				1,2			
Baterako tributazioa	Tributacón conjunta				48.516				6,1			
Aurr. ek. etako etekin neg. ak	Rtos. neg. ejerc. ant.	558	439	457	393				0,0			
OIN. EZAR. REN MURRIZP.	RED. BASE IMPON.	16.936	19.552	25.690	87.852	2,3	2,5	3,1	11,1	15,4	31,4	242,0
OINARRI LIKIDAGARRIA	BASE LIQUIDABLE	716.781	756.226	812.042	706.544	97,7	97,5	96,9	88,9	5,5	7,4	-13,0

Zenbatekoa milioi pezetakotan / Importe en millones de pesetas

emaitza ekarriz ekitaldi honetarako (%15,5 gehiago). Ohiko etxebizitzaren erosketan konpentsazio erregimena aukeratu duten zergadunek 9.787 pezeta murriztu dute oinarria, eta baterako tributazioaren murrizpen berria 48.516 milioi pezetakoa izan da.

cio a 29.156 millones de ptas., un 15,5% más. Los contribuyentes que se acogen al régimen compensatorio por adquisición de vivienda habitual reducen la base en 9.787 millones de ptas., mientras que la nueva reducción por tributación conjunta se eleva a 48.516 millones de ptas.

Lan errenten analisi zehatzago batek (1.3 taulan ikus daiteke hori), agerian uzten du etekin garbiak hobaria hobetzeagatik egin duela behera. Etekin gordina %0,5 baino ez da jaitsi, hainbat urtetan igoera jarraituak izan eta gero (%5,7koa 1997an eta %7,8koa 1998an). Aitortzeko obligazioaren mugak aldatu izanak aitorten gutxiago aurkeztea ekarri du, batik bat lan etekinei dagokienez, eta aitortzaile kopurua jaisteak etekin gordin osoaren beherakada txiki hori eragin du. Aldiz, etekin garbia %10,4 murriztu da, nahiz eta gastuak (gizarte segurantz, mutuak, sindikatuko kuotak, etab...) %2,3 igo diren hobari berria dela eta. Azken hau 103.889 milioi pezetakoa izan da guztira, aurreko ekitaldian 37.320 milioi pezetakoa izan zen bitartean (66.569 milioi gehiago eta 1998koa hiru halako ia).

1.4. taulan kapital higiezinaren etekin garbiak izan duen bilakaera jarri nahi izan dugu agerian, eta horretarako aurreko urteko irizpide berberak erabili dira. Kontuan eduki behar da, dena den, konpentsazio erregimenera bildu direnengatik adierazten dugun zenbatekoa aurten ez dela, berez, kapital higiezinaren etekintzat hartzen. Bi zati ditu etekina: ohikoa ez den etxebizitzari dagokiona (errentan hartua nahiz hartu gabea izan) eta ohiko etxebizitzarena.

1. Ohikoa ez den etxebizitzaren etekin garbiak (errentan hartua izan edo ez) ez du aldaketa handirik izan bere araudian, eta bere datuak aurreko ekitaldietakoekin konpara daitezke. 15.842 milioi pezetakoa izatetik 18.203 milioi pezetakoa izatera pasa da, 1998an baino %14,9 gehiago.
2. Ohiko etxebizitzaren etekin garbian bi kontzeptu bereizten dira: batetik, konpentsazio erregimenera biltzen ez diren zergadunen etekina dugu eta, bestetik, erregimen horretara biltzen direnena. Erregimen horretara biltzen diren zergadunek bai inbertsioagatik eta bai finantzazioagatik egin dezakete kenkaria kuotan, baina etxebizitzaren %2a eta bere gastu ken-

Un análisis más detallado de las rentas de trabajo, y tal como se aprecia en el cuadro 1.3., pone de manifiesto que la caída del rendimiento neto viene provocada por la mejora de la bonificación. El rendimiento bruto cae en apenas un 0,5%, después de varios años de aumentos continuos (5,7% en 1997 y 7,8% en 1998). El cambio en los límites de la obligación de declarar provoca una disminución de las declaraciones, sobre todo, las que contienen rendimientos de trabajo; la caída del número de declarantes provoca la pequeña bajada del rendimiento bruto total. Sin embargo el rendimiento neto ha descendido un 10,4%, aunque los gastos (Seguridad Social, Mutuas, cuotas sindicales, etc.) aumenten un 2,3%, ya que la nueva bonificación se eleva a 103.889 millones de ptas. frente a los 37.320 millones de la anterior, es decir, 66.569 millones más y casi el triple que la de 1998.

A través del cuadro 1.4. se trata de mostrar la evolución del rendimiento neto del capital inmobiliario utilizando criterios similares al ejercicio anterior. Hay que tener en cuenta que este año el importe consignado por los que se acogen al régimen de compensación no se considera propiamente rendimiento de capital inmobiliario. El rendimiento se divide en dos partes: el de la vivienda no habitual (tanto arrendada como no arrendada) y el de la vivienda habitual.

1. El rendimiento neto de la vivienda no habitual (arrendada o no arrendada) no sufre cambios normativos relevantes y sus datos son comparables a los de ejercicios anteriores; así su importe pasa de 15.842 millones de ptas. a 18.203 millones, un 14,9% más que en 1998.
2. En el rendimiento neto de la vivienda habitual se distinguen dos conceptos; por un lado el rendimiento para los que no se acogen al régimen de compensación. Para estos contribuyentes, que tienen la posibilidad de deducirse en cuota tanto por inversión como por financiación, desaparece la imputación del 2% de la vivienda y de sus gastos deducibles, por lo que el

CUADRO 1.3. TAULA
Lanaren etekin garbiaren bilakaera
Evolución del rendimiento neto del trabajo

KONTZEPTUAK	CONCEPTOS	1996	1997	1998	1999
1 Lan etekin gordina	Rto. bruto de trabajo	664.499	702.213	756.944	752.951
2 Gastuak	Gastos	30.770	32.941	36.229	37.051
3 %5eko murrizpena (250.000 pta.ko muga)	Reducción del 5% (límite 250.000 ptas.)	33.159	35.117	37.320	
4 Hobaria	Bonificación				103.889
LAN ETEKIN GARBIA (1-2-3-4)	RDTO. NETO DE TRABAJO (1-2-3-4)	600.570	634.155	683.395	612.011
Pro memoria	Pro memoria				
Lan etekinengatik kuotan egindako kenkaria	Deducción en cuota por rtos. trabajo	9.042	9.241	8.694	

Zenbatekoa milioi pezetakotan / Importe en millones de pesetas

garriak egozteko aukera desagertzen denez, etekin nuloa ateratzen zaie. Aldiz, konpentsazio erregimenera biltzen diren zergadunek aurreko urtean bezala kalkulatu dute etekina (-9.787 milioi pta.), etxebizitzaren balioaren %2 egozten dute (1.685 milioi pta.) eta kenkaria egiten dute Ondasun Higiezinaren gaineko Zergatik (806 milioi) eta interesengatik (10.666 milioi).

3. Bestalde, ohiko etxebizitza erosteko maileguen interesak %12,0 jaitsi dira guztira (16.319 milioi pezeta-koak izatetik 14.364 milioi-koak izatera pasa dira). Bi kontzeptuk osatzen dute azken zenbateko hori: bate-tik, konpentsazio erregimenera bildu diren zergadunek oinarrian murriztu dituzten interesak (10.666 milioi) eta, bestetik, interesak direla-eta (739,6 milioi pta. ko kenkariak) kuotan egin den %20ko kenkariaren oinarria (3.698 milioi). Kopuru osoaren beherakada (%21,2 gutxiago) MIBORRAK (hipoteka maileguetan gehien erabiltzen den erreferentzia tasa ofizialak) 1999an izan duen jaitsierarekin lotu behar da: 1998an 4,01ekoa izatetik 3,16koa izatera pasa da 1999an.

1.3. grafikoan jasota dauden 1999ko ekitaldiko errenta iturri nagusiek, oinarri ezargariaren tartean araberan banatuta, aurreko urteko egiturari eutsi diote. Besteren konturako lanaren etekinek portzentajerik handiena ageri dute tarte guztietan, eta baliorik handienak (oinarri ezargariaren %85 inguru) 2,6tik 3,4 milioi eta 3,4tik 4,6 milioi pezeta bitarteko tartetean ageri dira. Baliorik txikiena, berriz, azken tartean dago, oinarri ezargariaren %42,7 hartzen baitu. Lanaren etekinek partaidetza erlatiborik handiena duten tartetean erakusten dituzte jarduera enpresarial eta profesionalak baliorik gutxieneko errentak; hauen punturik gorena (milioi

rendimiento es nulo. Por otro lado están los que se acogen al régimen de compensación; estos determinan el rendimiento (-9.787 millones de ptas.) de forma similar al ejercicio anterior: imputan el 2% del valor de la vivienda (1.685 millones de ptas.) y se deducen el Impuesto sobre Bienes Inmuebles (806 millones) y los intereses (10.666 millones).

3. Por otro lado, el total de intereses por préstamos a la vivienda habitual desciende un 12,0% (de 16.319 a 14.364 millones de ptas.). Este último importe lo forman dos conceptos: primero, 10.666 millones por los intereses reducidos en base por los contribuyentes que se acogen al régimen de compensación y segundo, 3.698 millones por la base de la deducción del 20% en cuota por intereses (739,6 millones de ptas. de deducción). El descenso del importe total esta ligado con la bajada del MIBOR en 1999 (tipo de referencia oficial más utilizado en los préstamos hipotecarios): su tipo medio pasa del 4,01 en 1998 al 3,16 en 1999, un 21,2% menos.

Las principales fuentes de renta en 1999 distribuidas por tramos de base imponible, recogidas en el gráfico 1.3., mantienen una estructura similar al año anterior. Los rendimientos del trabajo por cuenta ajena son los que mayor porcentaje tienen en todos los tramos, alcanzando sus valores máximos (entorno al 85% de la base imponible) en los intervalos de 2,6 a 3,4 y de 3,4 a 4,6 millones de pesetas, y su valor mínimo en el último tramo, en el que representa el 42,7% de la base imponible. Los tramos con mayor participación relativa de rendimientos de trabajo coinciden con los menores valores de rentas de actividades empresariales y profesionales; su

CUADRO 1.4. TAULA

Kapital higiezinaren etekin garbiaren bilakaera Evolución del rendimiento neto del capital inmobiliario

KONTZEPTUAK	CONCEPTOS	1997	1998	1999
1 OHIKOA EZ DEN ETXEBIZITZAREN ETEKIN GARBIA (errentan hartua eta hartu gabea)	RTO. NETO VIVIENDA NO HABITUAL (arrend. y no arrend.)	13.852	15.842	18.203
2 OHIKO ETXEBIZITZAREN ETEKIN GARBIA (3+4)	RTO. NETO VIVIENDA HABITUAL (3+4)	-12.414	-11.746	-9.787
3 Murrizpena/kenkaria aplikatzen ez dutenentzat	Para los que no se acogen a la reducción / deducción	2.977	3.014	0
4 Murrizpena/kenkaria aplikatzen dutenentzat (5-6-7)	Para los que se acogen a la reducción / deducción (5-6-7)	-15.391	-14.760	-9.787
5 Etxebizitzaren etekin garbia	Rto. neto de la vivienda	2.390	2.699	1.685
6 Ondasun higiezinaren gaineko zerga	Impuesto sobre bienes inmuebles	1.002	1.140	.806
7 Ohiko etxebizitza erosteko maileguen interesak	Intereses por préstamos viv. habitual	16.778	16.319	10.666
KAPITAL HIGIEZINAREN ETEKINA (1+2)	RDTO. DE CAPITAL INMOBILIARIO (1+2)	1.438	4.096	8.416
Pro memoria	Pro memoria			
9 Interesek kuotan duten kenkariaren oinarria	Base de deducción de los intereses en cuota			3.698
10 Interesak guztira (7+9)	Total de intereses (7+9)	16.778	16.319	14.364

Zenbatekoa milioi pezetakotan / Importe en millones de pesetas

GRÁFICO 1.3. GRAFIKOA
Errenta iturriak (%), oinarri likidagarrien tarteen arabera
Fuentes de renta en % por tramos de base imponible

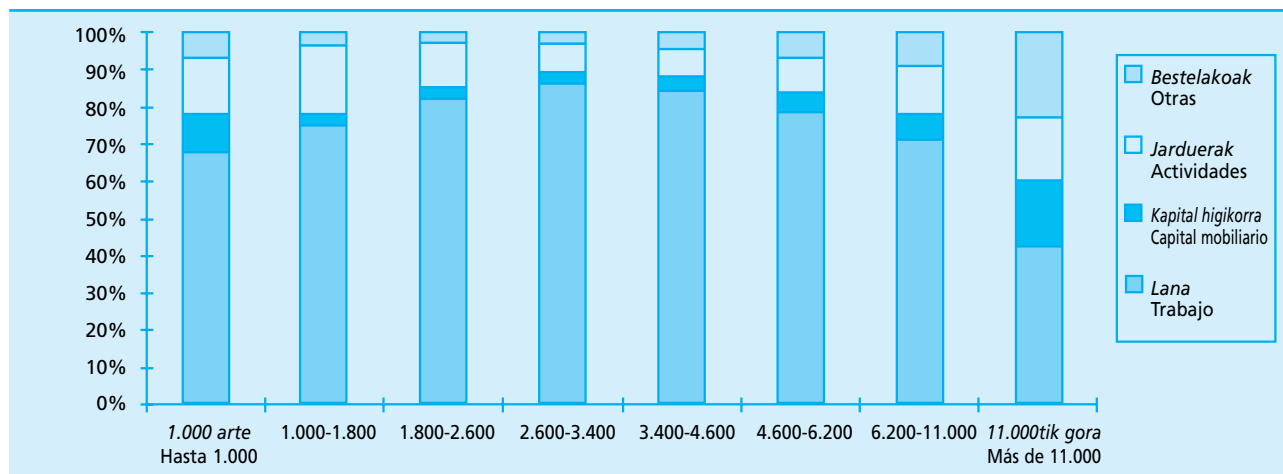

bat eta 1,8 milioi bitarteko oinarria) banaketaren bigarren tarterik txikienean dago, eta oinarri ezargarriaren %18,0 hartzen du; tarterik gorenean jardueren errentak oinarri osoaren %17,0 dira. Kapital higikorraren errentak oso agerpen txikia du tarte gehienetan, eta partaidetza erlatiborik handiena lehen eta azken tarteetan ageri da (%17,6 eta %10,5 hurrenez hurren). Bestelako errenten apartatuak, hau da, kapital higiezina, ondare irabazi eta galerak eta gardentasun fiskala hartzen dituenak, azken tartean agertzen du ekarpen handi bat (%22,7koa); beste tarteetan, ordea, ez du %10 gaindizten.

1.1.4. KENKARIAK

Zergaren erreformak kuotako kenkariak arrazionalizatu nahi izan ditu, eta horretarako orain arte zeudenetariko batzuk desagertarazi ditu, lehen adierazi dugun bezala. Gainera, kenkarien eskema bera ere aldatu egin da, eta 6 talde eratu dira: kenkari familiar eta pertsonalak, ohiko etxebizitzarena, ezarpen bikoitzarena, jarduera ekonomikoak sustatzekoa, dohaintzena eta bestelako kenkariena.

Aurreko ekitaldiarekin alderatuta, kontuan eduki behar da kopuruz garrantzitsuak ziren zenbait kenkari desagertzeaz gainera (gaixotasun gastuak, menpeko lanaren etekinak, ...), ohiko etxebizitzaren kenkaria kenkari familiar eta pertsonalen taldetik ohiko etxebizitzaren kenkarien taldera pasa dela. Horren ondorioz, kenkarien taldeak berrantolatatu egin dira, eta, zenbait kasutan, talde bakoitzeko azpitotalak ez datoz bat txosten honen aurreko edizioetako taula berean adierazten direnekin.

máximo se halla en el segundo tramo más pequeño (base entre 1 millón y 1,8 millones) de la distribución en el que representa el 18,0% de la base imponible; en el tramo más elevado las rentas de actividades suponen el 17,0% del total de la base. La renta de capital mobiliario tiene una baja representación en la mayoría de los tramos obteniendo su mayor participación relativa en el último tramo (17,6%) y en el primero (10,5%). El apartado otras rentas, que incluye el capital inmobiliario, las ganancias y pérdidas patrimoniales y la transparencia fiscal, tiene una aportación significativa en el último tramo (22,7%), mientras no supera el 10% en ninguno de los otros.

1.1.4. DEDUCCIONES

La reforma del impuesto ha establecido una racionalización de las deducciones de la cuota, eliminando algunas de las existentes hasta el momento, como ya hemos comentado con anterioridad. Además se modifica el esquema propio de las deducciones, y se establecen 6 grupos: familiares y personales, por vivienda habitual, por doble imposición, para el fomento de las actividades económicas, por donativos y otras deducciones.

En comparación con el ejercicio anterior, es necesario tener en cuenta, que aparte de la desaparición de ciertas deducciones cuantitativamente importantes (gastos de enfermedad, rendimientos de trabajo dependiente, etc.), la deducción por alquiler de vivienda habitual pasa del grupo de deducciones familiares y personales al grupo de deducción por vivienda habitual. Por este motivo, se han recompuesto los grupos de deducciones y los subtotales de cada grupo no coinciden a veces con los señalados en el mismo cuadro de ediciones anteriores de este informe.

1999an 27.001 milioi pezetako kenkariak egin dira guztira, 5.419 milioi gutxiago aurreko urtearen aldean, eta jaitsiera %16,7koa izan da.

1.5. taulan erakusten denez, kenkari familiar eta pertsonalena da nagusitzen den taldea (10.563 milioi pezeta, hau da, kopuru osoaren %39,1). Talde honen barruan, aurreko ahaideen kenkariak du garrantzirik gehien (8.811 milioi guztira); gainera, zifra hori %79,6 gehitu da aurreko urtearekin konparatuta, kenkariak berak bere zenbatekoan izan duen igoerak eraginda. Bestalde, 65 urtetik gorako subjektu pasibo izateagatik egiten zen kenkaria eta beste gastu pertsonalak direla eta egiten zirenak (seme-alabak zaintzeko gastuak, unibertitateko ikasketak, pentsiodunak eta mugaldeko langileak) desagertu egin dira. Bestalde, beste kenkari bat ezarri da seme-alaben urteko mantenua ordaintzeagatik (50 milioi pezeta guztira).

Ohiko etxebizitzaren kenkarian bi azpitalde handi bereiz daitezke: alokairua eta inbertsioa. Alokairuari dagokionez, kenkaria 553 milioi pezetakoa izan da, 1998an baino %50,1 gehiago, eta nagusiki kenkariaren gehieneko zenbatekoak igotzeagatik eta kengarri diren portzentaje sorta zabaltzeagatik gertatu da hori. Inbertsioaren kenkariak hiru kontzeptu hartzen ditu bere baitan: inbertsioa bera, finantzazioa eta etxebizitza kontuan egindako ekarpenak. Inbertsioagatik 7.064 milioi pezetako kenkaria egin da, aurreko urtean baino %38,4 gehiago; finantzazioagatik (ohiko etxebizitza erosteko maileguen interesengatik) 740 milioi kendu dira; eta etxebizitza kontuan egindako ekarpenek 1.170 milioiko kenkariak ekarri dituzte. Batera harturik, ohiko etxebizitzagatik 9.527 milioi pezetako kenkariak egin dira, kenkari guztien %35,3.

Ezarpen bikoitzari dagokionez (dibidenduena eta nazioarteko ezarpena sartzen dira hemen), 6.288 milioi pezetako kopurura iritsi da kenkaria, kopuru osoaren %23,3, eta 1998an egindakoa baino %10,5 handiagoa izan da.

Jarduerak sustatzeko kenkarien barruan, bi mota sartzen dira: batetik, jarduera ekonomikoak egiten dituztenei orain arte aplikatu izan zaiena eta, bestetik, erreformak ekarri duen kenkari berria, langileek enpresaren kapital sozialean parte hartzea bultzatu nahi duena. Kenkari hau 193 milioi pezetakoa izan da guztira.

Azkenik, dohaintzengatik 241 milioi pezetako kenkariak egin dira, eta bestelako kenkarien taldean (Ceuta eta Melillan lortutako errentak, sozietate gardenen kenkariak egozte eta beste hainbat kenkari) zenbatekoa 189 milioi pezetakoa izan da.

Aurreko ekitaldiarekin konparatuz gero, mantendu diren kenkariak gora egin dute 1999an. Bi salbuespen daude: ondorengo ahaideen azpitaldea eta bestelako kenkarien talde orokorra. Azken kontzeptu horren gu-

Así, para 1999 el total de deducciones ha ascendido a 27.001 millones de pesetas, 5.419 millones menos que el año anterior, lo que ha supuesto una disminución del 16,7%.

El principal grupo de deducción, tal como refleja el cuadro 1.5., es la de familiares y personales (10.563 millones de pesetas que suponen el 39,1% del total). Dentro de este grupo la deducción por descendientes (8.811 millones) es la más importante; además su cifra ha aumentado un 79,6% respecto al año anterior, debido al incremento experimentado por el importe de la propia deducción. Por otro lado, han desaparecido las deducciones por sujeto pasivo mayor de 65 años y Otros gastos personales (custodia de hijos menores, estudios universitarios, pensionista y trabajadores fronterizos). Se ha establecido una nueva deducción por abono de anualidades por alimentos a los hijos (50 millones de pesetas en total).

La deducción por vivienda habitual se puede dividir en dos grandes subgrupos: alquiler e inversión. Por alquiler, la deducción se eleva a 553 millones de ptas., un 50,1% más que en 1998, motivado sobre todo por la ampliación tanto de los importes máximos de deducción como del abanico de porcentajes deducibles. La deducción por inversión incluye la inversión propiamente dicha, la financiación y las aportaciones a cuentas vivienda. Por inversión, el importe asciende a 7.064 millones de ptas., un 38,4% más que el ejercicio anterior; por financiación (intereses de préstamos utilizados para financiar la vivienda habitual) se deducen 740 millones de ptas. y por aportaciones a cuentas vivienda 1.170 millones. El importe conjunto de la deducción por vivienda habitual se eleva a 9.527 millones de ptas., el 35,3% del total de deducciones.

La deducción por doble imposición (tanto de dividendos como internacional) asciende a 6.288 millones de ptas., un 23,3% del total y un 10,5% más que en 1998.

Dentro de las deducciones para el fomento de las actividades se recogen de una parte, la ya tradicional deducción aplicable para los que realicen actividades económicas, y por otra, una nueva deducción que pretende incentivar la participación de los trabajadores en el capital social de la empresa en que trabajan. En total el importe de esta deducción se ha elevado a 193 millones de pesetas.

Y para terminar, la deducción por donativos asciende a 241 millones de ptas., y el importe por Otras deducciones (por rentas obtenidas en Ceuta y Melilla, por imputación de deducciones de sociedades en transparencia fiscal y otras deducciones) a 189 millones de pesetas.

Comparativamente con el ejercicio anterior y para las deducciones que se mantienen, en 1999 ha habido aumentos en todas, excepto en el subgrupo de ascendientes y en el grupo general de Otras deducciones. La

CUADRO 1.5. TAULA
Kenkarien bilakaera
Evolución de las deducciones

KENKARIAK	DEDUCCIONES	BALIO ABSOLUTUAK VALORES ABSOLUTOS				% EGITURA ESTRUCTURA EN %				% ALDAKETA TASA TASA DE VARIACIÓN %		
		1996	1997	1998	1999	1996	1997	1998	1999	97/96	98/97	99/98
Familiarrak eta pertsonalak	Familiares y personales	6.792	6.767	8.398	10.563	25,0	23,2	25,9	39,1	-0,4	24,1	25,8
Aurreko ahaideak	Descendientes	3.876	3.834	4.907	8.811	14,3	13,1	15,1	32,6	-1,1	28,0	79,6
Ondorengo ahaideak	Ascendientes	231	243	259	187	0,8	0,8	0,8	0,7	5,3	6,8	-27,8
65 urtetik gorako subj. pasib.ak	Suj. Pas. mayor de 65 años	964	1.015	1.317		3,6	3,5	4,1		5,3	29,7	
Itsu, mutilatu eta elbarriak	Invidentes, mutil. o inválidos	1.318	1.261	1.464	1.507	4,9	4,3	4,5	5,6	-4,3	16,1	2,9
Minusbaliatuak	Discapacitados	7	9	6	8	0,0	0,0	0,0	0,0	25,4	-31,1	27,6
Urteko mantenua ordaintzea	Abono de anualidades				50				0,2			
Beste gastu pertsonal batzuk	Otros gastos personales	396	405	445		1,5	1,4	1,4		2,3	9,8	
Ohiko etxebizitza	Vivienda habitual	4.750	5.421	6.330	9.527	17,5	18,6	19,5	35,3	14,1	16,8	50,5
Alokairua	Alquiler	349	358	369	553	1,3	1,2	1,1	2,0	2,7	2,9	50,1
Inbertsioa	Inversión	3.739	4.312	5.105	7.064	13,8	14,8	15,7	26,2	15,3	18,4	38,4
Finantzazioa	Financiación				740				2,7			
Etxebizitza kontua	Cuenta vivienda	662	751	857	1.170	2,4	2,6	2,6	4,3	13,4	14,1	36,6
Ezarpen bikoitza	Doble imposición	4.366	4.897	5.688	6.288	16,1	16,8	17,5	23,3	12,2	16,1	10,5
Jardueren sustapena	Fomento de actividades	99	149	168	193	0,4	0,5	0,5	0,7	50,5	12,9	14,7
Dohaintzak	Donativos	124	157	232	241	0,5	0,5	0,7	0,9	26,0	48,4	3,8
Menpeko lanaren etekinak	Rendtos. trabajo dependiente	9.042	9.241	8.694		33,3	31,6	26,8		2,2	-5,9	
Gaixotasun gastuak	Gastos de enfermedad	1.440	1.616	1.796		5,3	5,5	5,5		12,3	11,1	
Bestelako kenkariak	Otras deducciones	543	974	1.113	189	2,0	3,3	3,4	0,7	79,4	14,3	-83,0
KENKARIAK GUZTIRA	TOTAL DEDUCCIONES	27.155	29.221	32.420	27.001	100,0	100,0	100,0	100,0	7,6	10,9	-16,7

Zenbatekoa milioi pezetakotan / Importe en millones de pesetas

txipena gertatu da talde hori urte batetik bestera osatzen duten kenkariak aldatzen direlako eta, gainera, 1999an zenbait kenkari desagertu egin direlako, hala nola, bizi, heriotza edo elbarritasun aseguruena edo pensio planei, mutualitatei eta borondatezko gizarte aurreikuspeneko entitatei gehiegizko ekarpenak egiteagatik aplikatutakoa.

1.4 grafikoan argiago ikus daiteke nolako bilakaera izan duten kenkarien talde nagusiek 1996-1999 epealdian. Kenkari familiar eta pertsonalak %0,4 jaisten dira 1997an, baina 1998an %24,1eko igoera dute, eta 1999an %25,8 gehitzen dira kenkariak berak izan duen gehikuntzak eraginda, lehen adierazi bezala.

Ohiko etxebizitzan inbertitzeagatik egindako kenkaria aztertutako epealdi osoan gehitu da (zenbatekoa lau urtetan bikoiztu da). Bereziki, azken ekitaldi honetan izan da igoera hori nabarmenagoa, 6.330 milioi pezetakoa izatetik 9.527 milioi pezetakoa izatera pasa baita (%50,5 gehiago). Igoera hori ekonomiak 1999. urtean izan duen egoera onagatik eta hipoteka maileguen interes tasa txikiengatik gertatu da; hala ere, ez da ahaztu behar ekitaldi honetan interesak kuotan direla kengarriak.

Ezarpen bikoitzaren kenkariak ere urte guztietan egin du gora, aurreko bi kenkarien mailara iristen ez

disminución en este último concepto se debe a que lo forman distintas deducciones en cada año, y hay algunas que desaparecen para 1999, como es el caso de las deducciones por seguros de vida, muerte e invalidez o la deducción por excesos de aportaciones a Planes de Pensiones, Mutualidades y Entidades de Previsión Social Voluntaria.

En el gráfico 1.4. se puede apreciar con más claridad la evolución que han tenido durante el periodo 1996-1999 los principales grupos de deducción. Las familiares y personales, después de un pequeño descenso del 0,4% en 1997, aumentan un 24,1% para 1998 y un 25,8% para este año, motivado como se ha comentado por el incremento de la propia deducción.

El importe de la deducción por inversión en vivienda habitual ha aumentado durante todo el periodo analizado (el importe se ha doblado en cuatro años), pero en particular este último ejercicio, al pasar de 6.330 a 9.527 millones, un 50,5% más. La buena marcha en general de la economía durante 1999 y los bajos tipos de interés de los préstamos hipotecarios han provocado esta subida, aunque también hay que tener en cuenta que para este año los intereses se deducen en cuota.

La deducción por doble imposición también ha aumentado todos los años, aunque en menor medida

GRÁFICO 1.4. GRAFIKOA
 Kenkari nagusien bilakaera
 Evolución de las principales deducciones

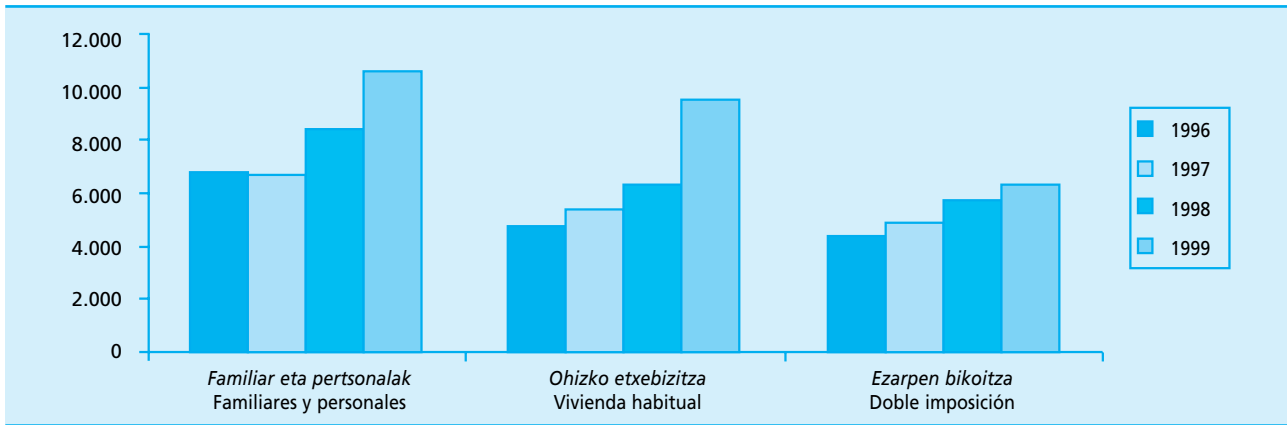

bada ere: %12,2 1997an, %16,1 1998an eta %10,5 azken ekitaldian. Etengabe igotze horrek bi arrazoi ditu: bate-tik, kontu bankarioetako interes tasak txikiak izatea eta, bestetik, sozietateetan parte hartzeko akzioen errenta-garritasuna ekonomiaren martxa onari esker handitzea. Horrek guztiak aldatu egin du aurrezpen moduaren barruko banaketa, gehiago jo baita akzioetan inbertitzera kontu bankarioetan aurreztera baino.

que las dos anteriores. Un 12,2% para 1997, un 16,1% para 1998 y un 10,5% para este ejercicio. Esta subida continua se debe a los bajos niveles de los tipos de interés de las cuentas bancarias y el aumento de la rentabilidad de las acciones participativas de sociedades debido a la buena marcha de la economía, que ha provocado una redistribución interna en la forma del ahorro, incrementándose la inversión en forma de acciones a costa de las cuentas bancarias remuneradas.

1.1.5. KONTURAKO ORDAINKETAK

Atxikipen eta konturako ordainketen alorrean, aipatzekoa da araudiak aldaketa garrantzitsuak izan dituela ekitaldi honetarako: kapital higiezinaren atxikipen portzentajea %15etik %17ra igo da, kapital higikorren etekin batzuen atxikipena %25etik %18ra jaitsi da, eta inbertsio kolektiboko erakunde-en kapital edo ondarearen akzio edo partaidetzak eskualdatu edo berreskuratzegatik lortutako ondare irabaziei %20ko atxikipena aplikatu zaie lehen aldiz.

1999ko ekitaldian 141.771 milioi pezetako atxikipenak eta konturako ordainketak sartu dira Ogasu-nean, 787 milioi pezeta gutxiago aurreko ekitaldiaren aldean, eta horrek %0,6ko gutxipena ekarri du bere-kin.

Atxikipen desberdinen egiturari erreparatzen badiogu, besteren konturako lanaren atxikipenak nagusi direla ohartzen gara, atxikipen guztien %80,1 metatu baitute. Horien atzetik jarduera enpresarial eta profesionaletatik datozenak ageri dira (%11,0 guztira). Kapital higikorren atxikipenak ekitaldian atxikitako kopuru osoaren %5,3 dira, kapital higiezinarenak %1,8 eta inbertsio kolektiboko erakunde-enak %1,4. Beste biei

1.1.5. PAGOS A CUENTA

En el ámbito de las retenciones e ingresos a cuenta se han producido una serie de cambios normativos importantes para este ejercicio: elevación del porcentaje de retención al capital inmobiliario (del 15% al 17%), disminución a parte del capital mobiliario (del 25% al 18%) y establecimiento de retención del 20% para las ganancias patrimoniales generadas en la transmisión o reembolso de acciones o participaciones representativas del capital o patrimonio de las instituciones de inversión colectiva.

A lo largo del ejercicio 1999 se han ingresado retenciones y pagos a cuenta por importe de 141.771 millones de pesetas, 787 millones de pesetas menos que en el ejercicio anterior, lo que ha supuesto una disminución del 0,6%.

Si atendemos a la estructura de las distintas retenciones, vemos que las retenciones de trabajo por cuenta ajena son la principal fuente al concentrar el 80,1% del total retenido. Las siguientes en orden de importancia son las derivadas de las actividades empresariales y profesionales que en conjunto suponen el 11,0%. La retención derivada del capital mobiliario representa el 5,3% del total de la cuantía retenida en el

CUADRO 1.6. TAULA
Atxikipenen bilakaera
Evolución de las retenciones

ATXIKIPENAK	RETENCIONES	BALIO ABSOLUTUAK VALORES ABSOLUTOS				% EGITURA ESTRUCTURA EN %				% ALDAKETA TASA TASA DE VARIACIÓN %		
		1996	1997	1998	1999	1996	1997	1998	1999	97/96	98/97	99/98
Lanaren atxikipenak	Retenciones del trabajo	104.519	111.515	117.121	113.519	81,3	82,8	82,2	80,1	6,7	5,0	-3,1
Kap.higikorraren atxikipenak	Retenc.cap.mobiliario	11.013	9.593	8.381	7.484	8,6	7,1	5,9	5,3	-12,9	-12,6	-10,7
Kap.higiezinaren atxikipenak	Retenc.cap.inmobiliario			1.759	2.568			1,2	1,8			46,0
Inb. kolek.ko erak.en atxikip.ak	Retenc. Inst. Inv. Colect.				1.977				1,4			
Jardueren atxikipenak	Retenc.de actividades	12.920	13.428	14.752	15.624	10,0	10,0	10,3	11,0	3,9	9,9	5,9
Gardentasun fisk.alaren atxikip.	Ret.transparencia fiscal	139	148	520	572	0,1	0,1	0,4	0,4	6,4	250,6	9,9
Sarien atxikipenak	Retenciones premios	26	24	25	28	0,0	0,0	0,0	0,0	-6,7	3,2	10,1
ATXIKIPENAK GUZTIRA	TOTAL RETENCIONES	128.618	134.709	142.558	141.771	100,0	100,0	100,0	100,0	4,7	5,8	-0,6

Zenbatekoa milioi pezetakotan / Importe en millones de pesetas

dagokienez, gardentasun fiskalaren atxikipenak kopuru osoaren %0,4 baino ez dira, eta sarien atxikipenak, apenas dira esanguratsuak.

Lanaren etekinak %3,1 gutxitu dira aurreko urtearen aldean, 117.121 milioi pezetakoak izatetik 113.519 milioikoak izatera pasa baitira. Bi arrazoi daude behar-kada hori ulertzeko: batetik, 1998. urtearen erdialdean taulako tarte guztiak 2 puntu jaitsi ziren, hau da, urte erdiz aplikatu zen atxikipenen taulak 1999an baino tasa handiagoak izan zituen. Bigarren arrazoia, aitortzeko obligazioaren mugek izan duten aldaketan eta aurkeztutako aitorten kopuruaren jaitsieran bilatu beharra dago. Izan ere, muga horiek atxikipena izan duten lan etekinen aitortenetan eragin dute batik bat; aitortzaile gutxiago egoteak kasu honetan esan nahi du lan atxikipenen zenbatekoak jaitsi egiten direla.

Kapital higikorraren atxikipenak ere gutxitu egin dira 1998. urtearen aldean. 8.381 milioi pezetakoak izatetik 7.484 milioi pezetakoak izatera pasa dira, %10,7 gutxiago. Hemen ere bi arrazoi aipa daitezke behar-kada hori ulertzeko: batetik, eta aurreko ekitaldietan gertatu bezala, aurrezpena beste toki batzuetara eraman da, hau da, dirua kontu bankarioetatik atera da (interes tasak txikiak direlako) eta etekin handiagoa ematen duten beste aktibo finantzario batzuetara bideratu da (inbertsio fondoetara), hauen etekina ez baita kapital higikorraren etekintzat hartzen eta, gainera, denbora batean ez baitzitaion atxikipenik aplikatzen. Bigarren arrazoia kapital higikorraren etekin batzuei aplikatu zaien atxikipen tasa %25etik %18ra jaitsi izana da.

1998. urtearekin konparatuta, gehikuntzarik handiena kapital higiezinaren atxikipenetan gertatu da, 1.759 milioi pta.koa izatetik 2.568 milioi pta.koa izatera

ejercicio, la del capital inmobiliario el 1,8% y la de Instituciones de Inversión Colectiva el 1,4%, mientras que de las dos restantes, las retenciones provenientes de transparencia fiscal suponen el 0,4% del total y las retenciones de premios resultan prácticamente residuales.

Las retenciones de trabajo han disminuido respecto al año anterior un 3,1%, al pasar de 117.121 a 113.519 millones de pesetas. Dos razones explican esta caída: primera, porque comparamos dos años con distintas tablas de retención. A mediados de 1998 se realizó una bajada general de 2 puntos en todos los tramos de la tabla, es decir, durante medio año estuvo en vigor una tabla de retenciones con tipos más altos que la de 1999. La segunda de las razones está en los cambios de los límites en la obligación de declarar y en el menor número de declaraciones presentadas. Esos límites afectan sobre todo a declaraciones con rendimientos de trabajo y que han soportado retención; menos declarantes representa, en este caso, menores importes por retenciones de trabajo.

En lo que se refiere a las retenciones de capital mobiliario, también estas descienden respecto a 1998. Pasan de 8.381 millones a 7.484 millones de pesetas, un 10,7% menos. Y también hay dos razones para explicar este descenso. Primero, porque al igual que ocurría en ejercicios anteriores, se ha producido un trasvase del ahorro desde cuentas bancarias (con bajos tipos de interés) a otros activos financieros mejor remunerados (fondos de inversión), cuyo rendimiento no se considera como de capital mobiliario y además estuvo durante cierta temporada no sujeta a retención. La segunda de las razones radica en la bajada del tipo de retención desde el 25% al 18% para cierto tipo de rendimientos de capital mobiliario.

El grupo que mayor incremento ha registrado respecto a 1998, ha sido el de retenciones de capital inmobiliario, que ha pasado de 1.759 millones a 2.568 millo-

CUADRO 1.7. TAULA
Atxikipenen eta sarrera gordinen bilakaera
Evolución de las retenciones y de los ingresos brutos

KONTZEPTUA	CONCEPTO	1996	1997	1998	1999
A. Lanaren sarrerak	A. Ingresos trabajo	664.499	702.213	756.944	752.951
B. Kapital higikorren sarrerak	B. Ingrs.cap.mobiliario	48.937	44.791	39.704	40.354
C. Jarduera enpresarialak	C. Actividades empresariales	76.589	80.431	86.496	92.719
D. Lanaren atxikipenak	D. Retención trabajo	104.519	111.515	117.121	113.519
E. Kapital higikorren atxikipenak	E. Ret.capital mobiliario	11.013	9.593	8.381	7.484
F. Ord.zatikatuak.+Jardueren atxikipenak	F. Pag.frac.+Ret.Actividades	12.920	13.428	14.752	15.624
Lanaren atxikipenak (%D/A)	Retenc. trabajo (%D/A)	15,7	15,9	15,5	15,1
Kap.higikorren atxikipenak (%E/B)	Ret.capital mobiliario (%E/B)	22,5	21,4	21,1	18,5
Jardueren atxikipenak (%F/C)	Retenc. actividades (%F/C)	16,9	16,7	17,1	16,9

Zenbatekoa milioi pezetakotan / Importe en millones de pesetas

pasa baita, %46,0ko igoera lortuz. Atxikipen tasa %15etik %17ra igotzea da horren arrazoi nagusia, nahiz eta ez den ahaztu behar etekin mota honi atxikipena egiteko obligazioa 1998ko otsailaren erdialdean sartu zela indarrean.

Jardueren atxikipenak eta konturako ordainketak %5,9 gehitu dira eta gardentasun fiskaletik datozenak %9,9. Aldiz, sarien atxikipenak %10,1 igo dira. Inbertsio kolektiboko erakundeei aurten aplikatu zaizkie lehen aldiz atxikipenak, eta 1.977 milioi pezetako zenbatekoa izan dute guztira.

1.7. taulan atxikipenak eta beren sorburu diren sarrerak elkarren erlazioan jarri ditugu. Hainbat arrazoi direla medio, kapital higiezinari buruzko datuak eta ondare irabazi eta galerenak ezin izan ditugu eskuratu, eta haiei dagozkien atxikipenak ere ezezagunak zaizkigu. Taula horretan lehen aipatu ditugun aldaketetako batzuk ikus ditzakegu. Kapital higikorren tasa %21,1etik %18,5era jaitsi da urte honetan; hala ere, hiruetatik handiena da oraindik. Aztertutako epealdi osoa hartuta, metatutako gutxipena 4 puntu portzentualekoa da, 1996ko %22,5etik oraingo %18,5era pasa denez gero.

Jarduera enpresarial eta profesionalak %16,9ko tasan geratu dira, eta 1996ko balio bera berreskuratu dute.

Tasarik txikiena (%15,1) besteren konturako lanaren etekinari dagokio. 0,4 puntu jaitsi da aurreko urtearen aldean.

nes de ptas., un 46,0% más. La principal razón de este aumento está en el incremento del tipo de retención del 15% al 17%, aunque sin olvidar que la obligación de retención sobre este tipo de rendimiento entro en vigor a partir de mediados de febrero de 1998.

Las retenciones y pagos a cuenta de actividades se incrementan un 5,9%, las provenientes de la transparencia fiscal un 9,9%, mientras que las retenciones por premios lo hacen un 10,1%. Las retenciones sobre Instituciones de Inversión Colectiva, establecidas por primera vez para este ejercicio se han elevado a 1.977 millones de ptas.

El cuadro 1.7. analiza la relación entre las retenciones y los ingresos de las que derivan. Por diversas causas no disponemos de los datos referentes al capital inmobiliario y a las ganancias y pérdidas patrimoniales y sus correspondientes retenciones. En dicho cuadro podemos observar algunos de los cambios mencionados con anterioridad. La tasa del capital mobiliario ha descendido para este año del 21,1% al 18,5%, a pesar de lo cual sigue siendo la más elevada de las tres. Durante todo el periodo analizado el descenso acumulado ha sido de 4 puntos porcentuales, al pasar del 22,5% de 1996 al 18,5% actual.

La tasa de las actividades empresariales y profesionales se sitúa en el 16,9%, recuperando el mismo valor que tenía en 1996.

La tasa de menor valor es la correspondiente al rendimiento del trabajo por cuenta ajena con un 15,1%. Desciende en 0,4 puntos respecto al año anterior.

1.1.6. TARIFA BERRIAREN ANALISIA

Erreformak tarifa berri bat ekarri du beste nobedadeen artean. Tarifa bikoitzaren sistematik (banakoa eta baterakoa aplikatuzetik) tarifa bakarraren sistemara pasada, non oinarri ezargarriari murrizpena aplikatzen zaion zergadunek batera tributatzea aukeratzen dutenean.

1998. urtean, tarifak zortzi tarte zeuzkan banako tributazioan. Tasarik txikiena %20koa zen (467.000 pta.tik aurrera) eta handiena, berriz, %56koa (10.500.000 pta.tik gora). 1999. urtean, ordea, tarteak sei baino ez dira, %17koa txikiena (550.000 pta.tik aurrera) eta %50ekoa handiena (11.000.000 pta.tik gora). 1.5. grafikoan ikusgai jarri dugu zein den tasa marginalen arteko aldea oinarri likidagarriaren maila desberdinetarako; adibidez: ardatz bertikalean -2,0ko balio negatiboa agertzeak esan nahi du 1999ko tasa 1998koa baino bi puntu txikiagoa dela.

Ikus dezakegunez, oinarri likidagarriaren maila berdinetan ekitaldi honetako tasa marginala beti da 1998koa baino txikiagoa. 1999. urtean 550.000 pezetatik aurrera aurkeztu behar zen aitortpena, aurreko urteko muga 467.000 pta.koa zenean. Horrek esan nahi du 550.000 pezetatik gorako oinarrietan hiru puntuko aldea hasten dela agertzen (gutxi gorabehera, zergapetutako gutxieneko oinarrien artean tasek duten diferentzia bera). Alde hori gutxituz doa gero, eta azkenean 1.650.000 pta.ko oinarri likidagarrian diferentzia hori puntu batekoa baino ez da. Zenbateko horren eta 5.000.000 pta.ko kopuruaren artean diferentzia horiek hainbat gorabehera ageri dituzte, baina aldeak beti dira puntu batekoak baino txikiagoak: txikiena (0,15 puntuko aldea) 2.300.000 pta. inguruko oinarri likidagarrian

1.1.6. ANALISIS DE LA NUEVA TARIFA

La reforma introduce entre otras novedades una tarifa nueva. Se pasa de un sistema de doble tarifa (individual y conjunta) a uno de tarifa única con reducción en la base imponible para los contribuyentes que opten por la tributación conjunta.

Durante 1998, en la tributación individual, la tarifa se componía de ocho tramos, con un tipo mínimo del 20% a partir de 467.000 ptas., y un tipo máximo del 56% a partir de 10.500.000 ptas. Para 1999 el número de tramos se reduce a seis, con un tipo mínimo del 17% a partir de 550.000 ptas. y de uno máximo del 50% a partir de 11.000.000 ptas. A través del gráfico 1.5. se muestra la diferencia entre tipos marginales para distintos niveles de base liquidable; por ejemplo, un valor negativo de -2,0 en el eje vertical significa que el tipo de 1999 es inferior en dos puntos al de 1998.

Tal y como podemos apreciar, para el mismo nivel de base liquidable el tipo marginal de este ejercicio es siempre inferior al de 1998. En 1999 se tributa a partir de 550.000 ptas., frente a las 467.000 ptas. del año anterior; comenzamos con una diferencia de tres puntos para bases superiores a 550.000 ptas. (que es más o menos la diferencia de tipos entre las bases mínimas gravadas), para ir disminuyendo la diferencia, hasta alcanzar un punto de diferencia para una base liquidable de 1.650.000 ptas. Entre este importe y 5.000.000 ptas. las diferencias sufren diversos altibajos, pero siempre con diferencias inferiores a un punto; el mínimo (0,15 puntos de diferencia) se alcanza con una base liquidable de alrededor de 2.300.000 ptas. Entre 5.000.000 y 8.750.000 ptas. de base las diferencias de tipo marginal aumentan

GRÁFICO 1.5. GRAFIKOA

Tasa marginalaren aldeak banakako tarifan
Diferencias del tipo marginal en la tarifa individual

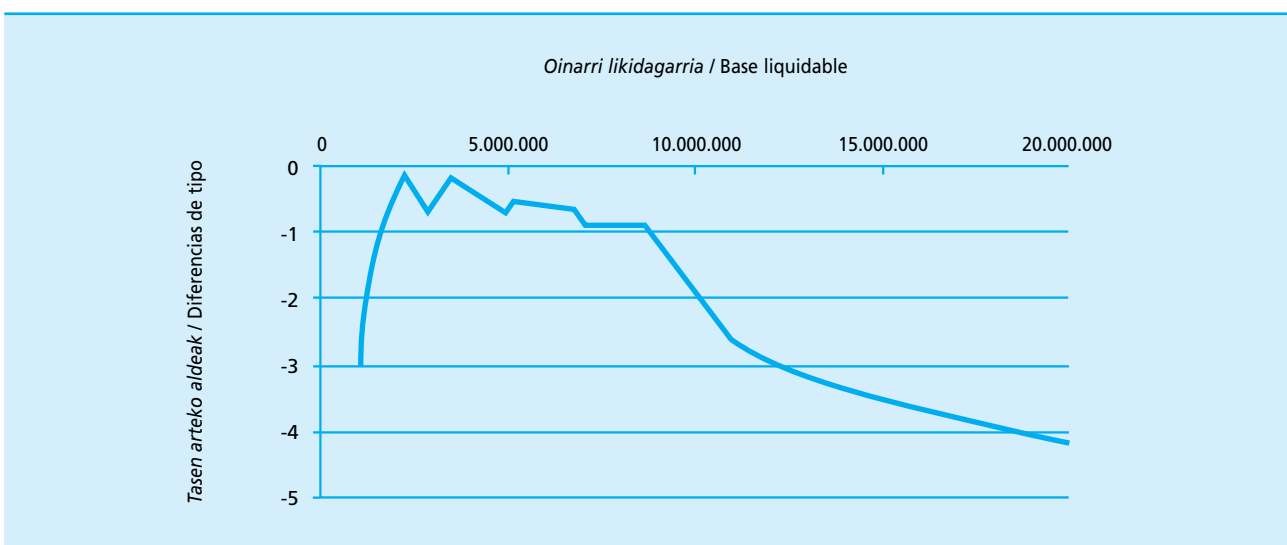

ageri da. 5.000.000 eta 8.750.000 pezeta bitarteko oinarrietan tasa marjinalaren aldeak gutxi igotzen dira, igoera hori jarraitua bada ere, eta puntu batekoak baino txikiagoak dira beti. Zenbateko horietatik aurrera diferentziak gero eta handiagoak dira: 2 puntukoa 10.125.000 pezetako oinarrian, 3 puntukoa 12.200.000 pezetako oinarrian, eta 3 puntukoa oinarri likidagarria 18.150.000 pta.koa denean. Bost puntuko alde oinarri likidagarria 35.000.000 pta.tik gorakoa denean ageri da.

Baterako tributazioaren kasuan, 1998ko tarifak 8 tarte zituen: %20koa zen tasarik txikiena (901.000 pta.tik aurrera), eta %56koa handiena, (oinarri likidagarria 12.136.000 pta.tik gorakoa zenean). 1999. urtean banako tributazioaren tarifa bera aplikatzen da, baina oinarri likidagarriari 550.000 pta.ko murrizpena egiten zaio. 1.6. grafikoan, eta banako tributazioaren kasuan egin dugun bezala, agerian jarri dugu zein alde dagoen tasa marjinalen artean oinarri likidagarriaren maila desberdinetarako.

Kasu honetan ere 1999ko tasa marjinalak 1998koak baino txikiagoak dira beti. Zergapetzen den gutxieneko oinarria 901.000 pta.tik 1.100.000 pta.ra pasatzen da (gutxieneko oinarriaren 550.000 + murrizpenaren 550.000). 1.100.000 pta.tik gorako oinarri likidagarrietan 3,5 puntuko alde ageri da. Diferentzia hori gutxituz doa gero eta 10.475.000 pta.ko oinarri likidagarrian puntu batekoa baino ez da. Zenbateko horren eta 10.475.000 pta.ko kopuruaren artean alde ez da inoiz puntu batekoa baino handiagoa, minimoa 4.400.000 pta.ko oinarrian ageri delarik (1999an baino 0,42 puntu gutxiago). Tarte horretatik aurrera, aldeak gero eta handiagoak dira: 12.725.000 pta.ko oinarrian 2 puntuko

poco pero continuamente, y están siempre por debajo de un punto. Las diferencias comienzan a ampliarse a partir de estos importes; así para una base de 10.125.000 ptas. la diferencia es de 2 puntos, para 12.200.000 ptas. de 3 puntos y para 18.150.000 ptas. de base liquidable de 4 puntos. Los cinco puntos de diferencia se alcanzan con una base superior a los 35.000.000 ptas.

En el caso de la tributación conjunta, para 1998 la tarifa se componía de 8 tramos, con un tipo mínimo del 20% a partir de 901.000 ptas., y un tipo máximo del 56% a partir de 12.136.000 ptas. de base liquidable. En 1999 la tarifa es la misma que en la tributación individual, pero a la base liquidable se le aplica una reducción de 550.000 ptas. El gráfico 1.6. muestra, al igual que en el caso de la tributación individual, la diferencia entre tipos marginales para distintos niveles de base liquidable.

También en este caso, los tipos marginales de 1999 son siempre inferiores a los de 1998. La base mínima gravada pasa de 901.000 ptas. a 1.100.000 ptas. (550.000 de la base mínima + 550.000 de la reducción). Comenzamos con una diferencia de 3,5 puntos para bases superiores a 1.100.000 ptas., para ir descendiendo y alcanzar un punto de diferencia en 2.250.000 ptas. de base liquidable. Entre ese importe y hasta los 10.475.000 ptas., la diferencia nunca supera un punto, alcanzando el mínimo en 4.400.000 ptas. de base (0,42 puntos menos en 1999). A partir de este tramo, el aumento de diferencias es continuo; en 12.725.000 ptas. de base se alcanzan 2 puntos, en 16.975.000 ptas. 3 puntos y en 25.425.000 ptas. de

GRÁFICO 1.6. GRAFIKOA
Tasa marjinalaren aldeak baterako tarifan
Diferencias del tipo marginal en la tarifa conjunta

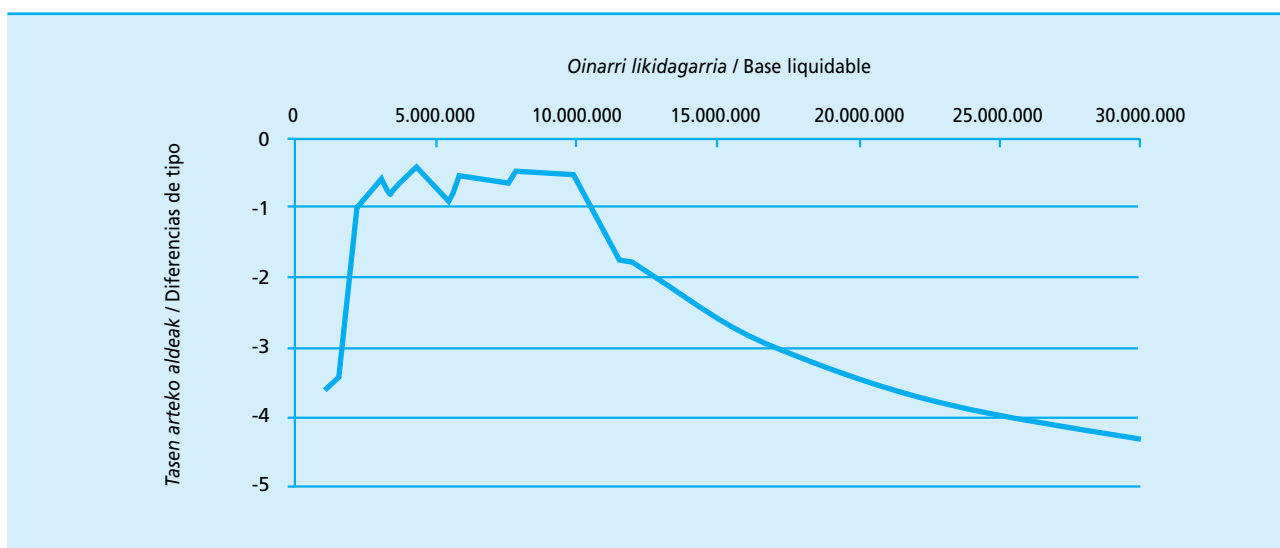

aldea dago, 16.975.000 pta.koan 3 puntu, eta 25.425.000 pta.ko oinarri likidagarrian 4 puntu. Tasa marginalen arteko aldea 5 puntukoa izan dadin 50.000.000 pta.ko oinarri likidagarria iritsi behar dugu.

1.1.7. ZERGAREN ZATI BAT ERLIJO XEDEETARAKO ETA GIZARTE XEDEETARAKO EMATEA

1999. urtean kuota osoaren %0,5239ak 770 milioi pezetako emaitza eman du, aurreko ekitaldian 841 milioikoa izan zenean. %8,4ko gutxipen hori kuota osoak izan duen beherakadari zor zaio (%8,4koa hau ere jakina); aitortzeko obligazioaren mugak aldatu izanak aitortzaile kopurua jaiste eta, beraz, kuota osoak zenbateko txikiagoa ematea ekarri du; bestalde, oinarriaren egitura egin diren aldaketak (kuotan murriztetik oinarriaren murriztera pasatzea, tarifa bakarra aplikatzea eta batera tributatz gero oinarria murriztea,...) eragingarri izan dira, halaber, kuota osoa jaitsi dadin. Hortaz, aurtengo kopuruak ezin dira aurreko ekitaldietakoekin konparatu; egitura eta aukera desberdinen arteko banaketa, ordea, bai.

Kuota osoaren portzentajeari zein helburu eman zaion aztertzean, 1999an joera aldaketa bat somatzen da. Esleipena zeini eman espreski adierazten duten zergadunen kopurua etengabe igo ondoren, ekitaldi honekin zehaztu gabekoen kuota da igo dena (%25,0), kopuru osoaren %27,6ra iristeraino (%20,2 aurreko urtean). Helburua adierazi dutenen artean, Eliza Katolikoa aukeratu dutenak %4,8 jaitsi dira eta beste gizarte xede batzuk hobetsi dituztenak %30,0.

Hala ere, bariazio horrek ez du aldaketa esanguratsurik eragin, kuota osoaren zati hori zertarako nahi den erabili zehazten ez denean xede sozialetara ere bideratzen delako. Guztira 437 milioi pezeta bideratu dira xede sozialetara (225 milioi gehi zehaztu gabekoen 212 milioi), kopuru osoaren %56,7, 1998an %58,4 izan zenean. Eliza Katolikoari 333 milioi pta. esleitu zaizkio 1999an (gainerako %43,3), 1998ko portzentajea %41,6koa izan zen bitartean.

base los 4 puntos de diferencia. Para alcanzar a los 5 puntos de diferencia entre los tipos marginales debemos llegar hasta los 50.000.000 ptas. de base liquidable.

1.1.7. ASIGNACIÓN TRIBUTARIA PARA FINES RELIGIOSOS Y PARA FINES SOCIALES

El 0,5239% de la cuota íntegra en 1999 ha ascendido a 770 millones de pesetas, frente a los 841 millones del ejercicio anterior. Esta bajada del 8,4% esta motivada por la propia caída de la cuota íntegra (también un 8,4% naturalmente); la reforma del impuesto en los límites de la obligación de declarar ha provocado un menor número de declarantes y por lo tanto una menor cuota íntegra total; por otro lado diversas modificaciones en la estructura de la base (pasar deducciones de cuota a reducciones en base, aplicación de una tarifa única junto con una reducción en base por la tributación conjunta,..) han provocado también que la cuota íntegra total disminuya. Por tanto las cantidades de este año no son comparables con las de ejercicios anteriores, aunque si lo es la estructura y la distribución entre las diversas opciones.

Al analizar el destino de dicho porcentaje de la cuota íntegra se aprecia un cambio de tendencia para 1999. Después de un aumento continuo de los contribuyentes que hacen constar de forma expresa el destino deseado, para este ejercicio, la cuota de los que no consta el destino es la que aumenta (25,0%) y pasa a representar el 27,6% del total frente al 20,2% del año anterior. De entre los que consta el destino, la Iglesia Católica desciende un 4,8% y el de otros fines sociales un 30,0%.

A pesar de ello, esta variación no produce cambios significativos, ya que en el caso de no hacerse constar expresamente el destino de la cuota íntegra es también dirigida a fines sociales. En total a fines sociales se destinan 437 millones de ptas. (225 millones más los 212 millones de los que no consta), un 56,7% del total, frente al 58,4% que representaba en 1998. La Iglesia Católica con 333 millones de ptas. acumula el 43,3% restante en 1999, cuando en 1998 representaba el 41,6% del total.

CUADRO 1.8. TAULA

Erljio eta gizarte xedeetarako esleipenen bilakaera
Evolución de las asignaciones para fines religiosos y sociales

KUOTA OSOAREN %0,5239AREN ESLEIPENA	ASIGNACION DEL 0,5239% DE LA CUOTA INTEGRAL	BALIO ABSOLUTUAK VALORES ABSOLUTOS				% EGITURA ESTRUCTURA EN %				% ALDAKETA TASA TASA DE VARIACIÓN %		
		1996	1997	1998	1999	1996	1997	1998	1999	97/96	98/97	99/98
Zehaztu gabekoak	No consta	192	176	170	212	26,4	22,8	20,2	27,6	-8,5	-3,3	25,0
Zehaztuak	Consta	536	596	671	558	73,6	77,2	79,8	72,4	11,2	12,6	-16,9
Eliza Katolikoa	Iglesia Católica	322	338	350	333	44,2	43,8	41,6	43,3	5,0	3,5	-4,8
Gizarte xedeak	Fines Sociales	214	258	321	225	29,4	33,4	38,2	29,2	20,5	24,4	-30,0
ESLEIPENA GUZTIRA	TOTAL ASIGNACION	728	772	841	770	100,0	100,0	100,0	100,0	6,0	9,0	-8,4

Zenbatekoa milioi pezetakotan / Importe en millones de pesetas

1.1.8. ZERGAREN LIKIDAZIOAREN EMAITZA

1999an 231.872 aitorten aurkeztu dira itzultzeko emaitzaz, eta haien zenbateko osoa 32.012 milioi pezetakoa izan da; beraz, aitorten bakoitzeko itzulketaren batez besteko zenbatekoa 138.060 pezetakoa izan da. Bestalde, 57.942 aitorten positibo aurkeztu dira, eta horiengatik 12.510 milioi pezetako sarrerak egin dira Foru Ogasunean; kasu horretan, ordaintzera aterata den aitorten bakoitzeko batez besteko zenbatekoa 215.901 pezetakoa izan da.

Ekitaldi honetan joera aldaketa bat somatzen da 1998. urtearen aldean. Itzultzeko aitorten kopurua eta zenbatekoa nabarmen gehitu dira eta aitorten positiboen kopuruak behera egin du, euren batez besteko zenbatekoa igo egin bada ere. Laburki esanda, bi dira aldaketa horren arrazoiak:

1. Zerga osoaren erreformak kuota likidoa aurreko urtekoa baino txikiagoa izatea ekarri zuen orokorrean, nahiz eta 1999. urtean zehar lan etekinen atxikipen eta konturako ordainketen sistema zaharrak indarrean jarraitu zuen. Atxikipenaren eta kuota tributarioaren artean behar den doikuntzarik ez egiteak itzultzera ateratzen diren aitorten kopurua eta zenbatekoa igoarazi zituen.
2. Oro har pentsatzekoa da aitortzeko obligazioan eza-eritako mugak gehitu direnez ordaintzera ateratzen zaien zergadunek ez dutela aitorten aurkeztu.

1.9. taulan aztertzen diren beste urteekin alderatuta, 1999ko batez besteko itzulketa gainerako ekitaldietakoa baino handiagoa izan da. Era berean, aitorten kopurua eta itzultzeko zenbateko osoa ere epealdiko handienak dira.

Batez besteko ordainketari dagokionez, ekitaldi honetan lortutakoak nabarmen gainditu du 1998koa (215.901 pezeta 1999an eta 166.357 pezeta aurrekoan). Aitorten kopuruari dagokionez, ekitaldi honetan 27.679 aitorten positibo gutxiago aurkeztu dira. Ordaintzeko zenbateko osoari dagokionez, 1.734 milioi pezeta txikiagoa izan da 1998. urtearen aldean.

1.1.8. RESULTADO DE LA LIQUIDACIÓN DEL IMPUESTO

En 1999 ha habido un total de 231.872 declaraciones presentadas con derecho a devolución, siendo el importe total de la misma de 32.012 millones de pesetas, por lo que el importe medio de devolución por cada declaración a devolver ha ascendido a 138.060 pesetas. Por su parte, el número de declaraciones positivas ha sido de 57.942, y han ingresado en Hacienda un total de 12.510 millones de pesetas, dando lugar a un importe medio por declaración a ingresar de 215.901 pesetas.

Para este ejercicio se observa un cambio de tendencia respecto a 1998, con un elevado aumento de las declaraciones a devolver y sus correspondientes importes, y descenso del número de positivas pero con aumento de su importe medio. Las razones de este cambio pueden resumirse en dos:

1. La reforma global del impuesto supuso en términos generales una cuota líquida inferior a la del año anterior, si bien durante 1999 se mantuvo vigente el anterior sistema de retenciones e ingresos a cuenta por rendimientos de trabajo. El no realizar el ajuste necesario entre retención y cuota tributaria, hizo aumentar tanto el número como los importes de las declaraciones con derecho a devolución.
2. Puede suponerse en general, que el aumento de los límites en la obligación de declarar hace que dejen de presentar declaración aquellos contribuyentes a los que les salga a ingresar.

Comparativamente con el resto de los años recogidos en el cuadro 1.9., la devolución media de 1999 ha sido superior a la del resto de los ejercicios. Así mismo, también se sitúa como el más elevado del periodo el número de declaraciones y la cuantía total devuelta.

Con respecto al ingreso medio, el obtenido en este ejercicio es bastante superior al correspondiente a 1998 (215.901 pesetas frente 166.357). En lo referente al número de declaraciones, en este ejercicio se han presentado 27.679 declaraciones positivas menos que en el ejercicio anterior. En cuanto a la cuantía total a ingresar, ha disminuido en 1.734 millones de pesetas con respecto a 1998.

CUADRO 1.9. TAULA
Zergaren emaitza
Resultado del impuesto

KONTZEPTUA	CONCEPTO	1996	1997	1998	1999
Itzultzeko aitortenak	Declarac.con devolución	216.830	222.757	220.560	231.872
Zenbatekoa (mila pta.kotan)	Cuantía (miles de pts.)	25.548.441	27.151.311	26.989.433	32.012.250
Batez besteko itzulketa (pta.tan)	Devolución media (en pts.)	117.827	121.888	122.368	138.060
Aitorten positiboak	Declaraciones positivas	75.146	75.459	85.621	57.942
Zenbatekoa (mila pta.kotan)	Cuantía (miles de pts.)	10.773.266	12.623.398	14.243.614	12.509.707
Batez best.ordainketa (pta.tan)	Ingreso medio (en pts.)	143.364	167.288	166.357	215.901

1.1.9. BANAKETA TARTEEN ARABERA

Aitorpen kopuruak, oinarri likidagarriak eta kuota likidoak 1996-1999 epealdian izan duten bilakaera ikus daiteke apartatu honetan. Azken bi horiek milioi pezetakotan baloratu dira. Horiek guztiak oinarri likidagarriaren tartetan taldekaturik aurkezten dira.

Aztertutako lehen hiru urteetan aitorpen kopururik handiena bigarren eta hirugarren tartean metatzen baldin zen (milioi bat eta bi milioi eta seiehun mila pezeta bitarteko oinarri likidagarrietan), ekitaldi honetan, berriz, lehen tartean ageri da kopururik handiena (milioi bat bitarteko oinarrietan). Zergan sartu diren hainbat erreforma direla-eta (lan errenten hobaria handitzea, oinarria murriztea batera tributatzeko denean,...), ekitaldi honetako oinarri likidagarria aurreko urtekoa baino txikiagoa gertatu da. Aldaketa horien ondorioz, aitorpenak erdiko tartetatik beheko tartetara pasa dira, eta lehen tartera egindako jauzia oso nabaria izan da.

1.7. grafikoa ikus daitekeenez, 1999ko ekitaldian lehen eta azken tartekak dira aurreko ekitaldiaren aldean aitorpen kopuruak irabazi duten bakarrak. Igoera hori handiagoa da lehen tartean (%59,5koa, hau da, 26.638 aitorpen gehiago) azkenekoan baino (%14,5koa, hau da, 378 aitorpen gehiago). Gainerako tartetan aitorpen kopuruak aurreko ekitaldian baino txikiagoa da; hirugarren tartean (1,8-2,6 milioi pezeta bitartekoan) kopuruz handiena den beharakada gertatu da (16.275 aitorpen gutxiago) eta jaitsierarik portzentualik handiena bosgarren tartean ageri da (%23,0 gutxiago).

Aurreko ekitaldian bezala, oinarri likidagarriaren kontzentrazioa handiena eskalako hirugarren, laugarren eta bosgarren tartetan ageri da, eta oinarri osoaren erdia baino gehiago hartzen dute. 1.8. grafikoa ikus daitekeenez, oinarri likidagarriaren murrizpen orokorrak tarte gehienetan ere murrizpena egotea eragindu; lehen eta azken tartetan baino ez da gehitu (%24,1 eta %12,3 hurrenez hurren). Urtearteko jaitsierarik handiena (%22,7) bosgarren tartean aurkitzen dugu, oinarri likidagarria 160.112 milioi pta.koa izatetik 123.719 milioi pta.koa izatera pasa baita. Hirugarren eta laugarren tartetan antzeko jaitsierak ikusten dira, %22,5 eta %21,2 hurrenez hurren.

Kuota likidoari dagokionez, 1.9. grafikoak erakusten du eskalako hirugarren, laugarren eta bosgarren tartetan (hau da, 1,8 eta 4,6 milioi pta. bitarteko tartetan) beharakada bat gertatu dela. Aitorpen kopuruak eta oinarri likidagarriaren zenbatekoa igo direnez, kuota likidoak %111,4ko igoera izan du eskalako lehen tartean, 272 milioi pta. izatetik 574 milioi pta. izatera pasatuz; gainerako tartetan txikiagoa izan da gehikuntza hori: bigarrena %16,1 gehitu da eta azkena %3,2; seigarren eta zazpigarren tartean kasuan, igoera ez da %1era iristen.

1.1.9. DISTRIBUCIÓN POR TRAMOS

En este apartado se muestra la evolución, en el periodo 1996-1999, del número de declaraciones, de la base liquidable y de la cuota líquida, estas dos últimas valoradas en millones de pesetas. Todas ellas se presentan agrupadas en tramos de base liquidable.

Si bien en los tres primeros años analizados, el número de declaraciones tiene su mayor concentración en el segundo y tercer tramo (bases liquidables entre un millón y dos millones seiscientos mil pesetas), para este ejercicio el primer tramo (bases hasta un millón de ptas.) es el que acumula mayor número de declaraciones. Algunas de las reformas introducidas en el impuesto (mayor bonificación por rentas de trabajo, implantación de la reducción por tributación conjunta en base, ..) hacen que, en general, la base liquidable de este ejercicio sea inferior a la del año anterior. Estos cambios han provocado un trasvase de declaraciones de los tramos intermedios a los más pequeños, y más acentuado al primer tramo.

Como se puede apreciar en el gráfico 1.7., en el ejercicio 1999 el primero y el último tramo son los únicos que ganan número de declarantes respecto a 1998. El aumento es mayor en el primer tramo (59,5% con 26.638 declaraciones más) que en el último (14,5% con 378 declaraciones más). En el resto de los tramos el número de declaraciones presentadas es inferior en comparación con el ejercicio anterior, correspondiendo al tercer tramo (1,8-2,6 millones de base) la mayor bajada en cantidad, con 16.275 declaraciones menos, y al quinto tramo (3,4-4,6 millones de base) la mayor caída porcentual, con una bajada del 23,0%.

Al igual que en ejercicios precedentes, la mayor concentración de base liquidable se encuentra en los tramos tercero, cuarto y quinto de la escala; acumulan más de la mitad de la base total. Tal y como se aprecia en el gráfico 1.8., la reducción general de la base liquidable ha hecho que también disminuya en la mayoría de los tramos; sólo aumenta en el primero (24,1%) y último (12,3%). El mayor descenso interanual se da en el quinto tramo, un 22,7% al pasar la base liquidable de 160.112 millones de ptas. a 123.719 millones. El tercero y cuarto también disminuyen en tasas similares, un 22,5% y 21,2% respectivamente.

En la cuota líquida, recogida en el gráfico 1.9., se ha producido una disminución en los tramos tercero, cuarto y quinto de la escala (los que van desde 1,8 hasta 4,6 millones de ptas.). Como consecuencia del aumento tanto del número como del importe de la base liquidable, en el primer tramo de la escala la cuota líquida ha aumentado un 111,4%, al pasar de 272 millones a 574 millones de pesetas, mientras que el aumento en los restantes ha sido inferior: 16,1% en el segundo y 3,2% en el último, no llegando al 1% en el sexto y séptimo.

GRÁFICO 1.7. GRAFIKOA

Aitorpen kopuruaren bilakaera oinarri likidagarriaren tarteen arabera
Evolución del número de declaraciones por tramos de base liquidable



GRÁFICO 1.8. GRAFIKOA

Oinarri likidagarriaren bilakaera oinarri likidagarriaren tarteen arabera
Evolución de la base liquidable por tramos de base liquidable

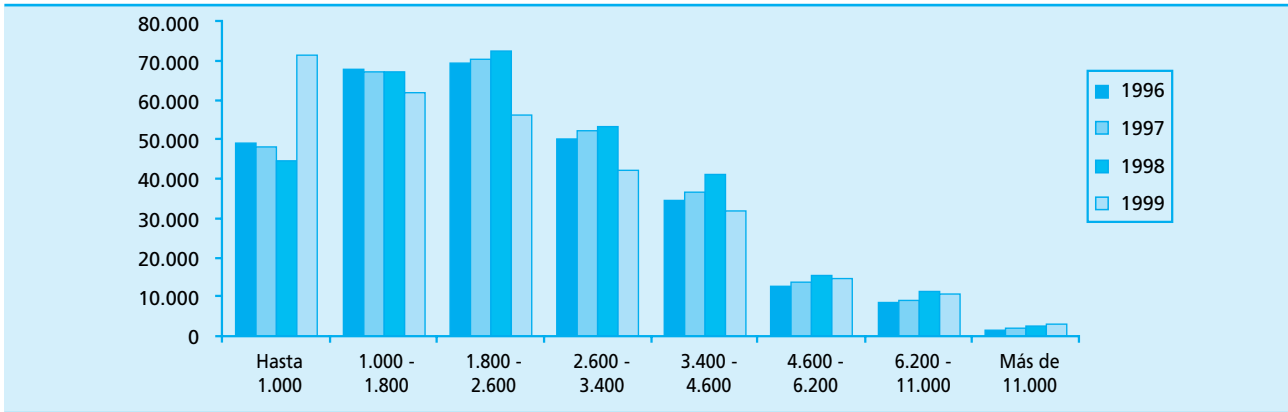

GRÁFICO 1.9. GRAFIKOA

Kuota likidoaren bilakaera oinarri likidagarriaren tarteen arabera
Evolución de la cuota líquida por tramos de base liquidable

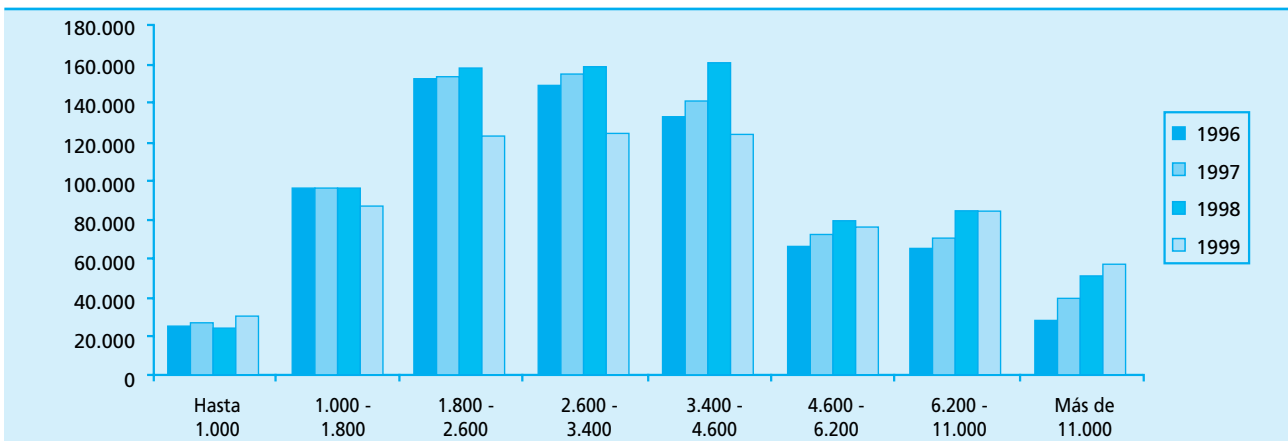
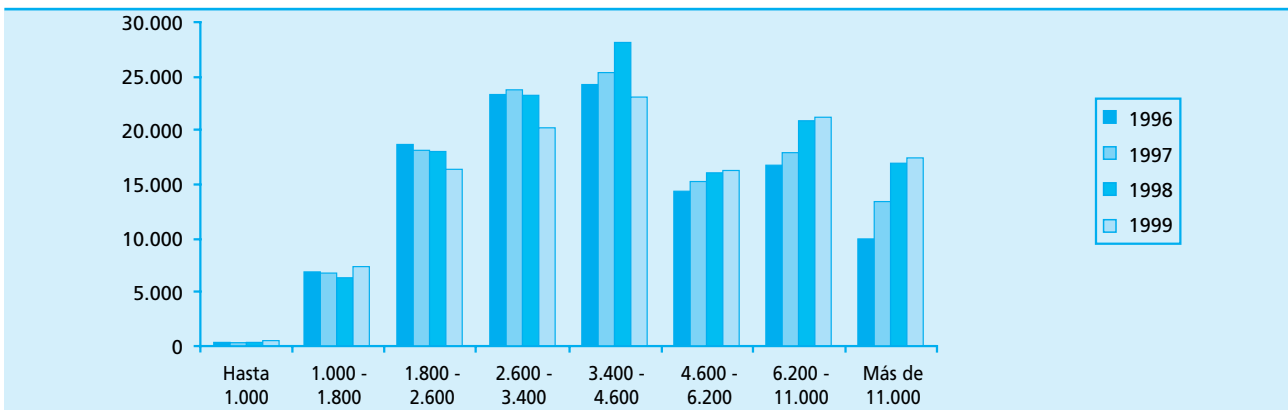

1.1.10. BATEZ BESTEKO TASA ETA TASA EFEKTIBOA

Doitutako kuota osoaren guztizkoa (146.992 milioi pezeta) oinarri likidagarriarekin erlazionatzean, %20,8ko batez besteko karga tasa lortzen da 1999ko ekitaldian. Era berean, kuota likidoa (122.221 milioi pezeta) oinarri likidagarriarekin erlazionatuz gero, %17,3ko karga tasa efektiboa ateratzen da.

1996-1998 epealdian batez besteko karga tasak eta tasa efektiboak ia ez bazuten aldaketarik, 1999. urtean lehenengoa puntu portzental bat gehitu da eta bigarrenak 1,3 puntuko igoera izan du. Oinarri likidagarriak, kuota osoak eta kuota likidoak bilakaera desberdina izatea da horren arrazoia: 1998. urtearen aldean hirurak jaitsi arren, gutxipenaren portzentajea desberdina da batetik bestera.

Lehenago aipatu dugun bezala, zergan sartu diren zenbait aldaketa direla-eta, oinarri likidagarria %13,0 gutxitu da. Aldiz, erreformak kuota osoan eta kuota likidoan izan duen eragina ez da hain handia izan, %8,4 eta %5,8 jaitsi baitira hurrenez hurren. Oinarri likidagarria kuotak baino gehiago jaisteak ekarri ditu igoera horiek batez besteko tasan eta tasa efektiboan.

1.10. grafikoan tasa efektiboa oinarri likidagarriaren tartean arabera garatzen da. Bertan zergaren progresibitate antzeman daiteke, karga handitzean kargatutako zenbatekoa handitzen baita. Lehen tartean tasa %1,9 izatetik %32,4 izatera pasatzen da azken tartean, hogeita hamar milioitik gorako oinarri likidagarrietan.

Grafikoan hiru tarte bereizten dira. A tarte, malda handikoa berau, eskalako lehen hiru tarteei dagokie; lehen tartetik bigarrenera 6,6 puntuko igoera dago eta bigarrenetik hirugarrenera 4,1 puntuko. Bigarren tartea, B deiturikoak, bi milioi eta berrehun mila eta bost milioi eta zortziehun mila pezeta bitarteko oinarri likidagarriak hartzen ditu, eta bertan tartean arteko hazkundeak bi puntu portzentalakoak baino txikiagoak dira; beste bi sekzioekin konparatuz gero, sekzio horretan oinarri likidagarri osoaren %77 inguru eta aitorten kopururik handiena metatzen dira. Grafikoaren azken

1.1.10. TIPO MEDIO Y TIPO EFECTIVO

En el ejercicio 1999 al relacionar la cuota íntegra total ajustada, que asciende a 146.992 millones de pesetas, con la base liquidable se obtiene un tipo medio de gravamen del 20,8%. Así mismo, si se relaciona la cuota líquida, 122.221 millones de pesetas, con la base liquidable el tipo de gravamen efectivo que se alcanza es de un 17,3%.

Si a lo largo del periodo 1996-1998 ni el tipo medio ni el tipo efectivo apenas presentaban variaciones, para 1999 el primero aumenta un punto porcentual y el segundo 1,3 puntos. El motivo de esta variación radica en la distinta evolución de la base liquidable, la cuota íntegra y la cuota líquida; aunque las tres han disminuido respecto a 1998, lo han hecho en distinto porcentaje.

Como ya hemos comentado con anterioridad, ciertos cambios en el impuesto han provocado la disminución de la base liquidable, que baja un 13,0%. El efecto de las reformas sobre la cuota íntegra y la cuota líquida ha sido menor, ya que han descendido un 8,4% y un 5,8% respectivamente. El mayor descenso de la base respecto a las cuotas, es la que ha provocado esos aumentos del tipo medio y del tipo efectivo.

El tipo efectivo se desarrolla por tramos de base liquidable en el gráfico 1.10. En él se aprecia la progresividad del impuesto al aumentar el gravamen según se aumenta la cuantía gravada. Los tipos oscilan entre el 1,9% para el primer tramo y el 32,4% para bases liquidables superiores a treinta millones.

En el gráfico hay tres tramos de pendiente diferenciados. El tramo A corresponde a los tres primeros tramos de la escala, con una pendiente pronunciada, en el que hay un aumento de 6,6 puntos porcentuales del primer al segundo tramo y 4,1 puntos de éste al tercero. El segundo tramo, el B, está comprendido entre las bases liquidables que van de dos millones doscientas mil hasta cinco millones ochocientas mil pesetas, y en él los aumentos entre tramos son inferiores a dos puntos porcentuales. En esta sección se concentra casi el 77% del total de la base liquidable, así como un mayor número de declara-

CUADRO 1.10. TAULA

Oinarri likidagarriaren, kuota osoaren eta kuota likidoaren bilakaera
Evolución de la base liquidable, de la cuota íntegra y de la cuota líquida

KONTZEPTUA	CONCEPTO	1996	1997	1998	1999
A. Oinarri Likidagarria	A. Base Liquidable	716.781	756.226	812.042	706.544
B. Doitutako Kuota Osoa, Guztira	B. Cuota Integra Total Ajustada	138.895	147.300	160.510	146.992
C. Kuota Likidoa	C. Cuota Líquida	113.843	120.181	129.812	122.221
Batez best.ko karga tasa (%B/A)	Tipo med.gravamen (%B/A)	19,4	19,5	19,8	20,8
Batez besteko karga.tasa.efekt. (%C/A)	T.med.grav.efectivo(%C/A)	15,9	15,9	16,0	17,3

Zenbatekoa milioi pezetakotan / Importe en millones de pesetas

GRÁFICO 1.10. GRAFIKOA
Tasa efektiboak oinarri likidagarriaren tarteen arabera
Tipos efectivos por tramos de base liquidable

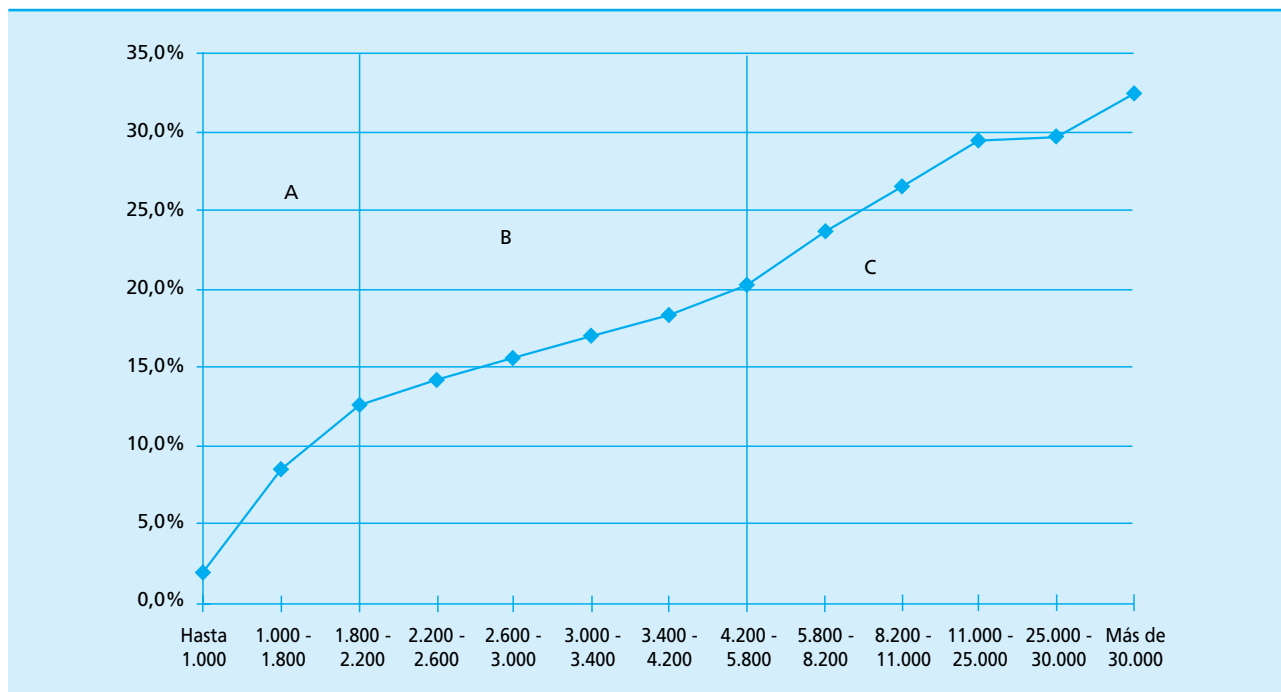

zonan (C), bost milioi eta zortziehun mila pezetatik gorako oinarri likidagarriak dituzten aitortpenak sartzen dira: malda handiagoa duelarik, 3 puntu portzentual inguruko igoerak ageri dira hemen; salbuespen bakarra 25 eta 30 milioi pta. bitarteko tartean aurkitzen da, bertako hazkundea 0,2 puntu portzentualekoa baino ez baita.

ciones en comparación con las otras dos secciones. La última zona diferenciada del gráfico, la C, abarca las declaraciones con bases liquidables superiores a cinco millones ochocientos mil pesetas, tiene una pendiente más acentuada con aumentos en torno a 3 puntos porcentuales, salvo en el tramo de 25 a 30 millones, donde el aumento es sólo de 0,2 puntos porcentuales.

1.2. AITORPEN KONTOLIDATUAK ERRENTA ITURRIEN TALDEEN ARABERA. JARDUEREN ETEKINAK.

1.2. DECLARACIONES CONSOLIDADAS POR GRUPOS DE FUENTE DE RENTA. RENDIMIENTO DE ACTIVIDADES.

1.2.1. ERRENTA AITORPENEN TIPOLOGIA

1.2.1. TIPOLOGÍA DE LAS DECLARACIONES DE IRPF

Pertsona Fisikoen Errentaren gaineko Zergak subjektu pasiboaren etekin guztiak eta ondare gehikuntzak kargatzen ditu. Zergaren oinarri likidagarria etekin positibo eta negatiboen eta ondare gehikuntza eta gutxipenen batura algebraikoa da. Beraz, maizago gertatuko da aitortpen batean bi errenta iturri edo gehiago egotea, iturri bakarra agertzea baino.

El Impuesto sobre la Renta de las Personas Físicas grava la totalidad de los rendimientos del sujeto pasivo y los incrementos del patrimonio. La base liquidable del impuesto es la suma algebraica de rendimientos positivos y negativos y de incrementos y disminuciones patrimoniales. En consecuencia, será más frecuente que una declaración contenga dos o más fuentes de renta a que se identifique con una sola fuente.

Beste urteetan erabilitako sailkapen irizpide berberari jarraituz, errenta aitortpenak sailkatzerakoan balio

Siguiendo el mismo criterio de clasificación utilizado en anteriores ediciones, las declaraciones de IRPF se

absolututan kontsideratu diren hiru errenta iturri hartu dira kontuan: lan etekinak, kapital etekinak eta jarduera ekonomikoen etekinak. Multzo osoan garrantzi kuantitativo txikia dutenez, gardentasun fiskalaren errenta egozpenak ez dira aintzat hartu, ez eta ondare irabazi eta galerak ere aitorten gehienetan izaera irregularra dutelako. Bestalde, kapital higiezinaren etekinak eta kapital higikorrenak batu egin dira, kolektiboen artean modu desberdinean banatutako errentak izan arren elkarrekin lotura handia dutelako. Aipatu hiru taldeetako batean ez dauden aitortenak aitorten mistoen taldean sartu dira.

1999ko ekitaldian aurkeztu diren 291.218 errenta aitortenak, 1.11. taulan ageri denez, honelaxe banatu dira: 38.958 aitorten (%13,4) "jardueren aitortenak" dira; 223.836 aitorten (%76,9) "lan aitortenak"; 25.908 aitorten (%8,9) "kapital aitortenak"; eta 2.516 (%0,9) "aitorten mistoak" dira. Beraz, lan aitortenak gehiago nagusi dira aitorten multzo osoan; ondoren, baina alde handiz, jardueren aitortenak daude, kapital aitortenak gero eta, azkenik, aitorten mistoak.

Talde bakoitzari dagozkion etekin garbiak aztertzean ikus daitekeenez, aitorten mota bakoitzaren berriazko etekinen eta etekin osoen artean koerlazio handia dago. Horrela, lan aitortenetan ekitaldian aitortutako lan errenta osoaren %98,5 metatu da. Jardueren aitortenetan (aitorten guztien %13,4 besterik ez dira)

han clasificado atendiendo a tres fuentes de renta consideradas en valores absolutos: los rendimientos de trabajo, los rendimientos de capital y los rendimientos de actividades económicas. No se tienen en cuenta las atribuciones de renta por transparencia fiscal por su escasa relevancia cuantitativa en el conjunto, ni las ganancias y pérdidas patrimoniales por su carácter irregular en la mayoría de las declaraciones en las que se presentan. Por otro lado, se ha optado por sumar los rendimientos de capital inmobiliario y los de capital mobiliario porque, a pesar de tratarse de rentas distribuidas desigualmente entre los diferentes colectivos, guardan una notable relación. Las declaraciones que no pertenecen a ninguno de los tres grupos expuestos se han agrupado bajo el nombre de declaraciones mixtas.

Las 291.218 declaraciones del IRPF correspondientes al ejercicio 1999 se distribuyen, como refleja el cuadro 1.11., del siguiente modo: 38.958 declaraciones (el 13,4%) son "declaraciones de actividades", 223.836 (el 76,9%) corresponden a "declaraciones de trabajo", 25.908 (el 8,9%) se consideran "declaraciones de capital", y 2.516 (el 0,9% restante) "declaraciones mixtas". En consecuencia, las declaraciones de trabajo constituyen la inmensa mayoría del conjunto de declaraciones, le siguen a gran distancia las de actividades, más lejos las declaraciones de capital y, por último, las declaraciones mixtas.

Al analizar los distintos rendimientos netos contenidos en cada grupo se observa la gran correlación existente entre los rendimientos específicos de cada tipo de declaración y los totales. Así, en las declaraciones de trabajo se concentra el 98,5% del total de la renta de trabajo declarada en el ejercicio. En las declaraciones de

CUADRO 1.11. TAULA

Oinarri likidagarriaren, kuota osoaren eta kuota likidoaren bilakaera
Evolución de la base liquidable, de la cuota íntegra y de la cuota líquida

KONTZEPTUA	CONCEPTO	JARDUERAK ACTIVIDADES	LANA TRABAJO	KAPITALA CAPITAL	MISTOAK MIXTAS	GUZTIRA TOTAL
Aitorten kopurua	Nº declaraciones	38.958	223.836	25.908	2.516	291.218
ETEKIN GARBIAK	RENDIMIENTOS NETOS					
Lana	Trabajo	2.988	602.563	5.788	672	612.011
Kapital higikorra	Capital mobiliario	1.860	16.788	21.393	314	40.354
Kapital higiezina	Capital inmobiliario	1.736	5.984	10.301	182	18.203
Jarduerak	Actividades	87.830	3.659	594	636	92.719
Gardentasun fiskala	Transparencia fiscal	418	1.126	902	123	2.568
BANAKETA PORTZENTUALA (%)	DISTRIBUCION PORCENTUAL (%)					
Aitorten kopurua	Nº declaraciones	13,4	76,9	8,9	0,9	100,0
Lana	Trabajo	0,5	98,5	0,9	0,1	100,0
Kapitala (higikorra+higiezina)	Capital (mobiliario + inmobiliario)	6,1	38,9	54,1	0,8	100,0
Jarduerak	Actividades	94,7	3,9	0,6	0,7	100,0
Gardentasun fiskala	Transparencia fiscal	16,3	43,9	35,1	4,8	100,0

Zenbatekoa milioi pezetakotan / Importe en millones de pesetas

jarduera enpresarial edo profesionalen etekinaren %94,7 metatu da. Azkenik, kapital aitortenetan aitortutako kapital higikor eta higiezinaren etekin guztien %54,1 bildu da.

1.2.2. AITORPEN KONTOLIDATUEN MOTA. BATEZ BESTEKO ZENBATEKOAK

1.2.2.1. AITORPENEN KOPURU OSOA

1999ko ekitaldian 291.218 aitorten aurkeztu dira guztira: oinarri likidagarria 706.544 milioi pezetakoa izan da, kuota osoa 146.992 milioi pezetakoa, eta kuota likidoa, berriz, 122.221 milioi pezetakoa. Kopuru horiek aitorten kopuru osoarekin zatitzen baditugu, batez besteko zenbateko hauek ateratzen dira: 2.426.170 pezetako oinarri likidagarria, 504.747 pezetako kuota osoa eta 419.688 pta.ko kuota likidoa.

Batez besteko zenbateko horiek, 1.12. taulan jasotzen direnak, dexente aldatzen dira aitorten motaren arabera. Horrela, lan aitorten batez besteko oinarri likidagarria 2.561.075 pezetakoa da, hau da, aitorten multzo osoaren oinarri likidagarriaren batez besteko zenbatekoa baino %5,6 handiagoa. Gainerako aitorten taldean, ordea, oinarri likidagarria ez da batez besteko osora iristen. Zehazki esanda, jardueren aitorten batez besteko oinarri likidagarria, 2.196.653 pezetakoa, %9,5 txikiagoa da; kapital aitorten batez besteko oinarri likidagarria, 1.756.422 pezetakoa, %27,6 txikiagoa da; eta, azkenik, talde mistoarena 874.811 pezetakoa da, hau da, %63,9 txikiagoa batez besteko oinarri likidagarri osoaren aldean. Kuota osoari dagokionez, batez besteko zenbatekoak hauek dira: 468.686 pta. jardueren aitortenetan, 522.419 pta. lan aitortenetan, 433.334 pta. kapital aitortenetan eta 226.425 pta. aitorten mistoetan. Oinarri likidagarriekin gertatzen den bezala, hemen ere lan aitorten zenbatekoak gaintu egiten du batez besteko orokorra (504.747 pta.). Kuota likidoren batez besteko zenbatekoa 393.987, 446.028, 253.735 eta 183.180 pta.koa da aztergai ditugun lau taldeetako bakoitzarentzat, aurreko ordenari jarraituta. Kuota osoarekin alderatuz gero, kapital aitorten batez besteko zenbatekoa dexente murriztu da ezarpen bikoitzaren kenkaria dela medio.

Karga tasa efektiboa (kuota likidoa eta oinarri likidagarria lotzen dituena) %17,3koa da aitorten kopuru osoa hartuta, lan aitorenek izandako portzentajetik oso gertu (%17,4). Jarduera aitorten tasa efektiboa zerbait handiagoa da, %17,9koa hain zuzen. Kapital aitorten kasuan, %14,4ko tasa efektiboa ageri da, ia hiru puntu portzentual gutxiago zergadun guztienare-

aktividades, que sólo representan el 13,4% del total de declaraciones, se concentra el 94,7% del rendimiento de actividades empresariales o profesionales. Por último, las declaraciones de capital recogen el 54,1% del total de rendimientos de capital mobiliario e inmobiliario declarado.

1.2.2. TIPO DE DECLARACIONES CONSOLIDADAS. IMPORTES MEDIOS

1.2.2.1. TOTAL DE DECLARACIONES

En el ejercicio 1999 se han presentado un total de 291.218 declaraciones que suman una base liquidable de 706.544 millones de pesetas, con una cuota íntegra de 146.992 millones de pesetas y una cuota líquida por importe total de 122.221 millones de pesetas. Si estos totales se dividen entre el total de declaraciones los importes medios obtenidos ascienden a: 2.426.170 pesetas de base liquidable, 504.747 ptas. de cuota íntegra, y 419.688 ptas. de cuota líquida.

Estos importes medios, contenidos en el cuadro 1.12., varían considerablemente según el tipo de declaración. Así, la base liquidable media de las declaraciones de trabajo es de 2.561.075 pesetas, un 5,6% superior al importe medio de la base liquidable del conjunto de declaraciones. El resto de los grupos de declaraciones, sin embargo, tienen una base liquidable inferior a la media total. Concretamente, la base liquidable media de las declaraciones de actividades, que asciende a 2.196.653 pesetas, es un 9,5% inferior; las declaraciones de capital con 1.756.422 pesetas tienen una base liquidable media inferior en un 27,6%; y, por último, la del heterogéneo grupo mixto asciende a 874.811 pesetas, lo que supone una cuantía inferior en un 63,9% con respecto a la base liquidable media total. En términos de cuota íntegra los importes medios son 468.686 ptas., 522.419 ptas., 433.334 ptas., y 226.425 ptas. para las declaraciones de actividades, trabajo, capital y mixtas respectivamente. Destaca por encima de la media general (504.747 ptas.), al igual que con la base liquidable, el importe de las declaraciones de trabajo. El importe medio de la cuota líquida asciende a 393.987 ptas., 446.028 ptas., 253.735 ptas., y 183.180 ptas. para cada uno de los cuatro grupos considerados siguiendo el orden anterior. En comparación con la cuota íntegra, el importe medio de las declaraciones de capital se reduce considerablemente debido a las cuantías de la deducción por doble imposición.

El tipo efectivo de gravamen, que relaciona la cuota líquida con la base liquidable, se sitúa en el 17,3% para el conjunto de las declaraciones, cifra muy parecida a la correspondiente a las de trabajo, 17,4%. El tipo efectivo de las declaraciones de actividad es algo superior y se sitúa en el 17,9%. La tasa de las declaraciones de capital es del 14,4%, casi tres puntos porcentuales menos que

kin konparatuz gero. Azken tasa hau txikia da kenkariak asko handitu direlako, eta batez ere ezarpen bikoitzarena; karga tasa nominal handi batetik abiatuta (%24,7tik, batez bestekoa baino hiru puntu gehiago ia) tasa efektiboa batez bestekoa baino 3,9 puntu portzentual txikiagoa da.

Bestalde, harrigarria gerta daiteke PFEZ bezalako zerga progresibo batean, lan aitortzenen batez besteko oinarri likidagarria jarduerena baino 364.422 pezeta handiagoa denean, lehen taldeak tasa efektibo txikiagoa izatea. Jarduera aitortzenen oinarri likidagarriaren balioek dispersio handiagoa edukitzea da horren arrazoia; izan ere, oinarri likidagarrian hain diferentzia handia egon arren, karga tasa nominalak 0,9 puntu portzentualeko aldea baino ez du: jardueren aitortzenetan %21,3koa da eta lan aitortzenetan %20,4koa.

1.12. taulan errenta iturrien etekinen batez besteko zenbeteoak jaso ditugu. Horiei erreparatuz gero agerian jartzen da aitortzen talde desberdinek tipologia desberdina dutela. Aitortzen mistoak alde batera uzten

para el total de contribuyentes. Este último tipo es bajo debido a la elevada cuantía de las deducciones, sobre todo de la deducción por doble imposición; partiendo de un tipo de gravamen nominal elevado (24,7% y casi tres puntos más que la media), el tipo efectivo es 3,9 puntos porcentuales inferior a la media.

Por otro lado, puede sorprender que en un impuesto progresivo como el IRPF, siendo la base liquidable media de las declaraciones de trabajo superior en 364.422 pesetas a la de actividades, el primer grupo posee un tipo efectivo inferior. Esto se debe a la mayor dispersión de los valores de la base liquidable de las declaraciones de actividades, como pone de manifiesto el hecho que ante una diferencia tan considerable en la base liquidable, el tipo de gravamen nominal sólo difiera en 0,9 punto porcentuales, siendo un 21,3% el correspondiente a las actividades y un 20,4% el de las declaraciones de trabajo.

Los importes medios de los rendimientos de las fuentes de renta recogidos en el cuadro 1.12. revelan la diferente tipología de los distintos grupos de declaraciones. Dejando a un lado las declaraciones mixtas podemos

CUADRO 1.12. TAULA

Aitortzen kontsolidatuen batez besteko zenbeteoak aitortzen moten arabera
Importes medios de declaraciones consolidadas por tipos de declaraciones

KONTZEPTUA	CONCEPTO	JARDUERAK ACTIVIDADES	LANA TRABAJO	KAPITALA CAPITAL	MISTOAK MIXTAS	GUZTIRA TOTAL
Aitortzen kopurua	Nº declaraciones	38.958	223.836	25.908	2.516	291.218
ETEKIN GARBIAK	RENDIMIENTOS NETOS					
1 Lana	Trabajo	76.699	2.691.984	223.421	267.149	2.101.558
2 Kapital higikorra	Capital mobiliario	47.741	75.001	825.728	124.619	138.571
3 Kapital higiezina	Capital inmobiliario	44.568	26.732	397.592	72.492	62.507
4 Jarduerak	Actividades	2.254.481	16.346	22.935	252.845	318.385
5 Gardentasun fiskala	Transparencia fiscal	10.717	5.032	34.800	48.837	8.820
6 ETEKIN GARBIA GUZT. (1+2+3+4+5)	TOTAL REND.NETO (1+2+3+4+5)	2.434.206	2.815.095	1.504.476	765.943	2.629.839
7 Ondare irabazi eta galerak	Ganancias y pérdidas patrim.	89.355	71.284	333.151	187.276	98.001
8 Murrizpenak	Reducciones	326.908	325.305	81.205	78.408	301.670
9 OINARRRI LIKIDAG. GUZTIRA (6+7-8)	BASE LIQUIDABLE TOTAL (6+7-8)	2.196.653	2.561.075	1.756.422	874.811	2.426.170
10 KUOTA OSOA, GUZTIRA	CUOTA INTEGRAL TOTAL	468.686	522.419	433.334	226.425	504.747
Kenkari familiar eta pertsonalak	Deducciones familiares y person.	42.893	36.286	27.736	20.437	36.273
Ohiko etxebizitzaren kenkaria	Deducción vivienda habitual	31.991	35.987	7.951	7.871	32.715
Jarduerak sustatzeko kenkaria	Deducción fomento actividades	4.613	49	67	78	662
Ezarpen bikoitzaren kenkaria	Deducción doble imposición	6.272	8.076	160.791	27.740	21.591
Dohaintzen kenkaria	Deducción donativos	474	829	1.395	390	828
Bestelako kenkariak	Otras deducciones	545	471	2.166	2.450	649
KENKARIAK GUZTIRA	TOTAL DEDUCCIONES	86.788	81.699	200.107	58.966	92.718
11 KUOTA LIKIDOA	CUOTA LIQUIDA	393.987	446.028	253.735	183.180	419.688
Kuota osoa / OL (10/9)	Cuota íntegra / BL (10/9)	21,3	20,4	24,7	25,9	20,8
Kuota likidoa / OL (11/9)	Cuota líquida / BL (11/9)	17,9	17,4	14,4	20,9	17,3

Zenbeteoak pezetatan / Importe en pesetas

baditugu, sailkapenaren ondorio logiko gisa ikus daiteke talde bakoitzean berezko errenta iturria erabat nagusitzen dela. Aipagarria da, bestalde, kapital aitorpenetan zenbateko handiena kapital higikorren errentei dagokiena, nahiz eta kapital higiezinaren balioak aztertutako beste bi taldeetan baino askoz handiagoak diren. Talde bakoitzean tipikoak ez diren iturriak elkarrekin alderatzean agerian jartzen da kapital higikorren errentak handiagoak direla lan aitorpenetan jarduerenetan baino; kapital higiezinaren etekin garbiaren kasuan alderantziz gertatzen da.

Oinarri likidagarria osatzen duten gainerako kontzeptuak aztertzean ere diferentzia handiak aurki daitezke aitorpen moten artean. Gardentasun fiskalaren balioak txikiak dira lanaren eta jardueren aitorpenetan, eta dexente handiagoak kapital aitorpenetan. Ondare irabazi eta galerei dagokienez, batez besteko baliorik txikiak dituen taldea lan aitorpenena da, jardueren aitorpenetan batez besteko balioak handiagoak ageri dira, eta kapital aitorpenen taldean are handiagoa da haren zenbatekoa. Oinarri ezargarriaren murrizpenen barruan, zenbatekoa askoz handiagoa da lanaren eta jardueren aitorpenetan kapital aitorpenetan baino.

Kuotako kenkariaren barruan bi kenkari mota berezi ditzakegu: ohiko kenkariak eta gainerako kenkariak. Sailkapen hori aitorpen motari begiratuaz egiten da. Hau da, jardueren aitorpenetan jarduerak sustatzeko kenkaria izango da ohikoa; kapital aitorpenetan, berriz, ezarpen bikoitzagatik egiten dena nagusituko da.

Aitorpen talde bakoitzaren ohiko kenkariak alde handiak erakusten dituzte beren zenbatekoetan, eta horietan izaten dira hiru taldeen artean diferentziak egotearen arrazoiak. Horrela, jardueren aitorpenetan jarduerak sustatzeko egindako batez besteko kenkaria 4.613 pta.koa da, eta kapital aitorpenetan 160.791 pezetako kenkaria egin da batez beste ezarpen bikoitzagatik.

Gainerako kenkariak dagokienez, jardueren aitorpenetan kenkari familiar eta pertsonalek dute zenbatekorik handiena, eta lanaren aitorpenetan ohiko etxebizitzagatik egin dira kenkari gehiago. Beren garrantzi erlatiboa txikiagoa bada ere, dohaintzengatik egindako kenkariaren zifra eta bestelako kenkariak kapital aitorpenetan dira handiagoak.

observar, como consecuencia lógica de la clasificación, que en cada grupo predomina de forma absoluta la fuente de renta tipo que la caracteriza. Cabe destacar que en las declaraciones de capital la mayor cuantía corresponde a las rentas de capital mobiliario, aunque los valores del capital inmobiliario son notablemente superiores al de los otros dos grupos analizados. Comparando las fuentes no típicas de cada grupo se observa que las rentas de capital mobiliario son superiores en las declaraciones de trabajo respecto a las de actividades, mientras que en el rendimiento neto del capital inmobiliario ocurre lo contrario.

Analizando el resto de los conceptos que forman parte de la base liquidable también se encuentran diferencias considerables entre los tipos de declaraciones. Los valores de la transparencia fiscal son pequeños en las declaraciones de trabajo y en las de actividades, y notablemente superiores en las de capital. En cuanto a las ganancias y pérdidas patrimoniales, el grupo con valores medios inferiores corresponde a las declaraciones de trabajo, las de actividades tienen valores medios más elevados, y destaca la cuantía del grupo de las declaraciones de capital. Dentro de las reducciones de la base imponible, el importe es notablemente superior en las declaraciones de trabajo y en las de actividades frente a las de capital.

Dentro de las deducciones de la cuota podemos diferenciar dos tipos: las deducciones típicas y el resto de deducciones. Esta clasificación se realiza atendiendo al propio tipo de declaración; así, en las declaraciones de actividades será típica la deducción para el fomento de actividades y en las de capital la deducción por doble imposición.

Las deducciones típicas de cada grupo de declaraciones muestran unos importes muy dispares, siendo las principales causantes de las diferencias entre los tres grupos. Así, en las declaraciones de actividades la deducción media para el fomento de actividades se sitúa en 4.613 pesetas y la deducción media por doble imposición en las declaraciones de capital asciende a 160.791 pesetas.

En cuanto al resto de las deducciones, las declaraciones de actividades presentan los mayores importes en las familiares y personales, mientras que las declaraciones de trabajo lo hacen en la de vivienda habitual. Si bien su importancia relativa es menor, las cifras por donativos y otras deducciones son mayores en las declaraciones de capital.

1.2.2.2. 1.090.000 PTA.TIK GORAKO OINARRI LIKIDAGARRIA DUTEN AITORPENEN BILAKAERA

Aitorpen talde desberdinak behar bezala konparatzeko, aitortzeko betebeharrak dakarren gutxieneko dirusarrera maila hartu behar da kontuan, beraz desberdina izan baitaiteke errenta iturria bata edo bestea izan. 1999. urterako, muga hori aldatu bada ere, ekitaldi desberdinetako datu homogeneoen analisi konparatiboak denboran zehar egitea posible izan dadin aurreko txostenetan erabilitako irizpidearekin jarraitzea erabaki da, eta, horrela, oinarri likidagarriaren maila 1.090.000 pezetatan jarri da.

Oinarri likidagarriari gutxieneko muga jarri zaionez, 1999ko aitorpen kopurua jaitsi egin da 1.12 taulan ageri denarekiko. Kontuan hartzen bada, gainera, kendu diren aitorpenak tarterik baxuenekoak direla, horrek guztiak aitortzaile kopuru osoaren batez besteko zenbatekoak igotzea ekarri du berekin.

1999ko ekitaldian aurrekoan baino 43.761 aitorpen gutxiago aurkeztu dira, hau da, %17,0ko beherapena gertatu da. 1.13. taulan ikus daitekeenez, jardueren aitorpenek, lanaren aitorpenek eta aitorpen mistoek egin dute behera, kapital aitorpenen taldeak gora egin duen bitartean. Gutxipenik gehiena lanaren aitorpenetan pilatu da (43.019 aitorpen gutxiago), eta oso gutxi, ordea, jardueren aitorpenetan eta aitorpen mistoetan (864 eta 271 aitorpen gutxiago hurrenez hurren). Kapital aitorpenak 393 gehiago izan dira.

1.090.000 pta.tik gorako oinarri likidagarria izan duten aitorpenen batez besteko oinarri likidagarria %3,2 igo da 1999an. Etekin mota guztiak gora egin izana da horren arrazoia. Oinarri likidagarria talde guztietan hazi bada ere (aitorpen mistoen %29,8tik hasita kapital aitorpenen %1,4ra iritsi arte), errenten bariazioak desberdinak dira talde bakoitzean. Horrela, lanaren batez besteko etekinak lan aitorpenetan eta aitorpen mistoetan igo dira (%8,5 eta %6,4 hain zuzen); jardueren aitorpenetan eta kapitalezkoetan, ordea, jaitsi egin dira (%16,2 eta %6,2). Kapital higikorren etekinak talde guztietan gehitu dira: %4,6 kapital aitorpenetan eta %64,7 mistoetan, eta kapital higiezinaren batez besteko etekinak nabarmen hazi dira talde guztietan, ohiko etxebizitzaren tributazioan sartu den aldaketari esker. Azkenik, jardueren batez besteko etekinak ere aitorpen talde guztietan igo dira.

Batez besteko kuota osoak oinarri likidagarriaren antzera jokatu du: kopuru kontsolidatu osoaren aldean %10,5 igo da, eta igoera hori aitorpen talde guztietan gertatu da, kapital aitorpenetan izan ezik, honek %1,5eko gutxipena izan baitu.

1.2.2.2. EVOLUCIÓN DE LAS DECLARACIONES CON BASE LIQUIDABLE SUPERIOR A 1.090.000 PTAS.

Para realizar una comparación adecuada entre los distintos grupos de declaraciones, ha de tenerse en cuenta la existencia de un nivel de ingresos mínimos que determina la obligación de presentar declaración, y éste es distinto dependiendo de la fuente de renta de que provenga. Si bien para el ejercicio 1999 este límite se ha visto notablemente modificado, para permitir realizar análisis comparativos en el tiempo de datos homogéneos de varios ejercicios, se ha optado por continuar la línea de informes anteriores, y así se ha establecido como nivel de base liquidable 1.090.000 pesetas.

Al establecer un límite mínimo a la base liquidable, el número de declaraciones correspondientes a 1999 con respecto al que figura en el cuadro 1.12. disminuye. Esto, unido al hecho de que las declaraciones que se han resutado corresponden al tramo más bajo de la selección, ha propiciado un aumento en todos los importes medios del total de declarantes.

El número de declaraciones del ejercicio 1999 es inferior al del ejercicio anterior en 43.761, lo que supone un descenso del 17,0%. Esta caída, como se puede apreciar en el cuadro 1.13., se da en los grupos de declaraciones de actividades, de trabajo y mixtas, mientras que aumenta en las declaraciones de capital. La mayor parte del descenso se registra en las declaraciones de trabajo (43.019 declaraciones menos) y muy poco en las declaraciones de actividades (864 menos) y en las mixtas (271 menos). Las declaraciones de capital aumentan en 393 efectivos.

La base liquidable media para el conjunto de las declaraciones con base liquidable superior a 1.090.000 ptas. aumenta en 1999 un 3,2%, debido al incremento de todos los tipos de rendimiento. Aunque la base liquidable aumenta en todos los grupos de declaración (desde el 29,8% de las declaraciones mixtas hasta el 1,4% de las de capital), las variaciones de las rentas son distintas en cada uno de ellos. Los rendimientos medios de trabajo aumentan en las declaraciones de trabajo (8,5%) y en las mixtas (6,4%) y disminuyen en las de actividades (16,2%) y en las de capital (6,2%). Los rendimientos de capital mobiliario aumentan en todos los grupos, desde el 4,6% de las propias declaraciones de capital hasta el 64,7% de las mixtas. Los rendimientos medios de capital inmobiliario (debido al cambio introducido en la tributación de la vivienda habitual) aumentan y de manera considerable en todos los grupos. Por último, señalar que los rendimientos medios de actividades aumentan también en todos los grupos de declaración.

La cuota íntegra media actúa de igual forma que la base liquidable, aumentando con respecto al total consolidado (un 10,5%) y en todos los grupos de declaraciones, excepto en las de capital que disminuye un 1,5%.

Kenkari osoen batez besteko zenbatekoa aitorten guztietarako jaitsi da (%1,9). Lanaren aitorten %8,8 gutxitu da eta kapital aitorten %2,1. Aldiz, jardueren aitorten %20,8 gehitu da eta aitorten mistoetan %26,8ko igoera izan du. Aitortzaileen kopuru osoan izan den beherakada zergaren erreformak ekarri dituen aldaketengatik gertatu da; hain zuzen ere, kenkari asko desagertzeagatik eta beste batzuk (lan etekinen kenkaria esate baterako) orain oinarrian egiteagatik gertatu da gutxipen hori.

Kenkariak txikiagoak izan direnez, kuota likidoaren batez besteko zenbatekoa kuota osoarena baino gehiago igo da (%13,0 lehena eta %10,5 bigarrena). Talde guztietan ageri da hazkundera, kapital aitortzen izan ezik, %3,1 jaitsi baita hemen. Lan aitorten eta aitorten mistoetan izan da hazkunde hori batez besteko osoa baino handiagoa (%13,7 eta %47,8 hurrenez hurren); jardueren aitorten, ordea, txikiagoa izan da (%10,7 gutxiago).

Aitortzaile guztiak hartuta, tasa nominala (oinarri likidagarriaren eta kuota osoaren arteko erlazioa) 1,4 puntu portzental gehitu da 1998. urtearen aldean, %20,3tik %21,7ra pasa baita. Jardueren aitorten ere 1,4 puntuko igoera gertatu da (%21,0tik %22,4ra), lanaren aitorten 1,5 puntu igo da eta aitorten mistoetan, berriz, 2,6 puntu (%24,0tik %26,6ra pasa da). Aldiz, kapitalaren aitorten tasa nominala %27,9tik %27,1era jaitsi da.

El importe medio del total de deducciones ha disminuido para todas las declaraciones (1,9%), para las declaraciones de trabajo (8,8%) y las de capital (2,1%); aumenta un 20,8% en las declaraciones de actividades y un 26,8% en las mixtas. El descenso para el total de declarantes viene motivado por los cambios introducidos en la reforma del impuesto, al eliminarse una gran parte de las deducciones y pasar a instrumentarse otras en base (la antigua deducción por rendimientos de trabajo).

El crecimiento del importe medio de la cuota líquida (13,0%) ha sido superior al de la cuota íntegra (10,5%) debido al descenso de las deducciones. Por grupos ha crecido en todos, excepto en las de capital (disminuye un 3,1%); el aumento ha sido mayor que la media total en las declaraciones de trabajo (13,7%) y mixtas (47,8%) y menor en las de actividades (10,7%).

El tipo nominal (relación entre base liquidable y cuota íntegra) para el total de declarantes ha aumentado respecto a 1998 en 1,4 puntos porcentuales al pasar de 20,3% a 21,7%. También en el caso de las declaraciones de actividades el aumento ha sido de 1,4 puntos porcentuales para las de trabajo (de 19,7% a 21,2%), y en 2,6 puntos para las mixtas (de 24,0% a 26,6%). Sin embargo en las declaraciones de capital el tipo nominal disminuye al pasar del 27,9% al 27,1%.

CUADRO 1.13. TAULA

Aitorten kontsolidatuen batez besteko zenbatekoak,
1.090.000 pta.tik gorako oinarri likidagarria duten aitorten moten arabera
Importes medios de declaraciones consolidadas por tipos de declaraciones con BL > 1.090.000

KONTZEPTUA	CONCEPTO	JARDUERAK			LANA			KAPITALA			MISTOAK			GUZTIRA		
		ACTIVIDADES			TRABAJO			CAPITAL			MIXTAS			TOTAL		
		1998	1999	99/98 (%)	1998	1999	99/98 (%)	1998	1999	99/98 (%)	1998	1999	99/98 (%)	1998	1999	99/98 (%)
Aitorten kopurua	Nº declaraciones	27.563	26.699	-3,1	220.930	177.911	-19,5	7.675	8.068	5,1	675	404	-40,1	256.843	213.082	-17,0
ETEKIN GARBIAK	RENDIMIENTOS NETOS															
Lana	Trabajo	120.391	100.935	-16,2	2.946.170	3.195.583	8,5	693.350	650.435	-6,2	1.483.407	1.578.699	6,4	2.571.759	2.708.393	5,3
Kapital higikorra	Capital mobiliario	51.410	64.597	25,7	70.085	87.118	24,3	2.133.344	2.231.371	4,6	446.288	734.853	64,7	130.724	166.713	27,5
Kapital higiezina	Capital inmobiliario	2.071	61.419	2.865,7	-14.799	32.276	-318,1	998.884	1.089.698	9,1	172.673	437.840	153,6	17.795	76.734	331,2
Jarduerak	Actividades	2.687.840	2.998.742	11,6	17.660	20.056	13,6	63.359	70.448	11,2	1.364.374	1.535.207	12,5	309.114	398.063	28,8
OIN.LIKIDAG. GUZTIRA	BASE LIQUIDABLE TOTAL	2.859.248	3.005.770	5,1	2.997.228	3.072.303	2,5	4.957.637	5.028.618	1,4	4.032.250	5.235.033	29,8	3.043.722	3.142.140	3,2
KUOTA OSOA GUZTIRA	CUOTA ÍNTEGRA TOTAL	599.375	672.170	12,1	591.375	650.410	10,0	1.385.202	1.364.119	-1,5	966.985	1.393.835	44,1	616.941	681.570	10,5
KENKARIAK GUZTIRA	TOTAL DEDUCCIONES	86.917	104.988	20,8	102.457	93.459	-8,8	578.290	566.175	-2,1	207.478	262.994	26,8	115.284	113.124	-1,9
KUOTA LIKIDOA	CUOTA LÍQUIDA	514.713	569.638	10,7	490.385	557.684	13,7	825.991	800.269	-3,1	765.632	1.131.798	47,8	503.748	569.456	13,0
KUOTA OSOA / OL	CUOTA ÍNTEGRA / BL	21,0	22,4	6,7	19,7	21,2	7,3	27,9	27,1	-2,9	24,0	26,6	11,0	20,3	21,7	7,0
KUOTA LIKIDOA / OL	CUOTA LÍQUIDA / BL	18,0	19,0	5,3	16,4	18,2	10,9	16,7	15,9	-4,5	19,0	21,6	13,9	16,6	18,1	9,5

Zenbatekoa pezetatan / Importe en pesetas

Tasa efektiboa (oinarri likidagarriaren eta kuota likidoaren arteko erlazioa) 1,5 puntu igo da aitortzaile kopuru osorako (%16,6tik %18,1era pasa da). Jardueren aitortpenetan 1,0 puntu gehitu da, lan aitortpenetan 1,8 puntu eta aitortpen mistoetan 2,6 puntu. Aldiz, kapitalaren aitortpenetan 0,8 puntu jaitsi da eta %16,7tik %15,9ra pasa da.

1.2.3. JARDUEREN ETEKINAK

1.2.3.1. "JARDUEREN AITORPENEN" ETEKINA

Apartatu honetan aztergai hartzen dira jarduera aitortpenen taldeko 38.958 aitortpenetan sartuta dauden jarduera enpresarial eta profesionalen etekin garbiak. 1.12. taulan adierazi bezala, aitortpen horien batez besteko oinarri likidagarria 2.196.653 pta.koa da, eta jardueren batez besteko etekina 2.254.481 pta.koa.

Aitortpen horiek pertsona fisikoek egiten duten jardueraren arabera banatzea interesgarria da oso. Hala ere, gerta daiteke pertsona fisiko bat jarduera batean baino gehiagotan aritzea edo batera egindako aitortpen batean bi subjektuk bi jarduera desberdin egitea. Kasu horietan, jarduera nagusitzat termino absolututan kopuru handiagoa duena hartzen da. Hori kontuan, hiru aldagai bereiziko ditugu: jarduera nagusiaren etekinak, jardueren etekinak (jarduera nagusiaren zenbatekoa eta, egonez gero, gainerako jarduerena barne hartuz) eta oinarri likidagarria. Aitortpen gehientsuenetan jarduera bakarra jaso ohi denez, jarduera nagusiaren etekina bat dator jardueren etekinarekin. Hala ere, informazioa jarduera adarren arabera aurkeztuko denez, nahikoa da adar bateko aitortpen batean jarduera bat baino gehiago jasotzea jarduera nagusiaren batez bestekoa eta adar horretako jardueren etekinena bat ez daitezen.

Aipaturiko 38.958 aitortpen guztietatik, 32.579 (%83,6) beren jarduera nagusia enpresari modura egiten duten subjektu pasiboak dira, 6.263 aitortpen (%16,1) profesionalen dagozkie eta, azkenik, 116 (%0,3) artistenak dira.

1.14 taulan jardueren aitortpenak jarduera nagusiaren taldeen arabera banatu da. Profesionalak eta artistak 6.379 aitortpen dira guztira (kopuru osoaren %16,4). Gainerakoak sektore ekonomikoen arabera sailkatu dira: 1.599 (%4,1) lehen sektorean; 2.997 (%7,7) industrian; 6.131 (%15,7) eraikuntzan; eta 21.852 (%56,1) zerbitzuen sektorean. Zerbitzuen sektore zabal horren barruan, 7.708 aitortpen txikizkako merkataritzan sartuta daude, 4.016 ostalaritzan, 3.873 garraioan eta gainerako 6.255 aitortpenak, aldiz, gainerako zerbitzuetan.

El tipo efectivo (relación entre base liquidable y cuota líquida) ha aumentado en 1,5 puntos para el total de declarantes (pasa de 16,6% a 18,1%). Por grupos aumenta en 1,0 puntos para las de actividades, en 1,8 puntos en las de trabajo y en 2,6 puntos en las mixtas; ha disminuido en 0,8 puntos para las declaraciones de capital, al pasar de 16,7% a 15,9%.

1.2.3. RENDIMIENTOS DE ACTIVIDADES

1.2.3.1. RENDIMIENTO DE LAS "DECLARACIONES DE ACTIVIDADES"

En este apartado se analizan los rendimientos netos de las actividades empresariales y profesionales contenidas en las 38.958 declaraciones pertenecientes al grupo denominado declaraciones de actividades. Como se ha señalado en el cuadro 1.12., estas declaraciones registran una base liquidable media de 2.196.653 ptas. y un rendimiento medio por actividades de 2.254.481 ptas.

Es particularmente interesante distribuir estas declaraciones en función de la actividad que desarrollan las personas físicas. Pero puede suceder que un persona física ejerza más de una actividad o bien que en una declaración conjunta dos sujetos ejerzan dos actividades distintas; en estos casos se considera que la actividad principal es aquella que en términos absolutos tenga una cuantía superior. Por lo tanto distinguiremos tres variables: rendimientos de la actividad principal, rendimientos de actividades (incluye tanto el importe de la actividad principal como los importes del resto de actividades si las tuviera) y base liquidable. En la gran mayoría de las declaraciones sólo se consigna una actividad por lo que el rendimiento de la actividad principal coincide con el de actividades; sin embargo, dado que la información va a presentarse por ramas de actividad, basta con que una declaración de una rama recoja más de una actividad para que la media de la actividad principal y la de rendimientos de actividades de esa rama no coincidan.

Del conjunto de las 38.958 declaraciones referidas, 32.579 (el 83,6%) corresponden a sujetos que desarrollan su actividad principal como empresarios, 6.263 (el 16,1%) como profesionales y 116 (el 0,3%) en concepto de artistas.

En el cuadro 1.14. se distribuye el conjunto de declaraciones de actividades por grupos de actividad principal. Los profesionales y artistas suman 6.379 declaraciones (16,4% del total) y el resto se agrupa por sectores económicos: 1.599 en el sector primario (4,1%); 2.997 en la industria (7,7%); 6.131 en la construcción (15,7%) y 21.852 en el sector servicios (56,1%). Dentro de este numeroso grupo de servicios, 7.708 declaraciones se encuentran en el comercio al por menor, 4.016 en la hostelería, 3.873 en transporte y las restantes 6.255 declaraciones corresponden al resto de servicios.

CUADRO 1.14. TAULA

Jardueren aitorpen kopurua eta aitorpen hauen aldagai nagusien batez besteko zenbatekoak, jarduera nagusien taldeen arabera

Número de declaraciones e importes medios de las principales variables de las declaraciones de actividades según grupos de actividades principales

IZENDAPENA	DENOMINACIÓN	KOPURUA NÚMERO	JARDUERA NAGUSIAREN ETEKINA RDTO ACTIVIDAD PRINCIPAL	JARDUEREN ETEKINA RDTO DE ACTIVIDADES	OINARRI LIKIDAGARRIA BASE LIQUIDABLE
Lehen sektorea	Sector primario	1.599	818.516	826.537	702.146
Industria	Industria	2.997	2.343.880	2.387.862	2.233.166
Eraikuntza	Construcción	6.131	1.857.762	1.880.167	1.650.519
Txikizkako salmenta	Comercio al por menor	7.708	2.227.070	2.308.604	2.383.426
Ostalaritza	Hostelería	4.016	1.973.043	2.039.018	1.940.349
Garraioa	Transporte	3.873	1.876.558	1.891.826	1.650.992
Gainerako zerbitzuak	Resto Servicios	6.255	1.936.874	1.992.084	1.924.681
Profesionalak eta artistak	Profesionales y artistas	6.379	3.420.361	3.457.247	3.612.680
GUZTIRA	TOTAL	38.958	2.207.888	2.254.481	2.196.653

Zenbatekoa pezetatan / Importe en pesetas

Taula berean ikus daiteke jarduera nagusiaren etekinek diferentzia handiak erakusten dituztela jarduera taldeen artean. Horrela, jarduera nagusiaren etekina 2.207.888 pta.koa izanik multzo osorako, beheko muturrean lehen sektoreak 818.516 pta.ko batez besteko etekina ageri du; aldiz, goiko muturrean profesional eta artistek 3.420.361 pta.ko batez besteko etekina dute.

Estatistika eranskineko E.1.12 taulan, 76 jarduera adarren eta Jarduera Ekonomikoen gaineko Zergaren epigrafeen arteko korrespondentzia azaltzen da. Taulako lehen bi zutabeetan adarren ordena-zenbakia eta izendapena jasotzen dira. Hirugarren zutabean etekinak modulu bidezko zenbatespen objektiboan (MZO) kalkula ditzaketen jardueren epigrafeak bereizi dira eta, laugarren zutabean moduluen arabera tributatu ezin duten jardueren epigrafeak sartu ditugu.

Jarraian taula horren edukia eta erabili diren kodeak deskribatuko ditugu. Kontuan hartu behar da "*" ikurra edozein digitu multzoren ordean erabili dela, eta "*R" agertzen denean aurreko adarretan jaso ez diren gainerako digituak adierazten dituela. Lehen sei adarretan taulan jasotzen den kasuistika laburtu da.

- 1. adarrean, "Nekazaritza eta abeltzaintza" delakoan, jarduera hauek jaso dira: alde batetik, martxoaren 2ko 25/1999 Foru Dekretuak, modulu bidezko zenbatespen objektiboaren modalitatea aplikagarri duten jarduerak finkatzekoak, 1. eranskinean aipatzen dituenak, guk "Nekazaritza eta abeltzaintza-M" deitu ditugunak ("Moduluak" zutabea), eta bestetik, Jarduera Ekono-

En el mismo cuadro se observan grandes diferencias de rendimientos de la actividad principal entre grupos de actividades. Así, siendo el rendimiento de la actividad principal para el conjunto de 2.207.888 ptas., en el extremo inferior el sector primario presenta un rendimiento medio de 818.516 ptas. y en el extremo superior los profesionales y artistas un rendimiento medio de 3.420.361 ptas.

En el cuadro E.1.12. del anexo estadístico se ofrece una correspondencia entre las 76 ramas de actividad, cuyo número de orden y denominación están recogidas en las dos primeras columnas, y los epígrafes del Impuesto sobre actividades Económicas; se diferencian los epígrafes de actividades cuyos rendimientos pueden determinarse en Estimación Objetiva de Módulos (EOM) en la tercera columna, de los epígrafes cuya actividad no es susceptible de tributar en módulos en la cuarta columna.

A continuación describimos el contenido de dicho cuadro y los códigos empleados, teniendo en cuenta que el signo "*" sustituye a cualquier grupo de dígitos, y que cuando figure "*R" significa el resto de dígitos no recogidos en ramas anteriores. En las seis primeras ramas se resume la casuística contenida en dicho cuadro.

- En la rama "1. Agropecuario" se recogen por una parte las actividades a las que se refiere el anexo I del Decreto Foral 25/1999 de 2 de marzo, en el que se determinan las actividades a las que se aplica la modalidad de Estimación Objetiva de Módulos, a las que denominamos "Agropecuario-M" (columna de "Módulos"), y por otra se recogen todas las actividades de la división "0" de la

mikoen gaineko Zergaren 1. sekzioak "0" sailaren barruan "Abeltzaintza independente" gisa sailkatzen dituen jarduera guztiak. "Nekazaritza eta abeltzaintza-M" izenpean sailkaturiko jarduerak ez dira Jarduera Ekonomikoen gaineko Zergan alta eman behar. "1.0*" izenpean sailkaturiko jarduerak, ordea, alta emanda daude lehen sekzioko "0" sailaren epigrafeetako batean.

- 2. adarrean, "Baxurako arrantza" izenekoan, 25/1999 Foru Dekretuko II. eraskinaren lehen errubrikan sartuta dauden jarduerak jaso dira. Jarduera horiei ez zaie JEZan alta eman behar, eta aurreko paragrafoan aipatutako "Nekazaritza eta abeltzaintza-M" izenekoekin batera JEZan alta eman behar ez zaien jarduera bakarrak dira. Eranskineko E.1.12 taulan jasotzen diren gainerako jarduerak JEZaren epigrafe batekin lotuta daude.
- 3. adarrean, "Energia eta ura, eta oinarrizko industria" deiturikoan, JEZaren lehen sekzioko "1." eta "2." sailen jarduera guztiak elkartu dira, aitorpen kopurua txikia baita.
- 4. adarrean, "Metalezko egiturak" delakoan, JEZaren lehen sekzioaren 314. eta 315. epigrafeetan aipatzen diren eta 25/1999 Foru Dekretuan jasota dauden jarduerak bildu dira. Horregatik, hirugarren zutabearen sartu dira "Moduluak" izenpean. Foru dekretu horren arabera, epigrafe biei unitate kopuru berberak eta moduluen etekin garbi berberak dagozkie.
- 5. adarrean, "Metalgaiak" izenekoan, JEZaren lehen sekzioaren 316.2, 3, 4 eta 9 epigrafeetan aipatzen diren eta 25/1999 Foru Dekretuan jasota dauden jarduerak bildu dira. Horregatik, moduluen izenpean sartu dira. Foru dekretu horren arabera, epigrafe horiei unitate kopuru berberak eta moduluen etekin garbi berberak dagozkie.
- 6. adarrean, "Metal eraldakuntzaren gainerakoak" delakoan, JEZaren lehen sekzioaren "3. Metal eraldakuntza" sailekoak diren eta 25/1999 Foru Dekretuan aipatzen ez diren gainerako jarduerak bildu dira. Horregatik, "Gainerakoak" izenpean sartu dira laugarren zutabearen.

E.1.12 taulako gainerako oharra aurrekoetatik ondoriozta daitezke.

Ikus daitekeenez, goian azaldutako sei adarretan homogeneitate maila desberdina dago adarren artean. Horrela, 2., 4. eta 5. adarrek homogeneoagoak dira gainerakoak baino, horietan sartutako jardueren etekin berberak esleitzen baitzaizkie moduluetan. Badira beste adar batzuk, "11. Igelzaritza" kasu, epigrafe bakar bati

sección 1 agrupadas bajo la denominación de "ganadería independiente" en el impuesto de actividades económicas. Las actividades agrupadas bajo la denominación "Agropecuario-M" no precisan estar dadas de alta en el impuesto de actividades económicas (IAE). Las actividades agrupadas bajo la denominación "1.0*" están dadas de alta en alguno de los epígrafes de la división "0" de la sección primera.

- En la rama "2. Pesca de bajura" se recogen las actividades encuadradas en la primera rúbrica del anexo II del citado Decreto Foral 25/1999. Estas actividades no precisan darse de alta en el IAE y son junto a las citadas en el párrafo anterior (englobadas en "Agropecuario-M") las únicas actividades que no precisan darse de alta en el IAE; el resto de actividades que se recogen en el cuadro E.1.12. del anexo se relacionan con un epígrafe del IAE
- En la rama "3. Energía y agua e Industria básica" se agrupan todas las actividades de la división "1" de Energía y Agua y de la división "2" de Industria Básica de la sección primera del IAE, que se agrupan dado el reducido número de declaraciones.
- En la rama "4. Productos metálicos estructurales" se recogen las actividades comprendidas en los epígrafes 314 y 315 de la sección primera del IAE que están recogidos en el citado Decreto Foral 25/1999 y por ello se encuadran en la columna tercera bajo el rótulo de "Módulos". De acuerdo con dicho Decreto a ambos epígrafes les corresponden las mismas unidades y rendimientos netos de módulos.
- En la rama "5. Artículos metálicos" se agrupan los epígrafes 316.2, 3, 4, y 9 de la sección primera del IAE que se recogen en el citado Decreto Foral 25/1999, por lo que se encuadra bajo el rótulo de "Módulos". De acuerdo con dicho Decreto a estos epígrafes les corresponden las mismas unidades y rendimientos netos de módulos.
- En la rama "6. Resto Transformación metales" se agrupa el resto de actividades de la división "3" de Transformación de metales de la sección primera del IAE que no se relacionan en el Decreto Foral 25/1999 por lo que aparecen en la columna cuarta de "Resto".

El resto de las anotaciones del cuadro E.1.12. pueden deducirse de las anteriores.

Como puede observarse en las seis ramas descritas existe un diverso grado de homogeneidad entre las diferentes ramas. Así las ramas 2, 4 y 5 son más homogéneas que el resto ya que a las actividades incluidas en ellas se les asignan los mismos rendimientos en EOM. Existen incluso otras ramas como la "11. Albañilería" que están

lotuta daudenak. Gauzak horrela, 4. eta 5. adarrak eta, are gehiago, 11. adarra homogeneousitate maila handiagokoak dira lehen aipatu diren 1., 3. edo 6. adarrak baino. Oro har esan daiteke "*" edo "*R" bezalako oharrei lotuta dauden adarretan homogeneousitate maila txikiagoa dagoela ohar horiei lotuta ez daudenetan baino.

E.1.13 taulan zehatz-mehatz erakusten da nola banatzen diren 76 jarduera adarrentzat aldagai nagusiak: aitorpen kopurua, jarduera nagusiaren batez besteko etekina, jardueren batez besteko etekina eta batez besteko oinarri likidagarria.

Adarren arabera aitorpen banaketa oso desberdina da. Horrela, 1.15 taulan ikus daitekeenez, 76 jarduera adarretatik hamalautan 19.638 aitorpen metatu dira, hau da, aztertu diren aitorpen guztien erdia baino gehiago (%50,4). Hautapen multzo horren barruan, taulan aitorpen kopuru handienetik txikienera ordenaturik, errepide bidezko garraioak hiru mila aitorpen baino gehiago izan ditu, "Beste kafetegi eta tabernak" eta "Merkataritza eta aseguru agenteak eta beste batzuk" jarduerak bi mila aitorpen baino gehiago dira, eta hurrengo sei jardueretan mila aitorpen baino gehiago ageri dira: lehen bederatzi jarduera horietan, aurkeztutako jarduera aitorpen guztien %39,1 metatu da.

Jardueren aitorpenak sailkatzeko erabili diren 76 adarretan, alde handiak ageri dira jarduera nagusiaren batez besteko etekinen artean. Batez besteko etekina farmazien titularren 7.441.770 pta.tik nekazaritza eta abeltzaintzako ustiapenen titularren 701.682 pta.ra doa. Hogeita lau adarretan, batez besteko etekina 2.500.000

asociadas a un solo epígrafe. Pues bien, tanto en los casos de las ramas 4 y 5 y, con más razón, en la 11 nos encontramos ante ramas de mayor grado de homogeneidad que el que representan, por ejemplo, las ramas 1, 3 ó 6 antes descritas. En general, puede afirmarse que las ramas que están asociadas a notaciones como "*" o "*R" poseen un grado de homogeneidad menor que las no asociadas a dichas notaciones.

En el cuadro E.1.13. se ofrece una distribución detallada, a 76 ramas de actividad, de las principales variables: número de declaraciones, rendimiento medio de la actividad principal, rendimiento medio de actividades y base liquidable media.

La distribución de declaraciones por ramas es muy desigual. Así puede observarse en el cuadro 1.15. que en catorce ramas de actividad, de las 76, se concentran 19.638 declaraciones que suponen más de la mitad (el 50,4%) del total de las declaraciones de actividades analizadas. Dentro de esta selección, recogida en el cuadro por orden de mayor a menor número de declaraciones, el "Transporte por carretera" supera las tres mil declaraciones, "Otros cafés y bares" y "Agentes comerciales, de seguros y otros" las dos mil declaraciones, y las otras seis actividades siguientes superan el millar de declaraciones, concentrándose en estas nueve primeras el 39,1% del total de declaraciones de actividad presentadas.

Los rendimiento medios de la actividad principal en las 76 ramas, en que se han agrupado las declaraciones de actividades, muestran importantes diferencias. El rendimiento medio varía desde los 7.441.770 ptas. en los titulares de farmacias hasta las 701.682 ptas. en titulares de explotaciones agropecuarias. En veinticuatro ramas el

CUADRO 1.15. TAULA

Aitorpen kopuru handiagoa duten jarduera adarren zerrenda
Relación de las ramas de actividad con mayor número de declaraciones

ORDENA ORDEN	IZENDAPENA	DENOMINACIÓN	KOP. NÚM.	METATUA Nº ACUMULADO	%	METATUA % % Nº ACUMUL.
52	Errepide bidezko garraioa	Transporte carretera	3.104	3.104	8,0	8,0
44	Kafetegi eta tabernak. Beste batzuk	Cafés y bares. Otros	2.377	5.481	6,1	14,1
66	Merkataritza eta aseguru agenteak eta beste batzuk	Agentes comerciales, de seguros y otros	2.077	7.558	5,3	19,4
11	Igeltsaritza	Albañilería	1.757	9.315	4,5	23,9
1	Nekazaritza eta abeltzaintza	Agropecuario	1.352	10.667	3,5	27,4
58	Gainerako zerbitzuak	Resto Otros Servicios	1.289	11.956	3,3	30,7
16	Pintura eta eskaiola	Pintura y escayola	1.260	13.216	3,2	33,9
9	Bestelako enbriaturak	Resto Otras manufacturas	1.012	14.228	2,6	36,5
13	Instalazio elektrikoak	Instalaciones eléctricas	1.002	15.230	2,6	39,1
39	Elik., edari eta tabako.ez diren bestelakoak.Ts	Resto Cm no alim., beb., y tabacos.	938	16.168	2,4	41,5
54	Entitate finantz., enpresei zerbitz.emat. eta alok.	Financieras, alquileres y Servc. a empres.	905	17.073	2,3	43,8
56	Ileapaindegiak	Peluquería	902	17.975	2,3	46,1
18	Handizkako merkataritza	Comercio al por mayor	853	18.828	2,2	48,3
12	Iturgintza eta berokuntza	Fontanería y calefacción	810	19.638	2,1	50,4

pta.tik gorakoa da (ikus 1.16 taula) eta hamahiru adarretan batez besteko etekina ez da 1.500.000 pta.ra iristen (ikus 1.17 taula).

Batez besteko etekin handiagoak izan dituzten adarren artean "Farmaziak. Ts" adarra dago, jarduera nagusiaren batez besteko etekina 7.441.770 pta.koa izan baita; ondoren, "Arkitektoak", "Mediku espezialistak" (estomatologo eta odontologoak izan ezik), "Aparejadoreak" eta "Finantza, alokairu eta zerbitzuetako beste profesionalak" datoz 5.000.000 pta.tik gorako batez besteko etekinekin; "Estomatologo eta odontologoak", "Artistak" eta "Beste manufakturetako profesionalak" 4.000.000 eta 5.000.000 pta. bitarteko etekinekin ageri dira. 1.16. taulan ikus daitekeenez, nahiz eta batez besteko etekin handienak izan dituzten hogeita lau adarrak ia-ia erdibanaturik dauden jarduera enpre-

rendimiento medio es superior a 2.500.000 ptas. (ver cuadro 1.16.) y en trece ramas el rendimiento medio es inferior a 1.500.000 ptas. (ver cuadro 1.17.).

Entre las ramas con mayores rendimientos medios, se encuentran "Farmacias Cm." con 7.441.770 ptas. de rendimiento medio de su actividad principal; le siguen las actividades profesionales de "Arquitectos", "Médicos especialistas (excepto estomatólogos y odontólogos)", "Resto Prof. Financieras, alquileres y Servicios" y "Aparejadores" con rendimientos medios superiores a 5.000.000 ptas.; "Estomatólogos y odontólogos", "Artistas" y "Profesionales. Otras manufacturas" presentan rendimientos de entre 4.000.000 y 5.000.000 de pesetas. Como puede observarse en cuadro 1.16., aunque las veinticuatro ramas con rendimientos medios superiores, se dividen prácticamente mitad y mitad entre actividades

CUADRO 1.16. TAULA

Batez besteko etekin handiagoak dituzten jarduera adarren zerrenda
Relación de las ramas de actividad con mayores rendimientos medios

ORDENA ORDEN	IZENDAPENA	DENOMINACIÓN	KOP. NÚM.	JARDUERA NAGUSIAREN ETEKINA RENDIMIENTO DE LA ACTIVIDAD PRINCIPAL
32	Farmaziak. Txikizkako salmenta	Farmacias. Cm.	299	7.441.770
63	Arkitektoak	Arquitectos	317	6.508.290
73	Mediku espezialistak (estomat. eta odontologoak ezik)	Médicos especialistas (excepto estom. y odont.)	133	6.013.138
70	Finantza, alokairu eta zerbitzuetako beste prof.	Resto Prof. Financieras, alquileres y Serv.	775	5.647.788
64	Aparejadoreak	Aparejadores	171	5.024.088
74	Estomatologo eta odontologoak	Estomatólogos y odontólogos	225	4.982.062
76	Artistak	Artistas	116	4.435.546
62	Beste manufakturetako profesionalak	Profesionales. Otras manufacturas	115	4.051.090
72	Medikuntza orokorra	Medicina general	183	3.762.651
19	Produktuen berreskurapena	Recuperación de productos	60	3.364.755
60	Energia eta kimikako profesionalak	Profesionales Energía y Química	15	3.124.130
41	Bi sardexkako jatetxeak	Restaurants 2 tenedores	334	3.077.388
61	Mekanikako profesionalak	Profesionales. Mecánica	50	3.062.893
10	Eraikuntza eta obra zibila	Edificación y obra civil	186	3.049.885
65	Eraikuntzako beste profesionalak	Resto Prof. Construcción	218	2.832.651
68	Abokatuak	Abogados	738	2.826.610
5	Metalezko artikuluak	Artículos metálicos	431	2.789.794
26	Gainerako elik. eta edariak eta tabakoa. Txikiz. salm.	Resto Aliment, bebidas y tabaco . Cm	568	2.730.970
33	Altzariak. Txikizkako salmenta	Muebles. Cm.	267	2.711.306
46	Ostatu zerbitzua	Servicio de Hospedaje	120	2.681.449
66	Merkataritza eta aseguruetak agentek eta beste batzuk	Agentes comerciales, de seguros y otros	2.077	2.622.853
54	Entitate finantz., enpresei zerbitz.emat. eta alok.	Financieras, alquileres y Serv. a empres.	905	2.619.538
53	Gainerako garraio eta komunikazioak	Resto Transporte y comunicaciones	111	2.619.219
6	Bestelako metal eraldakuntzak	Resto Transformación metales	610	2.597.128

Zenbatekoa pezetatan / Importe en pesetas

CUADRO 1.17. TAULA

Batez besteko etekin txikiagoak dituzten jarduera adarren zerrenda
Relación de las ramas de actividad con menores rendimientos medios

ORDENA ORDEN	IZENDAPENA	DENOMINACIÓN	KOP. NÚM.	JARDUERA NAGUSIAREN ETEKINA RENDIMIENTO DE LA ACTIVIDAD PRINCIPAL
24	Elikagaiak eta edariak. Txikizkako salmenta	Alimentos y bebidas. Cm.	736	1.481.645
15	Zurgintza eta sarrailgintza	Carpintería y cerrajería	643	1.479.568
40	Merkataritza mistoa	Comercio mixto	396	1.472.968
51	Autotaxi bidezko garraioa	Transporte autotaxis	658	1.465.441
2	Baxurako arrantza	Pesca de bajura	247	1.458.029
16	Pintura eta eskaiola	Pintura y escayola	1.260	1.434.462
29	Mertzeria eta paketeria. Txikizkako salmenta	Mercería y paquetería. Cm.	317	1.398.290
47	Etxeko elektragailuak (Konponketa)	Artículos eléctricos hogar (Reparación)	180	1.379.445
50	Gainerako konponketak	Resto Reparaciones	271	1.356.291
56	Ileapaindegiak	Peluquería	902	1.141.893
57	Apainketarako areto eta institutuak	Salones e institutos de belleza	150	1.037.564
67	Garraio eta komunikazioetako profesionalak	Prof. Transportes y comunicaciones	29	839.216
1	Nekazaritza eta abeltzaintza	Agropecuario	1.352	701.682

Zenbatekoa pezetatan / Importe en pesetas

sarial eta jarduera profesional-artistikoen artean, azken hauek taulako beheko partean kokatzen dira gehiago. 4.000.000 pezetatik gorako etekinak izan dituzten zortzi jardueretatik, "Farmaziak. Txikizkako salmenta" baino ez da enpresariala; gainerako guztiak jarduera profesional-artistikoak dira.

Batez besteko etekin txikiagoak dauzkaten hamahiru jardueretatik, bat baino ez da jarduera profesionala ("Garraio eta komunikazioak"); beste hamabiak enpresarialak dira. 1.17 taulan ikus daitekeenez, batez besteko etekinen zenbatekoak 701.682 pta.tik 1.481.645 pta. bitartekoak dira, lehenengoak nekazaritza eta abeltzaintza jardueretan eta bigarrenak "Elikagai eta edariak. Txikizkako salmenta" jardueran. Milioi pezetatik beherako batez besteko etekina izan duten adar bakarrak hauek dira: "Garraio eta komunikazioen profesionalak" (839.216 pta.) eta lehen aipatu den "Nekazaritza eta abeltzaintza" adarra.

Adar bakoitzeko aitorten kopurua aztertuz gero, 2.500.000 pta.tik gorako etekin garbia duen taldeak 9.024 aitorten biltzen ditu, hau da, jardueren aitorten guztien %23,2. Etekin txikiagoko taldeak (7.141 aitorten) %18,3 hartzen du. Beraz, jarduera aitortzen erdiak baino gehiagok, hau da, %58,5ek, 1.500.000 eta 2.500.000 pta. bitarteko batez besteko etekinak ditu bere jarduera nagusian.

empresariales y actividades profesionales-artísticas, estas últimas se localizan más en la parte baja del cuadro. De las ocho ramas con rendimientos superiores a 4.000.000 de ptas., sólo "Farmacias. Cm." es empresarial, el resto son actividades profesionales-artísticas.

De las trece actividades con rendimientos medios más bajos, sólo una ("Prof. Transporte y comunicaciones") es actividad profesional, mientras las doce restantes son empresariales. Tal y como puede apreciarse en el cuadro 1.17., los importes oscilan entre las 701.682 ptas. de rendimiento medio de las actividades agropecuarias y 1.481.645 ptas. de la actividad de "Alimentos y bebidas. Cm.". Únicamente se encuentran por debajo del millón de rendimiento medio "Prof. Transporte y comunicaciones" con 839.216 ptas. y la rama de "Agropecuario" anteriormente citada.

Analizando el número de declaraciones de cada rama, la selección con rendimiento neto mayor de 2.500.000 ptas., recoge 9.024 declaraciones, que representan el 23,2% del total de las declaraciones de actividad. El grupo de menor rendimiento con 7.141 declaraciones representa el 18,3%. Por lo que más de la mitad de las declaraciones de actividad presentadas, el 58,5%, tienen unos rendimientos medios de su actividad principal entre 1.500.000 y 2.500.000.

1.2.3.2. "JARDUEREN AITORPENAK". JARDUERA ADARRAK MODULUETAN

38.958 jarduera aitorpenetatik, 26.951 aitorpenen titularrek (%69,2k) egiten duten jarduera nagusiaren epigrafea Modulu bidezko Zenbatespen Objektiboaren zerrendan sarturik dago (25/1999 Foru Dekretuak aipatutakoan). Beren epigrafeengatik moduluen modalitatean tributa dezaketen 49 adarren zerrenda E.1.14 taulan jaso dugu.

Esan behar da adar batzuetan modulutan sartuta dauden epigrafeak eta modulutan sarturik ez daudenak ageri direnean, lehenengoak bakarrik hartu direla kontuan. Adibidez, eranskineko E.1.13. taulan 9. jarduera adarreko 1.012 aitorpenetatik, 314 aitorpen modulutan tributa dezaketen epigrafeen taldekoak dira eta 698 beste taldekoak. Bestalde, E.1.15. taulan ikus daitekeen bezala, 314 aitorpen horietatik, 158 dira benetan modulutan tributatzeko dutenak, eta gainerako 156 aitorpenek Zuzeneko Zenbatespena (ZZ) aplikatzen dute.

E.1.15. taulan honako hau bereizi da modulutan tributa dezakeen adar bakoitzarentzat: batetik, aitorpen kopuru osoa eta, bestetik, modulu bidezko zenbatespen objektiboan eta zuzeneko zenbatespenean tributatzea aukeratu duten titularren arteko banaketa. Azken zutabeen lehenengoak kopuru osoarekiko duten portzentajea jasotzen da. Moduluen epigrafeetan sartutako 26.951etatik 14.944 titularrek, hau da, %55,4k, modulutan tributatzeko dute, eta aldi berean jardueren aitorpen guztien %38,4 dira.

Modulutan tributatzea aukeratu duten titularren aitorpenek oso portzentaje desberdina erakusten dute jarduera adar bakoitzean. Bost adarretan %90etik gorakoa da portzentaje hori (ikus 1.18 taula), eta hogeita lau adarretan, ordea, ez da %50era iristen (1.19 taula).

1.2.3.2. "DECLARACIONES DE ACTIVIDADES". RAMAS DE ACTIVIDAD EN MODULOS

De las 38.958 declaraciones de actividades, los titulares de 26.951 declaraciones, que suponen el 69,2%, desarrollan una actividad principal cuyo epígrafe se halla incluido en la relación de Estimación Objetiva de Módulos (EOM) a la que se refiere el citado Decreto 25/1999. En el cuadro E.1.14. se relacionan las 49 ramas con epígrafes donde los rendimientos son susceptibles de tributar en EOM.

Debe entenderse que en aquellas ramas donde coexisten epígrafes incluidos en EOM con otros no incluidos, se han tenido en cuenta únicamente los primeros. Por ejemplo, en la rama de actividad 9ª del total de 1.012 declaraciones del cuadro E.1.13. , 314 declaraciones pertenecen al grupo de epígrafes susceptibles de tributar en EOM y 698 al resto. Por otro lado, como puede observarse en el cuadro E.1.15. del anexo, de esas 314 declaraciones, 158 tributan realmente en EOM, mientras que las 156 restantes lo hacen en Estimación Directa (ED).

En el cuadro E.1.15. se relaciona para cada rama susceptible de tributar en módulos el número de declaraciones totales y su distribución entre los titulares que han optado por tributar en EOM y los que tributan en ED. La última columna expresa el porcentaje que suponen los primeros sobre el total. De los 26.951 encuadrados en epígrafes de módulos tributan efectivamente en EOM 14.944, es decir el 55,4%, que, a su vez, suponen el 38,4% del total de las declaraciones de actividades.

El porcentaje de las declaraciones cuyos titulares optan por tributar en módulos es muy diferente en cada rama de actividad. En cinco ramas el porcentaje supera el 90% (ver cuadro 1.18.) y en veinticuatro ramas no llega al 50% (cuadro 1.19.). Destaca por su alto porcentaje

CUADRO 1.18. TAULA

Modulutan egindako tributazioaren portzentaje handiagoak, modulutan tributa dezaketen jarduera adarren arabera emanak, aukeratutako tributazio modalitatea kontuan hartuz
Mayores porcentajes de tributación en EOM por ramas de actividades susceptibles de tributar en módulos según modalidad de tributación elegida

ORDENA ORDEN	IZENDAPENA	DENOMINACIÓN	AITORPEN KOPURUA			MZO% %EOM
			N.º DE DECLARACIONES			
			Guztira Total	MZO EOM	ZZ ED	
2	Baxurako arrantza	Pesca de bajura	247	243	4	98,4
51	Autotaxi bidezko garraioa	Transporte autotaxis	658	632	26	96,0
1	Nekazaritza eta abeltzaintza	Agropecuario	1.351	1.289	62	95,4
24	Elikagaiak eta edariak. Ts	Alimentos y bebidas. Cm.	736	673	63	91,4
21	Haragitegiak. Ts	Carnicerías. Cm.	782	710	72	90,8
	GUZTIRA	TOTAL	3.774	3.547	227	94,0

"Baxurako arrantzak" du portzentaje benetan handia (%98,4koa); "Zurgintza eta sarrailegintza", ordea, beste muturrean dago, apenas iristen baita %13,5era.

E.1.16 taulan ikus daitekeen moduan, moduluen arabera tributatu duten jardueren 14.944 aitorpenetan, jarduera nagusiaren batez besteko etekinak 2.121.722 pta.koak dira, jarduera guztien batez besteko etekina 2.184.282 pta.koa da eta oinarri likidagarria 2.061.673 pta.koa.

Bestalde, moduluen arabera tributatu duten aitorpen gehienak adar gutxitan biltzen dira; horrela, zazpi jarduera adarrek aitorpenen erdia baino gehiago metatzen dute (1.20 taula). "Errepide bidezko garraioa" nabarmentzen da bereziki, 2.525 aitorpen baititu modulutan aurkeztuak.

"Pesca de bajura" con el 98,4%, mientras en el extremo opuesto se encuentra "Carpintería y cerrajería", que apenas llega al 13,5%.

Tal y como podemos observar en el cuadro E.1.16., las 14.944 declaraciones que contienen actividades que efectivamente tributan en módulos poseen unos rendimientos medios de la actividad principal de 2.121.722 ptas., el rendimiento medio de todas las actividades es de 2.184.282 ptas. y la base liquidable es de 2.061.673 ptas.

Por otro lado, la mayoría de las declaraciones que tributan efectivamente en EOM están muy concentradas en unas pocas ramas; así, siete ramas de actividad acumulan más de la mitad de las declaraciones (cuadro 1.20.). Destaca "Transporte de carretera" con 2.525 declaraciones en módulos.

CUADRO 1.19. TAULA

Modulutan egindako tributazioaren portzentaje txikiagoak, modulutan tributa dezaketen jarduera adarren arabera emanak, aukeraturako tributazio modalitatea kontuan hartuz
Menores porcentajes de tributación en EOM por ramas de actividades susceptibles de tributar en módulos según modalidad de tributación elegida

ORDENA ORDEN	IZENDAPENA	DENOMINACIÓN	AITORPEN KOPURUA N.º DE DECLARACIONES			MZO% %EOM
			Guztira Total	MZO EOM	ZZ ED	
5	Metalezko artikulua	Artículos metálicos	431	212	219	49,2
44	Kafetegi eta tabernak. Beste batzuk	Cafés y bares. Otros	2.377	1.121	1.256	47,2
55	Irakaskuntza	Enseñanza	210	95	115	45,2
8	Egurrezko altzarigintza	Industrias del mueble de madera	285	121	164	42,5
42	1 sardexkako jatetxeak	Restaurantes 1 tenedor	413	163	250	39,5
11	Igeltzaritza	Albañilería	1.757	671	1.086	38,2
49	Industriako makinak (Konponketa)	Maquinaria industrial (Reparación)	180	68	112	37,8
50	Gainerako konponketak	Resto Reparaciones	271	102	169	37,6
43	Kategoria bereziko kafetegi eta tabernak	Cafés y bares cat. especial	553	206	347	37,3
41	Bi sardexkako jatetxeak	Restaurantes 2 tenedores	334	120	214	35,9
48	Autoibilgailu eta bizikletak (Konponketa)	Automóviles y bic. (Reparación)	730	251	479	34,4
45	Gainerako elikagai zerbitzuak	Resto Servicio Alimentación	157	53	104	33,8
14	Estaldurak	Revestimientos	450	144	306	32,0
7	Zurgintzako tailerra	Taller de carpintería	381	113	268	29,7
47	Etxeko elektragailuak (Konponketa)	Artículos eléctricos hogar (Reparación)	180	53	127	29,4
12	Iturgintza eta berokuntza	Fontanería y calefacción	810	215	595	26,5
58	Gainerako zerbitzuak	Resto Otros Servicios	188	49	139	26,1
53	Gainerako garraio eta komunikazioak	Resto Transporte y comunicaciones	51	13	38	25,5
56	Ileapaindegiak	Peluquería	902	209	693	23,2
10	Eraikuntza eta obra zibila	Edificación y obra civil	186	43	143	23,1
57	Apainketarako areto eta institutuak	Salones e institutos de belleza	150	33	117	22,0
13	Instalazio elektrikoak	Instalaciones eléctricas	1.002	213	789	21,3
16	Pintura eta eskaiola	Pintura y escayola	1.260	234	1.026	18,6
15	Zurgintza eta sarrailegintza	Carpintería y cerrajería	643	87	556	13,5
	GUZTIRA	TOTAL	13.901	4.589	9.312	33,0

CUADRO 1.20. TAULA

Modulutan tributatu duten aitordenak, kopuru handiagoko jarduera adarren arabera taldekatuak
Declaraciones que tributan en módulos agrupadas por ramas de actividad que incluyen un mayor número

ORDENA ORDEN	IZENDAPENA	DENOMINACIÓN	KOP. NÚM.	METATUA Nº ACUMULADO	%	METATUA % % Nº ACUMUL.
52	<i>Errepide bidezko garraioa</i>	Transporte carretera	2.525	2.525	16,9	16,9
1	<i>Nekazaritza eta abeltzaintza</i>	Agropecuario	1.289	3.814	8,6	25,5
44	<i>Kafetegi eta tabernak. Beste batzuk</i>	Cafés y bares. Otros	1.121	4.935	7,5	33,0
21	<i>Haragitegiak. Ts</i>	Carnicerías. Cm.	710	5.645	4,8	37,8
24	<i>Elikagaiak eta edariak. Ts</i>	Alimentos y bebidas. Cm.	673	6.318	4,5	42,3
11	<i>Igeltzaritza</i>	Albañilería	671	6.989	4,5	46,8
51	<i>Autotaxi bidezko garraioa</i>	Transporte autotaxis	632	7.621	4,2	51,0

CUADRO 1.21. TAULA

Batez besteko etekin handiagok izan dituzten jarduera adarrak, modulutan tributatu dutenak
Relación de las ramas de actividad con declaraciones que tributan en módulos con mayores rendimientos medios

ORDENA ORDEN	IZENDAPENA	DENOMINACIÓN	KOP. NÚM.	JARDUERA NAGUSIAREN ETEKINA RENDIMIENTO DE LA ACTIVIDAD PRINCIPAL
41	<i>Bi sardexkako jatetxeak</i>	Restaurantes 2 tenedores	120	4.435.849
10	<i>Eraikuntza eta obra zibila</i>	Edificación y obra civil	43	4.093.333
12	<i>Iturgintza eta berokuntza</i>	Fontanería y calefacción	215	3.437.236
58	<i>Gainerako zerbitzuak</i>	Resto Otros Servicios	49	3.368.673
7	<i>Zurgintzako tailerra</i>	Taller de carpintería	113	3.243.399
9	<i>Bestelako enfabrikaturak</i>	Resto Otras manufacturas	158	3.230.285
46	<i>Ostatu zerbitzua</i>	Servicio de Hospedaje	69	3.159.161
5	<i>Metalezko artikulua</i>	Artículos metálicos	212	3.134.359
42	<i>1 sardexkako jatetxeak</i>	Restaurantes 1 tenedor	163	3.128.984
53	<i>Gainerako garraio eta komunikazioak</i>	Resto Transporte y comunicaciones	13	3.081.310
43	<i>Kategoria bereziko kafetegi eta tabernak</i>	Cafés y bares cat. especial	206	3.051.235
33	<i>Altzariak. Ts</i>	Muebles. Cm.	189	3.018.222
13	<i>Instalazio elektrikoak</i>	Instalaciones eléctricas	213	2.991.952
48	<i>Autoibilgailu eta bizikletak (Konponketa)</i>	Automóviles y bic. (Reparación)	251	2.951.717
45	<i>Gainerako elikagai zerbitzuak</i>	Resto Servicio Alimentación	53	2.787.022
4	<i>Metalezko produktu estrukturalak</i>	Productos metálicos estructurales	123	2.747.129
14	<i>Estaldurak</i>	Revestimientos	144	2.741.253
11	<i>Igeltzaritza</i>	Albañilería	671	2.733.913
15	<i>Zurgintza eta sarrailgintza</i>	Carpintería y cerrajería	87	2.724.399
38	<i>Jostailuak eta kirola. Ts</i>	Juguetes y deporte. Cm.	156	2.637.844
28	<i>Jantziak eta apaingarriak. Ts</i>	Vestido y tocado. Cm.	592	2.637.805
49	<i>Industriako makinak (Konponketa)</i>	Maquinaria industrial (Reparación)	68	2.546.637
16	<i>Pintura eta eskaioa</i>	Pintura y escayola	234	2.524.946
27	<i>Ehungintza eta etxeko gauzak. Ts</i>	Textiles y hogar. Cm.	141	2.514.802
34	<i>Elektragailuak. Ts</i>	Aparatos eléctricos. Cm.	158	2.503.878

Zenbatekoa pezetatan / Importe en pesetas

CUADRO 1.22. TAULA

Batez besteko etekin txikiagoak izan dituzten jarduera adarrak, modulutan tributatu dutenak

Relación de las ramas de actividad con declaraciones que tributan en módulos que poseen menores rendimientos medios

ORDENA ORDEN	IZENDAPENA	DENOMINACIÓN	KOP. NÚM.	JARDUERA NAGUSIAREN ETEKINA RENDIMIENTO DE LA ACTIVIDAD PRINCIPAL
51	Autotaxi bidezko garraioa	Transporte autotaxis	632	1.479.222
24	Elikagaiak eta edariak. Ts	Alimentos y bebidas. Cm.	673	1.468.656
1	Nekazaritza eta abeltzaintza	Agropecuario	1.289	642.126

Zenbatekoa pezetatan / Importe en pesetas

Modulutan tributatu duten 14.944 aitorten guztietatik, hogeita bost adarretan taldekatuak (4.441 aitorten, hau da, %29,7) 2.500.000 pta.tik gora daude batez besteko etekinei dagozkie (ikus 1.21. taula) eta bakar-bakarrak sei adarretan bildutakoek (2.594 aitorenek, hau da, %17,4k) aitortu dituzte 1.500.000 pta.tik beherako etekinak (ikus 1.22. taula); gainerako hogeita bat adarretan (7.035, hau da, %47,1) batez besteko etekina bi balio horien artean dago.

Sartuta dauden epigrafeengatik modulutan tributatu dezaketen baina hala egin ez duten jarduera nagusien aitorenak 12.007 izan dira guztira (ikus E.1.17. taula). Jarduera nagusiaren batez besteko etekina askoz txikiagoa da (1.465.131 pta.koa), jarduera multzo osoaren batez besteko etekina 1.485.461 pta.koa da, eta batez besteko oinarri likidagarria 1.348.937 pta.koa da.

Del total de declaraciones que tributan en EOM (14.944), las agrupadas en veinticinco ramas (4.441 declaraciones y 29,7%) presentan rendimientos medios superiores a 2.500.000 ptas. (ver cuadro 1.21.) y sólo las englobadas en tres (2.594 declaraciones y 17,4%) declaran rendimientos inferiores a 1.500.000 ptas. (ver cuadro 1.22.), mientras que las veintiuna ramas restantes (7.035 y el 47,1%) tienen un rendimiento medio que oscila entre estos dos valores.

Las declaraciones que contienen actividades principales encuadradas en epígrafes cuyo rendimiento es susceptible de determinarse en EOM y no tributan en EOM son 12.007 (ver cuadro E.1.17.). El rendimiento medio de las actividad principal es sensiblemente inferior, 1.465.131 ptas., el rendimiento medio del conjunto de las actividades de 1.485.461 ptas. y la base liquidable media se sitúa en 1.348.937 ptas.

CUADRO 1.23. TAULA

Etekinen portzentajearen diferentzia handiagoak izan dituzten jarduera adarrak, modulutan tributatu dutenak, tributazio modalitatearen arabera.

Relación de las ramas de actividad con declaraciones que tributan en módulos que poseen mayores porcentajes de la diferencia de rendimientos según la modalidad de tributación

ORDENA ORDEN	IZENDAPENA	DENOMINACIÓN	ZZ ED		MZO EOM		JARDUERA NAGUSIAREN ETEK. DIFERENTZIA % DIFERENCIA RENDIMIENTO DE LA ACTIV. PRINCIPAL
			Kop. Núm.	Jarduera Nagusiaren etekina Rendimiento de la Activ. Principal	Kop. Núm.	Jarduera Nagusiaren etekina Rendimiento de la Activ. Principal	
57	Apainketarako areto eta institutuak	Salones e institutos de belleza	117	698.309	33	2.240.375	220,8
25	Autozerbitzuko elikagai eta edariak. Ts.	Alimentos y bebidas en autoservicio. Cm.	76	731.321	103	2.296.850	214,1
56	Ileapaindegiak	Peluquería	693	777.662	209	2.349.603	202,1

Zenbatekoa pezetatan / Importe en pesetas

Moduluen modalitatean tributatu ez duten 12.007 aitortpenen jarduera nagusiaren batez besteko etekina hartzen badugu (1.465.131 pta.) eta modulutan tributatu duten 14.944 aitortpenen batez besteko etekinarekin konparatuz gero (2.121.722 pta.), ikus daiteke azken horien etekina %44,8 handiagoa dela. Bi adarretan bakarrik da handiagoa modulutan tributatu ez dutenen etekina modulutan tributatu dutenena baino, "Nekazaritza eta abeltzaintza" adarrean eta "Elikagaiak eta edariak. Txikizkako salmenta" izenekoetan hain zuzen; gainerako 47 adarretan modulutan tributatu dutenen batez besteko etekina modulutan tributatu ez dutenena baino handiagoa da. Gainera, hiru adarretan (ikus 1.23. taula) modulutan tributatu dutenen jarduera nagusiaren batez besteko etekina gutxienez hiru aldiz handiagoa da zuzeneko zenbatespenean tributatu dutenen etekina baino.

Comparando el rendimiento medio de la actividad principal de las 12.007 declaraciones que no tributan en EOM (1.465.131 ptas.) en relación con el rendimiento medio de las 14.944 que tributan en EOM (2.121.722 ptas.), se observa que el rendimiento de éstas últimas es superior en un 44,8%. Tan sólo en dos ramas, la "Agropecuaria" y en "Alimentos y bebidas. Cm.", el rendimiento de los que no tributan en EOM supera a los que tributan en EOM; en las 47 ramas restantes el rendimiento medio de los que tributan en EOM es mayor que el rendimiento de los que no tributan en EOM. Además hay tres ramas (ver cuadro 1.23.) en las que el rendimiento medio de la actividad principal de los que tributan en EOM triplica, al menos, a los que lo hacen en ED.

E.1.1. TAULA AITORPEN KOPURUA EMAITZA ETA MODALITATEAREN ARABERA
 CUADRO E.1.1. NÚMERO DE DECLARACIONES SEGÚN RESULTADO Y MODALIDAD

AITORPENAK	DECLARACIONES	POSITIBOAK / POSITIVAS			NEGATIBOAK NEGATIVAS	ITZULTZEKO A DEVOLVER	GUZTIRA TOTAL
		Zatikap. Con Frac.	Zatik. Gabe Sin Frac.	Guztira Total			
Arruntak	Ordinarias	21.987	19.921	41.908	807	109.889	152.604
Mekanizatuak	Mecanizadas	10.414	5.620	16.034	597	121.983	138.614
GUZTIRA	TOTAL	32.401	25.541	57.942	1.404	231.872	291.218

E.1.2. TAULA AITORPEN KOPURUAREN BANAKETA KUOTAKO KENKARIETAN APLIKATURIKO FAMILI EGOEREN ARABERA
 CUADRO E.1.2. DISTRIBUCIÓN DEL NÚMERO DE DECLARACIONES SEGÚN CIRCUNSTANCIAS FAMILIARES APLICADAS EN LAS DEDUCCIONES DE LA CUOTA

EZAUGARRIAK	CARACTERÍSTICAS	FAMILI UNITATETIK KANPO NO INCLUIDO EN UNIDAD FAMILIAR	FAMILI UNITATEAK UNIDADES FAMILIARES			GUZTIRA TOTAL
			Bateratua Conjunta	Banakakoa Individual	Guztira Total	
Seme-alab. 1ekin	Con 1 hijo	2.189	27.058	27.049	54.107	56.296
2 seme-alabekin	Con 2 hijos	1.135	25.348	30.637	55.985	57.120
3 seme-alabekin	Con 3 hijos	177	4.178	4.471	8.649	8.826
4 seme-alabekin	Con 4 hijos	15	505	399	904	919
5 seme-alabekin	Con más de 4 hijos	4	108	77	185	189
Seme-alabekin	Con hijos	3.520	57.197	62.633	119.830	123.350
Seme-alab. gabe	Sin hijos	99.881	36.524	31.463	67.987	167.868
Aurreko ahaideekin	Con ascendientes	2.618	2.159	1.848	4.007	6.625
GUZTIRA	TOTAL	103.401	93.721	94.096	187.817	291.218

E.1.3. TAULA AITORPEN MEKANIZATUAK ESKUALDE ETA BULEGOEN ARABERA SAILKATUAK
 CUADRO E.1.3. DECLARACIONES MECANIZADAS CLASIFICADAS POR COMARCAS Y OFICINAS

BULEGOA OFICINA	POSITIBOAK POSITIVAS		NEGATIBOAK NEGATIVAS	ITZULTZEKO A DEVOLVER		GUZTIRA TOTAL
	Kopurua Número	Zenbatekoa Importe		Kopurua Número	Kopurua Número	
Bidasoa Behea -Irún	1.134	63	72	10.430	927	11.636
Deba Behea -Eibar	880	19	23	8.906	765	9.809
Deba Garaia -Bergara	2.051	46	58	9.998	750	12.107
Donostialdea -Donostia						
Errotaburu	247	13	2	1.118	133	1.367
Oquendo	1.622	54	65	12.809	870	14.496
Sancho el Sabio	2.074	61	74	14.145	1.026	16.293
Secundino Esnaola	1.833	45	57	13.131	906	15.021
-Hernani	1.384	33	57	11.541	1.013	12.982
Goierrri -Beasain	1.135	46	29	9.854	928	11.018
Oarsoaldea -Rentería	1.597	41	84	14.039	1.103	15.720
Tolosaldea -Tolosa	1.160	24	57	8.544	718	9.761
Urola Kostaldea -Azpeitia	917	25	19	7.468	698	8.404
GUZTIRA / TOTAL	16.034	468	597	121.983	9.837	138.614

Zenbatekoa milioi pezetakotan / Importe en millones de pesetas

E.1.4. TAULA AITORPEN BATERATUA. AITORPEN KOPURUA ETA ZENBATEKOAK
 CUADRO E.1.4. DECLARACIÓN CONSOLIDADA. NÚMERO DE DECLARACIONES E IMPORTES

KONTZEPTUA	CONCEPTO	AIT. KOP. N.º DECL.	ZENBATEKOA / IMPORTE	
			Partziala Parcial	Azpitotala Subtotal
1 LAN ETEKIN GARBIAK	1 RENDIMIENTOS NETOS DE TRABAJO	235.469		612.011
<i>Etekin gordinak</i>	Rendimientos brutos	246.899	752.951	
<i>Gastu kengarriak</i>	Gastos deducibles	187.324	37.051	
<i>Hobaría</i>	Bonificación	246.439	103.889	
2 KAPITAL HIGIKORRAREN ETEKIN GARBIAK	2 RENDIMIENTOS NETOS DE CAPITAL MOBILIARIO	226.628		40.354
3 KAPITAL HIGIEZINAREN ETEKIN GARBIAK	3 RENDIMIENTOS NETOS DE CAPITAL INMOBILIARIO	61.736		18.203
4 ENPRESA EDO LANBIDE JARDUEREN ETEKIN GARBIAK	4 RENDTOS. NETOS DE ACTIV. EMPR. O PROFES.	48.587		92.719
5 GARDETASUN FISKALEKO ERRENTAK	5 RENTAS EN REGIMEN TRANSPARENCIA FISCAL	1.446		2.568
6 ETEKIN GARBIAK GUZTIRA (1+2+3+4+5)	6 TOTAL RENDIMIENTOS NETOS (1+2+3+4+5)			765.856
7 AUR.KO URT.ETAKO ETEKIN IRREG.LARREN KONPENSATZIOA	7 COMPENSACIÓN RTOS IRREGULARES AÑOS ANTERIORES	51		31
8 BI URTETAN EDO EPE TXIKIAGOAN IZANDAKO IRABAZI-GALERAK	8 GANANCIAS Y PÉRDIDAS DE DOS O MENOS AÑOS	32.881		5.872
9 KONPENTZIOA OHIKO ETXEA 99/111A AURRETIK EROSTEGATIK	9 COMPENSACIÓN ADQUIS. VIVIENDA HABITUAL ANTES 1/1/99	43.024		9.787
10 OINARRI EZARGARRI OROKORRA (6-7+8-9)	10 BASE IMPONIBLE GENERAL (6-7+8-9)			761.911
11 OINAR. EZ. OROKORRAREN MURRIZPENAK (12+13+14+15)	11 REDUCCIONES DE LA BASE IMPONIBLE GENERAL (12+13+14+15)	181.134		78.039
12 Pentsio konpentsagarriak eta urteko mantenua	12 Pensiones compensatorias y anualidades por alimentos	426	318	
13 Mutuei, pentsio planei eta BGA Eei egindako ekarpenak	13 Aportaciones a mutualidades, Planes de Pensiones y EPSV	129.650	28.838	
14 Batera tributatzeagatik	14 Por tributación conjunta	93.354	48.516	
15 Aurreko urteetako oinarri likidagarri negatiboak	15 Bases liquidables negativas de años anteriores	266	367	
16 ZERGAPETUTAKO OINARRI LIKIDAGARRI OROKORRA (10 - 11)	16 BASE LIQUIDABLE GENERAL SUJETA A GRAVAMEN (10 - 11)			683.872
17 Errenta salbuetsiak, karga tasa kalkulatzeko izan ezik	17 Rentas exentas excepto para determinar tipo de gravamen	25	5	
18 ESKALA APLIKATZEKO OINARRIA (16+17)	18 BASE PARA LA APLICACIÓN DE LA ESCALA (16+17)			683.876
19 KUOTA OSOA, OROKORRA	19 CUOTA ÍNTEGRA GENERAL			142.461
20 OINARRI LIKIDAGARRI BEREZIA	20 BASE LIQUIDABLE ESPECIAL	28.852		22.668
21 KUOTA OSOA, BEREZIA	21 CUOTA ÍNTEGRA ESPECIAL	28.852		4.534
22 Atxikitako gehikuntzen doiketa	22 Ajuste de incrementos afectos	17	3	
23 KUOTA OSOA, GUZTIRA (19+21-22)	23 CUOTA ÍNTEGRA TOTAL (19+21-22)	291.218		146.992

Zenbatekoa milioi pezetakotan / Importe en millones de pesetas

KONTZEPTUA	CONCEPTO	A/I. KOP. N.º DECL.	ZENBATEKOA / IMPORTE	
			Partziala Parcial	Azpitotala Subtotal
23 KUOTA OSOA, GUZTIRA (19+21-22)	23 CUOTA ÍNTEGRA TOTAL (19+21-22)	291.218		146.992
24 KENKARI FAMILIAR ETA PERTSONALAK	24 DEDUCCIONES FAMILIARES Y PERSONALES	141.227		10.563
Subj.pasiboarekin bizi diren ondorengoengatik	Descendientes que convivan con el suj.pas.	123.350	8.811	
Seme-alaben urteko mantenua ordaintzeagatik	Abono de anualidades por alimentos a los hijos	1.533	50	
Subj.pasiboarekin bizi diren aurrekoengatik	Ascendientes que convivan con el suj.pas.	6.625	187	
Itsu, elbarri eta ezinduengatik	Invidentes, mutilados o inválidos	23.562	1.507	
Minusbaliatuengatik	Discapacitados	120	8	
25 KENKARIAK OHIKO ETXEBIZITZAGATIK	25 DEDUCCIONES POR VIVIENDA HABITUAL	97.480		9.527
Etxebizitza errentan hartzea	Alquiler vivienda	7.040	553	
Etxebizitza inbertitzea	Inversión en vivienda	83.020	7.064	
Etxebizitza finantzatzea	Financiación de vivienda	25.690	740	
Etxebizitza kontuan inbertitzea	Inversión en cuenta vivienda	9.223	1.170	
26 EZARPEN BIKOITZAREN KENKARIA	26 DEDUCCIÓN POR DOBLE IMPOSICIÓN	36.451		6.288
Dibidenduak	De dividendos	36.420	6.276	
Nazioarteko ezarpena	Internacional	61	12	
27 JARDUERA EKONOMIKOAK SUSTATZEKO KENKARIAK	27 DEDUCCIONES FOMENTO DE LAS ACTIVIDADES ECONÓMICAS	462		193
Inbertsioengatik	Por inversiones	400	190	
Langileek enpresan parte hartzeagatik	Por participación trabajadores en la empresa	62	3	
28 DOHAINTZEN KENKARIAK	28 DEDUCCIONES POR DONATIVOS	20.166		241
Irabazi asmorik gabeko elkarte eta fundazioak	Asociaciones y fundaciones sin fines de lucro	19.849	223	
Lehentasunezko zat jotzen diren ekintza eta programak	Actividades y programas declarados prioritarios	391	18	
29 BESTE KENKARI BATZUK	29 OTRAS DEDUCCIONES	571		189
Ceutan eta Melillan lortutako errentak	Rentas obtenidas en Ceuta y Melilla	21	1	
Gardetasun fiskalean dauden sozietateak	Sociedades en transparencia fiscal	492	186	
Beste kenkari batzuk	Otras deducciones	58	2	
30 KENKARIAK GUZTIRA (24+25+26+27+28+29)	30 TOTAL DEDUCCIONES (24+25+26+27+28+29)	206.786		27.001
31 KUOTA LIKIDOA	31 CUOTA LÍQUIDA	291.218		122.221
32 KONTURAKO ORDAINKETAK	32 PAGOS A CUENTA			141.771
Lana	Del trabajo	222.392	113.519	
Kapital higikorra	Del capital mobiliario	225.396	7.484	
Kapital higiezina	Del capital inmobiliario	13.175	2.568	
Enpresa edo lanbide jarduerak	De actividades empresariales o profesionales	46.352	15.624	
Inbertsio kolektiboko erakundeak	De instituciones de inversión colectiva	34.856	1.977	
Gardetasun fiskala	De transparencia fiscal	1.520	572	
Sariak	De premios	153	28	
33 Gehikuntza aur.ko ekit.etako kenk.etarako eskubidea galtzeagatik	33 Incremento por pérdida del derecho a deducciones de ejer. ant.	231		48
34 KUOTA DIFERENTZIALA (31-32+33)	34 CUOTA DIFERENCIAL (31-32+33)	291.218		-19.503
Kuota diferentzial positiboa	Cuota diferencial positiva	57.942	12.510	
Kuota diferentzial negatiboa	Cuota diferencial negativa	1.404	0	
Itzuli beharreko kuota diferentziala	Cuota diferencial a devolver	231.872	-32.012	

Zenbatekoa milioi pezetakotan / Importe en millones de pesetas

E.1.5. TAULA AITORPEN KOPURUA, OINARRI LIKIDAGARRIAK ETA KUOTA LIKIDOK OINARRI LIKIDAGARRIAREN TARTEEN ARABERA
 CUADRO E.1.5. NÚMERO DE DECLARACIONES, BASES LIQUIDADABLES Y CUOTAS LÍQUIDAS POR TRAMOS DE BASE LIQUIDADABLE

OINARRI LIKIDAGARRIAREN MAILAK TRAMOS DE BASE LIQUIDADABLE (Mila pta.kotan / Miles pts.)	AITORPEN KOPURUA NÚMERO DE DECLARACIONES			OINARRI LIKIDAGARRIA BASE LIQUIDADABLE			KUOTA LIKIDOA CUOTA LÍQUIDA		
	Kopurua Número	Portzentaia / Porcentaje		Zenbatekoa Importe	Portzentaia / Porcentaje		Zenbatekoa Importe	Portzentaia / Porcentaje	
		Guztitar. % % S/Total	% Metatua % Acumul.		Guztitar. % % S/Total	% Metatua % Acumul.		Guztitar. % % S/Total	% Metatua % Acumul.
Negatiboa / Negativa	2.141	0,7	0,7	-1.251	-0,2	-0,2	2	0,0	0,0
0 - 400	31.564	10,8	11,6	4.850	0,7	0,5	15	0,0	0,0
400 - 600	13.054	4,5	16,1	6.544	0,9	1,4	22	0,0	0,0
600 - 800	11.811	4,1	20,1	8.256	1,2	2,6	154	0,1	0,2
800 - 1.000	12.872	4,4	24,5	11.619	1,6	4,2	382	0,3	0,5
1.000 - 1.400	29.430	10,1	34,6	35.322	5,0	9,2	2.185	1,8	2,3
1.400 - 1.800	32.223	11,1	45,7	51.647	7,3	16,6	5.186	4,2	6,5
1.800 - 2.200	29.651	10,2	55,9	59.189	8,4	24,9	7.427	6,1	12,6
2.200 - 2.600	26.327	9,0	64,9	63.088	8,9	33,9	8.995	7,4	19,9
2.600 - 3.000	23.124	7,9	72,9	64.628	9,1	43,0	10.043	8,2	28,2
3.000 - 3.400	18.837	6,5	79,3	60.161	8,5	51,5	10.171	8,3	36,5
3.400 - 3.800	14.474	5,0	84,3	51.967	7,4	58,9	9.334	7,6	44,1
3.800 - 4.200	10.224	3,5	87,8	40.760	5,8	64,6	7.641	6,3	50,4
4.200 - 4.600	7.057	2,4	90,2	30.991	4,4	69,0	6.028	4,9	55,3
4.600 - 5.000	5.267	1,8	92,0	25.222	3,6	72,6	5.047	4,1	59,4
5.000 - 5.400	3.932	1,4	93,4	20.409	2,9	75,5	4.242	3,5	62,9
5.400 - 5.800	2.942	1,0	94,4	16.449	2,3	77,8	3.563	2,9	65,8
5.800 - 6.200	2.434	0,8	95,2	14.591	2,1	79,9	3.285	2,7	68,5
6.200 - 6.600	2.050	0,7	95,9	13.096	1,9	81,7	2.991	2,4	70,9
6.600 - 7.000	1.769	0,6	96,6	12.026	1,7	83,4	2.840	2,3	73,3
7.000 - 7.400	1.420	0,5	97,0	10.223	1,4	84,9	2.442	2,0	75,3
7.400 - 7.800	1.191	0,4	97,5	9.042	1,3	86,2	2.260	1,8	77,1
7.800 - 8.200	984	0,3	97,8	7.864	1,1	87,3	1.988	1,6	78,7
8.200 - 8.600	788	0,3	98,1	6.613	0,9	88,2	1.682	1,4	80,1
8.600 - 9.000	656	0,2	98,3	5.772	0,8	89,0	1.487	1,2	81,3
9.000 - 9.400	536	0,2	98,5	4.930	0,7	89,7	1.298	1,1	82,4
9.400 - 9.800	460	0,2	98,6	4.409	0,6	90,4	1.174	1,0	83,4
9.800 - 11.000	1.023	0,4	99,0	10.583	1,5	91,9	2.925	2,4	85,8
11.000 - 12.000	608	0,2	99,2	6.968	1,0	92,8	1.924	1,6	87,3
12.000 - 13.000	428	0,1	99,3	5.354	0,8	93,6	1.561	1,3	88,6
13.000 - 14.000	319	0,1	99,4	4.302	0,6	94,2	1.229	1,0	89,6
14.000 - 15.000	238	0,1	99,5	3.447	0,5	94,7	1.044	0,9	90,5
15.000 - 20.000	616	0,2	99,7	10.524	1,5	96,2	3.170	2,6	93,1
20.000 - 25.000	310	0,1	99,8	6.907	1,0	97,2	2.110	1,7	94,8
25.000 - 30.000	154	0,1	99,9	4.223	0,6	97,8	1.252	1,0	95,8
Más de 30.000 - <i>Tik gora</i>	304	0,1	100,0	15.817	2,2	100,0	5.122	4,2	100,0
GUZTIRA / TOTAL	291.218	100,0		706.544	100,0		122.221	100,0	

Zenbatekoa milioi pezetakotan / Importe en millones de pesetas

E.1.6. TAULA AITORPEN KOPURUAREN, OINARRI LIKIDAGARRIEN ETA KUOTA LIKIDOEEN BILAKAERA OINARRI LIKIDAGARRIAREN TARTEEN ARABERA
 CUADRO E.1.6. EVOLUCIÓN DEL NÚMERO DE DECLARACIONES, BASES LIQUIDADABLES Y CUOTAS LÍQUIDAS POR TRAMOS DE BASE LIQUIDADABLE

OINARRI LIKIDAGARRIAREN MAILAK TRAMOS DE BASE LIQUIDADABLE (Mila pta.kotan / Miles pts.)	AITORPEN KOPURUA NÚMERO DE DECLARACIONES				OINARRI LIKIDAGARRIA BASE LIQUIDADABLE				KUOTA LIKIDOA CUOTA LÍQUIDA			
	1996	1997	1998	1999	1996	1997	1998	1999	1996	1997	1998	1999
Negatiboa / Negativa	2.744	1.465	1.405	2.141	-1.610	-1.114	-1.487	-1.251	0	1	2	2
0 - 400	12.265	12.774	11.806	31.564	2.495	2.335	2.145	4.850	0	2	1	15
400 - 600	8.070	8.096	7.207	13.054	4.087	4.107	3.653	6.544	20	16	12	22
600 - 800	11.970	11.665	10.911	11.811	8.472	8.285	7.767	8.256	95	81	72	154
800 - 1.000	13.914	13.931	13.475	12.872	12.525	12.528	12.117	11.619	235	199	184	382
1.000 - 1.400	31.419	30.967	30.152	29.430	37.944	37.532	36.541	35.322	1.877	1.715	1.580	2.185
1.400 - 1.800	36.200	36.557	37.130	32.223	58.048	58.611	59.506	51.647	4.989	4.882	4.766	5.186
1.800 - 2.200	36.424	36.763	38.234	29.651	72.700	73.350	76.299	59.189	8.111	8.027	8.112	7.427
2.200 - 2.600	33.086	33.505	34.019	26.327	79.289	80.321	81.554	63.088	10.336	10.195	9.936	8.995
2.600 - 3.000	27.827	28.587	29.376	23.124	77.684	79.828	82.066	64.628	11.453	11.514	11.468	10.043
3.000 - 3.400	22.479	23.683	23.866	18.837	71.769	75.654	76.239	60.161	11.706	12.022	11.779	10.171
3.400 - 3.800	16.811	17.659	19.051	14.474	60.292	63.357	68.365	51.967	10.559	10.876	11.418	9.334
3.800 - 4.200	10.706	11.571	13.550	10.224	42.652	46.099	53.959	40.760	7.941	8.371	9.610	7.641
4.200 - 4.600	6.774	7.315	8.617	7.057	29.692	32.074	37.788	30.991	5.741	6.067	7.016	6.028
4.600 - 5.000	4.566	4.932	5.762	5.267	21.858	23.606	27.600	25.222	4.421	4.652	5.319	5.047
5.000 - 5.400	3.333	3.578	4.018	3.932	17.293	18.573	20.853	20.409	3.634	3.816	4.175	4.242
5.400 - 5.800	2.629	2.907	2.975	2.942	14.705	16.261	16.640	16.449	3.216	3.463	3.466	3.563
5.800 - 6.200	2.158	2.370	2.409	2.434	12.926	14.199	14.434	14.591	2.950	3.131	3.109	3.285
6.200 - 6.600	1.778	1.859	2.087	2.050	11.357	11.885	13.345	13.096	2.644	2.735	2.968	2.991
6.600 - 7.000	1.442	1.506	1.670	1.769	9.794	10.234	11.347	12.026	2.341	2.401	2.622	2.840
7.000 - 7.400	1.146	1.236	1.457	1.420	8.239	8.898	10.479	10.223	2.042	2.149	2.487	2.442
7.400 - 7.800	933	995	1.221	1.191	7.088	7.553	9.270	9.042	1.794	1.863	2.263	2.260
7.800 - 8.200	685	808	995	984	5.477	6.458	7.950	7.864	1.426	1.634	1.977	1.988
8.200 - 8.600	592	645	805	788	4.966	5.412	6.755	6.613	1.282	1.377	1.711	1.682
8.600 - 9.000	491	560	695	656	4.317	4.924	6.112	5.772	1.178	1.289	1.566	1.487
9.000 - 9.400	390	420	565	536	3.584	3.866	5.192	4.930	985	1.038	1.379	1.298
9.400 - 9.800	328	367	463	460	3.146	3.523	4.442	4.409	879	964	1.183	1.174
9.800 - 11.000	691	803	953	1.023	7.154	8.319	9.867	10.583	2.086	2.344	2.758	2.925
11.000 - 12.000	384	452	527	608	4.406	5.180	6.051	6.968	1.324	1.521	1.747	1.924
12.000 - 13.000	279	314	408	428	3.480	3.919	5.087	5.354	1.111	1.189	1.510	1.561
13.000 - 14.000	187	238	274	319	2.527	3.207	3.690	4.302	832	980	1.129	1.229
14.000 - 15.000	142	168	205	238	2.060	2.427	2.963	3.447	701	772	931	1.044
15.000 - 20.000	369	479	559	616	6.273	8.229	9.525	10.524	2.077	2.731	3.142	3.170
20.000 - 25.000	143	208	228	310	3.159	4.592	5.065	6.907	1.093	1.587	1.722	2.110
25.000 - 30.000	79	86	123	154	2.177	2.345	3.343	4.223	775	788	1.136	1.252
Más de 30.000 - Tik gora	109	187	275	304	4.756	9.648	15.519	15.817	1.987	3.791	5.558	5.122
GUZTIRA / TOTAL	283.817	299.656	307.473	291.218	716.781	756.226	812.042	706.544	113.843	120.181	129.812	122.221

Zenbatekoa milioi pezetakotan / Importe en millones de pesetas

E.1.7. TAULA ERRENTA ITURRIAK OINARRI LIKIDAGARRIAREN TARTEEN ARABERA
 CUADRO E.1.7. FUENTES DE RENTA POR TRAMOS DE BASE LIQUIDABLE

OINARRI LIKIDAGARRIAREN MAILAK TRAMOS DE BASE LIQUIDABLE (Mila pta.kotan / Miles pts.)	LANA TRABAJO		KAPITALA HIGIKORRA CAPITAL MOBILIARIO		KAPITALA HIGIEZINA CAPITAL INMOBILIARIO		ONDARE IRABAZI ETA GALERAK GANANCIAS Y PERDIDAS PATRIMONIALES		JARDUERAK ACTIVIDADES		GARDETASUN FISKALA TRANSPARENCIA FISCAL		MURRIZPENAK ETA KONPENSASIOAK REDUCCIONES Y COMPENSACIONES		OINARRI LIKIDAGARRIA BASE LIQUIDABLE	
	zenb./importe	%	zenb./importe	%	zenb./importe	%	zenb./importe	%	zenb./importe	%	zenb./importe	%	zenb./importe	%	zenb./importe	%
Negatiboa / Negativa	169	-13,5	46	-3,7	16	-1,3	36	-2,9	-937	74,9	0	0,0	583	-46,6	-1.251	100,0
0 - 400	5.263	108,5	1.701	35,1	324	6,7	376	7,8	1.371	28,3	8	0,2	4.193	86,4	4.850	100,0
400 - 600	5.974	91,3	954	14,6	301	4,6	268	4,1	1.273	19,4	5	0,1	2.231	34,1	6.544	100,0
600 - 800	7.225	87,5	907	11,0	423	5,1	295	3,6	1.767	21,4	9	0,1	2.370	28,7	8.256	100,0
800 - 1.000	10.011	86,2	837	7,2	538	4,6	328	2,8	2.837	24,4	10	0,1	2.942	25,3	11.619	100,0
1.000 - 1.400	31.385	88,9	1.604	4,5	1.114	3,2	754	2,1	8.315	23,5	29	0,1	7.879	22,3	35.322	100,0
1.400 - 1.800	46.974	91,0	1.606	3,1	1.090	2,1	866	1,7	10.395	20,1	25	0,0	9.309	18,0	51.647	100,0
1.800 - 2.200	55.207	93,3	1.712	2,9	1.213	2,0	977	1,7	9.295	15,7	38	0,1	9.252	15,6	59.189	100,0
2.200 - 2.600	60.303	95,6	1.653	2,6	1.094	1,7	1.064	1,7	7.439	11,8	49	0,1	8.513	13,5	63.088	100,0
2.600 - 3.000	62.207	96,3	1.702	2,6	1.108	1,7	1.015	1,6	6.168	9,5	44	0,1	7.616	11,8	64.628	100,0
3.000 - 3.400	57.691	95,9	1.727	2,9	1.080	1,8	1.090	1,8	5.092	8,5	45	0,1	6.564	10,9	60.161	100,0
3.400 - 3.800	48.991	94,3	1.693	3,3	954	1,8	1.118	2,2	4.124	7,9	54	0,1	4.966	9,6	51.967	100,0
3.800 - 4.200	37.534	92,1	1.645	4,0	836	2,1	1.065	2,6	3.338	8,2	50	0,1	3.708	9,1	40.760	100,0
4.200 - 4.600	27.560	88,9	1.406	4,5	796	2,6	938	3,0	2.940	9,5	54	0,2	2.703	8,7	30.991	100,0
4.600 - 5.000	22.014	87,3	1.277	5,1	686	2,7	910	3,6	2.500	9,9	47	0,2	2.211	8,8	25.222	100,0
5.000 - 5.400	17.427	85,4	1.119	5,5	618	3,0	887	4,3	2.075	10,2	51	0,3	1.769	8,7	20.409	100,0
5.400 - 5.800	13.856	84,2	894	5,4	567	3,4	733	4,5	1.728	10,5	82	0,5	1.412	8,6	16.449	100,0
5.800 - 6.200	12.251	84,0	796	5,5	436	3,0	645	4,4	1.607	11,0	65	0,4	1.209	8,3	14.591	100,0
6.200 - 6.600	10.804	82,5	807	6,2	383	2,9	623	4,8	1.375	10,5	138	1,1	1.035	7,9	13.096	100,0
6.600 - 7.000	9.605	79,9	763	6,3	396	3,3	556	4,6	1.542	12,8	79	0,7	914	7,6	12.026	100,0
7.000 - 7.400	8.282	81,0	696	6,8	348	3,4	543	5,3	1.117	10,9	49	0,5	813	7,9	10.223	100,0
7.400 - 7.800	7.162	79,2	627	6,9	309	3,4	465	5,1	1.138	12,6	36	0,4	694	7,7	9.042	100,0
7.800 - 8.200	6.211	79,0	531	6,8	289	3,7	410	5,2	956	12,2	60	0,8	594	7,6	7.864	100,0
8.200 - 8.600	4.968	75,1	576	8,7	230	3,5	417	6,3	859	13,0	52	0,8	488	7,4	6.613	100,0
8.600 - 9.000	3.912	67,8	616	10,7	265	4,6	348	6,0	982	17,0	35	0,6	385	6,7	5.772	100,0
9.000 - 9.400	3.383	68,6	425	8,6	256	5,2	385	7,8	783	15,9	36	0,7	339	6,9	4.930	100,0
9.400 - 9.800	3.046	69,1	496	11,3	166	3,8	301	6,8	649	14,7	30	0,7	281	6,4	4.409	100,0
9.800 - 11.000	7.084	66,9	1.018	9,6	413	3,9	800	7,6	1.849	17,5	126	1,2	707	6,7	10.583	100,0
11.000 - 12.000	4.274	61,3	805	11,5	275	4,0	693	9,9	1.294	18,6	73	1,1	445	6,4	6.968	100,0
12.000 - 13.000	3.020	56,4	662	12,4	239	4,5	519	9,7	1.166	21,8	67	1,3	319	5,9	5.354	100,0
13.000 - 14.000	2.260	52,5	687	16,0	226	5,3	457	10,6	816	19,0	77	1,8	221	5,1	4.302	100,0
14.000 - 15.000	1.821	52,8	549	15,9	154	4,5	313	9,1	741	21,5	45	1,3	178	5,2	3.447	100,0
15.000 - 20.000	5.315	50,5	2.018	19,2	347	3,3	1.517	14,4	1.610	15,3	167	1,6	450	4,3	10.524	100,0
20.000 - 25.000	2.892	41,9	1.339	19,4	255	3,7	1.424	20,6	1.071	15,5	146	2,1	219	3,2	6.907	100,0
25.000 - 30.000	1.654	39,2	1.177	27,9	144	3,4	803	19,0	450	10,7	114	2,7	118	2,8	4.223	100,0
Más de 30.000-Tik gora	4.275	27,0	3.284	20,8	313	2,0	4.602	29,1	2.993	18,9	571	3,6	221	1,4	15.817	100,0
GUZTIRA / TOTAL	612.011	86,6	40.354	5,7	18.203	2,6	28.540	4,0	92.719	13,1	2.568	0,4	87.852	12,4	706.544	100,0

Zenbatekoa milioi pezetkotan / Importe en millones de pesetas

E.1.8. TAULA AITORPEN KOPURUA ERRENTA ITURRIEN ETA OINARRI LIKIDAGARRIEN TARTEEN ARABERA
 CUADRO E.1.8. NÚMERO DE DECLARACIONES POR FUENTES DE RENTA Y TRAMOS DE BASE LIQUIDABLE

OINARRI LIKIDAGARRIAREN MAILAK TRAMOS DE BASE LIQUIDABLE (Mila pta.kotan / Miles pts.)	LANA TRABAJO	KAPITALA HIGIKORRA CAPITAL MOBILIARIO	KAPITALA HIGIEZINA CAPITAL INMOBILIARIO	ONDARE IRABAZI ETA GALERAK GANANCIAS Y PERDIDAS PATRIMONIALES	JARDUERAK ACTIVIDADES	GARDETASUN FISKALA TRANSPARENCIA FISCAL	MURRIZPENAK ETA KONPENTSATIOAK REDUCCIONES Y COMPENSACIONES	OINARRI LIKIDAGARRIA BASE LIQUIDABLE
Negatiboa / Negativa	495	1.193	278	186	1.428	2	1.158	2.141
0 - 400	15.720	23.850	3.943	4.315	4.106	49	13.415	31.564
400 - 600	9.954	9.558	1.868	1.826	2.199	17	5.977	13.054
600 - 800	8.928	8.519	2.101	1.740	2.232	25	5.904	11.811
800 - 1.000	9.772	9.300	2.281	1.793	2.817	30	6.947	12.872
1.000 - 1.400	23.111	21.471	5.006	3.980	6.427	60	18.514	29.430
1.400 - 1.800	26.392	24.092	5.401	4.269	6.390	57	22.804	32.223
1.800 - 2.200	25.305	22.673	5.582	4.251	5.046	64	22.205	29.651
2.200 - 2.600	23.473	20.548	5.140	4.032	3.575	73	20.123	26.327
2.600 - 3.000	21.085	18.423	4.891	3.688	2.787	82	17.991	23.124
3.000 - 3.400	17.335	15.320	4.374	3.375	2.132	82	14.829	18.837
3.400 - 3.800	13.367	11.895	3.664	2.864	1.645	68	11.190	14.474
3.800 - 4.200	9.406	8.633	2.898	2.343	1.249	62	7.817	10.224
4.200 - 4.600	6.383	5.992	2.222	1.727	1.001	56	5.400	7.057
4.600 - 5.000	4.736	4.536	1.776	1.414	815	44	4.053	5.267
5.000 - 5.400	3.506	3.386	1.368	1.150	645	39	3.098	3.932
5.400 - 5.800	2.623	2.564	1.111	849	494	50	2.317	2.942
5.800 - 6.200	2.168	2.154	915	747	434	36	1.928	2.434
6.200 - 6.600	1.826	1.800	852	625	366	55	1.620	2.050
6.600 - 7.000	1.531	1.583	748	571	367	44	1.398	1.769
7.000 - 7.400	1.255	1.271	643	427	264	34	1.136	1.420
7.400 - 7.800	1.039	1.074	551	411	269	23	928	1.191
7.800 - 8.200	863	868	461	368	201	31	795	984
8.200 - 8.600	679	721	383	319	190	18	619	788
8.600 - 9.000	530	584	306	239	170	19	491	656
9.000 - 9.400	447	478	285	212	138	11	423	536
9.400 - 9.800	380	419	241	177	108	21	333	460
9.800 - 11.000	851	939	561	445	276	51	804	1.023
11.000 - 12.000	486	562	337	270	168	33	487	608
12.000 - 13.000	329	388	259	188	135	32	324	428
13.000 - 14.000	252	294	210	165	101	27	237	319
14.000 - 15.000	184	222	157	121	79	16	173	238
15.000 - 20.000	495	575	375	338	146	44	452	616
20.000 - 25.000	237	295	210	199	76	30	217	310
25.000 - 30.000	121	152	110	97	27	21	109	154
Más de 30.000-Tik gora	205	296	228	215	84	40	187	304
GUZTIRA / TOTAL	235.469	226.628	61.736	49.936	48.587	1.446	196.403	291.218

E.1.9. TAULA KENKARIAK OINARRI LIKIDAGARRIAREN TARTEEN ARABERA
 CUADRO E.1.9. DEDUCCIONES POR TRAMOS DE BASE LIQUIDABLE

OINARRI LIKIDAGARRIAREN MAILAK TRAMOS DE BASE LIQUIDABLE (Mila pta.kotan / Miles pts.)	KUOTA OSOA CUOTA ÍNTEGRA TOTAL	KENKARIEN BATUKETA SUMA DE DEDUCCIONES	AM. ETA PERT. KENKARIAK DEDUCCIONES FAM. Y PERS.	OHIKO ETXEBIZITZA VIVIENDA HABITUAL	JARD. EKON. SUSTAPENA FOMENTO ACT. ECONÓM.	EZARPEN BIKOITZA DOBLE IMPOSICIÓN	DOHAINTZAK DONATIVOS	GAINERAKO KENKARIAK RESTO DEDUCCIONES
Negatiboa / Negativa	3	83	74	8	0	0	0	1
0 - 400	36	998	892	98	0	4	3	2
400 - 600	44	395	297	89	0	5	2	1
600 - 800	319	457	315	127	0	12	3	1
800 - 1.000	787	619	396	196	0	22	4	1
1.000 - 1.400	3.625	1.652	950	621	1	68	10	2
1.400 - 1.800	7.180	2.047	1.105	826	1	102	11	2
1.800 - 2.200	9.512	2.097	1.076	875	4	127	14	2
2.200 - 2.600	11.068	2.077	1.027	895	5	132	15	2
2.600 - 3.000	12.049	2.007	933	900	5	149	16	4
3.000 - 3.400	11.964	1.798	766	821	7	181	19	5
3.400 - 3.800	10.891	1.557	604	737	3	196	16	2
3.800 - 4.200	8.887	1.247	430	594	6	201	14	3
4.200 - 4.600	6.976	949	314	424	10	186	10	5
4.600 - 5.000	5.818	772	241	338	7	175	8	2
5.000 - 5.400	4.865	623	186	253	7	169	7	1
5.400 - 5.800	4.071	508	140	203	6	152	6	1
5.800 - 6.200	3.732	447	119	173	3	144	6	2
6.200 - 6.600	3.438	448	106	162	4	168	6	3
6.600 - 7.000	3.238	398	93	137	6	155	5	1
7.000 - 7.400	2.811	370	76	120	5	160	6	3
7.400 - 7.800	2.556	296	62	99	1	128	4	2
7.800 - 8.200	2.276	288	54	101	6	118	3	6
8.200 - 8.600	1.945	263	43	78	5	133	3	1
8.600 - 9.000	1.736	249	32	60	5	146	2	3
9.000 - 9.400	1.490	192	27	56	6	101	2	1
9.400 - 9.800	1.369	195	22	41	2	124	3	5
9.800 - 11.000	3.358	432	54	110	10	243	5	11
11.000 - 12.000	2.258	334	29	69	18	205	4	8
12.000 - 13.000	1.804	243	19	43	7	166	2	6
13.000 - 14.000	1.484	255	15	38	10	180	2	9
14.000 - 15.000	1.230	187	12	24	5	141	1	3
15.000 - 20.000	3.824	654	26	65	4	544	4	11
20.000 - 25.000	2.553	443	11	48	7	363	2	12
25.000 - 30.000	1.630	378	6	28	6	325	5	9
Más de 30.000-Tik gora	6.165	1.042	12	70	19	862	23	58
GUZTIRA / TOTAL	146.992	27.001	10.563	9.527	193	6.288	241	189

Zenbatekoa milioi pezetakotan / Importe en millones de pesetas

E.1.10. TAULA KENKARIAK OINARRI LIKIDAGARRIAREN TARTEEN ARABERA. BANAKETA PORTZENTUALA
 CUADRO E.1.10. DEDUCCIONES POR TRAMOS DE BASE LIQUIDABLE. DISTRIBUCIÓN PORCENTUAL

OINARRI LIKIDAGARRIAREN MAILAK TRAMOS DE BASE LIQUIDABLE (Mila pta.kotan / Miles pts.)	KENKAR. BAT. / /k. OSOA SUM. DED/ /CUOTA TOT.	KENKARIEN BATUKETA SUMA DE DEDUCCIONES	AM. ETA PERT. KENKARIAK DEDUCCIONES FAM. Y PERS.	OHIKO ETXEBIZITZA VIVIENDA HABITUAL	JARD. EKON. SUSTAPENA FOMENTO ACT. ECONÓM.	EZARPEN BIKOITZA DOBLE IMPOSICIÓN	DOHAINTZAK DONATIVOS	GAINERAKO KENKARIAK RESTO DEDUCCIONES
Negatiboa / Negativa	2.580,2	100,0	89,1	9,6	0,1	0,5	0,1	0,6
0 - 400	2.807,3	100,0	89,3	9,8	0,0	0,4	0,3	0,2
400 - 600	897,6	100,0	75,4	22,6	0,0	1,2	0,5	0,3
600 - 800	143,2	100,0	68,9	27,7	0,0	2,6	0,6	0,2
800 - 1.000	78,6	100,0	64,0	31,7	0,0	3,5	0,6	0,2
1.000 - 1.400	45,6	100,0	57,5	37,6	0,1	4,1	0,6	0,1
1.400 - 1.800	28,5	100,0	54,0	40,3	0,1	5,0	0,5	0,1
1.800 - 2.200	22,1	100,0	51,3	41,7	0,2	6,1	0,7	0,1
2.200 - 2.600	18,8	100,0	49,5	43,1	0,2	6,4	0,7	0,1
2.600 - 3.000	16,7	100,0	46,5	44,8	0,3	7,4	0,8	0,2
3.000 - 3.400	15,0	100,0	42,6	45,6	0,4	10,0	1,0	0,3
3.400 - 3.800	14,3	100,0	38,8	47,3	0,2	12,6	1,0	0,1
3.800 - 4.200	14,0	100,0	34,4	47,6	0,5	16,1	1,1	0,2
4.200 - 4.600	13,6	100,0	33,1	44,7	1,1	19,6	1,1	0,5
4.600 - 5.000	13,3	100,0	31,2	43,8	0,9	22,7	1,1	0,3
5.000 - 5.400	12,8	100,0	29,9	40,6	1,2	27,1	1,1	0,2
5.400 - 5.800	12,5	100,0	27,6	40,0	1,2	29,8	1,2	0,3
5.800 - 6.200	12,0	100,0	26,6	38,8	0,7	32,3	1,3	0,4
6.200 - 6.600	13,0	100,0	23,6	36,1	1,0	37,4	1,3	0,7
6.600 - 7.000	12,3	100,0	23,4	34,5	1,5	38,9	1,3	0,4
7.000 - 7.400	13,2	100,0	20,5	32,5	1,4	43,2	1,6	0,8
7.400 - 7.800	11,6	100,0	20,8	33,5	0,4	43,4	1,2	0,7
7.800 - 8.200	12,7	100,0	18,9	35,1	2,0	41,1	1,0	1,9
8.200 - 8.600	13,5	100,0	16,3	29,8	2,0	50,6	1,0	0,4
8.600 - 9.000	14,3	100,0	12,8	24,1	2,0	58,8	0,9	1,3
9.000 - 9.400	12,9	100,0	14,1	29,0	2,9	52,4	1,1	0,5
9.400 - 9.800	14,3	100,0	11,1	20,8	1,0	63,4	1,3	2,4
9.800 - 11.000	12,9	100,0	12,4	25,5	2,4	56,1	1,1	2,5
11.000 - 12.000	14,8	100,0	8,7	20,8	5,5	61,4	1,2	2,4
12.000 - 13.000	13,5	100,0	7,9	17,6	2,9	68,5	0,8	2,3
13.000 - 14.000	17,2	100,0	6,0	15,0	4,1	70,6	0,8	3,5
14.000 - 15.000	15,2	100,0	6,6	13,0	2,6	75,7	0,6	1,5
15.000 - 20.000	17,1	100,0	4,0	9,9	0,6	83,2	0,6	1,6
20.000 - 25.000	17,4	100,0	2,5	10,8	1,5	81,9	0,5	2,7
25.000 - 30.000	23,2	100,0	1,5	7,3	1,5	85,9	1,2	2,5
Más de 30.000-Tik gora	16,9	100,0	1,1	6,7	1,8	82,7	2,2	5,5
GUZTIRA / TOTAL	18,4	100,0	39,1	35,3	0,7	23,3	0,9	0,7

E.1.11. TAULA AITORPEN KOPURUA KENKARIEN ETA OINARRI LIKIDAGARRIAREN TARTEEN ARABERA
 CUADRO E.1.11. NÚMERO DE DECLARACIONES POR DEDUCCIONES Y TRAMOS DE BASE LIQUIDABLE

OINARRI LIKIDAGARRIAREN MAILAK TRAMOS DE BASE LIQUIDABLE (Mila pta.kotan / Miles pts.)	KUOTA OSOA CUOTA ÍNTEGRA TOTAL	KENKARIEN BATUKETA SUMA DE DEDUCCIONES	AM. ETA PERT. KENKARIAK DEDUCCIONES FAM. Y PERS.	OHIKO ETXEBIZITZA VIVIENDA HABITUAL	JARD. EKON. SUSTAPENA FOMENTO ACT. ECONÓM.	EZARPEN BIKOITZA DOBLE IMPOSICIÓN	DOHAINTZAK DONATIVOS	GAINERAKO KENKARIAK RESTO DEDUCCIONES
Negatiboa / Negativa	2.141	931	855	139	2	22	19	3
0 - 400	31.564	14.230	11.777	3.718	1	315	671	16
400 - 600	13.054	6.110	4.273	2.493	1	352	374	8
600 - 800	11.811	6.771	4.553	2.731	1	782	382	9
800 - 1.000	12.872	8.146	5.430	3.607	9	952	505	14
1.000 - 1.400	29.430	19.927	12.759	10.249	18	2.483	1.256	24
1.400 - 1.800	32.223	22.318	14.616	11.513	20	2.785	1.374	30
1.800 - 2.200	29.651	21.536	14.307	10.930	31	2.943	1.541	26
2.200 - 2.600	26.327	20.090	13.651	10.036	28	2.901	1.631	27
2.600 - 3.000	23.124	18.322	12.508	9.154	23	2.843	1.657	46
3.000 - 3.400	18.837	15.371	10.319	7.706	36	2.763	1.705	46
3.400 - 3.800	14.474	12.296	8.362	6.269	14	2.569	1.531	30
3.800 - 4.200	10.224	8.847	5.989	4.506	25	2.203	1.173	28
4.200 - 4.600	7.057	6.154	4.227	2.932	34	1.744	911	28
4.600 - 5.000	5.267	4.617	3.190	2.107	22	1.410	730	19
5.000 - 5.400	3.932	3.466	2.437	1.593	18	1.105	593	10
5.400 - 5.800	2.942	2.640	1.797	1.210	9	981	486	15
5.800 - 6.200	2.434	2.187	1.538	997	8	792	415	16
6.200 - 6.600	2.050	1.875	1.331	889	10	757	414	18
6.600 - 7.000	1.769	1.624	1.164	787	16	670	403	13
7.000 - 7.400	1.420	1.319	945	647	9	540	330	8
7.400 - 7.800	1.191	1.093	772	501	5	494	286	5
7.800 - 8.200	984	903	665	463	9	394	213	11
8.200 - 8.600	788	734	506	331	12	377	168	5
8.600 - 9.000	656	606	391	251	6	315	157	9
9.000 - 9.400	536	488	343	219	6	252	121	5
9.400 - 9.800	460	425	279	165	3	251	117	7
9.800 - 11.000	1.023	954	639	396	15	548	272	17
11.000 - 12.000	608	564	355	234	16	334	135	11
12.000 - 13.000	428	397	239	146	10	254	97	10
13.000 - 14.000	319	309	192	103	7	197	84	9
14.000 - 15.000	238	228	137	81	6	147	59	5
15.000 - 20.000	616	584	331	190	6	416	152	16
20.000 - 25.000	310	292	140	81	8	218	78	8
25.000 - 30.000	154	143	72	35	2	117	40	5
Más de 30.000-Tik gora	304	289	138	71	16	225	86	14
GUZTIRA / TOTAL	291.218	206.786	141.227	97.480	462	36.451	20.166	571

E.1.12. TAULA JARDUERA ADARREN ETA JEZaren EPIGRAFEAREN ARTEKO KORRESPONDENTZIA

CUADRO E.1.12. CORRESPONDENCIA ENTRE RAMAS DE ACTIVIDAD Y EL EPÍGRAFE DE IAE

ORDENA ORDEN	IZENDAPENA	DENOMINACIÓN	MODULUAK MÓDULOS	GAINERAKOA RESTO
1	Nekazaritza eta abeltzaintza	Agropecuario	Nekazaritza eta abeltzaintza-M / Agropecuario-M	1.0*
2	Baxurako arrantza	Pesca de bajura	Baxurako arrantza / Pesca de Bajura	
3	Energia eta ura eta oinarriko industria	Energia y agua e Industria básica		1.1*-1.2*
4	Metalezko produktu estrukturalak	Productos metálicos estructurales	1.314-1.315	
5	Metalezko artikulak	Artículos metálicos	1.3162-1.3163-1.3164-1.3169	
6	Bestelako metal eraldakuntzak	Resto Transformación metales		1.3*R
7	Zurgintzako tailerra	Taller de carpintería	1.463	
8	Egurrezko altzairigintza	Industrias del mueble de madera	1.468	
9	Bestelako manufaktura	Resto Otras manufacturas	1.4191-1.4192-1.4193-1.4239-1.453-1.4741	1.4*R
10	Eraikuntza eta obra zibila	Edificación y obra civil	1.5011-1.5012-1.502-1.5031-1.5032-1.5033-1.506-1.507	
11	Igeltsaritza	Albañilería	1.5013	
12	Iturgintza eta berokuntza	Fontanería y calefacción	1.5042-1.5043	
13	Instalazio elektrikoak	Instalaciones eléctricas	1.5041-1.5044-1.5045-1.5046-1.5047-1.5048	
14	Estaldurak	Revestimientos	1.5051-1.5052-1.5053-1.5054	
15	Zurgintza eta sarraigintza	Carpintería y cerrajería	1.5055	
16	Pintura eta eskaioa	Pintura y escayola	1.5056-1.5057	
17	Gainerako eraikuntza	Resto Construcción		1.5*
18	Handizkako merkataritza	Comercio al por mayor		1.61*
19	Produktuak berreskuratzea	Recuperación de productos		1.62*
20	Merkataritzako bitartekariak	Intermediarios de comercio		1.631
21	Haragitegiak. Ts	Carnicerías. Cm.	1.6421-1.6422-1.6423-1.6424	
22	Arrandegiak. Ts	Pescaderías. Cm.	1.6431-1.6432	
23	Ogia eta esnekiak. Ts	Pan y productos lácteos. Cm.	1.6441-1.6442	
24	Elikagaiak eta edariak. Ts	Alimentos y bebidas. Cm.	1.6471	
25	Autozerbitzuko elikagai eta edariak. Txikizkako salmenta	Alimentos y bebidas en autoservicio. Cm.	1.6472-1.6473	
26	Gainerako elik. eta edariak eta tabakoa. Ts	Resto Aliment, bebidas y tabaco . Cm	1.641-1.6425-1.6426-1.6443-1.6446	1.64*R
27	Ehungintza eta etxeko gauzak. Ts	Textiles y hogar. Cm.	1.6511	
28	Jantziak eta apaingarriak. Ts	Vestido y tocado. Cm.	1.6512	
29	Mertzeria eta paketeria	Mercería y paquetería. Cm.	1.6514	
30	Oinetakoak eta larrukiak. Ts	Calzado y piel. Cm.	1.6516	
31	Drogeriak. Ts	Droguerías. Cm.	1.6522-1.6523	
32	Farmaziak. Ts	Farmacias. Cm.		1.6521
33	Altzariak. Ts	Muebles. Cm.	1.6531	
34	Elektragarriak. Ts	Aparatos eléctricos. Cm.	1.6532	
35	Burdinkiak eta opariak. Ts	Ferretería y regalo. Cm.	1.6533	
36	Liburu eta egunkariak. Ts	Libros y periódicos. Cm.	1.6594	
37	Bitxigaiak eta erlojugintza. Ts	Joyería y relojería. Cm.		1.6595
38	Jostailuak eta kirolak. Ts	Juquetes y deporte. Cm.	1.6596	
39	Elik., edari eta tabako.ez diren bestelakoak.Ts	Resto Cm no alim., beb., y tabacos.	1.6513-1.6515-1.6534-1.6535-1.6539-1.6542-1.6545	1.65*R
40	Merkataritza mistoa	Comercio mixto	1.6622-1.6631-1.6632-1.6633-1.6634-1.6639	1.66*R
41	Bi sardexkako jatetxeak	Restaurantes 2 tenedores	1.6714	
42	1 sardexkako jatetxeak	Restaurantes 1 tenedor	1.6715	
43	Kategoria bereziko kafetegi eta tabernak	Cafés y bares cat. especial	1.6731	
44	Kafetegi eta tabernak. Beste batzuk	Cafés y bares. Otros	1.6732	
45	Gainerako elikagai zerbitzuak	Resto Servicio Alimentación	1.6721-1.6722-1.6723-1.675-1.676	1.67*R
46	Ostatu zerbitzuak	Servicio de Hospedaje	1.681-1.682-1.6831-1.684	1.68*
47	Etxeko elektragarriak (Konponketa)	Artículos eléctricos hogar (Reparación)	1.6911	
48	Autoibilgailu eta bizikletak (Konponketa)	Automóviles y bic. (Reparación)	1.6912	
49	Industriako makinak (Konponketa)	Maquinaria industrial (Reparación)	1.692	
50	Gainerako konponketak	Resto Reparaciones	1.6919-1.699	
51	Autotaxi bidezko garraioa	Transporte autotaxis	1.7212	
52	Errepide bidezko garraioa	Transporte carretera	1.722-1.757	
53	Gainerako garraio eta komunikazioak	Resto Transporte y comunicaciones	1.7211-1.7213-1.7515	1.7*R
54	Entitate finantz., enpresei zerbitz.emat. eta alok.	Financieras, alquileres y Serv. a empres.		1.8*
55	Irakaskuntza	Enseñanza	1.9339	
56	Ileapaindegia	Peluquería	1.9721	
57	Apainketarako areto eta institutuak	Salones e institutos de belleza	1.9722	
58	Gainerako zerbitzuak	Resto Otros Servicios	1.9331-1.9672-1.9711-1.9733	1.9*R
59	Nekazaritza eta arrantzako profesionalak	Profesionales Agricultura y Pesca		2.0*
60	Energia eta kimikako profesionalak	Profesionales Energía y Química		2.1*
61	Mekanikako profesionalak	Profesionales. Mecánica		2.2*
62	Beste manufaktura profesionalak	Profesionales. Otras manufacturas		2.3*
63	Arkitektoak	Arquitectos		2.411
64	Aparejadoreak	Aparejadores		2.421
65	Eraikuntzako beste profesionalak	Resto Prof. Construcción		2.4*R
66	Merkataritza eta aseguruetoa agenteak eta beste batzuk	Agentes comerciales, de seguros y otros		2.511-2.599-2.711-2.712-2.713-2.799-2.899
67	Garraio eta komunikazioetako profesionalak	Prof. Transportes y comunicaciones		2.6*
68	Abokatuak	Abogados		2.731
69	Psikologoak	Psicólogos		2.776
70	Finantza, alokairu eta zerbitzuetako beste prof.	Resto Prof. Financieras, alquileres y Servicios		2.7*R
71	Irakaskuntza arlo desberdinetako irakasleak	Personal docente de enseñanzas diversas		2.826
72	Medikuntza orokorra	Medicina general		2.831
73	Mediku espezialistak (estomat. eta odontologoak ezik)	Médicos especialistas (excepto estom. y odontol.)		2.832
74	Estomatologo eta odontologoak	Estomatólogos y odontólogos		2.833-2.834
75	Beste zerbitzu batzuetako profesionalak	Resto Profes. Otros Servicios		2.8*R
76	Artistak	Artistas		3.0*

E.1.13.TAULA AITORPEN KOPURUA ETA ALDAGAI NAGUSIEN BATEZ BESTEKO ZENBATEKOAK, GEHIENBAT JARDUERA ETEKINAK IZAN DITUZTEN AITORPENEI DAGOZKIENAK, JARDUERA ADARREN ARABERA SAILKATUAK

CUADRO E.1.13. NÚMERO DE DECLARACIONES E IMPORTES MEDIOS DE LAS PRINCIPALES VARIABLES DE LAS DECLARACIONES CON PREDOMINIO DE ACTIVIDADES SEGÚN RAMAS DE ACTIVIDADES

ORDENA ORDEN	IZENDAPENA	DENOMINACIÓN	KOPURUA NÚMERO	JARDUERA NAGUSIAREN ETEKINA RENDIMIENTO DE LA ACT. PRINCIPAL	JARDUEREN ETEKINA RENDIMIENTO DE ACTIVIDADES	OINARRI LIKIDAGARRIA BASE LIQUIDABLE
1	Nekazaritza eta abeltzaintza	Agropecuaria	1.352	701.682	708.479	589.332
2	Baxurako arrantza	Pesca de bajura	247	1.458.029	1.472.745	1.319.652
3	Energia eta ura eta oinarriko industria	Energía y agua e Industria básica	59	2.066.986	2.071.991	1.962.041
4	Metalezko produktu estrukturalak	Productos metálicos estructurales	219	2.459.521	2.473.324	2.243.581
5	Metalezko artikulua	Artículos metálicos	431	2.789.794	2.813.773	2.624.612
6	Bestelako metal eraldakuntzak	Resto Transformación metales	610	2.597.128	2.633.263	2.496.994
7	Zurgintza tailerra	Taller de carpintería	381	2.027.000	2.073.263	1.847.142
8	Egurrezko altzarigintza	Industrias del mueble de madera	285	1.850.483	1.918.177	1.662.313
9	Bestelako enbriagaritza	Resto Otras manufacturas	1.012	2.250.689	2.309.186	2.227.074
10	Eraikuntza eta obra zibila	Edificación y obra civil	186	3.049.885	3.096.721	2.921.186
11	Igeltzaritza	Albañilería	1.757	1.972.791	1.989.593	1.754.124
12	Iturgintza eta berokuntza	Fontanería y calefacción	810	2.200.226	2.229.051	2.006.296
13	Instalazio elektrikoak	Instalaciones eléctricas	1.002	1.947.823	1.980.887	1.796.277
14	Estalduak	Revestimientos	450	1.808.153	1.842.251	1.580.722
15	Zurgintza eta sarrailegintza	Carpintería y cerrajería	643	1.479.568	1.494.950	1.243.257
16	Pintura eta eskaiola	Pintura y escayola	1.260	1.434.462	1.447.450	1.199.250
17	Gainerako eraikuntza	Resto Construcción	23	2.178.776	2.224.699	2.053.453
18	Handizkako merkataritza	Comercio al por mayor	853	2.493.535	2.578.688	2.581.627
19	Produktuak berreskuratzea	Recuperación de productos	60	3.364.755	3.443.451	3.346.269
20	Merkataritzako bitartekariak	Intermediarios de comercio	129	2.396.402	2.502.166	2.481.313
21	Haragitegiak. Ts	Carnicerías. Cm.	782	2.166.142	2.220.553	2.142.969
22	Arrandegiak. Ts	Pescaderías. Cm.	357	2.174.903	2.198.176	2.096.444
23	Oja eta esnekiak. Ts	Pan y productos lácteos. Cm.	341	1.747.829	1.814.502	1.768.419
24	Elkagaiak eta edariak. Ts	Alimentos y bebidas. Cm.	736	1.481.645	1.511.120	1.438.862
25	Autozerbitzuko elkagai eta edariak. Txikizkako salmenta	Alimentos y bebidas en autoservicio. Cm.	179	1.632.156	1.715.948	1.650.526
26	Gainerako elik. eta edariak eta tabakoa. Ts	Resto Aliment, bebidas y tabaco. Cm	568	2.730.970	2.915.858	2.965.555
27	Ehungintza eta etxeko gauzak. Ts	Textiles y hogar. Cm.	189	2.158.442	2.267.582	2.425.881
28	Jantziak eta apaingarriak. Ts	Vestido y tocado. Cm.	773	2.269.356	2.344.841	2.574.210
29	Mertzeria eta paketeria	Mercería y paquetería. Cm.	317	1.398.290	1.425.059	1.515.209
30	Oinetakoak eta larrukiak. Ts	Calzado y piel. Cm.	310	1.995.639	2.078.345	2.231.968
31	Drogeriak. Ts	Droguerías. Cm.	259	1.709.953	1.831.755	1.938.235
32	Farmaziak. Ts	Farmacias. Cm.	299	7.441.770	7.485.300	8.540.956
33	Altzariak. Ts	Muebles. Cm.	267	2.711.306	2.839.450	3.084.066
34	Elektraigailuak. Ts	Aparatos eléctricos. Cm.	261	2.328.727	2.452.167	2.359.240
35	Burdinkiak eta opariak. Ts	Ferretería y regalo. Cm.	305	2.025.309	2.124.236	2.147.536
36	Liburu eta egunkariak. Ts	Libros y periódicos. Cm.	435	1.645.783	1.784.856	1.734.039
37	Bitxiak eta erlojigintza. Ts	Joyería y relojería. Cm.	185	2.057.887	2.071.471	2.128.842
38	Jostailuak eta kirola. Ts	Juguetes y deporte. Cm.	207	2.378.053	2.498.324	2.564.904
39	Elik., edari eta tabako.ez diren bestelakoak. Ts	Resto Cm no alim., beb., y tabacos.	938	1.850.421	1.926.101	1.978.341
40	Merkataritza mistoa	Comercio mixto	396	1.472.968	1.504.537	1.343.285
41	Bi sardexkako jatetxeak	Restaurantes 2 tenedores	334	3.077.388	3.218.802	3.238.836
42	1 sardexkako jatetxeak	Restaurantes 1 tenedor	413	2.193.044	2.301.067	2.258.466
43	Kategoria bereziko kafetegi eta taberna	Cafés y bares cat. especial	553	2.211.165	2.274.394	2.150.310
44	Kafetegi eta taberna. Beste batzuk	Cafés y bares. Otros	2.377	1.695.412	1.738.022	1.593.501
45	Gainerako elkagai zerbitzuak	Resto Servicio Alimentación	219	1.897.823	1.994.286	1.936.839
46	Ostatu zerbitzua	Servicio de Hospedaje	120	2.681.449	2.812.575	3.140.696
47	Etxeko elektraigailuak (Konponketa)	Artículos eléctricos hogar (Reparación)	180	1.379.445	1.435.433	1.277.216
48	Autoibilgailu eta bizikletak (Konponketa)	Automóviles y bic. (Reparación)	730	2.035.798	2.069.385	1.801.335
49	Industriako makinak (Konponketa)	Maquinaria industrial (Reparación)	180	2.275.504	2.305.539	2.133.029
50	Gainerako konponketak	Resto Reparaciones	271	1.356.291	1.419.674	1.247.280
51	Autotaxi bidezko garraioa	Transporte autotaxis	658	1.465.441	1.473.694	1.280.757
52	Errepide bidezko garraioa	Transporte carretera	3.104	1.937.151	1.953.087	1.676.108
53	Gainerako garraio eta komunikazioak	Resto Transporte y comunicaciones	111	2.619.219	2.657.398	3.143.368
54	Entitate finantz., enpresei zerbitzuetak. eta alok.	Financieras, alquileres y Serv. a empres.	905	2.619.538	2.692.409	2.754.623
55	Irakaskuntza	Enseñanza	210	1.665.307	1.762.403	1.728.740
56	Ileapaindegia	Peluquería	902	1.141.893	1.156.706	1.115.381
57	Apainketarako areto eta institutuak	Salones e institutos de belleza	150	1.037.564	1.089.361	1.037.074
58	Gainerako zerbitzuak	Resto Otros Servicios	1.289	1.921.061	1.980.943	1.939.109
59	Nekazaritza eta arrantzako profesionalak	Profesionales Agricultura y Pesca	94	2.043.777	2.082.990	2.097.626
60	Energia eta kimikako profesionalak	Profesionales Energía y Química	15	3.124.130	3.124.130	3.122.892
61	Mekanikako profesionalak	Profesionales. Mecánica	50	3.062.893	3.089.295	3.030.962
62	Beste enbriagaritza profesionalak	Profesionales. Otras manufacturas	115	4.051.090	4.053.517	4.323.623
63	Arkitektoak	Arquitectos	317	6.508.290	6.488.858	6.686.138
64	Aparejadoreak	Aparejadores	171	5.024.088	5.094.794	5.360.014
65	Eraikuntzako beste profesionalak	Resto Prof. Construcción	218	2.832.651	2.864.782	2.969.134
66	Merkataritza eta asegurueta agenteak eta beste batzuk	Agentes comerciales, de seguros y otros	2.077	2.622.853	2.659.317	2.706.101
67	Garraio eta komunikazioetako profesionalak	Prof. Transportes y comunicaciones	29	839.216	920.063	880.030
68	Abokatua	Abogados	738	2.826.610	2.837.370	2.965.987
69	Psikologoak	Psicólogos	161	1.795.725	1.823.931	1.923.925
70	Finantza, alokairu eta zerbitzuetako beste prof.	Resto Prof. Financieras, alquileres y Servicios	775	5.647.788	5.712.906	5.985.633
71	Irakaskuntza arlo desberdinetako irakasleak	Personal docente de enseñanzas diversas	201	1.510.993	1.550.765	1.536.504
72	Medikuntza orokorra	Medicina general	183	3.762.651	3.772.894	4.102.341
73	Mediku espezialistak (estomat. eta odontologoak ezik)	Médicos especialistas (excepto estom. y odont.)	133	6.013.138	6.044.786	6.867.510
74	Estomatologo eta odontologoak	Estomatólogos y odontólogos	225	4.982.062	4.983.885	4.876.325
75	Beste zerbitzu batzuetako profesionalak	Resto Profes. Otros Servicios	761	2.324.607	2.394.791	2.578.592
76	Artistak	Artistas	116	4.435.546	4.505.741	5.630.432
	GUZTIRA	TOTAL	38.958	2.207.888	2.254.481	2.196.653

Zenbatekoa pezetan / Importe en pesetas

E.1.14. TAULA MODULUEN BIDEZ TRIBUTA DEZAKETEN JARDUERA ADARREN ZERRENDA. BATEZ BESTEKO ZENBATEKOAK
 CUADRO E.1.14. RELACIÓN DE RAMAS CON ACTIVIDADES SUSCEPTIBLES DE TRIBUTAR EN MÓDULOS. IMPORTES MEDIOS

ORDENA ORDEN	IZENDAPENA	DENOMINACIÓN	KOPURUA NÚMERO	JARDUERA INAGUSIAREN ETEKINA RENDIMIENTO DE LA ACT. PRINCIPAL	JARDUEREN ETEKINA RENDIMIENTO DE ACTIVIDADES	OINARRI LIKIDAGARRIA BASE LIQUIDABLE
1	<i>Nekazaritza eta abeltzaintza</i>	Agropecuario	1.351	700.984	707.787	588.552
2	<i>Baxurako arrantza</i>	Pesca de baja	247	1.458.029	1.472.745	1.319.652
4	<i>Metalezko produktu estrukturalak</i>	Productos metálicos estructurales	219	2.459.521	2.473.324	2.243.581
5	<i>Metalezko artikulua</i>	Artículos metálicos	431	2.789.794	2.813.773	2.624.612
7	<i>Zurgintzako tailerra</i>	Taller de carpintería	381	2.027.000	2.073.263	1.847.142
8	<i>Egurrezko altzarigintza</i>	Industrias del mueble de madera	285	1.850.483	1.918.177	1.662.313
9	<i>Bestelako enfabrikaturak</i>	Resto Otras manufacturas	314	2.547.828	2.648.046	2.574.536
10	<i>Eraikuntza eta obra zibila</i>	Edificación y obra civil	186	3.049.885	3.096.721	2.921.186
11	<i>Igeltzaritza</i>	Albañilería	1.757	1.972.791	1.989.593	1.754.124
12	<i>Iturgintza eta berokuntza</i>	Fontanería y calefacción	810	2.200.226	2.229.051	2.006.296
13	<i>Instalazio elektrikoak</i>	Instalaciones eléctricas	1.002	1.947.823	1.980.887	1.796.277
14	<i>Estaldurak</i>	Revestimientos	450	1.808.153	1.842.251	1.580.722
15	<i>Zurgintza eta sarrailegintza</i>	Carpintería y cerrajería	643	1.479.568	1.494.950	1.243.257
16	<i>Pintura eta eskaiola</i>	Pintura y escayola	1.260	1.434.462	1.447.450	1.199.250
21	<i>Haragitegiak. Ts</i>	Carnicerías. Cm.	782	2.166.142	2.220.553	2.142.969
22	<i>Arrandegiak. Ts</i>	Pescaderías. Cm.	357	2.174.903	2.198.176	2.096.444
23	<i>Ogia eta esnekiak. Ts</i>	Pan y productos lácteos. Cm.	341	1.747.829	1.814.502	1.768.419
24	<i>Elikagaiak eta edariak. Ts</i>	Alimentos y bebidas. Cm.	736	1.481.645	1.511.120	1.438.862
25	<i>Autozerbitzuko elikagai eta edariak. Ts</i>	Alimentos y bebidas en autoservicio. Cm.	179	1.632.156	1.715.948	1.650.526
26	<i>Gainerako elik. eta edariak eta tabakoa. Ts</i>	Resto Aliment, bebidas y tabaco. Cm	314	1.398.127	1.444.623	1.391.026
27	<i>Ehungintza eta etxeko gauzak. Ts</i>	Textiles y hogar. Cm.	189	2.158.442	2.267.582	2.425.881
28	<i>Jantziak eta apaingarriak. Ts</i>	Vestido y tocado. Cm.	773	2.269.356	2.344.841	2.574.210
29	<i>Mertzeria eta paketeria</i>	Mercería y paquetería. Cm.	317	1.398.290	1.425.059	1.515.209
30	<i>Oinetakoak eta larrukiak. Ts</i>	Calzado y piel. Cm.	310	1.995.639	2.078.345	2.231.968
31	<i>Drogeriak. Ts</i>	Droguerías. Cm.	259	1.709.953	1.831.755	1.938.235
33	<i>Altzariak. Ts</i>	Muebles. Cm.	267	2.711.306	2.839.450	3.084.066
34	<i>Elektragarriak. Ts</i>	Aparatos eléctricos. Cm.	261	2.328.727	2.452.167	2.359.240
35	<i>Burdinkiak eta opariak. Ts</i>	Ferretería y regalo. Cm.	305	2.025.309	2.124.236	2.147.536
36	<i>Liburu eta egunkariak. Ts</i>	Libros y periódicos. Cm.	435	1.645.783	1.784.856	1.734.039
38	<i>Jostailuak eta kirola. Ts</i>	Juguetes y deporte. Cm.	207	2.378.053	2.498.324	2.564.904
39	<i>Elik., edari eta tabako.ez diren bestelakoak. Ts</i>	Resto Cm no alim., beb., y tabacos.	662	1.975.645	2.054.926	2.116.389
40	<i>Merkataritza mistoa</i>	Comercio mixto	354	1.514.647	1.545.529	1.381.128
41	<i>Bi sardexkako jatetxeak</i>	Restaurantes 2 tenedores	334	3.077.388	3.218.802	3.238.836
42	<i>1 sardexkako jatetxeak</i>	Restaurantes 1 tenedor	413	2.193.044	2.301.067	2.258.466
43	<i>Kategoria bereziko kafetegi eta tabernak</i>	Cafés y bares cat. especial	553	2.211.165	2.274.394	2.150.310
44	<i>Kafetegi eta tabernak. Beste batzuk</i>	Cafés y bares. Otros	2.377	1.695.412	1.738.022	1.593.501
45	<i>Gainerako elikagai zerbitzuak</i>	Resto Servicio Alimentación	157	2.037.730	2.149.634	2.157.791
46	<i>Ostatu zerbitzua</i>	Servicio de Hospedaje	109	2.574.922	2.706.987	3.054.664
47	<i>Etxeko elektragarriak (Konponketa)</i>	Artículos eléctricos hogar (Reparación)	180	1.379.445	1.435.433	1.277.216
48	<i>Autoibilgailu eta bizikletak (Konponketa)</i>	Automóviles y bic. (Reparación)	730	2.035.798	2.069.385	1.801.335
49	<i>Industriako makinak (Konponketa)</i>	Maquinaria industrial (Reparación)	180	2.275.504	2.305.539	2.133.029
50	<i>Gainerako konponketak</i>	Resto Reparaciones	271	1.356.291	1.419.674	1.247.280
51	<i>Autotaxi bidezko garraioa</i>	Transporte autotaxis	658	1.465.441	1.473.694	1.280.757
52	<i>Errepide bidezko garraioa</i>	Transporte carretera	3.104	1.937.151	1.953.087	1.676.108
53	<i>Gainerako garraio eta komunikazioak</i>	Resto Transporte y comunicaciones	51	1.863.615	1.916.460	2.306.887
55	<i>Irakaskuntza</i>	Enseñanza	210	1.665.307	1.762.403	1.728.740
56	<i>Ilepaindegiak</i>	Peluquería	902	1.141.893	1.156.706	1.115.381
57	<i>Apainketarako areto eta institutuak</i>	Salones e institutos de belleza	150	1.037.564	1.089.361	1.037.074
58	<i>Gainerako zerbitzuak</i>	Resto Otros Servicios	188	1.853.215	1.942.742	2.002.726
	GUZTIRA	TOTAL	26.951	1.829.202	1.872.949	1.744.141

Zenbatekoa pezetatan / Importe en pesetas

E.1.15.TAULA MODULUEN BIDEZ TRIBUTA DEZAKETEN JARDUERA ADARREN AITORPEN KOPURUA AUKERATUTAKO TRIBUTAZIO MOTAREN ARABERA
 CUADRO E.1.15. NÚMERO DE DECLARACIONES EN RAMAS DE ACTIVIDADES SUSCEPTIBLES DE TRIBUTAR EN MÓDULOS SEGÚN MODALIDAD DE TRIBUTACIÓN ELEGIDA

ORDENA ORDEN	IZENDAPENA	DENOMINACIÓN	AITORPEN KOPURUA / N.º DECLARACIONES			MZO % % EOM
			GUZTIRA TOTAL	MZO EOM	ZZ ED	
1	<i>Nekazaritza eta abeltzaintza</i>	Agropecuario	1.351	1.289	62	95,4
2	<i>Baxurako arrantza</i>	Pesca de bajura	247	243	4	98,4
4	<i>Metalezko produktu estrukturalak</i>	Productos metálicos estructurales	219	123	96	56,2
5	<i>Metalezko artikulua</i>	Artículos metálicos	431	212	219	49,2
7	<i>Zurgintzako tailerra</i>	Taller de carpintería	381	113	268	29,7
8	<i>Egurrezko altzarigintza</i>	Industrias del mueble de madera	285	121	164	42,5
9	<i>Bestelako enbriaturak</i>	Resto Otras manufacturas	314	158	156	50,3
10	<i>Eraikuntza eta obra zibila</i>	Edificación y obra civil	186	43	143	23,1
11	<i>Igeltzaritza</i>	Albañilería	1.757	671	1.086	38,2
12	<i>Iturgintza eta berokuntza</i>	Fontanería y calefacción	810	215	595	26,5
13	<i>Instalazio elektrikoak</i>	Instalaciones eléctricas	1.002	213	789	21,3
14	<i>Estaldurak</i>	Revestimientos	450	144	306	32,0
15	<i>Zurgintza eta sarrailegintza</i>	Carpintería y cerrajería	643	87	556	13,5
16	<i>Pintura eta eskaiola</i>	Pintura y escayola	1.260	234	1.026	18,6
21	<i>Haragitegiak. Ts</i>	Carnicerías. Cm.	782	710	72	90,8
22	<i>Arrandegiak. Ts</i>	Pescaderías. Cm.	357	306	51	85,7
23	<i>Ogia eta esnekiak. Ts</i>	Pan y productos lácteos. Cm.	341	229	112	67,2
24	<i>Elikagaiak eta edariak. Ts</i>	Alimentos y bebidas. Cm.	736	673	63	91,4
25	<i>Autozerbitzuko elikagai eta edariak. Ts</i>	Alimentos y bebidas en autoservicio. Cm.	179	103	76	57,5
26	<i>Gainerako elik. eta edariak eta tabakoa. Ts</i>	Resto Aliment, bebidas y tabaco . Cm	314	238	76	75,8
27	<i>Ehungintza eta etxeko gauzak. Ts</i>	Textiles y hogar. Cm.	189	141	48	74,6
28	<i>Jantziak eta apaingarriak. Ts</i>	Vestido y tocado. Cm.	773	592	181	76,6
29	<i>Mertzeria eta paketeria</i>	Mercería y paquetería. Cm.	317	263	54	83,0
30	<i>Oinetakoak eta larrukiak. Ts</i>	Calzado y piel. Cm.	310	246	64	79,4
31	<i>Drogeriak. Ts</i>	Droguerías. Cm.	259	209	50	80,7
33	<i>Altzariak. Ts</i>	Muebles. Cm.	267	189	78	70,8
34	<i>Elektragarriak. Ts</i>	Aparatos eléctricos. Cm.	261	158	103	60,5
35	<i>Burdinkiak eta opariak. Ts</i>	Ferretería y regalo. Cm.	305	228	77	74,8
36	<i>Liburu eta egunkariak. Ts</i>	Libros y periódicos. Cm.	435	283	152	65,1
38	<i>Jostailuak eta kirola. Ts</i>	Juguetes y deporte. Cm.	207	156	51	75,4
39	<i>Elik., edari eta tabakoa ez diren bestelakoak. Ts</i>	Resto Cm no alim., beb., y tabacos.	662	333	329	50,3
40	<i>Merkataritza mistoa</i>	Comercio mixto	354	259	95	73,2
41	<i>Bi sardexkako jatetxeak</i>	Restaurants 2 tenedores	334	120	214	35,9
42	<i>1 sardexkako jatetxeak</i>	Restaurants 1 tenedor	413	163	250	39,5
43	<i>Kategoria bereziko kafetegi eta tabernak</i>	Cafés y bares cat. especial	553	206	347	37,3
44	<i>Kafetegi eta tabernak. Beste batzuk</i>	Cafés y bares. Otros	2.377	1.121	1.256	47,2
45	<i>Gainerako elikagai zerbitzuak</i>	Resto Servicio Alimentación	157	53	104	33,8
46	<i>Ostatu zerbitzua</i>	Servicio de Hospedaje	109	69	40	63,3
47	<i>Etxeko elektragarriak (Konponketa)</i>	Artículos eléctricos hogar (Reparación)	180	53	127	29,4
48	<i>Autobilgailu eta bizikletak (Konponketa)</i>	Automóviles y bic. (Reparación)	730	251	479	34,4
49	<i>Industriako makinak (Konponketa)</i>	Maquinaria industrial (Reparación)	180	68	112	37,8
50	<i>Gainerako konponketak</i>	Resto Reparaciones	271	102	169	37,6
51	<i>Autotaxi bidezko garraioa</i>	Transporte autotaxis	658	632	26	96,0
52	<i>Errepide bidezko garraioa</i>	Transporte carretera	3.104	2.525	579	81,3
53	<i>Gainerako garraio eta komunikazioak</i>	Resto Transporte y comunicaciones	51	13	38	25,5
55	<i>Irakaskuntza</i>	Enseñanza	210	95	115	45,2
56	<i>Ileapaindegiak</i>	Peluquería	902	209	693	23,2
57	<i>Apainketarako areto eta institutuak</i>	Salones e institutos de belleza	150	33	117	22,0
58	<i>Gainerako zerbitzuak</i>	Resto Otros Servicios	188	49	139	26,1
	GUZTIRA	TOTAL	26.951	14.944	12.007	55,4

E.1.16. TAULA MODULUEN BIDEZ TRIBUTATZEN DUTEN AITORPENAK, JARDUERA ADARREN ARABERA SAILKATURIK. BATEZ BESTEKO ZENBATEKOAK
 CUADRO E.1.16. DECLARACIONES QUE TRIBUTAN EN MÓDULOS AGRUPADAS POR RAMAS DE ACTIVIDAD. IMPORTES MEDIOS

ORDENA ORDEN	IZENDAPENA	DENOMINACIÓN	KOPURUA NÚMERO	JARDUERA INAGUSIAREN ETEKINA RENDIMIENTO DE LA ACT. PRINCIPAL	JARDUEREN ETEKINA RENDIMIENTO DE ACTIVIDADES	OINARRI LIKIDAGARRIA BASE LIQUIDABLE
1	Nekazaritza eta abeltzaintza	Agropecuario	1.289	642.126	647.397	511.076
2	Baxurako arrantza	Pesca de bajura	243	1.544.649	1.559.607	1.403.570
4	Metalezko produktu estrukturalak	Productos metálicos estructurales	123	2.747.129	2.766.047	2.487.004
5	Metalezko artikulak	Artículos metálicos	212	3.134.359	3.162.689	2.930.483
7	Zurgintzako tailerra	Taller de carpintería	113	3.243.399	3.332.859	3.059.752
8	Egurrezko altzarigintza	Industrias del mueble de madera	121	2.483.723	2.637.125	2.310.139
9	Bestelako manufakturak	Resto Otras manufacturas	158	3.230.285	3.373.306	3.190.355
10	Eraikuntza eta obra zibila	Edificación y obra civil	43	4.093.333	4.115.459	4.070.977
11	Igeltsaritza	Albañilería	671	2.733.913	2.757.803	2.508.669
12	Iturgintza eta berokuntza	Fontanería y calefacción	215	3.437.236	3.537.570	3.286.047
13	Instalazio elektrikoak	Instalaciones eléctricas	213	2.991.952	3.106.449	2.915.780
14	Estaldurak	Revestimientos	144	2.741.253	2.796.951	2.477.321
15	Zurgintza eta sarrailegintza	Carpintería y cerrajería	87	2.724.399	2.768.691	2.503.647
16	Pintura eta eskaiola	Pintura y escayola	234	2.524.946	2.568.851	2.246.858
21	Haragitegiak. Ts	Carnicerías. Cm.	710	2.186.887	2.244.487	2.178.991
22	Arrandegiak. Ts	Pescaderías. Cm.	306	2.270.672	2.289.749	2.200.003
23	Ogia eta esnekiak. Ts	Pan y productos lácteos. Cm.	229	1.987.556	2.078.965	2.005.429
24	Elikagaiak eta edariak. Ts	Alimentos y bebidas. Cm.	673	1.468.656	1.499.737	1.468.155
25	Autozerbitzuko elikagai eta edariak. Ts	Alimentos y bebidas en autoservicio. Cm.	103	2.296.850	2.415.591	2.344.388
26	Gainerako elik. eta edariak eta tabakoa. Ts	Resto Aliment, bebidas y tabaco. Cm	238	1.583.323	1.636.606	1.571.750
27	Ehungintza eta etxeko gauzak. Ts	Textiles y hogar. Cm.	141	2.514.802	2.651.690	2.860.549
28	Jantziak eta apaingarriak. Ts	Vestido y tocado. Cm.	592	2.637.805	2.727.122	3.003.093
29	Mertzeria eta paketeria	Mercería y paquetería. Cm.	263	1.503.977	1.531.341	1.616.338
30	Oinetakoak eta larrukiak. Ts	Calzado y piel. Cm.	246	2.252.767	2.351.136	2.538.707
31	Drogeriak. Ts	Droguerías. Cm.	209	1.809.557	1.951.782	2.070.736
33	Altzariak. Ts	Muebles. Cm.	189	3.018.222	3.167.229	3.414.349
34	Elektragailuak. Ts	Aparatos eléctricos. Cm.	158	2.503.878	2.666.102	2.563.403
35	Burdinkiak eta opariak. Ts	Ferretería y regalo. Cm.	228	2.370.985	2.494.553	2.524.815
36	Liburu eta egunkariak. Ts	Libros y periódicos. Cm.	283	1.984.112	2.147.609	2.081.534
38	Jostailuak eta kirola. Ts	Juguetes y deporte. Cm.	156	2.637.844	2.773.349	2.850.957
39	Elik., edari eta tabakoa ez diren bestelakoak. Ts	Resto Cm no alim., beb., y tabacos.	333	2.398.111	2.519.902	2.604.380
40	Merkataritza mistoa	Comercio mixto	259	1.689.308	1.728.989	1.555.135
41	Bi sardexkako jatetxeak	Restaurants 2 tenedores	120	4.435.849	4.755.698	4.645.799
42	1 sardexkako jatetxeak	Restaurants 1 tenedor	163	3.128.984	3.404.840	3.356.991
43	Kategoria bereziko kafetegi eta tabernak	Cafés y bares cat. especial	206	3.051.235	3.183.039	3.068.806
44	Kafetegi eta tabernak. Beste batzuk	Cafés y bares. Otros	1.121	2.012.357	2.080.650	1.923.812
45	Gainerako elikagai zerbitzuak	Resto Servicio Alimentación	53	2.787.022	3.088.681	3.084.364
46	Ostatu zerbitzua	Servicio de Hospedaje	69	3.159.161	3.349.322	3.872.670
47	Etxeko elektragailuak (Konponketa)	Artículos eléctricos hogar (Reparación)	53	1.963.923	2.140.361	2.106.280
48	Autoibilgailu eta bizikletak (Konponketa)	Automóviles y bic. (Reparación)	251	2.951.717	2.989.771	2.682.719
49	Industriako makinak (Konponketa)	Maquinaria industrial (Reparación)	68	2.546.637	2.620.223	2.435.376
50	Gainerako konponketak	Resto Reparaciones	102	1.913.904	2.048.168	1.839.808
51	Autotaxi bidezko garraioa	Transporte autotaxis	632	1.479.222	1.487.815	1.294.276
52	Errepide bidezko garraioa	Transporte carretera	2.525	1.992.074	2.007.261	1.717.146
53	Gainerako garraio eta komunikazioak	Resto Transporte y comunicaciones	13	3.081.310	3.233.415	2.675.117
55	Irakaskuntza	Enseñanza	95	2.207.504	2.366.103	2.280.338
56	Ileapaindegia	Peluquería	209	2.349.603	2.379.012	2.308.427
57	Apainketarako areto eta institutuak	Salones e institutos de belleza	33	2.240.375	2.463.168	2.453.601
58	Gainerako zerbitzuak	Resto Otros Servicios	49	3.368.673	3.464.620	3.254.265
	GUZTIRA	TOTAL	14.944	2.121.722	2.184.282	2.061.673

Zenbatekoa pezetatan / Importe en pesetas

E.1.17.TAULA MODULUEN BIDEZ TRIBUTATZEN EZ DUTEN AITORPENAK, MZOa EZARRITA DUTEN JARDUERA ADARREN ARABERA SAILKATURIK. BATEZ BESTEKO ZENBATEKOAK

CUADRO E.1.17. DECLARACIONES QUE NO TRIBUTAN EN MÓDULOS AGRUPADAS POR RAMAS DE ACTIVIDAD EN LAS QUE ESTÁ IMPLANTADA LA EOM. IMPORTES MEDIOS

ORDENA ORDEN	IZENDAPENA	DENOMINACIÓN	KOPURUA NÚMERO	JARDUERA NAGUSIAREN ETEKINA RENDIMIENTO DE LA ACT. PRINCIPAL	JARDUEREN ETEKINA RENDIMIENTO DE ACTIVIDADES	OINARRI LIKIDAGARRIA BASE LIQUIDABLE
1	Nekazaritza eta abeltzaintza	Agropecuario	62	1.924.674	1.963.314	2.199.296
2	Baxurako arrantza	Pesca de baja	4	-3.804.129	-3.804.129	-3.778.349
4	Metalezko produktu estrukturalak	Productos metálicos estructurales	96	2.091.024	2.098.274	1.931.696
5	Metalezko artikulak	Artículos metálicos	219	2.456.241	2.476.011	2.328.518
7	Zurgintzako tailerra	Taller de carpintería	268	1.514.115	1.542.165	1.335.856
8	Egurrezko altzarigintza	Industrias del mueble de madera	164	1.383.276	1.387.735	1.184.344
9	Bestelako enbriatzaileak	Resto Otras manufacturas	156	1.856.622	1.913.489	1.950.822
10	Eraikuntza eta obra zibila	Edificación y obra civil	143	2.736.121	2.790.388	2.575.444
11	Igeltzaritza	Albañilería	1.086	1.502.521	1.514.944	1.287.919
12	Iturgintza eta berokuntza	Fontanería y calefacción	595	1.753.239	1.756.225	1.543.865
13	Instalazio elektrikoak	Instalaciones eléctricas	789	1.665.948	1.677.028	1.494.054
14	Estaldurak	Revestimientos	306	1.369.047	1.392.981	1.158.793
15	Zurgintza eta sarrailegintza	Carpintería y cerrajería	556	1.284.784	1.295.641	1.046.038
16	Pintura eta eskaiola	Pintura y escayola	1.026	1.185.755	1.191.692	960.322
21	Haragitegiak. Ts	Carnicerías. Cm.	72	1.961.572	1.984.531	1.787.748
22	Arrandegiak. Ts	Pescaderías. Cm.	51	1.600.287	1.648.742	1.475.090
23	Ogia eta esnekiak. Ts	Pan y productos lácteos. Cm.	112	1.257.673	1.273.769	1.283.818
24	Elikagaiak eta edariak. Ts	Alimentos y bebidas. Cm.	63	1.620.402	1.632.724	1.125.933
25	Autozerbitzuko elikagai eta edariak. Ts	Alimentos y bebidas en autoservicio. Cm.	76	731.321	767.748	710.161
26	Gainerako elik. eta edariak eta tabakoa. Ts	Resto Aliment, bebidas y tabaco . Cm	76	818.171	843.413	825.072
27	Ehungintza eta etxeko gauzak. Ts	Textiles y hogar. Cm.	48	1.111.632	1.139.263	1.149.044
28	Jantziak eta apaingarriak. Ts	Vestido y tocado. Cm.	181	1.064.262	1.094.506	1.171.457
29	Mertzeria eta paketeria	Mercería y paquetería. Cm.	54	883.553	907.428	1.022.672
30	Oinetakoak eta larrukiak. Ts	Calzado y piel. Cm.	64	1.007.300	1.029.807	1.052.939
31	Drogeriak. Ts	Droguerías. Cm.	50	1.293.605	1.330.043	1.384.381
33	Altzariak. Ts	Muebles. Cm.	78	1.967.625	2.045.216	2.283.765
34	Elektragarriak. Ts	Aparatos eléctricos. Cm.	103	2.060.049	2.123.997	2.046.057
35	Burdinkiak eta opariak. Ts	Ferretería y regalo. Cm.	77	1.001.748	1.027.715	1.030.398
36	Liburu eta egunkariak. Ts	Libros y periódicos. Cm.	152	1.015.870	1.109.466	1.087.057
38	Jostailuak eta kirola. Ts	Juguetes y deporte. Cm.	51	1.583.398	1.657.069	1.689.917
39	Elik., edari eta tabako.ez diren bestelakoak. Ts	Resto Cm no alim., beb., y tabacos.	329	1.548.042	1.584.297	1.622.466
40	Merkataritza mistoa	Comercio mixto	95	1.038.464	1.045.358	906.732
41	Bi sardexkako jatetxeak	Restaurantes 2 tenedores	214	2.315.635	2.356.992	2.449.885
42	1 sardexkako jatetxeak	Restaurantes 1 tenedor	250	1.582.810	1.581.408	1.542.228
43	Kategoria bereziko kafetegi eta tabernak	Cafés y bares cat. especial	347	1.712.448	1.734.967	1.605.035
44	Kafetegi eta tabernak. Beste batzuk	Cafés y bares. Otros	1.256	1.412.534	1.432.221	1.298.694
45	Gainerako elikagai zerbitzuak	Resto Servicio Alimentación	104	1.655.880	1.671.081	1.685.595
46	Ostatu zerbitzua	Servicio de Hospedaje	40	1.567.110	1.598.959	1.643.604
47	Etxeko elektragarriak (Konponketa)	Artículos eléctricos hogar (Reparación)	127	1.135.528	1.141.250	931.229
48	Autoibilgailu eta bizikletak (Konponketa)	Automóviles y bic. (Reparación)	479	1.555.849	1.587.096	1.339.483
49	Industriako makinak (Konponketa)	Maquinaria industrial (Reparación)	112	2.110.888	2.114.482	1.949.462
50	Gainerako konponketak	Resto Reparaciones	169	1.019.744	1.040.346	889.660
51	Autotaxi bidezko garraioa	Transporte autotaxis	26	1.130.457	1.130.457	952.124
52	Errepide bidezko garraioa	Transporte carretera	579	1.697.634	1.716.834	1.497.142
53	Gainerako garraio eta komunikazioak	Resto Transporte y comunicaciones	38	1.447.036	1.465.923	2.180.914
55	Irakaskuntza	Enseñanza	115	1.217.405	1.263.695	1.273.073
56	Ileapaindegia	Peluquería	693	777.662	788.074	755.574
57	Apaintarako areto eta institutuak	Salones e institutos de belleza	117	698.309	701.877	637.540
58	Gainerako zerbitzuak	Resto Otros Servicios	139	1.318.989	1.406.253	1.561.536
	GUZTIRA	TOTAL	12.007	1.465.131	1.485.461	1.348.937

Zenbatekoa pezetatan / Importe en pesetas

2. PERTSONA FISIKOEN ONDAREAREN GAINEN ZERGA. 1999KO EKITALDIA.

2.0. SARRERA

Apartatu honetan 1999ko ekitaldiko Pertsona Fisikoen Ondarearen gaineko Zerga hartzen da aztergai, 2000. urtean aurkeztu diren aitoren informazioan oinarrituaz. Zehazki esanda, honako gaiak aztertzen dira: araudiaren aldaketak -zergaren tributazioan eragina dutenean-, aurkeztutako aitoren kopurua, batera hartua nahiz oinarri ezargarriaren tarteen arabera taldekaturik, aitortu diren oinarri ezargarri eta likidagarria, eta ondarearen osaera eta banaketa portzentuala, azken hau oinarri ezargarriaren tarteen arabera eta ondasun moten arabera. Amaieran, zergaren emaitza jasotzen da, hau da, ordaindu beharreko kuota eta sortu den batez besteko karga tasa.

2000. urtean 16.576 aitoren aurkeztu dira ondarearen gaineko zergatik, denak ere 1999. urteko datuei buruzkoak. Oinarri ezargarri osoa 1.464.858 milioi pezetakoa izan da, dagozkion murrizpenak aplikatu ondoren 1.055.767 milioi pezetako oinarri likidagarria eman duena. Ekitaldian ordaindu beharreko kuota osoa 5.316 milioi pezetakoa izan da, eta horrek %0,50ean utzi du batez besteko karga tasa.

1999ko urtarrilaren 1etik aurrera 8/1998 Foru Araua indarrean sartu zen. Besteak beste, arau honek hogeita bost milioi pezetaraino igoarazi zuen zergaren minimo salbuetsia, 1995. urteaz geroztik hamazazpi milioi pezetakoa zena, eta horren ondorioa aurkeztutako aitorenetan nabaritu da, euren kopurua %1,3 jaitsi baita. Esan behar da, hala ere, jaitsiera hori 25 milioi pezetatik beherako oinarri ezargarria duten aitorenetan gertatu dela, goiko tarreetan aitoren gehiago aurkeztu dira-eta.

Aitorenak goiko tarreetan gehitu direnez, bai oinarri ezargarriak eta bai oinarri likidagarriak aurreko urtean baino zenbateko handiagoak eman dituzte: zehazki esanda %15,3 eta %6,9 gehitu dira hurrenez hurren.

Aitortutako ondarearen osagaiei dagokienez, aurten balore higikorak nagusitzen dira berriro kopuru osoaren %63,2 hartuz. Zorrak 5.312 milioi pezeta gehitu dira, aurreko urtean ez bezala, eta %15,0ko igoera izan dute 1998. urtearekiko.

Zergaren eskalak %2ko deflaktazioa izan badu ere, ordaindu beharreko kuota %18,8 gehitu da aurreko urtearen aldean. Tasa horrek oinarri likidagarriaren igoera gaitu du (hamar puntu portzentual baino gehiago), eta zergaren progresibitatea da horren arrazoia, igoerak goiko tarreetan gertatu direlako.

2. IMPUESTO SOBRE EL PATRIMONIO DE LAS PERSONAS FÍSICAS. EJERCICIO 1999.

2.0. INTRODUCCIÓN

En este apartado se analiza el Impuesto sobre el Patrimonio de las Personas Físicas correspondiente al ejercicio 1999, a través de la información contenida en las declaraciones presentadas en el ejercicio 2000. Concretamente se recoge el cambio normativo que haya podido afectar a la tributación del impuesto, se analiza el número de declaraciones presentadas en su conjunto y agrupadas por tramos de base imponible, la base imponible y la base liquidable declaradas, así como la composición del patrimonio y su distribución porcentual por tramos de base imponible y por tipo de bienes. Por último se recoge el resultado del impuesto, es decir, la cuota a ingresar y el tipo medio de gravamen originado.

En 2000 se han presentado un total de 16.576 declaraciones del impuesto sobre el patrimonio, que recogen datos correspondientes al año 1999. La base imponible total ha ascendido a 1.464.858 millones de pesetas, que tras aplicar las reducciones correspondientes ha generado una base liquidable por importe de 1.055.767 millones de pesetas. La cuota total a ingresar en el ejercicio ha sido 5.316 millones de pesetas, lo que ha supuesto un tipo medio de gravamen del 0,50%.

A partir del 1 de enero de 1999 entra en vigor la Norma Foral 8/1998 por la que, entre otras cosas, se modifica el mínimo exento de este impuesto aumentándolo hasta veinticinco millones de pesetas, en lugar de los diecisiete millones existentes desde 1995. Este cambio ha influido en el número de declaraciones del impuesto que ha descendido un 1,3%. Dicho decremento corresponde a las declaraciones con bases imponibles inferiores a 25 millones de pesetas, dado que en los tramos superiores ha habido un aumento del número de declaraciones presentadas.

Al aumentar las declaraciones de los tramos más elevados, tanto la base imponible como la liquidable han incrementado su cuantía con respecto al año anterior, concretamente han crecido un 15,3% y un 6,9% respectivamente.

En la composición del patrimonio declarado siguen primando los valores mobiliarios, que este año representan el 63,2% del total. Por su parte, las deudas, a diferencia del año anterior, aumentan en 5.312 millones de pesetas, lo que supone un incremento del 15,0% con respecto a 1998.

La cuota a ingresar, aunque la escala del impuesto se ha deflactado un 2%, ha aumentado un 18,8% con respecto al año anterior. Esta tasa superior en más de diez puntos porcentuales al crecimiento de la base liquidable y que se debe a la progresividad del impuesto dado que los incrementos han sido en los tramos

Ekitaldiko batez besteko tasa efektiboa %0,50ekoa izan da, baina bere balioa aldatu egiten da tarte batetik bestera: 15 milioi bitarteko tarteetan %0,00koa izatetik %0,76koa izatera pasatzen da 250 milioitik gorako oinarri ezargarrietan.

2.1. ZERGAREN NONDIK-NORAKOAK

Hona hemen 1998., 1999. eta 2000. urteetan zergan eragin duten xedapen arauemaileak:

*- **8/1998 Foru Araua**, abenduaren 24koa, Pertsona Fisikoen Errentaren gaineko Zergari buruzkoa. Arau honetan Ondarearen gaineko Zerga aldatzen da besteak beste, 1999ko urtarrilaren 1etik aurrera hogeita bost milioi pezetaraino gehitzen baitu minimo salbuetsia.*

*- **55/1999 Foru Agindua**, urtarrilaren 15ekoa, Ondare Eskualdaketa eta Egintza Juridiko Dokumentatuen gaineko Zerga, Ondarearen gaineko Zerga, Oinordetza eta Dohaintzen gaineko Zerga eta Zenbait Garraibideren gaineko Zerga Berezia kudeatzean aplikagarri diren ibilgailu eta itsasontzi erabilien batez besteko salmenta prezioak onartzen dituena.*

*- **2/1999 Foru Araua**, apirilaren 26koa, Ez Egoiliarren Errentaren gaineko Zergari buruzkoa.*

*- **3/1999 Foru Araua**, apirilaren 27koa, zerga neurriei buruzkoa.*

*- **118/1999 Foru Dekretua**, abenduaren 21ekoa, Ondarearen gaineko Zergaren salbuespenak aplikatzeko enpresa eta lanbide jarduerak eta entitateetako partaidetzak bete beharreko beharkizun eta baldintzak zehazten dituena.*

*- **4/1999 Foru Araua**, abenduaren 27koa, Gipuzkoako Lurralde Historikoaren zerga neurriei buruzkoa. 2000ko urtarrilaren 1ean sartu zen indarrean.*

*- **102/2000 Foru Agindua**, otsailaren 25ekoa, Ondare Eskualdaketa eta Egintza Juridiko Dokumentatuen gaineko Zerga, Ondarearen gaineko Zerga, Oinordetza eta Dohaintzen gaineko Zerga eta Zenbait Garraibideren gaineko Zerga Berezia kudeatzean aplikagarri diren ibilgailu eta itsasontzi erabilien batez besteko salmenta prezioak onartzen dituena.*

*- **2000ko martxoaren 10eko Agindua**, Bursan negoziatutako baloreen zerranda eta 1999ko laugarren hiruhilekoari dagokion batez besteko negoziazio balioa onartzen dituena 1999ko Ondarearen gaineko Zergaren ondorioetarako.*

elevados. El tipo medio efectivo del ejercicio se ha situado en el 0,50%, pero su valor varía entre el 0,00% de los tramos de hasta 15 millones y el 0,76% correspondiente a las bases imponibles superiores a 250 millones de pesetas.

2.1. COMPORTAMIENTO DEL IMPUESTO

En 1998, 1999 y 2000 las disposiciones normativas que han afectado al impuesto han sido las siguientes:

- **Norma Foral 8/1998**, de 24 de diciembre, del Impuesto sobre la Renta de las Personas Físicas. En esta norma, y con efectos a partir del 1 de enero de 1999, se modifica entre otros el Impuesto sobre el Patrimonio aumentando el mínimo exento hasta veinticinco millones de pesetas.

- **Orden Foral 55/1999**, de 15 de enero, por la que se aprueban los precios medios de venta de vehículos y embarcaciones usados, aplicables en la gestión de los Impuestos sobre Transmisiones Patrimoniales y Actos Jurídicos Documentados, Impuesto sobre el Patrimonio, Impuesto sobre Sucesiones y Donaciones e Impuesto sobre Determinados Medios de Transporte.

- **Norma Foral 2/1999**, de 26 de abril, del Impuesto sobre la Renta de no Residentes.

- **Norma Foral 3/1999**, de 27 de abril, de medidas fiscales.

- **Decreto Foral 118/1999**, de 21 de diciembre, por el que se determinan los requisitos y condiciones de las actividades empresariales y profesionales y de las participaciones en entidades para la aplicación de las exenciones en el Impuesto sobre el Patrimonio.

- **Norma Foral 4/1999**, de 27 de diciembre, de medidas de Régimen Fiscal del Territorio Histórico de Gipuzkoa. Entran en vigor a partir del 1 de enero de 2000.

- **Orden Foral 102/2000**, de 15 de febrero, por la que se aprueban los precios medios de venta de vehículos y embarcaciones usados, aplicables en la gestión de los Impuestos sobre Transmisiones Patrimoniales y Actos Jurídicos Documentados, Impuesto sobre el Patrimonio, Impuesto sobre Sucesiones y Donaciones e Impuesto sobre Determinados Medios de Transporte.

- **Orden de 10 de marzo de 2000** por la que se aprueba la relación de valores negociados en Bolsa con su valor de negociación media correspondiente al cuarto trimestre de 1999, a efectos del Impuesto sobre el Patrimonio de las Personas Físicas del año 1999.

Aldaketarik esanguratsuenak 8/1998 eta 3/1999 foru arauetan jasotzen dira. Lehenengoak minimo salbuetsiaren aldaketa dakar, 17 milioi pezetakoa izatetik 25 milioi pezetakoa izatera pasatzen baita. 3/1999 Foru Arauak sartzen duen aldaketa, ordea, edozein motatako entitateen fondo propioetan parte hartzearen balore adierazgarrien apartatuarekin lotuta dago, merkatu antolatuetan negoziatuak izan nahiz gainerako baloreak izan. Arau horretan ere %2 deflaktatzen da Zergaren karga tasen eskala.

Los cambios más significativos vienen recogidos en las normas forales 8/1998 y 3/1999. En la primera se modifica el mínimo exento que pasa de 17 millones a 25 millones de pesetas. En la Norma Foral 3/1999 se modifica el apartado correspondiente a los valores representativos de la participación en fondos propios de cualquier tipo de entidad, negociados en mercados organizados, así como los demás valores representativos de participación en fondos propios de cualquier tipo de entidad. También se deflacta en un 2% la escala de los tipos de gravamen del impuesto.

2.2. AURKEZTUTAKO AITORPENAK

1999. urtean 16.576 aitorpen aurkeztu dira guztira, 221 gutxiago 1998. urtearen aldean, eta horrek -%1,3ko bariazio tasa ekarri du urte horien artean. Minimo salbuetsia 8 milioi pezeta gehitu izana da gutxipen horren arrazoia, ekitaldi honetarako 25 milioi pezetatan finkatu baita.

Ekitaldi batetik bestera aurkezten diren aitorpen kopurua zer dela-eta aldatzen den ulertzeko, badira zenbait faktore kontuan hartu beharrekoak direnak, hala nola, balio katastralak eguneratzea, burtsaren merkatua aldatzea, iruzurraren aurkako neurriak hartzea, etab... Hala ere, eta 2.1. taulan ikus daitekeenez, 1988-1999 epealdian minimo salbuetsia aldatu izana da gehien eragiten duen faktorea. Eragin hori aztertzerakoan, dena den, ezin esan daiteke seriea homogeneoa denik; izan ere, 1992tik aurrera aitortzeko obligazioa sortzen duten baldintzak oso bestelakoak dira aurreko ekitaldietakoen aldean.

2.2. DECLARACIONES PRESENTADAS

En 1999 se han presentado un total de 16.576 declaraciones, 221 menos que en 1998, lo que ha supuesto en términos porcentuales una variación interanual del -1,3%. Este descenso se debe al aumento en 8 millones del mínimo exento que para este ejercicio se fijado en 25 millones de pesetas.

La variación del número de declaraciones presentadas en los distintos ejercicios se ve condicionada por factores tales como el proceso de revisión de los valores catastrales, el desarrollo del mercado bursátil o las medidas de lucha contra el fraude, pero, como se puede apreciar en el cuadro 2.1. para el periodo 1988-1999, el factor que más influye es la variación del límite exento. A la hora de analizar este efecto ha de tenerse en cuenta que la serie no se puede considerar homogénea ya que a partir de 1992 las condiciones determinantes de la obligación a declarar difieren de manera importante con respecto a los ejercicios precedentes.

CUADRO 2.1. TAULA

Ondarearen gaineko zergaren aitorpenak. 1988-1999
Declaraciones del Impuesto sobre el Patrimonio. 1988-1999

URTEAK AÑOS	AITORPEN KOPURUA N.º DECLARACIONES	% ALDAKETA VARIACIÓN %
1988	14.118	
1989	15.226	7,8
1990	17.267	13,4
1991	17.905	3,7
1992	15.132	-15,5
1993	15.675	3,6
1994	15.793	0,8
1995	15.434	-2,3
1996	15.820	2,5
1997	16.333	3,2
1998	16.797	2,8
1999	16.576	-1,3

1992tik 1994ra arte aukeztutako aitorten kopurua gehituz joan da etengabe. 1995ean, ordea, aitorten kopurua %2,3 jaitsi da minimo salbuetsiaren igoerarekin bat etorritik (hamabost milioikoa izatetik hamazazpi milioikoa izatera pasa zen), eta ez da 1993an aurkeztutako kopuru osora ere iristen. Hurrengo hiru urteetan, minimo salbuetsiak ez du aldaketarik izan eta aitorten kopurua %2,5, %3,2 eta %2,8 igo da hurrenez hurren, burtsako merkatuaren portaera positiboaren ondorioz. Azkenik, 1999. urtean minimo salbuetsiak beste igoera bat izan du hogeita bost milioi pezetatan finkatzeraino, eta aurkeztutako aitorten kopurua %1,3 jaitsi da.

2.2. taulan 1999. urteko aitorten kopuruaren banaketa erakusten da oinarri ezargariaren tartean arabera. Lehen lau tartetan aitorten kopuru osoaren %3,7 pilatzen da. Obligazio pertsonalarengatik salbuetsita dagoen minimoa hogeita bost milioikoa denez, tarte horietan bi motatako subjektu pasibo sartu dira: batetik, ondasun eta eskubideen balioa edozein dela ere obligazio errealengatik aitortu behar duten subjektu pasiboak, eta bestetik, ehun milioi pezetatik gorako ondasun eta eskubideak edukita ere, euren zorrak direla-eta hogeita bost milioi beherako ondarea osatzen dutenak.

Aurreko ekitaldietan gertatu bezala, aurkeztutako aitorten kopururik handiena 25 eta 50 milioi pezeta bitarteko tartean ageri da (%43,4). 1998. urtearekin alderatuz gero, lehen tartetean (25 milioi bitartekoetan) 1.934 aitorten gutxiago aurkeztu dira minimo salbuetsiaren igoera dela-eta. Gainerako tartetean, berriz, 1.713 aitorten gehiago ageri dira.

Desde 1992 hasta 1994 el número de declaraciones presentadas ha ido aumentando. Sin embargo, en 1995, coincidiendo con la subida del mínimo exento de quince a diecisiete millones de pesetas, el número de declaraciones disminuye en un 2,3%, siendo inferior incluso al total de las presentadas en 1993. En los tres años siguientes no ha variado este mínimo y el número de declaraciones presentadas se ha incrementado en un 2,5%, un 3,2% y en un 2,8% respectivamente, debido al buen comportamiento del mercado bursátil. Por último, en 1999 ha vuelto a elevarse el mínimo exento quedando fijado en veinticinco millones de pesetas, y el número de declaraciones presentadas ha descendido un 1,3%.

La distribución del número de declaraciones del ejercicio 1999 por tramos de base imponible queda configurada según el cuadro 2.2. Los cuatro primeros tramos suponen el 3,7% del total de declaraciones. Dado que el mínimo exento por obligación personal es de veinticinco millones, en estos tramos se recogen tanto los sujetos pasivos por obligación real que deben presentar su declaración independientemente del valor de sus bienes y derechos, como aquellos que posean bienes y derechos cuya valoración supere los cien millones de pesetas y que tengan deudas por un importe tal que determinen un patrimonio inferior a veinticinco millones.

Al igual que en los ejercicios anteriores la mayor acumulación del número de declaraciones presentadas se concentra en el tramo de 25 a 50 millones, representando el 43,4%. Comparando con 1998, y debido al aumento del mínimo exento, hay una disminución de 1.934 declaraciones en los primeros tramos hasta 25 millones. El resto de los tramos aumenta en 1.713 declaraciones.

CUADRO 2.2. TAULA

Aitorten kopurua oinarri ezargariaren tartean arabera
Número de declaraciones por tramos de base imponible

OINARRI EZARGARRIAREN TARTEAK TRAMOS DE BASE IMPONIBLE (milioi pta.kotan / millones ptas.)	AITORPEN KOPURUA NÚMERO DE DECLARACIONES		
	Kopurua Número	Portzentajea / Porcentaje	
		Guztira g/ % % s/total	% Metatua % Acumulado
Hasta 9 arte	90	0,5	0,5
9 - 15	101	0,6	1,2
15 - 20	178	1,1	2,2
20 - 25	252	1,5	3,7
25 - 50	7.190	43,4	47,1
50 - 100	5.266	31,8	78,9
100 - 250	2.727	16,5	95,3
Más de 250-tik gora	772	4,7	100,0
GUZTIRA / TOTAL	16.576	100,0	

2.3. OINARRI EZARGARRIA ETA OINARRI LIKIDAGARRIA

1999ko ekitaldiko oinarri ezargarría 1.464.858 milioi pezetakoa izan da guztira. Aurkeztutako aitorten kopuru osoarekin erlazionatuz gero, 88,37 milioi pezetako batez besteko zenbatekoa ateratzen da aitorten bakoitzeko. Oinarri ezargarríari murrizpena kentzen bazaio 1.055.767 milioi pezetako oinarri likidagarria dugu ekitaldi honetarako. Ordaindu beharreko kuota kalkulatzeko, berriz, oinarri likidagarriari karga eskala aplikatu behar zaio eta beronen emaitzari kenkariak, soberakinak eta hobariak kendu. Kuota hori 5.316 milioi pezetakoa izan da 1999an, eta oinarri likidagarriarekin erlazionatzen badugu %0,50eko batez besteko tasa efektiboa ematen du.

2.3. taulan 1996-1999 epealdiko ekitaldi bakoitzean zergak izan dituen emaitzak jaso eta alderatu dira. Zergaren baldintzak urte guztietan dira homogeneousak, azken ekitaldian izan ezik, minimo salbuetsia urte horretan izan delako.

Minimo salbuetsia aldatu dela-eta (hamazazpi milioikoa izatetik hogeita bost milioikoa izatera pasa baita berau) aitorten kopurua %1,3 jaitsi da 1999. urtean. Hala ere, aitorten gutxiago egon arren, oinarri ezargarría %15,3 hazi da eta aurreko urtean izandako gehikuntza gainditu du. Bi gertaera horiek, hau da, oinarri ezargarría igotzeak eta aitorten kopurua jaisteak aitorten bakoitzeko batez besteko zenbatekoa ia hamahiru milioi pezeta handiagoa izatea eragin dute (%16,3 gehiago 1998. urtearen aldean). Hazkunde hori, dena den, arinduta gertatu da murrizpenak ikaragarri

2.3. BASE IMPONIBLE Y BASE LIQUIDABLE

La base imponible total del ejercicio 1999 ha ascendido a 1.464.858 millones de pesetas, que en relación con el número total de las declaraciones presentadas da un importe medio de 88,37 millones de pesetas por declaración. A la base imponible se le resta la reducción dando lugar a la base liquidable que en este ejercicio ha sido por importe de 1.055.767 millones de pesetas. La cuota a ingresar se obtiene tras aplicar la escala de gravamen a la base liquidable y restarle tanto las deducciones como los excesos y las bonificaciones. En 1999 esta cuota se ha situado en 5.316 millones de pesetas, que relacionándola con la base liquidable da un tipo medio efectivo del 0,50%.

El cuadro 2.3. recoge y compara los resultados del impuesto para cada ejercicio del periodo 1996-1999. A lo largo de estos años las condiciones del impuesto son homogéneas salvo en el último ejercicio en el que se ha producido un aumento del límite de exención.

En 1999, debido al cambio del límite exento, pasa de diecisiete a veinticinco millones de pesetas, el número de declaraciones desciende un 1,3%. Sin embargo, aunque hay menos declaraciones, la base imponible aumenta un 15,3% superando el incremento del ejercicio anterior. Dicha subida junto con el descenso del número de declaraciones ha dado lugar a que el importe medio por declaración se incremente en casi trece millones de pesetas, que en términos porcentuales supone una variación del 16,3% con respecto a 1998. Este aumento se ve minorado por el fuerte crecimiento de las

CUADRO 2.3. TAULA

Oinarri ezargarría, oinarri likidagarria, murrizpenak eta ordaintzeko kuota. Bilakaera
Evolución de la base imponible, base liquidable, reducciones y de la cuota a ingresar

KONTZEPTUA	CONCEPTO	1996	1997	1998	1999	% ALDAKETA / VARIACIÓN %		
						97/96	98/97	99/98
OINARRI EZARGARRIA	BASE IMPONIBLE							
Aitorten kopurua	Nºdeclaraciones	15.820	16.333	16.797	16.576	3,2	2,8	-1,3
Zenbatekoa	Importe	936.517	1.112.921	1.270.386	1.464.858	18,8	14,1	15,3
Batez besteko zenbatekoa	Importe medio	59,20	68,14	75,63	88,37	15,1	11,0	16,8
MURRIZPENAK	REDUCCIONES							
Zenbatekoa	Importe	268.752	277.521	283.220	409.091	3,3	2,1	44,4
OINARRI LIKIDAGARRIA	BASE LIQUIDABLE							
Zenbatekoa	Importe	670.440	838.103	987.167	1.055.767	25,0	17,8	6,9
SARTU BEHARREKO KUOTA	CUOTA A INGRESAR							
Zenbatekoa	Importe	2.721	3.498	4.476	5.316	28,5	28,0	18,8
BATEZ BESTEKO T.EFEKTIBOA	TIPO MEDIO EFECTIVO							
Sartu beh. kuota/Oinar. likidag.	Cuota a ing/Base liquidable	0,41%	0,42%	0,45%	0,50%	2,8	8,6	11,1

Zenbatekoa milioi pezetakotan / Importe en millones de pesetas

gehitu direlako: minimo salbuesiaren igoerak 125.871 milioi pezetako murrizpenak ekarri ditu guztira (%44,4 gehiago). Horren ondorioz, oinarri likidagarriaren gehikuntza portzentalak oinarri ezargarriarena baino txikiagoa izan da (%6,9koa hain zuzen). Ekitaldian ordaindu beharreko kuota, bere aldetik, 840 milioi pezeta handiagoa izan da 1998. urtearen aldean (%18,8 gehiago).

Batez besteko karga tasa efektiboari dagokionez (ordaintzeko kuota eta zergaren oinarri likidagarria erlazionatzen ditu honek), igoera handia izan duela aipa daiteke (bost ehunen portzental gehiago) eta %0,50ean geratu da. Igoera hori zergaren progresibitateari zor zaio; izan ere, zergapeturiko zenbatekoen gehikuntza %6,9koa izan arren, igoera hori karga eskalako goiko tarteetan gertatu da, jasanarazitako tasa handiagoa den tarteetan alegia.

2.4. ONDAREAREN OSAERA ETA BANAKETA PORTZENTUALA TARTEEN ETA ONDASUN MOTEN ARABERA.

1999ko ekitaldiari dagokion ondare aitortuaren egitura aurreko urteetakoaren parekoa da. Aitortutako zenbateko positiboen erdia baino gehiago (zorren ekarpen negatiboa alde batera utzita) balore higikorretatik dator, (%63,2 hain zuzen). Burtsako merkatuaren garapenak duen eragin handia hor ikusten da.

2.1 grafikoa ikus daitekeenez, garrantzi ordenari begiratuaz ondasun higiezinak agertzen dira bigarren ondasun mota nagusi bezala (%23,8), eta honen ondoren kontu korranteetako edo aurrezki kontuetako gordailuak datoz (%7,4). Ondarearen gainerako %5,6 jarduera enpresarial eta profesionaletik eratorritzen diren dirusarrerek eta eduki ekonomiko beste ondasun eta eskubideek osatzen dute %1,1 eta %4,5ekin hurrenez hurren. Azken hauen artean, bestalde, bizi aseguruak nabarmendu behar dira, %1,6ko ekarpena izan baitute hauek.

Oinarri ezargarriaren osagai positiboak tarteetan arabera nola banatzen diren aztertzean, ekitaldi hau aurreko ekitaldien jarraipena izan dela ohartzen gara. 2.2. grafikoa eta 2.4. taulak erakusten dutenez, ondasun higiezinak beheko tarteetan dira nagusi, baina aitortutako oinarri ezargarriaren tarteetan zenbatekoa gora doan neurrian horiek gutxituz doaz apurka apurka balore higikorren mesedean. Balore higikorrenatik aitortutako zenbateko osoaren %87,5 azken hiru tarteetan pilatzen da.

Kontu korranteetako eta aurrezki kontuetako gordailuei dagokienez, bestalde, hauek erdiko tarteetan hartzen dute garrantzi gehien: 25 eta 100 milioi pezeta bitarteko oinarri ezargarria duten tarteetan kontzeptu honengatik aitortutako balio osoaren %63,2 inguru biltzen da. Gainerako ondasun eta eskubideak ia

reducciones que, debido a la subida del mínimo exento hasta veinticinco millones, se han elevado en 125.871 millones de pesetas, un 44,4%. En consecuencia la base liquidable crece en menor proporción que la base imponible, concretamente en un 6,9%. La cuota a ingresar en el ejercicio se incrementa en 840 millones de pesetas, siendo un 18,8% superior a la correspondiente a 1998.

Con respecto al tipo medio de gravamen efectivo, el que relaciona la cuota a ingresar con la base liquidable del impuesto, se ha producido un fuerte aumento, cinco centésimas porcentuales, situándose en el 0,50%. Dicho incremento se debe a la progresividad del impuesto ya que, aunque el aumento de las cuantías gravadas ha sido del 6,9%, éste se ha producido en los tramos superiores de la escala de gravamen del impuesto donde el tipo repercutido es mayor.

2.4. COMPOSICIÓN DEL PATRIMONIO Y DISTRIBUCIÓN PORCENTUAL POR TRAMOS Y CLASES DE BIENES

La estructura del patrimonio correspondiente al ejercicio 1999 se mantiene similar a la de los años anteriores, y sigue concentrándose más de la mitad del total declarado (sin tener en cuenta la aportación negativa de las deudas) en los valores mobiliarios, concretamente el 63,2%, de ahí la gran influencia del desarrollo del mercado bursátil.

El segundo tipo de bien en orden de importancia, según se puede apreciar en el gráfico 2.1., son los bienes inmuebles con un 23,8%, y le sigue en tercer lugar con un 7,4% los depósitos en cuentas corrientes o cuentas de ahorro. El restante 5,6% del patrimonio lo forman con un 1,1% los ingresos derivados de la actividad empresarial y profesional, y con un 4,5% el resto de los bienes y derechos de contenido económico entre los que cabe destacar los seguros de vida con una aportación del 1,6%.

Al analizar la distribución de los componentes positivos de la base imponible por tramos de la misma se sigue apreciando la continuidad de este ejercicio con respecto a los anteriores. Según muestran el gráfico 2.2. y el cuadro 2.4., los bienes inmuebles predominan en los tramos inferiores y paulatinamente disminuyen en favor de los valores mobiliarios conforme se incrementa la cuantía de la base imponible declarada. En los tres últimos tramos se concentra el 87,5% del total de la cuantía declarada de los valores mobiliarios.

Por su parte, los depósitos en cuenta corriente y cuenta de ahorros tienen su mayor importancia en los tramos intermedios, entre los 25 y los 100 millones de base imponible se concentra casi el 63,2% del total del valor declarado por este concepto. Los demás bienes y derechos se mantienen prácticamente constantes en

GRÁFICO 2.1. GRAFIKOA
Ondarearen egitura. 1999
Estructura del patrimonio. 1999



GRÁFICO 2.2. GRAFIKOA
Ondarearen egitura portzentuala O. E. aren tarteetan arabera. 1999
Estructura porcentual del patrimonio por tramos de B.I. 1999



aldaketarik gabe mantentzen dira tarte guztietan: lehen tarteetan aitortutako ondarearen %1,4 dira, erdiko tarteetan %5,6 eta %4,7 bitartean daude, eta azken tarteetan aitortutako balioaren %3,9 dira.

todos los tramos y pasa de representar el 1,4% del patrimonio declarado en el primer tramo, a suponer entre un 5,6% y 4,7% en los tramos intermedios, para situarse en el 3,9% en el último tramo.

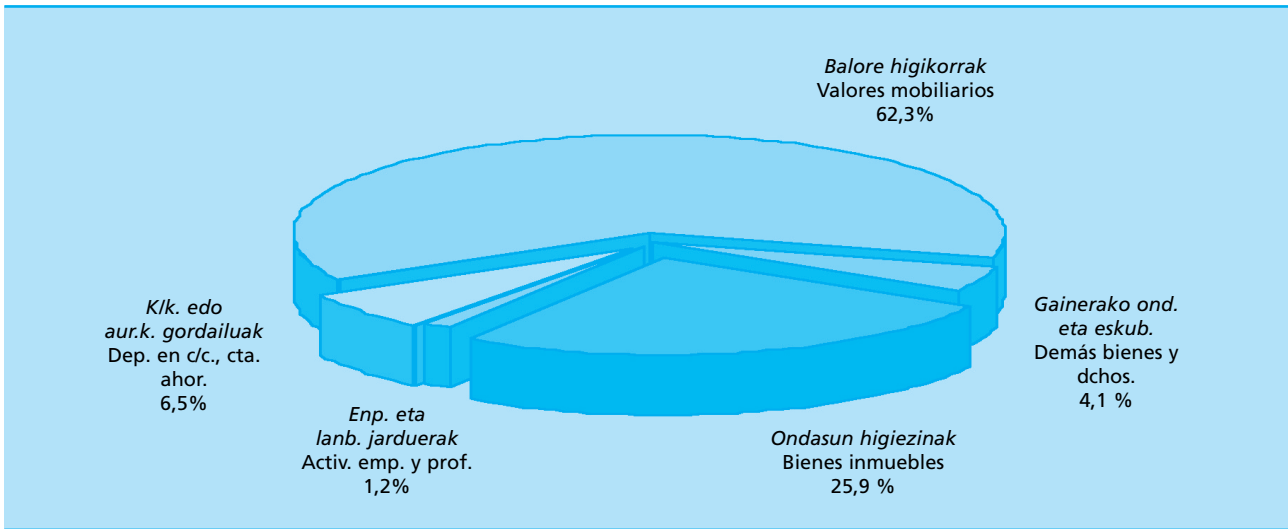
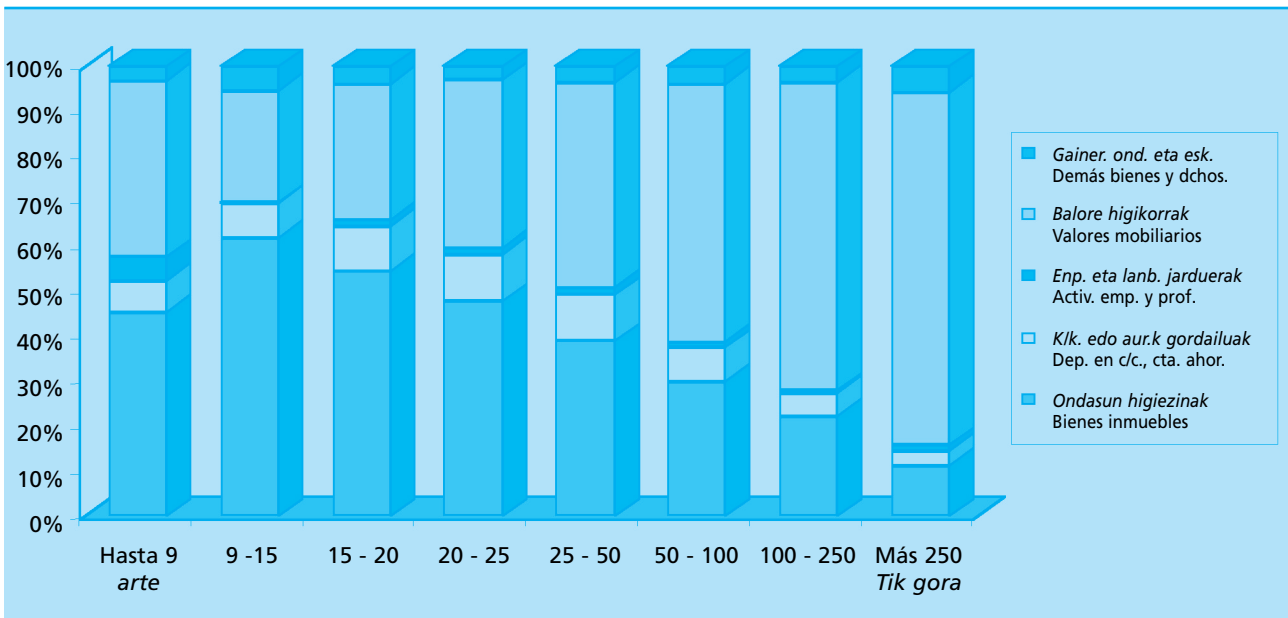
1999ko datuak aurreko ekitaldiarekin konparatzean (ikus 2.5. taula), horien artean ez da diferentziarik somatzen, salbuespen bat eginda: balore higikorrek eta kontu korrante eta aurrezki kontuetako gordailuek ekarpen handiagoa dute balore higiezinen kaltetan, azken hauen partaidetza 2,1 puntu portzentual txikiagoa baita: %25,9koa 1998an eta %23,8koa azken ekitaldian.

Urtearteko bariazioari dagokionez, 1999an ez da ezein ondasun eta eskubiderik jaitzi. Aitorpen gutxiago aurkeztu arren, horien zenbatekoak aurreko ekitaldietan aitortutakoak baino handiagoak izan dira.

Kuantitatiboki gehien hazi diren ondasun eta eskubideak, bestalde, balore higikorrek dira (139.245

Al comparar los datos de 1999 con el ejercicio anterior, recogidos en el cuadro 2.5., no se aprecian diferencias entre ambos salvo un aumento de la aportación de los valores mobiliarios y de los depósitos en cuenta corriente y de ahorro en detrimento de los bienes inmuebles de descenden su participación en 2,1 puntos porcentuales al pasar de representar el 25,9% en 1998 al 23,8% en el último ejercicio.

Con respecto a la variación interanual, en 1999 no hay ningún bien o derecho que descienda. A pesar de haberse presentado menos declaraciones éstas han sido por importes superiores a los declarados en ejercicios anteriores.

Los bienes y derechos que han tenido un mayor aumento cuantitativo han sido los valores mobiliarios

CUADRO 2.4. TAULA

Aitorpen kopurua eta oinarri ezargariaren osagaien zenbatekoa tarteen arabera
Número de declaraciones e importe de los componentes de la base imponible por tramos

KONTZEPTUA CONCEPTO	OINARRI EZARGARRIAREN TARTEAK / TRAMOS DE BASE IMPONIBLE (milioi pta.kotan / millones ptas.)																GUZTIRA TOTAL	
	HASTA 9 ARTE		9 - 15		15 - 20		20 - 25		25 - 50		50 - 100		100 - 250		MAS 250-TIK GORA			
	Ait.Kop. N.º decl.	Zenbat. Importe	Ait.Kop. N.º decl.	Zenbat. Importe	Ait.Kop. N.º decl.	Zenbat. Importe	Ait.Kop. N.º decl.	Zenbat. Importe	Ait.Kop. N.º decl.	Zenbat. Importe	Ait.Kop. N.º decl.	Zenbat. Importe	Ait.Kop. N.º decl.	Zenbat. Importe	Ait.Kop. N.º decl.	Zenbat. Importe	Ait.Kop. N.º decl.	Zenbat. Importe
<i>Ondasun higiezinak</i>																		
Bienes inmuebles	53	548	94	1.283	173	2.256	242	3.609	6.765	106.052	4.952	112.068	2.588	88.554	734	44.464	15.601	358.835
<i>Enpresa eta lanbide jarduerak</i>																		
Activ.empresariales y profesionales	6	72	21	22	15	31	23	65	743	4.918	426	4.952	172	3.087	32	3.781	1.438	16.929
<i>K.aur.kor. gordailuak, ager.edo epekoak</i>																		
Dep.en dc, cta de ahorro, a la vista o a plaz	52	77	83	172	155	428	208	505	6.458	33.283	4.911	36.755	2.584	24.635	745	14.974	15.196	110.828
<i>Balore higikorrek</i>																		
Valores mobiliarios	37	385	63	263	128	806	198	2.079	6.355	115.557	5.007	203.896	2.678	280.397	763	348.698	15.229	952.082
<i>Bizi aseguruak</i>																		
Seguros de vida	1	1	9	18	16	47	31	90	1.123	5.172	966	7.897	542	6.690	136	3.788	2.824	23.705
<i>Aldi baterako eta biziarteko errentak</i>																		
Rentas temporales y vitalicias	2	5	5	9	5	14	5	35	125	893	71	804	39	322	7	296	259	2.377
<i>Bitxiak, apain-larruak eta ibilgailuak</i>																		
Joyas, pieles caráct.suntuario y vehículos	6	3	10	23	21	71	32	91	585	818	349	493	195	278	73	186	1.271	1.963
<i>Artegaiak eta zaharkinak</i>																		
Objetos de arte y antigüedad	2	4	3	7			2	0	18	47	15	22	16	55	6	167	62	302
<i>Esk.errealak, emaki. adm., kontratuzko auk.</i>																		
Dchos r., conces.adm., opc. contractuales	1	1			1	1	5	7	70	445	59	486	56	835	19	1.110	211	2.886
<i>Jabetza intelekt. edo industrialaren eskub.ak</i>																		
Dchos de la propiedad intelectual o ind.	3	0			1	6	2	11	47	393	30	399	32	1.025	6	283	121	2.116
<i>Eduki ekonomi. beste ondasun eta eskub.k</i>																		
Demás bs y dchos de contenido econ.	1	2	3	9	13	70	21	119	724	4.540	681	7.353	486	10.294	201	11.084	2.130	33.471
ONDAREA GUZTIRA																		
TOTAL PATRIMONIO	90	1.098	101	1.807	178	3.732	252	6.611	7.190	272.119	5.266	375.125	2.727	416.172	772	428.832	16.576	1.505.495
<i>Zorrak</i>																		
Deudas	34	823	54	558	52	566	100	891	1.692	11.948	1.229	10.307	70	8.672	265	6.873	3.496	40.637
OINARRI EZARGARRIA																		
BASE IMPONIBLE	90	275	101	1.249	178	3.166	252	5.720	7.190	260.171	5.266	364.818	2.727	407.500	772	421.959	16.576	1.464.858

Zenbatekoa milioi pezetakotan / Importe en millones de pesetas

CUADRO 2.5. TAULA
Aitortutako ondarearen osaera portzentuala. 1998-1999
Composición porcentual del patrimonio declarado. 1998-1999

KONTZEPTUA CONCEPTO	1998		1999		ALDAKETA / VARIACIÓN	
	Zenbatekoa Importe	O.E. % % S/ B.I.	Zenbatekoa Importe	O.E. % % S/ B.I.	Zenbatekoa Importe	%
<i>Ondasun higiezinak</i>						
Bienes inmuebles	338.219	25,9	358.835	23,8	20.616	6,1
<i>Enpresa eta lanbide jarduerak</i>						
Activ.empresariales y profesionales	15.815	1,2	16.929	1,1	1.114	7,0
<i>K.aur.kor. gordailuak, ager.edo epekoak</i>						
Dep.en c/c, cta de ahorro, a la vista o a plaz	84.409	6,5	110.828	7,4	26.419	31,3
<i>Balore higikorrek</i>						
Valores mobiliarios	812.837	62,3	952.082	63,2	139.245	17,1
<i>Bizi aseguruak</i>						
Seguros de vida	17.125	1,3	23.705	1,6	6.580	38,4
<i>Aldi baterako eta biziarteko errentak</i>						
Rentas temporales y vitalicias	1.193	0,1	2.377	0,2	1.184	99,3
<i>Bitxiak, apain-larruak eta ibilgailuak</i>						
Joyas, pieles de caráct.suntuario y vehiculos	1.668	0,1	1.963	0,1	295	17,7
<i>Artegaiak eta zaharkinak</i>						
Objetos de arte y antigüedad	290	0,0	302	0,0	12	4,1
<i>Esk.errealak, emakida adm., kontratuzko auk.</i>						
Dchos r., conces.adm., opc. contractuales	1.907	0,1	2.886	0,2	979	51,3
<i>Jabetza intelek. eta industrialaren eskubideak</i>						
Dchos de la propiedad intelectual o ind.	1.615	0,1	2.116	0,1	501	31,0
<i>Eduki ekonomikoko beste ondasun eta eskub.</i>						
Demás bs y dchos de contenido econ.	30.633	2,3	33.471	2,2	2.838	9,3
ONDAREA GUZTIRA						
TOTAL PATRIMONIO	1.305.712	100,0	1.505.495	100,0	199.783	15,3
<i>Zorrak</i>						
Deudas	-35.325	-2,7	-40.637	-2,7	-5.312	15,0
OINARRI EZARGARRIA						
BASE IMPONIBLE	1.270.386	97,3	1.464.858	97,3	194.471	15,3

Zenbatekoa milioi pezetakotan / Importe en millones de pesetas

milioi pezeta gehiago); kontu korranteetako nahiz aurrezki kontuetako gordailuak, agerian zein epekakoak, 26.419 milioi pezeta gehitu dira (%31,3), eta ondasun higiezinak 20.616 milioi pezetatan gehitu dute beren balioa. Azpimarratzekoa da bizi aseguruetan gertatu den 6.580 milioi pezetako gehikuntza, %38,4 igoera ekarri duena. Dena den, gehikuntza portzentualik handiena aldi baterako eta biziarteko errentei dagokie, urtearteko tasa %99,3koa izan baita.

Zorrak 1998. urtean jaitsi baldin baziren, ekitaldi honetan gehitu egin dira aurreko ekitaldietan bezalaxe. Ekarpén negatiboa aurreko ekitaldian baino 5.312 milioi pezeta handiagoa izan da, hau da, %15 egin du gora.

Batera hartuta, oinarri ezargarría 194.471 milioi pezeta handiagoa da, eta %15,3an uzten du urtearteko

que se han elevado en 139.245 millones de pesetas, los depósitos en cuentas corrientes, cuentas de ahorro, a la vista o a plazos que crecen en 26.419 millones, un 31,3% y los bienes inmuebles que han incrementado su valor en 20.616 millones. Resaltar el aumento de 6.580 millones de pesetas de los seguros de vidas que ha supuesto una subida del 38,4%. Sin embargo, el mayor incremento porcentual corresponde a las rentas temporales y vitalicias que obtiene una tasa interanual del 99,3%.

En 1999 al igual que en los ejercicios anteriores, salvo en 1998 en que descendieron, las deudas han aumentado. Su aportación negativa ha sido 5.312 millones de pesetas mayor que la del ejercicio precedente, lo que supone un incremento del 15%.

En conjunto, la base imponible aumenta en 194.471 millones de pesetas que representan una

bariazio tasa. Portzentaje handi horrek aurreko urtean izandakoa gainditu du.

Zenbatekoekin gertatu bezala, 1999an aurkeztutako aitorten kopuruaren banaketak ere aurreko urteko egitura berbera mantentzen du. 2.6. taulan erakusten denez, aitorten kopururik handiena hiru ondasun motatan aurkitzen dugu: ondasun higiezinetan (%94,1), kontu korranteetako eta aurrezki kontuetako gordailuetan (%91,7), eta balore higikorretan (%91,9).

Lehen aipatu dugun minimo salbuetsiaren igoera dela-eta, aurkeztutako aitorten kopuruaren urtearteko bariazioa %1,3 jaitsi da, 1998an baino 221 aitorten gutxiago aurkeztu direlako gutzira.

Kontzeptuen arabera aztertzen baditugu, aitorten kopuruan jaitsi direnak hauek dira: ondasun higiezinak, kontu korranteetako eta aurrezki kontuetako gordailuak, balore higikorrek, eta "bitxiak, apain-larruak eta ibilgailuak" izeneko kontzeptua. Horien artean, balore higiezinak dira gehien jaitsi direnak (aurreko ekitaldian baino 266 aitorten gutxiago). Portzentualki, bitxiak, apain-larruak eta ibilgailuak dira tasa negatiborik handienak dituztenak (-%9,8), eta horien atzetik ondasun higiezinak datoz -%1,7ko tasarekin.

Gainerako kontzeptuetan aitorten kopurua igo egin da. Gehikuntza kuantitatiborik handiena (394 aitorten gehiago) eduki ekonomikoko beste ondasun eta eskubideetan aurkitzen dugu (%22,7ko tasa urte batetik bestera). Ondoren bizi aseguruak ageri dira %14,4ko igoerarekin (355 aitorten gehiago). Hala ere, portzentualki, gehikuntzarik bortitzenak aldi baterako eta biziarteko errentetan eta jabetza intelektual eta industrialetik eratorritako eskubideetan aurkitzen ditugu: %52,4 eta %28,7 hurrenez hurren.

Aitorten banaketa eta aitortutako ondarearen osaera portzentuala batera aztertzen baditugu, agerian jartzen da aitorten kopurua gutxitu duten kontzeptuetan gehitu egiten direla aitortutako zenbatekoak. Horrez gain, bai ondasun higikorrek eta bai kontu korranteetako eta aurrezki kontuetako gordailuak oinarri ezargaria baino gehiago hazi dira, eta zergan duten pisu erlatiboa ere igo egin da. Aitorten kopurua txikiagoa izateak ez du bi kasu horietan eraginik izan, jaitsiera hori errepresentatibitate gutxiko tarteetan gertatu delako. Ondasun higiezinaren kasuan, aldiz, aitorten kopurua beheko tarteetan jaitea kaltegarri gertatu da tarte horietan izaten baitute pisurik handiena; horren ondorioz, euren gehikuntza portzentuala oinarri likidagarriarena baino txikiagoa izan da, eta zergan duten pisu erlatiboa 2,1 puntu portzentual gutxitu da. Aitorten kopurua murriztu duen laugarren ondasun mota bitxiak, apain-larruak eta

variación interanual del 15,3%, tasa elevada y superior a la alcanzada en el ejercicio precedente.

Al igual que con los importes, la distribución del número de declaraciones presentadas en 1999 mantiene la misma estructura del año anterior. Según se recoge en el cuadro 2.6., el mayor número de declaraciones se concentra en tres tipos de bienes: los bienes inmuebles con un 94,1%, los depósitos en cuentas corrientes y de ahorro con un 91,7% y en los valores mobiliarios que son recogidos en el 91,9% de las declaraciones presentadas.

En la variación interanual del número de declaraciones presentadas, y debido al aumento del mínimo exento ya comentado, hay un descenso del 1,3% ya que se han presentado 221 declaraciones menos que en 1998.

Por conceptos, los que disminuyen su número de declaraciones son los bienes inmuebles, los depósitos en cuenta corriente y de ahorro, los valores mobiliarios, y el correspondiente a joyas, pieles de carácter suntuario y vehículos. De entre ellos, los bienes de mayor descenso son los bienes inmuebles que presentan 266 declaraciones menos que el ejercicio anterior. Porcentualmente, las tasas más negativas corresponden a las joyas, pieles y vehículos con un -9,8% y en segundo lugar están los bienes inmueble con un -1,7%.

El resto de los conceptos aumentan su número de declaraciones. De entre ellos, los demás bienes y derechos de contenido económico son los que muestran el mayor incremento cuantitativo con 394 declaraciones más, y obtienen una tasa interanual del 22,7%. Les siguen los seguros de vida con un incremento cuantitativo de 355 declaraciones más que en 1998 (el 14,4%). Sin embargo, porcentualmente corresponde a las rentas temporales y vitalicias y a los derechos de la propiedad intelectual o industrial los aumentos más pronunciados, con unas tasas del 52,4% y del 28,7% respectivamente.

Analizando conjuntamente la distribución de las declaraciones con la composición porcentual del patrimonio declarado, se constata que los conceptos con reducción de su número de declaraciones aumentan sus importes declarados. Además, tanto los valores mobiliarios como los depósitos de cuenta corriente y ahorro han crecido más que la base imponible aumentado su peso relativo en el impuesto. En ambos casos, el menor número de declaraciones no les ha afectado debido a que dicho descenso se produce en los tramos en que tienen una menor representatividad. Este no es el caso de los bienes inmuebles que se han visto más perjudicados por el descenso de las declaraciones de los tramos inferiores, tramos en los que tienen mayor peso, por lo que han aumentado en menor proporción que la base liquidable, disminuyendo en 2,1 puntos porcentuales su peso relativo en el impuesto. El cuarto tipo de bien con reducción en su número de

CUADRO 2.6. TAULA
Aitorpen kopuruaren banaketa portzentuala. 1998-1999
Distribución porcentual del número de declaraciones. 1998-1999

KONTZEPTUA CONCEPTO	1998		1999		ALDAKETA / VARIACIÓN	
	Zenbatekoa Importe	O.E. % % S/ B.I.	Zenbatekoa Importe	O.E. % % S/ B.I.	Zenbatekoa Importe	%
<i>Ondasun higiezinak</i>						
Bienes inmuebles	15.867	94,5	15.601	94,1	-266	-1,7
<i>Enpresa eta lanbide jarduerak</i>						
Activ.empresariales y profesionales	1.408	8,4	1.438	8,7	30	2,1
<i>K.aur.kor. gordailuak, ager.edo epekoak</i>						
Dep.en c/c, cta de ahorro, a la vista o a plaz	15.201	90,5	15.196	91,7	-5	0,0
<i>Balore higikorak</i>						
Valores mobiliarios	15.408	91,7	15.229	91,9	-179	-1,2
<i>Bizi aseguruak</i>						
Seguros de vida	2.469	14,7	2.824	17,0	355	14,4
<i>Aldi baterako eta biziarteko errentak</i>						
Rentas temporales y vitalicias	170	1,0	259	1,6	89	52,4
<i>Bitxiak, apain-larruak eta ibilgailuak</i>						
Joyas, pieles de caráct.suntuario y vehículos	1.409	8,4	1.271	7,7	-138	-9,8
<i>Artegaiak eta zaharkinak</i>						
Objetos de arte y antigüedad	55	0,3	62	0,4	7	12,7
<i>Esk.errealak, emakida adm., kontratuzko auk.</i>						
Dchos r., conces.adm., opc. contractuales	197	1,2	211	1,3	14	7,1
<i>Jabetza intelekt. eta industrialaren eskubideak</i>						
Dchos de la propiedad intelectual o ind.	94	0,6	121	0,7	27	28,7
<i>Eduki ekonomikodun g.ond. eta eskub.</i>						
Demás bs y dchos de contenido econ.	1.736	10,3	2.130	12,8	394	22,7
ONDAREA GUZTIRA						
TOTAL PATRIMONIO	16.797	100,0	16.576	100,0	-221	-1,3
<i>Zorrak</i>						
Deudas	3.935	23,4	3.496	21,1	-439	-11,2
OINARRI EZARGARRIA						
BASE IMPONIBLE	16.797	100,0	16.576	100,0	-221	-1,3

ibilgailuak hartzen dituen da; hemen aitortu zen zenbatekoa oinarri ezargarría baino gehiago hazi bada ere, bere kopurua hain da txikia ezen zergan duen pisu erlatiboa ez baita aldatzen (%0,1ean mantendu da). Aitortu diren gainerako ondasunetan, igoerak izan dira bai aitorpen kopuruan eta bai aitortutako zenbatekoan; hala ere, azpimarratu behar da zenbatekoaren igoera portzentuala aitorpen kopuruarena baino handiagoa izan dela.

2.5. ORDAINTZEKO KUOTA ETA BATEZ BESTEKO TASA

Oinarri ezargarría kalkulatu ondoren, dagokion murrizpena aplikatu behar zaio oinarri likidagarria lortzeko. Ateratzen den zenbatekoari karga eskala aplikatuz kuota osoa lortzen da. Kuota horri kenkariak

declaraciones, las joyas, pieles de carácter suntuario y vehículos, aumenta el importe declarado en mayor proporción que la base imponible, pero dada su poca cuantía mantiene el mismo peso relativo en el impuesto, el 0,1%. El resto de los bienes declarados aumentan tanto su número de declaraciones como su importe declarado, siendo destacable el hecho de que el aumento porcentual del importe es superior al incremento del número de declaraciones.

2.5. CUOTA A INGRESAR Y TIPO MEDIO

Una vez calculada la base imponible se le practica la reducción correspondiente obteniendo así la base liquidable, y es sobre esta cuantía sobre la que se aplica la escala de gravamen para obtener la cuota íntegra. A

kentzen badizkiogu ordaintzeko kuota ateratzen da, 1999an 5.316 milioi pezetakoa izan dena.

Ekitaldi honetako zenbatekoak aurreko ekitaldian izandakoekin alderatuz gero (ikus 2.7. taula) ohartzen gara oinarri ezargarrak izan duen gehikuntza txikiagoa murrizpenen igoera handiari zor zaiola. Horren ondorioz, oinarri likidagarria oinarri ezargaria baino gutxiago gehitu da: %6,9 lehenengoa eta %15,3 bigarrena. Aitorpen gutxiago aurkeztu badira ere, gutxipen hori beheko tarteetan bakarrik gertatzeak eta kopurua goiko tarteetan igotzeak eragin egin du ekitaldiko kuota osoa %24,2 igo dadin zergaren progresibitateak lagunduta. Eta kontuan hartzen badugu zergaren eskala %2 deflaktatu dela, portzentaje hori ez da inolaz ere txikia. 1999ko kenkariak %40,3 igo direnez, ekitaldian ordaindu beharreko kuota kuota osoa baino gutxiago gehitu da: hain zuzen ere, %18,8ko igoera izan du 1998. urtearen aldean.

esta cuota se le restan las deducciones dando como resultado la cuota a ingresar que en el ejercicio 1999 ha ascendido a 5.316 millones de pesetas.

Comparando las cuantías de este ejercicio con el anterior, según refleja el cuadro 2.7., se observa que el aumento de la base imponible se ha visto minorado por el elevado incremento de las reducciones. Por ello la base liquidable crece menos que la base imponible, concretamente un 6,9% frente al 15,3%. Aunque se han presentado menor número de declaraciones, como éstas han descendido sólo en los tramos más bajos y han aumentado en los tramos más elevados, dada la progresividad del impuesto, la cuota íntegra del ejercicio ha aumentado un 24,2%. Porcentaje elevado si se tiene en cuenta que la escala del impuesto se ha deflactado en un 2%. Las deducciones en 1999 crecen un 40,3% lo que perjudica a la cuota a ingresar del ejercicio, que crece menos que la cuota íntegra, siendo superior en un 18,8% a la correspondiente a 1998.

CUADRO 2.7. TAULA

Oinarri likidagarria, kuota osoa eta ordaintzeko kuota. 1998-1999
Base liquidable, cuota íntegra y cuota a ingresar. 1998-1999

KONTZEPTUA	CONCEPTO	1998	1999	ALDAKETA / VARIACIÓN	
		Zenbatekoa Importe	Zenbatekoa Importe	Zenbatekoa Importe	%
Oinarri ezargaria	Base imponible	1.270.386	1.464.858	194.471	15,3
Murrizpena	Reducción	283.220	409.091	125.871	44,4
OINARRI LIKIDAGARRIA	BASE LIQUIDABLE	987.167	1.055.767	68.600	6,9
KUOTA OSOA	CUOTA INTEGRAL	5.977	7.422	1.445	24,2
Soberakina	Exceso	1.497	2.081	584	39,0
Atzerriko zergak eta hobariak	Impuestos extranjeros y bonificaciones	4	25	20	459,9
KUOTAKO KENKARRIAK	DEDUCCIONES DE LA CUOTA	1.502	2.106	605	40,3
SARTU BEHARREKO KUOTA	CUOTA A INGRESAR	4.476	5.316	840	18,8

Zenbatekoa milioi pezetakotan / Importe en millones de pesetas

Oinarri ezargariaren murrizpena, hamazazpitik hogeita bost milioira gehitu dena, aitorpen guztietan da aplikagarria, tributatzeko obligazio erreala duten subjektu pasiboen aitorpenetan izan ezik. 1999ko ekitaldiko murrizpenak 125.871 milioi pezeta igo dira 1998. urtearen aldean (%44,4ko gehikuntza urte batetik bestera), eta igoera hori aitorpen kopurua jaisteaz batera gertatu da. Beraz, oinarri ezargaria %15,3 igo den bitartean, oinarri likidagarriak %6,9 egin du gora 1998. urtekoaren aldean. Dirutan adierazia, igoera 68.600 milioi pezetakoa izan da.

Oinarri likidagarriari karga eskalaren arabera dagokion zerga tasa aplikatzen bazaio kuota osoa kalkulatu da. 1999ko ekitaldian kuota hori 1.445 milioi

La reducción de la base imponible, que se incrementa de diecisiete a veinticinco millones de pesetas, es aplicable en todas las declaraciones salvo en aquellas que correspondan a sujetos pasivos por obligación real de contribuir. En 1999 la reducción ha sido 125.871 millones de pesetas superior a la del año anterior lo que supone un incremento interanual del 44,4%, coincidiendo este fuerte incremento con el descenso del número de declaraciones. En consecuencia, frente a un incremento del 15,3% en la base imponible, la base liquidable crece un 6,9% con respecto a la obtenida en el ejercicio 1998, en términos monetarios supone un aumento de 68.600 millones de pesetas.

A la base liquidable se le aplica el tipo impositivo correspondiente según la escala de gravamen calculándose la cuota íntegra. En el ejercicio 1999 esta

pezeta gehitu da aurreko ekitaldiaren aldean. Kontuan hartzen badugu aplikatu den karga eskala 1998. urtearekiko deflaktatu dela, gehikuntza horren arrazoia zergaren progresibitatean bilatu behar dugu, aurkeztutako aitorten kopurua zergaren goiko tarteetan igo delako.

Zergaren kenkariak kuotaren soberakina eta atzerriko zergak eta hobariak kontuan hartuz finkatzen dira. Obligazio pertsonalagatik tributatu behar duten subjektu pasiboek muga bat dute jarria kuota osoan: kuota horrek, Pertsona Fisikoen Errentaren gaineko Zergaren kuota osoarekin batera, ezin du azken zerga honen oinarri ezargarri osoaren %70 gainditu. 1999an 584 milioi pezetakoa izan da soberakin hori, aurreko ekitaldian baino %39 gehiago. Bestalde, atzerriko ordaindutako zergak eta ondasun eta eskubideengatik jasotako hobariak 4tik 25 milioira pasa dira eta %459,9ko igoera izan dute aurreko ekitaldiaren aldean (ondasun eta eskubide horiek oinarri ezargarrian konputatzen dira Ceutan eta Melillan helbideratuta dauden eta xede soziala bertan duten entitate juridikoen kapital sozialaren balore adierazgarriak direnean, edo esandako entitateak leku horietan kokatutako establezimendu iraunkorrak direnean). Kuota osoari 2.106 milioi pezetako kenkariak aplikatu zaizkio guztira, aurreko ekitaldian baino 605 milioi gehiago. Termino portzentaueetan %40,3ko gehikuntza adierazten du horrek.

Kuota osoari kenkariak kenduz gero ordaindu beharreko kuota lortzen da, hau da, zergagatik benetan ordaindu behar dena. 1999an 5.316 milioi pezetakoa izan da kuota hori, aurreko urtean baino 840 milioi

cuota ha aumentado en 1.445 millones de pesetas con respecto a la alcanzada el año anterior. Teniendo en cuenta que la escala de gravamen se ha deflactado con respecto a 1998, este aumento se debe a la progresividad del impuesto pues ha sido en los tramos más elevados donde ha crecido el número de declaraciones presentadas.

Las deducciones del impuesto vienen determinadas por el exceso de cuota y por los impuestos extranjeros y las bonificaciones. Los sujetos pasivos sometidos al impuesto por obligación personal tienen un límite en la cuota íntegra que consiste en que dicha cuota junto con la correspondiente a la del Impuesto sobre la Renta de las Personas Físicas, no podrá exceder del 70% del total de la base imponible de este último impuesto. En 1999 dicho exceso ha sido por importe de 584 millones de pesetas, un 39% superior al correspondiente al ejercicio anterior. Por su parte, los impuestos satisfechos en el extranjero, y la bonificación por los bienes y derechos, computados en la base imponible, representativos del capital social de entidades jurídicas domiciliadas y con objeto social en Ceuta y Melilla y sus dependencias o cuando se trate de establecimientos permanentes situados en las mismas, al pasar de 4 a 25 millones de pesetas han aumentado un 459,9% con respecto al ejercicio anterior. El total de deducciones aplicadas a la cuota íntegra ha ascendido a 2.106 millones de pesetas, 605 millones de pesetas más que en el ejercicio anterior, que en términos porcentuales ha supuesto un aumento del 40,3%.

Tras restar las deducciones del importe de la cuota íntegra se obtiene la cuota a ingresar que es la tributación efectiva del impuesto. En 1999 dicha cuota se ha situado en 5.316 millones de pesetas, 840 millones de

CUADRO 2.8. TAULA

Ordaintzeko kuota eta batez besteko tasa efektiboa oinarri ezargarriaren tarteen arabera
Cuota a ingresar y tipo medio efectivo por tramos de base imponible

OINARRI EZARGARRIAREN TARTEAK TRAMOS DE BASE IMPONIBLE (milioi pta. / millones ptas.)	AITORPEN KOPURUA NÚMERO DECLARAC.	OINARRI EZARGARRIA BASE IMPONIBLE	OINARRI LIKIDAGARRIA BASE LIQUIDABLE	SARTU BEHARR. KUOTA CUOTA A INGRESAR	BATEZ B. T. EFEK. OIN. EZARG. GAIN. TIPO MED. EFECT. SOBRE B. IMPON.	BATEZ B. T. EFEK. OIN. LIKIDAG. GAIN. TIPO MED. EFECT. SOBRE B. LIQUID.
Hasta 9 arte	90	275	0	0	0,00	0,00
9 - 15	101	1.249	0	0	0,00	0,00
15 - 20	178	3.166	8	0	0,00	0,20
20 - 25	252	5.720	7	0	0,00	0,19
25 - 50	7.190	260.171	80.505	159	0,06	0,20
50 - 100	5.266	364.818	233.255	573	0,16	0,25
100 - 250	2.727	407.500	339.333	1.538	0,38	0,45
Más de 250-tik gora	772	421.959	402.659	3.045	0,72	0,76
GUZTIRA / TOTAL	16.576	1.464.858	1.055.767	5.316	0,36	0,50

Zenbatekoa milioi pezetakotan / Importe en millones de pesetas

pezeta gehiago, %18,8ko igoera termino portzentualetan.

2.8. taulan, eta oinarri ezargarriaren tarteen arabera banatuta, 1999ko aitorten kopurua, oinarri ezargarri eta likidagarria, ordaintzeko kuota, eta batez besteko tasa efektiboa azaltzen dira, azken hau oinarri ezargarriaren eta oinarri likidagarriaren gainean kalkulatu. Tarte bakoitzeko tasa efektiboaren balioak ez dira elkarrekin konparagarriak; izan ere, banaketa berean obligazio pertsonalagatik eta obligazio errealegatik aitortu behar duten subjektu pasiboak sartu dira eta, gainera, tarteen zabalera irregularra gertatzen da.

Nolanahi ere, esan daiteke aitortu diren ondareen batez besteko tributazioak -ordaintzeko kuota eta oinarri ezargarria elkarrekin konparatuz ateratzen denak- %0,36ko balioa duela batez beste. Hogeita bost milioi bitarteko tartetan %0,00koa izatetik %0,72koa izatera pasatzen da 250 milioitik gorako oinarri ezargarria duen azken tartean.

pesetas más que la obtenida en el ejercicio anterior, en términos porcentuales supone un aumento del 18,8%.

La distribución, por tramos de base imponible, del número de declaraciones, de las bases imponible y liquidable, de la cuota a ingresar, así como del tipo medio efectivo del ejercicio 1999 calculado respecto a la base imponible y respecto a la base liquidable está recogida en el cuadro 2.8.. Los valores del tipo efectivo para cada tramo no son comparables entre sí ya que incluyen en la misma distribución los sujetos pasivos sometidos por obligación personal y por obligación real, así como por la irregularidad de la amplitud de los intervalos.

De todas formas se puede señalar que la tributación media de los patrimonios declarados que resulta de comparar la cuota a ingresar con la base imponible, tiene un valor medio del 0,36% y varía desde el 0,00% de los intervalos hasta veinticinco millones al 0,72% del último intervalo que recoge el tramo de base imponible superior a 250 millones de pesetas.

E.2.1. TAULA ONDAREAREN GAINEN ZERGAEN AITORPEN BATERATUA
 CUADRO E.2.1. DECLARACIÓN CONSOLIDADA DEL IMPUESTO SOBRE EL PATRIMONIO

KONTZEPTUA	CONCEPTO	ZENBATEKOA IMPORTE
<i>Ondasun higiezinak</i>	Bienes inmuebles	358.835
<i>Enpresa eta lanbide jarduerak</i>	Activ.empresariales y profesionales	16.929
<i>K.aur.kor. gordailuak, ager.edo epekoak</i>	Dep.en c/c, cta de ahorro, a la vista o a plaz	110.828
<i>Balore higigarriak</i>	Valores mobiliarios	952.082
<i>Bizitza aseguruak</i>	Seguros de vida	23.705
<i>Aldi-baterako eta biziarteko errentak</i>	Rentas temporales y vitalicias	2.377
<i>Bitxiak, apain-larruak eta ibilgailuak</i>	Joyas, pieles de caráct.suntuario y vehículos	1.963
<i>Artel. eta zaharkinak</i>	Objetos de arte y antigüedad	302
<i>Esk.errealak, emakida adm., kontratuzko auk.</i>	Dchos r., conces.adm., opc. contractuales	2.886
<i>Jabego intelekt. eta ind.eratorritako eskub.</i>	Dchos de la propiedad intelectual o ind.	2.116
<i>Edukin ekonomikodun g.ond. eta eskub.</i>	Demás bs y dchos de contenido econ.	33.471
<i>Zorrak</i>	Deudas	40.637
<i>Oinarri ezargarria</i>	Base imponible	1.464.858
<i>Murrizketa</i>	Reducción	409.091
<i>Oinarri likidagarria</i>	Base liquidable	1.055.767
<i>Kuota osoa</i>	Cuota íntegra	7.422
<i>Soberakina</i>	Exceso	2.081
<i>Atzerriko zerg.,eta Ceuta eta Melillako hobariak</i>	Imp.extranjeros,y bonoficación Ceuta y Melilla	25
<i>Kuotaren Kengarriak</i>	Deducciones de la cuota	2.106
ORDAINDU BEHARREKO KUOTA	CUOTA A INGRESAR	5.316

Zenbatekoa milioi pezetakotan / Importe en millones de pesetas

E.2.2. TAULA AITORPEN KOPURUA, OINARRI EZARGARRIAK ETA SARTU BEHARREKO KUOTAK OINARRI EZARGARRIAREN TARTEEN ARABERA
 CUADRO E.2.2. NÚMERO DE DECLARACIONES, BASES IMPONIBLES Y CUOTAS A INGRESAR POR TRAMOS DE BASE IMPONIBLE

OINARRI EZARGARRIAREN MAILAK TRAMOS DE BASE IMPONIBLE (milioi pztakotan / millones ptas.)	AITORPEN KOPURUA NÚMERO DE DECLARACIONES			OINARRI LIKIDAGARRIA BASE LIQUIDABLE			SARTU BEHARREKO KUOTA CUOTA A INGRESAR		
	Kopurua Número	Portzentaia / Porcentaje		Zenbatekoa Importe	Portzentaia / Porcentaje		Zenbatekoa Importe	Portzentaia / Porcentaje	
		Guztirar. % % S/Total	% Metatua % Acumul.		Guztirar. % % S/Total	% Metatua % Acumul.		Guztirar. % % S/Total	% Metatua % Acumul.
Hasta 9 arte	90	0,5	0,5	275	0,0	0,0	0	0,0	0,0
9 - 15	101	0,6	1,2	1.249	0,1	0,1	0	0,0	0,0
15 - 20	178	1,1	2,2	3.166	0,2	0,3	0	0,0	0,0
20 - 25	252	1,5	3,7	5.720	0,4	0,7	0	0,0	0,0
25 - 50	7.190	43,4	47,1	260.171	17,8	18,5	159	3,0	3,0
50 - 100	5.266	31,8	78,9	364.818	24,9	43,4	573	10,8	13,8
100 - 250	2.727	16,5	95,3	407.500	27,8	71,2	1.538	28,9	42,7
Más de 250-tik gora	772	4,7	100,0	421.959	28,8	100,0	3.045	57,3	100,0
GUZTIRA / TOTAL	16.576	100,0		1.464.858	100,0		5.316	100,0	

Zenbatekoa milioi pezetakotan / Importe en millones de pesetas

E.2.3. TAULA AITORPEN KOPURUAREN, OINARRI EZARGARRIEN ETA SARTU BEHARREKO KUOTAREN BILAKAERA OINARRI EZARGARRIAREN
 TARTEEN ARABERA

CUADRO E.2.3. EVOLUCIÓN DEL NÚMERO DE DECLARACIONES, BASES IMPONIBLES Y CUOTAS A INGRESAR POR TRAMOS DE BASE IMPONIBLE

OINARRI EZARGARRIAREN MAILAK TRAMOS DE BASE IMPONIBLE (milioi pztakotan / millones ptas.)	AITORPEN KOPURUA NÚMERO DE DECLARACIONES			OINARRI LIKIDAGARRIA BASE LIQUIDABLE			SARTU BEHARREKO KUOTA CUOTA A INGRESAR		
	1997	1998	1999	1997	1998	1999	1997	1998	1999
Hasta 9 arte	133	122	90	229	372	275	0	0	0
9 - 15	149	113	101	1.895	1.429	1.249	0	0	0
15 - 20	884	732	178	16.201	13.405	3.166	3	2	0
20 - 25	1.795	1.588	252	40.529	35.845	5.720	19	17	0
25 - 50	6.766	6.643	7.190	242.657	239.822	260.171	248	248	159
50 - 100	4.157	4.631	5.266	287.949	321.369	364.818	554	623	573
100 - 250	1.959	2.344	2.727	288.721	345.668	407.500	1.141	1.387	1.538
Más de 250-tik gora	490	624	772	234.740	312.477	421.959	1.532	2.198	3.045
GUZTIRA / TOTAL	16.333	16.797	16.576	1.112.921	1.270.386	1.464.858	3.498	4.476	5.316

Zenbatekoa milioi pezetakotan / Importe en millones de pesetas

3. SOZIETATEEN GAINEN ZERGA. 1999KO EKITALDIA.

3.0. SARRERA

Jarraian aurkeztuko diren emaitzak 1999ko Sozietateen gaineko Zergaren aitorenpenetatik atera dira, 2000n aurkeztutako 200 eta 201 ereduetatik hain zuzen. Kontrakoa espreski adierazten ez den bitartean, jaso diren aitorenpenen zenbatekoak zenbateko egotziak dira, hau da, aitortutako kantitatea Gipuzkoako Lurralde Historikoan egindako eragiketa bolumenaren portzentajearekin biderkatu da.

Guztira 14.165 aitorenpen aurkeztu dira, aurreko urtean baino %9,5 gehiago, 12.934 aurkeztu baitziren orduan. Izaera juridikoaren arabera aztertuz, aitorenpen gehienak, hau da, 9.082 (%64,1) erantzukizun mugatuko sozietateen taldekoak dira, eta 3.580 sozietate anonimoenak (%25,3); Bestelako Sozietateen taldean 1.030 aitorenpen aurkeztu dira (%7,3) eta, azkenik, sozietate kooperatiboak kopuru osoaren %3,3 dira 473 aitorenpenekin. Funtsean aurreko ekitaldietako banaketa portzentual berberari eutsi zaio, hau da, erantzukizun mugatuko sozietateen kopuruak gora egin du (1990. urtean %22,1 izatetik %64,1 izatera pasatuz) sozietate anonimoen kaltetan (epealdi berean %66,8 izatetik %25,3 izatera pasa dira hauek). Sozietate kooperatiboek gutxipen txiki bat ageri dute (1996. urtetik hona puntu bat jaitsi dira) eta Bestelako Sozietateen taldea, berriz, 0,7 puntu igo da epealdi horretan (%6,6tik %7,3ra).

Enpresa aitortzaile guztietatik, %95,3k (13.495 entitatek) Gipuzkoako Lurralde Historikoan egin ditu eragiketa guztiak, %0,5ek (65 enpresak) Euskal Autonomia Erkidegoan (eragiketen %100 Gipuzkoan egin dutenak sartu gabe), eta gainerako %4,3k (605 enpresak) erregimen komuneko lurraldean edo Nafarroan egin dute beren eragiketen zati bat. Azken lau urteotan, zenbateko horiek apenas aldatu dira, eta portzentajeak lehen aipatu diren zifretatik oso gertu daude.

Araudi aplikagarriaren arabera aztertuta, aitorenpena aurkeztu dutenen %96,1ek (13.608 entitatek) Gipuzkoako foru araudia aplikatu dute, 106 enpresari (kopuru osoaren %0,7ri) EAeko araudia aplikatu zaie, eta gainerako 451 entitateek estatuko araudia jarraitu dute. Kasu honetan ere, talde bakoitzeko portzentajeak ez dute azken lau urteotan aldaketa handirik izan, lehen aipatu diren zifretatik oso gertu daudelarik.

Sozietateek aitortu duten oinarri likidagarria 1.726.942 milioi pezetakoa izan da guztira. Oinarri

3. IMPUESTO SOBRE SOCIEDADES. EJERCICIO 1999.

3.0. INTRODUCCIÓN

A continuación mostramos los resultados de las declaraciones del Impuesto sobre Sociedades (modelos 200 y 201) del ejercicio 1999, presentadas durante 2000. Los importes de las declaraciones se refieren, salvo en los casos en que expresamente se diga lo contrario, al importe imputado, es decir, la cantidad declarada multiplicada por el porcentaje que supone el volumen de operaciones realizado en el Territorio Histórico de Gipuzkoa.

El total de declaraciones presentadas ascienden a 14.165, un 9,5% superior a las 12.934 presentadas el año anterior. Según su forma jurídica, la mayoría (9.082 que suponen el 64,1%) pertenece al grupo de sociedades de responsabilidad limitada, le siguen las sociedades anónimas con 3.580 y el 25,3%; el grupo de Otras Sociedades acumula el 7,3% con 1.030 entidades declarantes y por último las sociedades cooperativas con 473 representan el 3,3% del total. Se mantiene, básicamente, la misma distribución porcentual de ejercicios precedentes, con un aumento de la participación de las sociedades de responsabilidad limitada (en el año 1990 suponían el 22,1% del total frente al 64,1% actual), a costa de las sociedades anónimas (durante el mismo periodo su porcentaje baja del 66,8% al 25,3% actual). La representación de las sociedades cooperativas muestra una pequeña reducción (desde 1996 ha descendido 1 punto), mientras el grupo de Otras Sociedades sube en dicho periodo 0,7 puntos (desde el 6,6% al 7,3%).

Del total de empresas declarantes, el 95,3% (13.495 entidades), realiza la totalidad de sus operaciones en el Territorio Histórico de Gipuzkoa, el 0,5% (65 empresas) dentro de la Comunidad Autónoma del País Vasco (excluyendo las que realizan el 100% en Gipuzkoa), y el 4,3% restante (605 empresas) realiza parte de sus operaciones en territorio de régimen común o de Navarra. En los últimos cuatro años, estas cuantías no han sufrido variaciones significativas, manteniéndose los porcentajes muy cerca de las cifras mencionadas con anterioridad.

Según la normativa aplicable, al 96,1% (13.608 entidades) del total de declarantes les es de aplicación la normativa foral de Gipuzkoa, a otras 106 empresas (0,7% del total) la normativa de la CAPV, mientras que las 451 restantes se consideran de normativa estatal. Tampoco en este caso y en los últimos cuatro años analizados se han producido variaciones significativas en los porcentajes de cada grupo, manteniéndose las cuantías muy cerca de las cifras antes mencionadas.

La base liquidable total declarada por las sociedades asciende a 1.726.942 millones de ptas., y se

likidagarri positibo eta negatiboaren arteko batuketa algebrakoa eginez kalkulatzen da, eragiketak non burutu diren alde batera utziz eta Gipuzkoan egindako eragiketa bolumena kontuan hartu gabe. Bestalde, Gipuzkoari egotzitako oinarri likidagarria 290.643 pta.koa izan da; aitortzaile guztien %51,9k (7.357 enpresak) oinarri likidagarri negatibo edo nuloa dutela aitortu dute, eta beren oinarria -45.199 milioi pta.koa izan da; aldiz, gainerako %48,1ek (6.808 enpresak) oinarri positiboa aitortu dute, 335.843 milioi pezetakoa hain zuzen.

Aitorpen bateratuaren analisia egitean, komeni da esatea aldi baterako enpresa batasunek (AEB) eta interes ekonomikoko elkarteek (IEE) partaidetza portzentajearen arabera egotzen dizkietela beren bazkideei oinarri likidagarria eta gainerako kenkari eta hobariak. Beraz, oinarri likidagarritik aurrerako analisia sozietate horien emaitzak kontuan hartu gabe egiten da.

Oinarri likidagarri negatibo edo nuloa egotzi duten 7.357 enpresek 17.895 milioi pezetako kontabilitate emaitza negatiboa aitortu dute guztira (2,4 milioi inguru batez beste). Beren kontabilitatez kanpoko doiketa positiboa 12.458 milioi pezetakoa izan da, eta kontabilitatez kanpoko doiketa negatiboa, berriz, 28.458 milioi pezetakoa. Aurretiko oinarri ezargarri negatiboa 33.895 milioi pezetakoa izan da horren ondorioz. Aurreko ekitaldietako oinarri ezargarri negatiboengatik 11.069 milioi pezeta konpentsatu dira (1,5 milioi batez beste), eta horrek 44.964 milioi pezetako oinarri ezargarri negatiboa eman du ekitaldian. Enpresa berrien murrizpena 236 milioi pezetara heldu da, eta horren ondorioz oinarri likidagarri negatiboa 45.199 milioi pezetakoa izan da. Oinarri negatibo edo nuloa izan dute 151 AEB eta IEEK 690 milioi pezetako oinarria egotzi dute beren bazkideei eta, beraz, gainerako 7.206 sozietateen oinarri likidagarri negatiboa 44.509 milioi pezetakoa izan da, batez beste 6,2 milioi pezeta enpresa bakoitzeko.

Ekitaldian zehar egindako atxikipenak eta konturako ordainketak 1.863 milioi pezetakoak izan dira guztira. Hala ere, kontuan izanik bazkide egoiliarrei egotzgarri zaizkien itzulketak 28 milioi pezetakoak direla eta aurreko ekitaldietako onurak galtzeagatik 3 milioi pta.ko gehikuntza gertatu dela, azkenean zergaren emaitza hauxe izan da: 1.832 milioi pezetako zenbateko likidoa itzultzea (batez beste 0,3 milioi entitate bakoitzeko). Herri Ogasunari 31 milioi pezetako dirusarrerak egin zaizkio (likidoa gehi atxikipenak eta konturako ordainketak).

Bestalde, oinarri likidagarri positiboa izan duten 6.808 enpresek 322.706 milioi pezetako kontabilitate emaitza aitortu dute guztira (47,4 milioi batez beste). Beren kontabilitatez kanpoko doiketa positiboa 108.431 milioi pezetakoa izan da, eta kontabilitatez kanpoko doiketa negatiboa, berriz, 84.766 milioi pezetakoa. Aurretiko oinarri ezargarria 346.371 milioi pezetakoa

calcula mediante la suma algebraica de la base liquidable positiva y la negativa, independientemente del lugar en que realiza sus operaciones, y sin tener en cuenta el volumen de operaciones realizado en Gipuzkoa. Por su parte la base liquidable imputada a Gipuzkoa se eleva a 290.643 millones de ptas.; del total de declarantes, el 51,9% (7.357 empresas) declaran tener base liquidable negativa o nula y su base asciende a -45.199 millones de ptas., mientras que el 48,1% restante (6.808 empresas) declaran base positiva y su importe asciende a 335.843 millones de ptas.

En el análisis de la declaración consolidada, conviene aclarar que las uniones temporales de empresas (UTE) y las Agrupaciones de Interés Económico (AIE) imputan tanto la base como las deducciones y bonificaciones a sus socios según su porcentaje de participación en la misma, por lo que a partir de la base liquidable el estudio se realiza sin tener en cuenta los resultados de estas sociedades.

Las 7.357 empresas con base liquidable imputada negativa o nula declaran un resultado contable total de -17.895 millones de ptas. (-2,4 millones por término medio), 12.458 millones de ajustes extracontables positivos y 28.458 millones de ajustes negativos, lo que da lugar a una base imponible previa de -33.895 millones de ptas. Se compensan 11.069 millones por bases imponibles negativas de ejercicios anteriores (una media de 1,5 millones por empresa), por lo que la base imponible negativa asciende a 44.964 millones de ptas. La reducción de empresas de nueva creación se eleva a 236 millones de ptas., por lo que la base liquidable negativa se sitúa en 45.199 millones de pesetas. La base imputada por las 151 UTE y AIE con base negativa o nula a sus socios, se eleva a 690 millones de ptas., y por lo tanto la base liquidable negativa para las 7.206 sociedades restantes se sitúa en 44.509 millones de ptas., una media de 6,2 millones por empresa.

Las retenciones y pagos a cuenta realizados en el ejercicio ascienden a 1.863 millones de ptas., pero como las devoluciones atribuibles a socios residentes son de 28 millones y el incremento por pérdida de beneficios de ejercicios anteriores de 3 millones de ptas., el resultado del impuesto es de un líquido a devolver de 1.832 millones de ptas. (una media por entidad de 0,3 millones). El total de ingresos a la Hacienda Pública (líquido, retenciones y pagos a cuenta) asciende a 31 millones de ptas.

Por su parte las 6.808 empresas con base liquidable positiva, declaran 322.706 millones de resultado contable (47,4 millones de media), 108.431 millones de ajustes extracontables positivos y 84.766 millones de ajustes negativos, que dan lugar a una base imponible previa de 346.371 millones de ptas. Se compensan 9.546 millones por bases negativas de ejercicios anteriores y las

izan da horren ondorioz. Aurreko ekitaldietako oinarri ezargari negatiboengatik 9.546 milioi pezeta konpentsatu dira, eta enpresa berriek 983 milioi pezetatan murriztu dute beren oinarria, 335.843 milioi pezetako oinarri likidagarria eman dutelarik. Oinarri positiboa izan duten 78 AEB eta IEEK 1.940 milioi pezetako oinarria izan dute eta, beraz, gainerako 6.730 sozietateen oinarri likidagarria 333.903 milioi pezetako izan da azkenean, batez beste 49,6 milioi pezeta enpresa bakoitzeko.

Oinarri likidagarriari karga tasa aplikatzen badiogu kuota osoa lortzen da. 1999an 83.680 milioi pezetako izan da, batez beste 12,4 milioi enpresa bakoitzeko. Batez besteko tasa kuota osoaren eta oinarri likidagarriaren arteko erlazio bezala hartzen badugu, tasa hori %25,1ekoa izan da.

Kuota osoak murrizpen hauek izan ditu: 11.994 milioi ezarpen bikoitzaren kenkariengatik, 4.671 milioi hobariengatik, 9.603 milioi kenkari mugatuengatik, 11.200 milioi mugatu gabeko kenkariengatik eta, azkenik, 5 milioi 5/1995 Foru Arauaren 18. artikuluan jasotzen den murrizpenengatik. Horrek 46.208 milioi pezetako kuota efektibo positiboa eman du. Kuota horri kentzen bazaizkio ekitaldian jasandako atxikipekak (6.099 milioi), egindako konturako ordainketak (4.395 milioi) eta sozietate gardenek egotzitako kuota (31 milioi), 35.683 milioi pezetako kuota diferenciala ordaindu beharra ateratzen da. Sozietate gardenen bazkide egoiliarrei egozgarri zaizkien kenkariak (59 milioi), aurreko ekitaldietako onurak galtzeagatik izandako gehikuntza (108 milioi) eta dagokion berandutza interesa (12 milioi pezeta) gehituz gero, ekitaldian 35.862 milioi pezetako zenbateko likidoa ordaindu beharra ateratzen da, hau da, batez beste 5,3 milioi pezeta entitate bakoitzeko.

Herri Ogasunari egin zaizkion sarrerak (zergaren likidoa gehi atxikipekak eta konturako ordainketak) 46.356 milioi pezetakoak izan dira guztira, hau da, batez beste 6,9 milioi entitate bakoitzeko. Sarrera guztiak oinarri likidagarriarekin zatituz gero, zergaren tasa efektiboa lortzen da, 1999an %13,9koa izan dena.

Oinarri likidagarri positiboa izan duten entitateak izaera juridikoaren arabera sailkatuz gero, ikus dezakegu erantzukizun mugatuko sozietateak kopuru osoaren erdia baino gehiago izan arren (%61,2), kontabilitate emaitzaren %13,5 baino ez direla, kuota osoaren %18,3 eta Herri Ogasunari egindako sarrera guztien %18,8. Batez besteko tasa %32,2koa da eta batez besteko tasa efektiboa, berriz, %18,3koa. Bi portzentaje horiek gainditu egiten dituzte oinarri likidagarri positiboa izan duten aitortzaile kopuru osorako tasak. Bestalde, sozietate anonimoek (kopuru osoaren %30,9k) kontabilitate emaitzaren %44,3

empresas de nueva creación reducen sus bases por importe de 983 millones, por lo que la base liquidable asciende a 335.843 millones de ptas. La parte correspondiente a las 78 UTE Y AIE con base positiva es de 1.940 millones de ptas., por lo que la base liquidable para las 6.730 entidades restantes se eleva a 333.903 millones de ptas., una media por empresa de 49,6 millones de ptas.

Aplicando a la base liquidable el tipo de gravamen logramos la cuota íntegra, que ascendió para 1999 a 83.680 millones de ptas., con una media por empresa de 12,4 millones de ptas. Considerando al tipo medio como la relación entre la cuota íntegra y la base liquidable, éste se sitúa en el 25,1%.

Esta cuota íntegra se ve minorada por varios conceptos: en 11.994 millones por las deducciones por doble imposición, en 4.671 millones por las bonificaciones, en 9.603 millones por las deducciones con límite, en 11.200 millones por las deducciones sin límite y en 5 millones por la reducción del artículo 18 de la Norma Foral 5/1995, lo que da lugar a una cuota efectiva positiva de 46.208 millones de ptas. Si restamos a esta cuota las retenciones soportadas en el ejercicio (6.099 millones), los pagos a cuenta realizados (4.395 millones) y la cuota imputada por sociedades en transparencia fiscal (31 millones), obtenemos una cuota diferencial a ingresar de 35.683 millones de ptas. Una vez sumadas las devoluciones atribuibles a socios residentes de sociedades en régimen de transparencia fiscal (59 millones), el incremento por la pérdida de beneficios a los que se acogieron en ejercicios anteriores (108 millones) y su correspondiente interés de demora (12 millones), el resultado final da un líquido a ingresar de 35.862 millones de ptas., una media de 5,3 millones de ptas. por empresa.

Los ingresos totales a la Hacienda Pública (líquido del impuesto más retenciones y pagos a cuenta) ascendieron a 46.356 millones de ptas., una media por entidad de 6,9 millones de ptas. La relación entre los ingresos totales y la base liquidable determina el tipo efectivo del impuesto, que se situó para 1999 en el 13,9%.

Si clasificamos a las entidades con base liquidable positiva, según su forma jurídica, observamos que si bien las sociedades de responsabilidad limitada representan en número más de la mitad del total (61,2%), suponen únicamente el 13,5% del resultado contable, el 18,3% de la cuota íntegra y el 18,8% de los ingresos totales en la Hacienda Pública. Su tipo medio se sitúa en el 32,2% y su tipo medio efectivo en el 18,3%, ambos por encima de los tipos para el total de declarantes con base liquidable positiva. Por otro lado, las sociedades anónimas con el 30,9% del total, acumulan el 44,3% del resultado contable, el 65,6% de la cuota íntegra, el 69,2% de los

hartzten dute, kuota osoaren %65,6, Herri Ogasunari egindako sarrera guztien %69,2 eta jarduera ekonomikoari emandako laguntza fiskalen %65,2. Batez besteko tasa %32,6koa da eta batez besteko tasa efektiboa %19,1koa, kasu bietan ere aitortzaile kopuru osorako dauden tasak baino askoz ere gehiago.

Bestelako Sozietateen taldeak, oinarri likidagarri positiboa duten aitortzaile guztien %4,7 bakarrik izan arren, kontabilitate emaitzaren %30,4 lortu du. Bere kuota osoa, ordea, %7,9raino jaitsi da, eta batez besteko tasa %7,6koa da, kopuru osoaren batez bestekoa baino 17,5 puntu gutxiago; horren arrazoia zera da, talde honetan oso entitate heterogeneoak biltzen direla eta horietan karga tasa desberdinak aplikatzen direla: %0tik hasita (salbuetsitako entitateak, borondatezko gizarte aurreikuspeneko entitateak, pentsio planak), %25era iritsi arte (partzialki salbuetsitako entitateak). Enpresa hauek Herri Ogasunari egindako sarrerak kopuru osoaren %6,8 dira, eta batez besteko tasa efektiboa %3,6koa da (batez bestekoa baino txikiagoa: hamar puntutik gorako aldea).

Azkenik, sozietate kooperatiboak (oinarri positiboa izan dutenen %3,2) kontabilitate emaitzaren %11,8 dira, kuota osoaren %8,1 eta sarrera guztien %5,1. Batez besteko tasa %22,6koa izan da (batez bestekoa baino zerbait gutxiago), eta batez besteko efektiboa, berriz, %7,9koa, oinarri likidagarri positiboa izan duten aitortzaile kopuru osoaren batez bestekoa baino 6 puntu gutxiago.

Oinarri likidagarri positiboa izan duten entitateak helbideraturik dauden eskualdearen arabera sailkatuz gero, ondorio hauek atera daitezke: kopuru osoaren %94,2 Gipuzkoan dago helbideratuta eta kontabilitate emaitzaren %92,7 hartzten dute, kuota osoaren %87,9, Herri Ogasunari egindako sarrera guztien %85,7 eta jarduera ekonomikoari emandako laguntza fiskalen %92,8. Gipuzkoako eskualdeen artean bi aipatuko ditugu bereziki, Donostia eta Deba Garaia hain zuzen, beren portzentajeak besteak baino handiagoak direlako arrazoi desberdinak direla medio.

Donostiak portzentajerik handienak erakusten ditu kontzeptu gehienetan. Gipuzkoan oinarri positiboarekin aurkeztu diren aitorten kopuruaren %28,4 dira, kontabilitate emaitzaren %37,5 hartzten du, kuota osoaren %37,7 eta Herri Ogasunari egindako sarreraren %39,4. Portzentaje horiek hain handiak izatearen arrazoietakoa bat izan daiteke entitate askok hiriburuan dutela helbide soziala, produkzio zentroak probintziako beste toki batzuetan egon arren.

Deba Garaian kopuru osoaren %7,1 bakarrik helbideratuta egon arren, kontabilitate emaitzaren %24,8 metatzen da, kuota osoaren %10,5 eta sarrera guztien %9,1. Eskualde honetako ezaugarri nagusietako bat aitortzaile kopuru osoaren aldean dituen karga tasa

ingresos totales en la Hacienda Pública y el 65,2% de las ayudas fiscales a la actividad económica. El tipo medio se sitúa en el 32,6% y el tipo medio efectivo en el 19,1%, ambos también muy por encima de los tipos para el total de declarantes.

El grupo de Otras Sociedades a pesar de representar sólo el 4,7% del número de entidades con base positiva, acumula el 30,4% del resultado contable, si bien el porcentaje desciende al 7,9% en el caso de la cuota íntegra y el tipo medio se sitúa en el 7,6%, 17,5 puntos inferior a la media para el total, y ello es debido a que este grupo incluye empresas muy heterogéneas entre sí y con tipos de gravamen que oscilan desde el 0%(entidades exentas, Entidades de Previsión Social Voluntaria, Planes de Pensiones) hasta el 25% (entidades parcialmente exentas). Los ingresos totales a la Hacienda Pública representan el 6,8% del total y el tipo medio efectivo se sitúa en el 3,6%, más de diez puntos inferior a la media.

Por último las sociedades cooperativas, 3,2% del total con base positiva, representan el 11,8% del resultado contable, el 8,1% de la cuota íntegra y el 5,1% de los ingresos totales. El tipo medio se sitúa en el 22,6% (un poco inferior a la media) y el tipo medio efectivo en el 7,9%, 6 puntos menos que la media para el total de declarantes con base liquidable positiva.

Clasificando a las entidades con base liquidable positiva por la comarca donde se halla su domicilio fiscal, observamos cómo el 94,2% del total están domiciliadas en Gipuzkoa y que éstas acumulan el 92,7% del resultado contable, el 87,9% de la cuota íntegra, el 85,7% de los ingresos totales en la Hacienda Pública y el 92,8% de las ayudas fiscales a la actividad económica. Dentro de las comarcas de Gipuzkoa, vamos a mencionar a dos, Donostia y Deba Garaia, que por diferentes motivos presentan porcentajes superiores al resto.

Dentro de las domiciliadas en Gipuzkoa, Donostia es la que mayores porcentajes acumula en casi todos los conceptos con el 28,4% del número de declaraciones en Gipuzkoa y base positiva, el 37,5% del resultado contable, el 37,7% de la cuota íntegra y el 39,4% de los ingresos en la Hacienda Pública. Uno de los factores que puede explicar estos porcentajes tan elevados se encuentra en el hecho de que muchas entidades mantienen su domicilio social en la capital, aún teniendo sus centros de producción distribuidos en otros puntos de la provincia.

En la comarca de Deba Garaia aunque sólo están domiciliadas el 7,1% del total, acumulan el 24,8% del resultado contable, el 10,5% de la cuota íntegra y el 9,1% de los ingresos totales. Una de las principales características de esta comarca es los bajos tipos de

txikiak dira; zehazki esanda, batez besteko karga tasa %12,2koa da (%25,1ekoa da orokorra) eta batez besteko tasa efektiboa, berriz, %5,9koa (%13,9koaren aldean). Batez besteko tasetan dagoen alde hori zergatik gertatzen den ulertzeko, kontuan eduki behar da sozietate kooperatibo askok eskualde honetan dutela helbide soziala eta beren karga tasak orokorra baino txikiagoak direla.

Lehen adierazi bezala, gainerako eskualdeek ez dute portzentaje nabarmenik lortu. Horrela, kontabilitate emaitza Bidasoa Beheko %2,0etik Goierriko %9,1ra doa, eta Herri Ogasunari egindako sarrerak %3,6 eta %7,8 bitartean daude, lehenengoa Bidaso Behean ere, eta bigarrena Urola Kostan.

3.1. ARAUDIAREN ALDAKETAK

1999ko ekitaldiko Sozietateen gaineko Zergaren aitortpenean eragin duten arau mailako aldaketa nagusiak ondoko hauek dira:

• **7/1998 Foru Araua**, abenduaren 21ekoa, Gipuzkoako Lurralde Historikoaren 1999rako Aurrekontu Orokorrak onartzen dituena. Arau honek Sozietateen gaineko Zergari buruzko 7/1996 Foru Arauaren zenbait artikulua aldatzen ditu:

– Oinarri ezargarria kalkulatzeko unean balioa zuzentzeko kontuan izan behar diren hainbat zehaztasun ezartzen dira.

– Abenduaren 26ko 46/1984 Legeak, inbertsio kolektiboko erakundeei buruzkoak, arautzen dituen inbertsio inbiliarrioko sozietateei eta inbertsio inbiliarrioko fondoei aplikatu behar zaien zerga tasa %7tik %1era pasatzen da baldintza jakin batzuk betetzen dituztenean.

– Enpresen sustapenerako sozietateen erregimen arautzailea eta sozietate taldeen erregimenean oinarri ezargarria kalkulatzeko era aldatzen dira.

• **8/1998 Foru Araua**, abenduaren 24koa, Pertsona Fisikoen Errentaren gaineko Zergarena. Bederatzigarren xedapen gehigarriak Sozietateen gaineko Zergari buruzko Foru Arauaren zenbait artikulua aldatzen ditu. Aipagarrienak hauek dira: barruko ezarpen bikoitza saihesteko kenkariei dagozkienak, eta sozietateen bategitea eta bereiztea, aktiboek ekarpena, baloreak trukatea eta aktibo nahiz pasibo osoa lagatzea arautzeko erregimen bereziarekin zer ikusirik dutenak.

• **3/1999 Foru Araua**, apirilaren 27koa, Zerga Neurriei buruzkoa. Hidrokarburoen ikerketa eta ustiapenaren zerga erregimena aldatzen da. Era berean, zinematografia edo ikusentzunezkoen produkzioetan egindako inbertsioengatik egin daitekeen kenkaria zabaldu eta zerga pizgarriak ezartzen dira

gravamen que presenta respecto al total de declarantes; concretamente el tipo medio se sitúa en el 12,2% frente al 25,1% general, y el tipo medio efectivo en el 5,9% frente al 13,9%. Esta diferencia de tipos medios se debe sobre todo a la alta concentración que se da en esta comarca del domicilio social de las sociedades cooperativas, con tipos de gravamen inferiores al general.

Como hemos comentado con anterioridad, el resto de comarcas no presenta porcentajes significativos, y así por ejemplo el resultado contable oscila entre el 2,0% de Bidasoa Behea y el 9,1% del Goierri, y los ingresos totales en la Hacienda Pública entre el 3,6% también de la comarca del Bidasoa Behea y el 7,8% de Urola Kostaldea.

3.1. CAMBIOS NORMATIVOS

Los principales cambios normativos que han afectado a la declaración del Impuesto sobre Sociedades del ejercicio 1999 han sido los siguientes:

• **Norma Foral 7/1998**, de 21 de diciembre, por la que se aprueban los Presupuestos Generales del Territorio Histórico de Gipuzkoa para 1999. Se modifican diversos artículos de la Norma Foral 7/1996 del Impuesto sobre Sociedades:

– Se establecen diversas precisiones en las correcciones de valor a la hora de calcular la base imponible.

– El tipo de gravamen para las sociedades de inversión inmobiliaria y los fondos de inversión inmobiliaria regulados por la Ley 46/1984, de 26 de diciembre, de Instituciones de Inversión Colectiva, que cumplan una serie de requisitos pasa del 7% al 1%.

– Se introducen diversas modificaciones en el régimen regulador de las sociedades de promoción de empresas y en la determinación de la base imponible en el régimen de los grupos de sociedades.

• **Norma Foral 8/1998**, de 24 de diciembre, del Impuesto sobre la Renta de las Personas Físicas. En su Disposición Adicional Novena modifica diversos artículos de la Norma Foral del Impuesto sobre Sociedades, destacándose entre otros los referentes a las deducciones para evitar la doble imposición interna y ciertos cambios en el régimen especial de las fusiones, escisiones, aportaciones de activos, canje de valores y cesiones globales del activo y del pasivo.

• **Norma Foral 3/1999**, de 27 de abril, de Medidas Fiscales. Se modifica el régimen fiscal de la investigación y explotación de Hidrocarburos. Asimismo, se amplía la deducción por inversiones en producciones cinematográficas o audiovisuales y se establecen incentivos fiscales para la renovación de la

merkataritzako flota berritzeko. Kapital Arriskuko Entitateei dagokienez, aukera ematen da beren jardueraren xede nagusia diren enpresetako akzio edo partaidetzak eskualdatzean lortutako errenten salbuespen aldia luzatzeko.

- **3/1999 Foru Dekretua**, urtarrilaren 19koa, Pertsona Fisikoen Errentaren gaineko Zergan zenbait konturako ordainketa arautu, Sozietateen gaineko Zergaren erregelamendua atxikipenei eta konturako sarrerei dagokienez aldatu, eta egoiliarrek atzerrian lortutako errenten konturako ordainketak erregulatzekoa. Aldaketa nagusiak honako hauek dira, besteak beste:

- Ondasun higiezin errentamendu eta azpie-rrentamenduei ezartzen zaien atxikipen portzentajea %15etik %17ra igotzen da.
- Kapital propioak hirugarrenei lagatzeagatik lortzen diren kapital higikorren etekinen atxikipen tasa %25etik %18ra jaisten da.
- Inbertsio kolektiboko erakundeen kapital edo ondarearen akzio edo partaidetzak eskualdatu edo itzultzeagatik sortzen diren ondare irabaziak konturako atxikipenen mekanismoan sartzeko, eta %20ko atxikipena ezartzen zaie.

3.2. AURKEZTUTAKO AITORPENAK

1999ko ekitaldi fiskalerako 14.165 aitorpen aurkeztu dira guztira, hau da, %9,5 gehiago aurreko ekitaldian aurkeztutako 12.934 aitorpenen aldean.

3.1. taulak 1996-1999 epealdian zehar aurkeztutako aitorpen kopuruak izan duen bilakaera erakusten du.

1996. urtean 11.127 entitate aitortzaile izan ziren guztira, eta 1997an 11.504, hau da, %3,4 gehiago. 1998an, 12.934 entitatek aurkeztu zuten aitorpena, aurreko ekitaldian baino %12,4 gehiagok. Taulan ikus dezakegunez, aztertutako epealdian zehar aitorpen kopuruak gora egin du etengabe.

3.2.1. IZAERA JURIDIKOA

Lau talde bereizten ditugu: sozietate anonimoak, erantzukizun mugatuko sozietateak, sozietate kooperatiboak, eta Bestelako Sozietateen taldea. Azken horren barruan ondoko hauek sartzeko dira: sozietate erregular kolektiboak, sozietate komanditarioak, ondasun komunitateak, irabazi asmorik gabeko elkarteak, organismo autonomoak, kongregazio eta erakunde erlijiosoak, nekazaritza ganbarak, eta Estatuko administrazioaren organoak, autonomi erkidegoetakoak nahiz udal korporazioetakoak.

flota mercante. En cuanto a las Entidades de Capital-Riesgo, se abre la posibilidad de alargamiento del periodo de exención de las rentas que se obtengan de la transmisión de acciones o participaciones de empresas que constituyan el objeto principal de su actividad.

- **Decreto Foral 3/1999**, de 19 de enero, por el que se regulan determinados pagos a cuenta en el Impuesto sobre la Renta de las Personas Físicas, se modifica el reglamento del Impuesto sobre Sociedades en materia de retenciones e ingresos a cuenta y se regulan los pagos a cuenta de rentas obtenidas por residentes en el extranjero. A continuación mostramos los cambios más significativos:

- Se eleva el porcentaje de retención para arrendamientos y subarrendamientos de inmuebles del 15% al 17%.
- Se reduce el tipo de retención que recae sobre los rendimientos del capital mobiliario derivados de la cesión a terceros de capitales propios desde el 25% hasta el 18%.
- Se incorpora al mecanismo de las retenciones a cuenta, a las ganancias patrimoniales generadas en la transmisión o reembolso de acciones o participaciones representativas del capital o patrimonio de las instituciones de inversión colectiva, sometiéndolas a una retención del 20%.

3.2. DECLARACIONES PRESENTADAS

El número de declaraciones presentadas para el ejercicio fiscal de 1999 se eleva a 14.165, lo cual supone un incremento del 9,5% respecto a las 12.934 del ejercicio anterior.

El cuadro 3.1. recoge la evolución del número de declaraciones presentadas en el período 1996-1999.

En 1996 el número de entidades declarantes ascendió a 11.127 y en 1997 a 11.504, es decir, un 3,4% más. En 1998 el total se elevó a 12.934, un 12,4% más que el ejercicio anterior. Tal y como observamos en el cuadro, el incremento del número de declaraciones es continuo a lo largo del periodo analizado.

3.2.1. FORMA JURÍDICA

Distinguimos cuatro grupos: las sociedades anónimas, las sociedades de responsabilidad limitada, las sociedades cooperativas y el grupo de Otras Sociedades, formado por las sociedades regulares colectivas, sociedades comanditarias, comunidades de bienes, asociaciones sin ánimo de lucro, organismos autónomos, congregaciones e instituciones religiosas, cámaras agrarias y órganos de la administración del Estado, de comunidades autónomas y de corporaciones locales.

CUADRO 3.1. TAULA
Aurkeztutako aitorten kopuruaren bilakaera
 Evolución del número de declaraciones presentadas

URTEAK AÑOS	AITORPEN KOPURUA N.º DE DECLARACIONES	URTEARTEKO ALDAKETA (%) VARIACIÓN INTERANUAL (%)
1996	11.127	-
1997	11.504	3,4
1998	12.934	12,4
1999	14.165	9,5

CUADRO 3.2. TAULA
Sozietate aitortzaileen kopurua izaera juridikoaren arabera
 Número de sociedades declarantes según forma jurídica

IZAERA JURIDIKOA	FORMA JURÍDICA	AITORPEN KOPURUA N.º DECLARACIONES	%
Sozietate Anonimoak	Sociedades Anónimas	3.580	25,3
Erantzunkizun Mugatuko Soz.	Soc.de Responsabilidad Limitada	9.082	64,1
Sozietate Kooperatiboak	Sociedades Cooperativas	473	3,3
Bestelakoak	Otras	1.030	7,3
GUZTIRA	TOTAL	14.165	100,0

CUADRO 3.3. TAULA
Sozietate aitortzaileen bilakaera izaera juridikoaren arabera
 Evolución de las sociedades declarantes según forma jurídica

IZAERA JURIDIKOA	FORMA JURÍDICA	BALIO ABSOLUTUAK VALORES ABSOLUTOS				% EGITURA ESTRUCTURA EN %				% ALDAKETA TASA VARIACIÓN EN %		
		1996	1997	1998	1999	1996	1997	1998	1999	97/96	98/97	99/98
Sozietate Anonimoak	Sociedades Anónimas	3.604	3.455	3.563	3.580	32,4	30,0	27,5	25,3	-4,1	3,1	0,5
Erantz. Mugat. Soz.	Sdades. Resp. Limitada	6.314	6.812	8.007	9.082	56,7	59,2	61,9	64,1	7,9	17,5	13,4
Sozietate Kooperat.	Sdades. Cooperativas	473	454	474	473	4,3	3,9	3,7	3,3	-4,0	4,4	-0,2
Bestelakoak	Otras	736	783	890	1.030	6,6	6,8	6,9	7,3	6,4	13,7	15,7
GUZTIRA	TOTAL	11.127	11.504	12.934	14.165	100,0	100,0	100,0	100,0	3,4	12,4	9,5

Aitorpen kopururik handiena erantzukizun mugatuko sozietateen taldean aurkitzen dugu: 9.082 guztira, hau da, ekitaldiko kopuru osoaren %64,1; horren atzetik, sozietate anonimoak datoz 3.580 aitorekin (%25,3); ondoren, Bestelako Sozietateen taldea ageri da 1.030 aitortzaileekin (%7,3), eta azkenik, sozietate kooperatiboak datoz 473 aitorten metatuz eta 1999ko kopuru osoaren %3,3 hartuz. (Ikus 3.2. taula).

Sozietate aitortzaileen banaketa portzentualak aurreko ekitaldietako joerari eutsi dio, erantzukizun mugatuko sozietateen kopurua sozietate anonimoen

El mayor número de declaraciones corresponde al grupo de sociedades de responsabilidad limitada, que con 9.082 suponen el 64,1% de la totalidad del ejercicio; le siguen las sociedades anónimas con 3.580 declaraciones, el 25,3% del total; el grupo de Otras Sociedades representa el 7,3% con 1.030 declarantes, mientras que las sociedades cooperativas con 473 acumulan el 3,3% del total del ejercicio 1999. (Ver cuadro 3.2.)

La distribución porcentual de las sociedades declarantes ha mantenido la misma tendencia que en ejercicios precedentes, al aumentar la participación de

jaitsierari esker igo delako. Erantzukizun mugatuko sozietateak %56,7 ziren 1996an, %59,2 1997an, %61,9 1998an eta aitortzaile kopuru osoaren %64,1 1999an. Sozietate anonimoak, berriz, beherantza joan dira urtez urte: 1996an aitortzaile guztien %32,4 izatetik %30,0 izatera pasa dira 1997an, 1998an %27,5 hartu dute eta 1999an %25,3.

Bestalde, azken hamar urteetako bilakaerari erreparatzen badiogu, agerian geratzen da 1990etik hona erantzukizun mugatuko sozietateak aitorten guztien %22,1 izatetik %64,1 izatera pasa direla (42 puntu portzentual gehiago). Sozietate anonimoak, berriz, 66,8 izatetik %25,3 izatera pasa dira epealdi berean (41,5 puntu gutxiago).

Sozietate kooperatiboek aitortzaile kopuru osoan duten partaidetza beherantz joan da zertxobait azken lau urte hauetan: 1996an %4,3 ziren, 1997an %3,9, 1998an %3,7 eta 1999an kopuru osoaren %3,3.

Bestelako Sozietateen taldeari dagokionez, bere partaidetza portzentajeak gora egin du urtetik urtera: 1996an %6,6 hartzen zuen, 1997an %6,8, 1998an %6,9 eta, azkenik, 1999an %7,3.

las sociedades de responsabilidad limitada a costa de la disminución de las sociedades anónimas. Las sociedades de responsabilidad limitada pasan del 56,7% en 1996 al 59,2% del total en 1997, al 61,9% en el ejercicio 98, para llegar al 64,1% del total de declarantes en 1999. Por su parte las sociedades anónimas muestran una tendencia a la baja, pues pasan de ser el 32,4% en 1996, al 30,0% del total en el 97, a representar el 27,5% en 1998 y el 25,3% en el 99.

Por otro lado, si nos fijamos en la evolución de los últimos diez años, las sociedades de responsabilidad limitada han pasado de representar en 1990 un 22,1% del total de declaraciones al 64,1% actual (42 puntos porcentuales más), mientras que las sociedades anónimas han pasado en el mismo período del 66,8% al 25,3% (41,5 puntos menos).

El porcentaje de participación de las sociedades cooperativas sobre el total de declarantes muestra una pequeña tendencia a la baja durante estos últimos cuatro años; pasa del 4,3% en 1996, al 3,9% en 1997, al 3,7% en 1998, para representar el 3,3% del total en el ejercicio 99.

El grupo de Otras Sociedades ha ido aumentando su porcentaje de participación año a año, al pasar de representar el 6,6% del total en 1996, el 6,8% en 1997, el 6,9% en 1998 y elevar su participación en 1999 al 7,3%.

GRÁFICO 3.1. GRAFIKOA

Sozietate aitortzaileen kopuruaren bilakaera izaera juridikoaren arabera
Evolución del número de sociedades declarantes según forma jurídica

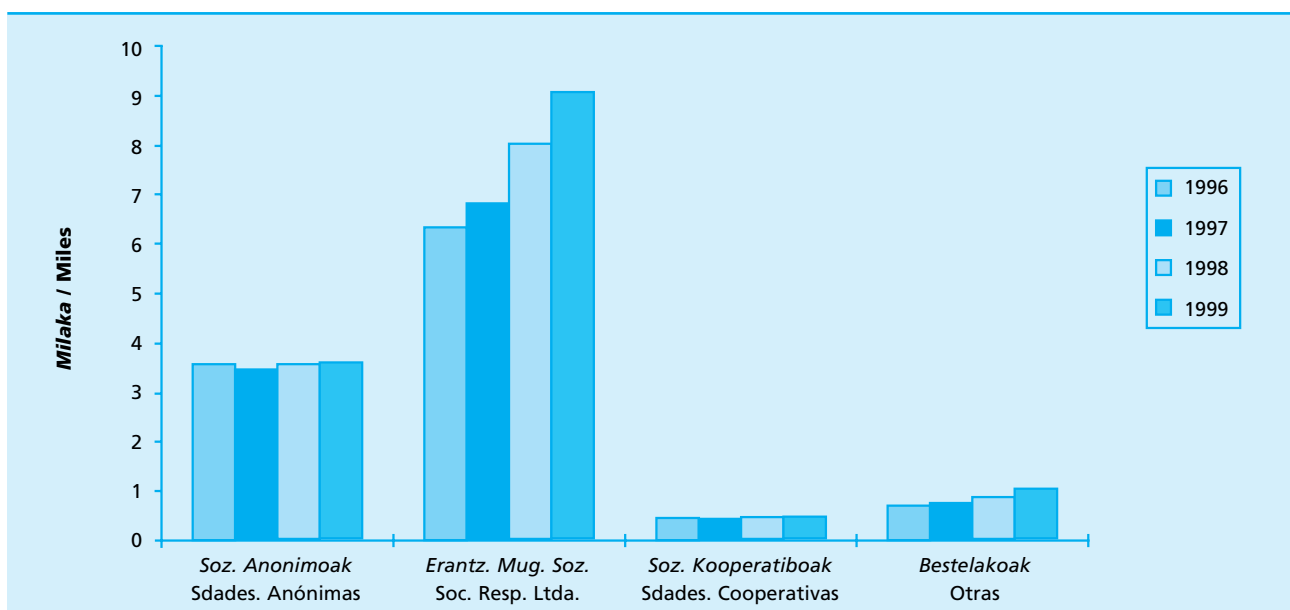

CUADRO 3.4. TAULA

Sozietate aitortzaileen kopurua eragiketa eremuaren arabera
Número de sociedades declarantes según ámbito de operaciones

ERAGIKETA EREMUA	ÁMBITO DE OPERACIONES	AITORPEN KOP. N.º DECLARAC.	%
Gipuzkoa	Gipuzkoa	13.495	95,3
EAE	C.A.P.V.	65	0,5
Erregimen Komuna eta Nafarroa	Régimen Común y Navarra	605	4,3
GUZTIRA	TOTAL	14.165	100,0

3.2.2. ERAGIKETEN EREMUA

Sozietate aitortzaileak eragiketa eremuaren arabera sailkatzen baditugu, hiru talde bereizten dira:

1- Eragiketa guztiak Gipuzkoan burutzen dituztenak. Hemen sartzten dira, baita ere, zerga helbidea Gipuzkoan duten eta aurreko ekitaldian 500 milioi pezetatik gorako eragiketa bolumena gainditu ez duten sozietateak, eragiketak non egiten dituzten kontuan hartu gabe, Ekonomi Ituna dela eta %100 tributatzeko baitute Gipuzkoako Lurralde Historikoan.

2- Eragiketa guztiak Euskal Autonomia Erkidegoan burutzen dituztenak, aurreko taldean sartutakoak kanpo utzita.

3- Eragiketen zati bat erregimen komuneko lurraldean edo Nafarroan burutzen dituztenak.

%95,3k (13.495 enpresak) Gipuzkoan egin ditu bere eragiketa guztiak, eta %0,5ek bakarrik (65 enpresak) Euskal Autonomia Erkidegoan. Eragiketen zati bat erregimen komuneko lurraldean edo Nafarroan egin dutenak, berriz, %4,3 izan dira, hau da, 605 enpresa. (Ikus 3.4. taula).

Aztertu diren lau ekitaldietan apenas aldatzen da sozietate talde bakoitzaren banaketa portzentuala. Eragiketa guztiak Gipuzkoan burutu dituzten sozietateak %95 inguru izan dira, Euskal Autonomia Erkide-

3.2.2. ÁMBITO DE OPERACIONES

Según el ámbito de operaciones clasificamos a las sociedades declarantes en tres grupos:

1- Aquellas que realizan la totalidad de sus operaciones en Gipuzkoa. Se incluyen también aquellas que independientemente del lugar en que realicen sus operaciones tengan su domicilio fiscal en el Territorio y su volumen total de operaciones en el ejercicio anterior no hubiere excedido de 500 millones de ptas., ya que por aplicación del Concierto Económico tributan el 100% en el Territorio Histórico de Gipuzkoa.

2- Aquellas que realizan la totalidad de sus operaciones dentro de la Comunidad Autónoma del País Vasco, excluyendo las del grupo anterior.

3- Aquellas que realizan parte de sus operaciones en territorio de régimen común o de Navarra.

El 95,3% (13.495 empresas) realiza la totalidad de sus operaciones en el Territorio Histórico de Gipuzkoa, mientras que son únicamente 65 (0,5% del total) las que lo hacen en la Comunidad Autónoma del País Vasco y 605 (4,3%) las que realizan parte de sus operaciones en territorio de régimen común o de Navarra. (Ver cuadro 3.4.)

Durante los cuatro ejercicios analizados la distribución del porcentaje de cada grupo de sociedades prácticamente no ha variado, manteniéndose las que realizan la totalidad de sus operaciones en Gipuzkoa en

CUADRO 3.5. TAULA

Sozietate aitortzaileen kopuruaren bilakaera eragiketa eremuaren arabera
Evolución del número de sociedades declarantes según ámbito de operaciones

ERAGIKETA EREMUA	ÁMBITO DE OPERACIONES	BALIO ABSOLUTUAK VALORES ABSOLUTOS				% EGITURA ESTRUCTURA EN %				% ALDAKETA TASA VARIACIÓN EN %		
		1996	1997	1998	1999	1996	1997	1998	1999	97/96	98/97	99/98
Gipuzkoa	Gipuzkoa	10.565	10.920	12.347	13.495	94,9	94,9	95,5	95,3	3,4	13,1	9,3
EAE	C.A.P.V.	58	55	59	65	0,5	0,5	0,5	0,5	-5,2	7,3	10,2
Erregimen Komuna eta Nafarroa	Régimen Común y Navarra	504	529	528	605	4,5	4,6	4,1	4,3	5,0	-0,2	14,6
GUZTIRA	TOTAL	11.127	11.504	12.934	14.165	100,0	100,0	100,0	100,0	3,4	12,4	9,5

goan bakarrik operatu dutenak %0,5, eta erregimen komuneko lurraldean edo Nafarroan jardun direnak, berriz, %4 baino zerbait gehiago.

3.2.3. ARAUDI APLIKAGARRIA

Gipuzkoako foru araudia ondoko hauei aplikatzen zaie:

1) eragiketen %100 Gipuzkoan burutzen dutenei,

2) zerga helbidea Gipuzkoan eduki eta aurreko ekitaldian 500 milioi pezetatik gorako eragiketa bolumena gainditu ez dutenei, eragiketak nonahi egiten dituztela ere,

3) zerga helbidea Gipuzkoan eduki eta eragiketa guztiak Euskal Autonomia Erkidegoan burutzen dituztenei,

4) zerga helbidea Gipuzkoan eduki eta eragiketen %75 baino gutxiago erregimen komuneko lurraldean edo Nafarroan burutzen dutenei.

Euskal Autonomia Erkidegoko araudia ondoko hauei aplikatzen zaie:

1) eragiketen %100 EAEn burutzen dutenei (%100 Gipuzkoan burutzen dutenei izan ezik), zerga helbidea EAeko edozein lurraldetan edukita (Gipuzkoan izan ezik),

2) eragiketen %75 baino gutxiago erregimen komuneko lurraldean edo Nafarroan burutzen dutenei, zerga helbidea EAEn edukita (Gipuzkoan izan ezik).

Azkenik, araudi komunekoak dira eragiketen zati bat erregimen komuneko lurraldean edo Nafarroan burutzen dutenak eta, gainera:

1) zerga helbidea EAeko edozein lurraldetan eduki eta eragiketen %75 baino gehiago erregimen komuneko lurraldean edo Nafarroan egiten dutenak,

2) zerga helbidea erregimen komuneko lurraldean edo Nafarroan dutenak.

Aitorpena aurkeztu duten 14.165 sozietateetatik, 13.608 (%96,1) Gipuzkoako foru araudiari lotuta daude. EAeko gainerako araudia 106 sozietateri aplikatu zaie bakarrik, hots, kopuru osoaren %0,7ri, eta 451 sozietate, hau da, ekitaldiko kopuru osoaren %3,2, araudi komunekoak dira. (Ikus 3.6. taula).

1996-1999 epealdian zehar %96 ingurukoa izan da Gipuzkoako foru araudiaren arabera aitortu dutenen portzentajea. 3.7. taulan ikus dezakegunez, EAeko gainerako araudia aplikatzen duten sozietateen ko-

torno al 95%, las sociedades que operan exclusivamente en la Comunidad Autónoma del País Vasco cerca del 0,5%, mientras que las sociedades que operan en territorio de régimen común o de Navarra representan algo más del 4%.

3.2.3. NORMATIVA APLICABLE

Se aplica la normativa foral de Gipuzkoa a:

1) los que realizan el 100% de sus operaciones en Gipuzkoa,

2) los que independientemente del lugar en que realicen sus operaciones, tengan su domicilio fiscal en Gipuzkoa y su volumen total de operaciones en el ejercicio anterior no hubiere excedido de 500 millones de ptas.,

3) los que realizan el 100% de sus operaciones en la Comunidad Autónoma del País Vasco y tienen su domicilio fiscal en Gipuzkoa,

4) a quienes realizan menos del 75% de sus operaciones en territorio de régimen común o Navarra y tienen su domicilio fiscal en Gipuzkoa.

Se aplica la normativa de la Comunidad Autónoma del País Vasco a:

1) los que realizan el 100% de sus operaciones en la CAPV (excepto los que realizan el 100% en Gipuzkoa) y tienen su domicilio fiscal en cualquiera de los territorios de la misma (excepto en Gipuzkoa),

2) los que realizan menos del 75% de sus operaciones en territorio de régimen común o Navarra y tienen su domicilio fiscal en la CAPV (excepto en Gipuzkoa).

Por último se consideran de normativa común a los que realizando parte de sus operaciones en territorio de régimen común o Navarra:

1) tengan su domicilio fiscal en cualquiera de los territorios de la CAPV y realicen más del 75% de sus operaciones en territorio de régimen común o Navarra,

2) tengan su domicilio fiscal en territorio de régimen común o Navarra.

De las 14.165 sociedades que presentan declaración, 13.608 (el 96,1%) son de normativa foral de Gipuzkoa. La normativa del resto de la CAPV es aplicable sólo a 106, que suponen el 0,7% del total, mientras que se consideran de normativa común a 451 sociedades, el 3,2% del conjunto del ejercicio. (Ver cuadro 3.6.)

Durante el período 1996-1999 el porcentaje de declarantes de normativa foral de Gipuzkoa se ha mantenido en torno al 96%. Tal y como puede observarse en el cuadro 3.7., tampoco el número de

CUADRO 3.6. TAULA

Sozietate aitortzaileen kopurua araudi aplikagarriaren arabera
Número de sociedades declarantes según normativa aplicable

ARAUDI APLIKAGARRIA	NORMATIVA APLICABLE	AITORPEN KOP. N.º DECLARAC.	%
Gipuzkoako Foru Araudia	Normativa Foral Gipuzkoa	13.608	96,1
EAEko gainerako araudia	Normativa Resto CAPV	106	0,7
Estatuko araudia	Normativa Común	451	3,2
GUZTIRA	TOTAL	14.165	100,0

CUADRO 3.7. TAULA

Sozietate aitortzaileen kopuruaren bilakaera araudi aplikagarriaren arabera
Evolución del número de sociedades declarantes según normativa aplicable

ARAUDI APLIKAGARRIA	NORMATIVA APLICABLE	BALIO ABSOLUTUAK VALORES ABSOLUTOS				% EGITURA ESTRUCTURA EN %				% ALDAKETA TASA VARIACIÓN EN %		
		1996	1997	1998	1999	1996	1997	1998	1999	97/96	98/97	99/98
Gipuzkoako Foru Araudia	Normativa Foral Gipuzkoa	10.677	11.025	12.454	13.608	96,0	95,8	96,3	96,1	3,3	13,0	9,3
EAEko gainerako araudia	Normativa Resto CAPV	97	79	87	106	0,9	0,7	0,7	0,7	-18,6	10,1	21,8
Estatuko araudia	Normativa Común	353	400	393	451	3,2	3,5	3,0	3,2	13,3	-1,8	14,8
GUZTIRA	TOTAL	11.127	11.504	12.934	14.165	100,0	100,0	100,0	100,0	3,4	12,4	9,5

puruak ere ez du aldaketarik izan (%1 inguruan dabilta ekitaldi bakoitzean), araudi komunekoak %3 inguru diren bitartean.

sociedades de normativa del resto de la CAPV ha sufrido variaciones (representan algo menos del 1% en cada ejercicio), mientras que los de normativa común suponen cerca del 3%.

3.2.4. OINARRI LIKIDAGARRIA

Sozietateek aitortu duten oinarri likidagarria 1.726.942 milioi pezetakoa izan da guztira. Oinarri likidagarri positibo eta negatiboaren arteko batuketa algebraikoa eginez kalkulatzen da, eragiketak non burutu diren alde batera utzita. Eragiketa guztiak Gipuzkoan egin dituzten sozietateek 212.572 milioi pezetako oinarri likidagarria aitortu dute, eragiketa guztiak EAEn burutu dituztenek, berriz, -977 milioi pezetako oinarri likidagarria aitortu dute, eta azkenik, eragiketen zati bat erregimen komuneko lurraldean edo Nafarroan egin dutenek aitortutakoa 1.515.347 milioi pta.koa izan da. 3.8. taulan aitortzaile kopuru osoaren banaketa erakusten da, oinarri likidagarriaren tartek eta eragiketa eremuak kontuan hartuz.

Gipuzkoari egotzitako oinarri likidagarria 290.643 pta.koa izan da guztira. Zenbateko hori lurralde honetan burututako eragiketa bolumenaren portzentajearen arabera egotzen zaio Gipuzkoari, eta berau kalkulatzeo batuketa algebraikoa egiten da egotzitako oinarri likidagarri positiboaren eta egotzitako oinarri likidagarri

3.2.4. BASE LIQUIDABLE

La base liquidable total declarada por la sociedades se eleva a 1.726.942 millones de ptas. Esta se calcula mediante la suma algebraica de la base liquidable positiva y la negativa e independientemente del lugar en que realiza sus operaciones. Las sociedades que realizan la totalidad de sus operaciones en el Territorio Histórico de Gipuzkoa declaran una base liquidable de 212.572 millones de ptas., las que realizan la totalidad de sus operaciones dentro de la CAPV, -977 millones de ptas., y por último las sociedades que realizan parte de sus operaciones en territorio de régimen común o en Navarra, declaran una base liquidable de 1.515.347 millones de ptas.). El cuadro 3.8. recoge la distribución del total de declarantes por tramos de base liquidable y ámbito de operaciones.

La base liquidable imputada a Gipuzkoa se eleva a 290.643 millones de ptas. Este importe es el imputado al Territorio según el porcentaje de volumen de operaciones que realiza en el mismo, y se calcula como la suma algebraica de la base liquidable positiva imputada y la negativa imputada. El cuadro 3.9. recoge la

CUADRO 3.8. TAULA

Aitorpen kopurua eta oinarri likidagarria guztira oinarri likidagarriaren tarteak eta eragiketa eremuak kontuan hartuz
Número de declaraciones y base liquidable total según tramos de base liquidable y ámbito de operaciones

OINARRI LIKIDAGARRIAR. TARTEAK TRAMOS DE BASE LIQUIDABLE (milioika/millones de pts.)	GIPUZKOA		EAE CAPV		ESTATUA ESTADO		GUZTIRA TOTAL	
	Aitorpen kop. N.º declarac.	Oinarri likidag. Base Liquidable	Aitorpen kop. N.º declarac.	Oinarri likidag. Base Liquidable	Aitorpen kop. N.º declarac.	Oinarri likidag. Base Liquidable	Aitorpen kop. N.º declarac.	Oinarri likidag. Base Liquidable
Hasta-1.000 arte	2	-6.633	2	-13.569	27	-106.761	31	-126.963
-1.000 a -500	3	-1.934	0	0	6	-3.581	9	-5.515
-500 a -100	36	-6.677	1	-115	32	-7.876	69	-14.669
-100 a -50	51	-3.618	2	-165	15	-1.055	68	-4.838
-50 a -10	344	-6.764	4	-118	17	-536	365	-7.418
-10 a -5	345	-2.395	1	-7	4	-27	350	-2.430
-5 a -1	1.269	-3.085	0	0	6	-14	1.275	-3.099
-1 a 0	1.901	-606	0	0	1	-1	1.902	-607
0	3.213	0	4	0	60	0	3.277	0
0 a 1	1.849	675	0	0	4	1	1.853	676
1 a 5	1.871	4.751	2	7	6	17	1.879	4.775
5 a 10	917	6.780	1	8	17	139	935	6.927
10 a 50	1.107	25.204	16	434	54	1.440	1.177	27.079
50 a 100	248	17.471	10	711	50	3.543	308	21.725
100 a 500	267	55.599	18	3.931	130	31.761	415	91.291
500 a 1.000	41	29.396	2	1.825	56	38.149	99	69.370
Más de 1.000 tik gora	31	104.410	2	6.082	120	1.560.146	153	1.670.638
GUZTIRA/TOTAL	13.495	212.572	65	-977	605	1.515.347	14.165	1.726.942

Zenbatekoa milioi pezetakotan / Importe en millones de pesetas

negatiboaren artean. 3.9. taulan aitortzaile kopuru osoaren banaketa erakusten da egotzitako oinarri likidagarrien tarteak eta eragiketa eremuak kontuan hartuz.

Aitorpen kopururik handiena oinarri likidagarri nuloa duen tartearen aurkitzen dugu: 3.294 enpresa dira guztira, kopuru osoaren laurdena ia. Ekitaldiko aurretiko oinarri ezargarri positiboa aurreko ekitaldietako aurretiko oinarri ezargarri negatiboekin konpentsatu ahal izatea da horren arrazoia. Aurreko taula aztertzen badugu azpimarratzekoa da aitorpen kopuru handi bat eskalaren erdi aldean metatzen dela: Gipuzkoari -5 milioi eta +5 milioi pezeta bitarteko oinarri likidagarria egotzi diotela aitortu duten enpresak 10.405 dira orotara, hau da, kopuru osoaren hiru laurdenak ia (%73,5).

Puntu honetatik aurrera, zergaren likidazioari buruzko zenbateko eta kontzeptu guztiak Gipuzkoari egotzitako kopuruei dagozkie, hau da, sozietate bakoitzak aitortutako zenbatekoa Gipuzkoan burutu dituen eragiketa bolumenaren portzentajearekin biderkatu dugu.

distribución del total de declarantes por tramos de base liquidable imputada y ámbito de operaciones.

El mayor número de declaraciones se sitúa en el tramo de base liquidable nula, 3.294 empresas que suponen casi una cuarta parte de la totalidad, motivado por la posibilidad de compensar la base imponible previa positiva del ejercicio con bases imponibles previas negativas de ejercicios anteriores. Del análisis del cuadro anterior cabe destacar la alta concentración de declaraciones en la parte media de la escala; el número de empresas que declaran tener una base liquidable imputada a Gipuzkoa entre -5 millones y +5 millones asciende a 10.405, que representan casi las tres cuartas partes del total (73,5%).

A partir de este punto, todos los importes y conceptos referentes a la liquidación del impuesto corresponden a cantidades imputadas a Gipuzkoa, es decir, multiplicamos el importe declarado por la sociedad por su porcentaje de volumen de operaciones realizado en el Territorio Histórico de Gipuzkoa.

CUADRO 3.9. TAULA

Aitorpen kopurua eta Gipuzkoari eragiketa bolumenaren arabera egotzitako oinarri likidagarria, oinarri likidagarriaren tarreak eta eragiketa eremuak kontuan hartuz

Número de declaraciones y base liquidable imputada a Gipuzkoa según el porcentaje de volumen de operaciones, por tramos de base liquidable y ámbito de operaciones

OINARRI LIKIDAGARRIAR. TARTEAK TRAMOS DE BASE LIQUIDABLE (milioika/millones de pts.)	GIPUZKOA		EAE CAPV		ESTATUA ESTADO		GUZTIRA TOTAL	
	Aitorpen kop. N.º declarac.	Oinarri likidag. Base Liquidable	Aitorpen kop. N.º declarac.	Oinarri likidag. Base Liquidable	Aitorpen kop. N.º declarac.	Oinarri likidag. Base Liquidable	Aitorpen kop. N.º declarac.	Oinarri likidag. Base Liquidable
Hasta-1.000 arte	2	-6.633	1	-8.229	1	-1.007	4	-15.869
-1.000 a -500	3	-1.934	0	0	3	-1.989	6	-3.923
-500 a -100	36	-6.677	0	0	6	-1.016	42	-7.694
-100 a -50	51	-3.618	1	-51	4	-249	56	-3.918
-50 a -10	344	-6.764	4	-120	28	-650	376	-7.534
-10 a -5	345	-2.395	0	0	13	-102	358	-2.497
-5 a -1	1.269	-3.085	1	-1	26	-62	1.296	-3.149
-1 a 0	1.901	-606	1	0	23	-10	1.925	-616
0	3.213	0	10	0	71	0	3.294	0
0 a 1	1.849	675	3	1	59	22	1.911	698
1 a 5	1.871	4.751	8	20	100	264	1.979	5.034
5 a 10	917	6.780	6	40	51	394	974	7.214
10 a 50	1.107	25.204	14	363	111	2.795	1.232	28.362
50 a 100	248	17.471	7	461	33	2.095	288	20.027
100 a 500	267	55.599	6	1.248	46	8.679	319	65.527
500 a 1.000	41	29.396	2	1.477	12	7.997	55	38.870
Más de 1.000tik gora	31	104.410	1	2.094	18	63.608	50	170.111
GUZTIRA/TOTAL	13.495	212.572	65	-2.699	605	80.770	14.165	290.643

Zenbatekoa milioi pezetakotan / Importe en millones de pesetas

- OHARRA : taula honetatik aurrera aipatzen diren oinarri likidagarriaren zenbatekoak eta likidazioaren gainerako kontzeptuak Gipuzkoari egotzitako kopuruak dira eragiketa bolumenaren portzentajearen arabera.
- NOTA : A partir de este cuadro los importes de la base liquidable y de los demás conceptos de la liquidación se refieren a cantidades imputadas a Gipuzkoa según el porcentaje del volumen de operaciones.

3.2.5. EGOTZITAKO OINARRI LIKIDAGARRIA ETA IZAERA JURIDIKOA

Guztira 14.165 enpresa aitortzaile izan badira, hauetatik 7.357k (%51,9k) oinarri likidagarri negatibo edo nuloa dutela aitortu dute; gainontzeko 6.808 enpresek (%48,1ek), ordea, oinarri likidagarri positiboa aitortu dute. Oinarri likidagarri negatiboa 45.199 milioi pezetakoa izan da orotara (batez beste 6,1 milioi pta. enpresa bakoitzeko) eta positiboa, berriz, 335.843 milioi pezeta enpresa bakoitzeko). 3.10. taulan sozietate aitortzaileak sailkatzen dira beren izaera juridikoaren eta oinarri likidagarriaren zeinuaren arabera.

Erantzukizun mugatuko sozietateek aitorpen positiboen %61,2 hartzen dute (4.166 enpresa) eta negatibo edo nuloen %66,8 (4.916 enpresa). Oinarri likidagarriaren zenbatekoari dagokionez, ordea,

3.2.5. BASE LIQUIDABLE IMPUTADA Y FORMA JURÍDICA

Del total de 14.165 declarantes el 51,9%, 7.357 empresas, declaran tener base liquidable negativa o nula, mientras que el 48,1% restante, 6.808 empresas, declaran tener base liquidable positiva. El importe total de la base liquidable negativa asciende a 45.199 millones de ptas. (una media de 6,1 millones por empresa) y la positiva a 335.843 millones de ptas. (49,3 millones de ptas. por empresa). El cuadro 3.10. muestra la clasificación de las sociedades declarantes según su forma jurídica y el signo de su base liquidable.

Las sociedades de responsabilidad limitada representan el 61,2% de las positivas (4.166 empresas) y el 66,8% de las negativas o nulas (4.916 empresas), aunque en cuanto a importe de la base liquidable representan sólo

CUADRO 3.10. TAULA

Sozietate aitortzaileen kopurua eta oinarri likidagarria izaera juridikoaren arabera
Número de sociedades declarantes y su base liquidable según forma jurídica

IZAERA JURIDIKOA	FORMA JURÍDICA	OINARRI LIKIDAGARRIA > 0 BASE LIQUIDABLE > 0		OINARRI LIKIDAGARRIA ≤ 0 BASE LIQUIDABLE ≤ 0		GUZTIRA TOTAL	
		Aitorpen Kop. N.º Decl.	Oinarri likidag. Base Liquidable	Aitorpen Kop. N.º Decl.	Oinarri likidag. Base Liquidable	Aitorpen Kop. N.º Decl.	Oinarri likidag. Base Liquidable
Sozietate Anonimoak	Sociedades Anónimas	2.105	168.383	1.475	-25.626	3.580	142.757
Erantzunkizun Mugatuko Soz.	Soc.de Responsabilidad Limitada	4.166	47.609	4.916	-15.515	9.082	32.094
Sozietate Kooperatiboak	Sociedades Cooperativas	220	30.074	253	-662	473	29.412
Bestelakoak	Otras	317	89.777	713	-3.397	1.030	86.380
GUZTIRA	TOTAL	6.808	335.843	7.357	-45.199	14.165	290.643

Zenbatekoa milioi pezetakotan / Importe en millones de pesetas

positiboaren %14,2 bakarrik suposatzen dute (47.609 milioi pta.) eta negatiboaren %34,3 (15.515 milioi).

Sozietate anonimoak aitorpen positiboaren %30,9 eta negatibo edo nuloen %20,0 dira guztira (2.105 eta 1.475 enpresa hurrenez hurren). 168.383 milioi pezetarekin, oinarri likidagarri positiboaren zenbateko osoaren %50,1 hartzen dute eta, 25.626 milioi pezetarekin, oinarri likidagarri negatiboaren %56,7.

Bestelako Sozietateen taldeak, nahiz eta aitorpen positiboaren %4,7 baino ez izan, 89.777 milioi pezeta metatzen ditu, hau da, oinarri likidagarri positiboaren %26,7.

Sozietate kooperatiboak aitorpen positiboaren %3,2 eta negatiboaren %3,4 dira kopuruari dagokionez, eta oinarri likidagarri positiboaren %9,0 eta negatiboaren %1,5.

Bestalde, oinarri likidagarri osoari erreparatzen badiogu (positiboaren ken negatiboaren), sozietate anonimoek (%49,1) eta Bestelako Sozietateen taldeak (%29,7) ekitaldiko oinarri likidagarri osoaren %78,8 hartzen dutela ohartzen gara. Erantzukizun mugatuko sozietateak, aldiz, nekez iristen dira zenbateko osoaren %11,0ra, aitortzaile kopuru osoaren %64,1 izan arren.

3.3. ZERGAREN LIKIDAZIO BATERATUA

Sozietateen gaineko zergaren 1999ko likidazio bateratuaren emaitzak komentatzen hasi aurretik, honako puntuok azpimarratu behar dira:

– Aldi baterako enpresa batasunek (AEB) eta Interes ekonomikoko elkarteek (IEE) partaidetza portzentajearen arabera egozten dizkiete beren bazkideei oinarri likidagarria eta gainerako kenkari eta hobariak. Hori dela-eta, oinarri likidagarritik aurrerako analisia sozietate horiek kontuan hartu gabe egiten da.

el 14,2% de la positiva (47.609 millones de ptas.) y el 34,3% de la negativa (15.515 millones de ptas.).

Las sociedades anónimas representan en número el 30,9% de las positivas (2.105 empresas) y el 20,0% de las negativas o nulas (1.475 empresas), y suponen con 168.383 millones de ptas. el 50,1% del importe total de la base liquidable positiva y con 25.626 millones de ptas. el 56,7% de la negativa.

El grupo de Otras Sociedades a pesar de suponer sólo el 4,7% en cuanto a declaraciones positivas, acumulan con 89.777 millones de ptas. el 26,7% de la base liquidable positiva.

Las sociedades cooperativas suponen el 3,2% de las positivas y el 3,4% de las negativas en cuanto a número de declaraciones, y el 9,0% de la base liquidable positiva y el 1,5% de la negativa.

Por otro lado, si nos fijamos en la base liquidable total (positiva menos negativa), nos damos cuenta que entre las sociedades anónimas (49,1%) y el grupo de Otras Sociedades (29,7%) representan el 78,8% del importe de la base liquidable total del ejercicio. Por su parte, las sociedades de responsabilidad limitada, a pesar de suponer el 64,1% del total de declarantes, apenas acumulan el 11,0% del importe total.

3.3. LIQUIDACIÓN CONSOLIDADA DEL IMPUESTO

Antes de entrar a comentar los resultados de la liquidación consolidada del Impuesto sobre Sociedades para el ejercicio 1999 conviene destacar algunos puntos a tener en cuenta:

– Las uniones temporales de empresas (UTE) y las Agrupaciones de Interés Económico (AIE) imputan tanto la base liquidable como el resto de deducciones y bonificaciones a sus socios según su porcentaje de participación en la misma. Por esta razón a partir de la base liquidable el análisis se realiza sin tener en cuenta a estas sociedades.

– Lehen adierazi bezala, hemen aipatzen ditugun zenbateko guztiak Gipuzkoari egotzitako kopuruak dira, entitateek aitortutako eragiketa bolumenaren portzentajearen arabera egotzitako kopuruak alegia.

– 3.13., 3.14. eta 3.15. tauletako aitorten kopurua eta kontabilitate emaitzaren balioa aitortzaile kopuru osoari buruzkoak dira; gainerako kontzeptuetan, berriz, aldi baterako enpresa batasunen eta interes ekonomikoko elkarten zenbatekoak ez dira kontuan hartu. Balio horiek azterketa honetatik kanpo uzteak ez du apenas eraginik azken emaitzetan, zeren eta sozietate horien tributazioa berezia izatean (oinarri likidagarria ez ezik, kenkariak, ordainketa zatikatuak, atxikipenak eta konturako ordainketak ere egozten dizkiete beren bazkideei) horiek ez dute zerga zorra ordaintzen, oso kasu berezietan izan ezik.

3.3.1. OINARRI LIKIDAGARRI NEGATIBOA DUTEN SOZIETATEAK

7.357 enpresek 17.895 milioi pezetako kontabilitate emaitza negatiboa aitortu dute guztira (2,4 milioi inguru batez beste). Beren kontabilitatez kanpoko doiketa positiboa 12.458 milioi pezetakoa izan da, eta kontabilitatez kanpoko doiketa negatiboa, berriz, 28.458 milioi pezetakoa. Aurretiko oinarri ezargarri negatiboa 33.895 milioi pezetakoa izan da horren ondorioz. Aurreko ekitaldietako oinarri ezargarri negatiboengatik 11.069 milioi pezeta konpentsatu dira (1,5 milioi batez beste), eta horrek 44.964 milioi pezetako oinarri ezargarri negatiboa eman du ekitaldian. Enpresa berrien murrizpenak (236 milioi pezeta guztira) 45.199 milioi pezetako oinarri likidagarri negatiboa eman du azkenean. Kopuru horretatik, 690 milioi aldi baterako enpresa batasunetatik eta interes ekonomikoko elkarteetatik datoz (1999an 151k izan dute oinarri likidagarri negatiboa) eta, beraz, oinarri likidagarria beren bazkideei egotziko zaie. Puntu honetatik aurrera, zenbateko guztiak sozietate horiek alde batera utzita kalkulatzen dira. Gainerako 7.206 sozietateen oinarri likidagarri negatiboa 44.509 milioi pezetakoa izan da, batez beste 6,2 milioi pezeta enpresa bakoitzeko. (Ikus 3.11. taula).

Ekitaldian zehar 1.842 milioi pezetako atxikipenak jasan dira, eta 21 milioi pezetako konturako ordainketak egin; horrek 1.863 milioi pezetako kuota diferentzial negatiboa eman du. Bazkide egoiliarrei egozgarri zaizkien itzulketak 28 milioi pezetara iritsi dira. Aurreko ekitaldietan jasotako onurak galtzeagatik izan den gehikuntza 3 milioi pta.koa izan da; ekitaldian itzuli beharreko likidoa 1.832 milioi pezetakoa izan da horren ondorioz, batez beste 0,3 milioi entitate bakoitzeko. Herri Ogasunari 31 milioi pezetako dirusarrerak egin zaizkio ekitaldian (zergaren likidoa gehi atxikipenak eta konturako ordainketak).

– Como ya hemos señalado, todos los importes que mencionamos hacen referencia a cantidades imputadas a Gipuzkoa según el porcentaje de volumen de operaciones declarado por la entidad.

– El número de declaraciones y el valor del resultado contable de los cuadros 3.13., 3.14., y 3.15. hacen referencia al total de declarantes, mientras que en todos los demás conceptos no se han tenido en cuenta los importes correspondientes a las UTE y a las AIE. El hecho de eliminar del estudio esos valores no afecta prácticamente a los resultados finales, ya que debido a las particularidades en la tributación de esas sociedades (imputan a sus socios tanto la base liquidable, como las deducciones, los pagos fraccionados, retenciones e ingresos a cuenta, etc.), salvo en casos excepcionales éstas no realizan el pago de la deuda tributaria.

3.3.1. SOCIEDADES CON BASE LIQUIDABLE NEGATIVA

Las 7.357 empresas declaran un resultado contable negativo total de 17.895 millones de ptas. (una media de 2,4 millones por empresa), 12.458 millones de ajustes extracontables positivos y 28.458 millones de ajustes extracontables negativos, que dan lugar a una base imponible previa negativa de 33.895 millones de ptas. Por bases imponibles negativas de ejercicios anteriores se compensan 11.069 millones (1,5 millones por término medio), por lo que la base imponible negativa del ejercicio asciende a 44.964 millones de ptas. La reducción para empresas de nueva creación (236 millones de ptas.) hace que la base liquidable negativa sea de 45.199 millones de ptas. Del total de este importe, 690 millones corresponden a UTE y AIE (son 151 con base liquidable negativa en 1999), por lo que su base liquidable se imputará a sus socios. A partir de este punto todos los importes se calculan excluyendo dichas sociedades. La base liquidable negativa para las 7.206 sociedades restantes se sitúa en 44.509 millones de ptas., lo que da una media por empresa de 6,2 millones. (Ver cuadro 3.11.)

Las retenciones soportadas en el ejercicio ascienden a 1.842 millones y los pagos a cuenta realizados a 21 millones, por lo que la cuota diferencial negativa asciende a 1.863 millones de ptas. Las devoluciones atribuibles a socios residentes ascendieron a 28 millones de ptas. y el incremento por la pérdida de los beneficios a los que se acogió en ejercicios anteriores fue de 3 millones de ptas., por lo que el líquido a devolver en el ejercicio se elevó a 1.832 millones de ptas., una media por entidad de 0,3 millones. El total de ingresos a la Hacienda Pública (líquido del impuesto más retenciones soportadas y pagos a cuenta realizados) asciende en el ejercicio a 31 millones de ptas.

CUADRO 3.11. TAULA

Oinarri likidagarri negatiboa duten sozietateen likidazio bateratua
Liquidación consolidada de sociedades con base liquidable negativa

KONTZEPTUA	CONCEPTO	ZENBATEKOA IMPORTE
1. Aitorpen kopurua	1. Número de declaraciones	7.357
2. Kontabilitate emaitza	2. Resultado contable	-17.895
3. Kontabilitatez kanpoko doiketa positiboak	3. Ajustes extracontables positivos	12.458
4. Kontabilitatez kanpoko doiketa negatiboak	4. Ajustes extracontables negativos	28.458
5. Aurretiko oinarri ezargarria (2+3-4)	5. Base imponible previa (2+3-4)	-33.895
6. Aurreko ekitalditako O.E. negatiboen konp.	6. Compensación B.I. negativas ejerc. anteriores	11.069
7. Oinarri ezargarria (5-6)	7. Base imponible (5-6)	-44.964
8. Enpresa berrien murrizketa	8. Reducción de empresas de nueva creación	236
9. Oinarri likidagarria (7-8)	9. Base liquidable (7-8)	-45.199
10. Bazkideei oinarria egozten dieten soziet. kop.	10. N° sociedades imputan base a sus socios	151
11. Bazkideei oin.a egozten dieten soz.teen O. L.a	11. B.L. de sociedades que imputan base a sus socios	-690
12. Beste sozietateen oinarri ezargarria (9-11)	12. Base imponible resto sociedades (9-11)	-44.509
13. Kuota osoa	13. Cuota íntegra	0
14. Kenkaria ezarpen bikoitzagatik	14. Deducciones por doble imposición	0
15. Hobariak	15. Bonificaciones	0
16. Kuota likida positiboa (13-14-15)	16. Cuota líquida positiva (13-14-15)	0
17. Kuotan mugatutako kenkariak	17. Deducciones con límite de cuota	0
18. Kuotan mugaturik ez dauden kenkariak	18. Deducciones sin límite de cuota	0
19. Kuota efektibo positiboa (16-17-18)	19. Cuota efectiva positiva (16-17-18)	0
20. Murrizketa. 5/95 F. Araua	20. Reducción N.F.5/95	0
21. Murriztutako kuota positiboa (19-20)	21. Cuota reducida positiva (19-20)	0
22. Atxikipenak	22. Retenciones	1.842
23. Konturako ordainketak	23. Pagos a cuenta	21
24. Gardent. fiskaleko soziet.ek egotzitako kuota	24. Cuota imputada por sociedades en transparencia fiscal	0
25. Ordaindu (+) edo itzultzeko (-) kuota diferent. (21-22-23-24)	25. Cuota diferencial a ingresar (+) o a devolver (-) (21-22-23-24)	-1.863
26. Bazkid. egoiliarrei egotz dakizkiekeen kenk.ak	26. Devoluciones atribuibles a socios residentes	28
27. Gehik.aur.ekitaldietako onurak galtzeagatik	27. Incremento por pérd. B° ej.ant.	3
28. Aurreko gehik.gaineko berandutza interesak	28. Intereses de demora s/ anteriores incrementos	0
29. Ordaindu (+) edo itzultzeko (-) likidoa (25+26+27+28)	29. Líquido a ingresar (+) o a devolver (-) (25+26+27+28)	-1.832
Pro memoria :	Pro memoria:	
30. Ekonomi jarduerarako zerga laguntzak (17+18)	30. Ayudas fiscales a la actividad económica (17+18)	0
31. Herri ogasunari egindako ordainketak (22+23+29)	31. Ingresos en la hacienda pública (22+23+29)	31

Zenbatekoa milioi pezetakotan / Importe en millones de pesetas

3.3.2. OINARRI LIKIDAGARRI POSITIBOA DUTEN SOZIETATEAK

Oinarri likidagarri positiboa izan duten 6.808 enpresek 322.706 milioi pezetako kontabilitate emaitza positiboa aitortu dute guztira (47,4 milioi batez beste). Beren kontabilitatez kanpoko doiketa positiboa 108.431 milioi pezetakoa izan da, eta kontabilitatez kanpoko doiketa negatiboa, berriz, 84.766 milioi pezetakoa. Aurretiko oinarri ezargarria 346.371 milioi pezetakoa izan da horren ondorioz. Aurreko ekitaldietako oinarri ezargarri negatiboengatik 9.546 milioi pezeta konpentsatu dira (1,4 milioi batekoz beste), eta horrek 336.825 milioi pezetako oinarri ezargarria eman du ekitaldian. Enpresa berriek 983 milioi pezetatan murriztu dute beren oinarria, eta horrek 335.843 milioi pezetako oinarri likidagarria eman du azkenean. 3.12. taulan ikus daitekeenez, kopuru horretatik, 1.940 milioi pezeta aldi baterako enpresa batasunetatik eta interes ekonomikoko elkarteetatik datoz eta, beraz, oinarri likidagarria beren bazkideei egotziko zaie. Puntu honetatik aurrera, zenbateko guztiak sozietate horiek alde batera utzita kalkulatzen dira. Gainerako 6.730 sozietateen oinarri likidagarria 333.903 milioi pezetakoa izan da, batez beste 49,6 milioi pezeta enpresa bakoitzeko.

Sozietate hauen kuota osoa 83.680 milioi pta.koa izan da guztira, batez beste 12,4 milioi pezeta entitate bakoitzeko. Zergaren batez besteko tasa kuota osoaren eta oinarri likidagarriaren arteko erlazio bezala hartzen badugu, tasa hori %25,1ekoa izan da 1999ko ekitaldi fiskalean.

Ezarpen bikoitzagatik egindako kenkariak 11.994 milioi pezetatan murriztu dute kuota osoa, eta hobariak 4.671 milioi pezetatan. Ekitaldiko kuota likido positiboa 67.016 milioi pezetakoa izan da horren ondorioz, batez beste 10 milioi pezeta aitortzaile bakoitzeko.

Kuota efektibo positiboa (46.213 milioi) kuota likido positiboari kuotan mugatutako kenkariak (9.603 milioi) eta kuotan mugatu gabeak (11.200 milioi) kenduz lortzen da. Era berean, kuota efektibo positiboa 5 milioi pezetatan gutxitu da 5/95 Foru Arauak 18. artikuluan jasotzen duen 500.000 pezetako murrizketa dela-eta, ekitaldiko kuota positibo murriztua 46.208 milioi pezetakoa izan delarik.

Ekitaldian jasandako atxikipenek (6.099 milioi), egindako konturako ordainketek (4.395 milioi), eta gardentasun fiskaleko sozietateek egotzitako kuotek (31 milioi) ordaindu beharreko kuota diferentziala 35.683 milioi pezetakoa izatea ekarri dute. Horri gehitzen badizkiogu sozietate gardenen bazkide egoiliarrei egozgarri zaizkien kenkariak (59 milioi), aurreko ekitaldietako onurak galtzeagatik izandako gehikuntza (108 milioi) eta dagokion berandutza interesa (12 milioi pezeta), ekitaldian ordaindu behar den likidoa 35.862

3.3.2. SOCIEDADES CON BASE LIQUIDABLE POSITIVA

Las 6.808 empresas con base liquidable positiva declaran un montante final de 322.706 millones de ptas. de resultado contable (una media de 47,4 millones), 108.431 millones de ajustes extracontables positivos y 84.766 millones de ajustes extracontables negativos, que dan lugar a una base imponible previa de 346.371 millones de ptas. Por bases imponibles negativas de ejercicios anteriores se compensan 9.546 millones (1,4 millones por término medio), por lo que la base imponible del ejercicio asciende a 336.825 millones de ptas. Las empresas de nueva creación reducen su base por importe de 983 millones de ptas., por lo que la base liquidable final asciende a 335.843 millones de ptas. Como puede observarse en el cuadro 3.12., de la totalidad de este importe, 1.940 millones corresponden a UTE y AIE, por lo que su base liquidable se imputará a sus socios. A partir de este punto todos los importes se calculan excluyendo a las UTE y AIE. La base liquidable para las 6.730 sociedades restantes se sitúa en 333.903 millones de ptas., lo que supone una media por empresa de 49,6 millones.

La cuota íntegra para estas sociedades ascendió a 83.680 millones de ptas., con una media por entidad de 12,4 millones de ptas. Considerando al tipo medio del impuesto como la relación entre la cuota íntegra y la base liquidable éste se sitúa para el ejercicio fiscal de 1999 en el 25,1%.

Las deducciones por doble imposición minoran a la cuota íntegra en 11.994 millones de ptas., y las bonificaciones en 4.671 millones, por lo que la cuota líquida positiva del ejercicio asciende a 67.016 millones de ptas., una media por declarante de 10 millones de ptas.

La cuota efectiva positiva (46.213 millones) se obtiene restando a la cuota líquida positiva las deducciones con límite de cuota (9.603 millones de ptas.) y las deducciones sin límite de cuota (11.200 millones). A su vez la cuota efectiva positiva es minorada en 5 millones de ptas. por la reducción de 500.000 pesetas del artículo 18 de la Norma Foral 5/95, y la cuota reducida positiva del ejercicio se eleva a 46.208 millones de ptas.

Las retenciones soportadas en el ejercicio (6.099 millones), los pagos a cuenta realizados (4.395 millones) y la cuota imputada por sociedades en transparencia fiscal (31 millones de ptas.) hacen que la cuota diferencial a ingresar se eleve a 35.683 millones de ptas. Sumándole el importe de las devoluciones atribuibles a socios residentes de sociedades en régimen de transparencia fiscal (59 millones), el incremento por la pérdida de los beneficios a los que se acogió en ejercicios anteriores (108 millones) y su correspondiente interés de

milioi pezetatan geratzen da azkenean, hau da, batez beste 5,3 milioi pezeta entitate bakoitzeko.

demora (12 millones de ptas.), el resultado final del líquido a ingresar del ejercicio asciende a 35.682 millones de ptas., una media por entidad de 5,3 millones de pesetas.

CUADRO 3.12. TAULA

Oinarri likidagarri positiboa duten sozietateen likidazio bateratua Liquidación consolidada de sociedades con base liquidable positiva

KONTZEPTUA	CONCEPTO	ZENBATEKOA IMPORTE
1. Aitorpen kopurua	1. Número de declaraciones	6.808
2. Kontabilitate emaitza	2. Resultado contable	322.706
3. Kontabilitatez kanpoko doiketa positiboak	3. Ajustes extracontables positivos	108.431
4. Kontabilitatez kanpoko doiketa negatiboak	4. Ajustes extracontables negativos	84.766
5. Aurretiko oinarri ezargarria (2+3-4)	5. Base imponible previa (2+3-4)	346.371
6. Aurreko ekitalditako O.E. negatiboen konp.	6. Compensación B.I. negativas ejerc. anteriores	9.546
7. Oinarri ezargarria (5-6)	7. Base imponible (5-6)	336.825
8. Enpresa berrien murrizketa	8. Reducción de empresas de nueva creación	983
9. Oinarri likidagarria (7-8)	9. Base liquidable (7-8)	335.843
10. Bazkideei oinarria egozten dieten soziet. kop.	10. N° sociedades imputan base a sus socios	78
11. Bazkideei oin.a egozten dieten soz.teen O. La	11. B.L. de sociedades que imputan base a sus socios	1.940
12. Beste sozietateen oinarri ezargarria (9-11)	12. Base imponible resto sociedades (9-11)	333.903
13. Kuota osoa	13. Cuota íntegra	83.680
14. Kenkaria ezarpen bikoitzagatik	14. Deducciones por doble imposición	11.994
15. Hobariak	15. Bonificaciones	4.671
16. Kuota likida positiboa (13-14-15)	16. Cuota líquida positiva (13-14-15)	67.016
17. Kuotan mugatutako kenkariak	17. Deducciones con límite de cuota	9.603
18. Kuotan mugaturik ez dauden kenkariak	18. Deducciones sin límite de cuota	11.200
19. Kuota efektibo positiboa (16-17-18)	19. Cuota efectiva positiva (16-17-18)	46.213
20. Murrizketa. 5/95 F. Araua	20. Reducción N.F.5/95	5
21. Murriztutako kuota positiboa (19-20)	21. Cuota reducida positiva (19-20)	46.208
22. Atxikipenak	22. Retenciones	6.099
23. Konturako ordainketak	23. Pagos a cuenta	4.395
24. Gardent. fiskaleko soziet.ek egotzitako kuota	24. Cuota imputada por sociedades en transparencia fiscal	31
25. Ordaindu (+) edo itzultzeko (-) kuota diferent. (21-22-23-24)	25. Cuota diferencial a ingresar (+) o a devolver (-) (21-22-23-24)	35.683
26. Bazkid. egoiliarrei egotz dakizkiekeen kenk.ak	26. Devoluciones atribuibles a socios residentes	59
27. Gehik.aur.ekitaldietako onurak galtzeagatik	27. Incremento por pérd. B° ej.ant.	108
28. Aurreko gehik.gaineko berandutza interesak	28. Intereses de demora s/ anteriores incrementos	12
29. Ordaindu (+) edo itzultzeko (-) likidoa (25+26+27+28)	29. Líquido a ingresar (+) o a devolver (-) (25+26+27+28)	35.862
Pro memoria :	Pro memoria:	
30. Ekonomi jarduerarako zerga laguntzak (17+18)	30. Ayudas fiscales a la actividad económica (17+18)	20.803
31. Herri ogasunari egindako ordainketak (22+23+29)	31. Ingresos en la hacienda pública (22+23+29)	46.356

Zenbatekoa milioi pezetakotan / Importe en millones de pesetas

Herri Ogasunari ekitaldian egin zaizkion ordainketak (zergaren likidoa, jasandako atxikipenak eta egindako konturako ordainketak) 46.356 milioi pezetakoak izan dira guztira, hau da, batez beste 6,9 milioi entitate bakoitzeko. Herri Ogasunean egin diren ordainketa horiek oinarri likidagarriarekin zatituz gero, zergaren tasa efektiboa lortzen da, 1999an %13,9koa izan dena.

Aipatzekoa da, bestalde, jarduera ekonomikorako laguntza fiskalengatik, 6.730 enpresa horiek 20.803 milioi pezetako zerga onurak izan dituztela (kuota mugatutako nahiz mugatu gabeko kenkariak), hau da, entitate bakoitzak 3,1 milioi pezeta jaso ditu batez beste.

3.4. OINARRI LIKIDAGARRI POSITIBOA DUTEN SOZIETATEEN LIKIDAZIO BATERATUA. TIPOLOGIA

3.4.1. IZAERA JURIDIKOA

Sozietate anonimoek kontabilitate emaitzaren %44,3 hartzen dute (142.829 milioi), oinarri likidagarriaren %50,4 (168.383 milioi) eta kuota osoaren %65,6 (54.916 milioi). Zergaren batez besteko tasa (kuota osoaren eta oinarri likidagarriaren arteko erlazioa) %32,6koa da eta oso gertu dago ekitaldirako dauden karga tasa orokorretatik; oinarri likidagarri positiboa izan duten aitortzaile kopuru osoaren batez besteko tasarekin alderatuta, 7,5 puntu portzentual handiagoa da. Beren garrantzi erlatiboa areagotu egiten da kontuan hartzen badugu zergaren likidazioak 25.350 milioi pezetako emaitza izan duela (kopuru osoaren %70,7) eta Herri Ogasunari 32.094 milioi pezeta ordaindu dizkiotela guztira, hau da, 46.356 milioi pta.ko kopuru osoaren %69,2. Batez besteko tasa efektiboa (sarrera osoak zati oinarri likidagarria) %19,1eraino iritsi da, eta 5,2 puntutan gainditu du batez besteko tasa orokorra. 2.105 sozietate anonimoetako bakoitzak 15,2 milioi ordaindu ditu batekoz beste. Jarduera ekonomikorako laguntza fiskalengatik, bestalde, 13.563 milioi pta.ko zerga onurak izan dira, hau da, kopuru osoaren %65,2. (Ikus 3.13. taula)

Bestelako Sozietateen taldeak, oinarri likidagarri positiboa duten aitortzaile guztien %4,7 bakarrik izan arren, 98.220 milioi pezetako kontabilitate emaitza lortu du (kopuru osoaren %30,4), eta bere oinarri likidagarria 87.837 milioi pezetakoa izan da, ekitaldiko kopuru osoaren %26,3. Bere kuota osoa, ordea, kopuru osoaren %7,9 baino ez da (6.649 milioi pta.), eta batez besteko tasa %7,6ra iritsi da soilik, batez bestekoa baino 17 puntu gutxiago; horren arrazoia zera da, talde honetan oso entitate heterogeneoak biltzen direla eta horietan karga tasa desberdinak aplikatzen direla: %0tik hasita (salbuetsitako entitateak, borondatezko gizarte

El total de ingresos a la Hacienda Pública (líquido del impuesto más retenciones soportadas y pagos a cuenta realizados) asciende en el ejercicio a 46.356 millones de ptas., lo que da una media por entidad de 6,9 millones. La relación entre estos ingresos totales en la Hacienda Pública y la base liquidable determina el tipo efectivo del impuesto, el cual, en el ejercicio 1999 se situó en el 13,9%.

Estas 6.730 empresas han recibido por ayudas fiscales a la actividad económica (deducciones con y sin límite) un importe total de 20.803 millones de ptas., una media por entidad de 3,1 millones de ptas.

3.4. TIPOLOGÍA DE LA LIQUIDACIÓN CONSOLIDADA CON BASE LIQUIDABLE POSITIVA

3.4.1. FORMA JURÍDICA

Las sociedades anónimas suponen con 142.829 millones el 44,3% del resultado contable, con 168.383 millones de ptas. el 50,4% de la base liquidable y con 54.916 millones el 65,6% de la cuota íntegra. El tipo medio del impuesto (relación entre cuota íntegra y base liquidable) se sitúa en el 32,6%, muy cercano a los tipos de gravamen generales existentes para el ejercicio y 7,5 puntos porcentuales más que el tipo medio para el total de declarantes con base liquidable positiva. Su importancia relativa aumenta si nos fijamos en los 25.350 millones de ptas. de resultado de la liquidación del impuesto, el 70,7% del total, mientras que los ingresos totales a la Hacienda Pública ascienden a 32.094 millones de ptas., el 69,2% del conjunto de 46.356 millones. El tipo medio efectivo (ingresos totales entre base liquidable) se eleva hasta el 19,1%, 5,2 puntos más que la media general. Por término medio cada una de las 2.105 sociedades anónimas ingresó 15,2 millones de ptas. Las ayudas fiscales a la actividad económica se elevaron a 13.563 millones de ptas., el 65,2% del total. (Ver cuadro 3.13.)

El grupo de Otras Sociedades, a pesar de representar sólo el 4,7% del total de declarantes con base liquidable positiva, con 98.220 millones de ptas. de resultado contable suponen el 30,4% del total y los 87.837 millones de base liquidable el 26,3% del total del ejercicio. Pero la cuota íntegra (6.649 millones de ptas.) sólo representa el 7,9% del total, y el tipo medio se sitúa en el 7,6%, más de 17 puntos inferior a la media; ello es debido a que este grupo incluye entidades muy heterogéneas entre sí y con tipos de gravamen que oscilan desde el 0% (entidades exentas, Entidades de Previsión Social Voluntaria, Planes de Pensiones) hasta el 25% (entidades parcialmente exentas). Los ingresos a la

CUADRO 3.13. TAULA

Sozietateen gaineko zergaren likidazio bateratua izaera juridikoaren arabera
Liquidación consolidada del Impuesto sobre Sociedades según forma jurídica

KONTZEPTUA	CONCEPTO	SOZ. ANONIMOAK SOC. ANONIMAS	ERAN. MUG. SOZIET. SOC. RESP. LIMIT.	SOZ. KOOPERAT. SOC. COOPERAT.	BESTELAKOAK OTRAS	GUZTIRA TOTAL
1. Aitorpen kopurua	1. Número de declaraciones	2.105	4.166	220	317	6.808
2. Kontabilitate emaitza	2. Resultado contable	142.829	43.589	38.067	98.220	322.706
3. Oinarri likidagarria	3. Base liquidable	168.383	47.609	30.074	87.837	333.903
4. Kuota osoa	4. Cuota íntegra	54.916	15.320	6.795	6.649	83.680
5. Sartu(+) itzuli(-) beharreko likidoa	5. Líquido a ingresar(+) o a devolver(-)	25.350	8.170	1.478	864	35.862
6. Laguntza fisk.ekonomi ihard.	6. Ayudas fiscales a la activ.económica	13.563	4.979	1.873	387	20.803
7. Sarrerak herri ogasunean	7. Ingresos en la hacienda pública	32.094	8.730	2.376	3.155	46.356
8. Batez besteko tasa nominala ("4"/"3")	8. Tipo medio nominal ("4"/"3")	32,6	32,2	22,6	7,6	25,1
9. Batez besteko tasa efektiboa ("7"/"3")	9. Tipo medio efectivo ("7"/"3")	19,1	18,3	7,9	3,6	13,9
10. Laguntza fiskalen % ("6"/"4")	10. Ayudas fiscales en % ("6"/"4")	24,7	32,5	27,6	5,8	24,9
11. Aitorpen kopurua, guztiarekiko	11. Número de declaraciones s/total	30,9	61,2	3,2	4,7	100,0
12. Kontabil.ate emaitza, guztiarekiko	12. Resultado contable s/total	44,3	13,5	11,8	30,4	100,0
13. Oinarri likidagarria, guztiarekiko	13. Base liquidable s/total	50,4	14,3	9,0	26,3	100,0
14. Kuota osoa, guztiarekiko	14. Cuota íntegra s/total	65,6	18,3	8,1	7,9	100,0
15. Jarduera ekonomikorako laguntza fiskalak, guztiarekiko	15. Ayudas fiscales a la activ.económica s/total	65,2	23,9	9,0	1,9	100,0
16. Ogasunari egindako ordainketak, guztiarekiko	16. Ingresos en la hacienda pública s/total	69,2	18,8	5,1	6,8	100,0

Zenbatekoa milioi pezetakotan / Importe en millones de pesetas

aurreikuspeneko entitateak, pentsio planak), %25era iritsi arte (partzialki salbuetsitako entitateak). Enpresa hauek 3.155 milioi pezeta ordaindu dizkiote Herri Ogasunari, hau da, oinarri likidagarri positiboa duten sozietateek egindako dirusarrera guztien %6,8. Sozietate hauen batez besteko tasa efektiboa %3,6koa da, batez bestekoa baino 10,3 puntu portzentual gutxiago.

Erantzukizun mugatuko sozietateek, oinarri likidagarri positiboa duten enpresen %61,2 badira ere, kontabilitate emaitzaren %13,5, oinarri likidagarriaren %14,3 eta kuota osoaren %18,3 hartzen dute soil-soilik. Batez besteko tasa %32,2koa da. Jarduera ekonomikorako laguntza fiskalengatik 4.979 milioi pezetako zerga onurak izan dituzte (kopuru osoaren %23,9), eta Herri Ogasunari 8.730 milioi pezeta ordaindu dizkiote, ekitaldiko kopuru osoaren %18,8. Batez besteko tasa efektiboa %18,3koa da.

Sozietate kooperatiboek 38.067 milioi pezetako kontabilitate emaitza positiboa aitortu dute (kopuru osoaren %11,8), eta beren oinarri likidagarria 30.074 milioi pezetakoa izan da, hots, kopuru osoaren %9,0. 6.795 milioi pezetako kuota osoa izan dute, eta batez besteko tasa %22,6ra iritsi da, batez bestekoa baino 2,5 puntu gutxiago. Herri Ogasunari 2.376 milioi pezeta ordaindu dizkiote (%5,1) eta 1.873 milioi pezetako zerga

Hacienda Pública ascienden a 3.155 millones, el 6,8% del total de ingresos de sociedades con base liquidable positiva. El tipo medio efectivo de estas sociedades se sitúa en el 3,6%, 10,3 puntos porcentuales inferior a la media.

Las sociedades de responsabilidad limitada, si bien representan el 61,2% del total de empresas con base liquidable positiva, suponen sólo el 13,5% del resultado contable, el 14,3% de la base liquidable y el 18,3% de la cuota íntegra. El tipo medio es del 32,2%. Acumulan 4.979 millones de ptas. de ayudas fiscales a la actividad económica (el 23,9% del total). Sus 8.730 millones de ptas. de ingresos a la Hacienda Pública representan el 18,8% del total del ejercicio, y su tipo medio efectivo se sitúa en el 18,3%.

Las sociedades cooperativas declaran un resultado contable positivo de 38.067 millones de ptas., el 11,8% de la totalidad y su base liquidable ascendió a 30.074 millones, el 9,0% del total. La cuota íntegra se eleva hasta los 6.795 millones de ptas., situándose el tipo medio en el 22,6%, 2,5 puntos menos que la media. Los ingresos a la Hacienda Pública (2.376 millones de ptas.) representan el 5,1%, mientras que acumularon ayudas

CUADRO 3.14. TAULA

Sozietateen gaineko zergaren likidazio bateratua araudi aplikagarriaren arabera
Liquidación consolidada del Impuesto sobre Sociedades según normativa aplicable

KONTZEPTUA	CONCEPTO	GIP.KO FORU ARAUT. NOR. FORAL GIPUZK.	EAE GAINERAKO ARAU. NOR. RESTO CAPV	ESTATUKO ARAU. NORMATIVA COMUN	GUZTIRA TOTAL
1. Aitorpen kopurua	1. Número de declaraciones	6.419	81	308	6.808
2. Kontabilitate emaitza	2. Resultado contable	293.056	6.525	23.125	322.706
3. Oinarri likidagarria	3. Base liquidable	294.785	6.191	32.927	333.903
4. Kuota osoa	4. Cuota íntegra	70.603	1.653	11.424	83.680
5. Sartu(+) itzuli(-) beharreko likidoa	5. Líquido a ingresar(+) o a devolver(-)	31.580	94	4.188	35.862
6. Laguntza fisk.ekonomi ihard.	6. Ayudas fiscales a la activ.económica	19.264	985	553	20.803
7. Sarrerak herri ogasunean	7. Ingresos en la hacienda pública	36.982	514	8.861	46.356
8. Batez besteko tasa nominala ("4"/"3")	8. Tipo medio nominal ("4"/"3")	24,0	26,7	34,7	25,1
9. Batez besteko tasa efektiboa ("7"/"3")	9. Tipo medio efectivo ("7"/"3")	12,5	8,3	26,9	13,9
10. Laguntza fiskalen % ("6"/"4")	10. Ayudas fiscales en % ("6"/"4")	27,3	59,6	4,8	24,9
11. Aitorpen kopurua, guztiarekiko	11. Número de declaraciones s/total	94,3	1,2	4,5	100,0
12. Kontabil.ate emaitza, guztiarekiko	12. Resultado contable s/total	90,8	2,0	7,2	100,0
13. Oinarri likidagarria, guztiarekiko	13. Base liquidable s/total	88,3	1,9	9,9	100,0
14. Kuota osoa, guztiarekiko	14. Cuota íntegra s/total	84,4	2,0	13,7	100,0
15. Jarduera ekonomikorako laguntza fiskalak, guztiarekiko	15. Ayudas fiscales a la activ.económica s/total	92,6	4,7	2,7	100,0
16. Ogasunari egindako ordainketak, guztiarekiko	16. Ingresos en la hacienda pública s/total	79,8	1,1	19,1	100,0

Zenbatekoa milioi pezetakotan / Importe en millones de pesetas

onurak izan dituzte jarduera ekonomikorako laguntza fiskalengatik, kopuru osoaren %9,0.

fiscales para la actividad económica por valor de 1.873 millones, el 9,0% del total.

3.4.2. ARAUDI APLIKAGARRIA

Oinarri likidagarri positiboa aitortu duten 6.808 sozietateetatik 6.419 entitatek (%94,3k) Gipuzkoako foru araudia aplikatzen dute. Guztira 293.056 milioi pezetako kontabilitate emaitza positiboa izan dute, kopuru osoaren %90,8 eta oinarri likidagarriari dagokionez portzentaje hori %88,3ra iritsi da. Kuota osoa 70.603 milioi pezetakoa izan da (kopuru osoaren %84,4) eta zergaren likidazioak 31.580 milioi pezetako kuota eman du ordaintzeko (%88,1). Herri Ogasunari 36.982 milioi pezeta ordaindu dizkio talde honek, %79,8 kopuru osoa hartuta. Guztira 19.264 milioi pezetako zerga onurak izan dituzte ekonomi jarduerarako laguntza fiskalengatik, hau da, oinarri likidagarri positiboa izan duten enpresek 1999an jasotako 20.803 milioietatik %92,6.

Bestalde, EAEko gainerako araudira bilduta egonik, oinarri likidagarri positiboa izan duten enpresak kopuru osoaren %1,2 izan dira; beren kontabilitate emaitza 6.525 milioi pezetakoa izan da (%2,0) eta oinarri likidagarria, berriz, 6.191 milioi pezetakoa (%1,9). Herri Ogasunari 514 milioi pezeta ordaindu dizkiote guztira (%1,1), eta jarduera ekonomikorako laguntza fiskalengatik 985 milioi pta.ko kenkariak aplikatu dituzte, hau da, kopuru osoaren %4,7.

3.4.2. NORMATIVA APLICABLE

De las 6.808 entidades que declaran base liquidable positiva 6.419 (94,3%) pertenecen al grupo de normativa foral de Gipuzkoa. Sus 293.056 millones de ptas. de resultado contable positivo suponen el 90,8% del conjunto, mientras que en términos de base liquidable el porcentaje se sitúa en el 88,3%. Los 70.603 millones de cuota íntegra representan el 84,4% del total y el resultado de la liquidación del impuesto da una cuota a ingresar de 31.580 millones de ptas. (88,1%). La cuantía ingresada en la Hacienda Pública asciende a 36.982 millones, el 79,8% del total. Se beneficiaron de ayudas fiscales a la actividad económica por valor de 19.264 millones de ptas., el 92,6% de los 20.803 millones que se beneficiaron en el ejercicio fiscal de 1999 las empresas con base liquidable positiva.

Por su parte las empresas de normativa del resto de la CAPV con base liquidable positiva suponen el 1,2% de la totalidad; su resultado contable asciende a 6.525 millones de ptas. (2,0%) y la base liquidable a 6.191 millones de ptas. (1,9%). Los ingresos totales a la Hacienda Pública suman 514 millones de ptas. (1,1%). Por ayudas fiscales a la actividad económica se aplicaron 985 millones de ptas. de deducciones, el 4,7% del total.

Estatuko araudia aplikagarri zaien eta oinarri likidagarri positiboa izan duten 308 entitateek 23.125 milioi pezetako kontabilitate emaitza aitortu dute, kopuru osoaren %7,2. Oinarri likidagarria 32.927 milioi pezetakoa izan da eta kuota osoa 11.424 milioikoa, hots, kopuru osoaren %9,9 eta %13,7 hurrenez hurren. Herri Ogasunari 8.861 milioi pezeta ordaindu dizkiote, hau da, oinarri likidagarri positiboa duten sozietateek ordaindutako guztiaren %19,1. Azkenik, jarduera ekonomikorako laguntza fiskalengatik 553 milioi pezetako zerga onurak izan dituzte, kopuru osoaren %2,7.

3.4.3. ESKUALDEEN ARABERA

Oinarri likidagarri positiboa izan duten 6.808 sozietateetatik 6.412 (%94,2) Gipuzkoan helbideratuta daude. Entitate horiek kontabilitate emaitzaren %92,7 hartzen dute, oinarri likidagarriaren %90,8, kuota osoaren %87,9 eta ekitaldian ordaindu beharreko kopuraren %91,5. Herri Ogasunari 39.733 milioi pta. ordaindu dizkiote, kopuru osoaren %85,7, eta jarduera ekonomikorako laguntza fiskalengatik 19.306 milioi pezetako kenkariak egin dituzte, hau da, ekitaldiko kopuru osoaren %92,8.

Gipuzkoatik kanpo helbideraturik dauden sozietateak oinarri likidagarri positiboa izan duten aitortzaileen %5,8 baino ez dira. Guztira 23.548 milioi pezetako kontabilitate emaitza metatzen dute (kopuru osoaren %7,3), 30.705 milioi pezetako oinarri likidagarria (%9,2) eta 10.126 milioi pezetako kuota osoa (%12,1). Zergaren likidazioak 3.060 milioi pezetako kuota eman du ordaintzeko (%8,5), eta atxikipenen eta konturako ordainketen ondorioz 6.624 milioi ordaindu dizkiote Herri Ogasunari, hau da, oinarri likidagarri positiboa izan duten sozietateek egindako dirusarrera guztien %14,3. Jarduera ekonomikorako laguntza fiskalengatik 1.497 milioi pezetako zerga onurak izan dituzte, kopuru osoaren %7,2.

Jarraian zergaren likidazio bateratua aztertuko dugu oinarri likidagarri positiboa izan duten sozietateak zein eskualdetan dauden helbideraturik aintzat hartuta. Gipuzkoan bederatzi eskualde bereizten ditugu: Bidasoa Behea, Deba Behea, Deba Garaia, Donostia, Donostialdea, Oarsoaldea, Goierri, Tolosaldea eta Urola Kosta.

Donostiak kopururik handienak erakusten ditu kontzeptu gehienetan. Gipuzkoan helbideratutakoena %30,2 hartzen du oinarri likidagarri positiboa izaten duten aitortzaile kopuruari dagokionez; kontabilitate emaitza 121.007 milioi pezetakoa da, oinarri likidagarria 125.017 milioi pezetakoa, eta kuota osoa 31.523 milioikoa, hau da, Gipuzkoa osoko %40,4, %41,2 eta

Las 308 entidades a las que es de aplicación la normativa común y tienen base liquidable positiva declaran un resultado contable de 23.125 millones de ptas., el 7,2% del total. La base liquidable ascendió a 32.927 millones y la cuota íntegra a 11.424 millones, 9,9% y 13,7% del total respectivamente. Ingresaron en la Hacienda Pública 8.861 millones de ptas., el 19,1% de los ingresos de sociedades con base liquidable positiva. Por último, los 553 millones de ptas. de ayudas fiscales a la actividad económica representan el 2,7% del total.

3.4.3. POR COMARCAS

De 6.808 sociedades con base liquidable positiva, 6.412 (el 94,2%) están domiciliadas en Gipuzkoa. Estas entidades acumulan el 92,7% del resultado contable, el 90,8% de la base liquidable, el 87,9% de la cuota íntegra y el 91,5% de la cuota a ingresar del ejercicio. Los 39.733 millones de ptas. de ingresos en la Hacienda Pública representan el 85,7% del total, mientras que por ayudas fiscales a la actividad económica se aplicaron deducciones por valor de 19.306 millones, el 92,8% del ejercicio.

Las sociedades con domicilio fuera del Territorio Histórico de Gipuzkoa representan sólo el 5,8% de declarantes con base liquidable positiva, acumulan con 23.548 millones de ptas. el 7,3% del total del resultado contable, con 30.705 millones el 9,2% de la base liquidable y con 10.126 millones el 12,1% de la cuota íntegra. El resultado de la liquidación del impuesto da una cuota a ingresar de 3.060 millones de ptas. (8,5%) y como consecuencia de las retenciones soportadas y pagos a cuenta realizados los ingresos totales a la Hacienda Pública ascienden a 6.624 millones de ptas., el 14,3% de lo ingresado por las sociedades con base liquidable positiva. El importe total del que se beneficiaron por las ayudas fiscales a la actividad económica fue de 1.497 millones de ptas., el 7,2% del total.

Analizamos a continuación la liquidación consolidada del impuesto para las sociedades con base liquidable positiva según la comarca donde se halla el domicilio social de la entidad declarante. Dentro del Territorio Histórico de Gipuzkoa distinguimos 9 comarcas: Bidasoa Behea, Deba Behea, Deba Garaia, Donostia, Donostialdea, Oarsoaldea, Goierri, Tolosaldea y Urola Kostaldea.

Donostia es la que mayores importes acumula en la mayoría de los conceptos. Representa el 30,2% del colectivo de las domiciliadas en Gipuzkoa en cuanto a número de declarantes con base liquidable positiva se refiere; el resultado contable se eleva a 121.007 millones de ptas., la base liquidable a 125.017 millones y la cuota íntegra a 31.523 millones, el 40,4%, 41,2% y 42,9% del

%42,9 hurrenez hurren. Zergaren likidazioak 14.069 milioi pezetako kuota eman du ordaintzeko (%42,9), eta Herri Ogasunari 18.251 milioi pezeta ordaindu dizkio (Gipuzkoako %45,9). Jarduera ekonomikorako laguntza fiskalengatik 4.321 milioi pezetako zerga onurak izan ditu guztira, hau da, kopuru osoaren %22,4. Portzentaje horiek hain handiak izatearen arrazoietakoa bat izan daiteke entitate askok hiriburuan dutela helbide soziala, produkzio zentroak probintziako beste toki batzuetan egon arren.

total de Gipuzkoa respectivamente. El resultado de la liquidación del impuesto da una cuota a ingresar de 14.069 millones de ptas. (42,9%) y los ingresos totales a la Hacienda Pública ascienden a 18.251 millones de ptas. (el 45,9% de Gipuzkoa). Se beneficiaron de ayudas fiscales a la actividad económica por valor de 4.321 millones de ptas., el 22,4% del total. Uno de los factores que puede explicar estos porcentajes tan elevados se encuentra en el hecho de que muchas entidades mantienen su domicilio social en la capital, aún teniendo sus centros de producción distribuidos en otros puntos de la provincia.

CUADRO 3.15. TAULA
Sozietateen gaineko zergaren likidazio bateratua helbidearen arabera
Liquidación consolidada del Impuesto sobre Sociedades según domicilio

KONTZEPTUA	BIDASOA BEHEA	DEBA BEHEA	DEBA GARAIA	DONOSTIA	DONOSTIALDEA	OARSOALDEA	GOIERRI	TOLOSALDEA	UROLA KOSTALDEA	GIPUZKOA	BESTELAKOAK OTROS	GUZTIRA TOTAL
1. Aitorpen kopurua												
Número de declaraciones	620	581	481	1.935	721	505	464	462	643	6.412	396	6.808
2. Kontabilitate emaitza												
Resultado contable	6.427	11.268	79.919	121.007	12.905	9.753	29.480	8.344	20.056	299.158	23.548	322.706
3. Oinarri likidagarria												
Base liquidable	11.061	12.526	71.915	125.017	12.788	11.123	26.841	8.805	23.122	303.198	30.705	333.903
4. Kuota osoa												
Cuota íntegra	3.521	4.010	8.808	31.523	4.050	3.595	7.903	2.777	7.367	73.554	10.126	83.680
5. Sartu(+) itzuli(-) beharreko likidoa												
Líquido a ingresar(+) o a devolver(-)	1.512	2.589	2.560	14.069	2.488	2.161	2.295	1.750	3.378	32.802	3.060	35.862
6. Laguntza fisk.ekonomi ihard.												
Ayudas fiscales a la activ.económica	1.129	1.082	2.793	4.321	1.367	1.204	3.634	819	2.957	19.306	1.497	20.803
7. Sarrerak herri ogasunean												
Ingresos en la hacienda pública	1.646	2.765	4.230	18.251	2.608	2.279	2.508	1.826	3.619	39.733	6.624	46.356
8. Batez besteko tasa nominala ("4"/"3")												
Tipo medio nominal ("4"/"3")	31,8	32,0	12,2	25,2	31,7	32,3	29,4	31,5	31,9	24,3	33,0	25,1
9. Batez besteko tasa efektiboa ("7"/"3")												
Tipo medio efectivo ("7"/"3")	14,9	22,1	5,9	14,6	20,4	20,5	9,3	20,7	15,7	13,1	21,6	13,9
10. Laguntza fiskalen % ("6"/"4")												
Ayudas fiscales en % ("6"/"4")	32,1	27,0	31,7	13,7	33,8	33,5	46,0	29,5	40,1	26,2	14,8	24,9
11. Aitorpen kopurua, guztiarekiko												
Número de declaraciones s/total	9,1	8,5	7,1	28,4	10,6	7,4	6,8	6,8	9,4	94,2	5,8	100,0
12. Kontabilitate emaitza, guztiarekiko												
Resultado contable s/total	2,0	3,5	24,8	37,5	4,0	3,0	9,1	2,6	6,2	92,7	7,3	100,0
13. Oinarri likidagarria, guztiarekiko												
Base liquidable s/total	3,3	3,8	21,5	37,4	3,8	3,3	8,0	2,6	6,9	90,8	9,2	100,0
14. Kuota osoa, guztiarekiko												
Cuota íntegra s/total	4,2	4,8	10,5	37,7	4,8	4,3	9,4	3,3	8,8	87,9	12,1	100,0
15. Jard. ekon.ako laguntza fiskalak, guztiarekiko												
Ayudas fiscales a la activ.económica s/total	5,4	5,2	13,4	20,8	6,6	5,8	17,5	3,9	14,2	92,8	7,2	100,0
16. Ogasunari egindako ordainketak, guztiarekiko												
Ingresos en la hacienda pública s/total	3,6	6,0	9,1	39,4	5,6	4,9	5,4	3,9	7,8	85,7	14,3	100,0

Zenbatekoa milioi pezetakotan / Importe en millones de pesetas

GRÁFICO 3.2. GRAFIKOA
Oinarri likidagarria eskualdeka
Base liquidable por comarcas

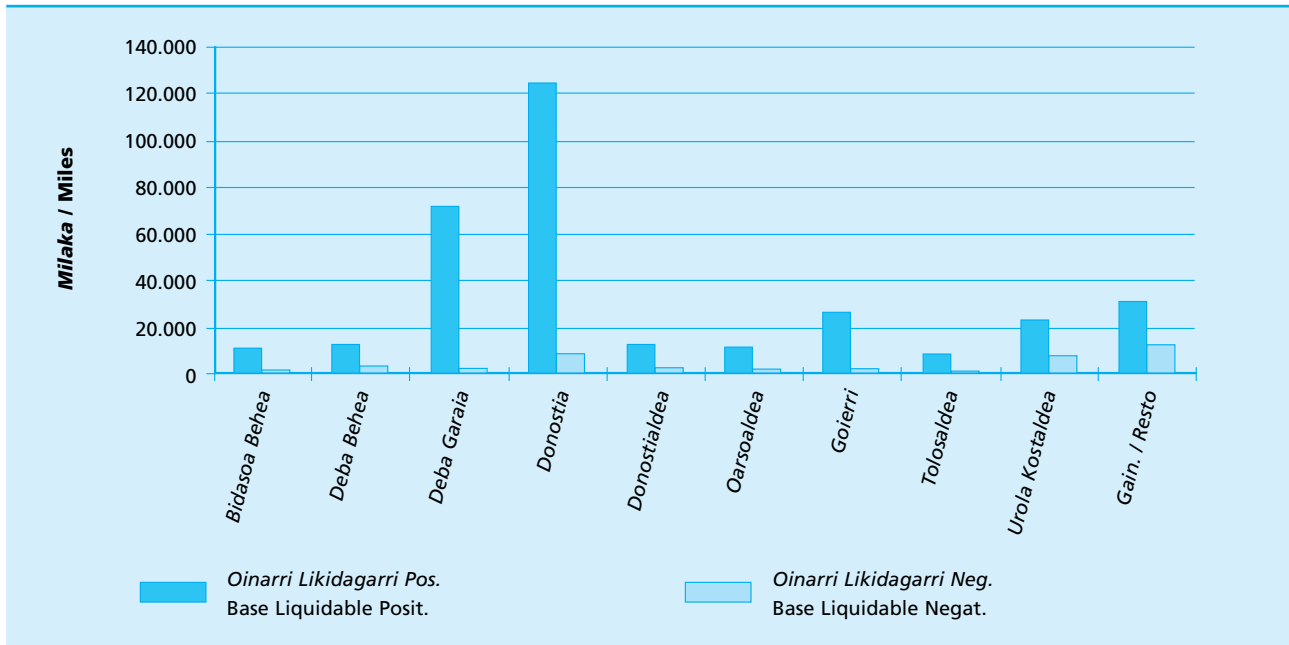

Deba Garaiak, non oinarri likidagarri positiboa 481 enpresak aitortu duten (kopuru osoaren %7,1ek), kontabilitate emaitzaren %24,8 metatzen du, oinarri likidagarriaren %21,5 eta kuota osoaren %10,5. Ordaindu beharreko likidoa 2.560 milioi pezetakoa da (kopuru osoaren %7,1), eta atxikipenen eta konturako ordainketen ondorioz, 4.230 milioi pezeta ordaindu dizkio Herri Ogasunari, kopuru osoaren %9,1. Tasarik txikiak eskualde honetan ageri dira: batez besteko karga tasa %12,2koa da eta tasa efektiboa %5,9koa, batez besteko tasa osoak baino askoz ere txikiagoak (%25,1 eta %13,9 hurrenez hurren). Sozietate kooperatibo askoren helbide soziala eskualde honetan egoteak eta horien karga tasa tasa orokorra baino txikiagoa izateak eragin dute emaitza horietan. Jarduera ekonomikorako laguntza fiskalengatik 2.793 milioi pezetako zerga onurak izan ditu, kopuru osoaren %13,4.

Donostialdean oinarri likidagarri positiboa aitortu duten 721 enpresek kopuru osoaren %10,6 suposatzen dute; 12.905 milioi pezetako kontabilitate emaitza izan dute (%4,0), 4.050 milioiko kuota osoa (%4,8) eta zergaren likidazioa 2.488 milioira iritsi da (%6,9). Herri Ogasunari 2.608 milioi pezeta ordaindu dizkio, kopuru osoaren %5,6. Jarduera ekonomikorako laguntza fiskalak 1.367 milioi pezetara igo dira, laguntza guztien %6,6.

Deba Garaia con 481 empresas declarantes con base liquidable positiva (7,1% del total) acumula el 24,8% del resultado contable, el 21,5% de la base liquidable y el 10,5% de la cuota íntegra. El líquido a ingresar se eleva a 2.560 millones de ptas. (7,1% del total), si bien como resultado de las retenciones soportadas y pagos a cuenta realizados, finalmente los ingresos en la Hacienda Pública ascienden a 4.230 millones de ptas., el 9,1% del total. Esta comarca es la que menores tipos presenta, tanto del tipo medio de gravamen (12,2%) como del tipo efectivo (5,9%), ambos muy por debajo de los tipos medios totales (25,1% y 13,9% respectivamente). Estos resultados se han visto influenciados por la alta concentración en esta comarca del domicilio social de las sociedades cooperativas, con tipos de gravamen inferiores al general. Las ayudas fiscales a la actividad económica ascendieron a 2.793 millones, el 13,4% del total.

Las 721 empresas con base liquidable positiva domiciliadas en Donostialdea suponen el 10,6% del total; su resultado contable ha ascendido a 12.905 millones de ptas. (el 4,0% del total), la cuota íntegra a 4.050 millones de ptas. (4,8%) y la liquidación del impuesto a 2.488 millones de ptas. (6,9%). Los ingresos a la Hacienda Pública han sido de 2.608 millones de ptas., el 5,6% del total. Las ayudas fiscales a la actividad económica se han elevado a 1.367 millones de ptas., el 6,6% del total.

Oinarri likidagarri positiboa izan duten Goierriko sozietateei dagokien ezan behar da hauek kopuru osoaren %6,8 direla. Beren kontabilitate emaitza 29.480 milioi pezetakoa da (kopuru osoaren %9,1), eta oinarri likidagarria 26.841 milioi pezetakoa (%8,0). Bestalde, 7.903 milioi pezetako kuota osoa izan dute (%9,4), eta zergaren likidazioak 2.295 milioi pezetako kuota eman du ordaintzeko, kopuru osoaren %6,4. Jarduera ekonomikorako laguntza fiskalengatik 3.634 milioi pezetako zerga onurak izan dituzte, oinarri likidagarri positiboa izan duten entitateek egindako kenkarien %17,5 hain zuzen ere. Herri Ogasunari 2.508 milioi pezeta ordaindu dizkiote guztira, kopuru osoaren %5,4.

Urola-Kostak oinarri likidagarri positiboa izan duten aitortzaile guztien %9,4 hartzen du. Bere kontabilitate emaitza 20.056 milioi pezetakoa izan da (%6,2), oinarri likidagarria 23.122 milioi pezetakoa (%6,9) eta kuota osoa 7.367 milioi pezetakoa (%8,8). Herri Ogasunari 3.619 milioi pezeta ordaindu dizkio (%7,8), eta jarduera ekonomikorako laguntza fiskalengatik 2.597 milioi pezetako zerga onurak izan ditu, kopuru osoaren %14,2.

Bidasoa Behean oinarri likidagarri positiboa aitortu duten 620 enpresek (kopuru osoaren %9,1ek) 6.427 milioi pezetako kontabilitate emaitza izan dute (%2,0), 11.061 milioi pezetako oinarri likidagarria (%3,3) eta 3.521 milioi pezetako kuota osoa (%4,2). Likidazioak 1.512 milioi pezetako kuota eman du (%4,2), eta jarduera ekonomikorako laguntza fiskalengatik 1.129 milioi pezetako zerga onurak izan ditu (%5,4). Herri Ogasunari 1.646 milioi pezeta ordaindu dizkio guztira, kopuru osoaren %3,6.

Deba Behean 581 sozietatek aitortu dute oinarri likidagarri positiboa, kopuru osoaren %8,5ek. Entitate horien kontabilitate emaitza 11.268 milioi pezetakoa izan da eta oinarri likidagarria 12.526 milioi pezetakoa (kopuru osoaren %3,5 eta %3,8 hurrenez hurren). 4.010 milioi pezetako kuota osoa izan du (%4,8). Herri Ogasunari 2.765 milioi pezeta ordaindu dizkio (kopuru osoaren %6,0), eta jarduera ekonomikorako laguntza fiskalengatik 1.082 milioi pezetako zerga onurak izan ditu, %5,2 guztira.

Oarsoaldean 505 sozietatek izan dute oinarri likidagarri positiboa, 6.808 aitortzaileetatik %7,4k. Kontabilitate emaitza kopuru osoaren %3,0 da, oinarri likidagarria %3,3 eta kuota osoa %4,3. Ordaindu beharreko kuota 2.161 milioi pezetakoa izan da, eta Herri Ogasunari ordaindutakoa, berriz, 2.279 milioi pta.koa (kopuru osoaren %4,9). Jarduera ekonomikorako laguntza fiskalengatik 1.204 milioi pezetako zerga onurak izan ditu, hau da, laguntza guztien %5,8.

Tolosaldean 462 sozietatek aitortu dute oinarri likidagarri positiboa, kopuru osoaren %6,8k.

Las sociedades con base liquidable positiva domiciliadas en el Goierri suponen el 6,8% del total; su resultado contable asciende a 29.480 millones de ptas. (9,1% del total) y la base liquidable a 26.841 millones (8,0%). Los 7.903 millones de ptas. de cuota íntegra representan el 9,4% de la totalidad; la liquidación del impuesto da una cuota a ingresar de 2.295 millones de ptas., el 6,4% del total. Las ayudas fiscales a la actividad económica, 3.634 millones de ptas., suponen el 17,5% de lo deducido por las entidades con base liquidable positiva. Los ingresos totales realizados a la Hacienda Pública sumaron 2.508 millones de ptas., 5,4% del total.

Urola Kostaldea supone el 9,4% de la masa de declarantes con base liquidable positiva, mientras que representa el 6,2% del resultado contable y el 6,9% de la base liquidable (20.056 millones y 23.122 millones de ptas. respectivamente), el 8,8% (7.367 millones) de la cuota íntegra y el 7,8% de los ingresos en la Hacienda Pública (3.619 millones), y por último se beneficiaron del 14,2% (2.597 millones) de las ayudas fiscales a la actividad económica.

Las 620 empresas (9,1% de total) declarantes con base liquidable positiva de la comarca del Bidasoa Behea acumularon 6.427 millones de ptas. (2,0%) de resultado contable, 11.061 millones (3,3%) de base liquidable, 3.521 millones (4,2%) de cuota íntegra, 1.512 millones (4,2%) de la cuota resultante de la liquidación y 1.129 millones (5,4%) de ayudas fiscales a la actividad económica. Los ingresos totales a la Hacienda Pública ascendieron a 1.646 millones de ptas., el 3,6% del total.

En la comarca del Deba Behea el número de declarantes con base liquidable positiva ascendió a 581, es decir, el 8,5% del conjunto. El resultado contable de estas entidades ascendió a 11.268 millones de ptas. y la base liquidable a 12.526 millones (3,5% y 3,8% del total respectivamente), la cuota íntegra a 4.010 millones (el 4,8%). Los ingresos a la Hacienda Pública se elevaron a 2.765 millones de ptas., el 6,0% del total, mientras que los 1.082 millones de ayudas fiscales a la actividad económica representan un 5,2%.

En Oarsoaldea están ubicadas 505 sociedades con base liquidable positiva, el 7,4% de las 6.808 del total. El resultado contable representa el 3,0%, la base liquidable el 3,3% y la cuota íntegra el 4,3%. La cuota a ingresar ascendió a 2.161 millones de ptas. y los ingresos a la Hacienda Pública a 2.279 millones de ptas. (el 4,9% del total). Con 1.204 millones de ptas. se beneficiaron del 5,8% de las ayudas fiscales a la actividad económica.

Las 462 sociedades con base liquidable positiva declarantes de la comarca de Tolosaldea representan el

Kontabilitate emaitza 8.344 milioi pezetakoa izan da, eta oinarri likidagarria 8.805 milioikoa (kopuru osoaren %2,6 bi kasuetan). 2.777 milioi pezetako kuota osoa lortu du (%3,3), eta likidazioak 1.750 milioi pezetako kuota eman du ordaintzeko (%4,9). Herri Ogasunari 1.826 milioi ordaindu dizkiote guztira (%3,9), eta jarduera ekonomikorako laguntza fiskalengatik 819 milioi pezetako zerga onurak izan dituzte (%3,9).

6,8% del total. Los 8.344 millones de ptas. de resultado contable y los 8.805 millones de base liquidable suponen en ambos casos el 2,6% del total. La cuota íntegra ascendió a 2.777 millones (3,3%) y el resultado de la liquidación fue una cuota a ingresar de 1.750 millones de ptas. (4,9%). Los ingresos a la Hacienda Pública se elevaron a 1.826 millones de ptas. (3,9%) y las ayudas fiscales a la actividad económica de 819 millones (3,9%).

E.3.1. TAULA SOZIJATEEN GAINEKO ZERGAREN LIKIDAZIO BATERATUA ERAKETA JURIDIKOAREN ARABERA
 CUADRO E.3.1. LIQUIDACIÓN CONSOLIDADA DEL IMPUESTO SOBRE SOCIEDADES SEGÚN FORMA JURÍDICA

KONTZEPTUA	CONCEPTO	SOZIJATE ANONIMOAK SOCIEDADES ANÓNIMAS			ERANTZ. MUGATUKO SOZ. SOC. DE RESPON. LIMITADA			SOZIJATE KOOPERATIBOAK SOCIEDADES COOPERATIVAS			BESTELAKOAK OTRAS			GUZTIRA TOTAL		
		Oin.Liki.>0 Base Liq.>0	Oin.Liki.<=0 Base Liq.<=0	Guztira Total	Oin.Liki.>0 Base Liq.>0	Oin.Liki.<=0 Base Liq.<=0	Guztira Total	Oin.Liki.>0 Base Liq.>0	Oin.Liki.<=0 Base Liq.<=0	Guztira Total	Oin.Liki.>0 Base Liq.>0	Oin.Liki.<=0 Base Liq.<=0	Guztira Total	Oin.Liki.>0 Base Liq.>0	Oin.Liki.<=0 Base Liq.<=0	Guztira Total
1. Aitorpen kopurua	1. Número de declaraciones	2.105	1.475	3.580	4.166	4.916	9.082	220	253	473	317	713	1.030	6.808	7.357	14.165
2.KONTABILITATE EMAITZA	2. RESULTADO CONTABLE	142.829	-7.179	135.650	43.589	-11.211	32.378	38.067	164	38.231	98.220	331	98.551	322.706	-17.895	304.811
3.Kontabilitatez kanpoko gehikuntzak	3.Ajustes extracontables positivos	75.250	8.567	83.817	14.529	734	15.263	6.725	601	7.326	11.928	2.556	14.484	108.431	12.458	120.889
4.Kontabilitatez kanpoko gutxikuntzak	4.Ajustes extracontables negativos	44.284	20.236	64.519	7.969	1.691	9.660	14.550	1.233	15.782	17.963	5.299	23.262	84.766	28.458	113.224
5.ALDEZ AURRETOKO OINARRI EZARG. (2+3-4)	5.BASE IMPONIBLE PREVIA (2+3-4)	173.795	-18.847	154.948	50.149	-12.168	37.980	30.242	-468	29.774	92.185	-2.412	89.773	346.371	-33.895	312.476
6.Aurreko ekiti O.E. negatiboen konpentsazioa	6.Compensación B.I. negativas ejerc.ant.	5.148	6.596	11.744	1.820	3.294	5.115	169	194	363	2.408	985	3.393	9.546	11.069	20.615
7. OINARRI EZARGARRIA (5-6)	7. BASE IMPONIBLE (5-6)	168.647	-25.443	143.204	48.328	-15.463	32.866	30.074	-662	29.412	89.777	-3.397	86.380	336.825	-44.964	291.861
8. Enpresa berrien murriztea	8. Reducción de empresas nueva creación	264	184	447	719	52	771	0	0	0	0	0	0	983	236	1.218
9. OINARRI LIKIDAGARRIA(7-8)	9. BASE LIQUIDABLE (7-8)	168.383	-25.626	142.757	47.609	-15.515	32.094	30.074	-662	29.412	89.777	-3.397	86.380	335.843	-45.199	290.643
10.Bere sozioei oinarria ego.dizk. sozietate kopurua	10. Nº sociedades imputan base a sus socios	0	0	0	0	0	0	0	0	0	78	151	229	78	151	229
11. Bere sozioei oinarria ego.dizk. sozietateen O.L.	11. B.L. de sociedades que imputan base a sus socios	0	0	0	0	0	0	0	0	0	1.940	-690	1.250	1.940	-690	1.250
12. BESTE SOZIJATEEN OINARRI LIKID.	12. BASE LIQUID. RESTO SOCIEDADES	168.383	-25.626	142.757	47.609	-15.515	32.094	30.074	-662	29.412	87.837	-2.706	85.130	333.903	-44.509	289.394
13. KUOTA OSOA	13. CUOTA INTEGRAL	54.916	0	54.916	15.320	0	15.320	6.795	0	6.795	6.649	0	6.649	83.680	0	83.680
14. Ezargarri bikoitzagatik kenkaria	14. Deduc. doble imposición	7.507	0	7.507	1.235	0	1.235	167	0	167	3.085	0	3.085	11.994	0	11.994
15. Hobariak	15. Bonificaciones	1.855	0	1.855	419	0	419	2.379	0	2.379	19	0	19	4.671	0	4.671
16. KUOTA LIKIDOA POSITIBOA (13-14-15)	16. CUOTA LIQUIDA POSITIVA (13-14-15)	45.554	0	45.554	13.666	0	13.666	4.249	0	4.249	3.546	0	3.546	67.016	0	67.016
17. Kenk.kuota mugaduna	17. Deducciones con límite cuota	6.067	0	6.067	2.329	0	2.329	932	0	932	275	0	275	9.603	0	9.603
18. Kenk.kuota mugarik gabe	18. Deducciones sin límite cuota	7.496	0	7.496	2.650	0	2.650	941	0	941	112	0	112	11.200	0	11.200
19. KUOTA EFECTIBOA POSITIBOA(16-17-18)	19. CUOTA EFECTIVA POSITIVA (16-17-18)	31.991	0	31.991	8.688	0	8.688	2.376	0	2.376	3.158	0	3.158	46.213	0	46.213
20. S/95 F.A. murrizpena	20. Reducción N.F.5/95	0	0	0	0	0	0	1	0	1	4	0	4	5	0	5
21. KUOTA MURRIZTUA POSITIBOA(19-20)	21. CUOTA REDUCIDA POSITIVA (19-20)	31.991	0	31.991	8.688	0	8.688	2.376	0	2.376	3.154	0	3.154	46.208	0	46.208
22. Atxekipenak	22. Retenciones	2.417	483	2.900	530	101	631	897	99	996	2.255	1.160	3.415	6.099	1.842	7.941
23. Konturatu ordainketak	23. Pagos a cuenta	4.328	20	4.348	30	0	31	1	0	1	36	0	36	4.395	21	4.416
24. Gardentasun fiskaleko soz. egotzitako kuota	24. Cuota imput. sdades. transparencia fiscal	25	0	25	6	0	6	0	0	0	0	0	0	31	0	31
25. SARTU(+ EDO ITZULI(-) BEHARREKO KUOTA DIFERENTZIALA (21-22-23-24)	25. CUOTA DIFERENCIAL A INGRESAR(+) O A DEVOLVER (-) (21-22-23-24)	25.221	-503	24.718	8.121	-101	8.020	1.478	-99	1.379	863	-1.160	-297	35.683	-1.863	33.819
26. Bertako bazkideei egotz. itzulketa	26. Devolución atribuible a socios residentes	28	13	41	31	15	45	0	0	0	0	0	0	59	28	86
27. Gehikuntza.aurreko.hobarien.galeregatik	27. Incremento por pérd. bº ej.ant.	90	0	90	17	3	19	1	0	1	1	0	1	108	3	111
28. Aurreko gehik.gaineko berandutza interesak	28. Intereses demora slant.incrementos	11	0	11	1	0	1	0	0	0	0	0	0	12	0	13
29. SARTU(+ EDO ITZULI(-) BEHARREKO LIKIDOA (25+26+27+28)	29. LIQUIDO A INGRESAR(+) O DEVOLVER(-) (25+26+27+28)	25.350	-490	24.860	8.170	-84	8.086	1.478	-99	1.380	864	-1.160	-296	35.862	-1.832	34.030
PRO MEMORIA :	PRO MEMORIA :															
30. Laguntza fiskalak ekonomi iharduerentzat (17+18)	30. Ayudas fiscales a la actividad económica (17+18)	13.563	0	13.563	4.979	0	4.979	1.873	0	1.873	387	0	387	20.803	0	20.803
31. Sarrerak herri ogasunean (22+23+29)	31. Ingresos en la hacienda pública (22+23+29)	32.094	13	32.108	8.730	17	8.748	2.376	0	2.376	3.155	0	3.155	46.356	31	46.387

Zenbatekoa milioi pezetakotan / Importe en millones de pesetas

E.3.2. TAULA SOZINETATEEN GAINEN ZERGAREN LIKIDAZIO BATERATUA OINARRI LIKIDAGARRIAREN ESKALA-MAILAREN ARABERA
 CUADRO E.3.2. LIQUIDACIÓN CONSOLIDADA DEL IMPUESTO SOBRE SOCIEDADES POR TRAMOS DE BASE LIQUIDABLE

KONTZEPTUA	CONCEPTO	OINARRI LIKIDAGARRIAREN MAILAK OIN. <= 0 / TRAMOS DE BASE LIQUIDABLE BASE LIQ. <= 0									Guztira Total
		Hasta - 1.000 arte	- 1.000 a - 500	- 500 a - 100	- 100 a - 50	- 50 a - 10	- 10 a - 5	- 5 a - 1	- 1 a 0	0	
1. Aitorpen kopurua	1. Número de declaraciones	4	6	42	56	376	358	1.296	1.925	3.294	7.357
2.KONTABILITATE EMAITZA	2. RESULTADO CONTABLE	-6.840	-3.742	-6.624	-2.478	-6.586	-2.320	-2.786	-434	13.914	-17.895
3.Kontabilitatez kanpoko gehikuntzak	3.Ajustes extracontables positivos	2.174	276	1.870	741	2.825	89	1.029	273	3.182	12.458
4.Kontabilitatez kanpoko gutxikuntzak	4.Ajustes extracontables negativos	11.203	457	2.940	2.182	3.773	266	1.392	455	5.791	28.458
5.ALDEZ AURRETIKO OINARRI EZARG. (2+3-4)	5.BASE IMPONIBLE PREVIA (2+3-4)	-15.869	-3.923	-7.694	-3.918	-7.534	-2.497	-3.149	-616	11.305	-33.895
6.Aurreko ek.it.O.E. negatiboen konpentsazioa	6.Compensación B.I. negativas ejerc.ant.	0	0	0	0	0	0	0	0	11.069	11.069
7. OINARRI EZARGARRIA (5-6)	7. BASE IMPONIBLE (5-6)	-15.869	-3.923	-7.694	-3.918	-7.534	-2.497	-3.149	-616	236	-44.964
8. Enpresa berrien murriztea	8. Reducción de empresas nueva creación	0	0	0	0	0	0	0	0	236	236
9. OINARRI LIKIDAGARRIA(7-8)	9. BASE LIQUIDABLE (7-8)	-15.869	-3.923	-7.694	-3.918	-7.534	-2.497	-3.149	-616	0	-45.199
10.Bere sozioei oinarria ego.dizk. sozietate kopurua	10. Nº sociedades imputan base a sus socios	0	0	0	4	12	4	14	51	66	151
11. Bere sozioei oinarria ego.dizk. sozietateen O.L.	11. B.L. de sociedades que imputan base a sus socios	0	0	0	-345	-283	-25	-28	-10	0	-690
12.BESTE SOZINETATEEN OINARRI LIKID.	12. BASE LIQUID. RESTO SOCIEDADES	-15.869	-3.923	-7.694	-3.573	-7.251	-2.473	-3.121	-606	0	-44.509
13. KUOTA OSOA	13. CUOTA INTEGRAL	0	0	0	0	0	0	0	0	0	0
14. Ezargari bikoitzagatik kenkaria	14. Deduc. doble imposición	0	0	0	0	0	0	0	0	0	0
15. Hobariak	15. Bonificaciones	0	0	0	0	0	0	0	0	0	0
16. KUOTA LIKIDOA POSITIBOA (13-14-15)	16. CUOTA LIQUIDA POSITIVA (13-14-15)	0	0	0	0	0	0	0	0	0	0
17. Kenk.kuota mugaduna	17. Deduciones con límite cuota	0	0	0	0	0	0	0	0	0	0
18. Kenk.kuota mugarik gabe	18. Deduciones sin límite cuota	0	0	0	0	0	0	0	0	0	0
19. KUOTA EFECTIBOA POSITIBOA(16-17-18)	19. CUOTA EFECTIVA POSITIVA(16-17-18)	0	0	0	0	0	0	0	0	0	0
20. 5/95 F.A. murrizpena	20. Reducción N.F.5/95	0	0	0	0	0	0	0	0	0	0
21. KUOTA MURRIZTUA POSITIBOA(19-20)	21. CUOTA REDUCIDA POSITIVA(19-20)	0	0	0	0	0	0	0	0	0	0
22. Atxeripenak	22. Retenciones	2	13	254	125	57	35	45	52	1.260	1.842
23. Konturatu ordainketak	23. Pagos a cuenta	0	0	0	0	2	4	3	0	11	21
24. Gardentasun fiskaleko soz. egotzitako kuota	24. Cuota imput. sdades. transparencia fiscal	0	0	0	0	0	0	0	0	0	0
25. SARTU(+) EDO ITZULI(-) BEHARREKO KUOTA DIFERENTZIALA (21-22-23-24)	25. CUOTA DIFERENCIAL A INGRESAR(+) O A DEVOLVER (-) (21-22-23-24)	-2	-13	-255	-125	-59	-39	-48	-52	-1.271	-1.863
26. Bertako bazkideei egotz. itzulketa	26. Devolución atribuible a socios residentes	0	0	1	0	9	0	5	4	8	28
27. Gehikuntza.aur.ek.it.hobarien galeregatik	27. Incremento por pérd. bº ej.ant.	0	0	0	0	0	2	0	0	0	3
28. Aurreko gehik.gaineko berandutza interesak	28. Intereses demora s'ant.incrementos	0	0	0	0	0	0	0	0	0	0
29. SARTU(+) EDO ITZULI(-) BEHARREKO LIKIDOA (25+26+27+28)	29. LIQUIDO A INGRESAR(+) O A DEVOLVER(-) (25+26+27+28)	-2	-13	-253	-125	-50	-36	-42	-48	-1.262	-1.832
PRO MEMORIA :	PRO MEMORIA :										
30. Laguntza fiskalak ekonomi iharduerentzat (17+18)	30. Ayudas fiscales a la actividad económica (17+18)	0	0	0	0	0	0	0	0	0	0
31. Sarrerak herri ogasunean (22+23+29)	31. Ingresos en la hacienda pública (22+23+29)	0	0	1	0	9	2	6	4	8	31

Zenbatekoa milioi pezaketotan / Importe en millones de pesetas

KONTZEPTUA	CONCEPTO	OINARRI LIKIDAGARRIAREN MAILAK OIN. LIK. > 0 / TRAMOS DE BASE LIQUIDABLE BASE LIQ. > 0									GUZTIRA TOTAL
		0 a 1	1 a 5	5 a 10	10 a 50	50 a 100	100 a 500	500 a 1.000	Más de 1.000 -tik gora	Guztira Total	
1. Aitorpen kopurua	1. Número de declaraciones	1.911	1.979	974	1.232	288	319	55	50	6.808	14.165
2.KONTABILITATE EMAITZA	2. RESULTADO CONTABLE	2.488	7.131	11.072	25.640	20.471	59.946	35.196	160.762	322.706	304.811
3.Kontabilitatez kanpoko gehikuntzak	3.Ajustes extracontables positivos	982	3.123	3.031	10.751	6.339	19.004	9.487	55.715	108.431	120.889
4.Kontabilitatez kanpoko gutxikuntzak	4.Ajustes extracontables negativos	2.084	4.156	5.475	7.072	6.264	10.600	5.039	44.076	84.766	113.224
5.ALDEZ AURRETIKO OINARRI EZARG. (2+3-4)	5.BASE IMPONIBLE PREVIA (2+3-4)	1.386	6.098	8.627	29.319	20.546	68.350	39.644	172.401	346.371	312.476
6.Aurreko ekit.O.E. negatiboen konpentsazioa	6.Compensación B.I. negativas ejerc.ant.	534	927	1.413	939	409	2.823	211	2.290	9.546	20.615
7. OINARRI EZARGARRIA (5-6)	7. BASE IMPONIBLE (5-6)	852	5.171	7.214	28.380	20.137	65.527	39.434	170.111	336.825	291.861
8. Enpresa berrien murriztea	8. Reducción de empresas nueva creación	153	137	0	18	110	0	564	0	983	1.218
9. OINARRI LIKIDAGARRIA(7-8)	9. BASE LIQUIDABLE (7-8)	698	5.034	7.214	28.362	20.027	65.527	38.870	170.111	335.843	290.643
10.Bere sozioei oinarria ego.dizk. sozietate kopurua	10. N° sociedades imputan base a sus socios	28	12	12	17	3	6	0	0	78	229
11. Bere sozioei oinarria ego.dizk. sozietateen O.L.	11. B.L. de sociedades que imputan base a sus socios	8	32	81	437	237	1.145	0	0	1.940	1.250
12.BESTE SOZIJATEEN OINARRI LIKID.	12. BASE LIQUID. RESTO SOCIEDADES	691	5.002	7.132	27.925	19.790	64.381	38.870	170.111	333.903	289.394
13. KUOTA OSOA	13. CUOTA INTEGRAL	206	1.499	2.149	8.903	6.096	17.930	9.733	37.163	83.680	83.680
14. Ezargarri bikoitzagatikoko kenkaria	14. Deduc. doble imposición	1	15	24	172	175	1.080	579	9.948	11.994	11.994
15. Hobariak	15. Bonificaciones	1	19	25	141	139	953	1.131	2.262	4.671	4.671
16. KUOTA LIKIDOA POSITIBOA (13-14-15)	16. CUOTA LIQUIDA POSITIVA (13-14-15)	204	1.465	2.101	8.590	5.783	15.897	8.023	24.953	67.016	67.016
17. Ken.kuota mugaduna	17. Deduciones con límite cuota	13	160	308	1.455	983	2.855	1.346	2.483	9.603	9.603
18. Ken.kuota mugarik gabe	18. Deduciones sin límite cuota	40	327	400	921	414	1.103	2.210	5.785	11.200	11.200
19. KUOTA EFECTIBOA POSITIBOA(16-17-18)	19. CUOTA EFECTIVA POSITIVA(16-17-18)	151	978	1.393	6.214	4.386	11.939	4.467	16.686	46.213	46.213
20. SI95 F.A. murrizpena	20. Reducción N.F.5/95	0	1	1	2	1	1	0	0	5	5
21. KUOTA MURRITZUA POSITIBOA(19-20)	21. CUOTA REDUCIDA POSITIVA(19-20)	151	977	1.392	6.212	4.386	11.938	4.467	16.686	46.208	46.208
22. Atxekipenak	22. Retenciones	66	265	208	705	405	1.521	771	2.159	6.099	7.941
23. Konturaturako ordainketak	23. Pagos a cuenta	1	19	38	143	123	421	573	3.077	4.395	4.416
24. Gardentasun fiskaleko soz. egotzitako kuota	24. Cuota imput. sdades. transparencia fiscal	0	0	2	8	0	0	0	22	31	31
25. SARTU(+) EDO ITZULI(-) BEHARREKO KUOTA DIFERENTZIALA (21-22-23-24)	25. CUOTA DIFERENCIAL A INGRESAR(+) O A DEVOLVER (-) (21-22-23-24)	84	693	1.144	5.356	3.858	9.996	3.123	11.428	35.683	33.819
26. Bertako bazkideei egotz. itzulketa	26. Devolución atribuible a socios residentes	8	18	11	4	18	0	0	0	59	86
27. Gehikuntza.aurrekit.hobarien galeregatik	27. Incremento por pérd. b° ej.ant.	1	2	3	14	2	81	4	1	108	111
28. Aurreko gehik.gaineko berandutza interesak	28. Intereses demora s'ant.incrementos	0	0	0	3	0	8	0	0	12	13
29. SARTU(+) EDO ITZULI(-) BEHARREKO LIKIDOA (25+26+27+28)	29. LIQUIDO A INGRESAR(+) O A DEVOLVER(-) (25+26+27+28)	93	713	1.159	5.378	3.878	10.085	3.127	11.429	35.862	34.030
PRO MEMORIA :	PRO MEMORIA :										
30. Laguntza fiskalak ekonomi iharduerentzat (17+18)	30. Ayudas fiscales a la actividad económica (17+18)	53	487	708	2.376	1.397	3.958	3.556	8.268	20.803	20.803
31. Sarrerak herri ogasunean (22+23+29)	31. Ingresos en la hacienda pública (22+23+29)	160	997	1.405	6.225	4.406	12.027	4.471	16.665	46.356	46.387

Zenbatekoa milioi pezetakotan / Importe en millones de pesetas

E.3.3. TAULA SOZIJATEEN GAINEKO ZERGAREN LIKIDAZIO BATERATUA HELBIDEAREN ARABERA
 CUADRO E.3.3. LIQUIDACIÓN CONSOLIDADA DEL IMPUESTO SOBRE SOCIEDADES SEGÚN DOMICILIO

KONTZEPTUA	CONCEPTO	BIDASOA BEHEA BAJO BIDASOA			DEBA BEHEA BAJO DEBA			DEBA GARAIA ALTO DEBA			DONOSTIA		
		Oin.Liki.>0 Base Liq.>0	Oin.Liki.<=0 Base Liq.<=0	Guztira Total	Oin.Liki.>0 Base Liq.>0	Oin.Liki.<=0 Base Liq.<=0	Guztira Total	Oin.Liki.>0 Base Liq.>0	Oin.Liki.<=0 Base Liq.<=0	Guztira Total	Oin.Liki.>0 Base Liq.>0	Oin.Liki.<=0 Base Liq.<=0	Guztira Total
1. Aitorpen kopurua	1. Número de declaraciones	620	755	1.375	581	579	1.160	481	441	922	1.935	2.720	4.655
2.KONTABILITATE EMAITZA	2. RESULTADO CONTABLE	6.427	-1.122	5.305	11.268	-2.605	8.662	79.919	185	80.105	121.007	-2.733	118.274
3.Kontabilitatez kanpoko gehikuntzak	3.Ajustes extracontables positivos	7.294	263	7.557	4.396	2.432	6.827	10.590	764	11.353	41.631	735	42.366
4.Kontabilitatez kanpoko gutxikuntzak	4.Ajustes extracontables negativos	2.113	336	2.449	2.541	2.570	5.111	17.464	1.689	19.153	31.183	3.351	34.534
5.ALDEZ AURRETIKO OINARRI EZARG. (2+3-4)	5.BASE IMPONIBLE PREVIA (2+3-4)	11.608	-1.195	10.413	13.122	-2.744	10.378	73.045	-740	72.305	131.455	-5.350	126.106
6.Aurreko ek.it.O.E. negatiboen konpentsazioa	6.Compensación B.I. negativas ejerc.ant.	422	823	1.245	485	677	1.162	1.130	1.349	2.479	5.312	3.365	8.677
7. OINARRI EZARGARRIA (5-6)	7. BASE IMPONIBLE (5-6)	11.186	-2.018	9.168	12.638	-3.421	9.217	71.915	-2.090	69.826	126.143	-8.715	117.428
8. Enpresa berrien murriztea	8. Reducción de empresas nueva creación	0	0	0	110	33	144	0	184	184	69	19	88
9. OINARRI LIKIDAGARRIA(7-8)	9. BASE LIQUIDABLE (7-8)	11.186	-2.018	9.168	12.527	-3.455	9.073	71.915	-2.273	69.642	126.074	-8.734	117.340
10.Bere sozioei oinarria ego.dizk. sozietate kopurua	10. N° sociedades imputan base a sus socios	4	3	7	2	2	4	1	8	9	49	80	129
11. Bere sozioei oinarria ego.dizk. sozietateen O.L.	11. B.L. de sociedades que imputan base a sus socios	125	0	125	2	0	2	0	-30	-30	1.057	-397	660
12.BESTE SOZIJATEEN OINARRI LIKID.	12. BASE LIQUID. RESTO SOCIEDADES	11.061	-2.018	9.043	12.526	-3.455	9.071	71.915	-2.243	69.672	125.017	-8.336	116.681
13. KUOTA OSOA	13. CUOTA INTEGRAL	3.521	0	3.521	4.010	0	4.010	8.808	0	8.808	31.523	0	31.523
14. Ezargarri bikoitzagatik kenkaria	14. Deduc. doble imposición	586	0	586	143	0	143	277	0	277	8.638	0	8.638
15. Hobariak	15. Bonificaciones	165	0	165	29	0	29	1.507	0	1.507	378	0	378
16. KUOTA LIKIDOA POSITIBOA (13-14-15)	16. CUOTA LIQUIDA POSITIVA (13-14-15)	2.770	0	2.770	3.838	0	3.838	7.024	0	7.024	22.508	0	22.508
17. Kenk.kuota mugaduna	17. Deducciones con límite cuota	625	0	625	600	0	600	1.357	0	1.357	2.016	0	2.016
18. Kenk.kuota mugarik gabe	18. Deducciones sin límite cuota	504	0	504	482	0	482	1.436	0	1.436	2.305	0	2.305
19. KUOTA EFECTIBOA POSITIBOA(16-17-18)	19. CUOTA EFECTIVA POSITIVA(16-17-18)	1.641	0	1.641	2.756	0	2.756	4.231	0	4.231	18.187	0	18.187
20. 5/95 F.A. murrizpena	20. Reducción N.F.5/95	0	0	0	1	0	1	1	0	1	3	0	3
21. KUOTA MURRIZTUA POSITIBOA(19-20)	21. CUOTA REDUCIDA POSITIVA(19-20)	1.641	0	1.641	2.755	0	2.755	4.229	0	4.229	18.184	0	18.184
22. Atxekipenak	22. Retenciones	130	18	147	175	21	196	1.669	130	1.800	2.186	1.227	3.414
23. Konturatuko ordainketak	23. Pagos a cuenta	3	0	3	0	0	0	0	0	0	1.996	0	1.996
24. Gardentasun fiskaleko soz. egotzitako kuota	24. Cuota imput. sdades. transparencia fiscal	0	0	0	4	0	4	4	0	4	24	0	24
25. SARTU(+) EDO ITZULI(-) BEHARREKO KUOTA DIFERENTZIALA (21-22-23-24)	25. CUOTA DIFERENCIAL A INGRESAR(+) O A DEVOLVER (-) (21-22-23-24)	1.508	-18	1.490	2.576	-21	2.556	2.555	-130	2.425	13.978	-1.227	12.751
26. Bertako bazkideei egotz. itzulketa	26. Devolución atribuible a socios residentes	2	0	3	6	0	6	5	1	6	31	19	50
27. Gehikuntza.aurekit.hobarien galeregatik	27. Incremento por pérd. b° ej.ant.	2	0	2	7	0	8	0	0	0	53	0	53
28. Aurreko gehik.gaineko berandutza interesak	28. Intereses demora s/ant.incrementos	0	0	0	0	0	0	0	0	0	7	0	7
29. SARTU(+) EDO ITZULI(-) BEHARREKO LIKIDOA (25+26+27+28)	29. LIQUIDO A INGRESAR(+) O A DEVOLVER(-) (25+26+27+28)	1.512	-17	1.495	2.589	-20	2.570	2.560	-129	2.431	14.069	-1.208	12.861
PRO MEMORIA :	PRO MEMORIA :												
30. Laguntza fiskalak ekonomi iharduerentzat (17+18)	30. Ayudas fiscales a la actividad económica (17+18)	1.129	0	1.129	1.082	0	1.082	2.793	0	2.793	4.321	0	4.321
31. Sarrerak herri ogasunean (22+23+29)	31. Ingresos en la hacienda pública (22+23+29)	1.646	1	1.646	2.765	1	2.766	4.230	1	4.231	18.251	19	18.270

Zenbatekoa milioi pezetakotan / Importe en millones de pesetas

KONTZEPTUA	CONCEPTO	DONOSTIALDEA			OARSOALDEA			GOIERRI			TOLOSALDEA		
		Oin.Liki.>0 Base Liq.>0	Oin.Liki.<=0 Base Liq.<=0	Guztira Total	Oin.Liki.>0 Base Liq.>0	Oin.Liki.<=0 Base Liq.<=0	Guztira Total	Oin.Liki.>0 Base Liq.>0	Oin.Liki.<=0 Base Liq.<=0	Guztira Total	Oin.Liki.>0 Base Liq.>0	Oin.Liki.<=0 Base Liq.<=0	Guztira Total
1. Aitorpen kopurua	1. Número de declaraciones	721	656	1.377	505	577	1.082	464	445	909	462	389	851
2.KONTABILITATE EMAITZA	2. RESULTADO CONTABLE	12.905	-1.445	11.460	9.753	-1.357	8.397	29.480	683	30.162	8.344	-362	7.981
3.Kontabilitatez kanpoko gehikuntzak	3.Ajustes extracontables positivos	4.176	923	5.099	3.104	1.542	4.646	8.636	299	8.935	2.495	121	2.616
4.Kontabilitatez kanpoko gutxikuntzak	4.Ajustes extracontables negativos	3.419	1.387	4.806	1.356	1.222	2.578	10.528	1.969	12.497	1.664	183	1.847
5.ALDEZ AURRETIKO OINARRI EZARG. (2+3-4)	5.BASE IMPONIBLE PREVIA (2+3-4)	13.662	-1.909	11.753	11.502	-1.037	10.465	27.587	-988	26.600	9.175	-424	8.750
6.Aurreko ek.it.O.E. negatiboen konpentsazioa	6.Compensación B.I. negativas ejerc.ant.	600	942	1.542	378	1.093	1.472	98	676	774	329	666	995
7. OINARRI EZARGARRIA (5-6)	7. BASE IMPONIBLE (5-6)	13.062	-2.851	10.211	11.123	-2.130	8.993	27.490	-1.664	25.826	8.845	-1.090	7.755
8. Enpresa berrien murriztea	8. Reducción de empresas nueva creación	0	0	0	0	0	0	648	0	648	0	0	0
9. OINARRI LIKIDAGARRIA(7-8)	9. BASE LIQUIDABLE (7-8)	13.062	-2.851	10.211	11.123	-2.130	8.993	26.842	-1.664	25.178	8.845	-1.090	7.755
10.Bere sozioei oinarria ego.dizk. sozietate kopurua	10. N° sociedades imputan base a sus socios	3	8	11	0	6	6	2	5	7	5	9	14
11. Bere sozioei oinarria ego.dizk. sozietateen O.L.	11. B.L. de sociedades que imputan base a sus socios	275	-11	264	0	-1	-1	0	-24	-24	40	-3	37
12.BESTE SOZIEATEEN OINARRI LIKID.	12. BASE LIQUID. RESTO SOCIEDADES	12.788	-2.840	9.948	11.123	-2.129	8.994	26.841	-1.639	25.202	8.805	-1.087	7.718
13. KUOTA OSOA	13. CUOTA INTEGRAL	4.050	0	4.050	3.595	0	3.595	7.903	0	7.903	2.777	0	2.777
14. Ezargarri bikoitzagatik kenkaria	14. Deduc. doble imposición	16	0	16	106	0	106	1.290	0	1.290	76	0	76
15. Hobariak	15. Bonificaciones	65	0	65	12	0	12	473	0	473	58	0	58
16. KUOTA LIKIDOA POSITIBOA (13-14-15)	16. CUOTA LIQUIDA POSITIVA (13-14-15)	3.969	0	3.969	3.476	0	3.476	6.139	0	6.139	2.643	0	2.643
17. Ken.kuota mugaduna	17. Deducciones con límite cuota	944	0	944	416	0	416	1.104	0	1.104	536	0	536
18. Ken.kuota mugarik gabe	18. Deducciones sin límite cuota	424	0	424	787	0	787	2.531	0	2.531	282	0	282
19. KUOTA EFECTIBOA POSITIBOA(16-17-18)	19. CUOTA EFECTIVA POSITIVA(16-17-18)	2.601	0	2.601	2.273	0	2.273	2.505	0	2.505	1.824	0	1.824
20. 5/95 F.A. murrizpena	20. Reducción N.F.5/95	0	0	0	0	0	0	0	0	0	0	0	0
21. KUOTA MURRIZTUA POSITIBOA(19-20)	21. CUOTA REDUCIDA POSITIVA(19-20)	2.601	0	2.601	2.273	0	2.273	2.505	0	2.505	1.824	0	1.824
22. Atxekipenak	22. Retenciones	121	34	155	118	12	130	206	11	217	76	8	84
23. Konturatuko ordainketak	23. Pagos a cuenta	0	0	0	0	0	0	8	0	8	0	0	0
24. Gardentasun fiskaleko soz. egotzitako kuota	24. Cuota imput. sdades. transparencia fiscal	0	0	0	0	0	0	0	0	0	0	0	0
25. SARTU(+) EDO ITZULI(-) BEHARREKO KUOTA DIFERENTZIALA (21-22-23-24)	25. CUOTA DIFERENCIAL A INGRESAR(+) O A DEVOLVER (-) (21-22-23-24)	2.481	-34	2.446	2.154	-12	2.143	2.291	-11	2.280	1.748	-8	1.740
26. Bertako bazkideei egotz. itzulketa	26. Devolución atribuible a socios residentes	3	3	6	2	0	2	0	0	1	2	1	3
27. Gehikuntza.aur.ek.it.hobarien galeregatik	27. Incremento por pérd. b° ej.ant.	3	0	3	4	2	6	3	0	3	0	0	0
28. Aurreko gehik.gaineko berandutza interesak	28. Intereses demora slant.incrementos	0	0	0	0	0	0	0	0	0	0	0	0
29. SARTU(+) EDO ITZULI(-) BEHARREKO LIKIDOA (25+26+27+28)	29. LIQUIDO A INGRESAR(+) O A DEVOLVER(-) (25+26+27+28)	2.488	-31	2.456	2.161	-9	2.151	2.295	-11	2.284	1.750	-7	1.743
PRO MEMORIA :	PRO MEMORIA :												
30. Laguntza fiskalak ekonomi iharduerentzat (17+18)	30. Ayudas fiscales a la actividad económica (17+18)	1.367	0	1.367	1.204	0	1.204	3.634	0	3.634	819	0	819
31. Sarrerak herri ogasunean (22+23+29)	31. Ingresos en la hacienda pública (22+23+29)	2.608	3	2.611	2.279	2	2.281	2.508	0	2.509	1.826	1	1.827

Zenbatekoa milioi pezetakotan / Importe en millones de pesetas

E.3.3. TAULA SOZIJATEEN GAINEKO ZERGAREN LIKIDAZIO BATERATUA HELBIDEAREN ARABERA (JARRAIPENA)
 CUADRO E.3.3. LIQUIDACIÓN CONSOLIDADA DEL IMPUESTO SOBRE SOCIEDADES SEGÚN DOMICILIO (CONTINUACIÓN)

KONTZEPTUA	CONCEPTO	UROLA KOSTALDEA UROLA COSTA			GIPUZKOA GUZTIRA TOTAL GIPUZKOA			BESTELAKOAK OTROS			GUZTIRA TOTAL		
		Oin.Liki.>0 Base Liq.>0	Oin.Liki.<=0 Base Liq.<=0	Guztira Total	Oin.Liki.>0 Base Liq.>0	Oin.Liki.<=0 Base Liq.<=0	Guztira Total	Oin.Liki.>0 Base Liq.>0	Oin.Liki.<=0 Base Liq.<=0	Guztira Total	Oin.Liki.>0 Base Liq.>0	Oin.Liki.<=0 Base Liq.<=0	Guztira Total
1. Aitorpen kopurua	1. Número de declaraciones	643	616	1.259	6.412	7.178	13.590	396	179	575	6.808	7.357	14.165
2.KONTABILITATE EMAITZA	2. RESULTADO CONTABLE	20.056	-5.740	14.315	299.158	-14.498	284.661	23.548	-3.397	20.150	322.706	-17.895	304.811
3.Kontabilitatez kanpoko gehikuntzak	3.Ajustes extracontables positivos	6.632	752	7.383	88.953	7.830	96.783	19.478	4.628	24.106	108.431	12.458	120.889
4.Kontabilitatez kanpoko gutxikuntzak	4.Ajustes extracontables negativos	2.919	1.518	4.437	73.186	14.226	87.412	11.580	14.232	25.811	84.766	28.458	113.224
5.ALDEZ AURRETIKO OINARRI EZARG. (2+3-4)	5.BASE IMPONIBLE PREVIA (2+3-4)	23.768	-6.507	17.261	314.925	-20.894	294.031	31.446	-13.001	18.445	346.371	-33.895	312.476
6.Aurreko ek.it.O.E. negatiboen konpentsazioa	6.Compensación B.I. negativas ejerc.ant.	259	1.363	1.622	9.013	10.954	19.967	533	115	648	9.546	11.069	20.615
7. OINARRI EZARGARRIA (5-6)	7. BASE IMPONIBLE (5-6)	23.509	-7.870	15.640	305.913	-31.848	274.064	30.913	-13.115	17.797	336.825	-44.964	291.861
8. Enpresa berrien murriztea	8. Reducción de empresas nueva creación	137	0	137	964	236	1.200	18	0	18	983	236	1.218
9. OINARRI LIKIDAGARRIA(7-8)	9. BASE LIQUIDABLE (7-8)	23.372	-7.870	15.503	304.948	-32.084	272.864	30.894	-13.115	17.779	335.843	-45.199	290.643
10.Bere sozioei oinarria ego.dizk. sozietate kopurua	10. N° sociedades imputan base a sus socios	9	25	34	75	146	221	3	5	8	78	151	229
11. Bere sozioei oinarria ego.dizk. sozietateen O.L.	11. B.L. de sociedades que imputan base a sus socios	251	-216	35	1.750	-683	1.068	190	-8	182	1.940	-690	1.250
12.BESTE SOZIJATEEN OINARRI LIKID.	12. BASE LIQUID. RESTO SOCIEDADES	23.122	-7.654	15.468	303.198	-31.401	271.797	30.705	-13.108	17.597	333.903	-44.509	289.394
13. KUOTA OSOA	13. CUOTA INTEGRAL	7.367	0	7.367	73.554	0	73.554	10.126	0	10.126	83.680	0	83.680
14. Ezargarri bikoitzagatik kenkaria	14. Deduc. doble imposición	700	0	700	11.833	0	11.833	160	0	160	11.994	0	11.994
15. Hobariak	15. Bonificaciones	112	0	112	2.799	0	2.799	1.872	0	1.872	4.671	0	4.671
16. KUOTA LIKIDOA POSITIBOA (13-14-15)	16. CUOTA LIQUIDA POSITIVA (13-14-15)	6.555	0	6.555	58.921	0	58.921	8.094	0	8.094	67.016	0	67.016
17. Kenk.kuota mugaduna	17. Deducciones con límite cuota	1.786	0	1.786	9.385	0	9.385	218	0	218	9.603	0	9.603
18. Kenk.kuota mugarik gabe	18. Deducciones sin límite cuota	1.171	0	1.171	9.921	0	9.921	1.278	0	1.278	11.200	0	11.200
19. KUOTA EFECTIBOA POSITIBOA(16-17-18)	19. CUOTA EFECTIVA POSITIVA(16-17-18)	3.598	0	3.598	39.616	0	39.616	6.597	0	6.597	46.213	0	46.213
20. 5/95 F.A. murrizpena	20. Reducción N.F.5/95	1	0	1	5	0	5	0	0	0	5	0	5
21. KUOTA MURRIZTUA POSITIBOA(19-20)	21. CUOTA REDUCIDA POSITIVA(19-20)	3.598	0	3.598	39.611	0	39.611	6.597	0	6.597	46.208	0	46.208
22. Atxekipenak	22. Retenciones	168	25	193	4.850	1.487	6.336	1.249	355	1.605	6.099	1.842	7.941
23. Konturatuko ordainketak	23. Pagos a cuenta	74	0	74	2.082	0	2.082	2.314	21	2.335	4.395	21	4.416
24. Gardentasun fiskaleko soz. egotzitako kuota	24. Cuota imput. sdades. transparencia fiscal	0	0	0	31	0	31	0	0	0	31	0	31
25. SARTU(+) EDO ITZULI(-) BEHARREKO KUOTA DIFERENTZIALA (21-22-23-24)	25. CUOTA DIFERENCIAL A INGRESAR(+) O A DEVOLVER (-) (21-22-23-24)	3.356	-25	3.331	32.649	-1.487	31.162	3.034	-376	2.658	35.683	-1.863	33.819
26. Bertako bazkideei egotz. itzulketa	26. Devolución atribuible a socios residentes	7	2	9	59	28	86	0	0	0	59	28	86
27. Gehikuntza.aurekit.hobarien galeregatik	27. Incremento por pérd. b° ej.ant.	13	0	13	85	3	88	23	0	23	108	3	111
28. Aurreko gehik.gaineko berandutza interesak	28. Intereses demora s/ant.incrementos	2	0	2	9	0	9	3	0	3	12	0	13
29. SARTU(+) EDO ITZULI(-) BEHARREKO LIKIDOA (25+26+27+28)	29. LIQUIDO A INGRESAR(+) O A DEVOLVER(-) (25+26+27+28)	3.378	-23	3.355	32.802	-1.456	31.346	3.060	-376	2.684	35.862	-1.832	34.030
PRO MEMORIA :	PRO MEMORIA :												
30. Laguntza fiskalak ekonomi iharduereztat (17+18)	30. Ayudas fiscales a la actividad económica (17+18)	2.957	0	2.957	19.306	0	19.306	1.497	0	1.497	20.803	0	20.803
31. Sarrerak herri ogasunean (22+23+29)	31. Ingresos en la hacienda pública (22+23+29)	3.619	2	3.622	39.733	31	39.763	6.624	0	6.624	46.356	31	46.387

Zenbatekoa milioi pezetakotan / Importe en millones de pesetas

E.3.4. TAULA SOZIJATEEN GAINEKO ZERGAREN LIKIDAZIO BATERATUA ERAGIKETA EREMUAREN ARABERA
 CUADRO E.3.4. LIQUIDACIÓN CONSOLIDADA DEL IMPUESTO SOBRE SOCIEDADES POR ÁMBITO DE OPERACIONES

KONTZEPTUA	CONCEPTO	GIPUZKOA			E.A.E. CAPV			ESTATUA ESTADO			GUZTIRA TOTAL		
		Oin.Liki.>0 Base Liq.>0	Oin.Liki.<=0 Base Liq.<=0	Guztira Total	Oin.Liki.>0 Base Liq.>0	Oin.Liki.<=0 Base Liq.<=0	Guztira Total	Oin.Liki.>0 Base Liq.>0	Oin.Liki.<=0 Base Liq.<=0	Guztira Total	Oin.Liki.>0 Base Liq.>0	Oin.Liki.<=0 Base Liq.<=0	Guztira Total
1. Aitorpen kopurua	1. Número de declaraciones	6.331	7.164	13.495	47	18	65	430	175	605	6.808	7.357	14.165
2.KONTABILITATE EMAITZA	2. RESULTADO CONTABLE	242.017	-15.336	226.681	5.709	105	5.814	74.979	-2.663	72.316	322.706	-17.895	304.811
3.Kontabilitatez kanpoko gehikuntzak	3.Ajustes extracontables positivos	54.566	7.505	62.071	789	1.760	2.548	53.076	3.193	56.269	108.431	12.458	120.889
4.Kontabilitatez kanpoko gutxikuntzak	4.Ajustes extracontables negativos	44.143	13.085	57.228	683	10.267	10.951	39.939	5.106	45.045	84.766	28.458	113.224
5.ALDEZ AURRETIKO OINARRI EZARG. (2+3-4)	5.BASE IMPONIBLE PREVIA (2+3-4)	252.441	-20.917	231.524	5.814	-8.402	-2.588	88.116	-4.576	83.540	346.371	-33.895	312.476
6.Aurreko ek.it.O.E. negatiboen konpentsazioa	6.Compensación B.I. negativas ejerc.ant.	7.190	10.561	17.752	111	0	111	2.245	507	2.752	9.546	11.069	20.615
7. OINARRI EZARGARRIA (5-6)	7. BASE IMPONIBLE (5-6)	245.250	-31.478	213.772	5.704	-8.403	-2.699	85.871	-5.083	80.788	336.825	-44.964	291.861
8. Enpresa berrien murriztea	8. Reducción de empresas nueva creación	964	236	1.200	0	0	0	18	0	18	983	236	1.218
9. OINARRI LIKIDAGARRIA(7-8)	9. BASE LIQUIDABLE (7-8)	244.286	-31.714	212.572	5.704	-8.403	-2.699	85.853	-5.083	80.770	335.843	-45.199	290.643
10.Bere sozioei oinarria ego.dizk. sozietate kopurua	10. Nº sociedades imputan base a sus socios	78	150	228	0	0	0	0	1	1	78	151	229
11. Bere sozioei oinarria ego.dizk. sozietateen O.L.	11. B.L. de sociedades que imputan base a sus socios	1.940	-690	1.250	0	0	0	0	0	0	1.940	-690	1.250
12.BESTE SOZIJATEEN OINARRI LIKID.	12. BASE LIQUID. RESTO SOCIEDADES	242.346	-31.023	211.323	5.704	-8.403	-2.699	85.853	-5.083	80.770	333.903	-44.509	289.394
13. KUOTA OSOA	13. CUOTA INTEGRAL	54.403	0	54.403	1.524	0	1.524	27.754	0	27.754	83.680	0	83.680
14. Ezargarri bikoitzagatikoen kenkaria	14. Deduc. doble imposición	5.990	0	5.990	1	0	1	6.002	0	6.002	11.994	0	11.994
15. Hobariak	15. Bonificaciones	2.534	0	2.534	124	0	124	2.013	0	2.013	4.671	0	4.671
16. KUOTA LIKIDOA POSITIBOA (13-14-15)	16. CUOTA LIQUIDA POSITIVA (13-14-15)	45.878	0	45.878	1.399	0	1.399	19.739	0	19.739	67.016	0	67.016
17. Kenk.kuota mugaduna	17. Deduciones con límite cuota	7.916	0	7.916	180	0	180	1.507	0	1.507	9.603	0	9.603
18. Kenk.kuota mugarik gabe	18. Deduciones sin límite cuota	8.302	0	8.302	751	0	751	2.147	0	2.147	11.200	0	11.200
19. KUOTA EFECTIBOA POSITIBOA(16-17-18)	19. CUOTA EFECTIVA POSITIVA(16-17-18)	29.660	0	29.660	468	0	468	16.085	0	16.085	46.213	0	46.213
20. 5/95 F.A. murrizpena	20. Reducción N.F.5/95	5	0	5	0	0	0	1	0	1	5	0	5
21. KUOTA MURRIZTUA POSITIBOA(19-20)	21. CUOTA REDUCIDA POSITIVA(19-20)	29.655	0	29.655	468	0	468	16.084	0	16.084	46.208	0	46.208
22. Atxekipenak	22. Retenciones	3.555	1.463	5.018	65	22	87	2.478	358	2.836	6.099	1.842	7.941
23. Konturatuko ordainketak	23. Pagos a cuenta	312	0	312	0	0	0	4.084	21	4.105	4.395	21	4.416
24. Gardentasun fiskaleko soz. egotzitako kuota	24. Cuota imput. sdades. transparencia fiscal	9	0	9	0	0	0	22	0	22	31	0	31
25. SARTU(+)-EDO ITZULI(-) BEHARREKO KUOTA DIFERENTZIALA (21-22-23-24)	25. CUOTA DIFERENCIAL A INGRESAR(+) O A DEVOLVER (-) (21-22-23-24)	25.779	-1.463	24.317	403	-22	381	9.500	-379	9.121	35.683	-1.863	33.819
26. Bertako bazkideei egotz. itzulketa	26. Devolución atribuible a socios residentes	59	28	86	0	0	0	0	0	0	59	28	86
27. Gehikuntza.aur.ek.it.hobarien galeregatik	27. Incremento por pérd. bº ej.ant.	25	3	28	7	0	7	76	0	76	108	3	111
28. Aurreko gehik.gaineko berandutza interesak	28. Intereses demora slant.incrementos	2	0	2	1	0	1	10	0	10	12	0	13
29. SARTU(+)-EDO ITZULI(-) BEHARREKO LIKIDOA (25+26+27+28)	29. LIQUIDO A INGRESAR(+)-O A DEVOLVER(-) (25+26+27+28)	25.865	-1.432	24.433	411	-22	389	9.586	-379	9.208	35.862	-1.832	34.030
PRO MEMORIA :	PRO MEMORIA :												
30. Laguntza fiskalak ekonomi iharduerentzat (17+18)	30. Ayudas fiscales a la actividad económica (17+18)	16.218	0	16.218	931	0	931	3.654	0	3.654	20.803	0	20.803
31. Sarrerak herri ogasunean (22+23+29)	31. Ingresos en la hacienda pública (22+23+29)	29.732	31	29.762	476	0	476	16.149	0	16.149	46.356	31	46.387

Zenbatekoa milioi pezetakotan / Importe en millones de pesetas

E.3.5. TAULA SOZINETATEEN GAINENKO ZERGAREN LIKIDAZIO BATERATUA ARAUDI APLIKAGARRIAREN ARABERA
 CUADRO E.3.5. LIQUIDACIÓN CONSOLIDADA DEL IMPUESTO SOBRE SOCIEDADES SEGÚN NORMATIVA APLICABLE

KONTZEPTUA	CONCEPTO	GIPUZKOAKO FORU ARAUTERIA NORMATIVA FORAL DE GIPIZKOA			E.A. GAINERAKO ARAUTERIA NORMATIVA RESTO DE LA C.A.P.V.			ESTATUKO ARAUTERIA NORMATIVA COMÚN			GUZTIRA TOTAL		
		Oin.Liki.>0 Base Liq.>0	Oin.Liki.<=0 Base Liq.<=0	Guztira Total	Oin.Liki.>0 Base Liq.>0	Oin.Liki.<=0 Base Liq.<=0	Guztira Total	Oin.Liki.>0 Base Liq.>0	Oin.Liki.<=0 Base Liq.<=0	Guztira Total	Oin.Liki.>0 Base Liq.>0	Oin.Liki.<=0 Base Liq.<=0	Guztira Total
1. Aitorpen kopurua	1. Número de declaraciones	6.419	7.189	13.608	81	25	106	308	143	451	6.808	7.357	14.165
2.KONTABILITATE EMAITZA	2. RESULTADO CONTABLE	293.056	-15.207	277.849	6.525	-865	5.660	23.125	-1.822	21.302	322.706	-17.895	304.811
3.Kontabilitatez kanpoko gehikuntzak	3.Ajustes extracontables positivos	79.456	7.830	87.286	1.141	2.165	3.306	27.834	2.463	30.297	108.431	12.458	120.889
4.Kontabilitatez kanpoko gutxikuntzak	4.Ajustes extracontables negativos	67.621	14.226	81.847	1.149	10.639	11.789	15.996	3.592	19.588	84.766	28.458	113.224
5.ALDEZ AURRETIKO OINARRI EZARG. (2+3-4)	5.BASE IMPONIBLE PREVIA (2+3-4)	304.892	-21.604	283.288	6.516	-9.339	-2.823	34.963	-2.952	32.012	346.371	-33.895	312.476
6.Aurreko ek.it.O.E. negatiboan konpentsazioa	6.Compensación B.I. negativas ejerc.ant.	7.203	10.977	18.179	325	58	384	2.018	34	2.052	9.546	11.069	20.615
7. OINARRI EZARGARRIA (5-6)	7. BASE IMPONIBLE (5-6)	297.689	-32.581	265.108	6.191	-9.397	-3.206	32.946	-2.986	29.959	336.825	-44.964	291.861
8. Enpresa berrien murriztea	8. Reducción de empresas nueva creación	964	236	1.200	0	0	0	18	0	18	983	236	1.218
9. OINARRI LIKIDAGARRIA(7-8)	9. BASE LIQUIDABLE (7-8)	296.724	-32.816	263.908	6.191	-9.397	-3.206	32.927	-2.986	29.941	335.843	-45.199	290.643
10.Bere sozioei oinarria ego.dizk. sozietate kopurua	10. N° sociedades imputan base a sus socios	78	150	228	0	0	0	0	1	1	78	151	229
11. Bere sozioei oinarria ego.dizk. sozietateen O.L.	11. B.L. de sociedades que imputan base a sus socios	1.940	-690	1.250	0	0	0	0	0	0	1.940	-690	1.250
12.BESTE SOZINETATEEN OINARRI LIKID.	12. BASE LIQUID. RESTO SOCIEDADES	294.785	-32.126	262.659	6.191	-9.397	-3.206	32.927	-2.986	29.941	333.903	-44.509	289.394
13. KUOTA OSOA	13. CUOTA INTEGRAL	70.603	0	70.603	1.653	0	1.653	11.424	0	11.424	83.680	0	83.680
14. Ezargarri bikoitzagatik kenkaria	14. Deduc. doble imposición	11.677	0	11.677	17	0	17	300	0	300	11.994	0	11.994
15. Hobariak	15. Bonificaciones	2.798	0	2.798	152	0	152	1.722	0	1.722	4.671	0	4.671
16. KUOTA LIKIDOA POSITIBOA (13-14-15)	16. CUOTA LIQUIDA POSITIVA (13-14-15)	56.128	0	56.128	1.485	0	1.485	9.402	0	9.402	67.016	0	67.016
17. Kenk.kuota mugaduna	17. Deduciones con límite cuota	9.333	0	9.333	179	0	179	90	0	90	9.603	0	9.603
18. Kenk.kuota mugarik gabe	18. Deduciones sin límite cuota	9.931	0	9.931	806	0	806	463	0	463	11.200	0	11.200
19. KUOTA EFECTIBOA POSITIBOA(16-17-18)	19. CUOTA EFECTIVA POSITIVA(16-17-18)	36.865	0	36.865	500	0	500	8.849	0	8.849	46.213	0	46.213
20. 5/95 F.A. murrizpena	20. Reducción N.F.5/95	5	0	5	0	0	0	0	0	0	5	0	5
21. KUOTA MURRIZTUA POSITIBOA(19-20)	21. CUOTA REDUCIDA POSITIVA(19-20)	36.860	0	36.860	500	0	500	8.848	0	8.848	46.208	0	46.208
22. Atxekipenak	22. Retenciones	4.798	1.487	6.285	420	24	443	882	331	1.213	6.099	1.842	7.941
23. Konturatuko ordainketak	23. Pagos a cuenta	604	0	604	1	0	1	3.790	21	3.811	4.395	21	4.416
24. Gardentasun fiskaleko soz. egotzitako kuota	24. Cuota imput. sdades. transparencia fiscal	31	0	31	0	0	0	0	0	0	31	0	31
25. SARTU(+) EDO ITZULI(-) BEHARREKO KUOTA DIFERENTZIALA (21-22-23-24)	25. CUOTA DIFERENCIAL A INGRESAR(+) O A DEVOLVER (-) (21-22-23-24)	31.427	-1.487	29.940	80	-24	56	4.176	-352	3.824	35.683	-1.863	33.819
26. Bertako bazkideei egotz. itzulketa	26. Devolución atribuible a socios residentes	59	28	86	0	0	0	0	0	0	59	28	86
27. Gehikuntza.aurekit.hobarien galeregatik	27. Incremento por pérd. b° ej.ant.	85	3	88	14	0	14	9	0	9	108	3	111
28. Aurreko gehik.gaineko berandutza interesak	28. Intereses demora s/ant.incrementos	9	0	9	0	0	0	3	0	3	12	0	13
29. SARTU(+) EDO ITZULI(-) BEHARREKO LIKIDOA (25+26+27+28)	29. LIQUIDO A INGRESAR(+) O A DEVOLVER(-) (25+26+27+28)	31.580	-1.456	30.123	94	-24	70	4.188	-352	3.836	35.862	-1.832	34.030
PRO MEMORIA :	PRO MEMORIA :												
30. Laguntza fiskalak ekonomi iharduerentzat (17+18)	30. Ayudas fiscales a la actividad económica (17+18)	19.264	0	19.264	985	0	985	553	0	553	20.803	0	20.803
31. Sarrerak herri ogasunean (22+23+29)	31. Ingresos en la hacienda pública (22+23+29)	36.982	31	37.012	514	0	514	8.861	0	8.861	46.356	31	46.387

Zenbatekoa milioi pezetakotan / Importe en millones de pesetas

3. SOZIETATEEN ZERGA PIZGARRIAK. 1999KO EKITALDIA

4.0. SARRERA

1999an zehar 3.304 sozietate bildu dira guztira zerga pizgarrietara, hau da, ekitaldi horretan Sozietateen gaineko Zergaren aitortpena aurkeztu duten 14.165 enpresen %23,3 eta 1998an baino %19,5 gehiago (2.764 sozietate bildu ziren urte horretan). Azken urteotan, eta hainbat arrazoi direla medio (batik bat araudiaren aldaketagatik eta ziklo ekonomikoaren bilakaera beragatik), bildutako enpresa kopuruak gorabeherak izan ditu, nahiz eta 1996. urteaz geroztik kopuru hori %80tik gora igo den.

1999an 146.637 milioi pezetako pizgarriak eman dira gastu eta inbertsioengatik, eta kenkari aplikagarria 24.441 milioi pezetakoa izan da. Aurreko urtearen aldean horien portzentajeak %6,7 eta %7,3 igo dira hurrenez hurren. Kopuru horiek Gipuzkoan egindako eragiketa portzentajearen arabera lurralde horri egotzitako inbertsio eta kenkariari dagozkie, eta gainera, kenkariaren kasuan, kenkari aplikagarriari egiten zaio erreferentzia, ez ekitaldian nahitaez aplikatutakoari.

Zerga pizgarrien kontzeptu generikoaren azpian helburu desberdinetara bideratuta dauden neurriak biltzen dira: enpresek aktibo finko material berrietan (AFMBetan) egiten duten inbertsioari pizgarriak ematea, gure ekonomiarako lehentasunezko hartzen diren zenbait jarduera sustatzea (ikerketa eta garapena, ingurugiroaren hobekuntza eta artapena, esportazioa, enpresako langileen prestakuntza, etab.) eta enpresen finantzazioa hobetzea.

Zerga neurririk garrantzitsuena, hala inbertsio eta gastuan nola kenkari aplikagarrian, aktibo finko material berrian egindako inbertsioa da. Guztira 104.826 milioi pezeta inbertitu dira (kopuru osoaren %71,5) eta 13.926 milioi pta.ko kenkari aplikagarria izan du (%57,0). 1998. urtearekin konparaturik, inbertsioa %13,6 igo da eta kenkaria %1,7.

Egindako inbertsioak sailkatzen badira inbertsioa jaso duen aktiboaren Kontabilitate Kodearen arabera, ikus dezakegu eraikuntzak erosteko erabilitako kopuruak (31.762 milioi pta. guztira) AFMBan inbertitutakoaren %30,3 direla, eta horrek 4.079 milioi pezetako kenkari aplikagarria izan duela (%29,0).

Kopuruz bigarrenak makinerian egindako inbertsioak dira (31.382 milioi, hau da, AFMBan egindako inbertsio guztien %29,9); horren atzetik, instalazio teknikoetan inbertitutakoa dugu (15.392 milioi eta %14,7), beste instalazio batzuetan inbertitutakoa (6.969 milioi eta %6,6) eta, azkenik, garraio elementuetan egindakoa (6.862 milioi eta %6,5). Gainerako azpikontzeptuek (aplikazio informatikoak,

4. INCENTIVOS FISCALES DE SOCIEDADES. EJERCICIO 1999

4.0. INTRODUCCIÓN

El número de sociedades acogidas a incentivos fiscales durante 1999 ha ascendido a 3.304, el 23,3% de las 14.165 empresas que presentan declaración en ese ejercicio, y un 19,5% más que las 2.764 que se acogieron en 1998. A lo largo de los últimos años, y debido a diversas razones (sobre todo a cambios normativos y a la propia evolución del ciclo económico), el número de empresas acogidas ha sufrido diversas oscilaciones, si bien desde 1996 el número ha crecido en más de un 80%.

La cuantía total de inversión y gasto durante 1999 asciende a 146.637 millones de ptas., y su deducción aplicable a 24.441 millones; el incremento respecto al año anterior ha sido del 6,7% y del 7,3%, respectivamente. Estos importes hacen referencia a la inversión y deducción imputados a Gipuzkoa según el porcentaje de operaciones realizados en el territorio, y además en el caso de la deducción hace referencia a la deducción aplicable y no necesariamente a la aplicada en el ejercicio.

Bajo el concepto genérico de incentivos fiscales agrupamos toda una serie de medidas destinadas a incentivar la inversión empresarial en activos fijos materiales nuevos (AFMN), a promover determinadas actividades consideradas prioritarias para nuestra economía (investigación y desarrollo, mejora y conservación del medio ambiente, exportación, formación del personal de la empresa, etc.) y a mejorar la financiación de las propias empresas.

La medida fiscal más importante, tanto en términos de inversión y gasto realizados como de deducción aplicable, es la inversión en AFMN, ya que con 104.826 millones de ptas., representa el 71,5% del total de la inversión, y con 13.926 millones el 57,0% de la deducción aplicable. En comparación con 1998, la inversión crece un 13,6% y la deducción un 1,7%.

Si clasificamos las inversiones realizadas en AFMN según el Código Contable al que pertenece el activo objeto de la inversión, observamos como los importes destinados a la adquisición de construcciones (31.762 millones de ptas.) representan el 30,3% de la inversión y los 4.079 millones de deducción aplicable el 29,0%.

Le siguen en orden de importancia cuantitativa las inversiones en maquinaria (el 29,9% del total por AFMN con 31.382 millones de ptas.), en instalaciones técnicas (14,7% y 15.392 millones), en otras instalaciones (6,6% y 6.969 millones) y en elementos de transporte (6,5% y 6.862 millones). El resto de subconceptos (aplicaciones informáticas, mobiliario, equipos para procesos de información y otro inmovilizado material) no sobrepasan

altzariak, informazioa prozesatzeko ekipoak eta bestelako ibilgetu materiala) ez dute banaka hartuta 5.000 milioi pezetatik gorako inbertsiorik izan eta AFMBan inbertitutakoaren %5 ere ez dute gainditzen.

Inbertsio produktiboetarako erreserba bereziaren zuzkidura 4.180 milioi pezetakoa izan da (kopuru osoaren %2,9 eta 1998an baino %23,6 gehiago) eta 419 milioi pezetako kenkariak egin dira (kopuru osoaren %1,7 eta aurreko urtean baino %23,1 gehiago).

Beste inbertsio batzuen taldea harturik, horietako hiru aipatuko ditugu: batetik, errenta aldakorrek baloreak eskuratzeko egindako inbertsioak, 15.645 milioi pezetako inbertitu direlako (kopuru osoaren %10,7) eta 949 milioi pta.ko kenkariak egin (kopuru osoaren %3,9). 1998. urtearen aldean, neurri hau %32,5 jaitzi da inbertsioari dagokionez eta %32,0 kenkari aplikagarriari dagokionez. Bestetik, esportazioak sustatzeko egindako gastuak, guztira 7.624 milioi pezetakoak izan direnak (kopuru osoaren %5,2) eta 1.906 milioi pta.ko kenkari aplikagarria izan dutenak (ekitaldiko %7,8). Bi zenbaterik horiek %8,9 jaitzi dira aurreko urtearen aldean. Azkenik, aipatu beharrekoa da ikerkuntza eta garapen teknologikoko programetan egindako inbertsio eta gastua, 8.227 milioi pezetakoa guztira (kopuru osoaren %5,6), 2.282 milioi pezetako kenkariak egiteko aukera eman duena, hau da, kenkari guztien %9,3. Inbertsioa eta gastua %38,7 igo dira, eta kenkaria, %37,0 gehitu da.

Enplegua sortzeagatik 4.006 milioi pta.ko kenkari aplikagarria gertatu da. Kopuru horren %93,8 (3.757 milioi) kenkari orokorrari dagokio, eta gainerakoa, hau da, 249 milioi (%6,2) kenkari bereziari. 1998. urtearekin konparaturik, kenkari osoa %35,0 gehitu da, kenkari orokorra %37,4 eta kenkari berezia %7,6. Pizgarriak izan dituen plantilla gehikuntza 6.488 pertsonakoa izan da urteko.

Pizgarrietara bildutako sozietateak izaera juridikoaren arabera sailkatzen baditugu hauxe ikus dezakegu: erantzukizun mugatuko sozietateak kopuru osoaren erdia baino gehiago dira (3.304tik 1.933), sozietate anonimoek (1.201 enpresak) %36,3 hartzen dute, sozietate kooperatiboek (117 enpresak) %3,5, eta gainerako sozietateen taldea nekez iristen da %1,6ra (53 enpresa bildu dira pizgarrietara).

Kopuruz erantzukizun mugatuko sozietateak baino gutxiago izan arren, sozietate anonimoek ekitaldiko inbertsio eta kenkari gehienak metatzen dituzte; zehazki esateko, inbertsio osoaren %55,3 dira (146.637 milioitik 81.128 milioi) eta kenkariaren %54,8 (24.441 milioitik 13.391 milioi). Erantzukizun mugatutako sozietateak kopuru osoaren %58,5 izan arren, inbertsioaren %27,1 eta kenkariaren %24,6 dira bakarrik. Sozietate kooperatiboek (kopuru osoaren %3,5 baino ez) ekitaldiko inbertsioaren %13,7 eta kenkariaren %17,6 suposatzen dute. Azkenik, Beste Sozietateen

individualmente ni los 5.000 millones de ptas. de inversión ni el 5% del total invertido en AFMN.

La dotación a la Reserva Especial para Inversiones Productivas se ha elevado a 4.180 millones de ptas. (2,9% del total y 23,6% más que en 1998) y su deducción a 419 millones (1,7% del total y 23,1% más).

Del grupo de Otras inversiones vamos a mencionar a tres de ellas; primero la inversión en adquisición de valores de renta variable, que se eleva a 15.645 millones de ptas. (10,7% del total) y su deducción a 949 millones de ptas. (3,9% del total). Esta medida ha disminuido un 32,5% en la inversión respecto a 1998, y un 32,0% en la deducción aplicable. Segundo, los gastos realizados en el fomento de las exportaciones, 7.624 millones de ptas., es decir, el 5,2% del total, con una deducción aplicable de 1.906 millones de ptas. (7,8% del ejercicio). Ambos importes decrecen un 8,9% en comparación con el año anterior. Y tercero y último, el importe de la inversión y gasto realizados en programas de investigación y desarrollo tecnológico, que se ha elevado a 8.227 millones de ptas. (5,6% del total), lo que ha posibilitado aplicarse deducciones por valor de 2.282 millones de ptas., un 9,3% del total de deducciones. La inversión y gasto realizado aumenta un 38,7%, mientras que la deducción lo hace un 37,0%.

La deducción aplicable por creación de empleo asciende a 4.006 millones de ptas., de los cuales el 93,8% (3.757 millones) corresponden a la deducción general, mientras que el resto, 249 millones de ptas., (el 6,2%) a la deducción especial. Respecto a 1998, la deducción total se ha incrementado un 35,0%, frente a la subida del 37,4% de la deducción general y del 7,6% de la especial. El incremento de plantilla incentivado asciende a 6.488 personas/año.

Si clasificamos a las empresas acogidas según su forma jurídica, vemos como las sociedades de responsabilidad limitada representan más de la mitad del total (1.933 sobre 3.304), las sociedades anónimas con 1.201 empresas acogidas el 36,3%, las cooperativas con 117 empresas acogidas el 3,5%, mientras que el grupo formado por el resto de sociedades apenas llega al 1,6% con 53 empresas acogidas.

Las sociedades anónimas, a pesar de representar menos en número que las sociedades de responsabilidad limitada, acumulan la mayoría de las inversiones y deducciones del ejercicio, concretamente el 55,3% de la inversión total (81.128 millones de ptas. sobre 146.637 millones) y el 54,8% de la deducción (13.391 millones de ptas. sobre 24.441 millones). Las sociedades de responsabilidad limitada, a pesar de representar el 58,5% del total, acumulan sólo el 27,1% de la inversión y el 24,6% de la deducción total. Las sociedades cooperativas, que representan sólo el 3,5% del total,

taldea nekez iristen da inbertsio osoaren %3,9ra eta kenkariaren %3,0era.

Ekonomiaren oinarrizko hiru sektoreak aztergai harturik (nekazaritza, industria eta zerbitzuak), berehala oihartzen gara lehen sektorean oso enpresa gutxi bildu direla pizgarrietara (3.304tik 8 baino ez, hau da, kopuru osoaren %0,2); gainerakoa beste bi sektoreen artean banatzen da, nahiz eta hirugarren sektorea gutxigaitik nagusitzen den: 1.775 enpresa bildu dira sektore honetan (%53,7) eta 1.521 enpresa industri sektorean (%46,0). Hala ere, ekitaldiko inbertsio eta kenkari osoari erreparatzen badiogu, indarren oreka hori apurto egiten da, industri sektoreak inbertsioaren %56,8 eta kenkariaren %60,0 hartzen baititu eta, zerbitzu sektoreak, berriz, hurrenez hurren, %43,0 eta %39,8.

Sailkapen zehatzago bat eginez, hau da, pizgarrietara bildutako enpresen jarduera nagusia Ekonomi Jardueren gaineko Zergan duten epigrafearen arabera sailkatuz, 22 jarduera adarretan taldekatu ditugu enpresa horiek. Merkataritza adarrak hartu du bildutako enpresa kopururik handiena (892 guztira), hau da, kopuru osoaren %27,0. Haren atzetik, baina 8 puntu portzentual gutxiagorekin, merkataritzako beste zerbitzuak datoz: %18,8 dira guztira (621 enpresa).

Ekitaldiko inbertsio osoari dagokionez, bi azpisektore azpimarratu behar dira: batetik, lehen aipatu den merkataritzako beste zerbitzuena (31.900 milioi pta. eta %21,8) eta, bestetik, merkataritzarena (15.382 milioi eta %10,5). Badira, hala ere, beste hiru adar hamar mila milioiko inbertsioa gainditu dutenak: oinarrizko metalgintza, makineria eta metalgaiak. Kenkari aplikagarri osoari dagokionez, lau sektore dira 2.000 milioi pta.ko kopurua gainditu dutenak, hain zuzen, lehen aipatu diren hauek: merkataritzako beste zerbitzuak, merkataritza, metalgaiak eta makineria. Kopuruak merkataritzako beste zerbitzuen 4.339 milioietatik (kopuru osoaren %17,8) metalgaien 2.190 milioietara doaz (%9,0).

Aitortutako zenbatekoak entitate aitortzailea helbideraturik dagoen eskualdearen arabera aztertzen bada oso datu esanguratsuak jartzen dira agerian. Donostiak lehen tokia hartzen du bai enpresa kopuruan (820, hau da, kopuru osoaren %24,8), bai inbertsioan (36.257 milioi eta %24,7) bai eta kenkari aplikagarrian ere (5.566 milioi eta %22,8), eta hori gertatzen da batik bat entitate askok hiriburuan dutelako helbide soziala, beren produkzio zentroak probintziako beste toki batzuetan egon arren. Azpimarratu beharreko beste eskualde bat Deba Garaia da: enpresa aitortzaileen %7,4arekin (3.304tik 244), ekitaldiko inbertsioaren %13,4 hartzen du (19.648 milioi pezeta guztira) eta 3.944 milioi pta.ko kenkari aplikagarria izan du (%16,1).

acumulan el 13,7% de la inversión y el 17,6% del deducción del ejercicio. El grupo de Otras Sociedades apenas llega al 3,9% de la inversión total y al 3,0% de la deducción.

Atendiendo a los tres sectores básicos de la economía (agricultura, industria y servicios), observamos que el número de sociedades acogidas que pertenecen al sector primario es prácticamente insignificante (8 de 3.304 que suponen sólo el 0,2% del total). El resto se reparte entre los otros dos sectores, si bien la balanza recae un poco más sobre el sector terciario, ya que con 1.775 empresas acogidas acumula el 53,7% del total frente al 46,0% y 1.521 que pertenecen al sector industrial. Este equilibrio de fuerzas se rompe si nos fijamos en la inversión y deducción total del ejercicio, ya que el sector industrial representa el 56,8% de la inversión y el 60,0% de la deducción, frente al 43,0% y el 39,8%, respectivamente del sector servicios.

A través de una clasificación mucho más detallada, según el epígrafe de la actividad principal en el que figuran dadas de alta en el Impuesto sobre Actividades Económicas, agrupamos a las empresas acogidas en 22 ramas de actividad. La que mayor número de empresas acogidas presenta es la rama del comercio, 892 que suponen el 27,0% del total, y le sigue pero con más de 8 puntos porcentuales menos de representación, los otros servicios comerciales, 621 que suponen el 18,8%.

En cuanto a la inversión total del ejercicio, cabe destacar a dos subsectores, el anteriormente mencionado de otros servicios comerciales (31.900 millones de ptas. y el 21,8%) y el de comercio (15.382 millones de ptas. y el 10,5%), aunque también hay otras tres ramas que superan los diez mil millones de ptas. de inversión: metálicas básicas, maquinaria y artículos metálicos. En la deducción total aplicable, cuatro sectores superan los 2.000 millones de ptas., los anteriormente mencionados otros servicios comerciales, comercio, artículos metálicos y maquinaria, dentro de un tramo que va desde los 4.339 millones de ptas. (17,8% del total) de otros servicios comerciales hasta los 2.190 millones (9,0%) de artículos metálicos.

El análisis de los importes declarados según la comarca donde se halla el domicilio social de la entidad declarante, pone de manifiesto una serie de datos muy significativos. En principio Donostia ocupa el primer lugar tanto en el número de empresas (820 que suponen el 24,8% del total), como en la inversión (36.257 millones de ptas. y el 24,7%) y en la deducción aplicable (5.566 millones y el 22,8%), sobre todo por el hecho de que muchas entidades, aún teniendo sus centros de producción repartidos por otros puntos de la provincia, mantienen su domicilio social en la capital. Pero también es conveniente resaltar a la comarca del Deba Garaia, que con el 7,4% de las empresas declarantes (244 sobre 3.304) acumula el 13,4% (19.648 millones de ptas.) de la inversión del ejercicio y el 16,1% (3.944 millones) de la deducción aplicable.

Kopuru garrantzitsuak ageri dituen beste eskualde bat Urola-Kosta dugu. Guztira 318 enpresa bildu dira pizgarrietara (kopuru osoaren %9,6), eta 20.133 milioi pezeta inbertitu dituzte (%13,7), 2.851 milioi pta.ko kenkariak aplikatzera iritsi direlarik. Bestalde, Goierriko eskualdean bildu diren 265 enpresek (kopuru osoaren %8,0k) inbertsioaren %15,8 eta kenkari osoaren %13,3 metatu dute. Aldiz, Bidasoa Beheko eskualdean bildu diren 316 enpresek (%9,6k) portzentaje hauek eman dituzte: %6,3koa inbertsioan eta %7,4koa kenkarian. Donostialdean, berriz, 391 enpresa bildu dira (%11,8), 9.284 milioi pezetako inbertsioak egin dituzte (%6,3) eta kenkari aplikagarri osoa 1.735 milioi pezetara heldu da (kopuru osoaren %7,1).

Debe Behean helbideratuta dauden sozietatek (332 enpresa dira guztira, hau da, kopuru osoaren %10,0) 10.925 milioi pezetako inbertsioak egin dituzte, hots, ekitaldiko inbertsio osoaren %7,5, eta 1.921 milioi pezetako kenkari aplikagarria izan dute (%7,9). Tolosaldean 257 enpresa bildu dira (kopuru osoaren %7,8); inbertsioa 7.764 milioi pezetara iristen da (%5,3) eta kenkaria 1.476 milioira (%6,0). Bestalde, Oarsoaldeari dagokionez (265 enpresa bildu dira, hau da, kopuru osoaren %8,0), 6.261 milioi pezetako inbertsioak egin dira (%4,3) eta bere kenkari aplikagarria 1.180 milioi pezetakoa izan da (%4,8).

Azkenik esan helbide soziala Gipuzkoatik kanpo dutela aitortu duten 96 enpresek (kopuru osoaren %2,9k) 3.909 milioi pta.ko inbertsioak egin dituztela (%2,7) eta horren ondorioz 724 milioi pezetako kenkariak aplika ditzaketela.

4.1. ARAUDIAREN ALDAKETA

Gipuzkoako Lurralde Historikoan inbertsioari laguntzeko zerga pizgarrien araudiak 1999an izan duen aldaketarik nagusia honako hau da:

- **3/1999 Foru Araua**, apirilaren 27koa, Zerga Neurriei buruzkoa. Beste aldaketa batzuen artean, %20ra igotzen da zinematografia edo ikus-entzunezkoen produkzioetan egindako inbertsioengatik aplika daitekeen kenkaria; gainera inbertsioaren %5eko kenkaria ezartzen da koproduktore finantzarioarentzat.

4.2. METODOLOGIA

Aurreko ekitaldietan bezala, Sozietateen gaineko Zergaren urteko aitorpenean (200 eta 201 ereduak), zerga pizgarriei buruzko orrian, enpresa bakoitzak adierazi dituen datuak hartu dira abiapuntu. Gipuzkoako araudia aplikatzen duten enpresak ez ezik, beste foru araudiak nahiz estatukoa aplikagarri dituztenak ere hartu dira kontuan.

Otra de las comarcas con importes que sobresalen de los demás, es la de Urola Kostaldea, ya que las 318 empresas acogidas (9,6% del total) realizan inversiones por valor de 20.133 millones de ptas. (13,7%), lo que permite aplicarse 2.851 millones de ptas. de deducciones. Por otro lado las 265 empresas (8,0% del total) que se acogen en la comarca del Goierri acumulan el 15,8% de la inversión y el 13,3% de la deducción total, mientras que estos porcentajes llegan al 6,3% y 7,4%, respectivamente para las 316 empresas (9,6%) de la comarca de Bidasoa Behea. En Donostialdea se ha acogido 391 empresas, el 11,8% del total, que realizan inversiones por valor de 9.284 millones de ptas. (6,3%), mientras que la deducción aplicable se eleva a 1.735 millones de ptas. (el 7,1% del total).

Los 10.925 millones de ptas. de inversión de las sociedades domiciliadas en Deba Behea (332 que suponen el 10,0% del total) representan el 7,5% de lo invertido en el ejercicio y los 1.921 millones de la deducción aplicable, el 7,9%. En Tolosaldea se han acogido 257 sociedades que suponen el 7,8% del total; la inversión llega a los 7.764 millones de ptas. (5,3%) y la deducción a 1.476 millones (6,0%). Por su parte en Oarsoaldea (265 empresas acogidas que suponen el 8,0% del total) se han realizado inversiones por valor de 6.261 millones de ptas. (4,3%) y la deducción aplicable asciende a 1.180 millones (4,8%).

Y por último señalar que las 96 empresas (2,9% del total) que declaran tener su domicilio social fuera del Territorio Histórico de Gipuzkoa, realizan inversiones por valor de 3.909 millones de ptas. (2,7%), lo que posibilita que se puedan aplicar 724 millones de ptas. de deducciones.

4.1. CAMBIO NORMATIVO

El principal cambio que durante 1999 ha afectado a la normativa de los incentivos fiscales a la inversión en el Territorio Histórico de Gipuzkoa ha sido el siguiente:

- **Norma Foral 3/1999**, de 27 de abril, de Medidas Fiscales. Entre otras modificaciones, se amplía al 20% la deducción por inversiones en producciones cinematográficas o audiovisuales; además se establece una deducción del 5% de la inversión para el coproductor financiero.

4.2. METODOLOGÍA

Al igual que en ejercicios anteriores, se parte de los datos rellenados por cada empresa en la hoja referente a los incentivos fiscales, de la declaración anual del Impuesto sobre Sociedades (modelos 200 y 201). Se tienen en consideración tanto a las empresas de normativa foral de Gipuzkoa, como a las de otras normativas forales y a las de normativa estatal.

Datu horiek kontrolatu eta araztu egin dira azken zifrek funtsa izan dezaten. Azkenik, entitate bakoitzetik lortutako datuei enpresak Gipuzkoan egindako eragiketa bolumenaren portzentajea aplikatu zaie, hau da, analizaturiko datu bakoitza Gipuzkoan egindako eragiketa bolumenaren portzentajearekin biderkatu da aldez aurretik. Adibidez, enpresa baten inbertsioek 200ko balioa badute eta eragiketen %50 Gipuzkoan egin badu, 100 hartzen da inbertsio baliozat.

Kontuan hartu behar da (testuan zehar hala izango delako) ezen, inbertsio eta gastuaren zenbatekoak beti 1999ko ekitaldikoak badira ere, kenkariari buruzko kopuruak kenkari aplikagarriari dagozkiola; gerta daiteke zenbateko horiek ekitaldi honetako likidazioan aplikatuta egotea edo ez; izan ere, 7/1996 Foru Arauak 46.2 artikuluan xedatzen duenez, kuota nahikoa ez izateagatik kendu ez diren kopuruak hurrengo bost urte jarraituetan amaitzen diren zergaldietako likidazioetan aplikatu ahal izango dira, eta gainera, epeen konputua iraingitze aldiaren barruan emaitza positiboak ematen dituen lehen ekitaldira arte geroratu daiteke. Horrek zera esan nahi du: aipatzen ari garen kenkaria 1999ko ekitaldiko likidazioan egon daitekeela aplikatua edo ez, enpresa bakoitzaren egoeraren arabera eta, gainera, 7/1996 Foru Arauak 46. artikuluan aipatzen dituen zerga onurak aplikatzeko mugak eta hurrenkera kontuan hartuz.

4.3. BILDUTAKO SOZIESTATE KOPURUAREN BILAKAERA

1999an zehar 3.304 sozietate bildu dira guztira zerga pizgarrien araudi desberdinetara, hau da, ekitaldi horretan Sozietateen gaineko Zergaren aitortpena aurkeztu duten 14.165 enpresen %23,3.

4.1. taulan 1990-1999 epealdian inbertsiorako zerga pizgarrien araudietara bildutako enpresen kopuruak nolako bilakaera izan duen ikus dezakegu.

Aztergai dugun denbora tartea hiru epealditan banatu dezakegu: lehena 1990etik 1992ra bitartekoa da, eta hemen zerga pizgarrietara bildutako sozietate kopuruak behera egiten du etengabe. 1990ean 378 enpresa bildu ziren pizgarrietara, 1991n 362 (%4,2 gutxiago) eta 1992an 290 (aurreko ekitaldian baino %19,9 gutxiago). Bigarren epealdia 1993. urtetik 1995. urtera doa, eta horretan nabarmen igotzen da pizgarrietara bildutako enpresen kopurua. 1992an 290 enpresa baldin bazeuden bilduta, hurrengo ekitaldian 602 dira guztira (%107,6 gehiago), eta 1994an 1.566,

Estos datos son objeto de una serie de controles y depuraciones, para lograr que las cifras finales tengan consistencia interna. Por último, a los datos resultantes para cada entidad, se les ha aplicado el porcentaje de volumen de operaciones realizado por la empresa en el Territorio Histórico de Gipuzkoa, es decir, cada dato analizado esta previamente multiplicado por el porcentaje de volumen de operaciones realizado en Gipuzkoa. Por ejemplo, para una empresa con inversiones por valor de 200, pero que realiza en Gipuzkoa el 50% de sus operaciones, se ha tomado 100 como valor de inversión.

Hay que tener en cuenta (y que así será a lo largo del texto) que si bien los importes de inversión y gasto hacen siempre referencia a los realizados durante el ejercicio 1999, las cuantías de deducción hacen referencia a la deducción aplicable; estos importes pueden no haberse aplicado en la liquidación del presente ejercicio, ya que como cita el artículo 46.2 de la Norma Foral 7/1996, las cantidades no deducidas por insuficiencia de cuota podrán aplicarse en las liquidaciones de los periodos impositivos que concluyan en los cinco años inmediatos y sucesivos, pudiendo diferirse el cómputo hasta el primer ejercicio en que, dentro del periodo de prescripción, se produzcan resultados positivos. Es decir, que la deducción a la que hacemos referencia puede o no puede haberse aplicado en la liquidación del ejercicio 1999, según la situación de cada empresa, y además siempre teniendo en cuenta los límites y orden de aplicación de beneficios fiscales a que hace referencia el citado artículo 46 de la Norma Foral 7/1996.

4.3. EVOLUCION DEL NUMERO DE SOCIEDADES ACOGIDAS

Durante 1999 un total de 3.304 sociedades se acogieron a las distintas normativas de incentivos fiscales, es decir, el 23,3% de las 14.165 empresas que presentan declaración en ese ejercicio por el Impuesto sobre Sociedades.

El cuadro 4.1. muestra la evolución del número de empresas acogidas durante el periodo 1990-1999 a las normas reguladoras de los incentivos fiscales a la inversión.

Podemos dividir el periodo objeto de análisis en tres subperiodos: el primero comprende desde 1990 hasta 1992, donde el descenso del número de sociedades acogidas es continuo. De las 378 empresas acogidas en 1990, pasamos a 362 (un 4,2% menos) en 1991, y a 290 en 1992 (un 19,9% menos que el ejercicio anterior). El segundo subperiodo sería el comprendido entre los años 1993 y 1995, donde el número de empresas acogidas aumenta de manera significativa. De las 290 entidades acogidas en 1992, pasamos el ejercicio siguiente a tener 602 (un 107,6% más); en 1994 la cifra se eleva a 1.566, lo

CUADRO 4.1. TAULA
Zerga pizgarrietara bildutako sozietate kopuruaren bilakaera
 Evolución del número de sociedades acogidas

URTEAK AÑOS	SOZIEATE KOPURUA N.º SOCIEDADES	URTEARTEKO ALDAKETA (%) VARIACIÓN ANUAL (%)
1990	378	
1991	362	-4,2
1992	290	-19,9
1993	602	107,6
1994	1.566	160,1
1995	2.078	32,7
1996	1.825	-12,2
1997	2.272	24,5
1998	2.764	21,7
1999	3.304	19,5

hau da, aurreko ekitaldian baino %160,1 gehiago; azkenik, 1995ean 2.078 enpresa izan ziren pizgarrietara bildutakoak, aurreko urtean baino %32,7 gehiago, eta ia 3,5 aldiz gehiago 1993an baino.

Bi arrazoi daude pizgarrietara bildutako enpresa kopurua urte horietan hainbeste igo izana ulertzeko: lehen arrazoia araudiak 1993an izan duen aldaketa da, 6/1988 Foru Araua indargabetu eta haren ordez 11/1993 Foru Araua sartu baitzen indarrean. Honek Sozietateen gaineko Zergaren subjektu pasiboek eskura dauzkaten neurrien kopurua gehitzen du batetik, eta bestetik aktibo finko materialean inbertitzeagatik egiten den kenkariaren beharkizunak arintzen ditu (neurri eta beharkizun horiek, gehienetan, 1/1995 Foru Arauan gorde dira, eta batzuetan jaitsi ere bai). Bigarren arrazoiak ziklo ekonomikoaren bilakaerarekin du zerikusia: ekonomiak urte batzuetan atzera egin ondoren (batez ere 1992 eta 1993ko ekitaldietan), 1994. urtean zikloaren fase hedakorrean sartzen gara hazkunde tasa handiekin, neurri txikiagoan 1995ean ere mantendu direnak. Ekonomiaren aldetik oparoak izan diren urte horietan, enpresen egoerak hobera egin du eta, beraz, inbertsioetan egindako gastuak ere hazi egin dira.

Hirugarren epealdia azken lau ekitaldiek osatzen dute. 1996an, zerga pizgarrietara bildutako enpresa kopurua 1.825eraino jaitsi da, aurreko ekitaldian 2.078 diren bitartean (%12,2 gutxiago beraz.) Beherakada horren zergatia honako hau da batik bat: Gipuzkoako foru araudia aplikatzen duten enpresentzat 7/1996 Foru Arauak ez duela jasotzen beste aktibo finko material batzuetan egindako inbertsioaren %5eko kenkaria; aurreko arauak, ordea, jaso egiten zuten eta gainera horixe zen enpresek gehien erabiltzen zuten neurria.

cual supone un aumento del 160,1% respecto al ejercicio anterior; por último en 1995 el número de empresas acogidas se sitúa en 2.078, un 32,7% más que el año anterior y casi 3,5 veces más que en 1993.

El significativo aumento registrado durante esos años en el número de empresas acogidas viene motivado por dos razones: primero, por el cambio normativo producido en 1993, con la entrada en vigor de la Norma Foral 11/1993 que sustituye a la Norma Foral 6/1988, que por una parte amplía el abanico de medidas a las que pueden acogerse los sujetos pasivos del Impuesto sobre Sociedades, y que por otra ablanda ciertos requisitos para poder acogerse a la deducción por inversión en activo fijo material (medidas y requisitos que en la mayoría de los casos se mantienen con la norma aplicable en 1995, Norma Foral 1/1995, e incluso algunos se rebajan). La segunda de las razones tiene que ver con la evolución del ciclo de la economía; después de varios años de recesión y declive económico (sobre todo los ejercicios 92 y 93) entramos en el año 1994 en la fase expansiva del ciclo con fuertes tasas de crecimiento, que se mantienen aunque en menor medida durante 1995; en estos años de bonanza económica la situación de las empresas mejora, por lo que sus gastos en inversiones también se ven afectadas favorablemente.

El tercer subperiodo, es el comprendido entre los cuatro últimos ejercicios. Para 1996, el número de entidades acogidas desciende hasta los 1.825, frente a los 2.078 del ejercicio anterior, es decir, un 12,2% menos. Este descenso se debe sobre todo al hecho de que para las empresas de normativa foral de Gipuzkoa, la nueva Norma Foral 7/1996, no contempla la deducción del 5% del importe de la inversión en otros activos fijos materiales, medida incluida en normativas anteriores, y que era a la que más entidades se acogían. Sin embargo,

CUADRO 4.2. TAULA
1998-1999 urte bitarteko zerga pizgarrien bilakaera
Evolución de los incentivos fiscales 1998-1999

KONTZEPTUA	CONCEPTO	SOZIEI. KOPURUA N.º DE SDADES.			INBERTS. ETA GASTUA INVERSIÓN Y GASTO			KENKARIA DEDUCCIÓN		
		1998	1999	Bariazioa (%) Variación (%)	1998	1999	Bariazioa (%) Variación (%)	1998	1999	Bariazioa (%) Variación (%)
- Inbertsio produktiboetarako erreserba berezia	- Reserva especial de inversiones productivas	85	100	17,6	3.383	4.180	23,6	340	419	23,1
- Inbertsioak aktibo finko material berrietan	- Inversiones en Activos Fijos Materiales nuevos	1.461	1.670	14,3	92.239	104.826	13,6	13.697	13.926	1,7
INBERTSIOAK A.F. MATERIALETAN	INVERSIONES EN A.F.M.	1.512	1.732	14,6	95.622	109.006	14,0	14.037	14.345	2,2
- Ikerkuntza eta garapena	- Investigación y desarrollo	97	115	18,6	5.931	8.227	38,7	1.666	2.282	37,0
- Int.kulturaleko ondasunak, liburu eta zinemagintz.	- Bienes interés cultural, libros y prod.cinematogr.	6	12	100,0	425	642	51,0	41	76	83,4
- Esportazio jarduerak	- Actividades de exportación	203	244	20,2	8.364	7.624	-8,9	2.091	1.906	-8,9
- Ingurugiroaren artapen eta hobekuntza	- Conservación y mejora medio ambiente	5	5	0,0	165	29	-82,6	17	4	-74,7
- Errenta aldakorreko baloreen eskurapena	- Adquisición valores renta variable	76	83	9,2	23.171	15.645	-32,5	1.395	949	-32,0
- Diru ekarpenak	- Aportaciones dinerarias	60	83	38,3	2.089	3.170	51,8	370	619	67,2
- Langileen prestakuntza	- Formación del personal	428	481	12,4	1.718	2.296	33,6	187	254	35,8
I+G GAST. ETA INBERTS., ESPORT., LANG. PREST.	GTOS E INVERSION EN I+D, EXPORT., FORM. PERS.	611	715	17,0	41.863	37.631	-10,1	5.768	6.090	5,6
- Kenkari orokorra enplegua sortzeagatik	- Deducción general por creación de empleo	1.967	2.438	23,9				2.735	3.757	37,4
- Lan munduan sartzeko arazoak dituztenen kenk.	- Deducción colectivos difícil inserción laboral	128	124	-3,1				231	249	7,6
ENPLEGU SORRERA	CREACIÓN DE EMPLEO	2.007	2.482	23,7				2.966	4.006	35,0
GUZTIRA	TOTAL	2.764	3.304	19,5	137.485	146.637	6,7	22.771	24.441	7,3

Zenbatekoa milioi pezetakotan / Importe en millones de pesetas

1997an, aldiz, pizgarrietara bildutako sozietateen kopurua 2.272raino igo da (%24,5 gehiago) eta zifra hori 2.764raino iritsi da 1998an (%21,7 gehiago), 1999an bildutako enpresak 3.304 izan direlarik, aurreko urtean baino %19,5 gehiago. Izan ere, perspektiba ekonomiko onak eta zikloaren goranzko fasea lagungarri gertatu dira gero eta enpresa gehiagok inbertsio gastuetara bidera dezaten bere baliabideen zati bat.

4.4. ZERGA NEURRIAK

Pizgarrietara bildu diren 3.304 enpresek ekitaldian zehar egindako inbertsio eta gastu osoa 146.637 milioi pezetakoa izan da guztira, eta kenkari osoa, berriz, 24.441 milioi pezetakoa. Batez beste, enpresa bakoitzaren inbertsioa eta gastua 44,4 milioi pezetakoa izan da eta kenkari aplikagarria 7,4 milioi pezetakoa.

Lehen adierazi den bezala, kenkariaren zenbatekoak enpresak aplikagarri duen kenkariari dagozkio, ez ekitaldiko likidazioan nahitaez aplikatu den kenkariari.

4.2. taulan honako xehetasun hauek ematen dira zerga neurri bakoitzeko 1999ko ekitaldian zehar: enpresa kopurua, egindako inbertsio eta gastua eta kenkari aplikagarria. Lehen zutabean zerga bakoitzera bildutako sozietate kopurua ageri da; enpresa bera neurri batera baino gehiagora bildu daitekeenez, totalak ez du zertan bat etorririk azpitotalen

para 1997 el número de entidades acogidas asciende hasta los 2.272, un 24,5% más, y para 1998 se eleva a 2.764 (21,7% más), para llegar en 1999 a las 3.304 empresas acogidas, un 19,5% más que el año anterior. Y es que de nuevo las buenas perspectivas económicas y la fase ascendente del ciclo, hacen que un mayor número de empresas dediquen parte de sus recursos a gastos en inversión.

4.4. MEDIDAS FISCALES

La inversión y gasto total realizado durante el ejercicio por las 3.304 empresas acogidas ascendió a 146.637 millones de ptas., y la deducción total a 24.441 millones de ptas. Por término medio, la inversión y gasto realizado por cada empresa se elevó a 44,4 millones de ptas. y la deducción aplicable a 7,4 millones de ptas.

Como se ha comentado con anterioridad, los importes de deducción hacen referencia a la deducción aplicable por la empresa, y no necesariamente a la aplicada en la liquidación del ejercicio.

El cuadro 4.2. muestra el número de empresas, la inversión y gasto realizados y la deducción aplicable en detalle por cada medida fiscal durante el ejercicio 1999. La primera columna muestra el número de sociedades acogidas a cada medida; al poderse acoger una misma empresa a más de una medida, el total no tiene porqué coincidir con la suma de los subtotales. La segunda

baturarekin. Bigarren zutabea, berriz, ekitaldian zehar neurri bakoitzeko egindako inbertsioa eta gastu kengarria jaso dira. Azkenik, hirugarren zutabea, zerga neurri bakoitzeko aplikagarria den kenkariaren zenbatekoa ikus daiteke.

4.4.1. AKTIBO FINKO MATERIALEAN EGINDAKO INBERTSIOA

Orotara, aktibo finko materialean egindako inbertsioengatik 1.732 enpresa bildu dira zerga pizgarrietara, aurreko ekitaldian baino %14,6 gehiago (1.512 enpresa bildu ziren urte horretan). Hauxe da, zalantzarik gabe, zerga neurri nagusia inbertsio eta gastuari nahiz kenkariari dagokienez: inbertitutako 109.006 milioi pezetak inbertsio osoaren %74,3 dira, eta 14.345 milioi pezetako kenkariak, berriz, kenkari guztien %58,7. Inbertsioen zenbatekoa %14,0 igo da aurreko ekitaldiarekin konparatuta (95.622 milioikoak izatetik 109.006 milioikoak izatera pasa dira), eta kenkari aplikagarria %2,2 gehitu da (14.037 milioitik 14.345 milioira).

Guztira 100 sozietate bildu dira ekitaldi honetan inbertsio produktiboetarako erreserba berezira (85 izan ziren aurreko ekitaldian), hau da, %17,6 gehiago. Zuzkidura 4.180 milioi pta.koa izan da (ekitaldian inbertitutakoaren %2,9), eta 419 milioi pezetako kenkariak egin dira guztira (kopuru osoaren %1,7). Zuzkidura %23,6 igo da aurreko ekitaldiaren aldean, eta horren kenkari aplikagarriak %23,1 egin du gora.

columna muestra el importe de la inversión y gasto deducible realizado durante el ejercicio por cada medida. Y por último, la tercera columna muestra el importe de la deducción aplicable por cada medida fiscal.

4.4.1. INVERSIÓN EN ACTIVO FIJO MATERIAL

En total, por inversiones en activo fijo material, se han acogido 1.732 empresas, un 14,6% más que las 1.512 del ejercicio anterior. Esta es la medida fiscal más importante tanto en términos de inversión y gasto como de deducción, ya que con 109.006 millones de ptas. supone el 74,3% del total invertido, y con 14.345 millones de ptas., el 58,7% de la totalidad de deducciones. El importe de las inversiones realizadas crece un 14,0% (de 95.622 a 109.006 millones de ptas.) en comparación con el ejercicio anterior, y la deducción aplicable un 2,2% (de 14.037 a 14.345 millones de ptas.).

Han sido 100 el número de sociedades que se han acogido este ejercicio a la Reserva Especial para Inversiones Productivas, frente a las 85 del anterior, es decir, un 17,6% más. El importe total de la dotación se ha elevado a 4.180 millones de ptas. (2,9% del total de inversión del ejercicio), siendo el importe de la deducción de 419 millones de ptas. (1,7% del total). El importe de la dotación aumenta un 23,6% y su deducción aplicable un

CUADRO 4.3. TAULA
Egituraren bilakaera
Evolución de la estructura

KONTZEPTUA	CONCEPTO	SOZIET. KOPURUA N.º DE SDADES.			INBERTS. ETA GASTUA INVERSIÓN Y GASTO			KENKARIA DEDUCCIÓN		
		1998	1999	Diferentzia Diferencia	1998	1999	Diferentzia Diferencia	1998	1999	Diferentzia Diferencia
- Inbertsio produktiboetarako erreserba berezia	- Reserva especial de inversiones productivas	3,1	3,0	0,0	2,5	2,9	0,4	1,5	1,7	0,2
- Inbertsioak aktibo finko material berrietan	- Inversiones en Activos Fijos Materiales nuevos	52,9	50,5	-2,3	67,1	71,5	4,4	60,1	57,0	-3,2
INBERTSIOAK A.F. MATERIALETAN	INVERSIONES EN A.F.M.	54,7	52,4	-2,3	69,6	74,3	4,8	61,6	58,7	-3,0
- Ikerkuntza eta garapena	- Investigación y desarrollo	3,5	3,5	0,0	4,3	5,6	1,3	7,3	9,3	2,0
- Int.kulturaleko ondasunak, liburu eta zinemagintza	- Bienes interés cultural, libros y prod.cinematogr.	0,2	0,4	0,1	0,3	0,4	0,1	0,2	0,3	0,1
- Esportazio jarduerak	- Actividades de exportación	7,3	7,4	0,0	6,1	5,2	-0,9	9,2	7,8	-1,4
- Ingurugiroaren artapen eta hobekuntza	- Conservación y mejora medio ambiente	0,2	0,2	0,0	0,1	0,0	-0,1	0,1	0,0	-0,1
- Errenta aldakorreko baloreen eskurapena	- Adquisición valores renta variable	2,7	2,5	-0,2	16,9	10,7	-6,2	6,1	3,9	-2,2
- Diru ekarpenak	- Aportaciones dinerarias	2,2	2,5	0,3	1,5	2,2	0,6	1,6	2,5	0,9
- Langileen prestakuntza	- Formación del personal	15,5	14,6	-0,9	1,2	1,6	0,3	0,8	1,0	0,2
I+G GAST. ETA INBERTS., ESPORT., LANG. PREST.	GTOS E INVERSION EN I+D, EXPORT., FORM.PERS.	22,1	21,6	-0,5	30,4	25,7	-4,8	25,3	24,9	-0,4
- Kenkari orokorra enplegua sortzeagatik	- Deducción general por creación de empleo	71,2	73,8	2,6			0,0	12,0	15,4	3,4
- Lan munduan sartzeko arazoak dituztenen kenk.	- Deducción colectivos difícil inserción laboral	4,6	3,8	-0,9			0,0	1,0	1,0	0,0
ENPLEGU SORRERA	CREACIÓN DE EMPLEO	72,6	75,1	2,5			0,0	13,0	16,4	3,4
GUZTIRA	TOTAL	100,0	100,0	0,0	100,0	100,0	0,0	100,0	100,0	0,0

Inbertsioa 3.383 milioiokoa izatetik 4.180 milioiokoa izatera pasa da, eta kenkari aplikagarria, bere aldetik, 340 milioi pezetatik 419 milioi pezetara.

Aktibo finko material berrian inbertitzeagatik egiten den kenkarira 1.670 sozietate bildu dira guztira, hots, aurreko ekitaldian baino %14,3 gehiago (1.461 sozietate). Aktibo berrietan egindako inbertsioa 104.826 milioi pezetakoa izan da (kopuru osoaren %71,5) eta kenkaria 13.926 milioi pta.koa (%57,0). Egindako inbertsioak %13,6 igo dira aurreko ekitaldiarekin konparatuta (92.239 milioiokoa izatetik 104.826 milioiokoa izatera pasa dira), eta kenkari aplikagarria %1,7 gehitu da (13.697 milioitik 13.926 milioira).

4.4.1.1. INBERTSIOA ETA KENKARIA AKTIBO FINKO MATERIAL BERRIAN

Guztira 1.670 sozietate bildu dira kenkari honetara, ekitaldiko kopuru osoaren %50,5. Egindako inbertsio eta gastua 104.826 milioi pezetakoa izan da orotara, kopuru osoaren %71,5 (guztira 146.637 milioi inbertitu dira), eta kenkari aplikagarriak, berriz, %57,0koak izan dira (24.441 milioitik 13.926 milioi). 1998. urtearen aldean, pizgarri honetara bildu diren sozietate kopurua %14,3 gehitu da, 1.461 izatetik 1.670 izatera pasa baita. Inbertsioak %13,6 egin du gora (92.239tik 104.826 milioi pezetara), eta kenkaria, berriz, %1,7 igo da (13.697tik 13.926ra).

4.4. taulan sailkatutako ageri dira, kontabilitate kodearen arabera, 1999ko ekitaldian aktibo finko material berrietan inbertitutako dirua, inbertsio horiek direla-eta jaso diren dirulaguntzak, kenkariaren oinarria (inbertsioa ken dirulaguntzaren %67,5) eta ekitaldian egin beharreko kenkariaren zenbatekoa. Ken daitekeen portzentajea %10, %15 eta %20koa izan daiteke, entitateak aplikatzen duen araudiaren arabera, baina ohiko portzentajea %15ekoa izaten da, hori baita Gipuzkoako foru araudiari lotuta dauden enpresek aplikatzen dutena.

Jarraian komentatuko ditugun kopuru osoaren gainera kenkariaren zenbateko eta portzentajeetan, ez da kontuan hartu aurreko ekitaldian hornitutako inbertsio produktiboetarako erreserba berezia gauzatzeagatik egin den gutxipena. Zenbateko hori 137 milioi pezetakoa izan zen 1999an. Hau da, ekitaldian kontzeptu honengatik aplikagarria den kenkari osoa kalkulatzeko, 4.4. taulako 14.063 milioi pezetako kopuruari 137 milioi horiek kendu behar zaizkio.

Eraikuntzetan inbertitutakoa (31.762 milioi pezeta) ekitaldian zehar aktibo finko material berrietan inbertitutakoaren %30,3 da. Kenkariak 4.079 milioi pta.koak izan dira, hau da, kopuru osoaren %29,0.

Makinerian 31.382 milioi pezeta inbertitu dira (AFMBan inbertitutako kopuru osoaren %29,9) eta 4.645 milioi pta.ko kenkari aplikagarria izan du (%33,0). Bigarren tokia hartzen du neurri honen barruan.

23,1% respecto al ejercicio anterior; la inversión pasa de 3.383 millones a 4.180 millones de ptas., mientras que la deducción aplicable pasa de 340 a 419 millones de ptas.

A la deducción por inversión en AFMN se han acogido 1.670 sociedades, un 14,3% más que el ejercicio anterior (1.461 sociedades). La inversión en activos nuevos ascendió a 104.826 millones de ptas., 71,5% del total, mientras que la deducción se elevó a 13.926 millones de ptas. (57,0%). Las inversiones realizadas han crecido un 13,6% respecto al ejercicio anterior (104.826 frente a 92.239 millones), y la deducción aplicable un 1,7% (de 13.697 a 13.926 millones).

4.4.1.1. INVERSIÓN Y DEDUCCIÓN EN ACTIVO FIJO MATERIAL NUEVO

A esta deducción se han acogido 1.670 sociedades, el 50,5% de la totalidad del ejercicio. En términos de inversión y gasto representa, con 104.826 sobre 146.637 millones de ptas., el 71,5% del total, mientras que las deducciones aplicables suponen el 57,0% (13.926 sobre 24.441 millones de ptas.). En comparación con 1998, el número de sociedades acogidas se ha incrementado un 14,3%, pasando de 1.461 a 1.670, mientras el importe de la inversión lo ha hecho un 13,6% (de 92.239 millones a 104.826) mientras la deducción lo ha hecho en un 1,7% (de 13.697 a 13.926).

El cuadro 4.4. recoge la clasificación por Código Contable del importe de la inversión realizada en AFMN en el ejercicio 1999, las subvenciones recibidas por dichas inversiones, la base de la deducción (inversión menos 67,5% de la subvención) y el importe a deducir en el ejercicio. El porcentaje de deducción puede oscilar entre el 10%, el 15% y el 20%, dependiendo de la normativa aplicable de la entidad, si bien el tipo más común es el 15% que es el de las empresas de normativa foral de Gipuzkoa.

En los importes y porcentajes de deducción sobre el total que vamos a comentar a continuación, no se ha tenido en cuenta la minoración a efectuar por la materialización de la Reserva Especial para Inversiones Productivas dotada en ejercicios anteriores. Dicho importe ascendió en 1999 a 137 millones de ptas. Es decir, para calcular la deducción total aplicable en el ejercicio por este concepto, a los 14.063 millones de ptas. del cuadro 4.4. hay que restarles esos 137 millones.

La inversión en construcciones (31.762 millones de ptas.) representa el 30,3% de lo invertido durante el ejercicio en AFMN. En términos de deducción (4.079 millones de ptas.) supone el 29,0% del total.

La inversión en maquinaria, con 31.382 millones de ptas. (29,9% del total por AFMN), y con una deducción aplicable de 4.645 millones de ptas. (33,0% del total), ocupa un segundo lugar en importancia dentro de esta medida.

CUADRO 4.4. TAULA

Inbertsioa, dirulaguntza eta kenkaria aktibo finko material berrietan egindako inbertsioengatik, aktibo moten arabera
 Inversión, subvención y deducción por inversiones en activos fijos materiales nuevos, según clases de activos

KONTABILITATE KODEA ETA IZENA CÓDIGO CONTABLE Y DENOMINACIÓN		INBERTSIOAK INVERSIONES (1)	DIRULAGUNTZAK SUBVENCIONES (2)	KENKARI OINARRIA BASE DEDUCCIÓN (3) = (1) - (2)* 0,675	KENTZEKO A DEDUCIR	
215	Aplikazio informatikoak	Aplicaciones informáticas	4.685	82	4.630	695
221	Eraikuntzak	Construcciones	31.762	6.791	27.178	4.079
222	Instalazio teknikoak	Instal.Técnicas	15.392	8.339	9.763	1.468
223	Makineria	Maquinaria	31.382	649	30.944	4.645
225	Best. Instalazioak	Otras Instalaciones	6.969	81	6.915	1.038
226	Altzariak	Mobiliario	2.707	148	2.607	393
227	Inform.a prozesatzeko ekipoak	Eq.proc.información	3.232	283	3.041	458
228	Garraio bideak	Elem.de Transporte	6.862	181	6.740	1.012
229	Best.ibilgatu mater. batz.k	Otro Inmov.Mat.	1.835	2	1.834	276
GUZTIRA		TOTAL	104.826	16.556	93.651	14.063

Zenbatekoa milioi pezetakotan / Importe en millones de pesetas

CUADRO 4.5. TAULA

Inbertsioa, dirulaguntza eta kenkarien egitura aktibo finko material berrietan egindako inbertsioengatik, aktibo moten arabera

Estructura de la inversión, subvención y deducción por inversiones en activos fijos materiales nuevos, según clases de activos

KONTABILITATE KODEA ETA IZENA CÓDIGO CONTABLE Y DENOMINACIÓN		INBERTSIOAK INVERSIONES	DIRULAGUNTZAK SUBVENCIONES	KENKARI OINARRIA BASE DEDUCCIÓN	KENTZEKO A DEDUCIR	
215	Aplikazio informatikoak	Aplicaciones informáticas	4,5	0,5	4,9	4,9
221	Eraikuntzak	Construcciones	30,3	41,0	29,0	29,0
222	Instalazio teknikoak	Instal.Técnicas	14,7	50,4	10,4	10,4
223	Makineria	Maquinaria	29,9	3,9	33,0	33,0
225	Best. Instalazioak	Otras Instalaciones	6,6	0,5	7,4	7,4
226	Altzariak	Mobiliario	2,6	0,9	2,8	2,8
227	Inform.a prozesatzeko ekipoak	Eq.proc.información	3,1	1,7	3,2	3,3
228	Garraio bideak	Elem.de Transporte	6,5	1,1	7,2	7,2
229	Best.ibilgatu mater. batz.k	Otro Inmov.Mat.	1,8	0,0	2,0	2,0
GUZTIRA		TOTAL	100,0	100,0	100,0	100,0

Instalazio teknikoetan egindako inbertsioak (15.392 milioi pta.) ekitaldiko kopuru osoaren %14,7 dira, eta kenkari aplikagarria (1.468 milioi) kopuru osoaren %10,4.

Aplikazio informatikoetan 4.685 milioi pezeta inbertitu dira (AFMBan inbertitutako kopuru osoaren %4,5), eta horrek 695 milioi pezetako kenkariak aplikatzea ekarri du berekin (AFMBan inbertitutako kopuru osoaren %4,9).

Bestelako instalazioetan inbertitutakoa 6.969 milioi pezetakoa izan da, eta kenkari aplikagarria 1.038 milioi pta.koa (kopuru osoaren %6,6 eta %7,4 hurrenez hurren).

Las inversiones realizadas en instalaciones técnicas (15.392 millones de ptas.) representan el 14,7% del total del ejercicio, mientras la deducción aplicada (1.468 millones) supone el 10,4% del total.

Por aplicaciones informáticas, la cuantía de la inversión se ha elevado a 4.685 millones de ptas. (4,5% del total por AFMN), lo que permite poderse aplicar deducciones por valor de 695 millones de ptas. (4,9% de la totalidad por AFMN).

La inversión en otras instalaciones ascendió a 6.969 millones de ptas. y la deducción aplicable a 1.038 millones de ptas. (6,6% y 7,4% del total respectivamente).

Aktibo finko material berrietan inbertitutakoaren %2,6 altzarrietan inbertitu da (2.707 milioi pta.), eta kenkari aplikagarria, berriz, %2,8koa izan da (393 milioi pezeta).

Informazioa prozesatzeko ekipoetan egindako inbertsioak (3.232 milioi pezeta) ekitaldiko kopuru osoaren %3,1 dira, eta euren kenkari aplikagarriak (458 milioi pta.) %3,3 hartzen du.

Garraio elementuetan 6.862 milioi pezeta inbertitu dira guztira, hau da, AFMBetan inbertitutakoaren %6,5, eta kenkari aplikagarria 1.012 milioi pezetakoa izan da (%7,2).

Azkenik, adierazi behar da beste ibilgetu batean inbertitutakoak (1.835 milioi pezeta) AFMBetan inbertitutakoaren %1,8 hartzen duela, eta kenkari aplikagarriak (276 milioi) kopuru osoaren %2,0 bereganatu duela.

4.4.2. BESTE INBERTSIO BATZUK

Beste inbertsio batzuk izenpean honako gastu eta inbertsio hauek bildu ditugu: ikerkuntza eta garapen programak, interes kulturalako ondasunak, liburugintza eta zinemagintza, esportazio jarduerak, ingurugiroaren artapen eta hobekuntza, errenta aldakorreko baloreen eskurapena, eta kapital arriskuko sozietate eta fondoei, enpresen sustapenerako sozietateei, interes ekonomikoko elkarteei eta interes ekonomikoko elkarte europarrei egindako diru ekarpenak. Azkenik, enpresako langileen prestakuntzarako gastuak ere jaso ditugu.

Jarraian neurri bakoitzera bildutako enpresa kopuruak eta beraien zenbatekoak zein bilakaera izan duten aztertuko dugu banan-banan.

Guztira 115 enpresa bildu dira ekitaldi honetan ikerkuntza eta garapen teknologikoko programetan inbertitzeagatik egiten den kenkarira (aurreko ekitaldian 97 enpresa bildu ziren), hau da, %18,6 gehiago. Egindako inbertsio eta gastua 8.227 milioi pezetakoak izan dira (kopuru osoaren %5,6); horrek aukera eman du 2.282 milioi pezetako kenkariak egiteko, hau da, kenkari guztien %9,3. Inbertsioa eta gastua %38,7 igo da, 5.931 milioikoa izatetik 8.227 milioikoa izatera pasa delako; kenkari aplikagarria, berriz, %37,0 igo da, 1.666 milioi pezetatik 2.282 milioi pezetara pasatuz.

Interes kulturalako ondasunetan eta liburu eta zinemagintzan egindako inbertsioen kenkarira 12 enpresa bildu dira. Aurreko urtean 6 izan ziren bildutakoak. 642 milioi pezeta inbertitu dira guztira (425 milioi aurreko ekitaldian). Kontzeptu honek 76 milioi pezetako kenkari aplikagarria eman du, 1998an 41 milioikoa izan zen bitartean.

En mobiliario se realizó el 2,6% de la inversión en AFMN (2.707 millones de ptas.), mientras que la deducción aplicable se situó en el 2,8% (393 millones de ptas.).

Mientras las inversiones (3.232 millones de ptas.) en equipos de proceso de información representan el 3,1% del total del ejercicio, su deducción aplicable (458 millones de ptas.) representa el 3,3%.

Los 6.862 millones de ptas. de inversión en elementos de transporte suponen el 6,5% de lo invertido en AFMN, y los 1.012 millones de deducción aplicable el 7,2%.

Por último, señalar que lo invertido en otro inmovilizado (1.835 millones de ptas.) acumula el 1,8% de la inversión por AFMN, y su deducción aplicable (276 millones), el 2,0% del total.

4.4.2. OTRAS INVERSIONES

Bajo el concepto de Otras Inversiones, agrupamos el siguiente colectivo de gasto e inversión: programas de investigación y desarrollo, bienes de interés cultural, edición de libros y producción cinematográfica, actividades de exportación, conservación y mejora del medio ambiente, adquisición de valores de renta variable, aportaciones dinerarias a Sociedades y Fondos de Capital Riesgo, a Sociedades de Promoción de Empresas, a Agrupaciones de Interés Económico y a Agrupaciones Europeas de Interés Económico y, por último, los gastos dedicados a la formación profesional de los empleados de la empresa.

Pasamos a continuación a ver una a una, cual ha sido la evolución del número de empresas acogidas a cada medida y sus correspondientes importes.

Un total de 115 empresas se han acogido durante este ejercicio a la deducción por inversión en programas de investigación y desarrollo tecnológico, frente a las 97 del anterior, es decir, un 18,6% más. El importe de la inversión y gasto realizados se ha elevado a 8.227 millones de ptas. (5,6% del total), lo que ha posibilitado aplicarse deducciones por valor de 2.282 millones de ptas., un 9,3% del total de deducciones. La inversión y gasto realizado aumenta un 38,7%, pasando de 5.931 millones a 8.227 millones de ptas., mientras que la deducción aplicable lo hace un 37,0%, de 1.666 millones a 2.282 millones de ptas.

A la deducción por inversión en bienes de interés cultural, edición de libros y producción cinematográfica se han acogido 12 empresas, frente a las 6 del año anterior. Se han invertido un total de 642 millones de ptas., frente a los 425 millones del ejercicio anterior. La deducción aplicable por este concepto se ha elevado 76 millones de ptas., mientras que en 1998 esta cuantía se situó en 41 millones de pesetas.

Esportazio jardueretan aritzeagatik egiten den kenkarira 244 enpresa bildu dira guztira (1998an 203 bildu ziren), hau da, %20,2 gehiago. Egindako inbertsio eta gastua 7.624 milioi pezetakoak izan dira guztira, hau da, kopuru osoaren %5,2, eta 1.906 milioi pta.ko kenkari aplikagarria eman dute (ekitaldiko %7,8). Bi kopuru horiek %8,9ko beherakada ageri dute aurreko ekitaldiaren aldean.

5 enpresak aplikatu dute jarduera enpresarialaren eragin kutsagarria murriztu eta zuzentzeko aktibo finko material berrian inbertitzeagatik egiten den kenkaria. Aurreko ekitaldian ere 5 enpresak aplikatu zituzten kenkariak kontzeptu honengatik. Egin den inbertsioa 29 milioi pezetakoa izan da guztira. Kontzeptu honengatik aplikagarria den kenkaria 4 milioi pta.koa da. Aurreko ekitaldiarekin alderatuta, inbertsioa %82,6 jaitsi da, eta kenkaria %74,7.

Errenta aldakorreko baloreak eskuratzegatik 83 entitate bildu dira kenkari honetara, 1998an 76 izan ziren bitartean (%9,2 gehiago). 15.645 milioi pezeta inbertitu dira (kopuru osoaren %10,7) eta kenkaria 949 milioi pta.koa izan da (kopuru osoaren %3,9). Neurri honek behera egin du 1998. urtearekiko: inbertsioa 23.171 milioikoa izatetik 15.645 milioikoa izatera pasa da (%32,5 gutxiago), eta kenkaria 1.395 milioitik 949 milioi pezetara (%32,0 gutxiago).

Kapital arriskuko sozietate eta fondoei, enpresen sustapenerako sozietateei, interes ekonomikoko elkartei eta interes ekonomikoko elkarte europarrei diru ekarpenak egiteagatik 83 entitatek aplikatu dituzte kenkariak, hau da, aurreko ekitaldian baino %38,3 gehiago (60 enpresak aplikatu zituzten kenkariak urte horretan). 3.170 milioi pezeta inbertitu dira (2.089 milioi aurreko ekitaldian), eta kenkaria 619 milioi pta.koa izan da, 1998an 370 milioikoa izan zen bitartean (%51,8 eta %67,2 gehiago hurrenez hurren).

Langileen prestakuntzarako gastuengatik egiten den kenkarira bildutako enpresen kopurua %12,4 igo da: 1998an 428 izatetik 481 izatera pasa dira 1999an. 2.296 milioi pezetako gastuak egin dira (kopuru osoaren %1,6); horrek aukera eman du kuota likidoa 254 milioi pezetatan gutxitzeko (ekitaldiko %1,0). 1998ko ekitaldiaren aldean, gastu kengarriak %33,6 igo dira (1.718tik 2.296 milioi pta.ra pasa dira) eta kenkari aplikagarriak %35,8 egin du gora, 187 milioi pta.koa izatetik 254 milioi pta.koa izatera pasa delako.

4.4.3. ENPLEGUA SORTZEA

Enplegu sorreraren kenkarira bildu diren 2.482 enpresetatik, 2.358 kenkari orokorrera bakarrik bildu dira, 44 kenkari berezira soilik eta 80 enpresa, berriz, bi kenkarietara.

Bildutako entitate kopurua %23,7 igo da aurreko ekitaldiaren aldean: 2.007tik 2.482ra pasatu dira.

A la deducción por actividades de exportación se han acogido un total de 244 empresas, frente a las 203 de 1998, es decir, un 20,2% más. A 7.624 millones de ptas. ha ascendido el montante de inversión y gasto realizados, es decir, el 5,2% del total, y la deducción aplicable a 1.906 millones de ptas. (7,8% del ejercicio). Estos dos importes experimentan un descenso del 8,9% en comparación con el año anterior.

Han sido 5 empresas las que se han acogido a la deducción por inversión en activo fijo material afecto directamente a la reducción y corrección del impacto contaminante de la actividad de la empresa, el mismo número que el ejercicio anterior. Se invirtieron un total de 29 millones de ptas. La deducción aplicable por este concepto es de 4 millones de ptas. En comparación con el ejercicio anterior, la inversión disminuye un 82,6% y la deducción un 74,7%.

El número de entidades acogidas a la deducción por adquisición de valores de renta variable se ha elevado a 83, frente a las 76 de 1998 (un 9,2% más). La inversión se eleva a 15.645 millones de ptas. (10,7% del total) y su deducción a 949 millones de ptas. (3,9% de total). Esta medida ha disminuido respecto a 1998, al pasar la inversión de 23.171 a 15.645 millones de ptas. (32,5% menos) y la deducción de 1.395 a 949 millones de ptas. (32,0% menos).

Por aportaciones dinerarias a Sociedades y Fondos de Capital Riesgo, a Sociedades de Promoción de Empresas, a Agrupaciones de Interés Económico y a Agrupaciones Europeas de Interés Económico se han aplicado deducciones un total de 83 entidades, un 38,3% más que las 60 del ejercicio anterior. La inversión realizada se ha elevado a 3.170 millones de ptas. (2.089 millones el ejercicio anterior) y la deducción a 619 millones de ptas., frente a los 370 millones de ptas. de 1998, un 51,8% y un 67,2% más respectivamente.

Un aumento del 12,4% ha experimentado el número de empresas acogidas a la deducción por gastos en formación de personal, al pasar de 428 en 1998 a 481 en 1999. Los gastos se elevaron a 2.296 millones de ptas. (1,6% del total), lo que posibilitó que pudieran minorar su cuota líquida en 254 millones de ptas. (1,0% del ejercicio). Respecto a 1998 los gastos deducibles aumentan un 33,6% (pasan de 1.718 a 2.296 millones de ptas.) y la deducción aplicable un 35,8%, de 187 millones a 254 millones de ptas.

4.4.3. CREACIÓN DE EMPLEO

De las 2.482 empresas que se acogen a la deducción por creación de empleo, 2.358 lo hacen únicamente deducción general, 44 sólo a la deducción especial y son 80 empresas las que se acogen a ambas deducciones.

El número de entidades acogidas ha aumentado un 23,7% respecto al ejercicio anterior, pasando de 2.007 a

Kenkari orokorra aplikatu dutenen kopurua 1.967 izatetik 2.438 izatera pasatu da (%23,9 gehiago), eta kenkari berezira bildutakoak, berriz, 128tik 124ra (%3,1 gutxiago).

Kontzeptu honek 4.006 milioi pezetako kenkari aplikagarria ekarri du, ekitaldiko kopuru osoaren %16,4. Kopururik handiena kenkari orokorrarena da (3.757 milioi), kenkari berezia 249 milioikoa izan den bitartean.

Kenkaria %35,0 gehitu da: 1998an 2.966 milioikoa izatetik 4.006 milioikoa izatera pasa da ekitaldi honetan, lehen esan bezala. Enplegua sortzeagatik egin den kenkari orokorra %37,4 igo da (2.735 milioi aurreko urtean eta 3.757 milioi ekitaldi honetan). Lan munduan sartzeko arazoak dituzten taldeetan enplegua sortzeagatik, berriz, %7,6 igo da kenkaria, 231 milioikoa izatetik 249 milioikoa izatera pasa delarik.

4.5. IZAERA JURIDIKOA

Zerga pizgarrietara bildu diren entitateak lau taldetan sailkatu ditugu izaera juridikoaren arabera: sozietate anonimoak, erantzukizun mugatuko sozietateak, sozietate kooperatiboak eta Beste Sozietateak. Beste Sozietateen taldean hauek sartzen dira: sozietate erregular kolektiboak, sozietate komanditarioak, ondasun komunitateak, irabazi asmorik gabeko sozietateak, organismo autonomoak, kongregazio eta erakunde erlijiosoak, nekazaritza ganbarak eta estatuko, autonomi erkidegoetako eta udaletako administrazio organoak.

Enpresa kopururik handiena erantzukizun mugatuko sozietateen taldean sartzen da (1.933), kopuru osoaren erdia baino gehiago (%58,5). Sozietate anonimoek (1.201 enpresak) %36,3 hartzen dute, eta horien atzetik sozietate kooperatiboak datoz %3,5arekin (117 enpresa bildu dira pizgarrietara). Beste Sozietateen taldeko 53 entitateak kopuru osoaren %1,6 dira bakarrik (Ikus 4.6. taula).

2.482; las acogidas a la deducción general pasan de 1.967 a 2.438 (23,9% más) y las acogidas a la deducción especial, de 128 a 124 (3,1% menos).

El importe de la deducción aplicable por este concepto se elevó a 4.006 millones de ptas., 16,4% del total del ejercicio. La cuantía más relevante es la deducción general (3.757 millones), mientras la deducción especial fue de 249 millones de ptas.

La deducción se ha visto incrementada en un 35,0%, convirtiéndose los 2.966 millones de 1998 en los 4.006 millones de ptas. antes mencionados. La deducción general por creación de empleo ha crecido un 37,4% (pasa de 2.735 a 3.757 millones), mientras que la deducción por creación de empleo para colectivos de difícil inserción laboral aumenta un 7,6%, pasando de 231 millones a 249 millones de ptas.

4.5. FORMA JURÍDICA

Clasificamos a las entidades que se acogen a los incentivos fiscales en cuatro grupos según su forma jurídica: sociedades anónimas, sociedades de responsabilidad limitada, sociedades cooperativas y Otras Sociedades. El grupo de Otras Sociedades incluye a: sociedades regulares colectivas, sociedades comanditarias, comunidades de bienes, asociaciones sin ánimo de lucro, organismos autónomos, congregaciones e instituciones religiosas, cámaras agrarias y órganos de la administración del Estado, de comunidades autónomas y de corporaciones locales.

El mayor número de empresas pertenece al grupo de sociedades de responsabilidad limitada, 1.933 que representan más de la mitad (58,5%) del total. Las sociedades anónimas acumulan el 36,3% con 1.201 empresas acogidas; les siguen las sociedades cooperativas que, con 117 empresas acogidas, acumulan el 3,5%. Las 53 entidades del grupo de Otras Sociedades suponen únicamente el 1,6% del total. (Ver cuadro 4.6.)

CUADRO 4.6. TAULA

Zerga pizgarrietara bildutako sozietateak izaera juridikoaren arabera
Sociedades acogidas según forma jurídica

IZAERA JURIDIKOA	FORMA JURÍDICA	KOPURUA NÚMERO	%
Sozietate anonimoak	Soc. Anónimas	1.201	36,3
Erantz. mugatuko sozietateak	Soc. Resp. Limitada	1.933	58,5
Sozietate kooperatiboak	Soc. Cooperativas	117	3,5
Bestelakoak	Otras	53	1,6
GUZTIRA	TOTAL	3.304	100

Kopuruz erantzukizun mugatuko sozietateak baino gutxiago izan arren, sozietate anonimoek ekitaldiko inbertsio eta kenkari gehienak hartzen dituzte. Aktibo finko materialetan 65.080 milioi pezeta inbertitu dute, hots, kopuru osoaren %59,7 (batez beste 54,2 milioi enpresa bakoitzeko) eta kenkariaren zenbatekoa 8.788 milioikoa da (%61,3). Beste inbertsio batzuen kontzeptuan 16.048 milioi pezeta inbertitu eta gastatu dute (%42,6), eta 2.841 milioi pezetako kenkariak aplikatu dituzte kontzeptu honengatik (%46,6). Plantila gehikuntzaren %44,0 hartzen dute, hau da, 6.488tik 2.857 (batez beste 2,4 lanpostu sortuz), eta enplegu sorkuntzaren kenkari aplikagarrian ere %44,0a iristen dira (1.762 milioi pta.). Ekitaldian aplikagarria den kenkari osoari dagokionez, sozietate anonimoek kopuru osoaren %54,8 hartzen dute (13.391 milioi pezeta). Batez beste, sozietate anonimo bakoitzak 11,1 milioi pezetako kenkariak egin ditzake.

Erantzukizun mugatuko sozietateek 29.034 milioi pezeta inbertitu dituzte (15,0 milioi batez beste), hau da, kopuru osoaren %26,6, eta aktibo finko materialean inbertitzeagatik 3.461 milioi pezetako kenkariak egin dituzte (kenkariaren %24,1); sozietate horiek 2.751 lanpostu sortu dituzte (1,4 batekoz beste), hau da, plantila gehikuntzaren %42,4, eta enplegua sortzeagatik 1.698 milioi pezetako kenkariak egin dituzte (%42,4). Guztira 6.006 milioi pta.ko kenkariak egin dituzte, ekitaldiko kopuru osoaren %24,6. Erantzukizun mugatuko sozietate bakoitzaren batez besteko kenkaria 3,1 milioikoa izan da (4,3 milioi gutxiago pizgarrietara bildutako sozietateen batez bestekoa baino).

Sozietate kooperatiboek AFMBetan egindako inbertsioaren %10,0 metatzen dute (10.907 milioi pezeta guztira) eta kenkariaren %11,2 sozietate hauetan pilatzen da (1.600 milioi). Batez beste, kooperatiba bakoitzak 93,2 milioi pezeta inbertitu ditu aktibo finko materialean, pizgarrietara bildutako entitate guztien batez besteko inbertsioa (33,0 milioi) baino askoz ere gehiago.

A pesar de representar menos en número que las sociedades de responsabilidad limitada, las sociedades anónimas acumulan la mayor parte de las inversiones y deducciones del ejercicio. En activos fijos materiales invierten 65.080 millones, el 59,7% del total (una media de 54,2 millones por empresa) y el importe de su deducción asciende a 8.788 millones de ptas. (61,3%). Realizan el 42,6% (16.048 millones) de la inversión y gasto en Otras Inversiones, y se aplican el 46,6% (2.841 millones) de la deducción por dicho concepto. Suman el 44,0%, 2.857 sobre 6.488, del incremento de plantilla (una media de 2,4 empleos creados) y también el 44,0% (1.762 millones de ptas.) de lo deducible por creación de empleo. En lo que se refiere a la deducción total aplicable en el ejercicio, las sociedades anónimas con 13.391 millones de ptas., acumulan el 54,8% del total. Por término medio cada sociedad anónima puede aplicarse deducciones por valor de 11,1 millones de ptas.

Las sociedades de responsabilidad limitada con 29.034 millones de ptas. (una media de 15,0 millones) acumulan el 26,6% de la inversión y con 3.461 millones de ptas. el 24,1% de la deducción por inversión en activo fijo material; con 2.751 empleos creados (1,4 por término medio) el 42,4% del incremento de plantilla y con 1.698 millones, el 42,4% de la deducción por creación de empleo. En total se deducen 6.006 millones de ptas., el 24,6% del total del ejercicio. La media de deducción por cada sociedad de responsabilidad limitada es de 3,1 millones (4,3 millones menos que la media para el total de empresas acogidas).

Las sociedades cooperativas, con 10.907 millones acumulan el 10,0% de la inversión en AFMN y el 11,2% de la deducción con 1.600 millones de ptas. Por término medio cada cooperativa invierte en activo fijo material 93,2 millones de ptas., muy por encima de los 33,0 millones de inversión media para el total de entidades acogidas. La inversión y gasto en Otras Inversiones se

CUADRO 4.7. TAULA

Inbertsioa, enplegu sorrera eta kenkariak sozietateen izaera juridikoaren arabera
Inversiones, creación de empleo y deducciones según forma jurídica de las sociedades

IZAERA JURIDIKOA	FORMA JURÍDICA	SOZ.KOPUR. N.º SOCIED.	INBERTSIOAK AFM-etan			BESTE INBERTSIO BATZUK			ENPLEGUA SORRERA			KENKARIAK GUZTIRA
			INVERSIONES EN AFM			OTRAS INVERSIONES			CREACIÓN DE EMPLEO			
			Soz. kop. N.º sdads	Inbertsioa Inversión	Kenkaria Deducción	Soz. kop. N.º sdads	Zenbatekoa Importe	Kenkaria Deducción	Soz. kop. N.º sdads	Plant. gehikuntza Incr. plant.	Kenkaria Deducción	TOTAL DEDUCCIONES
Sozietate anonimoak	Sociedades Anónimas	1.201	743	65.080	8.788	430	16.048	2.841	804	2.857	1.762	13.391
Erantzuk. mugatuko sozietateak	Soc. Responsabilidad Limitada	1.933	885	29.034	3.461	209	10.686	847	1.563	2.751	1.698	6.006
Sozietate kooperatiboak	Sociedades Cooperativas	117	80	10.907	1.600	60	9.158	2.212	79	804	500	4.312
Bestelakoak	Otras	53	24	3.986	496	16	1.739	190	36	77	46	733
GUZTIRA	TOTAL	3.304	1.732	109.006	14.345	715	37.631	6.090	2.482	6.488	4.006	24.441

Zenbatekoa milioi pezetakotan / Importe en millones de pesetas

CUADRO 4.8. TAULA

Inbertsioaren, enplegu sorreraren eta kenkarien portzentajeak sozietateen izaera juridikoaren arabera
Porcentajes de las inversiones, creación de empleo y deducciones según forma jurídica de las sociedades

IZAERA JURIDIKOA	FORMA JURÍDICA	SOZ.KOPUR. N.º SOCIED.	INBERTSIOAK AFM-etan INVERSIONES EN AFM			BESTE INBERTSIO BATZUK OTRAS INVERSIONES			ENPLEGUA SORRERA CREACIÓN DE EMPLEO			KENKARIAK GUZTIRA TOTAL DEDUCCIONES
			Soz. kop. N.º sdads	Inbertsioa Inversión	Kenkaria Deducción	Soz. kop. N.º sdads	Zenbatekoa Importe	Kenkaria Deducción	Soz. kop. N.º sdads	Plant. gehikuntza Incr. plant.	Kenkaria Deducción	
Sozietate anonimoak	Sociedades Anónimas	36,3	42,9	59,7	61,3	60,1	42,6	46,6	32,4	44,0	44,0	54,8
Erantzuk.mugatuko sozietateak	Soc. Responsabilidad Limitada	58,5	51,1	26,6	24,1	29,2	28,4	13,9	63,0	42,4	42,4	24,6
Sozietate kooperatiboak	Sociedades Cooperativas	3,5	4,6	10,0	11,2	8,4	24,3	36,3	3,2	12,4	12,5	17,6
Bestelakoak	Otras	1,6	1,4	3,7	3,5	2,2	4,6	3,1	1,5	1,2	1,2	3,0
GUZTIRA	TOTAL	100,0	100,0	100,0	100,0	100,0	100,0	100,0	100,0	100,0	100,0	100,0

CUADRO 4.9. TAULA

Inbertsio, enplegu sorrera eta kenkarien batez bestekoak sozietateen izaera juridikoaren arabera
Promedios de las inversiones, creación de empleo y deducciones según forma jurídica de las sociedades

IZAERA JURIDIKOA	FORMA JURÍDICA	INBERTSIOAK AFM-etan INVERSIONES EN AFM	BESTE INBERTSIO BATZUK OTRAS INVERSIONES	ENPLEGUA SORRERA CREACIÓN DE EMPLEO	KENKARIAK GUZTIRA TOTAL DEDUCCIONES
		Inbertsioaren batez bestekoa Promedio de la inversión	Gastu eta inbertsioaren batez bestekoa Promedio de la inversión y gasto	Plantil. gehikuntzaren batez bestekoa Prom. del incremento de plantilla	Kenkaria osoaren batez best. Promedio deducción total
Sozietate anonimoak	Sociedades Anónimas	54,2	13,4	2,4	11,1
Erantzuk.mugatuko sozietateak	Soc. Responsabilidad Limitada	15,0	5,5	1,4	3,1
Sozietate kooperatiboak	Sociedades Cooperativas	93,2	78,3	6,9	36,9
Bestelakoak	Otras	75,2	32,8	1,4	13,8
GUZTIRA	TOTAL	33,0	11,4	2,0	7,4

Zenbatekoa milioi pezetakotan / Importe en millones de pesetas

Beste inbertsioei dagokien inbertsio eta gastua 9.158 milioi pezetakoa izan da (kopuru osoaren %24,3) eta horien kenkaria 2.212 milioikoa (%36,3). Plantila gehikuntza 804 pertsonakoa izan da urteko, eta enplegua sortzeagatik egindako kenkaria, berriz, 500 milioi pezetakoa, ekitaldiko %12,4 eta %12,5 hurrenez hurren. 4.312 milioi pezetako kenkari aplikagarri osoa kopuru osoaren %17,6 da. Sozietate kooperatiboen batez beste-ko kenkaria 36,9 milioi pezetakoa izan da (gainerako sozietate taldeen batez bestekoa baino handiagoa).

Azkenik, Beste Sozietateen taldeak 3.986 milioi pezeta inbertitu ditu aktibo finko materialean (ekitaldiko kopuru osoaren %3,7, eta batez beste 75,2 milioi pta. sozietate bakoitzeko); kontzeptu honengatik 496 milioi pezetako kenkariak egin daitezke (%3,5). Plantila gehikuntzaren %1,2 hartzen du, bai eta enplegua sortzeagatik egiten den kenkariaren %1,2a ere. Kenkari aplikagarriaren 733 milioi pezetak ekitaldiko kopuru osoaren %3,0 dira. Batez beste, talde honetako sozietate bakoitzak 13,8 milioi pta. ko kenkariak egin ditu, enpresa guztien batez bestekoa (7,4 milioi) baino askoz ere gehiago.

eleva a 9.158 millones de ptas. (24,3% del total) y su deducción a 2.212 millones (36,3%). El incremento de plantilla ascendió a 804 personas/año y la deducción por creación de empleo a 500 millones de ptas., 12,4% y 12,5% del total del ejercicio respectivamente. Los 4.312 millones de ptas. de deducción total aplicable suponen el 17,6% del total. La media de deducción se elevó para las sociedades cooperativas a 36,9 millones de ptas. (mayor que el importe medio del resto de grupos de sociedades).

Por último, el grupo de Otras Sociedades invierte en activo fijo material 3.986 millones de ptas. (3,7% del total del ejercicio y una media de 75,2 millones por sociedad) y puede deducirse por dicho concepto 496 millones de ptas. (3,5%); acumula el 1,2% tanto del incremento de plantilla como de la deducción por creación de empleo. Los 733 millones de ptas. de deducción total aplicable suponen el 3,0% del total del ejercicio. Por término medio cada sociedad englobada en este grupo se aplicó deducciones por valor de 13,8 millones de ptas., más de los 7,4 millones de media del total de empresas.

4.6. AKTIBO FINKO MATERIALEAN EGINDAKO INBERTSIO TARTEAK

Pizgarrietara bildutako enpresak sei taldetan banatu ditugu. Aktibo finko materialean egindako inbertsioa hartu dugu kontuan horretarako (bai inbertsio produktiboetarako erreserba eta bai aktibo finko material berrian egindako inbertsioa). Sei inbertsio tarte bereizi ditugu: inbertsiorik egiten ez dutenak, 5 milioi pta.tik beherako inbertsioak, 5 eta 25 milioi pta. bitartekoak, 25 eta 100 milioi bitartekoak, 100 eta 500 bitartekoak eta 500 milioi pezetatik gorakoak.

Zerga pizgarrietara bildu diren 3.304 enpresetatik, ia erdiak, hau da, 1.572 entitatek (%47,6k) ez du aktibo finko materialean inbertsiorik egiten. Hala ere, beste inbertsioen %30,9 metatzen dute eta bere kenkariaren %36,4 (11.646 eta 1.606 milioi hurrenez hurren). Plantila gehikuntza 2.647 pertsonalurtako izan da (%40,8) eta kenkaria 1.606 milioi pezetakoa (%40,1). Kenkari aplikagarri osoa 3.212 milioi pezetakoa izan da, ekitaldiko kopuru osoaren %13,1.

354 enpresak, kopuru osoaren %10,7k, 5 milioi pezetatik beherako inbertsioak egin dituzte; inbertsio horien zenbateko osoa (673 milioi pta.) apenas iristen da ekitaldiko kopuru osoaren %0,6ra; kenkariak %0,7 suposatu dute. Hala ere, beste inbertsio batzuetan egindako inbertsio eta gastua kopuru osoaren %17,7koa da, eta %8,1ekoa kontzeptu honengatik egindako kenkaria. Plantila gehikuntzaren %7,0 bereganatu dute (6.488tik 453), eta enplegu sorkuntzaren kenkariaren %7,1 (4.006tik 284). Kontzeptu guztiengatik 878 milioi pezetako kenkariak izan dira orotara, hau da, ekitaldiko %3,6.

5 eta 25 milioi pezeta bitarteko inbertsioak egin dituzten 652 enpresa kopuru osoaren %19,7 dira; aktibo finko material berrian 9.141 milioi pezeta inbertitu dira (%8,4) eta 1.356 milioi pezetako kenkariak egin (kopuru osoaren %9,5). Ekitaldiko kenkari aplikagarriak 2.198 milioi pezetakoa izan dira guztira, hau da, kopuru osoaren %9,0.

25 eta 100 milioi pezeta bitarteko inbertsioak 521 enpresak egin dituzte (kopuru osoaren %15,8k). Aktibo finko materialean 23.492 milioi inbertitu dira eta 3.488 milioi pezetako kenkariak egin (kopuru osoaren %21,6 eta %24,3 hurrenez hurren). Beste inbertsio batzuk kontzeptuaren zenbatekoa 6.268 milioi pezetakoa da (kopuru osoaren %16,7) eta bere kenkari aplikagarria 1.454 milioi pezetakoa (%23,9). Ekitaldiko kenkari aplikagarria 5.526 milioi pta.koa da orotara, kopuru osoaren %22,6.

Aktibo finko materialean 100 eta 500 milioi pezeta bitartean inbertitu dutenek (183 enpresak, hau da, %5,5ek), kontzeptu honengatik inbertitutako guztiaren %35,4 hartzen dute (38.627 milioi) eta %38,9 bereganatu dute kenkari dagokienez (5.577 milioi). Azpima-

4.6. TRAMOS DE INVERSION REALIZADOS EN ACTIVO FIJO MATERIAL

Dividimos a las empresas acogidas en seis grupos según el importe de la inversión realizada en activo fijo material (tanto Reserva para Inversiones Productivas, como inversión en AFMN). Distinguimos seis tramos de inversión: los que no realizan ninguna inversión, los que invierten menos de 5 millones de ptas., los que invierten entre 5 y 25, los que lo hacen entre 25 y 100, entre 100 y 500 y los que invierten más de 500 millones de ptas.

De las 3.304 empresas que se acogen a incentivos fiscales, casi la mitad, 1.572 entidades (el 47,6%) no realiza inversiones en activo fijo material. Acumulan sin embargo, el 30,9% de Otras Inversiones y el 36,4% de su deducción (11.646 y 1.606 millones respectivamente). El incremento de plantilla se eleva a 2.647 personas/año (40,8%) y la deducción a 1.606 millones de ptas. (40,1%). El importe de la deducción total asciende a 3.212 millones de ptas., el 13,1% del total del ejercicio.

El número de empresas con inversiones inferiores a 5 millones de ptas. se eleva 354, el 10,7% del total; el importe global de estas inversiones (673 millones de ptas.) apenas representa el 0,6% de la totalidad del ejercicio; las deducciones suponen el 0,7%. Sin embargo las cuantías por inversión y gasto en Otras Inversiones representan el 17,7% de total y la deducción por dicho concepto el 8,1%. Por otro lado acumulan el 7,0% del incremento de plantilla (453 sobre 6.488) y el 7,1% de la deducción por creación de empleo (284 millones sobre 4.006). El importe global de las deducciones por todos los conceptos se eleva a 878 millones de ptas., el 3,6% del ejercicio.

Las 652 empresas que realizan inversiones superiores a 5 millones e inferiores a 25, representan el 19,7% del total; el importe de la inversión en AFMN se eleva a 9.141 millones de ptas. (8,4%) y su deducción a 1.356 millones (9,5% del total). Las deducciones aplicables en el ejercicio ascienden a 2.198 millones de ptas., el 9,0% del total.

Con inversiones superiores a 25 millones e inferiores a 100 millones de ptas., tenemos a 521 empresas (15,8% del total). Los importes de inversión y deducción en activo fijo material se elevan a 23.492 millones y 3.488 millones (21,6% y 24,3% del total respectivamente). El importe por Otras Inversiones asciende a 6.268 millones de ptas. (16,7% del total) y su deducción aplicable a 1.454 millones de ptas. (23,9%). La deducción total aplicable en el ejercicio, 5.526 millones de ptas., representa el 22,6% del total.

Las entidades con inversiones en activo fijo material superiores a 100 millones e inferiores a 500 millones de ptas. (183 que suponen el 5,5%) acumulan el 35,4% del total invertido por dicho concepto (38.627 millones) y el 38,9% de la deducción (5.577 millones).

CUADRO 4.10. TAULA

Inbertsioa, enplegu sorrera eta kenkariak aktibo finko materialean egindako inbertsio tarteen arabera
Inversiones, creación de empleo y deducciones según tramos de inversiones realizadas en activo fijo material

EGINDAKO INBERTSIO TARTEAK TRAMOS DE INVERSIONES REALIZADAS (milioi pzkotan / en millones de pts.)	SOZ.KOPUR. N.º SOCIED.	INBERTSIOAK AFM-etan INVERSIONES EN AFM			BESTE INBERTSIO BATZUK OTRAS INVERSIONES			ENPLEGUA SORRERA CREACIÓN DE EMPLEO			KENKARIAK GUZTIRA TOTAL DEDUCCIONES
		Soz. kop. N.º sdads	Inbertsioa Inversión	Kenkaria Deducción	Soz. kop. N.º sdads	Zenbatekoa Importe	Kenkaria Deducción	Soz. kop. N.º sdads	Plant. gehikuntza Incr. plant.	Kenkaria Deducción	
		0	1.572	1.572	0	0	327	11.646	1.606	1.384	
0 - 5	354	354	673	100	80	6.667	494	288	453	284	878
5 - 25	652	652	9.141	1.356	106	1.654	270	403	916	572	2.198
25 - 100	521	521	23.492	3.488	98	6.268	1.454	280	954	585	5.526
100 - 500	183	183	38.627	5.577	90	8.656	1.918	110	1.226	768	8.263
Más de 500-tik gora	22	22	37.073	3.825	14	2.741	347	17	292	192	4.364
GUZTIRA / TOTAL	3.304	3.304	109.006	14.345	715	37.631	6.090	2.482	6.488	4.006	24.441

Zenbatekoa milioi pezetakotan / Importe en millones de pesetas

rratu behar da, era berean, beste inbertsio batzuen kontzeptuagatik kenkarien %31,5 hartzen dutela (1.918 milioi pta.). Ekitaldiko kenkari aplikagarri osoa 8.263 milioi pezetakoa izan da, kopuru osoaren %33,8.

Aktibo finko materialean 500 milioi pezetatik gora inbertitu dutenak 22 baino ez dira izan (kopuru osoaren %0,7). 37.073 milioi pezeta inbertitu dute guztira (%34,0) eta 3.825 milioi pezetako kenkari aplikagarria izan dute (%26,7). Ekitaldiko kenkari aplikagarria 4.364 milioi pezetakoa da orotara, ekitaldiko kopuru osoaren %17,9.

4.7. SEKTOREEN ARABERA

Pizgarrietara bildu diren enpresak 22 taldetan sailkatu ditugu, eta horretarako jarduera nagusia, Jarduera Ekonomikoen gaineko Zergaren zein epigrafetan dauden alta emanda hartu dugu kontuan.

Nekazaritza, abeltzaintza eta arrantza sektorean, 8 sozietate bildu dira pizgarrietara, hau da, kopuru osoaren %0,2. Aktibo finko materialetan egindako inbertsioengatik 8 milioi pezetako kenkariak aplikatu dira, hau da, ekitaldiko %0,1. Kenkari aplikagarri osoa 31 milioi pezetakoa izan da, kopuru osoaren %0,1.

Industriaren sektoreari dagokionez, eraikuntza kanpo utzita, pizgarrietara bildu diren 1.260 enpresek (kopuru osoaren %38,1ek) 13.806 milioi pta.ko kenkariak aplikatu dituzte, hau da, ekitaldiko %56,5. Aktibo finko materialean inbertitutakoa 60.040 milioi pezetakoa da, hots, kopuru osoaren %55,1, eta horren kenkaria 7.812 milioi pezetakoa, ekitaldiko %54,5. Beste inbertsio batzuen zenbatekoa 18.388 milioi pezetakoa da (kopuru osoaren %48,9), eta 4.092 milioi pezetako kenkariak egin dira guztira (kopuru osoaren %67,2). Plantila gehikuntzak -3.125 pertsona urteko- ekitaldiko %48,2 hartzen du, eta enplegua sortzeagatik 1.902

También cabe destacar que con 1.918 millones de ptas. acumulan el 31,5% de la deducción por Otras Inversiones. La deducción total aplicable en el ejercicio asciende a 8.263 millones de ptas., el 33,8% del total.

Las entidades con más de 500 millones de ptas. de inversión en activo fijo material son únicamente 22 (0,7% del total). El importe de la inversión por dicho concepto se eleva a 37.073 millones de ptas. (34,0%) y su deducción aplicable a 3.825 millones de ptas. (26,7%). El importe de la deducción total aplicable asciende a 4.364 millones de ptas., el 17,9% del total del ejercicio.

4.7. POR SECTORES

Clasificamos a las empresas acogidas en 22 grupos, atendiendo al epigrafe de la actividad principal en el que figuran dados de alta en el Impuesto sobre Actividades Económicas.

En el sector agropecuario y de la pesca se han acogido 8 sociedades, el 0,2% del total. Por inversiones en activo fijo material se aplican deducciones por valor de 8 millones de ptas., el 0,1% del ejercicio. La deducción total aplicable asciende a 31 millones de ptas., el 0,1% del total.

Si tomamos al sector de la industria sin la construcción, las 1.260 empresas acogidas (el 38,1% del total) se aplican deducciones totales por valor de 13.806 millones de ptas., lo cual representa el 56,5% del ejercicio. La inversión en activo fijo material se eleva a 60.040 millones de ptas., el 55,1% de la totalidad y su deducción a 7.812 millones de ptas., el 54,5% del ejercicio. El importe de Otras Inversiones asciende a 18.388 millones de ptas., 48,9% del total, mientras que los 4.092 millones de deducción suponen el 67,2% del total. El incremento de plantilla, 3.125 personas/año, representa el 48,2% del ejercicio, mientras se aplicaron

milioi pezetako kenkariak egin dira, hau da, kopuru osoaren %47,5.

Eraikuntza arloan, 261 sozietate bildu dira pizgarrietara, hots, ekitaldiko %7,9. Aktibo finko materialetan 4.235 milioi pezeta inbertitu dira guztira, hau da, kopuru osoaren %3,9, eta plantila gehikuntza (315 pertsona urteko) %4,9koa izan da. Ekitaldian 868 milioi pezetako kenkariak egin dira orotara, hau da, kopuru osoaren %3,5.

Zerbitzuen sektorean 1.775 enpresa bildu dira pizgarrietara –ekitaldiko erdia baino gehixeago (%53,7)- eta kenkari aplikagarri osoa 9.737 milioi pezetakoa izan da (kopuru osoaren %39,8). Aktibo finko materialean inbertitutakoak (44.674 milioi) kopuru osoaren %41,0 hartzen du. Ekitaldiko plantila gehikuntzaren %46,9 bereganatu du (6.488tik 3.045) eta enplegua sortzeagatik egindako kenkariaren %47,7 (4.006 milioitik 1.912).

Arestian komentatu dugun sailkapena areago zehazten badugu, oso puntu adierazgarriak jartzen dira agerian:

deducciones por creación de empleo por valor de 1.902 millones de ptas., el 47,5% del total.

En la rama de la construcción el número de sociedades acogidas de elevó a 261, el 7,9% del ejercicio. Los 4.235 millones de inversión en activos fijos materiales representan el 3,9% del total, mientras que el incremento de plantilla (315 personas/año) llega al 4,9%. La deducción total del ejercicio ascendió a 868 millones de ptas., el 3,5% del total.

En el sector servicios el número de empresas acogidas ascendió a 1.775, algo más de la mitad del ejercicio (53,7%) y su deducción total aplicable a 9.737 millones de ptas. (el 39,8% de la totalidad). El importe de inversión en activo fijo material (44.674 millones), supone el 41,0% del total. Acumulan el 46,9% del incremento de plantilla del ejercicio (3.045 sobre 6.488) y el 47,7% de la deducción por creación de empleo (1.912 sobre 4.006 millones).

Una clasificación sectorial mucho más desagregada que la comentada con anterioridad, pone de manifiesto una serie de puntos muy significativos:

CUADRO 4.11. TAULA

Inbertsioa, enplegu sorrera eta kenkariak jarduera sektoreen arabera
Inversiones, creación de empleo y deducciones por sectores de actividad

SEKTOREEN SAILKAPENA	CLASIFICACIÓN SECTORIAL	SOZ.KOPUR. N.º SOCIED.	INBERTSIOAK AFM-etan		BESTE INBERTSIO BATZUK		ENPLEGUA SORRERA		KENKARIAK GUZTIRA
			INVERSIONES EN AFM		OTRAS INVERSIONES		CREACIÓN DE EMPLEO		
			Inbertsioa Inversión	Kenkaria Deducción	Zenbatekoa Importe	Kenkaria Deducción	Plant. gehikuntza Incr. plant.	Kenkaria Deducción	
1 NEKAZ., ABELTZ. ETA ARRAN.	AGROPECUARIO Y PESCA	8	58	8	316	21	3	2	31
2 Energia eta ura	Energía y Agua	16	1.856	266	502	57	2	1	324
3 Oinarrizko metalgintza	Metálicas Básicas	30	9.192	514	912	198	121	72	784
4 Industria ez metalikoa	Industria no Metálica	43	2.214	321	107	24	79	49	394
5 Kimika	Química	39	2.352	349	1.093	189	45	27	566
6 Eraikuntza metalikoa	Construcciones Metálicas	197	6.657	966	947	198	555	335	1.499
7 Metalgaiak	Artículos Metálicos	307	10.482	1.548	1.934	281	589	361	2.190
8 Makineria	Maquinaria	228	9.431	1.243	4.823	1.197	634	389	2.829
9 Material elektrikoa	Material Eléctrico	43	2.626	385	3.258	844	357	215	1.444
10 Garraio materiala	Material de Transporte	35	1.890	275	3.490	830	161	96	1.202
11 Elikagaiak	Alimentación	81	2.870	420	649	151	130	78	650
12 Ehungintza eta oinetakoak	Textil y Calzado	20	82	12	47	12	40	24	47
13 Egurra eta altzariak	Madera y Muebles	89	3.403	499	153	35	165	100	634
14 Papera eta grafikoak	Papel y Gráficas	74	3.036	431	369	57	102	61	549
15 Kautxua eta plastikoa	Caucho y Plástico	58	3.949	584	102	18	146	92	694
16 Eraikuntza	Construcción	261	4.235	618	558	59	315	190	868
17 Merkataritza	Comercio	892	12.961	1.895	2.421	270	1.436	895	3.060
18 Garraioa eta komunikazioak	Transporte y Comunicac.	209	6.808	1.015	117	13	623	377	1.405
19 Banka eta aseguruak	Banca y Seguros	20	2.667	315	5.149	354	44	27	696
20 Administrazio publikoak	Administraciones Públicas	0	0	0	0	0	0	0	0
21 Bestelako merkataritza zerbitzuak	Otros Serv.Comerciales	621	21.517	2.575	10.383	1.233	807	531	4.339
22 Merkataritza kanpoko beste zerbitzuak	Otros Serv. No Comerc.	33	721	106	300	49	135	83	238
NEKAZ., ABELTZ. ETA ARRAN. (1)	AGROPECUARIO Y PESCA (1)	8	58	8	316	21	3	2	31
INDUSTRIA ERAIKUNTZARIK GABE (2tik 15era)	INDUSTRIA SIN CONSTRUCCIÓN (2 a 15)	1.260	60.040	7.812	18.388	4.092	3.125	1.902	13.806
ERAIKUNTZA (16)	CONSTRUCCIÓN (16)	261	4.235	618	558	59	315	190	868
ZERBITZUAK (17tik 22ra)	SERVICIOS (17 a 22)	1.775	44.674	5.906	18.370	1.919	3.045	1.912	9.737
GUZTIRA	TOTAL	3.304	109.006	14.345	37.631	6.090	6.488	4.006	24.441

Zenbatekoa milioi pezetakotan / Importe en millones de pesetas

CUADRO 4.12. TAULA

Inbertsioaren, enplegu sorreraren eta kenkarien portzentajeak jarduera sektoreen arabera
Porcentajes de la inversión, creación de empleo y deducciones por sectores de actividad

SEKTOREEN SAILKAPENA	CLASIFICACIÓN SECTORIAL	SOZ.KOPUR. N.º SOCIED.	INBERTSIOAK AFM-etan		BESTE INBERTSIO BATZUK		ENPLEGUA SORRERA		KENKARIAK GUZTIRA
			INVERSIONES EN AFM		OTRAS INVERSIONES		CREACIÓN DE EMPLEO		
			Inbertsioa Inversión	Kenkaria Deducción	Zenbatekoa Importe	Kenkaria Deducción	Plant. gehikuntza Incr. plant.	Kenkaria Deducción	
1	Nekazaritza, abeltzantza eta arrantza	0,2	0,1	0,1	0,8	0,3	0,1	0,0	0,1
2	Energia eta ura	0,5	1,7	1,9	1,3	0,9	0,0	0,0	1,3
3	Oinarrizko metalgintza	0,9	8,4	3,6	2,4	3,2	1,9	1,8	3,2
4	Industria ez metalikoa	1,3	2,0	2,2	0,3	0,4	1,2	1,2	1,6
5	Kimika	1,2	2,2	2,4	2,9	3,1	0,7	0,7	2,3
6	Eraikuntza metalikoak	6,0	6,1	6,7	2,5	3,2	8,6	8,4	6,1
7	Metalgaiak	9,3	9,6	10,8	5,1	4,6	9,1	9,0	9,0
8	Makineria	6,9	8,7	8,7	12,8	19,7	9,8	9,7	11,6
9	Material elektrikoa	1,3	2,4	2,7	8,7	13,9	5,5	5,4	5,9
10	Garraio materiala	1,1	1,7	1,9	9,3	13,6	2,5	2,4	4,9
11	Elikagaiak	2,5	2,6	2,9	1,7	2,5	2,0	2,0	2,7
12	Ehungintza eta oinetakoak	0,6	0,1	0,1	0,1	0,2	0,6	0,6	0,2
13	Egurra eta altzariak	2,7	3,1	3,5	0,4	0,6	2,5	2,5	2,6
14	Papera eta grafikoak	2,2	2,8	3,0	1,0	0,9	1,6	1,5	2,2
15	Kautxua eta plastikoa	1,8	3,6	4,1	0,3	0,3	2,3	2,3	2,8
16	Eraikuntza	7,9	3,9	4,3	1,5	1,0	4,9	4,8	3,5
17	Merkataritza	27,0	11,9	13,2	6,4	4,4	22,1	22,3	12,5
18	Garraioa eta komunikazioak	6,3	6,2	7,1	0,3	0,2	9,6	9,4	5,7
19	Banka eta aseguruak	0,6	2,4	2,2	13,7	5,8	0,7	0,7	2,8
20	Administrazio publikoak	0,0	0,0	0,0	0,0	0,0	0,0	0,0	0,0
21	Bestelako merkataritza zerbitzuak	18,8	19,7	17,9	27,6	20,2	12,4	13,3	17,8
22	Merkataritzaz kanpoko beste zerbitzuak	1,0	0,7	0,7	0,8	0,8	2,1	2,1	1,0
	NEKAZ., ABELTZ. ETA ARRAN. (1)	0,2	0,1	0,1	0,8	0,3	0,1	0,0	0,1
	INDUSTRIA ERAIK. GABE (2tik 15era)	38,1	55,1	54,5	48,9	67,2	48,2	47,5	56,5
	ERAIKUNTZA (16)	7,9	3,9	4,3	1,5	1,0	4,9	4,8	3,5
	ZERBITZUAK (17tik 22ra)	53,7	41,0	41,2	48,8	31,5	46,9	47,7	39,8
	GUZTIRA	100,0	100,0	100,0	100,0	100,0	100,0	100,0	100,0

- Pizgarrietara bildu diren enpresa kopuruari dagokionez, merkataritzaren azpisektorea da aipagarriena: 892 sozietaterekin ekitaldiko kopuru osoaren %27,0 hartzen du. Haren atzetik, baino oso urrun, merkataritzako beste zerbitzu batzuk eta metalgaiak datoz. Lehen kasuan 621 enpresa bildu dira (%18,8) eta bigarreanean 307 (%9,3).

- Hiru adarrek gainditu dute aktibo finko materialean 10.000 milioi pezetatik gorako inbertsioa. Bestelako merkataritza zerbitzuak ageri dira lehen tokian (21.517 milioi), gero merkataritza dator (12.961 milioi) eta, azkenik, metalgaiak ageri dira (10.482 milioi).

- Beste inbertsio batzuentzat, bestelako merkataritza zerbitzuen azpisektoreak gastu eta inbertsio osoaren laurdena baino gehiago metatu du (10.383 milioi pezeta, hau da, %27,6) eta kontzeptu horregatik egindako kenkarien %20,2 (1.233 milioi pta.)

- Plantila gehikuntzari dagokionez, merkataritza sektoreak ekitaldiko kopuru osoaren %22,1 metatu du (1.436 pertsona urteko), eta enplegua sortzeagatik 895 milioi pezetako kenkariak egin ditu (%22,3).

- En cuanto a número de empresas acogidas, el subsector del comercio es el más representativo, ya que con 892 sociedades supone el 27,0% del conjunto del ejercicio. Le siguen pero muy de lejos los otros servicios comerciales con 621 empresas acogidas, que representan el 18,8% y artículos metálicos con 307 empresas y el 9,3%.

- Tres ramas superan los 10.000 millones de inversión en activo fijo material. La lista la encabeza otros servicios comerciales con 21.517 millones de ptas. de inversión, le siguen comercio con 12.961 millones y artículos metálicos con 10.482 millones de ptas.

- Por Otras Inversiones, el subsector de otros servicios comerciales acumula más de una cuarta parte del total de gasto e inversión (27,6% con 10.383 millones de ptas.) y el 20,2% de la deducción por el mismo concepto (1.233 millones de ptas.).

- En lo referente al incremento de plantilla, el sector del comercio, con 1.436 personas/año, acumula el 22,1% del total del ejercicio; la deducción por creación de empleo ascendió a 895 millones de ptas. (22,3%).

GRÁFICO 4.1. GRAFIKOA

Aktibo finko materialean egindako inbertsioa eta kenkari osoak sektoreen arabera
Inversión en activo fijo material y total deducciones por sectores de actividad

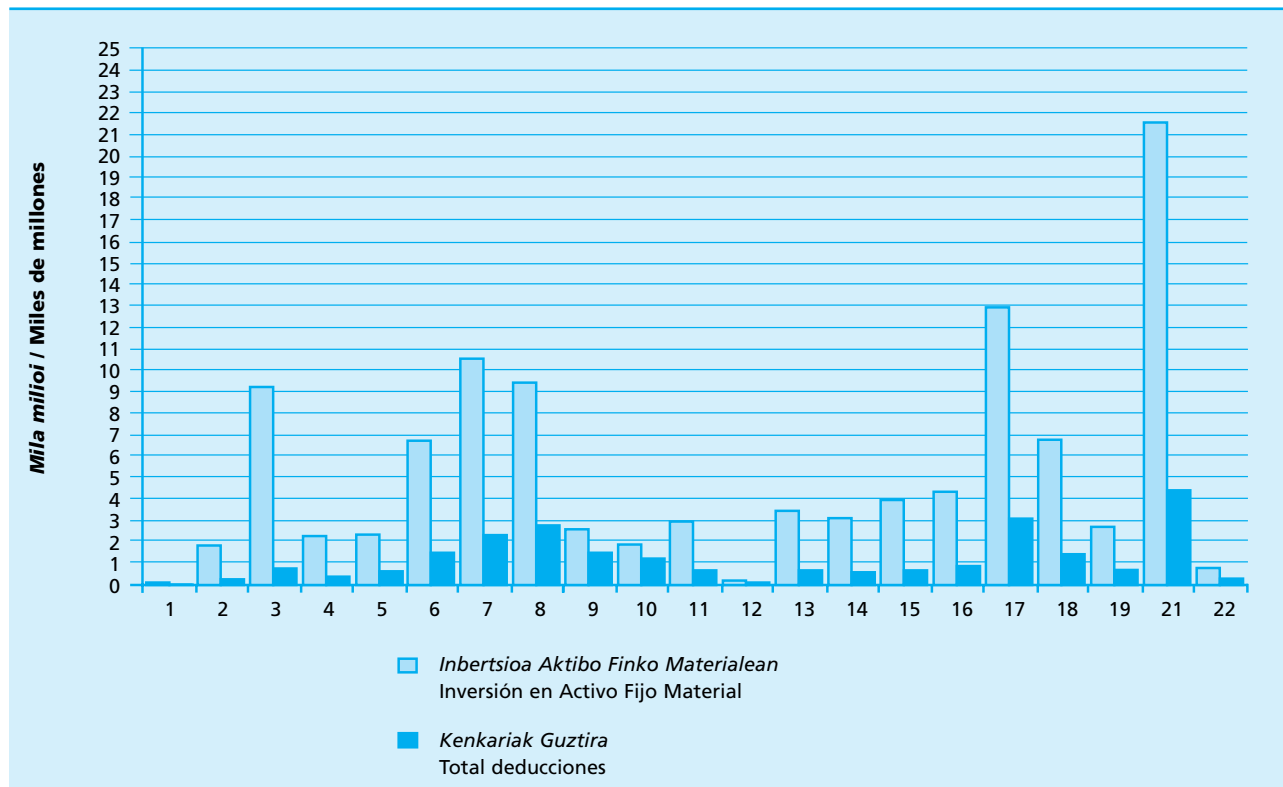

- Ekitaldian kenkari oso gehiago aplikatu ditzakeen adarra bestelako merkataritza zerbitzuen da: 4.339 milioi pezeta guztira, hau da, kopuru osoaren %17,8. Horren ondotik, merkataritza sektorea dator 3.060 milioirekin (%12,5).

- La rama que más deducciones totales puede aplicarse en el ejercicio, es la de otros servicios comerciales, 4.339 millones de ptas., que representan el 17,8% del total. Le sigue el sector del comercio (12,5% con 3.060 millones).

4.8. ESKUALDEEN ARABERA

Jarraian, enpresa kopuruaren banaketa, inbertsioa eta kenkari aplikagarria aztertuko ditugu zerga neurri bakoitzeko, entitate aitortzaileak non duen helbide soziala kontuan hartuta. Gipuzkoa barruan 9 eskualde bereizten ditugu: Bidasoa Behea, Deba Behea, Deba Garaia, Donostia, Donostialdea, Oarsoaldea, Goierri, Tolosaldea eta Urola-Kosta. Sailkatu gabeko taldean, berriz, helbide soziala Gipuzkoatik kanpo daukatela aitortzen duten sozietateak sartzen dira.

Donostia lehen tokia hartzen du zerga neurri gehienetan; eskualde honetan pizgarrietara bildu diren 820 enpresak kopuru osoaren %24,8 dira. Aktibo finko materialean 29.747 milioi pezeta inbertitu dira (%27,3), eta kenkaria 3.699 milioi pezetakoa izan da (kontzeptu

4.8. POR COMARCAS

Analizamos a continuación la distribución del número de empresas, la inversión realizada y la deducción aplicable por cada medida fiscal, según la comarca donde se halla el domicilio social de la entidad declarante. Dentro del Territorio Histórico de Gipuzkoa distinguimos 9 comarcas: Bidasoa Behea, Deba Behea, Deba Garaia, Donostia, Donostialdea, Oarsoaldea, Goierri, Tolosaldea y Urola Kostaldea. El grupo de no clasificadas comprende a las sociedades que declaran tener su domicilio social fuera de Gipuzkoa.

Donostia ocupa el primer lugar en la mayoría de las medidas; las 820 empresas acogidas en esta comarca suponen el 24,8% de la totalidad. La inversión en activo fijo material se elevó a 29.747 millones (27,3%) y la deducción a 3.699 millones de ptas. (el 25,8% del total

CUADRO 4.13. TAULA

Inbertsioak, enplegu sorrera eta kenkariak eskualdeen arabera
Inversiones, creación de empleo y deducciones por comarcas

ESKUALDEA COMARCA	SOZ.KOPUR. N.º SOCIED.	INBERTSIOAK AFM-etan INVERSION EN AFM			BESTE INBERTSIO BATZUK OTRAS INVERSIONES			ENPLEGUA SORRERA CREACIÓN DE EMPLEO			KENKARIAK GUZTIRA TOTAL DEDUCCIONES
		Soz. kop. N.º sdads	Inbertsioa Inversión	Kenkaria Deducción	Soz. kop. N.º sdads	Zenbatekoa Importe	Kenkaria Deducción	Soz. kop. N.º sdads	Plant. gehikuntza Incr. plant.	Kenkaria Deducción	
Bidasoa Behea	316	174	8.790	1.300	41	462	98	261	658	402	1.800
Deba Garaia	244	142	12.122	1.773	84	7.527	1.650	175	865	521	3.944
Deba Behea	332	167	7.908	1.033	93	3.017	537	255	576	351	1.921
Donostia	820	382	29.747	3.699	178	6.511	946	617	1.459	921	5.566
Donostialdea	391	207	8.090	1.191	60	1.194	194	297	569	350	1.735
Goierri	265	155	15.005	1.362	39	8.198	1.439	204	720	443	3.244
Tolosaldea	257	137	7.086	1.040	38	678	163	193	444	273	1.476
Urola Kostaldea	318	182	11.828	1.682	72	8.306	819	225	575	350	2.851
Oarsoaldea	265	137	5.684	841	42	577	109	202	381	230	1.180
Sailkatu gabeak / No clasificadas	96	49	2.747	423	68	1.162	136	53	241	164	724
GUZTIRA / TOTAL	3.304	1.732	109.006	14.345	715	37.631	6.090	2.482	6.488	4.006	24.441

Zenbatekoa milioi pezetakotan / Importe en millones de pesetas

horregatik izan den kopuru osoaren %25,8); plantila gehikuntza 1.459 pertsonakoa izan da urteko (%22,5) eta horren kenkaria 921 milioikoa (%23,0). Ekitaldiko kenkari aplikagarri osoak (5.566 milioi) ekitaldiko %22,8 hartzen du. Zalantzarik ez da zifra horietan eragin handia izan duela enpresa askoren zerga helbidea hiriburuan egoteak, beren produkzio zentroak probintziako beste toki batzuetan egon arren. Aurreko ekitaldiarekin alderatuta, pizgarrietara bildutako sozietate kopurua %26,0 igo da eta kenkari aplikagarri osoa %33,0 jaitsi da, 4.186 milioikoa izatetik 5.566 milioikoa izatera pasa baita.

Deba Garaia eskualdeak, pizgarrietara bildutako enpresen barruan %7,4 bakarrik izan arren, aktibo finko materialean inbertitutakoaren %11,1 (12.122 milioi pezeta) eta kenkariaren %12,4 (1.773 milioi) hartzen du. Beste inbertsioetan egindako gastu eta inbertsioari dagokionez, %20,0 bereganatu du, eta kontzeptu honen kenkariak %27,1 izan dira. Ekitaldiko kenkari aplikagarri osoa 3.944 milioi pezetakoa izan da, hau da, ekitaldiko %16,1. Portzentaje horiek ulertzeko bi arrazoi hartu behar dira kontuan besteak beste: batetik, enpresa kooperatiboen munduak eskualde horretan duen garrantzia eta, bestetik, horien helbide sozialaren kontzentrazioa handia izatea. Pizgarrietara bildutako sozietate kopurua %12,4 igo da 1998. urtearekin konparatuta (217 izatetik 244 izatera pasa dira), eta kenkari aplikagarri osoa %4,3 gutxitu da, 4.121 milioitik 3.944 milioira pasatuz.

Donostialdean 391 enpresa bildu dira pizgarrietara, kopuru osoaren %11,8. Aktibo finko materialean

por dicho concepto); el incremento de plantilla ascendió a 1.459 personas/año (22,5%) y su deducción a 921 millones (23,0%). La deducción total aplicable en el ejercicio, 5.566 millones de ptas., representa el 22,8% del ejercicio. Sin duda que estas cifras se han visto afectadas por el hecho de que muchas empresas, aún teniendo sus centros de producción en otros puntos de la provincia, mantienen su domicilio social en la capital. En comparación con el ejercicio anterior, el número de sociedades acogidas ha aumentado un 26,0%, mientras que la deducción total aplicable lo hace un 33,0%, al pasar de 4.186 millones de ptas. a los mencionados 5.566 millones

La comarca del Deba Garaia, a pesar de representar solo el 7,4% dentro de las empresas acogidas, acumula el 11,1% de la inversión (12.122 millones de ptas.) y el 12,4% (1.773 millones de ptas.) de la deducción en activo fijo material, el 20,0% del gasto e inversión por Otras Inversiones y el 27,1% de la deducción por dicho concepto. La deducción total aplicable en el ejercicio asciende a 3.944 millones de ptas., el 16,1% del ejercicio. Estos porcentajes pueden explicarse, entre otras razones, por la importancia que tiene en esta comarca el mundo de las empresas cooperativas, y por la alta concentración que se da del domicilio social de las mismas. El número de sociedades acogidas ha aumentado un 12,4% (pasa de 217 a 244) respecto a 1998, mientras la deducción total aplicable disminuye un 4,3%, al pasar de 4.121 millones a 3.944 millones de ptas.

En Donostialdea se han acogido a los incentivos 391 empresas, el 11,8% del total. Las inversiones

egindako inbertsioak (8.090 milioi pezeta) kopuru osoaren %7,4 dira eta horien kenkari aplikagarria (1.191 milioi) %8,3. Beste inbertsio batzuetan 1.194 milioi pezetako gastuak egin dituzte (%3,2) eta horrek 194 milioi pezetako kenkari aplikagarria eman du (%3,2). Plantila gehikuntza 569 pertsonakoa izan da urteko (%8,8) eta enplegua sortzeagatik 350 milioi pezetako kenkariak egin dira (%8,7). Guztira 1.735 milioi pezetako kenkariak aplikatu ahal izan dira ekitaldian (kopuru osoaren %7,1). Aurreko urtearekin konparatuz, bildutako enpresa kopurua %26,9 igo da, eta kenkari aplikagarri osoak %8,0 egin du behera.

Bidasoa Behea eskualdean pizgarrietara bildu diren 316 enpresek (%9,6k) 8.790 milioi pezeta inbertitu dituzte aktibo finko materialean (%8,1); kontzeptu horregatik 1.300 milioi pta.ko kenkariak aplika ditzakete (%9,1). Plantila gehikuntza (658 pertsonalurteko) eta enplegua sortzeagatik egindako kenkaria (402 milioi pezeta) kopuru osoaren %10,1 eta %10,0 dira hurrenez hurren. Guztira 1.800 milioi kenkariak egin dira, hau da, ekitaldiko kopuru osoaren %7,4. Eskualde honetako kenkari aplikagarri osoa %17,8 igo da, 1.528 milioitik 1.800 milioira pasa delako. Pizgarrietara bildutako enpresa kopuruak %18,4ko igoera izan du, 267tik 316ra pasatuz.

Deba Behea eskualdean 332 enpresa bildu dira pizgarrietara, kopuru osoaren %10,0; guztira 7.908 milioi pezeta inbertitu dituzte aktibo finko materialean (%7,3). Beste inbertsio batzuetan 3.017 milioi pezetako gastuak egin dituzte, ekitaldiko kopuru osoaren %8,0, eta kenkari aplikagarria 537 milioi pta.koa izan da

realizadas en activo fijo material (8.090 millones de ptas.) representan el 7,4% del total y su deducción aplicable (1.191 millones de ptas.) el 8,3%. Realizan gastos en Otras inversiones por valor de 1.194 millones de ptas. (3,2%) y su deducción aplicable asciende a 194 millones de ptas. (3,2%). El incremento de plantilla ha sido de 569 personas/año (8,8%) y la deducción aplicable por creación de empleo de 350 millones de ptas. (8,7%). La deducción total del ejercicio ha ascendido a 1.735 millones de ptas. (7,1%). En comparación con el año anterior, el número de empresas acogidas ha aumentado un 26,9%, mientras que la deducción total aplicable desciende un 8,0%.

Las 316 empresas que se acogen en la comarca del Bidasoa Behea (9,6%), realizan inversiones en activo fijo material por valor de 8.790 millones de ptas. (8,1%) y se pueden aplicar deducciones por dicho concepto de 1.300 millones (9,1%). El incremento de plantilla (658 personas/año) y la deducción por creación de empleo (402 millones de ptas.) representan el 10,1% y 10,0% respectivamente. Los 1.800 millones de ptas. de deducción total, acumulan el 7,4% del ejercicio. En esta comarca la deducción total aplicable aumenta un 17,8% al pasar de 1.528 millones a 1.800 millones de ptas. El número de empresas acogidas ha aumentado un 18,4%, pasando de 267 a 316.

En la comarca del Deba Behea se acogieron 332 empresas, 10,0% del total, que invirtieron en activo fijo material 7.908 millones de ptas. (7,3%). Los gastos en Otras Inversiones, 3.017 millones de ptas., suponen el 8,0% del total del ejercicio, y su deducción aplicable (537 millones de ptas.) el 8,8%. El incremento de plantilla se

CUADRO 4.14. TAULA

Inbertsioaren, enplegu sorreraren eta kenkariaren portzentajeak eskualdeen arabera
 Porcentajes de inversiones, creación de empleo y deducciones por comarcas

ESKUALDEA COMARCA	SOZIETATE KOPURUA	INBERTSIOAK AFM-etan INVERSIONES EN AFM	BESTE INBERTSIO BATZUK OTRAS INVERSIONES	ENPLEGU SORRERA CREACIÓN DE EMPLEO	KENKARIAK GUZTIRA
	N.º SOCIEDADES	Inbertsioa Inversión	Zenbatekoa Importe	Plantila gehikuntza Incremento plantilla	TOTAL DEDUCCIONES
Bidasoa Behea	9,6	8,1	1,2	10,1	7,4
Deba Garaia	7,4	11,1	20,0	13,3	16,1
Deba Behea	10,0	7,3	8,0	8,9	7,9
Donostia	24,8	27,3	17,3	22,5	22,8
Donostialdea	11,8	7,4	3,2	8,8	7,1
Goierrri	8,0	13,8	21,8	11,1	13,3
Tolosaldea	7,8	6,5	1,8	6,8	6,0
Urola Kostaldea	9,6	10,9	22,1	8,9	11,7
Oarsoaldea	8,0	5,2	1,5	5,9	4,8
Sailkatu gabeak / No clasificadas	2,9	2,5	3,1	3,7	3,0
GUZTIRA / TOTAL	100,0	100,0	100,0	100,0	100,0

CUADRO 4.15. TAULA

Pizgarrietara bildutako sozietate kopuruaren eta kenkari osoen bilakaera eskualdeen arabera
Evolución del número de sociedades acogidas y de las deducciones totales por comarcas

ESKUALDEA COMARCA	SOZIEZATE KOPURUA N.º SOCIEDADES			KENKARIAK GUZTIRA TOTAL DEDUCCIONES		
	1998	1999	Aldaketa / Variación (%)	1998	1999	Aldaketa / Variación (%)
Bidasoa Behea	267	316	18,4	1.528	1.800	17,8
Deba Garaia	217	244	12,4	4.121	3.944	-4,3
Deba Behea	301	332	10,3	1.727	1.921	11,2
Donostia	651	820	26,0	4.186	5.566	33,0
Donostialdea	308	391	26,9	1.885	1.735	-8,0
Goierri	232	265	14,2	2.739	3.244	18,4
Tolosaldea	217	257	18,4	1.222	1.476	20,8
Urola Kostaldea	269	318	18,2	3.287	2.851	-13,3
Oarsoaldea	217	265	22,1	1.067	1.180	10,6
Sailk.gabeak / No clasif.	86	96	11,6	1.008	724	-28,2
GUZTIRA / TOTAL	2.764	3.304	19,5	22.771	24.441	7,3

Zenbatekoa milioi pezetaketan / Importe en millones de pesetas

(%8,8). Plantilaren gehikuntza 576 pertsonakoa izan da urteko (%8,9), eta enplegua sortzeagatik 351 milioiko kenkariak egin dira (%8,8). Ekitaldiko kenkari osoa 1.921 milioikoa izan da, hau da, 1999ko kopuru osoaren %7,9. Eskualde honetako kenkari aplikagarri osoa %11,2 igo da (1.727 milioikoa izatetik 1.921 milioikoa izatera pasatuz), eta pizgarrietara bildutako enpresen kopuruak %10,3 egin du gora, 301etik 332ra pasa delarik.

Goierriko eskualdean 265 enpresa bildu dira pizgarrietara (kopuru osoaren %8,0) eta 3.244 milioi pezetako kenkariak izan ditu guztira, hau da, ekitaldiko kopuru osoaren %13,3. Aktibo finko materialean 15.005 milioi pezeta inbertitu dira (kopuru osoaren %13,8) eta 1.362 milioi pta.ko kenkariak egin dira, hau da, kontzeptu honengatik egindako kenkari guztien %9,5. 1998. urtearen aldean, kenkari aplikagarri osoa %18,4 igo da, 2.739 milioikoa izatetik 3.244 milioikoa izatera pasatuz; pizgarrietara bildutako sozietateen kopuruak ere gora egin du, %14,2 hain zuzen, 232 izatetik 265 izatera pasa delako.

Tolosaldean, berriz, 257 enpresa bildu dira pizgarrietara, hau da, ekitaldiko %7,8. Bestalde, aktibo finko materialetan egindako inbertsioa (7.086 milioi pta.) kopuru osoaren %6,5era iritsi da, eta kontzeptu horrengatik egindako kenkaria, berriz, %7,3ra (1.040 milioi). Ekitaldiko zenbateko kengarri osoa 1.476 milioi pezetakoa da, hau da, ekitaldiko kopuru osoaren %6,0. Pizgarrietara bildutako enpresen kopuruak %18,4 egin du gora aurreko ekitaldiaren aldean: 217 1998an eta 257 orain; kenkari aplikagarri osoa, bere aldetik, %20,8 igo da, 1.222 milioikoa izatetik 1.476 milioikoa izatera pasa delako.

elevó a 576 personas/año (8,9%) y la deducción por creación de empleo a 351 millones de ptas., 8,8% del total. La deducción total del ejercicio, 1.921 millones de ptas., representa 7,9% de la totalidad de 1999. Esta comarca ha experimentado un crecimiento en la deducción total aplicable del 11,2%, 1.921 millones frente a los 1.727 de 1998; el número de empresas acogidas ha aumentado un 10,3%, pasando de 301 a 332.

La comarca del Goierri con 265 empresas (8,0% de la totalidad) acumula con 3.244 millones de ptas. de deducción total el 13,3% del ejercicio. La inversión en activo fijo material (15.005 millones de ptas.) supone el 13,8% del total y su deducción (1.362 millones), representa el 9,5% del total por dicho concepto. Respecto a 1998 la deducción total aplicable ha aumentado un 18,4%, pasando de 2.739 millones a los 3.244 actuales; también el número de sociedades acogidas aumenta, un 14,2% (pasa de 232 a 265).

En Tolosaldea, el número de sociedades acogidas se elevó a 257, es decir, el 7,8% del ejercicio. Por su parte, la inversión en activos fijos materiales (7.086 millones de ptas.) supone el 6,5% del total, y la deducción por el mismo concepto (1.040 millones) el 7,3%. El importe total deducible, 1.476 millones de ptas., representa el 6,0% del ejercicio. El número de empresas acogidas aumenta respecto al ejercicio anterior un 18,4%, pasando de 217 en 1998 a los 257 actuales; la deducción total aplicable aumenta un 20,8% (de 1.222 millones a 1.476 millones de ptas.)

Urola-Kostan pizgarrietara bildu diren 318 enpresak kopuru osoaren %9,6 dira, eta guztira 2.851 milioi pezetako kenkari aplikagarria eman dute (ekitaldiko %11,7). Aktibo finko materialean inbertitutakoa (11.828 milioi pezeta) kopuru osoaren %10,9 da, eta kontzeptu honengatik 1.682 milioi pta.ko kenkaria aplikatu da (%11,7). Plantila gehikuntza 575 pertsonakoa izan da urteko (%8,9) eta enplegua sortzeagatik 350 milioi pezetako kenkariak egin dira (%8,7). Ekitaldiko kenkari aplikagarri osoa %13,3 jaitsi da 1998. urtearen aldean, 3.287 milioikoa izatetik 2.851 milioikoa izatera pasa baita. Pizgarrietara bildutako enpresen kopuruak, berriz, %18,2 egin du gora (269 aurreko urtean eta 318 ekitaldi honetan).

Oarsoaldeak pizgarrietara bildutako enpresen %8,0 hartzen du (3.304tik 265); aktibo finko materialean 5.684 milioi pezeta inbertitu dituzte (ekitaldian inbertitutakoaren %5,2) eta inbertsio horiengatik 841 milioi pezetako kenkariak egin dira, hots, kontzeptu horregatik egindako kenkari osoaren %5,9. Enplegua sortzeagatik egindako kenkaria 230 milioikoa izan da (%5,7). Ekitaldiko kenkari aplikagarri osoaren %4,8 hartzen dute (1.180 milioi pezeta). 1998. urtean kopuru hori 1.067 milioikoa izan zen, eta horrek esan nahi du %10,6ko igoera gertatu dela; bestalde, pizgarrietara bildutako enpresen kopurua %22,1 igo da, 217 izatetik 265 izatera pasa dira eta.

Las 318 empresas acogidas en la comarca de Urola Kostaldea representan el 9,6% del conjunto, mientras que la deducción total aplicable en el ejercicio ascendió a 2.851 millones de ptas., 11,7% del ejercicio. La inversión en activo fijo material (11.828 millones de ptas.) supone el 10,9% del total, y la deducción aplicable por ese concepto (1.682 millones de ptas.) el 11,7%. El incremento de plantilla se elevó a 575 personas/año (8,9%) y la deducción por creación de empleo a 350 millones de ptas. (8,7%). La deducción total aplicable en el ejercicio ha descendido un 13,3% respecto a 1998, pasando de 3.287 millones de ptas., a los 2.851 millones mencionados anteriormente. El número de empresas acogidas aumenta un 18,2% (de 269 a 318).

La comarca de Oarsoaldea representa el 8,0%, en cuanto a número de empresas acogidas (265 sobre 3.304); realizaron inversiones en activo fijo material por valor de 5.684 millones, 5,2% de lo invertido en el ejercicio y la deducción por esas inversiones ascendió a 841 millones de ptas., lo cual supone el 5,9% del total por ese concepto. La deducción por creación de empleo ascendió a 230 millones de ptas. (5,7%). Acumularon con 1.180 millones, el 4,8% de la deducción total aplicable en el ejercicio. Para 1998 este importe ascendió a 1.067 millones de ptas., es decir, aumenta un 10,6%, mientras que el número de empresas aumentó un 22,1% (de 217 a 265).

GRÁFICO 4.2. GRAFIKOA

Aktibo finko materialean egindako inbertsioa eta kenkari osoak eskualdeen arabera
Inversión en activo fijo material y total deducciones por comarcas

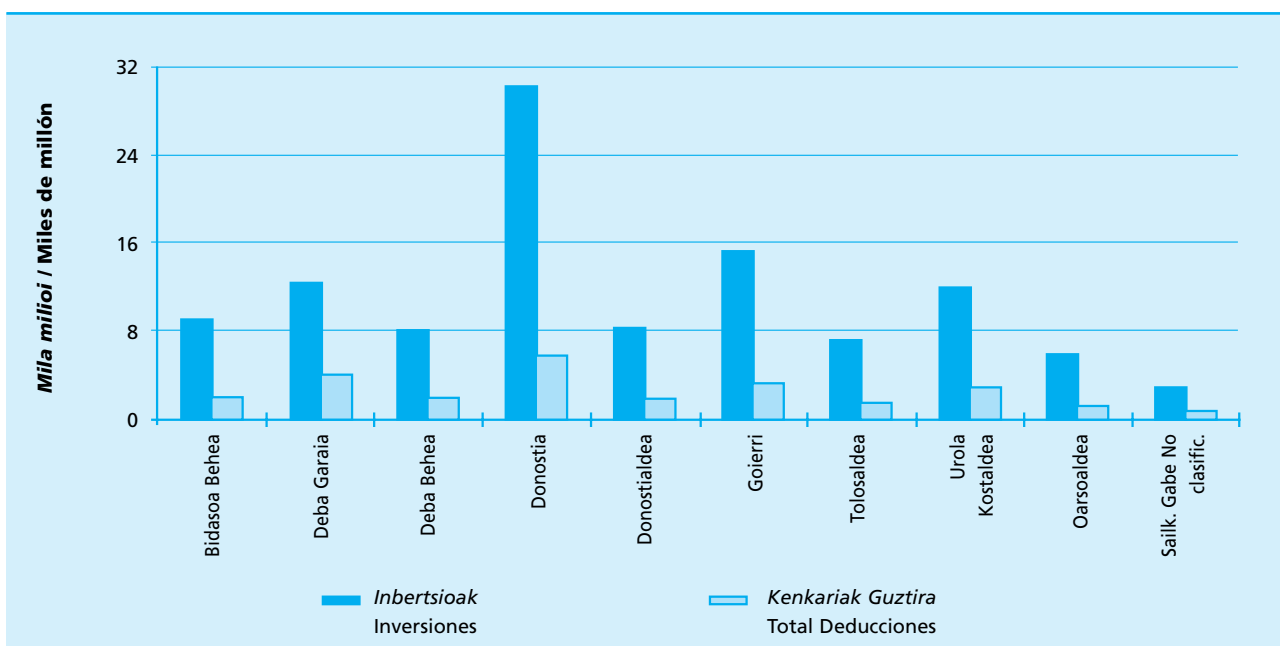

Eta amaitzeko, esan sailkatu gabekoen taldean sartzen diren 96 enpresek (ekitaldiko %2,9k) 724 milioi pezetako kenkariak aplikatu dituztela guztira (kopuru osoaren %3,0). Aktibo finko materialean 2.747 milioi pezeta inbertitu dituzte (ekitaldiko kopuru osoaren %2,5) eta kontzeptu horregatik 423 milioi pta.ko kenkariak aplikatu dira (kopuru osoaren %3,0). Sozietate horien plantilla gehikuntza 241 pertsonakoa izan da urteko (kopuru osoaren %3,7) eta enplegua sortzeagatik 164 milioiko kenkariak egin dira (%4,1). Aurreko ekitaldiarekin konparatuta bildutako sozietate kopurua igo egin da, %11,6 hain zuzen: 86 izatetik 96 izatera pasa dira. Kenkari aplikagarria, ordea, %28,2 jaitsi da 1.008 milioi pta.ko zenbatekotik 724 milioi pta.ko zenbatekora pasatzean.

Y para finalizar, las 96 empresas (2,9% del ejercicio) que forman parte del grupo de no clasificadas se pueden aplicar deducciones totales por importe de 724 millones de ptas.(3,0% del total). Invierten en activo fijo material 2.747 millones de ptas. (2,5% del total del ejercicio) y se aplican deducciones por el mismo concepto por valor de 423 millones (3,0% del total). El incremento de plantilla de estas sociedades se elevó a 241 personas/año (3,7% del total) y la deducción por creación de empleo a 164 millones (4,1%). El número de sociedades acogidas ha aumentado en comparación con el ejercicio anterior, concretamente un 11,6%, al pasar de 86 a 96, mientras que la deducción aplicable disminuye un 28,2% (de 1.008 millones a 724 millones de ptas.).

5. BALIO ERANTSIAREN GAINEKO ZERGA. 2000KO EKITALDIA

5.0 SARRERA

Apartatu honetan 2000ko ekitaldiko Balio Erantsiaren gaineko Zerga hartzen da aztergai, urte horretan aurkeztutako aitortpenen informazioan oinarrituz. Zehazki esanda, honako gaiak aztertzen dira: araudiak izan dituen aldaketak (zergaren tributazioan eragin dutenak), aitortzaile motak zerga erregimenaren arabera, erregimen orokorrean aitortutako oinarri ezargarría, sortutako kuota, batez besteko tasa eta aurkeztutako kenkariak, Gipuzkoako Lurralde Historikoari egotzitako zergaren emaitza eta esportatzaileei itzulitakoa. Zergaren azterketa egiten da, halaber, aitortzailearen izaera juridikoaren arabera eta bere jarduera sektoreen arabera.

2000. urtean zehar 55.645 aitortzailek aurkeztu dute Balio Erantsiaren gaineko Zergaren aitortpena. 215.468 aitortpen aurkeztu dira guztira. Sortutako kuota osoa 590.042 milioi pezetakoa izan da eta honako emaitzak lortu dira: 134.502 milioi pta.ko sarrerak, 44.390 milioi pta.ko itzulketak, eta 5.069 milioi pezetako gehikuntza, geroko sortzapenak konpentsatzeko erabiliko dena. Batera hartuta, Gipuzkoako Lurralde Historikoari egotzitako zerga 85.043 milioi pezetakoa izan da.

Zergaren aitortzaile kopurua %2,7 igo da aurreko urtearekiko, 1999an baino lau dezima gehiago. Bestalde, 2000n, aurreko ekitaldietan bezala, erregimen erraztuan aitortu dutenen kopurua jaitsi egin da; erregimen orokorrean aitortu dutenek, ordea, gora egin dute berriz ere (%4,3), eta gehien igo direnak enpresa handiak eta esportatzaileak izan dira (bi hauek hileko aitortpena egiten dute).

Erregimen orokorrean aitortutako oinarri ezargarríei dagokienez, esan behar da bai tasa orokorrei dagokienak eta bai baliokidetasun errekarquak eta Batasunaren barruko eskurapenak jasotzen dituenak gora egin dutela ekitaldian, nahiz eta horien artean desberdintasunak ageri diren. Horrela, hazkunderik handiena Batasunaren barruko eskurapenetan gertatu da (%14,5eko tasa urte batetik bestera), eta txikiena (%1,3 baino ez), baliokidetasun errekarquetan aurkitzen dugu. Oinarri orokorra %11,9 gehitu da guztira, oinarri ezargarrí osoak izan duen tasa bera.

Erregimen orokorrean, bai sortutako kuota eta bai kenkariak igo egin dira ekitaldian. Oinarri ezargarrían gertatu bezala, hemen ere baliokidetasun errekarquak izan du hazkunderik txikiena, sortutako kuotak apenas izan baitu %0,2ko igoera 1999. urtearen aldean. Gehikuntza txikiago horrek bi ehuneneko galera ekarri du batez besteko karga tasan eta %1,93an geratu da. Bi

5. IMPUESTO SOBRE EL VALOR AÑADIDO. EJERCICIO 2000

5.0 INTRODUCCIÓN

Este apartado analiza el Impuesto sobre el Valor Añadido correspondiente al ejercicio 2000, a través de la información de las declaraciones presentadas en dicho año. Concretamente se recoge el cambio normativo que haya podido afectar a la tributación del impuesto, se analizan los declarantes según el régimen tributario al que pertenecen, la base imponible declarada, la cuota devengada, el tipo medio y las deducciones presentadas en el régimen general, el resultado del impuesto atribuido al Territorio Histórico de Gipuzkoa, las devoluciones a los exportadores, así como un análisis del impuesto según la forma jurídica del declarante y según el sector de actividad al que pertenece.

A lo largo de 2000 se han presentado un total de 215.468 declaraciones del Impuesto sobre el Valor Añadido correspondientes a 55.645 contribuyentes. La cuota total devengada ha ascendido a 590.042 millones de pesetas, dando como resultado unos ingresos de 134.502 millones, unas devoluciones por importe de 44.390 millones y un aumento en 5.069 millones de pesetas de las cuantías destinadas a compensar futuros devengos. En conjunto, el resultado del impuesto atribuido al Territorio Histórico de Gipuzkoa ha sido 85.043 millones de pesetas.

El número de declarantes del impuesto ha aumentado un 2,7% con respecto al año anterior, crecimiento cuatro décimas superior al de 1999. Así mismo, en 2000, al igual que en ejercicios anteriores, el número de declarantes del régimen simplificado desciende, mientras que los que tributan bajo el régimen general siguen aumentando, un 4,3%, siendo las grandes empresas y los exportadores, ambos declarantes mensuales, los que presentan un mayor incremento.

Con respecto a las bases imponibles declaradas en el régimen general, tanto la correspondiente a los tipos generales, como las que recogen los recargos de equivalencia y las adquisiciones intracomunitarias muestran un aumento en el ejercicio aunque difieren entre ellas. El mayor crecimiento con una tasa interanual del 14,5% corresponde a las adquisiciones intracomunitarias, y el menor, con el 1,3%, a los recargos de equivalencia. El incremento de la base general es el 11,9%, igual tasa que la de la base imponible total.

En el régimen general, tanto la cuota devengada como las deducciones crecen en el ejercicio. Al igual que en la base imponible, el recargo de equivalencia es el que presenta un menor aumento ya que la cuota devengada apenas crece un 0,2% con respecto a 1999, este menor incremento afecta al tipo medio de gravamen que desciende en dos centésimas y se sitúa en el 1,93%. En los

kasuetan, sortutako kuota oinarri ezargarria baino gehiago igo denez, tasa orokorren batez besteko karga tasa %14,41eraino gehitu da, eta Batasunaren barruko eskurapen kasuan %15,07 egin du gora. Bestalde, eta 1999. urtean ez bezala, kenkariaren igoera kuotarena baino handiagoa izan da, eta horrek eragin egin du sortutako kuotaren kenkaria %85,9koa izan dadin, 1999an %82,8koa izan zen bitartean.

Zergak 85.043 milioi pta.ko emaitza izan du 2000n, hau da, bariazioa -%6,4koa izan da urte batetik bestera, eta horrek aztertzen ari garen epealdiko lehen jaitsiera adierazten du. Hona hemen gutxipen horren zergatiak: sarreraren igoera xumea (%4,6), itzuli beharreko kopuruen gehikuntza handia (%24,8) eta geroko sortzapenak konpentsatzeko erabilitako zenbatekoen gorakada (%137,5).

Zergaren azterketa aitortzailearen izaera juridikoaren arabera eginez gero, sozietateek duten garrantzia ageri da. Zergadun guztien %26,2 izan arren, oinarri ezargarriaren %93,8a hartzen dute, sortutako kuotaren %93,9a eta zergaren emaitza osoaren %82,7a. Horien barruan sozietate anonimoek dute pisurik handiena, aitortzaile guztien %6 izan arren zergaren emaitzaren %52,3a metatu baitute.

Jarduera sektoreei dagokienez, oso aldaketa gutxi atzematen dira aurreko ekitaldiko banaketaren aldean. 2000. urtean, zergaren kopururik handienak zerbitzuen sektorean pilatzen dira, eta haren barruan bi adar dira nagusi: merkataritza eta merkataritzako beste zerbitzu batzuk. Industria da bigarren sektorerik garrantzitsuen eta ekitaldian emaitza gutxiago lortu duen bakarra. Haren barruan, zenbatekorik handienak adar hauetan lortu dira: energia eta uran, metalgaietan eta material elektrikoan.

5.1 ZERGAREN NONDIK-NORAKOAK

Hona hemen 2000ko ekitaldian araudiak izan dituen aldaketak:

- **2000ko otsailaren 7ko Agindua**, Pertsona Fisikoen Errentaren gaineko Zergaren zenbatespen objektiboaren erregimena eta Balio Erantsiaren gaineko Zergaren erregimen berezi erraztua 2000rako garatzen dituen. Erregimen berezi erraztuan dauden jardueri aplikatzen zaizkien zenbatekoak aldatzen dira agindu honetan, zerga tasa murrizteaz gainera.
- **3/2000 Foru Dekretua**, otsailaren 1ekoa, Gipuzkoako Lurralde Historikoaren zerga araudia eremu komunean onartutako xedapen tributario jakin batzuetara egokitzekoa. Besteak beste honako hauek aldatzen ditu: zergari lotu gabeko zenbait eragiketa, zerga tasa murriztuak aplikatzen dituztenak, eta erregimen berezien tratamendua.

otros dos casos al aumentar la cuota devengada más que la base imponible, el tipo medio de gravamen aumenta hasta el 14,41% para los tipos generales, y el 15,07% en el caso de las adquisiciones intracomunitarias. Por otro lado, y a diferencia de lo ocurrido en 1999, el incremento de las deducciones ha sido superior al producido en la cuota, por lo que en lugar del 82,8% de 1999, en este año ha sido deducido el 85,9% de la cuota devengada.

En 2000 el resultado del impuesto ha ascendido a 85.043 millones de pesetas lo que ha supuesto una variación interanual del -6,4%, descendiendo por primera vez en el periodo recogido. Este descenso se ha debido tanto a un bajo crecimiento de los ingresos (un 4,6%), como a un elevado aumento de las cuantías a devolver (24,8%) y a compensar en futuros devengos (137,5%).

El análisis del impuesto según la forma jurídica del declarante muestra la importancia de las sociedades ya que, siendo el 26,2% del total de contribuyentes, representan el 93,8% de la base imponible, el 93,9% de la cuota devengada y el 82,7% del resultado total del impuesto. Dentro de ellas, las sociedades anónimas son las que más peso tienen al acumular el 52,3% del resultado del impuesto, siendo sólo el 6% del total de declarantes.

Por sectores de actividad, apenas hay diferencias con respecto a la distribución del ejercicio anterior. En 2000, la mayor concentración de los importes del impuesto está en el sector servicios, y dentro de él las ramas de mayor peso son el comercio y otros servicios comerciales. La industria es el segundo sector en importancia y el único que disminuye su resultado en el ejercicio. Dentro de él, las ramas que ingresan las cuantías más elevadas son las correspondientes a energía y agua, artículos metálicos y material eléctrico.

5.1. COMPORTAMIENTO DEL IMPUESTO

Las modificaciones normativas a lo largo del ejercicio 2000 han sido las siguientes:

- **Orden de 7 de febrero de 2000** por la que se desarrolla para 2000 el régimen de estimación objetiva del Impuesto sobre la Renta de las Personas Físicas y el régimen especial simplificado del Impuesto sobre el Valor Añadido. Mediante esta orden se modifican las cuantías aplicables a las actividades que tributan en régimen especial simplificado que han visto reducido su tipo impositivo.
- **Decreto Foral 3/2000**, de 1 de febrero, por el que se adapta la normativa tributaria del Territorio Histórico de Gipuzkoa a determinados preceptos de carácter tributario de disposiciones aprobadas en ámbito común. Se modifican, entre otras, algunas operaciones no sujetas al impuesto con aplicación de tipos impositivos reducidos, así como el tratamiento de los regímenes especiales.

- **2000ko martxoaren 30eko Agindua**, bestea beste, garraio jarduerak Balio Erantsiaren gaineko Zergaren erregimen erraztuan duten hiruhileko kuota kalkulatzeko portzentajeak 2000. urterako murrizten dituena.
- **524/2000 Foru Agindua**, uztailaren 10ekoa, enpresariak, profesionalak eta bestelako zergapekoak zerga ondorioetarako aurkeztu behar duten zentsu aitortzenaren 036 eredu berria onartu eta Identifikazio Fiskaleko Zenbakiaren eskaera eta txartel ereduak ezartzen dituena.
- **2000ko azaroaren 29ko Agindua**, Pertsona Fisikoen Errentaren gaineko Zergaren zenbatespen objektiboaren erregimena eta Balio Erantsiaren gaineko Zergaren erregimen berezi erraztua 2001. urterako garatzen dituena.
- **3.422/2000 Errege Dekretua**, abenduaren 15ekoa, honako dekretu hauek aldatzen dituena: abenduaren 29ko 1.624/1992 Errege Dekretua, Balio Erantsiaren gaineko Zergaren Erregelamendua onartzekoa; abenduaren 18ko 2.404/1985 Errege Dekretua, enpresari eta profesionalak fakturak egin eta emateko duten betebeharra arautzekoa; eta uztailaren 27ko 1.041/1990 Errege Dekretua, enpresariak, profesionalak eta beste zergapeko batzuek zerga ondorioetarako aurkeztu behar dituzten zentsu aitortzen arautzen dituena. BEZari buruzko erregelamenduen zenbait artikulua aldatzen ditu dekretu honek, helburu hauek lortzeko beste: inbertsio urrez egindako eragiketen erregimen berezia garatzea eta establezimendurik gabeko erosleek egiten dituzten ondasun esportazioak nahiz esportatuak izateko eskuratutako ondasunetan egindako lanak salbuesteko baldintzak aldatzea.
- **Orden de 30 de marzo de 2000** por la que, entre otras cosas, se reduce para 2000 a las actividades de transporte los porcentajes para la determinación de la cuota trimestral del régimen simplificado del Impuesto sobre el Valor Añadido.
- **Orden Foral 524/2000**, de 10 de julio, por la que se aprueba el nuevo modelo 036 de declaración censal que han de presentar a efectos fiscales los empresarios, los profesionales y otros obligados tributarios y se establecen los modelos de solicitud y de tarjeta acreditativa del Número de Identificación Fiscal.
- **Orden de 29 de noviembre de 2000** por la que se desarrollan para el año 2001 el régimen de estimación objetiva del Impuesto sobre la Renta de las Personas Físicas y el régimen especial simplificado del Impuesto sobre el Valor Añadido.
- **Real Decreto 3.422/2000**, de 15 de diciembre, por el que se modifica el Real Decreto 1.624/1992, de 29 de diciembre, por el que se aprueba el Reglamento del Impuesto sobre el Valor Añadido; el Real Decreto 2.404/1985, de 18 de diciembre, por el que se regula el deber de expedir y entregar factura que incumbe a los empresarios y profesionales y el Real Decreto 1.041/1990, de 27 de julio, por el que se regulan las declaraciones censales que han de presentar a efectos fiscales los empresarios, los profesionales y otros obligados tributarios. Modifica determinados preceptos de Reglamento del IVA, entre otros, desarrolla el régimen especial de operaciones con oro de inversión, y cambia los requisitos para la exención de las exportaciones de bienes realizadas por adquirentes no establecidos y para la de los trabajos sobre bienes adquiridos para su posterior exportación.

5.2. AITORTZAILEAK

2000ko ekitaldian 55.645 aitortzailek aurkeztu dute aitortpena, aurreko urtean baino 1.461 gehiagok. %2,7ko igoera ekarri du horrek, 1999koa baino zerbait handiagoa baina aurreko ekitaldietan izandakora iritsi gabe. Zergadun kopuru horretatik, 7.568k (%14ak) erregimen erraztuan egin dute aitortpena eta gainerako %86, 48.077 zergadun, erregimen orokorrari lotu dira. Erregimen orokorraren barruan, 590 enpresa handik eta 453 esportatzailek hileko aitortpenak aurkeztu dituzte. Erregimen orokorrean egonik hiruhileko aitortpenak aurkeztu dituztenak, berriz, 47.034 izan dira, eta hauetatik 301 erregimen orokorrari nahiz erraztuari daude lotuta.

1997-2000 epealdian (ikus 5.1. taula) zergadun kopuru osoa gehitu egin da. Jaitsiera bakarrik azken hiru ekitaldietan erregimen erraztuan aitortu dutenen kopuruan aurkitzen ditugu: 1.365 gutxiago 1998an, 756

5.2. DECLARANTES

En el ejercicio 2000 han presentado declaraciones un total de 55.645 declarantes, 1.461 más que el año anterior lo que ha supuesto un aumento del 2,7%, porcentaje ligeramente superior al alcanzado en 1999 pero inferior al de ejercicios precedentes. Del total de contribuyentes 7.568, el 14%, han presentado sus declaraciones en régimen simplificado y el restante 86%, 48.077 contribuyentes, están sujetos al régimen general. Dentro de este último han presentado declaraciones mensuales 590 grandes empresas y 453 exportadores. Los declarantes en régimen general que han presentado declaraciones trimestrales han sido 47.034 y de ellos 301 están sometidos tanto al régimen general como al simplificado.

En el periodo 1997-2000, recogido en el cuadro 5.1., hay un aumento del número total de contribuyentes. Los únicos descensos se registran en el número de declarantes del régimen simplificado en los tres ejercicios

CUADRO 5.1. TAULA

Aitortzaile kopurua tributazio erregimenaren arabera Número de declarantes según el régimen de tributación

TRIBUTAZIO ERREGIMENA	RÉGIMEN TRIBUTARIO	AITORTZAILE KOPURUA NÚMERO DECLARANTES				% ALDAKETA TASA VARIACIÓN EN %		
		1997	1998	1999	2000	98/97	99/98	00/99
<i>Erregimen Orokorra</i>	Régimen General	40.919	44.075	46.073	48.077	7,7	4,5	4,3
<i>Enpresa handiak</i>	Grandes empresas	506	538	563	590	6,3	4,6	4,8
<i>Exportatzaileak</i>	Exportadores	390	408	424	453	4,6	3,9	6,8
<i>Bestelakoak (*)</i>	Resto (*)	40.023	43.129	45.086	47.034	7,8	4,5	4,3
<i>Erregimen Erraztua</i>	Régimen Simplificado	10.232	8.867	8.111	7.568	-13,3	-8,5	-6,7
GUZTIRA	TOTAL	51.151	52.942	54.184	55.645	3,5	2,3	2,7

(*) 2000an bi erregimenei lotuta egon diren 301 zergadun, 1999ko 304, 1998ko 338 eta 1997ko 452 sartu ditu.

(*) Incluye 301 contribuyentes que están sometidos a los dos regímenes en 2000, 304 en el ejercicio 1999, 338 en 1998 y 452 en 1997.

gutxiago hurrengo urtean, eta 543 gutxiago azken ekitaldian (urtearteko bariazio tasak $-\%13,3$, $-\%8,5$ eta $-\%6,7$ koak izan dira hurrenez hurren). Erregimen orokorrean tributatu duten subjektu pasiboek, ordea, hazkunde erritmo onari eutsi diote, eta 1998an bizitu egin da $\%7,7$ igotzeraino. Azken ekitaldian $\%4,3$ ko tasa lortu da, 1999koa baino bi dezima portzentual gutxiago. Erregimen orokorraren barruan, hiruhileko aitortpena aurkeztu dutenen kopuruak kopuru osoaren pareko portaera erakusten du, tasarik handiena 1998an lortzen duenari. Hileko aitortpena aurkeztu dutenen artean, enpresa handien bilakaerak antzeko bidetik jotzen du, nahiz eta azken ekitaldiko hazkundera 1999an baino handiagoa izan den. Desberdintasuna markatzen duen joera hori esportatzaileen kopuruan areagotzen da bereziki, 2000n epealdiko tasarik handiena lortu baitu ($\%6,8$) 1998ko $\%4,6$ ko tasa gaindituz.

5.3. OINARRI EZARGARRIA

Erregimen orokorrari lotutako zergadun guztien oinarri ezargarrria 4.125.727 milioi pezetakoa izan da 2000n, aurreko urtean baino $\%11,9$ gehiago. Oinarri ezargarrrien banaketa berdintsu mantendu da aurreko urteetakoarekin konparatuz gero: zerga tasei dagozkienak $\%89,6$ dira guztira, baliokidetasun errekarquen oinarriek kopuru osoaren $\%1,9$ a hartzen dute eta Batasunaren barruko eskurapenek erregimen orokorrari lotutako oinarri ezargarrri osoaren $\%8,6$ a bereganatu dute. Baliokidetasun errekarquen oinarriak pisu erlatiboa galdu duela eta galera hori Batasunaren barruko eskurapenen mesedean gertatu dela antzematen da.

Aurreko ekitaldiaren aldean (ikus 5.2 taula), gehikuntza kuantitatiborik handiena tasa orokor, murriztu eta murriztuenei dagozkien oinarri

ya que disminuyen en 1.365 en 1998, en 756 al año siguiente y en 543 el último ejercicio, lo que representa un decremento del 13,3%, 8,5% y del 6,7% respectivamente. Los sujetos que tributan en el régimen general, en cambio, han mantenido un buen ritmo de crecimiento siendo más acentuado en 1998 con un incremento del 7,7%. En el último ejercicio la tasa obtenida ha sido del 4,3%, dos décimas porcentuales inferior a la alcanzada en 1999. Dentro del régimen general, el número de declarantes que presentan declaraciones trimestrales muestra el mismo comportamiento que el total, alcanzando la tasa más elevada en 1998. Entre los sujetos que presentan las declaraciones mensualmente las grandes empresas evolucionan de forma aproximada, aunque en el último ejercicio crecen más que en 1999. Esta tendencia diferenciadora es más acentuada en el caso del número de exportadores ya que en 2000 con el 6,8% alcanza la tasa más elevada del periodo, superando el 4,6% de 1998.

5.3. BASE IMPONIBLE

La base imponible del conjunto de los contribuyentes del régimen general total de 2000 asciende a 4.125.727 millones de pesetas, un 11,9% más que la cuantía del año anterior. La distribución de las bases imponibles se mantiene de forma similar a los años anteriores, representando las correspondientes a los tipos impositivos el 89,6%, las bases de los recargos de equivalencia suponen el 1,9% del total y en las adquisiciones intracomunitarias se concentra el 8,6% del total de la base imponible sujeta a régimen general. Se aprecia una pérdida del peso relativo de la base de los recargos de equivalencia a favor de las adquisiciones intracomunitarias.

Con respecto al ejercicio anterior, véase el cuadro 5.2., el mayor aumento cuantitativo se encuentra en las bases imponibles correspondientes a los tipos general,

CUADRO 5.2. TAULA

Erregimen orokorreko oinarri ezargarren banaketa karga tasaren arabera
Distribución de bases imponibles en régimen general según tipo de gravamen

OINARRI EZARGARRIA	BASE IMPONIBLE	2000		1999		00/99
		Zenbatekoa Importe	%	Zenbatekoa Importe	%	%
Oinarri Ezargarria % 16	Base Imponible 16 %	3.075.048	74,5	2.743.050	74,4	12,1
Oinarri Ezargarria % 7	Base Imponible 7 %	515.608	12,5	460.001	12,5	12,1
Oinarri Ezargarria % 4	Base Imponible 4 %	105.006	2,5	98.132	2,7	7,0
Azpitotala	Subtotal	3.695.662	89,6	3.301.182	89,6	11,9
Baliok.Errek.O.Ezarg. % 4	B.Imp. Rec. Equiv. 4 %	28.251	0,7	28.091	0,8	0,6
Baliok.Errek.O.Ezarg. % 1	B.Imp. Rec. Equiv. 1 %	22.691	0,5	22.408	0,6	1,3
Baliok.Errek.O.Ezarg. % 0,5	B.Imp. Rec. Equiv. 0,5%	26.104	0,6	25.574	0,7	2,1
Azpitotala	Subtotal	77.046	1,9	76.073	2,1	1,3
Elkarte barruko eskurap. OE	B. Imp. adq. intracomunitaria	353.019	8,6	308.315	8,4	14,5
GUZTIRA	TOTAL	4.125.727	100,0	3.685.570	100,0	11,9

Zenbatekoa milioi pezetakotan / Importe en millones de pesetas

ezargarrietan gertatu da. Batera hartuta, 394.480 milioi pezeta gehitu dira, hau da, %11,9ko igoera gertatu da 1999. urtearen aldean. Zehazki esateko, gehikuntzarik handiena, bai kopuruz eta bai portzentajeaz, %16ko tasa orokorrari dagokion oinarri ezargarrian aurkitzen dugu, 331.998 milioi pezeta igo delako, hau da, %12,1 gehiago termino portzentualetan. Bigarren tokian %7ko tasa murriztuari dagokion oinarri ezargarria dugu, haren igoera 55.608 milioi pezetakoa izan baita (%12,1 gehiago ere kasu honetan). Azkenik, igoerarik txikienak tasa murriztuena duen oinarri ezargarrian ageri dira; kuantitatiboki 6.874 milioi pezeta bakarrik gehitu da eta, portzentualki, %7koa da bere urtearteko bariazio tasa.

Baliokidetasun errekaruen oinarri ezargarria - txikizkako merkatariek erabiltzen dute erregimen berezi hori- %1,3 baino ez da igo 1999. urtearen aldean (urte horretan %16,1 jaitsi zen). Gehikuntzaren arrazoia %0,5eko errekaruaren oinarri ezargarria %2,1 handitu izana da, kuantitatiboki 530 milioi pezetatan gehitu delako. %1eko errekaruaren oinarri ezargarria 283 milioi pezeta handiagoa izan da eta %1,3ko bariazio tasa lortu du urte batetik bestera. Tasa txikia izan arren, aintzat hartzekoa da 1999an %42,3 jaitsi zela kontuan hartuta. Azkenik, %4ko errekaruaren oinarri ezargarria %0,6 bakarrik gehitu da, igoera 160 milioi pezetakoa izan delarik.

Batasunaren barruko eskurapenek 44.704 milioi pezetatan igo dute beren oinarri ezargarria. Urtearteko tasa %14,5koa izan da, aztertutako hiru oinarri ezargarrietan handiena, eta 1999an lortutako %10,3ko tasa ere gainditu du.

reducido y superreducido que en conjunto aumentan en 394.480 millones de pesetas, lo que supone un incremento del 11,9% con respecto a 1999. Concretamente, el aumento más elevado, tanto cuantitativo como porcentual, se encuentra en la base imponible del tipo general, del 16%, que crece en 331.998 millones de pesetas lo que en términos porcentuales supone un incremento del 12,1%. En segundo lugar se encuentra la base imponible correspondiente al tipo reducido, del 7%, que crece también el 12,1% con un aumento de 55.608 millones de pesetas. Por último, la base imponible del tipo superreducido obtiene los menores incrementos, ya que cuantitativamente sólo crece en 6.874 millones de pesetas, y porcentualmente su variación interanual ha sido el 7%.

La base imponible de los recargos de equivalencia, régimen especial al que se acogen los comerciantes minoristas, aumenta sólo un 1,3% con respecto a 1999, año en el que descendió en un 16,1%. Este aumento es debido al incremento en un 2,1% de la cuantía de la base imponible del recargo del 0,5%, que cuantitativamente crece en 530 millones de pesetas. La base del 1% presenta un aumento de 283 millones de pesetas alcanzando una tasa de variación interanual del 1,3%, tasa baja aunque significativa si se compara con el descenso del 42,3% obtenido en 1999. Por último, la base imponible del recargo del 4%, apenas crece con una tasa del 0,6% y un aumento en 160 millones de pesetas.

Las adquisiciones intracomunitarias aumentan su base imponible en 44.704 millones de pesetas obteniendo una tasa interanual del 14,5%, la más elevada de los tres tipos de bases imponibles analizados, y superior también al 10,3% alcanzado en 1999.

5.4. SORTUTAKO KUOTA, BATEZ BESTEKO KARGA TASA ETA KENKARIAK

%16, %7 eta %4ko zerga tasei lotutako eragiketen oinarri ezargarria 3.695.662 milioi pezetakoa izan da 2000ko ekitaldian, eta sortutako kuota, berriz, 532.396 milioi pezetakoa. Horrek %14,41eko batez besteko karga tasa eman du ekitaldi honetan. Aurreko ekitaldiarekin konparatuz gero, oinarri ezargarria %11,9 gehitu da eta sortutako kuotak zerbait gehiago egin du gora, %12 hain zuzen. Horren ondorioz, batez besteko karga tasa ehuneneko bat igo da 1999koaren aldean, %14,40koa izan baitzen orduan.

Baliokidetasun errekarguen oinarri ezargarria 77.046 milioi pezetakoa izan da, eta sortutakoa kuota 1.490 milioi pezetakoa. Horren ondorioz, batez besteko karga tasa %1,93an gelditu da, 1999an lortutakoa baino bi ehunen portzentual gutxiago. Beherapen horrek eten egin du aurreko ekitaldietako goranzko joera.

Ekitaldi honetan, aurreko bi ekitaldietan gertatu bezala, Batasunaren barruko eskurapenak igo egin dira, eta portzentajerik altuenak lortu dituzte. Zehazki esanda, oinarri ezargarria 353.019 milioi pezetakoa izan da, 1999an lortutakoa baino 44.704 milioi gehiago (%14,5eko igoera). Sortutako kuotak, berriz, 7.249 milioi pezetako gehikuntza izan du, hau da, %15,8ko igoera termino portzentualetan. Batez besteko karga tasa, azkenik, %15,07koa izan da, 1999. urtean izandakoa baino hamazazpi ehunen portzentual handiagoa.

1997-2000 epealdian (ikus 5.3 taula), ekitaldiren batean gutxipenak izan dituen talde bakarra, hala oinarri ezargarrian, sortutako kuotan nola batez besteko

5.4. CUOTA DEVENGADA, TIPO MEDIO DE GRAVAMEN Y DEDUCCIONES

La base imponible de las operaciones sujetas a los tipos impositivos (16%, 7%, y 4%) en el ejercicio 2000 ha ascendido a 3.695.662 millones de pesetas, y la cuota devengada ha sido 532.396 millones de pesetas por lo que el tipo medio de gravamen para el ejercicio se ha situado en el 14,41%. En relación con el ejercicio anterior, la base imponible ha aumentado un 11,9% y la cuota devengada se ha incrementado algo más, el 12%, lo que ha originado que el tipo medio de gravamen se haya elevado un centésima con respecto al 14,40% en 1999.

La base imponible correspondiente a los recargos de equivalencia se ha situado en 77.046 millones de pesetas y ha obtenido una cuota devengada de 1.490 millones de pesetas, con lo que el tipo medio de gravamen ha sido del 1,93%, dos centésimas porcentuales inferior al correspondiente a 1999. Este descenso rompe la tendencia ascendente de los ejercicios anteriores.

Las adquisiciones intracomunitarias, al igual que en los dos ejercicios precedentes, en 2000 aumentan y alcanza los porcentajes más elevados de crecimiento. Concretamente, la base imponible ha ascendido a 353.019 millones de pesetas, superior en 44.704 millones a la alcanzada en 1999, obteniendo una tasa del 14,5%. La cuota devengada ha aumentado en 7.249 millones de pesetas, que en términos porcentuales supone un incremento del 15,8%. El tipo medio de gravamen se ha situado en el 15,07%, diecisiete centésimas porcentuales superior al existente en 1999.

A lo largo del periodo 1997-2000, recogido en el cuadro 5.3., el único grupo que presenta disminuciones en algún ejercicio, tanto en su base imponible como en su

CUADRO 5.3. TAULA

Sortutako BEZa eta batez besteko karga tasa erregimen orokorrean IVA devengado y tipo medio de gravamen en régimen general

KONTZEPTUA	CONCEPTO	1997	1998	1999	2000	%		
						98/97	99/98	00/99
Tasa orrok.oinarri ezargarria	Base imponible tipos generales	2.655.398	3.011.352	3.301.182	3.695.662	13,4	9,6	11,9
Sortutako kuota	Cuota devengada	378.862	432.036	475.293	532.396	14,0	10,0	12,0
Batez besteko karga tasa	Tipo medio gravamen	14,27	14,35	14,40	14,41	0,6	0,4	0,1
Baliok.errek.oinar.ezargarria	Base imponible recargo equival.	86.446	90.627	76.073	77.046	4,8	-16,1	1,3
Sortutako kuota	Cuota devengada	1.630	1.718	1.487	1.490	5,4	-13,5	0,2
Batez besteko karga tasa	Tipo medio gravamen	1,89	1,90	1,95	1,93	0,6	3,1	-1,1
Bat.barruko eskur.oin.ezargar.	Base imponible adq.intracomunit.	245.729	279.582	308.315	353.019	13,8	10,3	14,5
Sortutako kuota	Cuota devengada	36.428	41.648	45.960	53.209	14,3	10,4	15,8
Batez besteko karga tasa	Tipo medio gravamen	14,82	14,90	14,91	15,07	0,5	0,1	1,1

Zenbatekoa milioi pezetakotan / Importe en millones de pesetas

karga tasa, baliokidetasun errekarquen taldea da. Lehen bi kontzeptuak 1999an jaitsi dira, %16,1a oinarri ezargarrian eta %13,5a sortutako kuotan. Aldiz, hirugarren kontzeptuak azken ekitaldian egin du behera, batez besteko karga tasa %1,95etik %1,93ra pasatu baita, urtearteko beherapena %1,1ekoa izanik.

Beste bi taldeek kontzeptu guztietan egin dute gora ekitaldian zehar, nahiz eta kasu bietan igoera horiek 1999an arintzen diren azken ekitaldian berriz ere gora egiteko. Alabaina, tasa orokorren taldeak 2000. urtean izan duen gehikuntza motelagoa den bitartean, Batasunaren barruko eskurapenek 1998ko tasak gainditu dituzte.

Tasa orokorren taldean aztertutako hiru elementuek 1998an izan dute gehikuntzarik handiena. 1999an igoera txikiagoa izan ondoren, 2000ko ekitaldian tasek gora egin dute berriz, eta bakar-bakarrik batez besteko karga tasa gehitu da urte horretan baino gutxiago.

Azken taldeak ere, hau da, Batasunaren barruko eskurapenei dagokienak, hazkunde positiboa izan du ekitaldian, 1999ko tasak gainditzeraino. Hala ere, aurreko taldeetan ez bezala, honetan 2000ko igoera 1998koa baino handiagoa da. Bestalde, bai oinarri ezargarriaren eta bai sortutako kuotaren hazkunde tasak beste bi taldeetan izandakoak baino handiagoak izan dira epealdian. Batez besteko karga tasa, hiru taldeetan altuena, tasa orokorren eta baliokidetasun errekarquen batez besteko karga tasarekin konparatzen badugu gutxiago gehitu da bai 1998an eta bai 1999an.

5.4. taulan ikus daitekeenez, 2000n 504.023 milioi pezetako kenkariak egin dira erregimen orokorrean, 69.322 milioi pezeta gehiago aurreko ekitaldian baino. Horrek %15,9ko gehikuntza ekarri du, aurreko bi ekitaldietan izandako bariazio tasa gaindituz.

cuota devengada y en su tipo medio de gravamen, ha sido el que engloba los recargos de equivalencia. Los dos primeros conceptos descienden en 1999, concretamente hay un decremento interanual del 16,1% en la base imponible y del 13,5% en la cuota devengada. El tercer concepto, sin embargo, desciende en el último ejercicio ya que el tipo medio de gravamen pasa del 1,95% al 1,93%, lo que supone un decremento interanual del 1,1%.

Los otros dos grupos presentan aumentos en todos sus conceptos a lo largo del periodo y, en ambos casos, los incrementos alcanzados se suavizan en 1999 para volver a aumentar en el último ejercicio. Pero, mientras que en el grupo de los tipos generales el aumento de 2000 es menos acentuado, las adquisiciones intracomunitarias superan las tasas obtenidas en 1998.

Los tres elementos analizados en el grupo de los tipos generales presentan el crecimiento más elevado en 1998. Tras el menor aumento de 1999, vuelven a elevarse las tasas en el año 2000, siendo únicamente el tipo medio de gravamen el que presenta un crecimiento inferior al de dicho año.

El último grupo, el correspondiente a las adquisiciones intracomunitarias, también muestra un crecimiento positivo en el periodo y supera a las tasas de 1999. Pero, a diferencia de los anteriores, el aumento en 2000 es mayor que el alcanzado en 1998. Por otro lado, a lo largo del periodo las tasas de crecimiento obtenidas tanto de la base imponible como de la cuota devengada han sido más elevadas en comparación con las de los otros dos grupos. El tipo medio de gravamen, el más elevado entre los tres grupos, obtiene un menor crecimiento en 1998 y 1999 tanto con respecto al del tipo general como al de los recargos de equivalencia.

En 2000, las deducciones aplicadas en el régimen general, según muestra el cuadro 5.4., han ascendido a 504.023 millones de pesetas, 69.322 millones de pesetas más que en el ejercicio anterior lo que supone un incremento del 15,9%, tasa de variación superior a la obtenida en los dos ejercicios anteriores.

CUADRO 5.4. TAULA
BEZaren kenkariak erregimen orokorrean
IVA total deducciones del régimen general

KENKARIAK	DEDUCCIONES	1997	1998	1999	2000	%		
						98/97	99/98	00/99
Barne eragiketak	Operaciones Interiores	298.975	342.325	375.182	429.714	14,5	9,6	14,5
Inportazioak	Importaciones	11.418	13.276	13.300	20.909	16,3	0,2	57,2
Elkarte barruko eskurapenak	Adq. intracomunitarias	36.355	41.629	45.928	53.102	14,5	10,3	15,6
N.A. eta A.ko Erregimen Berezia	Rég. Esp. Agr. Gan. y Pesca	304	359	291	298	18,0	-19,0	2,5
KENKARIAK GUZTIRA	TOTAL DEDUCCIONES	347.052	397.589	434.701	504.023	14,6	9,3	15,9

Zenbatekoa milioi pezetakotan / Importe en millones de pesetas

Kenkari mota desberdinak aztertuz, esan behar da garrantzitsuenak barruko eragiketak direla, epealdian egindako kenkari guztien %85,3tik gora hartzen baitute. 2000n 54.532 milioi pezetatan gehitu dira, hau da, 429.714 milioi pezetako kenkariak egin dira guztira, aurreko urtean baino %14,5 gehiago (tasa horrek 1998koa berdintzen du eta 1999koa gainditzen). Nekazaritza, abeltzaintza eta arrantza erregimen berezitik datorren kenkaria %2,5 baino ez da hazi; aurreko ekitaldian -%19koa izan zela kontuan harturik, tasa hori ez da makala, 1998an lortutakotik oso urrun badago ere.

Bestalde, kanpoko merkatzaritzarekin zerikusia duten kenkariak epealdiko hazkunderik handiena izan dute. Inportazioen kenkaria, 1999an %0,2 baino gehitu ez zena, 7.609 milioi pezeta handiagoa izan da 2000ko ekitaldian, eta %57,2ko tasa lortu du urte batetik bestera. Era berean, Batasunaren barruko eskurapenak 7.174 milioi pezeta gehitu dira eta urtearteko hazkundera tasa %15,6koa izan da, bost puntu portzentualetik gora aurreko urteko hazkunderaren aldean.

Sortutako kuota eta kenkari guztiek (erregimen orokorrekoak eta erregimen erraztukoak) 1997-2000 epealdian izan duten bilakaera konparatzen badugu (ikus 5.1. grafikoa), bi kontzeptuok antzeko eboluzioa izan dutela antzeman daiteke, hau da, gora egiten dutela ekitaldi guztietan, nahiz eta igoerarik handiena azken ekitaldian gertatu. 1999. urtea alde batera uzten badugu, kenkariak sortutako kuota baino gehiago igo dira, eta horren ondorioz, kuotaren gero eta portzentaje handiago batek izan du kenkaria.

Analizando los tipos de deducciones, las operaciones interiores son las más importantes ya que a lo largo del periodo representan más del 85,3% del total deducido. En 2000 han aumentado en 54.532 millones de pesetas, situándose en 429.714 millones de pesetas, con un incremento del 14,5% con respecto al año anterior, tasa que iguala a la obtenida en 1998 y que supera a la alcanzada en 1999. La deducción proveniente del régimen especial de agricultura, ganadería y pesca aumenta únicamente un 2,5%, tasa elevada en comparación al -19% del ejercicio anterior aunque muy alejada de la obtenida en 1998.

Por su parte, las deducciones relacionadas con el comercio exterior han tenido en 2000 el mayor crecimiento del periodo. La deducción por importaciones, tras un bache en 1999 en que apenas creció un 0,2%, en 2000 ha incrementado su cuantía en 7.609 millones de pesetas obteniendo una tasa interanual del 57,2%. Así mismo, la deducción por adquisiciones intracomunitarias ha aumentado en 7.174 millones y alcanza un incremento interanual del 15,6%, superando en más de cinco puntos porcentuales el crecimiento del año anterior.

Si se compara la evolución de la cuota devengada y de las deducciones totales (régimen general y régimen simplificado) para el periodo 1997-2000, recogido en el gráfico 5.1., se puede apreciar una evolución paralela en ambos conceptos, con aumentos en todos los ejercicios presentando en el último el incremento superior. A excepción del ejercicio 1999, los aumentos de la deducción han sido superiores a los de la cuota devengada, por lo que cada vez se ha ido deduciendo un mayor porcentaje de la cuota.

GRÁFICO 5.1. GRAFIKOA
Sortutako kuotaren eta kenkarien bilakaera
Evolución de la cuota devengada y de las deducciones

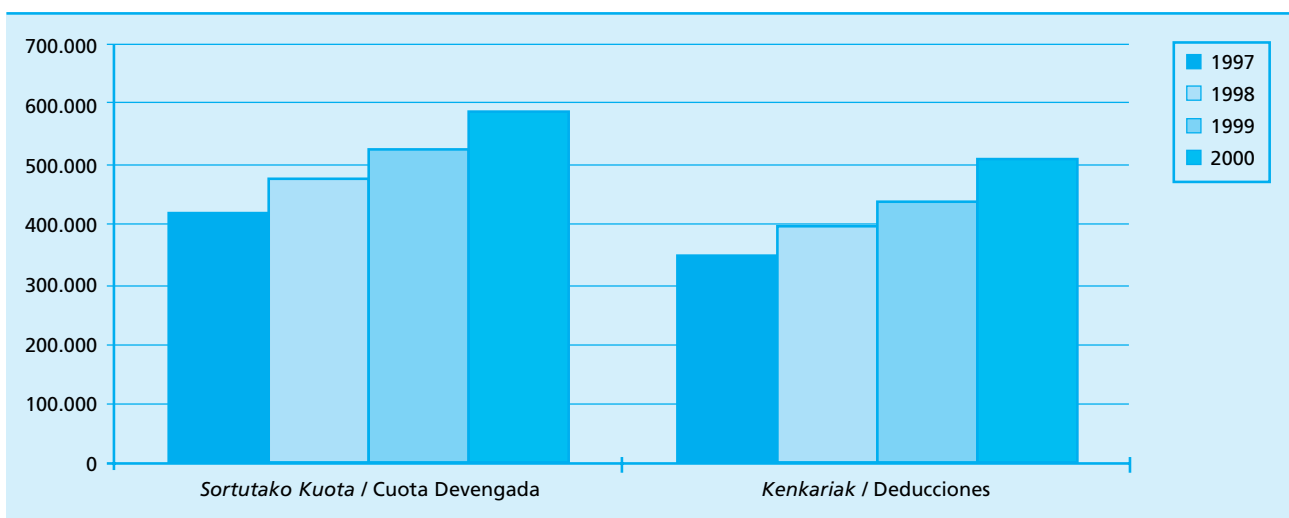

1997an 347.120 milioi pezetako kenkariak egin ziren eta 421.073 milioi pezetako kuota sortu zen (%82,4 guztira). Erlazio hori hurrengo urtean areagotu zen 479.726 milioi pta.ko kuota eta 398.835 milioi pta.ko kenkariak lortzean (%83,1). 1999. urtean, ordea, sortutako kuota kenkariak baino gehiago hazi zen eta portzentajeak hiru dezima portzental galdu zituen %82,8ra iristeraino. Azken ekitaldian, kenkariak berriro gehitu dira kuota baino gehiago. Azken hau 590.042 milioi pezetakoa izan da, eta kenkari guztiak 505.001 milioi pezetakoa; hori dela eta, urte horretan lortutako portzentajea aurreko urtean lortutakoa baino hiru dezima portzental handiagoa da, hau da, 2000. urtean aplikatutako kenkaria sortutako kuota osoaren %85,6koa izan da.

5.5. ZERGAREN EMAITZA

2000ko BEZaren likidazioak 134.502 milioi pezetako sarrerak eta 44.390 milioi pezetako itzulketak sortu ditu. Geroko sortzapenak konpentsatzeko erabili diren kopuruetan 5.069 milioiko diferentzia egon da aurreko urtearen aldean. Sarrerei itzulketak eta konpentsazioen gehikuntza kenduz gero, Gipuzkoako Lurralde Historikoari egotzitako emaitza ateratzen da. 5.5. taulan erakusten dugun emaitza hori 85.043 milioi pezetakoa izan da 2000n, hau da, aurreko urtean baino 5.794 milioi pezeta gutxiago. Termino erlatiboetan, -%6,4ko bariazio tasa eman du horrek urte batetik bestera.

1997-2000 epealdian zehar Gipuzkoari egotzitako emaitza osoak goranzko bilakaera izan du eta hazkunde gero eta handiagoak lortu ditu. 1998an %9,4ko tasa izatetik 1999an %12,3ko tasa izatera pasa da, epealdiko altuena. Azken ekitaldian joera hori apurtu eta %6,4 jaitsi da emaitza, batik bat itzulketen eta konpentsatu beharreko gehikuntzaren hazkunde handiagotatik.

En 1997 las deducciones ascendían a 347.120 millones de pesetas que, frente a una cuota devengada de 421.073 millones, suponían un 82,4%. Esta relación aumenta en el año siguiente hasta el 83,1%, con una cuota que asciende a 479.726 millones de pesetas y unas deducciones de 398.835 millones. Sin embargo, en 1999 la cuota devengada crece más que las deducciones y el porcentaje desciende tres décimas porcentuales hasta el 82,8%. En el último ejercicio las deducciones vuelven a incrementarse más que la cuota. Ésta asciende a 590.042 millones de peseta y las deducciones totales son 505.001 millones, por lo que el porcentaje alcanzado en este año se sitúa casi tres puntos porcentuales por encima del obtenido el año anterior, es decir, en 2000 ha sido deducido el 85,6% del total de la cuota devengada.

5.5. RESULTADO DEL IMPUESTO

En 2000 la liquidación del impuesto genera unos ingresos por valor de 134.502 millones de pesetas, unas devoluciones por importe de 44.390 millones de pesetas, y una diferencia, con respecto del año anterior, de las cuantías destinadas a compensar futuros devengos del impuesto por importe de 5.069 millones de pesetas. El resultado de restar a los ingresos las devoluciones y el incremento de las compensaciones da lugar al resultado atribuido al Territorio Histórico de Gipuzkoa, recogido en el cuadro 5.5., y que asciende a 85.043 millones de pesetas, 5.794 millones de pesetas inferior al obtenido en 1999, lo que en términos relativos supone una tasa de variación interanual del -6,4%.

A lo largo del periodo 1997-2000, el resultado total atribuido al Territorio Histórico evoluciona de manera ascendente obteniendo incrementos cada vez más altos, ya que del 9,4% de 1998 pasa al 12,3% en 1999, la tasa más elevada del periodo. Sin embargo, en el último ejercicio se rompe esta tendencia y el resultado desciende un 6,4%, debido principalmente al mayor aumento de las devoluciones y del incremento a compensar.

CUADRO 5.5. TAULA

Gipuzkoako Lurralde Historikoari egotzitako emaitza
Resultado atribuido al Territorio Histórico de Gipuzkoa

EMAITZAK	RESULTADOS	1997	1998	1999	2000	%		
						98/97	99/98	00/99
Ordaindu beharrekoa	A ingresar	104.639	118.394	128.529	134.502	13,1	8,6	4,6
Itzuli beharrekoa	A devolver	28.226	34.859	35.557	44.390	23,5	2,0	24,8
Kompentsatu behar. gehikuntza	Incremento a compensar	2.461	2.645	2.135	5.069	7,5	-19,3	137,5
GUZTIRA	TOTAL	73.953	80.890	90.837	85.043	9,4	12,3	-6,4

Zenbatekoa milioi pezetakotan / Importe en millones de pesetas

Emaitzaren osagaiak aztertuz, esan dezagun epealdian tasa positiborik ez duen elementu bakarra konpentsatu beharreko gehikuntza dela. 1999an %19,3 egiten du behera, baina hurrengo urtean bikoiztu egiten du bere zenbatekoa %137,5eko igoera lortzean. Itzulketek eta sarrerak hazkunde tasa positiboak izan dituzte aztertutako ekitaldi guztietan, nahiz eta euren portaera desberdina izan den: sarrerak apurka-apurka motelduz joan diren bitartean, itzulketek hazkunde txikia izan dute 1999an (%2), nahiz eta 2000ko ekitaldian berriro nabarmen gora egiten duten %24,8ra iristeraino, 1998an lortutako %23,5eko tasa gaindituz.

Emaitzaren bilakaera hau 5.2. grafikoak erakusten digu. Bertan ikus daitekeenez, emaitzak 1998. eta 1999. urteetan lortu ditu gehikuntzarik handienak, bigarren urtean modu nabarmenagoan. Hazkunde handiago horren arrazoia gehiago izan da kenkariaren gehikuntza txikiagoa sarreraren gehikuntza handiagoa baino. 2000n, sarreraren gehikuntza txikiagoak eta, batez ere, kenkariaren igoera handiak emaitza jaistea ekarri du, epealdiko lehen murrizpena urte horretan gertatu delarik.

Lurralde Historikoaren emaitza subjektu pasiboek erabiltzen duten tributazio erregimenaren arabera aztertuz gero (ikus 5.6 taula), 2000ko emaitzaren beherakada esportatzaileen portaeraren ondorioz

Analizando los componentes del resultado, el único elemento que no mantiene tasas positivas en el periodo es el incremento a compensar que desciende en 1999 un 19,3%, y duplica su cuantía al año siguiente incrementándose un 137,5%. Tanto las devoluciones como los ingresos mantienen tasas positivas de crecimiento en todos los años recogidos, aunque muestran distinto comportamiento, ya que frente a una desaceleración progresiva de los ingresos, las deducciones presentan un bajo crecimiento en 1999 (2%) para luego volver a aumentar de forma elevada en 2000 hasta el 24,8%, superando la tasa del 23,5% obtenida en 1998.

Esta evolución del resultado también se muestra en el gráfico 5.2. en el que se puede apreciar que los mayores incrementos del resultado se dan en 1998 y 1999 siendo claramente más elevado en el segundo año. La razón de este mayor aumento se debe más al menor crecimiento de las deducciones que a un mayor incremento de los ingresos. En 2000, el menor crecimiento de los ingresos y, sobre todo, el elevado aumento de las deducciones ocasiona el descenso del resultado, que presenta un reducción por primera vez en el periodo.

Si analizamos el resultado del Territorio Histórico según el régimen tributario bajo el que declaran los sujetos pasivos, recogido en el cuadro 5.6., se aprecia que el descenso del resultado en 2000 se debe al

GRÁFICO 5.2. GRAFIKOA
Emaitzaren bilakaera
Evolución del resultado

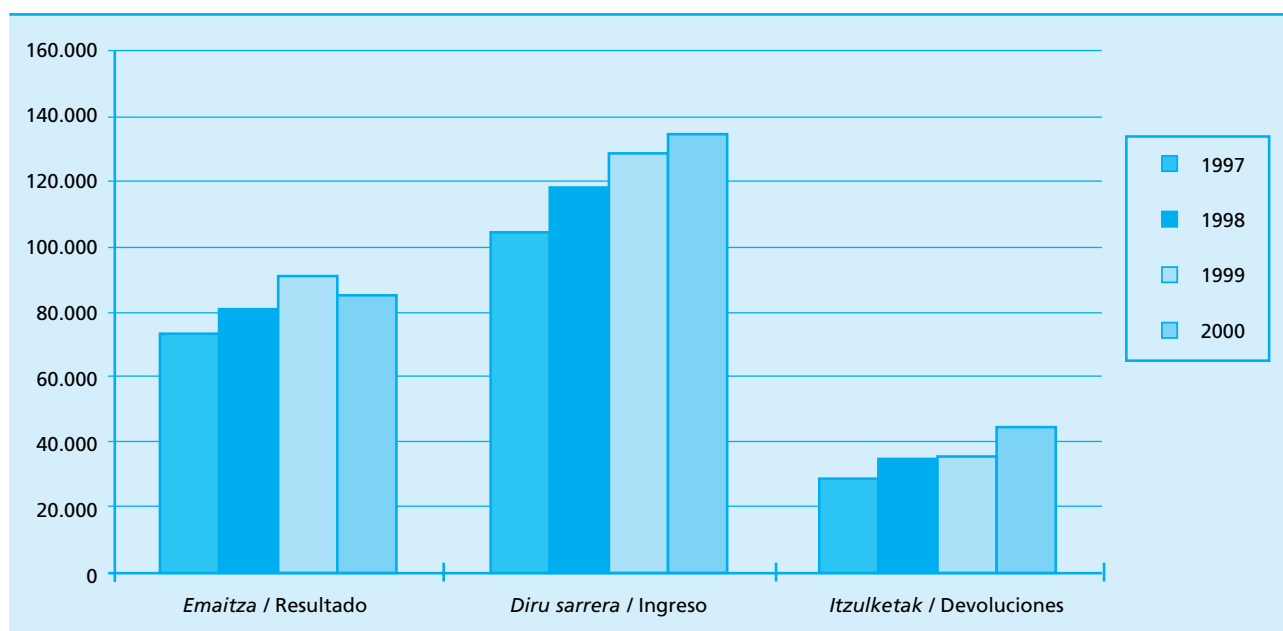

gertatu dela ohar gaitezke. Subjektu pasibo horiek, erregimen orokorrean hileko aitortpena egiten dutenek, emaitza negatiboa ageri dute epealdian zehar, azken ekitaldian areagotzen dena: 1999. urtearekin konparatuta 10.726 milioi pezeta txikiagoa izan da (-%153ko tasa urte batetik bestera). Hain zuzen ere, esportatzaileak dira, erregimen erraztuan dauden subjektu pasiboekin batera, aurreko ekitaldiaren aldean emaitza txikiagoa izan duten bakarrak. Hala ere, erregimen erraztuan aitortzen dutenekin gertatzen ez den bezala (erregimen horretako aitortzaile kopurua jaitsi egiten da gainera), esportatzaileen kasuan emaitzaren beherakada itzulketak gehitzeagatik gertatu da. Horren bilakaera hurrengo apartatuan aztertzen dugu.

Erregimen orokorraren barruan enpresa handiak eta hiruhileko aitortpenak aurkezten dituzten gainerako subjektu pasiboak ere sartzen dira. Emaitzari dagokionez, zenbatekorik handiena (%79,6) gainerako subjektu pasiboen taldean aurkitzen da, eta zergadun kopururik handiena ere talde horrek hartzen du. Enpresa handiak, ordea, aitortzaile kopuru osoaren %1,1 baino ez dira eta ekitaldiko emaitzaren %39,2a hartzen dute. Bi taldeek bilakaera desberdina izan dute epealdian zehar. Enpresa handiak 1998an jaitsi ondoren, nabarmen egiten dute gora hurrengo urtean, eta 2000ko ekitaldian %1,7ko igoera lortzen dute soilik. Aldiz, erregimen orokorraren arabera aitortzen duten gainerako subjektu pasiboek 1998an lortzen dute hazkunderik handiena, eta 1999an %2,9 bakarrik igo ondoren, azken ekitaldian %8,5eko igoera lortzen dute. Talde hau dugu epealdian tasa negatiborik izan ez duen bakarra.

comportamiento de los exportadores. Estos sujetos pasivos, que bajo el régimen general presentan sus declaraciones mensualmente, mantienen a lo largo del periodo un resultado negativo que se acentúa en el último ejercicio en que desciende en 10.726 millones de pesetas con respecto a 1999 alcanzando una tasa interanual del -153%. Son, junto con los sujetos del régimen simplificado, los únicos que presentan un resultado inferior al del ejercicio anterior. Pero, a diferencia de los sujetos acogidos al régimen simplificado que presentan una disminución del número de declarantes que se acogen a este régimen, en el caso de los exportadores se debe al incremento de sus devoluciones cuya evolución se analiza el apartado siguiente.

Dentro del régimen general se encuentran además las grandes empresas y el resto de sujetos pasivos que presentan declaraciones trimestralmente. La mayor cuantía en cuanto al resultado (79,6%) se concentra en estos últimos que son también donde se agrupa el mayor número de contribuyentes. Las grandes empresas, en cambio, representan sólo el 1,1% del total de declarantes y concentran el 39,2% del resultado del ejercicio. A lo largo del periodo ambos grupos presentan una evolución dispar. Las grandes empresas tras descender en 1998 aumentan de forma considerable al año siguiente y apenas un 1,7% en 2000. Por el contrario, el resto de los declarantes sujetos al régimen general presentan su mayor incremento en 1998 y tras aumentar sólo un 2,9% en 1999 vuelven a crecer un 8,5% en el último ejercicio, siendo el único grupo que no presenta tasas negativas en el periodo.

CUADRO 5.6. TAULA

Gipuzkoako Lurralde Historikoari egotzitako emaitza tributazio erregimenaren arabera
Resultado atribuido al Territorio Histórico de Gipuzkoa según el régimen de tributación

TRIBUTAZIO ERREGIMENA	RÉGIMEN TRIBUTARIO	GIPUZKOARI EGOTZITAKO EMAITZA RESULTADO ATRIBUIDO A GIPUZKOA				% ALDAKETA TASA VARIACIÓN EN %		
		1997	1998	1999	2000	98/97	99/98	00/99
Erregimen Orokorra	Régimen General	70.046	77.943	88.160	83.283	11,3	13,1	-5,5
Enpresa handiak	Grandes empresas	30.303	27.637	32.782	33.326	-8,8	18,6	1,7
Exportatzaileak	Exportadores	-7.034	-10.339	-7.009	-17.734	-47,0	32,2	-153,0
Bestelakoak (*)	Resto (*)	46.778	60.645	62.387	67.691	29,6	2,9	8,5
Erregimen Erraztua	Régimen Simplificado	3.907	2.947	2.677	1.760	-24,6	-9,2	-34,3
GUZTIRA	TOTAL	73.953	80.890	90.837	85.043	9,4	12,3	-6,4

Zenbatekoa milioi pezetakotan / Importe en millones de pesetas

(*) 2000an bi erregimenei lotuta egon diren 301 zergadun, 1999ko 304, 1998ko 338 eta 1997ko 452 sartu ditu.

(*) Incluye 301 contribuyentes que están sometidos a los dos regímenes en 2000, 304 en el ejercicio 1999, 338 en 1998 y 452 en 1997.

5.6. ESPORTATZAILEEI ITZULITAKOA

BEZari buruzko araudiaren arabera, subjektu pasiboek aurreko lehen urte naturalean edo dauden urte naturalean zehar BEZaren araudiak salbuesten dituen esportazio eragiketak edo esportazioaren pareko eragiketak egin badituzte eta horien zenbateko osoa hogeituz mila pezetatik gorakoa bada, subjektu pasibo horiek eskubidea izango dute likidazioaldi bakoitzaren amaieran (esportatzaileek hileroko aurkezten dute aitorpena) beren alde ateratzen den saldoa berreskuratzeko. Epealdi horretako eragiketen zenbateko osoari BEZaren zerga tasa orokorra aplikatuz ateratzen den mugaraino egingo da itzulketa.

1997-2000 epealdian zehar (ikus 5.7. taula), eta zergaren mekanika dela eta, abenduan jauzi bat gertatzen da zenbatekoan bi arrazoiengatik: batetik, hilabete hori azken likidazioaldia delako eta horretan ez dagoelako itzulketa mugarik, eta bestetik, ekitaldian zehar konpentsatu beharreko saldoak ekartzea erabakitzen dutenen eskaerak une horretan pilatzen direlako.

Epealdi honetan igoerak izan dira bai eskaera kopuruan eta bai itzulketen zenbatekoan. Antzeko portaera ageri da bietan. Eskaerei dagokienez, 1998an %6,5 gehitu ondoren, hurrengo urtean %2,9raino jaisten dira, eta 2000. urtean gora egiten dute berriro %7,6ko hazkundea lortuz. Itzulketen zenbatekoak ere hazkunde txikiagoa ageri du 1999an, eta hurrengo urtean nabarmen egiten du gora; bere hazkundea honela joan da azken hiru urteetan: %15,9 1998an, %4,8 1999an eta %24,5 2000. urtean. Bi osagaiak batera aztertuz gero, agerian geratzen da epealdian zehar itzulketen zenbatekoa aurkeztutako itzulketa eskaerak baino gehiago gehitu dela.

5.6. DEVOLUCIONES A EXPORTADORES

En base a la normativa del impuesto, los sujetos pasivos que, durante el año natural inmediato anterior o durante el año natural en curso, hubieran realizado operaciones de exportación o asimiladas a exportaciones que por la normativa del impuesto estén exentas, por un importe global superior a veinte millones de pesetas, tendrán derecho a la devolución del saldo a su favor existente al término de cada periodo de liquidación (los exportadores presentan declaraciones mensuales) hasta el límite resultante de aplicar el tipo impositivo general del impuesto al importe total, en dicho periodo, de las mencionadas operaciones.

A lo largo del periodo 1997-2000, recogido en el cuadro 5.7., y debido a la mecánica del impuesto, en el mes de diciembre se produce un salto en la cuantía por dos motivos; por un lado, dicho mes es el último periodo de liquidación y en él no existe límite a la devolución, y, por otro lado, se concentra en ese momento la solicitud de aquellos que han optado por arrastrar saldos a compensar a lo largo del ejercicio.

En el periodo aumentan tanto el número de solicitudes como el importe de las devoluciones, y presentan un comportamiento similar. Las solicitudes tras aumentar un 6,5%, descienden su tasa hasta el 2,9% al año siguiente para volver a aumentar en 2000 un 7,6%. La cuantía de la devolución también presenta un menor crecimiento en 1999 incrementándose de forma considerable al año siguiente, ya que pasa de un crecimiento del 15,9% en 1998 a un 4,8% en 1999 y vuelve a elevar su tasa hasta el 24,5% en 2000. Analizando conjuntamente ambos componentes se aprecia que a lo largo del periodo el incremento de la cuantía es superior al crecimiento del número de las solicitudes de devolución presentadas.

CUADRO 5.7. TAULA

Esportatzaileei itzulitako BEZaren bilakaera sortzapen hilabeteen arabera
Evolución de las devoluciones de IVA a exportadores por meses de devengo

HILABETEAK	MESES	1997		1998		1999		2000	
		Kopurua Número	Itzulketa Devolución	Kopurua Número	Itzulketa Devolución	Kopurua Número	Itzulketa Devolución	Kopurua Número	Itzulketa Devolución
Urtarrila	Enero	367	1.029	387	1.371	403	1.335	425	1.276
Otsaila	Febrero	366	1.291	387	1.770	401	1.603	425	2.076
Martxoa	Marzo	380	1.433	404	1.867	414	2.024	441	2.541
Apirila	Abril	365	1.730	394	2.076	409	1.967	437	2.258
Maiatza	Mayo	364	1.445	394	1.893	406	2.109	436	2.482
Ekaina	Junio	382	1.849	405	1.969	416	1.868	447	2.978
Uztaila	Julio	368	1.891	397	2.387	406	2.259	436	2.461
Abuztua	Agosto	368	788	397	963	408	1.392	439	1.709
Iraila	Septiembre	376	1.924	401	2.155	408	2.311	447	2.796
Urria	Octubre	374	2.042	398	2.415	407	1.951	446	2.745
Azaroa	Noviembre	373	1.721	397	2.030	407	2.098	446	2.626
Abendua	Diciembre	385	4.000	397	3.604	413	4.768	447	6.041
GUZTIRA	TOTAL	4.468	21.141	4.758	24.500	4.898	25.685	5.272	31.989

Zenbatekoa milioi pezetakotan / Importe en millones de pesetas

5.7. BEZa AITORTZAILE MOTAREN ARABERA

5.8. taulak erakusten duenez, 2000. urtean zergadun gehien bildu duen aitortzaile mota pertsona fisikoena da: guztira 36.419 zergadun dira, hau da, kopuru osoaren %65,4. Bigarren tokian, erantzukizun mugatuko sozietateak daude (%17,4), jarraian ondasun komunitateak datoz (%8,4) eta, azkenik, sozietate anonimoak agertzen dira zergadun kopuru osoaren %6arekin.

Ekitaldiko oinarri ezargarria 4.125.727 milioi pezetakoa izan da eta bere banaketa dexente aldatzen da zergadun kopuruaren banaketaren aldean, zenbatekorik handienak sozietate mota desberdinen artean aurkitzen baitira: oinarri ezargarri osoaren %55,5a sozietate anonimoena da, %26,2a erantzukizun mugatuko sozietateena eta %10,1a kooperatibena. Pertsona fisikoek oinarri ezargarri osoaren %4,4a hartzen dute.

Sortutako kuota 590.042 milioi pezetakoa da, eta subjektu pasiboen mota desberdinen partaidetza portzentajea oinarri ezargarriak izan duenaren parekoa da: %93,9a sozietateetatik dator, %1,6a ondasun komunitateetatik, eta gainerako %4,5a, berriz, pertsona fisikoetatik.

Kenkariak aplikatu eta bidezko banaketa egin ondoren, Gipuzkoako Lurralde Historikoari egotzitako emaitza 85.043 milioi pezetakoa da. Zenbateko horretatik %52,3a (44.502 milioi pezeta) sozietate anonimoetatik dator, %28,5a (24.255 milioi pezeta) erantzukizun mugatuko sozietateetatik eta %13,5a (11.519 milioi) pertsona fisikoetatik.

5.7. IVA SEGÚN TIPO DE DECLARANTE

En el ejercicio 2000, según muestra el cuadro 5.8., el tipo de declarante que mayor número concentra es el de las personas físicas que con 36.419 contribuyentes representan el 65,4% del total. El segundo en importancia, que representa el 17,4%, son las sociedades de responsabilidad limitada, le siguen las comunidades de bienes con el 8,4% del total y posteriormente las sociedades anónimas al englobar el 6% del total de contribuyentes.

La base imponible del ejercicio asciende a 4.125.727 millones de pesetas y su distribución varía considerablemente en relación con la del número de contribuyentes ya que las mayores cuantías se centran en los diferentes tipos de sociedades: el 55,5% del total de la base imponible corresponde a las sociedades anónimas, el 26,2% a las sociedades de responsabilidad limitada, y el 10,1% a las cooperativas. Las personas físicas representan el 4,4% del total de la base imponible.

La cuota devengada ha supuesto 590.042 millones de pesetas, y el porcentaje de participación de los distintos tipos de sujetos pasivos es similar al de la base imponible concentrándose el 93,9% en las sociedades, un 1,6% le corresponde a las comunidades de bienes, y el restante 4,5% proviene de las personas físicas.

Después de aplicar las deducciones y de realizar la distribución correspondiente, el resultado atribuido al Territorio Histórico de Gipuzkoa ha sido de 85.043 millones de pesetas. De dicha cuantía el 52,3%, 44.502 millones de pesetas, provienen de las sociedades anónimas, el 28,5%, 24.255 millones, de las sociedades de responsabilidad limitada, y el 13,5%, 11.519 millones de pesetas, corresponde a las personas físicas.

CUADRO 5.8. TAULA
BEZa aitortzaile motaren arabera
IVA según tipo de declarante

AITORTZAILE MOTA	TIPO DE DECLARANTE	AITORTZAILE KOPURUA NÚMERO CONTRIBUYEN.	OINARRI EZARG. GUZT. BASE IMPON. TOTAL	SORTUTAKO KUOTA GUZT. TOTAL CUOTA DEVENGADA	ZERGAREN EMAITZA RESULTADO IMPUESTO
Soz. Anonimoak	Sdad. Anónimas	3.313	2.291.422	337.576	44.502
Erantzuk. Mugat. Soz.	Sdad. Responsab. Lim.	9.699	1.079.011	147.293	24.255
Soz. Kooperatiboak	Sdad. Cooperativas	462	415.346	58.667	-98
Gainerako Sozietateak	Resto de Sociedades	1.093	82.667	10.409	1.678
Sozietate Guztira	Total Sociedades	14.567	3.868.446	553.944	70.337
Ondasun Komunitateak	Comunidades de Bienes	4.659	75.936	9.494	3.186
Pertsona Fisikoak	Personas Físicas	36.419	181.344	26.604	11.519
GUZTIRA	TOTAL	55.645	4.125.727	590.042	85.043

Zenbatekoa milioi pezetakotan / Importe en millones de pesetas

5.8. BEZa JARDUERA SEKTOREEN ARABERA

2000ko ekitaldiak aurreko ekitaldiaren pareko banaketa erakusten du, sektoreen arabera, Gipuzkoako zergadun kopuruan, oinarri ezargarrian, sortutako kuotan eta zergaren emaitzan.

5.9. taulak erakusten duenez, zergadunei dagokionez zerbitzuek hartzen dute kopururik handiena (%63,8), eta gehienbat merkataritzatik eta merkataritzako beste zerbitzuetatik datoz: bien artean sektoreko aitortzaile guztien %85,7a hartzen dute. Industriak eta eraikuntzak %10,7 eta %13,4 metatzen dute hurrenez hurren. Industriaren kasuan, zergadunak oso banatuta daude adar desberdinetan, aitortzaile kopururik handiena biltzen duena metalgaiena bada ere (1.260 aitortzaile guztira).

Ekitaldiko oinarri ezargarria 4.125.727 milioi pezetakoa izan da; horietatik %50,8a zerbitzuen sektorearena da eta %41,2a industriarena. Industri sektorearen barruan, makineriak lortu du oinarri ezagarririk handiena, eta horren ondoren metalgaiak eta material elektrikoa datoz. Zerbitzuen sektorean, berriz, merkataritzak %67,8a hartzen du, hau da, 1.420.464 milioi pezetako oinarri ezargarria; bigarren tokian merkataritzako beste zerbitzu batzuk ageri dira 369.597 milioi pezetako oinarri ezargarria dutela. Azkenik, eraikuntzak 309.382 milioi pezetako oinarri ezargarria agertzen du, hau da, kopuru osoaren %7,5a.

Sortutako kuotak zergadun kopuruan eta oinarri ezagarrarian dagoen banaketa bera mantentzen du, industriaren eta zerbitzu sektorearen arteko alde txikiagoa bada ere. Zehazki esateko, kuota osoaren %48,1a zerbitzuetan biltzen da eta %44,1 industriar. Sektore bakoitzaren barruan, adar bakoitzak duen partaidetzaren banaketa portzentuala oinarri

5.8. IVA POR SECTORES DE ACTIVIDAD

En el ejercicio 2000, la distribución por sectores del número de contribuyentes, la base imponible, la cuota devengada y el resultado correspondiente a Gipuzkoa se mantiene de forma similar al año anterior.

En cuanto a los contribuyentes, como se puede apreciar en el cuadro 5.9., la actividad con mayor número corresponde a los servicios que concentran el 63,8% del total siendo en su mayoría provenientes del comercio y de otros servicios comerciales, concentrando entre los dos el 85,7% del total de declarantes del sector. La industria y la construcción representan respectivamente el 10,7% y el 13,4% del total de declarantes. En el caso de la industria los contribuyentes están muy repartidos entre las distintas ramas siendo la de los artículos metálicos, con 1.260 declarantes, la que concentra el mayor número.

La base imponible del ejercicio asciende a 4.125.727 millones de pesetas de los que un 50,8% se concentra en los servicios y el 41,2% corresponde a la industria. Dentro de ella, la base imponible más elevada se encuentra en la maquinaria, seguida de los artículos metálicos y del material eléctrico. En el sector servicios, el comercio representa el 67,8% con una base imponible que asciende a 1.420.464 millones de pesetas, y otros servicios comerciales, que es el segundo en importancia, tiene una base imponible de 369.597 millones de pesetas. Por su parte, la construcción con sus 309.382 millones de pesetas representa el 7,5% de la base imponible total.

La cuota devengada mantiene la misma distribución que en el número de contribuyentes y en la base imponible, aunque la diferencia entre la industria y el sector servicios es inferior. Concretamente, los servicios concentran el 48,1% del total de la cuota, frente al 44,1% que representa la industria. Dentro de cada sector la distribución porcentual de la participación de cada

CUADRO 5.9. TAULA
BEZa jarduera sektoreen arabera
IVA por sectores de actividad

JARDUERA SEKTOREKA	SECTORES DE ACTIVIDAD	AITORTZAILE KOPURUA NÚMERO CONTRIBUYEN.	OINARRI EZARG. GUZT. BASE IMPON. TOTAL	SORTUTAKO KUOTA GUZT. TOTAL CUOTA DEVENGADA	ZERGAREN EMAITZA RESULTADO IMPUESTO
Nekaz.Abel.eta Arrantza	Agricult. Ganad. y Pesca	327	9.600	827	162
Industria	Industria	5.978	1.699.744	259.985	26.428
Eraikuntza	Construcción	7.456	309.382	43.564	9.613
Zerbitzuak	Servicios	35.481	2.095.229	283.923	49.797
Sailkatu gabeak	Sin clasificar	6.403	11.772	1.746	-958
GUZTIRA	TOTAL	55.645	4.125.727	590.042	85.043

Zenbatekoa milioi pezetakotan / Importe en millones de pesetas

ezargarriak duen banaketaren parekoa da. Eraikuntzak ere antzeko portzentajea du, eta sortutako kuota osoaren %7,4a hartzen du.

Gipuzkoari egotzitako emaitzaren banaketa zerbait aldatzen da aurreko kontzeptuen aldean; gehien aportatzen duena zerbitzuen sektorea da (%58,6), industria %31,1eraino jaisten da eta eraikuntzak gora egiten du emaitza osoaren %11,3ra iritsi arte. Zerbitzuen sektorearen barruan aurreko banaketa mantentzen da: zenbatekorik handiena merkataritzan ematen da, eta horren ondoren merkataritzako beste zerbitzu batzuk eta garraioa eta komunikazioak datoz. Industriari dagokionez, berriz, barruko banaketa aldatu egiten da, energia eta ura baita orain zenbatekorik handiena lortzen duen adarra (4.730 milioi pezeta). Emaitza hori ez da horrenbeste gertatu sarrera handiak lortu direlako (laugarren adarra baita garrantzian) itzulketen zenbatekoak txikiagoak izan direlako baizik. Sarrerarik handienak metalgaitan lortu dira, baina itzulketak ere handiak izan direnez, emaitzak bigarren tokian uzten du adar hau. Hirugarren postua material elektrikoaren adarrak hartzen du.

5.3 grafikoan zergaren emaitzak 1997-2000 epealdian izan duen bilakaera ikus daiteke jarduera sektoreen arabera banatuta. Industria eta zerbitzuen sektoreek hartzen duten garrantzia nabaria da bertan, bai eta lehen sektoreak zergan duen partaidetza eskasa ere. Grafikoan ikus daitekeenez, zerbitzuen sektoreak, zergan pisu gehien hartzen duenak, hazkunde jarraitua izan du epealdian zehar eraikuntzarekin batera. Industriaren kasuan, ordea, gorabehera handiagoak ageri dira: 1998an oso igoera xumea izan ondoren, sektore hau izan zen 1999an gehien hazi zena, eta azken ekitaldian %21 gutxitu du bere emaitza. Eraikuntzak, beste bi sektoreak bezain garrantzitsuak ez izan arren, nabarmen egin du gora epealdian.

Industriak 2.227 milioi pezetatan gutxitu du bere emaitza lau ekitaldietan, 1997an 28.654 milioikoa izatetik 26.428 milioikoa izatera pasa baita 2000. urtean; jaitsiera hori azken ekitaldian lortutako emaitzari zor zaio soil-soilik, 7.022 milioi pezeta txikiagoa izan baita (%21). Eraikuntza sektoreak 3.309 milioi pezetako gehikuntza izan du 1997. eta 2000. urte bitartean, eta lehen bi ekitaldietan bere urtearteko bariazioak gero eta handiagoak izan dira: 1998an %16,5 gehitzen da, eta 1999an %19,8. Azken ekitaldian, ordea, hazkunde moderatuagoa izan du (%9,3). Sektore honek lortu du 2000. urtean urtearteko gehikuntzarik handiena. Zerbitzuen sektoreak, bere aldetik, 10.865 milioi pezetatan gehitu du bere emaitza: 1997an 38.932 milioi pezetakoa izatetik 49.797 milioikoa izatera pasa da 2000n. Hazkunde tasek behera egin dute epealdian, eta horrela dugu nola 1998an %15,8koa den bitartean, 1999an %8ra jaisten den, azken ekitaldian %2,2koa delarik.

Industria eta zerbitzuen sektoreek hartzen duten garrantzia ikusirik, 5.4. eta 5.5. grafikoetan jaso dugu

rama es parecida a la distribución de la base imponible. La construcción mantiene también un porcentaje similar, representando el 7,4% del total de la cuota devengada.

La distribución del resultado atribuido a Gipuzkoa varía ligeramente con respecto a los conceptos anteriores siendo el de mayor aportación el sector servicios con un 58,6%, la industria disminuye hasta un 31,1% y la construcción se eleva a un 11,3% del total del resultado. Dentro del sector servicios se mantiene el orden anterior siendo el de mayor cuantía el comercio seguido de otros servicios comerciales y del transporte y comunicaciones. La industria, en cambio, varía su distribución interna ya que la rama de mayor cuantía es la de energía y agua con un resultado que asciende a 4.730 millones de pesetas. Dicho resultado no se debe tanto a los elevados ingresos, es la cuarta rama en orden a importancia, como a su baja cuantía en las devoluciones. El primer puesto en cuanto a ingresos corresponde a los artículos metálicos pero, al tener también unas devoluciones muy elevadas, el saldo del resultado le sitúa en segundo lugar. El tercer lugar lo ocupa la rama de material eléctrico.

La evolución del resultado del impuesto distribuido por sectores de actividad a lo largo del periodo 1997-2000, recogido en el gráfico 5.3., muestra la gran representatividad de los sectores industrial y de servicios así como la poca participación del sector primario en el impuesto. En el gráfico se puede apreciar que los servicios, que es el de mayor peso del impuesto, ha sido junto a la construcción el sector que mantiene un crecimiento continuo en el periodo. En cambio, la industria presenta más altibajos ya que tras aumentar muy poco en 1998 fue el sector con mayor crecimiento en 1999, y en el último ejercicio ha descendido su resultado un 21%. La construcción, aunque menos representativa que los otros dos sectores, presenta un crecimiento elevado en el periodo.

La industria en los cuatro ejercicios desciende en 2.227 millones el resultado pasando de 28.654 millones en 1997 a 26.428 millones en 2000, aunque este descenso se debe únicamente al resultado obtenido en 2000, año en que desciende en 7.022 millones de pesetas (el 21%). El sector de la construcción entre 1997 y 2000 aumenta en 3.309 millones de pesetas, con variaciones interanuales cada vez más elevadas en los dos primeros ejercicios, en 1998 crece un 16,5% y en 1999 un 19,8%, y con mayor moderación en el último en que aumenta un 9,3% siendo el sector con mayor incremento interanual del año 2000. Por su parte, el sector servicios pasa de un resultado que asciende a 38.932 millones de pesetas en 1997 a 49.797 millones de pesetas en 2000, incrementando su resultado en 10.865 millones de pesetas; las tasas de crecimiento bajan ligeramente en el periodo ya que del 15,8% en 1998 pasa a un 8% en 1999 y a un 2,2% en el último año.

Dada la representatividad de los sectores industrial y de servicio, los gráficos 5.4. y 5.5. recogen la contribución de

GRÁFICO 5.3. GRAFIKOA
Gipuzkoari egotzitako emaitza
Resultado atribuido a Gipuzkoa



GRÁFICO 5.4. GRAFIKOA
Industri sektorearen emaitza adarren arabera
Resultado del sector industrial por ramas



GRÁFICO 5.5. GRAFIKOA
Zerbitzuen sektorearen emaitza adarren arabera
Resultado del sector servicios por ramas

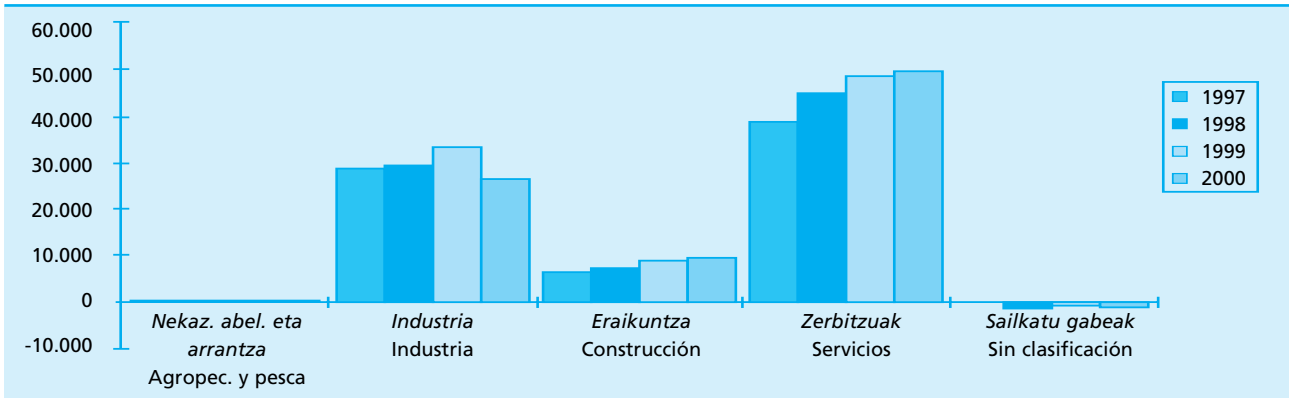

jarduera adar bakoitzak nor bere sektorean duen eragina eta 1997-2000 epealdian izan duten eboluzioa.

Industri sektorean biltzen diren hamalau jarduera adarrek oso eboluzio desberdina dute. 2000. urtean bi taldek bakarrik lortu dute emaitza gehitzea, batetik kautxo eta plastikoen adarrak (%15) eta, bestetik, zurgintza eta altzarigintzarenak (%7,2). Gainera, azken honek bakarrik lortu ditu igoerak epealdiko urte guztietan. Gainerako adarrek ekitaldian izan duten jaitsierak modu desberdinean eragin du epealdiko bilakaeran. Horrela, garraio materialaren industriak eta papera eta grafikagintzak beheranzko joerarekin jarraitu duten bitartean, industria ez metalikoak, metalezko eraikuntzak, metalgaiek eta makineriak eten egin dute beren hazkunde joera aurreko hiru ekitaldietan etengabe hazi eta gero. Bigarren talde honen barruan, beherakada portzentualik handiena (-%19,8) industria ez metalikoan aurkitzen dugu, eta tasa hori 1998an izandako emaitzaren azpitik gelditu da. Kuantitatiboki, metalgaiek izan dute gutxipenik handiena, 985 milioi pezetatan jaitsi baitu bere emaitza: 5.195 milioi 1999an eta 4.209 milioi 2000n (%19 gutxiago). Hala ere, tamainako jaitsiera hori ez da oztopo izan 1998ko emaitza gainditu dezan, eta, berez, bigarren adarrik garrantzitsuenak dugu energia eta uraren atzetik.

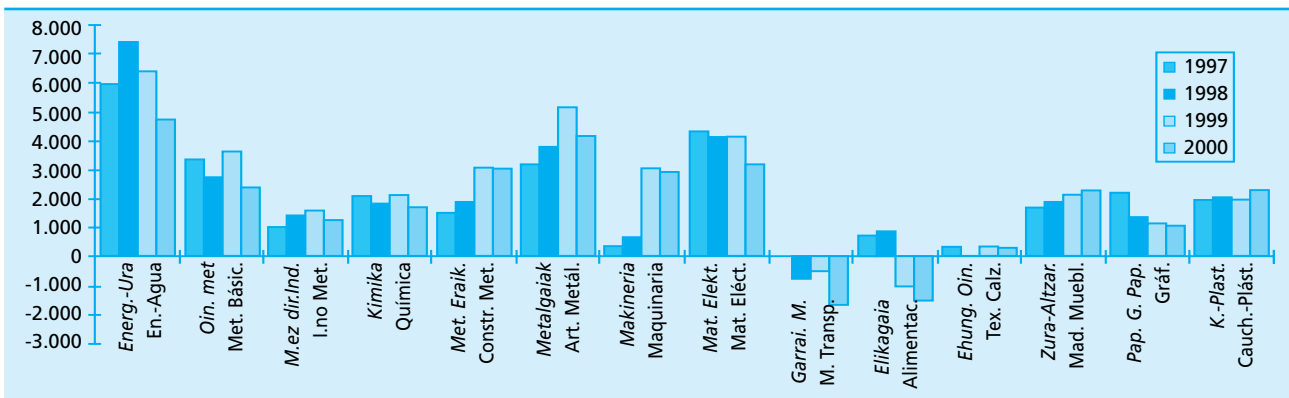
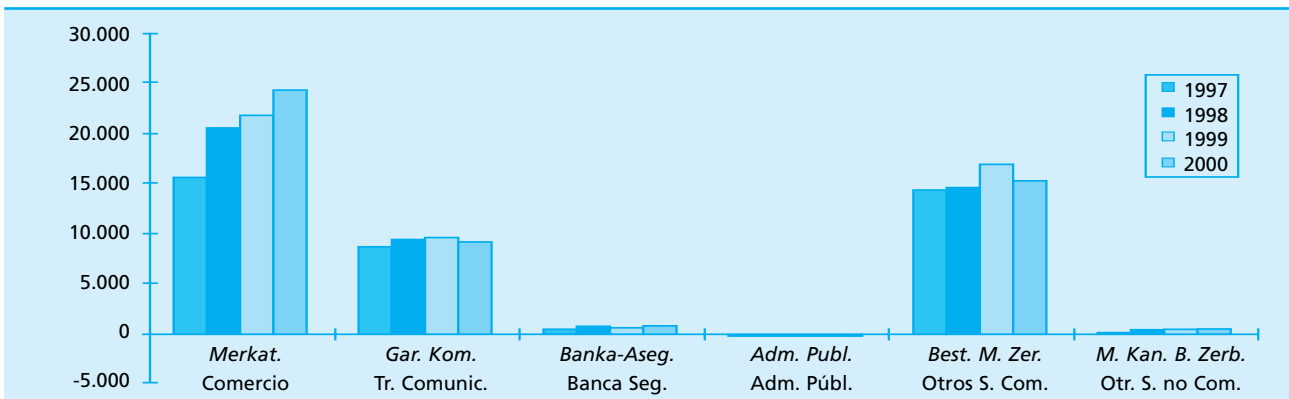
Emaitzan antzeko eboluzioa izan duen beste talde bat 1998an igo diren baina hurrengo bi urteetan behera egin duten jardueren taldea da. Talde honetan energia eta ura eta elikagaiak sartzen dira. Oso bestelako emaitza dute biek: lehen adarrak emaitzarik handiena lortu duen bitartean, elikagaien kasuan emaitza negatiboak ageri dira bigarren urtez (-1.491 milioi pezeta). Garraio materialaren industria bakarrik dauka aurretik, bere emaitza -1.659 milioi pezetakoa izan delako.

Laugarren taldea gorabehera handiagoak ageri dituzten jarduerena izango litzateke, hau da, 1998an jaitsi, 1999an igo eta 2000n berriro jaisten diren jarduerak osatuko lukete. Oinarrizko industria metalikoa, kimikagintza, ehun eta oinetakogintza eta material elektrikoa sartzen dira talde honen barruan. Lehen hiru kasuetan, 2000n izan duten jaitsierak epealdiko mailarik baxuenetan jartzen ditu. Ehun eta oinetakogintza, azken ekitaldi honetan apenas jaitsi dena, 1997an eta 1998an lortutako emaitza gainditu duen taldeko bakarra da.

Zerbitzuen sektorea sei jarduera adarretan banatzen da. Grafikoan ikus daitekeenez, diruetxe eta

cada rama de actividad dentro de su sector correspondiente así como su evolución en el cuatrienio 1997-2000.

Las catorce ramas de actividad del sector industrial tienen muy distinta evolución, aunque en 2000 sólo hay dos grupos que presentan un crecimiento en su resultado, concretamente la rama de caucho y plásticos aumenta un 15% y la de madera y muebles crece un 7,2%, siendo ésta la única que presenta aumentos en todos los años del periodo. El descenso producido en el resto de las ramas en este ejercicio ha afectado de distinta manera a la evolución de las mismas en el periodo. Así, mientras que en el caso de las industrias de material de transporte y papel y gráficas es una continuación de su tendencia descendente, se encuentran la industria no metálica, construcciones metálicas, artículos metálicos, y maquinaria que interrumpen su tendencia de crecimiento ya que habían aumentado a lo largo de los tres ejercicios anteriores ininterrumpidamente. Dentro de este segundo grupo, el mayor descenso porcentual corresponde a la industria no metálica que con un -19,8% se ha situado por debajo del resultado alcanzado en 1998. Cuantitativamente la mayor reducción se ha dado en la rama de los artículos metálicos que disminuye su resultado en 985 millones de pesetas, pasando de 5.195 millones en 1999 a 4.209 millones en 2000, un 19% menor. Esta importante reducción no le ha impedido mantenerse por encima del resultado alcanzado en 1998, siendo la segunda rama, por detrás de la energía y agua, en orden de importancia.

Otra agrupación que tiene una evolución similar del resultado sería la que engloba las actividades que tras aumentar en 1998 han disminuido en los dos años siguientes. Dentro de este grupo se encuentran la energía y agua, y la alimentación. El resultado de ambas es muy dispar dado que la primera es la rama con el resultado más elevado, mientras que la industria de la alimentación se mantiene por segundo año en términos negativos, -1.491 millones de pesetas, por delante únicamente del material de transporte cuyo resultado es de -1.659 millones.

El cuarto grupo sería el formado por las ramas que presentan mayor fluctuación ya que tras un descenso en 1998, aumentan en 1999 y vuelven a descender en 2000. Con este comportamiento se encuentran la industria metálica básica, química, material eléctrico y textil y calzado. En los tres primeros casos el decremento producido en 2000 los sitúa en el nivel más bajo del periodo. La rama textil y de calzado, que apenas decrece en este último ejercicio, es la única del grupo que presenta un resultado superior al alcanzado tanto en 1997 como en 1998.

El sector servicios está distribuido en seis ramas de actividad. En el gráfico se aprecia la pequeña aportación

aseguruek, merkataritzaz kanpoko beste zerbitzuek eta herri administrazioek ekarpen txikia egin diote sektoreari; azken honek emaitza negatiboak izan ditu lau urteetan.

Sektoreko jarduerarik garrantzitsuenak batera hartuta, goranzko joera ageri dute 1997-2000 epealdian, grafikoak erakusten duenez. Epealdian merkataritzak izan du emaitzarik handiena, hain zuzen ere 24.367 milioi pezetakoa 2000. urtean (sektore osoaren %48,9). Adar hau da, baita ere, epealdiko gehikuntza kuantitatibo eta portzental handiena lortu duena. Bigarren adarrik garrantzitsuen merkataritzako beste zerbitzu batzuei dagokie, 15.384 milioi pezetarekin sektoaren %30,9a hartzen baitu. 2000. urtean, eta epealdian lehen aldiz, %0,5 egin du behera, guztiz deigarria 1999an %16,6ko igoera izan zuela kontuan hartuz gero. Azkenik, garraio eta komunikazioen adarrak sektoreak izan duen emaitzaren %18,5a hartzen du, eta aurreko adarrean gertatu den moduan, 2000. urtean jaitsi egiten da. Hain zuzen ere, emaitza 263 milioi pezeta txikiagoa izan da, -%2,8ko tasa termino portzentaletan.

al sector de la banca y seguros, de otros servicios no comerciales y de las administraciones públicas, teniendo esta última resultados negativos los cuatro años.

Las actividades más representativas del sector muestran en conjunto una tendencia de crecimiento en el cuatrienio 1997-2000 recogido en el gráfico. La rama con resultado más elevado en el periodo es el comercio que en 2000 obtiene 24.367 millones de pesetas representando el 48,9% del resultado total del sector y es también la rama con mayor crecimiento en este año tanto cuantitativo como porcentual. La segunda rama con mayor representatividad es otros servicios comerciales que con 15.384 millones de pesetas representa el 30,9% del sector. En 2000 y por primera vez en el periodo, decrece un 0,5%, tasa que contrasta con el 16,6% obtenido en 1999. Por último, los transportes y comunicaciones representan el 18,5% del resultado del sector y, al igual que la rama anterior, desciende en 2000, concretamente en 263 millones de pesetas lo que porcentualmente supone una variación interanual del -2,8%.

E.5.1. TAULA AITORPEN BATERATUA
CUADRO E.5.1. DECLARACIÓN CONSOLIDADA

KONTZEPTUA	CONCEPTO	HILEKO AITORPENAK DECLARACIONES MENSUALES			HIRUHILEKO AITORPENAK DECLARACIONES TRIMESTRALES				GUZTIRA TOTAL
		Enpresa Handiak Grandes empresas	Exporta- tzaileak Exporta- dores	Guztira Total	Erregimen Orokorra Régimen General	Erregimen Erraztua Régimen Simplif.	Erregimen Orokor+Errazua Régimen Gener.+Simplif.	Guztira Total	
OINARRI EZARGARRIA (OE)	BASE IMPONIBLE								
Oinarri Ezargarría % 16	Base Imponible 16 %	850.410	801.291	1.651.701	1.414.395		8.953	1.423.348	3.075.048
Oinarri Ezargarría % 7	Base Imponible 7 %	133.391	50.078	183.469	331.760		380	332.140	515.608
Oinarri Ezargarría % 4	Base Imponible 4 %	42.045	22.677	64.723	40.207		76	40.283	105.006
Baliok.Errek.O.Ezarg. % 4	B.Imp. Rec. Equiv. 4 %	9.763	5.280	15.043	13.205		3	13.208	28.251
Baliok.Errek.O.Ezarg. % 1	B.Imp. Rec. Equiv. 1 %	4.927	769	5.696	16.989		6	16.995	22.691
Baliok.Errek.O.Ezarg. % 0,5	B.Imp. Rec. Equiv. 0,5%	17.315	275	17.590	8.514			8.514	26.104
Elkarte barruko eskurapenen OE	B. Imp. Adq. Intracomunitaria	70.658	183.681	254.339	96.849		1.831	98.680	353.019
SORTUTAKO KUOTA	CUOTA DEVENGADA								
Sortutako Kuota % 16	Cuota Devengada 16 %	136.067	128.211	264.278	226.349		1.433	227.782	492.060
Sortutako Kuota % 7	Cuota Devengada 7 %	9.353	3.506	12.859	23.237		27	23.264	36.123
Sortutako Kuota % 4	Cuota Devengada 4 %	1.689	907	2.596	1.614		3	1.617	4.213
Baliok.Errek.Sort.K. % 4	C.Dev. Rec. Equi 4 %	391	211	602	529			529	1.131
Baliok.Errek.Sort.K. % 1	C.Dev. Rec. Equi 1 %	49	8	57	171			171	228
Baliok.Errek.Sort.K. % 0,5	C.Dev. Rec. Equi 0,5%	87	1	88	43			43	131
Elkarte barruko eskurapentan Sort.K.	C. Dev. adq. intracomunitaria	10.187	28.829	39.016	13.901		292	14.193	53.209
Sortutako Kuota Guztira	Total Cuota Devengada (1)	157.823	161.673	319.496	265.844	0	1.755	267.599	587.094
KENKARIAK KUOTAK :	DEDUCCIONES. CUOTAS :								
Barne eragiketak	Operaciones Interiores	107.790	139.468	247.258	181.694		762	182.456	429.714
Inportazioak	Importaciones	6.594	10.973	17.566	3.258		84	3.343	20.909
Elkarte barruko eskurapenak	Adq. intracomunitarias	10.165	28.841	39.006	13.804		292	14.096	53.102
N.A. eta A.ko Erregimen Berezia	Rég. Esp. Agr. Gan. y Pesca	3	141	143	155			155	298
Inbertsioen erregularizazioa	Regularización inversiones	-54	-16	-69	-67			-67	-136
Kendutako Kuota Guztira	Total Cuota Deducida (2)	124.497	179.407	303.904	198.844		1.139	199.983	503.887
ERREGIMEN OROKORREKO DIFER.	D. RÉGIMEN GENERAL (3)=(1)-(2)	33.326	-17.734	15.592	67.000		616	67.616	83.207
ERREGIMEN ERRAZTUA	RÉGIMEN SIMPLIFICADO								
Moduloak Guztira	Total Módulos						2.690	110	2.800
Elkarte barruko eskurapenak	Adquisiciones intracomunitarias						12	5	17
Beste sortzapen batzuk	Otros Devengos						132	1	132
Sortutako Kuota Guztira	Total Cuota Devengada						2.833	116	2.949
Kenkariak	Deducciones						1.073	41	1.115
ERREGIMEN ERRAZTUKO DIFERENTZIA	DIFER. RÉGIMEN SIMPLIFICADO (4)						1.760	75	1.835
GIPUZ.L.H.-ari EGOZGARRIA	RESULT.ATRIBUIDO AL T.H.GIPUZKOA	33.326	-17.734	15.592	67.000	1.760	691	69.451	85.043
(5) = (3) + (4)	(5) = (3) + (4)	33.315	-17.445	15.870	67.008				85.329
ORDAINDU BEHARREKOA	A INGRESAR	36.031	14.387	50.418	81.182	2.190	713	84.084	134.502
ITZULI BEHARREKOA	A DEVOLVER	2.971	31.989	34.960	9.168	247	15	9.430	44.390
KONPENSATU BEHAR.GEHIKUNTZA	INCR. A COMPENSAR	-266	132	-134	5.014	183	7	5.203	5.069
Elkarte barruko emateak	Entregas intracomunitarias	35.473	344.483	379.956	47.104	12	1.553	48.670	428.626
Esportazioak	Exportaciones	40.620	230.642	271.262	32.878	39	1.118	34.036	305.298
Aitortzaile Kopurua	Nº Contribuyentes	590	453	1.043	46.733	7.568	301	54.602	55.645
Aitorpen Kopurua	Nº Declaraciones	6.723	5.318	12.041	173.084	28.934	1.409	203.427	215.468

Zenbatekoa milioi pezetaketan / Importe en millones de pesetas

E.5.2. TAULA AITORPEN BATERATUA AITORTZAILE MOTAREN ARABERA
 CUADRO E.5.2. DECLARACIÓN CONSOLIDADA SEGÚN TIPO DE DECLARANTE

KONTZEPTUA	CONCEPTO	SOZIEATEAK / SOCIEDADES					ONDASUN KOMUNITATEAK COMUNIDAD DE BIENES	PERTSONA FISIKOAK PERSONAS FÍSICAS	GUZTIRA TOTAL
		Sozietate Anonimoak Sociedades Anónimas	Erantzuk Mugatuko Sozietateak Sociedades de Responsabilidad Limitada	Sozietate Kooperatiboak Sociedades Cooperativas	Gainerako Sozietateak Resto de Sociedades	Sozietate Guztira Total Sociedades			
OINARRI EZARGARRIA (OE)	BASE IMPONIBLE								
Oinarri Ezargarría % 16	Base Imponible 16 %	1.804.839	762.157	285.817	51.017	2.903.830	44.208	127.010	3.075.048
Oinarri Ezargarría % 7	Base Imponible 7 %	193.806	187.245	41.893	26.933	449.877	22.609	43.123	515.608
Oinarri Ezargarría % 4	Base Imponible 4 %	45.480	31.570	19.194	1.078	97.322	4.421	3.263	105.006
Baliok.Errek.O.Ezarg. % 4	B.Imp. Rec. Equiv. 4 %	13.371	8.355	4.789	45	26.560	334	1.357	28.251
Baliok.Errek.O.Ezarg. % 1	B.Imp. Rec. Equiv. 1 %	6.342	8.843	2.054	1.682	18.921	806	2.963	22.691
Baliok.Errek.O.Ezarg. % 0,5	B.Imp. Rec. Equiv. 0,5%	14.615	5.700	4.186	1	24.502	964	638	26.104
Elkarte barruko eskurapenen OE	B. Imp. adq. intracomunitaria	212.969	75.141	57.413	1.911	347.434	2.594	2.990	353.019
SORTUTAKO KUOTA	CUOTA DEVENGADA								
Sortutako Kuota % 16	Cuota Devengada 16 %	288.783	121.966	45.734	8.163	464.646	7.075	20.338	492.060
Sortutako Kuota % 7	Cuota Devengada 7 %	13.586	13.117	2.932	1.885	31.520	1.583	3.020	36.123
Sortutako Kuota % 4	Cuota Devengada 4 %	1.819	1.272	768	43	3.902	177	134	4.213
Baliok.Errek.Sort.K. % 4	C.Dev. Rec. Equi 4 %	535	334	192	2	1.063	13	54	1.131
Baliok.Errek.Sort.K. % 1	C.Dev. Rec. Equi 1 %	64	89	21	17	191	8	30	228
Baliok.Errek.Sort.K. % 0,5	C.Dev. Rec. Equi 0,5%	73	29	21	0	123	5	3	131
Elkarte barruko eskurapentan Sort.K.	C. Dev. adq. intracomunitaria	32.716	10.487	8.999	292	52.494	328	387	53.209
Sortutako Kuota Guztira (1)	Total Cuota Devengada (1)	337.576	147.293	58.667	10.402	553.939	9.189	23.966	587.094
KENKARIAK KUOTAK :	DEDUCCIONES. CUOTAS :								
Barne eragiketak	Operaciones interiores	245.626	109.095	47.076	8.453	410.250	5.878	13.587	429.714
Inportazioak	Importaciones	14.744	3.516	2.550	21	20.831	13	65	20.909
Elkarte barruko eskurapenak	Adq. intracomunitarias	32.700	10.426	8.996	271	52.392	327	382	53.102
N.A. eta A.ko Erregimen Berezia	Rég. Esp. Agr. Gan. y Pesca	61	68	145		274	6	18	298
Inbertsioen erregularizazioa	Regularización inversiones	-57	-67	-1	-13	-139		3	-136
Kendutako Kuota Guztira	Total Cuota Deducida (2)	293.074	123.038	58.765	8.731	483.608	6.225	14.055	503.887
ERREGIMEN OROKORREKO DIFER. (3)=(1)-(2)	D. REGIMEN GENERAL (3)=(1)-(2)	44.502	24.255	-98	1.672	70.331	2.965	9.911	83.206
ERREGIMEN ERRAZTUA	RÉGIMEN SIMPLIFICADO								
Moduloak Guztira	Total Módulos				7	7	297	2.496	2.800
Elkarte barruko eskurapenak	Adquisiciones intracomunitarias					0	4	13	17
Beste sortzapen batzuk	Otros Devengos					0	4	128	132
Sortutako Kuota Guztira	Total Cuota Devengada	0	0	0	7	7	304	2.637	2.949
Kenkariak	Deducciones				1	1	83	1.030	1.115
ERREGIMEN ERRAZTUKO DIFERENTZIA (4)	DIFER. RÉGIMEN SIMPLIFICADO (4)	0	0	0	6	6	221	1.607	1.835
GIPUZ.L.H.-ari EGOZGARRIA	RESULT.ATRIBUIDO AL T.H.	44.502	24.255	-98	1.678	70.337	3.186	11.519	85.043
(5) = (3) + (4)	GIPUZKOA (5) = (3) + (4)								
ORDAINDU BEHARREKOA	A INGRESAR	70.488	36.969	7.117	2.915	117.489	3.848	13.166	134.502
ITZULI BEHARREKOA	A DEVOLVER	23.950	10.695	7.269	1.096	43.010	355	1.024	44.390
KONPENTSATU BEHAR.GEHIKUNTZA	INCR. A COMPENSAR	2.036	2.018	-54	141	4.141	307	622	5.069
Elkarte barruko emateak	Entregas Intracomunitarias	267.676	50.732	106.755	1.798	426.961	545	1.119	428.626
Esportazioak	Exportaciones	177.007	46.806	75.920	2.114	301.847	245	3.206	305.298
Aitortzaile Kopurua	Nº Contribuyentes	3.313	9.699	462	1.093	14.567	4.659	36.419	55.645
Aitorpen Kopurua	Nº Declaraciones	19.116	37.749	2.234	4.198	63.297	17.561	134.610	215.468

Zenbatekoa milioi pezetaketan / Importe en millones de pesetas

E.5.3. TAULA AITORPEN BATERATUA JARDUERAK, ESPARRUEN ARABERA
 CUADRO E.5.3. DECLARACIÓN CONSOLIDADA POR RAMAS DE ACTIVIDAD

KONTZETUA	CONCEPTO	NEKAZ.-ABEL ARRANTZA AGRICULTURA Y PESCAS	ENERGIA ETA URA ENERGIA Y AGUA	OINARRIZKO METALGINTZ. METÁLICAS BÁSICAS	INDUSTRIA EZ METALIKOAK INDUSTRIA NO METÁLICA	KIMIKA QUÍMICA	METALEZKO ERAIKUNTZA CONSTRUC. METÁLICAS	METALGAIAK ARTÍCULOS METÁLICOS	MAKINERIA MAQUINARIA	MATERIAL ELEKTRIKOAK MATERIAL ELÉCTRICO	GARRAIOKO MATERIALA MATERIAL DE TRANSPORTE	ELIKAGAIA ALIMENTACIÓN	EHUNGINTZA OINETAKOAK TEXTIL Y CALZADO
OINARRI EZARGARRIA (OE)	BASE IMPONIBLE												
Oinarri Ezargarría % 16	Base Imponible 16 %	2.329	129.446	145.718	45.747	52.831	152.311	188.036	199.509	156.301	59.143	10.483	15.309
Oinarri Ezargarría % 7	Base Imponible 7 %	4.628	5.162	69	591	1.051	1.509	291	1.393	1.118	208	46.636	282
Oinarri Ezargarría % 4	Base Imponible 4 %	1.599		9		391	1	62	138	523	73	19.811	27
Baliok.Errek.O.Ezarg. % 4	B.Imp. Rec. Equiv. 4 %	2		6	100	332	16	1.374	64	2.930	382	160	2.624
Baliok.Errek.O.Ezarg. % 1	B.Imp. Rec. Equiv. 1 %	386				109			18		4	2.165	3
Baliok.Errek.O.Ezarg. % 0,5	B.Imp. Rec. Equiv. 0,5%	93				94			1		15	2.137	
Elkarte barruko eskurap. OE	B. Imp. adq. intracomunitaria	563	1.215	34.274	4.896	12.610	13.919	22.620	24.063	39.932	13.941	6.836	2.307
SORTUTAKO KUOTA	CUOTA DEVENGADA												
Sortutako Kuota % 16	Cuota Devengada 16 %	373	20.711	23.315	7.320	8.453	24.372	30.088	31.928	25.008	9.467	1.677	2.450
Sortutako Kuota % 7	Cuota Devengada 7 %	324	361	5	41	74	106	20	98	78	15	3.270	20
Sortutako Kuota % 4	Cuota Devengada 4 %	64				16		2	6	21	3	792	1
Baliok.Errek.Sort.K. % 4	C.Dev. Rec. Equi 4 %				4	13	1	55	3	117	15	6	105
Baliok.Errek.Sort.K. % 1	C.Dev. Rec. Equi 1 %	4				1						22	
Baliok.Errek.Sort.K. % 0,5	C.Dev. Rec. Equi 0,5%											11	
Elkarte barruko eskurap.Sort.K.	C. Dev. adq. intracomunitaria	54	194	5.484	783	2.003	2.222	3.611	3.838	6.415	2.230	601	368
Sortutako Kuota Guztira (1)	Total Cuota Devengada (1)	819	21.267	28.804	8.148	10.560	26.700	33.777	35.871	31.640	11.730	6.379	2.945
KENKARIAK KUOTAK :	DEDUCCIONES. CUOTAS:												
Barne eragiketak	Operaciones interiores	587	14.247	19.507	5.081	6.754	21.352	25.123	28.549	20.214	10.854	6.538	2.092
Importazioak	Importaciones	14	2.144	1.404	1.014	99	136	904	645	1.819	305	698	165
Elkarte barruko eskurapenak	Adq. intracomunitarias	53	194	5.485	768	2.003	2.221	3.616	3.838	6.410	2.230	600	370
N.A. eta A.ko Erregimen Berezia	Rég. Esp. Agr. Gan. y Pesca	2							-38			35	
Bestelakoak	Resto		-47	-11				1					
Kendutako Kuota Guztira (2)	Total Cuota Deducida (2)	657	16.538	26.384	6.863	8.857	23.709	29.644	32.994	28.443	13.389	7.871	2.627
ERREGIMEN OROKORREKO DIFERENTZIA (3)=(1)-(2)	DIFERENCIA RÉGIMEN GENERAL (3)=(1)-(2)	162	4.729	2.420	1.285	1.703	2.991	4.134	2.877	3.197	-1.659	-1.492	318
ERREGIMEN ERRAZTUA	RÉGIMEN SIMPLIFICADO												
Moduloak Guztira	Total Módulos	8	1	1			56	92	79	2		14	8
Elkarte barruko eskurapenak	Adquisic. intracomunitarias						3						2
Beste sortzapen batzuk	Otros Devengos							2	2				
Sortutako Kuota Guztira	Total Cuota Devengada	8	1	1	0	0	59	94	81	2	0	14	10
Kenkariak	Deducciones	7					6	18	4			13	
ERREGIMEN ERRAZTUKO DIFERENTZIA (4)	DIFERENCIA RÉGIMEN SIMPLIFICADO (4)	0	1	1	0	0	53	76	77	2	0	1	10
GIPUZ.L.H.-ari EGOZGARRIA (5) = (3) + (4)	R.ATRIBUIDO AL T.H.GIPUZ. (5) = (3) + (4)	162	4.730	2.421	1.285	1.703	3.044	4.209	2.954	3.199	-1.659	-1.491	328
ORDAINDU BEHARREKOA	A INGRESAR	272	5.601	5.336	1.956	2.314	6.432	8.363	8.308	3.948	1.255	736	918
ITZULI BEHARREKOA	A DEVOLVER	161	354	2.850	616	417	3.196	4.051	5.295	695	2.909	2.331	594
KONPENTS.BEHAR.GEHIK.	INCR. A COMPENSAR	-51	517	66	55	193	191	102	58	54	5	-104	-4
Elkarte barruko emateak	Entregas intracomunitarias	1.025	70	33.004	5.562	13.660	43.694	59.199	60.491	41.309	27.343	11.902	2.606
Esportazioak	Exportaciones	21	179	24.160	6.954	4.627	19.221	29.624	38.013	29.761	37.613	7.802	4.123
Aitortzaile Kopurua	Nº Contribuyentes	327	65	61	147	72	673	1.260	784	194	120	491	271
Aitorpen Kopurua	Nº Declaraciones	1.283	342	370	697	471	2.827	5.387	3.702	914	611	2.068	1.106

Zenbatekoa milioi pezetakotan / Importe en millones de pesetas

E.5.3. TAULA AITORPEN BATERATUA JARDUERAK, ESPARRUEN ARABERA (JARRAIPENA)
 CUADRO E.5.3. DECLARACIÓN CONSOLIDADA POR RAMAS DE ACTIVIDAD (CONTINUACIÓN)

KONTZEPTUA	CONCEPTO	ZURA ETA ALTZARIAK MADERA Y MUEBLES	PAPERETA GRAFIKOAK PAPEL Y GRÁFICAS	KAUTXUA ETA PLASTIKOAK CAUCHO Y PLASTICO	ERAIKUNTZA CONSTRUC.	MERKATAR. COMERCIO	GARRAIOA KOMUNIK. TRANSPORTE COMUNICAC.	BANKA ETA ASEGURUAK BANCA Y SEGUROS	ADMINISTR. PUBLIKOAK ADMINISTRAC. PÚBLICAS	BEST. MERKAT. ZERBITZUAK OTROS SERV. COMERCIALES	MERK. KANP. BESTE ZERB. OTROS SERV. NO COMERC.	SAILKATU GABEAK SIN CLASIFICAR	GUZTIRA TOTAL
OINARRI EZARGARRIA (OE)	BASE IMPONIBLE												
Oinarri Ezargarria % 16	Base Imponible 16 %	57.356	93.597	57.098	235.712	924.275	241.927	20.970	4.782	267.772	5.398	8.998	3.075.048
Oinarri Ezargarria % 7	Base Imponible 7 %	4.447	18	712	72.077	249.921	19.377	926	4.330	94.713	3.772	2.378	515.608
Oinarri Ezargarria % 4	Base Imponible 4 %	178	10.340	59	139	69.303	66	3	266	1.565	227	224	105.006
Baliok.Errek.O.Ezarg. % 4	B.Imp. Rec. Equiv. 4 %	2.310	895	514	6	16.223	4			306		3	28.251
Baliok.Errek.O.Ezarg. % 1	B.Imp. Rec. Equiv. 1 %					18.250	24			1.696		36	22.691
Baliok.Errek.O.Ezarg. % 0,5	B.Imp. Rec. Equiv. 0,5%		1.859	7		21.817	33			37	1	9	26.104
Elkarte barruko eskurap. OE	B. Imp. adq. intracomunitaria	5.303	23.799	17.926	1.448	120.675	1.908	823	144	3.521	170	125	353.019
SORTUTAKO KUOTA	CUOTA DEVENGADA												
Sortutako Kuota % 16	Cuota Devengada 16 %	9.187	14.976	9.136	37.717	147.895	38.711	3.355	765	42.852	864	1.441	492.060
Sortutako Kuota % 7	Cuota Devengada 7 %	311	1	50	5.050	17.495	1.369	65	303	6.638	264	166	36.123
Sortutako Kuota % 4	Cuota Devengada 4 %	7	414	2	6	2.778	3		11	69	9	9	4.213
Baliok.Errek.Sort.K. % 4	C.Dev. Rec. Equi 4 %	92	36	21		649				12			1.131
Baliok.Errek.Sort.K. % 1	C.Dev. Rec. Equi 1 %					183				17			228
Baliok.Errek.Sort.K. % 0,5	C.Dev. Rec. Equi 0,5%		9			109							131
Elkarte barruko eskurap.Sort.K.	C. Dev. adq. intracomunitaria	851	3.825	2.851	232	16.601	304	132	13	554	28	15	53.209
Sortutako Kuota Guztira (1)	Total Cuota Devengada (1)	10.449	19.261	12.060	43.004	185.710	40.387	3.552	1.092	50.143	1.164	1.631	587.094
KENKARIAK KUOTAK :	DEDUCCIONES. CUOTAS :												
Barne eragiketak	Operaciones interiores	7.173	13.949	6.271	33.624	134.768	31.392	2.685	1.340	34.277	765	2.571	429.714
Importazioak	Importaciones	185	392	649	27	10.154	75	3	8	39	21	7	20.909
Elkarte barruko eskurapenak	Adq. intracomunitarias	845	3.818	2.850	232	16.565	304	123		534	28	15	53.102
N.A. eta A.ko Erregimen Berezia	Rég. Esp. Agr. Gan. y Pesca	32	5			261				1			298
Bestelakoak	Resto		-1			-66		3		-19	4	0	-136
Kendutako Kuota Guztira (2)	Total Cuota Deducida (2)	8.235	18.164	9.770	33.884	161.682	31.772	2.814	1.349	34.831	818	2.592	503.887
ERREGIMEN OROKORREKO DIFERENTZIA (3)=(1)-(2)	DIFERENCIA RÉGIMEN GENERAL (3)=(1)-(2)	2.214	1.097	2.289	9.120	24.028	8.615	738	-257	15.312	346	-961	83.207
ERREGIMEN ERRAZTUA	RÉGIMEN SIMPLIFICADO												
Moduloak Guztira	Total Módulos	95	32	4	556	426	1.213			103		111	2.800
Elkarte barruko eskurapenak	Adquisic. intracomunitarias	1			1	10	1			1			17
Beste sortzapen batzuk	Otros Devengos				4	9	111			1		4	132
Sortutako Kuota Guztira	Total Cuota Devengada	96	32	4	560	445	1.324	0	0	105	0	115	2.949
Kenkariak	Deducciones	21	3	5	67	106	721			32		112	1.115
ERREGIMEN ERRAZTUKO DIFERENTZIA (4)	DIFERENCIA RÉGIMEN SIMPLIFICADO (4)	75	29	-1	493	339	603	0	0	73	0	3	1.835
GIPUZ.L.H.-ari EGOZGARRIA (5) = (3) + (4)	R.ATRIBUIDO AL T.H.GIPUZ. (5) = (3) + (4)	2.289	1.126	2.289	9.613	24.367	9.218	738	-257	15.384	346	-958	85.043
ORDAINDU BEHARREKO A	INGRESAR	2.743	3.300	2.666	11.444	31.933	11.002	781	327	23.383	402	1.082	134.502
ITZULI BEHARREKO A	DEVOLVER	416	2.246	338	1.765	6.694	1.863	192	579	5.690	32	1.105	44.390
KONPENTS.BEHAR.GEHIK.	INCR. A COMPENSAR	37	-71	39	66	872	-79	-149	4	2.308	24	934	5.069
Elkarte barruko emateak	Entregas intracomunitarias	7.993	36.188	22.710	1.647	54.350	1.172	2		4.111	124	465	428.626
Esportazioak	Exportaciones	3.006	3.303	7.504	1.959	53.945	22.742	1.917	146	8.318	32	330	305.298
Aitortzaile Kopurua	Nº Contribuyentes	1.008	526	306	7.456	12.549	4.702	115	98	17.843	174	6.403	55.645
Aitorpen Kopurua	Nº Declaraciones	4.002	2.325	1.304	28.982	50.991	19.120	867	408	69.669	697	17.325	215.468

Zenbatekoa milioi pezetakotan / Importe en millones de pesetas

E.5.4. TAULA AITORTUTAKO DATUEN BILAKAERA
 CUADRO E.5.4. EVOLUCIÓN DE LOS DATOS DECLARADOS

KONTZEPTUA	CONCEPTO	ENPRESA HAUNDIAK GRANDES EMPRESAS				EXPORTATZAILEAK EXPORTADORES				ERREGIMEN OROKORRA RÉGIMEN GENERAL				AITORPEN BATERATUA DECLARACIÓN CONSOLIDADA (*)			
		1997	1998	1999	2000	1997	1998	1999	2000	1997	1998	1999	2000	1997	1998	1999	2000
BEZ Oinarri Ezargarria	Base Imponible I.V.A.	788.195	825.467	962.655	1.096.504	759.969	861.946	936.742	1.057.727	1.348.650	1.521.432	1.703.699	1.883.211	2.901.126	3.290.934	3.609.497	4.048.681
Baliok.Errek.O.Ezargarria.	B.I.Recargo Equiv.	40.848	45.878	31.139	32.005	8.695	7.505	6.595	6.324	36.889	37.226	38.328	38.708	86.446	90.627	76.073	77.046
BEZ Kuota	Cuota I.V.A.	111.323	115.501	137.033	157.296	116.044	131.960	143.409	161.453	187.348	213.128	239.797	265.101	419.443	478.008	525.192	588.554
Baliok.Errek.Kuota	Cuota Rec.Equival.	632	741	480	527	243	235	220	220	755	742	787	743	1.630	1.718	1.487	1.490
BEZ Batabesteko Tasa	Tipo Medio I.V.A.	14,12	13,99	14,23	14,35	15,27	15,31	15,31	15,26	13,89	14,01	14,08	14,08	14,46	14,52	14,55	14,54
Bal.Err.Batabesteko Tasa	Tipo Medio R.Equiv.	1,55	1,62	1,54	1,65	2,79	3,14	3,34	3,47	2,05	1,99	2,05	1,92	1,89	1,90	1,95	1,93
Kenkariak	Deducciones	81.653	88.605	104.731	124.497	123.321	142.534	150.638	179.407	141.689	160.670	178.602	198.844	347.120	398.835	435.843	505.001
Sarrerak	Ingresos	31.064	29.359	34.008	36.031	13.853	14.195	17.913	14.387	55.361	63.742	73.094	81.182	104.639	118.394	128.529	134.502
Konpents. behar. gehikunt.	Incr.a compensar	128	-287	-93	-266	-254	61	-755	132	2.524	2.352	2.757	5.014	2.461	2.645	2.135	5.069
Itzulketak	Devoluciones	633	2.009	1.320	2.971	21.141	24.473	25.677	31.989	6.422	8.190	8.355	9.168	28.226	34.859	35.557	44.390
Export.eta Elk.barr.emateak	Export.y entreg.intracomunit.	18.902	21.479	24.513	35.473	243.901	272.551	294.315	344.483	42.057	39.184	41.137	47.104	304.882	333.466	360.250	428.626
Aitorpen kopurua	Nº declaraciones	5.763	6.213	6.491	6.723	4.481	4.750	4.916	5.318	146.130	157.444	165.567	173.084	196.447	203.138	209.006	215.468

Zenbatekoa milioi pezetakotan / Importe en millones de pesetas

(*) Eraentza erraztuaren bitartez aitortutako datuak barne direlarik
 Incluidos los datos declarados por el Régimen Simplificado

6. OGASUNEKO ORGANOEKIN KUDEAKETA. 2000ko EKITALDIA.

6.0. SARRERA

Apartatu honetan zergen ordainarazpenarekin zer ikusia duten unitateen jardura kuantifikagarriak jasotzen dira.

2000ko ekitaldian ikuskaritzaren lanaren ondorioz agerian jarri den zerga zorrak beheantza egin du 1999. urtearekin alderatuta (urte hau guztiz atipikoa izan zen BEZaren portaera puntuala dela eta). Zerga hori alde batera uzten badugu, gainerako tributuetan zorra handitu dela oharitzen gara, eta gehikuntzarik handiena Errenta Zergan aurkitzen dugu.

Ordainarazte bidean kudeatu den zorrak gora egin du 2000. urtean, batik bat zordunketen zenbatekoa dela eta. Gehikuntza horren ondorioz, eta nahiz eta zorraren sarrerak eta bajak ere gehitu diren, urte amaieran ordainarazte bidean kobratzeko dagoen zorra %10,3 igo da.

Ordainketen gerorapen eta zatikapenei dago-kienez, 2000. urteak aurreko urteko joerari eutsi dio, hau da, aurkeztutako eskaerak eta onartutako espedienteak jaitsi egin dira; aldiz, ukatu eta atzera bota diren espedienteen kopurua lehen aldiz igo da epealdian.

Auzitegi Ekonomiko-Administratiboaren kudea-keta aztergai harturik, ekitaldi honetan, eta hirugarren urtez segidan, aurkeztutako erreklamazio kopurua gutxitu egin da, eta era berean, ekitaldi amaieran ebatzi gabe dauden erreklamazio kopuruak epealdiko jaitzierarik handiena izan du (%32,2).

Lege Aholkularitzak ekitaldian egin dituen jarduketak ugaltu egin dira hala arlo judizial nola estrajudizialean. Aipatzekoa da zentzu honetan, administrazioarekiko auzi errekurtsioen aurrean egin dituen defentsak nabarmen gehitu direla, 1999an 85 izatetik 151 izatera pasa baitira ekitaldi honetan.

Kapitulu honek bost apartatu ditu. Lehenengoan ikuskaritzak ekitaldian egin duen jarduketaren berri ematen du eta aurreko urtean egindakoarekin alderatzen da. Bigarren apartatuak ordainarazte bidean egon den zorra ekitaldian zehar nola kudeatu den erakusten du. Hirugarrenak, ordainketen gerorapen eta zatikapenei buruzkoak, eskaera kopurua eta ukatutako nahiz onartutako espediente kopurua jasotzen ditu, egoera berezi horretan dagoen zorraren zenbatekoa erakustez gainera. Laugarren apartatuan Foru Auzitegi Ekonomiko-Administratiboaren jarduketa da aztergaia; aurkeztutako erreklamazioak eta euren emaitzak analizatzen dira bertan, bai eta horien sailkapena jaso ere zerga kontzeptuen arabera. Azkenik, bosgarren apartatuak lege aholkularitzaren jarduketa biltzen du, jarduketa judizialak eta estrajudizialak bereiztuz

6. GESTIÓN DE ÓRGANOS DE HACIENDA. EJERCICIO 2000.

6.0. INTRODUCCIÓN

En este apartado se recogen aquellas actividades cuantificables de las diferentes unidades relacionadas con la exacción tributaria.

La deuda tributaria puesta de manifiesto por la actividad inspectora experimenta un descenso en 2000 con respecto a 1999, año atípico debido al comportamiento puntual del IVA. Si no tenemos en cuenta dicho impuesto, en el resto de los tributos se aprecia un aumento de su deuda siendo el más significativo el producido en el IRPF.

La gestión recaudatoria de la deuda en ejecutiva aumenta a lo largo de 2000, sobre todo en la cuantía de su entrada o cargo. Dicho incremento, aunque ha ido acompañado por un aumento de los ingresos y bajas de la deuda, ha originado que al final del año la deuda pendiente en ejecutiva aumente un 10,3%.

Con respecto al aplazamiento y fraccionamiento de pago, 2000 mantiene la tendencia del año anterior y presenta un descenso tanto en las solicitudes como en la concesión de expedientes, aumentando por primera vez en el periodo el número de expedientes denegados y desistidos.

En cuanto a la gestión del Tribunal Económico-Administrativo, desciende por tercer ejercicio consecutivo el número de reclamaciones interpuestas, así mismo se produce el mayor descenso del periodo, un 32,2%, en el número de las reclamaciones pendientes de resolver a final del ejercicio.

La Asesoría Jurídica a lo largo del ejercicio ha incrementado sus actuaciones tanto en el ámbito judicial como en el extrajudicial, siendo destacable el aumento de la defensa ante los recursos contencioso-administrativos que de 85 actuaciones en 1999 han pasado a 151 actuaciones en este ejercicio.

El presente capítulo consta de cinco apartados. El primer apartado presenta información sobre la actuación inspectora en el ejercicio y se contrasta con la realizada el año anterior. El segundo apartado muestra la gestión de la deuda en ejecutiva a lo largo del ejercicio. En el tercero, el correspondiente al aplazamiento y fraccionamiento de pago, se recoge tanto el número de solicitudes como de expedientes concedidos o denegados así como la cuantía de la deuda que se encuentra en esta situación especial. El cuarto apartado contiene la actuación del Tribunal Económico-Administrativo Foral, analizando las reclamaciones presentadas y sus resultados, así como su clasificación en función de los conceptos tributarios que las originan. Por último, el quinto apartado recoge la gestión realizada por la asesoría jurídica, diferenciando entre las actuaciones judiciales y las extrajudiciales que han realizado.

6.1. IKUSKARITZAREN KUDEAKETA

6.1.1. IKUSKARITZAK EKITALDIAN EGINDAKO KUDEAKETA

2000. urtean zehar 479 zergadun egiaztatu dira, eta horiei egin zaizkien aktek 7.036 milioi pezetako zerga zor baliokidea eman dute, aurreko ekitaldiko zorraren erdia baino gutxiago (BEZaren gehikuntza bortitz eta puntualagatik oso urte atipikoa izan zen 1999a). Zerga hori ez badugu kontuan hartzen, %57,3 gehitzen da zorra.

6.1. taulan, ikuskaritzaren kudeaketaren lana laburbiltzen da zerga kontzeptuen arabera. Kontuan hartu behar da ikuskatu diren zergadun kopuru osoa kontzeptuka jaso diren zergadun kopuruaren batura baino txikiagoa dela zergadun batzuk kontzeptu batean baino gehiagotan ageri direlako.

Zerga moten arabera aztertuta, zuzeneko zergek zerga zor baliokide osoaren %56,9 hartu dute, eta horien barruan PFEZaren kuota diferentzialak du pisurik handiena, 2.233 milioi pezetarekin ekitaldiko zor guztiaren %31,7 bereganatu duelako. Gainera, zerga horren beste kontzeptuak kontuan hartzen badira (hau da, lanaren eta kapital higikorren atxikipenak), errentaren gaineko zergak zor baliokide osoaren %38,1 hartu du. Bigarren zergarik garrantzitsuenak sozietateak zergapetzen dituenak da, %18,5eko kuota diferentziala baitu guztira. Zeharkako zergek, berriz, zerga zor baliokide osoaren %21,1 metatu dute, eta gehiena BEZari dagokio: 1.399 milioi pezeta eta %19,9. Zeharkako zergen barruan, hidrokarburoei dagokienez da zorra sortu duen beste zerga bat (86 milioikoa hain zuzen), hau da, kopuru osoaren %1,2. Azkenik, eta zigorrei dagokienez, hauek ekitaldiko zerga zor baliokide osoaren %22 dira, eta gehienak urraketa larriengatik sortu dira.

Ikuskatu diren zergadunen kopuruak duen banaketa sortutako zorraren zenbatekoek ageri dutenaren parekoa da: kopururik handiena PFEZari dagokio (%72), BEZa dator gero (%31,5), eta azkenik sozietateen gaineko zerga dago (%14,6). Ikuskatutako zergadunen %64,9k sortu duten zerga zorra gehienbat urraketa larrietatik datozen zigorren ondorioz eratu da.

Hona hemen nola banatu diren emaitzak, subjektu pasiboaren arabera: zergadun guztietatik 362, hau da, %75,6, pertsona fisikoak dira eta gainerako %24,4 pertsona juridikoak. Zerga zor baliokidea honela banatu da: %49,5 (3.483 milioi pezeta) pertsona fisikoiei dagokie, eta %50,5 (3.553 milioi pezeta) pertsona juridikoiei.

6.2. taulan ikuskaritzak 2000n egin duen kudeaketaren emaitza erakusten da; bertan zerga zor

6.1. GESTIÓN INSPECTORA

6.1.1. GESTIÓN INSPECTORA EN EL EJERCICIO

A lo largo de 2000 se han comprobado 479 contribuyentes a los que se les ha instruido actas por una deuda tributaria equivalente global de 7.036 millones de pesetas, menos de la mitad de la cuantía de la deuda del ejercicio anterior, año atípico en el que hubo un fuerte aumento del IVA de forma puntual. Si no se tiene en cuenta este impuesto, la deuda ha aumentado un 57,3%.

En el cuadro 6.1. se recoge el resumen de la gestión realizada por la inspección distribuida por conceptos tributarios. Ha de tenerse en cuenta que el total de los contribuyentes inspeccionados resulta inferior a su suma por conceptos debido a que hay contribuyentes con actas por varios conceptos tributarios.

Por tipos de impuestos, los directos concentran el 56,9% del total de la deuda tributaria equivalente, siendo el concepto con mayor peso la cuota diferencial del IRPF que con 2.233 millones de pesetas representa el 31,7% de la deuda del ejercicio. Si además tenemos en cuenta el resto de los conceptos de este impuesto (retenciones de trabajo y de capital mobiliario) el impuesto de la renta pasa a suponer el 38,1% de la deuda tributaria equivalente. El siguiente impuesto en importancia es el que grava a las sociedades cuya cuota diferencial representa el 18,5%. Por su parte, los impuestos indirectos representan el 21,1% de la deuda, siendo en su mayoría correspondiente al IVA que con 1.399 millones de pesetas representa el 19,9%. Dentro de los indirectos, otro tributo que ha generado deuda, por valor de 86 millones, ha sido el impuesto especial sobre hidrocarburos y que, en relación al total, representa sólo el 1,2%. Por último, las sanciones recogen el 22% de la deuda tributaria equivalente del ejercicio, siendo en su mayoría generadas por infracciones graves.

La distribución del número de contribuyentes inspeccionados es similar a las cuantías de la deuda generada ya que el mayor número corresponde al IRPF (72%), seguido del IVA (31,5%) y del impuesto sobre sociedades (14,6%). El 64,9% de los contribuyentes inspeccionados han generado deuda tributaria en concepto de sanciones por infracciones en su mayoría graves.

El desglose de los resultados según el sujeto pasivo al que corresponden es el siguiente: del total de contribuyentes 362, el 75,6%, son personas físicas y el restante 24,4% personas jurídicas; la deuda tributaria equivalente se reparte en un 49,5%, 3.483 millones de pesetas, correspondiente a las personas físicas y un 50,5%, 3.553 millones de pesetas, a las personas jurídicas.

El detalle del resultado de la gestión inspectora de 2000 está recogido en el cuadro 6.2. donde se muestran

CUADRO 6.1. TAULA

Ikuskaritzaren kudeaketaren laburpena zerga kontzeptuen arabera
Resumen de la gestión inspectora por conceptos tributarios

ZERGA KONTZEPTUAK	CONCEPTOS TRIBUTARIOS	ZERGADUN KOPURUA NÚMERO CONTRIBUY.	ZERGA ZOR BALIOKIDEA DEUDA TRIBUT. EQUIVAL.	
			Zenbatekoa Importe	%
Lanaren atxikipeak	Retenciones de Trabajo	33	128	1,8
Kapital higikorren atxikipeak	Retenc. Capital Mobiliario	5	319	4,5
Errentaren Kuota Difer. Garbia	Cuota Diferencial Neta de IRPF	307	2.233	31,7
Sozietateen Kuota Difer. Garbia	Cuota Difer.Neta de Sociedades	70	1.301	18,5
Ondarearen gaineko zerga	Imp. sobre Patrimonio	27	21	0,3
ZUZENKO ZERGA GUZTIRA	TOTAL IMPUESTOS DIRECTOS		4.002	56,9
BEZ	IVA	151	1.399	19,9
Garraio bide batzuen g.zerg.berezia	Imp.Especial s/Det.medios Transporte	4	2	0,0
Hidrokarburoen gaineko zerga	Imp.to s/Hidrocarburos	12	86	1,2
ZEHARKAKO ZERGA GUZTIRA	TOTAL IMPUESTOS INDIRECTOS		1.488	21,1
Jarduera ekonomikoaren g/ zerga	Imp.sobre Actividades Económicas	3	0	0,0
UDAL ZERGA GUZTIRA	TOTAL TRIBUTOS LOCALES		0	0,0
ZERGA ITUNDUAK GUZTIRA	TOTAL TRIBUTOS CONCERTADOS		5.490	78,0
Zigorrak. Urraketa Larriak	Sanciones Infracciones Graves	286	1.545	22,0
Zigorrak. Urraketa Arinak	Sanciones Infracciones Simples	25	1	0,0
ZERGA ZORRA GUZTIRA	TOTAL DEUDA TRIBUTARIA	479	7.036	100,0

Zenbatekoa milioi pezetakotan / Importe en millones de pesetas

baliokidearen osagai guztiak jaso dira. 3. zutabearen ordaindu beharreko zorra jasotzen da, ondoko hauek batuz osatzen dena: sortutako kuotak gehi berandutza interesak eta dagozkien errekaruak, gehi itundutako zerga guztien ondoren bereizita ageri diren zigorrak. Laugarren zutabearen, berriz, zergadunek itzultzeko eskatu duten kuotaren murrizpena ageri da, hau da, itzulketa eskatzen zenean ikuskapena egin eta itzulketa bidezkoa ez izateagatik berreskuratu diren kuoten zenbatekoa. 5. zutabeak konpentsatu behar zen baina bidezko egiaztapenak egin ondoren konpentsagarri gertatu ez den oinarri ezargarriaren zenbatekoa biltzen du. Azken zutabeak ekitaldiko zerga zor baliokidea jasotzen du 3tik 5era arteko zutabeak batu eta gero, nahiz eta kontuan hartu behar den 5. zutabea ez dela zor osoan integratzen bertan ageri den kopuruagatik, hari dagokion zerga zor baliokideagatik baizik.

Egin diren aktek 7.036 milioi pezetako zerga zor baliokidea sortu dute ekitaldian zehar. Kopuru hori honela banatuta dago: %1,1, konpentsatu beharreko oinarri ezargarriaren murrizpenari zor zaio; %1,8, itzultzeko eskatu den kuotaren murrizpenari dagokio; eta portzentajerik handiena, hau da, zor baliokidearen %97,1, ordaindu beharreko zerga zorretik dator. Azken zor hori 6.829 milioi pezetakoa da eta honela banatzen da: kopuru horren %62 4.234 milioi pezetara iristen diren kuotek osatzen dute; %22,6 zigorrak dira, eta gainerako %15,4a berandutza interes eta errekaruagatik dator.

todos los componentes que conforman la deuda tributaria equivalente. La columna 3 es la deuda tributaria a ingresar formada por la suma de las cuotas generadas más los intereses de demora y los recargos correspondientes y más las sanciones que figuran de forma diferenciada tras el total de tributos concertados. La columna cuarta contiene la reducción de la cuota a devolver solicitada, es decir, la cuantía de las cuotas en que se solicitaban devolución que tras su inspección se ha comprobado que no correspondía y se han recuperado. La columna 5 recoge el importe de la base imponible a compensar que tras las comprobaciones pertinentes deja de ser compensable. La última columna recoge la deuda tributaria equivalente del ejercicio como el sumatorio de las columnas 3 a 5, teniendo en cuenta que esta última columna, la 5ª, no se integra en el total de la deuda por la cuantía que figura en la misma sino por la deuda tributaria equivalente que representa.

Las actas instruidas han generado a lo largo del ejercicio una deuda tributaria equivalente total de 7.036 millones de pesetas de las que el 1,1% corresponde a la reducción de la base imponible a compensar, un 1,8% es debido a la reducción de la cuota a devolver solicitada, y el porcentaje más elevado, el 97,1% de la deuda equivalente, pertenece a la deuda tributaria a ingresar. Esta última deuda asciende a 6.829 millones de pesetas y está formada en un 62% por cuotas que ascienden a 4.234 millones de pesetas, el 22,6% corresponde a las sanciones y el restante 15,4% proviene de los intereses de demora y los recargos.

CUADRO 6.2. TAULA

Ikuskapen akta guztien xehetasuna kontzeptuen arabera
Detalle de las actas de inspección por conceptos

ZERGA KONTZEPTUAK	CONCEPTOS TRIBUTARIOS	KUDEAKETAREN EMAITZAK RESULTADOS DE LA GESTION					ZERGA ZOR BALIOKIDEA
		Kuotak	Interesak eta Errekarguak	Ordaindu beharreko zerga zorra	Itzultzeko eskatutako kuotaren murrizpena	Konpents. beharreko oinarri ezarg.ren murrizpena	TOTAL DEUDA TRIBUTARIA EQUIVALENTE
		1	2	3=1+2	4	5	6=3+4+5"
Lanaren atxikipenak	Retenciones de trabajo	104	24	128			128
Kapital higikorren atxikipenak	Retenc. capital mobiliario	314	5	319			319
Errentaren kuota difer. garbia	Cuota diferencial neta de IRPF	1.617	602	2.219	14	6	2.233
Sozieteen kuota difer. garbia	Cuota difer. neta de Sociedades	981	188	1.168	54	226	1.301
Ondarearen gaineko zerga	Imp. sobre el patrimonio	18	3	21			21
ZUZENEKO ZERGAK GUZTIRA	TOTAL IMPUESTOS DIRECTOS	3.033	821	3.855	68	231	4.002
BEZ	IVA	1.128	211	1.339	60		1.399
Garraibide batzuen g.zerga berezia	Imp.especial s/determ.med.transporte	2	0	2			2
Hidrokarburoen glz.. Kudeak.propioa	Imp.s/hidrocarburos gestión propia	70	16	86			86
ZEHARKAKO ZERGAK GUZTIRA	TOTAL IMPUESTOS INDIRECTOS	1.200	227	1.428	60		1.488
Jarduera ekonomikoen gaineko zerga	Imp.sobre actividades económicas	0	0	0			0
UDAL ZERGAK GUZTIRA	TOTAL TRIBUTOS LOCALES	0	0	0			0
ZERGA ITUNDUAK GUZTIRA	TOTAL TRIBUTOS CONCERTADOS	4.234	1.049	5.282	128	231	5.490
Zigorak. Urraketa larriak	Sanciones infracciones graves			1.545			1.545
Zigorak. Urraketa arinak	Sanciones infracciones simples			1			1
ZERGA ZORRA GUZTIRA	TOTAL DEUDA TRIBUTARIA	4.234	1.049	6.829	128	231	7.036

Zenbatekoa milioi pezetakotan / Importe en millones de pesetas

6.1.2. IKUSKARITZAREN KUDEAKETAREN
BILAKAERA

Aurreko urtearekin konparatuz gero, 2000. urtean inbuitutako zorra ez da 1999an inbuitutakoaren erdira iristen. Zehazki, 8.422 milioi pezeta txikiagoa izan da, eta portzentualki, -%54,5eko bariazioa eman du.

Zerga kontzeptu nagusien bilakaerak, 6.3. taulan eta 6.1. grafikoan jasotzen denak, BEZn eta "gainerako zergatan" bakarrik erakusten ditu beherakadak; gainontzekoetan, hau da, sozietateetan eta errenta zergan igoerak gertatu dira. Azken zerga horretan, lanaren atxikipenak 51 milioi pezeta jaitsi dira, baina galera hori kapital higikorren atxikipenek eta zergaren kuota diferentzialak izan duten igoerarekin konpentsatu da.

Bestalde, jarritako zigor guztiak (urraketa larri nahiz arinengatik sortutakoak) nabarmen gehitu dira

6.1.2. EVOLUCIÓN DE LA GESTIÓN INSPECTORA

Comparativamente con el año anterior la deuda total instruida en 2000 es menos de la mitad que la correspondiente a 1999, concretamente es 8.422 millones de pesetas inferior lo que en términos porcentuales supone una variación del -54,5%.

La evolución de los principales conceptos impositivos, recogida en el cuadro 6.3. y en el gráfico 6.1., muestra descensos únicamente en el IVA y en "el resto de tributos", habiendo aumentos en los demás, es decir, en sociedades y en renta. En este último impuesto, las retenciones de trabajo descienden en 51 millones, descenso que se ve compensado tanto por el aumento de las retenciones del capital mobiliario como por el aumento de la cuota diferencial de este impuesto.

Por su parte, las sanciones totales (por infracciones graves y por simples) presentan un elevado aumento en

2000. urtean, 1999ko zenbatekoa bikoiztu ez ezik gainditu ere egin dutelako (854 milioi gehiago); %123,4ko hazkundera izan dute urte batetik bestera. Tamainako igoera horrek aurreko bi ekitaldietako beheranzko joera hautsi du, eta epealdiko zenbatekorik handiena lortzen da.

Aldiz, Balio Erantsiaren gaineko Zergak ekitaldi honetan du jaitsierarik handiena, 10.579 milioi pezeta gutxitzen baita bere zenbatekoa (%88,3). Beherakada hori 1999. urtean lortutako zenbateko atipikoarekin konparatzen ari garelako gertatzen da. Eta atipikoa dela diogu, zenbateko hori enpresa batek urte horretan izan zuen egoera zehatz baten ondorioz etorri zelako, hau da, zerga hau Foru Ogasunean ordaindu beharrean beste zerga administrazio batzuetan ordaindu zuelako. Zenbateko horretatik esandako egoerak ekarri zuen kopurua kentzen bada, BEZa igo egiten da 2000ko ekitaldian.

"Gainerako zergak" biltzen dituen apartatua izan da BEZrekin batera azken urtean zorra gutxitu duen bakarra: zehazki esanda, %35,5 jaitsi da, 1999an 170 milioikoa izatetik 110 milioikoa izatera pasa baita 2000n. Hala ere, kopuru horrek 1998an lortutakoa gainditu du.

Hala errenta zergak nola sozietateen gaineko zergak gora egin dute 2000. urtean. Azken honen kasuan gertatu den igoerak (%12,1) ez du aurreko urteko beherakada konpentsatzen, ekitaldi honetan lortu duen zenbatekoak (1.301 milioi) epealdiko bigarren kopururik txikiena baita. Errenta zergan, kuota diferentziala gehitzeaz batera, ekitaldiko bariazio tasa positiborik handiena ageri da kapital higikorren atxikipean %1.437,9 gehitzearen ondorioz. Hala ere, esan behar da tasa horren arrazoia ez dela horrenbeste ekitaldian zenbateko ikaragarri handiak lortu direlako (1997 eta 1998an izandakoetatik hurbil daude), 1999.

2000 al incrementarse en más del doble, concretamente en 854 millones de pesetas, obteniendo un crecimiento interanual del 123,4%. Aumento importante con el que rompe la tendencia descendente de los dos ejercicios anteriores, alcanzando el máximo del periodo.

El IVA, en cambio, en este ejercicio presenta el mayor decremento al disminuir en 10.579 millones de pesetas, un 88,3%. Este descenso es debido a que se compara con la cuantía alcanzada en 1999, importe atípico motivado por una situación concreta de una empresa que ingresó el correspondiente IVA en otras administraciones tributarias cuando debió realizarlo en la Hacienda Foral. Si de aquel importe se descuenta la cuantía motivada por dicha situación, en 2000 hay un incremento del IVA.

El apartado que recoge al "resto de tributos" ha sido el único, junto con el IVA, que ha tenido un descenso de deuda en el último año, concretamente del 35,5% al pasar de una deuda de 170 millones en 1999 a 110 millones de pesetas en 2000, manteniéndose por delante del importe correspondiente a 1998.

Tanto el impuesto de la renta como el de sociedades ascienden en 2000. En el caso de este último impuesto, el aumento producido, un 12,1%, no compensa el descenso del año anterior, ya que los 1.301 millones alcanzados en este ejercicio son la segunda cuantía más baja del periodo. Dentro del impuesto de la renta se encuentra, junto a un aumento de la cuota diferencial del impuesto, la tasa de variación positiva más importante del ejercicio, con un incremento del 1.437,9% de las retenciones de capital mobiliario. Dicha tasa no se debe tanto a la cuantía de este ejercicio, más acorde con las alcanzadas en 1997 y 1998, sino al bajo

CUADRO 6.3. TAULA
Zerga zor baliokidearen bilakaera. 1997-2000
Evolución de la deuda tributaria equivalente. 1997-2000

ZERGA KONTZEPTUAK	CONCEPTOS TRIBUTARIOS	1997	1998	1999	2000	% ALDAK. T. T. VAR. %		
						98/97	99/98	00/99
Lanaren atxikipean	Retenciones de trabajo	572	334	179	128	-41,6	-46,5	-28,5
Kapital higikorren atxikipean	Retenc. capital mobiliario	264	662	21	319	150,7	-96,9	1.437,9
Errentaren kuota difer. garbia	Cuota diferencial neta de IRPF	1.572	1.177	1.257	2.233	-25,1	6,8	77,6
Sozietateen kuota difer. garbia	Cuota difer. neta de sociedades	1.927	2.251	1.161	1.301	16,8	-48,4	12,1
BEZ	I.V.A.	1.111	528	11.978	1.399	-52,4	2.168,1	-88,3
Gainerako zergak	Resto de tributos	23	101	170	110	337,4	68,7	-35,5
ZERGAK GUZTIRA	TOTAL IMPUESTOS	5.469	5.052	14.766	5.490	-7,6	192,3	-62,8
Zigorrak	Sanciones	1.106	796	692	1.546	-28,0	-13,0	123,4
ZERGA ZORRA GUZTIRA	TOTAL DEUDA TRIBUTARIA	6.575	5.848	15.458	7.036	-11,1	164,3	-54,5

Zenbatekoa milioi pezetakotan / Importe en millones de pesetas

GRÁFICO 6.1. GRAFIKOA
Zerga zor baliokidea 1999-2000
Deuda tributaria equivalente 1999-2000

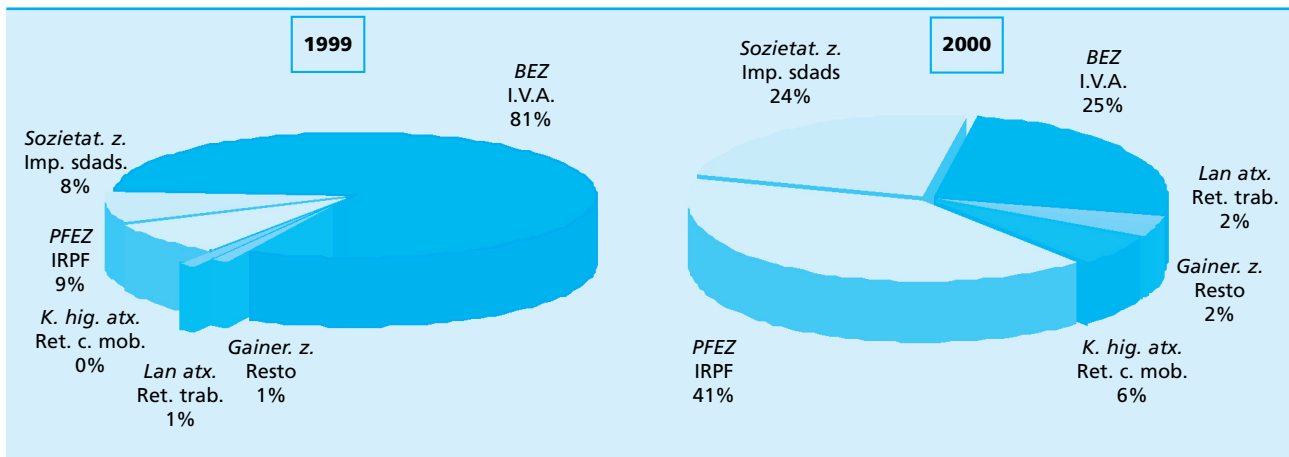

urtean lortutako zenbatekoa oso txikia delako baizik (21 milioi baino ez). Errenta zergaren barruan jaitsi den kontzeptu bakarra lanaren atxikipenak dira (%28,5 gutxiago), eta tasa horrek aurreko ekitaldietako behe-rantzako joerarekin darrai.

Ekitaldiko gorabeherak direla-eta, zerga bakoitzak (zigorrek kontuan hartu gabe) zorraren barruan duen banaketak aldaketak erakusten ditu 1999tik 2000ra bitartean. 6.1. grafikoan ikus daitekeenez, diferentziarik handiena BEZn ageri da: aurreko urtean %81 izatetik %25 izatera pasa da 2000n, eta horren ondorioz pisu erlatiboa galdu du. Gainerako zerga guztiak igo egin dira 1999ko portzentajeak gaitzertzeraino. PFEZaren kuota diferentzialak lortu du bakarrik BEZak baino partaidetza handiagoa (%41koa hain zuzen). Sozietateen gaineko zerga 1999an %8 izatetik %24 izatera pasa da 2000ko ekitaldian. Bere atzetik kapital higikorren atxikipenak ageri dira %6ko tasarekin, eta bai lanaren atxikipenak eta bai gainerako zergak zorraren %2 izatera pasa dira kasu bakoitzean.

Ikuskaritzaren kudeaketak 1997-2000 epealdian izan duen bilakaera aztertzerakoan (6.4. taulan jasota dago bilakaera hori) zergadun kopurua eta ekitaldi bakoitzean ordaindu beharreko zerga zorra hartu dira kontuan. Gogoan izatekoa da, dena den, zerga zor horretan kuotak, zigorrek, errekarquak eta berandutza interesak sartu direla bakar-bakarrik. Taularen barruan, instruitutako zorra eta zergadun kopurua erlazionatu dira, eta horrela zergadun bakoitzeko batez besteko zorra lortu dugu.

2000. urtean 479 zergadunei ireki zazkien aktek 6.829 milioi pezetako zorra eman dute ordaintzera. Hortaz, zergadun bakoitzeko batez besteko zorra hamalau milioi berrehun eta hirurogei mila pezetakoa izan da. Aurreko urtearekin konparatuta, zergadun

importe del ejercicio 1999 en que sólo alcanzó 21 millones de pesetas. Las retenciones de trabajo son el único concepto del impuesto de la renta que desciende, concretamente en un 28,5%. Dicha tasa continúa con la tendencia decreciente de los ejercicios anteriores.

Dadas las variaciones en el ejercicio, la distribución dentro de la deuda tributaria de cada impuesto con respecto al total de impuestos, sin tener en cuenta la sanciones, varía de 1999 a 2000. Como muestra el gráfico 6.1., la mayor diferencia se encuentra en el IVA que de concentrar el 81% el año anterior, ha vuelto a tener un menor peso relativo representando el 25%. El resto de los tributos ascienden, obteniendo porcentajes superiores a los de 1999. La cuota diferencial del IRPF es la única que supera la participación del IVA al representar el 41%. El impuesto de sociedades ha pasado del 8% en 1999 a un 24% en 2000. Le sigue la retención del capital mobiliario con el 6%, y tanto las retenciones de trabajo como el resto de los tributos han pasado a representar el 2% de la deuda cada uno.

La evolución de la gestión inspectora en el periodo 1997-2000 se analiza a través del número de contribuyentes y la deuda tributaria a ingresar en cada ejercicio, recogido en el cuadro 6.4. Ha de tenerse en cuenta que esta deuda está formada únicamente por las cuotas, las sanciones y los recargos e intereses de demora. Dentro del cuadro se relaciona la deuda instruida con el número de contribuyentes obteniendo la deuda media por contribuyente.

En 2000 a los 479 contribuyentes se les ha instruido actas que han generado una deuda total a ingresar de 6.829 millones de pesetas. Por lo tanto, la deuda media por contribuyente ha ascendido a catorce millones doscientas sesenta mil pesetas. En comparación con el

kopuruak eta zorraren zenbatekoak behera egin dute: %16,8 eta %54,7 jaitsi dira hurrenez hurren. Zergadun kopurua zorraren zenbatekoa baino gutxiago jaitsi arren, zergadun bakoitzeko batez besteko zorraren zenbatekoak ez du igoerarik izan zenbateko hori oso handia izan zelako 1999. urtean. Urte hori ez bada kontuan hartzen (bere egoera atipikoa dela-eta), batez besteko zorrak gora egiten du 2000ko ekitaldian epealdiko beste ekitaldi guztien aldean. Ikuskatutako zergadun kopurua ekitaldi guztietan jaisten da; igoera bakarra 1999an ageri da, nahiz eta zergadun kopurua ez den 1997kora iristen. Epealdiko kopururik txikiena 2000ko ekitaldian dugu. Ordaindu beharreko zerga zorrari dagokionez, 1999. urtera arte gehitu egiten da eta azken ekitaldian behera egiten du. 1999. urtea alde batera uzten bada (lehen aipatu dugun egoera atipikoagatik), bai ordaindu beharreko zerga zorrak eta bai zergadun bakoitzeko batez besteko zorrak goranzko joera ageri dute 2000ko ekitaldian.

6.2 grafikoan zergadun bakoitzeko batez besteko zorra jaso dugu 1997-2000 epealdiari dagokionez.

año anterior ha habido un descenso tanto del número de contribuyentes como del montante de la deuda, concretamente han descendido un 16,8% y un 54,7% respectivamente. Aunque la disminución de los contribuyentes es inferior al de la cuantía de la deuda, no se ha producido un aumento de la cuantía de la deuda media por contribuyente debido a que en 1999 dicho importe era muy elevado. Si no se tiene en cuenta dicho año por la situación atípica que representa, en 2000 hay un aumento de la deuda media en comparación con el resto de los ejercicios del periodo. A lo largo de los años recogidos el número de contribuyentes inspeccionados desciende en todos los ejercicios salvo en 1999 en que aumentan aunque sin llegar al número de contribuyentes de 1997. En 2000 alcanza el mínimo del periodo. Con respecto a la deuda tributaria a ingresar, ésta aumenta todos los años hasta 1999 y desciende en el último ejercicio. Si se exceptúa a 1999, dada la situación atípica antes comentada, en 2000 se mantiene la tendencia ascendente tanto de la deuda tributaria a ingresar como de la deuda media por contribuyente.

La deuda media por contribuyente está recogida en el gráfico 6.2. para el periodo 1997-2000. En él se

CUADRO 6.4. TAULA
Ikuskaritzako kudeaketaren bilakaera
Evolución de la gestión inspectora

KONTZEPTUA	CONCEPTO	1997	1998	1999	2000
Zergadun kopurua	Número de contribuyentes	663	507	576	479
Ordaindu beharreko zerga zorra (*)	Deuda tributaria a ingresar (*)	5.532	5.227	15.063	6.829
Batez besteko zorra zergadun bakoitzeko(*)	Deuda media por contribuyente (*)	8,34	10,31	26,15	14,26

(*) Zenbatekoa milioi pezetakotan / Importe en millones de pesetas

GRÁFICO 6.2. GRAFIKOA
Ikuskaritzako kudeaketaren bilakaera
Evolución de la gestión inspectora

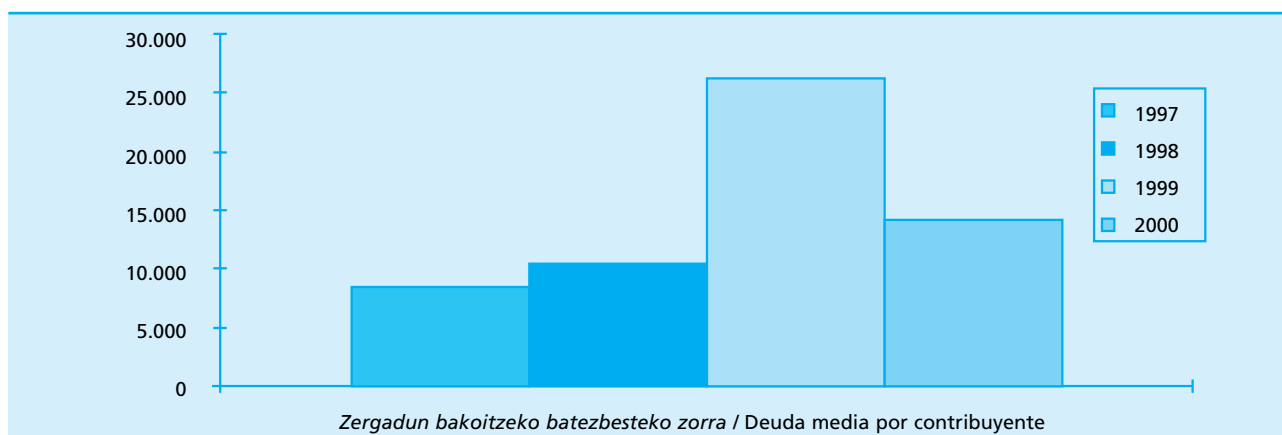

Bertan bi gertaera jartzen dira agerian: batetik, 1999. urtean igoera handia dagoela (lehen aipatu bezala), eta bestetik, 2000ko ekitaldian batez besteko zorra jaisten bada ere aurreko urteetako baino handiagoa dela. Era berean ikus daiteke epealdian zehar hazkunde joerari eusten zaiola zergadun bakoitzeko batez besteko zorra urtero gehitzen delako.

6.2. ZERGABILKETA ORDAINARAZTE BIDEAN

6.5. taulan erakusten denez, 2000. urtean ordainarazte bidean egon den zorraren zenbatekoa gehitu egin da. Ekitaldi hasierako egoera ekitaldi amaieran dagoenarekin konparatzen badugu 3.551 milioi pezetako igoera ikusten da zorraren azken zenbatekoan, 34.567 milioikoa izatetik 38.118 milioikoa izatera pasa baita (%10,3 bariazio tasa urte batetik bestera).

Ekitaldiaren hasieran kobratzeko dagoen zorra, 34.567 milioi orotara, 10.689 milioi pezeta gehitu da. Kobratu gabeko zorraren kopuru osotik, 3.148 milioi pezeta ordaindu dira guztira eta 3.990 milioi pezetari baja eman zaie. Horren ondorioz, ekitaldi amaieran 38.118 milioi pezetako zorra gelditu da ordainarazte bidean. Beste urteekin alderatuta, igoerak ditu kontzeptu guztietan.

1997-2000 epealdian kudeatutako zergabilketaren bilakaerak erakusten du ekitaldi amaieran kobratzeko dagoen zorra lehen urtean bakarrik jaisten dela (%7,3); 1999an %8,6ko igoera du eta %10,3koa 2000. urtean.

Ekitaldian zehar ordainarazte bidera pasa den zorra 1.309 milioi pezeta gehitu da (1997an 9.380 milioikoa izatetik 10.689 milioikoa izatera pasa da 2000n), nahiz eta lehen bi urteetan zenbateko hori gutxituz joan den (%29,8 1998an eta %5,7 1999an). Igoera bakarra (%72,2koa) azken ekitaldian lortu du.

aprecia, como se ha mencionado en el párrafo anterior, el elevado aumento producido en 1999 así como que en 2000, aunque descendiendo, se mantiene por delante de los años precedentes. Así mismo, se constata que continúa la tendencia de crecimiento a lo largo del periodo al aumentar cada año la deuda media por contribuyente.

6.2. GESTIÓN RECAUDATORIA EN EJECUTIVA

A lo largo de 2000, como muestra el cuadro 6.5., el importe debido de la deuda en ejecutiva ha aumentado. Comparando la situación al inicio y al final del ejercicio se constata un aumento de 3.551 millones de pesetas en el importe final de la deuda ya que de 34.567 millones ha pasado a 38.118 millones de pesetas, alcanzando una tasa de variación interanual del 10,3%.

La deuda pendiente al inicio del ejercicio, que asciende a 34.567 millones de pesetas, se ha visto incrementada en 10.689 millones. Del total de la deuda pendiente se han ingresado 3.148 millones de pesetas y han sido dados de baja 3.990 millones, quedando al final del ejercicio un total de deuda en vía ejecutiva por importe global de 38.118 millones de pesetas. En comparación con el resto de los años presenta un aumento en todos sus conceptos.

La evolución de la gestión recaudatoria en el periodo 1997-2000 muestra que, salvo en el primer año en el que descendiendo un 7,3%, la deuda pendiente al final del ejercicio ha aumentado, concretamente un 8,6% en 1999 y un 10,3% en 2000.

Los cargos o deuda que pasa durante el ejercicio a la vía en ejecutiva se ha incrementado en el periodo en 1.309 millones, al pasar de 9.380 millones en 1997 a 10.689 millones en 2000, aunque dicha cuantía ha ido disminuyendo en los dos primeros años (29,8% en 1998, y 5,7% en 1999) y sólo ha aumentado en el último ejercicio alcanzando una tasa del 72,2%.

CUADRO 6.5. TAULA

Ordainarazte bidean kudeatutako zergabilketaren bilakaera. 1997-2000
Evolución de la gestión recaudatoria en ejecutiva. 1997-2000

KONTZEPTUA	CONCEPTO	1997	1998	1999	2000	% ALDAKETA / VARIACIÓN %		
						98/97	99/98	00/99
Urtar.-1ean kobratzeko dagoen zorra	Deuda pendiente 1-enero	35.256	34.337	31.831	34.567	-2,6	-7,3	8,6
Zorduntzeak	Cargos	9.380	6.584	6.206	10.689	-29,8	-5,7	72,2
Kudeatu beharrekoa guztira	Total a gestionar	44.636	40.920	38.037	45.256	-8,3	-7,0	19,0
Sarrerak	Ingresos	3.840	3.349	3.063	3.148	-12,8	-8,5	2,8
Bajak eta bestelako hartzekoak	Bajas y otras datas	6.460	5.741	408	3.990	-11,1	-92,9	878,9
Abend.-31n kobratzeko dagoen zorra	Deuda pendiente 31-dic.	34.337	31.831	34.567	38.118	-7,3	8,6	10,3

Zenbatekoa milioi pezetakotan / Importe en millones de pesetas

Ekitaldi hasieran dagoen zorra eta urtean zehar izan diren zordunketak batzen baditugu kudeatu beharreko zor osoa lortzen da. Zordunketekin gertatu bezala, zorra ere azken ekitaldian bakarrik igo da (%19 zehazki), eta bere zenbatekoa 620 milioi pezeta handiagoa izan da.

Azkenik, sarrerak eta bajak eta bestelako hartzeak portaera beraren erakusle dira, hau da, 1998an eta 1999an jaitsi egiten dira, eta hazkunde bakarra 2000. urtean lortzen dute, %2,8 eta %878,9koa hurrenez hurren. Bi kasuetan, azken ekitaldian izandako gehikuntzak ez ditu 1998an eta 1997an lortutako zenbatekoak gainditzen. Zehazki esanda, baja eta bestelako hartzekoen hazkunde tasa handia ez da gertatu ekitaldian lortu den zenbatekoagatik, 1999ko kopuru txikiagatik baizik.

6.6. taulan 2000n kudeatutako zergabilketa jasotzen da zerga moten arabera banatuta. Lehen zutabearen ekitaldiaren hasieran kobratzeko dagoen zorra ageri da. Bigarrenean, berriz, urtean zehar ordainarazte bidera pasa diren altak edo zorduntzeak ikus daitezke. Hirugarren zutabearen, "sarrerak" izenpean, zergadunak ordaindutako zorra eta Aldundiak konpentsazio nahiz bahitura bidez kobratutako zorra bildu dira. Laugarren zutabeak, "bajak eta bestelako hartzeak" izenpean, behin betiko nahiz behin-behineko bajak hartzen ditu, hain zuzen ere, honako arrazoi hauek direla medio gerta daitezkeenak: zorra iraungitzea, zorra berriro borondatezko epean jartzea, kaudimen gabekoa izatea edo bulego kudeatzaileak kudeaketan bajak ematea. Azken zutabearen, ekitaldiaren amaieran kobratzeko zorra ageri da, ondoko honen arabera kalkulaturik: hasieran kobratzeko zorraren eta zorduntzeen arteko baturari sarrerak eta bajak eta bestelako hartzeak kendu zaizkio.

Kontzeptuen arabera aztertuta ondorio hauek atera ditzakegu: ekitaldiaren hasieran kobratzeko dagoen zenbatekoaren %53,6 zuzeneko zergetatik dator, eta zorrik handiena Errenta Zergan sortu da lan atxikipenen apartatuan. Zeharkako zergek zor osoaren %38,7 hartzen dute, eta zor gehiena Balio Erantsiaren gaineko Zergan metatu da. Tasa eta bestelako sarreretan (%5,4) zorrik handiena metatu duen kontzeptua berandutza interesak dira. Azkenik, ekitaldiaren hasieran kobratzeko zorraren gainerako %2,2a udal zergei dagokie, zenbatekorik handienak hiri kontribuzioan eta Jarduera Ekonomikoen gaineko Zergan aurkitzen direlarik.

Kobratzeko dagoen zor osoaren portzentaje horiek ekitaldiaren amaieran ere mantendu dira. Horrela, zuzeneko zergak, urtean %3,3 baino igo ez direnak, zorraren portzentajerik handienarekin ageri

La suma de la deuda al inicio del ejercicio más los cargos producidos a lo largo del mismo dan lugar a la deuda total a gestionar. Esta deuda, al igual que ha ocurrido con los cargos, sólo ha aumentado en el último ejercicio, concretamente un 19%, ascendiendo el aumento de la deuda en el periodo en 620 millones de pesetas.

Por último, los ingresos y las bajas y otras datas presentan el mismo comportamiento con descensos tanto en 1998 como en 1999 y aumentando sólo en 2000, un 2,8% y un 878,9% respectivamente. En ambos casos, los incrementos producidos en el último ejercicio no superan las cuantías alcanzadas en 1998 y 1997. Concretamente la elevada tasa de crecimiento de las bajas y otras datas no es debida al importe alcanzado en el ejercicio sino a la baja cuantía correspondiente a 1999.

El detalle de la gestión recaudatoria en el año 2000 se recoge en el cuadro 6.6. distribuida por tipos de impuestos. La primera columna recoge la deuda pendiente al inicio del ejercicio. La segunda son las altas o cargos de deuda que pasa a la vía ejecutiva a lo largo del año. La tercera columna, bajo el epígrafe de ingresos, abarca tanto el abono de la deuda por parte del contribuyente, como el cobro de la misma mediante compensación o embargo realizado por Diputación. La cuarta columna, bajas y otras datas, engloba tanto la baja definitiva como la baja provisional que pueden deberse a: prescripción de la deuda, reposición de la deuda a voluntaria, insolvencias, o bajas de gestión realizadas por la oficina gestora. La última columna recoge la deuda pendiente al final del ejercicio siendo el resultado de restar a la deuda pendiente al inicio más los cargos, los ingresos y las bajas y otras datas.

Analizando por conceptos, el 53,6% de la cuantía pendiente al inicio del ejercicio proviene de los impuestos directos; la mayoría de la deuda es por el impuesto sobre la renta de las personas físicas en el apartado de retenciones del trabajo. Los impuestos indirectos suponen el 38,7% del total de la deuda siendo el impuesto sobre el valor añadido el tributo que concentra mayor cuantía adeudada. En tasas y otros ingresos, que suponen el 5,4%, el concepto que acumula más deuda son los intereses de demora. El restante 2,2% de la deuda pendiente al inicio del ejercicio corresponde a los tributos locales, siendo las mayores cuantías por el impuesto sobre actividades económicas y por contribución urbana.

Estos porcentajes sobre el total de la deuda pendiente se mantienen similares al final del ejercicio. Los impuestos directos, que sólo aumentan un 3,3% en el año, siguen concentrando el mayor porcentaje de la

CUADRO 6.6. TAULA
Ordainarazte bidean kudeatutako zergabilketa kontzeptuen arabera
Detalle de la gestión recaudatoria en ejecutiva por conceptos

KONTZEPTUA	CONCEPTO	KOBRATZEKO ZORRA DEUDA PENDIENTE 2000-1-1	KARGUAK CARGOS 2000	SARRERAK INGRESOS 2000	BAJAK ETA BEST.HARTZEK. BAJAS Y OTRAS DATAS 2000	KOBRATZEKO ZORRA DEUDA PENDIENTE 2000-12-31
<i>Lanaren atxikipenak</i>	Retenciones de trabajo	14.944	2.503	840	1.556	15.050
<i>Kapital higikorren atxikipenak</i>	Retenc. capital mobiliario	58	17	0	-31	106
<i>Kapital higiezinaren atxikipenak</i>	Retenc. capital inmobiliario	4	17	23	1	-3
<i>Profesionalen ordaink. zatikatuak</i>	Pagos frac. profesionales	76	0	0	-8	85
<i>Jard. enpres.alen ordain.zatikatuak</i>	Pagos frac.activ.empresar.	0	832	514	0	318
<i>Kuota diferentzial garbia</i>	Cuota diferencial neta	1.609	7	3	37	1.575
PFEZ guztira	Total I.R.P.F.	16.691	3.376	1.381	1.555	17.131
<i>Soziet.en kuota diferentzial garbia</i>	Cuota difer. neta de socied.	1.817	762	204	383	1.992
<i>Konturako ordainketak</i>	Pagos a cuenta	8	0	0	-1	8
<i>Sozietateen zerga guztira</i>	Total impuesto sociedades	1.825	762	205	382	2.000
<i>Oinordetza eta dohaintzen g/ zerga</i>	I.s/ sucesiones y donaciones	25	19	10	9	25
<i>Ondarearen gaineko zerga</i>	Impuesto sobre el patrimonio	3	1	0	3	0
<i>Iraungitako zuzeneko zergak</i>	Impptos directos extinguidos	0		0	-2	2
ZUZENEKO ZERGAK GUZTIRA	TOTAL IMPTOS DIRECTOS	18.543	4.158	1.596	1.947	19.158
<i>Ondare eskualdaketen g/ zerga</i>	Imp.transmis. patrimoniales	98	95	54	79	60
<i>Egintza juridiko dokumentatuak.</i>	Actos jurídicos documentados	8	1	2	1	7
BEZ	I.V.A.	11.492	3.428	813	556	13.551
ETZ	I.T.E.	1.725	250	126	223	1.626
<i>Luxuaren gaineko zerga</i>	Impuesto sobre el lujo	0	0	0	0	0
<i>Garraio bideen gaineko zerga berez.</i>	Imp.especial medios transp.	3	2	2	1	3
<i>Zerga bereziak</i>	Impuestos especiales	66	53	4	0	115
ZEHARKAKO ZERGAK GUZTIRA	TOT. IMPTOS INDIRECTOS	13.392	3.829	1.000	860	15.362
<i>Zorizko konbinazioak eta jokoa</i>	Combinac.aleatorias y juego	25	0	5	17	2
<i>Jolas makinak</i>	Máquinas recreativas	10	1	4	1	6
<i>Apostuak</i>	Apuestas	0	0	0	0	0
<i>Jokoaren tasa (kasinoak)</i>	Tasa de juego (casinos)	0	0	0	0	0
<i>Joko tasak guztira</i>	Total tasas de juego	35	1	9	18	8
<i>Berandutza interesak</i>	Intereses de demora	829	1.406	49	1.192	994
<i>Bestelako sarrerak</i>	Ingresos diversos	3	0	0	0	3
<i>Luzapen eta premiam.duzko errekar</i>	Recargo de prórrga y apremio	1	0	1	0	0
<i>Zigorrak</i>	Sanciones	674	728	157	-33	1.278
<i>Zergabilketa kostuak</i>	Costas de recaudación	18	11	10	0	19
<i>Errekargu eta interesak</i>	Recargos e intereses	99	49	27	5	117
<i>Diputazioaren tasak</i>	Tasas Diputación	208	83	47	26	218
TASAK ETA BEST.AKO SARRERAK	TASAS Y OTROS INGRESOS	1.867	2.278	300	1.207	2.638
FORU TRIBUTUAK GUZTIRA	TOTAL TRIBUTOS FORALES	33.802	10.265	2.896	4.014	37.157
<i>Landalur eta nekazal kontribuzioa</i>	Contribuc. rústica y pecuaria	6	4	3	2	5
<i>Hirilur kontribuzioa</i>	Contribución urbana	238	182	104	69	248
<i>Industriarako baimen fiskala</i>	Licencia fiscal industrial	4	0	0	0	4
<i>Profesionaletarako baimen fiskala</i>	Licencia fiscal profesional	0		0	0	0
<i>Jard. ekonomikoen gaineko zerga</i>	Imp.s/actividades económicas	517	238	145	-95	705
UDAL ZERGAK GUZTIRA	TOTAL TRIBUTOS LOCALES	765	424	251	-23	961
GUZTIRA	TOTAL	34.567	10.689	3.148	3.990	38.118

Zenbatekoa milioi pezetakotan / Importe en millones de pesetas

dira nahiz eta beren partaidetza %50,3raino jaisten den. Galdu duten pisu erlatiboa beste hiru osagaien alde banatu da. Zeharkako zergek %14,7ko igoera izan dute eta zorraren %40,3 izatera pasa dira. Tasak eta bestelako sarrerak ere batez bestekoaren gainetik gehitu dira, %41,3 hain zuzen, eta ekitaldi amaieran kobratzeko dagoen zorraren %6,9 hartzen dute. Azkenik, udal zergek %25,7 gehitu dute beren zorra, eta urtearen amaieran %2,5eko portzentajea dute ordainarazte bidean dagoen zorrari dagokionez.

6.3. ORDAINKETAK GERORATZEA ETA ZATIKATZEA

2000. urtean burutu den jarduna aurreko urtekoaren parekoa izan bada ere, aurkeztutako eskaerak eta onartutako espedienteak zertxobait jaitsi dira, ukatu edo atzera bota direnak gehitu diren bitartean. Zehazki esanda, ekitaldia hasi zenean ordainketa geroratzeko 174 espediente zeuden bideratu gabe, eta urtean zehar 1.607 eskaera aurkeztu dira. Horietatik, 944 kasutan ordainketak zatikatzea edo geroratzea onartu da eta beste 637 espediente, berriz, ezetsi edo atzera bota dira. Urte amaieran 200 espediente gelditu dira ebazteke.

6.7. taulan ordainketak geroratu edo zatikatzeko espedienteen tramitazioak 1997-2000 epealdian izan duen bilakaera ageri da. Bertan argi eta garbi ikus daiteke araudiaren aldaketak izan zuen eragina, 1997 eta 1998an eskaera eta onarpen kopurua nabarmen igoarazi zuena, moteldu egin dela azken bi ekitaldietan; bi kontzeptu horiek behera egin izana dugu horren erakusgarri.

95/1996 Foru Dekretua indarrean jarri ondoren, aurkeztutako eskaerak %38,9 igo ziren 1997an eta %44,3 1998an. 1999tik aurrera, ordea, behera egin zuten, eta urte horretan %5,7 jaitsi ziren; azken ekitaldian %5,2ko jaitsiera izan dute.

Onartu diren espedienteek antzeko bilakaera dute. Hau da, araudi berria indarrean sartu ondoren, lehen bi ekitaldietan igo egiten dira, baina 1999an eta 2000. urtean kopuruak behera egiten du. Hain zuzen ere, 114 espediente gutxiago onartu dira 1999an (-%8,6) eta azken ekitaldian 268 espediente gutxiago daude (-%22,1).

Ukatu eta atzera egindako espedienteek dagokienez, beharantzako joera epealdiko azken ekitaldian apurtzen da. 1998an eta 1999an %16,3 eta %9,3 jaitsi ondoren, 2000. urtean 161 espediente gehiago dira ukatu edo atzera egin direnak, hau da, %33,8 gehitu dira.

Abenduaren 31n ebatzi gabekoen saldoak eutsi egiten dio 1999an hasitako goranzko joerari eta 2000. urtearen amaieran 26 espediente gehiago egon dira ebazteke, %14,9ko gehikuntza ekarriz.

deuda aunque desciende su participación hasta el 50,3%. Esta pérdida de peso relativo se distribuye a favor de los otros tres componentes. Los impuestos indirectos presentan un incremento del 14,7% por lo que pasan a concentrar el 40,3% de la deuda. Las tasas y otros ingresos también crece por encima de la media, un 41,3%, y representa el 6,9% de la deuda pendiente al final del ejercicio. Por último, los tributos locales incrementan su deuda un 25,7% y al final del año concentran el 2,5% de la deuda pendiente en ejecutiva.

6.3. APLAZAMIENTOS Y FRACCIONAMIENTOS DE PAGOS

En 2000 se mantiene una actividad similar a la del año precedente aunque disminuyen ligeramente tanto las solicitudes como las concesiones y aumentan los expedientes denegados o desistidos. Concretamente se inició el ejercicio con 174 expedientes de aplazamientos de pago pendientes, y a lo largo del año se han presentado 1.607 solicitudes. De todos ellos se han concedido aplazamiento o fraccionamiento de pago a 944 casos y se han denegado o desistido un total de 637 expedientes. Al final del año han quedado pendientes de resolución 200 expedientes.

La evolución de la tramitación de los expedientes de aplazamiento y fraccionamiento de pago a lo largo del periodo 1997-2000, recogida en el cuadro 6.7., muestra claramente que la incidencia del cambio normativo, con fuertes aumentos en el número de solicitudes y concesiones en 1997 y 1998, se ha amortiguado en los dos últimos ejercicios en los que ambos conceptos descienden.

Las solicitudes presentadas, tras la entrada en vigor del Decreto Foral 95/1996, aumentaron un 38,9% en 1997 y un 44,3% en 1998, y a partir de 1999 han descendido, concretamente un 5,7% en dicho año y un 5,2% en el último ejercicio.

La evolución de los expedientes concedidos muestra igual tendencia ya que hay un aumento en los dos primeros ejercicios después de la entrada en vigor de la nueva normativa, y posteriormente han descendido en 114 expedientes (el 8,6%) en 1999 y en 268 expedientes en 2000 alcanzando una variación interanual del -22,1%.

Con respecto a los expedientes denegados y desistidos la tendencia decreciente se rompe en el último ejercicio del periodo. Tras obtener descensos del 16,3% en 1998 y del 9,3% al año siguiente, en 2000 aumentan en 161 expedientes los casos de denegación o desistimiento lo que representa un incremento del 33,8%.

El saldo pendiente de resolver al 31 de diciembre mantiene la tendencia ascendente iniciada en 1999 y aumenta en 2000 un 14,9% al haber al final del ejercicio 26 expedientes más pendientes de resolver.

CUADRO 6.7. TAULA

Ordainketak geroratzeko espedienteen tramitazioaren bilakaera
Evolución de la tramitación de los expedientes de aplazamiento

KONTZEPTUA	CONCEPTO	1997	1998	1999	2000	% ALDAKETA VARIACIÓN %		
						98/97	99/98	00/99
Urtar.-1ean ebatzi gabeak	Pendientes resolver a 1-En.	266	219	166	174	-17,7	-24,2	4,8
Eskaerak	Solicitudes	1.246	1.798	1.696	1.607	44,3	-5,7	-5,2
Onartuak	Concedidos	666	1.326	1.212	944	99,1	-8,6	-22,1
Ezetsiak eta atzera egindakoak	Denegados y desistidos	627	525	476	637	-16,3	-9,3	33,8
Abend.-31n ebatzi gabeak	Pendientes resolver a 31-dic.	219	166	174	200	-24,2	4,8	14,9

6.8 taulak agerian jartzen du nola banatzen diren zerga moten artean 2000. urtean mugaegunera iritsitako epeen zenbatekoak eta urte amaieran mugaegunera iristeko daudenenak. Funtsean, aurreko urteetako banaketa berbera ageri da, hau da, zuzeneko zergak dira oraindik ere nagusi, baina horiek pisu erlatiboa galtzen segitzen dute zeharkako zergen mesedean.

2000. urtean zehar 3.103 milioi pezetako epeak iritsi dira mugaegunera: milioi bat Eusko Jaurlaritzari dagokio, beste hiru milioi udal zergei (bi milioi jarduera ekonomikoen gaineko zergagatik eta milioi bat kontribuzio urbanoagatik), eta gainerakoa Foru Aldundiak itunduak dituen zergetatik dator. Partaidetzarik handiena zuzeneko zergek dute (%56,2), zeharkako zergek %41,9 hartzen dute, eta gainerakoa %1,9a tasa eta bestelako sarreretatik, udal zergetatik eta Eusko Jaurlaritzaren isun eta bestelako sarreretatik dator. Zuzeneko zergen barruan, lan atxikipenek hartu dute zenbatekorik handiena (talde osoaren %70,6). Zeharkako zergetan, berriz, zenbatekorik handiena Balio Erantsiaren gaineko Zergan aurkitzen dugu (%66,9ko partaidetza). Tasa eta bestelako sarreraren %63,4 isunetatik dator.

Mugaegunera iritsi gabeko zenbatekoen zutabea, mugaegunera iritsitako epeen zutabea bezalaxe, zenbateko txikiak ageri dira bai udal zergetan eta bai Eusko Jaurlaritzan: lehen kasuan hogeita hamahiru milioi pezeta eta bigarrenean bost milioi. 2000n mugaegunera iritsi gabe gelditu diren epeen zenbateko osoa 12.285 milioi pezetako izan da, honela banatuta: kopuru horren erdia baino gehixeago (%54,1) zuzeneko zergetatik dator, eta gehiena (%88,1) lan atxikipenetatik; zeharkako zergek %41,9ko partaidetza dute, eta horren %87,6a BEZari dagokio; eta gainerako %3,8a tasa eta bestelako sarreretatik dator, %56,4 berandutza interesetatik.

La distribución entre cada tipo de impuesto de los importes de los plazos vencidos en 2000 y de los plazos pendientes de vencimiento al final del año, recogidos en el cuadro 6.8., presenta un perfil similar al de los años anteriores, manteniéndose los impuestos directos como los más elevados aunque siguen perdiendo peso relativo a favor de los indirectos.

A lo largo del año han vencido plazos por un importe de 3.103 millones de pesetas correspondiendo un millón de pesetas al Gobierno Vasco; otros tres millones a los tributos locales, concretamente dos millones al impuesto sobre actividades económicas y uno a la contribución urbana; y el resto a los tributos concertados por esta Diputación Foral. Los impuestos directos tienen la participación mayor representando el 56,2%, los impuestos indirectos concentran el 41,9%, y el restante 1,9% proviene de las tasas y otros ingresos, los tributos locales y las multas y otros ingresos del Gobierno Vasco. Dentro de los impuestos directos, el concepto de mayor cuantía, que representa el 70,6% del importe del grupo, son las retenciones de trabajo. En los impuestos indirectos la cuantía más importante corresponde al impuesto sobre el valor añadido con una participación del 66,9%. El 63,4% del importe de las tasas y otros ingresos proviene de las sanciones.

La columna de los importes pendientes de vencimiento, al igual que la de los plazos vencidos, recoge importes pequeños tanto en los tributos locales como en el Gobierno Vasco, siendo treinta y tres millones de pesetas en el primero y cinco millones en el segundo. El total de los plazos pendientes de vencimiento en 2000 asciende a 12.285 millones de pesetas, distribuido de la siguiente forma: algo más de la mitad, el 54,1% del importe, proviene de los impuestos directos correspondiendo en su mayoría, un 88,1%, a las retenciones de trabajo; los impuestos indirectos participan en un 41,9% concentrándose el 87,6% en el impuesto sobre el valor añadido; y el 3,8% corresponde a tasas y otros ingresos siendo en un 56,4% por intereses de demora.

CUADRO 6.8. TAULA

Mugaegunera iritsitako epeak eta iritsi gabekoak zenbatekoak zerga moten arabera
Plazos vencidos e importes pendientes por tipo de impuestos

KONTZEPTUA	CONCEPTO	BETETAKO EPEAK PLAZOS VENCIDOS	ORDAINITZEKO DAGOEN ZENBATEKOA IMPORTE PENDIENTE 31-12-00
Zuzeneko zergak	Impuestos directos	1.743	6.641
Zeharkako zergak	Impuestos indirectos	1.300	5.144
Tasak eta bestelako sarrerak	Tasas y otros ingresos	56	461
DIPUTAZIOAK ITUNDUTAKO ZERGAK GUZTIRA	TOTAL TRIB.CONCERTADOS DIPUTACIÓN	3.098	12.246
UDAL ZERGAK	TRIBUTOS LOCALES	3	33
EUSKO JAURLARITZA	GOBIERNO VASCO	1	5
ZERGAK GUZTIRA	TOTAL TRIBUTOS	3.103	12.285

Zenbatekoa milioi pezetatotan / Importe en millones de pesetas

6.4. FORU AUZITEGI EKONOMIKO-ADMINISTRATIBOA

2000n 707 erreklamazio aurkeztu dira guztira, eta 1.311k ebazpena jaso dute; horietatik 143 onetsi dira, 250ek onespren partziala izan dute, 738 ezetsi dira eta 180 erreklamaziok beste emaitza bat izan dute, hau da, ez dute ebazpen zehatzik jaso iraungitzeagatik, erreklamatzailerak bere asmoan atzera egiteagatik, ondorioz gabe geratzeagatik, abstenitzeagatik, onartuak ez izateagatik, inkompetentziagatik edo, isiltasuna dela eta, administrazio auzitegiari errekurrituak izateagatik. Urte amaieran 1.270 erreklamazio geratu dira ebazti gabe; horietatik 611 aurten jarri dira eta beste 659 erreklamazioak lehenagotik datoz.

6.9. taulak erakusten duenez, aurkeztu diren erreklamazioetan Pertsona Fisikoen Errentaren gaineko Zerga eta Ondarearen gaineko Zerga dira kopururik handiena metatu dutenak: 408 erreklamazioekin aurkeztutako kopuru osoaren %57,7 dira. Zerga horiek ere ebaztitako erreklamazioen %60,4 eta ebazteke gelditu direnen %56,2 hartzen dute.

Bigarren kontzepturik garrantzitsuena balio erantsiaren gaineko zerga da: 58 erreklamazio aurkeztu dira guztira, hau da, kopuru osoaren %8,2, ebaztitakoen %7,5, eta ekitaldi amaieran ebazteke geratu diren erreklamazioen %7,6.

Hirugarren tokian Sozietateen gaineko Zerga ageri da 48 erreklamazioekin. Guztira 59 erreklamazio ebazti dira (%4,5), ondare eskualdaketen gaineko zergan baino hogeit gutxiago. Ekitaldi amaieran ebazti gabe geratu diren erreklamazioetan ere sozietateen gaineko zerga ondare eskualdaketen gaineko zergaren atzetik ageri da: lehenengoan 75 baldin badira ebazti gabe geratu direnak, ondare eskualdaketa eta egintza juridiko dokumentatuen gaineko zergan 77 erreklamazio daude ebazpen zain.

6.4. TRIBUNAL ECONÓMICO-ADMINISTRATIVO FORAL

En 2000 se han interpuesto 707 reclamaciones, y se han resuelto 1.311 de las que 143 han sido estimadas, 250 se han estimado parcialmente, 738 se han desestimado y 180 reclamaciones han tenido otros resultados, es decir, han concluido sin resolución concreta por caducidad, por desestimación, quedarse sin efecto, abstención, no admisión, incompetencia o por haber sido recurridas al contencioso por silencio. Al final del año han quedado pendientes de resolver un total de 1.270 reclamaciones de las que 611 corresponden a las presentadas en este año, y 659 son reclamaciones presentadas con anterioridad.

De las reclamaciones interpuestas, según recoge el cuadro 6.9., el tributo que tiene una mayor concentración es el correspondiente al impuesto sobre la renta de las personas físicas y el impuesto sobre el patrimonio que con 408 reclamaciones representan el 57,7% del total de las presentadas. Así mismo, es el que recoge el 60,4% de las reclamaciones resueltas y el 56,2% del total de las reclamaciones que quedan pendientes.

El siguiente concepto en importancia es el impuesto sobre el valor añadido que concentra, con 58 reclamaciones presentadas, el 8,2% del total, el 7,5% de las resueltas y el 7,6% de las reclamaciones pendientes al final del ejercicio.

El impuesto sobre sociedades ocupa el tercer lugar con 48 reclamaciones interpuestas. El número de reclamaciones resueltas es de 59 que representan el 4,5%, lo que le sitúa por detrás del impuesto sobre transmisiones que tiene veinte reclamaciones más resueltas. Lo mismo ocurre con las reclamaciones pendientes al final del ejercicio ya que frente a las 75 pendientes del impuesto de sociedades hay 77 que corresponden al impuesto de transmisiones patrimoniales y actos jurídicos documentados.

CUADRO 6.9. TAULA
Auzitegi Ekonomiko-Administratiboaren estatistikak
Estadísticas del Tribunal Económico-Administrativo

KONTZEPTUAK	CONCEPTOS	2000n JARRITAKO ERREKLAMAZIOAK RECLAMACIONES INTERPUESTAS EN 2000	EBATZIAK / RESUELTAS					Guztira Total	EBAZTEKE PENDIENTES
			Emaitzaren arabera Según Resultado						
			Onetsiak Estimadas	Partz.ki onetsiak. Estimac. Parcial	Ezetsiak Desestimadas	Bestelakoak Otros			
Errenta eta Ondarea	I.R.P.F. e Imp.patrim.	408	85	191	430	89	795	714	
Sozietateen g/ zerga	Imp.Sociedades	48	6	11	36	6	59	75	
Oinordetzen g/ zerga	Imp.Sucesiones	14	12	6	20	2	40	22	
Ond.Eskuald.eta E.J.D.Z.	I.Trans.P.y Actos J.D.	44	6	6	59	8	79	77	
BEZ	IVA	58	9	18	59	12	98	96	
Bestelakoak	Resto	135	25	18	134	63	240	286	
GUZTIRA	TOTAL	707	143	250	738	180	1.311	1.270	

"Bestelakoak" apartatuan kontzeptu hauek jaso dira: udal zergak, prezio publikoak, udal ordenantzak, foru, udal eta Eusko Jaurlaritzaren sarrerak ordainarazteko bidean jarritako erreklamazioak, joko tasak eta beste kontzeptu batzuk.

6.10. taulan Auzitegiaren jarduerak 1993-2000 epealdian izan duen bilakaera ikus daiteke. Auzitegiaren jarduerak hobekuntza bat ageri du; izan ere, aurkeztutako erreklamazio kopurua urtero gehitu arren (azken hiru urteetan izan ezik), ebatzitako erreklamazioak proportzio handiagoan igo dira eta ebatzeteke gelditu direnek, beraz, igoera txikiagoa izan dute; gainera, 1996tik aurrera ekitaldi guztietan jaitsi dira. Datuak kalkulatzeko, aurreko urtetik ebatzi gabe dauden erreklamazioei aurten jarritakoak gehitu zaizkie, eta baturari ebatzitako erreklamazioak kendu. Emaitzak esaten digu zenbat erreklamazio gelditu diren ebatzeteke urte amaieran.

2000. urtean aurreko bi urteetako joerari eutsi zaio eta aurkeztutako erreklamazioak jaitsi egin dira. Ekitaldi honetan, gainera, proportzio handiagoan egin dute behera: 1999ko tasa $-16,7\%$ koa baldin bazen, aurten $-22,2\%$ ko tasa eman dute.

Aurkeztutako erreklamazioekin egin dugun bezala, ebatzi diren espedienteen kopuruan ere bi epealdi bereiz daitezke. Lehenengoan, 1993tik 1997ra bitartekoan, ebatzitako erreklamazio kopuruak etengabe egiten du gora, portzentajea gero eta txikiagoa bada ere. Bigarren epealdian, 1998-2000 bitartekoan, kontrako joera ageri da, hau da, erreklamazio gutxiago hasten dira ebatzen eta tasa negatiboak agertzen dira: -27% koa 1998an, $-2,6\%$ koa 1999an eta $-17,7\%$ koa 2000. urtean.

Horren ondorioz, ebatzeteke dauden erreklamazioek gero eta bariozio tasa txikiagoak dituzte urte batetik bestera: $13,6\%$ koa 1994an eta $3,2\%$ koa 1995ean. 1996tik aurrera lortu da ekitaldi amaieran ebatzi gabeko

En el apartado "Resto" se recogen los tributos locales, precios públicos y ordenanzas municipales, las reclamaciones interpuestas sobre ejecutiva de ingresos forales, municipales y del Gobierno Vasco, las tasas de juego, y otros conceptos varios.

La evolución de la actuación del Tribunal en el periodo 1993-2000, recogida en el cuadro 6.10., muestra una mejora en la actividad ya que aunque cada año, salvo en los tres últimos, han ido aumentando la reclamaciones interpuestas, las reclamaciones resueltas lo hacen en mayor proporción por lo que las pendientes de resolución tienen un incremento menor y a partir de 1996 disminuyen en todos los ejercicios. Los datos se calculan sumando a las reclamaciones pendientes del año anterior las interpuestas en el ejercicio, y a dicha suma se le resta las resueltas dando lugar a las reclamaciones pendientes a final del año.

Las reclamaciones interpuestas en 2000 continúan con la tendencia de los dos años anteriores y descienden. En este ejercicio además lo hace en mayor proporción ya que del $-16,7\%$ de 1999 ha pasado a obtener una variación interanual del $-22,2\%$.

En la evolución del número de expedientes resueltos, al igual que con las reclamaciones interpuestas, se pueden diferenciar dos periodos, el primero sería de 1993 a 1997 en que hay un aumento constante del número de reclamaciones resueltas aunque el porcentaje tiende a ser cada vez menor. En el segundo periodo, 1998-2000, se cambia de tendencia empezando a resolverse menos reclamaciones, y presentan tasas negativas, concretamente del -27% en 1998, del $-2,6\%$ en 1999 y del $-17,7\%$ en 2000.

Como consecuencia de todo ello, las reclamaciones pendientes tienen tasas de variación interanual cada vez menores pasando de un $13,6\%$ en 1994 a un $3,2\%$ en 1995 y consiguiendo a partir de 1996 que el número total

CUADRO 6.10. TAULA

Auzitegi Ekonomiko-Administratiboaren jardueraren bilakaera
Evolución de la actuación del Tribunal Económico-Administrativo

URTEAK AÑOS	AURKEZTURIKO ERREKLAMAZIOAK RECLAMACIONES INTERPUESTAS		EBATZITAKO ERREKLAMAZIOAK RECLAMACIONES RESUELTAS		EBAZTEKE DAUDEN ERREKLAMAZIOAK RECLAMACIONES PENDIENTES	
	Kopurua Número	Bariazioa (%) (%) Variación	Kopurua Número	Bariazioa (%) (%) Variación	Kopurua Número	Bariazioa (%) (%) Variación
1993	1.570		541		3.005	
1994	1.680	7,0	1.272	135,1	3.413	13,6
1995	1.809	7,7	1.701	33,7	3.521	3,2
1996	1.932	6,8	2.085	22,6	3.368	-4,3
1997	1.974	2,2	2.240	7,4	3.102	-7,9
1998	1.091	-44,7	1.635	-27,0	2.558	-17,5
1999	909	-16,7	1.593	-2,6	1.874	-26,7
2000	707	-22,2	1.311	-17,7	1.270	-32,2

erreklamazioen kopuru osoa aurreko urtekoa baino txikiagoa izatea, eta joera hori areagotuz doa gero. Horrela, 1996an %4,3 jaisten dira, 1997an murrizpen handiagoa dago (%7,9koa), 1998an -%17,5eko tasa ageri da, eta hurrengo urtean -%26,7koa da tasa. Epealdiko beherakadarik handiena azken ekitaldian aurkitzen dugu (-%32,2koa), aurreko urtean baino 604 erreklamazio gutxiago geratu direlako ebazteke.

de reclamaciones pendientes al final del ejercicio sea inferior al del año anterior, acentuándose esta tendencia cada vez más. En 1996 disminuyen un 4,3%, en 1997 el descenso es mayor, del 7,9%, en 1998 la tasa es del -17,5%, al año siguiente es un -26,7%, y en el último ejercicio recogido se alcanza el mayor decremento del periodo al obtener una variación interanual del -32,2%, con 604 reclamaciones pendientes menos que en el ejercicio anterior.

6.5. LEGE AHOLKULARITZA

Lege aholkularitza zerbitzuak 2000. urtean egingandako kudeaketa 6.11 taulan laburbiltzen da.

Zerbitzu honek jarduketa hauek burutu ditu urtean zehar: etendurari buruzko 40 jakinarazpen bidali dira, Foru Auzitegi Ekonomiko-Administratiboaren 11 bilkuretan hartu da parte, kiebrari buruzko bederatzirekin prozedura konkurtsaletara joan da, 154 kasu defendatu dira auzitegietan, horietatik hiru prozedura penalengatik eta gainerako 151k administrazioarekiko auzi errekurtsioengatik, 3.092 jarduketa estrajudizial egin dira eta, azkenik, 985 jarduketa burutu dira ordezkarien erregistroarekin lotuta.

Jarduketa estrajudizialen barruan, 22 erabaki eta 84 foru agindu proposatu dira, hauetatik 81 epaiak betetzeari buruzkoak. Txostenei dagokienez, 170 egin dira guztira, gehien landutako gaiak exekuzioak (81), zergak (30) eta abalak (28) izan direlarik. Gainerako jarduketa estrajudizialen artean, 180 idatzi egin dira eta 402 abal askietsi.

6.5. ASESORÍA JURÍDICA

La gestión realizada a lo largo de 2000 por el servicio de asesoría jurídica está resumida en el cuadro 6.11.

A lo largo de este año las actividades realizadas por el servicio han sido las siguientes: 40 notificaciones de suspensión, se ha participado en 11 sesiones del Tribunal Económico-Administrativo Foral, se ha acudido a nueve procedimientos concursales por quiebra, se ha defendido ante los tribunales 154 casos, tres sobre procedimientos penales y los restantes 151 en recursos contencioso-administrativos, se han realizado 3.092 actuaciones extrajudiciales y 985 actuaciones relacionadas con el registro de representantes.

Dentro de las actuaciones extrajudiciales ha habido un total de 22 propuestas de acuerdo y 84 propuestas de Orden Foral de las que 81 han sido de ejecución. Otro grupo de actividad ha sido los informes que han ascendido a 170, siendo los temas más tratados el de ejecución con 81, los tributarios con 30 y los avales que han originado 28 informes. Entre las restantes actuaciones extrajudiciales se han realizado 180 escritos varios y un total de 402 bastantes de avales.

CUADRO 6.11. TAULA
Lege Aholkularitzaren estatistikak
Estadísticas de la Asesoría Jurídica

JARDUERAK	ACCIONES	ZENBAKIA NÚMERO
ETENDURENAK JAKINARAZTEA	NOTIFICACIONES SUSPENSIÓN	40
AUZITEGIAREN BILERETAN PARTE HARTZEA	PARTICIPACION EN SESIONES DEL T.E.A.F.	11
KONTSULTA BATZORDEAK	COMISIONES DE CONSULTAS	2
KOOPERATIBA BATZORDEAK	COMISIONES DE COOPERATIVAS	2
AUZIT.ETAN DEFEND.KO ADM.AUZI ERREKURT.	REC. CONTEC.-ADMIN. DEFENSA TRIBUNALES	151
AUZIT.ETAN DEFEND.KO PROZEDURA PENALAK	PROCED.PENALES. DEFENSA TRIBUNALES	3
KIEBREN PROZEDURA KONKURTSALAK	QUIEBRAS. PROCEDIMIENTO CONCURSAL	9
JARDUKETA ESTRAJUDIZIALAK	ACTUACIONES EXTRAJUDICIALES	
Administrazio bidetik jotzeko erabaki proposamenak	Propuestas Acuerdo actuación vía administrativa	5
Proz.judizialak hasteko erabaki proposamenak	Propuestas Acuerdo inic. proced.judiciales	2
Kasazio errekurtoa jartzeko erabaki proposamenak	Propuestas Acuerdo interposición rec.casación	15
Epaia betetzeko Foru Aginduen proposamenak	Propuesta Orden Foral Ejecución	81
Hirugarrentotzei buruzko Foru Aginduen proposamenak	Propuestas Orden Foral Tercerías	3
Kooperatiba arteko lankidetzak erakundeen espedient.ak	Expdtes.Instituc.de cooperación intercooperativa	19
Aitorpenen kudeaketa	Gestión de declaraciones	780
Txostenak :	Informes :	
-Zergak	-Tributarios	30
-Hirugarrentotzak	-Tercerías	3
-Zergabilketa	-Recaudación	12
-Udal zergak	-Tributos locales	6
-Exekuzio txostenak	-Informes ejecución	81
-Abalak	-Avales	28
-Bestelakoak	-Otros	10
Zenbait idatzi	Escritos varios	180
Telefono bidezko kontsultak	Consultas telefónicas	1.200
Abalak askiestea	Bastanteo de avales	402
Errenta eta kontribuzio urbanoa kobratzeko baimenak	Autorizaciones cobro de Renta y Urbana	17
GUZTIRA	TOTAL	3.092
ORDEZKARIEN ERREGISTROA	REGISTRO REPRESENTANTES	
Inskribaturiko ordezkariak	Representantes inscritos	364
Apud aktak	Apud actas	101
Ahalordeak askiestea	Bastanteo de poderes	60
Konpultsaturiko agiriak	Documentos compulsados	424
Bajak	Bajas	9
Zenbait idatzi	Escritos varios	27
GUZTIRA	TOTAL	985

E.6.1. TAULA IKUSKARITZA KUDEAKETAREN EMAITZEN LABURPENA KONTZEPTUEN ETA SUJEKTU PASIBOEN MOTEN ARABERA
 CUADRO E.6.1. RESUMEN DE RESULTADOS DE LA GESTIÓN INSPECTORA POR CONCEPTOS Y TIPOS DE SUJETO PASIVO

ZERGA KONTZEPTUAK CONCEPTOS TRIBUTARIOS	PERTSONA FISIKOAK PERSONAS FÍSICAS				PERTSONA JURIDIKOAK PERSONAS JURÍDICAS				GUZTIRA TOTAL			
	Ordaindu beharreko zerga zorra	Itzultzeko eskatutako kuotaren murrizpena	Konpentsatu beharreko oinarri ezargarriaren murrizpena	Zerga zor baliokidea	Ordaindu beharreko zerga zorra	Itzultzeko eskatutako kuotaren murrizpena	Konpentsatu beharreko oinarri ezargarriaren murrizpena	Zerga zor baliokidea	Ordaindu beharreko zerga zorra	Itzultzeko eskatutako kuotaren murrizpena	Konpentsatu beharreko oinarri ezargarriaren murrizpena	Zerga zor baliokidea
	Deuda tributaria a ingresar	Reducción cuota a devolver solicitada	Reducción de la B.I. a compensar	Total deuda tributaria equivalente (*)	Deuda tributaria a ingresar	Reducción cuota a devolver solicitada	Reducción de la B.I. a compensar	Total deuda tributaria equivalente (*)	Deuda tributaria a ingresar	Reducción cuota a devolver solicitada	Reducción de la B.I. a compensar	Total deuda tributaria equivalente (*)
	1	2	3	4=1+2+3*	1	2	3	4=1+2+3*	1	2	3	4=1+2+3*
<i>Lan atxekipenak</i>												
Retenciones de trabajo	40			40	88			88	128			128
<i>Kapital higigarrien atxekipenak</i>												
Retenc. capital mobiliario					319			319	319			319
<i>Errenteren kuota difer. garbia</i>												
Cuota diferencial neta de IRPF	2.219	14	6	2.233					2.219	14	6	2.233
<i>Sozieteen kuota difer. garbia</i>												
Cuota difer. neta de Sociedades					1.168	54	226	1.301	1.168	54	226	1.301
<i>Ondarearen gaineko zerga</i>												
Imp. sobre el patrimonio	21			21					21			21
<i>ZUZENEKO ZERGA GUZTIRA</i>												
TOTAL IMPUESTOS DIRECTOS	2.280	14	6	2.294	1.574	54	226	1.708	3.855	68	231	4.002
<i>BEZ</i>												
IVA	289	0		289	1.051	60		1.110	1.339	60		1.399
<i>Garraio bide batzuen g.zerga berezia</i>												
Imp.especial s/determ.med.transporte	2			2					2			2
<i>Hidrokarburoen glz. Kudeak.propioa</i>												
Imp.s/hidrocarburos gestión propia	4			4	82			82	86	0	0	86
<i>ZEHARKAKO ZERGA GUZTIRA</i>												
TOTAL IMPUESTOS INDIRECTOS	295	0		295	1.133	60		1.192	1.428	60		1.488
<i>Jarduera ekonomikoen zerga</i>												
Imp.sobre actividades económicas	0			0					0			0
<i>UDAL ZERGA GUZTIRA</i>												
TOTAL TRIBUTOS LOCALES	0			0					0	0	0	0
<i>ZERGA ITUNDUAK GUZTIRA</i>												
TOTAL TRIBUTOS CONCERTADOS	2.575	14	6	2.590	2.707	114	226	2.900	5.282	128	231	5.490
<i>Zigorrak. Urraketa larriak</i>												
Sanciones infracciones graves	892			892	653			653	1.545			1.545
<i>Zigorrak. Urraketa arinak</i>												
Sanciones infracciones simple	1			1					1			1
<i>ZERGA ZORRA GUZTIRA</i>												
TOTAL DEUDA TRIBUTARIA	3.469	14	6	3.483	3.360	114	226	3.553	6.829	128	231	7.036

Zenbatekoa milioi pezetakotan / Importe en millones de pesetas

(*) Zerga zor baliokidea ondorengo guzti hauen batuketa da: ordaindu beharreko zorra, eskatutako itzulketa kuotaren murrizketa eta konpentsatu beharreko oinarri zergagarrien murrizketari dagokion zerga zor baliokidea. 3ª k zutabe horri dagokion kontzeptuen zerga zor baliokidea ordezkatzan du.

(*) La deuda tributaria equivalente es la suma de la deuda tributaria a ingresar, la reducción de la cuota a devolver solicitada y la deuda tributaria equivalente que corresponde a la reducción de las bases imponibles a compensar representado por el 3ª.

E.6.2. TAULA IKUSKARITZAKO AKTA GUZTIEN AZALPENA KONTZEPTUEN ARABERA. PERTSONA FISIKOAK
 CUADRO E.6.2. DETALLE DE ACTAS DE INSPECCIÓN POR CONCEPTOS. PERSONAS FÍSICAS

ZERGA KONTZEPTUAK CONCEPTOS TRIBUTARIOS	ZERG. KOP. N.º CONTR. (*)	KUDEAKETAREN EMAITZAK RESULTADOS DE LA GESTION					ZERGA ZOR BALIOKIDEA
		Kuotak Cuotas	Interesak eta Errekarguak Intereses y Recargos	Ordaindu beharreko zerga zorra Deuda tributaria a ingresar	Eskatutako itzulketa kuotaren murrizketa Reducción cuota a devolver solicitada	Konpents. beharreko oinarri ezgarriaren murrizpena Reducción de la B.I. a compensar	TOTAL DEUDA TRIBUTARIA EQUIVALENTE (**)
		1	2	3=1+2	4	5	6=3+4+5"
<i>Lan atzekipenak</i>							
Retenciones de trabajo	15	34	6	40			40
<i>Kapital higigarrien atzekipenak</i>							
Retenc. capital mobiliario							
<i>Errenteren kuota difer. garbia</i>							
Cuota diferencial neta de IRPF	307	1.617	602	2.219	14	6	2.233
<i>Sozieteen kuota difer. garbia</i>							
Cuota difer. neta de Sociedades							
<i>Ondarearen gaineko zerga</i>							
Imp. sobre el patrimonio	27	18	3	21			21
ZUZENEKO ZERGA GUZTIRA							
TOTAL IMPUESTOS DIRECTOS		1.669	611	2.280	14	6	2.294
<i>BEZ</i>							
IVA	88	219	69	289	0		289
<i>Garraio bide batzuen g.zerga berezia</i>							
Imp.especial s/determ.med.transporte	4	2	0	2			2
<i>Hidrokarbueroen glz.. Kudeak.propioa</i>							
Imp.s/hidrocarburos gestión propia	2	3	1	4			4
ZEHARKAKO ZERGA GUZTIRA							
TOTAL IMPUESTOS INDIRECTOS		225	70	295	0		295
<i>Jarduera ekonomikoen zerga</i>							
Imp.sobre actividades económicas	3	0	0	0			0
UDAL ZERGA GUZTIRA							
TOTAL TRIBUTOS LOCALES		0	0	0			0
ZERGA ITUNDUAK GUZTIRA							
TOTAL TRIBUTOS CONCERTADOS		1.894	681	2.575	14	6	2.590
<i>Zigorak. Urraketa larriak</i>							
Sanciones infracciones graves	210			892			892
<i>Zigorak. Urraketa arinak</i>							
Sanciones infracciones simple	25			1			1
ZERGA ZORRA GUZTIRA							
TOTAL DEUDA TRIBUTARIA	362	1.894	681	3.469	14	6	3.483

Zenbatekoa milioi pezetakotan / Importe en millones de pesetas

(*) Zerga kontzeptu ezberdinengatik akta bat baino gehiago duten zergadunak daudenez, ikuskatutako zergadunen kopurua kontzeptuka dauden zergadunak batzetik ateratako kopurua baino txikiagoa da.

(*) El total de los contribuyentes inspeccionados resulta inferior a la suma del nº de contribuyentes por conceptos debido a que hay contribuyentes con actas por varios conceptos tributarios.

(**) Zerga zor baliokidea ondorengo guzti hauen batuketa da: ordaindu beharreko zorra, eskatutako itzulketa kuotaren murrizketa eta konpentsatu beharreko oinarri zergagarrien murrizketari dagokion zerga zor baliokidea. 5"ek zutabe horri dagozkion kontzeptuen zerga zor baliokidea ordezkatzan du.

(**) La deuda tributaria equivalente es la suma de la deuda tributaria a ingresar, la reducción de la cuota a devolver solicitada y la deuda tributaria equivalente que corresponde a la reducción de las bases imponibles a compensar representado por el 5".

E.6.3. TAULA IKUSKARITZAKO AKTA GUZTIEN AZALPENA KONTZEPTUEN ARABERA. PERTSONA JURIDIKOAK
 CUADRO E.6.3. DETALLE DE ACTAS DE INSPECCIÓN POR CONCEPTOS. PERSONAS JURÍDICAS

ZERGA KONTZEPTUAK CONCEPTOS TRIBUTARIOS	ZERG. KOP. N.º CONTR. (*)	KUDEAKETAREN EMAITZAK RESULTADOS DE LA GESTION					ZERGA ZOR BALIOKIDEA TOTAL DEUDA TRIBUTARIA EQUIVALENTE (**) 6=3+4+5"
		Kuotak Cuotas	Interesak eta Errekarguak Intereses y Recargos	Ordaindu beharreko zerga zorra Deuda tributaria a ingresar	Eskatutako itzulketa kuotaren murrizketa Reducción cuota a devolver solicitada	Konpents. beharreko oinarri ezargarriaren murrizpena Reducción de la B.I. a compensar	
		1	2	3=1+2	4	5	
<i>Lan atxekipenak</i>							
Retenciones de trabajo	18	70	18	88			88
<i>Kapital higigarrien atxekipenak</i>							
Retenc. capital mobiliario	5	314	5	319			319
<i>Errenteren kuota difer. garbia</i>							
Cuota diferencial neta de IRPF							
<i>Sozieteen kuota difer. garbia</i>							
Cuota difer. neta de Sociedades	70	981	188	1.168	54	226	1.301
<i>Ondarearen gaineko zerga</i>							
Imp. sobre el patrimonio							
ZUZENAKO ZERGA GUZTIRA							
TOTAL IMPUESTOS DIRECTOS		1.364	210	1.574	54	226	1.708
<i>BEZ</i>							
IVA	63	909	142	1.051	60		1.110
<i>Garraio bide batzuen g.zerga berezia</i>							
Imp.especial s/determ.med.transporte							
<i>Hidrokarbuoen glz.. Kudeak.propioa</i>							
Imp.s/hidrocarburos gestión propia	10	67	15	82			82
ZEHARKAKO ZERGA GUZTIRA							
TOTAL IMPUESTOS INDIRECTOS		976	157	1.134	60		1.192
<i>Jarduera ekonomikoaren zerga</i>							
Imp.sobre actividades económicas							
UDAL ZERGA GUZTIRA							
TOTAL TRIBUTOS LOCALES							
ZERGA ITUNDUAK GUZTIRA							
TOTAL TRIBUTOS CONCERTADOS		2.340	368	2.707	114	226	2.900
<i>Zigorrak. Urraketa larriak</i>							
Sanciones infracciones graves	76			653			653
<i>Zigorrak. Urraketa arinak</i>							
Sanciones infracciones simple							
ZERGA ZORRA GUZTIRA							
TOTAL DEUDA TRIBUTARIA	117	2.340	368	3.360	114	256	3.553

Zenbatekoa milioi pezetakotan / Importe en millones de pesetas

(*) Zerga kontzeptu ezberdinengatik akta bat baino gehiago duten zergadunak daudenez, ikuskatutako zergadunen kopurua kontzeptuka dauden zergadunak batzetik ateratako kopurua baino txikiagoa da.

(*) El total de los contribuyentes inspeccionados resulta inferior a la suma del nº de contribuyentes por conceptos debido a que hay contribuyentes con actas por varios conceptos tributarios.

(**) Zerga zor baliokidea ondorengo guzti hauen batuketara da: ordaindu beharreko zorra, eskatutako itzulketa kuotaren murrizketa eta konpentsatu beharreko oinarri zergagarrien murrizketari dagokion zerga zor baliokidea. 5^oek zutabe horri dagozkion kontzeptuen zerga zor baliokidea ordezkatzeko du.

(**) La deuda tributaria equivalente es la suma de la deuda tributaria a ingresar, la reducción de la cuota a devolver solicitada y la deuda tributaria equivalente que corresponde a la reducción de las bases imponibles a compensar representado por el 5^o.

E.6.4. TAULA EPE IRAUNGIK ETA ORDAINTZEKO DAUDEN ZENBATEKOAK, ZERGA KONTZEPTUEN ARABERA
 CUADRO E.6.4. PLAZOS VENCIDOS E IMPORTES PENDIENTES POR CONCEPTOS TRIBUTARIOS

KONTZEPTUA	CONCEPTO	BETETAKO EPEAK PLAZOS VENCIDOS	ORDAINTZEKO DAGOEN ZENBATEKOA IMPORTE PENDIENTE 31-12-00
Lanaren atxekipenak	Retenciones trabajo	1.230	5.853
Kapitalaren atxekipenak (higigar.,higiezin.)	Retenciones capital (mobiliario e inmob.)	17	201
Ordainketa zatituak	Pagos fraccionados	2	272
PFEZ kuota diferentzial garbia	Cuota diferencial neta IRPF	251	
Konturatuko ordainketak	Pagos a cuenta		368
Sozietate zergaren kuota difentzial garbia	Cuota dif. neta impuesto sobre sociedades	224	126
Dohaintza eta oinordetzen gaineko zerga	Impuesto sobre sucesiones y donaciones	16	1
Ondarearen zerga	Impuesto sobre el patrimonio	3	
ZUZENEKO ZERGAK GUZTIRA	TOTAL IMPUESTOS DIRECTOS	1.743	6.641
Ondare eskualda eta ek.jur.dokm.en zerga	Imp.sobre trans. Patrimon. Y A.J.D.	20	8
Balio erantsiaren zerga	Impuesto sobre el valor añadido	870	4.506
Hidrokarburuen gaineko zerga	Impuesto sobre hidrocarburos	23	17
Enpresa trafikoaren gaineko zerga	Impuesto sobre tráfico de empresas	387	613
Desagertutako beste zeharkako zergak	Otros impuestos indirectos extinguidos		
ZEHARKAKO ZERGAK GUZTIRA	TOTAL IMPUESTOS INDIRECTOS	1.300	5.144
Joko tasa: makinak, apostuak	Tasa de juego: máquinas, apuestas	5	44
Berandutza interesak	Intereses de demora	12	260
Zigorak	Sanciones	35	107
Beste sarrera batzuk	Otros ingresos	4	50
TASAK ETA BESTE SARRERA BATZUK	TASAS Y OTROS INGRESOS	56	461
DIPUTAZIOAK ITUNDUTAKO ZERGA GUZ.	TOTAL TRIBUTOS CONCERT.DE DIPUTACIÓN	3.098	12.246
Ekonomi jardueren zerga	Imp. sobre actividades económicas	2	21
Industriarako baimen fiskala	Licencia fiscal industrial		1
Hirilurren kontribuzioa	Contribución urbana	1	12
UDAL ZERGAK GUZTIRA	TOTAL TRIBUTOS LOCALES	3	33
Garraio isuna	Multas de transporte	1	2
Bestelako sarrerak	Otros ingresos	0	3
EUSKO JAURLARITZA GUZTIRA	TOTAL GOBIERNO VASCO	1	5
ZERGAK GUZTIRA	TOTAL TRIBUTOS	3.103	12.285

Zenbatekoa milioi pezetaketan / Importe en millones de pesetas

E.6.5. TAULA AUZITEGI EKONOMIKO-ADMINISTRATIBOAREN ESTADISTIKAK. 2000KO EKITALDIA
 CUADRO E.6.5. ESTADÍSTICA DEL TRIBUNAL ECONÓMICO-ADMINISTRATIVO. EJERCICIO 2000

KONTZEPTUAK	CONCEPTOS	2000AN AURKEZTURIKO ERREKLAMAZIOAK RECLAMACIONES INTERPUESTAS EN 2000	ERABAKIAK / RESUELTAS						EBAZTEKE / PENDIENTES		
			Emaitzaren arabera Según Resultado				Aurk. urtearen arabera Según año presentación		GUZTIRA TOTAL	Aurk. urtearen arabera Según año presentación	
			Onetsiak Estimadas	Zatian Onetsiak Est. Parcial	Esetsiak Desestimadas	Bestelakoak Otros	1999 aurrek. 1999 ó ant.	2000		1999 aurrek. 1999 ó ant.	2000
Errenta eta ondare zerga	I.R.P.F. e Imp.patrimonio	408	85	191	430	89	745	50	795	356	358
Sozietate zerga	Impuesto sociedades	48	6	11	36	6	53	6	59	33	42
Oinordetzen zerga	Impuesto sobre sucesiones	14	12	6	20	2	40		40	8	14
Eskuald.eta E.J.D.gain.zerga	I.trans.patrim. y actos J.D.	44	6	6	59	8	77	2	79	35	42
BEZ	I.V.A.	58	9	18	59	12	90	8	98	46	50
Beste zerga itundu batzuk	Otros concertados	17		1	4	8	9	4	13	14	13
Ekonomi jardueren zerga	Imp. act. económicas	23	12	2	29	9	50	2	52	37	21
Ondasun higiezin zerga	Imp. bienes inmuebles	23	8	2	17	13	36	4	40	48	19
H. balioaren gehik.zerga	I.incr.valor terrenos urbanos	7		1	5	3	7	2	9	21	5
Eraik. , inst. eta obren zerga	I. construc., inst. y obras	2								9	2
Trakzio mekanik. ibilg. zerga	I. vehic. trac. mecánica	3	2	1	15	3	19	2	21	9	1
Udal tasak	Tasas municipales	5	2	2	3	5	11	1	12	12	4
Udal sarr. ordainarazte bidean	Ejecutiva ingr.municipales	10	1		1	7	3	6	9	2	4
Foru sarr. ordainarazte bidean	Ejecutiva ingresos forales	28			21	5	22	4	26	9	24
Eusko J.sarr. ordain.bidean	Ejecutiva ingr. Gob. Vasco	13		7	29	9	41	4	45	18	9
Joku tasak	Tasas de juego				8		8		8	1	
Beste zerga batzuk	Varios tributos	3		2	1	1	3	1	4	3	2
Zehaztu gabeak	Sin determinar	1			1		1		1	1	1
GUZTIRA	TOTAL	707	143	250	738	180	1.215	96	1.311	659	611

7. ZERGA ITUNDUEN BILKETA. 2000ko EKITALDIA.

7.0. SARRERA

2000. urtean Gipuzkoako Foru Aldundiak 444.419 milioi pezetako sarrera ez finantzarioak izan ditu (Ietik VIIra bitarteko kapituluak); %97,2a, 432.002 milioi pezeta alegia, Herri Finantzen Euskal Kontseiluari atxikita dauden zerga itunduetatik datoz.

Zerga itunduen bilketak dezelerazio joerarekin jarraitu du urtean zehar, eta bere hazkundera aurreko ekitaldian baino ia bi puntu portzentual txikiagoa izan da. Bilketa osoa 1999an baino gehiago hazi da, %9,1 hain justu; hala ere, itzulketak %17,9 gehitu izanak eragin egin du zergabilketa likidoa, aurreko bien arteko diferentzia eginez kalkulatzeko dena, 29.504 milioi pezeta bakarrik igo dadin, lortu den urtearteko tasa %7,3 izan delarik.

Herri Finantzen Euskal Kontseiluari atxikitako zerga itunduek %102,8ko gauzatze maila izan dute 2000ko aurrekontuan. Betetze mailarik handiena BEZaren doikuntzetan gertatu da (aurrekontuaren %117,7a). Zeharkako zergak datoz gero %104,5arekin. Horien barruan, ondare irabazien atxikipenetan ageri dira portzentajerik handienak: hala Errenta Zergan nola Sozietateen gaineko Zergan %170,6ko tasa lortu da, eta Ez Egoiliarren Errentaren gaineko Zergaren portzentajeak bakarrik gainditu du tasa hori (%256,2). Bestalde, Aldundiak kudeatzen dituen zeharkako zergen bilketa %100 bete da. Aurreko ekitaldian gertatu bezala, tasen eta bestelako sarreraren bilketa likidoa aurreikusitakoa baino txikiagoa izan da berriro, %98,6ko betetze maila lortu baita ekitaldi honetan.

7.1. taulan 1997-2000 epealdiko zergabilketa likidoa, kontzeptu bakoitzak urteko kopuru osoan duen partaidetza eta horien urtearteko bariazioa ikus daitezke.

Portzentualki, bilketak banaketa berdina mantendu du epealdian zehar: Aldundiak kudeatutako zergek kopuru osoaren %87a bereganatzen dute, eta doikuntzei gainerako %13a dagokie. Hala ere, lau urte hauetan Aldundiak kudeatutako zergen pisu erlatiboa puntu bat eta bi dezima jaitsi da doikuntzen alde. Aldundiak kudeatutako zergen artean, zuzeneko zergak bilketa osoaren %45 dira, zeharkakoak %40,8, eta tasak eta bestelako sarrerak %1,2. Horien artean ere mugimendua egon da epealdian, zuzeneko zergak zeharkako zergen mesedean jaisten direla antzeman daitekeelako. Arrazoi nagusia zerga bereziek bilketan duten pisua handitu izana da.

7. RECAUDACIÓN DE TRIBUTOS CONCERTADOS. EJERCICIO 2000.

7.0. INTRODUCCIÓN

En el año 2000 los ingresos no financieros de la Diputación Foral de Gipuzkoa, capítulos del I al VII, han ascendido a 444.419 millones de pesetas, de los que el 97,2%, 432.002 millones de pesetas, provienen de los tributos concertados afectos al Consejo Vasco de Finanzas Públicas.

La recaudación de los tributos concertados ha mantenido a lo largo del año su tendencia de desaceleración, presentando un crecimiento inferior en casi dos puntos porcentuales en relación al ejercicio anterior. La recaudación íntegra ha aumentado más que en 1999, concretamente un 9,1%, pero el mayor incremento de las devoluciones, con una tasa del 17,9%, ha hecho que la recaudación líquida, calculada como diferencia de las dos anteriores, aumente sólo en 29.504 millones de pesetas obteniendo una tasa interanual del 7,3%.

El grado de ejecución presupuestaria del total de los tributos concertados afectos al Consejo Vasco de Finanzas Públicas en 2000 ha sido del 102,8%. El mayor nivel de cumplimiento corresponde a los ajustes del IVA que registran un 117,7% del presupuesto. Les siguen los impuestos directos con el 104,5%. Dentro de ellos los mayores porcentajes se han dado entre las retenciones de las ganancias patrimoniales, tanto del IRPF como de sociedades, con el 170,6%, porcentaje superado sólo por el impuesto sobre la renta de los no residentes con un 256,2%. Por su parte, la recaudación de los impuestos indirectos en su gestión propia presenta un grado de ejecución del 100%. Al igual que en el ejercicio precedente, las tasas y otros ingresos siguen obteniendo una recaudación líquida inferior a lo presupuestado, en este ejercicio su grado de cumplimiento ha sido del 98,6%.

El cuadro 7.1. muestra la recaudación líquida en el periodo 1997-2000, la participación de cada concepto sobre el total anual y la variación interanual de los mismos.

La distribución porcentual de la recaudación se mantiene similar a lo largo del periodo concentrando los impuestos de gestión propia el 87% del total y los ajustes el 13% restante. No obstante, en estos cuatro años los primeros han perdido un punto y dos décimas en su peso relativo a favor de los ajustes. Dentro de la gestión propia, los impuestos directos representan el 45% de la recaudación total, los indirectos el 40,8% y las tasas y otros ingresos el 1,2%. Entre ellos también hay un movimiento en el periodo ya que se aprecia un descenso de los impuestos directos a favor de los indirectos. La principal razón es el aumento del peso recaudatorio de los tributos especiales.

Zerga itunduen bilketa likido osoa %7,3 gehitu da. Kudeaketa propiotik eratorritako urteko bilketak, bere aldetik, %6,4 egin du gora, hau da, bilketa likido osoaren gehikuntza baino ia puntu portzentual bat gutxiago. Taldeka azterturik, zuzeneko zergek hazkunde tasarik txikiena dute (%5,4), zeharkakoak %7,1 gehitu dira, eta tasak eta bestelako sarrerak urtearteko bariazio portzentajerik handienarekin ageri dira, %23,3arekin hain zuzen.

Estatuak BEZagatik eta zerga bereziengatik ordaintzen dituen doikuntzek osatzen dute zerga itunduen bilketaren beste elementua, batera hartuta %14 gehitu dena. Bien artean oso diferentzia handia antzematen da hala ere: BEZaren doikuntzak %26,2 gehitu diren bitartean, zerga berezienak %116,4 jaitsi dira. Tabako laboreen gaineko zergaren portaeran bilatu behar da murrizpen horren zergatia, doikuntzen bitartez sarrerak gutxitzen diren bitartean, kudeaketa propioaren bidez handitu egiten direlako.

2000ko ekitaldian Pertsona Fisikoen Errentaren gaineko Zergaren bilketa likidoa %4,6 gehitu da. 1999. urtean lortutako %2,1eko tasa gainditzen duen arren, ez da iristen bilketa osoak izan duen hazkundera. Gutxiago igo izanaren arrazoia lanaren atxikipenen taulan zein jarduera profesionalen, kapital higikor nahiz higiezinaren eta ondare irabazien atxikipenen tasetan izandako murrizpenak dira. Jaitsierarik nabarmenena dibidenduen atxikipenean aurkitzen dugu, %25etik %18ra pasa baita, eta horrek %12,2 jaitsarazi du kapital higikorren atxikipenen ondorioz bildutakoa.

Gehien bildu duen bigarren zuzeneko zerga sozietateen errenta kargatzen duena da. Ekitaldi honetan %5 egin du gora. Hala ere, gainerako zergekin konparatzen badugu, portzentaje hori txikia da eta ez da aurreko ekitaldietan lortutakoetara iristen. Errenta zergan bezalaxe, hemen ere kapital etekinen eta ondare irabazien atxikipena murriztu izana nabaritu da.

Zuzeneko beste zergak hauek dira: oinordetza eta dohaintzen gaineko zerga, %19,3 igo dena, ondarearen gaineko zerga, %17 gehitu dena eta, azkenik, ez egoiliarren errentaren gaineko zerga, bilketa bikoiztu eta taldearen barruan gehikuntza portzentual handiena lortu duena (%162,5). Bater a harturik, zuzeneko zergen bilketa %5,4 gehitu da.

Zeharkako zergek, ordea, portaera hobea izan dute ekitaldian, %7,1 egin baitute gora. Gehikuntza horren arrazoi nagusia tabako laboreen gaineko zerga berezian dago, 8.168 milioi pezeta gehiago bildu baitira zerga honengatik. Horren zergatia hauxe: lurralde historiko bakoitzean "Tabacalerak" gordailu fiskalak jarri dituela-eta, doikuntzetatik datozen sarrerak kudeaketa propioaren bilketara ekarri dira. Aldaketa horrek eragin egin du kudeaketa propio bidez

La recaudación líquida total de los tributos concertados ha aumentado un 7,3%. La recaudación anual derivada de la gestión propia ha aumentado un 6,4%, casi un punto porcentual inferior al incremento del total. Por grupos de tributos, los impuestos directos son los que presentan la tasa más baja al aumentar un 5,4%, los impuestos indirectos crecen un 7,1% y las tasas y otros ingresos es el componente con la variación interanual más elevada al situarse en el 23,3%.

El otro elemento en la recaudación de los tributos concertados son los ajustes que ingresa el Estado en concepto de IVA y de impuestos especiales, y que en conjunto se incrementa un 14%. Sin embargo, se aprecia una gran diferencia entre ambos ya que mientras los ajustes por IVA aumentan un 26,2%, los derivados de los impuestos especiales disminuyen en un 116,4%. La razón de este descenso se encuentra en el comportamiento del impuesto de las labores de tabaco que disminuye sus ingresos vía ajustes y los aumenta vía gestión propia.

El impuesto sobre la renta de las personas físicas en 2000 ha aumentado su recaudación líquida un 4,6%, tasa superior al 2,1% obtenido en 1999 aunque inferior al crecimiento de la recaudación total. La causa de este menor incremento se encuentra en la reducción de las retenciones producida tanto en la tabla de la retenciones de trabajo, como en los tipos de retención de la actividad a profesionales, del capital mobiliario, del inmobiliario y de las ganancias patrimoniales. El descenso más acentuado corresponde a la retención por dividendos que del 25% pasa al 18%, lo que ha producido un descenso del 12,2% en la recaudación por retenciones del capital mobiliario.

El segundo impuesto directo de mayor recaudación es el que grava la renta de sociedades que ha aumentado un 5% en este ejercicio. Porcentaje bajo en relación al resto de los impuestos e inferior a los obtenidos en ejercicios anteriores. Al igual que en el impuesto sobre la renta, se ha visto afectado por la reducción en la retención de los rendimientos de capital y de las ganancias patrimoniales.

El resto de los impuestos directos lo forman el impuesto de sucesiones y donaciones que aumenta un 19,3%, el impuesto sobre el patrimonio con un incremento del 17%, y el impuesto sobre la renta de los no residentes que duplica su recaudación siendo, con el 162,5%, el que presenta el mayor aumento porcentual del grupo. En conjunto, la recaudación de los impuestos directos aumenta un 5,4%.

Los impuestos indirectos, en cambio, tienen un mejor comportamiento creciendo un 7,1% en el ejercicio. La principal razón de este incremento se encuentra en el impuesto especial sobre las labores del tabaco. Este tributo aumenta en 8.168 millones de pesetas, debido al transvase de los ingresos vía ajustes a la recaudación por gestión propia que se ha producido a raíz de la instalación por parte de Tabacalera de unos depósitos fiscales en cada Territorio Histórico. Esta modificación ha

CUADRO 7.1. TAULA
Zerga itunduen bilketa likidoaren bilakaera
Evolución de la recaudación líquida de tributos concertados

KONTZEPTUA	CONCEPTO	BALIO ABSOLUTUAK VALORES ABSOLUTOS				% EGITURA ESTRUCTURA EN %				BARIAZIO TASA % TASA VARIACIÓN %		
		1997	1998	1999	2000	1997	1998	1999	2000	98/97	99/98	00/99
Lanaren atxikopenak	Retenciones trabajo	114.027	124.378	125.035	134.441	35,6	33,7	31,1	31,1	9,1	0,5	7,5
Kapital higikorren atxikopenak	Retenciones capital mobiliario	7.904	7.535	5.871	5.157	2,5	2,0	1,5	1,2	-4,7	-22,1	-12,2
Kapital higiezinaren atxikopenak	Retenciones capital inmobiliario		927	1.840	2.063		0,3	0,5	0,5		98,5	12,1
Ondare irabazien atxikopenak	Retenc. ganancias patrimoniales			1.274	2.558				0,6			100,9
Profesionalen ordainketa zatikatuak	Pagos fraccionados prof.	3.868	3.739	3.814	3.980	1,2	1,0	0,9	0,9	-3,3	2,0	4,3
Enpr.jardueraren ordaink.zatikatuak	Pagos fraccionados activ.empres.	5.802	5.609	5.721	5.969	1,8	1,5	1,4	1,4	-3,3	2,0	4,3
Kuota diferentzial garbia	Cuota diferencial neta	-12.390	-10.729	-9.392	-13.819	-3,9	-2,9	-2,3	-3,2	13,4	12,5	-47,1
PFEZ guztira	Total I.R.P.F.	119.211	131.459	134.162	140.349	37,2	35,6	33,3	32,5	10,3	2,1	4,6
Kapital higikorren atxikopenak	Retenciones capital mobiliario	7.904	7.535	5.871	5.157	2,5	2,0	1,5	1,2	-4,7	-22,1	-12,2
Kapital higiezinaren atxikopenak	Retenciones capital inmobiliario		927	1.840	2.063		0,3	0,5	0,5		98,5	12,1
Ondare irabazien atxikopenak	Retenc. ganancias patrimoniales			1.274	2.558				0,6			100,9
Kuota diferentzial garbia	Cuota diferencial neta	21.774	30.641	35.213	36.626	6,8	8,3	8,7	8,5	40,7	14,9	4,0
Sozietateen zerga guztira	Total impuesto sociedades	29.678	39.104	44.198	46.403	9,3	10,6	11,0	10,7	31,8	13,0	5,0
Ez egoiliarren errentaren g/ zerga	Imp. S/ la renta de no residentes		862	293	768		0,2	0,1	0,2		-66,0	162,5
Oinordetza eta dohaintzen g/ zerga	Imp. s/sucesiones y donaciones	1.194	1.095	1.192	1.421	0,4	0,3	0,3	0,3	-8,3	8,8	19,3
Ondarearen gaineko zerga	Impuesto sobre el patrimonio	2.802	3.772	4.739	5.546	0,9	1,0	1,2	1,3	34,6	25,6	17,0
Ezabatutako beste zuzeneko z.	Otros imp. directos extinguidos	5	3	0	0	0,0	0,0	0,0	0,0	-51,0	-98,4	-100,0
ZUZENEKO ZERGAK GUZTIRA	TOTAL IMPUESTOS DIRECTOS	152.891	176.294	184.583	194.488	47,7	47,8	45,9	45,0	15,3	4,7	5,4
BEZa, kudeaketa propioa	I.V.A. gestión propia	75.512	84.546	95.977	96.169	23,5	22,9	23,8	22,3	12,0	13,5	0,2
Ondare eskualdaketen g/ zerga	Imp. s/transm. patrimoniales	7.384	8.928	10.976	10.620	2,3	2,4	2,7	2,5	20,9	22,9	-3,2
Egintza juridiko dokum.g/ zerga	Imp.s/actos jurídicos documentados	3.378	5.112	5.877	5.827	1,1	1,4	1,5	1,3	51,3	15,0	-0,9
Zenbait garraibideren g/ zerga berezia	Imp.especial s/determ.med.transporte	2.171	2.597	3.397	3.238	0,7	0,7	0,8	0,7	19,6	30,8	-4,7
Aseguru primen gaineko zerga	Impuesto s/primas de seguros	1.237	2.232	2.286	2.671	0,4	0,6	0,6	0,6	80,4	2,4	16,8
Alkohol eta derib.g/ z. Kudeaketa propioa	Imp.s/alcohol y beb.deriv.gest.propia	852	857	782	939	0,3	0,2	0,2	0,2	0,5	-8,7	20,1
Tarteko produktuen g/ z.Kudeaketa propioa	Imp.s/product.intermedios gest.propia	4	14	17	15	0,0	0,0	0,0	0,0	239,0	20,1	-7,5
Hidrokarburoen g/ z. Kudeaketa propioa	Imp.s/hidrocarburos gestión propia	34.921	39.753	42.609	45.909	10,9	10,8	10,6	10,6	13,8	7,2	7,7
Tabako laboreen g/ z. Kudeaketa prop.	Imp.s/labores de tabaco gest.propia	160	8	39	8.206	0,0	0,0	0,0	1,9	-94,8	364,7	21.177,9
Garagardoaren g/ z. Kudeaketa propioa	Imp.s/cerveza gestión propia	153	159	143	144	0,0	0,0	0,0	0,0	3,5	-9,8	0,4
Elektrizitatearen gaineko zerga	Impto s/ electricidad		1.956	2.266	2.402		0,5	0,6	0,6		15,9	6,0
Ezabatutako beste zeharkako zergak	Otros imp. indirectos extinguidos	125	141	210	193	0,0	0,0	0,1	0,0	12,8	48,6	-8,3
ZEHARKAKO ZERGAK GUZTIRA	TOTAL IMPUESTOS INDIRECTOS	125.898	146.303	164.579	176.332	39,3	39,6	40,9	40,8	16,2	12,5	7,1
Bingoa	Bingo	1.575	1.557	1.681	1.652	0,5	0,4	0,4	0,4	-1,2	7,9	-1,7
Makinak	Máquinas	1.070	1.043	1.213	1.528	0,3	0,3	0,3	0,4	-2,5	16,3	26,0
Boletok	Boletos	9	28	23	20	0,0	0,0	0,0	0,0	195,6	-15,4	-16,0
Kasinoak	Casinos	88	122	118	117	0,0	0,0	0,0	0,0	39,9	-4,0	-0,2
Joko tasa guztira	Total tasa de juego	2.742	2.750	3.035	3.318	0,9	0,7	0,8	0,8	0,3	10,4	9,3
Luzapen eta premiamenduzko errekarua	Recargo de prórroga y apremio	669	573	449	413	0,2	0,2	0,1	0,1	-14,3	-21,6	-8,1
Berandutza interesak	Intereses de demora	573	456	304	501	0,2	0,1	0,1	0,1	-20,5	-33,2	64,6
Zigorak	Sanciones		267	451	995		0,1	0,1	0,2		68,8	120,5
TASAK ETA BESTELAKO SARRERAK	TASAS Y OTROS INGRESOS	3.984	4.046	4.240	5.227	1,2	1,1	1,1	1,2	1,5	4,8	23,3
ALDUNDIAK KUDEATUTAKO	TOTAL TRIBUTOS CONCERTADOS											
ZERGA ITUNDUAK GUZTIRA	GESTION PROPIA	282.774	326.643	353.402	376.047	88,2	88,5	87,8	87,0	15,5	8,2	6,4
BEZaren doikuntza: Aduanak	Ajuste I.V.A.: Aduanas	24.568	25.000	29.549	39.522	7,7	6,8	7,3	9,1	1,8	18,2	33,8
BEZaren doikuntza: Barruko eragiketak	Ajuste I.V.A.:Operaciones interiores	11.139	13.244	15.345	17.124	3,5	3,6	3,8	4,0	18,9	15,9	11,6
BEZaren DOIKUNTZAK GUZTIRA	TOTAL AJUSTES I.V.A.	35.707	38.244	44.894	56.646	11,1	10,4	11,2	13,1	7,1	17,4	26,2
Alkohol eta deribatuen doikuntza	Ajuste alcohol y derivados	1.737	2.116	2.101	2.683	0,5	0,6	0,5	0,6	21,8	-0,7	27,7
Hidrokarburoak	Hidrocarburos	-6.291	-8.404	-8.641	-9.526	-2,0	-2,3	-2,1	-2,2	-33,6	-2,8	-10,2
Tabako laboreak	Labores del tabaco	6.438	9.934	10.256	5.609	2,0	2,7	2,5	1,3	54,3	3,2	-45,3
Garagardoa	Cerveza	357	536	485	544	0,1	0,1	0,1	0,1	50,4	-9,5	12,1
ZERG.BEREZIEK DOIKUNTZAK GUZTIRA	TOT.AJUSTES IMPTOS ESPECIALES	2.241	4.182	4.201	-691	0,7	1,1	1,0	-0,2	86,6	0,5	-116,4
HFEKri ATXIKITAKO ZERGA	TOTAL TRIBUTOS CONCERTADOS											
ITUNDUAK GUZTIRA	AFECTOS AL C.V.FF.PP.	320.722	369.069	402.498	432.002	100,0	100,0	100,0	100,0	15,1	9,1	7,3

Zenbatekoa milioi pezetakotan / Importe en millones de pesetas

bildutakoa %21.177,9 gehitu eta, doikuntzen bidez izandako bilketa, ordea, %45,3 jaitzi dadin. Zerga berezi hau ez badugu kontuan hartzen, gainerako zeharkako zergak %2,2 baino ez dira gehitu ekitaldian.

Zeharkako zergetan gehien bildu duena BEZa izan da. Kudeaketa propioari dagokion bilketa %0,2 igo da soilik, itzulketak sarrerak baino gehiago gehitu direlako. Aldiz, Estatuaren doikuntzen bitartez bildutakoak %26,2 egin du gora. Bi osagaiak batuz gero, zerga honen bilketa %8,5 gehitu da aurreko ekitaldiaren aldean, hau da, zeharkako zerga guztien tasa baino puntu bat eta lau dezima portzental gehiago.

Bai kudeaketa propioa eta bai doikuntzak kontuan harturik, zerga bereziek %12,7 egin dute gora, nahiz eta igoera hori modu desberdinean gertatu den segun eta sarrerak nondik etorri diren. Horrela, kudeaketa propioa %23,3 gehitu da eta doikuntzak, ordea, %116,4 jaitzi dira, batik bat tabako laboreek zergaren bilketan eragin duten aldaketagatik.

Gainerako zerga itunduak tasa eta bestelako sarrerei dagozkie. 2000ko ekitaldian %23,3 gehitu da horien bilketa eta gehikuntza horren arrazoia joko tasetan, berandutza interesetan eta, batik bat, zerga zigorretan aurkitzen da. Izan ere, azken horiek 544 milioi pezeta gehitu dira, %120,5eko urtearteko tasa lortuz, eta bai portzentualki eta bai kuantitatiboki kontzeptu honetan ageri da gehikuntzarik handiena.

Kapitulu honetan Herri Finantzen Euskal Kontseiluari atxikitako zerga itunduen bilketari buruzko informazioa jasotzen da. Lehen apartatuan zergabilketaren araudiak izan dituen aldaketak jasotzen dira, eta gainerako apartatuetan ondorengo zergak hartzen dira aztergai, zergabilketari begira garrantzitsuak diren neurrian: bigarreanean, pertsona fisikoen errentaren gaineko zerga, hirugarreanean sozietateen gaineko zerga, laugarreanean balio erantsiaren gaineko zerga, eta azkenik, bosgarren eta azken apartatuan, zerga bereziak.

7.1. ARAUDIAREN ALDAKETA

Herri Finantzen Euskal Kontseiluari atxikitako zerga itunduen bilketari dagokionez, araudiak honako aldaketa hauek izan ditu 2000ko ekitaldian:

Pertsona Fisikoen Errentaren gaineko Zerga:

-Lan etekinei 2000ko ekitaldian aplikatu beharreko atxikipenen taula berritu egin da, Errenta Zerga berrira egokitu ondoren. Tarte kopuruak gehitzeaz gainera, atxikipena jaitzi da, oro har, 1999ko taularekin konparatuta.

originado que su recaudación por gestión propia aumente un 21.177,9% y, en cambio, vía ajustes descienda un 45,3%. Si no tenemos en cuenta este impuesto especial, el resto de los tributos indirectos sólo crece un 2,2% en el ejercicio.

El impuesto indirecto de mayor recaudación, el IVA, ha aumentado sólo un 0,2% la parte correspondiente a la gestión propia, debido a que las devoluciones han crecido más que los ingresos. Sin embargo, vía ajustes del Estado el incremento ha sido del 26,2%. Sumando ambos componentes la recaudación de este impuesto ha aumentado un 8,5% con respecto al ejercicio anterior, un punto y cuatro décimas porcentuales superior a la tasa del total de impuestos indirectos.

Los tributos especiales, considerando tanto la gestión propia como los ajustes, crecen un 12,7%, aunque de forma diferenciada según la vía de ingreso. Debido principalmente al cambio producido en la recaudación del impuesto por las labores de tabaco, la gestión propia aumenta un 23,3% y los ajustes descienden un 116,4%.

El resto de los tributos concertados corresponde al apartado de las tasas y otros ingresos que en 2000 aumentan su recaudación un 23,3%, crecimiento generado por las tasas de juego, los intereses de demora y, sobre todo, por las sanciones que aumentan en 544 millones de pesetas alcanzando una tasa interanual del 120,5% con lo que se convierten en el concepto con mayor incremento tanto porcentual como cuantitativo del grupo.

En este capítulo se recoge información de la recaudación de los tributos concertados afectos al Consejo Vasco de Finanzas Públicas. En el primer apartado se recogen los cambios normativos relacionados con la recaudación, en los restantes apartados, dada su importancia recaudadora, se recogen los siguientes impuestos: en el segundo el impuesto sobre la renta de las personas físicas, en el tercero el impuesto sobre sociedades, en el cuarto el impuesto sobre el valor añadido, y el quinto y último apartado corresponde a los impuestos especiales.

7.1. CAMBIO DE NORMATIVA

Los cambios de normativa en el año 2000 en relación con la recaudación de los tributos concertados afectos al Consejo Vasco de Finanzas Públicas han sido los siguientes:

Impuesto sobre la Renta de las Personas Físicas:

-Nueva tabla de retenciones sobre rendimientos de trabajo para el 2000, amoldada al nuevo IRPF, en el que se aumenta el número de tramos, reduciendo en general la retención en comparación con la tabla correspondiente a 1999.

-Jarduera profesionalen konturako atxikipenak %20tik %18ra pasa dira izaera orokorrez, eta jarduera hasten dutenentzat %9an finkatu da.

- Kapital higikorren etekin guztietarako %18ko atxikipena ezarri da. Dibidenduen atxikipena %25etik %18ra pasa da horren ondorioz.

-Inbertsio kolektiboko erakundeen kapital edo ondarearen akzio edo partaidetzak eskualdatu edo itzultzeagatik sortzen diren ondare irabazien kasuan, atxikipenaren zenbatekoa %20tik %18ra murriztu da. 2000ko ekainaren 25etik aurrerako ondorioak ditu.

-2000ko uztailaren 12tik aurrerako ondorioekin, hiri ondasun higiezinak errentan emateagatik lortutako etekinen atxikipena %17tik %15era pasa da.

Sozietateen gaineko Zerga:

-Kapital higikorren etekin guztietarako %18ko atxikipena ezarri da. Dibidenduen atxikipena %25etik %18ra pasa da horren ondorioz.

-Inbertsio kolektiboko erakundeen kapital edo ondarearen akzio edo partaidetzak eskualdatu edo itzultzeagatik sortzen diren ondare irabazien kasuan, atxikipenaren zenbatekoa %20tik %18ra murriztu da. 2000ko ekainaren 25etik aurrerako ondorioak ditu.

-2000ko uztailaren 12tik aurrerako ondorioekin, hiri ondasun higiezinak errentan emateagatik lortutako etekinen atxikipena %17tik %15era pasa da.

Balio Erantsiaren gaineko Zerga:

- Zerga tasak bere horretan utzi dira, hau da:

- Zerga tasa orokorra..... %16
- Zerga tasa murriztua..... %7
- Zerga tasarik murriztuena.....%4 (5/1995 Foru Dekretua, urtarrilaren 31koa)

Bestelakoak:

- 2000. urtean %5,5koa da aplikatu den berandutza interesa (1999ko portzentaje bera).

7.2. PERTSONA FISIKOEN ERRENTAREN GAINEKO ZERGA

7.2. taulan 1997-2000 epealdiko zergabilketa likidua ikus dezakegu Pertsona Fisikoen Errentaren gaineko Zergari dagokionez.

2000. urtean 140.349 milioi pezeta bildu dira guztira, 6.186 milioi pezeta gehiago aurreko urtean baino. Portzentualki, urteko igoera %4,6koa izan da, aurreko urtekoa bi halakoa, nahiz eta oraindik 1998an lortutakotik urrun dagoen.

-Modificación de las retenciones a cuenta de actividades profesionales que se rebajan al 18% (antes 20%) con carácter general y al 9% para aquellos que inician actividad.

-Se establece una retención del 18% para todos los rendimientos del capital mobiliario. Por tanto se rebaja la retención de los dividendos del 25% al 18%.

-Se modifica el importe de las retenciones a practicar sobre las ganancias patrimoniales derivadas de las transmisiones o reembolsos de acciones y participaciones de instituciones de sociedades colectivas fijándose en el 18% (antes 20%). Con efectos a partir del 25 de junio de 2000.

-Se modifica la retención a practicar sobre los rendimientos procedentes del arrendamiento o subarrendamiento de inmuebles urbanos fijándose en el 15% (antes 17%). Con efectos a partir del 12 de julio de 2000.

Impuesto sobre Sociedades :

-Se establece una retención del 18% para todos los rendimientos del capital mobiliario. Por tanto se rebaja la retención de los dividendos del 25% al 18%.

-Se modifica el importe de las retenciones a practicar sobre las ganancias patrimoniales derivadas de las transmisiones o reembolsos de acciones y participaciones de instituciones de sociedades colectivas fijándose en el 18% (antes 20%). Con efectos a partir del 25 de junio de 2000.

-Se modifica la retención a practicar sobre los rendimientos procedentes del arrendamiento o subarrendamiento de inmuebles urbanos fijándose en el 15% (antes 17%). Con efectos a partir del 12 de julio de 2000.

Impuesto sobre el Valor Añadido :

- Mantenimiento de los tipos impositivos fijándose:

- Tipo impositivo general16%
- Tipo impositivo reducido.....7%
- Tipo impositivo superreducido.....4% (Decreto Foral 5/1995, de 31 de enero)

Varios :

- Para 2000 el interés de demora se fija en un 5,5% (el mismo que el existente en 1999).

7.2. IMPUESTO SOBRE LA RENTA DE LAS PERSONAS FÍSICAS

El cuadro 7.2. muestra la recaudación líquida del periodo 1997-2000 correspondiente al impuesto sobre la renta de las personas físicas.

En 2000 la recaudación fue por importe de 140.349 millones de pesetas, 6.186 millones de pesetas más que la obtenida en el año anterior lo que en términos porcentuales supone un incremento anual del 4,6%, tasa que duplica a la del año anterior, aunque sigue estando lejos de la conseguida en 1998.

Zerga honengatik bildu den gehiena lanaren atxikipenetatik dator: 134.441 milioi pezeta bildu dira, zerga honengatik bildutako guztiaren %95,8a. Garrantziaren arabera hurrengo kontzeptua kapitalaren atxikipenak dira (%7a), honela banatuta: kapital higikorrak %3,7a hartu du, kapital higiezinak %1,5a, eta ondare irabazien atxikipenek %1,8a. Zergabilketaren %7,1a ordainketa zatikatuei dagokie: %2,8 profesionalen ordainketetatik dator eta %4,3 jarduera enpresarialen ordainketetatik. Kuota diferentzial garbiak 13.819 milioi pezetako ekarpen negatiboa du eta bere portzentajea zerga honengatik bildutako guztiaren -%9,9a da.

2000ko lan atxikipenen bilketa likidoari dagokionez, esan behar da bilketa horrek igoera nabarmena izan duela aurreko ekitaldian ez bezala. 9.405 milioi gehiago bildu dira guztira, hau da, urtearteko igoera %7,5ekoa izan da. Tasa hori aztertzerakoan (1999ko %0,5a gainditu bai baina 1998ko %9,1era iristen ez dena), kontuan eduki behar da ekitaldiko gehikuntza Errenta Zerga berrira egokitutako atxikipen taula aldatzearekin batera etorri dela, eta atxikipen taula berriak 1999an aplikatutako tasak murriztea ekarri duela. Termino homogeneotan, beraz, gehikuntza hori handiagoa da.

Kapital higikorraren atxikipenengatik 2000n izan den bilketa likidoak aurreko ekitaldietako beheeranzko joerari eutsi dio, nahiz eta, izan, baduen hobekuntza txiki bat %12,2ko hazkunde negatiboa lortzean (aurreko ekitaldian baino hamar puntu portzentual gehiago). Horren aldean, kapital higiezinaren atxikipena, hiri ondasun higiezinak errentan emateagatik lortzen diren etekinak zergapetzen dituen, erritmo onean joan da gora, eta %12,1eko tasa lortu du urte batetik bestera. Bestalde, inbertsio fondoetako ondare irabaziei aplikatu zaien atxikipenak bikoiztu egin du ekitaldiko bilketa likidoa %100,9ko tasa lortzeraino. Azken bi atxikipen

La mayor cuantía de los ingresos del impuesto proviene de las retenciones del trabajo que ascienden a 134.441 millones de pesetas aportando el 95,8% del total del impuesto. El siguiente concepto en importancia es la retención de capital con un 7% de participación, correspondiendo al capital mobiliario un 3,7%, al inmobiliario un 1,5%, y a las retenciones derivadas de las ganancias patrimoniales un 1,8%. El 7,1% de la recaudación del impuesto se concentra en los pagos fraccionados correspondiendo un 2,8% a los pagos derivados de los profesionales y un 4,3% a los derivados de las actividades empresariales. La cuota diferencial neta tiene una aportación negativa de 13.819 millones de pesetas que supone un -9,9% del total de la recaudación del impuesto.

La recaudación líquida de 2000 por retenciones de trabajo, a diferencia del ejercicio precedente, ha crecido de forma considerable ingresando 9.405 millones de pesetas más, lo que en términos porcentuales supone un incremento interanual del 7,5%. Al analizar esta tasa, superior al 0,5% de 1999 pero inferior al 9,1% de 1998, ha de tenerse en cuenta que el aumento del presente año se ha producido junto a la nueva tabla de retenciones ajustada al nuevo IRPF, y que reduce los tipos con respecto a 1999, por lo que el incremento en términos homogéneos es superior.

La recaudación líquida de las retenciones de capital mobiliario realizada a lo largo de 2000, mantiene la tendencia descendente de los ejercicios precedentes aunque mejora ligeramente al alcanzar un crecimiento negativo del 12,2%, diez puntos porcentuales superior al del ejercicio anterior. En contraste, la retención por el capital inmobiliario, que grava los rendimientos derivados del alquiler de los bienes inmuebles urbanos, sigue creciendo a buen ritmo alcanzando una tasa interanual del 12,1%. Por otro lado, la retención sobre las ganancias patrimoniales en los fondos de inversión ha duplicado su recaudación líquida en el ejercicio

CUADRO 7.2. TAULA
Errenta Zergaren bilketa likidoaren bilakaera
Evolución de la recaudación líquida del I.R.P.F.

KONTZEPTUA	CONCEPTO	ZENBATEKOAK IMPORTE				% ALDAKETA TASA TASA DE VARIACIÓN %		
		1997	1998	1999	2000	98/97	99/98	00/99
Lanaren atxikipenak	Retenciones trabajo	114.028	124.378	125.035	134.441	9,1	0,5	7,5
Kapital higikorren atxikipenak	Retenciones capital mobiliario	7.904	7.535	5.871	5.157	-4,7	-22,1	-12,2
Kapital higiezinaren atxikipenak	Retenciones capital inmobiliario		927	1.840	2.063		98,5	12,1
Ondare irabazien atxikipenak	Retenc. ganancias patrimoniales			1.274	2.558		---	100,9
Profesionalen ordainketa zatikatuak	Pagos fraccionados prof.	3.868	3.739	3.814	3.980	-3,3	2,0	4,3
Enpr.jardueraren ordaink.zatikatuak	Pagos fraccionados activ.empres.	5.802	5.609	5.721	5.969	-3,3	2,0	4,3
Kuota diferentzial garbia	Cuota diferencial neta	-12.390	-10.729	-9.392	-13.819	13,4	12,5	-47,1
PFEZ GUZTIRA	TOTAL I.R.P.F.	119.211	131.459	134.162	140.349	10,3	2,1	4,6

Zenbatekoa milioi pezetokotan / Importe en millones de pesetas

hauetan, urtearen erdialdetik aurrera indarrean sartu zen atxikipen tasak bi puntu portzentual galdu ditu. Era berean, kontuan hartu beharrekoa da kapital higikorren atxikipenak zazpi puntu portzentualeko murrizpena izan duela dibidenduetan, %25eko atxikipena aplikatuzetik %18koa aplikatuzera pasa baita.

Ordainketa zatikatuen kontzeptuan, 2000ko zergabilketa likidoa 9.949 milioi pezetakoa izan da: 3.980 milioi pezeta profesionalei dagozkie, eta 5.969 milioi jarduera enpresariak egindako ordainketei. Bi kontzeptuak %4,3 igo dira. Kontuan hartzen bada atxikipen tasak bi puntu portzentualeko murrizpena izan duela (%20tik %18ra pasa baita), urteko hazkundea handiagoa izango litzateke, eta alderik handiena 1999ko %2arekin eta aurreko ekitaldietako tasa negatiboekin konparatuta erakutsiko luke.

2000ko kuota diferentzial garbiak 17.988,6 milioi pezetako zergabilketa osoa izan du, aurreko ekitaldian baino 485 milioi pezeta gehiago. Itzulketak, berriz, 31.807,2 milioi pezetakoak izan dira, 4.910 milioi pezeta gehiago 1999. urtean baino. Guztira -13.819 milioi pezetako bilketa likidoa lortu da, aurreko ekitaldian baino 4.427 milioi pezeta gutxiago. Terminu portzentualetan, horrek dakarren urtearteko hazkundea -%47,1ekoa izan da.

7.3. SOZIETATEEN GAINEKO ZERGA

7.3. taulan Sozietateen gaineko Zergak 1997-2000 epealdian izan duen bilketa likidoa ikus dezakegu.

Zerga honen bilketa honako hauek osatzen dute: kapital higikorren, higiezinaren eta ondare irabazien etekinengatik ordaindutako atxikipenek, eta zergaren likidazioan lortutako kuota diferentzial garbiak.

Kapital higikorren nahiz higiezinaren atxikipe-nengatik eta, orobat, ondare irabazien atxikipe-nengatik lortu den bilketa Errenta Zergaren eta Sozietateen gaineko zergaren artean erdibana banatzeak biotan zenbateko eta bilakaera bera lortzea ekarri du. Bere azterketa aurreko apartatuan egin dugu.

2000. urtean zergaren kuota diferentzial garbiak 43.614 milioi pezetako bilketa osoa izan du, aurreko urtean baino 2.349 milioi pezeta gehiago. Guztira 6.988 milioi pezeta itzuli dira, hots, 1999an baino 936 milioi gehiago. Zergabilketa likidoa 36.626 milioi pezetakoa izan da, eta urtez urteko gehikuntza %4,0koa. Azken tasa horrek hazkundeak behera jarraitu duela adierazten du, eta aurreko bi ekitaldietan izandako tasak oso urrun geratzen dira (%14,9 1999an eta %40,7 1998an).

obteniendo una tasa del 100,9%. En estas dos últimas retenciones ha habido un descenso en dos puntos porcentuales de su tasa de retención con efectividad a mediados de año. Así mismo, ha de tenerse en cuenta que la retención del capital mobiliario también ha sido reducida en siete puntos porcentuales en el ámbito de los dividendos ya que de ser el 25% ha pasado a un 18% de retención.

En concepto de pagos fraccionados, en 2000 la recaudación líquida ha sido 9.949 millones de pesetas correspondiendo a los profesionales 3.980 millones y a los pagos derivados de las actividades empresariales 5.969 millones de pesetas, ambos conceptos aumentan un 4,3%. Si se tiene en cuenta la reducción en dos puntos porcentuales del tipo de retención, del 20% ha pasado a un 18%, el crecimiento anual sería superior, diferenciándose más con respecto al 2% alcanzado en 1999 y respecto a las tasas negativas de los ejercicios anteriores.

La cuota diferencial neta de 2000 ha obtenido una recaudación íntegra de 17.988,6 millones de pesetas, superior en 485 millones a la del ejercicio anterior, y unas devoluciones por importe de 31.807,2 millones de pesetas, superior en 4.910 millones a las del 1999. La recaudación líquida alcanzada se ha situado en -13.819 millones de pesetas, empeorando en 4.427 millones de pesetas a la obtenida en el ejercicio precedente, que en términos porcentuales representa un incremento interanual del -47,1%.

7.3. IMPUESTO SOBRE SOCIEDADES

El cuadro 7.3. recoge la recaudación líquida del impuesto sobre sociedades a lo largo del periodo 1997-2000.

La recaudación de este impuesto está formada por las retenciones pagadas sobre el rendimiento del capital mobiliario, del inmobiliario, y sobre las ganancias patrimoniales y por la cuota diferencial neta obtenida en la liquidación del impuesto.

La distribución al 50% entre el IRPF y el impuesto sobre sociedades de la recaudación por retenciones del capital, tanto mobiliario como inmobiliario, así como las de las ganancias patrimoniales, hace que presenten la misma cuantía y trayectoria en ambos impuestos. Su análisis ya está recogido en el apartado anterior.

La cuota diferencial neta del impuesto en el año 2000 ha tenido una recaudación íntegra por valor de 43.614 millones de pesetas, 2.349 millones de pesetas más que la recaudación del año anterior. Las devoluciones han ascendido a 6.988 millones de pesetas, aumentando en 936 millones de pesetas con respecto a las de 1999. La recaudación líquida se sitúa en 36.626 millones de pesetas lo que supone un incremento interanual del 4,0%. Esta tasa continúa la desaceleración del crecimiento ya que es muy inferior al 14,9% obtenido en 1999, y al 40,7% de 1998.

CUADRO 7.3. TAULA
Sozietateen gaineko Zergaren bilketa likidoaren bilakaera
 Evolución de la recaudación líquida del Impuesto sobre Sociedades

KONTZEPTUA	CONCEPTO	ZENBATEKOAK				% ALDAKETA TASA		
		IMPORTES				TASA DE VARIACIÓN %		
		1997	1998	1999	2000	98/97	99/98	00/99
Kapital higikorren atxikipenak	Retenciones capital mobiliario	7.904	7.535	5.871	5.157	-4,7	-22,1	-12,2
Kapital higiezinaren atxikipenak	Retenciones capital inmobiliario		927	1.840	2.063		98,5	12,1
Ondare irabazien atxikipenak	Retenc. ganancias patrimoniales			1.274	2.558			100,9
Kuota diferentzial garbia	Cuota diferencial neta	21.774	30.641	35.213	36.626	40,7	14,9	4,0
SOZIETATEEN ZERGA GUZTIRA	TOTAL IMPTO DE SOCIEDADES	29.678	39.104	44.198	46.403	31,8	13,0	5,0

Zenbatekoa milioi pezetakotan / Importe en millones de pesetas

Orotara 46.403 milioi pezetakoa da zerga honen bilketa likidoa: aurreko urtean baino %5,0 gehiago. Kuota diferentzialarekin gertatu den bezala, igoera hori aurreko bi ekitaldietakoa baino txikiagoa da.

El total de la recaudación líquida del impuesto asciende a 46.403 millones de pesetas obteniendo un incremento del 5,0% frente al año anterior. Al igual que con la cuota diferencial, este aumento es inferior al obtenido en los dos ejercicios precedentes.

7.4. BALIO ERANTSIAREN GAINEKO ZERGA

7.4. taulan Balio Erantsiaren gaineko Zergaren bilketa likidoa ikus dezakegu, batetik, Foru Aldundiak kudeatutakoagatik eta, bestetik, Ekonomi Itunaren Legean zerga honi buruz araututako doikuntzak direla-eta Estatutik etorritako sarrerengatik.

7.4. IMPUESTO SOBRE EL VALOR AÑADIDO

El cuadro 7.4. recoge la evolución de la recaudación líquida del impuesto sobre el valor añadido correspondiente a la gestión propia de esta Diputación Foral y del ingreso realizado por el Estado con motivo de los ajustes que por este impuesto están regulados en la Ley del Concierto Económico.

2000n kudeaketa propioa BEZaren bilketa osoa 136.151 milioi pezetakoa izan da, aurreko urtean baino 6.282 milioi pezeta gehiago, eta horrek %4,8ko igoera ekarri du urte batetik bestera. 6.090 milioi pezeta gehiago itzuli dira (%18,0ko gehikuntza), itzulitakoaren zenbateko osoa 39.982 milioi pezetakoa izan delarik. Bilketa osoari itzulitakoa kenduz gero, 96.169 milioi pezetako bilketa likidoa ateratzen da 2000. urterako, hau da, %0,2ko igoera 1999. urtearen aldean. Urtearteko bariazio hori epealdiko gainerako tasak baino askoz txikiagoa da.

En 2000 la recaudación íntegra del IVA gestión propia asciende a 136.151 millones de pesetas, 6.282 millones de pesetas más que en el año anterior lo que supone un incremento interanual del 4,8%. Las devoluciones aumentan en 6.090 millones de pesetas, un 18,0%, situándose en 39.982 millones de pesetas. El resultado de restar las devoluciones a la recaudación íntegra nos proporciona una recaudación líquida por importe de 96.169 millones de pesetas para 2000, con un incremento frente a 1999 de un 0,2%. Esta variación interanual es muy inferior al resto de las tasas alcanzadas en el periodo.

CUADRO 7.4. TAULA
BEZaren bilketa likidoaren bilakaera
 Evolución de la recaudación líquida del I.V.A.

KONTZEPTUA	CONCEPTO	ZENBATEKOAK				% ALDAKETA TASA		
		IMPORTES				TASA DE VARIACIÓN %		
		1997	1998	1999	2000	98/97	99/98	00/99
BEZa, kudeaketa propioa	I.V.A. gestión propia	75.512	84.547	95.977	96.169	12,0	13,5	0,2
BEZaren doikuntza: Aduanak	Ajuste I.V.A.: Aduanas	24.568	25.000	29.549	39.522	1,8	18,2	33,8
BEZaren doikuntza: Barruko eragiketak	Ajuste I.V.A.: Operaciones interiores	11.139	13.244	15.345	17.124	18,9	15,9	11,6
BEZaren doikuntza Guztira	Total Ajustes IVA	35.707	38.244	44.894	56.646	7,1	17,4	26,2
BEZa GUZTIRA	TOTAL IVA	111.219	122.791	140.871	152.815	10,4	14,7	8,5

Zenbatekoa milioi pezetakotan / Importe en millones de pesetas

BEZaren doikuntzengatik egiten den bilketa zuzenean sartzen du Estatuak hiruhilabetearen behin. 2000. urtean ordaindutako kopuru osoa 56.646 milioi pezetakoa izan da: %69,8a aduanetako errentetatik etorri da, eta gainerako %30,2a barruko eragiketen doikuntzetatik. Aurreko ekitaldiaren aldean, zerga-bilketa %26,2 gehitu da: aduanen doikuntzak %33,8 hazi dira, eta barruko eragiketen doikuntzak %11,6. Kasu bietan, bilketa hori kudeaketa propioan izandakoa baino askoz handiagoa da.

2000. urtean Balio Erantsiaren gaineko Zergaren bilketa likidoa 152.815 milioi pezetakoa izan da guztira, 11.944 milioi pezeta gehiago aurreko urtean baino. Horrek %8,5eko igoera ekarri badu ere, tasa hori ez da epealdiko beste bi ekitaldietan lortutakoetara iristen.

7.5. ZERGA BEREZIAK

7.5. taulan Zerga Berezien bilketa likidoak lurralde historikoan izan duen bilakaera ikus dezakegu, hala foru aldundien kudeaketa propioari dagokiona, nola Ekonomi Itunaren Legean zerga honi buruz araututako doikuntzak direla-eta Estatutik etorritako sarrerekin zer ikusia duena.

Bi sarrera iturri horiek zergabilketako ekitaldiari dagokion ekarpen koefizientearen arabera banatzen dira Autonomia Erkidegoko hiru lurraldeen artean. Portzentaje hori ekitaldiko bilketari eta doikuntzei aplikatzen zaie, bai eta aurreko ekitaldietan Estatuak egin baina ekitaldi barruan gauzatzen diren doikuntzen likidazioari ere. Hori dela eta, sarreren bariazioak bi arrazoiengatik gerta daitezke: zergabilketak berak dituen aldaketengatik edo, bestela, banaketan aplikatzen den portzentajea aldatzeagatik.

2000n zerga berezi guztien bilketa osoa 75.611 milioi pezetakoa izan da, 1999an baino 9.730 milioi pezeta gehiago, eta horrek %14,8ko igoera ekarri du urte batetik bestera. Guztira 10.139 milioi pezeta itzuli dira, 2.638 milioi gehiago aurreko urtearen aldean (%26ko igoera). Bilketa osoari itzulketak kentzen bazaizkio, 62.833 milioi pezetako bilketa likidoa ateratzen da, eta horrek esan nahi du 1999an baino 7.092 milioi pezeta gehiago bildu direla, urtearteko bariazioa %12,7koa izan delarik. Gehikuntza horrek aurreko urteko %7,7ko tasa gainditzen badu ere, gutxi gorabehera 1998an lortutakoaren erdia baino ez da.

Zerga berezien barruan bi talde bereiz daitezke: batetik, bakar-bakarrik kudeaketa propioaren bidez biltzen direnak, eta bestetik, Estatuak hiruhilabetearen behin zuzenean ingresatzen dituen doikuntzetatik datozenak.

Lehen taldean zenbait garraibideren gaineko zerga, aseguru primen gaineko zerga, elektrizitatearen

La recaudación vía ajustes de IVA es ingresada directamente por el Estado cada trimestre. El total ingresado en 2000 asciende a 56.646 millones de pesetas, correspondiendo un 69,8% a rentas de aduanas y el 30,2% restante a ajustes por operaciones interiores. Comparativamente con el ejercicio anterior ha habido un incremento de recaudación del 26,2%, correspondiendo un crecimiento del 33,8% a los ajustes de aduanas, y del 11,6% a los ajustes por operaciones interiores. En ambos casos muy superior a la producida en la gestión propia.

La recaudación líquida total en 2000 por el impuesto sobre el valor añadido ha ascendido a 152.815 millones de pesetas, 11.944 millones más que lo recaudado el año anterior lo que supone un incremento interanual del 8,5%. Esta tasa es inferior a las obtenidas en los otros dos ejercicios del periodo.

7.5. IMPUESTOS ESPECIALES

El cuadro 7.5. recoge la evolución de la recaudación líquida del Territorio Histórico de los impuestos especiales, tanto la parte correspondiente a la gestión propia de las diputaciones forales, como a la derivada de los ingresos realizados por el Estado con motivo de los ajustes que por estos impuestos están regulados en la Ley del Concierto Económico.

Ambas vías de ingreso se distribuyen entre los tres territorios de la Comunidad Autónoma en base al coeficiente de aportación correspondiente al ejercicio recaudatorio. Dicho porcentaje se aplica tanto a la recaudación y ajustes correspondientes a dicho año como a la liquidación de los ajustes del Estado de ejercicios anteriores que se realicen en el ejercicio. Por ello, las variaciones en los ingresos pueden deberse a las propias de la misma recaudación o a la modificación del porcentaje que se aplica en el reparto.

En 2000 la recaudación íntegra del total de los impuestos especiales asciende a 75.611 millones de pesetas, 9.730 millones más que en 1999 lo que supone un incremento interanual del 14,8%. Las devoluciones con un importe de 10.139 millones aumentan en 2.638 millones, un 26%. La recaudación líquida, resultado de restar a la recaudación íntegra las devoluciones, ha ascendido a 62.833 millones de pesetas por lo que se ha recaudado 7.092 millones de pesetas más que en 1999 obteniendo una variación interanual del 12,7%. Este crecimiento es superior al 7,7% obtenido el año anterior, aunque supone aproximadamente la mitad de lo alcanzado en 1998.

Dentro de los impuestos especiales podemos distinguir dos grupos, los que se recaudan únicamente por gestión propia y los que además lo hacen por la vía de ajustes que ingresa directamente el Estado cada trimestre.

En el primer grupo se encuentran el impuesto sobre determinados medios de transporte, el corres-

CUADRO 7.5. TAULA
Zerga Berezien bilketa likidoaren bilakaera
Evolución de la recaudación líquida de los Impuestos Especiales

KONTZEPTUA	CONCEPTO	ZENBATEKOAK				% ALDAKETA TASA		
		IMPORTES				TASA DE VARIACIÓN %		
		1997	1998	1999	2000	98/97	99/98	00/99
Zenbait garraibideren g/ zerga	Imp. s/determ.med.transporte	2.171	2.597	3.397	3.238	19,6	30,8	-4,7
Aseguru primen gaineko zerga	Impuesto s/primas de seguros	1.237	2.232	2.286	2.671	80,4	2,4	16,8
Elektrizitatearen gaineko zerga	Imppto s/ electricidad		1.956	2.266	2.402		15,9	6,0
Tarteko produktuen gaineko zerga	Imp.s/product.intermedios	4	14	17	15	239,0	20,1	-7,5
Alkohol eta edari deribatuen g/ zerga	Imp.s/alcohol y beb.deriv	2.589	2.973	2.883	3.622	14,8	-3,0	25,6
Kudeaketa propioa	Gestión propia	852	857	782	939	0,5	-8,7	20,1
Doikuntzak	Ajustes	1.737	2.116	2.101	2.683	21,8	-0,7	27,7
Hidrokarburoen gaineko zerga	Imp.s/hidrocarburos	28.630	31.349	33.968	36.383	9,5	8,4	7,1
Kudeaketa propioa	Gestión propia	34.921	39.753	42.609	45.909	13,8	7,2	7,7
Doikuntzak	Ajustes	-6.291	-8.404	-8.641	-9.526	-33,6	-2,8	-10,2
Tabako laboreen gaineko zerga	Imp.s/labores de tabaco	6.599	9.942	10.295	13.815	50,7	3,5	34,2
Kudeaketa propioa	Gestión propia	160	8	39	8.206	-94,8	364,7	21.177,9
Doikuntzak	Ajustes	6.438	9.934	10.256	5.609	54,3	3,2	-45,3
Garagardoaren gaineko zerga	Imp.s/cerveza	510	695	628	687	36,2	-9,5	9,4
Kudeaketa propioa	Gestión propia	153	159	143	144	3,5	-9,8	0,4
Doikuntzak	Ajustes	357	536	485	544	50,4	-9,5	12,1
ZERGA BEREZIAK, GUZTIRA	TOTAL IMPUESTOS ESPECIALES	41.740	51.757	55.741	62.833	24,0	7,7	12,7

Zenbatekoa milioi pezetakotan / Importe en millones de pesetas

gaineko zerga eta tarteko produktuen gaineko zerga sartzen dira. Bilketa likidoaren %13,3 hartzen du talde honek, eta guztiak batuta %4,5eko gehikuntza izan du 1999. urtearen aldean.

Gainerako zerga bereziak, hau da, alkoholaren eta edari deribatuen gaineko zerga, hidrokarburoen gaineko zerga, tabako laboreen gaineko zerga eta garagardoarena, bi bide desberdinetatik biltzen dira: kudeaketa propioaren bidez eta Estatuaren doikuntzen bitartez. Kudeaketa propioaren bidez, talde honek 55.198 milioi pezetako bilketa lortu du, eta doikuntzengatik bildutakoa -691 milioi pezetakoa izan da. Bi sarrerak baturik, 54.507 milioi pezetako bilketa likidoa dugu guztira, hau da, zerga bereziengatik bildutako guztiaren %86,7a. Aurreko urtearekin konparatuta %14,1 gehitu da.

Bilketarik handiena hidrokarburoen gaineko zergan eman da, zerga berezi guztien %57,9 izateaz gainera, ekitaldiko bilketa likido osoaren %8,4 hartzen baitu. 2000ko bilketa 2.415 milioi pezeta gehitu da eta %7,1eko bariazio tasa lortu du: kudeaketa propioagatik %7,7 hazi da eta doikuntzengatik %10,2 jaitsi.

Gehikuntza kuantitatibo eta portzentualik handiena tabako laboreen gaineko zergan gertatu da. 3.520 milioi pezeta gehiago bildu dira guztira, eta horrek %34,2ko igoera ekarri du termino portzentualetan.

pondiente a las primas de seguros, el impuesto sobre la electricidad y el impuesto sobre productos intermedios. Este grupo representa el 13,3% de la recaudación líquida, y en conjunto aumenta un 4,5% con respecto a 1999.

El resto de los impuestos especiales (el impuesto sobre alcohol y bebidas derivadas, sobre hidrocarburos, sobre las labores de tabaco y el impuesto sobre la cerveza) tienen dos fuentes de recaudación ya que ingresan vía gestión propia y vía ajustes del Estado. Este grupo recauda en concepto de gestión propia 55.198 millones de pesetas, y vía ajustes -691 millones de pesetas. Sumando ambos ingresos la recaudación líquida asciende a 54.507 millones de pesetas representando el 86,7% del total recaudado por impuestos especiales, creciendo un 14,1% con respecto a la del año anterior.

El impuesto con mayor recaudación es el que grava los hidrocarburos que representa el 57,9% del total de los impuestos especiales y el 8,4% de la recaudación líquida total del ejercicio. En 2000 crece en 2.415 millones de pesetas alcanzando una tasa de variación del 7,1%, creciendo por gestión propia un 7,7% y disminuyendo vía ajustes un 10,2%.

El impuesto con mayor crecimiento, tanto cuantitativo como porcentual corresponde al que grava las labores de tabaco que aumenta su recaudación en 3.520 millones de pesetas lo que en términos porcentuales supone un crecimiento del 34,2%.

E.7.1. TAULA HILABETEKAKO ZERGABILKETA LIKIDOAREN ARABERA
 CUADRO E.7.1. DETALLE DE LA RECAUDACIÓN LÍQUIDA POR MESES

KONTZEPtua CONCEPTO		URTARRILA ENERO	OTSAILA FEBRERO	MARTXOA MARZO	APRILA ABRIL	MAIATZA MAYO	EKAINA JUNIO	UZTAILA JULIO	ABUZTUA AGOSTO	IRAILA SEPTIEMBRE	URRIA OCTUBRE	AZAROA NOVIEMBRE	ABENDUA DICIEMBRE	URTEKO GUZTIRA TOTAL ANUAL
Lanaren atzekipenak	Retenciones trabajo	612	26.046	5.535	5.705	18.974	5.855	5.597	21.199	750	12.125	20.852	11.191	134.441
Kapital higigarrien atzekipenak	Retenciones capital mobiliario	199	1.019	417	163	396	386	208	659	46	636	382	645	5.157
Kapital higiezinen atzekipenak	Retenciones capital inmobiliario	4	490	27	27	454	38	30	469	6	40	430	47	2.063
Ondaren irabazien atzekipenak	Retenc. ganancias patrimoniales	31	352	269	313	298	195	177	237	23	258	177	229	2.558
Profesionalen ordainketa zatikatutak	Pagos fraccionados prof.	4	937	11	4	1.000	16	8	998	9	5	980	8	3.980
Enpr/jardueraren ordaink.zatikatuak	Pagos fraccionados activ.empres.	6	1.405	17	6	1.500	25	12	1.498	13	7	1.469	12	5.969
Kuota diferencial garbia	Cuota diferencial neta	41	149	100	-4.958	-8.905	-6.635	5.694	-523	-470	-448	4.090	-1.954	-13.819
PEEZ guztira	Total I.R.P.F.	897	30.398	6.376	1.260	13.717	-120	11.725	24.537	377	12.624	28.382	10.177	140.349
Kapital higigarrien atzekipenak	Retenciones capital mobiliario	199	1.019	417	163	396	386	208	659	46	636	382	645	5.157
Kapital higiezinen atzekipenak	Retenciones capital inmobiliario	4	490	27	27	454	38	30	469	6	40	430	47	2.063
Ondaren irabazien atzekipenak	Retenc. ganancias patrimoniales	31	352	269	313	298	195	177	237	23	258	177	229	2.558
Kuota diferencial garbia	Cuota diferencial neta	-49	-606	-1.940	183	2.627	-1	3.845	29.984	286	-162	3.876	-1.417	36.626
Sozietateen zerga guztira	Total impuesto sociedades	184	1.256	-1.227	686	3.775	618	4.260	31.348	361	772	4.866	-497	46.403
Ez egoilarren errentaren g.zerga	Total imp s/ la renta no residentes	3	64	210	9	35	18	17	68	6	255	64	20	768
Dohaintza eta oinordetzen g.zerga	Imp. s/sucesiones y donaciones	17	120	158	59	85	163	100	223	62	98	146	189	1.421
Ondarearen gaineko zerga	Impuesto sobre el patrimonio	0	15	1	13	11	1.600	3.808	63	9	5	23	-2	5.546
Ezabatutako beste zuzeneko z.	Otros imp. directos extinguidos	0	0	0	0	0	0	0	0	0	0	0	0	0
ZUZENENKO ZERGAK GUZTIRA	TOTAL IMPUESTOS DIRECTOS	1.102	31.853	5.517	2.028	17.623	2.278	19.910	56.240	815	13.755	33.480	9.888	194.488
BEZa, kudeaketa propioa	I.V.A. gestión propia	-1.378	22.499	1.012	576	17.681	3.379	1.008	20.535	-1.864	6.771	18.683	7.267	96.169
Ondare eskualdaketen g.zerga	Imp. s/transm. patrimoniales	368	1.161	878	868	896	932	1.082	1.006	827	559	787	1.257	10.620
Egintza juridiko dokum.g.zerga	Imp.s/actos jurídicos documentados	230	572	474	489	396	514	465	581	553	428	431	693	5.827
Garraio bide batzuen g.zerga berezia	Imp.especial s/determ.med.transporte	130	271	294	305	282	314	308	334	156	237	247	361	3.238
Aseguru primen gaineko zerga	Impuesto s/primas de seguros	0	271	191	201	246	221	239	243	25	392	205	438	2.671
Alkohol eta derib.giz. Kudeaketa propioa	Imp.s/alcohol y beb.deriv.gest.propia	0	135	333	121	94	105	-235	78	191	44	88	-15	939
Tarteko produktuen g.z.Kudeaketa propioa	Imp.s/product.intermedios gest.propia	0	0	6	-3	0	3	0	1	4	-3	5	0	15
Hidrokarburoen glz. Kudeaketa propioa	Imp.s/hidrocarburos gestión propia	18	21	41	7.417	11	23	11.480	9	21	9.099	0	17.769	45.909
Tabako laboreen g.z. Kudeaketa prop.	Imp.s/labores de tabaco gest.propia	0	4	2	414	972	898	781	1.140	1.152	611	951	1.281	8.206
Garagardoaren g.z. Kudeaketa propioa	Imp.s/cerveza gestión propia	0	0	73	-45	0	77	-47	0	94	-50	1	40	144
Elektrizitatearen gaineko zerga	Impto s/ electricidad	0	243	226	202	271	227	128	226	201	129	197	352	2.402
Ezabatutako beste zeharkako zergak	Otros imp. indirectos extinguidos	0	14	3	15	3	3	11	23	14	34	18	54	193
ZEHARKAKO ZERGAK GUZTIRA	TOTAL IMPUESTOS INDIRECTOS	-632	25.192	3.531	10.559	20.851	6.696	15.222	24.176	1.374	18.251	21.614	29.498	176.332
Bingoa	Bingo	66	132	149	116	142	139	126	158	160	120	144	200	1.652
Makinak	Máquinas	9	5	5	377	4	3	384	7	3	354	2	376	1.528
Boletoa	Boletos	0	0	5	2	4	1	0	1	3	0	3	0	20
Kasinoak	Casinos	0	0	0	0	64	0	0	0	16	0	38	0	117
Joku tasa guztira	Total tasa de juego	75	138	159	496	214	143	510	166	181	474	188	575	3.318
Luzapen eta premiamentuzko errekaraga	Recargo de prórroga y apremio	30	20	36	37	26	40	30	50	24	27	24	71	413
Berandutza interesak	Intereses de demora	21	26	40	52	46	38	48	38	-1	23	50	120	501
Zigorak	Sanciones	26	43	40	36	32	37	33	81	25	94	389	158	995
TASAK ETA BESTELAKO SARRERAK	TASAS Y OTROS INGRESOS	152	227	275	620	317	258	621	334	229	618	651	925	5.227
KUDEAKETA PROPIOZKO ZERGAK	TOTAL TRIBUTOS CONCERTADOS													
ITUNDUAK GUZTIRA	GESTIÓN PROPIA	622	57.271	9.324	13.207	38.791	9.232	35.753	80.750	2.418	32.624	55.745	40.310	376.047
BEZaren doikuntza: Aduanak	Ajuste I.V.A.: Aduanas	0	0	0	9.185	0	0	9.195	0	0	8.034	0	13.109	39.522
BEZaren doikuntza: Barruko eragiketak	Ajuste I.V.A.:Operaciones interiores	0	0	0	4.672	0	0	3.482	0	0	2.247	0	6.723	17.124
BEZaren DOIKUNTZAK GUZTIRA	TOTAL AJUSTES I.V.A.	0	0	0	13.857	0	0	12.677	0	0	10.281	0	19.831	56.646
Alkohol eta derib.doikuntza:Inportaz.	Ajuste alcohol y derivados: Importac.	0	0	0	7	0	0	7	0	0	7	0	9	30
Alkohol eta derib.doikuntza:Bar.eragik.	Aj.alcohol y derivados: Op.interiores	0	0	0	766	0	0	522	0	0	555	0	810	2.653
Hidrokarburoak: Inportazioak	Hidrocarburos : Importaciones	0	0	0	0	0	0	0	0	0	0	0	0	1
Hidrokarburoak: Barruko eragiketak	Hidrocarburos : Operac. interiores	0	0	0	-2.360	0	0	-2.266	0	0	-1.989	0	-2.913	-9.527
Tabako laboreak	Labores del tabaco	0	0	0	3.132	0	0	587	0	0	528	0	1.362	5.609
Garagardoa: Inportazioak	Cerveza: Importaciones	0	0	0	3	0	0	3	0	0	5	0	4	15
Garagardoa: Barruko eragiketak	Cerveza: Operaciones interiores	0	0	0	257	0	0	95	0	0	135	0	42	529
ZERG.BEREZIEIEN DOIKUNTZ.GUZTIRA	TOTAL AJUSTES IMPTOS ESPECIALES	0	0	0	1.805	0	0	-1.050	0	0	-759	0	-687	-691
HFEGi ATXIKITAKO ZERGA	TOTAL TRIBUTOS CONCERTADOS													
ITUNDUAK GUZTIRA	AFFECTOS AL C.V.F.F.PP.	622	57.271	9.324	28.869	38.791	9.232	47.380	80.750	2.418	42.146	55.745	59.455	432.002

Zenbatekoa milioi pezetaketan / Importe en millones de pesetas

E.7.2. TAULA ITUNDUTAKO ZERGEN URTEKO AZALPENA
 CUADRO E.7.2. DETALLE ANUAL DE LOS TRIBUTOS CONCERTADOS

KONTZEPTUA	CONCEPTO	URTEALDIKOAK	GERAKINAK	ZERGABILKETA	ITZULKETAK	ZERGABILKETA	AURREKONTUA	ZERGABILKETA	EKITALDIA	ALDAKETA
		CORRIENTE	RESIDUOS	GORDINA	DEVOLUCIONES	LIKIDOA 2000	2000	LIKIDOA 99	%	%
		1	2	RECAUDACIÓN		RECAUDACIÓN	PRESUPUESTO	RECAUDACIÓN	EJERCICIO	VARIACIÓN
				INTEGRA		LÍQUIDA 2000	2000	LÍQUIDA 99		
				3=1+2	4	5=3-4	6	7	8	9
									5/6	(5-7)/7
Lanaren atxekipenak	Retenciones trabajo	133.201	1.418	134.619	178	134.441	129.100	125.035	104,1	7,5
Kapital higigarrien atxekipenak	Retenciones capital mobiliario	5.159	3	5.162	5	5.157	5.500	5.871	93,8	-12,2
Kapital higiezinaren atxekipenak	Retenciones capital inmobiliario	2.068	1	2.069	6	2.063	1.900	1.840	108,6	12,1
Ondaren irabazien atxekipenak	Retenc. ganancias patrimoniales	2.559	0	2.559	0	2.558	1.500	1.274	170,6	100,9
Profesionalen ordainketa zatikatutak	Pagos fraccionados prof.	3.982	14	3.996	17	3.980	4.040	3.814	98,5	4,3
Enpr,jardueraren ordaink.zatikatuak	Pagos fraccionados activ.empres.	5.973	21	5.995	25	5.969	6.060	5.721	98,5	4,3
Kuota diferentzial garbia	Cuota diferencial neta	16.876	1.113	17.989	31.807	-13.819	-16.100	-9.392	85,8	-47,1
PFZEZ guztira	Total I.R.P.F.	169.817	2.570	172.387	32.039	140.349	132.000	134.162	106,3	4,6
Kapital higigarrien atxekipenak	Retenciones capital mobiliario	5.159	3	5.162	5	5.157	5.500	5.871	93,8	-12,2
Kapital higiezinaren atxekipenak	Retenciones capital inmobiliario	2.068	1	2.069	6	2.063	1.900	1.840	108,6	12,1
Ondaren irabazien atxekipenak	Retenc. ganancias patrimoniales	2.559	0	2.559	0	2.558	1.500	1.274	170,6	100,9
Kuota diferentzial garbia	Cuota diferencial neta	43.089	525	43.614	6.988	36.626	39.200	35.213	93,4	4,0
Sozietateen zerga guztira	Total impuesto sociedades	52.874	529	53.403	6.999	46.403	48.100	44.198	96,5	5,0
Ez egoilarren errentaren g.zerga	Imppto s/ renta no residentes	793	0	793	24	768	300	293	256,2	162,5
Dohaintza eta oinordetzen g.zerga	Imp. s/sucesiones y donaciones	1.421	34	1.456	34	1.421	1.200	1.192	118,4	19,3
Ondarearen gaineko zerga	Impuesto sobre el patrimonio	5.566	6	5.572	26	5.546	4.500	4.739	123,2	17,0
Ezabatutako beste zuzeneko z.	Otros imp. directos extinguidos	0	0	0	0	0	0	0	---	---
ZUZENEN ZERGAK GUZTIRA	TOTAL IMPUESTOS DIRECTOS	230.471	3.139	233.611	39.123	194.488	186.100	184.583	104,5	5,4
BEZA, kudeaketa propioa	I.V.A. gestión propia	134.748	1.404	136.151	39.982	96.169	102.200	95.977	94,1	0,2
Ondare eskualdaketen g.zerga	Imp. s/transm. patrimoniales	10.570	76	10.645	25	10.620	11.500	10.976	92,3	-3,2
Egintza juridiko dokum.g.zerga	Imp.s/actos jurídicos documentados	5.839	3	5.842	16	5.827	6.400	5.877	91,0	-0,9
Garraibide batzuen g.zerga berezia	Imp.especial s/determ.med.transporte	3.331	2	3.332	94	3.238	3.500	3.397	92,5	-4,7
Aseguru primen gaineko zerga	Impuesto s/primas de seguros	2.671	0	2.671	0	2.671	2.800	2.286	95,4	16,8
Alkohol eta derib.giz. Kudeaketa propioa	Imp.s/alcohol y beb.deriv.gest.propia	2.043	0	2.043	1.104	939	884	782	106,3	20,1
Tarteko produktuen g.z.z.Kudeak.propioa	Imp.s/product.intermedios gest.propia	34	0	34	18	15	20	17	78,7	-7,5
Hidrokarburoen g.z. Kudeak.propioa	Imp.s/hidrocarburos gestión propia	46.007	17	46.024	115	45.909	46.076	42.609	99,6	7,7
Tabako laboreen g.z. Kudeaketa prop.	Imp.s/labores de tabaco gest.propia	9.638	0	9.638	1.432	8.206	62	39	13.193,3	21.177,9
Garagardoaren g.z. Kudeaketa propioa	Imp.s/cerveza gestión propia	350	0	350	206	144	164	143	87,7	0,4
Elektrizitatearen gaineko zerga	Imppto s/ electricidad	2.683	0	2.683	282	2.402	2.572	2.266	93,4	6,0
Ezabatutako beste zeharkako zergak	Otros imp. indirectos extinguidos	0	241	241	48	193	210	210	91,7	-8,3
ZEHARKAKO ZERGAK GUZTIRA	TOTAL IMPUESTOS INDIRECTOS	217.912	1.742	219.654	43.321	176.332	176.387	164.579	100,0	7,1
Bingoa	Bingo	1.652	0	1.652	0	1.652	1.760	1.681	93,9	-1,7
Makinak	Máquinas	1.526	5	1.531	2	1.528	1.680	1.213	91,0	26,0
Boletoa	Boletos	15	4	20	0	20	10	23	196,9	-16,0
Kasinoak	Casinos	117	0	117	0	117	150	118	78,2	-0,2
Joku tasa guztira	Total tasa de juego	3.311	9	3.320	2	3.318	3.600	3.035	92,2	9,3
Luzapen eta premiarenduzko errekarria	Recargo de prórroga y apremio	91	376	467	54	413	500	449	82,6	-8,1
Berandutza interesak	Intereses de demora	577	84	661	160	501	700	304	71,6	64,6
Zigorak	Sanciones	853	166	1.019	24	995	500	451	199,0	120,5
TASAK ETA BESTELAKO SARRERAK	TASAS Y OTROS INGRESOS	4.832	635	5.467	241	5.227	5.300	4.240	98,6	23,3
KUDEAKETA PROPIOZKO ZERGAK	TOTAL TRIBUTOS CONCERTADOS									
ITUNDUAK GUZTIRA	GESTIÓN PROPIA	453.215	5.516	458.732	82.685	376.047	367.787	353.402	102,2	6,4
BEZaren doikuntza: Aduanak	Ajuste I.V.A.: Aduanas	39.522	0	39.522	0	39.522	30.518	29.549	129,5	33,8
BEZaren doikuntza: Barruko eragiketak	Ajuste I.V.A.:Operaciones interiores	17.124	0	17.124	0	17.124	17.613	15.345	97,2	11,6
BEZaren DOIKUNTZA GUZTIRA	TOTAL AJUSTES I.V.A.	56.646	0	56.646	0	56.646	48.131	44.894	117,7	26,2
Alkohol eta derib.doikuntza:Inportaz.	Ajuste alcohol y derivados: Importac.	30	0	30	0	30	26	26	113,6	13,9
Alkohol eta derib.doikuntza:Bar.eragik.	Aj.alcohol y derivados: Op.interiores	2.653	0	2.653	0	2.653	2.431	2.075	109,1	27,9
Hidrokarburoak: Inportazioak	Hidrocarburos : Importaciones	1	0	1	0	1	0	0	399,7	361,6
Hidrokarburoak: Barruko eragiketak	Hidrocarburos : Operac. interiores	0	0	0	9.527	-9.527	-9.221	-8.642	103,3	10,2
Tabako laboreak	Labores del tabaco	5.609	0	5.609	0	5.609	10.631	10.256	52,8	-45,3
Garagardoak: Inportazioak	Cerveza: Importaciones	15	0	15	0	15	13	14	116,3	5,1
Garagardoak: Barruko eragiketak	Cerveza: Operaciones interiores	529	0	529	0	529	510	471	103,6	12,3
ZERG.BEREZIEEN DOIKUNTZ.GUZTIRA	TOT.AJUSTES IMPTOS ESPECIALES	8.836	0	8.836	9.527	-691	4.391	4.201	-15,7	-116,4
HFEKri ATXIKITAKO ZERGA	TOTAL TRIBUTOS CONCERTADOS									
ITUNDUAK GUZTIRA	AFFECTOS AL C.V.FE.PP.	518.698	5.516	524.214	92.212	432.002	420.309	402.498	102,8	7,3

Zenbatekoa milioi pezetaketan / Importe en millones de pesetas

E.7.3. TAULA ENTITATE LAGUNTZAILEEN BIDEZ EGINDAKO SARREREN ZIKLOEN BILAKAERA. ERKAKETA AURREKO EKITALDIAREKIN.
 CUADRO E.7.3. EVOLUCIÓN DE LOS CICLOS DE INGRESOS A TRAVÉS DE ENTIDADES COLABORADORAS. COMPARACIÓN CON EL EJERCICIO ANTERIOR.

ZIKLOAK CICLOS	AITORPENAK DECLARACIONES			JAKINERAZPENAK NOTIFICACIONES			GUZTIRA TOTAL		
	1999 1	2000 2	Aldaket. % % Variación (2-1)/1	1999 3	2000 4	Aldaket. % % Variación (4-3)/3	1999 5	2000 6	Aldaket. % % Variación (6-5)/5
25-12/10-01	1.260	913	-27,50	283	163	-42,54	1.543	1.076	-30,26
10-01/25-01	29.621	32.122	8,44	519	390	-24,86	30.140	32.512	7,87
25-01/10-02	27.810	27.269	-1,95	298	311	4,34	28.108	27.580	-1,88
10-02/25-02	10.461	11.732	12,15	452	430	-4,85	10.913	12.162	11,45
25-02/10-03	867	1.204	38,95	148	188	26,93	1.015	1.393	37,19
10-03/25-03	10.531	12.583	19,49	426	342	-19,79	10.958	12.925	17,96
25-03/10-04	896	1.169	30,49	173	276	60,04	1.068	1.445	35,27
10-04/25-04	43.139	46.645	8,13	589	551	-6,51	43.728	47.196	7,93
25-04/10-05	3.508	3.544	1,03	326	271	-17,01	3.834	3.814	-0,51
10-05/25-05	10.578	12.026	13,69	544	353	-35,08	11.121	12.379	11,31
25-05/10-06	1.846	1.618	-12,38	203	238	17,03	2.050	1.856	-9,46
10-06/25-06	20.528	22.295	8,61	348	374	7,60	20.876	22.669	8,59
25-06/10-07	3.597	3.423	-4,84	110	182	64,51	3.708	3.605	-2,77
10-07/25-07	72.555	74.145	2,19	310	219	-29,36	72.865	74.364	2,06
25-07/10-08	5.579	8.505	52,46	216	279	29,32	5.794	8.784	51,60
10-08/25-08	1.926	3.228	67,61	225	182	-18,83	2.150	3.410	58,58
25-08/10-09	1.327	1.099	-17,16	384	314	-18,16	1.710	1.413	-17,38
10-09/25-09	22.193	24.391	9,90	443	408	-7,88	22.637	24.799	9,55
25-09/10-10	902	1.086	20,43	250	425	69,90	1.151	1.510	31,16
10-10/25-10	45.118	49.776	10,33	725	826	13,90	45.843	50.603	10,38
25-10/10-11	7.399	7.069	-4,46	773	2.426	214,01	8.171	9.495	16,20
10-11/25-11	11.358	12.363	8,85	488	482	-1,37	11.847	12.845	8,43
25-11/10-12	893	921	3,15	164	255	55,15	1.057	1.176	11,23
10-12/25-12	12.313	13.830	12,32	784	577	-26,47	13.097	14.406	10,00
GUZTIRA/TOTAL	346.202	372.956	7,73	9.183	10.462	13,93	355.385	383.418	7,89

Zenbatekoa milioi pezetakotan / Importe en millones de pesetas

E.7.4. TAULA ENTITATE LAGUNTZAILEEN BIDEZ EGINDAKO SARRERAK. HIRUHILEKAKO BILAKAERA
 CUADRO E.7.4. INGRESOS POR ENTIDADES COLABORADORAS. EVOLUCIÓN POR TRIMESTRES

ENTITATEAREN IZENA DENOMINACIÓN ENTIDAD	1.HIRUHILEKOA / 1º TRIMESTRE		2.HIRUHILEKOA / 2º TRIMESTRE		3.HIRUHILEKOA / 3º TRIMESTRE		4.HIRUHILEKOA / 4º TRIMESTRE		EKITALDIA GUZTIRA / TOTAL EJERCICIO		
	Aitorpenak Declaraciones	Jakinerazpenak Notificaciones	Aitorpenak Declaraciones	Jakinerazpenak Notificaciones	Aitorpenak Declaraciones	Jakinerazpenak Notificaciones	Aitorpenak Declaraciones	Jakinerazpenak Notificaciones	Aitorpenak Declaraciones	Jakinerazpenak Notificaciones	Guztira Total
BANCO ATLANTICO	693	25	816	35	1.104	11	778	45	3.391	116	3.507
BANCO BILBAO-VIZCAYA	12.009	155	13.116	144	17.153	163	13.251	389	55.529	850	56.380
BANCO CENTRAL-HISPANO	4.981	43	7.189	149	14.995	75	11.976	385	39.141	652	39.793
BANCO DE COMERCIO	1.688	61	1.499	14	915	3	72	5	4.175	83	4.258
BANCO DE VASCONIA	1.905	29	2.052	55	3.208	35	2.283	60	9.448	178	9.626
BANCO DE VITORIA	1.933	9	1.493	9	3.097	4	1.641	16	8.164	38	8.202
BANCO EXTERIOR ESPAÑA	2.306	173	1.357	23	873	13	364	9	4.901	219	5.120
BANCO GUIPUZCOANO	7.018	272	8.877	216	11.541	176	8.346	366	35.782	1.031	36.813
BANCO HERRERO	75	5	73	2	124	2	65	0	337	9	346
BANCO PASTOR	45	0	112	0	154	0	91	0	401	1	402
BANCO POPULAR ESPAÑOL	852	17	976	19	978	10	853	31	3.658	77	3.735
BANCO SANTANDER	7.203	43	5.374	86	596	205	235	70	13.408	404	13.813
BANCO URQUIJO	770	4	674	18	886	2	644	2	2.974	25	2.999
BANCO ZARAGOZANO	578	4	473	4	809	3	524	9	2.384	20	2.404
BANKINTER	3.304	30	3.655	48	5.788	14	3.720	47	16.467	140	16.606
BANKOA	1.785	64	1.656	33	2.493	19	1.530	49	7.464	165	7.629
BARCLAYS BANK	117	1	106	2	146	3	103	1	473	8	481
BNP ESPAÑA	92	8	36	0	143	0	83	0	355	8	363
CAIXA DE PENSIONES	764	9	1.018	30	1.243	15	1.094	30	4.118	84	4.203
CAIXA GALICIA	39	0	49	1	38	0	31	0	158	2	159
CAJA DE ARQUITECTOS	36	2	23	0	24	0	19	1	101	3	104
CAJA LABORAL POPULAR	8.425	165	8.695	123	11.503	157	8.684	647	37.308	1.093	38.401
CAJA MADRID	118	7	107	8	180	3	99	6	504	24	529
CAJA POSTAL DE AHORROS	2.667	5	2.193	2	2.123	9	2.770	4	9.753	21	9.774
CAJA RURAL DE NAVARRA	257	3	231	3	393	2	375	8	1.256	17	1.273
CITIBANK ESPAÑA	125	2	144	0	219	0	85	0	574	2	576
CREDIT LYONNAIS	60	0	84	0	153	0	49	1	346	2	348
DEUTSCHE BANK	1.278	26	1.065	22	1.603	3	967	17	4.913	68	4.981
KUTXA	24.583	660	23.990	1.014	32.134	658	24.055	2.789	104.762	5.120	109.882
SOLBANK SBD	116	1	164	1	173	0	258	1	711	3	713
GUZTIRA / TOTAL	85.823	1.824	87.296	2.063	114.792	1.585	85.045	4.990	372.956	10.462	383.418

Zenbatekoa milioi pezetakotan / Importe en millones de pesetas

E.7.5. TAULA ENTITATE LAGUNTZAILEEN BIDEZ EGINDAKO SARRERAK KONTZEPTUEN ARABERA
 CUADRO E.7.5. INGRESOS A TRAVÉS DE ENTIDADES COLABORADORAS POR CONCEPTOS

KONTZEPTUA	CONCEPTO	AITORPENAK DECLARACIONES		JAKINERAZPENAK NOTIFICACIONES		EKITALDIA GUZTIRA TOTAL EJERCICIO	
		1999	2000	1999	2000	1999	2000
Lanaren atxekipenak	Retenciones trabajo	117.151	126.165	1.705	726	118.856	126.891
Kapital higigarrien atxekipenak	Retenciones capital mobiliario	5.333	4.336	15	6	5.348	4.341
Kapital higiezinaren atxekipenak	Retenciones capital inmobiliario	1.842	2.069	1	5	1.843	2.073
Ondaren irabazien atxekipenak	Retenciones ganancias patrimoniales	1.091	2.218	0	0	1.091	2.218
Ordainketa zatikatuak	Pagos fraccionados	9.527	9.949	12	16	9.539	9.965
Kuota diferencial garbia	Cuota diferencial neta	13.391	12.106	2.313	2.074	15.704	14.180
PFEZ guztira	Total I.R.P.F.	148.336	156.842	4.045	2.827	152.381	159.669
Kapital higigarrien atxekipenak	Retenciones capital mobiliario	5.333	4.336	15	6	5.348	4.341
Kapital higiezinaren atxekipenak	Retenciones capital inmobiliario	1.842	2.069	1	4	1.843	2.073
Ondaren irabazien atxekipenak	Retenciones ganancias patrimoniales	1.091	2.218	0	0	1.091	2.218
Kuota diferencial garbia	Cuota diferencial neta	33.486	36.926	1.440	1.631	34.927	38.557
Sozietateen zerga guztira	Total impuesto sociedades	41.753	45.548	1.456	1.641	43.208	47.189
Dohaintza eta oinordetzen g.zerga	Imp. s/sucesiones y donaciones	902	1.352	110	94	1.012	1.446
Ondarearen gaineko zerga	Impuesto sobre el patrimonio	3.430	3.735	30	57	3.460	3.792
Ez egoilarren errentaren g.zerga	Impuestos s/ renta no residentes	303	782	0	0	303	782
ZUZENEKO ZERGAK GUZTIRA	TOTAL IMPUESTOS DIRECTOS	194.723	208.259	5.641	4.619	200.364	212.879
Ondare eskualdaketaren g.zerga	Imp. s/transm. patrimoniales	10.876	10.472	96	77	10.971	10.549
Egintza juridiko dokum.g.zerga	Imp.s/actos jurídicos documentados	4.966	4.999	7	10	4.972	5.010
BEZa, kudeaketa propioa	I.V.A. gestión propia	119.894	123.313	1.204	1.625	121.098	124.938
Garraibide b.bur.zerga berezia	Imp.especial s/determ.med.transporte	3.458	3.325	4	10	3.463	3.334
Alkohol eta deribatuen doikuntza	Ajuste alcohol y derivados	1.675	1.883	0	7	1.676	1.890
Hidrokarburoak	Hidrocarburos	298	292	38	37	336	329
Tabako laboreak	Labores del tabaco	65	9.635	0	0	65	9.635
Garagardoa	Cerveza	360	350	0	0	360	350
Tarteko produktuak	Productos intermedios	31	34	2	0	34	34
Aseguru primak	Primas de seguro	2.485	2.648	0	0	2.485	2.648
Elektrizitatearen gaineko zerga	Impuesto sobre electricidad	2.273	2.681	1	2	2.273	2.683
Enpresa trafikoaren g.zerga	Imp. s/tráfico de empresa	0	0	79	168	79	168
Ezabatutako beste zeharkako z.	Otros imp. indirectos extinguidos	0	0	0	0	0	0
ZEHARKAKO ZERGAK GUZTIRA	TOTAL IMPUESTOS INDIRECTOS	146.382	159.631	1.431	1.936	147.813	161.567
Baimen fiskalaren zerga	Licencia fiscal					0	0
Bingoak	Bingo	1.715	1.684	0	0	1.715	1.684
Makinak	Máquinas	1.732	1.655	9	11	1.740	1.666
Boletoak	Boletos	0	0	0	0	0	0
Apuestak	Apuestas	0	0	23	15	23	15
Kasinoak	Casinos	118	59	0	0	118	59
Joku tasa guztira	Total tasa de juego	3.564	3.398	32	26	3.596	3.424
Berandutza interesak	Intereses de demora	0	0	456	316	456	316
Isunak eta gainkarguak	Multas y recargos	0	0	499	737	499	737
Diputazioko tasak	Tasas Diputación	0	0	1	1	1	1
Bestelako sarrerak	Otros ingresos	0	0	220	313	220	313
BESTE KONTZEPTUAK GUZTIRA	TOTAL OTROS CONCEPTOS	3.564	3.398	1.207	1.393	4.772	4.791
Aurrekontuan aplik.sar.guztira	Tot.Ingr.aplicados al presupuesto	344.669	371.289	8.279	7.948	352.949	379.237
Aurrek.aplik.ez diren sarrerak	Ingresos no aplicados al presupuesto	1.533	1.668	49	127	1.582	1.795
Udalen berezko zergak sarrera	Ingr.por Imp.propios municipales	0	0	854	2.386	854	2.386
ERAKUNDE LAGUNTZAILEEN BITARTEZ EGINDAKO SARRERAK GUZTIRA	TOTAL INGRESOS A TRAVES DE ENTIDADES COLABORADORAS	346.202	372.956	9.183	10.462	355.385	383.418

Zenbatekoa milioi pezetakotan / Importe en millones de pesetas

8. ALDUNDIAREN JARDUERA EKONOMIKO-FINANZARIOA. 2000KO EKITALDIA

8.0. SARRERA

Gipuzkoako Foru Aldundiaren 2000ko aurrekontuaren likidazioak 14.491 milioi pta.ko superabita eman du guztira, lurralde honetako BPGren %0,7 hain zuzen. Zifra horiek, aurreko urtean izandakoak baino zerbait txikiagoak, GFAREN gastu propio ez finantzariora geldiarazteko erabili den politikaren ondorio dira, aurtun ere eta hirugarren urtez segidan BPGren %3,1ean mantendu baita.

Gastu propioa kontrolatzeko politikak bide eman du 90eko hamarkadako lehen zatian izan diren etengabeko defizitekin amaitu eta 1996tik aurrera superabita lortzeko, hurrengo ekitaldietan kontsolidatu egin dena. Emaitza horietara iristeko ahalegina agerian geratzen da superabita eta baliabide propioak erlazionatzen ditugunean. Horrela, 2000ko sarrera propio ez finantzarioratetik (81.517 pta.tik) %17,8 (hau da, sei pezetatik bat) ekitaldiko superabit bihurtu da eta Aldundiaren egoera finantzariora hobetzera bideratu da.

Finantza alorrean, azken bost ekitaldietako superabitek aukera eman dute epe labur eta luzera jasotako jesapen eta maileguak murriztu egin daitezzen, 1995ean 90.500 milioi pezetakoak izatetik 43.392 milioikoak izatera pasa baitira 2000. urtean (ikus 8.3. taula). Horren ondorioz, GFAREN egoera finantzariora garbiak emaitza hau izan du: 66.082 milioi negatibo 1995. urtearen amaieran eta 1.529 milioi negatibo 2000n. Egoera finantzariora garbiaren hobetze nabarmen hori oinarri sendoa da GFAK etorkizun hurbilean izan dezakeen gastu propioak BPGa ez ezik sarrera propio ez finantzariora ere gaintitu ditzan premien arabera, beti ere azken ekitaldietan abian jarri den saneatze finantzarioran eragin gabe.

2000ko ekitaldian zerga itunduak %7,3 gehitu dira, eta erakundearteko konpromisoek %7,4ko igoera izan dute. Horren ondorioz, GFARI egotzitako zerga itunduak %7,2 hazi dira.

Zerga itunduen bilakaera erakundearteko konpromisoen zenbatekoak izan duen bariazioarekiko paraleloa izateak badu arrazoi bat, eta da Udala Finantzaketarako Foru Fondoa jaitsi egin dela eta horrek Kupotik eta Ekarpenetik datozen ondoko tentsioak konpentsatu dituela:

1) Kupoa eguneratzeko indizearen bilakaera (%8,3) Gipuzkoako zergena baino handixeagoa izan da eta horrek berekin ekarri du Estatuarentzako Kupoan, Ertzaintzan eta Gizarte Segurantzatik transferitutako

8. ACTIVIDAD ECONÓMICO-FINANCIERA FORAL. EJERCICIO 2000

8.0. INTRODUCCIÓN

La liquidación del presupuesto de 2000 de la Diputación Foral de Gipuzkoa ha arrojado un superávit de 14.491 millones de pesetas que supone el 0,7% del P.I.B. del Territorio. Estas cifras, ligeramente inferiores a las obtenidas el año anterior, han sido el resultado de una política de contención del gasto propio no financiero de la DFG que se mantiene por tercer año consecutivo en el 3,1% del PIB.

La política de control del gasto propio ha conseguido quebrar la tendencia de persistentes déficits de la primera parte de la década de los 90 y a partir de 1996 se produce un superávit que se consolida en los siguientes ejercicios. El esfuerzo realizado para alcanzar estos resultados queda de manifiesto relacionando el superávit con los recursos propios. En efecto, de los 81.517 millones de ptas. de ingresos propios no financieros de 2000 el 17,8% (es decir, una de cada seis pesetas) se transforma en superávit del ejercicio que se destina a mejorar la posición financiera del Ente Foral.

En el plano financiero, los superávits de los cinco últimos ejercicios han permitido reducir los Empréstitos y Préstamos recibidos a corto y largo plazo desde los 90.500 millones de 1995 hasta los 43.392 millones de 2000 (véase cuadro 8.3). De este modo la posición financiera neta de la DFG ha pasado de los 66.082 millones negativos de finales de 1995 a los 1.529 millones negativos de 2000. Esta evidente mejoría de la posición financiera neta constituye una base sólida para que en un futuro próximo el gasto propio de la DFG pueda expandirse, en función de las necesidades, por encima del crecimiento del P.I.B. e incluso de los ingresos propios no financieros sin que ello afecte al proceso de saneamiento financiero consolidado en los últimos ejercicios.

En 2000 los Tributos Concertados han crecido un 7,3%, el conjunto de los Compromisos Institucionales se ha incrementado un 7,4% y, en consecuencia, los Tributos Concertados Imputados a la DFG han aumentado un 7,2%.

Esta evolución paralela de los Tributos Concertados en relación con la variación del importe de los Compromisos Institucionales es el resultado del descenso del Fondo Foral de Financiación Municipal que compensa así las tensiones derivadas del Cupo y las Aportaciones:

1) El índice de actualización del Cupo ofrece una evolución ligeramente superior (8,3%) a la de los Tributos de Gipuzkoa por lo que el gasto conjunto en Cupo al Estado, Policía Autónoma y los servicios

zerbitzuetan egindako gastua Gipuzkoako zergak baino gehiago haztea.

2) 1999ko Kupoaren desplazamenduak (2000. urtean ordaindu baita) diru baliabide gutxiago ekarri ditu.

3) Gipuzkoako ekarpenaren indize horizontala %32,60tik %32,72ra igo da.

4) Gipuzkoako zerga itunduak EAEkoak baino bi puntu eta bi dezima portzentual gutxiago hazi dira (%9,5) eta, hori dela medio, Gipuzkoak izan dituen baliabideak EAEko beste lurraldeetakoak baino txikiagoak izan dira erlatiboki.

Faktore horiek eragin egin dute erakundearteko konpromisoak zerga itunduak baino gehiago haz daitezkeen -GFaren baliabideen kalterako-. Hazkunder horrek, hala ere, oztopo aurkitu du Udal Finantzaketarako Foru Fondoaren beherakadan (-%1,6). Azkenean, erakundearteko konpromisoen hazkundera zerga itunduek izandakoaren parekoa da eta baita, beraz, GFari egotzitako zerga itunduen, hau da, Aldundiaren gastu propioak finantzatzeko erabiltzen direnen parekoa.

8.1. GIPUZKOAKO FORU ALDUNDIAREN AURREKONTU PROPIOA

8.1.0. SARRERA

Gipuzkoako Foru Aldundiaren aurrekontuak, gainerako foru aldundienak bezalaxe, gastu masa handia hartzen du bere baitan. Gastu horren zenbatekoa finkatzeko, aurrekontuaren gainetik dagoen lege edo foru arau bat ezartzen da: Estatuarentzako Kupoarena, Eusko Jaurlaritzari egin beharreko ekarpenena eta Udal Finantzaketarako Foru Fondoarena; horiek guztiak erakundearteko konpromisoen izenpean bilduta daude. Konpromiso horien zenbatekoa Foru Aldundiaren gastu ez finantzario osoaren hiru laurden ingurukoa da. Gastu horien tamaina ikusita eta aurretik finkatuta dagoela kontuan izanik, komeni da superabitu/defizit, aurrezki, inbertsio, eta abarri buruzko ratioak egitea konpromiso horiei lotu gabeko gastu eta sarreraren gainerako masak aintzat hartuz.

Gastu osoaren eta erakundearteko konpromisoen arteko diferentziak gastu propioa ematen digu, hau da, Gipuzkoako Foru Aldundiaren finantza eta aurrekontu politikak kontuan hartzen duen aldagaia. Era berean, zerga itunduen bidez bildutako sarreretatik erakundearteko konpromisoen zenbatekoa kentzen bada GFari egotzitako zerga itunduak kalkulaten dira, eta, azkenik, hauei gainerako sarrerak gehituz gero sarrera propioak lortzen dira. Aurrekontu osotik gastuen eta sarreraren kopuru bera kentzen denez, aurrekontu propioaren sarrera eta gastu masen arteko saldoak

transferidos de la Seguridad Social crecen más que los tributos guipuzcoanos.

2) El desplazamiento del importe del Cupo de 1999 que se ha abonado en el presente año ha producido una disminución de los recursos.

3) El índice horizontal de aportación de Gipuzkoa ha aumentado del 32,60% al 32,72%.

4) Los Tributos Concertados de Gipuzkoa crecen dos puntos y dos décimas porcentuales menos que los de la CAPV (9,5%) con lo que los recursos disponibles del Territorio son relativamente inferiores a los de los otros territorios de la CAPV.

La incidencia de estos factores provoca que los Compromisos Institucionales crezcan más que los Tributos Concertados en detrimento de los recursos de la DFG, pero se ve frenada por el descenso producido en el Fondo Foral de Financiación Municipal (-1,6%). Al final el resultado es un crecimiento de los Compromisos Institucionales similar a la de los Tributos Concertados y, por ende, de los Tributos imputados a la DFG que se destinan a la financiación de los gastos propios del Ente Foral.

8.1. PRESUPUESTO PROPIO DE LA DIPUTACIÓN FORAL DE GIPUZKOA

8.1.0. INTRODUCCIÓN

El presupuesto de la Diputación Foral de Gipuzkoa, al igual que el del resto de las diputaciones forales, contiene una importante masa de gasto cuya cuantía está predeterminada por Ley o Norma Foral anterior al presupuesto; se trata de: el Cupo al Estado, las Aportaciones al Gobierno Vasco y el Fondo Foral de Financiación Municipal que se agrupan bajo la denominación común de Compromisos Institucionales. El importe de estos Compromisos viene a suponer en torno a las tres cuartas partes del total del gasto no financiero de la DFG. La magnitud de este gasto y su carácter predeterminado aconsejan que los ratios de superávit/déficit, ahorro, inversión, etc... se elaboren en relación al resto de la masa de gastos e ingresos no afectos a estos Compromisos.

La diferencia entre el gasto total y la cuantía de los Compromisos Institucionales da lugar al gasto propio que es la variable sobre la que actúa la política financiera y presupuestaria de la Diputación Foral de Gipuzkoa. Del mismo modo, si a los ingresos por recaudación de los Tributos Concertados se les resta la cuantía correspondiente a los Compromisos Institucionales se obtienen los Tributos Concertados imputados a la DFG y sumados el resto de los ingresos se obtienen los ingresos propios. Dado que se detrae del presupuesto total un mismo importe tanto de los gastos como de los ingresos, los

(aurrezkoa edo superabit/defizita) bat datoz aurrekontu osoaren saldoekin.

Kapitulu honetako lehen atalean foru aldundi honen superabit/defizita aztertzen da, eta hiru saldo desberdin kalkulatu dira: finantzaketa ahalmen/beharrarena, superabit/defizit primarioarena eta kutzako superabit/defizit ez finantzarioari dagokiona.

Bigarren atalean finantza arloa aztertzen da eta honako hauek dira aztergaiak: tresna finantzario desberdinek eta Foru Aldundiaren zorrak 1997-2000 epealdian izan duten portaera, egoera finantzario garbia, urtearteko bariazioa, kutzako superabit/defizit ez finantzarioarekin bat datorrena, eta azkenik, beronen osagaiak.

Hurrengo atalak, sarrera eta gastu propio ez finantzarioen egiturari buruzkoak, honako aztergaiak ditu: aurrekontu propio ez finantzarioaren egitura, haren bilakaera epealdian, eta berau osatzen duten sarrera eta gastu kapituluaren portaera.

Azkenik, departamentu bakoitzeko kudeaketa propioko gastu ez finantzarioak 1997-2000 epealdian izan duen bilakaera aztertzen da. Departamentuak jardura homogeneoen arabera taldekatu dira, bakoitzak betetzen duen funtzio nagusia kontuan hartuz eta gastuaren bilakaera eta erabilerari buruzko analisia lortuz.

8.1.1. SUPERABIT/DEFIZITA

Hemen aipatzen dugun lehen kontzeptua, "superabit/defizitarena", Europako Kontuen Sisteman (EKS) definitutako "finantzaketa ahalmen/beharrarena" da. Foru Aldundiari dagokionez, sarreren egoerako 1etik 7ra bitarteko kapituluetak eskubide onartuen eta gastuen egoerako 1etik 7ra bitarteko kapituluetak obligazio onartuen arteko diferentzia jaso da, beti ere erakundearteko konpromisoak sarreretan nahiz gastuetan kendu ondoren. Modu horretan bere finantzaketa ahalmena adieraztea lortzen da (positiboa denean), edo, bestela, bere finantzaketa beharra (negatiboa izanez gero).

8.1. taulak aztergai dugun epealdian doitutako aurrekontu propioaren bilakaera jasotzen du, eta kontzeptu desberdinak urte bakoitzari dagokion Gipuzkoako BPGrekin alderatzen ditu. Aurrekontu propioaren gastu ez finantzarioen barruan, interes pasiboak bereizi dira; izan ere bien arteko diferentziak "kudeaketa propioko gastua" ematen baitu, hau da, Foru Aldundiko departamentuek beren eginkizunak betetzeko kudeatutako gastuak. Era berean, "superabit/defizita" eta "superabit/defizit primarioa" bereizten dira. Aurrenekoa sarrera eta gastu propio ez finantzarioen arteko diferentzia da. Bigarrena, berriz, sarrera propio ez finantzarioen eta kudeaketa propioko

saldos entre las diferentes masas de ingresos y gastos del presupuesto propio, como el ahorro o el superávit/déficit, coinciden con los del presupuesto total.

En el primer apartado de este capítulo se analiza el superávit/déficit de esta diputación foral, calculando tres saldos distintos: la capacidad/necesidad de financiación, el superávit/déficit primario y el correspondiente al superávit/déficit de caja no financiero.

El segundo apartado centra el estudio en el plano financiero, analizando el comportamiento de los distintos instrumentos financieros así como de la deuda de la Diputación Foral en el periodo 1997-2000, la evolución de su posición financiera neta, su variación interanual, que coincide con el superávit/déficit de caja no financiero, y sus diferentes componentes.

El siguiente apartado, correspondiente a los ingresos y gastos propios no financieros, se centra en la estructura del presupuesto no financiero propio y su evolución en el periodo, así como el comportamientos de los distintos capítulos de ingresos y gastos que lo forman.

Por último, se analiza la evolución en el periodo 1997-2000 del gasto no financiero de gestión propia de cada departamento. Éstos se presentan agrupados en actividades homogéneas en base a la función predominante que desarrolla cada uno, obteniendo así un análisis de la evolución de dicho gasto y su finalidad.

8.1.1. SUPERÁVIT/DÉFICIT

El primer concepto de "superávit/déficit" al que nos referimos aquí es el de "capacidad/necesidad de financiación" definido en el Sistema Europeo de Cuentas (SEC). En el caso de la DFG se recoge la diferencia entre los derechos reconocidos de los capítulos uno a siete del estado de ingresos y las obligaciones reconocidas de los capítulos uno al siete del estado de gastos, una vez deducida, tanto en ingresos como en gastos, la cuantía correspondiente a los compromisos institucionales. Así se consigue expresar su capacidad de financiación si es positiva y su necesidad de financiación en caso de ser negativa.

El cuadro 8.1. muestra la evolución del presupuesto propio ajustado para el periodo objeto de estudio, y la comparación de los distintos conceptos con el PIB guipuzcoano correspondiente a cada año. Dentro de los gastos no financieros del presupuesto propio se diferencian los intereses pasivos, de forma que la diferencia entre ambos da lugar al "gasto de gestión propia" que son los gastos gestionados por los departamentos del Ente Foral para atender la realización de las funciones que tienen encomendadas. Del mismo modo se diferencia entre el "superávit/déficit" y el "superávit/déficit primario". El primero es la diferencia entre los ingresos y los gastos propios no financieros. El

gastuen arteko diferentzia da edo, bestela esanda, aurreko superabit/defizita da interes pasiboen zenbatekoa gehituta.

Sarrera propio ez finantzarioak %23,3 hazi dira 1997-2000 epealdian: lehen urtean 66.121 milioi pezetakoak izatetik azken urtean 81.517 milioi pezetakoak izatera pasatu dira. Oso bilakaera erregularra dute eta epealdiko urte guztietan gehitu dira. Hazkunde kuantitatiborik handiena 1998an ageri da (7.201 milioi pta.koa), hurrengo urtean 3.383 milioi pezeta gehitzen dira, eta azken urtean 4.811 milioi pta.ko iguera lortu dute.

Sarrera propio ez finantzarioek BPGrekin duten erlazioan 0,3 puntu portzentualeko marjinean mugitzen dira: portzentajerik txikiena 2000n dugu (%3,7koa) eta handiena 1998an (%4koa). Tasarik txikiak epealdiko azken ekitaldietan gertatu dira, baina ez dira asko aldatzen. Izan ere, BPGrekiko erlazio horretan sarrera propioak egonkor mantentzen dira euren portzentajea, urtearteko bariazioak dezima bat eta bi dezima bitartekoak direlarik.

Gastu propio ez finantzarioak %16,5 gehitu dira epealdian: 1997an 57.554 milioi pezetakoak izatetik 67.026 milioi pezetakoak izatera pasa dira 2000n. Gastuek sarreren pareko bilakaera dute, hau da, urtero egiten dute gora eta 1998an bakarrik jaisten dira (159 milioi pezeta gutxiago izateraino). 1999. urtean, gastu propio ez finantzarioak 4.091 milioi pezeta gehitu dira eta 5.539 milioi pezeta 2000. urtean.

BPGren termino portzentualetan, gastu propio ez finantzarioa %3,4koa da 1997an eta %3,1koa 1998an, epealdiko tasarik txikiena. Tasa hori 1999an eta 2000n

segundo de ellos es la diferencia entre los ingresos propios no financieros y los gastos de gestión propia, o dicho de otra forma, es el "superávit/déficit" anterior añadiéndole el importe de los intereses pasivos.

Los ingresos propios no financieros han aumentado un 23,3% en el periodo 1997-2000 pasando de los 66.121 millones de pesetas en el primer año a 81.517 millones de pesetas en el último. El perfil de esta evolución es muy regular ya que presenta un crecimiento en todos los años del periodo. En 1998 se produce el mayor aumento cuantitativo con 7.201 millones de pesetas, al año siguiente se incrementa en 3.383 millones, y en 4.811 millones de pesetas el último año.

Los ingresos propios no financieros con respecto al PIB varían con un margen de 0,3 puntos porcentuales siendo el porcentaje inferior el 3,7% de 2000 y el superior el 4% correspondiente a 1998. Las tasas más bajas coinciden con los últimos ejercicios del periodo aunque hay poca variabilidad ya que los ingresos propios con respecto al PIB se mantienen en un porcentaje estable con variaciones interanuales entre una y dos décimas porcentuales.

Los gastos propios no financieros han aumentado un 16,5% en el periodo desde los 57.554 millones de pesetas en 1997 hasta los 67.026 millones en 2000. La evolución de los gastos es similar a la de los ingresos con aumentos en todos los años a excepción de 1998 en que descienden 159 millones de pesetas. En 1999 los gastos propios no financieros han aumentado en 4.091 millones, y en 5.539 millones de pesetas en 2000.

En términos de porcentaje del PIB el gasto propio no financiero pasa del 3,4% en 1997 al 3,1% de 1998 que es la tasa más baja del periodo. Tasa que se repite tanto

CUADRO 8.1. TAULA
Aurrekontu propioaren bilakaera. 1997-2000
Evolución del presupuesto propio. 1997-2000

KONTZEPTUA	CONCEPTO	1997	1998	1999	2000
1.-Sarrera propio ez finantzarioak	1.-Ingresos propios no financieros	66.121	73.322	76.705	81.517
2.- Gastu propio ez finantzarioak	2.-Gastos propios no financieros	57.554	57.395	61.486	67.026
a)Interes pasiboak	a)Intereses pasivos	7.143	3.470	2.720	2.948
b)Kudeaketa propiorako gastua (2-a)	b)Gastos de gestión propia (2-a)	50.411	53.926	58.766	64.077
3.-Superabit / defizita (1-2)	3.-Superávit / déficit (1-2)	8.566	15.927	15.219	14.491
4.-Superabit / defizit primarioa (1-b)	4.-Superávit / déficit primario (1-b)	15.709	19.396	17.939	17.439
5.-Gipuzkoako BPG	5.-PIB Gipuzkoa	1.686.122	1.850.835	2.006.408	2.175.465
6.-Sarrera ez finant./BPG %-tan (1/5)	6.-Ingresos no financ./PIB en % (1/5)	3,9	4,0	3,8	3,7
7.-Gastu ez finant./BPG %-tan (2/5)	7.-Gasto no financ./PIB en % (2/5)	3,4	3,1	3,1	3,1
8.-Interes pasiboak/BPG %-tan (a/5)	8.-Intereses pasivos/PIB en % (a/5)	0,4	0,2	0,1	0,1
9.-Kudeak propr.gast./BPG %-tan (b/5)	9.-Gastos de gest.prop./PIB en % (b/5)	3,0	2,9	2,9	2,9
10.-Superabit/defizit/BPG %-tan (3/5)	10.-Superávit/deficit/PIB en % (3/5)	0,5	0,9	0,8	0,7
11.-Super./def.primar./BPG %-tan (4/5)	11.-Super./def.primar./PIB en % (4/5)	0,9	1,0	0,9	0,8

Zenbatekoa milioi pezetakotan / Importe en millones de pesetas

ere errepikatzen da eta, beraz, urte horietako gastu propio ez finantzarioaren hazkundera proportzionala izan da BPGren hazkunderetik.

Interes pasiboek beherantza egin dute epealdian eta %58,7 jaitsi dira guztira: 1997an 7.143 milioi pezetakoak izatetik 2.948 milioi pezetakoak izatera pasa dira 2000. urtean. Azken urte horretan, alabaina, joera hori apurtu da eta 228 milioi pezetako igoera dute aurreko ekitaldiaren aldean (%8,4 gehiago) interes tasen gehikuntza dela eta. BPGrekin erlazionatuz gero, 1997an %0,4 dira, 1998an %0,2 eta 1999an %0,1. Tasa hori azken urtean errepikatzen da.

Kudeaketa propioko gastuaren bilakaera lehenago aztertu den gastu propio ez finantzarioaren bilakaeraren parekoa da. Diferentzia bakarra 1998an dugu, hemen ere igo egiten baita 3.515 milioi pezetako gehikuntza lortuz. Kudeaketako gastuak BPGren %3,0 dira 1997n eta ehunen bat gutxiago hurrengo urtean. Epealdiko beste urteetan tasa horri eusten zaio.

Sarrera eta gastu propio ez finantzarioek izan duten bilakaeraren ondorioz, "superabit/defizita" 1998an igotzen da nabarmenki, eta epealdiko zenbatekorik handiena urte horretan ematen da. Hurrengo bi ekitaldietan, ordea, beheraka hasten da pixkanaka-pixkanaka eta 2000. urtean 14.491 milioi pezetako zenbatekoa ageri du, 1997koa baino %69,2 handiagoa.

Bestalde, "superabit/defizit primarioak", epealdian kopuru handiagoak baditu ere, antzeko bilakaera ageri du. Zifrarik handiena (19.396 milioi pezeta) 1998an lortzen du, sarrerak ere nabarmen igotzen diren urtean hain zuzen, aurreko ekitaldian baino 7.360 milioi pezeta gehiago. 1999an eta 2000n kopuru hori jaitsi egiten da, eta epealdiaren amaieran 17.439 milioi pezetakoa da orotara.

Bi superabit/defizit mota horien eta Gipuzkoako BPGren arteko erlazioa 8.1. eta 8.2. grafikoetan jaso dugu 1997-2000 epealdiari dagokionez.

8.1. grafikoan ikus daitekeenez, superabit/defizitak %0,5eko tasa lortzen du 1997an, eta hurrengo urtean lau dezima portzentzual irabazten ditu %0,9ra iristeraino. 1999an dezima portzentzual bat jaisten da, eta azken urtean ere beste dezima bat galtzen du: BPGren %0,7koa da ekitaldiko superabita.

Aldiz, 8.2. grafikoan jasotzen den superabit/defizit primarioak superabit handiagoa erakusten du portaera berdintsua izan arren. Zehazki esanda, 1997an BPGaren %0,9 hartzen du, hurrengo urtean dezima portzentzual bat irabazten du, eta 1999. urtean galdu egiten du dezima hori. Azken urtean ere beste dezima bat galtzen du eta superabit primarioa BPGren %0,8an geratzen da azkenean.

en 1999 como en 2000, por lo que en estos años el gasto propio no financiero ha aumentado de forma proporcional al crecimiento del PIB.

A lo largo del periodo los intereses pasivos han mostrado una tendencia descendente reduciéndose un 58,7% al pasar de 7.143 millones de pesetas en 1997 a 2.948 millones en 2000. En este último año, se rompe dicha tendencia y aumentan en 228 millones (un 8,4%) con respecto al año anterior, debido a que se ha producido un aumento de los tipos de interés. En relación con el PIB ha pasado del 0,4% en 1997 al 0,2% al año siguiente y en 1999 se reduce hasta el 0,1%, porcentaje que se repite en el último ejercicio.

La evolución del gasto de gestión propia es muy similar a la del gasto propio no financiero comentado, con la única diferencia de que en 1998 también aumenta, concretamente en 3.515 millones de pesetas. Los gastos de gestión ascienden en 1997 al 3,0% del PIB, y disminuye una centésima al año siguiente, tasa que se mantiene el resto del periodo.

Como consecuencia de la evolución de los ingresos y gastos propios no financieros, el superávit/déficit muestra un gran aumento en 1998, año en el que alcanza la cuantía máxima del periodo, y un paulatino descenso en los dos ejercicios posteriores ascendiendo a 14.491 millones de pesetas en 2000, un 69,2% superior al correspondiente a 1997.

Por su parte, el "superávit/déficit primario", aunque presenta cantidades más elevadas en el periodo, tiene una evolución similar obteniendo el máximo en 1998, año en el que, coincidiendo con el fuerte aumento de los ingresos, crece en 7.360 millones de pesetas situándose en 19.396 millones de pesetas. Tanto en 1999 como en 2000 disminuye, situándose al final del periodo en 17.439 millones de pesetas.

La relación entre los dos tipos de superávits/déficits y el PIB guipuzcoano viene recogida en los gráficos 8.1 y 8.2. para el periodo 1997-2000.

El superávit/déficit, gráfico 8.1., en 1997 alcanza una tasa del 0,5% y al año siguiente aumenta cuatro décimas porcentuales hasta el 0,9%. En 1999 desciende una décima porcentual situándose en el 0,8% y en el último año vuelve a perder otra décima porcentual representando el superávit del ejercicio el 0,7% del PIB.

En cambio, el superávit/déficit primario, recogido en el gráfico 8.2., muestra un superávit más elevado, aunque presenta un comportamiento similar. Concretamente en 1997 supone el 0,9% del PIB, al año siguiente aumenta una décima porcentual que pierde en 1999 y vuelve a descender otra décima en el último ejercicio en el que el superávit primario representa el 0,8% del PIB.

GRÁFICO 8.1. GRAFIKOA

Sarrera eta gastu propio ez finantzarioak eta superabit/defizita BPGren aldean
Ingresos y gastos propios no financieros y superávit/déficit en relación al PIB



GRÁFICO 8.2. GRAFIKOA

Sarrera propio ez finantzarioak, kudeaketa propioko gastuak eta superabit/defizit primarioa BPGren aldean
Ingresos propios no financieros, gastos de gestión propia y superávit/déficit primario en relación al PIB

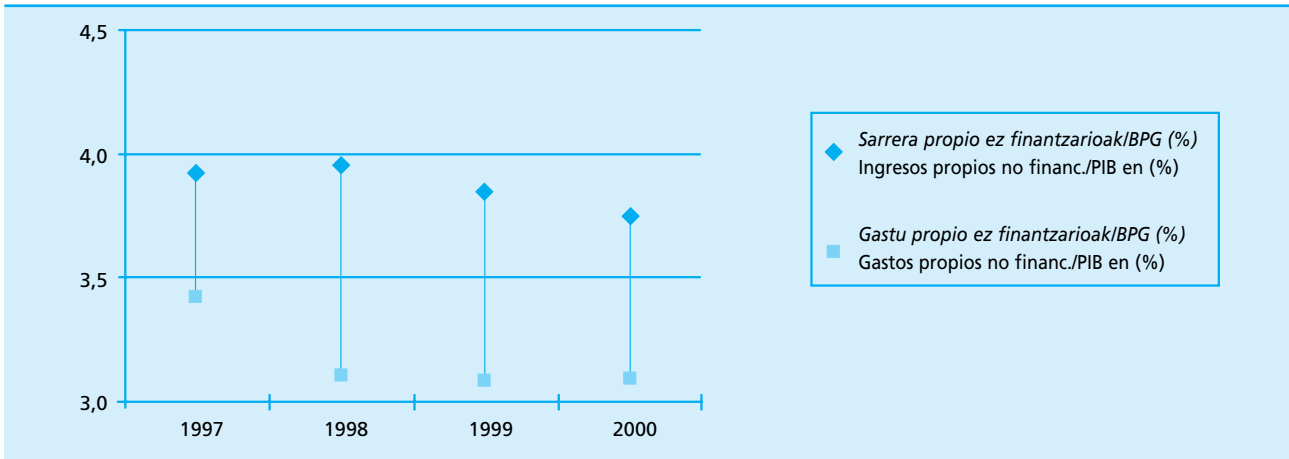
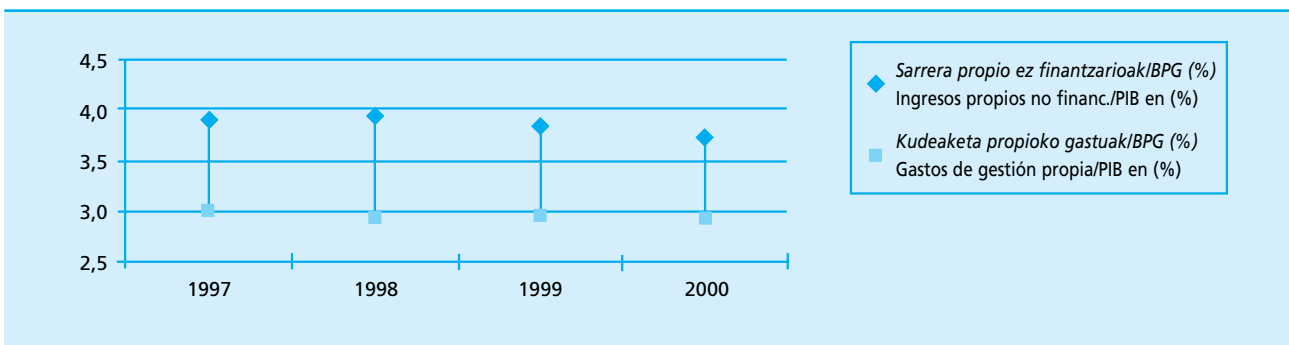

Bi grafikoetan argi ikus daitekeenez, superabit horiek gertatu dira gastua egonkor mantendu delako Gipuzkoako BPGrekiko, eta bi superabiten bariazioak sarrera propio ez finantzarioen gorabeheren ondorio dira. Bestalde, agerian geratzen da sarrera propio ez finantzarioek eta kudeaketako gastuek antzeko portzentajea izatera jotzen dutela; izan ere, azken bi ekitaldietan, haien arteko aldea dezima portzental batekoa da soilik; interes pasiboak jaitsi izanak asko lagundu du horretarako, interes tasak murrizteagatik eta, batik bat, zorra gutxitzeko ahaleginagatik.

Badago hirugarren saldo bat "kutzako superabit/defizit ez finantzarioa" deitzen dena (zeinua positiboa edo negatiboa den). Saldo horrek sarreraren 1etik 7ra arteko kapituluengatik egindako kobrantzak eta gastuen 1etik 7ra arteko kapituluengatik egindako ordainketen arteko diferentzia jasotzen du. Hau da,

Como se puede apreciar claramente en ambos gráficos, los distintos superávits se han alcanzado gracias a que el gasto se mantiene constante con respecto al PIB guipuzcoano y las variaciones de ambos son debidas a la fluctuación de los ingresos propios no financieros. Por otro lado, los gastos propios no financieros y los gastos de gestión tienden a un porcentaje similar, en los dos últimos ejercicios se diferencian sólo en una décima porcentual, gracias al descenso de los intereses pasivos, consecuencia de la reducción de los tipos de interés y, sobre todo, del esfuerzo por reducir la deuda.

Existe un tercer saldo denominado "superávit/déficit de caja no financiero" (dependiendo de que el signo sea positivo o negativo) y que recoge la diferencia entre los cobros realizados correspondientes a los capítulos uno al siete de ingresos y los pagos realizados relativos a los capítulos uno a siete del estado de gastos.

saldoa kalkulatzen da diruzaintzako fluxuen ikuspegitik. Hori dela eta, ekitaldian egindako kobrantzak eta ordainketak baino ez dira kontuan hartzen, eskubidea edota obligazioa noiz sortu den alde batera utzita.

8.2. taulan "superabit/defizitaren" eta "kutzako superabit/defizit ez finantzarioaren" bilakaera ikus daiteke 1997-2000 epealdiari dagokionez. Bi kontzeptuok antzeko portaera ageri dute urte hauetan eta euren arteko aldeak txikiak dira. Salbuespen bakarra 1998. urtean aurkitzen dugu; izan ere, ekitaldi horretan eragiketa finantzarioen desplazamendua positiboa da, baita handia ere (5.431 milioi pta.koa), eta gainera, superabita ekitaldi honetan bakarrik izan da kutxako superabit ez finantzarioa baino txikiagoa.

Es decir, se calcula el saldo desde el punto de vista de los flujos de tesorería. Por ello, se tiene en cuenta únicamente los cobros y pagos realizados en el ejercicio, independientemente del momento en que se generó el derecho y/o la obligación.

En el cuadro 8.2. se recoge la evolución tanto del "superávit/déficit" como del "superávit/déficit de caja no financiero" referido al periodo 1997-2000. Ambos conceptos en estos años mantienen un comportamiento similar siendo pequeñas las diferencias entre ellos. La excepción se produce en 1998, ejercicio en que el desplazamiento de las operaciones financieras es positivo y elevado (5.431 millones), siendo el único en el que el superávit es inferior al superávit de caja no financiero.

CUADRO 8.2. TAULA
Kutzako saldo ez finantzarioaren bilakaera. 1997-2000
Evolución del saldo de caja no financiero. 1997-2000

KONTZEPTUA	CONCEPTO	1997	1998	1999	2000
Superabit / defizita	Superávit / Déficit	8.566	15.927	15.219	14.491
Eragiketa ez finantzarioen gerorapen garbia	Desplazamiento neto de operac. no financieras	-1.104	5.431	-1.144	-1.007
KUTXAKO SUPERABIT/DEFIZIT EZ FINANTZARIOA	SUPERAVIT/DEFICIT DE CAJA NO FINANCIERO	7.463	21.357	14.075	13.484

Zenbatekoa milioi pezetakotan / Importe en millones de pesetas

Gipuzkoako Foru Aldundiaren kontuei buruzko azterketa zehatzago batek agerian uzten du desplazamenduak neurri handi batean erakundearteko konpromisoetako ordainketa egin gabeen kadentziaren menpe daudela, horiek gastu ez finantzario osoaren hiru laurden inguru hartzen baitute. Horrela, 2000. urtean 2.116 milioi pezetako ordainketak geroratu dira, ekitaldian egin gabeko ordainketa ez finantzarioen %19,3. 1999an, ordea, %30,1 ziren, 1998an %52,1 eta 1997ean %33,2. Erakundearteko konpromisoen barruan Eusko Jaurlaritzaren aldeko ekarpenak dira betidanik osagaiarik garrantzitsuena. Beren sortzapena ekitaldia ixtean gertatzen da eta hurrengo urteko otsailean ordaintzen dira.

"Kutzako superabit/defizit ez finantzarioaren" osagaien izaera eta portaera ikusita, esan daiteke bi zati desberdin biltzen dituela bere baitan. Batetik Aldundi honetako kontuen finantzaketa ahalmen edo behar estrukturalari dagokion "superabit/defizita" dago eta, bestetik, unean uneko finantzaketa ahalmen edo beharra jasotzen duen desplazamendu garbia.

Un análisis más detallado de las cuentas de la Diputación Foral de Gipuzkoa revela que los desplazamientos dependen en gran parte de la cadencia de pagos pendientes de los Compromisos Institucionales que suponen alrededor de las tres cuartas partes del total del gasto no financiero. Así, en el año 2000, los pagos pospuestos han ascendido a 2.116 millones de pesetas que supone el 19,3% de los pagos no financieros pendientes del ejercicio. En cambio en 1999 suponían el 30,1%, en 1998 el 52,1%, y en 1997 el 33,2%. Dentro de los Compromisos Institucionales el componente más importante está constituido históricamente por las aportaciones al Gobierno Vasco cuyo devengo se determina al cierre del ejercicio y cuyo pago se realiza en febrero del siguiente año.

Dada la naturaleza y el comportamiento de los componentes del "superávit/déficit de caja no financiero" se puede afirmar que éste se compone de dos partes diferenciadas. Por un lado está el "superávit/déficit" que responde a una capacidad o necesidad de financiación estructural de las cuentas de esta Diputación. Por otro lado se encuentra el desplazamiento neto que recoge la capacidad o necesidad de financiación coyuntural.

8.1.2. EMAITZA FINANTZARIOA ETA ZORRA

Gipuzkoako Foru Aldundiak tresna finantzario desberdinak erabiltzen ditu diru baliabideak denboran zehar hobeto banatzeko. Horrela, defizita gertatzen den ekitaldian pasibo finantzarioak gehitu edota aktibo finantzarioak murrizten dira; eta alderantziz: superabita gertatzen denean, azken lau ekitaldietan bezalaxe, pasibo finantzarioak murriztu edota aktibo finantzarioak gehitzen dira. Halere, normalena mugimendu finantzario desberdinen arteko konbinazioa izaten da: defizitaren kasuan Foru Aldundiaren Egoera Finantzario Garbia (aktibo finantzarioak ken pasibo finantzarioak) murriztea dakarte, eta superabitaren kasuan, berriz, Egoera Finantzario Garbia gehitzen dute.

2000. urtean Foru Aldundiaren Egoera Finantzario Garbiak 13.484 milioi pta.ko hobekuntza izan du, hain zuzen ere, kuxako superabit ez finantzarioak ekitaldian izan duen zenbatekoa. 8.3. eta 8.4. tauletan ikus daitekeenez, ekitaldiaren hasieran 15.013 milioi pezetako kopuru negatiboa izatetik 1.529 milioi pezetako kopuru negatiboa izatera pasatu da urte amaieran. Azken emaitza hori hainbat mugimendu finantzarioen ondorioz etorri da, eta batik bat jasapenak eta jasotako maileguak murriztearen ondorioz.

1997-2000 epealdiko egoera finantzario garbiaren bariazioak izan duen bilakaera aztertzen badugu, agerian geratzen da pasibo finantzarioak etengabe murriztu direla lau urteetan zehar, batez ere "Jesapenak eta jasotako maileguak" apartatuan. Aktibo finantzarioek beherakada gogorra dute 1997an Foru Zor Publiko Bereziaren amortizazioa dela-eta, "Aurrekontuz kanpoko bestelako pasiboak" eta "Erabilgarria" murriztu dituelako, baina hurrengo bi urteetan gora egin dute. 2000. urtean behera egin du berriz, eta erabilgarria da jaitsi den osagaia. Pasiboa eta aktiboa aldi berean murrizteak eragin egin du egoera

8.1.2. RESULTADO FINANCIERO Y DEUDA

La Diputación Foral de Gipuzkoa utiliza diferentes instrumentos financieros para optimizar la asignación intertemporal de recursos. Así, en el ejercicio en el que se produce un déficit aumentan los pasivos financieros y/o disminuyen los activos financieros y, al contrario, cuando se genera un superávit, como sucede en los cuatro últimos ejercicios, disminuyen los pasivos financieros y/o aumentan los activos financieros. Sin embargo, más frecuentemente, se produce una combinación de diferentes movimientos financieros que en el caso del déficit dan lugar a una disminución de la Posición Financiera Neta de la Diputación Foral (activos financieros menos pasivos financieros) y en el caso del superávit a un aumento de su Posición Financiera Neta.

En 2000 se produce una mejora de la Posición Financiera Neta de la DFG por importe de 13.484 millones, es decir, por la cuantía correspondiente al superávit de caja no financiero alcanzado en el ejercicio. Como puede observarse en los cuadros 8.3. y 8.4., en este año se pasa de 15.013 millones negativos al inicio del ejercicio a 1.529 millones negativos a fin de año. Este resultado final se obtiene a partir de diversos movimientos financieros cuyo principal componente ha sido la disminución de los empréstitos y préstamos recibidos.

Analizando la evolución de la variación de la posición financiera neta en el periodo 1997-2000, se observa una constante disminución de los pasivos financieros en los cuatro años, sobre todo el apartado de "Empréstitos y Préstamos recibidos". Los activos financieros, en cambio, descienden fuertemente en 1997 debido a la amortización de la Deuda Pública Foral Especial que reduce tanto los "Otros Pasivos no Presupuestarios" como el "Disponible", y aumenta en los dos años siguientes. En 2000 vuelve a descender siendo otra vez el disponible el componente que disminuye. El efecto conjunto de la disminución tanto del pasivo como

CUADRO 8.3. TAULA
Gipuzkoako Foru Aldundiaren Egoera Finantzario Garbiaren bilakaera
Evolución de la Posición Financiera Neta de la DPG

KONTZEPTUA	CONCEPTO	31/12/1997	31/12/1998	31/12/1999	31/12/2000
1.- Erabilgarria	1.- Disponible	16.650	20.112	21.966	17.628
2. Partaidetzak eta emandako maileguak	2.- Participaciones y Préstamos concedidos	8.714	9.149	10.165	10.945
3. Aurrekontuz kanpoko bestelako aktiboak	3.- Otros Activos no Presupuestarios	11.130	14.492	15.517	18.563
4. Aktibo finantzarioak guztira (1+2+3)	4.- Total Activos Financieros (1+2+3)	36.495	43.752	47.647	47.136
5. Enprestitoak eta jasotako maileguak	5.- Empréstitos y Préstamos recibidos	82.031	67.281	56.412	43.392
6. Aurrekontuz kanpoko bestelako pasiboak	6.- Otros Pasivos no Presupuestarios	4.908	5.559	6.248	5.273
7. Pasibo Finantzarioak, guztira (5+6)	7.- Total Pasivos Financieros (5+6)	86.939	72.840	62.660	48.665
8.- EGOERA FINANTZARIO GARBIA (4-7)	8.- POSICIÓN FINANCIERA NETA (4-7)	-50.445	-29.088	-15.013	-1.529

Zenbatekoa milioi pezetakotan / Importe en millones de pesetas

CUADRO 8.4. TAULA
Gipuzkoako Foru Aldundiaren Egoera Finantzario Garbiaren aldaketaren bilakaera
Evolución de la variación de la Posición Financiera Neta de la DFG

KONTZEPTUA	CONCEPTO	1997	1998	1999	2000
1.- Erabilgarria	1.- Disponible	-64.153	3.462	1.854	-4.337
2. Partaidetzak eta emandako maileguak	2.- Participaciones y Préstamos concedidos	28	434	1.016	780
3. Aurrekontuz kanpoko bestelako aktiboak	3.- Otros Activos no Presupuestarios	7.215	3.362	1.025	3.047
4. Aktibo finantzarioak guztira (1+2+3)	4.- Total Activos Financieros (1+2+3)	-56.910	7.258	3.895	-511
5. Enprestitoak eta jasotako maileguak	5.- Empréstitos y Préstamos recibidos	3.906	-14.750	-10.869	-13.019
6. Aurrekontuz kanpoko bestelako pasiboak	6.- Otros Pasivos no Presupuestarios	-68.279	651	689	-975
7. Pasibo Finantzarioak, guztira (5+6)	7.- Total Pasivos Financieros (5+6)	-64.373	-14.100	-10.180	-13.995
8.- EGOERA FINANTZARIO GARBIA (4-7)	8.- POSICIÓN FINANCIERA NETA (4-7)	7.463	21.357	14.075	13.484

Zenbatekoa milioi pezetakotan / Importe en millones de pesetas

finantzario garbiaren bariazioa 13.484 milioi pezetakoa izan dadin, aurreko bi urteetan izandako kopuruak baino gutxiago.

del activo ha dado lugar a una variación de la posición financiera neta que ha ascendido a 13.484 millones de pesetas, inferior a los totales alcanzados en los dos años precedentes.

8.1.3. SARRERA ETA GASTU PROPIO EZ FINANTZARIOEN EGITURA

8.5. taulan aurrekontu propio ez finantzarioaren egitura jaso dugu. Bertan eragiketa arruntak eta kapital eragiketak bereizten dira, aurrezkiaren eta inbertsioaren magnitudeei arreta berezia emanez. Ikusgai jarri dugu, era berean, elementu bakoitzak sarrera propio guztiekiko duen pisu erlatiboa eta 1997-2000 epealdian izan duen bilakaera.

Sarrera arrunt propioen barruan, lehen hiru kapituluak zerga itunduen eta gainerako zergen artean bereizketa eginez taldekatu dira. Lehenengoari erakundearteko konpromisoen zenbatekoa kendu zaio eta, horrela, egotzitako edo kargarik gabeko zergen bidez bildutakoa lortu da (a errubrika). Kontzeptu horretan sarrera propio ez finantzarioen proportziorik handiena metatzen da eta portzentajeak 1997ko %78,7tik 2000ko %84,8ra bitartean daude. Gainerako sarrerek apenas hartzen dute garrantzirik eta transferentzia arruntak dira gehien nabarmentzen direnak. Sarrera arrunt propioek beherantzako joera dute epealdian hazkunde tasak gero eta txikiagoak diren neurrian: 1998an %9,7 gehitzen dira, 1999an %6,3 eta 2000. urtean %2,7 baino ez. Bilakaera hori zergabilketaren hazkunde txikiagoari eta transferentzia arrunten jaitsierari zor zaio.

Gastu arrunt propioetan gastu finantzarioak eta kudeaketako gastuak bereizten dira. Aurrenekoei dagokienez esan behar da epealdian zehar behera egin dutela zorra murriztearen ondorioz. Horrela, 1997. urtean sarrera propio ez finantzario guztien %10,8 baldin baziren, 2000. urtean %3,6ko portzentajea

8.1.3. ESTRUCTURA DE LOS INGRESOS Y GASTOS PROPIOS NO FINANCIEROS

La estructura del presupuesto propio no financiero está recogida en el cuadro 8.5. y se distingue entre las operaciones corrientes y las operaciones de capital, prestando especial atención a las magnitudes de ahorro e inversión. Así mismo, se recoge el peso relativo de cada elemento con respecto al total de ingresos propios, y su evolución en el periodo 1997-2000.

Dentro de los ingresos corrientes propios, los tres primeros capítulos se han agrupado diferenciándose entre los tributos concertados y el resto de ingresos tributarios. Al primero se le ha restado el importe de los compromisos institucionales obteniendo así la recaudación por tributos concertados imputados o libres de cargas (rúbrica a), concepto que concentra la mayor proporción de los ingresos propios no financieros, con porcentajes que varían entre el 78,7% en 1997 y el 84,8% en 2000. El resto de los ingresos tienen una representación muy pequeña siendo resaltables las transferencias corrientes. A lo largo del periodo los ingresos corrientes propios presentan una tendencia descendente con tasas de crecimiento cada vez menores al pasar del 9,7% en 1998 al 6,3% al año siguiente y crece sólo un 2,7% en 2000. Esta evolución se debe a un menor crecimiento de la recaudación junto al descenso de las transferencias corrientes.

Los gastos corrientes propios se dividen entre los gastos financieros y los gastos de gestión. Los primeros, gracias a la reducción de la deuda, han ido descendiendo en el periodo pasando de representar en 1997 el 10,8% del total de ingresos propios no financieros al 3,6% en 2000, año en el que aumenta, tras continuos descensos,

hartzten dute (azken urte honetan %8,4 igo dira etengabe jaitsi ondoren). Bestalde, kudeaketa propioko gastu arruntak sarrera guztien %44,5 dira 2000. urtean, eta haien barruan biltzen diren hiru kapituluek sarreraren kasuan baino banaketa uniformeagoa dute. Horien artean, eta erakundearteko konpromisoen zenbatekoa behin kenduz gero, transferentzia arrunten kapitulua da garrantzitsuena, sarrera guztien %23,7 hartzen baitu; haren atzetik langileria gastuak datoz %12,9ko portzentajearekin. Epealdiko bilakaerari erreparatu gero, kudeaketako gastu hauek hainbat gorabehera dituzte: 1998an %6,8 hazi ondoren, 1999an %1,5eraino jaisten da euren hazkundera, eta 2000n %10,8 gehitzen da. Bariazio horien arrazoi nagusia transferentzia arruntek 1999an duten jaitsieran aurkitzen dugu, langileria gastuen bilakaera egonkorragoa baita. Bi kapituluek 2000. urtean lortzen dute hazkunde tasarik handiena.

Sarrera eta gastu arrunt propioen bilakaera hori dela eta, aurrezkiak beherantz egin du epealdian eta gero eta bariazio tasa txikiagoak ageri ditu: %30,3 1998an, %14 1999an eta -%4,8 2000n. 1997. urtean 25.389 milioi pezetako aurrezkiak lortu zen, eta 1998an eta 1999an 7.690 eta 4.622 milioi pezetatan gehitu zen hurrenez hurren, gastu arruntak jaisteari esker. Azken urtean, non gastuek goraldi bat izan duten eta sarrerak gutxiago hazi diren, aurrezkiak 1.810 milioi pezetatan jaitsi da eta 35.891 milioi pezetako kopurua eman du guztira. Magnitude hau sarrera arrunt propioetan duen partaidetzaren arabera aztertzen badugu (ikus taulako 9. errubrika eta 8.3. grafikoa), agerian geratzen da epealdiko bariazioak hamaika puntu portzentualeko zabalera duela, 1997an %40,5ekoa izatetik %51,5ekoa izatera pasatzen baita 1999. urtean. 1998an ia zortzi puntu irabazi ondoren eta 1999an hiru puntu gehitu eta gero, 2000. urtean bost puntu portzentual inguru jaisten da; horren ondorioz, azken ekitaldian sarrera arrunt propioen %47,8 izatera iristen da aurrezkiak.

Inbertsio garbiak, hau da, egindako inbertsioen eta inbertsioak inorenganatzearen arteko diferentziak, goruntz egin du epealdian. Zehazki esanda, 1997an 15.402 milioi pezetakoa izatetik 21.371 milioikoa izatera pasa da 2000n, hots, sarrera propio ez finantzarioen %23,3tik %26,2ra igaro da. Hazkunderik handiena (%27,8) 1999an gertatu da. Termino erlatiboetan, inbertsio garbiak kudeaketa propioko gastu arruntekin erlazionatzen dituen ratioa (10. errubrika) %51,0ko tasatik abiatzen da 1997. urtean eta, %49,6ra jaitsi ondoren, %62,4ko igoera du 1999an, epealdiko tasarik handiena lortuz. Azken ekitaldian %58,9ko hazkundera izan du eta, kudeaketa propioko gastu arruntaren erdia baino gehiago inbertsio errealek bideratu da.

Aldundiaren inbertsioaren kanpoko finantzaketa, hau da, jasotako kapital transferentziak, 3.165 milioi pezetakoak izan ziren 1997an, sarrera propio ez

un 8,4%. Los gastos corrientes de gestión propia representan el 44,5% de los ingresos en 2000 y los forman tres capítulos que distribuyen su contribución de manera más uniforme que en el caso de los ingresos. De entre ellos el capítulo de transferencias corrientes, una vez deducida la cuantía de los compromisos institucionales, es el más representativo suponiendo el 23,7% de los ingresos, seguido de los gastos de personal con el 12,9%. A lo largo del periodo estos gastos de gestión presentan un altibajo ya que tras crecer un 6,8% en 1998, disminuyen en su ritmo de crecimiento en 1999 hasta el 1,5% para volver a incrementarse el 10,8% en 2000. Estas variaciones se deben sobre todo a las transferencias corrientes que descienden en 1999, ya que los gastos de personal evolucionan de manera más estable. Ambos capítulos obtienen su mayor tasa de crecimiento en 2000.

Dada la evolución de los ingresos y gastos corrientes propios, el ahorro presenta en el periodo una tendencia decreciente con tasas de variación cada vez menores: el 30,3% en 1998, el 14% en 1999, y el -4,8% en 2000. En 1997 el ahorro ascendía a 25.389 millones de pesetas, en 1998 y 1999, gracias al descenso de los gastos corrientes, aumenta en 7.690 millones y en 4.622 millones respectivamente. En el último año, en el que hay un repunte del gasto junto a un menor crecimiento de los ingresos, el ahorro desciende en 1.810 millones de pesetas situándose en 35.891 millones de pesetas. Al analizar esta magnitud en términos de participación de ingresos corrientes propios, según recoge la rúbrica 9 del cuadro y el gráfico 8.3., se observa que en el periodo presenta una variación con una amplitud de once puntos porcentuales ya que varía desde el 40,5% obtenido en 1997 al 51,5% de 1999. Tras aumentar casi ocho puntos en 1998 y tres en 1999, vuelve a descender en casi cinco puntos porcentuales por lo que en el último ejercicio el ahorro representa el 47,8% de los ingresos corrientes propios.

La inversión neta, definida como diferencia entre las inversiones realizadas y la enajenación de inversiones, ha aumentado a lo largo del periodo y de 15.402 millones en 1997 se ha situado en 21.371 millones en 2000, pasando de suponer el 23,3% a un 26,2% de los ingresos propios no financieros. El mayor crecimiento se ha producido en 1999 con una tasa del 27,8%. En términos relativos, el ratio que relaciona las inversiones netas con los gastos corrientes de gestión propia (rúbrica 10) parte de un 51,0% en 1997, y tras descender al 49,6%, aumenta un 62,4% en 1999, alcanzando el máximo del periodo. En el último ejercicio el crecimiento ha sido del 58,9%, por lo que más de la mitad del gasto corriente de gestión propia se ha destinado a inversiones reales.

La financiación externa de la inversión foral, las transferencias de capital recibidas, se situó en 1997 en 3.165 millones de pesetas, el 4,8% del ingreso propio no

CUADRO 8.5. TAULA
Aurrekontu propioaren egitura. 1997-2000
Estructura del presupuesto propio. 1997-2000

KONTZEPTUA	CONCEPTO	1997	1998	1999	2000	EGITURA (%)/ESTRUCTURA (%)				BAR.T.(%)/T.VAR. (%)		
						1997	1998	1999	2000	98/97	99/98	00/99
1.-Sarrera arrunt propioak (a+b+c+d)	1.-Ingresos corrientes propios (a+b+c+d)	62.757	68.821	73.179	75.129	94,9	93,9	95,4	92,2	9,7	6,3	2,7
a)Zerga itunduak-erakun.art.konprom.	a)Trib.concertados-compromisos	52.054	59.012	64.456	69.111	78,7	80,5	84,0	84,8	13,4	9,2	7,2
b)Itundu gabeko bestelako zergak	b)Otros tributos no concertados	1.946	1.835	1.763	1.942	2,9	2,5	2,3	2,4	-5,7	-4,0	10,2
c)Transferentzia arruntak	c)Transferencias corrientes	6.307	7.528	6.564	3.390	9,5	10,3	8,6	4,2	19,4	-12,8	-48,3
d)Ondare sarrerak	d)Ingresos patrimoniales	2.450	446	397	686	3,7	0,6	0,5	0,8	-81,8	-11,2	72,9
2.-Gastu arrunt propioak (e+f)	2.-Gastos corrientes propios (e+f)	37.368	35.742	35.478	39.238	56,5	48,7	46,3	48,1	-4,3	-0,7	10,6
e)Gastu finantzarioak	e)Gastos financieros	7.143	3.470	2.720	2.948	10,8	4,7	3,5	3,6	-51,4	-21,6	8,4
f) Kudeak.propio.gastu arruntak (1f+2f+3f)	f) Gtos corrient.de gestión propia (1f+2f+3f)	30.225	32.273	32.758	36.289	45,7	44,0	42,7	44,5	6,8	1,5	10,8
1f)Langileria gastuak	1f)Gastos de personal	9.232	9.566	9.933	10.515	14,0	13,0	12,9	12,9	3,6	3,8	5,9
2f)Ondasun arrunt eta zerb. erosketa	2f)Compra de bs corrientes y serv.	4.918	5.309	5.647	6.432	7,4	7,2	7,4	7,9	7,9	6,4	13,9
3f)Transferentzia arrunt.-erak.art.konpr.	3f)Transfer.corrientes-comprom.	16.074	17.398	17.177	19.343	24,3	23,7	22,4	23,7	8,2	-1,3	12,6
3.-Aurrezkia (1-2)	3.-Ahorro (1-2)	25.389	33.079	37.701	35.891	38,4	45,1	49,2	44,0	30,3	14,0	-4,8
4.-Jaso diren kapital tranferentziak	4.-Transferencias de capital recibidas	3.165	4.138	2.811	5.034	4,8	5,6	3,7	6,2	30,7	-32,1	79,1
5.-Inbertsio garbiak (-g+h)	5.-Inversiones netas (-g+h)	15.402	16.003	20.453	21.371	23,3	21,8	26,7	26,2	3,9	27,8	4,5
g) Inbertsioak inorenganatzea	g) Enajenación de inversiones	199	362	715	1.354	0,3	0,5	0,9	1,7	82,2	97,3	89,4
h) Egindako inbertsioak	h) Inversiones realizadas	15.601	16.366	21.168	22.725	23,6	22,3	27,6	27,9	4,9	29,3	7,4
6.-Ordaindu diren kapital tranferentziak	6.-Transferencias de capital pagadas	4.586	5.288	4.841	5.063	6,9	7,2	6,3	6,2	15,3	-8,5	4,6
7.-SUPERABIT / DEFIZITA (3+4-5-6)	7.-SUPERAVIT / DEFICIT (3+4-5-6)	8.566	15.927	15.219	14.491	13,0	21,7	19,8	17,8	85,9	-4,4	-4,8
8.-SARRERA PROPIO EZ FINANTZARIOAK GUZTIRA (1+4+g)	8.-TOTAL INGRESOS PROPIOS NO FINANCIEROS (1+4+g)	66.121	73.322	76.705	81.517	100,0	100,0	100,0	100,0	10,9	4,6	6,3
9.- 3/1 (%)	9.- 3/1 (%)	40,5	48,1	51,5	47,8							
10.- 5/f (%)	10.- 5/f (%)	51,0	49,6	62,4	58,9							
11.- (5-4)/f (%)	11.- (5-4)/f (%)	40,5	36,8	53,9	45,0							

Zenbatekoa milioi pezetakotan / Importe en millones de pesetas

finantzario guztien %4,8. Lau urte hauetan oso bila-kaera aldakorra izan dute eta 2000. urtean sarrera horien %6,2 izatera iritsi dira. 1998an 4.138 milioi peze-tako kapital tranferentziak jaso ziren (%30,7 gehiago) eta hurrengo urtean epealdiko kopururik txikiena lortu zen, 2.811 milioi pezeta hain zuzen (%32,1 gutxiago). Azken ekitaldian, ordea, jasotako kapital tranferentziek gora egin dute berriro (%79,1 zehazki), eta epealdiko kopururik handiena jaso da (5.034 milioi pezeta).

Inbertsio garbietatik kanpoko finantzaketa kenzten badugu, hau da, finantzaketa horren bilakaera aldakorraren eragina alde batera utziz gero, gastuaren egiturari buruzko informazioa osatzen duen beste magnitud bat lortzen da: baliabide propioekin finantzatu-tako inbertsioak. Magnitude hori taulako hirugarren ratioan erlazionatzen da kudeaketa propioko gastu arruntekin, eta bere bilakaera 8.3. grafikoan ikus daite-ke. Hari erreparatzen badiogu beherala ohartzen gara aztertu den epealdian erdiko urteetan oszilazio handia ageri dela: horrela, 1998an jaitsi ondoren, hurrengo ur-tean hamazazpi puntuko igoera du, eta azken ekitaldian 1997ko mailatik gertu dagoen portzentajera itzultzen da. 2000. urtean egindako inbertsio garbien %45,0 baliabide propioekin finantzatu da.

financiero, y ha evolucionado de forma errática en estos cuatro años, hasta representar el 6,2% en 2000. En 1998 aumenta un 30,7% hasta los 4.138 millones de pesetas, disminuyendo un 32,1% al año siguiente situándose en los 2.811 millones, el mínimo del periodo. En el último ejercicio vuelven a aumentar (un 79,1%) las trasferencias de capital recibidas alcanzando, con 5.034 millones de pesetas, el importe más elevado del periodo.

Si de las inversiones netas se detrae la financiación externa, eliminando el efecto de la evolución errática de esta financiación, se obtiene una nueva magnitud que completa la información referente a la estructura del gasto: las inversiones financiadas con los recursos propios. El tercer ratio del cuadro relaciona esta magnitud con los gastos corrientes de gestión propia y su evolución se puede apreciar en el gráfico 8.3.. Se observa que en los cuatro años recogidos hay una gran oscilación en los años intermedios: tras descender en 1998 aumenta en diecisiete puntos al año siguiente para volver a un nivel próximo al de 1997 en el último ejercicio. En el año 2000 son financiadas con recursos propios el 45,0% de las inversiones netas realizadas en el año.

GRÁFICO 8.3. GRAFIKOA
Kudeaketa propioko gastuaren egituraren ratio nagusiak
Principales ratios de la estructura del gasto propio de gestión

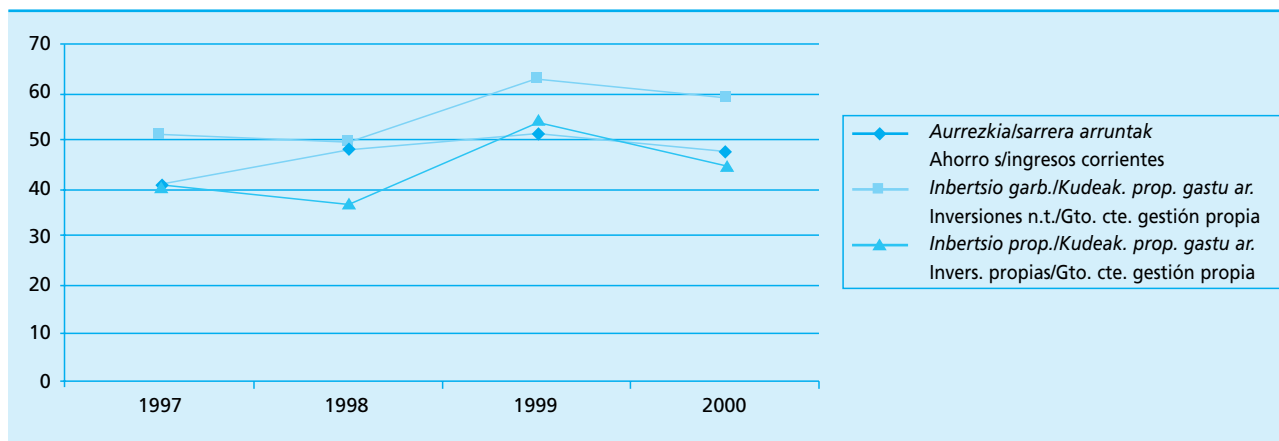

Beraz, azken bi ratioak konparatzen badira, hau da, inbertsio garbia eta baliabide propioez finantzatutako inbertsioa kudeaketa propioko gastu arruntarekin lotzen dutenak elkarrekin alderatuz gero, ondorio hauxe atera dezakegu: 2000ko ekitaldiko gastuaren egiturak moderatu egiten duela 1999ko perfil inbertsorea eta lehen bi ekitaldietako mailaren gainetik jartzen dela (gutxien inbertitu den urteetakoaren gainetik); gainera, ez da defiziterako tentsiorik ageri eta zorra nabarmen murrizteak lagungarri gertatu da.

Azkenik, transferentzia ordainduen errubrikak badu oszilazio bat epealdian, baina aztertutako ekitaldien artean ez da alde handirik ageri. 1998an gehitu egiten dira 5.288 milioi pezetara iristeraino, eta 1999an behera egin ondoren, azken ekitaldian gora egiten dute berriro 5.063 milioi pezetako kopurura iritsi arte. 1997. urtearekiko duen bariazioa 477 milioi pezetakoa baino ez da.

Laburbilduz, 2000. urtean sarrerak gastu arrunt propioak baino gutxiago hazi dira eta, horrek aurrezkie jaitea ekarri du. Era berean, inbertsioak handitzeko joera moderatu egin da ekitaldi honetan, nahiz eta moderazio hori ez den behar bezainbestekoa izan superabita 728 milioi pezeta jaitea galarazteko.

8.1.4. KUDEAKETA GASTUAK

Departamentuen arabera banatutako gastu ez finantzarioan kontzeptu hauek jasota daude: langileria gastuak, ondasun eta zerbitzuen erosketa, transferentzia arruntak (erakundearteko konpromisoak izan ezik), inbertsio errealak eta kapital transferentziak. Saillkapen funtzionala egitean departamentuak jarduera homogeneoen arabera taldekatu dira beren funtzio nagusiari begiratuaz, eta 8.6 taula lortu da.

En consecuencia, si se comparan los dos últimos ratios, los que relacionan la inversión neta y la inversión financiada con recursos propios, con el gasto corriente de gestión propia, se desprende que la estructura del gasto del ejercicio 2000 modera el perfil inversor de 1999 situándose por encima del nivel de los dos ejercicios iniciales en que se encuentran los porcentajes inversores más bajos, sin mostrar síntomas de tensiones deficitarias y acompañada de una importante reducción de la deuda.

Por último, la rúbrica de transferencias pagadas presenta una oscilación en el periodo aunque sin haber grandes diferencias entre los ejercicios recogidos. En 1998 aumenta hasta 5.288 millones para descender en 1999 y volver a subir en el último ejercicio hasta 5.063 millones, presentando una variación con respecto a 1997 de sólo 477 millones de pesetas.

En resumen, en 2000 el aumento de los ingresos ha sido inferior al de los gastos corrientes propios por lo que el ahorro ha disminuido. Así mismo, en este año se modera la tendencia de aumento de las inversiones aunque no lo suficiente para evitar que el superávit descienda en 728 millones de pesetas.

8.1.4.GASTOS DE GESTIÓN

El gasto no financiero de gestión propia distribuido por departamentos recoge los gastos de personal, compra de bienes y servicios, transferencias corrientes (excluidos los compromisos institucionales), inversiones reales y transferencias de capital. Si a la hora de hacer el desglose funcional se agrupan los departamentos en grupos de actividades homogéneas, en base a la función predominante que desarrollan, se obtiene el cuadro 8.6..

Kudeaketako gastu propioak aztertu diren hiru ekitaldietan egin du gora. 1998an %7 igo da eta hurrengo bi ekitaldietan bere hazkunde erritmoari eutsi dio %9ko hazkunde lortzean.

Jardueren bilakaera ez da kudeaketako gastu osoarena bezain uniforme izan. Gizarte babesak bakarrik izan du gero eta hazkunde handiagoa hiru ekitaldietan. Beste muturrean gizarte ondasunen ekoizpena dago, azken bi urteetan gastua gutxitzea lortu duelako. Administrazio orokorrak, bere aldetik, bilakaera egonkorra izan du eta hazkunde erritmoa moteldu duela igartzen da. Azkenik, hala ondasun ekonomikoaren ekoizpena nola ekoizpen sektoreen sustapena aldakorra ageri dira.

Aurreko urtearekin konparatuz gero, 2000ko ekitaldian kudeaketako gastu propioa talde guztietan igo da. Salbuespen bakarra gizarte ondasunen ekoizpenean aurkitzen dugu, bigarren urte jarraitu baita behera egiten duela.

Gainerako taldeetan tasa positiboak ageri badira ere, ondasun ekonomikoaren ekoizpenari dagokion taldean aurkitzen dugu hazkunderik handiena (%13,7), 1999an lortutako %21,9 baino zortzi puntu portzentual gutxiago. Talde honen barruan, garraio eta

El gasto propio de gestión aumenta en los tres ejercicios recogidos. En 1998 crece un 7% y en los dos años siguientes se mantiene su ritmo al obtener en ambos un incremento del 9%.

La evolución de las distintas actividades no es tan uniforme como la del total del gasto de gestión. La protección social es la única que presenta un crecimiento cada vez mayor en los tres ejercicios. Frente a ella se encuentra la producción de bienes sociales que disminuye su gasto en los dos últimos años. La administración general, por su parte, presenta una evolución estable con una desaceleración en su ritmo de crecimiento. Por último, tanto la producción de bienes económicos como el fomento de los sectores productivos muestran una mayor variabilidad.

En 2000, con respecto al año anterior, todos los grupos aumentan su gasto de gestión propia salvo el correspondiente a la producción de bienes sociales que desciende por segundo año consecutivo.

Todos los demás grupos presentan tasas positivas, siendo el de la producción de bienes económicos con un 13,7% el grupo con mayor aumento, aunque ocho puntos porcentuales inferior al 21,9% de 1999. En este grupo, sólo el departamento de transporte y carreteras

CUADRO 8.6. TAULA
Gastuen bilakaera funtzio eta departamentuen arabera
Evolución funcional y departamental del gasto

JARDUERA DEPARTAMENTUA	ACTIVIDAD DEPARTAMENTO	1997	1998	1999	2000	% Aldaketa / Variación %		
						98/97	99/98	00/99
Administrazio Orokorra	Administración General	9.715	10.376	10.760	11.105	6,8	3,7	3,2
Diputatu Nagusia	Diputado General	1.090	1.203	1.631	1.748	10,3	35,7	7,1
Ogasun eta Finantzak	Hacienda y Finanzas	4.890	4.708	4.967	5.207	-3,7	5,5	4,8
Lehendakaritza	Presidencia	3.735	4.465	4.162	4.151	19,5	-6,8	-0,3
Gizarte Babesa	Protección Social	14.051	14.905	16.269	18.009	6,1	9,2	10,7
Gizartekintza	Servicios Sociales	14.051	14.905	16.269	18.009	6,1	9,2	10,7
Gizarte Ondasunen Ekoizpena	Producción de Bienes Sociales	4.382	4.859	4.827	4.702	10,9	-0,7	-2,6
Kultur., Euskara, Gazteria eta Kirolak	Cultur., Euskera, Juventud y Deportes	4.382	4.859	4.827	4.702	10,9	-0,7	-2,6
Ondasun Ekonomikoen Ekoizpena	Producción de Bienes Económicos	16.120	16.966	20.677	23.517	5,3	21,9	13,7
Garraio eta Errepideak	Transportes y Carreteras	11.977	12.639	16.521	20.481	5,5	30,7	24,0
Obra Hidraulikoak eta Hirigintza	Obras Hidráulicas y Urbanismo	4.143	4.327	4.156	3.037	4,5	-4,0	-26,9
Ekoizpen Sektoreen Sustapena	Fomento de Sectores Productivos	6.143	6.820	6.233	6.744	11,0	-8,6	8,2
Ekonomia eta Turismoa	Economía y Turismo	1.527	1.757	1.502	1.851	15,0	-14,5	23,2
Nekazaritza eta Ingurugiroa	Agricultura y Medio Ambiente	4.616	5.064	4.731	4.892	9,7	-6,6	3,4
KUDEAKETA PROPIOKO GASTUA GUZTIRA	TOTAL GASTO DE GESTION PROPIA	50.411	53.926	58.766	64.077	7,0	9,0	9,0

Zenbatekoa milioi pezetakotan / Importe en millones de pesetas

errepideetako departamentuak bakarrik handitu du bere gastua (%24), obra hidraulikoak eta hirigintza departamentuak %26,9 murriztu duen bitartean.

Gastua gehien hazi duen hurrengo taldea gizarte babesarena da: %10,7 gehiago. Hirugarren tokian ekoizpen sektoreen sustapena dago %8,2ko hazkunde tasa izan eta gero (ez nolanhikoa aurreko ekitaldian -%8,6koa izan zela kontuan hartzen bada). Azkenik, administrazio orokorreko taldean %3,2 gehitu da gastua. Azken bi talde hauetan bakarrik izan da hazkundera ekitaldiko gastu osoarena baino txikiagoa.

8.2. ZERGA ITUNDUAK ETA ERAKUNDEARTEKO KONPROMISOAK

8.2.0. SARRERA

8.1 apartatuan Foru Aldundiaren aurrekontu propioa aztertu da, eta ikusi dugu 2000. urtean 67 mila milioi pezetako gastu ez finantzarioa izan duela. GFaren gastu ez finantzario guztiak, ordea, 432 mila milioi pezetakoak izan dira eta horietatik 365 mila milioi Erakundearteko Konpromisoei dagozkie, hau da, beste erakunde publikoekin dauden obligazio legalak betetzeko erabili dira (Estatuaren, Eusko Jaurlaritzaren eta Gipuzkoako udalen gastuak finantzatzeko). Zifra horietatik ondoriozta daitekeenez, foru administrazioa baliabideak banatzen dituen administrazioa da beste ezeren gainetik.

Bestalde, aurreko apartatuan aipatu dugu GFari egotzitako zerga itunduak, hau da, foru entearen gastu propioak finantzatzeko erabilitakoak, 69 mila milioi pezetakoak izan direla zerga itunduengatik 2000n bildutakoa 432 mila milioi pezetakoa izan denean. Jakina denez, lehen zifra (69 mila milioi) zerga itunduen eta erakundearteko konpromisoen arteko diferentzia eginez kalkulatu da (432 mila milioi ken 363 mila milioi garbi, 2 mmko sarrerak izan baitira). Esan behar da, hala ere, GFari zerga itunduengatik egotzi zaizkion zifrak aurkeztean bazterrean utzi dela GFarentzat oso garrantzitsua den jardura bat, zerga itunduen bilketa alegia.

8.2 apartatu honetan hiru gai aztertuko ditugu: zergabilketa lana, baliabideen funtzio banatzailea eta GFari egotzitako zerga itunduen zehaztapena.

Foru Ogasunaren txosten honetako 7. kapituluaren informazio zehatza eman dugu jada zerga itunduen bilketa lanari dagokionez. Apartatu honetan esparru zabalagoan kokatuko ditugu emaitzak, eta horretarako konparazioa egingo da EAEko beste aldundietan izandako bilketaekin eta sarrera publikoak Gipuzkoako ekonomiarekin erlazionatuko dira.

Erakundearteko Konpromisoak ez ditu GFak erabakitzen. Kupo Estatuaeren Kupo Legean jasotzen

eleva su gasto, en un 24%, ya que el correspondiente a obras hidráulicas y urbanismo desciende en un 26,9%.

El siguiente grupo en orden de crecimiento es el de protección social que aumenta su gasto en un 10,7%. En tercer lugar se encuentra el fomento de sectores productivos con un crecimiento del 8,2%, tasa importante si se compara con el -8,6% del ejercicio anterior. Por último, el grupo de administración general aumenta un 3,2%. Estos dos últimos grupos son los únicos que presentan un crecimiento inferior al del gasto total del ejercicio.

8.2. TRIBUTOS CONCERTADOS Y COMPROMISOS INSTITUCIONALES

8.2.0. INTRODUCCIÓN

En el apartado 8.1 se ha analizado el presupuesto propio de la Diputación Foral cuyo gasto no financiero asciende a 67 mil millones en 2000. Sin embargo, los gastos no financieros totales de la DFG son 432 mil millones de pesetas de los que 365 corresponden a Compromisos Institucionales derivados de obligaciones legales para financiar los gastos de otras instituciones públicas como son el Estado, el Gobierno Vasco y los Ayuntamientos de Gipuzkoa. Como puede colegirse de las cifras anteriores la administración foral es ante todo una administración distribuidora de recursos.

Por otro lado, el apartado anterior se ha referido a los 69 mil millones de Tributos Concertados imputados a la DFG que se destinan a financiar los gastos propios del Ente Foral, cuando la recaudación por tributos concertados asciende a 432 mil millones en el ejercicio 2000. Como se sabe la primera cifra (69 mm) se obtiene por diferencia entre los Tributos Concertados (432 mm) y los Compromisos Institucionales (363 mm netos, ya que ha habido ingresos por 2mm). Pero la presentación de las cifras de Tributos Concertados imputadas a la DFG obvia una actividad importante para la DFG como es la actividad recaudadora de los Tributos Concertados.

En este apartado 8.2 se van a tratar tres cuestiones: la actividad recaudatoria, la función distribuidora de recursos y la determinación de los Tributos Concertados imputados a la DFG.

La actividad recaudatoria de Tributos Concertados ya se ha mostrado de forma detallada en el capítulo 7 de este informe de la hacienda foral, pero en este apartado se sitúan los resultados en un marco más amplio ya que se compara con la recaudación de las otras diputaciones de la CAPV y se relacionan los ingresos públicos con la economía del Territorio.

Los Compromisos Institucionales vienen determinados de forma exógena a la DFG. El Cupo se determina

diren irizpideen arabera zehazten da; ekarpenak Eusko Legebiltzarrak onartzen duen Ekarpenen Legean finkatzen dira; eta Udalak Finantzatzeko Foru Fondoa Batzar Nagusiek erabakitzen dute Ekarpenen Legean jasotako gomendioei jarraiki.

Zerga itunduen kudeaketa foru organoen erantzukizuna bada ere, Aldundiak maila instituzional desberdinen artean banatu behar ditu bere baliabideak aurrez ezartzen diren irizpideei jarraiki. Horrek esan nahi du bere sarreren kudeaketa eta kudeaketa gastuetarako dituen baliabideak disoziatu behar direla eta disoziazio horren ondorioz zerga itunduen eta GFari egotzitako zerga itunduen eboluzioa desberdina izaten dela. Apartatu honetan agerian jarri nahi da zeintzuk diren disparitate hori eragiten duten faktore nagusiak, erakundearteko konpromisoen zenbatekoa erabakitze kontuan hartzen direnak.

Azalpena egiteko honako faktoreak aukeratu dira: Estatuko autonomia erkidegoei laga gabeko zerga itunduen bilakaera (Kupoa eguneratzeko indizea konfiguratzen duena), EAEko zerga itunduen bilakaera (indize horrekin batera Eusko Jaurlaritzari egin beharreko ekarpenak finkatzeko erabiltzen dena), eta ekarpen horizontalaren indizea, kupoa eta ekarpenak lurraldeen artean banatzen dituen. Badira, horietaz gain, beste bi faktore: kupoaren desplazamendu efektua, likidazioa hurrengo urtean egiteagatik gertatzen baita, eta Udal Finantzaketarako Foru Fondoaren bilakaera.

8.2.1. ZERGA ITUNDUAK. EAE-REKIN EGINDAKO ALDERAKETA

Hemen aztertzen den zergabilketa Herri Finantzen Euskal Kontseiluari atxikitako zerga itunduen bilketa likidoari dagokio. Zerga horiek banaketari lotuta daude eta honela sailkatzen dira: zuzeneko zergak, zeharkako zergak, tasak eta bestelako zergak, eta doikuntza bidezko bilketa. Datuak 1997tik 2000ra arte hiru lurralde historikoetan izandako bilketatik hartu dira, eta horien batura EAeri dagokio. Epealdi horretatik nabarmendu daiteke 1997an ez egoiliarren errentak kargatzen dituen zuzeneko zerga berria hasten dela biltzen, eta aseguruaren gaineko zeharkako zerga eta fabrikazio zerga bereziak (alkohola, hidrokaburoak, tabako laboreak eta garagardoa) biltzeari ere ekiten zaiola. Azken hauen sarrerak aldundiak kudeatutako zeharkako zergen bidez nahiz doikuntzen bidetik lortzen dira. Zerga berezi horiei elektrizitatearena gehitzen zaie 1998an.

8.7. taulan ikusgai jarri dugu zein izan den 1997-2000 epealdian hiru lurraldeetako zergabilketa. Hiru informazio mota jaso dira: zergabilketa horrek lurraldez lurraldeko BPGrekin duen erlazioa, EAEko zenbateko

a partir de los criterios que se recogen en la Ley del Cupo del Estado; las aportaciones vienen determinadas en la correspondiente Ley de Aportaciones aprobada por el Parlamento Vasco; y el Fondo Foral de Financiación Municipal se determina mediante Norma Foral que si bien aprueban las Juntas Generales del Territorio sigue las recomendaciones contenidas en la Ley de Aportaciones.

Los órganos forales son responsables de la gestión de los tributos concertados; sin embargo, deben repartir los recursos entre los diferentes niveles institucionales siguiendo criterios predeterminados. De aquí nace una disociación entre la gestión de sus ingresos y los recursos disponibles para sus gastos de gestión: disociación que se traduce en una evolución dispar de los Tributos Concertados y los Tributos Concertados imputados a la DFG. En este apartado se pretende aislar aquellos factores más relevantes que explican esta disparidad y que no son otros que los factores que determinan la cuantía de los compromisos institucionales.

Los factores explicativos seleccionados son la evolución de los Tributos Concertados no cedidos a las CCAA del Estado que configuran el índice de actualización del Cupo, la evolución de los Tributos Concertados de la CAPV que junto con el anterior determinan las aportaciones al Gobierno Vasco; y el índice de aportación horizontal que reparte el cupo y las aportaciones entre los territorios. Además existen otros dos factores: el efecto desplazamiento del Cupo que se produce por el hecho de que éste se liquide el año posterior al de referencia y la evolución del Fondo Foral de Financiación Municipal.

8.2.1. TRIBUTOS CONCERTADOS. COMPARACIÓN CON LA CAPV

La recaudación aquí analizada corresponde a la recaudación líquida de los tributos concertados afectos al Consejo Vasco de Finanzas Públicas y que están sujetos a reparto. Estos tributos se clasifican entre: impuestos directos, impuestos indirectos, tasas y otros ingresos y recaudación vía ajuste. Los datos provienen de la recaudación realizada desde 1997 a 2000 por los tres territorios históricos y el sumatorio de ellos es el correspondiente a la CAPV. En estos años cabe resaltar que en 1997 se inicia la recaudación de un nuevo impuesto directo que grava las rentas de los no residentes, el impuesto indirecto sobre seguros y los impuestos especiales de fabricación: alcohol, hidrocarburos, labores del tabaco, y cerveza con ingresos tanto en impuestos indirectos por gestión propia, como vía ajustes. En 1998 se añade a estos impuestos especiales el correspondiente a la electricidad.

La recaudación de los tres territorios en el periodo 1997-2000 viene recogida en el cuadro 8.7., en el que se puede apreciar la relación de dicha recaudación con su respectivo PIB, su aportación al total de la CAPV, y la

CUADRO 8.7. TAULA
Zerga itunduen bilketa lurraldeen arabera
 Recaudación tributos concertados por territorios

LURRALDEAK TERRITORIOS	1997	1998	1999	2000	EGITURA (%) / ESTRUCTURA (%)				BART. T. (%) / T. VAR. (%)		
					1997	1998	1999	2000	98/97	99/98	00/99
Araba	159.056	183.510	199.259	214.964	16,2	16,3	16,3	16,1	15,4	8,6	7,9
Bizkaia	504.030	573.831	620.607	690.931	51,2	50,9	50,8	51,6	13,8	8,2	11,3
Gipuzkoa	320.719	369.092	402.497	432.002	32,6	32,8	32,9	32,3	15,1	9,1	7,3
EAE / CAPV	983.805	1.126.433	1.222.363	1.337.897	100,0	100,0	100,0	100,0	14,5	8,5	9,5
<i>BPGren %tan/En % del PIB:</i>											
Araba	18,61	19,45	19,69	19,76							
Bizkaia	19,48	20,45	20,40	20,92							
Gipuzkoa	19,02	19,94	20,06	19,86							
EAE / CAPV	19,18	20,11	20,17	20,38							

Zenbatekoa milioi pezetakotan / Importe en millones de pesetas

osoari egin dion ekarpena, eta lurralde bakoitzak epealdian izan duen bilketaren bilakaera.

Batera harturik, zerga itunduengatik egindako bilketak eremu geografiko bakoitzeko BPGren %20 inguru hartzen du eta bariazioa ez da puntu portzentual batera iristen. Portzentajerik handiena Bizkaian aurkitzen dugu, bildutakoa bertako BPGren %20,9 delako. Arabak eta Gipuzkoak, berriz, portzentaje txikiagoa baina antzekoagoa dute: BPGren %19,8 eta %19,9 hurrenez hurren.

Lurralde historiko bakoitzak EAEko bilketa osoan izan duen partaidetzaren datuak aztertzean Bizkaia hartzen duen nagusitasuna nabarmentzen da, bilketa osoaren erdia baino gehiago hari baitagokio urtero. Atzetik Gipuzkoa dator (kopuru osoaren heren batekin) eta, azken tokia Arabak hartzen du gainerako %16,2rekin. Aztertu diren lau urteetan apenas somatzen da aldaketarik; Bizkaia erdiko bi urteetan duen beherakada aipa daiteke salbuespen gisa, baina jaitsiera hori 2000. urtean berreskuratzen da 1997ko partaidetza lau dezima ere hobetuz. Igoera hori Gipuzkoaren kalterako gertatu da bereziki, bere partaidetza sei dezima portzentual txikiagoa baita; Arabak, bere aldetik, bi dezima portzentual baino ez du galtzen.

Epealdiko bilketaren bilakaerari dagokionez, Bizkaia bilketan duen garrantziak eragin egin du autonomia erkidegoaren bilketa osoaren bariazioa lurralde historiko horretan izandakoaren parekoa baina leunagoa izan dadin. Euskal autonomia erkidegoari dagokionez, 1998an %14,5eko igoera du zergabilketak, baina hurrengo urtean tasa hori %8,5eraino jaisten da. Azken ekitaldian bere erritmoa puntu bat igo da %9,5era iristeraino. Lurraldeka azterturik, 1999an hiru eremuek jaitsiera bera ageri dute; 2000. urtean, ordea, Arabak eta Gipuzkoak dezelerazio joera mantentzen dute (%7,9 eta %7,3 hurrenez hurren), eta Bizkaia %11,3raino gehitzen du bere erritmoa, 1999ko tasa baino hiru puntu portzentual handiagoa.

evolución de la recaudación de cada territorio en el periodo.

En conjunto la recaudación de los tributos concertados supone alrededor del 20% del PIB de cada ámbito geográfico con una variación inferior a un punto porcentual. El territorio con mayor porcentaje es Bizkaia cuya recaudación representa el 20,9% de su PIB, Alava y Gipuzkoa tienen un porcentaje inferior y más próximo entre ellos, representando un 19,8% y un 19,9% de sus respectivos PIB.

Al analizar los datos sobre la participación de cada territorio histórico frente al total de la CAPV se aprecia el importante peso recaudatorio de Bizkaia, que en todos los años representa más de la mitad del total recaudado. Le sigue Gipuzkoa que supone un tercio del total y, por último está Alava con el 16,2% restante. En los cuatro años recogidos apenas hay variaciones, salvo un descenso en Bizkaia en los dos años intermedios que recupera en 2000, mejorando incluso en cuatro décimas su participación de 1997. Este aumento ha sido en detrimento sobre todo de Gipuzkoa que desciende en seis décimas porcentuales su participación, Alava sólo pierde dos décimas porcentuales.

Con respecto a la evolución de la recaudación en el periodo y dada la importancia recaudatoria de Bizkaia, la variación para el total de la comunidad autónoma es del mismo sentido que la de dicho Territorio Histórico aunque algo más suavizada. A nivel de la CAPV en 1998 aumenta un 14,5% para reducir su tasa al año siguiente hasta el 8,5%. En el último ejercicio la recaudación ha incrementado su ritmo en un punto hasta crecer el 9,5%. Por territorios se aprecia el mismo descenso en 1999 en los tres ámbitos, pero en 2000 mientras Alava y Gipuzkoa mantienen esta tendencia de desaceleración con el 7,9% y el 7,3% respectivamente, Bizkaia aumenta su ritmo hasta el 11,3%, tres puntos porcentuales superior a la tasa de 1999.

CUADRO 8.8. TAULA
Zerga itunduen bilketa osoa zerga kontzeptuen arabera
 Recaudación total tributos concertados por conceptos impositivos

EAE	CAPV	1997	1998	1999	2000
Zuzeneko zergak	Impuestos directos	473.915	541.994	573.275	613.754
Zeharkako zergak	Impuestos indirectos	496.571	569.678	634.646	709.466
Tasak eta bestelako sarrerak	Tasas y otros ingresos	13.066	14.738	14.435	14.592
GUZTIRA	TOTAL	983.552	1.126.409	1.222.357	1.337.813
Gauzen bidezko bilketa	Recaudación en especie	253	24	6	84
HFEKri ATXIKITAKO ZERGA	TOTAL TRIB.CONCERTADOS				
ITUNDUAK GUZTIRA	AFECTOS AL C.V.F.P.	983.805	1.126.433	1.222.363	1.337.897
<i>Pro memoria:</i>	<i>Pro memoria:</i>				
<i>Aldundiak kudea.ko zehar.zergak</i>	<i>Imp.indirectos gestión propia</i>	<i>376.975</i>	<i>438.531</i>	<i>484.048</i>	<i>538.454</i>
<i>Doik.tza bidezko zehark.ko zergak</i>	<i>Imp.indirectos vía ajustes</i>	<i>119.596</i>	<i>131.146</i>	<i>150.598</i>	<i>171.012</i>

Zenbatekoa milioi pezetakotan / Importe en millones de pesetas

CUADRO 8.9. TAULA
Zerga kontzeptuek bilketa osoan duten partaidetza
 Participación de los conceptos impositivos sobre el total recaudado

EAE	CAPV	1997	1998	1999	2000
Zuzeneko zergak	Impuestos directos	48,2	48,1	46,9	45,9
Zeharkako zergak	Impuestos indirectos	50,5	50,6	51,9	53,0
Tasak eta bestelako sarrerak	Tasas y otros ingresos	1,3	1,3	1,2	1,1
GUZTIRA	TOTAL	100,0	100,0	100,0	100,0
Gauzen bidezko bilketa	Recaudación en especie	0,0	0,0	0,0	0,0
HFEKri ATXIKITAKO ZERGA	TOTAL TRIB.CONCERTADOS				
ITUNDUAK GUZTIRA	AFECTOS AL C.V.F.P.	100,0	100,0	100,0	100,0
<i>Pro memoria:</i>	<i>Pro memoria:</i>				
<i>Aldundiak kudea.ko zehar.zergak</i>	<i>Imp.indirectos gestión propia</i>	<i>38,3</i>	<i>38,9</i>	<i>39,6</i>	<i>40,2</i>
<i>Doik.tza bidezko zehark.ko zergak</i>	<i>Imp.indirectos vía ajustes</i>	<i>12,2</i>	<i>11,6</i>	<i>12,3</i>	<i>12,8</i>

CUADRO 8.10. TAULA
Zerga itunduen bilakaera zerga kontzeptuen arabera
 Evolución de los tributos concertados por conceptos impositivos

EAE	CAPV	98/97	99/98	00/99
Zuzeneko zergak	Impuestos directos	14,4	5,8	7,1
Zeharkako zergak	Impuestos indirectos	14,7	11,4	11,8
Tasak eta bestelako sarrerak	Tasas y otros ingresos	12,8	-2,1	1,1
GUZTIRA	TOTAL	14,5	8,5	9,4
Gauzen bidezko bilketa	Recaudación en especie	-90,5	-74,9	1.300,0
HFEKri ATXIKITAKO ZERGA	TOTAL TRIB.CONCERTADOS			
ITUNDUAK GUZTIRA	AFECTOS AL C.V.F.P.	14,5	8,5	9,5
<i>Pro memoria:</i>	<i>Pro memoria:</i>			
<i>Aldundiak kudea.ko zehar.zergak</i>	<i>Imp.indirectos gestión propia</i>	<i>16,3</i>	<i>10,4</i>	<i>11,2</i>
<i>Doik.tza bidezko zehark.ko zergak</i>	<i>Imp.indirectos vía ajustes</i>	<i>9,7</i>	<i>14,8</i>	<i>13,6</i>

Zerga kontzeptu bakoitzak autonomia erkidegoaren bilketa osoan duen garrantzi erlatiboa aldatu egiten da epealdian zehar. 8.8., 8.9. eta 8.10. tauletan ikus daiteke hori. Taula horien bukaeran honako bereizketa egin da zeharkako zergen barruan: batetik, kudeaketa propioz bildutako zergak bereizi dira eta, bestetik, doikuntza bidez lortutako sarrerak, hau da, Estatuak zuzenean ingratszen dituenak (BEZ eta zerga bereziak).

Aztertutako epealdian agerian geratzen da zeharkako zergek pisua irabazi dutela zuzeneko zergen kaltetan. Zeharkako zergen barruan sarturik dauden zerga bereziak 1997tik aurrera hasi zirelako biltzen gertatu da batik bat hori. Kudeaketa propioaren eta doikuntzen arteko banaketa aztertuz gero, ikusten da doikuntzen bidea %12 inguruan mantendu dela eta, aldiz, kudeaketa propioz bildutakoa garrantzia hartuz joan dela (1997an %38,3 izatetik %40,2 izatera pasa da 2000. urtean). Zuzeneko zergek pisu erlatiboa galdu dute; izan ere, 1997. urtea baino lehen zergabilketaren erdia baino gehiago hartzen baldin bazuten, portzentaje hori behera joan da apurka-apurka eta 2000. urteko bilketa osoaren %45,9 baino ez dira.

Aztertutako epealdian izandako bilakaerak zergabilketaren igoera handi bat erakusten du 1998an, hurrengo bi ekitaldietan moteltzen dena. Urte horretan elektrizitatearen gaineko zerga hasi zen biltzen; zerga hori kontuan hartzen ez bada (1997. urtearekiko konparazioa homogenoagoa izate aldera beti) tasa %14,5etik %13,9ra jaisten da, eta hala ere epealdiko handiena segitzen du izaten. Hiru urte hauetan hazkunde tasarik handienak zeharkako zergetan ageri dira, eta gehikuntzak zerga mota honetan bakarrik dira bilketa osoarenak baino handiagoak. Zerga berria alde batera utziz gero, 1998. urteko egoera aldatu egiten da, %14,7 igo beharrean %13,5 gehitzen baitira zeharkako zergak (kopuru osoa baino lau ehunen portzentual gutxiago). Zuzeneko zergei dagokienez, esan behar da 1998an nabarmen igo ondoren (%14,4), hurrengo urtean %5,8raino jaisten direla, eta 2000. urtean %7,1eko igoera dute. Batera harturik, 2000n hazkunde tasak zerga kontzeptu guztietan hobetu dira 1999. urtearen aldean, 1998ko igoeretara iristen ez badira ere.

8.2.2. ERAKUNDEARTEKO KONPROMISOAK

Erakundearteko konpromisoek gastu masa handi bat eratzen dute, eta bere zenbatekoa finkatzeko, aurrekontuaren gainetik dagoen lege edo foru arau bat ezartzen da. Konpromiso horiek dira Estatuarentzako Kupoa, Eusko Jaurilaritzari egin beharreko Ekarpinak eta Udal Finantzaketarako Foru Fondoak.

Kupoa Autonomia Erkidegoak bere gain hartu ez dituen Estatuaren karga guztientzako kontribuzioa da, eta Ekonomi Itunean dator jasota. Itun horrek kalkulu

A lo largo del periodo, la importancia relativa de cada concepto tributario sobre el total recaudado en la comunidad autónoma varía según se recoge en los cuadros 8.8., 8.9. y 8.10.. Al final de estos cuadros se diferencia dentro de los impuestos indirectos entre los recaudados por gestión propia y los ingresos vía ajustes a la recaudación que son ingresados directamente por el Estado correspondiendo al IVA y a los impuestos especiales.

En el periodo se aprecia un aumento del peso de la imposición indirecta en detrimento de los impuestos directos, sobre todo debido a que a partir de 1997 se inicia la recaudación de los tributos especiales incluidos en los impuestos indirectos. Dentro de ellos, analizando la distribución entre gestión propia y vía ajustes, se aprecia que mientras la segunda vía se mantiene en torno al 12%, la recaudación por gestión propia ha ido cobrando importancia y de suponer el 38,3% en 1997 ha aumentado hasta el 40,2% en 2000. Los impuestos directos son los que pierden su peso relativo ya que antes de 1997 concentraban más de la mitad de la recaudación, y posteriormente han ido descendiendo dicho porcentaje hasta representar el 45,9% del total de la recaudación del año 2000.

La evolución de la recaudación en el periodo recogido muestra un importante crecimiento en 1998 que se suaviza en los dos ejercicios siguientes. En dicho año se inicia la recaudación del impuesto sobre la electricidad, que si se detrae para hacer una comparación más homogénea con respecto a 1997 la tasa desciende del 14,5% a un 13,9%; aún así se mantiene como la más elevada del periodo. En estos tres años son los impuestos indirectos los que presentan las tasas de crecimiento más elevadas, siendo además el único tipo de impuesto con incrementos superiores al total de la recaudación. Esta situación cambia para 1998 en caso de detraerle el nuevo impuesto ya que en lugar del 14,7% crecen un 13,5% (cuatro centésimas porcentuales inferior al total). Por su parte, los impuestos directos, tras un fuerte incremento en 1998 (14,4%), descienden hasta el 5,8% al año siguiente y en 2000 aumentan un 7,1%. En conjunto, en el último ejercicio han mejorado las tasas de crecimiento de todos los conceptos tributarios recogidos con respecto a 1999, pero sin llegar a alcanzar los incrementos de 1998.

8.2.2. COMPROMISOS INSTITUCIONALES

Los Compromisos Institucionales son una importante masa de gasto cuya cuantía está predefinida por Ley o Norma Foral anterior al presupuesto, se trata de: el Cupo al Estado, las Aportaciones al Gobierno Vasco y el Fondo Foral de Financiación Municipal.

El Cupo representa la contribución a todas las cargas del Estado que no asume la Comunidad Autónoma, y viene recogido en el Concierto Económico

metodologia ezartzen du, bai eta bost urtetarako lege bat ezarri beharra ere. Lege horretan epealdirako kupoa finkatzeko metodologia zehazteaz gainera, bosturtekoaren lehen urtean aplikatuko den kupoa ere onartu behar da. 1997-2000 epealdian abuztuaren 4ko 37/1997 Legea dago indarrean, 1997-2001 bosturtekoa hartzen duena.

Eusko Jaurlaritzarentzako Ekarpinak erabiltzen dira Ekonomi Itunaren kudeaketatik eratortzen diren sarrerak Euskal Herriko Ogasun Nagusiaren eta foru ogasunen artean banatzeko, beti ere beren titularitzapean dauden eskumen edota zerbitzuen arabera. Baliabideak banatzeko metodologia eta lurralde historiko bakoitzaren ekarpinak Herri Finantzen Euskal Kontseiluak erabaki behar ditu eta Eusko Legebiltzarrean lege moduan aurkeztu. Gaurregun, urriaren 31ko 6/1996 Legea dago indarrean, eta 1997-2001 ekitaldiei aplikatzen zaie.

Azkenik, Udal Finantzaketarako Foru Fondoak lurralde historikoko udalek zerga itunduen kudeaketatik eratorritako emaitzan duten partaidetza adierazten du. Hasiera batean partaidetza hori Gipuzkoako Aurrekontu Orokorretan ezartzen zen urte bakoitzerako, eta horrela izan da harik eta azaroaren 23ko 15/1994 Foru Araua, Udal Finantzaketarako Foru Fondoarena, onartu zen arte. Arau horrek indarrean darrai oraindik, nahiz eta bi aldaketa izan dituen Kupoa eta Ekarpinak aldatzearen ondorioz. Gipuzkoako 1997. eta 1998. urteetako aurrekontu orokorrak onartzen dituzten 13/1996 eta 7/1997 foru arauetan jasota daude hurrenez hurren.

8.2.2.1. KUPOA

EAE mailan, behin betiko kupoa, 8.11. taulan jasotzen dena, epealdiko urte guztietan aldatzen da. Erabilitako eguneratze oinarria dagokion kupu legea indarrean dagoen bosturtekorako berdina izan arren gertatzen da hori, lege horrek oinarriaren osagaiak eta egin beharreko kalkuluak finkatzen dituelako. Oinarri urtearen behin-behineko kupoa eta ertzaintza finantzatzeko kopurua legez finkatzen dira, eta bi elementu horiek batuz behin-behineko eguneratze oinarria lortzen da. Oinarri horri oinarri urtearen behin betiko eguneratze indizea aplikatuz ateratzen den emaitzari INSALUD eta IMSERSOri dagokien finantzaketa gehigarria kentzen zaio. Eragiketa horrek bosturtekoaren eguneratze oinarria ematen du.

Urte bakoitzerako, bosturtekoaren eguneratze oinarriari EAEren esku geratu diren eskumen berriak kendu behar zaizkio, beti ere oinarri urtearen arabera baloratuak, hau da, eskumen horiek urte horretan zuten zenbatekoaren arabera. Emaitza urte bakoitzeko eguneratze oinarri berrikusia da. Haren gainean dagokion eguneratze indizea aplikatzen bazaio, bosturteko lege bakoitzaren 12.1 artikuluari jarraiki, eguneratutako kupoa lortzen da. Azkenik, behin betiko

en el que se establece una metodología de cálculo así como la necesidad de una ley quinquenal que determine la metodología de señalamiento del cupo que ha de regir en el periodo y que apruebe el cupo del primer año del quinquenio. Dentro del periodo analizado 1997-2000 está en vigor la Ley 37/1997, de 4 de agosto, que abarca el quinquenio 1997-2001.

Las Aportaciones al Gobierno Vasco son el medio para distribuir entre la Hacienda General del País Vasco y las Haciendas Forales los ingresos derivados de la gestión del Concierto Económico, en función de las competencias y/o servicios de los que sean titulares. La metodología de distribución de los recursos y la determinación de las aportaciones de cada Territorio Histórico debe aprobarse por el Consejo Vasco de Finanzas Públicas y elevarse al Parlamento Vasco en forma de ley. Actualmente la normativa vigente es la Ley 6/1996, de 31 de octubre, aplicable a los ejercicios 1997/2001.

Por último, el Fondo Foral de Financiación Municipal representa la participación de los municipios del Territorio Histórico en el resultado de la gestión de los tributos concertados. Inicialmente se establecía dicha participación en los Presupuestos Generales de Gipuzkoa para cada año hasta que se aprobó la Norma Foral 15/1994, de 23 de noviembre, reguladora del Fondo Foral de Financiación Municipal, normativa que sigue vigente y que ha sufrido dos modificaciones a raíz de la modificación del Cupo y las Aportaciones, recogidas en la N.F.13/1996 y la N.F.7/1997, de Presupuestos Generales de Gipuzkoa para 1997 y 1998 respectivamente.

8.2.2.1. CUPO

El Cupo definitivo, a nivel de la CAPV, recogido en el cuadro 8.11. muestra una cuantía variable para cada año del periodo, aunque la base de actualización es la misma para el quinquenio en el que está vigente la ley de cupo correspondiente, ya que en dicha norma se fijan los componentes que la forman y los cálculos a realizar. Por ley se fija el cupo provisional del año base y la cantidad destinada a financiar la policía autónoma, obteniendo con la suma de ambos elementos la base de actualización provisional. A dicha base se le aplica el índice de actualización definitivo del año base y al resultado se resta la financiación adicional correspondiente al INSALUD e IMSERSO. El resultado de esta operación es la base de actualización del quinquenio.

Para cada año, a la base de actualización del quinquenio se le restan las nuevas competencias que asuma la CAPV, valoradas siempre con respecto al año base, es decir, por el importe que dichas competencias tenían en dicho año. El resultado nos da la base de actualización revisada para cada año, y sobre ella se aplica el índice de actualización correspondiente según el artículo 12.1 de la ley quinquenal, y se obtiene el cupo actualizado. A este resultado se le resta la cuantía

kupoa lortzeko, emaitza horri honako zenbatekoa kendu behar zaizkio: ertzaintzari dagokion zenbatekoa, INSALUD eta IMSERSOren finantzaketa eta, 1997tik, bosturtekorako indarrean dagoen legearen lehen xedapen gehigarrian oinarrituaz, zerga bereziak lagatzetik datozen konpentsazio finantzarioak. Azken eragiketa horren emaitza behin betiko kupoa da.

Epealdian zehar 1997an onartutako legea egon da indarrean, azken bost urteetarako aplikagarri dena, eta horren ondorioz eguneratze oinarriak ez du lau ekitaldietan aldaketarik izan. Bestalde, bereganatutako eskumen berriak 1998an asko hazi ondoren, hurrengo ekitaldietan milioi bat eta bi milioi pezetako gehikuntza soila izan dute hurrenez hurren. Hori dela-eta, eguneratutako kupoaren igoera handia, 1997 eta 2000 urte bitartean 49.224 milioi pezetakoa izan dena, ekitaldi bakoitzean aplikatutako eguneratze indizeari zor zaio. Behin betiko kupoari dagokionez, ordea, diferentzia hori 28.383 milioi pezetaraino jaisten da. 1998an beherakada txiki bat izan ondoren, igoera nabarmenak ditu hala 1999an nola 2000n; azken urte honetan 148.004 milioi pezetakoa da behin betiko kupoa.

Urtero kalkulatzen den kupoaren eguneratze indizea kupoa kalkulatzeko ez ezik, Ertzaintzaren eta INSALUD eta IMSERSOren finantzaketa kalkulatzeko ere erabiltzen da. 8.12 taulan ageri denez, kupotik datozen kargen baturak kopuru handia adierazten dute EAErekin itundutako baliabideekiko. Zehazki esateko, karga horiek zerga itunduengatik epealdian bildu den guztiaren herena baino gehiago dira, eta ia hiru puntu

correspondiente a la policía autónoma, a la financiación del INSALUD e IMSERSO, y desde 1997, en base a la disposición adicional primera de la ley vigente para el quinquenio, a las compensaciones financieras derivadas de la cesión de los impuestos especiales. El resultado de esta última operación es el cupo definitivo.

A lo largo del periodo está vigente la última ley quinquenal de 1997 por lo que la base de actualización se mantiene constante en los cuatro ejercicios. Así mismo, las nuevas competencias, tras aumentar en 1998 se incrementan en uno y dos millones respectivamente en los ejercicios siguientes. Por ello, el fuerte aumento del cupo actualizado se debe al índice de actualización aplicado en cada ejercicio, y que ha hecho que entre 1997 y 2000 haya aumentado en 49.224 millones de pesetas. Esta diferencia se ve disminuida hasta 28.383 millones si se calcula con respecto al cupo definitivo. Éste desciende ligeramente en 1998 para posteriormente presentar fuertes aumentos tanto en 1999 como en 2000, año en que asciende a 148.004 millones de pesetas.

El índice de actualización del cupo calculado anualmente, además de para el cálculo del cupo, se aplica en la determinación de la financiación de la Ertzaintza y la destinada al INSALUD e IMSERSO. La suma de estas cargas derivadas del cupo, según recoge el cuadro 8.12., suponen una cuantía importante con respecto a los recursos concertados con la CAPV. Concretamente dichas cargas representan a lo largo del

CUADRO 8.11. TAULA
1997-2000 epealdiko kupoa
Cupo del periodo 1997-2000

KONTZEPTUA	CONCEPTO	1997	1998	1999	2000
1. Oinarri urtearen behin-behineko kupoa	Cupo Provisional Año base	114.297			
2. Ertzaintzara bideratutakoaren behin-behineko balor.	Valoración prov. Ertzaintza	57.279			
3. Behin-behineko eguneratze oinarria (3=1+2)	Base de Actualización provisional (3=1+2)	171.576			
4. Behin betiko eguneratze indizea 12.2 art.	Índice Actualización definitiva Art.12.2	1,0303791			
5. Eguneratze indizea (5=3*4)	Base de Actualización (5=3*4)	176.788			
6. INSALUD eta IMSERSOren finantzaketa	Financiación adicional Insalud e Imserso	-4.202			
7. Eguneratze oinarria (7=5-6)	Base de actualización (7=5-6)	180.990	180.990	180.990	180.990
8. Eskumen berriak	Nuevas competencias	60	577	578	580
9. Eguneratze oinarri berrikusia (9=7-8)	Base de actualización revisada (9=7-8)	180.930	180.414	180.412	180.410
10. Eguneratze indizea. 12.1. art.	Índice de Actualización Art.12.1		1,0725537	1,1775642	1,2757278
11. Eguneratutako kupoa (11=9*10)	Cupo actualizado (11=9*10)	180.930	193.503	212.447	230.154
12. Ertzaintza	Ertzaintza	57.452	56.138	62.879	62.061
13. INSALUD eta IMSERSOren finantzaketa gehigarria	Financ Adicional INSALUD e IMSERSO	-17	12.035	10.375	13.028
14. Zerga berezien konpentsazio finantz. 1. xed. geh.a	Compensación financiera II EE DA 1ª	3.875	5.780	5.854	7.061
15. Behin betiko kupoa (15=11-12-13-14)	Cupo definitivo (15=11-12-13-14)	119.621	119.551	133.340	148.004

Zenbatekoa milioi pezetakotan / Importe en millones de pesetas

portzentualeko tartea ageri dute urteen artean: 1998ko %37,9tik 1997ko %40,7ra hain zuzen.

Eguneratze indizea Estatuak erregimen komuneko autonomia erkidegoen esku utzi ez dituen zergen bilketa kontuan hartuz kalkulatzen da, hau da, alde bakarreko kalkulua da, Estatuko sarreretan bakarrik oinarritzen dena eta EAEren bilketak duen portaerarekin zerikusirik ez duena. Kalkulu horrek arrisku bat sortzen du autonomia erkidegoarentzat; izan ere, lurralde horretako baliabideen bilakaera Estatuan baino txikiagoa bada, Kupoaren proportzioa baliabide horiena baino handiagoa izango da eta, korrelatiboki, baliabide gehiago sortzeak kupoaren proportzioa txikiagoa izatea ekarriko du. Lagatzen ez diren Estatuko zerga itunduek eta EAEko zerga itundu guztiak epealdian izan dituzten bariazio tasei begiratuz gero, agerian geratzen da Kupoaren proportzioa bi ekitalditan gehitu dela (1997an eta 1999an), eta beste bietan jaitsi egin dela.

Bestalde, kupoaren tratamendua dela-eta, urte bateko likidazioa hurrengo urtean egiten da, eta horren ondorioz, diferentzia bat agertzen da behin betiko kupoaren eta ekitaldian benetan ordaindutakoaren artean. 8.13. taulan erakusten denez, aurreko ekitaldiko kupoaren likidazioa eta urte horretarako kalkulatzen den behin-behineko kupoa urte berean ordaintzen dira.

Aurreko bosturtekoaren ekitaldietako likidazioa jasotzen den urtea alde batera utzita, epealdiaren gainerakoan urte bateko behin betiko kupoa likidatzen ekitaldi barruan ordaindu den behin-behineko kupoa eta hurrengo ekitaldian egindako likidazioa batuz lortzen da. Dena den, kupoa ekitaldi desberdinetan ordaintzen denez, fluxu finantzarioak sortzen dira

periodo más de un tercio del total recaudado por tributos concertados, con una amplitud de intervalo de casi tres puntos porcentuales que va desde el 37,9% de 1998 al 40,7% de 1997.

Este índice de actualización se calcula en base a la recaudación por parte del Estado de los tributos no cedibles a las Comunidades Autónomas de Régimen Común; es decir, es un cálculo unilateral determinado únicamente por las cifras de ingresos del Estado y es independiente del comportamiento de la recaudación de la CAPV. Este cálculo genera un riesgo para la comunidad autónoma de tal modo que si la evolución de los recursos en este ámbito es más reducida que en el Estado la proporción que representa el Cupo sobre esos recursos será mayor y, correlativamente, una mayor generación de recursos supondrá que el cupo represente una proporción inferior. La diferencia observada de las tasas de variación de los Tributos Concertados no cedibles del Estado y del conjunto de los Tributos Concertados de la CAPV a lo largo del periodo muestra que la proporción del Cupo ha crecido en dos ejercicios (1997 y 1999) mientras que ha descendido en los otros dos restantes.

Por otro lado, el tratamiento del cupo hace que la liquidación de un año se realice al año siguiente por lo que hay una diferencia entre el cupo definitivo y el realmente pagado en el ejercicio. En un mismo año, según muestra el cuadro 8.13., se abona la liquidación del cupo del ejercicio anterior y el cupo provisional calculado para ese año.

Salvo en el año en que se recoge la liquidación de los ejercicios del quinquenio anterior, en el resto del periodo el cupo líquido definitivo de un año es la suma del provisional pagado en el ejercicio más la liquidación realizada en el ejercicio siguiente. Pero al ser abonado en ejercicios diferentes se crea unos flujos financieros entre el Estado y la CAPV que, dependiendo del signo, supone

CUADRO 8.12. TAULA
Kupotik datozen kargak eta EAEren baliabideak
Cargas derivadas del Cupo y recursos de la CAPV

KONTZEPTUA	CONCEPTO	1997	1998	1999	2000
1. Kupoa	Cupo	119.621	119.551	133.340	148.004
2. Ertzaintza	Ertzaintza	57.452	56.138	62.879	62.061
3. Insalud eta Imersoren finantzaketa	Financiación Insalud+Imerso	223.292	251.527	273.316	298.004
4. KARGAK GUZTIRA (4=1+2+3)	TOTAL CARGAS (4=1+2+3)	400.364	427.216	469.534	508.070
5. Zerga itunduen bilketa guztira	Recaudación total tributos concertados	983.805	1.126.433	1.222.363	1.337.897
6. Kargak guztira / Zerga itunduak (4/5 %-tan)	Total cargas / Trib.concert. (4/5 en %)	40,7	37,9	38,4	38,0
7. Kupoaren eguneratze indizea	Indice actualización Cupo	1	1,0725537	1,1775642	1,2757278
8. Kupoaren indizearen bilakaera %-tan	% Evolución índice Cupo	12,3	7,3	9,8	8,3
9. Bilketaren indizearen bilakaera %-tan	% Evolución índice Recaud.	5,7 (*)	14,5	8,5	9,5
10. Diferentzia %. Bilak. (10=9-8)	Diferencia %evol. (10=9-8)	-6,6	7,2	-1,3	1,1

Zenbatekoa milioi pezetakotan / Importe en millones de pesetas

(*) Zerga berezien bilketa kontuan hartu gabe. / Sin tener en cuenta la recaudación de los impuestos especiales.

CUADRO 8.13. TAULA
Ordaindutako kupoaren eta behin betiko kupoaren arteko aldea
Diferencia entre Cupo pagado y Cupo definitivo

KONTZEPTUA	CONCEPTO	1997	1998	1999	2000
1. Aurreko ekitaldiko kupoaren likidazioa	1. Liq.cupo ejercicio anterior	4.578	10.198	4.511	20.295
2. Ekit.an ordaind.ko behin-behineko kupoa	2. Cupo provis.pagado en el ejercicio	109.423	115.040	113.045	137.110
3. Ekitaldian ordaindua, guztira (3=1+2)	3. Total pagado en el ejercicio (3=1+2)	114.001	125.238	117.556	157.405
4. Ekitaldiko behin betiko kupoa	4. Cupo definitivo del ejercicio	119.621	119.551	133.340	148.004
5. ALDEA (5=3-4)	5. DIFERENCIA (5=3-4)	-5.620	5.687	-15.784	9.401

Zenbatekoa milioi pezetakotan / Importe en millones de pesetas

Estatuaren eta EAren artean, eta nolako zeinua duten, banatu beharreko baliabideak gehiago edo gutxiago izan daitezke. Aldea positiboa izateak esan nahi du autonomia erkidegoak urte horretako behin betiko kupoa baino gehiago ordaindu duela ekitaldian. Aldiz, zeinua negatiboa izanez gero, Estatuak kobratzen duena kupoagatik jaso beharko lukeena baino txikiagoa da eta, beraz, autonomia erkidegoan banatu beharreko baliabideak gehitu egiten dira. Hau da, zerga itunduen bilketatik abiatutik, baliabide erabilgarrien bariazioa hauxe izango da: bilketa hazkundera gehi kupoaren diferentzia negatiboa edo bilketa hazkundera ken kupoaren diferentzia positiboa.

Hortaz, EAren urte bateko baliabideek aurreko urtearekiko duten bariazioan ondoko faktore hauek dute eragina: kupoak erabiltzen duen eguneratze indizearen eta bilketaren benetako hazkunderaren arteko diferentziak eta, aldi berean, Estatuaren eta EAren arteko fluxuak, hurrengo ekitaldiko kupoaren likidaziotik datorrenak.

8.2.2.2. EUSKO JAURLARITZAREN ALDEKO EKARPENAK

Eusko Jaurlaritzaren aldeko ekarpenak kalkulatzeko (ikus 8.14 taula) zerga itunduen urteko bilketatik abiatu behar dugu, behar diren interesak gehitu eta, azkenik, urtean bildutako sarreraren %6,3 kendu BEZk ordeztutako sarreraren kontzeptupean, zerga bereziak kontuan hartu gabe. Horren emaitza ekitaldiko baliabideak dira. Kopuru horri kenkari jakin batzuk egiten bazaizkio, ekitaldian banatu beharreko baliabideak lortzen dira.

Egin daitezkeen kenkariak bi motatakoak dira: kupoaren metodologiatik datozenak eta gainerako kenkariak. Lehenengoak ekitaldiko kupoa kalkulatzeko erabilitako zenbatekoak dira, hau da, batetik, ekitaldian ordaindutako kupoa (hala behin-behinekoa nola aurreko ekitaldiko kupoaren likidazioa), bestetik, ertzaintzari dagokion zenbatekoa eta, azkenik, INSALUD eta IMSERSO finantzatzeko bideratutakoa. Gainerako kenkariak ekarpen legeetan jasota daude eta hauek dira:

una mayor o menor disponibilidad de recursos a distribuir. En caso de que la diferencia sea positiva, significa que la comunidad autónoma ha pagado en el ejercicio mayor cuantía de la que supone el cupo definitivo correspondiente a ese año. En caso de que el signo sea negativo, el Estado cobra menos de lo que tendría que percibir en concepto de cupo, aumentando los recursos a distribuir en la comunidad autónoma. Es decir, partiendo de la recaudación de los tributos concertados, la variación de los recursos disponibles será igual al incremento de la recaudación más la diferencia negativa del cupo ó menos la diferencia positiva del cupo.

Por lo tanto, la variación de los recursos de la CAPV de un año en relación al año anterior se ve afectada por la diferencia entre el índice de actualización utilizado por el cupo y el incremento real de la recaudación, y al mismo tiempo en función del flujo entre el Estado y la CAPV derivado de la liquidación del cupo en el ejercicio siguiente.

8.2.2.2. LAS APORTACIONES AL GOBIERNO VASCO

Para el cálculo de las Aportaciones al Gobierno Vasco, recogido en el cuadro 8.14., se parte de la recaudación de tributos concertados realizada en el año, se le añaden los intereses correspondientes y se detrae en concepto de ingresos sustituidos por el IVA el 6,3% de los tributos recaudados en el año sin tener en cuenta los impuestos especiales. El resultado es el total de los recursos del ejercicio. A este total se le restan unas deducciones determinadas para obtener el total de recursos a distribuir en el ejercicio.

Las deducciones aplicables se pueden clasificar en dos grupos: las provenientes de la metodología del cupo y el resto. Las primeras son las cuantías empleadas para el cálculo del cupo del ejercicio, concretamente el cupo pagado en el ejercicio (tanto el provisional como la liquidación del ejercicio anterior), la cuantía correspondiente a la policía autónoma, y la destinada a la financiación del INSALUD y del IMSERSO. El resto de deducciones están recogidas en las diferentes leyes de

CUADRO 8.14. TAULA
Ekapenak. Banatu beharreko baliabideak
Aportaciones. Recursos a distribuir

KONTZEPTUA	CONCEPTO	1997	1998	1999	2000
1. Zerga itunduak	Tributos concertados	983.805	1.126.433	1.222.363	1.337.897
2. Interesak	Intereses	121	130	95	150
3. BEZk ordeztutako sarrerak	Ingresos sust. I.V.A.	-53.962	-61.187	-66.673	-71.971
4. BALIABIDEAK, GUZTIRA (4=1+2+3)	TOTAL RECURSOS (4=1+2+3)	929.964	1.065.376	1.155.784	1.266.077
Kupotik datozen kenkariak:					
5. Ekitaldiko kupo likidoa	Cupo líquido ejerc.	109.423	115.040	113.045	137.110
6. Aur.ko ekit.ko kupoaren likidaz.	Liquidación Cupo ej.anter.	4.578	10.198	4.511	20.295
7. Ertzaintza eta Miñoiak. Ekitaldia	Ertzantza y Miñones ejerc.	57.279	57.913	62.960	61.818
8. Ertzaintza. Aur.ko ekit.ko likidaz.	Liquidación Ertzantza ej. Anter.	-333	172	-1.775	-81
9. INSALUD. Ekit.ko finantzazioa	Financiación INSALUD ejer.	204.915	229.201	252.846	265.952
10. IMSERSO. Ekit.ko finantzazioa	Financiación IMSERSO ejerc.	17.309	18.117	18.644	30.542
11. INSALUD.Aur.ko ekitaldietako finantz.	Liquidación INSALUD ejersc. anter.	-384	993	3.995	2.227
12. IMSERSO. Aur.ko ekitaldietako finantz.	Liquidación IMSERSO ejersc. anter.	-929	75	233	-381
13. Guztira (13=5+6+7+8+9+10+11+12)	Total (13=5+6+7+8+9+10+11+12)	391.859	431.709	454.458	517.481
Gainerako kenkariak:					
14. 22.3 art.ko politiken finantzazioa	Financiación Política art 22.3				729
15. 3R planaren finantzazioa	Financiación 3R	240	-365	-172	
16. Inbertsio estrategikoen fondoa	Fondo Inversión Estratégicas	6.390	6.390	6.390	2.000
17. Eskumen berrien finantzazioa	Financ. nuevas competencias		2	3	7
18. Eskumen berrien finantz. 1997	Financ. nuevas competencias 1997	59	607	656	747
19. Guztira (19=14+15+16+17+18)	Total (19=14+15+16+17+18)	6.689	6.634	6.877	3.482
20. KENKARIAK GUZTIRA (20=13+19)	TOTAL DEDUCCIONES (20=13+19)	398.548	438.343	461.335	520.963
21. BANATU BEHARREKO BALIABIDEAK (4-20)	RECURSOS A DISTRIBUIR (4-20)	531.415	627.033	694.449	745.114
Banatu beharreko baliabideen bilakaera %	%Evolución Recursos a distribuir	4,4%	18,0%	10,8%	7,3%
Banatu beharreko bilketa / zerga itunduak (21/1)	Rec.a distribuir / tributos concertados (21/1)	54,0%	55,7%	56,8%	55,7%

Zenbatekoa milioi pezetaketan / Importe en millones de pesetas

lurralde historikoen legeak 22.3 artikuluan aipatzen dituen politiken finantzazioa, 3R planaren finantzazioa, inbertsio estrategikoen fondoa eta epealdian bereganatu diren eskumen berriak finantzatzeko erabilitakoak.

Baliabide guztiekin erlazionatzen baditugu, kenkari horien zenbatekoa handia da oso (baliabide guztien %40 eta %42,9 bitartean dago portzentajea). Kupotik datozenak nagusitzen dira, kenkari guztien %98 baino gehiago hartzen baitute. Hori dela eta, kupoaren portaerak berebiziko garrantzia du banatu beharreko baliabideen kalkuluan.

Banatu beharreko baliabideak epealdiko urte guztietan igo dira. Horrela, 1997an 531.415 milioi pezetakoak izatetik 745.114 milioi pezetakoak izatera pasa dira 2000n. Gehikuntzarik handiena 1998an dugu, %18 egin baitute gora. Aldiz, 1999ko hazkunde tasa %10,8raino jaitsi da. Azken ekitaldian baliabideak %9,5 gehitu dira, baina kupotik datozen kenkariak %13,9ko igoera izan dutenez, banatu beharreko baliabideen igoerak bi puntu portzentual galdu ditu eta %7,3an geratu da azkenean. Tasa horrek 1997an lortutakoa bakarrik gainditzen du.

aportaciones y son: la financiación de las políticas del artículo 22.3 de la LTH, financiación del plan 3R, el fondo de inversión estratégica y las destinadas a la financiación de nuevas competencias asumidas en el periodo.

Dichas deducciones suponen una cuantía importante en relación al total de recursos (entre el 40% y el 42,9% del total de los recursos). Las más significativas son las provenientes del cupo, ya que representan más del 98% del total de deducciones. Por ello, el comportamiento del cupo tiene una gran importancia en el cálculo de los recursos a distribuir.

A lo largo del periodo los recursos a distribuir aumentan todos los ejercicios pasando de 531.415 millones de pesetas en 1997 a 745.114 millones en 2000, siendo 1998 el año con mayor aumento porcentual al incrementar en un 18%. En 1999 se reduce la tasa de crecimiento hasta el 10,8%. En el último ejercicio, aunque los recursos se han incrementado un 9,5%, como las deducciones provenientes del cupo han crecido un 13,9%, el aumento de los recursos a distribuir ha perdido dos puntos porcentuales hasta el 7,3%, tasa que sólo supera a la alcanzada en 1997.

CUADRO 8.15. TAULA
Ekarpenak, guztira
Total Aportaciones

KONTZEPTUA	CONCEPTO	1997	1998	1999	2000
1. Banatu beharreko baliabideak	Recursos a distribuir	531.415	627.033	694.449	745.114
2. Koefiziente bertikala	Coeficiente vertical	66,25%	66,25%	66,25%	66,25%
3. Ekarpen orokorrak (3=1*2)	Aportaciones Generales (3=1*2)	352.063	415.410	460.072	493.638
4. Part.a Zor Publiko Bereziaren etekinetan	Part. Rendtos.Deuda Pública Especial	1.000			
5. FEGA	FEGA			-225	-241
6. INSALUD eta IMSERSOren finantzazioa	Financiación INSALUD e IMSERSO	204.350	230.583	257.870	268.851
7. Ertzaintza eta Miñoiak	Ertzaintza y Miñones	56.947	58.085	61.184	61.737
8. 22.3 art.ko politiken finantzaz.	Financiación Políticas art 22.3				729
9. 3R planaren finantzazioa	Financiación 3R	240	-365	-172	
10. Inbertsio estrategikoen fondoa	Fondo Inversión Estratégicas	6.390	6.390	6.390	2.000
11. Eskumen berrien finantzazioa	Financ. nuevas competencias		2	3	7
12. Elkartasun fondoa	Fondo de solidaridad	1.794	2.116	2.127	576
13. EKARPENAK GUZTIRA (13=3+4+...+12)	TOTAL APORTACIONES (13=3+4+...+12)	622.783	712.221	787.250	827.297

Zenbatekoa milioi pezetakotan / Importe en millones de pesetas

Banatu beharreko baliabideak ekitaldi bakoitzean bildutako zerga itunduekin erlazionatzen baditugu, agerian jartzen da epealdi honetan 1997ko portzentajea (%54) gainditzen dela, %55,7koa 1998an eta 2000n, eta %56,8koa 1999an, epealdiko handiena.

Hiru foru aldundiek Eusko Jaurlaritzari ordaindu behar dizkieten ekarpen orokorren zenbateko osoa aurreko datuetatik abiatu kalkulatu da (ikus 8.15. taula). Ekarpen orokor kontzeptupean, ekitaldian banatu beharreko baliabide guztien portzentaje bat ordaintzen da. Portzentaje hori ekarpen lege bakoitzak finkatzen du eta koefiziente bertikala du izena. Aztergai dugun epealdian ez du aldaketarik izan: %66,25eko koefizientea dago indarrean 1997-2001 bosturtekorako. Ordaindu beharreko beste zenbatekoak hauek dira: gainerako kenkarietan jasotakoak eta kupoaren metodologiatik datozen kenkarien zati bat (hau da, ertzaintzari dagokion guztia eta INSALUD eta IMSERSO finantzatzeko bideratutakoaren zati bat). Gainera, 1997. urtean kopuru jakin bat ordaindu da zor publiko bereziaren etekinetan partaidetza izateagatik, eta 1999. eta 2000. urteetan ekarpen orokorra murriztu egin da Nekazaritzaren Bermerako Europako Fondoa aldundien eskumen izatera pasa delako.

8.2.2.3. KOEFIZIENTE HORIZONTALA

Ekarpen legeek koefiziente horizontala kalkulatzeko metodologia ere ezartzen dute. Koefiziente hori kupoari eta ekarpeni dagozkien kargak hiru foru aldundien artean banatzeko erabiltzen den portzentajea da. Beraz, autonomia erkidegoari dagozkion kalkuluak behin lortu ondoren, lurralde

Si se relacionan los recursos a distribuir con los tributos concertados recaudados en cada ejercicio se aprecia que a lo largo del periodo esta relación es superior al 54% correspondiente a 1997, ya que tanto en 1998 como en 2000 es el 55,7%, y en 1999 alcanza el máximo con el 56,8%.

El total de las aportaciones generales que han de pagar entre las tres diputaciones forales al Gobierno Vasco, recogido en el cuadro 8.15., se calcula a partir de los datos anteriores. En concepto de aportación general, se abona un porcentaje del total de los recursos a distribuir en el ejercicio. Dicha parte viene marcada en cada ley de aportaciones y se corresponde al coeficiente vertical, que no ha variado en el periodo recogido: el 66,25% vigente para el quinquenio 1997-2001. El resto de los importes a abonar son las cuantías recogidas en el resto de deducciones así como una parte de las deducciones provenientes de la metodología del cupo (el total del importe de la policía autónoma y parte del importe destinado a la financiación del INSALUD e IMSERSO). Además en 1997 se abona un importe específico por la participación en los rendimientos de la deuda pública especial, y en 1999 y 2000 hay una minoración de la aportación general debido a que el Fondo Europeo de Garantía Agrícola pasa a ser competencia de las diputaciones.

8.2.2.3. COEFICIENTE HORIZONTAL

En las leyes de aportaciones también se recoge la metodología para el cálculo del coeficiente horizontal, que es el porcentaje utilizado para la repartición de las cargas correspondientes al Cupo y a las Aportaciones entre las tres diputaciones forales. Por lo tanto, una vez obtenidos los cálculos a nivel de la comunidad

bakoitzaren karga indibiduala zein den jakiteko, ekitaldi bakoitzean lurralde bakoitzari dagokion portzentajea aplikatzen da (8.16. taula erakusten da). Kontuan izan behar da kupoaren kasuan ekitaldian benetan ordaindu denari aplikatzen zaiola portzentajea (8.13. taulan kalkulatu). Ekarpentean, berriz, koefiziente horizontala 8.15. taulan ageri diren balioei aplikatzen zaie, hau da, lehen azaldu dugun koefiziente bertikala aplikatu ondoren.

Gipuzkoako koefiziente horizontala kupoaren eta ekarpenen zenbatekoari aplikatuz Foru Aldundi honek ordaindu duen guztia lortzen da (ikus 8.17. taula). Zerga itunduengatik bildutakoari karga horiek kentzen bazaizkio, Gipuzkoak erabilgarri dituen baliabideak lortzen dira.

autónoma, para determinar la carga individual de cada territorio histórico se le aplica el porcentaje, recogido en el cuadro 8.16., correspondiente a cada uno para cada ejercicio. Ha de tenerse en cuenta que en el caso del Cupo el porcentaje se aplica sobre el realmente pagado en el ejercicio, calculado en el cuadro 8.13., y en las Aportaciones dicho coeficiente horizontal se aplica sobre los valores recogidos en el cuadro 8.15., es decir, una vez aplicado el coeficiente vertical anteriormente explicado.

Al aplicar el coeficiente horizontal correspondiente a Gipuzkoa sobre las cuantías de Cupo y Aportaciones, recogido en el cuadro 8.17., se obtiene el total pagado por esta Diputación Foral. Si al total recaudado por tributos concertados se le resta estas cargas el resultado representa los recursos disponibles de Gipuzkoa.

CUADRO 8.16. TAULA
Ekarpen koefizienteak
Coeficientes de Aportación

KONTZEPTUA / CONCEPTO	1997	1998	1999	2000
Araba	15,31	15,67	15,64	15,96
Bizkaia	52,96	51,98	51,76	51,32
Gipuzkoa	31,73	32,35	32,60	32,72
EAE	100,00	100,00	100,00	100,00

CUADRO 8.17. TAULA
Kupoa eta ekarpenak direla eta Gipuzkoak egindako ordainketa eta baliabide erabilgarriak
Pago realizado en concepto de Cupo y Aportaciones y recursos disponibles de Gipuzkoa

KONTZEPTUA	CONCEPTO	1997	1998	1999	2000
1. Ekitaldian ordaindutako kupoa	1. Cupo pagado en el ejercicio	36.173	40.514	38.323	51.503
2. Ekarpinak	2. Aportaciones	197.609	230.403	256.643	268.984
3. ORDAINDUA, GUZTIRA (3=1+2)	3. TOTAL PAGADO (3=1+2)	233.782	270.918	294.967	320.487
4. Zerga itunduen bilketa	4. Recaudación Tributos concertados	320.719	369.092	402.497	432.002
5. Zerga itunduen bilketaren bilakaera	5. Evolución recaud. Trib. Concertados	6,0%	15,1%	9,1%	7,3%
6. BALIABIDE ERABILGARRIAK (6=4-3)	6. RECURSOS DIPONIBLES (6=4-3)	86.937	98.175	107.530	111.515
7. Zerga itund.en gl % (6/4)	7. % s/Trib.concert. (6/4)	27,1%	26,6%	26,7%	25,8%
8. Baliab.erabilg.en bilakaeraren %	8. %Evolución de los Rec.dispon.	3,4%	12,9%	9,5%	3,7%

Zenbatekoa milioi pezetakotan / Importe en millones de pesetas

CUADRO 8.18. TAULA
Gipuzkoako bilketaren eta ekarpenaren arteko aldea
Diferencia entre la recaudación y la aportación de Gipuzkoa

KONTZEPTUA	CONCEPTO	1997	1998	1999	2000
1. Ekarpen indizea	1. Índice de aportación	31,73	32,35	32,60	32,72
2. Gipuzkoako bilketa EAerekiko	2. Recaud.Gipuzkoa s/EAE	32,60	32,77	32,93	32,29
3. ALDEA (3=2-1)	3. DIFERENCIA (3=2-1)	0,87	0,42	0,33	-0,43
Aldearen bariazioa	Variación de la diferencia	-0,34	-0,45	-0,09	-0,76

Baliabide erabilgarriak 1997an 86.937 milioi pezetakoak izatetik 111.515 milioioak izatera pasa dira 2000n. Kopuru horiek zerga itunduengatik bildutakoaren heren bat baino gutxiago dira.

Hemen ere errepikatu egiten da autonomia erkidegoak Estatuarekiko duen egoera, hau da, diferentziak agertzen dira Gipuzkoak kopuru osoarekiko bildutakoaren eta dagokion ekarpen indizearen artean. Diferentzia horiek ikusita uler daiteke zergatik aldatzen diren urte bateko baliabide erabilgarriak aurreko urtearen aldean. Diferentzia hori positiboa bada, baliabideak sortzen dira Gipuzkoaren alde, beste bi lurraldeekin konparatuta bildu duena karga orokorreari egiten dien ekarpena baino handiagoa izan delako. Aldiz, diferentzia hori negatiboa bada, baliabideak galtzen dira. 8.18. taulan ikus daitekeenez, Gipuzkoako zergabilketak EAEn bildutako zerga itundu guztiekiko hartzen duen portzentajea ekarpen indizea baino handiagoa izan da epealdiko lehen hiru urteetan; bakar-bakarrik 2000. urtean hartzen du zeinu negatiboa, eta horrek esan nahi du Aldundi honek egindako ekarpena bildutakoa baino handiagoa izan dela eta, beraz, azken ekitaldian baliabide gutxiago izan dituela.

8.2.2.4. UDAL FINANTZAKETARAKO FORU FONDOA

Lurralde bakoitzeko sarrerei kupoarengatik eta ekarpenengatik ordaindu beharreko zenbatekoa kentzen bazaie lurralde bakoitzeko baliabideak lortzen dira. Baliabide horiek udalerriak finantzatzeko eta foru aldundi bakoitzaren kudeaketa propioan erabiltzeko bideratu behar dira. Udal Finantzaketarako Foru Fondoaren bitartez banatzen dira udalerrien artean, eta kalkulua lurralde bakoitzeko araudiaren arabera hazten da.

8.19. taulan ikusgai jarri da zein izan den Udal Finantzaketarako Foru Fondoaren 1997-2000 epealdian. Erakusten diren zenbatekoak kupoari eta ekarpenei dagozkien, ekitaldi bakoitzeko koefiziente horizontala aplikatu eta gero. Banatu beharreko baliabideak kalkulatzeko prozesua honako hau da: lehenik, aldundi honek bildutako zerga itunduak hartzen dira eta interesak gehitzen zaizkie; ondoren, BEZk ordeztutako sarrerak kentzen dira (Gipuzkoari dagozkionak), eta ateratzen den emaitzatik lurralde historikoak EAeko zenbateko osoaren gainean aipaturiko koefizientea aplikatuta ordaindu behar dituen kenkari hauek kentzen dira: kupoarenak eta ekarpen orokor nahiz berezianak. Emaitza Gipuzkoak udalen eta Aldundiaren artean banatzeko dituen baliabideak dira. Banaketa horretan Gipuzkoako udalek portzentaje jakin bat jasotzen dute, 1997. urteaz geroztik aldatu ez dena: baliabideen %54,24. Portzentaje hori aplikatu ondoren, udalen artean banatu beharreko zenbatekoa lortzen da. Kopuru horrek, dena den, hainbat zuzenketa ditu: batetik,

Los recursos disponibles a lo largo del periodo han pasado de los 86.937 millones de pesetas de 1997 a 111.515 millones en 2000. Estas cuantías representan menos de un tercio de la recaudación por tributos concertados.

Al igual que pasaba con la comunidad autónoma con respecto al Estado, existen diferencias entre la parte recaudada por Gipuzkoa respecto al total y el índice de aportación correspondiente y que explican las variaciones de un año con respecto al anterior de los recursos disponibles. En caso de que la diferencia sea positiva se generan recursos a favor de Gipuzkoa ya que, con respecto a los otros dos territorios históricos, ha recaudado más de lo que aporta a las cargas generales. Si la diferencia es negativa hay una pérdida de recursos. Según recoge el cuadro 8.18., el porcentaje que representa la recaudación guipuzcoana sobre el total de los tributos concertados recaudado en la CAPV ha sido superior al índice de aportación que le correspondía en los tres primeros años del periodo, y únicamente en 2000 cambia de signo y se torna negativo. Es decir, esta diputación ha aportado en mayor proporción que su recaudación en el último ejercicios, por lo que ha sufrido una pérdida de recursos.

8.2.2.4. EL FONDO FORAL DE FINANCIACIÓN MUNICIPAL

Si a los ingresos de cada territorio se detrae la cuantía que han de pagar por cupo y aportaciones se obtienen los recursos de cada territorio. Estos recursos han de destinarse a la financiación de los distintos municipios y a la gestión propia de cada diputación foral. La repartición de los recursos entre los distintos municipios se hace a través del Fondo Foral de Financiación Municipal, siendo su cálculo dependiente de la normativa foral de cada territorio histórico.

El Fondo Foral de Financiación Municipal de Gipuzkoa viene recogido en el cuadro 8.19. para el periodo 1997-2000. Las cuantías son las correspondientes al Cupo y a las Aportaciones una vez aplicado el coeficiente horizontal de cada ejercicio. Así, para el cálculo de los recursos a distribuir se toman los tributos concertados recaudados por esta diputación, se le añaden los intereses y se le detraen los ingresos sustituidos por IVA que corresponden a Gipuzkoa. A este total se restan las deducciones que están compuestas por las cuantías correspondientes al Cupo y a las Aportaciones, tanto general como específicas, que ha de abonar el Territorio Histórico calculadas aplicando dicho coeficiente sobre el total correspondiente a la CAPV. El resultado son los recursos del Territorio a distribuir entre los municipios y la Diputación. En este reparto es destinado a los municipios guipuzcoanos un porcentaje determinado que desde 1997 es el 54,24% de los recursos. Una vez aplicado dicho porcentaje se obtienen la cuantía a repartir entre los municipios. A dicho

CUADRO 8.19. TAULA
Udal finantzaketarako foru fondoak. Udalek duten partaidetzaren kalkulua
Fondo Foral de Financiación Municipal. Cálculo de la participación de los ayuntamientos

KONTZEPTUA	CONCEPTO	1997	1998	1999	2000
1. Zerga itunduak	Tributos Concertados	320.719	369.092	402.497	432.002
2. Interesak	Intereses	40	42	31	49
3. BEZk ordeztutako sarrerak	Ingresos sust. por I.V.A.	17.704	20.101	22.041	23.413
4. Banatu beharreko baliabideak (4=1+2-3)	Recursos a distribuir (4=1+2-3)	303.054	349.033	380.486	408.638
5. Estaturentzako Kupoa	Cupo al Estado	36.173	40.514	38.323	51.503
6. Eusko Jauri-ren aldeko Ekarp. Orokorra	Aport.Gral al G.Vasco	112.027	134.385	149.910	161.440
7. Ertzaintzaren finantzazioa	Financ. de Policía Autónoma	18.069	18.791	19.946	20.200
8. Gizarte Segurantzaren finantz.(E.J.)	Financ. Seg.Social (G.V.)	64.840	74.594	84.066	87.968
9. Gizarte Segurantzaren finantz.(FF AA)	Financ. Seg. Social (DD FF)	5.255	5.759	5.818	9.649
10. LHLko 22.3 art.ko politiken finantz.	Financ.Pol. Art. 22.3 LTH				238
11. 3R planaren finantzazioa	Financiación 3R	76	-118	-56	
12. Inbertsio estrategikoen fondoak	Fondos Inversiones Estratégicas	2.028	2.067	2.083	654
13. Eskumen berrien finantzazioa+FEGA	Financ. nuevas competencias + FEGA		1	75	81
14. 1997ko eskumen berrien finantzazioa	Financ. nuevas competencias 1997	19	196	214	244
15. Kenkariak, guztira (15=5+6+...+13+14)	Total Deducciones (15=5+6+...+13+14)	238.486	276.189	300.379	331.977
16. Lurraldearen baliabideak (16=4-15)	Recursos del Territorio (16=4-15)	64.568	72.844	80.107	76.661
17. UFFF (16tik %54,24)	F.F.F.M. (54,24% de 16)	35.022	39.511	43.450	41.581
18. Zor publiko bereziaren ekarpenak	Aportación Deuda Pública Especial	172			
19. Elkartasun fondoak	Fondo de solidaridad	-309	-371	-376	824
20. UFFFAREN ZUZKIDURA (20=17+18+19)	DOTACIÓN AL F.F.F.M. (20=17+18+19)	34.885	39.139	43.074	42.405
UFFFaren bilakaera %	% Evolución FFFM	4,0%	12,2%	10,1%	-1,6%

Zenbatekoa milioi pezetaketan / Importe en millones de pesetas

lehendik kendu diren eta bakarrik Foru Aldundiak finantzatu behar dituen kontzeptuak gehitzen zaizkio, eta gero, udalek jasan behar duten Elkartasun Fondoaren zatia kentzen da.

Epealdian zehar, Udal Finantzaketarako Foru Fondoaren zuzkidura urtero igo da, 2000. urtean izan ezik. Ekitaldi horretan, izan ere, banatu beharreko baliabideak kenkariak baino gutxiago gehitu dira, eta horren ondorioz Gipuzkoako baliabideak 3.446 milioi pezeta jaitsi dira. Hori dela-eta, udalen artean 1.869 milioi pezeta gutxiago banatu dira. Dena den, Elkartasun Fondotik datorren zuzenketa aplikatzen bada, galera hori 669 milioi pezetakoa da azkenean, hau da, %1,6ko jaitziera gertatu da.

8.2.3. GIPUZKOAKO FORU ALDUNDIARI EGOTZITAKO ZERGA ITUNDUAK

Ekitaldi bakoitzean biltzen diren zerga itunduetatik, zati handi bat erakundearteko konpromisoei aurre egiteko erabiltzen da, eta beste zatia Foru Aldundiak kudeatzeko bideratzen da. Azken zati hori GFARI egotzitako zerga itunduak direla esaten da.

importe se le realizan unas correcciones: se le añade la parte correspondiente a los conceptos deducidos anteriormente y cuya financiación ha de ser soportada únicamente por la Diputación Foral, y se detrae la cuantía correspondiente al Fondo de solidaridad que han de soportar los municipios.

A lo largo del periodo, la dotación al Fondo Foral de Financiación Municipal aumenta todos los años salvo en 2000 en que el aumento de los recursos a distribuir es inferior al incremento de las deducciones por lo que los recursos del territorio descienden en 3.446 millones de pesetas. Por ello la parte destinada a distribuir entre los municipios desciende en 1.869 millones. Dicha pérdida se ve reducida tras aplicar las corrección derivada del Fondo de Solidaridad ascendiendo finalmente a 669 millones de pesetas, lo que supone un decremento del 1,6%.

8.2.3. TRIBUTOS CONCERTADOS IMPUTADOS A LA DFG

De los tributos concertados recaudados en cada ejercicio, una parte muy importante hace frente a los distintos compromisos institucionales, siendo la cuantía restante la que se destina a la gestión propia de la Diputación Foral. A esta parte es la que se considera los tributos concertados imputados a la DFG.

CUADRO 8.20. TAULA
Gipuzkoari egotzitako zerga itunduak
Tributos concertados imputados a Gipuzkoa

KONTZEPTUA	CONCEPTO	1997	1998	1999	2000
1. Zerga itunduak	1. Tributos concertados	320.719	369.092	402.497	432.002
2. Erakundearteko konpromisoak	2. Compromisos institucionales	268.667	310.057	338.041	362.891
Ordaindutako kupoa	Cupo pagado	36.173	40.514	38.323	51.503
Ekarpenak	Aportaciones	197.609	230.403	256.643	268.984
UFFF	FFFM	34.885	39.139	43.074	42.405
GFARi egotzitako zerga itunduak (1-2)	Tributos concertados imputados a la DFG (1-2)	52.052	59.035	64.456	69.111

Zenbatekoa milioi pezetakotan / Importe en millones de pesetas

CUADRO 8.21. TAULA
Gipuzkoari egotzitako zerga itunduak. Egitura
Tributos concertados imputados a Gipuzkoa. Estructura

KONTZEPTUA	CONCEPTO	1997	1998	1999	2000
1. Zerga itunduak	1 Tributos concertados	100,0	100,0	100,0	100,0
2. Erakundearteko konpromisoak	2 Compromisos institucionales	83,8	84,0	84,0	84,0
Ordaindutako kupoa	Cupo pagado	11,3	11,0	9,5	11,9
Ekarpenak	Aportaciones	61,6	62,4	63,8	62,3
UFFF	FFFM	10,9	10,6	10,7	9,8
GFARi egotzitako zerga itunduak (1-2)	Tributos concertados imputados a la DFG (1-2)	16,2	16,0	16,0	16,0

CUADRO 8.22. TAULA
Gipuzkoari egotzitako zerga itunduak. Bilakaera
Tributos concertados imputados a Gipuzkoa. Evolución

KONTZEPTUA	CONCEPTO	1998	1999	2000
1. Zerga itunduak	1 Tributos concertados	15,1	9,1	7,3
2. Erakundearteko konpromisoak	2 Compromisos institucionales	15,4	9,0	7,4
Ordaindutako kupoa	Cupo pagado	12,0	-5,4	34,4
Ekarpenak	Aportaciones	16,6	11,4	4,8
UFFF	FFFM	12,2	10,1	-1,6
GFARi egotzitako zerga itunduak (1-2)	Tributos concertados imputados a la DFG (1-2)	13,4	9,2	7,2

8.20. taulak ekitaldi bakoitzean benetan ordaindu diren zenbatekoak jasotzen ditu. Erakundearteko konpromisoen hiru multzoak ere erakusten ditu, hau da, 8.17 taulan adierazitako datuak, eta Udal Finantza-ketarako Foru Fondoaren zenbatekoak ere azaltzen ditu.

8.21. taulak agerian jartzen digu erakundearteko konpromisoek Foru Aldundiaren zergabilketan duten pisua %84koa dela. Portzentajea 1997an bakarrik aldatzen da, zerga itunduengatik izandako sarreren %83,8 hartzen duelako.

Kontzeptu bakoitza aztertuz gero ikus daiteke ordaindutako kupoaren aldakortasuna ekarpenek ageri

El cuadro 8.20. presenta las cuantías realmente pagadas en cada ejercicio, y recoge los tres bloques de los compromisos institucionales, es decir, los datos del cuadro 8.17. más las cuantías correspondientes al Fondo Foral de Financiación Municipal.

El peso de los compromisos institucionales con respecto a la recaudación de la Diputación Foral, recogido en el cuadro 8.21., es del 84%, salvo en 1997 en que representa el 83,8% de los ingresos por tributos concertados.

Analizando cada concepto se aprecia que la variabilidad del Cupo pagado se compensa con la de las

dutenarekin konpentsatzen dela; izan ere, kalkuluaren metodologia dela eta, ekarpenak Kupoaren kontrako norabidean aldatzen dira. Bi kontzeptuok baturik, portzentajea zerga itunduengatik bildutakoaren %72,9 eta %74,2 bitartean dago. Udal Finantzaketarako Foru Fondoaren puntu portzentual bateko tartean mugitzen da, 2000ko %9,8tik 1997ko %10,9ra pasatzen baita.

Elementu desberdinek epealdian izan duten bilakaerari erreparatuz gero (ikus 8.22. taula) agerian geratzen da zerga itunduak eta erakundearteko konpromisoak gero eta motelago gehitzen direla. Era berean, igoera horiek antzekoak direnez, GFARI egotzitako zerga itunduek hazkunde joera bera dute, hau da, gero eta gutxiago hazten dira.

Batera hartuta bariazioa antzekoa bada ere, erakundearteko konpromisoen barruan portaera desberdinak ageri dira. Gainera, kupoa eta ekarpenak kalkulatzeko metodologiaren ondorioz, zenbait tentsio sor daitezke, zerga itunduek eta GFARI egotzitako zergek bilakaeran izan ditzaketan aldeak esplikatzen dituztenak.

Kupoari dagokionez, aldeak gertatzen dira Kupoaren eguneratzeko indizearen bilakaera desberdinagatik eta Kupoaren likidazioak ondoz ondoko urteetan eragiten dituen desplazamenduengatik. 2000. urtean %8,3ko bilakaera izan du eguneratze indizeak, Gipuzkoako zerga itunduena baino handiagoa; bestalde, ordaindutako kupoa ere likidatutakoa baino handiagoa izan da, 9.401 pezeta handiagoa hain zuzen.

Ekarpenei dagokienez, EAEko zerga itunduen bariazio tasa %9,5koa izan da, Gipuzkoako %7,3 baino handiagoa. Bestalde, Gipuzkoako ekarpen horizontalaren indizea %32,60tik %32,72ra pasa da, eta horrek lurraldeko baliabideak murriztea ekarri du.

Laburbilduz, lau faktore horiek, hau da, Kupoaren likidazioaren desplazamendu positiboak, EAEko zerga itunduak Gipuzkoakoak baino gehiago hazteak, kupoaren eguneratze indizearen bariazio handiagoak, eta, azkenik, ekarpen indize handiagoak eragin egin dute GFARI egotzitako zerga itunduen bariazio tasa Gipuzkoako zerga itunduena baino handiagoa izan ez dadin.

UFFFren bilakaerak orekatu egiten du kontraren datorren bultzada hori. Bere %1,6ko jaitsierak kupotik eta ekarpenetatik datozen beherantzako tentsioak konpentsatu ditu. Hori lagungarri gertatu da GFARI egotzitako zerga itunduen bilakaerak %7,2ko bariazio tasa izan dezan, Gipuzkoako zerga itunduek izandako %7,3tik oso gertu.

Aportaciones, ya que por la propia metodología del cálculo varía en sentido contrario al Cupo, suponiendo ambos entre el 72,9% y el 74,2% de la recaudación de los tributos concertados. El Fondo Foral de Financiación Municipal se mueve en un intervalo de un punto porcentual pasando del 9,8% de 2000 al 10,9% de 1997.

La evolución de los distintos elementos a lo largo del periodo, según recoge el cuadro 8.22., muestra que tanto los tributos concertados como los compromisos institucionales aumentan cada vez con menor intensidad a lo largo del periodo. Así mismo, como dichos incrementos son similares, los tributos concertados imputados a la DFG siguen la misma tendencia de crecimiento cada vez más suavizado.

Aunque en conjunto la variación sea similar, dentro de los compromisos institucionales hay comportamientos distintos. Así mismo, y derivado de la propia metodología del cálculo del Cupo y las Aportaciones, pueden surgir distintas tensiones que expliquen las posibles diferencias entre la evolución de los tributos concertados y los imputados a la Diputación Foral de Gipuzkoa.

Por parte del Cupo las diferencias se generan por la dispar evolución del índice de actualización del Cupo y por los desplazamientos entre años consecutivos que produce la liquidación del Cupo. En 2000 la evolución de este índice de actualización ha sido del 8,3%, superior al de los Tributos Concertados de Gipuzkoa; por otro lado, el cupo pagado ha sido también superior, concretamente en 9.401 millones de pesetas, al liquidado.

Del lado de las Aportaciones, la tasa de variación de los Tributos Concertados de la CAPV ha sido del 9,5%, superior al 7,3% de Gipuzkoa. Por otro lado, el índice de aportación horizontal de Gipuzkoa ha pasado del 32,60% al 32,72%, reduciendo los recursos del Territorio.

En resumen, estos cuatro factores (el desplazamiento positivo de la liquidación del Cupo; un mayor crecimiento de los Tributos Concertados de la CAPV frente a los de Gipuzkoa; la mayor variación del índice de actualización del Cupo y el mayor índice de aportación) impiden que la tasa de variación de los Tributos Concertados imputados de la DFG crezca por encima de la tasa de los Tributos Concertados del Territorio.

Este empuje en contra se ve equilibrado por la evolución del FFFM que desciende un 1,6% compensando así las tensiones de descenso provenientes del Cupo y las Aportaciones. De esta manera se consigue que la evolución de los Tributos Concertados imputados a la DFG experimente una tasa de variación del 7,2%, similar al 7,3% de la de los Tributos Concertados del Territorio.

E.8.1.1. TAULA EGOERA FINANTZARIO GARBIAREN ETA OSAGAIEN ALDAKETAREN BILAKAERA
 CUADRO E.8.1.1. EVOLUCIÓN DE LA POSICIÓN FINANCIERA NETA Y SUS COMPONENTES

KONTZERTUAK	CONCEPTOS	31/12/1995	31/12/1996	31/12/1997	31/12/1998	31/12/1999	31/12/2000
1. Erabilgarria	1. Disponible	85.378	80.804	16.650	20.112	21.966	17.628
Diruzaintza	Tesorería	84.252	77.170	16.598	20.080	15.831	15.495
Kutzako aurrerakinak	Anticipos a caja	45	40	53	32	35	33
Aldi baterako inbertsio finantzarioak	Inversiones financieras temporales	1.081	3.593	0	0	6.100	2.100
2. Partaidetzak eta emandako maileguak	2. Participaciones y préstamos concedidos	8.128	8.686	8.714	9.149	10.165	10.945
Udalentzako maileguak	Préstamos a ayuntamientos	1.279	1.267	790	562	489	307
Akzio eta partaidetzak	Acciones y participaciones	5.739	6.412	6.864	7.398	8.746	9.822
Langileentzako kredituak	Créditos al personal	749	750	761	748	663	597
Aurrekontuko beste aktibo batzuk	Otros activos presupuestarios	168	168	168	407	210	193
Aurrekontuaren doikuntzak. 8.kapitulua	Ajustes presupuestarios. Cap.8	194	89	131	33	58	26
3. Aurrekontuz kanpoko bestelako aktiboak	3. Otros activos no presupuestarios	5.108	3.915	11.130	14.492	15.517	18.563
Aurrekontuz kanpoko zordunak	Deudores no presupuestarios	1.039	952	7	10	5	112
Aktiboa. Beste ente batzuen balibideak	Activo. Recursos otros entes	1.445	1.641	1.710	1.773	1.719	1.693
Entitate publikoen aktiboak	Activos entidades públicas	0	1	0	0	0	0
Aktiboa. Fiantzak eta ordainketak	Activo.Fianzas y depósitos.	0	0	0	0	0	21
Aplikatu gabeko ordainketak	Pagos pendientes de aplicación	13	9	13	29	29	8
Aplik.aurreratuko sarreraren doikuntza	Ajustes ingresos de aplic.anticipada	0	0	9.400	12.680	13.764	16.729
Inter.geroratuen gastuak. FZPB	Gtos de intereses diferidos DPFE	2.610	1.312	0	0	0	0
4. AKTIBO FINANTZARIOAK GUZTIRA (1+2+3)	4. TOTAL ACTIVOS FINANCIEROS (1+2+3)	98.614	93.405	36.495	43.752	47.647	47.136
5. Emnprestitoak eta jasotako maileguak	5. Empréstitos y préstamos recibidos	90.500	78.125	82.031	67.281	56.412	43.392
Finantza entitateen maileguak	Préstamos de entidades financieras	56.500	36.125	40.031	29.381	18.462	7.692
Foru obligazioak	Obligaciones forales	12.000	27.000	27.000	27.000	27.000	27.000
Epe laburreko kreditu lerroak	Líneas de crédito a CP	0	15.000	15.000	10.900	10.950	8.700
Foru bonoak	Bonos forales	22.000	0	0	0	0	0
6. Aurrekontuz kanpoko bestelako pasiboak	6. Otros pasivos no presupuestarios	74.196	73.187	4.908	5.559	6.248	5.273
Foru Zor Publiko Berezia	D.P.F.E.	67.255	67.197	0	0	0	0
Aurrekontuaren doikuntza. 9.kapitulua	Ajustes presupuestarios. Cap.9	0	0	0	0	0	0
Pasiboa. Beste ente batzuen balibideak	Pasivo. Recursos otros entes	2.671	2.623	2.661	2.717	2.629	2.670
Entitate publikoen pasiboak	Pasivos entidades públicas	1.763	734	748	1.454	1.366	875
Pasiboa. Fiantzak eta gordailuak	Pasivo. Fianzas y depósitos	88	90	91	100	114	98
Aplikatu gabeko sarrerak	Ingresos pendientes de aplicación	1.550	1.719	972	799	1.643	1.096
Gainerako pasibo kontuak	Resto de cuentas de pasivo	869	825	436	490	496	533
7. PASIBO FINANTZARIOAK GUZTIRA (5+6)	7. TOTAL PASIVOS FINANCIEROS (5+6)	164.696	151.312	86.939	72.840	62.660	48.665
8. EGOERA FINANTZARIO GARBIA (4-7)	8. POSICION FINANCIERA NETA (4-7)	-66.082	-57.908	-50.445	-29.088	-15.013	-1.529

Zenbatekoa milioi pezetakotan / Importe en millones de pesetas

E.8.1.2. TAULA EGOERA FINANTZARIO GARBIAREN ETA OSAGAIEN ALDAKETAREN BILAKAERA
 CUADRO E.8.1.2. EVOLUCIÓN DE LA VARIACIÓN DE LA POSICIÓN FINANCIERA NETA Y SUS COMPONENTES

KONTZEPTUAK	CONCEPTOS	1996	1997	1998	1999	2000
1. Erabilgarria	1. Disponible	-4.575	-64.153	3.462	1.854	-4.337
Diruzaintza	Tesorería	-7.082	-60.572	3.482	-4.249	-336
Kutxako aurrerakinak	Anticipos a caja	-5	12	-21	2	-2
Aldi baterako inbertsio finantzarioak	Inversiones financieras temporales	2.513	-3.593	0	6.100	-4.000
2. Partaidetzak eta emandako maileguak	2. Participaciones y préstamos concedidos	558	28	434	1.016	780
Udalentzako maileguak	Préstamos a ayuntamientos	-12	-477	-227	-73	-182
Akzio eta partaidetzak	Acciones y participaciones	673	452	534	1.347	1.077
Langileentzako kredituak	Créditos al personal	1	11	-13	-85	-66
Aurrekontuko beste aktibo batzuk	Otros activos presupuestarios	0	0	239	-197	-17
Aurrekontuaren doikuntzak. 8.kapitulua	Ajustes presupuestarios. Cap.8	-105	42	-98	25	-32
3. Aurrekontuz kanpoko bestelako aktiboak	3. Otros activos no presupuestarios	-1.192	7.215	3.362	1.025	3.047
Aurrekontuz kanpoko zordunak	Deudores no presupuestarios	-87	-945	4	-5	107
Aktiboa. Beste ente batzuen baliabideak	Activo. Recursos otros entes	196	69	63	-54	-26
Entitate publikoen aktiboak	Activos entidades públicas	1	-1	0	0	0
Aktiboa. Fiantzak eta ordainketak	Activo. Fianzas y depósitos.	0	0	0	0	21
Aplikatu gabeko ordainketak	Pagos pendientes de aplicación	-4	4	15	0	-20
Aplik. aurreratuko sarreraren doikuntza	Ajustes ingresos de aplic. anticipada	0	9.400	3.280	1.084	2.965
Intergeroratuen gastuak. FZPB	Gtos de intereses diferidos DPFE	-1.298	-1.312	0	0	0
4. AKTIBO FINANTZARIOAK GUZTIRA (1+2+3)	4. TOTAL ACTIVOS FINANCIEROS (1+2+3)	-5.209	-56.910	7.258	3.895	-511
5. Emnprestitoak eta jasotako maileguak	5. Empréstitos y préstamos recibidos	-12.375	3.906	-14.750	-10.869	-13.019
Finantza entitateen maileguak	Préstamos de entidades financieras	-20.375	3.906	-10.650	-10.919	-10.769
Foru obligazioak	Obligaciones forales	15.000	0	0	0	0
Epe laburreko kreditu lerroak	Líneas de crédito a CP	15.000	0	-4.100	50	-2.250
Foru bonoak	Bonos forales	-22.000	0	0	0	0
6. Aurrekontuz kanpoko bestelako pasiboak	6. Otros pasivos no presupuestarios	-1.009	-68.279	651	689	-975
Foru Zor Publiko Berezia	D.P.F.E.	-58	-67.197	0	0	0
Aurrekontuaren doikuntza. 9.kapitulua	Ajustes presupuestarios. Cap.9	0	0	0	0	0
Pasiboa. Beste ente batzuen baliabideak	Pasivo. Recursos otros entes	-49	39	56	-87	41
Entitate publikoen pasiboak	Pasivos entidades públicas	-1.029	15	706	-88	-491
Pasiboa. Fiantzak eta gordailuak	Pasivo. Fianzas y depósitos	2	1	9	14	-16
Aplikatu gabeko sarrerak	Ingresos pendientes de aplicación	170	-748	-173	844	-547
Gainerako pasibo kontuak	Resto de cuentas de pasivo	-44	-389	54	6	37
7. PASIBO FINANTZARIOAK GUZTIRA (5+6)	7. TOTAL PASIVOS FINANCIEROS (5+6)	-13.384	-64.373	-14.100	-10.180	-13.995
8. EGOERA FINANTZARIO GARBIA (4-7)	8. POSICION FINANCIERA NETA (4-7)	8.174	7.463	21.357	14.075	13.484

Zenbatekoa milioi pezetakotan / Importe en millones de pesetas

E.8.1.3. TAULA AURREKONTUKO ERAGIKETEN LABURPENA
 CUADRO E.8.1.3. RESUMEN DE OPERACIONES PRESUPUESTARIAS

AZALPENA	DENOMINACIÓN	1993	1994	1995	1996	1997	1998	1999	2000
1. Sarrera Arruntak	1. Ingresos Corrientes	235.219	248.971	258.253	282.097	332.632	380.400	411.276	439.728
2. Gastu Arruntak	2. Gastos Corrientes	223.580	230.601	241.202	255.608	307.243	347.321	373.575	403.837
3. Aurreztua (1 - 2)	3. Ahorro (1 - 2)	11.639	18.369	17.050	26.489	25.389	33.079	37.701	35.891
4. Jasotako Kapital Transferentziak	4. Transferencias de Capital Recibidas	3.898	5.594	2.709	3.234	3.165	4.138	2.811	5.034
5. Inbertsio Garbiak	5. Inversiones Netas	23.332	25.359	20.659	16.720	15.402	16.003	20.453	21.371
Inbertsioak inorengatzea (-)	Enajenación de inversiones (-)	1.014	278	341	124	199	362	715	1.354
Egindako inbertsioak (+)	Inversiones realizadas (+)	24.346	25.636	20.999	16.844	15.601	16.366	21.168	22.725
6. Ordaindutako Kapital Transferentziak	6. Transferencias de Capital Pagadas	9.233	9.567	6.250	5.082	4.586	5.288	4.841	5.063
7. FINANTZIAZORAKO AHALMENA (BEHARRA) (3+4-5-6)	7. CAPACIDAD (NECESIDAD) DE FINANCIACION (3+4-5-6)	-17.027	-10.963	-7.150	7.921	8.566	15.927	15.219	14.491
8. Itxitako ekitaldietako eragiketa ez finantzarioen deuseztapenen saldo garbia	8. Saldo neto de anulaciones de operaciones no financieras de ejercicios cerrados	-123	-340	-254	-98	-40	-26	-20	-1
9. Egiteko dauden eragiketak ez finantzarioen saldo garbia	9. Saldo neto de operaciones no financieras pendientes de realización	-443	-717	-6.179	351	-1.063	5.457	-1.124	-1.006
10.KAXAKO SUPERABIT (DEFIZIT) EZ-FINANTZARIOA (7+8+9)	10. SUPERAVIT (DEFICIT) DE CAJA NO FINANCIERO (7+8+9)	-17.593	-12.020	-13.583	8.174	7.463	21.357	14.075	13.484
11. Finantzazko aktiboen aldaketa garbia (altxortegia ezik)	11. Variación neta de activos financieros (excepto tesorería)	-360	-811	-133	-326	-260	-295	-997	-797
(+)FAak inorengan eta berreskuratzea	(+) Enajenación y reembolso de AA.FF.	713	650	731	677	718	688	565	622
(-)FAak eskuratzea eta eratzea	(-) Adquis. y constitución de AA.FF.	1.073	1.462	865	1.003	978	983	1.562	1.419
12. Finantzazko pasiboen aldaketa garbia	12. Variación neta de pasivos financieros	9.259	23.473	6.159	3.125	-3.594	-4.650	-769	-769
(+)Zorra jaulkitzea eta formalizatzea	(+) Emisión y formalización de deuda	10.285	25.678	10.000	6.250	0	0	0	0
(-)Amortizazioak	(-) Amortizaciones	1.026	2.206	3.841	3.125	3.594	4.650	769	769
13. AURREKONTUKO ERAGIKETA FINAN. ALDAKETA GARBIA (11+12)	13. VARIACION NETA OPERACIONES FINANCIERAS PRESUPUESTARIAS (11+12)	8.899	22.661	6.026	2.799	-3.854	-4.946	-1.767	-1.566
14. AURREKONTU ALTXORTEGIAREN ALDAKETA (10+13)	14. VARIACION DE TESORERIA PRESUPUESTARIA (10+13)	-8.694	10.642	-7.557	10.973	3.609	16.411	12.308	11.918

Zenbatekoa milioi pezetakotan / Importe en millones de pesetas

E.8.1.4. TAULA SARRERAK KAPITULUKA
CUADRO E.8.1.4. INGRESOS POR CAPÍTULOS

KAPITULUAK CAPÍTULOS	HASIERAKO AURREKONTUA PRESUPUESTO INICIAL	ALDAKETA GARBIAK MODIFICA- CIONES NETAS	TXERTAKETAK INCORPORA- CIONES	BEHIN BETIKO AURREKONTUA PRESUPUESTO DEFINITIVO	ONARTUTAKO ESKUBIDEAK DERECHOS RECONOCIDOS	ZERGABILKETA LIKIDOA RECAUDACIÓN LÍQUIDA			KOFIZIENTEAK COEFICIENTES						
	1	2	3	4=1+2+3	5	Ekitaldi ktea. Ejerc. corriente	Ekit. itxiak Ejerc. cerrados	Guztira Total	Hasierako aurrekont. gaineko % % s/ presupuesto inicial				B. b. aurr. gain % s/ P. D.		
						6	7	8=6+7	2/1	3/1	4/1	5/1	8/1	5/4	6/4
1 Zuzeneko zergak															
Impuestos directos	186.100	5.400	0	191.500	194.488	194.488	0	194.488	2,9	0,0	102,9	104,5	104,5	101,6	101,6
2 Zeharkako zergak															
Impuestos indirectos	228.962	6.071	0	235.034	232.336	232.336	0	232.336	2,7	0,0	102,7	101,5	101,5	98,9	98,9
3 Tasak eta bestelako sarrerak															
Tasas y otros ingresos	6.655	364	0	7.019	7.121	7.010	24	7.033	5,5	0,0	105,5	107,0	105,7	101,4	99,9
4 Transferentzia arruntak															
Transferencias corrientes	2.660	2.494	238	5.393	5.098	4.714	611	5.325	93,8	9,0	202,7	191,6	200,2	94,5	87,4
5 Ondare sarrerak															
Ingresos patrimoniales	71	0	0	71	686	641	19	660	0,0	0,0	100,0	970,9	933,9	970,9	907,0
SARRERA ARRUNTAK															
INGRESOS CORRIENTES	424.449	14.330	238	439.017	439.728	439.188	653	439.841	3,4	0,1	103,4	103,6	103,6	100,2	100,0
6 Inbertsio errealen inorenganaztea															
Enajenación de inversiones reales	2.742	0	0	2.742	1.354	1.353	17	1.370	0,0	0,0	100,0	49,4	50,0	49,4	49,3
7 Kapital transferentziak															
Transferencias de capital	5.341	746	2.638	8.725	5.034	2.686	523	3.208	14,0	49,4	163,4	94,3	60,1	57,7	30,8
KAPITAL SARRERAK															
INGRESOS DE CAPITAL	8.083	746	2.638	11.467	6.388	4.039	539	4.578	9,2	32,6	141,9	79,0	56,6	55,7	35,2
SARRERAK EZ FINANTZARIOAK															
INGRESOS NO FINANCIEROS	432.532	15.075	2.876	450.484	446.116	443.227	1.193	444.419	3,5	0,7	104,2	103,1	102,7	99,0	98,4
8 Aktibo finantzarioak															
Activos financieros	595	0	31.165	31.760	624	565	56	622	0,0	5.237,9	5.337,9	104,9	104,5	2,0	1,8
9 Pasibo finantzarioak															
Pasivos financieros	2.800	0	6.308	9.108	0	0	0	0	0,0	225,3	325,3	0,0	0,0	0,0	0,0
SARRERA FINANTZARIOAK															
INGRESOS FINANCIEROS	3.395	0	37.473	40.868	624	565	56	622	0,0	1.103,8	1.203,8	18,4	18,3	1,5	1,4
SARRERAK GUZTIRA															
TOTAL DE INGRESOS	435.927	15.075	40.349	491.352	446.740	443.792	1.249	445.041	3,5	9,3	112,7	102,5	102,1	90,9	90,3

Zenbatekoa milioi pezetakotan / Importe en millones de pesetas

E.8.1.5. TAULA GASTUAK KAPITULUKA
CUADRO E.8.1.5. GASTOS POR CAPÍTULOS

KAPITULUAK CAPÍTULOS	HASIERAKO AURREKONTUA PRESUPUESTO INICIAL 1	ALDAKETA GARBIAK MODIFICA- CIONES NETAS 2	TXERTAKETAK INCORPORA- CIONES 3	BEHIN BETIKO AURREKONTUA PRESUPUESTO DEFINITIVO 4=1+2+3	ONARTUTAKO BETEBEHARRAK OBLIGACIONES RECONOCIDAS 5	ORDAINKETAK PAGOS			KOEFIZIENTEAK COEFICIENTES								
						Ekitaldi ktea. Ejerc. corriente 6	Ekit. ibiak Ejerc. cerrados 7	Guztira Total 8=6+7	Hasierako aurrekont. gaineko % % s/ presupuesto inicial				B. b. aurr. gain % s/ P. D.				
									2/1	3/1	4/1	5/1	8/1	5/4	6/4		
1 Langileri gastuak																	
Gastos de personal	10.956	-231	6	10.731	10.515	10.513	3	10.516	-2,1	0,1	97,9	96,0	96,0	98,0	98,0		
2 Ondasun arrunt eta zerb. erosketa																	
Compra de bs corrientes y serv.	6.838	476	523	7.837	6.432	5.549	650	6.200	7,0	7,6	114,6	94,1	90,7	82,1	70,8		
3 Gastu finantzarioak																	
Gastos financieros	3.004	-44	0	2.960	2.948	2.639	279	2.918	-1,5	0,0	98,5	98,2	97,2	99,6	89,2		
4 Transferentzia arruntak																	
Transferencias corrientes	371.258	13.718	818	385.794	383.942	380.419	4.515	384.934	3,7	0,2	103,9	103,4	103,7	99,5	98,6		
GASTU ARRUNTAK																	
GASTOS CORRIENTES	392.056	13.918	1.348	407.322	403.837	399.121	5.447	404.568	3,5	0,3	103,9	103,0	103,2	99,1	98,0		
6 Inbertsio errealak																	
Inversiones reales	33.280	-80	20.657	53.857	22.725	17.725	3.757	21.482	-0,2	62,1	161,8	68,3	64,6	42,2	32,9		
7 Kapital transferentziak																	
Transferencias de capital	6.479	1.020	3.152	10.651	5.063	3.838	1.047	4.886	15,7	48,7	164,4	78,1	75,4	47,5	36,0		
KAPITAL GASTUAK																	
GASTOS DE CAPITAL	39.759	940	23.810	64.509	27.788	21.564	4.804	26.368	2,4	59,9	162,2	69,9	66,3	43,1	33,4		
GASTU EZ FINANTZARIOAK																	
GASTOS NO FINANCIEROS	431.815	14.858	25.157	471.830	431.625	420.685	10.251	430.935	3,4	5,8	109,3	100,0	99,8	91,5	89,2		
8 Aktibo finantzarioak																	
Activos financieros	1.311	218	62	1.591	1.453	1.419	0	1.419	16,6	4,7	121,3	110,8	108,2	91,3	89,2		
9 Pasibo finantzarioak																	
Pasivos financieros	2.800	0	15.130	17.930	769	769	0	769	0,0	540,4	640,4	27,5	27,5	4,3	4,3		
GASTU FINANTZARIOAK																	
GASTOS FINANCIEROS	4.111	218	15.192	19.521	2.222	2.188	0	2.188	5,3	369,5	474,8	54,1	53,2	11,4	11,2		
GASTUAK GUZTIRA																	
TOTAL DE GASTOS	435.927	15.075	40.349	491.352	433.847	422.873	10.251	433.123	3,5	9,3	112,7	99,5	99,4	88,3	86,1		

Zenbatekoa milioi pezetakotan / Importe en millones de pesetas

E.8.1.6. TAULA SARRERAK KONTZEPTUAK
 CUADRO E.8.1.6. INGRESOS POR CONCEPTOS

KONTZEPTUAK	CONCEPTOS	HASIERAKO	ALDAKETA	TXERTAKETAK	BEHIN BETIKO	ONARTUTAKO	ZERGABILKETA LIKIDOA		
		AURREKONTUA PRESUPUESTO INICIAL 1	GARBIAK MODIFICA- CIONES NETAS 2	INCORPORA- CIONES 3	AURREKONTUA PRESUPUESTO DEFINITIVO 4=1+2+3	ESKUBIDEAK DERECHOS RECONOCIDOS 5	Ekitaldi ktea. Ejerc. corriente 6	Ekitaldi itxiak Ejerc. cerrados 7	Guztira Total 8=6+7
111	Persona fisikoen errentaren g./zerga	132.000	5.400		137.400	140.349	140.349		140.349
112	Sozietateen errentaren gaineko zerga	48.100			48.100	46.403	46.403		46.403
113	Ez egoilarren errentaren gaineko zerga	300			300	768	768		768
121	Oinordetza eta dohaintzen g/ zerga	1.200			1.200	1.421	1.421		1.421
122	Ondare gaineko aparteko zerga	4.500			4.500	5.546	5.546		5.546
134	Lizentzi fiskalen gainkarguak	0			0	0	0		0
191	Desagertutako zergak				0				0
	ZUZENKO ZERGAK	186.100	5.400	0	191.500	194.488	194.488	0	194.488
211	Ond. Esk. eta eg. jurid. dokum. g/zerga	17.900			17.900	16.447	16.447		16.447
221	Balio erantsi g/zerga. Barneko gestioa	102.200			102.200	96.169	96.169		96.169
222	Balio erantsi g/zerga. Doikuntza eta konp.	48.131			48.131	56.646	56.646		56.646
231	Zerga bereziak	57.668	6.071		63.740	60.163	60.163		60.163
241	Aseguruen gaineko zerga	2.800			2.800	2.671	2.671		2.671
293	Desagertutako bestelako zeharkako zergak	210			210	193	193		193
294	Desagertutako bestelako zeharkako zergako beste g.	53			53	48	48		48
	ZEHARKAKO ZERGAK	228.962	6.071	0	235.034	232.336	232.336	0	232.336
301	Balio gabeko materialaren salmenta	0			0				0
311	Lizen. bisad. matr. edo adm. baim. izapidatzea	104			104	96	96		96
322	Konbinaketa aleatorioak eta jokoak	3.600			3.600	3.318	3.318		3.318
341	Inprimakien salmenta	54			54	52	52		52
342	Publikazio era beste batzuen salmenta	4			4	9	9		9
343	Bingo kartoen salmenta	43			43	34	34		34
344	Fotokopien salmenta	2			2	2	2		2
345	Lan fotometr.	1			1	1	1		1
346	Zerbitzu komunitarioak eta sozialak	371	336		707	735	708	24	732
347	Zerbitzu ekonomikoak	115			115	149	148		148
351	Ond. hir. errep. arloetak. z. eskuratutako dirusar.	2			2	1	1		1
363	Suteen aurkako zerbitzuen kontribuzio bereziak	100			100				0
381	Aurt. ekitaldi itxialdientz itzulerak	0			0	133	132	0	132
382	Dirubilketaren prez. eta judicial kostuen itzulerak	11			11	17	17		17
391	Zerga zigorrak	578			578	1.115	1.114		1.114
392	Premiamendu errekar. eta berandutza inter.	1.342			1.342	1.003	1.003		1.003
393	MUFACEKO kuota desagertua	10			10	9	9		9
394	Aseguruak	0	28		28	107	25		25
396	B.ent. batz. bal. biltz. ematen den kobr. saria	297			297	278	278		278
397	TELECO eragiketen konpentsazioak	23			23	14	14		14
399	Bestelako sarrerak	0			0	49	49		49
	TASAK ETA BESTELAKO SARRERAK	6.655	364	0	7.019	7.121	7.010	24	7.033
400	Administrazio Orokorreko transferentziak	8			8	6	6		6
401	Estatuko erakunde adm. transferentziak	217	1		218	200	196	3	199
410	FEDER transferentziak		12	86	98	93	39		39
411	FSE transferentziak	250	286	153	689	471	409	268	677
450	EAEko Administrazio Orokorra	2.169	2.181		4.350	4.274	4.039	339	4.378
461	Lurralde enteen transferentziak	7	8		15	46	16		16
470	Enpresa pribatuen transferentziak	3	4		7				0

KONTZEPTUAK	CONCEPTOS	HASIERAKO	ALDAKETA	TXERTAKETAK	BEHIN BETIKO	ONARTUTAKO	ZERGABILKETA LIKIDOA		
		AURREKONTUA	GARBIAK	INCORPORA-	AURREKONTUA	ESKUBIDEAK	RECAUDACIÓN LÍQUIDA		
		PRESUPUESTO	MODIFICA-	CIONES	PRESUPUESTO	DERECHOS	Ekitaldi ktea.	Ekit. ibxiak	Guztira
		INICIAL	CIONES	NETAS	DEFINITIVO	RECONOCIDOS	Ejerc. corriente	Ejerc. cerrados	Total
		1	2	3	4=1+2+3	5	6	7	8=6+7
481 Irabazi asmorik gabeko erakundeen transferentziak	Transf. de instit. sin fines de lucro	6	3		9	9	9		9
TRANSFERENTZIA ARRUNTAK	TRANSFERENCIAS CORRIENTES	2.660	2.494	238	5.393	5.098	4.714	611	5.325
524 Epe lab. emand.aurrearkin eta maileguen int.	Intereses anticipados y prést.concedidos a cp	0			0				0
540 Entitate finantzarioen kontuen interesak	Intereses de ctas de entidades financieras	60			60	67	34	16	50
541 Interesak diruzaintzako soberakinengatik	Intereses por excedentes de tesorería	0			0	552	552	3	555
542 Sarrera finantzarioak produktu eratorr.	Ingresos pfinancieros productos derivados				0	21	21		21
550 Dibidenduak eta mozkinen partaidetzak	Dividendos y participaciones en beneficios				0	33	21		21
561 Finka hiritarren errentamenduen etekinak	Producto arrendamiento fincas urbanas	3			3	5	5		5
590 Epeko salmenten interesak	Intereses de ventas a plazos	8			8	8	8		8
599 Bestelako ondare sarrerak	Otros ingresos patrimoniales	0			0				0
ONDARE SARRERAK	INGRESOS PATRIMONIALES	71	0	0	71	686	641	19	660
600 Eraikigabeko orubeen inbertsioak inorenganaztea	Enajenación inversiones solares sin edificar	1.552			1.552	110	109	17	126
610 Higiezin inorenganaztea	Enajenación de inmuebles	1.178			1.178	1.158	1.158		1.158
612 Makineria, instalak.eta tresnerien inorengan.	Enajenación maquinaria, instalaciones y utillaje	0			0				0
613 Garraioen osagarrien inorenganaztea	Enajenación elementos de transporte	0			0	0	0		0
617 Bestelako higiezin material inorenganaztea	Enajenación otro inmovilizado material	2			2	1	1		1
619 Bestelako inbertsio erreale inorenganaztea	Enajenación otras inversiones reales	10			10	86	86		86
INBERTSIO ERREALE INORENGANATZEA	ENAJENACION DE INVERSIONES REALES	2.742	0	0	2.742	1.354	1.353	17	1.370
703 Estatuko ente lokalen transferentziak	Transferencias Ent.Local. Estado	1			1				0
710 FEDER transferentziak	Transferencias del F.E.D.E.R.	700	302	302	1.304	788	306		306
711 FSE transferentziak	Transferencias del F.S.E.		6	21	27	45	9	35	44
712 FEOAGA transferentziak	Transferencias del F.E.O.A.G.A.	100	239		339	479	479		479
713 Koesio fondoaren transferentziak	Transferencias del Fondo de Cohesión				0	177	177		177
750 Administrazio orokorreko transferentziak (EAE)	Transferencias administración general (CAPV)	2.715	4	3	2.722	2.671	1.171	16	1.187
761 Lurralde enteen transferentziak	Transferencias de entes territoriales	1.725	195	2.312	4.232	763	433	471	905
780 Familien kapital transferentziak	Transferencias de capital de familias	100			100	111	111		111
KAPITAL TRANSFERENTZIAK	TRASNFERENCIAS DE CAPITAL	5.341	746	2.638	8.725	5.034	2.686	523	3.208
826 Kreditu itzultzea. epe laburreko mail. familiei	Reintegro crédito préstamo a c/plazo a familias	102			102	92	33	47	80
834 Kreditu itzultzea. epe luzeko mail. GLHri	Reintegro crédito préstamo a L/plazo a THG	183			183	182	182	1	183
836 Kreditu itzultzea. epe luzeko mail. familiei	Reintegro crédito préstamo a L/plazo a familias	310			310	294	294	1	295
851 Enpresa partizipatuen akzioak itzultzea	Enajenación acciones de empresas participadas				0	56	56	8	64
870 Diruzaintzako gerakinak	Remanente de Tesorería			31.165	31.165				0
AKTIBO FINANTZARIOAK	ACTIVOS FINANCIEROS	595	0	31.165	31.760	624	565	56	622
935 Epe luzeko kred.edo mail.entit.finantzioekin	Crédito o préstamos a l/plzo con entidades fras.			6.308	6.308				0
990 Aurrekontuaren nibelazio eragiketak	Operaciones nivelación del presupuesto	2.800			2.800				0
PASIBO FINANTZARIOAK	PASIVOS FINANCIEROS	2.800	0	6.308	9.108	0	0	0	0
SARRERAK GUZTIRA	TOTAL DE INGRESOS	435.927	15.075	40.349	491.352	446.740	443.792	1.249	445.041

Zenbatekoa milioi pezetakotan / Importe en millones de pesetas

E.8.1.7. TAULA GASTUAK KONTZEPTUAK
 CUADRO E.8.1.7. GASTOS POR CONCEPTOS

KONTZEPTUAK	CONCEPTOS	HASIERAKO	ALDAKETA	TXERTAKETAK	BEHIN BETIKO	ONARTUTAKO	ORDAINKETAK		
		AURREKONTUA PRESUPUESTO INICIAL 1	GARBIAK MODIFICA- CIONES NETAS 2	INCORPORA- CIONES 3	AURREKONTUA PRESUPUESTO DEFINITIVO 4=1+2+3	BETEBEHARRAK OBLIGACIONES RECONOCIDAS 5	Ekitaldi ktea. Ejerc. corriente 6	Ek. itxiak Ejerc. cerrados 7	Guztira Total 8=6+7
100 Oinarr. ordaink. eta ordains. goi mai. karg.	Retrib. básicas y remunerac. altos cargos	95	0		96	96	96		97
110 Oinarr.ordain.eta zenb.ordains.inoiz.pertson.	Retribuciones bás.y otr.rem.personal eventual	319	0	5	324	321	321	2	321
120 Oinarziko ordainketak. Funtzionaria	Retribuciones básicas. Funcionario	2.728	20		2.748	2.748	2.748		2.748
121 Ordainketa osagarriak. Funtzionaria	Retribuciones complementarias. Funcionario	4.680	-105		4.575	4.574	4.574		4.574
122 Gauzen bidez ordaintzea. Funtzionaria	Retribuciones en especie. Funcionario	8			8	4	4		4
130 Behin-betiko laboralak. Ordainsariak	Retribuciones laborales fijos	246	-22		224	206	206		206
131 Behin-behineko laboralak. Ordainsariak	Retribuciones laborales eventuales	322	-85		237	214	214		214
160 Gizarte kuotak	Cuotas sociales	2.283	-48		2.235	2.123	2.123		2.123
161 Gizarte laguntzak	Prestaciones sociales	220			220	174	174		174
162 Gizarte gastuak	Gastos sociales	55	8	2	64	56	55	1	56
LANGILERI GASTUAK	GASTOS DE PERSONAL	10.956	-231	6	10.731	10.515	10.513	3	10.516
201 Eraikin eta beste eraikuntzen errentamendua	Arrendamientos de edificios y otras construc.	105		0	105	106	104	2	106
202 Makinaria eta instalakuntzen errentamendua	Arrendamientos de maquin.,instalacion. y utilil.	2			2	1	1	0	1
205 Informazio prozesu ekipoen errentamendua	Arrendamiento equipos proceso información	2			2	2	2	0	2
210 Lur, ondasun eta naturearen konp. eta zaintza	Repar.y conserv. terr. bien. Natur.	5		2	7	6	5	1	6
211 Eraikin eta beste eraikuntzen konp. eta zaintza	Repar.y cons. edificios y otras construcciones	140	5	7	152	121	90	10	100
212 Makinaria instalakuntzen konponk. eta zaintza	Repar.y conserv.maqin., instalaciones y utilil.	183	-2	12	194	211	179	24	203
213 Lan materialaren konponk. eta zaintza	Reparac. y conserv. material de transporte	53	-5		48	44	34	6	40
214 Mobiliario eta ekipamenduen konp. eta zaintza	Reparac. y conserv. mobiliario y enseres	34		2	36	23	21	4	25
215 Prozesu ekipoen konponk. eta zaintza	Repar.y cons.equipos proc. de información	16	-1	6	21	17	17	8	24
216 Errep., bide eta baso bideen konp. eta zaintza	Repar.y cons.carreter.,caminos y pistas for.	47		10	58	66	49	19	68
217 Eraikuntza berezien konponketa eta zaintza	Repar.y cons.construc. espec.	13		6	19	15	13	2	15
219 Beste higiezin baten konponk. zaintza	Reparac. y conserv. de otro inmovilizado	5			5	3	3		3
220 Bulegoko materiala	Material de oficina	102	3	0	104	102	88	10	98
221 Hornidurak	Suministros	910	1	88	1.000	845	720	99	819
222 Komunikazioak	Comunicaciones	394	1	46	441	264	237	22	260
223 Garraioak	Transportes	90	4	3	96	87	84	3	87
224 Aseguruko primak	Primas de seguros	114	1		115	101	101	0	101
225 Zergak	Tributos	75	10		85	77	77	0	77
226 Bestelako gastuak	Otros gastos diversos	188	-9	4	183	152	127	27	154
227 Profesionalak edo enpresa berezien lanak	Trab.realiz.por profesion.o empr. especializad.	4.206	469	335	5.009	4.042	3.452	410	3.862
230 Dietak, lokomozioa eta lekualdaketak	Dietas, locomoción y traslados	154	-1		153	148	145	2	147
ONDASUN ARRUNT ETA ZERBITZ.EROSKETA	COMPR.DE BIENES CORRIENTES Y SERVICIOS	6.838	476	523	7.837	6.432	5.549	650	6.200
311 Epe luzeko baloreen interesak	Intereses valores emitidos a L/P oblig.bonos	2.176			2.176	2.176	1.958	217	2.176
323 Epe lab.onartutako kred. eta mail.interesak.EAE	Intereses crédt.prést.reconoc. CP CAPV	0			0	13	13		13
325 Epe lab.onartutako kred. eta mail.int.Ent.finanz.	Intereses crédt.prést.reconoc. CP entid.fras.	200			200	92	82	29	110
331 Epe luzean onartutako kred. eta mail.inter. Kanp.	Intereses crédt.prést.reconoc. LP exterior	259			259	325	308	13	321
335 Epe luzean onartutako kred. eta mail.int.Ent.finanz.	Intereses crédt.prést.reconoc. LP entid.fras.	365	-102		262	92	87	20	107
339 Epe luzean onartutako beste kred. eta mail.guak	Otros créditos y préstamos reconocidos a LP	4			4	3	3		3
353 Produktu deribatuen gastu finantzarioak	Gastos financieros de productos derivados				0	188	188		188
355 Gastuak zorra aldatu edota deuseztateagatik	Gastos por modificación-cancelación deuda				0				0
359 Bestelako finantza gastuak	Otros gastos financieros	0	58		58	58	0		0
GASTU FINANTZARIOAK	GASTOS FINANCIEROS	3.004	-44	0	2.960	2.948	2.639	279	2.918
400 Estatuaren transferentziak. Adm. orokorrari	Transferencias Estado a la Admon general	51.038	465		51.503	51.503	51.503		51.503
401 Estatuaren transferentziak. Lurralde administ.	Transferencias Estado a la Admon territorial	59	2		61	61	61		61
403 Estatuaren transferentziak Ente lokalei	Transferencias Estado a entes locales	0		0	0	0	0		0
450 Transferentziak EAEko Adm.orokorrari	Transfer. a la Admon gral de la CAPV	258.249	13.005	3	271.257	271.247	269.388	3.169	272.557
451 Transferentziak EAEko Lurralde administrazioei	Transfer. a la Admon territorial de la CAPV	8			8	7	7		7
454 Transferentziak EAEko enpresa publikoei	Transfer. a empresas públicas CAPV	29		41	70	56	36	7	43
459 Transferentziak EAEko beste ente publikoei	Transfer. a otros entes públicos de la CAPV	38	0		37	37	37		37
460 Transferentziak GLHari. Foru erakundeak	Transferencias al THG instituciones forales	397			397	397	397		397
461 Lurralde enteei eginiko transferentziak	Transferencias a entes territoriales	45.755	-176	130	45.709	45.470	44.692	832	45.524
462 Transferentziak GLHari. Org. auton.administ.	Transf. al THG organ.autón.administrativos	1.324		7	1.331	1.331	1.331	55	1.386
469 Transferentziak GLHko beste ente publikoei	Transferencias a otros entes públicos del THG	43	1	16	60	54	49	17	66
470 Enpresa pribatuei eginiko transferentziak	Transferencias a Empresas privadas	1.671	262	246	2.180	1.638	1.406	125	1.531
480 Familiei eginiko transferentziak	Transferencias a familias	6.697	79	47	6.823	6.388	6.151	36	6.186
481 Lukuru asmorik gabeko erakundeiei egin.transf.	Transferenc.a instituciones sin fines de lucro	5.744	127	244	6.115	5.510	5.198	270	5.468

KONTZEPTUAK	CONCEPTOS	HASIERAKO	ALDAKETA	TXERTAKETAK	BEHIN BETIKO	ONARTUTAKO	ORDAINKETAK		
		AURREKONTUA PRESUPUESTO INICIAL	GARBIAK MODIFICACIONES NETAS	INCORPORACIONES	AURREKONTUA PRESUPUESTO DEFINITIVO	BETEBEHARRAK OBLIGACIONES RECONOCIDAS	Ekitaldi ktea. Ejerc. corriente	Ekit. ibixiak Ejerc. cerrados	Guztira Total
		1	2	3	4=1+2+3	5	6	7	8=6+7
489 Bestelako transferentziak	Otras transferencias sin especificar	106	52	84	241	241	162	4	165
490 Bestelako transferentziak	Otras transferencias sin especificar	100	-100		0				0
492 Bete herrialde batzuei eginiko transferentziak	Transferencias a otros países		2		2	2	2		2
TRANSFERTENTZIA ARRUNTAK	TRANSFERENCIAS CORRIENTES	371.258	13.718	818	385.794	383.942	380.419	4.515	384.934
600 Eraiki gabeko orubeak	Solares sin edificar	976	-323	731	1.384	14	12	217	230
601 Landalur finakak	Fincas rústicas	106	152	18	276	224	36	15	51
610 Eraikinak	Edificios	1.222	-27	209	1.404	838	603	137	740
611 Errepide, bide eta baso bideak	Carreteras, caminos y pistas forestales	23.388	24	14.199	37.610	17.871	14.361	2.638	16.999
612 Eraikuntza bereziak	Construcciones especiales	4.298	77	4.748	9.123	1.398	999	346	1.346
620 Makineria	Maquinaria	121	-12	63	172	119	100	23	123
621 Instalakuntzak	Instalaciones	42	20	21	82	56	48	4	53
622 Tresnak eta lanabesak	Útiles y herramientas	94	4	78	176	149	133	33	166
623 Seguritate ekipamenduak eta osagarriak	Equipos y elementos de seguridad	17		1	18	31	29	2	30
624 Transm.,irudien erreprod. eta soinu ekipoa	Equipo de transm.reproduc.imagen y sonido	30	5	11	46	25	23	8	31
630 Garraiorako materiala	Material de transporte	62	12	4	77	9	4	9	13
640 Mobiliariora	Mobiliario	107	8	40	155	79	63	12	74
641 Bulegoko ekipamendua	Equipos de oficina	54	-1	5	58	46	9	2	11
650 Informazio prozesutarako ekipamenduak	Equipos para procesos de información	215	-12	81	284	192	166	36	203
651 Informatikako aplikazioak	Aplicaciones informáticas	1.120	10	96	1.226	916	596	116	712
660 Ikerketak, azterketak eta proiektuak	Investigaciones, estudios y proyectos	160	-2	140	297	104	76	23	99
670 Arte, kultura eta sustapeneko inber.	Invers.artísticas, culturales y promoc.	217	-27	4	194	165	99	33	131
672 Besteren higiez.eginiko obr. eta instalakuntzak	Obras e instalaciones en inmovilizado ajeno	872	-15	100	957	388	322	64	386
673 Besteren ibilgetu lagatuen egindako ebra eta instalak.	Obr. e inst. en inmov. aj. ced. uso	172	28	108	308	95	40	38	77
679 Bestelako higiezin materiala	Otro inmovilizado material	9	0	2	11	7	6		6
INBERTSIO ERREALAK	INVERSIONES REALES	33.280	-80	20.657	53.857	22.725	17.725	3.757	21.482
701 Estatuko Adm.Instituzionalari eginiko transferentziak	Transferencias a la Adm. Instit. Estado			6	6				0
702 Estatuko autonomia erkidegoei eginiko transferentziak	Transferencias CC.AA. Estado		3		3				0
750 Transferentziak EAEko Admin.Orokorrari	Transf. Admón. General CAPV		75	120	195	28	28		28
751 Transferentziak EAEko Admin.Orokorrari	Transf. Admón. Instituc. CAPV		250	100	350	100	50		50
754 Transferentziak EAEko enpresa publikoei	Transf. Empr. púb. CAPV	500	5		505	5	5		5
760 Transferentziak GLHko foru erakundeei	Transferencias a instituciones forales THG	12			12	12	12		12
761 Transferentziak GLHko lurralde enteei	Transferencias a entes territoriales THG	1.722	436	1.129	3.288	1.270	1.040	224	1.264
762 Transferentziak GLHko org.auton.administratiboei	Transferencias a organ.autón.administr. THG	322	14	40	377	336	336	57	393
769 Transferentziak GLHko ente publikoei	Transferencias a entes públicos THG	85	10	35	130	48	2	10	12
770 Enpresa pribatuei eginiko transferentziak	Transferencias a empresas privadas	926	16	1.088	2.030	534	334	226	560
780 Familiei eginiko transferentziak	Transferencias a familias	815	313	79	1.208	1.127	931	304	1.235
781 Luku asmorik gab.erakundeei eginiko transf.	Transferenc.a instituciones sin fines de lucro	2.031	-38	555	2.548	1.601	1.099	226	1.325
790 Europako batasuneko herrialdeei eginiko transferentziak	Transferenc.a países de la Unión Europea	65	-65		0				0
KAPITAL TRANSFERTENTZIAK	TRANSFERENCIAS DE CAPITAL	6.479	1.020	3.152	10.651	5.063	3.838	1.047	4.886
826 Epe laburreko kred. eta mail. ematea familiei	Concesión crédito.préstamo CP a familias	102			102	92	83		83
836 Epe luzeko kred. eta mail. ematea familiei	Concesión crédito.préstamo LP a familias	310			310	228	217		217
851 Enpresa partizipatuen akzioak erostea	Adquisición acciones empresas participadas	850	197	10	1.057	1.013	998		998
852 Enpresa partizipatuen akzioak erostea	Adquisición acciones empresas participadas	49	21	52	122	120	120		120
AKTIBO FINANZARIOAK	ACTIVOS FINANCIEROS	1.311	218	62	1.591	1.453	1.419	0	1.419
911 Amortiz.fondoa zuzkitzea. Oblig. eta bonoak	Dotac.fondo amortización obligaciones y bonos	2.030		15.130	17.160				0
931 Kanp.emandako epe luzeko kred.eta mail.amortizatzea	Amortización créditos préstamos a L/P exterior	770			770	769	769		769
PASIBO FINANZARIOAK	PASIVOS FINANCIEROS	2.800	0	15.130	17.930	769	769	0	769
GASTUAK GUZTIRA	TOTAL DE GASTOS	435.927	15.075	40.349	491.352	433.847	422.873	10.251	433.123

Zenbatekoa milioi pezetakotan / Importe en millones de pesetas

E.8.2.1. TAULA GASTUAK HAUNDIAK
CUADRO E.8.2.1. GRANDES MASAS DE GASTO

GASTU HAUNDIAK GRANDES MASAS DE GASTO	HASIERAKO AURREKONTUA PRESUPUESTO INICIAL 1	ALDAKETA GARBIAK MODIFICA- CIONES NETAS 2	TXERTAKETAK INCORPORA- CIONES 3	BEHIN BETIKO AURREKONTUA PRESUPUESTO DEFINITIVO 4=1+2+3	ONARTUTAKO BETEBEHARRAK OBLIGACIONES RECONOCIDAS 5	ORDAINKETAK PAGOS			KOFIZIENTEAK COEFICIENTES							
						Ekitaldi ktea. Ejerc. corriente 6	Ekit. itxiak Ejerc. cerrados 7	Guztira Total 8=6+7	Hasierako aurrekont. gaineko % % s/ presupuesto inicial					B. b. aurr. gain % s/ P. D.		
									2/1	3/1	4/1	5/1	8/1	5/4	6/4	
ERAKUNDEEKIKO KONPROMEZUAK																
COMPROMISOS INSTITUCIONALES	351.456	13.211	0	364.667	364.664	362.484	3.092	365.576	3,8	0,0	103,8	103,8	104,0	100,0	100,0	99,4
<i>Finantz gastuak eta amortizazioak</i>																
Gastos Financieros y Amortizaciones	51.038	465	0	51.503	51.503	51.503	0	51.503	0,9	0,0	100,9	100,9	100,9	100,0	100,0	
<i>Gastu propioaren gainerakoa</i>																
Resto Gasto Propio	33.433	1.400	40.349	75.182	17.680	8.886	7.159	16.045	4,2	120,7	224,9	52,9	48,0	23,5	11,8	
AURREKONTU PROPIOAREN GASTUAK																
GASTOS DEL PRESUPUESTO PROPIO	84.471	1.865	40.349	126.685	69.183	60.389	7.159	67.547	2,2	47,8	150,0	81,9	80,0	54,6	47,7	
GUZTIRA																
TOTAL	435.927	15.075	40.349	491.352	433.847	422.873	10.251	433.123	3,5	9,3	112,7	99,5	99,4	88,3	86,1	

Zenbatekoa milioi pezetakotan / Importe en millones de pesetas

E.8.2.2. TAULA DEPARTAMENTUEN DIRU-SARRERAK
CUADRO E.8.2.2. INGRESOS POR DEPARTAMENTOS

DEPARTAMENTUAK DEPARTAMENTOS	HASIERAKO AURREKONTUA PRESUPUESTO INICIAL 1	ALDAKETA GARBIAK MODIFICA- CIONES NETAS 2	TXERTAKETAK INCORPORA- CIONES 3	BEHIN BETIKO AURREKONTUA PRESUPUESTO DEFINITIVO 4=1+2+3	ONARTUTAKO ESKUBIDEAK DERECHOS RECONOCIDOS 5	ZERGABILKETA LIKIDOA RECAUDACIÓN LÍQUIDA			KOFIZIENTEAK COEFICIENTES							
						Ekitaldi ktea. Ejerc. corriente 6	Ekit. itxiak Ejerc. cerrados 7	Guztira Total 8=6+7	Hasierako aurrekont. gaineko % % s/ presupuesto inicial					B. b. aurr. gain % s/ P. D.		
									2/1	3/1	4/1	5/1	8/1	5/4	6/4	
1 Diputatu Nagusia																
Diputado General	1	4	57	62	156	130		129.708.166	--	--	--	--	--	--	--	--
2 Lehendakaritza																
Presidencia	613	336		949	868	783	72	854.059.289	54,8	0,0	154,8	141,6	139,3	91,4	82,4	
3 Ekonomia eta Turismoa																
Economía y Turismo	0	495	284	779	932	683	181	863.577.996	--	--	--	--	--	119,6	87,6	
4 Garraioak eta Errepideak																
Transportes y Carreteras	1.592	44	57	1.692	3.616	1.655	236	1.890.722.853	2,8	3,6	106,3	227,1	118,8	213,6	97,8	
5 Ogasun eta Finantzak																
Hacienda y Finanzas	429.239	13.214	37.473	479.926	436.514	436.464	93	436.556.998.901	3,1	8,7	111,8	101,7	101,7	91,0	90,9	
6 Obra Hidraulikoak eta Hirigintza																
Obras Hidráulicas y Urbanismo	1.564	196	2.450	4.209	715	430	237	667.026.022	12,5	156,6	269,1	45,7	42,6	17,0	10,2	
7 Kultura, Euskara, Gazt. eta Kirolak																
Cultura, Euskera, Juventud y Deportes	316	21	5	342	318	314		314.321.756	6,5	1,6	108,1	100,5	99,4	93,0	92,0	
8 Nekazaritza eta Ingurugiroa																
Agricultura y Medio Ambiente	218	270	23	511	736	713	14	727.015.850	123,9	10,6	234,4	338,0	333,8	144,2	139,5	
9 Gizartekintza																
Servicios Sociales	2.384	497		2.881	2.885	2.621	417	3.037.637.124	20,8	0,0	120,8	121,0	127,4	100,1	91,0	
95 Beste Zenbait Departamentu																
Diversos Departamentos									--	--	--	--	--	--	--	--
GUZTIRA																
TOTAL	435.927	15.075	40.349	491.352	446.740	443.792	1.249	445.041.067.957	3,5	9,3	112,7	102,5	102,1	90,9	90,3	

Zenbatekoa milioi pezetakotan / Importe en millones de pesetas

E.8.2.3. TAULA DEPARTAMENTUEN GASTUAK
 CUADRO E.8.2.3. GASTOS POR DEPARTAMENTOS

DEPARTAMENTUAK DEPARTAMENTOS	HASIERAKO AURREKONTUA PRESUPUESTO INICIAL	ALDAKETA GARBIAK MODIFICA- CIONES NETAS	TXERTAKETAK INCORPORA- CIONES	BEHIN BETIKO AURREKONTUA PRESUPUESTO DEFINITIVO	ONARTUTAKO BETEBEHARRAK OBLIGACIONES RECONOCIDAS	ORDAINKETAK PAGOS			KOEFIZIENTEAK COEFICIENTES							
	1	2	3	4=1+2+3	5	Ekitaldi ktea Ejerc. corriente	Ek. itxiak Ejerc. cerrados	Guztira Total	Hasierako aurrekont. gaineko % % s/ presupuesto inicial			B. b. aurr. gain % s/ P. D.				
	6	7	8=6+7	2/1	3/1	4/1	5/1	8/1	5/4	6/4						
1 Diputatu Nagusia																
Diputado General	3.416	80	1.509	5.005	1.997	1.866	565	2.431	2,4	44,2	146,5	58,5	71,2	39,9	37,3	
2 Lehendakaritza																
Presidencia	4.745	277	273	5.295	4.474	3.963	550	4.513	5,8	5,8	111,6	94,3	95,1	84,5	74,8	
3 Ekonomia eta Turismoa																
Economía y Turismo	2.366	484	912	3.762	2.152	1.717	465	2.182	20,4	38,5	159,0	91,0	92,2	57,2	45,6	
4 Garraioak eta Errepideak																
Transportes y Carreteras	26.579	-100	14.843	41.322	20.481	16.853	2.715	19.569	-0,4	55,8	155,5	77,1	73,6	49,6	40,8	
5 Ogasun eta Finantzak																
Hacienda y Finanzas	362.501	13.366	15.420	391.286	373.520	370.458	3.556	374.014	3,7	4,3	107,9	103,0	103,2	95,5	94,7	
6 Obra Hidraulikoak eta Hirigintza																
Obras Hidráulicas y Urbanismo	6.216	188	5.085	11.490	3.159	2.497	691	3.188	3,0	81,8	184,8	50,8	51,3	27,5	21,7	
7 Kultura, Euskara, Gazt.eta Kirolak																
Cultura, Euskera, Juventud y Deportes	5.863	151	810	6.823	5.162	4.458	475	4.933	2,6	13,8	116,4	88,0	84,1	75,6	65,3	
8 Nekazaritza eta Ingurugiroa																
Agricultura y Medio Ambiente	5.041	295	925	6.261	4.892	4.095	595	4.690	5,9	18,3	124,2	97,1	93,0	78,1	65,4	
9 Gizartekintza																
Servicios Sociales	18.836	566	573	19.975	18.009	16.966	638		3,0	3,0	106,0	95,6	93,5	90,2	84,9	
95 Beste Zenbait Departamentu																
Diversos Departamentos	363	-231	0	132	0	0	0	0	-63,7	0,0	36,3	0,0	0,0	0,0	0,0	
GUZTIRA																
TOTAL	435.927	15.075	40.349	491.352	433.847	422.873	10.251	433.123	3,5	9,3	112,7	99,5	99,4	88,3	86,1	

Zenbatekoa milioi pezetakotan / Importe en millones de pesetas

E.8.2.4. TAULA GASTU PROGRAMAK
CUADRO E.8.2.4. PROGRAMAS DE GASTOS

PROGRAMAK	PROGRAMAS	HASIERAKO AURREKONTUA PRESUPUESTO INICIAL 1	ALDAKETA GARBIAK MODIFICACIONES NETAS 2	TXERTAKETAK INCORPORACIONES 3	BEHIN BETIKO AURREKONTUA PRESUPUESTO DEFINITIVO 4=1+2+3	ONARTUTAKO BETEBEHARRAK OBLIGACIONES RECONOCIDAS 5	ORDAINKETAK PAGOS		
							Ekitaldi ktea. Ejerc. corrientes 6	Ekit. itxiak Ejerc. cerrados 7	Guztira Total 8=6+7
01 01	Diputatu Kontseiluaren Lehendakaritza	3.305	76	1.508	4.888	1.882	1.753	557	2.310
01 02	Lege Aholkularitza eta Defentsa	111	5	1	117	115	114	7	121
	DIPUTATU NAGUSIA	3.416	80	1.509	5.005	1.997	1.866	565	2.431
02 01	Lehendakaritzako Zerbitzu Orokorrak	525	-4	16	537	465	459	36	496
02 02	Gipuzkoan eta FAan Informazioaren Gizartea Garatzea	200			200				0
02 10	Funtzio Publikoa	1.091	-11	10	1.091	892	865	5	871
02 20	Udal Kudeaketa Teknikoa	65	-8		57	45	43	11	54
02 21	Larrialdiak eta Herri Babesa	1.907	-48	208	2.066	1.864	1.504	367	1.871
02 22	Diputazioko Zerbitzu Orokorrak	732	12	38	782	709	624	69	693
02 23	Inprimategia	203	-3	1	201	189	177	11	188
02 30	Osasun Laguntza	23	338		361	310	290	50	340
	LEHENDAKARITZA	4.745	277	273	5.295	4.474	3.963	550	4.513
03 01	Ekonomia eta Turismo Zerbitzu Orokorrak	160	1	16	177	142	123	8	131
03 02	Jarduera Enpresarialaren eta enpleguaren Bultzada	1.350	394	611	2.354	1.328	1.102	238	1.340
03 03	Berrikuntza	592	89	204	885	444	322	133	456
03 04	Internazionalizazioa	104		78	183	158	117	86	203
03 05	Lurraldearen Sustapena	161		2	163	80	53	0	53
	EKONOMIA ETA TURISMOA	2.366	484	912	3.762	2.152	1.717	465	2.182
04 01	Garraio eta Errepideetako Zerbitzu Orokorrak	334	22	104	459	416	401	14	416
04 10	Garraioaren Antolamendua	1.590	32	524	2.145	1.136	1.106	13	1.119
04 20	Plangintza eta Lurzorvaren Kudeaketa	100	-8	23	116	103	101	3	104
04 21	Errepideen Eraikuntza eta Hobekuntza	20.001	-108	13.771	33.664	14.927	12.390	2.276	14.666
04 22	Errepideen Artapena eta Ustiapena	4.554	-38	421	4.938	3.900	2.854	409	3.263
	GARRAIOAK ETA ERREPIDEAK	26.579	-100	14.843	41.322	20.481	16.853	2.715	19.569
05 01	Ogasuneko eta Finantzetako Zerbitzu Orokorrak	1.551	16	178	1.745	1.558	1.325	151	1.476
05 02	Foru Auzotegi Ekonomiko-Administratiboa	126	-16		110	109	109		109
05 10	Zerga Administrazioa	2.584	42	83	2.710	2.457	2.416	30	2.446
05 11	Iruzurraren Aurkako Lana	246	-42		204	116			0
05 20	Zerga eta Finantza Politika	215	4	7	226	215	215	3	217
05 21	Erakundearteko konpromisuak	351.456	13.211		364.667	364.664	362.484	3.092	365.576
05 30	Aurrekontu eta Finantzak	350	9	16	375	357	354	1	354
05 31	Ondare kudeaketa	169	242	6	417	382	146	1	147
05 32	Zor Publikoa	5.803	-100	15.130	20.833	3.662	3.409	279	3.688
	OGASUN ETA FINANTZAK	362.501	13.366	15.420	391.286	373.520	370.458	3.556	374.014
06 01	Obra Hidrauliko eta Hirigintzako Zerbitzu Orokorrak	124	-4	7	127	121	117	2	119
06 11	Azpiegitura Hidraulikoak	4.518	190	4.741	9.450	1.940	1.471	373	1.844
06 12	Uraren Mantenimendua eta Kudeaketa	209	2	63	274	193	158	43	201
06 21	Lurraldearen Informazioa	122	4	35	161	142	117	2	119
06 22	Hirigintza eta Lurralde Antolaketa	609	-6	108	711	271	258	183	441
06 23	Arkitektura	633	3	130	766	492	377	88	464
	OBRA HIDRAULIKOAK ETA HIRIGINTZA	6.216	188	5.085	11.490	3.159	2.497	691	3.188
07 01	Kultura, Euskera, Gazteria eta Kiroletako Zerbitzu Orokorrak	315	2	15	332	310	296	26	321
07 10	Arteleku	190	26	2	218	145	137	12	150
07 11	Arte, Kultura eta Kultur Ekipamenduak	1.316	-30	299	1.585	1.218	1.100	62	1.162
07 12	Erakustaretza	93	6	3	101	99	98	3	101
07 13	Liburutegia	227	55	9	291	273	202	37	239
07 14	Ondare Historiko-Artistikoa	637	32	147	816	593	382	90	473

PROGRAMAK	PROGRAMAS	HASIERAKO AURREKONTUA PRESUPUESTO INICIAL 1	ALDAKETA GARBIAK MODIFICACIONES NETAS 2	TXERTAKETAK INCORPORACIONES 3	BEHIN BETIKO AURREKONTUA PRESUPUESTO DEFINITIVO 4=1+2+3	ONARTUTAKO BETEBEHARRAK OBLIGACIONES RECONOCIDAS 5	ORDAINKETAK PAGOS		
							Ekitaldi ktea. Ejerc. corriente 6	Ekit. ibixiak Ejerc. cerrados 7	Guztira Total 8=6+7
07 15	Agiritegiak eta Museoak	504	9	23	537	286	218	32	250
07 20	Euskararen Normalizazioa	632	2	32	667	487	427	28	455
07 31	Aisia eta Denbora Librea	294	0	3	296	292	265	19	285
07 32	Gazte Sustapena	91	-5	12	98	83	67	18	85
07 33	Aterpetxeak	380	38	29	447	340	332	7	339
07 34	Erakundeen Kirol Sustapena	179	16	21	216	204	180	27	207
07 35	Kirol Ekipamenduak	322	-1	167	487	204	204	21	224
07 36	Kirol Hastapena eta jolasa	360	12	27	399	335	277	66	344
07 37	Kirol Federatua	321	-10	22	333	293	271	27	298
KULTURA, EUSKERA, GAZTERIA ETA KIROLAK		5.863	151	810	6.823	5.162	4.458	475	4.933
08 01	Nekazaritza eta Ingurugiroko Zerbitzu Orokorrak	178	3	114	295	290	230	21	251
08 02	Eskualdeko Nekazar Bulegoak	198	-1	4	200	197	193	2	195
08 03	Landalurren Garapena eta Nekazar Egiturak	1.458	-4	441	1.894	1.471	1.102	220	1.322
08 04	Landaretzaren Sustapena eta Esperimentazioa	83	-4	7	85	69	58	15	73
08 05	Fraisoro Nekazar Laborategia eta Ernakuntza Artifiziala	130	2	5	137	127	127	3	130
08 06	Abereen Ekoi-zapena eta Osasuna Sustatzea	504	23	17	544	493	466	9	475
08 21	Baso Sustapena eta Suteen Prebentzioa	1.221	325	78	1.624	1.345	1.138	235	1.373
08 22	Jolas Guneak eta Urnietako Mintegia	123	-5	28	147	139	129	4	134
08 23	Baso Fauna	165	3	5	173	172	166	8	174
08 24	Parke Naturalak	219	-21	45	243	163	126	18	144
08 31	Hondakinak	469	-4	157	621	362	301	38	339
08 32	Ingurugiroaren Kalitatea	293	-21	25	297	64	60	20	79
NEKAZARITZA ETA INGURUGIROA		5.041	295	925	6.261	4.892	4.095	595	4.690
09 01	Gizartekintzako Zerbitzu Orokorrak	276	3	5	284	256	240	9	249
09 10	Minusbaliatuentzako Laguntza	3.507	18	12	3.537	3.412	3.375	67	3.441
09 11	Adingabeentzako Laguntza	1.198	110	26	1.334	1.274	1.097	35	1.132
09 12	Inbertsioen eta Gizarte Lankidetzaren Plana	2.019	120	395	2.533	1.398	882	263	1.146
09 20	Aldizkako Prestazio Ekonomikoak	2.295	0		2.296	2.267	2.267		2.267
09 21	Adinekoen Laguntza Orrokorra	4.007	-28	12	3.991	3.752	3.689	51	3.740
09 22	Zaharrentzako Laguntza Espezializatua	2.344	30	111	2.485	2.289	2.135	167	2.302
09 23	Komunitate Ekintza eta Gizarteratzea	3.189	313	13	3.515	3.361	3.281	46	3.327
GIZARTEKINTZA		18.836	566	573	19.975	18.009	16.966	638	17.604
95 01	Zenbait Departamentutako Gastuak	363	-231		132				0
ZENBAIT DEPARTAMENTUTAKO GASTUAK		363	-231	0	132	0	0	0	0
GUZTIRA		435.927	15.075	40.349	491.352	433.847	422.873	10.251	433.123

Zenbatekoa milioi pezaketotan / Importe en millones de pesetas

E.8.3.1. TAULA ESTATUARI ORDAINDU BEHARREKO KUPOA ZEHAZTEA
 CUADRO E.8.3.1. DETERMINACIÓN DEL CUPO AL ESTADO

KONTZEPTUA	CONCEPTO	AURREKONTUA PRESUPUESTO	LIKIDAZIOA LIQUIDACIÓN
1999ko KUPO-LIKIDAZIOA		LIQUIDACIÓN DEL CUPO DE 1999	
1 Eguneratze oinarri berri ikusia	Base de actualización revisada	180.413	180.413
2 Eguneratze indizea	Indice de Actualización	1,165.5311	1,177.5642
3 Kupo eguneratua (1 x 2)	Cupo actualizado (1 x 2)	210.276	212.447
4 Ertzantza 1999	Ertzantza 1999	63.053	62.879
5 INSALUD eta IMSERSOren doikuntza	Ajuste INSALUD e IMSERSO	7.569	10.403
6 1997ko INSALUen likidazioa	Liquidación INSALUD 1997		28
7 1999ko behin betiko kupo (3-4-5+6)	Cupo definitivo 1999 (3-4-5+6)	139.655	139.194
8 1999ko behin-behineko kupo	Cupo provisional 1999	122.501	122.501
9 INSALUD eta IMSERSOren zabalpena	Ampliación INSALUD e IMSERSO	941	4.588
10 1999an ordaindutako kupo	Cupo pagado en 1999	121.560	117.913
11 1999ko konpentsazio finantzarioak	Compensaciones financieras 1999	802	986
12 1999ko Kupoaren likidazioa (7-10-11)	Liquidación del Cupo de 1999 (7-10-11)	17.292	20.295
13 Gipuzkoako F.A.aren 1999ko likidazioa likidazioa ("12" x 32,72%)	Liquidación en 1999 de la D.Foral Gipuzkoa ("12" x 32,72%)	5.658	6.640
2000ko BEHIN-BEHINEKO KUPOA		CUPO PROVISIONAL DE 2000	
14 Eguneratze oinarri berri ikusia	Base de actualización revisada	171.015	171.013
15 Eguneratze indizea	Indice de Actualización	1,279.0205	1,279.0205
16 Kupo eguneratua (14 x 15)	Cupo actualizado (14 x 15)	218.732	218.729
17 Ertzantza 2000	Policía autónoma 2000	61.818	61.818
18 INSALUD eta IMSERSOren doikuntza	Ajuste INSALUD e IMSERSO	12.491	12.490
19 2000ko behin-behineko kupo (16-17-18)	Cupo provisional 2000 (16-17-18)	144.424	144.421
20 INSALUD eta IMSERSOren zabalpena	Ampliac. INSALUD e IMSERSO		1.591
21 Konpentsazio finantzarioak	Compensaciones financieras	5.732	5.721
22 1999an ordaindutako kupo (19-20-21)	Cupo pagado en 2000 (19-20-21)	138.692	137.110
23 Gipuzkoako F.A.ak 2000an ordaindutako kupo ("22" x 32,72%)	Cupo pagado en 2000 por la D.Foral Gipuzkoa ("22" x 32,72%)	45.380	44.862
ESTATUARENTZAKO KUPOA		CUPO AL ESTADO	
24 Estatuarentzako kupo (12+22)	Cupo al Estado (12+22)	155.984	157.405
25 Gipuzkoako F.A.aren kupo (13+23)	Cupo de la D.F.Gip. (13+23)	51.038	51.503

Zenbatekoa milioi pezetakotan / Importe en millones de pesetas

E.8.3.2. TAULA GIPUZKOAKO FORU ALDUNDIAREN KUPO LIKIDOA, ORDAINKETA EPEEN ARABERA
 CUADRO E.8.3.2. CUPO LÍQUIDO DE LA DIPUTACIÓN FORAL DE GIPUZKOA POR PLAZOS DE PAGOS

KONTZEPTUA	CONCEPTO	MAIATZA MAYO	IRAILA SEPTIEMBRE	ABENDUA DICIEMBRE	GUZTIRA TOTAL
1. Behin-behineko kupo lik. epeka	Cupo líquido provisional plazos	15.752	15.752	15.752	47.255
2. INSALUD eta IMSERSOren zabalpena	Ampliac. INSALUD e IMSERSO			520	520
3. Eskumen berrien konpentsazioa	Compensac.nuevas competencias				0
4. 2000ko behin-behineko konpents.finantz.	Compensac. financieras provis.2000	624	624	624	1.872
5. 1999an ordaindutako kupo likidoa (1-2-3-4)	Cupo líquido pagado en 2000 (1-2-3-4)	15.128	15.128	14.607	44.862
6. 1999ko kupoaren likidazioa	Liquidación cupo 1999	6.963			6.963
7. 1999ko konpentsazio finantzarioen likidazioa	Liquidación compensac.fras 1999	323			323
8. Aurrek.ekitaldiko kupoaren erregul. (6-7)	Regul.cupo ejerc.anterior (6-7)	6.640	0		6.640
9. 1999 kupo likidoa (5+8)	Cupo líquido 1999 (5+8)	21.768	15.128	14.607	51.503

Zenbatekoa milioi pezetakotan / Importe en millones de pesetas

E.8.3.3. TAULA FORU ALDUNDIEK EUSKO JAURLARITZARI EGIN BEHARREKO EKARPENAK ZEHAZTEA
 CUADRO E.8.3.3. DETERMINACIÓN DE LAS APORTACIONES DE LAS DIPUTACIONES FORALES AL GOBIERNO VASCO

KONTZEPTUA	CONCEPTO	AURREKONTUA PRESUPUESTO	LIKIDAZIOA LIQUIDACIÓN
Zerga itunduak	Tributos concertados	1.272.861	1.337.897
Interesak	Intereses	126	150
BEZak ordeztutako sarrerak	Ingresos sust. I.V.A.	-69.001	-71.971
Baliabideak, guztira	Total Recursos	1.203.985	1.266.077
2000ko kupo likidoa	Cupo líquido 2000	138.692	137.110
1999ko kupoaren likidazioa	Liquidación Cupo 1999	17.292	20.295
3R Finantzaketa	Financiación 3R	1.000	0
2000ko Ertzantza eta Miñoiak	Ertzantza y Miñones 2000	61.818	61.818
Ertz. 1999ko likidazioa	Liquidación Ertzantza ej. 1999	93	-81
2000 INSALUDaren finantzaketa	Financ.INSALUD 2000	264.361	265.952
2000 IMSERSOren finantzaketa	Financiación IMSERSO 2000	30.542	30.542
1999 INSALUDaren likidazioa	Liquid. INSALUD 1999	0	2.255
1999 IMSERSOren likidazioa	Liquidación IMSERSO 1999		-381
1997 INSALUDaren likidazioa	Liquidación INSALUD 1997		-28
22.3 Art.en ekinbideen finantzaketa	Financiación Política art 22.3		729
Inbertsio Estrategiko Fondoa	Fondo Inversión Estratégicas	6.390	2.000
Eskumen berriak finantzaketa	compensaciones financieras		
1997ko Eskumen berriak finantzaketa	Financ. nuevas competencias 1997	740	747
1998ko Eskumen berriak finantzaketa	Financ. nuevas competencias 1998	4	7
Kenkariak guztira	Total Deducciones	520.931	520.963
Banatu beharreko Baliabideak	Recursos a Distribuir	683.054	745.114
HIRU FORU ALDUNDIEN EKARPEN OROKORRAK GUZTIRA	TOTAL APORTACIONES GENERALES DE LAS TRES DIP.FORALES		
Ekarpn Orokorrak	Aportaciones Generales		
(Banatu beh.baliapideen %66,25)	(66,25% s/Recursos a distribuir)	452.523	493.638
FEGA	FEGA	-222	-241
INSALUD eta IMSERSOren finantz.	Financiación INSALUD e IMSERSO	265.042	268.851
Ertzantza eta Miñoiak	Ertzantza y Miñones	61.911	61.737
22.3 Art.en Ekinbideen finantzaketa	Financiación Políticas art 22.3	0	729
3R Finantzaketa	Financiación 3R	1.000	0
Inbertsio Estrategiko Fondoa	Fondo Inversión Estratégicas	6.390	2.000
1998ko Eskumen berriak finantzaketa	Financ. nuevas competencias 1998	4	7
Elkartasun fondoa	Fondo de solidaridad	885	576
EKARPENAK GUZTIRA	TOTAL APORTACIONES	787.532	827.297

Zenbatekoa milioi pezetatotan / Importe en millones de pesetas

E.8.3.4. TAULA GIPUZKOAKO FORU DIPUTAZIOAK EUSKO JAURLARITZARI EGIN BEHARREKO EKARPENAK ZEHAZTEA
 CUADRO E.8.3.4. DETERMINACIÓN DE LAS APORTACIONES DE LA DIPUTACIÓN FORAL DE GIPUZKOA AL GOBIERNO VASCO

KONTZEPTUA	CONCEPTO	AURREKONTUA PRESUPUESTO	LIKIDAZIOA LIQUIDACIÓN
<i>Ekarpen Orokorrak</i>	Aportaciones Generales	148.066	161.518
<i>FEGA</i>	FEGA	-73	-79
<i>INSALUD eta IMSERSOren finantzaketa</i>	Fin. INSALUD e IMSERSO	86.722	87.968
<i>Ertzantza eta Miñoiak</i>	Ertzantza y Miñones	20.257	20.200
<i>22.3 Art.en Ekinbideen finantzaketa</i>	Financiación Políticas art 22.3	0	238
<i>3R Finantzaketa</i>	Financiación 3R	327	0
<i>Inbertsio Estrategiko Fundoa</i>	Fondo Invers.Estratégicas	2.091	654
<i>Eskumen berriak finantzaketa (E.J.)</i>	Financ. nuevas competencias (G.V.)	1	2
<i>Elkartasun fundoa</i>	Fondo de solidaridad	289	-1.519
EKARPENAK GUZTIRA	TOTAL APORTACIONES	257.681	268.984

Zenbatekoa milioi pezetakotan / Importe en millones de pesetas

OHARRA: Gipuzkoako Foru Aldundiaren ekarpena izango da aurreko taulan kalkulaturako hiru Foru Aldundien Ekarpen Orokorren %32,72a

NOTA: Las aportaciones de la Diputación Foral de Gipuzkoa corresponden al 32,72% de las Aportaciones Generales de las tres Diputaciones Forales calculadas en el cuadro anterior.

E.8.3.5. TAULA FORU ALDUNDIAK EUSKO JAURLARITZARI EGINDAKO EKARPENAK
 CUADRO E.8.3.5. APORTACIONES REALIZADAS POR LA DIPUTACIÓN FORAL AL GOBIERNO VASCO

KONTZEPTUA	CONCEPTO	1.ORD./1ºPAGO 5-02-00	2.ORD./2ºPAGO 27-04-00	3.ORD./3ºPAGO 27-06-00	4.ORD./4ºPAGO 15-08-00	5.ORD./5ºPAGO 15-10-10	AURREL./PRELIQ. 15-11-00	LIKIDAZ./LIQUID. 5-02-01	GUZTIRA TOTAL
<i>Ekarpen Orokorra</i>	Aportación General	24.665	24.665	24.412	24.412	24.412	34.273	4.602	161.440
<i>Ekarpen Espezifikoak:</i>	Aportaciones Específicas:								
<i>1. Ertzantza</i>	1. Policía Autónoma	3.376	3.376	3.362	3.362	3.362	3.362	0	20.200
<i>2. INSALUD eta IMSERSOren fin.</i>	2. Fin. INSALUD e IMSERSO	14.454	14.454	14.635	14.635	14.635	14.635	520	87.968
<i>3. 22.3 Art.en Ekinbideen fin.</i>	3. Financ.Pol. art 22.3	0	0	0	0	0	0	238	238
<i>4. 3R Finantzaketa</i>	4. Financiación 3R	55	55	55	55	55	55	-327	0
<i>5. Inbertsio Estrat.Fond.</i>	5. Fondo Invers.Estratégicas	348	348	348	348	348	348	-1.436	654
<i>6. Eskumen berriak finantzaketak</i>	6. Financ.nuevas competencias	0	0	0	0	0	0	0	2
<i>7. Elkartasun fundoa</i>	7. Fondo de solidaridad			193				-1.712	-1.519
GUZTIRA	TOTAL	42.898	42.898	43.005	42.812	42.812	52.674	1.885	268.984

Zenbatekoa milioi pezetakotan / Importe en millones de pesetas

E.8.3.6. TAULA UDAL FINANTZAKETARAKO FORU FONDOA. UDALEK ITUNDUTAKO ZERGETAN DUTEN PARTAIDETZA KALKULATZEA
 CUADRO E.8.3.6. FONDO FORAL DE FINANCIACIÓN MUNICIPAL. CÁLCULO DE LA PARTICIPACIÓN DE LOS AYUNTAMIENTOS EN TRIBUTOS
 CONCERTADOS

KONTZEPTUA		CONCEPTO	AURREKONTUA PRESUPUESTO	LIKIDAZIOA LIQUIDACIÓN
1	Itundutako Zergak	1 Tributos Concertados	420.309	432.002
2	Interesak	2 Intereses	41	49
3	B.E.Z.ak ordez. Zerga	3 Ingresos sust. por I.V.A.	22.872	23.413
4	Banatu beharreko baliabideak (4=1+2-3)	4 Recursos a distribuir (4=1+2-3)	397.479	408.638
5	Estaturentzako Kupoa	5 Cupo al Estado	51.038	51.503
6	Eusko Jauri-rentzako Ekarp.Nagusia	6 Aport.Gral al G.Vasco	147.993	161.440
7	Ertzangoa	7 Financ. de Policía Autónoma	20.257	20.200
8	Segur.Sozial.aren Finantz. (E.J.)	8 Financ. Seg.Social (G.V.)	86.722	87.968
9	Segur.Sozial.aren Finantz. (FF DD)	9 Financ. Seg. Social (DD FF)	9.770	9.649
10	LHL 22.3 Art.Burur.Polit.Finantz.	10 Financ.Pol. Art. 22.3 LTH	0	238
11	3R Finantzaketa	11 Financiación 3R	327	0
12	Inbertsio Estrateg.Fondoak	12 Fondos Inversiones Estratégicas	2.091	654
13	Eskumen berriak finantzaketa (FFAA.)	13 Financ. nuevas competencias (DD.FF.)	242	244
14	Eskumen berriak finantzaketa (E.J.)	14 Financ. nuevas competencias (G.V.)	1	2
15	FEGA	15 FEGA	73	79
16	Elkartasun fondoa	16 Fondo de solidaridad	289	-1.519
17	Kenkariak Orotara (17=5+6+...+16)	17 Total Deducciones (17=5+6+...+16)	318.804	330.458
18	Lurraldearen Baliabideak (4-17)	18 Recursos del Territorio (4-17)	78.675	78.180
19	UFFF (54,24% de 18)	19 F.F.F.M. (54,24% de 18)	42.673	42.405

Zenbatekoa milioi pezetakotan / Importe en millones de pesetas

E.8.3.7. TAULA HIRUHILEKO KUOTAK ETA UDAL FINANTZAKETARAKO FORU FONDOAREN LIKIDAZIOA. 2000KO EKITALDIA
 CUADRO E.8.3.7. CUOTAS TRIMESTRALES Y LIQUIDACIÓN DEL FONDO FORAL DE FINANCIACIÓN MUNICIPAL. EJERCICIO 2000

UDALERRIA MUNICIPIO	OTSAILA FEBRERO	MAIATZA MAYO	ABUSTUA AGOSTO	AZAROA NOVIEMBRE	GUZTIRA TOTAL	LIKIDAZIOA LIQUIDACIÓN	DIFERENTZIA DIFERENCIA
ABALTZISKETA	7	7	7	7	28	28	0
ADUNA	8	8	8	7	30	31	0
AIA	25	26	25	24	100	100	1
AIZARNAZABAL	11	11	11	10	43	43	0
ALBIZTUR	7	7	7	7	29	29	0
ALEGIA	25	25	25	24	98	99	1
ALKIZA	7	7	7	7	27	27	0
ALTZAGA	5	5	5	5	20	20	0
ALTZO	8	8	8	8	32	32	0
AMEZKETA	16	17	16	16	65	65	0
ANDOAIN	218	219	219	208	864	869	5
ANOETA	27	26	26	25	104	105	1
ANTZUOLA	29	29	29	28	116	117	1
ARAMA	6	6	6	6	23	24	0
ARETXABAETA	90	92	91	87	361	364	2
ARRASATE	368	366	367	349	1.451	1.460	9
ASTEASU	18	18	18	17	71	72	0
ASTIGARRAGA	49	50	49	47	195	196	1
ATAUN	24	24	24	23	95	95	1
AZKOITIA	154	158	156	149	617	621	4
AZPEITIA	204	211	207	197	819	824	5
BALIARRAIN	5	5	5	5	19	19	0
BEASAIN	186	188	187	177	737	742	5
BEIZAMA	6	6	6	6	24	24	0
BELAUNTZA	7	8	8	7	30	30	0
BERASTEGI	15	16	16	15	63	63	0
BERGARA	231	231	231	220	912	918	6
BERROBI	11	11	11	10	43	43	0
BIDEGOIAN	9	9	9	8	35	35	0
DEBA	77	79	78	74	307	309	2
DONOSTIA	2.881	2.985	2.933	2.788	11.585	11.657	71
EIBAR	460	455	458	435	1.808	1.819	11
ELDUAIN	6	6	6	6	25	25	0
ELGETA	16	17	17	16	65	66	0
ELGOIBAR	166	166	166	158	657	661	4
ERRENTERIA	603	608	605	575	2.391	2.406	15
ERREZIL	11	11	11	11	44	45	0
ESKORJATZA	61	62	61	58	242	244	1
EZKIO-ITSASO	11	11	11	10	42	42	0
GABIRIA	9	9	9	9	36	36	0
GAINZA	6	5	5	5	22	22	0
GAZTELU	6	6	6	5	23	23	0
GETARIA	36	36	36	34	142	143	1
HERNANI	282	293	287	273	1.135	1.142	7
HERNIALDE	7	8	8	7	30	30	0
HONDARRIBIA	220	229	224	213	886	892	5
IBARRA	64	68	66	63	262	264	2
IDIAZABAL	30	31	31	29	122	123	1
IKAZTEGIETA	9	9	9	8	34	35	0
IRUN	838	858	848	806	3.351	3.372	21
IRURA	13	13	13	12	51	51	0
ITSASONDO	11	11	11	10	43	43	0
LARRAUL	6	6	6	5	22	22	0
LASARTE-ORIA	271	274	273	259	1.077	1.083	7
LAZKAO	73	73	73	70	290	292	2
LEABURU	9	8	8	8	33	33	0
LEGAZPI	140	139	139	132	550	553	3
LEGORRETA	21	22	22	20	85	86	1
LEINTZ-GATZAGA	7	7	7	7	27	27	0
LEZO	87	90	88	84	348	351	2
LIZARTZA	11	11	11	10	43	44	0
MENDARO	20	20	20	19	78	78	0
MUTILOA	6	6	6	6	23	24	0
MUTRIKU	73	73	73	69	288	290	2
OIARTZUN	134	141	137	131	543	546	3
OLABERRIA	16	17	16	16	65	65	0
ONATI	161	168	164	156	649	653	4
ORDIZIA	137	139	138	131	545	549	3
ORENDAIN	6	6	6	5	23	23	0
OREXA	5	5	5	4	19	19	0
ORIO	65	67	66	63	260	262	2
ORMAIZTEGI	18	18	18	17	70	71	0
PASAIA	262	266	264	251	1.043	1.049	6
SEGURA	19	19	19	18	76	76	0
SORALUCE	67	66	66	63	262	264	2
TOLOSA	273	281	277	263	1.095	1.102	7
URNIETA	76	86	81	77	322	324	2
URRETXU	94	98	96	91	380	382	2
USURBIL	79	82	80	76	318	320	2
VILLABONA	81	84	82	78	325	327	2
ZALDIBIA	23	23	23	22	92	93	1
ZARAUTZ	291	313	302	287	1.192	1.199	7
ZEGAMA	20	20	20	19	79	80	0
ZERAIN	6	7	7	6	26	26	0
ZESTOA	49	48	48	46	191	192	1
ZIZURKIL	40	41	41	39	161	162	1
ZUMAIA	125	129	127	121	501	504	3
ZUMARRAGA	155	161	158	150	625	629	4
UDAL.G./TOT.MUN.	10.521	10.784	10.652	10.126	42.083	42.341	259
EUDEL	16	16	16	15	63	64	0
GUZTIRA / TOTAL	10.537	10.800	10.668	10.141	42.146	42.405	259

Zenbatekoa milioi pezetakotan / Importe en millones de pesetas

E.8.3.8. TAULA ERAKUNDE ARTEKO KONPROMISOEN PARTIDEN KONTABILITATE APLIKAZIOA
CUADRO E.8.3.8. APLICACIÓN CONTABLE DE LAS PARTIDAS DE LOS COMPROMISOS INSTITUCIONALES

KONPROMISOEN PARTIDEN KONTABILITATE APLIKAZIOA. 2000KO KONPROMISOAK 2000KO EKITALDIAN
APLICACIÓN CONTABLE DE LAS PARTIDAS DE COMPROMISOS. COMPROMISOS 2000 EN EL EJERCICIO DE 2000

GASTUEN PARTIDAK	PARTIDAS DE GASTO	HASIERAKO AUR. PTO. INICIAL	ALDAKETAK MODIFICACIONES	TXERTAKETAK INCORPORACIONES	BEHIN BETIKO AUR. PTO. DEFINITIVO	ONART. BETEB. OBLIG. RECDAS.	ORDAINKETAK PAGOS
1999ko Estatuarentzako kupoa	Cupo al Estado 1999	45.380	-518		44.862	44.862	44.862
Aurrekit.kupoparen lik.erregul.	Regul.liquid.cupo ejerc.anter.	5.658	982		6.640	6.640	6.640
KUPOA GUZTIRA	TOTAL CUPO	51.038	465	0	51.503	51.503	51.503
Ekarpen Orokorra	Aportaciones Generales	147.993	13.447		161.440	161.440	160.342
INSALUD eta IMSERSOren fin.	Fin. INSALUD e IMSERSO	86.722	1.246		87.968	87.968	87.448
Erkidego poliziaren finantzazioa	Financiación policía autónoma	20.257	-57		20.200	20.200	20.200
3R Finantzaketak	Financiación 3R	327	-327		0		
Inbertsio Estrateg. Fundoa	Fondo Invers.Estratégicas	2.091	-1.436		654	654	654
Elkartasun fundoa	Fondo de solidaridad	289	-101		189	189	189
Eskumen berriak finantzaketa	Financiación nuevas competencias	1	1		2	2	2
22.3 Art.en ekinbideen finantzaketa	Financiación Política art 22.3		238		238	238	
EKARPENAK GUZTIRA	TOTAL APORTACIONES	257.681	13.011	0	270.692	270.692	268.835
Finantzaketa amankomuna	Financiación común	42.609	-268		42.341	42.341	42.082
EUDEL	EUDEL	64	0		64	64	64
U.F.F.F. GUZTIRA	TOTAL F.F.F.M.	42.673	-269	0	42.405	42.405	42.146
KONPROMISOAK GUZTIRA	TOTAL COMPROMISOS	351.392	13.207	0	364.599	364.599	362.483

SARREREN PARTIDAD	PARTIDAS DE INGRESOS	HASIERAKO AUR. PTO. INICIAL	ALDAKETAK MODIFICACIONES	TXERTAKETAK INCORPORACIONES	BEHIN BETIKO AUR. PTO. DEFINITIVO	ONART. ESKUB. DERECHOS RECDOS.	ZERGAB. LIKIDOA RECAUD. LÍQUIDA
Elkartasun fundoa	Fondo de solidaridad		1.708		1.708	1.708	1.708
EKARPENAK GUZTIRA	TOTAL APORTACIONES	0	1.708	0	1.708	1.708	1.708
KONPROMISOAK GUZTIRA	TOTAL COMPROMISOS	0	1.708	0	1.708	1.708	1.708

KONPROMISOEN PARTIDEN KONTABILITATE APLIKAZIOA. 1999KO KONPROMISOAK 2000KO EKITALDIAN
APLICACIÓN CONTABLE DE LAS PARTIDAS DE COMPROMISOS. COMPROMISOS 1999 EN EL EJERCICIO DE 2000

GASTUEN PARTIDAK	PARTIDAS DE GASTO	HASIERAKO AUR. PTO. INICIAL	ALDAKETAK MODIFICACIONES	TXERTAKETAK INCORPORACIONES	BEHIN BETIKO AUR. PTO. DEFINITIVO	ONART. BETEB. OBLIG. RECDAS.	ORDAINKETAK PAGOS
Ekarpen Orokorra	Aportaciones Generales					1.324	1.324
INSALUD eta IMSERSOren finantz.	Financiación INSALUD e IMSERSO					1.133	1.133
Elkartasun fundoa	Fondo de solidaridad					236	236
EKARPENAK GUZTIRA	TOTAL APORTACIONES	0	0	0	0	2.693	2.693
Finantzaketa amankomuna	Financiación común					398	398
EUDEL	EUDEL					1	1
U.F.F.F. GUZTIRA	TOTAL F.F.F.M.	0	0	0	0	399	399
KONPROMISOAK GUZTIRA	TOTAL COMPROMISOS	0	0	0	0	3.092	3.092

SARREREN PARTIDAD	PARTIDAS DE INGRESOS	HASIERAKO AUR. PTO. INICIAL	ALDAKETAK MODIFICACIONES	TXERTAKETAK INCORPORACIONES	BEHIN BETIKO AUR. PTO. DEFINITIVO	ONART. ESKUB. DERECHOS RECDOS.	ZERGAB. LIKIDOA RECAUD. LÍQUIDA
3R Finantzaketa	Financiación 3R				0	56	56
EKARPENAK GUZTIRA	TOTAL APORTACIONES	0	0	0	0	56	56
KONPROMISOAK GUZTIRA	TOTAL COMPROMISOS	0	0	0	0	56	56

Zenbatekoa milioi pezetaketan / Importe en millones de pesetas

A1.1.1. TAULA GIPUZKOAKO FORU ALDUNDIAK KUDEATUTAKO UDAL ZERGEN ZERGABILKETA 2000 URTEA
 CUADRO A1.1.1. RECAUDACIÓN POR TRIBUTOS LOCALES GESTIONADOS POR LA D.F. GIPUZKOA. AÑO 2000

UDALERRIA MUNICIPIO	LANDALURRA RUSTICA (1)	HIRILURRA URBANA (1)	I.E.Z. INDUS. I.A.E. INDUS.	I.E.Z. PROF. I.A.E. PROF.	B.F.Industr. L. FISC. IND.	B.F.PROFES. L. FISCAL PR.	GUZTIRA TOTAL
ABALTZISKETA	0	1	0			0	1
ADUNA	0	9	13	0			22
AIA	2	23	12				37
AIZARNAZABAL	0	11	5	0			16
ALBIZTUR	1	2	2	0			4
ALEGIA	0	14	7	0			21
ALKIZA	0	1	1	0			3
ALTZAGA	0	0	0				1
ALTZO	0	3	4	0			8
AMEZKETA	1	6	8	0			15
ANDOAIN (2)		0	15				15
ANOETA (4)	0	13	8	0			22
ANTZUOLA	2	22	7	0			32
ARAMA	0	1	1				3
ARETXABALETA	2	69	31	1			102
ARRASATE (2)		0	8				8
ASTEASU	1	19	16	0			36
ASTIGARRAGA (2)			9				9
ATAUN	1	7	3	0			11
AZKOITIA (2)			7				7
AZPEITIA	4	301	111	6			423
BALIARRAIN	0	0	0				0
BEASAIN (4)	1	165	66	4			236
BEIZAMA	0	0	0				1
BELAUNTZA	0	6	5	0			11
BERASTEGI	1	5	5	0			12
BERGARA (2)		0	7				7
BERROBI	0	4	3	0			8
BIDEGOIAN	0	5	2				7
DEBA (2)			3	0			3
DONOSTIA (2)	0	0	227				227
EIBAR (2)		0	18				18
ELDUAIN	1	2	1	0			4
ELGETA	1	15	7				23
ELGOIBAR (2)			7				7
ERRETERIA (2)			28	0			28
ERREZIL	1	5	1	0			6
ESKORIATZA	3	44	21	0			68
EZKIO-ITSASO	0	10	8	0			19
GABIRIA	0	3	2	0	0		5
GAINZA	0	1	0	0			1
GAZTELU	0	0	0				1
GETARIA	1	36	10	0			47
HERNANI (2)	0		19				19
HERNIALDE	0	1	0				1
HONDARRIBIA (3)	0	14	10	0	0		24
IBARRA	0	33	9	1			43
IDIAZABAL	1	20	15	0			36
IKAZTEGIETA	0	4	2				6
IRUN (3)		0	87		0		87
IRURA	0	17	14	0			31
ITSASONDO	0	5	2	0			7
LARRAUL	0	2	1	0			2
LASARTE-ORIA (2)			25				25
LAZKAO	1	61	30	1			92
LEABURU	0	2	1	0			4
LEGAZPI (2)			4				4
LEGORRETA	0	16	7	0			24
LEINTZ-GATZAGA	0	1	0	0			2
LEZO	1	119	47	1			168
LIZARTZA	0	3	4	0			7
MENDARO	1	14	5	0			20
MUTILOA	0	1	1	0			2
MUTRIKU (2)			1				1
OIARTZUN (3)	0	8	33	0	0		41
OLABERRIA	0	23	16	0			39
OÑATI (2)	0		82	4	0		86
ORDIZIA (2)			11				11
ORENDAIN	0	0	0				1
OREXA	0	0	0	0			0
ORIO	0	43	12	1			56
ORMAIZTEGI	0	19	7	0			27
PASAIA (2)			11				11
SEGURA	0	9	3	0			13
SORALUZE	1	44	15	1			60
TOLOSA (2)			17	0			17
URNIETA (2)		0	12				12
URRETXU (2)	0		6				6
USURBIL (3)	0	9	8	0			17
VILLABONA	0	74	25	2			101
ZALDIBIA	0	13	14	0			27
ZARAUZ (3)	0	13	23	0		0	36
ZEGAMA	1	10	3	0			15
ZERAIN	0	2	1	0			2
ZESTOA	3	50	17	0			71
ZIZURKIL	1	26	22	0	0		49
ZUMAIA (2)		0	7				7
ZUMARRAGA (2)			5				5
GUZTIRA / TOTAL	39	1.459	1.329	26	0	0	2.854

Zenbatekoa milioi pezetakotan / Importe en millones de pesetas

(1) Ondasun Higiezinaren Zerga / Impuesto sobre Bienes Inmuebles

(2) Andoain, Arrasate, Astigarraga, Azkoitia, Bergara, Deba, Donostia, Eibar, Elgoibar, Hernani, Lasarte-Oria, Legazpi, Mutriku, Ordizia, Pasaia, Erreterria, Tolosa, Urnieta, Urretxu, Zumaia eta Zumarragako udalek zerga lokal guztien bilketaren kudeaketa borondatezko bidean nahiz betearazteko bidean, bere gain hartu dute; Oñatikoak, ordea, Ondasun Higiezinaren gaineko zergarena. Los Ayuntamientos de Andoain, Arrasate, Astigarraga, Azkoitia, Bergara, Deba, Donostia, Eibar, Elgoibar, Hernani, Lasarte-Oria, Legazpi, Mutriku, Ordizia, Pasaia, Rentería, Tolosa, Urnieta, Urretxu, Zumaia y Zumarraga han asumido la gestión recaudatoria tanto en voluntaria como en ejecutiva de todos los tributos locales, y Oñati la del Impuesto sobre Bienes Inmuebles.

(3) Hondarribia, Irún, Oiartzun, Usurbil eta Zarautzko udalek zerga lokalak bilketaren kudeaketa beren gain hartu dute borondatezko bidean; betearazte bidean, ordea, kudeaketa eskuordetu dute. Los ayuntamientos de Hondarribia, Irún, Oiartzun, Usurbil y Zarautz han asumido la recaudación voluntaria y han delegado la recaudación en ejecutiva de los tributos locales.

(4) Beasaingo udalak zerga lokal guztien bilketaren kudeaketa eskuordetu du borondatezko bidean; betearazte bidea, ordea, guztien kudeaketa bere gain hartu du. Anoetakoak, berriz, Ondasun Higiezinaren gaineko Zergarena. El ayuntamiento de Beasain ha delegado la gestión recaudatoria en voluntaria y ha asumido la vía ejecutiva de todos los tributos locales. El ayuntamiento de Anoeta la del Impuesto sobre Bienes Inmuebles.

A1.1.2. TAULA 2000KO INDARREANGO JARDUERA EKONOMIKOAK SEKZIO ETA DIBISIO TALDEEN ARABERA SAILKATUAK
 CUADRO A1.1.2. ACTIVIDADES ECONÓMICAS VIGENTES EN 2000 CLASIFICADAS POR SECCIONES Y DIVISIONES

	TALDEA	DIVISION	METAT. GUZT. TOT. ACUMUL. 92-98	1999		
				ALTAK ALTAS	BAJAK BAJAS	URT. GUZT. TOT. AÑO
	0.- Abeltzantza independentea	Ganadería independiente	117	5	8	-3
	1.- Energia eta ura	Energía y agua	135	17	2	15
	2.- Min.ez-ener.eta prod.eratorrien erauzk. eta erald.Ind.kim.	Extrac.y trans.minerales no energ.y prod.deriv.Ind.quim.	351	27	36	-9
	3.- Metalen eraldakuntzako indust. Doitasunezko mekanika	Ind.transformadoras metales. Mecánica de precisión	2.845	415	383	32
	4.- Bestelako eskulangintza industriak	Otras industrias manufactureras	2.835	343	384	-41
	5.- Eraikuntza	Construcción	7.933	2.519	2.114	405
	6.- Merkataritza, jatetxeak eta ostalaritza. Konponketak	Comercio, restaurantes y hospedaje. Reparaciones	24.646	3.735	3.940	-205
	7.- Garraioa eta komunikazioak	Transporte y comunicaciones	8.345	2.152	1.760	392
	8.- Finantz erakundeak, aseg., enpresei egindako zerb.	Instit.financ., seguros, serv. prestados a empr.y alquileres	16.394	2.608	1.310	1.298
	9.- Bestelako zerbitzuak	Otros servicios	10.562	3.289	3.205	84
1 SEKZIOA GUZTIRA	ENPRESA IHARDUERAK: ABELTZANTZA, MEAGINTZA,	ACTIVIDADES EMPRESARIALES: GANADERAS, MINERAS,				
TOTAL SECCION 1	INDUSTRIA, MERKATARITZA ETA ZERBITZUAK	INDUSTRIALES, COMERCIALES Y DE SERVICIOS.	74.163	15.110	13.142	1.968
	0.- Nek.,abel.,ehiza,bas.eta arrantzarekin zerik.duten lanb.	Prof.agricul., ganadería, caza, silvicultura y pesca	106	37	24	13
	1.- Ener.,ura,meagintza eta ind.kimikoarekin zerik.duten lanb.	Prof.activ. propias energia,agua,mineria e ind. quimica	16	7	7	0
	2.- Aeron.,telek.eta doitasun.mekanikarekin zerik.duten lanb.	Prof.ind. de aeronáut. telecom. y mecán. de precisión	52	35	30	5
	3.- Bestelako eskulangintza industriein zerik.duten lanb.	Profesionales de otras industrias manufactureras	203	65	60	5
	4.- Eraikuntzarekin zerikusia duten lanbideak	Profesionales relacionados con la construcción	962	204	169	35
	5.- Mekataritza eta ostalaritzarekin zerikusia duten lanbideak	Profesionales del comercio y la hostelería	970	244	214	30
	6.- Garraio eta komunikazioekin zerikusia duten lanbideak	Profesionales del transporte y las comunicaciones	33	55	44	11
	7.- Finantz erak.,lege,aseg. eta akura ihard.zerik.duten lanb.	Prof. activ. financ., jurid., de seguros y de alquileres	3.078	596	623	-27
	8.- Bestelako zerbitzuekin zerikusia duten lanbideak	Profesionales relacionados con otros servicios	2.483	651	592	59
2 SEKZIO GUZTIRA						
TOTAL SECCION 2	LANBIDE IHARDUERAK	ACTIVIDADES PROFESIONALES	7.903	1.894	1.763	131
3 SEKZIO GUZTIRA						
TOTAL SECCION 3	ARTE IHARDUERAK	ACTIVIDADES ARTISTICAS	127	68	53	15
GUZTIRA						
TOTAL			82.193	17.072	14.958	2.114

	TALDEA	DIVISION	METAT. GUZT. TOT. ACUMUL. 92-99	2000			METAT. GUZT. TOT. ACUMUL. 92-00
				ALTAK ALTAS	BAJAK BAJAS	URT. GUZT. TOT. AÑO	
	0.- Abeltzantza independentea	Ganadería independiente	114	18	13	5	119
	1.- Energia eta ura	Energía y agua	150	13	13	0	150
	2.- Min.ez-ener.eta prod.eratorrien erauzk. eta erald.Ind.kim.	Extrac.y trans.minerales no energ.y prod.deriv.Ind.quim.	342	19	17	2	344
	3.- Metalen eraldakuntzako indust. Doitasunezko mekanika	Ind.transformadoras metales. Mecánica de precisión	2.877	440	393	47	2.924
	4.- Bestelako eskulangintza industriak	Otras industrias manufactureras	2.794	348	365	-17	2.777
	5.- Eraikuntza	Construcción	8.338	2.544	1.953	591	8.929
	6.- Merkataritza, jatetxeak eta ostalaritza. Konponketak	Comercio, restaurantes y hospedaje. Reparaciones	24.441	3.844	3.663	181	24.622
	7.- Garraioa eta komunikazioak	Transporte y comunicaciones	8.737	2.257	1.924	333	9.070
	8.- Finantz erakundeak, aseg., enpresei egindako zerb.	Instit.financ., seguros.serv. prestados a empr.y alquileres	17.692	2.810	1.657	1.153	18.845
	9.- Bestelako zerbitzuak	Otros servicios	10.646	3.296	2.614	682	11.328
1 SEKZIOA GUZTIRA	ENPRESA IHARDUERAK: ABELTZANTZA, MEAGINTZA,	ACTIVIDADES EMPRESARIALES: GANADERAS, MINERAS,					
TOTAL SECCION 1	INDUSTRIA, MERKATARITZA ETA ZERBITZUAK	INDUSTRIALES, COMERCIALES Y DE SERVICIOS.	76.131	15.589	12.612	2.977	79.108
	0.- Nek.,abel.,ehiza,bas.eta arrantzarekin zerik.duten lanb.	Prof.agricul., ganadería, caza, silvicultura y pesca	119	30	32	-2	117
	1.- Ener.,ura,meagintza eta ind.kimikoarekin zerik.duten lanb.	Prof.activ. propias energia,agua,mineria e ind. quimica	16	4	4	0	16
	2.- Aeron.,telek.eta doitasun.mekanikarekin zerik.duten lanb.	Prof.ind. de aeronáut. telecom. y mecán. de precisión	57	33	32	1	58
	3.- Bestelako eskulangintza industriekin zerik.duten lanb.	Profesionales de otras industrias manufactureras	208	60	62	-2	206
	4.- Eraikuntzarekin zerikusia duten lanbideak	Profesionales relacionados con la construcción	997	218	160	58	1.055
	5.- Mekaritza eta ostalaritzarekin zerikusia duten lanbideak	Profesionales del comercio y la hostelería	1.000	219	233	-14	986
	6.- Garraio eta komunikazioekin zerikusia duten lanbideak	Profesionales del transporte y las comunicaciones	44	74	60	14	58
	7.- Finantz erak.,lege,aseg. eta akura ihard.zerik.duten lanb.	Prof. activ. financ., juríd., de seguros y de alquileres	3.051	580	562	18	3.069
	8.- Bestelako zerbitzuekin zerikusia duten lanbideak	Profesionales relacionados con otros servicios	2.542	718	603	115	2.657
2 SEKZIO GUZTIRA	LANBIDE IHARDUERAK	ACTIVIDADES PROFESIONALES	8.034	1.936	1.748	188	8.222
3 SEKZIO GUZTIRA	ARTE IHARDUERAK	ACTIVIDADES ARTISTICAS	142	86	53	33	175
GUZTIRA							
TOTAL			84.307	17.611	14.413	3.198	87.505

A1.1.3. TAULA 2000KO INDARREANGO JARDUERA EKONOMIKOAK UDALERRIEN ARABERA SAILKATUAK
 CUADRO A1.1.3. ACTIVIDADES ECONÓMICAS VIGENTES EN 2000 CLASIFICADAS POR MUNICIPIOS

UDALERRIA MUNICIPIO	MET. GUZT.	1999			MET. GUZT.	2000			MET. GUZT.
	TOT. ACUM.	ALTAK	BAJAK	URT. GUZT.	TOT. ACUM.	ALTAK	BAJAK	URT. GUZT.	TOT. ACUM.
	92-98	ALTAS	BAJAS	TOT. AÑO	92-99	ALTAS	BAJAS	TOT. AÑO	92-00
ABALTZISKETA	15	9	4	5	20	7	1	6	26
ADUNA	134	25	25	0	134	48	37	11	145
AIA	256	29	32	-3	253	45	38	7	260
AIZARNAZABAL	54	9	5	4	58	9	9	0	58
ALBITZUR	28	5	5	0	28	3	6	-3	25
ALEGIA	189	41	37	4	193	41	28	13	206
ALKIZA	27	16	5	11	38	4	11	-7	31
ALTZAGA	6	6	1	5	11	1	2	-1	10
ALTZO	33	7	8	-1	32	14	2	12	44
AMEZKETA	101	13	14	-1	100	17	14	3	103
ANDOAIN	1.397	296	282	14	1.411	361	226	135	1.546
ANOETA	195	38	54	-16	179	52	49	3	182
ANTZUOLA	169	16	14	2	171	30	17	13	184
ARAMA	9	1	0	1	10	7	2	5	15
ARETXABALET	503	76	80	-4	499	114	53	61	560
ARRASATE	2.099	389	358	31	2.130	404	349	55	2.185
ASTEASU	182	31	23	8	190	39	18	21	211
ASTIGARRAGA	881	191	123	68	949	327	86	241	1.190
ATAUN	96	16	14	2	98	18	19	-1	97
AZKOITIA	943	165	121	44	987	160	130	30	1.017
AZPEITIA	1.650	243	210	33	1.683	314	189	125	1.808
BALIARRAIN	5	4	2	2	7	3	2	1	8
BEASAIN	1.358	267	219	48	1.406	289	195	94	1.500
BEIZAMA	8	5	1	4	12	3	2	1	13
BELAUNTZA	67	5	4	1	68	21	3	18	86
BERASTEGI	66	14	13	1	67	12	14	-2	65
BERGARA	1.630	265	191	74	1.704	218	190	28	1.732
BERROBI	36	6	8	-2	34	6	8	-2	32
BIDEGOIAN	35	4	3	-1	36	5	2	3	39
DEBA	644	81	87	-6	638	105	64	41	679
DONOSTIA	25.559	5.349	4.864	485	26.044	4.952	5.016	-64	25.980
EIBAR	3.763	639	659	-20	3.743	639	841	-202	3.541
ELDUAIEN	19	5	4	1	20	3	3	0	20
ELGETA	138	21	19	2	140	36	19	17	157
ELGOIBAR	1.304	214	165	49	1.353	231	151	80	1.433
ERRENTERIA	3.141	760	711	49	3.190	794	550	244	3.434
ERREZIL	39	13	7	6	45	3	9	-6	39
ESKORIATZA	300	64	60	4	304	68	52	16	320
EZKIO-ITXASO	123	18	14	4	127	31	12	19	146
GABIRIA	33	8	5	3	36	5	5	0	36
GAINTZA	8	0	1	-1	7	1	2	-1	6
GAZTELU	7	1	6	-5	2	4	2	2	4
GETARIA	319	43	30	13	332	42	33	9	341
HERNANI	2.045	397	334	63	2.108	401	280	121	2.229
HERNIALDE	11	9	3	6	17	4	7	-3	14
HONDARRIBIA	1.458	289	273	16	1.474	333	332	1	1.475
IBARRA	387	80	89	-9	378	74	84	-10	368
IDIAZABAL	182	24	20	4	186	35	19	16	202
IKAZTEGIETA	52	9	7	2	54	10	13	-3	51
IRUN	8.063	1.931	1.545	386	8.449	1.982	1.505	477	8.926
IRURA	188	36	31	5	193	55	22	33	226
ITSASONDO	59	10	5	5	64	16	10	6	70
LARRAUL	16	6	2	4	20	7	6	1	21
LASARTE-ORIA	2.026	605	556	49	2.075	595	554	41	2.116
LAZKAO	491	138	76	62	553	253	105	148	701
LEABURU-TXARAMA	37	8	4	4	41	1	6	-5	36
LEGAZPI	745	142	130	12	757	154	119	35	792
LEGORRETA	117	30	22	8	125	27	16	11	136
LEINTZ-GATZAGA	22	2	3	-1	21	2	4	-2	19
LEZO	764	163	122	41	805	215	132	83	888
LIZARTZA	57	7	12	-5	52	10	11	-1	51
MENDARO	145	25	23	2	147	34	17	17	164
MUTILOA	18	3	2	1	19	8	4	4	23
MUTRIKU	404	60	54	6	410	78	50	28	438
OIARTZUN	1.879	544	426	118	1.997	362	401	-39	1.958
OLABERRIA	187	27	21	6	193	31	38	-7	186
ONATI	914	158	126	32	946	165	108	57	1.003
ORDIZIA	1.017	179	157	22	1.039	197	127	70	1.109
ORENDAIN	12	2	2	0	12	5	4	1	13
OREXA	9	2	0	2	11	1	3	-2	9
ORIO	453	90	67	23	476	91	46	45	521
ORMAIZTEGI	133	33	19	14	147	43	18	25	172
PASAIA	1.621	277	263	14	1.635	333	203	130	1.765
SEGURA	83	13	10	3	86	12	19	-7	79
SORALUCE	393	65	69	-4	389	69	64	5	394
TOLOSA	2.459	411	384	27	2.486	454	346	108	2.594
URNIETA	683	168	94	74	757	172	100	72	829
URRETXU	754	173	134	39	793	115	144	-29	764
USURBIL	656	131	119	12	668	282	107	175	843
VILLABONA	536	113	96	17	553	124	84	40	593
ZALDIBIA	128	22	18	4	132	23	23	0	132
ZARAUTZ	2.672	471	361	110	2.782	548	429	119	2.901
ZEGAMA	114	28	27	1	115	27	16	11	126
ZERAIN	16	9	6	3	19	6	2	4	23
ZESTOA	318	47	40	7	325	56	40	16	341
ZIZURKIL	330	79	59	20	350	89	48	41	391
ZUMAIA	827	119	108	11	838	202	110	92	930
ZUMARRAGA	880	167	175	-8	872	127	140	-13	859
RESTO	263	362	376	-14	249	297	36	261	510
GUZTIRA / TOTAL	82.193	17.072	14.958	2.114	84.307	17.611	14.413	3.198	87.505

A1.1.4. TAULA ONDASUN HIGIEZINEN GAINEKO ZERGAREN KARGA TASAK ETA EKONOMI JARDUEREN GAINEKO ZERGAREN KOEFIZIENTEAK, 2000
ETA 2001 EKITALDIARI DAGOZKIENAK

CUADRO A1.1.4. TIPOS DE GRAVAMEN DEL IMPUESTO SOBRE BIENES INMUEBLES Y COEFICIENTES DEL IMPUESTO SOBRE ACTIVIDADES ECONÓMICAS
CORRESPONDIENTES A 2000 Y 2001

UDALAK AYUNTAMIENTOS	ONDASUN HIGIEZINEN GAIN. ZERGA / IMP. S. / BIENES INMUEBLES				EKONOMI IHARDUEREN G. ZERGA IMP. ACTIVIDADES ECONÓMICAS	
	HIRILURRA / URBANA		LANDALURRA / RÚSTICA		2000	2001
	2000	2001	2000	2001		
ABALTZISKETA	0,4000	0,4000	0,6000	0,6000	1,0000	1,0000
ADUNA	0,5000	0,5000	0,6000	0,6000	1,5000	1,5400
AIA	0,6000	0,6000	0,8000	0,8000	1,3000	1,3000
AIZARNAZABAL	0,6120	0,6300	0,7200	0,7400	1,4700	1,5100
ALBIZTUR	0,4000	0,4000	0,8000	0,8000	1,3000	1,3000
ALEGIA	0,5000	0,5000	0,8562	0,8562	1,2911	1,2911
ALKIZA	0,4260	0,4380	0,6390	0,6570	1,1720	1,2050
ALTZAGA	0,4000	0,4000	0,3000	0,3000	1,0000	1,0000
ALTZO	0,4200	0,4200	0,6000	0,6000	1,0000	1,1000(*)
AMEZKETA	0,5000	0,5000	0,7000	0,7000	1,2000	1,2000
ANDOAIN	0,5400	0,5616	0,7400	0,7696	1,6500	1,7160
ANOETA	0,5000	0,5000	0,6000	0,6000	1,1000(*)	1,1000(*)
ANTZUOLA	0,6000	0,6000	0,8200	0,8200	1,2240	1,2240
ARAMA	0,4000	0,4000	0,6000	0,6000	1,0000	1,0000
ARETXABALETA	0,5550	0,5631	0,8918	0,9049	1,4830	1,5340
ARRASATE	0,5600	0,5600	0,8600	0,8600	1,4800	1,5300
ASTEASU	0,7500	0,7500	0,5000	0,5000	1,4000	1,4000
ASTIGARRAGA	0,6400	0,6400	0,6200	0,6200	1,6700	1,7300
ATAUN	0,4200	0,4200	0,7350	0,7350	1,3000	1,3000
AZKOITIA	0,5974	0,6189	0,7134	0,7391	1,4572	1,5097
AZPEITIA	0,6829	0,7068	0,8700	0,8700	1,6216	1,6784
BALIARRAIN	0,4000	0,4000	0,6000	0,6000	1,0000	1,0000
BEASAIN	0,6000	0,6000	0,6500	0,6500	1,2500	1,2500
BEIZAMA	0,4000	0,4000	0,6000	0,6000	1,1000	1,1000
BELAUNTZA	0,5000	0,5000	0,5000	0,5000	1,2500	1,2500
BERASTEGI	0,4000	0,4000	0,6500	0,6500	1,3000	1,3000
BERGARA	0,5812	0,5915	0,8791	0,8947	1,4670	1,5230
BERROBI	0,4200	0,4200	0,6000	0,6000	1,0000	1,0000
BIDEGOIAN	0,5000	0,5000	0,7000	0,7000	1,3000	1,3000
DEBA	0,6600	0,6700	0,7500	0,7500	1,4000	1,4200
DONOSTIA	0,5921	0,6008	0,3292	0,3340	1,4310(*)	1,4810(*)
EIBAR	0,7471	0,7471	0,3000	0,3000	1,9435(*)	1,9435(*)
ELDUAIN	0,4000	0,4000	0,6500	0,6500	1,0000	1,0000
ELGETA	0,6400	0,6600	0,8900	0,9200	1,4810	1,5300
ELGOIBAR	0,5985	0,5985	0,7561	0,7561	1,4600	1,4600
ERRENTERIA	0,8640	0,8940	0,8640	0,8940	1,8310	1,8950
ERREZIL	0,6000	0,6000	0,4000	0,5800	1,0230	1,0610
ESKORIATZA	0,5900	0,5900	0,9500	0,9500	1,5800	1,5800
EZKIO-ITSASO	0,4670	0,4810	0,3440	0,3540	1,1620	1,1960
GABIRIA	0,4000	0,4000	0,3000	0,3000	1,0000	1,0000
GAINTZA	0,4000	0,4000	0,3000	0,3000	1,0000	1,0000
GAZTELU	0,4000	0,4000	0,5000	0,5000	1,0000	1,0000
GETARIA	0,7000	0,7000	0,6000	0,6000	1,3200	1,3500
HERNANI	0,6900	0,7200	0,6900	0,7200	1,6600	1,7300
HERNIALDE	0,4500	0,4500	0,6000	0,6000	1,0000	1,0000
HONDARRIBIA	0,8058	0,8290	0,7458	0,7680	2,0000	2,0700
IBARRA	0,5300	0,5400	0,6000	0,6000	1,0000	1,1000
IDIAZABAL	0,4600	0,4800	0,6650	0,6800	1,3500	1,3800
IKAZTEGIETA	0,4300	0,4400	0,6100	0,6300	1,0500(*)	1,0900(*)
IRUN	0,6150	0,6330	0,7160	0,7370	1,7600(*)	1,8130(*)
IRURA	0,5350	0,5350	0,6000	0,6000	1,2500(*)	1,2500(*)
ITSASONDO	0,4100	0,4300	0,6000	0,6300	1,0280	1,1150
LARRAUL	0,4000	0,4000	0,6000	0,6000	1,3000	1,3000
LASARTE-ORIA	0,7010	0,7060	0,7010	0,7060	1,8314(*)	1,9200(*)
LAZKAO	0,4936	0,4936	0,7382	0,7382	1,1385	1,1385
LEABURU	0,4000	0,4000	0,6000	0,6000	1,0000	1,0000
LEGAZI	0,5500	0,5500	0,7300	0,7300	1,2000(*)	1,2000(*)
LEGORRETA	0,5500	0,5500	0,6000	0,6000	1,1800	1,2200
LEINTZ-GATZAGA	0,6300	0,6360	0,8560	0,8650	1,3800	1,3900
LEZO	0,6700	0,6700	0,7200	0,7200	1,6200(*)	1,6200(*)
LIZARTZA	0,4000	0,4000	0,6000	0,6000	1,2000	1,2000
MENDARO	0,5000	0,6000	0,6000	0,6500	1,0000	1,1000
MUTILOA	0,4600	0,4760	0,3600	0,3730	1,1800	1,2200
MUTRIKU	0,6600	0,6700	0,7300	0,7400	1,4000	1,4100
OIARTZUN	0,5803	0,5977	0,6918	0,7126	1,4392(*)	1,4824(*)
OLABERRIA	0,4000	0,4000	0,6000	0,6000	1,2500	1,2500
ONATI	0,7035	0,7138	0,9347	0,9484	1,7425(*)	1,8034(*)
ORDIZIA	0,6000	0,6120	0,6420	0,6420	1,2850	1,3330
ORENDAIN	0,4080	0,4080	0,6120	0,6120	1,0200	1,0200
OREXA	0,4000	0,4000	0,6000	0,6000	1,2000	1,2000
ORIO	0,5400	0,5590	0,7650	0,7920	1,3600	1,4100
ORMAIZTEGI	0,5200	0,5400	0,5200	0,5400	1,2500	1,2900
PASAIA	0,7000	0,7000	0,8500	0,8500	1,8200	1,8200
SEGURA	0,5125	0,5304	0,7277	0,7532	1,2600	1,3000
SORALUZE	0,7800	0,7800	0,7800	0,7800	1,6100	1,6100
TOLOSA	0,7400	0,7400	1,0000	1,0000	1,6700(*)	1,6700(*)
URNIETA	0,6000	0,6000	0,7000	0,7000	1,6000	1,6000
URRETXU	0,5339	0,5339	0,6941	0,6941	1,5294	1,5294
USURBIL	0,5466	0,5514	0,7556	0,7556	1,1500(*)	1,1500(*)
VILLABONA	0,5559	0,5654	0,5559	0,5654	1,4760(*)	1,5300(*)
ZALDIBIA	0,4350	0,4350	0,3350	0,3350	1,2000	1,2000
ZARAUTZ	0,7000	0,7110	0,3000	0,3050	1,6500	1,7100
ZEGAMA	0,5000	0,5200	0,3900	0,4000	1,2100	1,2100
ZERAIN	0,4500	0,4657	0,3060	0,3167	1,2300	1,2700
ZESTOA	0,7100	0,7000	0,8100	0,7900	1,6120	1,6690
ZIZURKIL	0,4400	0,4400	0,7800	0,7800	1,2000	1,2000
ZUMAILA	0,7000	0,7000	0,6000	0,6000	1,3000	1,4000
ZUMARRAGA	0,5400	0,5400	0,6500	0,6500	1,5000	1,5000

(*) Kaleen kategoriaren araberrako haztapan indizea duten udalak / Ayuntamientos con índice de ponderación según la categoría de las calles.

A1.2.1. TAULA DIRUSARRERA ETA GASTU EZ FINANTZARIOEN LIKIDAZIOA. ERKAKETA AURREKO EKITALDIAREKIN
 CUADRO A1.2.1. LIQUIDACIÓN DE INGRESOS Y GASTOS NO FINANCIEROS. COMPARACIÓN CON EJERCICIOS ANTERIORES

AZALPENA	DENOMINACIÓN	1996	1997	1998	1999	ALDAKETA %-TAN VARIACION EN %		
						97 / 96	98 / 97	99 / 98
1. Sarrera arruntak	Ingresos corrientes	73.156	78.678	84.683	90.360	7,5	7,6	6,7
2. Gastu arruntak	Gastos corrientes	57.546	56.247	60.483	63.596	-2,3	7,5	5,1
3. AURREZTUA	AHORRO (1-2)	15.610	22.431	24.200	26.764	43,7	7,9	10,6
4. Jasotako kapital transferentziak	Transferencias de capital recibidas	48.694	4.684	4.248	4.336	-3,8	-9,3	2,1
5. Inbertsio garbiak	Inversiones netas (*)	12.436	134.837	17.757	21.057	8,4	31,7	18,6
6. Ordaindutako kapital transferentziak	Transferencias de capital pagadas	2.943	2.565	2.744	3.705	-12,9	7,0	35,0
FINANTZAZIORAKO	CAPACIDAD (NECESIDAD) DE							
AHALMENA (BEHARRA)	FINANCIACIÓN (3+4-5-6)	5.100	11.066	7.948	6.338			

Zenbatekoa milioi pezetakotan / Importe en millones de pesetas

(*) Inbertsioetako gastuak ken inbertsioen inorenganatzegatik izandako sarrerak.
 Gastos en inversiones menos ingresos por enajenación de inversiones

A1.2.2. TAULA 1999KO SARRERA AURREKONTUEN LIKIDAZIOA
 CUADRO A1.2.2. LIQUIDACIÓN DE LOS PRESUPUESTOS DE INGRESO DE 1999

UDALERRIA MUNICIPIO	BIZTANLEAK POBLACIÓN	GERAKINAK RESULTAS	BENETAZKO ERAGIKETAK EDO ERAGIKETA EZ FINANTZARIOAK OPERACIONES REALES O NO FINANCIERAS													FINANTZA ERAGIKETAK OPERACIONES FINANCIERAS			
			GUZTIRA TOTAL	SARRERA ARRUNTAK INGRESOS CORRIENTES							KAPITAL SARRERAK INGRESOS DE CAPITAL						GUZTIRA TOTAL	FINANTZA AKTIBOAK ACTIVOS FINANCIEROS	FINANTZA PASIBOAK PASIVOS FINANCIEROS
				GUZTIRA TOTAL	ZUZENEKO ZERGAK IMPUESTOS DIRECTOS	ZEHARKAKO ZERGAK IMPUESTOS INDIRECTOS	TASAK ETA BESTE SARRERAK TASAS Y OTR. INGRESOS	TRANFER. ARRUNTAK TRANFER. CORRIENTES	ONDARE SARRERAK INGRESOS PATRIMON.	GUZTIRA TOTAL	INB. ERREALEN ENAJENACIÓN INV. REALES	KAPITAL TRANSFER. DE CAPITAL	12=13+14	13	14				
																1=2+12			
ABALTZISKETA	262		114	67	45	3		2		37	2	22	18	4	47	47			
ADUNA	310	21	106	81	78	23		9	11	30	4	3	2	1	25		25		
AIA	1.663	42	259	259	223	54	8	29	129	3	36	1	35	0					
AIZARNAZABAL	546	6	94	94	88	20	1	19	47	1	6	5	1	0					
ALBIZTUR	289		53	53	53	6	1	2	43	1	0			0					
ALEGIA	1.614	9	171	171	165	30	3	18	113	2	5		5	0					
ALKIZA	261	0	43	43	34	3	1	1	27	2	8	7	2	0					
ALTZAGA	97	5	93	93	29	1	4	1	21	1	64	36	28	0					
ALTZO	338	4	56	56	54	7	3	4	40	1	2		2	0					
AMEZKETA	995	8	99	99	97	15	3	9	67	3	2		2	0					
ANDOAIN	14.249	224	1.909	1.907	1.624	281	86	231	997	29	284	113	171	2		2			
ANOETA	1.718	7	169	169	166	30	1	19	114	1	3		3	0					
ANTZUOLA	1.900	25	282	242	242	46	15	30	136	1	13		13	39	14		25		
ARAMA	168	0	44	44	44	2	7	5	27	4	0			0					
ARETXABALETIA	6.096	71	787	787	784	139	63	187	386	8	3	1	1	0		0			
ARRASATE	23.984	602	3.582	3.571	2.885	652	114	463	1.614	42	686	459	227	10		10			
ASTEASU	1.179	1	242	242	152	37	25	14	75	1	90	59	31	0					
ASTIGARRAGA	3.355	87	788	634	628	174	75	147	226	6	5		5	155	50		105		
ATAUN	1.553	51	253	253	168	21	7	25	103	11	85	53	32	0					
AZKOITIA	10.212	239	1.616	1.537	1.368	234	50	251	710	124	169	108	61	79	4		75		
AZPEITIA	13.560	212	1.867	1.866	1.818	515	87	310	882	23	48	4	45	1		1			
BALIARRAIN	85		39	39	29	1		1	25	3	11		11	0					
BEASAIN	12.171	208	1.642	1.637	1.526	328	111	258	814	14	111		111	5		5			
BEIZAMA	161		47	47	45	0		9	25	11	1	1		0					
BELAUNTZA	322	24	59	59	58	13	1	13	30	1	0		0	0					
BERASTEGI	972	1	104	104	99	16	1	12	67	2	5		5	0					
BERGARA	15.141	554	2.133	2.133	2.084	431	76	578	986	14	49	1	48	0		0			
BERROBI	551	30	80	80	67	10	6	7	44	0	13		13	0					
BIDEGOIAN	420	2	63	63	56	10	2	6	35	2	8		8	0					
DEBA	5.090	115	694	694	694	178	14	160	336	6	0			1		1			
DONOSTIA	179.208	5.532	35.113	29.788	26.381	7.402	814	4.592	12.803	770	3.407	2.178	1.228	5.325	4.625		700		
EIBAR	29.339	599	3.946	3.938	3.861	918	75	676	2.157	35	76		76	8		8			
ELDUAIN	192	0	47	47	30	4		1	22	3	17	10	8	0					
ELGETA	973	69	140	140	129	26	16	15	72	0	10		10	0					
ELGOIBAR	10.750	27	1.500	1.494	1.444	274	135	312	720	3	50	0	49	6		6			
ERRENTERIA	39.189	1.046	5.383	4.696	4.524	880	136	856	2.633	19	172	62	110	687	12		675		
ERREZIL	631	22	124	100	62	10	1	5	45	1	39		39	24			24		
ESKORIATZA	3.914	24	501	498	485	91	10	112	262	8	13	0	13	3		3			
EZKIO-ITSASO	537	6	98	98	95	23	9	15	46	2	3		3	0					
GABIRIA	434	1	54	54	52	8	1	3	38	1	2		2	0					
GAINZA	133	4	26	26	26	1		2	23	0	0		0	0					
GAZTELU	149		29	29	25	1		1	23	0	4		4	0					
GETARIA	2.430	57	357	357	324	70	11	79	162	2	32	24	8	0					
HERNANI	18.682	668	2.144	2.137	2.132	495	83	376	1.170	7	6		6	6		6			
HERNIALDE	287		85	85	39	3		3	2	30	1	46	46	0					
HONDARRIBIA	14.674	686	1.951	1.949	1.909	579	82	215	980	54	40	32	8	2		2			
IBARRA	4.334	79	415	415	412	68	13	56	273	2	2	0	2	0		0			
IDIAZABAL	2.040	11	330	330	239	51	20	35	131	2	91	38	53	0					
IKAZTEGIETA	382	0	57	57	55	11	0	6	37	0	2		2	0					
IRUN	55.497	2.420	6.750	6.666	6.631	1.710	380	565	3.812	164	35	22	13	83		83			
IRURA	746	29	164	163	161	36	42	27	55	1	3		3	0		0			
ITSASONDO	609	5	67	67	67	10	2	6	48	1	0		0	0					
LARRAUL	144	0	41	41	30	2	1	4	22	1	11		11	0					
LASARTE-ORIA	17.630	193	2.735	2.734	2.319	457	43	490	1.302	26	415	156	259	1		1			
LAZKAO	4.873	55	564	564	561	111	40	90	315	5	3		3	0					
LEABURU	356	13	62	62	54	5	5	2	42	1	8	7	1	0					
LEGAZPI	9.064	116	1.151	1.150	1.082	218	41	171	635	17	68		68	0		0			
LEGORRETA	1.422	35	189	189	158	31	4	28	93	2	31	30	1	0					
LEINTZ-GATZAGA	262	31	69	61	54	4	1	13	29	7	7		7	8		8			
LEZO	5.829	404	744	744	740	208	33	102	395	2	4		4	1		1			
LIZARTZA	600	5	84	84	82	11	1	4	51	14	2		2	0					
MENDARO	1.343	2	167	167	162	23	13	37	88	0	5	5	0	0					
MUTILOA	167	5	51	36	35	2	1	2	28	2	1		1	15			15		
MUTRIKU	4.799	22	557	557	547	101	22	111	308	5	10	3	6	0					
OIARTZUN	9.055	385	1.573	1.571	1.455	467	99	274	600	16	116		116	2		2			
OLABERRIA	977	10	333	333	313	46	28	159	73	7	20	20	0						
ONATI	10.668	386	2.337	2.166	1.825	333	83	644	729	36	341	15	327	171			171		
ORDIZIA	9.087	158	1.355	1.198	1.157	226	67	240	598	25	42	32	10	156	2		154		
ORENDAIN	152		65	65	31	2		1	27	1	34		34	0					
OREXA	79	1	24	24	22	1		1	20	0	3		3	0					
ORIO	4.307	35	662	662	662	90	35	196	314	27	0		0	0					
ORMAIZTEGI	1.176	27	197	181	149	31	10	32	76	0	33		33	16		1	15		
PASAIA	17.056	611	2.163	2.062	1.981	458	31	301	1.184	7	82	2	80	100	3		98		
SEGURA	1.263	1	152	137	119	20	3	17	80	0	17		17	15			15		
SORALUZE	4.315	11	472	472	472	77	18	65	308	4	0		0	0					
TOLOSA	18.113	188	3.092	3.091	2.912	622	63	902	1.259	65	179		179	0		0			
URNIETA	5.376	128	991	742	720	185	44	150	339	2	22	15	7	249			249		
URRETXU	6.381	75	842	841	770	140	57	142	417	14	71	16	55	1		1			
USURBIL	5.282	195	1.100	1.100	1.100	232	165	335	366	2	0		0	0					
VILLABONA	5.443	177	714	700	661	129	10	102	402	18	39		39	14		4	10		
ZALDIBIA	1.526	31	262	197	184	40	6	29	108	1	13	9	5	65			65		
ZARAUZT	20.187	318	2.793	2.768	2.418	618	37	445	1.295	22	350	64	287	25		25			
ZEGAMA	1.307	19	164	164	158	21	11	19	89	19	5		5	0					
ZERAIN	242	8	82	82	36	3		5	27	0	46	3	43	0					
ZESTOA	3.182	108	553	453	347	76	8	51	207	5	106		106	100			100		
ZIZURKIL	2.763	54	365	353	303	63	5	45	185	5	50		50	12			12		
ZUMAI	8.331	145	995	993	990	201	83	148	543	15	3		3	2		2			
ZUMARRAGA	10.126	296	1.318	1.318	1.280	201	67	329	676	7	38		38	0		0			
GUZTIRA / TOTAL	677.275	18.078	105.782	98.319	90.360	21.408	3.742	16.467	46.958	1.785	7.959	3.623	4.336	7.463	4.931	2.532			

A1.2.3. TAULA 1999KO GASTU AUREKONTUEN LIKIDAZIOA
 CUADRO A1.2.3. LIQUIDACIÓN DE LOS PRESUPUESTOS DE GASTO DE 1999

UDALERRIA MUNICIPIO	BIZTANLEAK POBLACIÓN	GERAKINAK RESULTAS	BENETAZKO ERAGIKETAK EDO ERAGIKETA EZ FINANTZARIOAK											FINANTZA ERAGIKETAK		
			GUZTIRA TOTAL	OPERACIONES REALES O NO FINANCIERAS								OPERACIONES FINANCIERAS				
				GUZTIRA TOTAL	GASTU ARRUNTAK				KAPITAL GASTUAK				GUZTIRA TOTAL	FINANTZA AKTIBOAK	FINANTZA PASIBOAK	
					GASTOS CORRIENTES				GASTOS DE CAPITAL							
1=2+11	2=3+8	3=4+5+6+7	4	5	6	7	8=9+10	9	10	11=12+13	12	13				
			PERSOAL GASTUAK DE PERSONAL	OND.ARR.ETA Z. EROSKETA COMPRA DE BS CORR. Y SERV.	FINANTZA GASTUAK FINANCIEROS	TRANSFER. ARRUNTAK TRANFER.	GUZTIRA TOTAL	INBERTSIO ERREALAK INVERSIONES REALES	KAPITAL TRANSFER. DE CAPITAL							
ABALTZISKETA	262		117	117	25	14	8	3	92	90	2	0				
ADUNA	310	7	119	119	49	24	18	6	70	67	4	0				
AIA	1.663	0	306	303	164	61	57	1	45	139	139	4		4		
AIZARNAZABAL	546	3	91	84	55	29	15	2	10	29	29	0	7	7		
ALBIZTUR	289		47	47	22	5	10	3	3	25	25	0				
ALEGIA	1.614	50	177	165	125	37	73	4	10	40	33	7	12	12		
ALKIZA	261	0	70	69	33	11	14	7	36	36	0	0	0	0		
ALTZAGA	97	16	115	115	12	5	5	2	103	103	0	0	0	0		
ALTZO	338	1	52	52	43	20	18	0	5	9	9	0	0	0		
AMEZKETA	995	19	105	105	80	29	41	9	25	25	0	0	0	0		
ANDOAIN	14.249	184	1.900	1.750	1.245	595	400	32	218	505	505	150	2	148		
ANOETA	1.718	136	136	133	126	70	36	0	19	7	7	3	3	3		
ANTZUOLA	1.900	11	270	251	166	63	65	2	36	85	80	5	19	19		
ARAMA	168	3	18	18	18	5	11	0	3	0	0	0	0	0		
ARETXABALETA	6.096	54	791	744	469	130	229	10	100	276	239	37	47	46		
ARRASATE	23.984	306	3.493	3.283	1.926	677	586	54	610	1.357	1.287	70	210	190		
ASTEASU	1.179	9	233	226	99	35	43	1	20	127	126	1	7	4		
ASTIGARRAGA	3.355	78	756	716	430	138	233	17	42	286	230	56	40	39		
ATAUN	1.553	35	314	307	91	30	49	1	11	216	212	4	7	7		
AZKOITIA	10.212	176	1.410	1.251	799	219	410	14	156	452	442	10	159	70		
AZPEITIA	13.560	250	2.106	1.923	1.153	511	532	15	96	770	743	27	183	82		
BALIARRAIN	85		108	108	15	8	4	2	94	92	1	0	0	0		
BEASAIN	12.171	151	1.883	1.803	919	309	350	24	237	884	731	154	79	77		
BEIZAMA	161		68	68	38	9	24	1	4	30	30	0	0	0		
BELAUNTZA	322	43	59	58	37	15	13	0	9	21	21	1	1	1		
BERASTEGI	972		103	103	62	26	28	8	42	36	6	0	0	0		
BERGARA	15.141	179	2.258	2.063	1.516	616	605	52	243	547	505	42	195	182		
BERROBI	551	25	72	72	32	14	16	3	3	40	40	0	0	0		
BIDEGOIAN	420	9	61	55	38	10	15	0	13	17	17	6	6	6		
DEBA	5.090	98	712	662	569	217	159	24	170	93	93	49	1	49		
DONOSTIA	179.208	3.677	35.056	27.923	19.720	6.502	8.111	727	4.380	8.203	6.202	2.001	7.133	364	6.769	
EIBAR	29.339	269	3.270	2.934	2.417	1.095	550	78	694	517	423	95	336	330		
ELDUAIN	192		60	60	24	11	10	3	36	36	0	0	0	0		
ELGETA	973	33	154	115	92	42	29	3	18	23	22	1	39	5	34	
ELGOIBAR	10.750	1	1.343	1.207	938	319	328	33	259	268	268	137	4	133		
ERRETERIA	39.189	422	5.207	4.530	3.540	1.635	1.167	134	603	990	928	63	677	22	654	
ERREZIL	631	22	123	109	44	18	21	1	5	65	58	7	14	14	14	
ESKORIATZA	3.914	54	601	521	308	90	154	0	64	213	181	31	80	80	0	
EZKIO-ITSASO	537	8	102	102	79	35	33	11	23	21	2	0	0	0	0	
GABIRIA	434	6	66	66	36	10	15	11	30	30	0	0	0	0	0	
GAINTZA	133	5	28	28	21	11	7	0	3	7	7	0	0	0	0	
GAZTELU	149		40	40	23	8	12	4	17	15	2	0	0	0	0	
GETARIA	2.430	39	290	264	223	81	111	6	24	42	34	8	25	25	25	
HERNANI	18.682	155	2.431	2.204	1.546	589	591	37	329	659	525	134	226	0	226	
HERNIALDE	287	21	86	83	23	8	10	1	4	60	55	5	3	3	3	
HONDARRIBIA	14.674	143	1.631	1.590	1.197	574	411	25	186	394	354	39	41	3	39	
IBARRA	4.334	53	416	406	269	127	103	1	39	136	136	10	0	10	10	
IDIAZABAL	2.040	13	280	269	163	55	89	3	16	106	100	6	11	11	11	
IKAZTEGIETA	382	0	75	72	43	17	18	0	8	28	27	1	4	2	2	
IRUN	55.497	445	7.200	6.319	4.371	1.846	1.458	163	904	1.948	1.672	276	880	239	641	
IRURA	746	18	132	116	93	43	40	3	8	23	20	3	15	0	15	
ITSASONDO	609	3	67	65	54	15	25	1	14	11	11	2	2	2	2	
LARRAUL	144	16	56	56	20	6	11	3	36	35	1	0	0	0	0	
LASARTE-ORIA	17.630	309	2.357	2.155	1.706	692	837	63	115	450	368	82	202	1	201	
LAZKAO	4.873	27	595	582	356	134	160	3	59	225	223	2	13	0	13	
LEABURU	356	5	59	58	34	18	10	6	25	25	0	0	0	0	0	
LEGAZPI	9.064	122	1.226	1.114	747	256	290	34	167	367	286	81	112	20	92	
LEGORRETA	1.422	9	201	199	101	38	45	1	18	98	98	2	2	2	2	
LEINTZ-GATZAGA	262	12	98	98	43	15	24	4	55	55	0	0	0	0	0	
LEZO	5.829	184	1.066	970	670	288	266	26	91	300	300	36	2	33	33	
LIZARTZA	600	11	81	78	57	28	28	1	10	21	21	3	3	3	3	
MENDARO	1.343	5	147	140	103	34	59	3	8	37	33	3	7	7	7	
MUTILOA	167	0	51	30	22	4	13	2	3	9	9	21	20	1	1	
MUTRIKU	4.799	2	516	481	402	160	129	12	102	79	70	9	35	35	35	
OIARTZUN	9.055	62	1.466	1.394	907	369	281	32	225	487	421	66	73	2	71	
OLABERRIA	977	23	477	477	120	48	39	33	357	357	0	0	0	0	0	
OÑATI	10.668	206	2.271	2.078	1.205	326	742	48	90	872	872	193	5	188	188	
ORDIZIA	9.087	110	1.118	1.016	798	304	270	21	202	218	207	12	102	102	102	
ORENDAIN	152		82	82	50	8	8	30	3	32	30	3	0	0	0	
OREXA	79	12	23	23	15	3	5	7	8	8	8	0	0	0	0	
ORIO	4.307	210	559	545	426	206	175	4	41	119	119	14	14	14	14	
ORMAIZTEGI	1.176	23	197	192	109	37	63	1	8	83	80	3	5	5	5	
PASAIA	17.056	103	2.152	1.967	1.610	772	474	58	307	357	342	15	184	3	182	
SEGURA	1.263	21	144	130	91	24	52	2	13	39	39	14	14	14	14	
SORALUZE	4.315	35	430	384	354	135	141	9	69	30	30	47	47	47	47	
TOLOSA	18.113	200	2.880	2.592	1.878	766	920	36	157	715	703	11	287	287	287	
URNIETA	5.376	107	931	754	525	148	214	20	143	228	57	172	178	178	178	
URRETXU	6.381	155	840	781	514	166	239	13	95	267	255	12	59	1	58	
USURBIL	5.282	204	983	923	531	286	144	17	84	392	377	15	61	1	60	
VILLABONA	5.443	57	797	747	464	194	187	22	61	282	282	50	5	45	45	
ZALDIBIA	1.526	42	255	253	126	60	50	0	15	127	124	3	1	0	1	
ZARAUTZ	20.187	132	2.701	2.613	1.837	620	824	44	349	777	706	71	88	33	55	
ZEGAMA	1.307	8	162	150	104	36	53	2	12	46	46	12	12	12	12	
ZERAIN	242	4	91	87	52	17	18	0	17	35	35	4	4	4	4	
ZESTOA	3.182	11	560	516	282	125	111	11	35	234	227	7	44	44	44	
ZIZURKIL	2.763	84	411	389	223	110	60	6	47	166	152	15	22	22	22	
ZUMAIA	8.331	143	1.126	1.070	627	181	341	14	91	443	443	56	0	55	55	
ZUMARRAGA	10.126	147	1.189	1.059	907	321	350	47	188	152	128	24	130	1	129	
GUZTIRA / TOTAL	677.275	10.031	104.846	91.981	63.596	23.993	24.984	2.056	12.563	28.385	24.680	3.705	12.866	1.052	11.814	

Zenbatekoa milioi pezetakotan / Importe en millones de pesetas

A1.3.1. TAULA DIRUSARRERA ETA GASTU EZ FINANTZARIOEN AURREKONTUA. ERKAKETA AURREKO EKITALDIAREKIN
 CUADRO A1.3.1. PRESUPUESTO DE INGRESOS Y GASTOS NO FINANCIEROS. COMPARACIÓN CON EJERCICIOS ANTERIORES

AZALPENA	DENOMINACIÓN	1997	1998	1999	2000	ALDAKETA %-TAN VARIACION EN %		
						98/97	99/98	00/99
1. Sarrera arruntak	Ingresos corrientes	71.624	75.451	83.703	87.236	5,3	10,9	4,2
2. Gastu arruntak	Gastos corrientes	59.950	61.139	64.711	68.509	2,0	5,8	5,9
3. AURREZTUA	AHORRO (1-2)	11.674	14.312	18.992	18.727	22,6	32,7	-1,4
4. Jasotako kapital transferentziak	Transferencias de capital recibidas	4.281	3.541	2.954	3.866	-17,3	-16,6	30,9
5. Inbertsio garbiak	Inversiones netas (*)	14.394	15.846	18.710	21.809	10,1	18,1	16,6
6. Ordaindutako kapital transferentziak	Transferencias de capital pagadas	19.890	1.647	3.213	2.429	-17,2	95,1	-24,4
FINANTZAZIORAKO	CAPACIDAD (NECESIDAD) DE							
AHALMENA (BEHARRA) (3+4-5-6)	FINANCIACIÓN (3+4-5-6)	-428	360	23	-1.646			

Zenbatekoa milioi pezetakotan / Importe en millones de pesetas

(*) Inbertsioetako gastuak ken inbertsioen inorenganatzegatik izandako sarrerak.
 Gastos en inversiones menos ingresos por enajenación de inversiones

A1.3.2. TAULA 2000KO SARRERA AURREKONTUAK KAPITULUAK
 CUADRO A1.3.2. PRESUPUESTOS DE INGRESO POR CAPÍTULOS DE 2000

UDALERRIA MUNICIPIO	BENETAZKO ERAGIKETAK EDO ERAGIKETA EZ FINANTZARIOAK OPERACIONES REALES O NO FINANCIERAS												FINANTZA ERAGIKETAK OPERACIONES FINANCIERAS		
	GUZTIRA TOTAL 1=2+12	GUZTIRA TOTAL 2=3+9	SARRERA ARRUNTAK INGRESOS CORRIENTES						KAPITAL SARRERAK INGRESOS DE CAPITAL				GUZTIRA TOTAL 12=13+14	FINANTZA AKTIBOAK ACTIVOS FINANCIEROS 13	FINANTZA PASIBOAK PASIVOS FINANCIEROS 14
			GUZTIRA TOTAL 3=4+5+6+7+8	ZUZENEKO ZERGAK IMPUESTOS DIRECTOS 4	ZEHARKAKO ZERGAK IMPUESTOS INDIRECTOS 5	TASAK ETA BESTE SARRERAK TASAS Y OTROS INGRESOS 6	TRANSFER. ARRUNTAK TRANSFERENCIAS CORRIENTES 7	ONDARE SARRERAK INGRESOS PATRIMON. 8	GUZTIRA TOTAL 9=10+11	INB. ERREALEN ENAJENACIÓN INV. REALES 10	KAPITAL TRANSFER. DE CAPITAL 11				
												GUZTIRA TOTAL 12=13+14			
ABALTZISKETA	65	65	42	4	3	32	4	23	15	8	0				
ADUNA	139	131	96	24	12	26	33	1	35	35	8		8		
AIA	301	301	262	45	18	73	123	2	39	3	0	0			
AIZARNAZABAL	90	90	81	17	0	18	46	0	8	5	3	0			
ALBIZTUR	56	56	56	6	2	4	42	2	0	0	0	0			
ALEGIA	192	192	191	28	12	32	118	2	0	0	0	0			
ALKIZA	44	44	35	3	0	2	28	2	9	9	0	0			
ALTZAGA	73	73	27	1	4	0	21	2	45	41	4	0			
ALTZO	53	53	53	6	3	4	39	1	0	0	0	0			
AMEZKETA	92	92	92	16	3	8	64	1	0	0	0	0			
ANDOAIN	1.913	1.910	1.694	282	65	270	1.016	61	216	154	62	3	3		
ANOETA	235	197	197	32	18	28	118	1	0	0	38		38		
ANTZUOLA	428	403	381	52	21	173	132	2	22	2	20	25	25		
ARAMA	56	56	56	2	7	18	26	3	0	0	0	0			
ARETXABALETA	1.146	871	840	131	70	239	393	7	31	21	10	275	99	176	
ARRASATE	3.900	3.649	3.146	668	300	507	1.625	46	503	100	403	251	10	241	
ASTEASU	349	309	148	33	20	14	78	3	162	116	46	40	40	40	
ASTIGARRAGA	663	637	622	173	66	135	230	18	15	12	4	26	26		
ATAUN	170	153	150	19	2	22	98	9	4	4	4	17	17	17	
AZKOITIA	1.467	1.367	1.231	232	53	196	721	29	135	96	40	101	1	100	
AZPEITIA	2.562	1.997	1.915	509	60	408	921	18	82	82	565	27	538		
BALIARRAIN	43	43	27	1		2	23	1	16	10	6	0	0		
BEASAIN	1.630	1.457	1.434	319	50	230	824	10	24	24	173	7	166		
BEIZAMA	54	54	35	0		9	25	1	19	19	0	0	0		
BELAUNTZA	52	52	49	12	1	5	30	1	3	2	1	0	0		
BERASTEGI	123	123	108	14	10	14	67	3	16	0	16	0	0		
BERGARA	2.845	2.229	2.211	410	90	708	993	11	18	0	18	616	5	611	
BERROBI	74	74	68	11	2	8	47	0	6	6	6	0	0		
BIDEGOIAN	70	70	59	9	3	8	37	3	12	0	12	0	0		
DEBA	775	710	710	182	23	159	341	5	0	0	65	0	65		
DONOSTIA	27.881	26.228	24.924	7.022	644	3.867	12.822	568	1.305	664	641	1.652	8	1.652	
EIBAR	4.026	3.553	3.454	807	45	546	2.023	33	99	99	473	8	466		
ELDUAIN	49	49	37	6	0	2	28	1	12	8	4	0	0		
ELGETA	210	175	148	27	19	20	75	7	28	28	35	0	35		
ELGOIBAR	1.265	1.265	1.265	280	50	231	701	3	1	1	0	0	0		
ERRETERIA	5.238	4.810	4.468	864	75	768	2.728	33	342	189	154	428	428	428	
ERREZIL	99	79	74	10	2	5	47	11	5	5	20	20	20	20	
ESKORIATZA	692	484	471	82	15	108	260	7	13	13	208	3	206		
EZKIO-ITSASO	87	87	83	18	5	14	45	2	4	4	0	0	0		
GABIRIA	61	51	51	6	2	3	39	1	0	0	10	0	10		
GAINITZA	52	50	29	1		4	24	0	21	12	9	2	2		
GAZTELU	51	36	28	1	2	1	23	1	8	8	15	0	15		
GETARIA	419	387	366	65	75	62	162	1	21	21	32	32	32	32	
HERNANI	2.659	2.197	2.174	500	90	373	1.204	7	23	23	462	0	462		
HERNIALDE	57	57	40	3	2	2	32	1	17	17	0	0	0		
HONDARRIBIA	2.119	2.117	2.072	513	50	538	947	24	45	45	2	2	2		
IBARRA	452	452	450	69	17	77	284	3	2	2	0	0	0		
IDIAZABAL	361	281	263	44	15	70	132	2	18	18	80	30	50		
IKAZTEGIETA	65	65	64	10	6	8	38	1	1	1	0	0	0		
IRUN	7.167	6.676	6.122	1.719	300	341	3.679	84	554	330	224	491	491	491	
IRURA	128	128	128	27	27	19	54	1	0	0	0	0	0		
ITSASONDO	210	210	76	10	5	13	48	1	133	133	0	0	0		
LARRAUL	55	55	31	2	5	1	22	1	23	13	10	0	0		
LASARTE-ORIA	3.030	2.613	2.510	445	198	509	1.325	34	102	102	417	0	417		
LAZKAO	499	499	499	105	26	88	278	3	0	0	0	0	0		
LEABURU	48	48	43	5	1	2	34	2	5	5	0	0	0		
LEGAZPI	1.123	1.064	1.040	219	21	170	627	4	24	24	59	27	32		
LEGORRETA	151	151	151	29	4	22	93	2	0	0	0	0	0		
LEINTZ-GATZAGA	96	83	53	3	0	13	28	8	30	12	18	13	13		
LEZO	878	757	757	208	21	133	394	2	1	1	121	2	119		
LIZARTZA	63	63	63	11	1	5	47	0	0	0	0	0	0		
MENDARO	274	250	170	21	10	53	86	0	81	74	7	24	24		
MUTILOA	38	38	35	3	1	3	27	2	3	3	0	0	0		
MUTRIKU	684	556	545	99	15	105	323	3	11	11	129	129	129		
OIARTZUN	1.276	1.126	1.126	370	22	157	567	10	0	0	150	150	150		
OLABERRIA	235	235	235	41	10	104	76	3	0	0	0	0	0		
OÑATI	1.844	1.558	1.509	295	54	316	738	106	50	0	50	286	84	202	
ORDIZIA	1.166	1.024	1.024	208	30	165	609	12	0	0	142	142	142		
ORENDAIN	41	41	32	3		2	26	1	9	8	1	0	0		
OREXA	27	27	21	1		1	19	0	6	6	0	0	0		
ORIO	632	632	630	80	20	170	334	26	3	3	0	0	0		
ORMAIZTEGI	164	164	148	29	10	36	72	0	17	17	0	0	0		
PASAIA	2.052	2.052	1.866	450	30	239	1.141	6	186	186	0	0	0		
SEGURA	183	150	125	21	2	18	85	0	25	25	33	33	33		
SORALUZE	816	520	444	78	10	65	288	3	76	76	296	296	296		
TOLOSA	3.030	2.819	2.788	580	51	854	1.256	47	31	31	211	211	211		
URNIETA	679	679	679	178	15	133	350	3	1	1	0	0	0		
URRETXU	863	863	785	124	50	146	460	4	78	24	54	0	0		
USURBIL	1.141	1.141	771	223	35	144	362	8	370	370	0	0	0		
VILLABONA	808	757	751	124	54	172	389	12	6	6	51	51	51		
ZALDIBIA	213	201	171	37	8	23	102	1	30	30	12	12	12		
ZARAUTZ	2.890	2.522	2.407	566	40	470	1.305	27	114	60	54	368	3	365	
ZEGAMA	181	181	158	20	7	27	91	12	23	16	7	0	0		
ZERAIN	76	76	36	3	1	4	28	1	39	1	39	0	0		
ZESTOA	907	759	365	85	8	54	213	6	394	0	394	148	148		
ZIZURKIL	415	363	293	61	15	39	178	1	70	70	51	51	51		
ZUMAIA	1.170	1.011	999	207	50	164	555	23	12	12	159	5	154		
ZUMARRAGA	1.205	1.205	1.176	184	18	291	675	7	29	16	13	0	0		
GUZTIRA / TOTAL	101.963	93.180	87.236	20.440	3.200	15.292	46.884	1.420	5.944	2.078	3.866	8.784	341	8.443	

Zenbatekoa milioi pezetakotan / Importe en millones de pesetas

A1.3.3. TAULA 2000KO GASTU AUREKONTUAK KAPITULUAK
 CUADRO A1.3.3. PRESUPUESTOS DE GASTO POR CAPÍTULOS DE 2000

UDALERRIA MUNICIPIO	BENETAZKO ERAGIKETAK EDO ERAGIKETA EZ FINANTZARIOAK OPERACIONES REALES O NO FINANCIERAS											FINANTZA ERAGIKETAK OPERACIONES FINANCIERAS				
	GUZTIRA TOTAL	GUZTIRA TOTAL	GASTU ARRUNTAK GASTOS CORRIENTES					KAPITAL GASTUAK GASTOS DE CAPITAL					GUZTIRA TOTAL	FINANTZA AKTIBOAK ACTIVOS FINANCIEROS	FINANTZA PASIBOAK PASIVOS FINANCIEROS	
			GUZTIRA TOTAL	PERTSONALAREN GASTUAK GASTOS DE PERSONAL	OND. ARRUNT. ETA ZERB. EROSKETA COMPRA DE BIENES CORRIENT. Y SERV.	FINANTZA GASTUAK GASTOS FINANCIEROS	TRANSFERENTZIA ARRUNTAK TRANSFERENCIAS CORRIENTES	GUZTIRA TOTAL	INBERTSIO ERREALAK INVERSIONES REALES	KAPITAL TRANSFER. DE CAPITAL	GUZTIRA TOTAL					
												1=2+11				2=3+
ABALTZISKETA	65	65	28	13	10		6	37	36	0	0					
ADUNA	139	139	57	23	24	2	8	82	79	3	0					
AIA	301	297	169	68	70	1	31	128	128		4	0	4			
AIZARNAZABAL	90	83	63	32	17	2	12	20	19	1	7					7
ALBIZTUR	56	56	32	7	17	4	5	24	24		0					
ALEGIA	192	175	145	45	82	5	14	30	27	3	16	4	13			
ALKIZA	44	44	33	9	15		9	11	11		0					
ALTZAGA	73	73	23	6	14	0	3	50	49	0	0					
ALTZO	53	52	37	14	18	0	5	14	14		2	2				
AMEZKETA	92	92	77	29	37		11	15	15		0					
ANDOAIN	1.913	1.783	1.352	616	452	45	239	432	432		130	3	127			
ANOETA	235	231	177	90	57	0	30	54	54		4					4
ANTZUOLA	428	415	189	72	74	2	41	226	210	16	13					13
ARAMA	56	56	23	7	12	0	4	33	33		0					
ARETXABALETA	1.146	1.101	571	129	284	10	147	530	395	135	45	10	35			
ARRASATE	3.900	3.702	2.183	730	682	59	712	1.519	1.442	77	198	10	188			
ASTEASU	349	345	116	42	52	3	19	229	224	5	5	0	4			
ASTIGARRAGA	663	618	499	150	251	23	75	118	107	12	45					45
ATAUN	170	163	95	28	55	1	11	68	64	4	6					6
AZKOITIA	1.467	1.296	853	230	432	18	173	443	415	29	171	91	80			
AZPEITIA	2.562	2.480	1.462	562	684	30	186	1.018	984	34	82	2	80			
BALIARRAIN	43	43	15	9	4	2		28	28	0	0					
BEASAIN	1.630	1.544	1.036	305	405	32	294	508	448	60	86	7	79			
BEIZAMA	54	54	36	9	22		5	18	18		0					
BELAUNTZA	52	51	36	18	10	0	7	15	15		1					1
BERASTEGI	123	123	61	21	35		4	63	55	7	0					
BERGARA	2.845	2.622	1.758	655	688	64	351	864	796	68	224	76	148			
BERROBI	74	74	47	20	19	1	7	27	27		0					
BIDEGOIAN	70	70	43	11	18		14	27	27		0					
DEBA	775	723	636	230	187	27	191	87	87		52	0	52			
DONOSTIA	27.881	25.673	20.725	6.576	8.436	815	4.897	4.948	4.096	852	2.208	262	1.946			
EIBAR	4.026	3.672	2.710	1.188	638	90	794	962	862	100	354	11	343			
ELDUAIN	49	49	29	12	12		5	20	18	2	0					
ELGETA	210	202	115	51	37	3	25	86	86		9					9
ELGOIBAR	1.265	1.144	979	325	349	38	267	165	142	24	121					121
ERREENTERIA	5.238	4.809	3.766	1.812	1.127	160	667	1.043	988	56	429	10	419			
ERREZIL	99	95	49	21	20	2	7	46	42	4	4					4
ESKORIATZA	692	653	398	86	213	6	92	256	218	37	39	36	3			
EZKIO-ITSASO	87	87	77	32	33		12	10	9	2	0					
GABIRIA	61	61	36	12	16	0	7	26	26		0					
GAINTZA	52	52	25	11	9		5	28	27	1	0					
GAZTELU	51	51	30	14	11	1	4	21	20	1	0					
GETARIA	419	398	259	88	136	8	28	139	131	8	22	0	21			
HERNANI	2.659	2.520	1.757	637	639	44	437	764	632	132	139	0	139			
HERNIALDE	57	53	31	11	13	1	6	22	19	3	4	0	4			
HONDARRIBIA	2.119	2.068	1.304	587	479	29	209	764	743	22	51	2	49			
IBARRA	452	446	307	139	112	1	55	139	139		6	1	6			
IDIAZABAL	361	349	169	56	92	4	17	180	134	46	12					12
IKAZTEGIETA	65	63	47	21	18	0	8	16	15	1	3					3
IRUN	7.167	6.495	4.559	1.939	1.434	145	1.041	1.936	1.758	179	672	160	512			
IRURUA	128	117	97	46	39	4	8	21	18	3	11	0	11			
ITSASONDO	210	210	58	17	25	1	15	152	150	2	0					
LARRAUL	55	55	27	10	13		4	28	28		0					
LASARTE-ORIA	3.030	2.826	1.774	764	829	53	127	1.052	968	84	204	0	204			
LAZKAO	499	486	393	139	186	3	66	93	78	16	13					13
LEABURU	48	48	36	18	12	0	6	12	12		0					
LEGAZPI	1.123	1.018	798	263	319	38	178	220	161	59	105	9	97			
LEGORRETA	151	149	114	39	55	2	18	35	35		2					2
LEINTZ-GATZAGA	96	95	52	12	36	0	3	43	30	13	1					1
LEZO	878	829	669	289	226	41	114	160	160		50	2	48			
LIZARTZA	63	59	58	27	19	1	11	2	2		3					3
MENDARO	274	266	130	40	76	5	10	137	131	5	8	1	8			
MUTILOA	38	31	28	6	16	3	3	4	4		7	2	4			
MUTRIKU	684	648	486	190	176	14	106	162	141	21	37					37
OIARTZUN	1.276	1.208	887	375	270	23	219	321	316	5	68	0	68			
OLABERRIA	235	235	126	46	41		39	110	110		0					
ONATI	1.844	1.575	1.106	339	518	85	163	469	437	33	269	66	203			
ORDIZIA	1.166	1.058	858	340	278	24	215	200	195	6	108					108
ORENDAIN	41	41	20	8	7		4	21	21	0	0					
OREXA	27	27	14	2	6		5	13	13		0					
ORIO	632	618	473	206	213	5	50	145	145		15					15
ORMAIZTEGI	164	159	114	29	74	1	10	45	42	4	5					5
PASAIA	2.052	1.887	1.605	792	455	68	290	282	265	17	165					165
SEGURA	183	163	101	28	57	3	14	62	62	0	19	5	14			
SORALUZE	816	785	395	153	158	10	74	390	390		32					32
TOLOSA	3.030	2.801	2.082	798	1.055	43	185	719	678	41	230	0	229			
URNIETA	679	587	532	159	216	26	131	56	56		92	50	42			
URRETXU	863	804	593	221	252	12	109	211	198	13	59					59
USURBIL	1.141	1.076	556	313	141	18	84	520	505	16	64					64
VILLABONA	808	755	478	197	174	25	81	277	265	12	53					53
ZALDIBIA	213	208	142	63	60	2	16	66	65	1	5					5
ZARAUTZ	2.890	2.831	2.185	713	945	58	469	646	581	65	59	4	55			
ZEGAMA	181	175	119	36	65	2	17	56	56		6					6
ZERAIN	76	75	42	17	17	0	8	32	32		1					1
ZESTOA	907	864	305	130	118	15	42	558	548	11	43					43
ZIZURKIL	393	370	224	106	80	8	30	146	133	14	23					23
ZUMAIA	1.170	1.097	690	193	375	16	106	407	387	20	73	17	56			
ZUMARRAGA	1.205	1.078	921	306	363	47	205	157	106	51	127					127
GUZTIRA / TOTAL	101.942	94.826	68.509	25.231	26.515	2.336	14.428	26.317	23.887	2.429	7.116	841	6.275			

Zenbatekoa milioi pezetakotan / Importe en millones de pesetas

A1.4.1. TAULA PERTSONA FISIKOEN ERRENTAREN GAINEKO ZERGAREN AITORPEN BATERATUAREN BATEZ BESTEKO ZENBATEKOAK UDALERRI ETA ESKUALDEEN ARABERA. 1999KO EKITALDIA

CUADRO A1.4.1. IMPORTES MEDIOS POR MUNICIPIOS Y POR COMARCAS DE LA DECLARACIÓN CONSOLIDADA DEL IMPUESTO SOBRE LA RENTA DE LAS PERSONAS FÍSICAS. EJERCICIO 1999

UDALERRIA MUNICIPIO	AIT. KOP. Nº DECL.	LAN ETEKIN GARBIAK RDTOS. NETOS TRABAJO	KAPIT. HIGIGAR. ETEK. GARBIAK RDTOS. NETOS CAP. MOBIL.	KAPIT. HIGIEZ ETEK. GARBIAK RDTOS. NETOS CAP. INMOBIL.	OH. ETXEB. INTERESAK INTERESSES VIV. HAB.	JARDUEREN ETEK. GARBIAK RDTOS. NETOS ACTIVIDADES	EGUNERATU GABEKO ETEK. RDTOS. NO ANUALIZADOS	GARDENT. FISK. ETEKINAK RDTOS. TRANSP. FISCAL	Δ GEHIKUNTZA ERREGULARRA Δ PATRIMONIO REGULAR	ONARRI EZARG. GUZTIRA BASE IMPONIBLE TOTAL	P.P. ETA BGA ^{en} MURRIZKETAK REDUCCIONES PP Y EPSV	URTEKO MANTE- NUA MURRIZKETA REDUCCIÓN ALIMENTOS	ETEKIN NEG. ^{en} MURRIZKETAK REDUCCIONES RDTOS. NEG.	
ABALTZISKETA	99	1.471.368	94.171	6.743	285.337			465	27.435	1.830.649		66.106	141.871	
ADUNA	123	1.480.114	56.313	64.963	481.785			30.798	37.223	2.076.750		96.056	168.087	
AIA	554	1.534.472	173.520	43.932	475.899	1.900		9.094	28.537	2.210.279	2.877	83.216	188.010	
AIZARNAZABAL	249	1.904.369	85.767	38.326	330.269			9.922	37.429	2.331.224		98.623	155.040	
ALBIZTUR	109	1.946.870	131.463	54.280	279.753	600		27.379	40.362	2.399.984		95.942	174.156	
ALEGIA	632	1.784.014	72.245	41.720	274.625	8.225		10.917	22.026	2.169.719		72.297	184.408	
ALKIZA	113	1.585.190	58.868	10.611	478.291			2.135	52.341	2.082.754		41.918	149.269	
ALTZAGA	29	962.070	43.446		616.336	9.316		1.994		1.633.162		127.989	80.810	
ALTZO	128	2.155.490	78.032	17.176	321.405	27.884		7.083	31.090	2.575.979	21.094	97.243	147.307	
AMEZKETA	368	1.748.089	235.660	23.750	418.710			8.529	21.584	2.413.154		75.302	169.785	
ANDOAIN	5.561	1.928.344	74.534	41.270	237.120	221		12.378	27.994	2.265.873	256	85.751	209.062	
ANOETA	644	1.922.023	63.626	37.447	281.624			11.646	25.989	2.290.377	1.615	76.841	222.759	
ANTZUOLA	918	2.183.246	253.995	21.258	197.473			7.724	20.533	2.643.163	1.229	141.274	137.496	
ARAMA	75	2.100.294	139.972	6.388	226.533			24.027	22.037	2.475.176		142.494	124.667	
ARETXABALETAK	3.017	2.469.676	149.807	23.028	179.009			12.813	27.385	2.806.947	2.602	138.886	116.520	
ARRASATE	10.585	2.322.377	125.743	27.165	202.051	3.838	193	9.125	19.997	2.670.109	704	117.562	140.965	
ARRASAU	459	1.543.882	54.472	52.172	537.035			6.333	23.482	2.170.411	1.371	78.058	167.547	
ASTIGARRAGA	1.218	1.767.608	59.039	43.176	433.624	350		3.773	57.425	2.250.145		63.425	177.935	
ATAUN	646	1.901.898	119.484	25.112	210.063			6.237	14.084	2.248.709		102.919	161.763	
AZKOITIA	4.153	2.078.876	143.172	52.605	225.659	14.195		23.936	25.699	2.512.744	224	109.671	188.412	
AZPEITIA	5.734	2.120.442	128.852	76.139	318.512	4.026		24.209	26.470	2.645.710	67	108.960	175.423	
BALIARRAIN	30	1.503.825	188.499	24.953	131.230			38.328		1.886.835	44.521	103.729	73.333	
BEASAIN	5.343	2.261.532	124.178	43.651	288.159	1.197	2	18.932	26.599	2.711.047	474	124.580	190.192	
BEIZAMA	49	1.480.004	72.260	2.118	308.772			1.012	10.443	1.853.724		42.632	95.230	
BELAUNTZA	98	2.295.409	371.226	212.107	364.110			1.235	40.602	3.203.486		107.305	170.090	
BERASTEGI	339	1.899.886	70.168	12.172	318.133			12.455	24.690	2.288.123		94.498	197.708	
BERGARA	6.819	2.369.790	163.376	59.426	245.726	2.691		14.409	22.694	2.832.724	360	121.916	158.021	
BERRIO	204	1.944.557	69.832	23.458	289.250			7.302	37.853	2.296.546		76.631	217.289	
BIDEGOIAN	160	1.511.399	63.358	18.256	225.214			4.724	21.030	1.801.921		48.648	179.553	
DEBA	2.092	2.151.480	99.244	49.473	305.030	1.076		17.589	30.624	2.593.268	966	108.216	184.881	
DONOSTIA	81.809	2.359.692	204.795	98.904	398.240	20.608	198	32.865	40.103	3.074.805	2.090	108.270	133.998	
EIBAR	12.663	2.012.774	188.231	74.321	266.738	5.919	24	14.643	21.887	2.540.715	757	101.317	174.084	
ELDUAIN	89	1.809.546	87.512	59.385	197.871			394	12.427	2.142.281		81.397	127.634	
ELGETA	413	1.891.460	99.394	61.132	232.821	3.274		18.500	21.200	2.285.381	5	107.315	167.458	
ELGOIBAR	4.591	2.056.601	153.376	59.277	256.783	35.415		16.452	25.059	2.552.845	326	106.129	188.556	
ERRETERIA	16.212	1.659.642	49.145	23.288	242.336	335	76	11.592	34.609	1.951.652	511	60.593	200.247	
ERREZIL	211	1.413.077	70.703	12.270	330.333			6.821	11.121	1.822.083		71.190	169.791	
ESKORIATZA	1.910	2.290.249	91.757	30.873	158.575	706		10.303	30.870	2.551.592	524	122.650	129.521	
EZKIO-ITSASO	210	1.759.808	141.045	29.286	594.494			6.349	27.542	2.503.440		98.657	123.609	
GABARRIA	168	1.972.834	96.077	111.943	396.939			3.731	27.181	2.554.344		112.916	154.168	
GAINZA	57	1.141.985	132.813	15.804	684.197			4.603	24.932	1.954.469		91.894	152.352	
GETARIA	963	1.672.441	87.835	56.431	504.460	2		22.975	38.013	2.306.130	3.632	106.861	181.152	
HERNANI	7.697	1.865.172	74.929	44.780	291.034	1.115		12.191	38.984	2.250.238	566	70.950	188.975	
HERNIALDE	111	1.793.743	85.561	50.103	309.269			4.346	15.849	2.227.173		76.233	144.794	
HONDARRIBIA	6.099	2.083.476	174.571	123.081	435.858	12.713		48.725	41.125	2.837.298	1.450	107.123	154.720	
IBARRA	1.734	1.999.711	76.259	40.544	266.972	2.695		10.562	27.935	2.368.808	565	96.040	195.070	
IDIAZABAL	937	2.185.662	247.866	32.122	195.005			14.884	17.165	2.658.375		148.086	146.887	
IKAZTEGIETA	166	1.845.146	358.888	42.862	401.565			23.287	18.536	2.653.213		97.163	143.448	
IRUN	22.782	1.824.387	94.235	59.823	342.869	4.497	39	18.077	38.623	2.305.226	1.301	73.631	192.479	
IRURA	305	1.925.034	50.988	59.084	261.602			1.901	35.019	2.263.589	197	73.501	154.598	
ITSASONDO	247	1.966.498	95.414	18.139	314.586			36.533	24.795	2.406.375	1.943	125.182	190.005	
LARRAUL	48	960.403	62.754	46.048	566.844			575	23.065	1.613.559		28.500	188.785	
LASARTE-ORIA	7.349	1.943.921	52.572	32.554	252.814	472		11.922	31.246	2.263.009	497	80.763	209.911	
LAZKAO	2.017	2.125.778	103.205	18.562	278.092	34		13.358	26.685	2.512.344	732	118.648	216.914	
LEABURU+GAZTELU	209	1.560.855	80.768	9.414	483.776			22.459	17.277	2.139.995	2.375	102.124	137.924	
LEGAZPI	4.008	2.019.642	84.637	17.617	202.173	2.661		19.060	20.228	2.325.560	75	114.096	204.060	
LEGORRETA	576	2.065.415	90.123	29.081	280.349	39.242	9.439	10.726	21.455	2.484.041	569	108.851	165.556	
LEINTZ-GATZAGA	102	2.115.050	76.544	53.055	167.338			302	43.634	2.368.655		119.161	111.042	
LEZO	2.313	1.739.133	49.123	25.757	295.000			401	9.593	41.684	2.076.520	253	70.566	194.001
LIZARTZA	243	1.841.995	153.636	31.318	198.504			10.780	7.090	2.229.142	1.358	85.980	172.073	
MENDARO	544	1.965.016	78.326	29.846	185.642			25.142	30.302	2.253.670		107.408	187.098	
MUTILOA	52	1.678.367	201.816	1.432	332.485			493	8.784	2.205.810		67.751	179.337	
MUTRIKU	1.987	1.696.267	68.343	28.917	226.482	992		12.655	28.964	2.004.692	549	78.801	160.740	
OIARTZUN	3.861	1.848.679	93.522	54.128	425.567	4.870		13.953	39.715	2.401.002	1.325	78.999	160.779	
OLABERRIA	368	2.516.478	121.635	21.683	148.319			13.411	10.547	2.810.979		142.709	200.038	
ONATI	5.145	2.351.525	173.657	29.116	204.010	2.246		10.492	21.350	2.749.697	770	137.370	128.699	
ONDIZIA	4.007	2.253.320	143.651	41.201	278.687	171		11.552	31.786	2.696.795	784	119.190	178.581	
ORENDAIN	48	1.110.978	107.098	65.719	481.864			767	22.095	1.744.331		59.828	150.870	
OREXA	36	1.295.766	54.323	3.012	412.691			8.041		1.773.832		33.566	162.500	
ORIO	1.779	1.752.747	132.523	44.033	346.869	1.700		13.897	41.884	2.249.886	175	78.509	175.603	
ORMAIZTEGI	538	2.310.386	268.854	47.579	227.599			4.915	20.245	2.839.089		135.502	168.952	
PASAIA	6.512	1.653.029	58.357	25.906	237.081	169		9.889	31.734	1.952.698	532	58.923	192.431	
SEGURA	492	2.248.810	163.706	13.009	262.964			5.364	23.402	2.670.451	889	122.179	168.642	
SORALUCE	1.668	1.916.314	206.933	33.502	237.035	3.002		8.873	15.094	2.390.566	220	103.156	205.347	
TOLOSA	7.669	2.169.137	158.794	67.413	358.213	10.018		18.686	32.228	2.750.033	204	107.193	151.905	
URNIETA	2.189	1.835.004	52.303	34.739	345.751	247		10.332	51.611	2.226.584	1.594	70.367	199.800	
URRETU	2.717	2.046.079	70.368	34.288	269.184	2.527	182	14.457	32.334	2.404.569	133	108.318	195.912	
USURBIL	2.168	1.899.234	232.451	47.434	296.986	7.735		11.061	33.837	2.461.063	737	73.575	174.446	
VILLABONA	2.259	1.927.561	88.260	38.902	287.748	257		13.111	28.172	2.327.668	398	102.795	188.376	
ZALDIBIA	614	2.077.154	135.309	30.251	264.312			13.636	16.580	2.504.0				

UDALERRIA MUNICIPIO	MURRIZKETAK GUZTIRA TOTAL REDUCCIONES	ONARRI LIKIDAG. GUZTIRA BASE LIQUIDABLE TOTAL	DOITUTAKO KUOTA OSOA CUOTA INTEGR. AJUSTADA	ONDORENGOEN KENKARIAK DEDUCCIONES DESCENDIENTE	BALIOEZINTASU KENKARIAK DEDUCCIONES INVALIDEZ	FAMILIAREN BESTE KENK. RESTO DEDUC. FAMILIARES	GAIXOT. KENK. DEDUCCIONES ENFERMEDAD	KENKARI PERTSON. DEDUCCIONES PERSONALES	OH. ETXEB. KENK. DEDUCCION VIV. HAR.	GAIN. INB. KENK. DEDUCCION RESTO INVERSION	JARDUEREN KENKARIAK DEDUCCION ACTIVIDADES	EMARIEN KENKARIAK DEDUCCION DONATIVOS	DIBIDUEN KENKARIAK DEDUCCION DIVIDENDOS
ABALTZISKETA		207.976	1.622.673	270.260	28.566	5.713	275.973	42.934	24.308	489		1.831	
ADUNA		264.143	1.812.607	326.192	187.589	37.518	363.710	40.011	12.638	4.611		213	
AIA	6.151	274.103	1.936.177	392.584	17.620	3.524	396.108	50.494	23.208	36.780		152	
AIZARNAZABAL		259.814	2.071.409	379.257	13.576	2.715	381.972	35.768	22.106	11.167		108	
ALBIZTUR		270.098	2.129.887	413.165	15.691	3.138	416.303	51.921	27.283	7.534		62	
ALEGIA	5.922	256.705	1.913.014	341.847	69.764	13.953	355.800	42.933	25.226	1.781		233	
ALKIZA		197.110	1.885.645	387.744	10.515	2.103	389.847	34.241	28.916	253	11	1.546	
ALTZAGA		208.799	1.424.363	249.452	62.016	12.403	261.855	34.960	32.766	4		28	
ALTZO		265.644	2.310.335	453.067	87.607	17.521	470.588	39.123	48.358	5.030		229	
AMEZKETA		245.086	2.168.067	444.241	33.877	6.775	451.016	43.642	17.257	48.914		277	
ANDOAIN	2.096	297.165	1.968.708	360.020	35.956	7.191	367.211	40.718	26.353	7.453	833	334	
ANOETA		301.215	1.989.162	362.543	27.805	5.561	368.104	49.596	25.711	3.300		225	
ANTZUOLA	2.583	282.582	2.360.581	468.262	44.744	8.949	477.211	29.064	35.535	4.312	274	427	
ARAMA		267.160	2.208.015	409.936	26.536	5.307	415.243	39.067	27.840	2.502		101	
ARETXABALETA		258.008	2.548.940	507.292	42.588	8.518	515.809	30.535	30.948	13.880	83	720	21
ARRASATE	330	259.561	2.410.548	478.827	36.546	7.309	486.136	32.739	25.905	9.481	653	838	213
ASTEASU		246.976	1.923.435	350.437	38.087	7.617	358.054	43.069	26.121	3.668		99	
ASTIGARRAGA	3.987	245.347	2.004.798	376.127	52.725	10.545	386.671	36.389	41.177	6.113	704	366	
ATAUN		264.682	1.984.026	369.262	26.411	5.282	374.544	33.968	24.815	4.821		1.016	48
AZKOITIA	423	298.730	2.214.013	437.842	86.573	17.315	455.156	39.313	28.618	22.721	78	545	4.737
AZPEITIA	67	284.518	2.361.192	479.468	84.557	16.911	496.379	40.668	28.762	17.830	795	489	267
BALIARRAIN		221.583	1.665.252	276.664	66.454	13.291	289.955	19.037	28.781	1.302		362	9
BEASAIN	279	315.525	2.395.522	480.882	41.354	8.271	489.153	37.681	33.483	10.102	520	62	
BEIZAMA		137.862	1.715.862	330.803	23.803	4.761	335.564	22.052	15.110	326		223	
BELAUNTZA		277.395	2.926.091	687.684	901	180	687.864	41.103	31.413	91.756		433	
BERASTEGI		292.206	1.995.917	358.088	9.243	1.849	359.937	47.008	25.600	4.739	737	94	
BERGARA	912	281.208	2.551.516	539.137	50.083	10.017	549.154	35.532	33.342	25.923	187	514	69
BERRROBI		293.920	2.002.626	377.106	183.266	36.653	413.759	53.039	27.249	643	1.965	75	
BIDEGOIAN	419	228.620	1.573.302	272.270	9.675	1.935	274.205	44.451	18.163	1.039		123	
DEBA		294.063	2.299.206	465.666	45.188	9.038	474.704	40.260	33.895	10.368	202	467	
DONOSTIA	1.659	246.017	2.828.787	658.148	142.224	28.445	686.592	33.258	40.083	40.690	1.000	1.533	1.250
EIBAR	1.334	277.493	2.263.222	462.793	81.428	16.286	479.079	34.385	24.479	33.228	1.016	522	333
ELDUAIN		209.031	1.933.250	352.849	16.500	3.300	356.149	26.218	36.149	3.351		129	
ELGETA		274.778	2.010.604	358.436	61.993	12.399	370.834	34.563	29.013	10.263	314	411	245
ELGOIBAR	4.179	299.191	2.253.654	449.985	76.058	15.212	465.196	34.455	26.685	21.758	383	3.380	6.249
ERRENTERIA	378	261.730	1.689.922	286.284	29.792	5.958	292.243	35.383	25.965	2.876	103	265	31
ERREZIL		240.981	1.581.102	266.016	15.114	3.023	269.039	47.157	14.366	6.660		265	
ESKORITATZA	2.125	254.819	2.296.773	433.861	23.885	4.777	438.638	30.618	27.123	5.691	62	364	504
EZKIO-ITSASO		222.267	2.281.173	455.576	29.500	5.900	461.476	33.961	30.659	15.486		90	
GABIRIA		267.084	2.287.260	448.261	40.489	8.098	456.359	36.528	28.142	2.084		1.400	
GAINZA		244.246	1.710.223	324.762			324.762	38.921	33.199			35	
GETARIA		291.645	2.014.486	384.191	126.401	25.280	409.472	44.300	24.604	9.158		1.152	15
HERNANI	688	261.179	1.989.059	368.374	34.330	6.866	375.240	37.546	31.243	7.027	505	287	7
HERNIALDE		221.027	2.006.146	372.685	68.349	13.670	386.355	48.356	30.642	937		337	
HONDARRIBIA	2.606	265.899	2.571.400	584.202	114.290	22.858	607.060	36.873	34.593	35.570	1.011	802	375
IBARRA	782	292.458	2.076.349	390.090	63.762	12.752	402.842	43.981	25.958	7.429	36	371	
IDIAZABAL		294.973	2.363.401	475.677	52.525	10.505	486.182	35.357	30.809	10.163		1.062	
IKAZTEGIETA	1.989	242.600	2.410.613	531.384	13.568	2.714	534.098	35.704	32.699	76.202	209	2.062	
IRUN	2.499	269.911	2.035.315	396.877	55.897	11.179	408.056	38.396	34.006	13.777	680	595	66
IRURU		228.295	2.035.294	379.439	25.847	5.169	384.609	39.383	43.952	1.418		257	
ITSASONDO	687	317.817	2.088.557	392.634	11.088	2.218	394.852	35.090	28.441	4.127		98	
LARRAUL		217.286	1.396.274	213.888	109.016	21.803	235.691	55.030	21.686	295		0	
LASARTE-ORIA	768	291.939	1.971.070	356.638	36.268	7.254	363.891	39.111	31.933	3.487	423	356	8
LAZKAO	334	336.628	2.175.716	412.080	46.635	9.327	421.407	44.871	32.164	2.655		376	15
LEABURU+GAZTELU		242.423	1.897.573	342.222	68.480	13.696	355.918	35.730	27.729	2.285	2.641	158	
LEGAZPI	133	318.364	2.007.196	369.636	33.480	6.696	376.331	38.465	24.855	6.107	114	360	370
LEGORRETA		274.976	2.209.065	421.622	31.440	6.288	427.910	36.571	19.736	2.719	18	466	
LEINTZ-GATZAGA		230.202	2.138.453	385.567	2.240	448	386.015	34.534	21.748	1.596		81	
LEZO		264.820	1.811.701	316.236	40.153	8.031	324.266	40.275	25.072	4.377	308	326	
LIZARTZA	1.382	260.793	1.968.349	365.233	36.792	7.358	372.591	32.658	35.554	13.353		659	
MENDARO	8.304	302.810	1.950.860	351.331	52.083	10.417	361.747	35.804	25.452	5.888		63	
MUTILOA		247.088	1.958.722	388.488	5.999	1.200	389.688	42.021	6.841	27.303		0	
MUTRIKU	118	240.208	1.764.484	313.371	54.988	10.998	324.369	37.373	24.014	5.699	459	291	458
OIARTZUN	956	242.059	2.158.943	424.578	50.482	10.096	434.675	38.649	32.554	12.341	1.266	523	149
OLABERRIA		342.747	2.468.231	511.062	66.683	13.337	524.398	31.045	26.001	2.262		431	
ONATI		266.839	2.482.858	500.138	61.361	12.272	512.411	32.077	30.844	17.688	86	487	194
ORDIZIA	223	298.779	2.398.017	477.473	42.852	8.570	486.043	35.250	31.353	12.121	1.089	450	45
ORENDAIN		210.699	1.533.632	257.815			257.815	39.983	21.721	960		63	
OREXA		196.066	1.577.766	247.114			247.114	30.472	23.420	1.472			
ORIO		254.288	1.995.598	388.588	38.387	7.677	396.266	39.205	30.076	25.277	129	208	
ORMAIZTEGI		304.454	2.534.635	518.417	18.152	3.630	522.048	37.582	20.761	13.315	17	556	1.645
PASAIA	105	251.990	1.700.708	293.387	31.857	6.371	299.759	34.626	22.377	4.764	159	324	33
SEGURA	3.180	294.889	2.375.562	473.530	55.534	11.107	484.637	43.401	26.116	2.990		315	
SORALUCE	1.625	310.348	2.080.217	418.480	18.000	3.600	422.080	37.126	17.328	37.908	1.079	468	
TOLOSA	1.269	260.571	2.489.462	531.282	79.235	15.847	547.130	38.421	31.901	24.732	938	873	858
URNIETA	2.885	274.645	1.951.939	361.972	19.805	3.961	365.933	43.655	35.096	4.706	2.385	384	
URRETXU	975	305.338	2.099.231	393.065	34.524	6.905	399.970	36.535	29.074	6.189	139	300	
USURBIL	101	248.858	2.212.205	450.805	40.216	8.043	458.848	38.363	31.621	51.626		966	241
VILLABONA	777	292.346	2.035.322	381.778	50.858	10.172	391.950	40.929	28.934	8.089	246	178	
ZALDIBIA		288.179	2.215.903	423.309	29.531	5.906	429.215	38.924	22.070	11.013		326	
ZARAUTZ	2.848	277.409	2.515.794	540.512	70.658	14.132	554.644	41.092	42.236	17.693	918	729	914
ZEGAMA		289.453	2.045.146	386.573	38.391	7.678	394.252	43.023	29.027	13.748		294	
ZERAIN		235.324	2.060.961	399.453	5.545	1.109	400.562	41.361	18.998	3.936		76	
ZESTOA		272.246	1.895.762	344.928	31.847	6.369	351.297	40.089	20.983	7.812	133	441	
ZIZURKIL	83	288.940											

A1.4.1. TAULA PERTSONA FISIKOEN ERRENTAREN GAINEKO ZERGAREN AITORPEN BATERATUAREN BATEZ BESTEKO ZENBATEKOAK UDALERRI ETA ESKUALDEEN ARABERA. 1999KO EKITALDIA (JARRAIPENA)

CUADRO A1.4.1. IMPORTES MEDIOS POR MUNICIPIOS Y POR COMARCAS DE LA DECLARACIÓN CONSOLIDADA DEL IMPUESTO SOBRE LA RENTA DE LAS PERSONAS FÍSICAS. EJERCICIO 1999 (CONTINUACIÓN)

UDALERRIA MUNICIPIO	LANAREAN KENKARIAK DEDUCCIÓN TRABAJO	BESTELAKO KENKARIAK OTRAS DEDUCCIONES	KENKARIAK GUZTIRA TOTAL DEDUCCIONES	KUOTA LIKIDOA CUOTA LÍQUIDA	LAN IRABAZ. ATXIKIP. RETENC. TRABAJO	KAP. HIGIGARR. ATXIKIP. RETENCIONES CAP. MOBIL.	KAP. HIGIEZ. ATXIKIP. RETENCIONES CAP. INMOBIL.	LAN JARDUER. ATXIKIP. RETENCIONES ACTIVIDADES	T.F. ETA SARIEN ATXIKIP. RETENCIONES TF Y PREMIOS	ATXIKIP. GUZTIRA TOTAL RETENCIONES	KUOTA DIFER. CUOTA DIFERENCIAL
ABALTZISKETA	69.562	221.349	235.105	17.095		48.537	2.570	278		303.586	
ADUNA	57.473	316.443	253.711	10.179	8.059	63.286	5.918	813	3.252	345.217	
AIA	110.634	301.980	277.157	30.976	6.112	67.105	1.952	742		384.044	
AIZARNAZABAL	69.148	321.489	336.165	15.719	5.259	44.600	2.204			403.947	20
ALBIZTUR	86.800	343.397	366.895	23.801	8.860	41.727	6.479			447.763	
ALEGIA	70.174	296.136	300.181	13.416	6.200	38.481	2.173	1.691		362.142	
ALKIZA	64.967	343.219	336.316	10.614	1.479	76.285	564			425.258	
ALTZAGA	67.758	215.787	161.522	7.165		84.420	12.668			265.775	
ALTZO	92.740	383.966	402.211	14.888	1.328	56.383	4.428	5.577		484.815	
AMEZKETA	110.091	350.781	307.870	42.981	3.056	50.831	6.038	2.446		413.222	
ANDOAIN	75.691	300.636	330.577	13.819	5.975	32.895	4.738	103	40	388.147	99
ANOETA	78.851	301.678	332.361	11.368	5.307	43.265	3.003	144	112	395.560	
ANTZUOLA	69.612	411.590	398.372	59.923	2.460	28.824	2.950			492.529	
ARAMA	69.509	356.098	379.872	26.835		26.245	1.632			434.584	
ARETXABALETA	76.188	443.316	403.585	28.583	3.589	25.144	4.783	28	649	466.363	
ARRASATE	69.829	420.856	387.728	25.140	3.420	31.375	3.872	716	49	452.299	254
ASTESASU	72.957	299.434	267.824	9.655	5.729	78.645	2.862	15		364.731	
ASTIGARRAGA	84.748	313.268	313.282	11.000	6.970	69.857	1.822	95		403.026	76
ATAUN	64.669	319.784	343.375	23.547	3.006	25.346	3.601			398.875	
AZKOITIA	96.012	367.717	370.063	26.430	7.651	35.179	4.943	176	163	444.606	
AZPEITIA	88.810	414.422	390.470	23.309	11.065	53.344	5.539	786	48	484.560	84
BALIARRAIN	49.121	246.872	244.517	39.023		28.618	7.198			319.355	
BEASAIN	82.156	413.451	420.048	25.898	6.290	39.896	4.521	1.074		497.728	81
BEIZAMA	37.711	308.369	270.192	14.712		32.208	4.505			321.617	
BELAUNTZA	164.705	528.308	442.779	67.441	45.454	65.269	346			621.290	
BERASTEGI	78.178	293.183	327.055	12.641	1.319	44.083	1.592			386.692	
BERGARA	95.567	459.024	445.744	30.711	9.670	37.412	5.812	814		530.164	71
BERRÓBI	82.971	344.835	344.790	14.368	2.715	30.456	5.855			398.184	
BIDEGOIAN	63.776	225.109	257.960	12.215	1.910	42.128	2.353			316.566	
DEBA	85.192	398.227	406.761	20.823	5.625	52.350	6.186	303	92	492.141	
DONOSTIA	117.814	575.101	480.347	36.718	14.172	80.095	11.738	4.811	169	628.049	304
EIBAR	93.963	392.651	367.737	34.680	9.579	43.352	8.610	1.237	22	465.217	27
ELDUAIN	65.847	301.682	321.247	13.824	4.931	21.235	734			361.971	
ELGETA	74.809	301.668	324.629	19.619	8.517	32.499	7.935	878		394.077	
ELGOIBAR	92.911	378.951	370.570	30.014	8.295	39.096	5.599	6.449	39	460.062	101
ERRETERIA	64.623	237.278	268.606	9.189	2.542	33.540	3.046	83	112	317.118	22
ERREZIL	68.449	218.602	242.019	13.195	546	46.322	532			302.614	
ESKORIATZA	64.362	378.041	358.946	17.673	3.484	19.102	3.213	25	65	402.508	75
EZKIO-ITSASO	80.196	387.561	299.844	32.560	3.388	82.103	2.582			420.478	
GABIRIA	68.154	394.052	350.659	20.874	17.767	49.122	928			439.349	
GAINZA	72.156	269.764	192.433	27.103		70.301	209			290.047	
GETARIA	79.229	343.888	296.316	16.066	5.669	50.944	15.431			384.425	
HERNANI	76.614	308.186	323.069	13.697	6.168	43.520	2.445	662	27	389.589	151
HERNIALDE	80.272	317.009	322.357	15.132	7.288	39.789	1.206	732		386.505	
HONDARRIBIA	109.224	505.727	414.251	32.069	17.728	75.311	9.291	3.021	171	551.843	23
IBARRA	77.776	335.029	360.215	13.752	5.831	38.888	2.864	628		422.177	35
IDIAZABAL	77.391	417.143	396.995	53.490	5.187	28.628	4.156			488.456	
IKAZTEGIETA	146.876	395.821	336.819	65.520	5.013	56.926	7.175			471.452	5.659
IRUN	87.521	329.810	315.438	17.368	8.950	51.002	5.296	1.295	54	399.403	90
IRURA	85.009	310.839	346.583	9.027	9.340	29.772	1.144		98	395.965	
ITSASONDO	67.756	335.131	352.765	18.224	2.777	41.249	2.713			417.728	
LARRAUL	77.011	178.841	146.707	11.722	7.675	77.231	224			242.908	
LASARTE-ORIA	75.316	297.568	331.633	9.513	4.168	36.730	3.755	124	23	385.947	223
LAZKAO	80.402	349.927	374.290	21.523	2.194	36.320	4.818	7		439.151	58
LEABURU+GAZTELU	68.544	299.030	265.515	14.462		59.376	10.838	955		351.147	
LEGAZPI	70.271	314.598	345.427	16.361	2.122	28.907	4.845	608	161	398.431	43
LEGORRETA	59.509	374.704	361.564	16.493	3.862	34.887	3.131	7.983	347	428.267	
LEINTZ-GATZAGA	57.960	334.670	338.552	15.646	3.824	20.638	259			378.918	
LEZO	70.358	262.821	290.438	8.778	3.155	38.550	4.731		34	345.686	229
LIZARTZA	82.224	300.968	322.991	20.694	3.187	25.205	4.608			376.685	
MENDARO	67.207	304.474	338.151	15.406	3.627	25.836	3.525			386.545	270
MUTILOA	76.165	325.778	279.096	38.436		70.455	174			388.161	
MUTRIKU	68.294	267.528	281.261	13.657	2.836	29.450	5.283	19		332.507	52
OIARTZUN	85.483	357.729	338.144	17.488	8.164	65.582	5.235	935		435.669	93
OLABERRIA	59.740	471.582	488.118	23.680	2.768	20.912	2.958		121	538.416	
ONATI	81.375	435.174	406.386	35.266	4.413	30.517	3.603	211	8	480.405	67
ORDIZIA	80.308	410.961	416.775	28.912	5.556	41.793	5.221	90	57	498.403	136
ORENDAIN	62.725	203.698	163.585	19.730	12.375	62.285	218			258.193	
OREXA	55.364	199.964	193.836	10.421		69.516				273.773	
ORIO	94.895	312.571	296.643	23.750	5.125	46.060	2.738	544	21	374.881	
ORMAIZTEGI	73.876	454.636	414.559	60.553	6.754	40.857	3.242			525.964	
PASAIA	62.281	248.016	263.762	10.791	3.551	33.523	2.554	23	14	314.218	147
SEGURA	72.822	418.138	411.194	35.582	986	41.624	1.051			490.437	
SORALUCE	93.909	336.099	329.534	39.730	4.783	38.737	2.884	664	41	416.372	
TOLOSA	97.724	457.470	415.706	28.723	9.630	62.324	6.405	1.935	38	524.762	104
URNIETA	86.227	291.007	324.166	9.789	5.472	47.129	1.483	329	16	388.385	
URRETXU	72.238	335.309	358.203	14.295	4.255	37.473	4.383	335	1	418.945	
USURBIL	122.816	344.625	329.207	42.503	5.513	44.020	3.916	1.835	170	427.164	
VILLABONA	78.376	323.268	339.316	16.139	6.336	39.981	4.958	86	40	406.857	
ZALDIBIA	72.332	365.692	379.034	26.273	3.486	36.464	3.154			448.412	
ZARAUZ	103.583	458.863	441.779	21.070	13.248	65.511	6.683	1.119	133	549.542	603
ZEGAMA	86.092	318.445	292.439	35.996	1.494	47.922	6.021	107		383.979	
ZERAIN	64.371	349.734	339.966	51.582		23.379	388			415.636	
ZESTOA	69.457	290.551	315.876	14.822	2.766	40.184	3.538	1.038		378.222	431
ZIZURKIL	80.084	309.145	327.768	14.841	6.933	48.892	3.558			401.992	136
ZUMAIA	86.272	375.588	394.995	16.540	6.521	43.773	4.990	154	146	467.118	20
ZUMARRAGA	71.473	325.296	350.146	14.381	4.273	36.893	4.314	40		410.047	4
SAILK.GABESIN CLASIF.	140.725	521.433	454.799	27.472	13.482	67.414	6.675	351		570.192	2.023
BIDASOA BEHEA	92.104	366.959	336.305	20.472	10.804	56.135	6.140	1.659		431.595	76
DEBA GARAIA	78.280	429.622	403.750	29.114	5.137	31.082	4.350	509	91	474.033	127
DEBA BEHEA	90.190	373.872	361.069	30.677	7.931	41.417	7.004	1.999	31	450.126	45
DONOSTIA	117.814	575.101	480.347	36.718	14.172	80.095	11.738	4.811	169	628.049	304
DONOSTIALDEA	81.062	305.419	327.212	14.482	5.491	40.926	3.312	435	38	391.986	132
GOIERRI	75.653	367.376	379.883	23.657	4.304	37.194	4.417	356	32	449.844	47
TOLOSALDEA	86.989	378.708	366.029	21.774	7.399	51.777	4.840	1.317	60	453.196	108
UROLA KOSTALDEA	93.508	396.741	387.224	21.581	9.434	52.138	5.674	667	98	476.817	232
OARSOALDEA	67.341	257.836	278.553	10.626	3.570	38.218	3.363	177	85	334.590	76
GUZTIRA /TOTAL	92.718	419.688	389.807	25.699	8.817	53.651	6.790	1.963	95	486.822	165

Zenbatekoa pezetatan / Importe en pesetas

A1.4.2. TAULA AITORPEN KOPURUAREN BANAKETA PORTZENTUALA UDALERRI ETA ESKUALDEEN ARABERA
 CUADRO A1.4.2. DISTRIBUCIÓN PORCENTUAL DEL NÚMERO DE DECLARACIONES POR MUNICIPIOS Y POR COMARCAS

UDALERRIA MUNICIPIO	AIT. KOP. Nº DECL.	MODALITATEA MODALIDAD		AITORPEN MOTA TIPO DE DECLARACIÓN			AITORPEN MOTA ERRENTA ITURRIAREN ARABERA TIPO DE FUENTE DE RENTA				KUOTA OSOAREN ESLEIPENA ASIGNACIÓN DE LA CUOTA ÍNTEGRA		
		Mekanizatua Mecanizadas	Arruntak Ordinarias	Bateratua Conjuntas	Banakoak Individuales	Famili unit. kan. No inc. UM	Lana Trabajo	Jarduketa Actividad	Kapitala Capital	Mistoak Mixtas	Eliza Iglesia	Beste gizarte ved. Otros fin. soc.	Zehaztu gab. No consta
ABALTZISKETA	99	28,3	58,6	13,1	29,3	20,2	50,5	63,6	21,2	15,2	0,0	37,4	20,2
ADUNA	123	35,8	39,8	24,4	31,7	30,9	37,4	68,3	20,3	10,6	0,8	35,0	20,3
AIA	554	32,7	36,6	30,7	36,8	19,1	44,0	60,3	29,8	8,8	1,1	44,4	17,5
AIZARNAZABAL	249	45,0	40,2	14,9	29,7	26,5	43,8	73,1	20,1	6,8	0,0	51,8	24,5
ALBIZTUR	109	34,9	42,2	22,9	33,9	22,0	44,0	69,7	16,5	11,9	1,8	41,3	11,9
ALEGIA	632	44,0	45,9	10,1	36,6	23,1	40,3	72,5	14,9	12,3	0,3	34,5	27,1
ALKIZA	113	30,1	46,0	23,9	30,1	23,0	46,9	61,9	28,3	8,0	1,8	42,5	16,8
ALTZAGA	29	17,2	48,3	34,5	27,6	27,6	44,8	41,4	51,7	6,9	0,0	37,9	27,6
ALTZO	128	47,7	41,4	10,9	27,3	25,0	47,7	78,1	14,8	6,3	0,8	26,6	27,3
AMEZKETA	368	32,6	51,4	16,0	32,3	23,1	44,6	69,8	20,4	9,0	0,8	43,2	15,8
ANDOAIN	5.561	54,5	36,5	9,1	40,7	25,2	34,1	79,6	12,0	7,5	0,9	28,4	25,6
ANOETA	644	54,8	36,0	9,2	44,1	24,2	31,7	76,9	14,6	7,5	1,1	26,4	29,8
ANTZUOLA	918	34,1	61,0	4,9	25,9	32,9	41,2	75,2	8,7	15,3	0,9	36,6	24,5
ARAMA	75	34,7	49,3	16,0	22,7	37,3	40,0	74,7	16,0	8,0	1,3	34,7	20,0
ARETXABAETA	3.017	31,9	52,1	15,9	22,1	42,8	35,1	85,7	8,1	5,6	0,5	28,2	33,4
ARRASATE	10.585	34,2	52,0	13,8	26,8	38,9	34,3	83,8	8,8	6,8	0,6	26,8	34,8
ASTEASU	459	39,9	37,9	22,2	32,9	27,7	39,4	63,4	26,4	9,2	1,1	38,3	20,3
ASTIGARRAGA	1.218	51,9	34,6	13,5	34,2	31,0	34,9	73,8	19,5	5,8	0,9	28,0	38,4
ATAUN	646	38,1	48,5	13,5	32,0	23,5	44,4	73,8	12,7	13,0	0,5	35,3	25,5
AZKOITIA	4.153	58,8	27,0	14,2	36,1	26,5	37,4	78,3	10,9	9,8	1,0	58,4	25,7
AZPEITIA	5.734	54,5	27,3	18,2	33,3	31,2	35,5	77,6	13,6	8,2	0,6	52,7	23,6
BALIARRAIN	30	30,0	50,0	20,0	13,3	13,3	73,3	70,0	13,3	16,7	0,0	46,7	16,7
BEASAIN	5.343	50,6	39,9	9,5	36,3	31,1	32,5	78,8	11,9	8,7	0,6	28,1	31,1
BEIZAMA	49	44,9	34,7	20,4	18,4	14,3	67,3	63,3	26,5	10,2	0,0	53,1	28,6
BELAUNTZA	98	38,8	40,8	20,4	31,6	26,5	41,8	72,4	15,3	12,2	0,0	35,7	14,3
BERASTEGI	339	39,5	47,2	13,3	38,1	23,3	38,6	77,3	16,8	5,6	0,3	30,4	16,8
BERGARA	6.819	50,2	41,9	7,9	29,9	36,0	34,1	80,9	10,2	8,2	0,7	31,4	34,1
BERROBI	204	55,9	34,3	9,8	42,6	15,7	41,7	76,5	12,3	11,3	0,0	27,0	21,1
BIDEGOIAN	160	31,3	44,4	24,4	33,8	15,0	51,3	65,0	22,5	11,3	1,3	46,9	13,1
DEBA	2.092	41,5	40,6	17,9	35,5	30,1	34,4	76,7	15,2	7,7	0,5	42,4	31,8
DONOSTIA	81.809	47,4	34,1	18,5	26,0	37,1	36,9	74,9	13,8	10,4	1,0	38,6	32,3
EIBAR	12.663	45,7	40,0	14,3	33,6	31,8	34,7	77,2	11,2	11,1	0,5	38,8	36,8
ELDUAIN	89	41,6	39,3	19,1	25,8	23,6	50,6	74,2	11,2	13,5	1,1	56,2	9,0
ELGETA	413	43,8	38,3	17,9	32,0	28,6	39,5	78,0	13,3	8,2	0,5	34,4	36,1
ELGOIBAR	4.591	42,2	39,4	18,3	36,2	29,5	34,3	77,8	12,5	9,0	0,8	43,2	31,3
ERRENTERIA	16.212	62,3	31,3	6,4	38,9	24,8	36,3	77,8	13,6	7,3	1,3	24,1	41,0
ERREZIL	211	42,7	33,6	23,7	34,6	12,8	52,6	65,4	26,5	6,2	1,9	55,9	18,0
ESKORIATZA	1.910	32,5	50,5	17,0	24,6	39,5	35,9	87,3	7,4	4,8	0,6	32,9	37,4
EZKIO-ITSASO	210	27,6	55,2	17,1	23,8	37,1	39,0	69,5	21,4	7,1	1,9	37,1	36,7
GABIRIA	168	31,0	44,6	24,4	29,8	37,5	32,7	75,0	14,9	9,5	0,6	33,9	29,2
GAINTZA	57	15,8	49,1	35,1	29,8	28,1	42,1	50,9	29,8	17,5	1,8	45,6	12,3
GETARIA	963	26,3	51,4	22,3	34,7	30,1	35,2	68,0	23,3	7,8	0,9	60,0	18,1
HERNANI	7.697	60,4	31,8	7,8	37,1	28,1	34,8	76,6	14,7	7,9	0,9	22,9	33,6
HERNIALDE	111	36,9	47,7	15,3	28,8	31,5	39,6	69,4	17,1	12,6	0,9	36,0	24,3
HONDARRIBIA	6.099	33,1	50,5	16,4	29,8	37,3	32,9	71,7	17,1	10,0	1,2	35,6	28,3
IBARRA	1.734	55,5	36,6	8,0	38,1	29,9	32,0	77,5	14,8	7,2	0,6	33,4	21,0
IDIAZABAL	937	35,3	57,4	7,3	28,5	35,1	36,4	75,2	9,8	14,0	1,0	39,5	30,1
IKAZTEGIETA	166	40,4	46,4	13,3	27,7	25,9	46,4	66,3	21,1	12,7	0,0	28,3	25,3
IRUN	22.782	46,9	39,8	13,3	37,1	30,0	32,9	76,0	15,0	8,2	0,8	37,7	33,1
IRURA	305	47,9	42,3	9,8	30,8	33,4	35,7	76,4	13,4	9,8	0,3	31,8	24,3
ITSASONDO	247	47,8	42,1	10,1	36,4	21,5	42,1	75,3	14,6	9,3	0,8	26,3	30,4
LARRAUL	48	25,0	39,6	35,4	39,6	12,5	47,9	43,8	33,3	20,8	2,1	41,7	14,6
LASARTE-ORIA	7.349	54,8	36,9	8,3	40,3	27,3	32,5	80,4	12,6	6,1	1,0	25,6	30,1
LAZKAO	2.017	57,5	33,9	8,7	41,9	27,5	30,6	78,0	12,5	8,9	0,6	25,5	37,9
LEABURU+GAZTELU	209	43,5	40,7	15,8	28,2	16,7	55,0	67,0	21,1	10,5	1,4	28,7	13,9
LEGAZPI	4.008	55,4	37,9	6,7	39,6	24,7	35,7	80,7	10,4	8,1	0,8	30,3	32,3
LEGORRETA	576	44,4	48,6	6,9	32,1	32,8	35,1	79,2	13,4	7,1	0,3	37,8	25,2
LEINTZ-GATZAGA	102	24,5	51,0	24,5	21,6	37,3	41,2	82,4	9,8	6,9	1,0	26,5	38,2
LEZO	2.313	62,0	30,3	7,7	37,5	29,3	33,2	77,7	15,0	6,1	1,1	27,4	37,7
LIZARTZA	243	38,7	44,0	17,3	34,2	18,9	46,9	77,4	13,2	8,6	0,8	42,0	17,3
MENDARO	544	38,1	50,0	11,9	36,0	25,0	39,0	80,9	11,6	7,4	0,2	56,6	25,4
MUTILOA	52	44,2	40,4	15,4	34,6	19,2	46,2	71,2	15,4	9,6	3,8	32,7	38,5
MUTRIKU	1.987	27,1	54,2	18,8	31,1	33,8	35,1	78,8	13,6	6,9	0,7	34,2	22,5
OIARTZUN	3.861	38,8	49,7	11,6	31,5	34,2	34,3	72,8	18,2	8,3	0,7	29,3	33,4
OLABERRIA	368	37,8	52,7	9,5	40,2	17,7	42,1	78,0	9,0	12,0	1,1	35,3	27,4
ONATI	5.145	22,8	66,1	11,1	24,5	38,0	37,5	82,4	8,4	8,8	0,4	42,7	32,1
ORDIZIA	4.007	47,0	43,7	9,3	34,1	30,2	35,7	78,8	11,6	9,3	0,3	30,9	32,2
ORENDAIN	48	25,0	45,8	29,2	29,1	22,9	47,9	52,1	33,3	14,6	0,0	41,7	16,7
OREXA	36	44,4	41,7	13,9	30,6	25,0	44,4	72,2	25,0	2,8	0,0	30,6	38,9
ORIO	1.779	43,6	42,1	14,3	34,1	31,3	34,6	77,1	15,0	7,3	0,7	53,7	22,5
ORMAIZTEGI	538	27,3	60,8	11,9	32,5	34,0	33,5	78,3	9,5	11,5	0,7	29,9	46,3
PASAIA	6.512	60,3	30,8	9,0	37,6	25,7	36,6	78,7	12,7	7,4	1,2	33,5	34,2
SEGURA	492	34,1	55,3	10,6	31,9	31,3	36,8	77,6	12,4	8,9	1,0	30,1	30,7
SORALUCE	1.668	40,0	47,8	12,1	39,3	26,3	34,5	79,9	11,2	8,2	0,8	47,2	30,6
TOLOSA	7.669	52,0	36,4	11,6	29,8	32,7	37,4	74,3	14,1	10,7	0,9	34,6	22,6
URNIETA	2.189	61,0	29,8	9,1	39,1	29,9	31,0	75,1	18,1	5,8	1,1	24,3	33,3
URRETXU	2.717	50,2	39,0	10,8	37,7	28,0	34,3	79,4	12,5	7,0	1,1	33,8	35,8
USURBIL	2.168	44,9	44,2	10,9	33,8	30,6	35,6	77,0	14,9	7,2	0,9	35,0	29,2
VILLABONA	2.259	51,5	34,4	14,0	36,9	27,5	35,6	77,7	13,0	8,5	0,8	40,3	15,6
ZALDIBIA	614	36,5	54,1	9,4	27,9	29,8	42,3	75,7	14,2	9,4	0,7	28,8	26,9
ZARAUTZ	8.602	42,5	40,9	16,6	32,5	35,6	31,9	74,9	15,8	8,7	0,6	40,3	28,9
ZEGAMA	484	46,7	34,7	18,6	34,9	25,4	39,7	67,1	19,0	13,2	0,6	37,0	23,3
ZERAIN	89	24,7	62,9	12,4	23,6	31,5	44,9	67,4	13,5	18,0	1,1	33,7	32,6
ZESTOA	1.195	42,2	44,4	13,4	34,5	21,5	44,0	74,6	15,6	8,8	1,0	61,8	19,3
ZIZURKIL	1.158	49,1	36,3	14,6	39,5	25,0	35,5	72,1	16,7	9,6	1,6	35,5	21,2
ZUMAIA	3.524	45,9	43,2	11,0	34,6	31,7	33,6	78,9	12,4	8,1	0,6	45,2	34,0
ZUMARRAGA	4.150	54,3	36,6	9,1	43,7	22,0	34,3	80,6	11,6	6,9	0,9	38,3	33,3
SAILK. GABE'SIN CLASIF.	576	21,5	59,7	18,8	24,3	28,3	47,4	79,7	11,8	7,8	0,7	30,9	38,4
BIDASOA BEHEA	28.881	43,9	42,1	14,0	35,5	31,6	32,9	75,1	15,4	8,6	0,9	37,2	32,1
DEBA GARAIA	28.909	35,7	52,1	12,2	26,5	38,2	35,3	82,9	8,9	7,5	0,6	31,7	33,9
DEBA BEHEA	23.545	42,5	41,9	15,6	34,5	30,8	34,7	77,7	12,0	9,7	0,6	40,6	33,4
DONOSTIA	81.809	47,4	34,1	18,5	26,0	37,1	36,9	74,9	13,8	10,4	1,0	38,6	32,3
DONOSTIALDEA	26.182	55,9</											

ARAUZKO XEDAPENAK. 2000. URTEA

FORU ARAUAK

- *Martxoaren 2ko 1/2000 Foru Araua, Gipuzkoako Lurralde Historikoaren zerga araudia Estatuko araudira egokitzearen 1999. urtean zehar onartutako foru dekretuak berresten dituen (GAO 47zk., 2000-3-9koa).*
- *Martxoaren 3ko 2/2000 Foru Araua, Gipuzkoako Lurralde Historikoaren 2000. urterako Aurrekontu Orokorrak onartzeari buruzkoa (GAO 49 zk., 2000-3-13koa).*
- *Martxoaren 13ko 3/2000 Foru Araua, Gipuzkoako lurralde historikoaren zerga araudia Kupoaren Batzorde Mistoak 2000ko urtarrilaren 18an hartutako erabakietara egokitzen duena (GAO 53 zk., 2000-3-17koa).*
- *Uztailaren 5eko 4/2000 Foru Araua, zenbait zerga neurri onartzen duena (GAO 132 zk., 2000-7-12koa).*
- *Abenduaren 29ko 8/2000 Foru Araua, Pertsona Fisikoen Errentaren gaineko Zergaren abenduaren 24ko 8/1998 Foru Arauaren 16. artikulua aldatzen duena (GAO 4 zk., 2001-1-5ekoa).*
- *Abenduaren 29ko 9/2000 Foru Araua, Pertsona Fisikoen errentaren gaineko Zergaren abenduaren 24ko 8/1998 Foru Araua aldatzen duena (GAO 6 zk., 2001-1-9koa).*

FORU DEKRETUAK

- *Otsailaren 1eko 2/2000 Foru Dekretua, Pertsona Fisikoen Errentaren gaineko Zergari buruzko abenduraren 24ko 8/1998 Foru Araua jarduera ekonomikoetatik datozen etekinen zenbait aspekturi dagokionez garatzeko martxoaren 2ko 25/1999 Foru Dekretua aldatzen duena (GAO 27 zk., 2000-2-10ekoa).*
- *Otsailaren 1eko 3/2000 Foru Dekretua, Gipuzkoako lurralde historikoaren zerga araudia 15/1999 Errege Lege Dekretuan eta 54/1999 eta 55/1999 Legeetan jasota dauden zerga izaerako xedapen batzuetara egokitzen duena (GAO 28 zk., 2000-2-11koa)*
- *Otsailaren 28ko 6/2000 Foru Dekretua, dietei eta konturako ondainketei buruzko artikulua jakin batzuk aldatzen dituen Pertsona Fisikoen Errentaren gaineko Zergaren Foru Araua garatzen duten zenbait foru dekretutan, Sozietateen gaineko Zergaren Erregelamendua onartzen duen Foru Dekretuan eta Zergadun Ez-egoiliarren Errentaren gaineko Zergaren Erregelamendua onartzen duen Foru Dekretuan (GAO 46 zk., 2000-3-8koa)*

DISPOSICIONES NORMATIVAS. AÑO 2000

NORMAS FORALES

- Norma Foral 1/2000, de 2 de marzo, de convalidación de los Decretos Forales de adaptación de la normativa tributaria del Territorio Histórico de Gipuzkoa a la normativa vigente del territorio común, aprobados en el año 1999. (BOG nº 47, de 9-3-2000)
- Norma Foral 2/2000, de 3 de marzo, por la que se aprueban los Presupuestos Generales del Territorio Histórico de Gipuzkoa para el año 2000. (BOG nº 49, de 13-3-2000)
- Norma Foral 3/2000, de 13 de marzo, por la que se adapta la normativa tributaria del Territorio Histórico de Gipuzkoa a los acuerdos de la Comisión Mixta de Cupo de 18 de enero del año 2000. (BOG nº 53, de 17-3-2000)
- Norma Foral 4/2000, de 5 de julio, por la que se aprueban determinadas medidas tributarias. (BOG nº 132, de 12-7-2000)
- Norma Foral 8/2000, de 29 de diciembre, por la que se modifica el artículo 16 de la Norma Foral 8/1998, de 24 de diciembre, del Impuesto sobre la Renta de las Personas Físicas. (BOG nº 4, de 05-01-2001)
- Norma Foral 9/2000, de 29 de diciembre, por la que se modifica la Norma Foral 8/1998, de 24 de diciembre, del Impuesto sobre la Renta de las Personas Físicas. (BOG nº 6, de 09-01-2001)

DECRETOS FORALES

- Decreto Foral 2/2000, de 1 de febrero, por el que se modifica el Decreto Foral 25/1999, de 2 de marzo, por el que se desarrolla la Norma Foral 8/1998, de 24 de diciembre, del Impuesto sobre la Renta de las Personas Físicas, con relación a determinados aspectos de los rendimientos de actividades económicas. (BOG nº 27, de 10-2-2000)
- Decreto Foral 3/2000, de 1 de febrero, por el que se adapta la normativa tributaria del Territorio Histórico de Gipuzkoa a determinados preceptos de carácter tributario contenidos en el Real Decreto-Ley 15/1999 y en las Leyes 54/1999 y 55/1999. (BOG nº 28, de 11-2-2000)
- Decreto Foral 6/2000, de 28 de febrero, pro el que se realiza la modificación de determinados preceptos de diversos Decretos Forales que desarrollan la Norma Foral del Impuesto sobre la Renta de las Personas Físicas, del Decreto Foral por el que se aprueba el Reglamento del Impuesto sobre Sociedades y del Decreto Foral que aprueba el Reglamento del Impuesto sobre la Renta de no Residentes, en materia de dietas y pagos a cuenta. (BOG nº 46, de 8-3-2000)

- *Martxoaren 7ko 15/2000 Foru Dekretua, ondasun higiezin hiritarren balio katastrala eta balio egiaztatua merkatuko batez besteko prezioen bitartez zehazteko prozedura onartzeari buruzko urtarilaren 26ko 6/1999 Foru Dekretua aldatzen duena (GAO 55 zk., 2000-3-21ekoa)*
- *Martxoaren 28ko 25/2000 Foru Dekretua, Foru Auzitegi Ekonomiko Administrazioa arautzen duena (GAO 70 zk., 2000-4-11koa)*
- *Maiatzaren 2ko 42/2000 Foru Dekretua, zerga zorrak eta zuzenbide publikoko gainerako zorrak helbideratze bankario bidez ordaintzeari buruzko gai batzuk arautu eta Gipuzkoako Lurralde Historikoaren Zerga-bilketa Erregelamenduaren zenbait artikulua aldatzen dituena (GAO 89 zk., 2000-5-12koa)*
- *Maiatzaren 9ko 46/2000 Foru Dekretua, 2000. urtean egingo diren kirol programa eta ekitaldiei lehenetasuna aitortzeko irizpideak ezartzen dituena. (GAO 94 zk., 2000-5-19koa)*
- *Uztailaren 4ko 64/2000 Foru Dekretua, inbertsio kolektiboko erakundeen akzio eta partaidetzak eskualdatuz edo berreskuratuz lortutako ondare irabazien gaineko atxikipen tasa eta errentan edo azpieerrentan emandako ondasun higiezin etekinen gainekoa aldatzen dituena (GAO 131 zk., 2000-7-11koa)*
- *Uztailaren 4ko 65/2000 Foru Dekretua, Gipuzkoako Lurralde Historikoaren zerga araudia familien aurrezpena eta enpresa txiki eta ertaina suspertzeko neurri fiskalak onartzen dituen ekainaren 23ko 3/2000 Errege Lege Dekretuak Pertsona Fisikoen Errentaren gaineko Zergari buruz jasotako zerga neurrietara egokitzen duena (GAO 133 zk., 2000-7-13koa)*
- *Uztailaren 11ko 68/2000 Foru Dekretua, Lan etekinei aplikagarri zaizkien atxikipenak eta konturako sarrerak arautzen dituen abenduaren 21eko 116/1999 Foru Dekretua aldatzen duena (GAO 137 zk., 2000-7-19koa)*
- *Uztailaren 26ko 75/2000 Foru Dekretua, zerga izaerako okerreko diru-sarreraren itzulketa egiteko prozedura arautzeko urriaren 15eko 73/1991 Foru Dekretua aldatzen duena (GAO 148 zk., 2000-8-7koa)*
- *Urriaren 17ko 81/2000 Foru Dekretua, Ogasun eta Finantza Departametuak tramitatu behar dituen zerga kudeaketako prozedura jakin batzuk ebazteko epeak eta epe barruan hioriek ez ebazteak dakartzan ondorioak ezartzen dituena. (GAO 205 zk., 2000-10-27koa)*
- *Decreto Foral 15/2000, de 7 de marzo, por el que se modifica el Decreto Foral 6/1999, de 26 de enero, por el que se aprueba el procedimiento para la determinación del valor catastral y el valor comprobado a través de precios medios de mercado de los bienes inmuebles de naturaleza urbana. (BOG nº 55, de 21-3-2000)*
- *Decreto Foral 25/2000, de 28 de marzo, por el que se establece la regulación del Tribunal Económico-Administrativo Foral. (BOG nº 70, de 11-4-2000)*
- *Decreto Foral 42/2000, de 2 de mayo, por el que se regulan determinadas cuestiones relativas al pago de las deudas tributarias y demás deudas de derecho público mediante su domiciliación bancaria y se modifican determinados preceptos del Reglamento de Recaudación del Territorio Histórico de Gipuzkoa. (BOG nº 89, de 12-5-2000)*
- *Decreto Foral 46/2000, de 9 de mayo, por el que se establecen las condiciones para la consideración como prioritarios de los programas y acontecimientos deportivos que tendrán lugar durante 2000. (BOG nº 94, de 19-5-2000)*
- *Decreto Foral 64/2000, de 4 de julio, por el que se modifican los tipos de retención sobre las ganancias patrimoniales derivadas de transmisiones o reembolsos de acciones y participaciones de instituciones de inversión colectiva y sobre los rendimientos de inmuebles arrendados o subarrendados. (BOG nº 131, de 11-7-2000)*
- *Decreto Foral 65/2000, de 4 de julio, por el que se adapta la normativa tributaria del Territorio Histórico de Gipuzkoa a las medidas tributarias relativas al Impuesto sobre la Renta de las Personas Físicas, aprobadas por el Real Decreto Ley 3/2000, de 23 de junio, por el que se aprueban medidas fiscales urgentes de estímulo al ahorro familiar y a la mediana y pequeña empresa. (BOG nº 133, de 13-7-2000)*
- *Decreto Foral 68/2000, de 11 de julio, por el que se modifica el Decreto Foral 116/1999, de 21 de diciembre, por el que se regulan las retenciones e ingresos a cuenta aplicables a los rendimientos del trabajo. (BOG nº 137, de 19-7-2000)*
- *Decreto Foral 75/2000, de 26 de julio, por el que se modifica el Decreto Foral 73/1991, de 15 de octubre, por el que se regula el procedimiento para la realización de devoluciones de ingresos indebidos de naturaleza tributaria. (BOG nº 148, de 7-8-2000)*
- *Decreto Foral 81/2000, de 17 de octubre, por el que se establecen los plazos de resolución de determinados procedimientos de gestión tributaria o cuya tramitación compete al Departamento de Hacienda y Finanzas, así como los efectos de su falta de resolución en plazo. (BOG nº 205, de 27-10-2000)*

- *Urriaren 31ko 84/2000 Foru Dekretua, Pertsona Fisikoen Errentaren gaineko Zergari buruzko abenduaren 24ko 8/1998 Foru Arauaren zenbait alderdi garatzeko ekainaren 22ko 59/1999 Foru Dekretua aldatzen duena (GAO 217 zk., 2000-11-15koa)*
- *Urriaren 31ko 85/2000 Foru Dekretua, zerga zorren exekuzioaren etenerako eratu diren bermeen kostua itzultzeko eta haiek proportzionalki murrizteko prozedurak arautzen dituena (GAO 217 zk., 2000-11-15koa)*
- *Azaroaren 7ko 88/2000 Foru Dekretua, mutualitateei, pentsio planei eta borondatezko gizarte aurreikuspeneko entitateei ekarpenak egiteagatik 52 urtetik gorako bazkide, mutualista edo partaideek Pertsona Fisikoen Errentaren gaineko Zergan aplika ditzaketen murrizpenen gehieneko mugak finkatzen dituena (GAO 220 zk., 2000-11-20koa)*
- *Azaroaren 28ko 91/2000 Foru Dekretua, Gipuzkoako Lurralde Historikoaren zerga araudia urriaren 6ko 10/2000 Errege Lege Dekretuak esandakora egokitzen duena nekazaritza sektoreari laguntzeko presako zerga neurriei dagokionez (GAO 235 zk., 2000-12-13koa)*
- *Azaroaren 28ko 92/2000 Foru Dekretua, 2001eko udal zergen bilketa kudeatzeko zerbitzuaren kostua finkatzen duena (GAO 235 zk., 2000-12-13koa)*
- *Abenduaren 27ko 98/2000 Foru Dekretua, Ondasun Higiezinaren gaineko Zera eta Jarduera Ekonomikoen gaineko Zerga ordaintzeko epe berriak finkatzen dituena borondatezko epealdian egiten den zergabilketari dagokionez (GAO 246 zk., 2000-12-29koa)*
- *Abenduaren 27ko 99/2000 Foru Dekretua, Pertsona Fisikoen Errentaren gaineko Zergaren zuzeneko zenbatespenaren modalitate erraztuaren prozedura sektoriala baso jarduerari aplikatzea arautzen duena (GAO 3 zk., 2001-01-04koa)*
- *Abenduaren 27ko 100/2000 Foru Dekretua, Pertsona Fisikoen Errentaren gaineko Zergari buruzko abenduaren 24ko 8/1998 Foru Araua jarduera ekonomikoetatik datozen etekinen zenbait aspekturi dagokionez garatzeko martxoaren 2ko 25/1999 Foru Dekretua aldatzen duena (GAO 246 zk., 2000-12-29koa)*
- *Abenduaren 27ko 101/2000 Foru Dekretua, Pertsona Fisikoen Errengaren gaineko Zergaren zenbatespen objektiboaren metodoaren zeinu, indize eta moduluen modalitatea 2000. urtean errepide bidezko merkantzi garraioaren jarduerari aplikatzeari eta haiek finkatzeari buruzkoa (GAO 3 zk., 2000-1-4koa)*
- *Decreto Foral 84/2000, de 31 de octubre, por el que se modifica el Decreto Foral 59/1999, de 22 de junio, por el que se desarrollan diversos aspectos de la Norma Foral 8/1998, de 24 de diciembre, del Impuesto sobre la Renta de las Personas Físicas. (BOG nº 217, de 15-11-2000)*
- *Decreto Foral 85/2000, de 31 de octubre, por el que se regulan los procedimientos de reembolso del coste de las garantías prestadas para suspender la ejecución de deudas tributarias y de reducción proporcional de las mismas. (BOG nº 217, de 15-11-2000)*
- *Decreto Foral 88/2000, de 7 de noviembre, por el que se fijan en el Impuesto sobre la Renta de las Personas Físicas los límites máximos de las reducciones por aportaciones a mutualidades, planes de pensiones y entidades de previsión social voluntaria, para aquellos socios, mutualistas o partícipes mayores de 52 años. (BOG nº 220, de 20-11-2000)*
- *Decreto Foral 91/2000, de 28 de noviembre, por el que se adapta la normativa tributaria del Territorio Histórico de Gipuzkoa al Real Decreto-Ley 10/2000, de 6 de octubre, en lo referente a las medidas fiscales urgentes de apoyo al sector agrario. (BOG nº 235, de 13-12-2000)*
- *Decreto Foral 92/2000, de 28 de noviembre, por el que se establece el coste del servicio de gestión recaudatoria de los tributos locales para el año 2001. (BOG nº 235, de 13-12-2000)*
- *Decreto Foral 98/2000, de 27 de diciembre, por el que se fijan nuevos plazos de ingreso en relación con la recaudación en período voluntario de los Impuestos sobre Actividades Económicas y sobre Bienes Inmuebles. (BOG nº 246, de 29-12-2000)*
- *Decreto Foral 99/2000, de 27 de diciembre, que regula la aplicación del procedimiento sectorial de la modalidad simplificada del método de estimación directa del Impuesto sobre la Renta de las Personas Físicas a la actividad forestal. (BOG nº 3, de 04-01-2001)*
- *Decreto Foral 100/2000, de 27 de diciembre, por el que se modifica el Decreto Foral 25/1999, de 2 de marzo, por el que se desarrolla la Norma Foral 8/1998, de 24 de diciembre, del Impuesto sobre la Renta de las Personas Físicas, en relación a determinados aspectos de los rendimientos de actividades económicas. (BOG nº 246 de 29-12-2000)*
- *Decreto Foral 101/2000, de 27 de diciembre, por el que se determina la aplicabilidad de la modalidad de signos, índices y módulos del método de estimación objetiva del Impuesto sobre la Renta de las Personas Físicas a la actividad de transporte de mercancías por carretera para el año 2000 y se fijan los mismos. (BOG nº 3, de 04-01-2001)*

- Abenduaren 27ko 102/2000 Foru Dekretua, Lan etekinei aplikagarri zaizkien atxikipenak eta konturako sarrerak arautzeko abenduaren 21eko 116/1999 Foru Dekretua zati batean aldatzen duena (GAO 3 zk., 2000-1-4koa).

FORU AGINDUAK

- Urtarrilaren 19ko 37/2000 Foru Agindua, eredu hauek pezetatan eta eurotan onartzen dituen: 126 eredu, Pertsona Fisikoen Errentaren gaineko Zerga, Sozietateen gaineko Zerga eta Establezimendu Iraunkorreko Zergadun Ez-egoiliarren Errentaren gaineko Zerga aitortu eta ordaintzekoa, mota guztietako entitate finantzarioen kontuetatik (aktibo finantzarioei buruzko eragiketatan oinarritutako barne) eratorritako kontraprestazioa dela medio lortutako errentei edo kapital higikorren etekinei dagokienez; 196 eredu, atxikipenen eta konturako sarreraren urteko laburpenari buruzkoa; eta 196 eredu euskarri magnetikoan aurkezteko diseinu fisiko eta logikoak (GAO 21 zk., 2000-2-2koa).
- Otsailaren 4ko 59/2000 Foru Agindua, Altxorreko Letrekin egindako eragiketen urteko aitortpena euskarri magnetikoz aurkezteko 192 eredu eta euskarri horren diseinu fisiko eta logikoak onartzen dituen (GAO 29 zk., 2000-2-14koa).
- Otsailaren 9ko 74/2000 Foru Agindua, eredu hauek pezetatan eta eurotan onartzen dituen: 117 eredu, Pertsona Fisikoen Errentaren, Sozietateen eta Zergadun Ez-egoiliarren Errentaren gaineko Zergen atxikipenak, konturako sarrerak eta konturako ordainketa aitortu eta ordaintzekoa, inbertsio kolektiboko erakundeen kapital edo ondarearen akzio edo partaidetzak eskualdatuz edo berreskuratuz lortutako errentei edo ondare irabaziei dagokionez; 187 eredu, aitortpen informatiboari eta urteko laburpenari buruzkoa; eta 187 aurkezteko beharrezkoa den euskarri magnetikoa erabiltzeko diseinu fisikoak eta logikoak ere (GAO 36 zk., 2000-2-23koa).
- Otsailaren 22ko 121/2000 Foru Agindua, hirugarren pertsonekin egindako eragiketen urteko aitortpenaren 347 eredu pezetatan eta eurotan onartzen duena eta barruko orrien orde erabiliko diren euskarri magnetikoen baldintzak eta diseinu fisiko eta logikoak ontzat hartzen dituen (GAO 41 zk., 2000-3-1ekoa).
- Otsailaren 15eko 102/2000 Foru Agindua, Ondare Eskualdaketa eta Egintza Juridiko Dokumentatuen gaineko Zerga, Ondarearen gaineko Zerga, Oinordetza eta Dohaintzen gaineko Zerga eta Zenbait Garraibideren gaineko Zerga Berezia kudeatzean aplikagarri diren ibilgailu eta itsasontzi erabilien batez besteko salmenta prezioak onartzen dituen (GAO 42 zk., 2000-3-2koa).
- Decreto Foral 102/2000, de 27 de diciembre, por el que se modifica parcialmente el Decreto Foral 116/1999, de 21 de diciembre, por el que se regulan las retenciones e ingresos a cuenta aplicables a los rendimientos del trabajo. (BOG nº 3, de 04-01-2001)

ORDENES FORALES

- Orden Foral 37/2000, de 19 de enero, por la que se aprueba el modelo 126, en pesetas y en euros, de declaración-documento de ingreso y el modelo 196, en pesetas y en euros, de resumen anual de retenciones e ingresos a cuenta del Impuesto sobre la Renta de las Personas Físicas, del Impuesto sobre Sociedades y del Impuesto sobre la Renta de no Residentes correspondiente a establecimientos permanentes, en relación con las rentas o rendimientos obtenidos por la contraprestación derivada de cuentas en toda clase de instituciones financieras, incluyendo las basadas en operaciones sobre activos financieros, así como los diseños físicos y lógicos para la presentación del citado modelo 196 en soporte magnético. (BOG nº 21, de 2-2-2000)
- Orden Foral 59/2000, de 4 de febrero, por la que se aprueba el modelo 192 de declaración anual en soporte magnético de operaciones con Letras del Tesoro, así como los diseños físicos y lógicos de dicho soporte. (BOG nº 29, de 14-2-2000)
- Orden Foral 74/2000, de 9 de febrero, por la que se aprueba el nuevo modelo 117, en pesetas y en euros, de declaración-documento de ingreso y el modelo 187, en pesetas y en euros, de declaración informativa y resumen anual de retenciones e ingresos a cuenta y del pago a cuenta de los Impuestos sobre la Renta de las Personas Físicas, sobre Sociedades y sobre la Renta de no Residentes, en relación con las rentas o ganancias patrimoniales obtenidas como consecuencia de las transmisiones o reembolso de acciones o participaciones representativas del capital o del patrimonio de instituciones de inversión colectiva, así como los diseños físicos y lógicos para la presentación obligatoria del citado modelo 187 por soporte magnético. (BOG nº 36, de 23-2-2000)
- Orden Foral 121/2000, de 22 de febrero, por la que se aprueba el modelo 347 en pesetas y euros, de declaración anual de operaciones con terceras personas así como las condiciones y los diseños físicos y lógicos para la sustitución de las hojas interiores por soporte magnético. (BOG nº 41, de 1-3-2000)
- Orden Foral 102/2000, de 15 de febrero, por la que se aprueban los precios medios de venta de vehículos y embarcaciones usados, aplicables en la gestión del Impuesto sobre Transmisiones Patrimoniales y Actos Jurídicos Documentados, Impuesto sobre el Patrimonio, Impuesto sobre Sucesiones y Donaciones e Impuesto Especial sobre Determinados Medios de Transporte. (BOG nº 42, de 2-3-2000)

- Otsailaren 22ko 122/2000 Foru Agindua, Jarduera Ekonomikoen gaineko Zergaren 840 eta 841 ereduak aldatzen dituen (GAO 43 zk., 2000-3-3koa).
- Otsailaren 22ko 123/2000 Foru Agindua, borondatezko gizarte aurreikuspeneko entitateek, horien bazkide babesleek, pentsio fondoentzako entitate kudeatzaileek, pentsio planen sustatzaileek, gizarte aurreikuspeneko ordezkari sistemetara bildutako entitateek eta gizarte aurreikuspeneko mutualitateak aurkeztu behar duten urteko aitortzenaren 345 eredu, pezetatan eta eurotan, onartu eta eredu horren barruko orrien ordezkari erabiliko den euskarri magnetikoaren diseinu fisiko eta logikoak onartzat hartzen dituen (GAO 43 zk., 2000-3-3koa).
- Martxoaren 6ko 170/2000 Foru Agindua, aktibo finantzarioekin eta beste balore higikor batzuekin egindako eragiketen urteko aitortzenaren 198 eredu pezetatan eta eurotan onartzen duena, eta eredu horretako aitortzen zerranda orrien ordezkari erabiliko den euskarri magnetikoaren diseinu fisiko eta logikoak onesten dituen (GAO 53 zk., 2000-3-17koa).
- Martxoaren 15eko 213/2000 Foru Agindua, Pertsona Fisikoen Errentaren gaineko Zergaren eta Ondarearen gaineko Zergaren 1999ko ekitaldiko aitortzen modalitateak, ereduak eta prozedurak, eta Pertsona Fisikoen Errentaren gaineko Zergaren Merkataritza, Industria eta Nabigazio Ganbararen aldeko baliabide iraunkorra ordainarazteko autoliquidazio eredu onartzen dituen, eta aurkezpen epea eta tokiak arautzen dituen (GAO 63 zk., 2000-3-31koa).
- Martxoaren 16ko 215/2000 Foru Agindua, Europako Batasuneko subjektu pasiboekin egindako eragiketak laburbiltzen dituen 349 aitortzen eredu aurkezteko euskarri magnetikoaren diseinu fisiko eta logiko berriak onartzen dituen (GAO 61 zk., 2000-3-29koa).
- Apirilaren 4ko 272/2000 Foru Agindua, bingo aretoetako jokoen gaineko zerga tasaren autoliquidazioari buruzko 043 eredu berria onartzen duena (GAO 72 zk., 2000-4-13koa).
- Apirilaren 11ko 300/2000 Foru Agindua, telekomunikazioko operadoreen udal zergen hiruhileko aitortzen-likidazioari buruzko 810 eredu onartzen duena (GAO 78 zk., 2000-4-26koa).
- Maiatzaren 5eko 350/2000 Foru Agindua, Zerga zorrak eta zuzenbide publikoko gainerako zorrak helbiderrazte bankario bidez ordaintzeari buruzko gai batzuk arautu eta Gipuzkoako Lurralde Historikoaren Zergabilketa Erregelamenduaren zenbait artikulua aldatzen dituen maiatzaren 2ko 42/2000 Foru Dekretua garatzen duena (GAO 89 zk., 2000-5-12koa).
- Orden Foral 122/2000, de 22 de febrero, por la que se modifican los modelos 840 y 841 del Impuesto sobre Actividades Económicas. (BOG nº 43, de 3-3-2000)
- Orden Foral 123/2000, de 22 de febrero, por la que se aprueba el modelo 345 de declaración anual que deben presentar las Entidades de Previsión Social Voluntaria, los socios protectores de las mismas, las Entidades Gestoras de Fondos de Pensiones, los promotores de planes de pensiones, las entidades acogidas a sistemas alternativos de previsión social y las Mutualidades de Previsión Social, en euros y en pesetas, así como los diseños físicos y lógicos para la sustitución de las hojas interiores de dicho modelo por soporte magnético. (BOG nº 43, de 3-3-2000)
- Orden Foral 170/2000, de 6 de marzo, por la que se aprueba el modelo 198 de declaración anual de operaciones con activos financieros y otros valores mobiliarios, en pesetas y en euros, así como los diseños físicos y lógicos para la sustitución de las hojas de relación de declarados de dicho modelo por soporte magnético. (BOG nº 53, de 17-3-2000)
- Orden Foral 213/2000, de 15 de marzo, por la que se aprueban las modalidades, modelos y formas de presentación de las declaraciones del Impuesto sobre la Renta de las Personas Físicas y del Impuesto sobre el Patrimonio, correspondientes al período impositivo 1999, así como el modelo de autoliquidación para la exacción en el Impuesto sobre la Renta de las Personas Físicas del recurso cameral permanente a favor de la Cámara de Comercio, Industria y Navegación, regulándose el plazo y los lugares de presentación. (BOG nº 63, de 31-3-2000)
- Orden Foral 215/2000, de 16 de marzo, por la que se aprueban los nuevos diseños físicos y lógicos del soporte magnético para la presentación del modelo 349 de declaraciones resumen recapitulativo de operaciones con sujetos pasivos de la Comunidad Europea. (BOG nº 61, de 29-3-2000)
- Orden Foral 272/2000, de 4 de abril, por la que se aprueba el nuevo modelo 043 de autoliquidación de la Tasa Fiscal sobre el juego en salas de bingo. (BOG nº 72, de 13-4-2000)
- Orden Foral 300/2000, de 11 de abril, por la que se aprueba el modelo 810 de declaración-liquidación trimestral de tributación local de los operadores de telecomunicaciones. (BOG nº 78, de 26-4-2000)
- Orden Foral 350/2000, de 5 de mayo, por la que se desarrolla el Decreto Foral 42/2000, de 2 de mayo, por el que se regulan determinadas cuestiones relativas al pago de las deudas tributarias y demás deudas de derecho público mediante su domiciliación bancaria y se modifican determinados preceptos del Reglamento de Recaudación del Territorio Histórico de Gipuzkoa. (BOG nº 89, de 12-5-2000)

- *Maiatzaren 8ko 360/2000 Foru Agindua, Zergen Foru Arau Orokorrak zerga urraketa eta zigorrei buruz emandako xedapenak garatzen dituen otsailaren 11ko 4/1997 Foru Dekretuak jasotako zerga urraketa arin batzuei buruz zigorrak finkatzen dituen otsailaren 17ko 59/1997 Foru Agindua aldatzen duena (GAO 91 zk., 2000-5-16koa).*
- *Uztailaren 10eko 524/2000 Foru Agindua, enpresariak, profesionalak eta bestelako zergapekoek zerga ondorioetarako aurkeztu behar duten zentsu aitopenen 036 eredu berria onartu eta identifikazio fiskaleko zenbakiaren eskaera eta txartel ereduak onartzen dituena (GAO 137 zk., 2000-7-19koa).*
- *Uztailaren 11ko 531/2000 Foru Agindua, luzatutako agiri laguntzaileen eta batasun barruko trafikoa jasotako agiri laguntzaileen laburpen zerrondei buruzko eredu berriak (bi kasuetan, agiri erraztuak barne) eta euskari magnetikoak onartzen dituena (GAO 138 zk., 2000-7-20koa).*
- *Uztailaren 18ko 542/2000 Foru Agindua, Gipuzkoako Kooperatiben Zerga Erregimenari buruzko Aholku Batzordeko bokalak izendatzen dituena (GAO 142 zk., 2000-7-27koa).*
- *Uztailaren 24ko 563/2000 Foru Agindua, Zergadun Ez-egoiliarren Errentaren gaineko Zergaren zergadunek balore negoziagarrien jaulkipenagatik establezimendu iraunkorrik gabe lortzen dituzten interes eta dibidenduei kasuan kasuko atxikipena aplikatzeko edo atxikipenetik kanpo uzteko prozedura ezartzen duena, Zor Publikoko balore jakin batzuetatik datozen interesak direnean izan ezik (GAO 145 zk., 2000-8-2koa).*
- *Uztailaren 24ko 564/2000 Foru Agindua, Sozietateen gaineko Zergaren Erregalemendua onartzen duen ekainaren 10eko 45/1997 Foru Dekretuak 54. artikuluko q) letran arautzen duen atxikipenaren salbuespena gauzatzeko prozedura ezartzen duena Sozietateen gaineko Zergaren subjektu pasiboak eta establezimendu iraunkorren bidez aritzen diren Zergadun Ez-egoiliarren Errenta Zergaren zergadunei ordaindutako interesei dagokionez, salbu Zor Publikoko baloreetatik datozen interes jakin batzuk (GAO 145 zk., 2000-8-2koa).*
- *Irailaren 12ko 705/2000 Foru Agindua, Ondasun higiezin hiritarren balio katastrala eta balio egiaztua merkaturako batez besteko prezioen bitartez zehazteko prozedura onartzen duen urtarrilaren 26ko 6/1999 Foru Dekretuak jasotako kale izendegiarri buruzko II. eranskina aldatzen duena (GAO 180 zk., 2000-9-21koa).*
- *Orden Foral 360/2000, de 8 de mayo, por la que se modifica la Orden Foral 59/1997, de 17 de febrero, por la que se establecen sanciones en relación con determinadas infracciones simples previstas en el Decreto Foral 4/1997, de 11 de febrero, por el que se desarrollan las disposiciones de la Norma Foral General Tributaria en materia de infracciones y sanciones tributarias. (BOG nº 91, de 16-5-2000)*
- *Orden Foral 524/2000, de 10 de julio, por la que se aprueba el nuevo modelo 036 de declaración censal que han de presentar a efectos fiscales los empresarios, los profesionales y otros obligados tributarios y se establecen los modelos de solicitud y de tarjeta acreditativa del Número de Identificación Fiscal. (BOG nº 137, de 19-7-2000)*
- *Orden Foral 531/2000, de 11 de julio, por la que se aprueban los nuevos modelos de relaciones recapitulativas y los soportes magnéticos de documentos de acompañamiento expedidos y de documentos de acompañamiento recibidos en tráfico intracomunitario, incluidos los simplificados. (BOG nº 138, de 20-7-2000)*
- *Orden Foral 542/2000, de 18 de julio, por la que se nombran vocales de la Comisión Consultiva de Régimen Fiscal de Cooperativas de Gipuzkoa. (BOG nº 142, de 27-7-2000)*
- *Orden Foral 563/2000, de 24 de julio, por la que se establece el procedimiento para hacer efectiva la práctica de retención al tipo que corresponda en cada caso, o la exclusión de retención, sobre los intereses y los dividendos obtenidos sin mediación de establecimiento permanente por contribuyentes del Impuesto sobre la Renta de no Residentes derivados de la emisión de valores negociables, a excepción de los intereses derivados de determinados valores de Deuda Pública. (BOG nº 145, de 2-8-2000)*
- *Orden Foral 564/2000, de 24 de julio, por la que se establece el procedimiento para hacer efectiva la exclusión de retención regulada en la letra q) del artículo 54 del Decreto Foral 45/1997, de 10 de junio, por la que se aprueba el Reglamento del Impuesto sobre Sociedades, en relación con los intereses satisfechos a los sujetos pasivos del Impuesto sobre Sociedades y contribuyentes por el Impuesto sobre la Renta de no Residentes por obtención de rentas mediante establecimiento permanente, a excepción de determinados intereses derivados de valores de Deuda Pública. (BOG nº 145, de 2-8-2000)*
- *Orden Foral 705/2000, de 12 de septiembre, por la que se modifica el Anexo II –Callejero– del Decreto Foral 6/1999, de 26 de enero, por el que se aprueba el procedimiento para la determinación del valor catastral y el valor comprobado a través del medio de precios medios de mercado, de los bienes inmuebles de naturaleza urbana. (BOG nº 180, de 21-9-2000)*

- Irailaren 14ko 708/2000 Foru Agindua, Zergabilketako eta Zerga Bulegoetako Zuzendariordetza Nagusiko organoen artean eskumenak banatzen dituen (GAO 179 zk., 2000-9-20koa).
- Irailaren 18ko 709/2000 Foru Agindua, Ondare Eskualdaketa eta Egintza Juridiko Dokumentatuen gaineko Zerga eurotan aitortu eta likidatzeko 30-A eredu onartzen duena merkataritza agirien modalitatean. Kontzeptua: Egintza Juridiko Dokumentatuak. (GAO 181 zk., 2000-9-22koa).
- Irailaren 29ko 755/2000 Foru Agindua, maiatzaren 5eko 350/2000 Foru Agindua aldatzen duena, hain zuzen zerga zorrak eta zuzenbide publikoko gainerako zorrak helbideratze bankario bidez ordaintzeari buruzko alderdi batzuk arautu eta Gipuzkoako Zergabilketa Erregelamenduko xedapen batzuk aldatzen dituen maiatzaren 2ko 42/2000 Foru Dekretua garatzeko. (GAO 191 zk., 2000-10-6koa).
- Azaroaren 15eko 867/2000 Foru Agindua, telekomunikazioko operadoreek udal zergan behin betiko aitorten-likidazioa egiteko erabiliko duten 890 eredu onartzen duena (GAO 223 zk., 2000-11-23koa).
- Abenduaren 26ko 1008/2000 Foru Agindua, 60-T, 60-S eta 60-A eredu berriak pezetatan eta eurotan onartzen dituen (GAO 5 zk., 2001-1-8koa).
- Abenduaren 26ko 1009/2000 Foru Agindua, kreditu entitateek txekez egindako eragiketak identifikatzeko erabili beharreko 199 eredu, urteko aitortpenari dagokiona, eta eredu hau euskarri magnetikoan aurkezteko diseinu fisiko eta logikoak onartzen dituen (GAO 6 zk., 2001-1-9koa).
- Abenduaren 29ko 1027/2000 Foru Agindua, Pertsona Fisikoen Errentaren gaineko Zergan kenkarirako eskubidea ematen duten dohaintzen aitorten informatiboa egiteko 182 eredu berria onartzen duena. (GAO 11 zk., 2001-1-16koa).
- Abenduaren 29ko 1028/2000 Foru Agindua, otsailaren 9ko 74/2000 Foru Agindua zati batean aldatzen duena 187 ereduaren euskarri magnetikoa aurkezteko jarraitu behar diren diseinu fisiko eta logikoen dagokionez (GAO 12 zk., 2001-1-17koa).
- Abenduaren 29ko 1029/2000 Foru Agindua, kreditu entitateei identifikazio fiskaleko zenbakia jakinarazi ez dieten titularren kontu eta eragiketak aitortzeko erabiliko den 195 eredu eta ordenadore bidez zuzenean irakur daitezkeen euskarrien diseinu fisiko eta logikoak onartzen dituen (GAO 12 zk., 2001-1-17koa).
- Orden Foral 708/2000, de 14 de septiembre, sobre distribución de competencias entre los órganos de la Subdirección General de Recaudación y Oficinas Tributarias. (BOG nº 179, de 20-9-2000)
- Orden Foral 709/2000, de 18 de septiembre, por la que se aprueba el modelo 30-A de declaración-liquidación del Impuesto sobre Transmisiones Patrimoniales y Actos Jurídicos Documentados, concepto Actos Jurídicos Documentados, en su modalidad de documentos mercantiles, en euros. (BOG nº 181, de 22-9-2000)
- Orden Foral 755/2000, de 29 de septiembre, por la que se modifica la Orden Foral 350/2000, de 5 de mayo, por la que se desarrolla el Decreto Foral 42/2000, de 2 de mayo, por el que se regulan determinadas cuestiones relativas al pago de las deudas tributarias y demás deudas de derecho público mediante su domiciliación bancaria y se modifican determinados preceptos del Reglamento de Recaudación del Territorio Histórico de Gipuzkoa. (BOG nº 191, de 6-10-2000)
- Orden Foral 867/2000, de 15 de noviembre, por la que se aprueba el modelo 890 de declaración-liquidación definitiva de tributación local de los operadores de telecomunicaciones. (BOG nº 223, de 23-11-2000)
- Orden Foral 1008/2000, de 26 de diciembre, por la que se aprueban los nuevos modelos 60-T, 60-S y 60-A en pesetas y en euros. (BOG nº 5, de 08-01-2001)
- Orden Foral 1009/2000, de 26 de diciembre, por la que se aprueba el Modelo 199 de declaración anual de identificación de las operaciones con cheques de las entidades de crédito, así como los diseños físicos y lógicos para su presentación en soporte magnético. (BOG nº 6, de 09-01-2001)
- Orden Foral 1027/2000, de 29 de diciembre, por la que se aprueba el nuevo modelo 182 de declaración informativa de donaciones que den derecho a deducción en el Impuesto sobre la Renta de las Personas Físicas. (BOG nº 11, de 16-01-2001)
- Orden Foral 1028/2000, de 29 de diciembre, por la que se modifica parcialmente la Orden Foral 74/2000, de 9 de febrero, en lo referente a los diseños físicos y lógicos para la presentación del modelo 187 en soporte magnético. (BOG nº 12, de 17-01-2001)
- Orden Foral 1029/2000, de 29 de diciembre, por la que se aprueba el modelo 195 de declaración de cuentas u operaciones cuyos titulares no hayan facilitado el Número de Identificación Fiscal a las Entidades de Crédito y de los diseños físicos y lógicos a los que deberán ajustarse los soportes directamente legibles por ordenador. (BOG nº 12, de 17-01-2001)