

URTEKO TXOSTENA
GIPUZKOAKO FORU OGASUNA
2003
INFORME ANUAL
HACIENDA FORAL DE GIPUZKOA



AURKIBIDE LABURTUA / INDICE RESUMEN

Aurkezpena / Presentación

0. Sarrera / Introducción

LEHENENGO ZATIA: ZERGEN AZTERKETA / PRIMERA PARTE: ANÁLISIS DE IMPUESTOS

1. PFEZ / IRPF

- Testua / Texto
- Estatistika eranskina / Anexo estadístico

2. Pertsona Fisikoen Ondarearen gaineko Zerga / Impuesto s/ el Patrimonio de las Personas Físicas

- Testua / Texto
- Estatistika eranskina / Anexo estadístico

3. Sozietateen gaineko Zerga / Impuesto sobre Sociedades

- Testua / Texto
- Estatistika eranskina / Anexo estadístico

4. Sozietateen zerga pizgarriak / Incentivos Fiscales de Sociedades

- Testua / Texto
- Estatistika eranskina / Anexo estadístico

5. BEZ / IVA

- Testua / Texto
- Estatistika eranskina / Anexo estadístico

BIGARREN ZATIA: ZERGA ETA FINANTZA JARDUERA / SEGUNDA PARTE: ACTIVIDAD FINANCIERA Y TRIBUTARIA

6. Ogasuneko organoen kudeaketa / Gestión de Órganos de Hacienda

- Testua / Texto
- Estatistika eranskina / Anexo estadístico

7. Zerga itunduen bilketa / Recaudación de tributos concertados

- Testua / Texto
- Estatistika eranskina / Anexo estadístico

8. Aldundiaren jarduera ekonomiko-finantzarioa / Actividad económico-financiera foral

- Testua / Texto
- Estatistika eranskina / Anexo estadístico

ERANSKINAK / APÉNDICES

A.1. Udalen estatistikak / Estadísticas municipales

A.2. Arauzko xedapenak / Disposiciones normativas

Aurkezpena

1984. urteaz geroztik Gipuzkoako Foru Ogasunak laburbilduta eman die zergadunei, gizarte eragileei eta, oro har, gaian interesatuta dauden guztiei Departamentuak bere eskumenen esparruan egindako jardunaren berri, beti ere informazioan ahalik eta gardenenak izateko konpromisoari eutsiz.

Hemen aurkezten dugun “Gipuzkoako Foru Ogasunaren Urteko Txostena” 2003ko ekitaldiari dagokio, eta aurreko edizioetan urratutako ildo beretik dator. Fiskalitaterako eta Finantzetarako Departamentuak ekonomia eta zerga alorrean izan dituen eginkizun nagusiak jasotzeaz gainera, txostenak datuen analisi zehatza eskaintzen du eta horien azterketarako kontuan hartu beharrekoak diren aldagaiak behar den eran aztertzen.

Eskaintako informazioaren egiturak homogeneotasuna gordetzen duenez aurreko ekitaldietan erabilitakoarekin, magnitude nagusien denborazko segidak prestatu ahal izan dira. Gainera, liburu atseginago eta erakargarriagoa lortze aldera, ahalegin handi bat egin da ematen den informazioa aberasteko, edukien izaera batez ere teknikoa inondik ere jaitsi gabe, eta Fiskalitaterako eta Finantzetarako Departamentuak finantza eta zerga alorrean egindako lanean errazago sakontzeko.

Oro har, koiuntura ekonomikoa azken urteotan Gipuzkoarentzat aldekoa gertatzeak eta Foru Aldundiak erabili duen politika ekonomikoak hiru ardatz nagusi izateak –zorrotasuna, defizitaren gelditzea eta finantzen saneamendu eta kontrola–, lagundu egin dute ahalmen finantzarioa eta kaudimena hobetu daitezen, baina inbertsio konpromisoak mantenduz eta kapital publikora bideratutako baliabideak gehituz gizarte ongizate handiagoa bermatzearren.

Argitalpen honen azken helburua Fiskalitaterako eta Finantzetarako Departamentuak finantza eta zerga alorrean egin duen jarduna ezagutaraztea da. Gainera, komunikazio eta informazioaren teknologia berrien erabilerak duen garrantziaz jabeturik, departamentuak interneteko www.gipuzkoa.net helbidean ere jarri du eskura txosten hau, aurreko urteetan bezala.

JUAN JOSE MUJICA AGINAGALDE
Fiskalitaterako eta Finantzetarako Foru Diputatu

Presentación

Desde 1984, y manteniendo su compromiso de máxima transparencia informativa, la Hacienda Foral de Gipuzkoa ha puesto a disposición de sus contribuyentes, de los agentes sociales y, en general, de cualquier interesado en la materia, un resumen de las actuaciones desarrolladas por el Departamento en el ámbito de sus competencias.

El “Informe Anual de la Hacienda Foral de Gipuzkoa”, correspondiente al ejercicio 2003, que presentamos a continuación, sigue la pauta marcada en ediciones anteriores. Además de los cometidos más relevantes en materia económica y tributaria del Departamento para la Fiscalidad y las Finanzas, contiene un pormenorizado análisis de los datos que se proporcionan, analizando diferentes variables a tener en cuenta a la hora de abordar su estudio.

La estructura de la información ofrecida es homogénea con la de ejercicios precedentes, con lo que se facilita la elaboración de series temporales de las principales magnitudes. Además, con la pretensión de conseguir una publicación más amena y atractiva se ha realizado un gran esfuerzo por enriquecer el contenido de la información, aunque sin rebajar el carácter básicamente técnico de sus contenidos, y así poder adentrarse con mayor facilidad en la actividad desarrollada por el Departamento para la Fiscalidad y las Finanzas en sus funciones financieras y tributarias.

En general, y como fruto de la favorable coyuntura económica de la que se ha beneficiado Gipuzkoa en los últimos años, y de la gestión económica de la Diputación Foral de Gipuzkoa, basada en la austeridad, la contención del déficit y el saneamiento y control de las finanzas de esta institución, se ha logrado mejorar la capacidad financiera y solvencia, pero manteniendo los compromisos de inversión y dotando de más recursos a la mejora del capital público y así garantizar mayores niveles de bienestar social.

El objetivo último de esta publicación es fomentar el conocimiento de la actividad desarrollada por el Departamento para la Fiscalidad y las Finanzas en sus funciones financieras y tributarias. Y además, conscientes de la importancia de la aplicación de las nuevas tecnologías de la comunicación y la información, se ofrece al igual que en años anteriores este Informe en www.gipuzkoa.net.

JUAN JOSE MUJICA AGINAGALDE
Diputado Foral para la Fiscalidad y las Finanzas

AURKIBIDEA

Sarrera	35
---------------	----

LEHENENGO ZATIA: ZERGEN AZTERKETA

1. Pertsona Fisikoen Errentaren gaineko Zerga. 2002ko ekitaldia

1.0. Sarrera	53
1.1. Aurkeztutako aitortpenak	54
1.2. Nondik dator aitortutako errenta?	57
1.3. Kenkariak	60
1.4. Atxikipenak	63
1.5. Gizarte edo erlijio xedeetara zuzendutako portzentajea: %0,5239	65
1.6. Itzultzeko eta ordaintzeko aitortpenak	66
1.7. Banaketa oinarri likidagarriaren tarteen arabera	67
1.8. Karga tasak	70
1.9. Nola sailkatu dira aitortpenak?	72
1.9.1. Errenta iturri nagusiak	72
1.9.2. Batez besteko zenbatekoak	74
1.9.2.1. Oinarri likidagarria eta kuotak	74
1.9.2.2. Berezkoak ez diren errenta iturriak	77
1.9.2.3. Murrizpenak	78
1.9.2.4. Kenkariak: alde handiak	78
1.9.3. 6.551 eurotik gorako oinarri likidagarria duten aitortpenak	79
1.9.4. Jarduera ekonomikoaren taldeko aitortpenak	83
1.9.4.1. Batez bestekoak	83
1.9.4.2. Zenbatespen objektiboan dauden adarrak	88
Araudiaren eranskina	93
Estatistika eranskina: E1	95

2. Pertsona Fisikoen Ondarearen gaineko Zerga. 2002ko ekitaldia

2.0. Sarrera	121
2.1. Aurkeztutako aitortpenak	121
2.2. Ondarearen osaera eta banaketa portzentuala tarteen eta ondasun moten arabera	124
2.3. Oinarri ezargarria eta oinarri likidagarria	129
2.4. Ordaindu beharreko kuota eta batez besteko tasa	130
2.5. Eskualdeen arabera	133
Araudiaren eranskina	136
Estatistika eranskina: E2	137

3. Sozietateen gaineko Zerga. 2002ko ekitaldia

3.0. Sarrera	149
3.1. Aurkeztutako aitortpenak	150
3.2. Oinarri likidagarria	154
3.3. Zergaren likidazio bateratua	157
3.4. Oinarri likidagarri positiboa duen aitortpen bateratuaren tipologia	160
3.4.1. Izaera juridikoa	160
3.4.2. Araudi aplikagarria	163
3.4.3. Eskualdeen arabera	165
Araudiaren eranskina	169
Estatistika eranskina: E3	171

ÍNDICE

Introducción	35
 PRIMERA PARTE. ANÁLISIS DE IMPUESTOS	
 1. Impuesto sobre la Renta de las Personas Físicas. Ejercicio 2002	
1.0. Introducción	53
1.1. Declaraciones presentadas	54
1.2. ¿De dónde procede la renta declarada?	57
1.3. Deducciones	60
1.4. Retenciones	63
1.5. Asignación del 0,5239% para fines sociales o religiosos	65
1.6. Declaraciones a devolver y a ingresar	66
1.7. Distribución por tramos de base liquidable	67
1.8. Tipos de gravamen	70
1.9. ¿Cómo se han clasificado las declaraciones?	72
1.9.1. Principales fuentes de renta	72
1.9.2. Importes medios	74
1.9.2.1. Base liquidable y cuotas	74
1.9.2.2. Fuentes de renta no típicas	77
1.9.2.3. Reducciones	78
1.9.2.4. Deducciones: grandes diferencias	78
1.9.3. Evolución de las declaraciones con base liquidable superior a 6.551 euros	79
1.9.4. Declaraciones del grupo de actividades económicas	83
1.9.4.1. Medias	83
1.9.4.2. Ramas en estimación objetiva	88
Anexo normativo	93
Anexo estadístico: E1	95
 2. Impuesto sobre el Patrimonio de las Personas Físicas. Ejercicio 2002	
2.0. Introducción	121
2.1. Declaraciones presentadas	121
2.2. Composición del patrimonio y distribución porcentual por tramos y clases de bienes	124
2.3. Base imponible y base liquidable	129
2.4. Cuota a ingresar y tipo medio	130
2.5. Por comarcas	133
Anexo normativo	136
Anexo estadístico: E2	137
 3. Impuesto sobre Sociedades. Ejercicio 2002	
3.0. Introducción	149
3.1. Declaraciones presentadas	150
3.2. Base liquidable	154
3.3. Liquidación consolidada del impuesto	157
3.4. Tipología de la declaración consolidada con base liquidable positiva	160
3.4.1. Forma jurídica	160
3.4.2. Normativa aplicable	163
3.4.3. Por Comarcas	165
Anexo normativo	169
Anexo estadístico: E3	171

4. Sozietateen zerga pizgarriak. 2002ko ekitaldia

4.0.	Sarrera	189
4.1.	Sozietate kopurua	190
4.2.	Zerga neurriak	191
4.3.	Pizgarrietara bildutako enpresen izaera juridikoa	195
4.4.	Aktibo finko materialean egindako inbertsio tarreak	197
4.5.	Bildutako enpresak jarduera sektorearen arabera	198
4.6.	Pizgarrietara bildutako enpresak, kokatuta dauden eskualdearen arabera	200
4.7.	Metodologia	202
Araudiaren eranskina		203
Estatistika eranskina: E4		204

5. Balio Erantsiaren gaineko Zerga. 2003ko ekitaldia

5.0.	Sarrera	215
5.1.	Aitortzaileak	216
5.2.	Oinarri ezgarria	219
5.3.	Sortutako kuota, batez besteko karga tasa eta kenkariak	220
5.4.	Zergaren emaitza	225
5.5.	Esportatzaileei itzulitakoa	228
5.6.	BEZa aitortzaile motaren arabera	230
5.7.	BEZa jarduera sektoreen arabera	232
Araudiaren eranskina		238
Estatistika eranskina: E5		239

BIGARREN ZATIA: FINANTZA ETA ZERGA JARDUERA

6. Ogasuneko organoen kudeaketa. 2003ko ekitaldia

6.0.	Sarrera	251
6.1.	Ikuskaritzaren kudeaketa	252
6.1.1.	Ikuskaritzaren kudeaketa ekitaldian	252
6.1.2.	Ikuskaritzaren kudeaketaren bilakaera	255
6.2.	Zergabilketa ordainarazte bidean	259
6.3.	Ordainketen gerorapen eta zatikapenak	262
6.4.	Foru Auzitegi Ekonomiko-Administratiboa	265
6.5.	Araugintzako eta Lege Aholkularitzako Zerbitzua	268
Estatistika eranskina: E6		271

7. Zerga itunduen bilketa. 2003ko ekitaldia

7.0.	Sarrera	281
7.1.	Araudiaren aldaketa	285
7.2.	Pertsona Fisikoen Errentaren gaineko Zerga	286
7.3.	Sozietateen gaineko Zerga	289
7.4.	Balio Erantsiaren gaineko Zerga	291
7.5.	Zerga Bereziak	292
Estatistika eranskina: E7		297

4. Incentivos Fiscales de Sociedades. Ejercicio 2002	
4.0. Introducción	189
4.1. Número de sociedades	190
4.2. Medidas fiscales	191
4.3. Forma jurídica de las empresas acogidas	195
4.4. Tramos de inversión realizada en activo fijo material	197
4.5. Empresas acogidas, por sector de actividad	198
4.6. Empresas acogidas, según comarca de su domicilio social	200
4.7. Metodología	202
Anexo normativo	203
Anexo estadístico: E4	204

5. Impuesto sobre el Valor Añadido. Ejercicio 2003	
5.0. Introducción	215
5.1. Declarantes	216
5.2. Base imponible	219
5.3. Cuota devengada, tipo medio de gravamen y deducciones	220
5.4. Resultado del impuesto	225
5.5. Devoluciones a exportadores	228
5.6. IVA según tipo de declarante	230
5.7. IVA por sectores de actividad	232
Anexo normativo	238
Anexo estadístico: E5	239

SEGUNDA PARTE: ACTIVIDAD FINANCIERA Y TRIBUTARIA

6. Gestión de Órganos de Hacienda. Ejercicio 2003	
6.0. Introducción	251
6.1. Gestión inspectora	252
6.1.1. Gestión inspectora en el ejercicio	252
6.1.2. Evolución de la gestión inspectora	255
6.2. Gestión recaudatoria en ejecutiva	259
6.3. Aplazamientos y fraccionamientos de pagos	262
6.4. Tribunal Económico-Administrativo Foral	265
6.5. Servicio de Desarrollo Normativo y Asesoramiento Jurídico	268
Anexo estadístico: E6	271

7. Recaudación de tributos concertados. Ejercicio 2003	
7.0. Introducción	281
7.1. Cambio de normativa	285
7.2. Impuesto sobre la Renta de las Personas Físicas	286
7.3. Impuesto sobre Sociedades	289
7.4. Impuesto sobre el Valor Añadido	291
7.5. Impuestos Especiales	292
Anexo estadístico: E7	297

8. Aldundiaren jarduera ekonomiko-finantzarioa. 2003ko ekitaldia

8.0.	Sarrera	305
8.1.	Gipuzkoako Foru Aldundiaren aurrekontu propioa	306
8.1.0.	Sarrera	306
8.1.1.	Superabit/defizita	308
8.1.2.	Emaitza finantzarioa eta zorra	313
8.1.3.	Sarrera eta gastu propio ez-finantzarioen egitura	317
8.1.4.	Kudeaketa gastuak	323
8.2.	Zerga itunduak eta erakundeekiko konpromisoak	326
8.2.0.	Sarrera	326
8.2.1.	Zerga itunduak. Konparazioa EAE-rekin	328
8.2.2.	Erakundeekiko konpromisoak	333
8.2.2.1.	Kupoa	334
8.2.2.2.	Eusko Jaurlaritzaren aldeko Ekarpinak	339
8.2.2.3.	Koefiziente horizontala	343
8.2.2.4.	Udalak Finantzatzeko Foru Fondoa	347
8.2.3.	Gipuzkoako Foru Aldundiari egotzitako zerga itunduak	348
Estatistika eranskina: E8		352

ERANSKINAK

A1. Udalen estatistikak

A1.1.	Udal zergak. 2003ko ekitaldia	387
A1.2.	2002ko aurrekontuen likidazioa	391
A1.3.	2003ko aurrekontuak	394
A1.4.	Pertsona Fisikoen Errentaren gaineko Zerga. 2002ko ekitaldia	397

A2. Arauzko xedapenak	401
-----------------------------	-----

8. Actividad económico-financiera foral. Ejercicio 2003

8.0.	Introducción	305
8.1.	Presupuesto propio de la Diputación Foral de Gipuzkoa	306
8.1.0.	Introducción	306
8.1.1.	Superávit/déficit	308
8.1.2.	Resultado financiero y deuda	313
8.1.3.	Estructura de los ingresos y gastos propios no financieros	317
8.1.4.	Gastos de gestión	323
8.2.	Tributos concertados y compromisos institucionales	326
8.2.0.	Introducción	326
8.2.1.	Tributos concertados. Comparación con la CAPV	328
8.2.2.	Compromisos institucionales	333
8.2.2.1.	Cupo	334
8.2.2.2.	Las Aportaciones al Gobierno Vasco	339
8.2.2.3.	Coeficiente horizontal	343
8.2.2.4.	El Fondo Foral de Financiación Municipal	347
8.2.3.	Tributos concertados imputados a la DFG	348
Anexo estadístico: E8	352

APÉNDICES

A1. Estadísticas Municipales

A1.1.	Tributos locales. Ejercicio 2003	387
A1.2.	Liquidación de los presupuestos de 2002	391
A1.3.	Presupuestos de 2003	394
A1.4.	Impuesto sobre la Renta de las Personas Físicas. Ejercicio 2002	397

A2. Disposiciones normativas	401
------------------------------------	-----

TAULEN AURKIBIDEA

1. Pertsona Fisikoen Errentaren gaineko Zerga. 2002ko ekitaldia

1.1.	Aitorpen kopururik handieneko adarrak	87
1.2.	Jarduera nagusiaren etekina. Etekin handieneko 10 adarrak	87
1.3.	Jarduera nagusiaren etekina. Etekin txikieneko 10 adarrak	88
1.4.	Aukeratu dezaketen adarren artean, moduluen arabera gehien tributatu dutenak	89
1.5.	Aukeratu dezaketen adarren artean, moduluen arabera gutxien tributatu dutenak	90
1.6.	Modulutuan egindako aitorpen kopururik handiena adar hauetan ageri da	90
1.7.	Bi modalitateen arabera tributa dezaketen adarren artean, etekinetan alde handienak dituztenak	92
E.1.1.	Aitorpen kopuruaren bilakaera modalitate, emaitza eta famili egoeraren arabera	95
E.1.2.	Aitorpen kopurua emaitza eta modalitatearen arabera	95
E.1.3.	Aitorpen kopuruaren banaketa kuotako kenkarietan aplikaturiko famili egoeren arabera	96
E.1.4.	Aitorpen mekanizatuak eskualde eta bulegoen arabera sailkatuak	97
E.1.5.	Aitorpen bateratua 2002ko ekitaldia. Aitorpen kopurua eta zenbatekoak	98
E.1.6.	Aitorpen bateratuaren bilakaera	100
E.1.7.	Lanaren etekin garbiaren bilakaera	101
E.1.8.	Kapital higiezinaren etekin garbiaren bilakaera	101
E.1.9.	Atxikipenen eta sarrera gordinen bilakaera	101
E.1.10.	Erljio eta gizarte xedeetarako esleipenen bilakaera	102
E.1.11.	Zergaren emaitzaren bilakaera	102
E.1.12.	Etekinen banaketa aitorpen moten arabera	102
E.1.13.	Aitorpen kontsolidatuen batez besteko zenbatekoak aitorpen moten arabera	103
E.1.14.	Aitorpen kontsolidatuen batez besteko zenbatekoak, 6.551 eurotik gorako oinarri likidagarria duten aitorpen moten arabera	103
E.1.15.	Aitorpen kopurua, oinarri likidagarriak eta kuota likidoak oinarri likidagarriaren tarteen arabera	104
E.1.16.	Aitorpen kopuruaren, oinarri likidagarrien eta kuota likidoen bilakaera oinarri likidagarriaren tarteen arabera	105
E.1.17.	Errenta iturriak oinarri likidagarriaren tarteen arabera	106
E.1.18.	Aitorpen kopurua errenta iturrien eta oinarri likidagarrien tarteen arabera	107
E.1.19.	Kenkariak oinarri likidagarriaren tarteen arabera	108
E.1.20.	Kenkariak oinarri likidagarriaren tarteen arabera. Banaketa portzentuala	109
E.1.21.	Aitorpen kopurua kenkarien eta oinarri likidagarriaren tarteen arabera	110
E.1.22.	Jarduera adarren eta JEZaren epigrafearen arteko korrespondentzia	111
E.1.23.	Jardueren aitorpen kopurua eta aitorpen hauen aldagai nagusien batez besteko zenbatekoak, jarduera nagusien taldeen arabera	112
E.1.24.	Aitorpen kopurua eta aldagai nagusien batez besteko zenbatekoak, gehienbat jarduera etekinak izan dituzten aitorpenei dagozkienak, jarduera adarren arabera sailkatuak	113
E.1.25.	Moduluen bidez tributa dezaketen jarduera adarren zerrenda	114
E.1.26.	Moduluen bidez tributa dezaketen jarduera adarren aitorpen kopurua aukeratutako tributazio motaren arabera	115
E.1.27.	Moduluen bidez tributatzuten duten aitorpenak, jarduera adarren arabera sailkatuak. Aldagai nagusiak	116
E.1.28.	Moduluen bidez tributatzuten ez duten aitorpenak, MZOa ezarrita duten jarduera adarren arabera sailkatuak. Aldagai nagusiak	117

2. Pertsona Fisikoen Ondarearen gaineko Zerga. 2002ko ekitaldia

E.2.1.	Ondarearen gaineko zergaren aitorpenak. 1988-2002	137
E.2.2.	Ondarearen gaineko zergaren aitorpen bateratua	138
E.2.3.	Oinarri ezargarria, oinarri likidagarria, murrizpenak eta ordaintzeko kuota. Bilakaera	139

ÍNDICE DE CUADROS

1. Impuesto sobre la Renta de las Personas Físicas. Ejercicio 2002

1.1.	Ramas con mayor número de declaraciones	87
1.2.	Rendimiento de la actividad principal. Las 10 ramas con mayor rendimiento	87
1.3.	Rendimiento de la actividad principal. Las 10 ramas con menor rendimiento	88
1.4.	Las ramas que más tributan en módulos, de entre todas las que lo pueden hacer	89
1.5.	Las ramas que menos tributan en módulos, de entre todas las que lo pueden hacer	90
1.6.	El mayor número de declaraciones en módulos se acumula en estas ramas	90
1.7.	De entre las ramas que pueden tributar en las dos modalidades, las que tienen mayor diferencia de rendimientos	92
E.1.1.	Evolución del número de declaraciones según modalidad, resultado y circunstancias familiares ...	95
E.1.2.	Número de declaraciones según resultado y modalidad	95
E.1.3.	Distribución del número de declaraciones según circunstancias familiares aplicadas en las deducciones de la cuota	96
E.1.4.	Declaraciones mecanizadas clasificadas por comarcas y oficinas	97
E.1.5.	Declaración consolidada ejercicio 2002. Número de declaraciones e importes	98
E.1.6.	Evolución de la declaración consolidada	100
E.1.7.	Evolución del rendimiento neto del trabajo	101
E.1.8.	Evolución del rendimiento neto del capital inmobiliario	101
E.1.9.	Evolución de las retenciones y de los ingresos brutos	101
E.1.10.	Evolución de las asignaciones para fines religiosos y sociales	102
E.1.11.	Evolución del resultado del impuesto	102
E.1.12.	Distribución de rendimientos por tipo de declaraciones	102
E.1.13.	Importes medios de declaraciones consolidadas por tipos de declaraciones	103
E.1.14.	Importes medios de declaraciones consolidadas por tipos de declaraciones con base liquidable mayor que 6.551 euros	103
E.1.15.	Número de declaraciones, bases liquidables y cuotas líquidas por tramos de base liquidable	104
E.1.16.	Evolución del nº de declaraciones, bases liquidables y cuotas líquidas por tramos de base liquidable	105
E.1.17.	Fuentes de renta por tramos de base liquidable	106
E.1.18.	Número de declaraciones por fuentes de renta y tramos de base liquidable	107
E.1.19.	Deducciones por tramos de base liquidable	108
E.1.20.	Deducciones por tramos de base liquidable. Distribución porcentual	109
E.1.21.	Número de declaraciones por deducciones y tramos de base liquidable	110
E.1.22.	Correspondencia entre ramas de actividad y el epígrafe del IAE	111
E.1.23.	Número de declaraciones e importes medios de principales variables de las declaraciones de actividades según grupos de actividades principales	112
E.1.24.	Número de declaraciones e importes medios de principales variables de las declaraciones con predominio de actividades según ramas de actividades	113
E.1.25.	Relación de ramas con actividades susceptibles de tributar en módulos	114
E.1.26.	Número de declaraciones en ramas de actividades susceptibles de tributar en módulos según modalidad de tributación elegida	115
E.1.27.	Declaraciones que tributan en módulos agrupadas por rama de actividad. Principales variables ...	116
E.1.28.	Declaraciones que no tributan en módulos agrupadas por ramas de actividad en las que está implantada la EOM. Principales variables	117

2. Impuesto sobre el Patrimonio de las Personas Físicas. Ejercicio 2002

E.2.1.	Declaraciones del Impuesto sobre el Patrimonio. 1988-2002	137
E.2.2.	Declaración consolidada del Impuesto sobre el Patrimonio	138
E.2.3.	Evolución de la base imponible, base liquidable, reducciones y de la cuota a ingresar	139

E.2.4.	Aitorpen kopurua eta oinarri ezgarriaren osagaien zenbatekoa tarteen arabera	140
E.2.5.	Aitortutako ondarearen osaera portzentuala. 2001-2002	141
E.2.6.	Aitorpen kopuruaren banaketa portzentuala. 2001-2002	141
E.2.7.	Oinarri likidagarria, kuota osoa eta ordaintzeko kuota. 2001-2002	142
E.2.8.	Aitorpen kopurua, oinarri ezgarriak eta sartu beharreko kuotak oinarri ezgarriaren tarteen arabera	142
E.2.9.	Ordaintzeko kuota eta batez besteko tasa efektiboa oinarri ezgarriaren tarteen arabera	143
E.2.10.	Aitorpen kopuruaren, oinarri ezgarrien eta sartu beharreko kuotaren bilakaera oinarri ezgarriaren tarteen arabera	143
E.2.11.	Zergaren datuak eskualdearen arabera	144
E.2.12.	Zergaren datuak eskualdearen arabera. Banaketa portzentuala	145

3. Sozietateen gaineko Zerga. 2002ko ekitaldia

E.3.1.	Sozietate aitortzaileen bilakaera izaera juridikoaren arabera	171
E.3.2.	Sozietate aitortzaileen kopuruaren bilakaera eragiketa eremuaren arabera	171
E.3.3.	Sozietate aitortzaileen kopuruaren bilakaera araudi aplikagarriaren arabera	171
E.3.4.	Aitorpen kopurua eta oinarri likidagarria guztira oinarri likidagarriaren tarreak eta eragiketa eremuak kontuan hartuz	172
E.3.5.	Aitorpen kopurua eta Gipuzkoari eragiketa bolumenaren arabera egotzitako oinarri likidagarria, oinarri likidagarriaren tarreak eta eragiketa eremuak kontuan hartuz	173
E.3.6.	Sozietate aitortzaileen kopurua eta oinarri likidagarria izaera juridikoaren arabera	174
E.3.7.	Oinarri likidagarri negatiboa duten sozietateen likidazio bateratua	175
E.3.8.	Oinarri likidagarri positiboa duten sozietateen likidazio bateratua	176
E.3.9.	Oinarri likidagarri positiboa duten sozietateak. Portzentajeak izaera juridikoaren arabera	177
E.3.10.	Oinarri likidagarri positiboa duten sozietateak. Portzentajeak araudi aplikagarriaren arabera	177
E.3.11.	Oinarri likidagarri positiboa duten sozietateak. Portzentajeak helbidearen arabera	178
E.3.12.	Sozietateen gaineko zergaren likidazio bateratua izaera juridikoaren arabera	179
E.3.13.	Sozietateen gaineko zergaren likidazio bateratua oinarri likidagarriaren tarteen arabera	180
E.3.14.	Sozietateen gaineko zergaren likidazio bateratua helbidearen arabera	182
E.3.15.	Sozietateen gaineko zergaren likidazio bateratua eragiketa eremuaren arabera	185
E.3.16.	Sozietateen gaineko zergaren likidazio bateratua araudi aplikagarriaren arabera	186

4. Sozietateen zerga pizgarriak. 2002ko ekitaldia

E.4.1.	2001-2002 urte bitarteko zerga pizgarrien bilakaera	204
E.4.2.	Egituraren bilakaera	205
E.4.3.	Inbertsioa, dirulaguntza eta kenkariak aktibo finko material berrietan egindako inbertsioengatik, aktibo moten arabera	206
E.4.4.	Inbertsioa, dirulaguntza eta kenkariaren egitura aktibo finko material berrietan egindako inbertsioengatik, aktibo moten arabera	206
E.4.5.	Inbertsioa, enplegu sorrera eta kenkariak sozietateen izaera juridikoaren arabera	207
E.4.6.	Inbertsioaren, enplegu sorreraren eta kenkariaren portzentajeak izaera juridikoaren arabera	207
E.4.7.	Inbertsioa, enplegu sorrera eta kenkariaren batez bestekoak izaera juridikoaren arabera	208
E.4.8.	Inbertsioa, enplegu sorrera eta kenkariak aktibo finko materialean egindako inbertsio tarteen arabera	208
E.4.9.	Inbertsioa, enplegu sorrera eta kenkariak jarduera sektoreen arabera	209
E.4.10.	Inbertsioaren, enplegu sorreraren eta kenkariaren portzentajeak jarduera sektoreen arabera	210
E.4.11.	Inbertsioa, enplegu sorrera eta kenkariak eskualdeen arabera	211
E.4.12.	Inbertsioaren, enplegu sorreraren eta kenkariaren portzentajeak eskualdeen arabera	211
E.4.13.	Pizgarrietara bildutako sozietate kopuruaren eta kenkari osoen bilakaera eskualdeen arabera	212

E.2.4.	Número de declaraciones e importe de los componentes de la base imponible por tramos	140
E.2.5.	Composición porcentual del patrimonio declarado. 2001-2002	141
E.2.6.	Distribución porcentual del número de declaraciones. 2001-2002	141
E.2.7.	Base liquidable, cuota íntegra y cuota a ingresar. 2001-2002	142
E.2.8.	Número de declaraciones, bases imponibles y cuotas a ingresar por tramos de base imponible	142
E.2.9.	Cuota a ingresar y tipo medio efectivo por tramos de base imponible	143
E.2.10.	Evolución del número de declaraciones, bases imponibles y cuotas a ingresar por tramos de base imponible	143
E.2.11.	Datos del impuesto distribuidos por comarcas	144
E.2.12.	Datos del impuesto distribuidos por comarcas. Distribución porcentual	145

3. Impuesto sobre Sociedades. Ejercicio 2002

E.3.1.	Evolución de las sociedades declarantes según forma jurídica	171
E.3.2.	Evolución del número de sociedades declarantes según ámbito de operaciones	171
E.3.3.	Número de sociedades declarantes según normativa aplicable	171
E.3.4.	Número de declaraciones y base liquidable total según tramos de base liquidable y ámbito de operaciones	172
E.3.5.	Número de declaraciones y base liquidable imputada a Gipuzkoa según el porcentaje de volumen de operaciones, por tramos de base liquidable y ámbito de operaciones	173
E.3.6.	Número de sociedades declarantes y su base liquidable según forma jurídica	174
E.3.7.	Liquidación consolidada de sociedades con base liquidable negativa	175
E.3.8.	Liquidación consolidada de sociedades con base liquidable positiva	176
E.3.9.	Sociedades con base liquidable positiva. Porcentajes según forma jurídica	177
E.3.10.	Sociedades con base liquidable positiva. Porcentajes según normativa aplicable	177
E.3.11.	Sociedades con base liquidable positiva. Porcentajes según domicilio	178
E.3.12.	Liquidación consolidada del Impuesto sobre Sociedades según forma jurídica	179
E.3.13.	Liquidación consolidada del Impuesto sobre Sociedades por tramos de base liquidable	180
E.3.14.	Liquidación consolidada del Impuesto sobre Sociedades según domicilio	182
E.3.15.	Liquidación consolidada del Impuesto sobre Sociedades por ámbito de operaciones	185
E.3.16.	Liquidación consolidada del Impuesto sobre Sociedades según normativa aplicable	186

4. Incentivos Fiscales de Sociedades. Ejercicio 2002

E.4.1.	Evolución de los incentivos fiscales 2001-2002	204
E.4.2.	Evolución de la estructura	205
E.4.3.	Inversión, subvención y deducciones por inversiones en activos fijos materiales nuevos, según clases de activos	206
E.4.4.	Estructura de la inversión, subvención y deducciones por inversiones en activos fijos materiales nuevos, según clases de activos	206
E.4.5.	Inversión, creación de empleo y deducciones por forma jurídica de las sociedades	207
E.4.6.	Porcentajes de la inversión, creación de empleo y deducciones según forma jurídica	207
E.4.7.	Promedios de la inversión, creación de empleo y deducciones según forma jurídica	208
E.4.8.	Inversión, creación de empleo y deducciones por tramos de inversiones realizadas en activo fijo material	208
E.4.9.	Inversión, creación de empleo y deducciones por sectores de actividad	209
E.4.10.	Porcentajes de la inversión, creación de empleo y deducciones por sectores de actividad	210
E.4.11.	Inversión, creación de empleo y deducciones por comarcas	211
E.4.12.	Porcentajes de inversión, creación de empleo y deducciones por comarcas	211
E.4.13.	Evolución del número de sociedades acogidas y de las deducciones totales por comarcas	212

5. Balio Erantsiaren gaineko Zerga. 2003ko ekitaldia

E.5.1.	Erregimen orokorreko oinarri ezargarrien banaketa karga tasaren arabera	239
E.5.2.	Sortutako BEZa eta batez besteko karga tasa erregimen orokorrean	239
E.5.3.	BEZaren kenkariak erregimen orokorrean	240
E.5.4.	Gipuzkoako Lurralde Historikoari egotzitako emaitza tributazio erregimenaren arabera	240
E.5.5.	Esportatzaileei BEZan itzultakoaren bilakaera sortzapean hilabeteen arabera	241
E.5.6.	Aitorpen bateratua	242
E.5.7.	Aitorpen bateratua aitortzaile motaren arabera	243
E.5.8.	Aitorpen bateratua jarduera adarren arabera	244
E.5.9.	Aitortutako datuen bilakaera	246

6. Ogasuneko organoen kudeaketa. 2003ko ekitaldia

E.6.1.	Ikuskaritzaren kudeaketaren emaitza. Laburpena kontzeptuen arabera	271
E.6.2.	Zerga zor baliokidearen bilakaera	272
E.6.3.	Ikuskaritzaren kudeaketaren bilakaera	272
E.6.4.	Ordainarazte bidean kudeatutako zergabilketaren bilakaera	272
E.6.5.	Ordainarazte bidean kudeatutako zergabilketaren azalpena kontzeptuka	273
E.6.6.	Gerorapen espedienteen izapidaketaren bilakaera	274
E.6.7.	Onartutako gerorapenen ordaintzeko dauden zenbatekoak, zerga kontzeptuen arabera	275
E.6.8.	Auzitegi Ekonomiko-Administratiboaren jardueraren bilakaera	276
E.6.9.	Auzitegi Ekonomiko-Administratiboaren estatistikak	277

7. Zerga itunduen bilketa. 2003ko ekitaldia

E.7.1.	Zerga itunduen bilketa likidoaren bilakaera	297
E.7.2.	Zergabilketa likidoaren xehetasuna hilabeteka	298
E.7.3.	Itundutako zergen urteko azalpena	299
E.7.4.	Entitate laguntzaileen bidez egindako sarreraren zikloen bilakaera. Erkaketa aurreko ekitaldiarekin	300
E.7.5.	Entitate laguntzaileen bidez egindako sarrerak. Hiruhilekako bilakaera	301
E.7.6.	Entitate laguntzaileen bidez egindako sarrerak kontzeptuen arabera	302

8. Aldundiaren jarduera ekonomiko-finantzarioa. 2003ko ekitaldia

E.8.1.	Aurrekontu propioaren bilakaera	352
E.8.2.	Egoera finantzario garbiaren eta osagaien bilakaera	353
E.8.3.	Egoera finantzario garbiaren eta osagaien aldaketaren bilakaera	354
E.8.4.	Aurrekontuko eragiketen laburpena	355
E.8.5.	Aurrekontu propioaren egitura	356
E.8.6.	Sarrerak kapituluka	357
E.8.7.	Gastuak kapituluka	358
E.8.8.	Sarrerak kontzeptuka	359
E.8.9.	Gastuak kontzeptuka	361
E.8.10.	Kudeaketa propioko gastuen bilakaera funtzionala	363
E.8.11.	Gastu handiak	363
E.8.12.	Departamentuen diru-sarrerak	364
E.8.13.	Departamentuen gastuak	365
E.8.14.	Gastu programak	366
E.8.15.	Estatuari ordaindu beharreko kupoa zehaztea	370

5. Impuesto sobre el Valor Añadido. Ejercicio 2003

E.5.1.	Distribución de bases imponibles en régimen general según tipo de gravamen	239
E.5.2.	IVA devengado y tipo medio de gravamen en régimen general	239
E.5.3.	Total deducciones del régimen general	240
E.5.4.	Resultado atribuido al Territorio Histórico de Gipuzkoa según el régimen de tributación	240
E.5.5.	Evolución de las devoluciones de IVA a exportadores por meses de devengo	241
E.5.6.	Declaración consolidada	242
E.5.7.	Declaración consolidada según tipo de declarante	243
E.5.8.	Declaración consolidada por ramas de actividad	244
E.5.9.	Evolución de los datos declarados	246

6. Gestión de Órganos de Hacienda. Ejercicio 2003

E.6.1.	Resumen de resultados de la gestión inspectora por conceptos	271
E.6.2.	Evolución de la deuda tributaria equivalente	272
E.6.3.	Evolución de la gestión inspectora	272
E.6.4.	Evolución de la gestión recaudatoria en ejecutiva	272
E.6.5.	Detalle de la gestión recaudatoria en ejecutiva por conceptos	273
E.6.6.	Evolución de la tramitación de los expedientes de aplazamiento	274
E.6.7.	Importes pendientes de aplazamientos concedidos, por conceptos tributarios	275
E.6.8.	Evolución de la actuación del Tribunal Económico-Administrativo	276
E.6.9.	Estadística del Tribunal Económico-Administrativo	277

7. Recaudación de tributos concertados. Ejercicio 2003

E.7.1.	Evolución de la recaudación líquida de tributos concertados	297
E.7.2.	Detalle de la recaudación líquida por meses	298
E.7.3.	Detalle anual de los tributos concertados	299
E.7.4.	Evolución de los ciclos de ingresos a través de entidades colaboradoras. Comparación con el ejercicio anterior	300
E.7.5.	Ingresos por entidades colaboradoras. Evolución por trimestres	301
E.7.6.	Ingresos a través de entidades colaboradoras por conceptos	302

8. Actividad económico-financiera foral. Ejercicio 2003

E.8.1.	Evolución del presupuesto propio	352
E.8.2.	Evolución de la posición financiera neta y sus componentes	353
E.8.3.	Evolución de la variación de la posición financiera neta y sus componentes	354
E.8.4.	Resumen de operaciones presupuestarias	355
E.8.5.	Estructura del presupuesto propio	356
E.8.6.	Ingresos por capítulos	357
E.8.7.	Gastos por capítulos	358
E.8.8.	Ingresos por conceptos	359
E.8.9.	Gastos por conceptos	361
E.8.10.	Evolución funcional del gasto de gestión propia	363
E.8.11.	Grandes masas de gasto	363
E.8.12.	Ingresos por departamentos	364
E.8.13.	Gastos por departamentos	365
E.8.14.	Programas de gasto	366
E.8.15.	Determinación del cupo al Estado	370

E.8.16.	Gipuzkoako Foru Aldundiaren kupo likidoa, ordainketa epeen arabera	371
E.8.17.	Foru Aldundiek Eusko Jaurlaritzari egin beharreko ekarpenak zehaztea	371
E.8.18.	Gipuzkoako Foru Aldundiak Eusko Jaurlaritzari egin beharreko ekarpenak zehaztea	372
E.8.19.	Foru Aldundiak Eusko Jaurlaritzari egindako ekarpenak	372
E.8.20.	Udal Finantzaketarako Foru Fondoa. Udalek itundutako zergetan duten partaidetza kalkulatzeko ...	373
E.8.21.	Hiruhileko kuotak eta Udal Finantzaketarako Foru Fondoaren likidazioa	374
E.8.22.	Erakundeekiko konpromisoen partiden kontabilitate aplikazioa	375
E.8.23.	Zerga itunduen bilketa lurraldeen arabera	376
E.8.24.	Zerga itunduen bilketa osoa zerga kontzeptuen arabera	376
E.8.25.	1997-2003 epealdiko kupoa	377
E.8.26.	Kupotik datozen kargak eta EA Eren baliabideak	377
E.8.27.	Ordaindutako kupoaren eta behin betiko kupoaren arteko aldea	378
E.8.28.	Ekarpenak. Banatu beharreko baliabideak	378
E.8.29.	Ekarpenak, guztira	379
E.8.30.	Ekarpen koefizienteak	379
E.8.31.	Kupoa eta ekarpenak direla eta Gipuzkoak egindako ordainketa eta baliabide erabilgarriak	380
E.8.32.	Gipuzkoako bilketaren eta ekarpenaren arteko aldea	380
E.8.33.	Udal Finantzaketarako Foru Fondoa. Udalek duten partaidetzaren kalkulua	381
E.8.34.	Gipuzkoari egotzitako zerga itunduak	381

E.8.16.	Cupo líquido de la Diputación Foral de Gipuzkoa por plazos de pagos	371
E.8.17.	Determinación de las aportaciones de las Diputaciones Forales al Gobierno Vasco	371
E.8.18.	Determinación de las aportaciones de la Diputación Foral de Gipuzkoa al Gobierno Vasco	372
E.8.19.	Aportaciones realizadas por la Diputación Foral al Gobierno Vasco	372
E.8.20.	Fondo Foral de Financiación Municipal. Cálculo de la participación de los Ayuntamientos en tributos concertados	373
E.8.21.	Cuotas trimestrales y liquidación del Fondo Foral de Financiación Municipal	374
E.8.22.	Aplicación contable de las partidas de los compromisos institucionales	375
E.8.23.	Recaudación de tributos concertados por territorios	376
E.8.24.	Recaudación total de tributos concertados por conceptos impositivos	376
E.8.25.	Cupo del periodo 1997-2003	377
E.8.26.	Cargas derivadas del cupo y los recursos de la CAPV	377
E.8.27.	Diferencia entre cupo pagado y cupo definitivo	378
E.8.28.	Aportaciones. Recursos a distribuir	378
E.8.29.	Total aportaciones	379
E.8.30.	Coeficientes de aportación	379
E.8.31.	Pago realizado en concepto de cupo y aportaciones y recursos disponibles de Gipuzkoa	380
E.8.32.	Diferencia entre la recaudación y la aportación de Gipuzkoa	380
E.8.33.	Fondo Foral de Financiación Municipal. Cálculo de la participación de los ayuntamientos	381
E.8.34.	Tributos concertados imputados a Gipuzkoa	381

GRAFIKOEN AURKIBIDEA

1. Pertsona Fisikoen Errentaren gaineko Zerga. 2002ko ekitaldia

1.1.	Aitorpen kopurua (urtez urte)	55
1.2.	Tributazio mota	55
1.3.	Aitorpen kopurua, zergadunei itzultzekoak edo Ogasunari ordaintzekoak	56
1.4.	Aitorpen motak	57
1.5.	Errentaren jatorria	58
1.6.	Errenta iturrien portzentajeak, oinarri likidagarriaren tarteen arabera	59
1.7.	2002ko kenkariak taldeen arabera	60
1.8.	Ohiko etxebizitzaren kenkariak (urtez urte)	61
1.9.	Kenkari familiar eta pertsonalak (urtez urte)	62
1.10.	Ezarpn bikoitzaren kenkariak (urtez urte)	62
1.11.	Atxikipen nagusiak	64
1.12.	Erljio eta gizarte xedeetara bideratutako kuotaren banaketa eta bilakaera	65
1.13.	Aitorpen kopurua, zergaren emaitzaren arabera	66
1.14.	Zergaren emaitzaren bilakaera. Zenbatekoak, guztira	66
1.15.	Zergaren emaitzaren bilakaera. Batez besteko zenbatekoak	67
1.16.	Aitorpen kopurua tarteen arabera	68
1.17.	Oinarri likidagarriaren zenbatekoa tarteen arabera	69
1.18.	Kuota likidoaren zenbatekoa tarteen arabera	70
1.19.	Tasa efektiboak oinarri likidagarriaren tarteen arabera	71
1.20.	Aitorpenak errenta iturrien arabera	73
1.21.	Etekinen banaketa aitorpen motaren arabera	73
1.22.	Batez besteko zenbatekoak, aitorpen bakoitzeko	74
1.23.	Batez besteko oinarri likidagarria aitorpen motaren arabera	75
1.24.	Kuota osoaren batez bestekoa, aitorpen motaren arabera	75
1.25.	Karga tasa efektiboaren batez bestekoa, aitorpen motaren arabera	76
1.26.	Murrizpenak, batez bestekoa	78
1.27.	6.551 eurotik gorako oinarri likidagarria, portzentajea	80
1.28.	Batez besteko oinarri likidagarria taldeen arabera, kopuru osoarena eta laginarena	82
1.29.	Kuota osoaren batez bestekoa, kopuru osoarena eta laginarena	82
1.30.	Jarduera ekonomikoen aitorpenak. Zergadunaren izaera	84
1.31.	Jarduera ekonomikoen aitorpenak. Jarduerearen sektorea	85
1.32.	Etekin nagusiaren batez bestekoa, sektoreen arabera	85

2. Pertsona Fisikoen Ondarearen gaineko Zerga. 2002ko ekitaldia

2.1.	Ondarearen gaineko zergaren minimo salbuetsia eta aitorpenak. 1995-2002	122
2.2.	Aitorpen kopurua oinarri ezargarriaren tarteen arabera	123
2.3.	Ondarearen egitura	124
2.4.	Ondarearen egitura portzentuala oinarri ezargarriaren tarteen arabera	125
2.5.	Aitortutako ondarea ondasun motaren arabera. 2001-2002	126
2.6.	Aitorpen kopurua ondasun motaren arabera. 2001-2002	127
2.7.	Oinarri ezargarriaren eta oinarri likidagarriaren bilakaera	129
2.8.	Kuota osoa	131
2.9.	Kenkarien bilakaera	132
2.10.	Ordaindu beharreko kuotaren bilakaera	132
2.11.	Ondarearen egitura portzentuala eskualdeka	133

ÍNDICE DE GRÁFICOS

1. Impuesto sobre la Renta de las Personas Físicas. Ejercicio 2002

1.1.	Evolución del número de declaraciones	55
1.2.	Modalidad de tributación	55
1.3.	Número de declaraciones, a devolver al contribuyente o a ingresar en Hacienda	56
1.4.	Tipo de declaración	57
1.5.	Procedencia de la renta	58
1.6.	Fuentes de renta en % por tramos de base liquidable	59
1.7.	Deducciones por grupos en el año 2002	60
1.8.	Evolución de la deducción por vivienda habitual	61
1.9.	Evolución de las deducciones familiares y personales	62
1.10.	Evolución de las deducciones por doble imposición	62
1.11.	Principales retenciones	64
1.12.	Distribución y evolución de la asignación de la cuota para fines religiosos y sociales	65
1.13.	Número de declaraciones según resultado del impuesto	66
1.14.	Evolución del resultado del impuesto. Importes totales	66
1.15.	Evolución del resultado del impuesto. Importes medios	67
1.16.	Número de declaraciones por tramos	68
1.17.	Cuantía de la base liquidable por tramos	69
1.18.	Cuantía de la cuota líquida por tramos	70
1.19.	Tipos efectivos por tramos de base liquidable	71
1.20.	Declaraciones por fuentes de renta	73
1.21.	Distribución de los rendimientos por tipo de declaración	73
1.22.	Importes medios por declaración	74
1.23.	Base liquidable media por tipo de declaración	75
1.24.	Media de la cuota íntegra por tipo de declaración	75
1.25.	Media del tipo efectivo de gravamen por tipo de declaración	76
1.26.	Reducciones, media	78
1.27.	Base liquidable superior a 6.551 euros, grado de cobertura	80
1.28.	Base liquidable media por grupos, del total y de la muestra	82
1.29.	Media de la cuota íntegra, del total y de la muestra	82
1.30.	Declaraciones de actividades económicas. Naturaleza del contribuyente	84
1.31.	Declaraciones de actividades económicas. Sector de la actividad	85
1.32.	Media del rendimiento principal, por sectores	85

2. Impuesto sobre el Patrimonio de las Personas Físicas. Ejercicio 2002

2.1.	Mínimo exento y declaraciones del Impuesto sobre el Patrimonio. 1995-2002	122
2.2.	Número de declaraciones por tramos de base imponible	123
2.3.	Estructura del patrimonio	124
2.4.	Estructura porcentual del patrimonio por tramos de base imponible	125
2.5.	Patrimonio declarado por tipo de bienes. 2001-2002	126
2.6.	Número de declaraciones por tipo de bienes. 2001-2002	127
2.7.	Evolución de la base imponible y de la base liquidable	129
2.8.	Cuota íntegra	131
2.9.	Evolución de las deducciones	132
2.10.	Evolución de la cuota a ingresar	132
2.11.	Estructura porcentual del patrimonio por comarcas	133

3. Sozietateen gaineko Zerga. 2002ko ekitaldia

3.1.	Aitorpen kopuruaren bilakaera	151
3.2.	Aitortzaile kopuruaren bilakaera izaera juridikoaren arabera	152
3.3.	Sozietateen banaketa eragiketa eremuaren arabera	153
3.4.	Sozietateen banaketa araudi aplikagarriaren arabera	153
3.5.	Aitorpen kopurua, egotzitako oinarri likidagarriaren tarteen arabera	155
3.6.	Aitorpen kopuruaren eta oinarri likidagarriaren banaketa izaera juridikoaren arabera	156
3.7.	Batez besteko oinarri likidagarria izaera juridikoaren arabera	157
3.8.	Oinarri likidagarri negatiboa duten sozietateak. Likidazio bateratuaren laburpena	158
3.9.	Oinarri likidagarri positiboa duten sozietateak. Likidazio bateratuaren laburpena	159
3.10.	Oinarri likidagarria, kuota osoa eta Ogasunari egindako diru-sarrerak. Banaketa izaera juridikoaren arabera	161
3.11.	Pizgarri fiskalen banaketa izaera juridikoaren arabera	162
3.12.	Tasa nominala eta tasa efektiboa. Batez bestekoak izaera juridikoaren arabera	163
3.13.	Oinarri likidagarria, kuota osoa eta Ogasunari egindako diru-sarrerak. Banaketa araudi aplikagarriaren arabera	164
3.14.	Tasa nominala eta tasa efektiboa. Batez bestekoak araudi aplikagarriaren arabera	165
3.15.	Oinarri likidagarria, kuota osoa eta Ogasunari egindako diru-sarrerak. Banaketa eskualdeen arabera	166
3.16.	Goierrri eskualdean jarduera ekonomikoari emandako pizgarri fiskalak	167
3.17.	Batez besteko tasa nominala eta tasa efektiboa eskualdeen arabera	167

4. Sozietateen zerga pizgarriak. 2002ko ekitaldia

4.1.	Pizgarrietara bildutako sozietate kopuruaren bilakaera	190
4.2.	Inbertsioaren eta gastuaren banaketa	191
4.3.	Kenkari aplikagarriaren banaketa	191
4.4.	Aktibo finko materialean egindako kenkariaren banaketa, inbertsio motaren arabera	193
4.5.	Beste inbertsio batzuk. Inbertsioaren banaketa	194
4.6.	Beste inbertsio batzuk. Kenkariaren banaketa	194
4.7.	Kenkariak enplegua sortzeagatik	195
4.8.	Inbertsioaren eta kenkariaren banaketa izaera juridikoaren arabera	196
4.9.	Aktibo finko materialean egindako inbertsioa, tarteen arabera	197
4.10.	Sailkapena hiru sektoretan	198
4.11.	Aktibo finko materialean egindako inbertsioa eta kenkariak guztira, sektoreen arabera	199
4.12.	Pizgarrietara bildutako sozietateak eskualdearen arabera	200
4.13.	Aktibo finko materialean egindako inbertsioa eta kenkariak guztira, eskualdeen arabera	201

5. Balio Erantsiaren gaineko Zerga. 2003ko ekitaldia

5.1.	Aitortzaileak tributazio erregimenaren arabera	217
5.2.	Aitortzaile kopuruaren bilakaera tributazio erregimenaren arabera	218
5.3.	Erregimen orokorreko oinarri ezargarrien banaketa karga tasaren arabera	219
5.4.	Erregimen orokorreko oinarri ezargarrien bilakaera karga tasaren arabera	220
5.5.	Oinarri ezargarria eta sortutako kuota erregimen orokorrean	222
5.6.	BEZaren kenkariak erregimen orokorrean	223
5.7.	Erregimen orokorrean egindako kenkari nagusien bilakaera	224
5.8.	Sortutako kuotaren eta kenkariaren bilakaera	224
5.9.	Gipuzkoako Lurralde Historikoari egotzitako emaitza	226
5.10.	Emaitzaren bilakaera	226
5.11.	Gipuzkoako Lurralde Historikoari egotzitako emaitza tributazio erregimenaren arabera	228

3. Impuesto sobre Sociedades. Ejercicio 2002

3.1.	Evolución del número de declaraciones	151
3.2.	Evolución del número de declarantes según forma jurídica	152
3.3.	Distribución de las sociedades según ámbito de operaciones	153
3.4.	Distribución de las sociedades según normativa aplicable	153
3.5.	Número de declaraciones por tramos de base liquidable imputada	155
3.6.	Distribución del número de declaraciones y la base liquidable según forma jurídica	156
3.7.	Base liquidable media según forma jurídica	157
3.8.	Resumen de la liquidación consolidada para sociedades con base liquidable negativa	158
3.9.	Resumen de la liquidación consolidada para sociedades con base liquidable positiva	159
3.10.	Distribución de la base liquidable, cuota íntegra e ingresos en Hacienda, según forma jurídica	161
3.11.	Distribución de los incentivos fiscales, según forma jurídica	162
3.12.	Tipo nominal y tipo efectivo. Medias por forma jurídica	163
3.13.	Distribución de la base liquidable, cuota íntegra e ingresos en Hacienda, según normativa aplicable	164
3.14.	Tipo nominal y tipo efectivo. Medias según normativa aplicable	164
3.15.	Distribución de la base liquidable, cuota íntegra e ingresos en Hacienda, por comarcas	165
		166
3.16.	Incentivos fiscales a la actividad económica en la comarca del Goierri	167
3.17.	Tipo medio nominal y tipo medio efectivo por comarcas	167

4. Incentivos Fiscales de Sociedades. Ejercicio 2002

4.1.	Evolución del número de sociedades acogidas	190
4.2.	Distribución de la inversión y gasto	191
4.3.	Distribución de la deducción aplicable	191
4.4.	Distribución de la deducción en activo fijo material por tipo de inversión	193
4.5.	Otras inversiones. Distribución de la inversión	194
4.6.	Otras inversiones. Distribución de las deducciones	194
4.7.	Deducciones por creación de empleo	195
4.8.	Distribución de la inversión y deducción por forma jurídica	196
4.9.	Inversión en activo fijo material por tramos	197
4.10.	Clasificación a tres sectores	198
4.11.	Inversión en activo fijo material y total deducciones por sectores	199
4.12.	Sociedades acogidas por comarca	200
4.13.	Inversión en activo fijo material y total deducciones por comarcas	201

5. Impuesto sobre el Valor Añadido. Ejercicio 2003

5.1.	Declarantes según el régimen de tributación	217
5.2.	Evolución del número de declarantes según el régimen de tributación	218
5.3.	Distribución de bases imponibles en régimen general según tipo de gravamen	219
5.4.	Evolución de las bases imponibles en régimen general según tipo de gravamen	220
5.5.	Base imponible y cuota devengada en régimen general	222
5.6.	Deducciones de IVA en régimen general	223
5.7.	Evolución de las deducciones más importantes del régimen general	224
5.8.	Evolución de la cuota devengada y de las deducciones	224
5.9.	Resultado atribuido al Territorio Histórico de Gipuzkoa	226
5.10.	Evolución del resultado	226
5.11.	Resultado atribuido al Territorio Histórico de Gipuzkoa según el régimen de tributación	228

5.12.	Esportatzaileei itzulitako BEZaren bilakaera	229
5.13.	BEZa aitortzaile motaren arabera	231
5.14.	BEZa jarduera sektoreen arabera	233
5.15.	Gipuzkoari egotzitako emaitza	235
5.16.	Industri sektorearen emaitza adarren arabera	235
5.17.	Zerbitzuen sektorearen emaitza adarren arabera	235

6. Ogasuneko organoen kudeaketa. 2003ko ekitaldia

6.1.	Ikuskaritzaren kudeaketaren laburpena zerga kontzeptuen arabera	253
6.2.	Ordaindu beharreko zerga zorraren banaketa zerga kontzeptuen arabera	254
6.3.	Zerga zor baliokidearen banaketaren bilakaera	255
6.4.	Zerga zor baliokidea.	256
6.5.	Zerga zor baliokidearen banaketa portzentuala	257
6.6.	Ikuskaritzako kudeaketaren bilakaera	258
6.7.	Ordainarazte bidean kudeatutako zergabilketaren bilakaera	260
6.8.	Ordainarazte bidean kudeatutako zergabilketaren banaketa kontzeptuen arabera.	261
6.9.	Ordainketak geroratzeko espedienteen tramitazioaren bilakaera	263
6.10.	Onartutako gerorapenen ordaindu gabeko zorra zerga moten arabera	264
6.11.	Foru Auzitegi Ekonomiko-Administratiboari aurkeztutako erreklamazioen estatistikak zerga kontzeptuen arabera	266
6.12.	Foru Auzitegi Ekonomiko-Administratiboaren jardueraren bilakaera	267
6.13.	Araugintza arloan egindako jardueraren banaketa	269
6.14.	Aholkularitza juridiko-tributarioaren arloan egindako jardueraren banaketa	270

7. Zerga itunduen bilketa. 2003ko ekitaldia

7.1.	Zerga itunduen bilketaren bilakaera	282
7.2.	Pertsona Fisikoen Errentaren gaineko zergaren bilketaren banaketa	286
7.3.	Errenta Zergaren bilketa likidoaren bilakaera	287
7.4.	Lan atxikipenen bilakaera	287
7.5.	Gainontzeko atxikipenen eta ordainketa zatikatuen bilakaera	288
7.6.	Kuota diferentzial garbiaren bilakaera	289
7.7.	Sozietateen gaineko Zergaren bilketa likidoaren bilakaera	290
7.8.	Kuota diferentzial garbiaren bilakaera	290
7.9.	BEZaren bilketa likidoaren bilakaera	291
7.10.	BEZaren sarrera iturrien bilakaera	291
7.11.	Zerga Berezien bilketa likidoaren bilakaera	293
7.12.	Zenbait zerga bereziren bilketa likidoaren bilakaera	295
7.13.	Hidrokarburoen gaineko zerga bereziaren bilketa likidoaren bilakaera	295
7.14.	Tabako laboreen gaineko zerga bereziaren bilketa likidoaren bilakaera	296

8. Aldundiaren jardura ekonomiko-finantzarioa. 2003ko ekitaldia

8.1.	Sarrera eta gastu ez-finantzarioak	307
8.2.	Sarrera eta gastu propio ez-finantzarioaren bilakaera	308
8.3.	Sarrera propio ez-finantzarioen erabileraren bilakaera	309
8.4.	Sarrera eta gastu propio ez-finantzarioak eta superabit/defizita BPGrekiko erlazioan	311
8.5.	Sarrera propio ez-finantzarioak, kudeaketa propioko gastuak eta superabit/defizit primarioa BPGrekiko erlazioan	312
8.6.	Kutxako saldo ez-finantzarioaren bilakaera	313
8.7.	Gipuzkoako Foru Aldundiaren Egoera Finantzario Garbiaren bilakaera	314

5.12.	Evolución de las devoluciones de IVA a exportadores por meses de devengo	229
5.13.	IVA según tipo de declarante	231
5.14.	IVA por sectores de actividad	233
5.15.	Resultado atribuido a Gipuzkoa	235
5.16.	Resultado del sector industrial por ramas	235
5.17.	Resultado del sector servicios por ramas	235

6. Gestión de Órganos de Hacienda. Ejercicio 2003

6.1.	Resumen de la gestión inspectora por conceptos tributarios	253
6.2.	Distribución de la deuda tributaria a ingresar por conceptos tributarios	254
6.3.	Evolución de la distribución de la deuda tributaria equivalente	255
6.4.	Deuda tributaria equivalente.	256
6.5.	Distribución porcentual de la deuda tributaria equivalente	257
6.6.	Evolución de la gestión inspectora	258
6.7.	Evolución de la gestión recaudatoria en ejecutiva	260
6.8.	Distribución por conceptos de la gestión recaudatoria en ejecutiva.	261
6.9.	Evolución de la tramitación de los expedientes de aplazamiento	263
6.10.	Deuda pendiente de aplazamientos concedidos por tipo de impuestos	264
6.11.	Estadísticas de las reclamaciones ante el Tribunal Económico-Administrativo Foral, clasificadas por conceptos tributarios	266
6.12.	Evolución de la actuación del Tribunal Económico-Administrativo Foral	267
6.13.	Distribución de la actividad en el área de desarrollo normativo	269
6.14.	Distribución de la actividad en el área de asesoramiento jurídico-tributario	270

7. Recaudación de tributos concertados. Ejercicio 2003

7.1.	Evolución de la recaudación de los tributos concertados	282
7.2.	Distribución de la recaudación del Impuesto sobre la Renta de la Personas Físicas	286
7.3.	Evolución de la recaudación líquida del IRPF	287
7.4.	Evolución de las retenciones de trabajo	287
7.5.	Evolución de las demás retenciones y de los pagos fraccionados	288
7.6.	Evolución de la cuota diferencial neta	289
7.7.	Evolución de la recaudación líquida del Impuesto sobre Sociedades	290
7.8.	Evolución de la cuota diferencial neta	290
7.9.	Evolución de la recaudación líquida del IVA	291
7.10.	Evolución de las diferentes vías de ingreso del IVA	291
7.11.	Evolución de la recaudación líquida de los Impuestos Especiales	293
7.12.	Evolución de la recaudación líquida de algunos Impuestos Especiales	295
7.13.	Evolución de la recaudación líquida del Impuesto Especial sobre Hidrocarburos	295
7.14.	Evolución de la recaudación líquida del Impuesto Especial sobre Labores de Tabaco	296

8. Actividad económico-financiera foral. Ejercicio 2003

8.1.	Ingresos y gastos no financieros. 2003	307
8.2.	Evolución de los ingresos y gastos propios no financieros	308
8.3.	Evolución del destino de los ingresos propios no financieros	309
8.4.	Ingresos y gastos propios no financieros y superávit/déficit en relación al PIB	311
8.5.	Ingresos propios no financieros, gastos de gestión propia y superávit/déficit primario en relación al PIB	312
8.6.	Evolución del saldo de caja no financiero	313
8.7.	Evolución de la Posición Financiera Neta de la Diputación Foral de Gipuzkoa	314

8.8.	Gipuzkoako Foru Aldundiaren Egoera Finantzario Garbiaren bi osagaien bilakaera	315
8.9.	GFAREN Egoera Finantzario Garbiaren eta bere osagaien bariazioaren bilakaera	316
8.10.	Sarrera eta gastu arrunt propioen egitura	318
8.11.	Sarrera eta gastu arrunt propioen eta aurrezkiaren bilakaera	319
8.12.	Aurrekontu propio ez-finantzarioaren emaitzaren bilakaera	321
8.13.	Kudeaketa propioko gastuaren egituraren ratio nagusiak	322
8.14.	Kudeaketa propioko gastuaren banaketa funtzionala	325
8.15.	Kudeaketa propioko gastuaren bilakaera funtzionala	326
8.16.	Zerga itunduen bilketa BPGren aldean lurraldeen arabera	329
8.17.	Zerga itunduen bilketaren bilakaera lurraldeen arabera	330
8.18.	Zerga itundu nagusien bilketa	331
8.19.	Zerga itunduen bilketa osoaren bilakaera zerga kontzeptuen arabera	332
8.20.	Zeharkako zergen bilketaren bilakaera	333
8.21.	Epealdiko kupoak	335
8.22.	Kupotik datozen kargak eta EAren baliabideak	336
8.23.	Kupoaren eta zergabilketaren indizeen bilakaera %-tan	336
8.24.	Ordaindutako kupoaren eta behin betiko kupoaren arteko aldea	338
8.25.	Ekarpenak. Banatu beharreko baliabideak	340
8.26.	Ekarpenak. Banatu beharreko baliabideen bilakaera	341
8.27.	Ekarpenak, guztira	342
8.28.	Ekarpen koefizienteak	343
8.29.	Kupoa eta ekarpenak direla-eta egindako ordainketa eta Gipuzkoako baliabide erabilgarriak	345
8.30.	Gipuzkoako bilketaren eta ekarpenaren arteko aldea	345
8.31.	Udalak Finantzatzeko Foru Fondoak. Udalen duten partaidetzaren kalkulua	346
8.32.	Lurraldeko baliabideen eta Udalak Finantzatzeko Foru Fondoaren zuzkiduraren bilakaera	348
8.33.	Bildutako zerga itunduen banaketa	349
8.34.	Gipuzkoari egotzitako zerga itunduak eta erakundeekiko konpromisoak. Bilakaera	350

8.8.	Evolución de los dos componentes de la Posición Financiera Neta de la Diputación Foral de Gipuzkoa	315
8.9.	Evolución de la variación de la Posición Financiera Neta de la DFG y de sus componentes	316
8.10.	Estructura de los ingresos y gastos corrientes propios	318
8.11.	Evolución de los ingresos y gastos corrientes propios y del ahorro	319
8.12.	Evolución del resultado del presupuesto propio no financiero	321
8.13.	Principales ratios de la estructura del gasto propio de gestión	322
8.14.	Distribución funcional del gasto propio de gestión	325
8.15.	Evolución funcional del gasto propio de gestión	326
8.16.	Recaudación de tributos concertados en relación con el PIB por territorios	329
8.17.	Evolución de la recaudación de tributos concertados por territorios	330
8.18.	Recaudación de los principales tributos concertados	331
8.19.	Evolución de la recaudación total de tributos concertados por conceptos impositivos	332
8.20.	Evolución de la recaudación de los impuestos indirectos	333
8.21.	Cupo del periodo	335
8.22.	Cargas derivadas del cupo y recursos de la CAPV	336
8.23.	Evolución porcentual de los índices del cupo y de recaudación	336
8.24.	Diferencia entre cupo pagado y cupo definitivo	338
8.25.	Aportaciones. Recursos a distribuir	340
8.26.	Aportaciones. Evolución de los recursos a distribuir	341
8.27.	Total aportaciones	342
8.28.	Coefficientes de aportación	343
8.29.	Pago realizado en concepto de cupo y aportaciones y recursos disponibles de Gipuzkoa	345
8.30.	Diferencia entre la recaudación y la aportación de Gipuzkoa	345
8.31.	Fondo Foral de Financiación Municipal. Cálculo de la participación de los ayuntamientos	346
8.32.	Evolución de los recursos del Territorio y de la dotación al Fondo Foral de Financiación Municipal	348
8.33.	Distribución de los tributos concertados recaudados	349
8.34.	Tributos concertados imputados a Gipuzkoa y compromisos institucionales. Evolución	350

ERANSKINAK

A1. Udalen estatistikak

A1.1. Udal zergak. 2003ko ekitaldia

A1.1.1. Gipuzkoako Foru Aldundiak kudeatutako udal zergen zergabilketa. 2003. urtea	387
A1.1.2. 2003ko indarreango jarduera ekonomikoak sekzio eta dibisio taldeen arabera sailkatuak	388
A1.1.3. 2003ko indarreango jarduera ekonomikoak udalerrien arabera sailkatuak	389
A1.1.4. Ondasun Higiezinaren gaineko Zergaren karga tasak eta Ekonomi Jardueren gaineko Zergaren koefizienteak, 2003 eta 2004 ekitaldiei dagozkienak	390

A1.2. 2002ko aurrekontuen likidazioa

A1.2.1. Diru-sarrera eta gastu ez-finantzarioen likidazioa. Erkaketa aurreko ekitaldiarekin	391
A1.2.2. 2002ko sarrera aurrekontuen likidazioa	392
A1.2.3. 2002ko gastu aurrekontuen likidazioa	393

A1.3. 2003ko aurrekontuak

A1.3.1. Diru-sarrera eta gastu ez-finantzarioen aurrekontua. Erkaketa aurreko ekitaldiarekin	394
A1.3.2. 2003ko sarrera aurrekontuak kapituluka	395
A1.3.3. 2003ko gastu aurrekontuak kapituluka	396

A1.4. Pertsona Fisikoen Errentaren gaineko Zerga. 2002ko ekitaldia

A1.4.1. Pertsona Fisikoen Errentaren gaineko Zergaren aitorten bateratuaren batez besteko zenbaitoak udalerrri eta eskualdeen arabera. 2002ko ekitaldia	397
A1.4.2. Aitorten kopuruaren banaketa portzentuala udalerrri eta eskualdeen arabera. 2002ko ekitaldia	399

APÉNDICES:

A1. Estadísticas Municipales

A1.1. Tributos locales. Ejercicio 2003

A1.1.1. Recaudación por tributos locales gestionados por la D.F. de Gipuzkoa. Año 2003	387
A1.1.2. Actividades económicas vigentes en 2003 clasificadas por secciones y divisiones	388
A1.1.3. Actividades económicas vigentes en 2003 clasificadas por municipios	389
A1.1.4. Tipos de gravamen del Impuesto sobre Bienes Inmuebles y coeficientes del Impuesto sobre Actividades Económicas correspondientes a 2003 y 2004	390

A1.2. Liquidación de los presupuestos de 2002

A1.2.1. Liquidación de ingresos y gastos no financieros. Comparación con ejercicios anteriores	391
A1.2.2. Liquidación de los presupuestos de ingreso de 2002	392
A1.2.3. Liquidación de los presupuestos de gasto de 2002	393

A1.3. Presupuestos de 2003

A1.3.1. Presupuesto de ingresos y gastos no financieros. Comparación con ejercicios anteriores	394
A1.3.2. Presupuestos de ingreso por capítulos de 2003	395
A1.3.3. Presupuestos de gasto por capítulos de 2003	396

A1.4. Impuesto sobre la Renta de las Personas Físicas. Ejercicio 2002

A1.4.1. Importes medios por municipios y por comarcas de la declaración consolidada del IRPF. Ejercicio 2002	397
A1.4.2. Distribución porcentual del número de declaraciones por municipios y por comarcas. Ejercicio 2002	399

Txostenaren **bigarren zatian** deskribaturik azaltzen da nolakoa izan den Foru Ogasunaren finantza eta zerga jarduera 2003ko ekitaldian.

- Zerga Administrazioak berezkoak dituen jardueren adierazle nagusiak jaso dira, hala nola:
 - . Ikuskaritza eta Zergabilketa lanaren adierazle ekonomikoak.
 - . Auzitegi Ekonomiko-administratiboaren espedientei dagozkienak.
 - . Araugintzako eta Lege Aholkularitzako Zerbitzuarenak.
- Ikuspegi finantzarioago batetik begiratuta, zergabilketaren emaitzak aztertu dira zergen arabera eta zerga taldeen arabera.
- Ikuspuntu orokorrago batetik hartuta, Gipuzkoako Foru Aldundiaren jarduera alde finantzariotik ere aztertu da (sarrerak, gastuak eta superabit/defizita). Hori guztia, metodologian definituta dauden kontu publikoak aintzat hartuz egin da, beti ere Europako Kontuen Sistema (EKS) Gipuzkoako Administrazioan dagoen errealitate egokitu ondoren.

Liburuaren bukaeran **bi** **apendize** sartu dira:

- Lehenengoan udal estatistikak ageri dira, eta informazioa ematen da gai hauek direla-eta:
 - . Udal zergak.
 - . Udalen eta beste ente lokal batzuen aurrekontuak.
 - . Errenta Zergaren magnitude nagusiak udalez udal.
- Bigarren apendizeak 2003ko ekitaldian zergen inguruan argitaratu diren xedapen nagusiak jasotzen ditu.

PERTSONA FISIKOEN ERRENTAREN GAI-NEKO ZERGA

Guztira 328.735 **aitorpen aurkeztu dira** 2002. urteagatik, aurreko ekitaldian baino %4,0 gehiago. Modalitatei dagokienez, nabarmendu behar da joera hautsi egin dela: aitorpen mekanizatuak igo egin dira (kopuru osoaren %51,2), eta aitorpen telematikoek behera egin dute. Likidazioaren emaitzari begiraturaz gero, itzultzeko aitorpenak kopuru osoaren %75,7 dira. Tributazio motaren arabera, ordea, familia unitatean sartu gabekoen modalitatean aurkeztutako aitorpenek %38,3 hartzen dute.

Oinarri ezgarriaren osagaien artean lanaren errentak jarraitzen du errenta iturri nagusia izaten (%79,5). Bigarren errenta iturri nagusia jarduera ekonomikoengatik lortutako etekinak dira (%9,3).

En la **segunda parte** del informe se describe la actividad financiera y tributaria de la Hacienda Foral desarrollada a lo largo del 2003:

- Se recogen los principales indicadores de las actividades propias de la Administración Tributaria, como son:
 - . Los indicadores económicos relativos a la Inspección y la Gestión Recaudatoria.
 - . Los indicadores de expedientes tales como los del Tribunal Económico-Administrativo.
 - . Los relativos al Desarrollo Normativo y AseSORamiento Jurídico.
- En un plano más financiero se aborda el análisis de los resultados de la Recaudación por impuestos y por grupos de éstos.
- Desde una perspectiva más general se abarca la actividad de la Diputación Foral de Gipuzkoa en su vertiente financiera (ingresos, gastos y superávit/déficit). Todo ello dentro del marco de cuentas públicas definidas en la metodología, con las lógicas adaptaciones a la realidad de la Administración guipuzcoana, del Sistema Europeo de Cuentas (SEC).

Se incluyen **dos apéndices** al final de este libro:

- El primero se refiere a estadísticas municipales y contiene información sobre:
 - . Tributación local.
 - . Presupuestos de los ayuntamientos y otros entes locales.
 - . Explotación de las principales magnitudes del IRPF por municipios.
- El segundo apéndice recoge las principales disposiciones tributarias publicadas a lo largo del ejercicio.

IMPUESTO SOBRE LA RENTA DE LAS PERSONAS FÍSICAS

El **número de declaraciones presentadas** del ejercicio 2002 asciende a 328.735, un 4,0% más que el año anterior. Por modalidad, destaca la ruptura de tendencia: un aumento de las declaraciones mecanizadas (que concentran el 51,2% del total) frente al descenso de las declaraciones telemáticas. Según el resultado de la liquidación, las declaraciones a devolver suponen el 75,7%. Por tipo de tributación, las presentadas en la modalidad de no incluidos en unidad familiar suponen el 38,3% del total.

De entre los **componentes de la base imponible**, el principal sigue siendo la renta del trabajo (79,5%). La segunda fuente en importancia son los rendimientos obtenidos por actividades económicas (9,3%).

Bestalde, **oinarri ezargarriaren murrizpen nagusiak** honako hauek izan dira:

- Baterako tributazioa (301 milioi euro).
- Mutualitateei, pensio planei eta borondatezko gizarte aurreikuspeneko entitateei egindako ekarpenak eta urteko mantenurako ordainketak (322 milioi euro, 2001ean baino %26,0 gehiago).

237 milioi euroko **kenkariak** egin dira **kuotan**, aurreko urtean baino %6,7 gehiago. Ohiko etxebizitzaren kenkariak kopuru osoaren %41,0 metatu du, eta kenkari familiar eta pertsonalek %32,8. Azkenik, azpimarratzekoa da ezarpen bikoitzagatik 54 milioi euroko kenkariak egin direla, kopuru osoaren %22,7.

Ekitaldiko **atxikipen eta konturako ordainketak** 1.079 milioi eurokoak izan dira. Oinarri ezargarriaren sarrera iturriekin gertatzen zen bezala, hemen ere lanaren atxikipenak dira kopuruz handienak, zenbateko osoaren %82,1 hartzen baitute. Jarduera ekonomikoan, beren aldetik, %9,5 dira.

Aitorpenak **oinarri likidagarriaren tarteen arabera** banatuta, hauxe ikus daiteke:

- Kopuru osoaren %56,4k 15.626 eurotik beherako oinarria du.
- Erdiko hiru tartetean, hau da, 10.818 eta 27.647 euro bitarteko tartetean, oinarri ezargarriaren %53,0 eta ekitaldiko kuota likidoaren %46,5 metatzen dira.

Aitorpenak **errenta iturri nagusien arabera sailkatuta**, lanarenak dira ugariak (kopuru osoaren %79,8); atzetik jardueren aitorpenak datoz (%11,0), kapitalaren aitorpenak gero (%8,7), eta, azkenik, aitorpen mistoak (kopuru osoaren %0,5).

PERTSONA FISIKOEN ONDAREAREN GAI-NEKO ZERGA

2003an ondarearen gaineko zergaren 12.955 aitorpen aurkeztu dira, denak ere 2002. urteari dagozkionak. Oinarri ezargarri osoa 8.192 milioi eurokoa izan da, eta dagozkion murrizpenak aplikatu ondoren 5.882 milioi euroko oinarri likidagarria sortu da. Ekitaldian ordaindu beharreko kuota osoa 29 milioi eurokoa izan da, eta horrek %0,49an utzi du batez besteko karga tasa.

Por otro lado, las principales **reducciones de la base imponible** son:

- Tributación conjunta (301 millones de euros).
- Aportaciones a mutualidades, planes de pensiones y entidades de previsión social voluntaria y anualidad por alimentos (322 millones de euros y un 26,0% más que en 2001).

El total de **deducciones en cuota** asciende a 237 millones de euros (6,7% más que el año anterior). La deducción por vivienda habitual acumula el 41,0% de ese total, frente al 32,8% de las deducciones familiares y personales. Por último, destaca la cifra de la deducción por doble imposición, 54 millones de euros, que representa el 22,7% del total.

Las retenciones e ingresos a cuenta del ejercicio ascienden a 1.079 millones de euros. Al igual que ocurría con las fuentes de la base imponible, en las retenciones, las de trabajo son las más cuantiosas, con un 82,1% del total. Por su parte, las de actividades económicas suponen el 9,5%.

Si distribuimos las **declaraciones por tramos de base liquidable**, observamos que:

- El 56,4% del total tiene una base inferior a 15.626 euros.
- En los tres tramos centrales, desde 10.818 a 27.647 euros, se concentran el 53,0% de la base imponible y el 46,5% de la cuota líquida del ejercicio.

Si clasificamos a las **declaraciones según su principal fuente de renta**, vemos que el grupo más numeroso lo constituyen las declaraciones de trabajo (79,8% del total); le siguen las declaraciones de actividades con un 11,0%, las de capital con el 8,7% y por último las mixtas, que suponen el 0,5% del total.

IMPUESTO SOBRE EL PATRIMONIO DE LAS PERSONAS FÍSICAS

En 2003 se han presentado un total de 12.955 declaraciones del impuesto sobre el patrimonio correspondientes al año 2002. La base imponible total ha ascendido a 8.192 millones de euros, y, tras aplicar las reducciones correspondientes, se ha generado una base liquidable de 5.882 millones de euros. La cuota total a ingresar en el ejercicio ha sido 29 millones de euros, lo que ha dado lugar a un tipo medio de gravamen del 0,49%.

Aitorpen kopurua %7,7 jaitsi da, eta bi izan dira horren arrazoiak: batetik, bai minimo salbuetsia eta bai aitortzeko obligazioaren muga gehitzea, eta bestetik, ohiko etxebizitzarekin zer ikusirik ez duten beste ondasun higiezin hiritar batzuen salbuespen berria sartzea.

Aitortutako **ondarearen osaerari** dagokionez, balio higikorrek berriro nagusitzen direla ohartu gaitzke (kopuru osoaren %60,5 hartzen dute). Zorrek, beren aldetik, %1,0 jaitsi dira.

Aitorpenak tarte gehienetan gutxitu direnez, **oinarri ezargarrria** %2,0 jaitsi da aurreko urtearen aldean; aldiz, oinarri likidagarriak ez du aldaketarik izan.

Zergaren eskala deflaktatzean, **ordaindu beharreko kuota** %4,3 gutxitu da. Ekitaldiko batez besteko tasa efektiboa %0,49koa bada ere, bere balioa tasa hauen artean mugitzen da: %0,20 301 mila euro bitarteko tarreetan eta %0,68 1.503 mila eurotik gorako oinarri ezargarrietan.

Eskualdeka aztertuta, Donostiak metatzen ditu zergaren portzentajerik handienak: aitorpen kopuruaren %55,7 aitortutako oinarri ezargarriaren %70,5 eta ordaindu beharreko kuotaren %75,4.

SOZietATEEN GAINeko ZERGA

17.502 **aitorpen aurkeztu dira** guztira, aurreko urtean baino %8,0 gehiago. Izaera juridikoaren arabera aztertuta, erantzukizun mugatuko sozietateak dira berriz ere ugarienak: kopuru osoaren %70,3 hartzen dute. Sozietate anonimoak, ordea, %19,4 dira. Enpresa aitortzaileen araudi aplikagarriari eta eragiketa eremuari erreparatuz gero, ikus dezakegu %96,1ek Gipuzkoako araudia aplikatzen duela eta eragiketa guztiak lurralde horren barruan egin dituela.

Guztira 10.764 milioi euroko **oinarri likidagarri osoa** aitortu da; aldiz, eragiketa bolumenaren portzentajearen arabera **Gipuzkoari egotzitako oinarri likidagarria** 1.274 milioi eurokoa izan da.

Aitorpenak oinarri likidagarriaren tarteen arabera sailkatzean, hauxe ikusten da:

- Kopuru osoaren %21,7k (3.792 enpresak) oinarri nulua aitortu du.
- Erdia baino zerbait gehiagok (%43,7k) oinarri likidagarri positiboa aitortu du.
- Kopuru osoaren %72,1ek -30.000 eta +30.000 euro bitarteko oinarria aitortu du.

El **número de declaraciones** ha descendido un 7,7%, debido al aumento del mínimo exento y del límite que determina la obligación de declarar, así como a una nueva exención respecto a otros bienes inmuebles de naturaleza urbana distintos de la vivienda habitual.

Respecto a la **composición del patrimonio** declarado, podemos constatar que siguen primando los valores mobiliarios (60,5% del total). Las deudas, por su parte, han descendido un 1,0%.

Al descender las declaraciones en la mayoría de los tramos, la **base imponible** ha disminuido su cuantía con respecto al año anterior un 2,0%; sin embargo, la **base liquidable** no ha variado.

La **cuota a ingresar**, como la escala del impuesto se ha deflactado, presenta un descenso del 4,3%. El tipo medio efectivo del ejercicio se ha situado en el 0,49%, pero su valor se mueve entre el 0,20% de los tramos de hasta 301 miles de euros y el 0,68% correspondiente a las bases imponibles superiores a 1.503 miles de euros.

Por **comarcas**, Donostia presenta la mayor concentración del impuesto: con el 55,7% de las declaraciones recoge el 70,5% de la base liquidable declarada y el 75,4% de la cuota a ingresar del impuesto.

IMPUESTO SOBRE SOCIEDADES

El **número de declaraciones presentadas** asciende a 17.502, un 8,0% más que el año anterior. Por forma jurídica, las sociedades de responsabilidad limitada siguen siendo las más numerosas y acumulan el 70,3% del total, frente al 19,4% de las sociedades anónimas. Si nos fijamos tanto en la normativa aplicable como en el ámbito de operaciones de las empresas declarantes, vemos que el 96,1% del total es de normativa guipuzcoana y realiza la totalidad de sus operaciones dentro de Gipuzkoa.

La **base liquidable total** declarada asciende a 10.764 millones de euros, mientras que la **base liquidable imputada a Gipuzkoa** según el porcentaje de volumen de operaciones es de 1.274 millones de euros.

Al clasificar las **declaraciones por tramos de base liquidable**, podemos apreciar que:

- El 21,7% del total (3.792 empresas) declara tener una base nula.
- Algo más de la mitad (43,7%) declara tener base liquidable positiva.
- El 72,1% del total declara tener una base de entre -30.000 euros y +30.000 euros.

Oinarri likidagarria izaera juridikoaren arabera banatzean agerian jartzen da sozietate anonimoak erantzukizun mugatukoak baino gutxiago izan arren oinarri likidagarri gehiago metatu dutela, %64,1 hain zuzen (sozietate mugatuen kasuan, %24,6).

Oinarri likidagarri positiboa izan duten sozietateak eskualdeka aztertzean ondoko hau ikusten da:

- Kopuru osoaren %28,9 Donostian helbideratuta dago, eta kontzeptu guztien ia heren bat metatzen du.
- Debagoiena nabarmentzen da bai tasa nominalean eta batez besteko tasa efektiboetan dituen ezaugarri bereziengatik, eta arrazoia da sozietate kooperatibo asko bertan daudela helbideratuta.
- Goierrin jarduera ekonomikoari emandako laguntza fiskalak probintziako batez besteko orokorra baino askoz handiagoak dira.

ZERGA PIZGARRIAK

2002. urtean **4.521 sozietate** bildu dira zerga-pizgarrietara, 2001ean baino %22,1 gehiago. Kopuru horrek Sozietateen gaineko zerga aitortu duten 17.502 enpresen %25,8 adierazten du.

Egindako inbertsio eta gastua 1.119 milioi eurokoa izan da guztira, eta honela banatu da (enplegu sorreraren kasuan, ez dela ezer inbertitu jo dugu):

- Aktibo finko materiala: 783 milioi (%70,0). Horietatik 731 milioi aktibo finko material berrian inbertitu dira, eta 52 milioi inbertsio produktiboen erreserba berezira bideratu dira.
- Beste inbertsio batzuk: 336 milioi (%30,0).

Kenkari aplikagarri osoa 170 milioi eurokoa izan da, eta honela dago banatuta:

- Aktibo finko materiala: 78 milioi (%45,8).
- Beste inbertsio batzuk: 69 milioi (%40,6).
- Enplegu sorrera: 23 milioi (%13,6).

Aktibo finko material berrian egindako inbertsioen artean honako hauek nabarmentzen dira: makinerian 244 milioi euro (%33,4), eraikuntzetan 173 milioi (%23,6), eta instalazio teknikoetan 120 milioi (%16,4).

Beste inbertsioei dagokienez, aipatzekoa da diru ekarpenetan egindako inbertsioa (97 milioi guztira, hau

La distribución de la **base liquidable según la forma jurídica** pone de manifiesto que las sociedades anónimas, a pesar de ser menos en número que las de responsabilidad limitada, acumulan más base liquidable; concretamente el 64,1% frente al 24,6%.

Del análisis de las **sociedades con base liquidable positiva según la comarca** donde están domiciliadas observamos que:

- En Donostia está domiciliado el 28,9% del total, y acumula casi un tercio de todos los conceptos.
- Debagoiena presenta unas características especiales en cuanto a tipos nominales y tipos efectivos medios, porque concentra un gran número de sociedades cooperativas.
- En Goierri se aplican incentivos fiscales a la actividad económica muy por encima de la media general de la provincia.

INCENTIVOS FISCALES

El **número de sociedades** acogidas a incentivos fiscales es de 4.521, un 22,1% más que en 2001. Suponen el 25,8% de las 17.502 empresas que presentan declaración por el Impuesto sobre Sociedades.

La **inversión y gasto realizados** asciende a 1.119 millones de euros, y se distribuye de la siguiente manera (para la creación de empleo no se considera que haya ningún importe de inversión):

- Activo fijo material: 783 millones (70,0%); de los que 731 millones corresponden a inversión en activo fijo material nuevo y 52 millones a Reserva especial para inversiones productivas.
- Otras inversiones: 336 millones (30,0%).

La **deducción total aplicable** es de 170 millones de euros, y se distribuye así:

- Activo fijo material: 78 millones (45,8%).
- Otras inversiones: 69 millones (40,6%).
- Creación de empleo: 23 millones (13,6%).

En la **inversión por activo fijo material nuevo** destacan los importes invertidos en maquinaria (244 millones de euros y el 33,4%), construcciones (173 millones y el 23,6%) e instalaciones técnicas (120 millones y el 16,4%).

De los importes invertidos en **otras inversiones** sobresale la realizada para aportaciones dinerarias (97 millo-

da, kopuru osoaren %28,8), aurreko ekitaldiarekin konparatuta asko jaitsi dena (-%64,7). Beste alde batetik enpresa txiki eta ertainei kenkari berria aplikatu zaie energia iturri berriztagarrietan inbertitzeagatik: 2002an 26.000 euro inbertitu dira.

Pizgarrietara bildutako sozietateak izaera juridikoaren arabera banatzean hauxe ikusten da:

- Enpresa kopururik handiena erantzukizun mugatuko sozietateek osatzen dute (%65,2).
- Sozietate anonimoak dira gehien inbertitu dutenak (zenbateko osoaren %48,1), bai eta kenkari gehien aplikatu dezaketenak ere (%46,6).

Pizgarrietara **bildutako sozietateak** ekonomiaren oinarritzko **hiru sektoreen arabera sailkatuz gero**, agerian jartzen da lehen sektoreak oso garrantzi eskasa duela, eta industria bi inbertsio motatan nagusitzen dela: aktibo finko materialean egindako inbertsioan eta beste inbertsio batzuetan.

Sozietateak helbideratuta dauden eskualdea kontuan hartzen badugu, ondoko hau nabarmentzen da:

- Donostiak enpresa kopururik handiena hartzen du (%23,9), eta berak dauka kenkari aplikagarriarik handiena (%22,0).
- Debagoiena gehien inbertitu duen eskualdea da (%20,6), eta bigarren tokia betetzen du kenkari aplikagarriari dagokionez (%20,2).

BALIO ERANTSIAREN GAINEKO ZERGA

2003. urtean Balio Erantsiaren gaineko Zergaren 225.076 aitortpen aurkeztu dira, 57.490 zergaduni dagozkionak. Sortutako kuota osoa 4.175 milioi eurokoa izan da, sarrerak 1.045 milioikoak eta itzulketak 333 milioikoak; geroko sortzapenak konpentsatzeko zenbatekoak, beren aldetik, 21 milioi gehitu dira. Batera hartuta, Gipuzkoako Lurralde Historikoari 691 milioi euro egotzi zaizkio zerga hau dela eta.

Aitortzaile kopurua %2,0 gehitu bada ere, badira aldaketak zerga erregimenaren arabera:

- Erregimen erraztuan aitortu dutenak jaitsi egin dira.
- Erregimen orokorrean aitortu dutenek, ordea, gora egin dute (%2,1), eta gehien igo direnak enpresa handiak eta esportatzaileak izan dira, hileko aitortzaileak biak.

nes que suponen el 28,8%). En comparación con el ejercicio anterior llama la atención el descenso de las aportaciones dinerarias mencionadas (-64,7%) y la nueva deducción para las pyme por inversión en fuentes de energía renovable cuya inversión en 2002 ha ascendido a 26.000 euros.

Si distribuimos a las **sociedades acogidas según su forma jurídica**, vemos que:

- El grupo más numeroso de empresas lo constituyen las sociedades de responsabilidad limitada (65,2%).
- Las sociedades anónimas son las que más invierten (48,1% del total) y las que más deducciones pueden aplicarse (46,6%).

La **clasificación de las sociedades acogidas por los tres sectores básicos** de la economía pone de manifiesto la escasa importancia del sector primario y la superioridad de la industria tanto en la inversión en activo fijo material como en otras inversiones.

Si nos fijamos en la **comarca donde están domiciliadas las sociedades**, observamos que:

- Donostia es la que más empresas acoge (23,9%) y la que mayor deducción aplicable presenta (22,0%).
- Debagoiena es la comarca con mayor inversión (20,6%) y la segunda en deducción aplicable (20,2%).

IMPUESTO SOBRE EL VALOR AÑADIDO

A lo largo de 2003 se han presentado un total de 225.076 declaraciones del Impuesto sobre el Valor Añadido correspondientes a 57.490 contribuyentes. La cuota total devengada ha ascendido a 4.175 millones de euros, con unos ingresos de 1.045 millones, unas devoluciones de 333 millones y un aumento en 21 millones de las cuantías destinadas a compensar futuros devengos. En conjunto, el resultado del impuesto atribuido al Territorio Histórico de Gipuzkoa ha sido 691 millones de euros.

El **número de declarantes** ha aumentado un 2,0%, aunque varía dependiendo del régimen tributario:

- Los declarantes del régimen simplificado descienden.
- Los que tributan bajo el régimen general aumentan (2,1%), sobre todo las grandes empresas y los exportadores, ambos declarantes mensuales.

Erregimen orokorrean aitortutako **oinarri ezargarriak** gehitu egin dira:

- Tasa orokorrena: %5,7.
- Baliokidetasun errekarrena: %5,3.
- Batasunaren barruko eskurapena: %2,4.

Erregimen orokorraren barruan, sortutako kuota eta kenkariak oinarri ezargarria baino gutxiago hazi dira, eta horren ondorioz, **batez besteko karga tasa** jaitsi egin da 2003an:

- Tasa orokorretan %14,29raino.
- Baliokidetasun errekarren %1,84raino.
- Aldiz, batasunaren barruko eskurapenetan %14,99raino igo da.

Bestalde, **kenkarien** igoera kuotarena baino handiagoa izan denez, **sortutako kuotan** aurtan aplikatu den kenkaria %83,5koa izan da, 2002an %83,3koa izan zenean.

Zergaren emaitza 691 milioi eurokoa izan da 2003an, aurreko urtean baino %4,7 gehiago. Hazkunde hori ez da aurreko urteko %5,8ra iristen. Hori gertatu da sarrerak %8,8 gehitu diren bitartean beste bi osagaiek hazkunde handiagoa izan dutelako:

- Itzulketak (%18,3).
- Geroko sortzapenetan konpentsatzeko zenbatekoak (%9,3).

Zergaren azterketa aitortzailearen **izaera juridikoen** arabera eginez gero, agerian jartzen da sozietateek garrantzi handia dutela. Izan ere, zergadun guztien %29,7 izan arren, portzentaje hauek hartzen dituzte:

- Oinarri ezargarriaren %94,7.
- Sortutako kuotaren %94,8.
- Zergaren emaitza osoaren %85,8.

Horien barruan sozietate anonimoek dute pisurik handiena, aitortzaile guztien %5,3 izan arren zergaren emaitzaren %48,0 metatu baitute.

Jarduera sektoreen arabera aztertuta, 2003ko banaketa apenas aldatzen da:

- Zergaren zenbatekorik handienak zerbitzuen sektoreak metatu ditu, eta haren barruan bi adar dira nagusi: merkataritza eta merkataritzako beste zerbitzu batzuk.

Las **bases imponibles** del régimen general aumentan:

- La de los tipos generales: 5,7%.
- La de los recargos de equivalencia: 5,3%.
- La de las adquisiciones intracomunitarias: 2,4%.

En el régimen general, tanto la cuota devengada como las deducciones crecen menos que la base imponible por lo que en 2003 el **tipo medio de gravamen** desciende:

- En los tipos generales hasta el 14,29%.
- En el recargo de equivalencia hasta el 1,84%.
- En las adquisiciones intracomunitarias, en cambio, crece hasta el 14,99%.

Por otro lado, el incremento de las **deducciones** ha sido superior al producido en la cuota, por lo que, en lugar del 83,3% de 2002, en este año ha sido deducido el 83,5% de la **cuota devengada**.

En 2003 el **resultado del impuesto** ha sido de 691 millones de euros, y crece un 4,7%, tasa inferior al 5,8% del año anterior. Esto se ha debido a que, frente a un incremento del 8,8% de los ingresos, los otros dos componentes han crecido más:

- Las devoluciones (18,3%).
- Las cuantías a compensar en futuros devengos (9,3%).

Si analizamos el impuesto atendiendo a la **forma jurídica** del declarante, se pone de manifiesto la importancia de las sociedades ya que, siendo tan sólo el 29,7% del total de contribuyentes, representan:

- El 94,7% de la base imponible.
- El 94,8% de la cuota devengada.
- El 85,8% del resultado total del impuesto.

Dentro de ellas, las sociedades anónimas son las que más peso tienen al acumular el 48,0% del resultado del impuesto, a pesar de representar sólo el 5,3% del total de declarantes.

Por **sectores de actividad**, apenas varían su distribución en 2003:

- El sector servicios acumula la mayor concentración de los importes del impuesto, y dentro de él, las ramas de comercio y otros servicios comerciales.

- Industria bigarren sektorerik garrantzitsuen da. Hemen hiru adar dira nagusi: metalgaiak, material elektrikoa eta makineria.

- La industria es el segundo sector en importancia. En él, las ramas con mayor resultado son: artículos metálicos, material eléctrico y maquinaria.

OGASUNEKO ORGANOEEN KUDEAKETA

Apartatu honetan zergen ordainarazpenarekin zer ikusia duten unitateen jarduera kuantifikagarriak jasotzen dira.

Ikuskaritza lanak 41.247 mila euroko zerga zorra jarri du agerian 2003an, %14,7 gehiago 2002an baino. Hala ere, zergadun gutxiago ikuskatu dira: 388 (-%0,5).

Ordainarazte bidetik bildutako zorraren kudeaketak hirugarren urtez segidan jaitsi du amaierako saldoa. Sarrerak gehitu izana da horren arrazoia (%8,5), eta horri esker, urte amaieran ordainarazte bidetik kobratzeko geratu den zorra %4,4 txikiagoa izan da 2002an zegoenarekin alderatuta.

Ordainketen gerorapen eta zatikapenei dagokienez, 2003. urtean 47 espediente gehiago geratu dira ebatzi gabe ekitaldi amaieran, %34,3 gehiago 2002. urtearekiko.

Auzitegi Ekonomiko-Administratiboaren kudeaketari dagokionez, esan behar da aurkeztutako erreklamazio kopuruak behera jarraitu duela egiten. Nahiz eta ebatzitate erreklamazioak ere gutxiago izan diren (-%41,8), horrek guztiak lagundu egin du ekitaldi amaieran ebatzi gabeko erreklamazioen kopurua %34,3 jaitsi dadin.

Foru Aldundiko departamentuetan gertatu den aldaketaren ondoren, **Araugintzako eta Lege Aholkularitzako Zerbitzuak** araugintza arloan eta zerga nahiz lege aholkularitzarenean bete ditu bere eginkizunak.

ZERGA ITUNDUEN BILKETA

2003. urtean Gipuzkoako Foru Aldundiaren sarrera ez-finantzarioak (Ietik VIIra arteko kapituluak) 3.158 milioi eurokoak izan dira, eta horien %96,8 Herri Finantzen Euskal Kontseiluari atxikita dauden zerga itunduetatik dator.

Zerga itunduen bilketak 2002ko hazkunde jorrari eutsi dio, eta bi dira horren arrazoiak:

- Bilketa osoa gehitzea (%6,1).
- Itzulketak gutxiago haztea (%3,0).

GESTIÓN DE ÓRGANOS DE HACIENDA

En este apartado se recogen aquellas actividades cuantificables de las diferentes unidades relacionadas con la exacción tributaria.

La deuda tributaria puesta de manifiesto por la **actividad inspectora** en 2003 ha sido 41.247 miles de euros, un 14,7% más que en 2002. Los contribuyentes inspeccionados, en cambio, han sido menos: 388 (-0,5%).

La **gestión recaudatoria de la deuda en ejecutiva** ha vuelto a descender su saldo final por tercer año consecutivo. La razón ha sido un aumento de los ingresos (8,5%) gracias al cual al final del año la deuda pendiente en ejecutiva es un 4,4% menor que la existente en 2002.

Con respecto al **aplazamiento y fraccionamiento de pago**, en 2003 aumenta en 47 el número de expedientes pendientes de resolver al final del ejercicio, un incremento del 34,3% con respecto a 2002.

En cuanto a la gestión del **Tribunal Económico-Administrativo**, continúa descendiendo el número de reclamaciones interpuestas y, aunque las reclamaciones resueltas han disminuido (-41,8%), el efecto conjunto ha hecho que descienda en un 34,3% el número de las reclamaciones pendientes de resolver a final del ejercicio.

El Servicio de **Desarrollo Normativo y Asesoramiento Jurídico**, tras la modificación departamental de la Diputación Foral, ha realizado sus actuaciones en el ejercicio tanto en el área de desarrollo normativo como en el de asesoramiento jurídico-tributario.

RECAUDACIÓN DE TRIBUTOS CONCERTADOS

En el año 2003 los ingresos no financieros de la Diputación Foral de Gipuzkoa, capítulos del I al VII, han ascendido a 3.158 millones de euros; de ellos el 96,8% proviene de los tributos concertados afectos al Consejo Vasco de Finanzas Públicas.

La **recaudación de los tributos concertados** ha continuado la tendencia de crecimiento de 2002, debido al:

- Aumento de la recaudación íntegra (6,1%).
- Un incremento inferior de las devoluciones, (3,0%).

Horren ondorioz, zergabilketa likidoa, aurreko bien arteko diferentzia eginez kalkulatzen dena, 193 milioi euro gehitu da (%6,8), aurreko ekitaldian izandako hazkundera baino lau dezima portzentual gehiago.

Aurrekontua %104,7 **gauzatu da** 2003an, betetze maila desberdinak ageri badira ere:

- Zuzeneko zergei aurrekontuaren %105,7 dago- kie. Horien barruan oinordetza eta dohaintzen gaineko zerga nabarmentzen da (%198,4).
- Aldundiak kudeatutako zeharkako zergen bilke- tak antzeko betetze maila lortu du (%105,3). Portzentajerik handienak tabako laboreen gai- neko zergan (%113,8) eta zenbait garraiobideren gaineko zergan (%111,6) ageri dira.

Zergabilketaren **banaketa portzentuala** berdintsu mantendu da 2000-2003 epealdian:

- %11,6 doikuntzei dagokie.
- Aldundiak kudeatutako zergak %88,4 dira, eta horien barruan:
 - . Zuzeneko zergak: %45,2.
 - . Zeharkako zergak: %42,2.
 - . Tasak eta bestelako sarrerak: %1,0.

Dena den, Aldundiak kudeatutako zergabilketaren banaketa horretan ikusten da zuzeneko zergak zehar- kako zergen mesedean jaitsi direla zerga bereziek pisu handiagoa dutelako zergabilketan.

Zerga itunduen **bilketa likido osoa** %6,8 gehitu da:

- Kudeaketa propiotik eratorritako urteko bilketak %6,4 egin du gora. Taldeka aztertuta hauxe dugu:
 - . Tasak eta bestelako sarrerak %4,4 jaitsi dira.
 - . Zuzeneko zergak %5,3 gehitu dira.
 - . Zeharkako zergek hazkunderik handiena dute (%8,0).
- Estatuak BEZagatik eta zerga bereziengatik or- daintzen dituen doikuntzak %9,3 hazi dira. Ho- rien artean, dena den, diferentzia handiak nabari dira:
 - . BEZaren doikuntzak %9,3 hazi dira.
 - . Aldiz, zerga berezienak %8,5 murriztu dira.

2003ko ekitaldian **Pertsona Fisikoen Errentaren gaineko Zergak** %3,3 gehitu du bere bilketa likidoa, au- rreko bi ekitaldietan baino gutxiago. Hauek dira haz- kunde txikiago horren arrazoiak:

Por ello, la recaudación líquida, calculada como diferencia de las dos anteriores, aumenta en 193 millo- nes de euros, un 6,8%, crecimiento superior en cuatro décimas porcentuales al del ejercicio anterior.

El **grado de ejecución presupuestaria** ha sido del 104,7%, aunque con diferentes grados de cumplimiento:

- Los impuestos directos registran un 105,7% del presupuesto. De entre ellos destaca el impuesto sobre sucesiones y donaciones con el 198,4%.
- La recaudación de los impuestos indirectos en su gestión propia muestra un grado de ejecu- ción similar (105,3%). Destacan el impuesto sobre las labores de tabaco (113,8%) y el im- puesto sobre determinados medios de trans- porte (111,6%).

La **distribución porcentual** de la recaudación se mantiene similar a lo largo del periodo 2000-2003:

- El 11,6% corresponde a los ajustes.
- El 88,4% son los impuestos de gestión propia. Y más concretamente:
 - . Los impuestos directos: 45,2%.
 - . Los indirectos: 42,2%.
 - . Las tasas y otros ingresos: 1,0%.

No obstante, en la distribución de la recaudación por gestión propia se aprecia un descenso de los im- puestos directos a favor de los indirectos, debido al au- mento del peso recaudatorio de los tributos especiales.

La **recaudación líquida total** de los tributos con- certados ha aumentado un 6,8%:

- La recaudación anual derivada de la gestión pro- pia ha crecido un 6,4%. Por grupos de tributos:
 - . Las tasas y otros ingresos descienden un 4,4%.
 - . Los impuestos directos crecen un 5,3%.
 - . Los impuestos indirectos son los de mayor incremento (8,0%).
- Los ajustes que ingresa el Estado en concepto de IVA y de impuestos especiales aumentan un 9,3%. Sin embargo, se observa una gran diferen- cia entre ambos:
 - . Los ajustes por IVA crecen un 9,3%.
 - . Los derivados de los impuestos especiales bajan un 8,5%.

El **impuesto sobre la renta de las personas físi- cas** en 2003 ha aumentado su recaudación líquida un 3,3%, tasa inferior a la de los dos ejercicios anteriores. La causa de este menor incremento se encuentra en:

- Kapital higikorren eta ondare irabazien atxiki-penak gutxitzea.
- Zergaren kuota diferentzial garbiak izan duen ekarpen negatiboa handitzea.

Gehien bildu duen bigarren zuzeneko zerga **sozietateen** errenta kargatzen duena da, %10,7 egin baitu gora ekitaldian. Kapitalaren etekinengatik gutxiago biltzeak zerga honetan ere eragin negatiboa izan arren, bere kuota diferentzial garbia %14,7 gehitu da, errenta zergan ez bezala.

Beste zuzeneko zergak honako hauek dira:

- Oinordetza eta dohaintzen gaineko zerga (+%62,9).
- Ondarearen gaineko zerga (-%6,1).
- Ez-egoiliarren errentaren gaineko zerga (-%3,0).

Zeharkako zergek portaera hobea dute, %8,0 gehitu baitira ekitaldian. Hona hemen gehien hazi direnak:

- Zenbait hidrokarburoren txikizkako salmenten gaineko zerga (%38,1).
- Garagardoaren gaineko zerga (%16,7).
- Elektrizitatearen gaineko zerga (%10,2).

Zeharkako zergetan **BEZa** da gehien bildu duena, eta ekitaldi honetan %10,1 gehitu da:

- Kudeaketa propioa %10,6 gehitu da.
- Estatuko doikuntzak %9,3 igo dira.

Zerga bereziak, halakotzat hartuta bai kudeaketa propioa eta bai doikuntzak, %4,0 igo dira. Badira, dena den, aldeak:

- Kudeaketa propioaren bidez bildutakoa %4,3 gehitu da.
- Estatuko doikuntzen bidez bildutakoa %8,5 jaitsi da.

Gainerako zerga itunduak **tasa eta bestelako sarreren** apartatuari dagozkio. 2003an %4,4 jaitsi dira.

ALDUNDIAREN JARDUERA EKONOMIKO-FINANZARIOA

Gipuzkoako Foru Aldundiaren 2003ko **aurrekontuaren likidazioak** 105.964 mila euroko defizita eman

- El descenso de las retenciones del capital mobiliario y de las ganancias patrimoniales.
- El incremento de la aportación negativa de la cuota diferencial neta del impuesto.

El segundo impuesto directo de mayor recaudación es el que grava la renta de **sociedades**, que ha aumentado un 10,7% en este ejercicio. A diferencia del impuesto sobre la renta, aunque se ha visto también perjudicado por el descenso de la recaudación vía rendimientos de capital, su cuota diferencial neta se ha incrementado un 14,7%.

El resto de los impuestos directos lo forman:

- El impuesto de sucesiones y donaciones (+62,9%).
- El impuesto sobre el patrimonio (-6,1%).
- El impuesto sobre la renta de los no residentes (-3,0%).

Los impuestos indirectos tienen un mejor comportamiento ya que han crecido un 8,0% en el ejercicio. Los tributos con mayor aumento son:

- El impuesto sobre las ventas minoristas de determinados hidrocarburos (38,1%).
- El impuesto sobre la cerveza (16,7%).
- El impuesto sobre la electricidad (10,2%).

El **IVA** es el impuesto indirecto de mayor recaudación y ha aumentado un 10,1% en este ejercicio:

- Por gestión propia ha crecido un 10,6%.
- Por ajustes del Estado un 9,3%.

Los **tributos especiales**, entendiéndose por tales tanto la gestión propia como los ajustes, crecen un 4,0%, aunque de forma diferenciada:

- La recaudación vía gestión propia ha aumentado un 4,3%.
- La recaudación vía ajustes del Estado ha descendido un 8,5%.

El resto de los tributos concertados corresponde al apartado de las **tasas y otros ingresos**, que en 2003 descienden el 4,4%.

ACTIVIDAD ECONÓMICO-FINANCIERA FORAL

La **liquidación del presupuesto** de 2003 de la Diputación Foral de Gipuzkoa ha arrojado un déficit de

du, kopuru txikia, berez, aurrekontuaren bolumena kontuan hartuta. 1995. urteaz geroztik ez genuen ezagutzen aurrekontuan defizit egoerarik, nahiz eta jada 1999tik superabita beheranzko joera hartzen hasita zegoen, batik bat GFaren gastu propio ez-finantzarioa gehitu izanaren ondorioz.

Finantza alorrean, ekitaldi honetako defizit txikia ez da oztopo izan epe labur eta luzera jasotako jespapen eta maileguak murriztuz joan daitezten. Era horretan, GFaren egoera finantzario garbiak positiboa segitu du izaten, eta aurreko ekitaldian lortutakoa ere hobetu du: 2002an 15 milioi eurokoa izatetik 27 milioi eurokoa izatera pasa da 2003an.

Aldundiaren aurrekontuak gastu masa handia hartzen du bere baitan. Bere zenbatekoa aurrekontua egin aurretik finkatzen da lege edo foru arau bidez, eta **erakundeekiko konpromisoak** izenburupean biltzen da. Hauek dira konpromisoak:

- Estatuarentzako Kupoa.
- Eusko Jaurlaritzaren aldeko Ekarpenak.
- Udalak Finantzatzeko Foru Fondoa.

Konpromiso horien zenbatekoa Foru Aldundiaren gastu ez-finantzario osoaren hiru laurden ingurukoa da.

Gastu osoaren eta erakundeekiko konpromisoen arteko diferentziak **gastu propioa** ematen digu, hau da, Gipuzkoako Foru Aldundiaren finantza eta aurrekontu politika gidatzen duen aldagaia.

Era berean, zerga itunduen bidez bildutako sarretatik erakundeekiko konpromisoen zenbatekoa kentzen bada GFari egotzitako zerga itunduak lortzen dira; gainerako sarrerak gehituz gero, azkenean **sarrera propioak** kalkulatzeko ditugu.

2003ko ekitaldian zerga itunduak %6,7 gehitu dira, eta erakundeekiko konpromisoak %6,0. Horren ondorioz, GFari **egotzitako zerga itunduak** %10,8 hazi dira.

Egotzitako zerga itunduen hazkundera zergatik izan den erakundeekiko konpromisoena baino handiagoa ulertzeko hainbat faktore hartu behar dira kontuan:

- 1) Kupoaren eguneratze indizea (%5,6) Gipuzkoako zergabilketa baino gutxiago hazi da, eta Estuvari ordaindu beharreko kupoaren gastua Gipuzkoako zergak bai gutxiago gehitu.

105.964 euros, cuantía poco significativa dado el volumen del presupuesto. De todas formas, esta situación de déficit presupuestario no se producía desde 1995, aunque desde 1999 se recoge una tendencia de descenso del superávit originada fundamentalmente por una menor contención del gasto propio no financiero de la DFG.

En el **plano financiero**, el bajo déficit de este ejercicio no ha impedido que se siga la tendencia de reducción de los empréstitos y préstamos recibidos a corto y largo plazo. De este modo, la posición financiera neta de la DFG se mantiene positiva e incluso mejora la obtenida en el ejercicio anterior: 27 millones de euros en 2003 frente a los 15 millones de 2002.

El presupuesto de la Diputación contiene una importante masa de gasto, cuya cuantía está predeterminada por Ley o Norma Foral anterior al presupuesto y que se agrupa bajo la denominación común de **Compromisos Institucionales**:

- El Cupo al Estado.
- Las Aportaciones al Gobierno Vasco.
- El Fondo Foral de Financiación Municipal.

El importe de estos Compromisos viene a suponer en torno a las tres cuartas partes del total del gasto no financiero de la DFG.

La diferencia entre el gasto total y la cuantía de los Compromisos Institucionales da lugar al **gasto propio**, que es la variable sobre la que actúa la política financiera y presupuestaria de la Diputación Foral de Gipuzkoa.

Del mismo modo, si a los ingresos por recaudación de los Tributos Concertados se les resta la cuantía correspondiente a los Compromisos Institucionales, se obtienen los Tributos Concertados imputados a la DFG, y sumados el resto de los ingresos se obtienen los **ingresos propios**.

En 2003 los tributos concertados han crecido un 6,7%, el conjunto de los compromisos institucionales se ha incrementado un 6,0% y, como consecuencia, los **tributos concertados imputados** a la DFG han aumentado un 10,8%.

Este mayor crecimiento de los tributos concertados imputados en relación con la variación del importe de los compromisos institucionales es el resultado de la combinación de los siguientes factores:

- 1) El índice de actualización del cupo crece menos (5,6%) que la recaudación de los tributos de Gipuzkoa: el gasto del cupo al Estado crece menos que los tributos guipuzcoanos.

- 2) 2002ko Kupoaren desplazamendua (2003an jaso dena) Gipuzkoaren aldekoa gertatu da, eta baliabideak gehitzea ekarri du.
- 3) Gipuzkoako ekarpenaren indize horizontala %33,21etik %32,98ra jaitsi da, eta horrek lurraldeko baliabideak gehitu ditu.
- 4) Zerga itunduengatik Gipuzkoak izan duen bilketa EAEn gertatutakoa baino handiagoa da.
- 5) Udalak Finantzatzeko Foru Fondoaren hazkunde handiagoak (%9,6) GFaren baliabideak gutxitu ditu.

- 2) El desplazamiento del importe del cupo de 2002 que ha sido a favor del Territorio y se ha recibido en 2003, por lo que hay un aumento de los recursos.
- 3) El índice horizontal de aportación de Gipuzkoa ha descendido del 33,21% al 32,98%: aumentan los recursos guipuzcoanos.
- 4) La recaudación guipuzcoana es superior a la recaudación de tributos concertados de la CAPV.
- 5) El mayor aumento del Fondo Foral de Financiación Municipal (9,6%) que minora los recursos de la DFG.

SARRERA

Gipuzkoako Foru Ogasunak bere jardunaren urteko txostena aurkezten du orri hauetan, aurreko ekitaldian bezala. Aurkezten diren zerga estatistikek testu bat daramate erantsita bi helburu hauekin:

- Magnitude tributarioak perspektiba historikoko kokatzea.
- Interpretazio gida bat eskaintzea zergen analisi hedatuaren ildoari jarraiki.

Txosten honen edukia bi zatitan banatzen da.

Lehen zatian zerga nagusiak aztertzen dira:

- PFEZ.
- Ondarea.
- Sozietateak eta zerga-pizgarriak.
- BEZa.

Aurreneko hiruen kasuan, hau da, zuzeneko zergen kasuan, erreferentzia urtea 2002ko ekitaldia da. Zerga horien aldagai ekonomikoak sortzaren urteari dagozkie beti; beren aitortpena, ordea, 2003ko ekitaldia jada hasita dagoenean egiten da.

BEZaren kasuan, 2003ko datuak hartu dira, eta horren arrazoia da ekitaldi baten aitortpena hurrengo urteko urtarrean egiten dela. Horri gehitzen badiogu erabilitako datuek zuzeneko zergetan baino konplexutasun gutxiago dutela, posible gertatzen da aurreko urteko datu fiskalak ekitaldiko lehen hiru hilabeteetan eskuratzea.

Bete beharreko datuak direla-eta, hemen azertu diren magnitudeak aldatu egiten dira zerga batetik bestera; guk honako hauek hartu ditugu aintzat:

- Aitorpenen bilakaera.
- Aitortzaileen tipologia.
- Oinarri ezargarri edo likidagarriaren osagaiak.
- Kenkariak.
- Kuota likidoaren emaitza.
- Konturako ordainketak.

Era berean, zerga bakoitzaren alderdirik garrantzitsu edo esanguratsuenak ere jaso dira. Aukera izan dugunean, datu fiskalen banaketa espazial eta sektoriala ere egin da, eskualdeen arabera eta jarduera adarren arabera, hain zuzen.

INTRODUCCIÓN

La Hacienda Foral de Gipuzkoa presenta, al igual que en los ejercicios precedentes, el informe anual de sus actividades. Las estadísticas tributarias recogidas van acompañadas de un texto con el que se pretende:

- Situar las magnitudes tributarias en una perspectiva histórica.
- Aportar una guía de interpretación en la línea de los análisis tributarios más extendidos.

El contenido de este informe se distribuye en dos partes.

En la **primera parte** se incluyen los análisis de las principales figuras tributarias:

- IRPF.
- Patrimonio.
- Sociedades e Incentivos fiscales.
- IVA.

En el caso de los tres primeros, impuestos directos, el periodo de referencia es el ejercicio 2002. Las variables económicas de dichos impuestos se refieren al ejercicio en el que se fija su devengo, mientras que la declaración se realiza bien entrado el ejercicio 2003.

En el caso del IVA, los datos recogidos corresponden a 2003. Esta diferencia se debe a que la declaración de un ejercicio se realiza en el mes de enero del año siguiente. Esto, unido al hecho de que los datos requeridos son más sencillos que en los impuestos directos, hace posible disponer durante el primer trimestre de un ejercicio de los datos fiscales del año anterior.

Las magnitudes que se estudian varían de un impuesto a otro, debido a los datos a cumplimentar, pero, como norma, nos fijaremos en:

- La evolución de las declaraciones.
- La tipología de los declarantes.
- Los componentes de la base imponible o liquidable.
- Las diferentes deducciones.
- El resultado de la cuota líquida.
- Los pagos a cuenta.

Además, en cada impuesto se recogen aquellos aspectos más específicos o que resulten relevantes. En la medida de lo posible, se desagregan los datos fiscales espacial (por comarcas) y sectorialmente (por ramas de actividad).

1. PERTSONA FISIKOEN ERRENTAREN GAINENKO ZERGA. 2002KO EKITALDIA

1.0. SARRERA

Aurkeztutako aitortpenei dagokienez, 2002an joera hautsi egin da: mekanizatuak gehitu egin dira eta telematikoak jaitسي.

Lanaren errentak jarraitzen du **errenta iturri nagusia** izaten (%79,5). 2002an ondare irabazi eta galerak gutxitu dira burtsako merkatuen emaitza txarrek eraginda.

Oinarri ezargarriaren murrizpenen artean honako hauek dira aipagarriak: batetik, pentsio planenak, BGAEenak eta urteko mantenuarenak, eta, bestetik, batera aitortzeagatik egindakoak.

Kenkarien artean, ohiko etxebizitzaren kenkaria da berriz ere garrantzitsua (%41,0); hala ere, gehikuntza portzentualik handiena jarduera sustatzeko kenkarietan gertatu da (%23,3).

Atxikipen nagusia lanarena da (kopuru osoaren %82,1). Kapital higikorra izan da berriz ere gehien hazi dena (%11,4). Arrazoa zera da: burtsako bilakaera txarra dela-eta, zergadunak inbertsio fondoetatik banku kontuetara pasatzen ari dira beren aurrezpenak. Arrazoi berberetatik, ondare galera eta irabazien atxikipenak beherantz jarraitu du egiten (-%34,0).

Itzultza atera diren aitortpenen kopuruak, guztira itzultitako zenbatekoak eta itzultitakoaren batez bestekoak azken lau urteotako zifrarik handiena eman dute. **Ordaintzeko aitortpenen kopuruak**, bere aldetik, gora egin du 2001. urtearen aldean; hala ere, bai guztira ordaintzekoa eta bai aitortpen bakoitzeko ordaindu beharreko batez bestekoa jaitسي egin dira.

15.626 eurotik beherako oinarri likidagarria duten aitortpenak dira ugariak. Alabaina, oinarri likidagarriarik handiena 10.818 eta 27.647 euro bitarteko aitortpenetan ageri da. Kuota likidoarekin gauza bera gertatzen da.

Karga tasa nominala %21,3koa izan da (+0,2 aurteko urtearen aldean), eta **karga tasa efektiboa** %17,2koa (+0,1).

1. IMPUESTO SOBRE LA RENTA DE LAS PERSONAS FÍSICAS. EJERCICIO 2002

1.0. INTRODUCCIÓN

En cuanto a las **declaraciones presentadas**, en 2002 se rompe la tendencia y aumentan las mecanizadas frente al descenso de las telemáticas.

La **principal fuente de renta** sigue siendo la del trabajo (79,5%). Descienden las ganancias y pérdidas patrimoniales en 2002 por los malos resultados de los mercados bursátiles.

Entre las **reducciones de la base imponible** destacan, por una parte, las de planes de pensiones, EPSVs y anualidades, y por otra, las que se aplican por haber hecho la declaración conjunta.

Entre las **deducciones**: la deducción por vivienda habitual sigue siendo la más importante (41,0%), pero son las deducciones para el fomento de la actividad las que muestran un mayor incremento porcentual (23,3%).

La **principal retención** es la del trabajo (82,1% del total). La de capital mobiliario sigue siendo la que más crece (11,4%) debido a que los contribuyentes están transvasando a sus cuentas bancarias sus ahorros en fondos de inversión ante la mala evolución de la bolsa. Por este mismo motivo, la de pérdidas y ganancias patrimoniales continúan descendiendo (-34,0%).

El **número de declaraciones a devolver**, la cantidad total devuelta y la media devuelta es la más alta de los últimos cuatro años. Por su parte, el **número de las declaraciones a ingresar** ha aumentado respecto a 2001, pero tanto el total a ingresar como la media a ingresar por cada declaración descenden.

El grupo más numeroso de declaraciones lo constituyen las que tienen una base liquidable inferior a 15.626 euros. Sin embargo, la mayor cuantía de base liquidable la acumulan las declaraciones de entre 10.818 y 27.647 euros. Lo mismo sucede con la cuota líquida.

El **tipo nominal de gravamen** ha sido el 21,3% (+0,2 con respecto al año anterior), mientras que el **tipo efectivo de gravamen** ha sido el 17,2% (+0,1).

Aitorpenak errenta iturri nagusiaren arabera sailkatzen baditugu, berehala ohartzen gara ugarienak lan errentarenak direla (%79,8); horien atzetik jarduera ekonomikoak datoz. Hori dela-eta, batez besteko orokorra, bai oinarri likidagarriaren kasuan, bai kuotetan (osoan zein likidoan) eta batez besteko karga tasa, lanaren aitorpenekin parekatu ageri dira.

Jarduera ekonomikoaren taldeko aitorpenetan, zerbizuen sektoreak metatu du aitorpen kopururik handiena (%53,1). Ondoren, profesionalen eta artisten sektorea eta eraikuntzarena datoz (horietako bakoitzak %17 baino gehiago hartzen du).

Lehen sektoreak jarduera nagusiaren batez besteko etekin txikiena aitortu du: 6.512 euro. Profesionalek eta artistek, ordea, batez bestekorik handiena aitortu dute: 21.897 euro.

Aitortutako batez besteko etekin handiena Farmaziaren jarduera adarrak bereganatu du: 65.807 euro. Aldiz, aitortutako batez besteko etekin txikiena nekazaritza eta abeltzaintza ustiapenei dagokie 5.614 euroekin.

Aukera zuten aitorpen guztietatik, erdiak baino zerbait gutxiagok (%48,1ek) Zenbatespen Objektiboa (moduluak) aukeratu du jardueraren etekina kalkulatzeko (termino absolututan, jarduera ekonomikoaren taldeko aitorpen guztien %22,7k). Autotaxi bidezko garraioa izan da modalitate hori gehien erabili duena (%97,3), eta Instalazio Elektrikoaren jarduera, berriz, gutxi baliatu dena (%4,6).

1.1. AURKEZTUTAKO AITORPENAK

Zenbat aitorpen aurkeztu dira?

Guztira 328.735 aitorpen aurkeztu dira, denak ere 2002. urteari dagokionak, 2001. urtekoak baino 12.579 gehiago (+%4,0).

Aitorpen mekanizatuak arrunten gainera daude

Hona hemen 2002ko datuak:

- Modalitate mekanizatu erabiliz aurkeztutako aitorpenak: 168.242 (%51,2).
- Modalitate arrunta erabiliz aurkeztutako aitorpenak: 160.493 (%48,8).

Si clasificamos las **declaraciones en función de la principal fuente de renta**, obtendremos que las más numerosas son las del grupo de trabajo (79,8%), seguidas por las de actividades económicas. Por esto la media general, tanto de la base liquidable como de las cuotas (íntegra y líquida), como la media del gravamen van parejas con las del trabajo.

Entre las declaraciones del grupo de actividades económicas, es el sector de servicios quien mayor número de declaraciones acumula (53,1%). Le siguen los sectores de profesionales y artistas, y el de la construcción (cada uno de ellos supera el 17%).

El sector primario declara la media más baja del rendimiento de la actividad principal: 6.512 euros. En contrapartida los profesionales y artistas declaran la media más alta: 21.897 euros.

La rama de actividad con mayor rendimiento medio declarado es la de Farmacia: 65.807 euros. Por el contrario, el menor rendimiento medio declarado corresponde a Explotaciones agropecuarias con 5.614 euros.

De todas las declaraciones que podían hacerlo, algo menos de la mitad (48,1%) han optado por la Estimación Objetiva (por módulos) para calcular el rendimiento de la actividad (en términos absolutos el 22,7% de todas las declaraciones del grupo de actividades económicas). Quién más ha escogido esta modalidad ha sido la actividad de Transporte autotaxis (97,3%), y quien menos, Instalaciones eléctricas (4,6%).

1.1. DECLARACIONES PRESENTADAS

¿Cuántas declaraciones se han presentado?

Del 2002 se han presentado 328.735 declaraciones, 12.579 más que del 2001 (+4,0%).

Las declaraciones mecanizadas superan a las ordinarias

Estos son los datos del año 2002:

- Declaraciones presentadas por la modalidad mecanizada: 168.242 (51,2%).
- Declaraciones presentadas por la modalidad ordinaria: 160.493 (48,8%).

GRÁFICO 1.1. GRAFIKOA
Aitorpen kopurua (urtez urte)
 Evolución del número de declaraciones



GRÁFICO 1.2. GRAFIKOA
Tributazio mota
 Modalidad de tributación



Portzentajeak aldatu egiten dira 2001. urtekoekin alderatuz gero (%46,0 eta %54,0 hurrenez hurren), eta aurreko urteetako joera apurtuta geratzen da, eredu mekanizatua ez baita aitorpen arrunten mesedean jaitzi. Horrela, aitorpen mekanizatuak %15,8 gehitu dira eta arruntak %6,1 gutxitu.

Los porcentajes varían con respecto a los de 2001 (46,0% y 54,0% respectivamente), y rompe la tendencia de los años anteriores en los que el modelo mecanizado ha disminuido a favor de las declaraciones ordinarias. Así, las declaraciones mecanizadas han aumentado un 15,8% frente al -6,1% de las ordinarias.

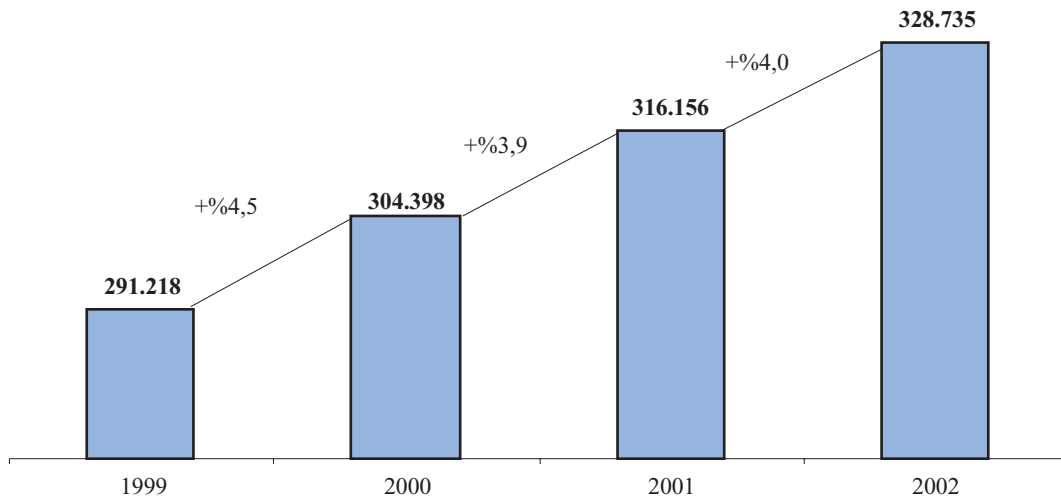
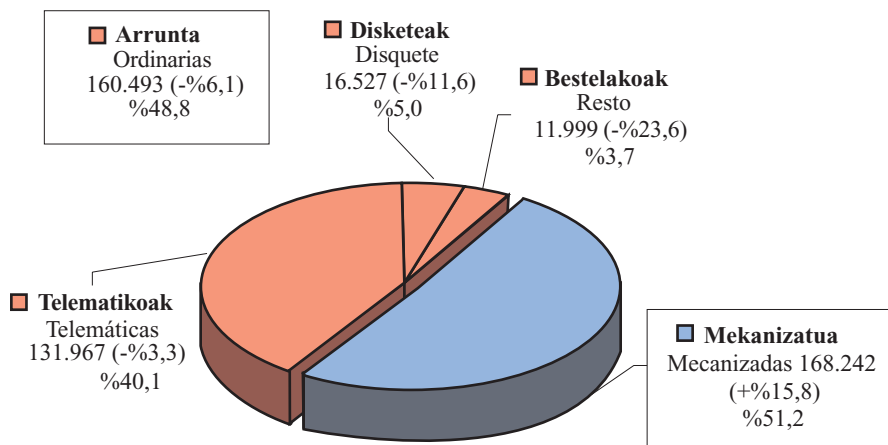
Aitorpen mekanizatuen kopuruak gora egitearen arrazoi nagusia zerga aitortzeko modalitate berria izan da, aitorpen berretsiak hain zuzen ere (hau da, soil-soilik telefonoz edo bide telematikoz onartzeko etxera bidaltzen diren aitorpen-likidazio proposamenak). Modalitate hori mekanizatuen barruan sartuta dago, eta aurreko ekitaldian ezarri bazen ere, 2002. urtean izan du eragin handiagoa.

Aitorpen arrunten barruan, beherakada orokorra izan da modalitate guztietan:

- Telematikoak (aurkeztutako aitorpenen %40,1): -%3,3.
- Diskete bidezkoak (“paperean” aurkeztutakoak baino gehiago berriz ere): -%11,6.
- Gainerako aitorpen arruntek beherantz jarraitu dute: -%23,6.

Itzultzeko aitorpenak kopuru osoaren %75,7 dira

2001. urtearekin alderatuta, itzultzeko aitorpenen kopurua %3,9 gehitu da, kopuru osoaren %4,0tik gertu, eta, horren ondorioz, beren pisua oraingo %75,7an mantendu da. Bestalde, ordaintzeko aitorpenak %5,8 gehitu dira, kopuru osoaren %23,4tik %23,8ra pasatuz.

La principal razón del aumento de las declaraciones mecanizadas se encuentra en la nueva modalidad de declaración del impuesto: las declaraciones confirmadas (propuestas de declaración-liquidación que se envían al domicilio y que sólo ha de manifestarse su confirmación vía telefónica o telemática). Esta modalidad, englobada dentro de las mecanizadas, se estableció en el ejercicio anterior pero ha tenido mayor repercusión en 2002.

Dentro de las declaraciones ordinarias, se produce un descenso generalizado en todas las modalidades:

- Las telemáticas (representan el 40,1% de las declaraciones presentadas): -3,3%.
- Disquete (siguen siendo más que las presentadas en “papel”): -11,6%.
- El resto de declaraciones ordinarias, continúan su tendencia descendente: -23,6%.

Las declaraciones a devolver representan el 75,7%

Con respecto a 2001, el número sube un 3,9%, próximo al 4,0% del total, por lo que su representación se mantiene en el 75,7% actual. Por otro lado, las declaraciones a ingresar aumentan un 5,8%, y su representación ha pasado del 23,4% al 23,8% del total.

GRÁFICO 1.3. GRAFIKOA
Aitorpen kopurua, zergadunei itzultzekoak edo Ogasunari ordaintzekoak
 Número de declaraciones, a devolver al contribuyente o a ingresar en Hacienda

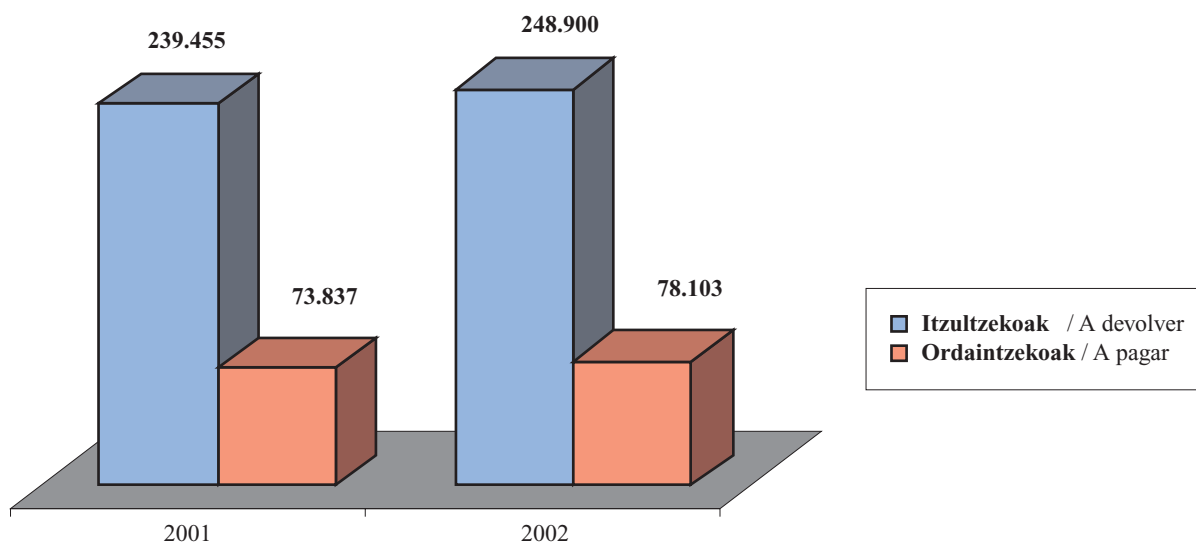

Familia unitatean sartu gabekoen aitortpenak banakako aitortpenak baino gehiago dira

Familia unitatean sartu gabeko zergadunak %17,0 gehitu dira, eta kopuru osoaren %38,3 hartzen dute. Gainerakoak (%61,7) bi taldetan banatzen dira: batetik, aitortpena batera aurkezten dutenak daude (%27,4), eta bestetik, banakako modalitatea nahiago dutenak (%34,3). Datu horiek aurreko ekitaldietakoekin alderatuz gero, agerian jarzen da urtetik urtera baterako aitortpenak gutxitu eta banakakoak etengabe gehitzen direla. Salbuespen bakarrazken ekitaldian dugu, bi modalitateak jaitsi egin direlako: -%1,2 eta -%4,0 hurrenez hurren.

Las declaraciones de los no incluidos en unidad familiar superan a las individuales

Los contribuyentes no incluidos en una unidad familiar han aumentado un 17,0% y representan el 38,3%. El resto (61,7%) se divide entre quienes presentan la declaración conjunta (27,4%), y quienes prefieren la modalidad individual (34,3%). Si comparamos estos datos con los ejercicios anteriores, apreciamos que año a año las declaraciones conjuntas siguen disminuyendo y las individuales aumentando, salvo en el último ejercicio en el que ambos tipos de declaraciones descienden: -1,2% y -4,0% respectivamente.

GRÁFICO 1.4. GRAFIKOA
Aitortpen motak
Tipo de declaración

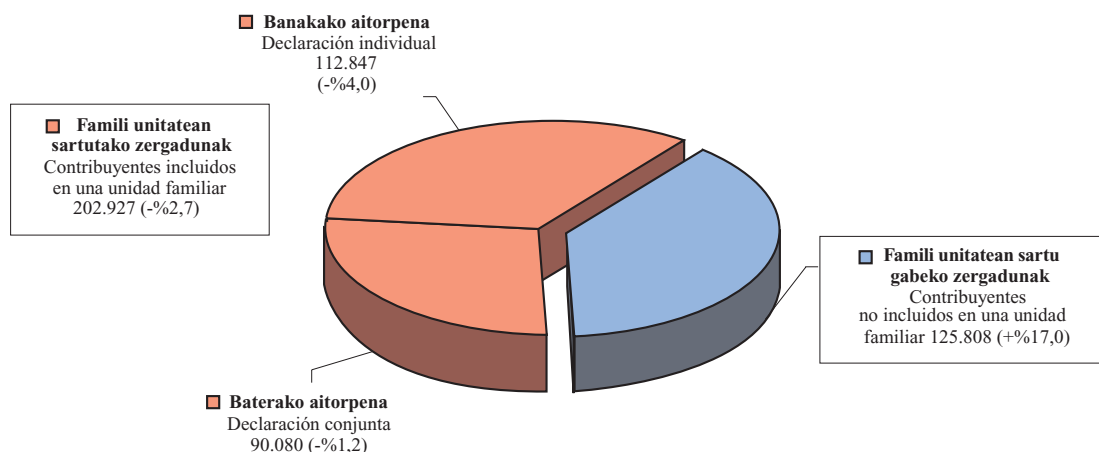

1.2. NONDIK DATORAITORTUTAKO ERRENTA?

Datu aipagarri gisa, esan dezakegu 2002ko ekitaldiko oinarri likidagarria 5.536 milioi eurokoa izan dela, aurreko urtean baino 305 milioi gehiago (+%5,8).

Lanetik datozen errentak aitortutako guztiaren %79,5 dira

1.5. grafikoan ikus daiteke nola banatu diren oinarri ezargarria osatzen duten errentak.

Etekin mota hauetatik guztietatik hiru hartuko ditugu zehatzago aztertzeko: lanaren errentak, kapital hiegizinareen errentak, eta ondare irabazi eta galerak.

1.2. ¿DE DÓNDE PROCEDE LA RENTA DECLARADA?

Como dato más importante queremos apuntar que la base liquidable del ejercicio 2002 ha sido de 5.536 millones de euros, 305 millones más que el año anterior (+5,8%).

Las rentas procedentes del trabajo representan el 79,5% del total declarado

Las rentas que componen la base imponible se reparten según el gráfico 1.5.

De todos estos rendimientos hay tres: las rentas de trabajo, las rentas del capital inmobiliario y las ganancias y pérdidas patrimoniales, que vamos a analizar más detenidamente.

GRÁFICO 1.5. GRAFIKOA
Errentaren jatorria
 Procedencia de la renta

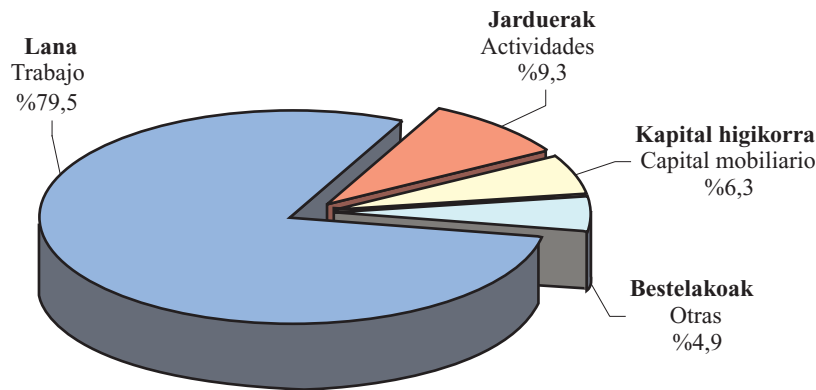

Lanaren errentak: etekin garbia %8,5 gehitu da berriro

2001. urtearekin alderatuta, lan errenten etekin gordina %7,8 handitu da soilik; etekin garbiak, berriz, %8,5eko hazkundera izan du. Arrazoa hauxe: gastu kengarriak eta hobariak gutxiago gehitzea (%4,3 lehenak eta %5,2 bigarrenak). Azken horiek aurreko ekitaldiko zenbateko berberak mantendu dituzte, bai gutxieneko zenbatekoak (4.177 euro) bai gehienekoak (2.524 euro).

Kapital higiezina: emaitzak etxebizitza motaren arabera aldatzen dira

Bi zati ditu etekinak: ohikoa ez den etxebizitzarena (errentan hartua nahiz hartu gabea izan) eta ohiko etxebizitzarena (konpentsazio erregimenera biltzen direnentzat).

Ohikoa ez den etxebizitzaren etekin garbia %1,9 jaitsi da 2001. urtearen aldean.

Ohiko etxebizitzatik datozen etekinek emaitza negatiboa izan dute (-31 milioi euro); dena den emaitza hori aurreko ekitaldikoa baino txikiagoa denez (-39 milioi euro), %20,9ko hazkundera gertatu da. Bestalde, azpimarratu behar da ohiko etxebizitza erosteko maileguengatik konpentsazio erregimenean aitortutako interesak %20,7 gutxitu direla.

Hala ere, kontuan hartzen badugu, baita ere, zenbatekoa izan den interesengatik kuota aplikatu den kendararen oinarria, hau da, bai konpentsatutako interesak eta bai kendutako interesen oinarria aintzat hartzen ba-

Rentas de trabajo: vuelve a aumentar un 8,5% el rendimiento neto

Si bien el rendimiento bruto de la rentas de trabajo ha aumentado sólo un 7,8% respecto a 2001, el neto lo ha hecho un 8,5%. Razón: el menor incremento tanto de los gastos deducibles (4,3%) como de las bonificaciones (5,2%). Estas últimas mantienen los mismos importes, tanto mínimo (4.177 euros) como máximo (2.524 euros), que los del ejercicio anterior.

Capital inmobiliario: diferentes resultados en función del tipo de vivienda

El rendimiento se divide en dos partes: el de la vivienda no habitual (sea alquilada o no) y el de la vivienda habitual (para los que se acogen al régimen de compensación).

El rendimiento neto de la vivienda no habitual desciende un 1,9% con respecto a 2001.

Los rendimientos provenientes de la vivienda habitual obtienen un resultado negativo (-31 millones de euros) inferior al del ejercicio precedente (-39 millones) por lo que se ha producido un aumento del 20,9%. Por otro lado, cabe destacar que los intereses por préstamos a la vivienda habitual por compensación han descendido un 20,7%.

Sin embargo, si tenemos también en cuenta a cuánto asciende el total de la base de deducción de los intereses en cuota, es decir, si consideramos tanto los intereses compensados como la base que representa los intereses

ditugu, 2001. urtearekin alderatuta %1,5eko igoera gertatu da.

Ondare irabazi eta galerak: %28,3 jaitsi dira

Hainbat ekitalditan %15etik gorako hazkunde tasak izan eta gero, 2001ean igoera hori moteldu egin zen %3,0 bakarrik gehituz. 2002an, burtsako merkatuen emaitza txarrak direla eta, ondare irabazi eta galerak %28,3 jaitsi dira eta oinarri ezargarriarekiko duten portzentajea %3,5etik %2,4ra pasa da.

Oinarri ezargarriaren murrizpenak

Murrizpenei dagokienez honako hauek dira datu nagusiak:

- Pentsio planak, BGAEak eta urteko mantenurako ordainketak: 322 milioi (+%26,0).
- Murrizpena batera aitortzeagatik: 301 milioi (+%0,4).
- Konpentsazioa ohiko etxebizitza erosteagatik: 31 milioi (-%20,9).

Aipatzekoa da pentsio planei eta BGAEei egindako ekarpenen murrizpenak gora egin duela, aurreko ekitaldian bezala. 1999an 175 milioi eurokoa izatetik 322 milioi eurokoa izatera igaro da 2002an, hau da, 4 urtetan %83,6 gehitu da.

deducidos, se ha producido un aumento del 1,5% con respecto a 2001.

Ganancias y pérdidas patrimoniales: desciende un 28,3%

Después de varios ejercicios con tasas de crecimiento superiores al 15%, en 2001 ralentizó su crecimiento al aumentar sólo un 3,0%. En 2002, debido a los malos resultados de los mercados bursátiles durante el año, las ganancias y pérdidas patrimoniales descienden un 28,3%, y su porcentaje respecto a la base imponible ha pasado del 3,5% al 2,4%.

Reducciones de la base imponible

En lo que se refiere a estas reducciones, estos son los datos principales:

- Planes de pensiones, EPSVs y anualidades por alimentos: 322 millones (+26,0%).
- Reducción por haber hecho la declaración conjunta: 301 millones (+0,4%).
- Compensación por haber comprado la vivienda habitual: 31 millones (-20,9%).

Sigue destacando, al igual que en ejercicios anteriores, el incremento de la reducción por aportaciones a planes de pensiones y EPSVs. Ha pasado de 175 millones de euros en 1999 a los 322 millones actuales, es decir, un 83,6% más en 4 años.

GRÁFICO 1.6. GRAFIKOA
Errentaren iturrien portzentajeak, oinarri likidagarriaren tarteen arabera
Fuentes de renta en % por tramos de base liquidable

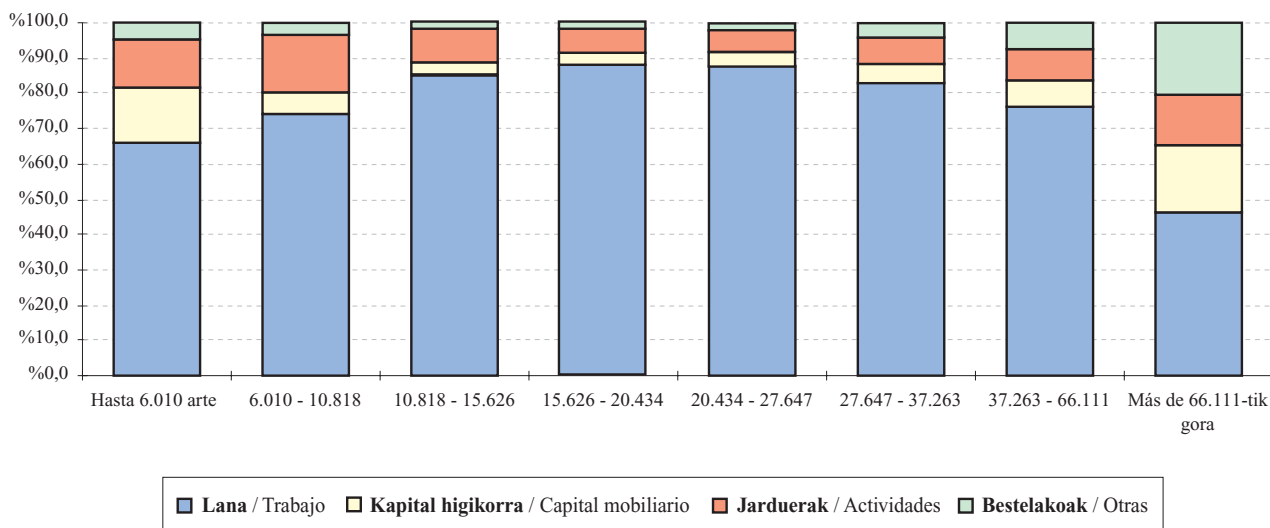

Errenta iturriak oinarri likidagarriaren tartean araber

2002ko errenta iturri nagusiek aurreko urteko egiturari eutsi diote. Besteren konturako lanaren etekinek portzentajerik handiena ageri dute tarte guztietan, eta baliorik handienak erdiko tartetean lortzen dituzte, 15.626 eta 27.647 euro bitarteko oinarria dutenetan (%87tik gora izatera iristen dira bertan). Erdiko tarte horietan ere errenta enpresarial eta profesionalen baliorik txikienak ageri dira; hauek, beren aldetik, lehen bi tartetean jotzen dute goia (10.818 euro bitarteko oinarrian) bai eta azkenekoan ere (66.111 eurotik gorako oinarrian).

Kapital higikorren errentak oso pisu txikia du tarte gehienetan, eta bere portzentajerik onenak lehen eta azken tartetean lortzen ditu.

“Bestelako errentak” deritzan apartatuak (kapital higiezina, ondare irabazi eta galerak eta gardentasun fiskala hartzen dituenak) azken tartean bakarrik erakusten du ekarpen esanguratsurik: kopuru osoaren %20,1.

1.3. KENKARIAK

Kenkari berria ezarri da etxebizitza errentan emateagatik

2002. urtean 237 milioi euroko kenkariak egin dira guztira, aurreko urtean baino 15 milioi gehiago (+%6,7). Kenkari horien banaketa 1.7. grafikoan ikus dezakegu.

Fuentes de renta distribuidas por tramos de base liquidable

Las principales fuentes de renta en el 2002 mantienen una estructura similar al año anterior. Los rendimientos de trabajo por cuenta ajena son los que mayor porcentaje tienen en todos los tramos, y alcanzan sus valores máximos en los intervalos intermedios (base entre 15.626 y 27.647 euros, donde llegan a representar más del 87%). Estos tramos coinciden con los menores valores de rentas empresariales y profesionales, que, a su vez, tocan techo en los dos primeros tramos (base hasta 10.818 euros) y en el último (base superior a 66.111 euros).

La renta de capital mobiliario tiene una baja representación en la mayoría de los tramos, si bien obtiene sus mejores porcentajes en el primero y en el último tramo.

Por su parte, el apartado “Otras rentas” (capital inmobiliario, ganancias y pérdidas patrimoniales, y transparencia fiscal) sólo tiene una aportación significativa en el último tramo, donde representa el 20,1% del total.

1.3. DEDUCCIONES

Se establece una nueva deducción por arrendamiento de vivienda

Para el año 2002 el total de deducciones ha ascendido a 237 millones de euros, 15 más que el año anterior (+6,7%). Estas deducciones se reparten según recoge el gráfico 1.7.

GRÁFICO 1.7. GRAFIKOA
2002ko kenkariak taldeen arabera
Deducciones por grupos en el año 2002

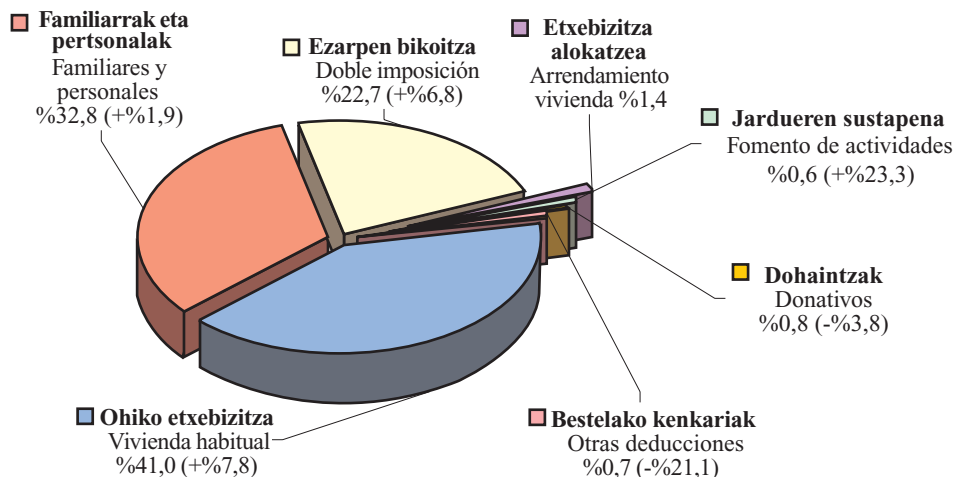

Ohiko etxebizitzaren kenkaria da garrantzitsua

Kenkari honek 97 milioi euroko zenbatekoa izan du guztira, kopuru osoaren %41,0.

La deducción por vivienda habitual es la más importante

El importe de esta deducción se eleva a 97 millones de euros y representa el 41,0% del total.

GRÁFICO 1.8. GRAFIKOA
Ohiko etxebizitzaren kenkaria (urtez urte)
Evolución de la deducción por vivienda habitual

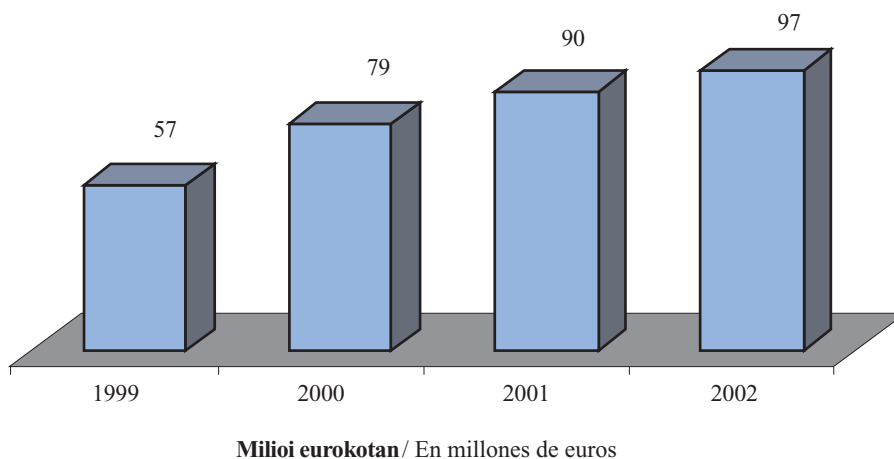

Ohiko etxebizitzaren kenkarian bi azpitalde handi bereiz ditzakegu:

- **Alokairuaren kenkaria.** 5,4 milioikoa da guztira, 2001ean baino %13,1 gehiago.
- **Inbertsioaren kenkaria.** 92 milioi euroko kenkariak egin dira, %7,5 gehiago.

Inbertsioaren kenkariaren barruan hiru kontzeptu bereizi nahi ditugu:

- **Inbertsioa.** Bere zenbatekoa 61 milioi eurokoa da (+%7,0).
- **Finantzazioa.** Kenkari hau %11,1 gehitu da aurreko urtearen aldean: 21 milioitik 23 milioi eurora igaro da.
- **Etxebizitza kontuak.** Ekarpene hauen kenkaria 8 milioi eurotan mantendu da.

Kenkari familiar eta pertsonalak moderatu dira: +%1,9

Ondorengo ahaideen kenkariak, 2001ean %19,6 gehitu zirenak, %0,8 baino ez dira hazi 2002an: 62 milioi eurotik 63 milioi eurora pasa dira.

Podemos dividir la deducción por vivienda habitual en dos grandes subgrupos:

- **Deducción por alquiler.** Alcanza los 5,4 millones, un 13,1% más que en 2001.
- **Deducción por inversión.** Con 92 millones de euros ha aumentado un 7,5%.

Dentro de la deducción por inversión, queremos profundizar en tres conceptos:

- **Inversión.** El importe asciende a 61 millones de euros (+7,0%).
- **Financiación.** Esta deducción aumenta un 11,1% respecto al año anterior, al pasar de 21 a 23 millones de euros.
- **Cuentas vivienda.** La deducción por estas aportaciones se mantiene en 8 millones de euros.

Se moderan las deducciones familiares y personales: +%1,9

Las deducciones por descendientes, que aumentaron un 19,6% en 2001, apenas crecen (0,8%) en 2002 al pasar de 62 a 63 millones de euros.

Talde honi dagokionez datu hauek nabarmendu daitezke:

- Aurreko ahaideen kenkariak %5,3 jaitsi dira.
- Pertsona ezinduen kenkariak gehiago jaitsi dira (%26,6).

En relación con este grupo cabe destacar los siguientes datos:

- Disminuyen un 5,3% las deducciones por ascendientes.
- El descenso es mayor (26,6%) en el caso de las deducciones por discapacitados.

GRÁFICO 1.9. GRAFIKOA
Kenkari familiar eta pertsonalak (urtez urte)
Evolución de las deducciones familiares y personales



GRÁFICO 1.10. GRAFIKOA
Ezarpen bikoitzaren kenkariak (urtez urte)
Evolución de las deducciones por doble imposición



Aldiz, urteko mantenurako ordainketengatik egingako kenkariak %14,2 gehitu dira, eta itsu, mutilatu eta elbarrienak %7,7.

Ezarpen bikoitzagatik egindako kenkariak %6,8 gehitu dira

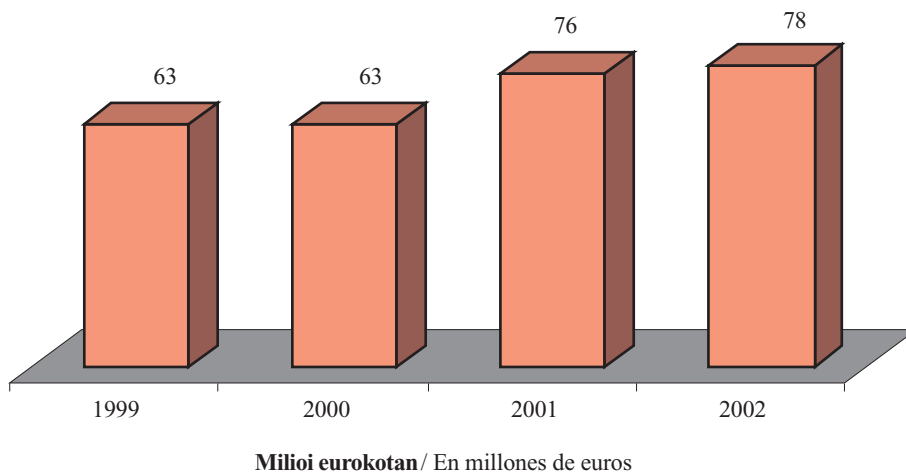
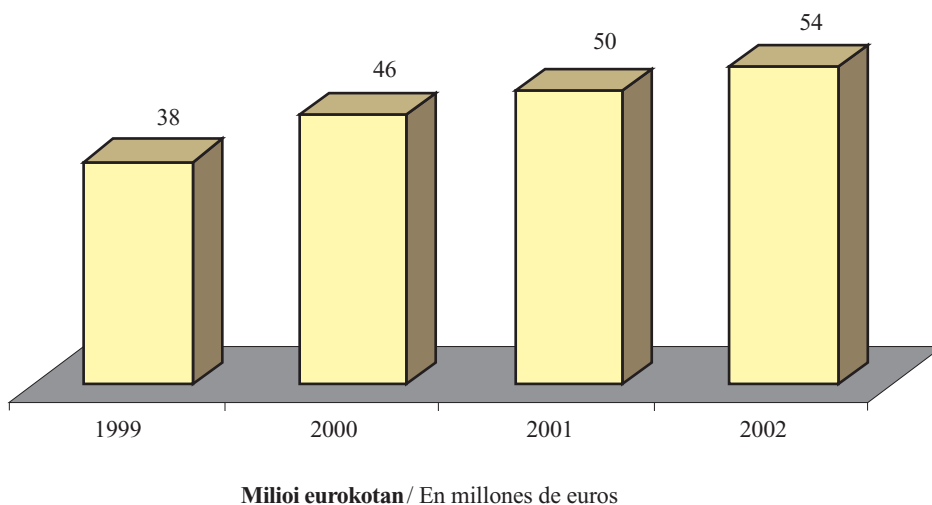
Igoera hori aurreko urteko %10,1ekoa baino txikiagoa da sozietateek dibidendu gutxiago banatu dituztelako; ekonomiaren moteltzeak enpresen etekinak gutxiago haztea ekarri du berekin. Kenkari honek izan duen hazkunde txikiagoa aurreko ekitaldian ere gertatu zen.

Jarduerak sustatzeko kenkariak %23,3 gehitu dira

Talde honetan bi kenkari sartzen dira: batetik, jarduera ekonomikoak egiten dituztenek aplika dezaketen ohiko kenkaria, eta, bestetik, 1999an ezarri zen kenkari berria, langileek enpresen kapital sozialean parte hartzeagatik pizgarriak ematekoa.

Dohaintzen kenkariak eta bestelako kenkariaren zenbatekoa jaitsi egin dira

1.4. ATXIKIPENAK

2002an 1.079 milioi euro atxiki dira: aurreko urtean baino %6,9 gehiago.

Atxikipen nagusia: lanarena

Honako hauek izan dira atxikipenen iturri nagusiak:

- Lana: kopuru osoaren %82,1.
- Jarduera ekonomikoak: %9,5.
- Kapital higikorra: %5,6.
- Kapital higiezina: %1,7.
- Gardentasun fiskala: %0,7.
- Ondare irabaziak: %0,4.
- Sarietako dagozkien kenkariak apenas dira esanguratsuak.

Por el contrario, aumentan un 14,2% las deducciones por abono de anualidades y un 7,7% la de invidentes, mutilados o inválidos.

Aumentan un 6,8% las deducciones por doble imposición

Esta subida es inferior al 10,1% del año anterior, porque las sociedades han repartido menos dividendos; la desaceleración económica ha provocado un menor aumento de los beneficios empresariales. El menor crecimiento de esta deducción ya se produjo en el ejercicio anterior.

Las deducciones para el fomento de actividades aumentan un 23,3%

Dentro de este grupo se recogen la ya tradicional deducción que pueden aplicar quienes realicen actividades económicas, así como la nueva deducción establecida en 1999 y que pretende incentivar la participación de los trabajadores en el capital social de sus empresas.

Bajan tanto las deducciones por donativos como el importe por otras deducciones

1.4. RETENCIONES

En 2002 se han retenido a cuenta 1.079 millones de euros: un 6,9% más que el año anterior.

La principal retención: la del trabajo

Las retenciones provienen principalmente de las siguientes fuentes:

- Trabajo: 82,1% del total.
- Actividades económicas: 9,5%.
- Capital mobiliario: 5,6%.
- Capital inmobiliario: 1,7%.
- Transparencia fiscal: 0,7%.
- Ganancias patrimoniales: 0,4%.
- Las retenciones provenientes de premios son prácticamente residuales.

GRÁFICO 1.11. GRAFIKOA
Atxikpen nagusiak
Principales retenciones

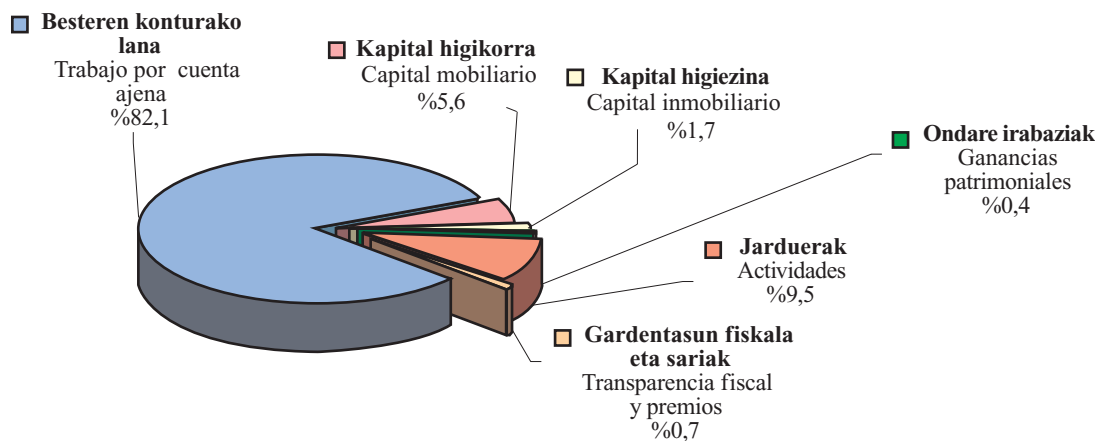

Kapital higikorraren atxikpena izan da gehien handitu dena

Kapital higikorraren atxikpenak %11,4 gehitu dira aurreko urtearen aldean, eta seguraski horren arrazoia izan da burtsako merkatuen bilakaera txarrak inbertsio fondoetatik kontu bankarioetara eraman duela aurrezpena.

Lanaren atxikpenak %7,8 hazi dira. Izan duten hazkundea atxikpen guztiena baino handiagoa da berriro.

Kapital higiezinaren atxikpenak aurreko ekitaldian asko moderatu eta gero, %6,4 gehitu dira.

Jarduera ekonomikoen atxikpenak aurrekoak baino gutxiago hazi dira (%1,2).

Gardentasun fiskalaren atxikpenak %0,7 baino ez dira hazi; aldiz, **sarien** atxikipenek behera egin dute berriro, eta aurreko %47,4 jaitsi dira.

Atxikipenen eta sarreraren arteko erlazioa

Atxikitako zenbatekoak sarrera gordinen gainean zein portzentaje hartzen duen aztertuz gero, honako ondorioetara iritsiko gara azken lau urteotako bilakaerari buruz:

- Besteren konturako lanaren portzentajeak behera egin du apurka-apurka urtetik urtera, azken urtean izan ezik, aurreko ekitaldian bezala mantendu delako. Lau urtetan 0,4 puntu jaitsi da guztira.

La retención que más ha aumentado ha sido la de capital mobiliario

Las retenciones de **capital mobiliario** han aumentado un 11,4% con respecto al año anterior, posiblemente porque ante la mala evolución de los mercados bursátiles se ha producido un trasvase del ahorro desde los fondos de inversión a las cuentas bancarias.

Las retenciones de **trabajo** han aumentado un 7,8%. Siguen presentando un mayor aumento que el total de retenciones.

Las retenciones de **capital inmobiliario** después de la moderación del ejercicio anterior han crecido un 6,4%.

Las retenciones de **actividades económicas** han crecido menos que las anteriores, un 1,2%.

Las retenciones de la **transparencia fiscal** apenas aumentan un 0,7%, mientras que las retenciones por **premios** siguen disminuyendo, y este año caen un 47,4%.

Relación entre las retenciones y los ingresos

Analizando el porcentaje que supone la cantidad retenida sobre los ingresos brutos, llegaremos a las siguientes conclusiones sobre su evolución en los últimos cuatro años:

- El porcentaje del trabajo por cuenta ajena sufre un goteo a la baja cada año salvo en el último en que se ha mantenido igual al del ejercicio anterior. En total ha descendido 0,4 puntos en cuatro años.

- Jarduera ekonomikoen portzentajeak gorabehera handiak ditu bere bilakaeran. Lehen bi ekitaldietan gora egin du: 0,3 puntu 2000. urtean eta 0,6 puntu 2001ean. 2002an portzentajea ez da aldatu, lanaren kasuan bezala, eta %17,8an mantendu da.
- Kapital higikorren portzentajeak susperraldi txiki bat izan du 2000. urtean jaitzi ondoren. Batera hartuta, 1999ko %18,5etik oraingo %15,3ra pasa da.

(Kapital higiezinaren eta ondare irabazien datuak ez daude eskuragarri).

1.5. GIZARTE EDO ERLIJO XEDEETARA ZUZENDUTAKO PORTZENTAJEA: %0,5239

Jakina denez, kuota osoaren %0,5239 gizarte xedeetarako edo erlijio helburuetarako erabili daiteke. Biak aukeratzten badira, kuota osoaren %0,5239 Eliza Katolikoari laguntzeko erabiltzen da eta beste %0,5239 bat xede sozialetara bideratzeko. Aukera ez bada espresuki adierazten, portzentajea xede orokorretara bideratzen da.

2002. urteko kuota osoa 2001ekoa baino handiagoa izan arren, bi helburuetara zuzendutako zenbatekoek portaera desberdina erakusten dute, helburua espresuki adierazita egon edo ez:

- Aukera adierazi ez dutenen zenbatekoa %10,7 gehitu da aurreko urtearen aldean.
- Aukera adierazi dutenen zenbatekoa, ordea, gutxiago hazi da: %3,8. Zehazki esanda:
 - Helburu sozialak %12,3 gehitu dira.
 - Eliza Katolikoari zuzendutako dirua %2,7 jaitzi da.

- La evolución del porcentaje de actividades económicas aumenta en los dos primeros ejercicios: en 0,3 puntos en 2000 y en 0,6 puntos en 2001. En 2002, al igual que con el trabajo, el porcentaje no varía y se mantiene en el 17,8%.
- El porcentaje del capital mobiliario presenta una leve recuperación después del descenso de 2000. En total pasa del 18,5% de 1999 al 15,3% actual.

(No disponemos de los datos correspondientes al capital inmobiliario y a las ganancias patrimoniales).

1.5. ASIGNACIÓN DEL 0,5239% PARA FINES SOCIALES O RELIGIOSOS

Como es sabido el 0,5239% de la cuota íntegra puede destinarse bien a fines religiosos o bien a fines sociales. Si se hacen constar ambas opciones, se destina un 0,5239% de la cuota íntegra al sostenimiento de la Iglesia Católica y, además, otro 0,5239% a otros fines sociales. Si no se hace constar expresamente, se destina a fines generales.

A pesar de que la cuota íntegra total del año 2002 es superior a la de 2001, las cantidades asignadas muestran un comportamiento diferente, se haya indicado o no expresamente el destino:

- La cuantía de los que no han hecho constar su elección ha subido un 10,7% con respecto al año anterior.
- La cuantía de los que si hacen constar su elección ha aumentado menos: un 3,8%. Concretamente:
 - Fines sociales ha crecido un 12,3%
 - El dinero destinado a la Iglesia Católica disminuye un 2,7%.

GRÁFICO 1.12. GRAFIKOA

Erljio eta gizarte xedeetara bideratutako kuotaren banaketa eta bilakaera Distribución y evolución de la asignación de la cuota para fines religiosos y sociales

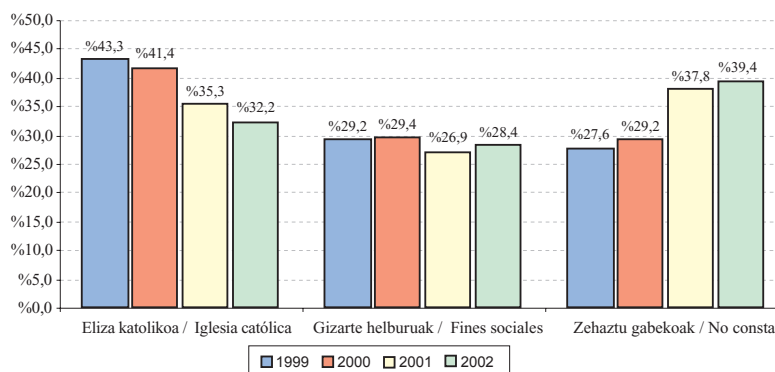
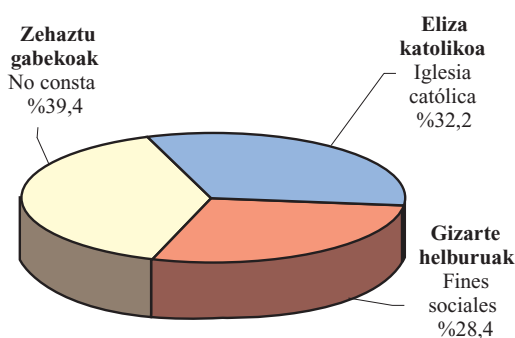

1.6. ITZULTZEKO ETA ORDAINTZEKO AITORPENAK

Itzultzeko aitortpenak

2002. urtean 248.900 aitortpenek itzultzeko emaitza izan dute. Guztira 228.538.096 euro itzuli dira: batekoz beste, 918 euro aitortpen bakoitzeko.

1.6. DECLARACIONES A DEVOLVER Y A INGRESAR

Declaraciones a devolver

En 2002 el número de declaraciones a devolver ha ascendido a 248.900 y la cantidad total devuelta a 228.538.096 euros: es decir, una media de 918 euros por declaración.

GRÁFICO 1.13. GRAFIKOA
Aitortpen kopurua, zergaren emaitzaren arabera
Número de declaraciones según resultado del impuesto



GRÁFICO 1.14. GRAFIKOA
Zergaren emaitzaren bilakaera. Zenbatekoak, guztira
Evolución del resultado del impuesto. Importes totales



Ordaintzeko aitortzenak

78.103 aitortzenek ordaintzeko emaitza izan dute. Ogasunari 103.235.092 euro ordaindu zaizkio guztira, aitortzen bakoitzeko batez bestekoa 1.322 eurokoa izan delarik.

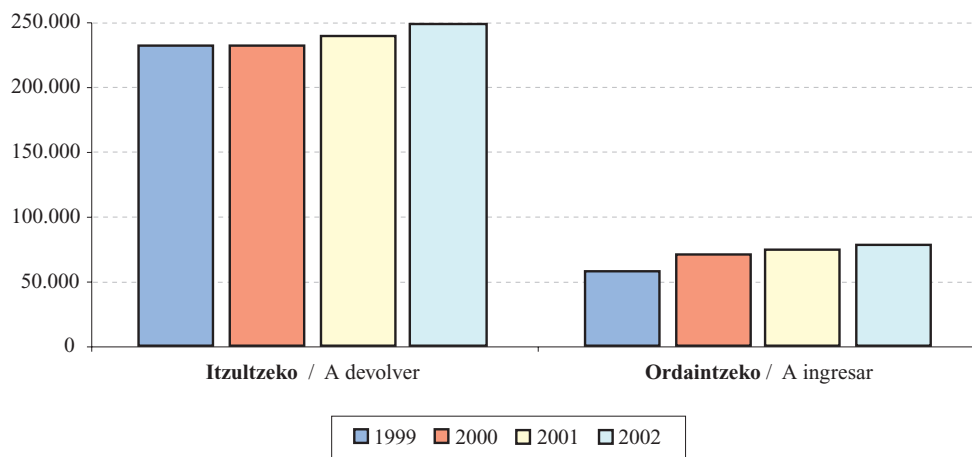
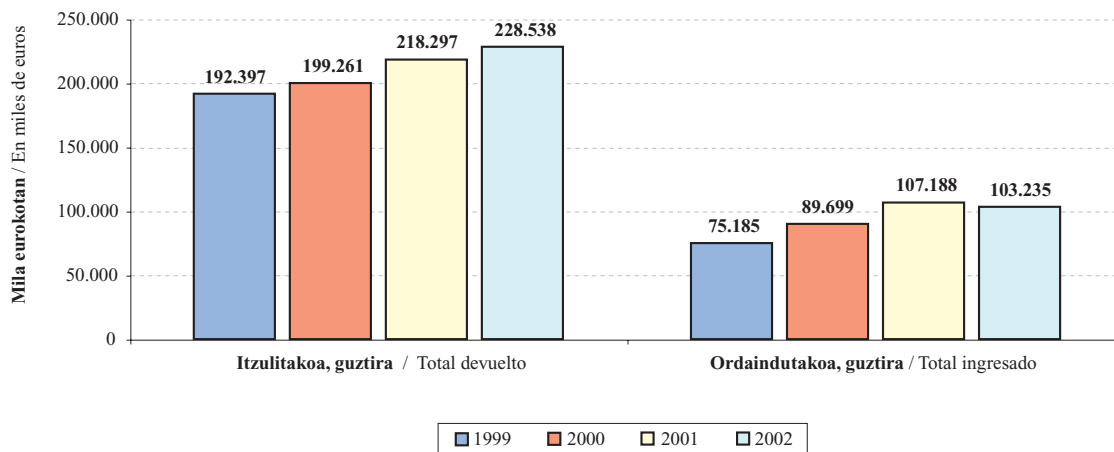
Batez bestekoa 2001eko baino txikiagoa da

Aurreko urtearekin konparatuta, ordaintzeko aitortzen kopuruak gora egin badu ere, Ogasunari ordaindutakoa jaitsi egin da (4 milioi euro gutxiago ia). Horren ondorioz, aitortzen bakoitzeko ordaindu beharreko batez bestekoa 130 euro jaitsi da 2001. urtearen aldean.

Declaraciones a ingresar

El número de las declaraciones a ingresar ha sido 78.103. La cantidad total que han ingresado, 103.235.092 euros, con una media de 1.322 euros de ingreso por declaración.

La media desciende en relación con 2001

Con respecto al año anterior ha aumentado el número de declaraciones a ingresar, pero no la cantidad total ingresada a Hacienda (ha descendido en casi 4 millones de euros), por lo que la cantidad media a ingresar por cada declaración ha descendido en 130 euros con respecto a 2001.

GRÁFICO 1.15. GRAFIKOA
Zergaren emaitzaren bilakaera. Batez besteko zenbatekoak
Evolución del resultado del impuesto. Importes medios

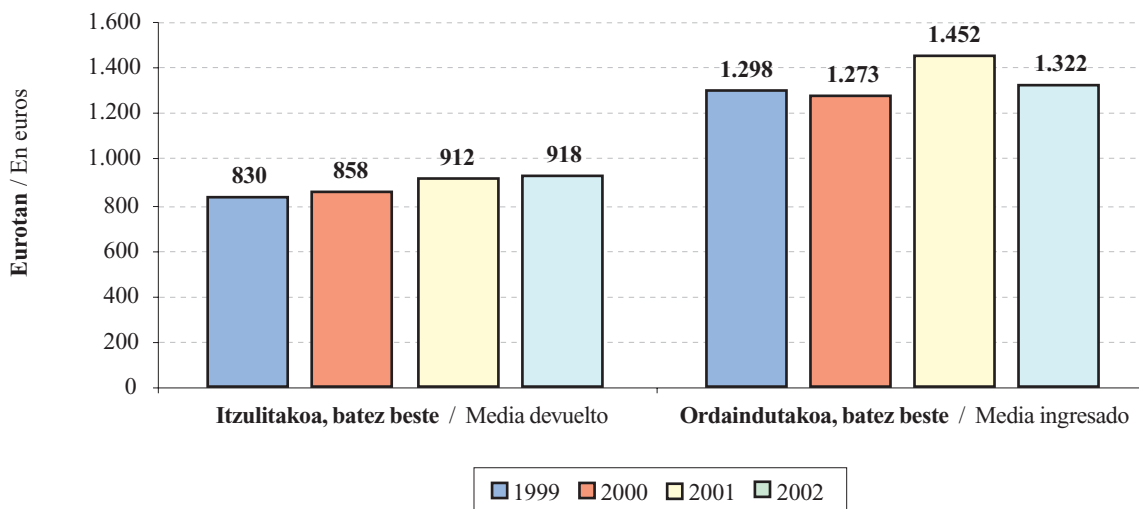

2002an joera aldatu egin da

Joera aldaketa bat antzematen da aurreko urtearen aldean. Izan ere, aitortzen kopuruak gora egiten jarraitu duen arren, guztira ordaindu beharrekoa eta aitortzen bakoitzeko ordaindu beharreko batez bestekoa jaitsi egin dira.

1.7. BANAKETA OINARRI LIKIDAGARRIAREN TARTEEN ARABERA

Gogora dezagun oinarri likidagarriak 8 parte hauek dituela, eurotan:

Ha cambiado la tendencia en 2002

Observamos un cambio de tendencia con respecto a los años precedentes, puesto que, aunque ha seguido aumentando el número de declaraciones, la cantidad total a ingresar ha descendido así como la media a ingresar por cada declaración.

1.7. DISTRIBUCIÓN POR TRAMOS DE BASE LIQUIDABLE

Recordamos que los 8 tramos de la base liquidable son, en euros:

Lehen tartea:	6.010 euroraino
Bigarren tartea:	10.818 euroraino
Hirugarren tartea:	15.626 euroraino
Laugarren tartea:	20.434 euroraino
Bosgarren tartea:	27.647 euroraino
Seigarren tartea:	37.263 euroraino
Zazpigarren tartea:	66.111 euroraino
Zortzigarren tartea:	66.111 euro baino gehiago

Primer tramo:	hasta 6.010
Segundo tramo:	hasta 10.818
Tercer tramo:	hasta 15.626
Cuarto tramo:	hasta 20.434
Quinto tramo:	hasta 27.647
Sexto tramo:	hasta 37.263
Séptimo tramo:	hasta 66.111
Octavo tramo:	Más de 66.111

Aitorpen kopurua lehen hiru tarreetan metatu da

2002. urtean aitorpen kopururik handiena lehen hiru tarreetan pilatu da: 180.000 aitorpen baino gehiago (**%56tik gora**). Eta hiru horietatik, **lehenengoa** da gehien metatu duena: 65.157 aitorpen (**%19,8**).

Aurreko urtearekin alderatuta, aurkeztutako aitorpen kopurua tarte guztietan igo da, bigarrenen izan ezik. Kopuru hori bosgarren tartean handitu da gehien, eta igoera portzentualik handiena seigarren tartean dugu: +%13,2 (2.607 aitorpen gehiago).

El número de declaraciones se acumula en los tres primeros tramos

En el 2002 el mayor número de declaraciones se concentra en los tres primeros tramos: más de 180.000 declaraciones (**superan el 56%**). Y de los tres quien más acumula es **el primero** con 65.157 declaraciones (**19,8%**).

Con respecto al año anterior, se han presentado más declaraciones en todos los tramos, excepto en el segundo. El mayor aumento en el número se ha producido en el quinto tramo, mientras que el mayor aumento porcentual se ha hecho patente en el sexto tramo: +%13,2% (2.607 declaraciones más).

GRÁFICO 1.16. GRAFIKOA
Aitorpen kopurua tarteen arabera
Número de declaraciones por tramos

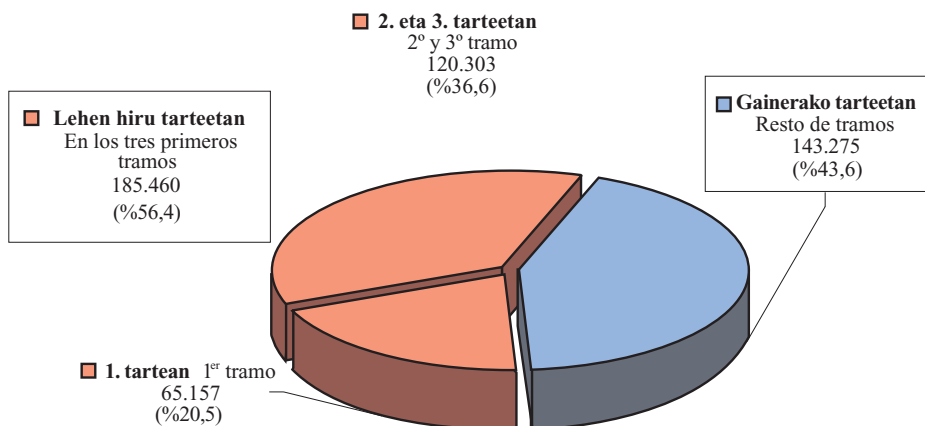

Azken lau urteotako bilakaera aztertzen badugu, ohartu gaitezke epealdi osoan lehen tarreak metatu duela aitorpen kopururik handiena. Arrazoa zergak 1999an izan zuen erreformari zor zaio (hobari handiagoa aplikatzea lan errentengatik, oinarri ezargarria murriztea batera aitorzeagatik, etab.). Oinarri likidagarria txikiagoa da oro har, eta horren ondorioz, aitorpen kopuruak jauzi bat egin du erdiko tarreetatik lehenengo tarreetara (oinarri ezargarri txikiena dutenetara), eta batik bat lehen tartera.

Si analizamos la evolución de los últimos cuatro años, observamos que en todo el periodo el tramo que más declaraciones acumulaba es el primero. La razón es que desde que en 1999 se reformó el impuesto (mayor bonificación por rentas de trabajo; reducción de la base imponible por hacer la declaración conjunta...), en general, la base liquidable es inferior y, en consecuencia, hay un desplazamiento de los tramos intermedios a los primeros (los de menor base liquidable), siendo más acentuado en el primer tramo.

GRÁFICO 1.17. GRAFIKOA
Oinarri likidagarriaren zenbatekoa tarteen arabera
Cuantía de la base liquidable por tramos

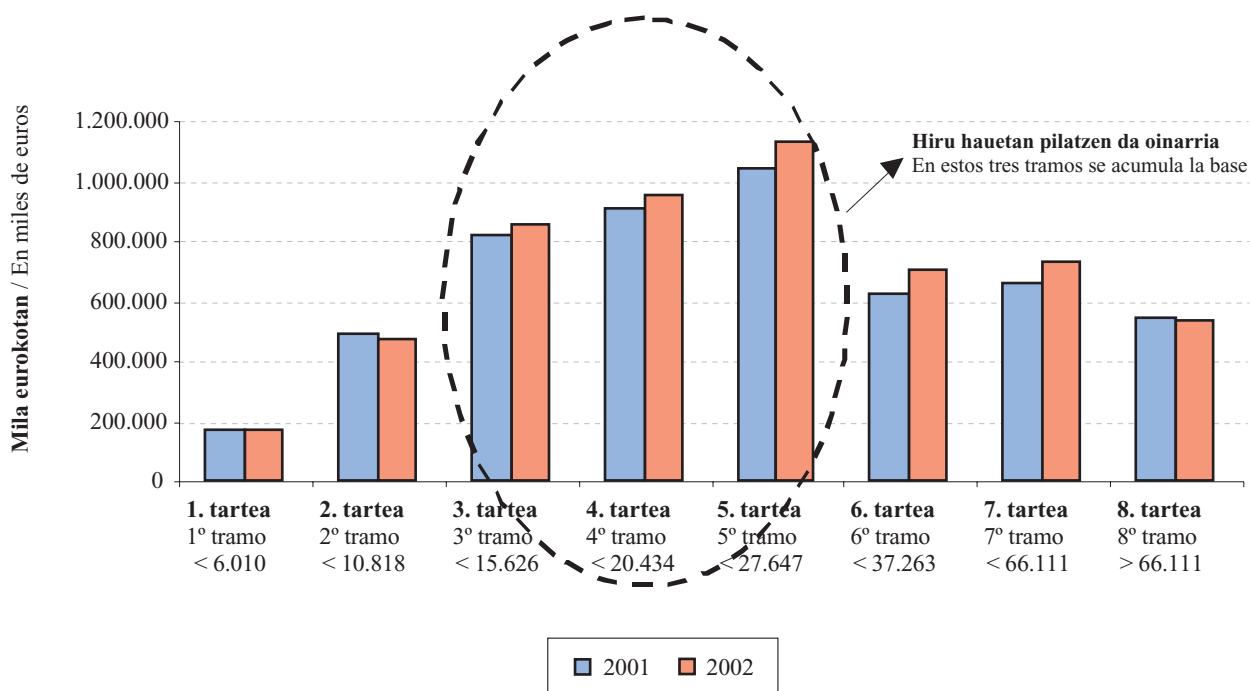

Oinarri likidagarria hirugarren, laugarren eta bosgarren tarteeetan metatu da

2002. urtean, aurreko urteetan bezala, oinarri likidagarriak handiena hirugarren, laugarren eta bosgarren tarteeetan ageri da. Hau da, 10.818 eta 27.647 euro bitarteko oinarri likidagarria duten tarteeetan (batera hartuta, kopuru osoaren erdia baino gehiago). Hiru horietatik, bosgarren tartea da gehien metatu eta gehien handitu dena (20.434 eta 27.647 euro bitarteko tartea): 1.131 milioiko oinarri likidagarria (%20,4) eta 94 milioi euro gehiago (+%9,1).

Kuota likidoa: bosgarren tartea da nagusi

2002. urtean bosgarren tartea da, baita ere, gehien metatu duena (oinarri likidagarriaren zenbatekoarekin gertatu den bezala): 200 milioi euro guztira, kopuru osoaren %21,0.

Aldiz, 2001. urtearekin alderatuta, gehikuntzarik handiena seigarren tartea lortu du (27.647 eta 37.263 euro bitarteko tartea): 15,9 milioi euro gehitu da, %12,6 gehiago.

En los tramos tercero, cuarto y quinto se acumula la base liquidable

En 2002 (al igual que en años anteriores) los tramos que mayor cuantía de base liquidable presentan son tres: tercero, cuarto y quinto. Es decir, aquellas bases liquidables que van desde 10.818 hasta 27.647 euros (en conjunto acumulan más de la mitad del total). De los tres quien más acumula y quien más ha aumentado es el quinto (entre 20.434 y 27.647 euros): 1.131 millones de base liquidable (20,4%) y 94 millones de euros más (+9,1%).

Cuota líquida: sobresale el quinto tramo

En 2002 el tramo que más acumula también ha sido el quinto (como ocurriera con la cuantía de la base liquidable): 200 millones de euros, que suponen el 21,0% del total.

Sin embargo, el tramo que mayor incremento presenta respecto a 2001 es el sexto (con base liquidable entre 27.647 y 37.263 euros): ha aumentado en 15,9 millones de euros, un 12,6% más.

GRÁFICO 1.18. GRAFIKOA
Kuota likidoaren zenbatekoa tarteen arabera
 Cuantía de la cuota líquida por tramos

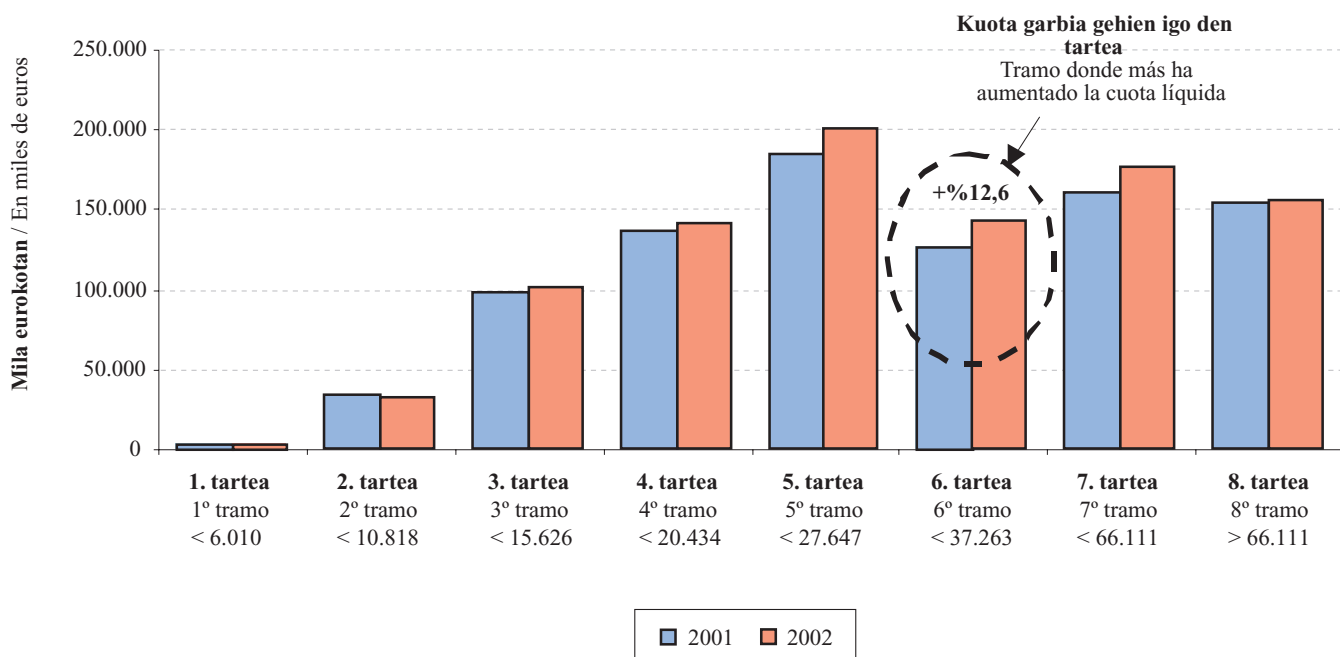

1.8. KARGA TASAK

Karga tasa nominala: %21,3

Kuota osoak oinarri likidagarriaren gainean adierazten duen portzentajea da. 2002. urtean %21,3koa izan da karga tasa nominala.

Karga tasa efektiboa: %17,2

Kuota likidoak oinarri likidagarriaren gainean adierazten duen portzentajea da. 2002. urtean %17,2koa izan da karga tasa efektiboa.

Ez da gorabehera handirik gertatu

2001. urtearekin alderatuta, tasa nominalaren portzentajea 0,2 puntu igo da. Hala ere, tasa efektiboak 0,1 puntuko igoera izan du. Diferentzia txikia denez, ez da gorabehera handirik gertatu.

1.8. TIPOS DE GRAVAMEN

Tipo nominal de gravamen: 21,3%

Es el porcentaje que supone la cuota íntegra sobre la base liquidable. En el 2002 el tipo nominal de gravamen ha sido del 21,3%

Tipo efectivo de gravamen: 17,2%

Es el porcentaje que supone la cuota líquida sobre la base liquidable. En el 2002 el tipo efectivo de gravamen ha sido del 17,2%.

No hay grandes altibajos

Con respecto a 2001, el porcentaje del tipo nominal ha aumentado 0,2 puntos. Sin embargo, el tipo efectivo ha aumentado en 0,1 puntos. Dado que la diferencia es pequeña, no se han producido grandes altibajos.

GRÁFICO 1.19. GRAFIKOA
Tasa efektiboak oinarri likidagarriaren tarteen arabera
Tipos efectivos por tramos de base liquidable

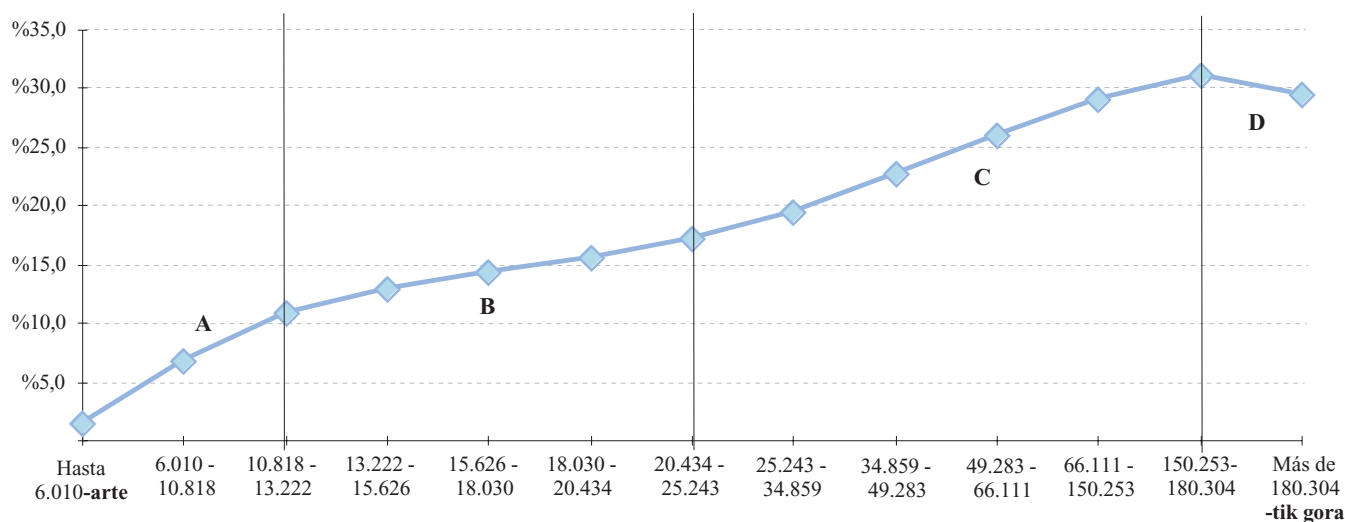

Tasa efektiboen eskala: 13.222 euro bitarteko taldean alde handiak ageri dira

Tasa efektiboek oinarri likidagarriarekin duten progresioa aztertzeko, ondoko lau taldetan banatu ditugu oinarri likidagarriaren tartek:

- A: 13.222 euroraino.
- B: 25.243 euroraino.
- C: 180.304 euroraino.
- D: 180.304 euro baino gehiago.

A taldean, tasa efektiboek malda handia ageri dute. Oinarri likidagarriaren lehen tartetik bigarrenera tasa efektiboaren portzentajea 5,3 puntu gehitzen da, eta bigarrenetik hirugarrenera 4,1 puntu.

B taldean, tasa efektiboek malda ez da hain bortitza: tasaren portzentajeak tarte batetik bestera duen aldea 2 puntukoa baino txikiagoa da.

C taldean, tasa efektiboek malda areagotu egiten da eta oinarri likidagarriak tartetik tartera duen aldea 2 eta 3 puntu bitartean dago.

D taldea azken tarteari dagokio (180.304 eurotik gorako tarteari). Maldak beheranzko joera hartzen du hemen: tasa efektiboak aurreko tartean baino ia bi puntu txikiagoa da.

Escala de los tipos efectivos: grandes diferencias en el grupo de hasta 13.222 euros

Para analizar la progresión de los tipos efectivos con relación a la base liquidable, hemos distribuido los tramos de la base liquidable en estos cuatro grupos:

- A: hasta 13.222 euros.
- B: hasta 25.243 euros.
- C: hasta 180.304 euros.
- D: más de 180.304 euros.

En el grupo A se observa una pendiente pronunciada de los tipos efectivos. Del primer al segundo tramo de la base liquidable el porcentaje del tipo efectivo ha aumentado 5,3 puntos; del segundo al tercero, 4,1 puntos.

En el grupo B la pendiente de los tipos efectivos no es tan pronunciada: el salto del porcentaje del tipo entre tramos de la base es inferior a 2 puntos.

En el grupo C la pendiente de los tipos efectivos es más acentuada y el salto del porcentaje de tramo a tramo de base liquidable se sitúa entre 2 y 3 puntos.

En el grupo D, que corresponde al último tramo (más de 180.304 euros), la pendiente toma una forma descendente: el tipo efectivo es casi dos puntos inferior al del tramo anterior.

1.9. NOLA SAILKATU DIRA AITORPENAK?

1.9.1. ERRENTA ITURRI NAGUSIAK

Nola kalkulatzen da zerga?

Oro har, Pertsona Fisikoen Errentaren gaineko Zergak bi zati hartzen ditu kontuan: batetik, zergadunaren sarrera eta gastu guztiak eta, bestetik, ondarezko ondasunak saltzeagatik izandako galerak eta irabaziak. Beraz, zergaren oinarri likidagarria eragiketa honen emaitza izango da: (etekin positiboak – etekin negatiboak) + (ondare irabaziak – ondare galerak).

Hortaz, sarritan gerta daiteke aitorten batek errenta iturri bat baino gehiago izatea.

Aitorpenak errenta iturri nagusiaren arabera sailkatu dira

Aitorpenak sailkatzerakoan errenta iturri nagusiak bakarrik hartu ditugu kontuan, aurreko urteetan bezala.

Hau da, kanpoan geratu dira gardentasun fiskalaren errenta, garrantzi eskasa edukitzeagatik, eta ondare irabazi eta galerak, irregularrak gertatzeagatik.

Hala ere, kapital higiezinaren etekinak eta kapital higikorrenak errenta iturri bakartzat hartu ditugu; izan ere, kolektiboen artean banaketa desberdina duten arren, oso lotuta daude elkarren artean.

Hiru dira errenta iturri nagusiak

Horren arabera, errenta iturri nagusiak hiru hauek dira:

- Lanaren etekinak.
- Jarduera ekonomikoaren etekinak.
- Kapitalaren (higikor + higiezinaren) etekinak.

Hiru talde horietako batean ez dauden aitortenak “aitorten mistoak” izeneko taldean sartu ditugu.

1.9. ¿CÓMO SE HAN CLASIFICADO LAS DECLARACIONES?

1.9.1. PRINCIPALES FUENTES DE RENTA

¿Cómo se calcula el impuesto?

En general, el Impuesto sobre la Renta de las Personas Físicas tiene en cuenta, por una parte, todos los ingresos y gastos del contribuyente, y por otra, las pérdidas y ganancias por la venta de los bienes patrimoniales. Por lo tanto, la base liquidable del impuesto es el resultado de la siguiente operación: (rendimientos positivos – rendimientos negativos) + (ganancias – pérdidas patrimoniales).

Por lo tanto, es frecuente que una misma declaración contenga más de una fuente de renta.

Las declaraciones se han clasificado según su principal fuente de renta

Al igual que en años anteriores, hemos clasificado las declaraciones ateniéndonos sólo a las principales fuentes de renta.

Es decir, no hemos tenido en cuenta ni la renta por transparencia fiscal, dada su irrelevancia, ni las ganancias y pérdidas patrimoniales, por su irregularidad.

Sin embargo, hemos considerado como una sola fuente de renta los rendimientos de capital inmobiliario y los de capital mobiliario, puesto que están muy relacionados, a pesar de que estén distribuidos desigualmente entre los diferentes colectivos.

Las tres principales fuentes de renta

Así las cosas, las principales fuentes de renta son estas tres:

- Rendimientos de trabajo.
- Rendimientos de actividades económicas.
- Rendimientos de capital (mobiliario + inmobiliario).

Las declaraciones que no pertenecen a ninguno de esos tres grupos las hemos agrupado bajo el nombre de “declaraciones mixtas”.

GRÁFICO 1.20. GRAFIKOA
Aitorpenak errenta iturrien arabera
Declaraciones por fuentes de renta

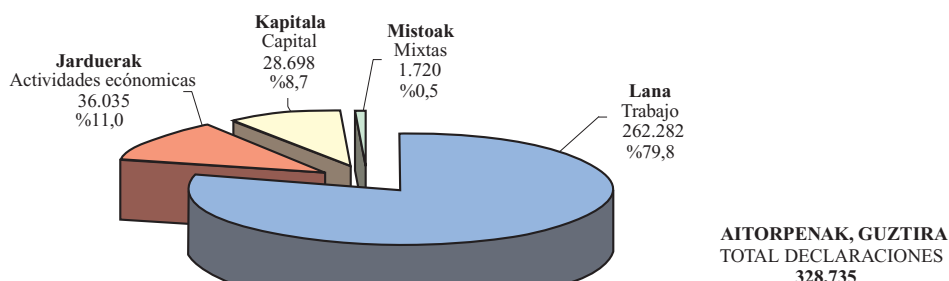

Ugarietak: lanaren aitorpenak

1.20. grafikoan ikusgai jarri dugu nola banatu diren aitorpenak errenta iturri nagusien arabera 2002. urtean.

Talde bakoitzaren etekin garbiari erreparatuz gero, korrelazio handia ikusten da aitorpen mota bakoitzeko etekin nagusien eta etekin osoen artean. Horrela, lan aitorpenetan ekitaldian aitortutako lan errenta osoaren %98,3 metatu da. Jardueren aitorpenetan (aitorpen guztien %11,0 besterik ez dira) jarduera enpresarial edo profesionaletatik etorritako etekinaren %93,5 metatu da. Azkenik, kapitalaren aitorpenek aitortutako kapital higitik eta higiezinaren etekin guztien %53,2 bildu dute.

El grupo más numeroso: las declaraciones de trabajo

En 2002 la distribución de las declaraciones según las principales fuentes de renta ya citadas viene recogida en el gráfico 1.20.

Al analizar los distintos rendimientos netos contenidos en cada grupo, se observa la gran correlación que existen entre los rendimientos principales de cada tipo de declaración y los totales. Así, en las declaraciones de trabajo se concentra el 98,3% del total de la renta de trabajo declarada en el ejercicio. En las declaraciones de actividades (que sólo representan el 11,0% del total de declaraciones), se concentra el 93,5% del rendimiento de actividades empresariales o profesionales. Por último, las declaraciones de capital recogen el 53,2% del total de rendimientos de capital mobiliario e inmobiliario declarado.

GRÁFICO 1.21. GRAFIKOA
Etekinen banaketa aitorpen motaren arabera
Distribución de los rendimientos por tipo de declaración

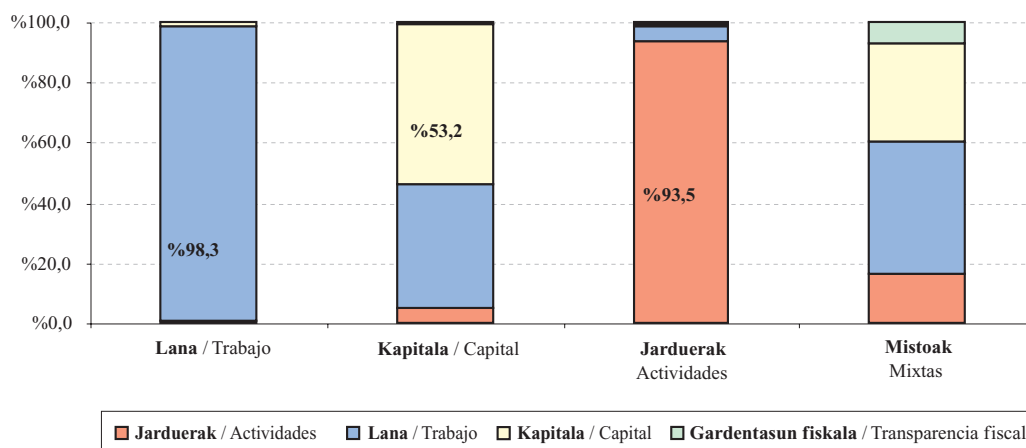

1.9.2. BATEZ BESTEKO ZENBATEKOAK

1.9.2.1. Oinarri likidagarria eta kuotak

Oinarriaren eta kuoten batez besteko orokorra

2002ko ekitaldian aurkeztu diren 328.735 aitortpenek 5.536 milioi euroko oinarri likidagarria eman dute guztira. Kuota osoa 1.177 milioi eurokoa izan da. Eta, azkenik, kuota likidoa 953 milioi eurokoa.

Beraz, aitortpen bakoitzeko batez besteko zenbatekoak honako hauek dira:

- Oinarri likidagarria: 16.840 euro/aitortpeneko.
- Kuota osoa: 3.579 id.
- Kuota likidoa: 2.899 id.

1.9.2. IMPORTES MEDIOS

1.9.2.1. Base liquidable y cuotas

Media general de la base y de las cuotas

Las 328.735 declaraciones presentadas en el ejercicio 2002 suman una base liquidable de 5.536 millones de euros. La suma de la cuota íntegra es de 1.177 millones de euros. Finalmente, la suma de la cuota líquida asciende a 953 millones de euros.

Por lo tanto, los importes medios por declaración son los siguientes:

- Base liquidable: 16.840 euros/declaración.
- Cuota íntegra: 3.579 id.
- Cuota líquida: 2.899 id.

GRÁFICO 1.22. GRAFIKOA
Batez besteko zenbatekoak, aitortpen bakoitzeko
Importes medios por declaración

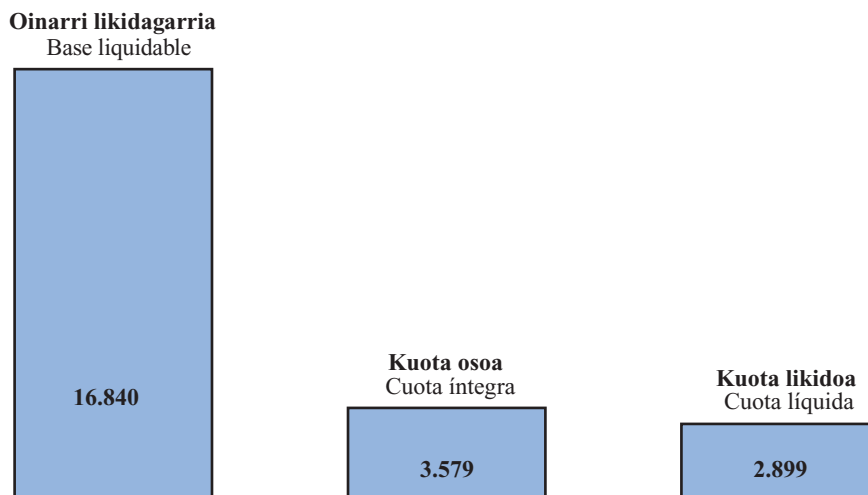

Eurotan / En euros

GRÁFICO 1.23. GRAFIKOA
Batez besteko oinarri likidagarria aitortzen motaren arabera
 Base liquidable media por tipo de declaración

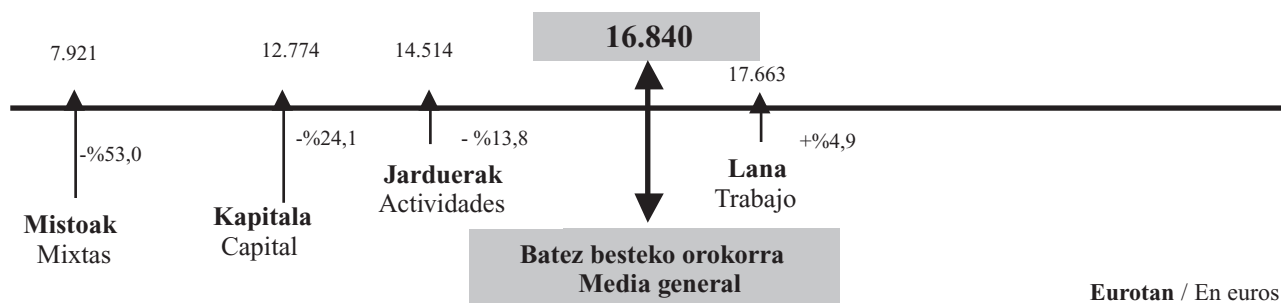

Batez bestekoa aitortzen motaren arabera

Nolanahi dela ere, batez besteko zenbateko horiek aitortzen motaren arabera aldatzen dira (lana, jarduerak,...).

Oinarri likidagarria. Lanaren aitortzen batez bestekoa batez besteko orokorra baino %4,9 handiago da.

Gainerako taldeetan, ordea, txikiagoa da batez besteko oinarri likidagarria. Hain zuzen, jarduerena %13,8 txikiagoa da, eta kapitalarena %24,1 txikiagoa. Azkenik, aitortzen mistoen kasuan, batez besteko oinarri likidagarri osoaren erdia baino gutxiago hartzen du (%53,0 gutxiago hain justu).

Media según el tipo de declaración

De cualquier forma, estos importes medios varían según el tipo de declaración (trabajo, actividades...).

Base liquidable. La media en las declaraciones de trabajo es un 4,9% superior a la media general.

Sin embargo, el resto de los grupos tiene una base liquidable media inferior. Concretamente, la de actividades es un 13,8% inferior, y la del capital un 24,1%. Por último, en las mixtas representa menos de la mitad de la base liquidable media total (concretamente un 53,0% menos).

GRÁFICO 1.24. GRAFIKOA
Kuota osoaren batez bestekoa, aitortzen motaren arabera
 Media de la cuota íntegra por tipo de declaración



GRÁFICO 1.25. GRAFIKOA
Karga tasa efektiboaren batez bestekoa, aitorten motaren arabera
 Media del tipo efectivo de gravamen por tipo de declaración



Kuota osoa. Lan aitortenetan ere batez bestekoa (3.673 euro) batez besteko orokorra baino handiagoa da (3.579 euro).

Gainerako taldeetan batez bestekoa orokorra baino txikiagoa da, oinarri likidagarrian gertatzen den bezala, eta ia proportzio berean, salbuespen batekin: kapitalaren aitortenetan aldea txikiagoa da.

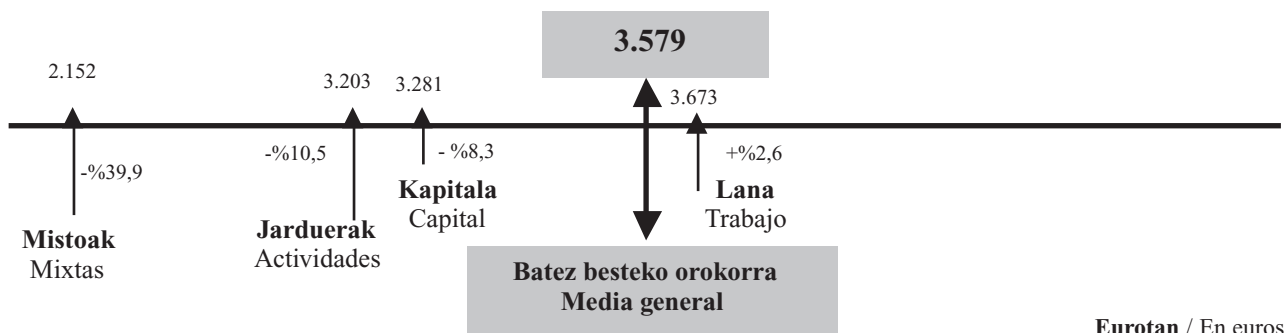
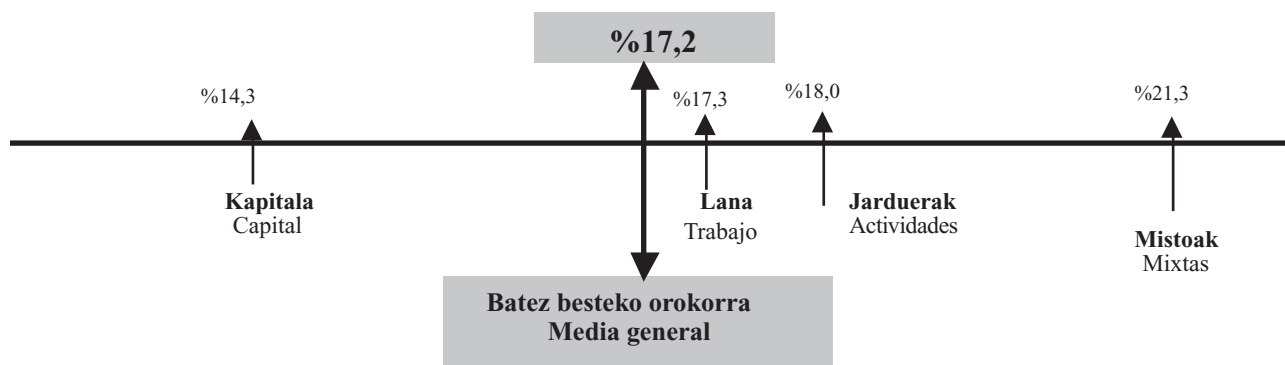
Kuota likidoa. Hemen ere aurreko egitura errepikatzen da: lan aitortenetan batez bestekoa handiagoa da, eta gainerako taldeetan, berriz, txikiagoa; gainera, kapitalaren aitortenetan murrizpena are handiagoa da ezarpen bikoitzaren kenkaria dela-eta.

Aitorten guztien batez besteko orokorraren **karga tasa efektiboa** %17,2koa da.

Hiru aitorten motatan batez bestekoak orokorra gainditzen du:

- Lana: %17,3 (batez bestekoaren parekoa ia).
- Jarduera ekonomikoak: %18,0 (handixeagoa).
- Mistoak: %21,3 (askoz handiagoa).

Kapitalaren batez bestekoa, ordea, dezente txikiagoa da (%14,3) kapitalaren kenkariak handitzearen ondorioz: karga tasa nominala handia izanik (%25,7koa eta batez bestekoa baino 4,4 puntu gehiago), tasa efektiboa beste edozein taldeetan baino txikiagoa da, baita batez bestekoa baino txikiagoa ere.

Karga tasa nominala. Gogora dezagun aitorten guztien batez besteko orokorra %21,3koa dela. Hona hemen batez bestekoa aitorten motaren arabera:

Cuota íntegra. También la media en las declaraciones de trabajo (3.673 euros) es superior a la media general (3.579 euros).

El resto de los grupos tiene una media inferior a la general, como ocurriría con la base liquidable, y casi en la misma proporción, excepto en las declaraciones de capital, donde la diferencia es menor.

Cuota líquida. Vuelve a repetirse la estructura anterior: la media en las de trabajo es superior y en la de los demás grupos, inferior, reduciéndose aun más en las de capital, debido a la deducción por doble imposición.

Tipo efectivo de gravamen de la media general de todas las declaraciones es del 17,2%.

La media de tres tipos de declaración supera la general:

- Trabajo: 17,3% (repite, casi, la media)
- Actividades económicas: 18,0% (algo superior).
- Mixtas: 21,3% (muy superior)

Sin embargo la de Capital es notablemente inferior (14,3%) porque las deducciones de capital son superiores: partiendo de un tipo de gravamen nominal elevado (el 25,7% que es 4,4 puntos más que la media), el tipo efectivo es inferior al de cualquier otro grupo e incluso inferior a la media.

Tipo nominal de gravamen. Recordamos que la media general de todas las declaraciones es del 21,3%. La media según el tipo de declaración es la siguiente:

- Lana: %20,8
- Jarduera ekonomikoak: %22,1
- Kapitala: %25,7.
- Mistoak: %27,2

Lehen kolpean harrigarria gerta daiteke lan aitopenen karga tasa jarduera ekonomikoena baino txikiagoa izatea, are gehiago oinarri likidagarriaren batez bestekoa handiagoa denean lehenengoetan bigarrenetan baino. Hori guztiz kontraesankorra izango litzateke Errenta bezalako zerga progresibo batean, non sarrerak zenbat eta handiagoak izan orduan eta karga tasa handiagoa aplikatzen baita.

Hori gertatzen da lan aitopenen balioak homogeneoagoak direlako eta batez besteko orokorraren inguruan taldekatuago daudelako; jardueren aitopenen balioek, aldiz, dispersio handiagoa dute (karga tasak oso handiak edo oso txikiak dira), eta beren batez besteko karga tasa handiagoa da horren ondorioz.

1.9.2.2. Berezkoak ez diren errenta iturriak

Normala denez, aitopren mota bakoitzak badu errenta iturri bat aitopren mota horretan nagusitzen dena. Horrela, lanaren aitoprenetan lanaren etekinak dira nagusi; kapitalaren aitoprenetan kapitalaren etekinak (kapital higikor zein higiezinarenak); eta, jardueretan, berriz, jardueren etekinak. Aldiz, mistoetan ez dago errenta iturri nagusirik.

Baina, iturri nagusiaz gainera, aitopren batean beste errenta iturri batzuk ere egon daitezke. Adibidez: bai lanaren aitoprenetan eta bai jardueretan kapital higikor eta higiezinaren etekinekin egiten dugu topo. Bada, 2002. urteari dagokionez kapital higikorraren etekinak handiagoak dira lanaren aitoprenetan jardueren aitoprenetan baino. Aldiz, kapital higiezinaren etekinekin alderantziz gertatzen da: handiagoak dira jardueren aitoprenetan lanaren aitoprenetan baino.

Berezkoak ez diren gainerako errenta iturriei dagokionez, alde nabarmenak ageri dira aitopren motaren arabera. Gardentasun fiskalaren errentarik txikienak lanaren eta jardueren aitoprenetan aurkitzen ditugu; handienak, berriz, mistoetan daude. Ondare irabazi eta galerei dagokionez, errentarik txikienak lanaren aitoprenetan ere ageri dira. Jardueren kasuan handiagoak dira. Hala ere, ondare irabazi eta galerengatik izandako errentarik handienak kapitalaren aitoprenetan gertatu dira.

- Trabajo: 20,8%
- Actividades económicas: 22,1%
- Capital: 25,7%.
- Mixtas: 27,2%

A primera vista puede resultar extraño que el gravamen de las de trabajo sea inferior a las de actividades económicas, cuando la media de la base liquidable de las primeras es superior a la de las segundas. Lo cual, además resultaría contradictorio en un impuesto progresivo (como lo es este del IRPF), donde a mayores ingresos, corresponde un mayor gravamen.

La explicación estriba en que los valores de las declaraciones de trabajo son más homogéneos y están más agrupados en torno a la media general; mientras que los valores de las de actividades son más dispersos (con tipos de gravamen o muy altos o muy bajos) con lo que su media de tipo de gravamen resulta más alta.

1.9.2.2. Fuentes de renta no típicas

Como es natural en cada tipo de declaración predomina la fuente de renta que caracteriza la declaración. Así, en las declaraciones de trabajo predominan los rendimientos de trabajo; en las de capital los rendimientos de capital (mobiliario e inmobiliario); en las de actividades los rendimientos de actividades. Sin embargo en las mixtas no predomina una sola fuente de renta.

Pero, además de la principal puede haber otras fuentes de renta. Por ejemplo, tanto en las declaraciones de trabajo como en las de actividades nos encontraremos con los rendimientos de capital (mobiliario e inmobiliario). Pues bien, los rendimientos de capital mobiliario de las declaraciones de trabajo, son superiores a los de las de actividades. Sin embargo, ocurre a la inversa con los rendimientos del capital inmobiliario: los de las de actividades son superiores a los de las de trabajo.

En cuanto al resto de fuentes no típicas, existen notables diferencias según el tipo de declaración. Las menores rentas por transparencia fiscal corresponden a las declaraciones de trabajo y a las de actividades; las mayores corresponden a las mixtas. En cuanto a las ganancias y pérdidas patrimoniales, las menores rentas también se dan en las de trabajo. En las de actividades son superiores. Sin embargo, las mayores rentas por ganancias y pérdidas patrimoniales, se dan de forma destacada en las de capital.

1.9.2.3. Murrizpenak

Oinarri ezgarriaren murrizpenei dagokienez, zenbatekoa askoz ere handiagoa da lanaren eta jardueren aitopenetan kapitalaren aitopenetan eta aitopen mistoetan baino.

1.9.2.3. Reducciones

En cuanto a las reducciones de la base imponible, el importe es notablemente superior en las declaraciones de trabajo y en las de actividades que en las de capital y mixtas.

GRÁFICO 1.26. GRAFIKOA
Murrizpenak, batez beste
Reducciones, media

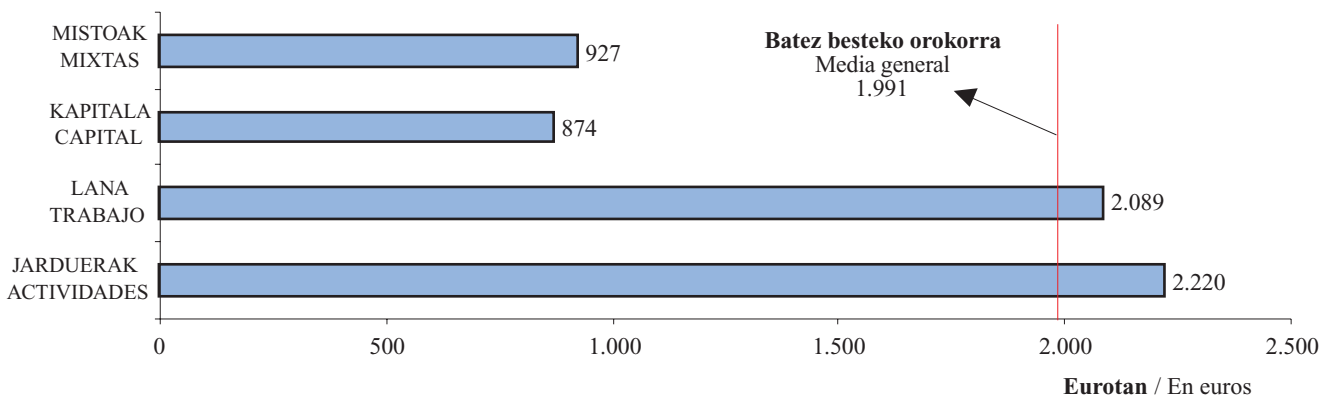

1.9.2.4. Kenkariak: alde handiak

Kuotako kenkarietara dagokienez bi kenkari mota bereiz ditzakegu:

- Ohiko kenkariak
- Gainerakoak.

Sailkapen hori aitopen motari begiratu egiten da. Hau da, jardueren aitopenetan jarduerak sustatzeko kenkaria izango da ohikoa; eta kapitalaren aitopenetan, berriz, ezarpen bikoitzagatik egiten dena.

Aitopen talde bakoitzeko ohiko kenkariak elkarren artean konparatu gero, alde nabarmenak agertzen dira:

- Jardueren aitopenetan jarduerak sustatzeko batez besteko kenkaria 36 eurokoa da (4 euro kopuru osorako).
- Kapitalaren aitopenetan ezarpen bikoitzagatik egindako batez besteko kenkaria 1.272 eurokoa da (164 euro kopuru osorako).

1.9.2.4. Deducciones: grandes diferencias

Con respecto a las deducciones de la cuota, podemos diferenciar dos tipos:

- Las deducciones típicas.
- El resto de deducciones.

Esta clasificación se realiza atendiendo al propio tipo de declaración; así, en las declaraciones de actividades será típica la deducción para el fomento de actividades, y en las de capital la deducción por doble imposición.

Si comparamos las deducciones típicas de cada grupo de declaración, el hecho más significativo es que las diferencias resultan notables:

- En las declaraciones de actividades, la deducción media para el fomento de actividades se sitúa en 36 euros (4 euros para el total).
- La deducción media por doble imposición en las declaraciones de capital asciende a 1.272 euros (164 euros para el total).

Gainerako kenkariei dagokienez, jardueren aitopenetan kenkari familiar eta pertsonalek dute zenbatekorik handiena, eta lanaren aitopenetan ohiko etxebizitzagatik egin dira kenkari gehiago. Garrantzi erlatibo txikiagoa badute ere, dohaintzengatik egindako kenkari zifrak eta bestelako kenkariak aitopen mistoetan dira handiagoak.

1.9.3. 6.551 EUROTİK GORAKO OINARRI LIKIDAGARRIA DUTEN AITORPENAK

Taldeen arteko konparazioak

Bi talderen edo gehiagoren arteko konparazioa baldintzat hartzen da baldintza exogenoak antzeko samarrak direnean. Aipatu ditugun aitopen taldeen kasuan, badago aldagai exogeno bat konparazioaren emaitzetan eragin handia duena: aitortzeko obligazioaren mugak.

Oro har, 2002an zergadunak ez daude aitopena aurkeztera behartuta beren errenten iturriak honako hauek bakarrik direnean:

- 18.400 eurotik beherako lan etekin gordinak.
- Batera hartuta, urtean 1.535 euroko kopuru gordin gaingintzen ez duten kapitalaren etekinak eta ondare irabaziak.
- Hala ere, 7.360 eta 18.400 euro bitarteko lan etekin gordinak lortu dituzten pertsonak baldintzak jakin batzuk betetzen dituztenean aitopena aurkezteko obligazioa dute.

Hau da, lan edo kapital errentetan muga jakin bateraino ez dago aitortzeko obligaziorik; aldiz, jardueretatik datozen errentak beti aitortu behar dira.

Horren ondorioz, lan aitopenen taldean errentak, oinarriak eta batez besteko kuotak gainerako taldeetan baino handiagoak dira aurretik filtro bat aplikatzen delako, hau da, balio txikiagoak dituzten aitopenak kendu edo murrizten direlako.

Eragin hori alde batera utzi eta aldagai nagusien azterketa homogeneoa izan dadin, 6.551 eurotik gorako oinarri likidagarria duten aitopenak konparatu ditugu (aurreko urteetako zenbateko bera mantentzearen aldeko aukera egin dugu urtearteko konparazioak erraztearren).

En lo que toca al resto de las deducciones, las declaraciones de actividades presentan los mayores importes en las familiares y personales, en tanto que las declaraciones de trabajo lo hacen en la de vivienda habitual. Si bien su importancia relativa es menor, las cifras por donativos son mayores en las declaraciones de capital y las de otras deducciones son mayores en las declaraciones mixtas.

1.9.3. DECLARACIONES CON BASE LIQUIDABLE SUPERIOR A 6.551 EUROS

Comparaciones entre colectivos

La comparación entre dos o más colectivos se considera válida cuando las condiciones exógenas son más o menos similares. En el caso de los grupos de declaraciones comentados con anterioridad, existe una variable exógena que influye de forma importante en los resultados de comparación: los límites en la obligación de declarar.

En general, en 2002 no están obligados a presentar declaración aquellos contribuyentes cuyas rentas procedan exclusivamente de las siguientes fuentes:

- Rendimientos brutos de trabajo inferiores a 18.400 euros.
- Rendimientos brutos de capital y ganancias patrimoniales que no superen conjuntamente 1.535 euros anuales.
- No obstante, deberán presentar declaración las personas que perciban rendimientos brutos de trabajo por un importe comprendido entre 7.360 y 18.400 euros y que cumplan una serie de requisitos.

Es decir, que no existe obligación de declarar para cierto límite de rentas de trabajo o de capital, mientras que las rentas de actividades deben declararse siempre.

Y esto provoca que el grupo de declaraciones de trabajo presente rentas, bases y cuotas medias superiores al resto de grupos, porque existe un filtro previo que elimina o reduce el número de declaraciones con valores inferiores.

A fin de obviar este efecto y poder realizar un análisis en términos homogéneos de las principales variables, se procede a comparar las declaraciones con base liquidable superior a 6.551 euros (se ha optado por mantener la misma cuantía de años anteriores, para facilitar comparaciones interanuales).

GRÁFICO 1.27. GRAFIKOA
6.551 eurotik gorako oinarri likidagarria, portzentajea
 Base liquidable superior a 6.551 euros, grado de cobertura

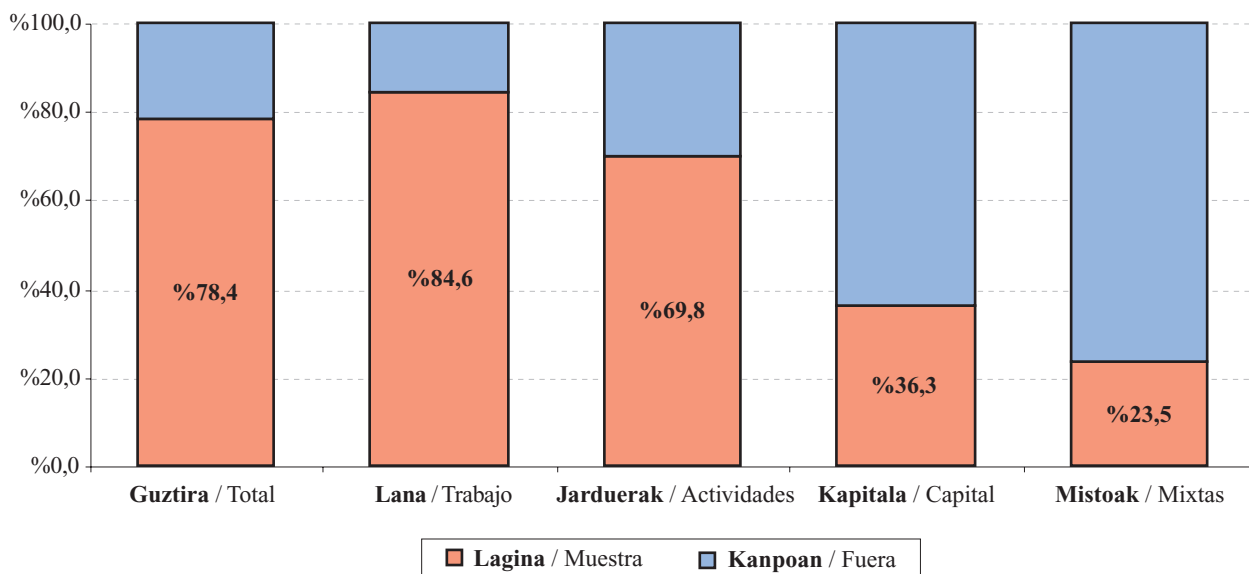

Kopuru osoarekiko portzentajea: %78,4

Oinarri likidagarriaren muga hori ezarriz lortzen den aitorten lagina esanguratsua da oso, aitorten guztien %78,4 biltzen duelako.

Aitorten taldeak bereizten baditugu, portzentajea aldatu egiten da:

- Lanaren aitortenak: %84,6.
- Jardueren aitortenak: %69,8.
- Kapitalaren aitortenak: %36,3.
- Aitorten mistoak: %23,5.

Portzentajea handiagoa da lanaren aitortenetan aurretik filtro bat aplikatzen delako aitortzeko obligazioan. Beste taldeetan ez dago horrelakorik.

2001. urtearekin alderatuta, aitorten kopurua %5,1 gehitu da eta oinarri likidagarria %1,0.

Ekitaldi honetako datuak 2001eko datuekin alderatzen baditugu ikus daiteke 6.551 eurotik gorako oi-

Grado de cobertura: 78,4%

La muestra de declaraciones que se obtiene estableciendo ese límite de base liquidable es suficientemente significativa, ya que recoge el 78,4% del total de declaraciones.

Por grupos de declaraciones el grado de cobertura varía, y la distribución es la siguiente:

- Declaraciones de trabajo: 84,6%.
- Declaraciones de actividades: 69,8%.
- Declaraciones de capital: 36,3%.
- Declaraciones mixtas: 23,5%.

El grado de cobertura es mayor en las declaraciones de trabajo por la existencia de un filtro previo en la obligación de declarar, inexistente para el resto de grupos.

Respecto a 2001 aumenta un 5,1% el número de declaraciones y un 1,0% la base liquidable

Si comparamos los datos de este ejercicio con los del año 2001, observamos que el número de declaracio-

narri likidagarria duten aitorenak %5,1 gehitu direla eta beren batez besteko oinarri likidagarria %1,0 igo dela.

Portzentaje horiek aitoren kopuru osoaren batez besteko balioek izan duten aldaketaren pare daude (aitoren kopurua %4,0 eta oinarri likidagarria %1,8), eta hori gertatu da oinarri likidagarria murrizten duten elementuak (lan errenten hobaria eta baterako tributazioaren murrizpena) apenas aldatu direlako.

Aldaketak ez dira talde guztietan berdinak izan: lanaren aitorenak %5,9 gehitu dira, eta kapitalarenak %2,1. Aldiz, jardueren aitorenak %0,4 jaitsi dira, eta mistoak %3,3.

Laginaren batez besteko oinarri likidagarria %1,0 igo da aurreko urtearen aldean, kuota osoa %1,4, kenkariak %2,0 eta kuota likidoa %1,2.

Batez besteko oinarri likidagarria taldeen arabera: batez besteko orokorrari hurbildu zaio

Jakina, errenta baxueneko aitorenak laginetik kanpo geratu direnez, laginean sartu diren taldeen batez bestekoa aitoren kopuru osoan baino handiagoa da.

Azter ditzagun zehatzago bi talde nagusiak: lanarena eta jarduerena. Bi kasuetan batez besteko orokorrari hurbiltzen zaizkiola ikusten da.

Aitoren guztiak hartuta, lan aitoren batez besteko oinarri likidagarria batez besteko orokorra baino %4,9 handiagoa zen, eta jarduerena %13,8 txikiagoa. Lagineko aitorenak bakarrik hartuz gero, ordea, lan aitoren batez besteko oinarri likidagarria batez besteko orokorra baino %2,2 txikiagoa da, eta jarduerena %4,4 txikiagoa.

Gainera, bi taldeetako oinarri likidagarrien artean hurbiltze bat ikusten da. Aitoren kopuru osoa hartuta, lan aitoren batez bestekoa jarduerena baino 3.149 euro handiagoa da (17.663 eta 14.514 euro hurrenez hurren). Laginean, berriz, alde hori 450 eurokoa baino ez da (20.232 eta 19.782 euro hurrenez hurren).

nes con base liquidable superior a 6.551 euros aumenta un 5,1%, y su base liquidable media un 1,0%.

Ambos porcentajes son similares a la variación de los valores medios del total de declaraciones (4,0% número de declaraciones y 1,8% la base liquidable) debido a que apenas ha habido variaciones en los elementos que reducen la base liquidable (bonificación por rentas de trabajo y reducción por tributación conjunta).

Por grupos, las variaciones del número de declaraciones son distintas, ya que aumentan las de trabajo (5,9%) y capital (2,1%), mientras que disminuyen las de actividades (0,4%) y las mixtas (3,3%).

La base liquidable media de la muestra aumenta un 1,0% respecto al año anterior, la cuota íntegra un 1,4%, las deducciones un 2,0% y la cuota líquida un 1,2%.

Base liquidable media por grupos: se concentra respecto a la media total

Naturalmente, dado que en la muestra no se incluyen las declaraciones con rentas más bajas, la media aumenta en todos los grupos, en comparación con el total de declaraciones.

Pero nos vamos a detener en el análisis de los dos grupos más significativos: el de trabajo y el de actividades. En los dos casos se da un acercamiento a la media general.

Para el total de declaraciones la base liquidable media de las de trabajo era un 4,9% superior y la de actividades un 13,8% inferior a la media general. Analizando únicamente las declaraciones de la muestra, la base liquidable media de las de trabajo es un 2,2% inferior a la media general, y la de actividades un 4,4%.

Además, se da un acercamiento entre la base liquidable de los dos grupos. Para el total de declaraciones, la media de las de trabajo es 3.149 euros superior a la de actividades (17.663 frente a 14.514 euros), mientras que para la muestra la diferencia se reduce a 450 euros (20.232 frente a 19.782 euros).

GRÁFICO 1.28. GRAFIKOA
Batez besteko oinarri likidagarria taldeen arabera, kopurua osoarena eta laginarena
 Base liquidable media por grupos, del total y de la muestra



GRÁFICO 1.29. GRAFIKOA
Kuota osoaren batez bestekoa, kopuru osoarena eta laginarena
 Media de la cuota íntegra, del total y de la muestra



Batez besteko kuota osoa ere batez besteko orokorrari hurbildu zaio.

Normala denez, batez besteko oinarri likidagarriak gora egitean, kuota osoa ere gora egiten du laginarekin alderatuz gero: 3.579 eurotik 4.532 eurora igaro da.

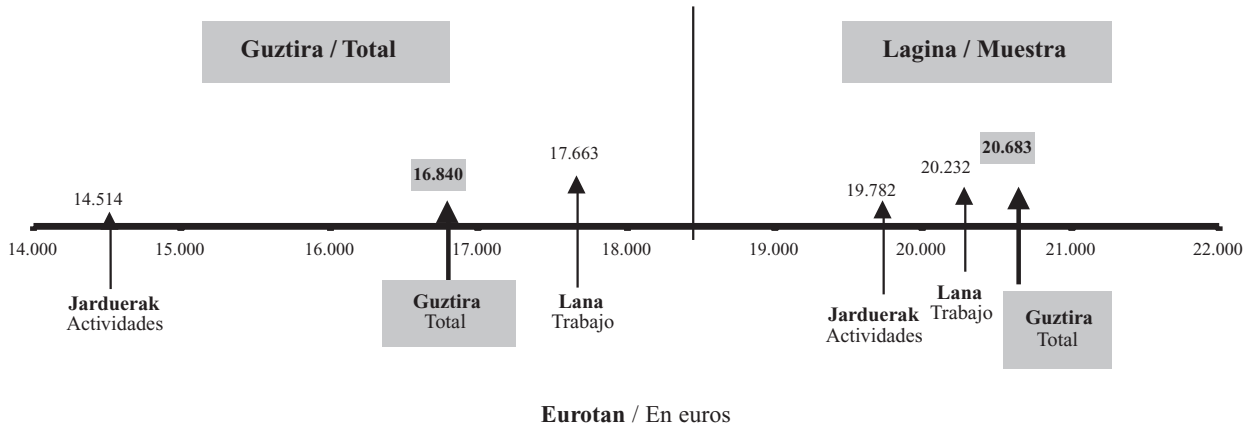
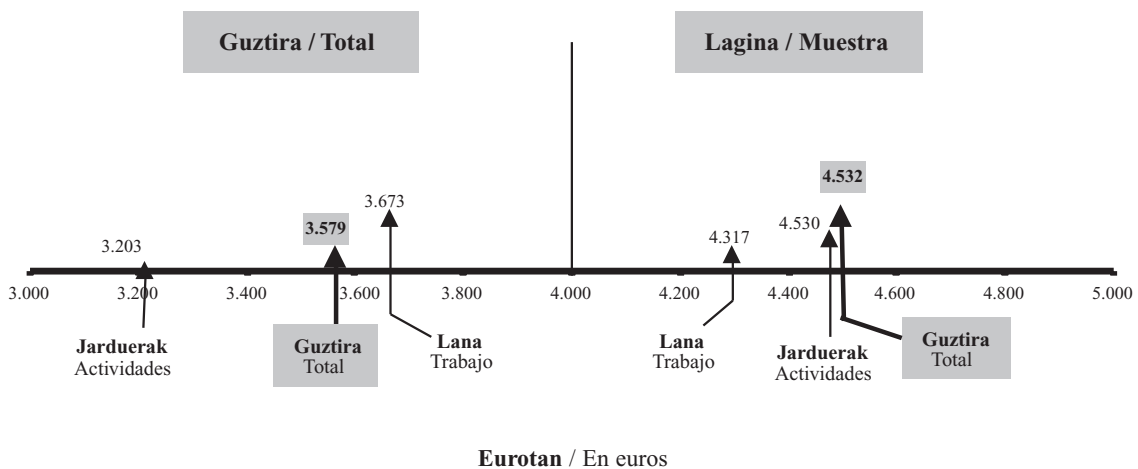
Oinarri likidagarrian bezala, taldeen azterketan ere ikus daiteke taldeak batez besteko orokorrari hurbildu zaizkiola. Kasu honetan, hala ere, badago aldaketa txiki bat:

La cuota íntegra media también se concentra respecto a la media total

Naturalmente, al aumentar la base liquidable media también aumenta la cuota íntegra si la comparamos con la muestra, que pasa de 3.579 a 4.532 euros.

Aunque, al igual que con la base liquidable, en el análisis por grupos de la muestra se observa una mayor concentración respecto a la media general, destaca un pequeño cambio:

- Lan aitorpenetan, laginaren batez besteko kuota osoa orokorra baino %4,7 txikiagoa da; aitorpen kopuruan, ordea, %2,6 handiagoa da.
- Aldiz, jardueren aitorpenetan, laginaren batez besteko kuota osoak orokorra baino txikiagoa jarraitzen du izaten, baina 2 euro txikiagoa bakarrik. Aitorpen kopuruan, ordea, %11,5 txikiagoa da.

Horrez gain, bada kuota osoan beste aldaketa bat. Aitorpen kopuru osoan, lan aitorpenen taldeko batez besteko kuota (3.673 euro) jarduerena baino 470 euro handiagoa da (3.203 euro). Hala ere, 6.511 eurotik gorako oinarri likidagarria duten aitorpenak bakarrik kontuan hartzen baditugu, lan aitorpenen batez besteko kuota jarduerena baino 213 euro txikiagoa da (4.317 euro eta 4.530 euro hurrenez hurren).

1.9.4. JARDUERA EKONOMIKOEN TALDEKO AITORPENAK

1.9.4.1 Batez bestekoak

Oinarri likidagarria eta etekina

Gogora dezagun 36.035 aitorpen jarduera ekonomiko (enpresarial eta profesionalen) taldeko aitorpenak direla.

Hona hemen aitorpen hauen batez bestekoak:

- Oinarri likidagarriaren batez bestekoa: 14.514 euro.
- Etekin garbiaren batez bestekoa: 14.927 euro.

Nola banatu dira aitorpenak?

Aitorpenak zergadunaren jarduera nagusiaren araber banatzea da irizpidea. Hala ere, gerta daiteke zergadun berbera jarduera batean baino gehiagotan aritzea edo batera egindako aitorpen batean bi subjektuk jarduera desberdinak egitea. Kasu bietan, jarduera nagusia termino absolututan kopururik handiena ematen duena izango da.

Hori kontuan harturik, hiru aldagai bereiztuko ditugu:

- Jarduera nagusiaren etekinak.
- Jardueren etekinak (jarduera nagusia + gainerako jarduerak).
- Oinarri likidagarria.

Aitorpen gehientsuenetan jardueren etekina jarduera nagusiaren etekinarekin bat etorri ohi da, norma-lean jarduera bat eta bakarra adierazten delako.

- En las declaraciones de trabajo la cuota íntegra media de la muestra es un 4,7% inferior a la general, mientras que para el total de declaraciones es un 2,6% superior.
- Sin embargo, en las declaraciones de actividades la cuota íntegra media de la muestra sigue siendo inferior a la general, pero sólo en 2 euros, frente al 10,5% del total.

Además, se produce otro cambio en la cuota íntegra. Para el total de declaraciones, la cuota media del grupo de trabajo (3.673 euros) es 470 euros superior a la de actividades (3.203 euros). Sin embargo, tomando sólo las declaraciones con base liquidable superior a 6.511 euros, la cuota media del grupo de trabajo (4.317 euros) es 213 euros inferior a la de actividades (4.530 euros).

1.9.4. DECLARACIONES DEL GRUPO DE ACTIVIDADES ECONÓMICAS

1.9.4.1. Medias

Base liquidable y rendimiento

Recordemos que son 36.035 las declaraciones que pertenecen al tipo de actividades económicas (empresariales y profesionales).

Las medias de esas declaraciones son las siguientes:

- Media de la base liquidable: 14.514 euros.
- Media del rendimiento neto: 14.927 euros.

¿Cómo se distribuyen las declaraciones?

El criterio es distribuir las declaraciones, según la actividad principal del contribuyente. Pero puede suceder que un mismo contribuyente ejerza más de una actividad, o que en una misma declaración conjunta dos sujetos desarrollen actividades distintas. En ambos casos se considera como actividad principal la que produzca la mayor cuantía en términos absolutos.

De acuerdo con esto, distinguiremos tres variables:

- Rendimientos de la actividad principal.
- Rendimientos de actividades (actividad principal + el resto de actividades).
- Base liquidable.

En la gran mayoría de las declaraciones el rendimiento de actividades coincide con el de la actividad principal, porque en la mayoría sólo se consigna una única actividad.

Hala ere, informazioa jarduera adarren arabera aurkezten denez, nahikoa da aitorten batean jarduera bat baino gehiago jasotzea jarduera nagusiaren etekinen batez bestekoa eta adar horretako jarduerena bat etor ez daitezten.

Ikus dezagun, jarraian, nola banatzen diren aitortenak jarduera nagusiaren arabera:

Jarduera nagusia	Aitorten kopurua
- Enpresariak	29.407 (%81,6)
- Profesionalak	6.480 (%18,0)
- Artistak	148 (%0,4)

Hona hemen jarduera nagusiaren banaketa sektoreen arabera:

	Aitorten kopurua
- Zerbitzuak	19.132 (%53,1)
- Profesionalak eta artistak	6.628 (%18,4)
- Eraikuntza	6.346 (%17,6)
- Industria	2.465 (%6,8)
- Lehen sektorea	1.464 (%4,1)

Zerbitzuen sektorearen barruan aitorten kopurua honela banatu da:

	Aitorten kopurua
- Txikizkako merkataritza	6.459
- Ostalaritza	3.765
- Garraioak	3.086
- Gainerakoak	5.822

Sin embargo, dado que la información se presenta por ramas de actividad, basta con que una sola declaración recoja más de una actividad para que la media de los rendimientos de la actividad principal y la de actividades de esa rama no coincidan.

Veamos, a continuación, la distribución de las declaraciones según la actividad principal:

Actividad principal	Número de declaraciones
- Empresarios	29.407 (81,6%)
- Profesionales	6.480 (18,0%)
- Artistas	148 (0,4%)

La distribución de la actividad principal por sectores es la siguiente:

	Nº de declaraciones
- Servicios	19.132 (53,1%)
- Profesionales y artistas	6.628 (18,4%)
- Construcción	6.346 (17,6%)
- Industria	2.465 (6,8%)
- Primario	1.464 (4,1%)

Dentro del sector de servicios el número de declaraciones se distribuye así:

	Nº de declaraciones
- Comercio al por menor	6.459
- Hostelería	3.765
- Transporte	3.086
- Resto	5.822

GRÁFICO 1.30. GRAFIKOA
Jarduera ekonomikoaren aitortenak. Zergadunaren izaera
 Declaraciones de actividades económicas. Naturaleza del contribuyente

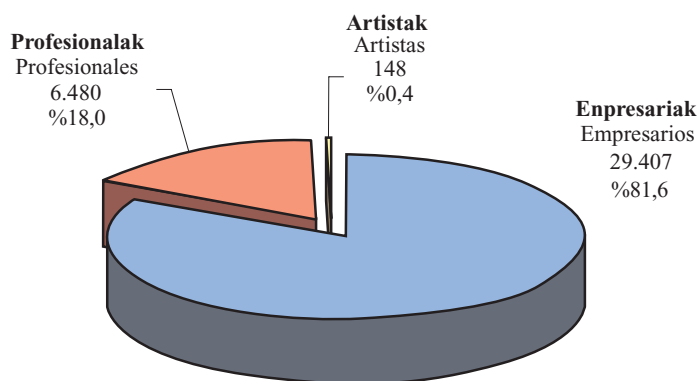

AITORPENAK, GUZTIRA
TOTAL DECLARACIONES
36.035

GRÁFICO 1.31. GRAFIKOA
Jarduera ekonomikoen aitortpenak. Jarduerearen sektorea
 Declaraciones de actividades económicas. Sector de la actividad

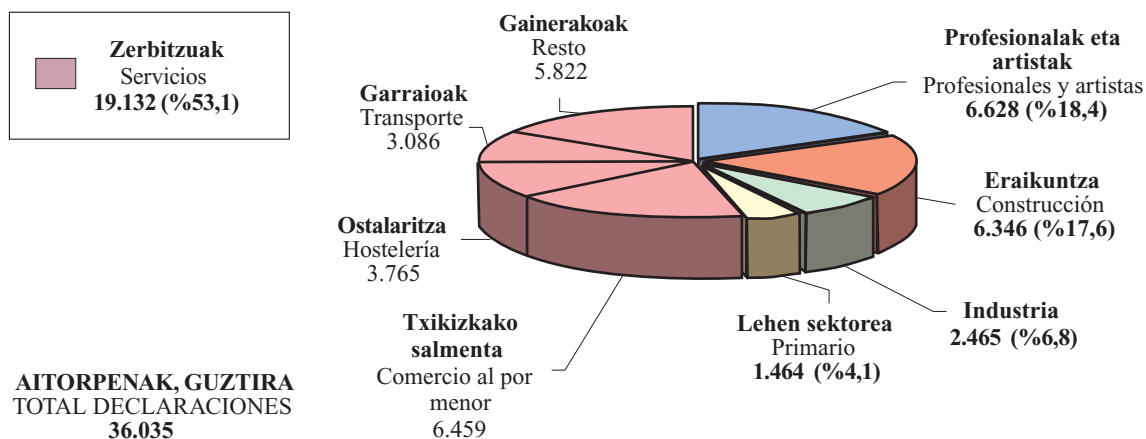

Jarduera nagusiaren batez besteko etekina

Batez besteko orokorra 14.693 eurokoa da sektore guztietan. Ezaugarri nagusia, hala ere, duen desbideratzea da: zortzi sektoretatik, bostek orokorra baino txikiagoa dute batez bestekoa.

Lehen sektoreak jarduera nagusiaren batez besteko etekinik txikiena du: 6.512 euro.

Profesionalek eta artistek, ordea, batez bestekorik handiena ageri dute: 21.897 euro.

Rendimiento medio de la actividad principal

La media general de todos los sectores es de 14.693 euros. Pero la desviación de la media es la nota dominante: de ocho sectores cinco tienen una media inferior a la general.

El sector primario tiene la media más baja del rendimiento de la actividad principal: 6.512 euros.

En contrapartida son los profesionales y artistas quienes tienen la media más alta: 21.897 euros.

GRÁFICO 1.32. GRAFIKOA
Etekin nagusiaren batez bestekoa, sektoreen arabera
 Media del rendimiento principal, por sectores

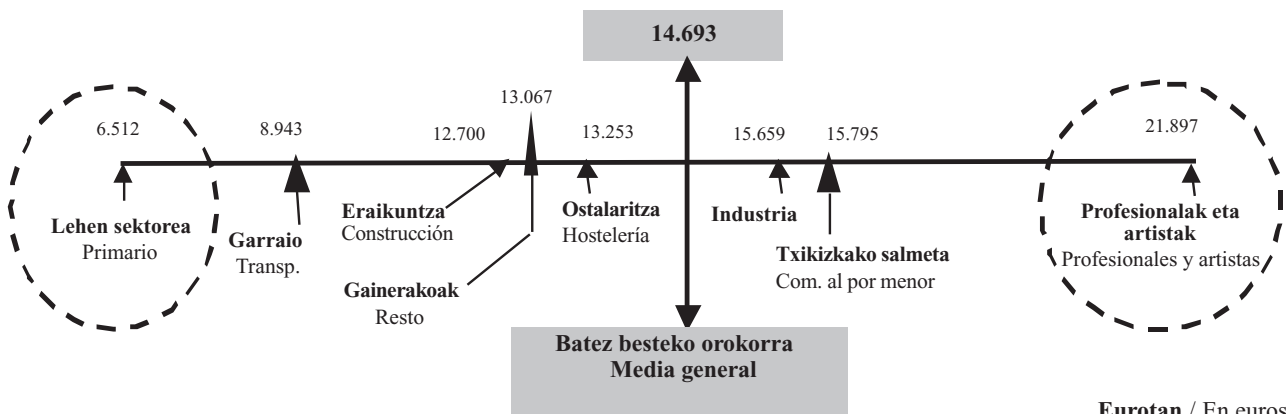

Eurotan / En euros

76 jarduera adar daude

Jardueren 36.035 aitopenak 76 adarretan taldekatu ditugu. Estatistika eranskinaren E.1.22. taulan, 76 jarduera adarren eta Jarduera Ekonomikoen gaineko Zergaren epigrafeen arteko korrespondentzia azaltzen da.

Aitorpenek ez dute banaketa berdina

Estatistika eranskinaren E.1.24 taulan, aldagai nagusien banaketa zehatza eskaintzen da 76 jarduera adarre dagokienez: aitopen kopurua, jarduera nagusiaren batez besteko etekina, jardueren batez besteko etekina, eta batez besteko oinarri likidagarria.

76 adarren aitopenek oso banaketa desberdina dute: horietatik hamalauk 18.674 aitopen metatu dituzte, erdia baino gehiago (%51,8).

Hamalau adar horietatik, bestalde, lehen zortziek %37,3 biltzen dute. “Errepide bidezko garraioa” da aitopen gehien metatu dituen: 2.377 aitopen guztira. Badira beste bi adar bi mila aitopenetik gora daudenak: “Kafetegi eta tabernak” eta “Merkataritza agenteak, aseguruetakoa eta bestelakoak”. Azkenik, beste bost adarretako bakoitza mila aitopenetik gora dago.

Batez besteko etekina adarren arabera

Batez besteko etekina dezente aldatzen da 76 adarretan. Handiena “Farmaziaren” jarduera adarrak bereganatu du: 65.807 euro. Txikiena, berriz, “Nekazaritza eta abeltzaintza” adarrak: 5.614 euro.

Etekin handieneko 10 adarrak

1.2. taulan batez besteko etekinik handienak izan dituzten hamar adarrak erakusten dira. Horietatik zortzi jarduera profesionalen adarrak dira, eta bi baino ez jarduera enpresarialenak. Gogora dezagun etekinik handiena “Farmaziari” dagokiola. Txikiena, berriz, “Beste manufacturetako profesionalak” adarrari: 23.702 euro. Hamar adarren artean 2.397 aitopen biltzen dituzte: kopuru osoaren %6,7.

Son 76 ramas de actividad

Agrupamos las 36.035 declaraciones de actividades en 76 ramas. En el cuadro E.1.22. del anexo estadístico se ofrece una correspondencia entre las 76 ramas de actividad y los epígrafes del Impuesto sobre Actividades Económicas.

La distribución de las declaraciones es desigual

En el cuadro E.1.24. del anexo estadístico se ofrece (con respecto a las 76 ramas) una distribución detallada de las principales variables: número de declaraciones, rendimiento medio de la actividad principal, rendimiento medio de actividades y base liquidable media.

La distribución de declaraciones de las 76 ramas es muy desigual: en catorce de ellas se concentran 18.674 declaraciones; más de la mitad (51,8%).

De esas catorce ramas, las ocho primeras aglutinan el 37,3%. La rama que más declaraciones concentra es la de “Transporte por Carretera”: 2.377 declaraciones. Otras dos ramas superan las dos mil declaraciones: “Cafés y bares” y “Agentes comerciales, de seguros y otros”. Finalmente, las otras cinco ramas superan cada una el millar de declaraciones.

Rendimiento medio por ramas

En las 76 ramas el rendimiento medio de cada una varía considerablemente. La rama con mayor rendimiento medio es la de “Farmacia”: 65.807 euros. La de menor, “Explotaciones agropecuarias”: 5.614 euros.

Las 10 ramas con mayores rendimientos

En el cuadro 1.2. se muestran las diez ramas con mayores rendimientos medios. De ellas, ocho son de actividades profesionales, y sólo dos son actividades empresariales. Recordemos que el mayor rendimiento mayor corresponde a “Farmacia”. El menor a “Profesionales. Otras manufacturas”: 23.702 euros. Entre las diez suman 2.397 declaraciones: 6,7% del total.

CUADRO 1.1 TAULA
Aitorpen kopururik handieneko adarrak
Ramas con mayor número de declaraciones

IZENDAPENA	DENOMINACIÓN	KOP. NÚM.	METATUA N.º ACUMULADO	%	METATUA % N.º ACUMUL.
Errepide bidezko garraioa	Transporte carretera	2.377	2.377	6,6	6,6
Kafetegi eta tabernak. Beste batzuk	Cafés y bares. Otros	2.294	4.671	6,4	13,0
Merkataritza eta aseguruetakoko agenteak eta beste batzuk	Agentes comerciales, de seguros y otros	2.098	6.769	5,8	18,8
Igeltsaritza	Albañilería	1.827	8.596	5,1	23,9
Pintura eta eskaiola	Pintura y escayola	1.385	9.981	3,8	27,7
Nekazaritza eta abeltzaintza	Agropecuario	1.245	11.226	3,5	31,2
Gainerako zerbitzuak	Resto Otros Servicios	1.190	12.416	3,3	34,5
Ileapaindegiak	Peluquería	1.018	13.434	2,8	37,3
Instalazio elektrikoak	Instalaciones eléctricas	932	14.366	2,6	39,9
Entitate finantz., enpresei zerbitz.emat. eta alok.	Financieras, alquileres y Servc. a empres.	894	15.260	2,5	42,3
Iturgintza eta berokuntza	Fontanería y calefacción	893	16.153	2,5	44,8
Beste zerbitzu batzuetako profesionalak	Resto Profes. Otros Servicios	869	17.022	2,4	47,2
Bestelako enbriagaritza	Resto Otras manufacturas	826	17.848	2,3	49,5
Elik., edari eta tabako.ez diren bestelakoak.Ts	Resto Cm no alim., beb., y tabacos.	826	18.674	2,3	51,8

CUADRO 1.2. TAULA
Jarduera nagusiaren etekina. Etekin handieneko 10 adarrak
Rendimiento de la actividad principal. Las 10 ramas con mayor rendimiento

IZENDAPENA	DENOMINACIÓN	BATEZ BESTE MEDIA
Farmaziak. Ts	Farmacias. Cm.	65.807
Mediku espezialistak (estomat. eta odontologoak ezik)	Médicos especialistas (excepto estom. y odont.)	40.355
Finantza, alokairu eta zerbitzuetako beste prof.	Resto Prof. Financieras, alquileres y Servicios	35.914
Arkitektoak	Arquitectos	35.629
Aparejadoreak	Aparejadores	33.996
Energia eta kimikako profesionalak	Profesionales energía y química	29.767
Estomatologo eta odontologoak	Estomatólogos y odontólogos	29.682
Medikuntza orokorra	Medicina general	28.445
Produktuak berreskuratzea	Recuperación de productos	23.940
Beste enbriagaritza profesionalak	Profesionales. Otras manufacturas	23.702

Zenbatekoa eurotan / Importe en euros

CUADRO 1.3. TAULA
Jarduera nagusiaren etekina. Etekin txikieneko 10 adarrak
 Rendimiento de la actividad principal. Las 10 ramas con menor rendimiento

IZENDAPENA	DENOMINACIÓN	BATEZ BESTE MEDIA
Autozerbitzuko elikagai eta edariak. Ts	Alimentos y bebidas en autoservicio. Cm.	9.778
Etxeko elektragailuak (Konponketa)	Artículos eléctricos hogar (Reparación)	9.556
Autotaxi bidezko garraioa	Transporte autotaxis	9.453
Mertzeria eta paketeria. Ts	Mercería y paquetería. Cm.	8.808
Garraio eta komunikazioetako profesionalak	Prof. Transportes y comunicaciones	8.775
Ileapaindegiak	Peluquería	8.675
Elikagaiak eta edariak. Ts	Alimentos y bebidas. Cm.	8.433
Errepide bidezko garraioa	Transporte carretera	8.288
Apainketarako areto eta institutuak	Salones e institutos de belleza	6.376
Nekazaritza eta abeltzaintza	Agropecuario	5.614

Zenbatekoa eurotan / Importe en euros

Etekin txikieneko 10 adarrak

1.3. taulan batez besteko etekin txikiak izan dituzten hamar adarrak erakusten dira. Hemen alderantziz joan dira gauzak: bederatzi adar jarduera enpresarialeki dagozkie, eta bat baino ez jarduera profesionalei. Gogora dezagun etekin txikiak “Nekazaritza eta abeltzaintza ustiapenei” dagokiela (5.614 euro), eta handiena, berriz, “Autozerbitzuko elikagai eta edariak. Txikizkako merkataritza” adarrak izan duela: 9.778 euro. Hamar adarren artean 6.687 aitorpen biltzen dituzte: kopuru osoaren %18,6.

1.9.4.2 Zenbatespen objektiboan dauden adarrak

Zenbatespen objektiboa erabili duten aitorpenak

Aurkeztu diren 36.035 aitorpenetatik 17.004k aukera dezakete Zenbatespen Objektiboa (hau da, moduluen modalitatea) jarduera nagusiaren etekin garbia kalkulatzeko. Adar batzuetan modulutan sartuta dauden epigrafeak eta modulutan sarturik ez daudenak ageri direnean, sartuta daudenak bakarrik hartu ditugu kontuan.

Gainera, gerta daiteke zergadunak Zuzeneko Zenbatespenaren arabera egitea kalkulua bere jardueraren

Las 10 ramas con menores rendimientos

En el cuadro 1.3. se muestran las diez ramas con menores rendimientos medios. Los términos se invierten: nueve son empresariales, y sólo una profesional. Recordemos que el menor rendimiento corresponde a “Explotaciones agropecuarias” (5.614 euros) y el mayor a “Alimentos y bebidas en autoservicio. Cm.”: 9.778 euros. Entre las diez suman 6.687 declaraciones: 18,6% del total.

1.9.4.2. Ramas en estimación objetiva

Número de declaraciones en Estimación Objetiva

Del total de 36.035 declaraciones son 17.004 las que pueden optar por la Estimación Objetiva (es decir por la modalidad de módulos), para calcular el rendimiento neto de la actividad principal. En las ramas donde coexisten epígrafes incluidos en módulos con epígrafes que no lo están, sólo hemos tenido en cuenta los incluidos.

Además puede darse el caso de que el contribuyente realice el cálculo por la Estimación Directa, a

epigrafea Zenbatespen Objektiboa aukera dezaketen epigrafeen artean egon arren.

Moduluen modalitatea aukera dezaketen 17.004 aitorpenetatik erdiak baino zerbait gutxiagok egin du aukera hori: 8.172 (%48,1). Horrek aitorpen kopuru osoaren %22,7 adierazten du.

Nolanahi dela ere, moduluen modalitatea aukeratu duten aitorpenen portzentajea nabarmen aldatzen da.

Lau adarretan aitorpenen %80k baino gehiagok moduluen modalitatea aukeratu du. Horien artean “Autotaxi bidezko garraioa” nabarmentzen da (%97,3).

Hala ere, beste zazpi adarretan, moduluen modalitatea aukeratu duten aitorpenen portzentajea ez da %20ra iristen. Duen portzentaje txikiagatik, “Instalazio elektrikoek” adarra azpimarratu daiteke horien artean, apenas iristen baita %4,6ra.

pesar de que el epígrafe de su actividad esté entre los que pueden optar por la Estimación Objetiva.

De las 17.004 declaraciones con posibilidades de escoger la modalidad de módulos, lo han hecho algo menos de la mitad: 8.172 (48,1%). Lo cual supone el 22,7% del total de las declaraciones.

De todas formas, varía considerablemente el porcentaje de las declaraciones que optan por la modalidad de módulos.

En cuatro ramas el porcentaje de las declaraciones que eligen la modalidad de Módulos supera el 80%. Entre ellas destaca “Transporte autotaxis” (97,3%).

Sin embargo, en otras siete el porcentaje de las declaraciones que escogen la modalidad de módulos no llega al 20%. Entre ellas destaca por su bajo porcentaje “Instalaciones eléctricas”, que apenas llega al 4,6%.

CUADRO 1.4. TAULA
Aukeratu dezaketen adarren artean, moduluen arabera gehien tributatu dutenak
 Las ramas que más tributan en módulos, de entre todas las que lo pueden hacer

ADARRAK	RAMAS	AITORPEN KOPURUA NÚMERO DE DECLARACIONES		%
		Guztira Total	Modulutan En Módulos	
Autotaxi bidezko garraioa	Transporte autotaxis	622	605	97,3
Baxurako arrantza	Pesca de bajura	219	212	96,8
Nekazaritza eta abeltzaintza	Agropecuario	1.238	1.061	85,7
Elikagaiak eta edariak. Ts	Alimentos y bebidas. Cm.	604	511	84,6
Errepide bidezko garraioa	Transporte carretera	2.377	1.895	79,7
Autozerbitzuko elikagai eta edariak. Ts	Alimentos y bebidas en autoservicio. Cm.	91	66	72,5
Merkataritza mistoa	Comercio mixto	323	231	71,5
Ostatu zerbitzua	Servicio de Hospedaje	132	84	63,6
Igeltsaritza	Albañilería	1.827	786	43,0
Kafetegi eta tabernak. Beste batzuk	Cafés y bares. Otros	2.294	972	42,4
GUZTIRA	TOTAL	9.727	6.423	66,0

CUADRO 1.5. TAULA

Aukeratu dezaketen adarren artean, moduluen arabera gutxien tributatutak
Las ramas que menos tributan en módulos, de entre todas las que lo pueden hacer

ADARRAK	RAMAS	AITORPEN KOPURUA NÚMERO DE DECLARACIONES		%
		Guztira Total	Modulutan En Módulos	
Egurrezko altzarigintza	Industrias del mueble de madera	155	44	28,4
Gainerako elikagai zerbitzuak	Resto Servicio Alimentación	134	34	25,4
Iturgintza eta berokuntza	Fontanería y calefacción	795	187	23,5
Ileapaindegiak	Peluquería	1.018	191	18,8
Gainerako garraio eta komunikazioak	Resto Transporte y comunicaciones	35	6	17,1
Pintura eta eskaiola	Pintura y escayola	1.385	222	16,0
Zurgintza eta sarrailegintza	Carpintería y cerrajería	674	106	15,7
Gainerako zerbitzuak	Resto Otros Servicios	108	15	13,9
Apainketarako areto eta institutuak	Salones e institutos de belleza	184	23	12,5
Instalazio elektrikoak	Instalaciones eléctricas	108	5	4,6
GUZTIRA	TOTAL	4.596	833	18,1

Zein adarretan pilatzen dira Zenbatespen Objektiboak aukeratu duten aitortzenak?

Zenbatespen Objektiboaren moduluen modalitatea aukeratu duten aitortzenen ia bi heren (%65,1) bost adarretan metatzen da. “Errepide bidezko garraioa” da nagusi 1.895 aitortzenekin.

¿En qué ramas se concentra el número de las declaraciones que optan por la Estimación Objetiva?

Entre cinco ramas acumulan casi dos terceras partes (el 65,1%) de las declaraciones que optan por la modalidad de módulos de la Estimación Objetiva. Destaca “Transporte por carretera” con 1.895 declaraciones.

CUADRO 1.6. TAULA

Modulutan egindako aitortzen kopururik handiena adar hauetan ageri da
El mayor número de declaraciones en módulos se acumula en estas ramas

ADARRAK	RAMAS	AITORPEN KOPURUA NÚMERO DE DECLARACIONES		%
		Modulutan En Módulos		
Errepide bidezko garraioa	Transporte carretera	1.895		23,2
Nekazaritza eta abeltzaintza	Agropecuario	1.061		13,0
Kafetegi eta tabernak. Beste batzuk	Cafés y bares. Otros	972		11,9
Igeltzaritza	Albañilería	786		9,6
Autotaxi bidezko garraioa	Transporte autotaxis	605		7,4

Zenbatespen Objektiborik aukeratu ez dutenak

8.832 aitorpenek ez dute aukeratu Zenbatespen Objektiboaren moduluen modalitatea, hala egitea bazuten ere.

Batez besteko etekinak eta oinarri likidagarria

Moduluen modalitatea aukeratu duten 8.172 aitorpenetan, jarduera nagusiaren batez besteko etekina 11.730 eurokoa da, eta batez besteko oinarri likidagarria, berriz, 10.813 eurokoa.

Aukera eduki arren moduluen modalitatea aukeratu ez duten aitorpenetan, ordea, jarduera nagusiaren batez besteko etekina 9.967 eurokoa da, eta 9.313 eurokoa batez besteko oinarri likidagarria.

Alde handia moduluen modalitatea aukeratu dutenen eta aukeratu ez dutenen artean

Aukera eduki arren moduluen arabera tributatu ez duten 8.832 aitorpenak hartzen baditugu eta modalitate hori aukeratu duten 8.172 aitorpenekin konparatzen badira, agerian geratzen da azken horien kasuan jarduera nagusiaren etekin garbia (11.730 euro) %17,7 handiagoa dela moduluen arabera tributatu ez dutenena baino (9.967 euro).

Adar bakoitzeko aitorpenak elkarren artean alderatuz gero, bestalde, ikus dezakegu moduluen arabera tributa dezaketen 28 adarretatik hirutan bakarrik dela jarduera nagusiaren etekin garbia handiagoa aukerarik egin ez duten aitorpenetan aukera egin dutenetan baino. Hauek dira hiru adar horiek:

- Nekazaritza eta abeltzaintza
- Baxurako arrantza
- Errepide bidezko garraioa

Beste 25 adarretan, moduluen modalitatea aukeratu duten aitorpenen batez besteko etekina aukera hori egin ez dutenena baino handiagoa da. Horietatik seietan moduluen arabera tributatu duten aitorpenen jarduera nagusiaren batez besteko etekinak bikoiztu egiten du aukera hori egin ez dutenena. Gainera, egon badago adar bat non jarduera nagusiaren etekin garbia moduluen arabera aitortu dutenena baino lau aldiz txikiagoa den.

Las que no optan por la Estimación Objetiva

Son 8.832 declaraciones las que no escogen la modalidad de módulos de la Estimación Objetiva, a pesar de haber podido hacerlo.

Rendimientos medios y base liquidable

El rendimiento medio de la actividad principal de las 8.172 declaraciones que optan por la modalidad de módulos es de 11.730 euros, y la media de la base liquidable 10.813 euros.

El rendimiento medio de la actividad principal de las declaraciones que, pudiendo hacerlo, no optan por la modalidad de módulos es de 9.967 euros y la base liquidable media se sitúa en 9.313 euros.

Contraste entre las que optan y las que no optan por la modalidad de módulos

Si comparamos las 8.832 declaraciones que, pudiendo hacerlo, no tributan en módulos de la Estimación Objetiva, con las 8.172 que sí lo hacen, observamos que el rendimiento neto de la actividad principal de estas últimas (11.730 euros) es un 17,7% superior al de las que no tributan en Módulos (9.967 euros).

Si comparamos las declaraciones de cada rama, comprobaremos que de las 28 ramas con opción de tributar en módulos, tan sólo en tres ramas es superior el rendimiento neto de la actividad principal de las declaraciones que no optan por módulos al de las que optan. Estas tres ramas son:

- Agropecuaria
- Pesca de bajura
- Transporte carretera

En las 25 ramas restantes el rendimiento medio de las que optan por módulos es mayor al de las que no lo hace. De éstas hay seis ramas en las que el rendimiento medio de la actividad principal de las que optan por Módulos duplica al de las que no optan. Incluso existe una rama cuyo rendimiento neto de la actividad principal es más de cuatro veces inferior al de las que optan por módulos.

CUADRO 1.7. TAULA

Bi modalitateen arabera tributa dezaketen adarren artean, etekinetan alde handienak dituztenak
 De entre las ramas que pueden tributar en las dos modalidades, las que tienen mayor diferencia de rendimientos

ADARRAK	RAMAS	MODALITATEA MODALIDAD				C
		Modulutan Módulos		Zuzeneko zenbatapena Estimación directa		
		A	B	A	B	
Elikagaiak eta edariak. Ts	Alimentos y bebidas. Cm.	511	9.588	93	2.088	359,2
Apainketarako areto eta institutuak	Salones e institutos de belleza	23	14.591	161	5.203	180,4
Gainerako zerbitzuak	Resto Otros Servicios	15	14.505	93	6.846	111,9
Ileapaindegiak	Peluquería	191	14.854	827	7.248	104,9
Iturgintza eta berokuntza	Fontanería y calefacción	187	22.050	608	10.960	101,2
Zurgintza eta sarrailgintza	Carpintería y cerrajería	106	18.446	568	9.431	95,6

A: **Aitorpen kopurua** / Número de declaraciones

B: **Jarduera nagusiaren etekina, batez beste (eurotan)** / Promedio del rendimiento de la actividad principal (en euros)

C: **Aldea (%)** / Diferencia (%)

ARAUDIAREN ERANSKINA

Ondoko hauek dira araudiak izan dituen aldaketa nagusiak, 2002ko Pertsona Fisikoen Errentaren gaineko Zergaren aitopenean eragin dutenak:

- **5/2002 Foru Araua**, maiatzaren 13koa, hainbat zerga neurri onartzen dituena. 2002ko urtarrilaren 1etik aurrerako ondorioak ditu. Arau honen barruan, honako aldaketak dagozkion PFEZri:
 - Tarifa %2 deflaktatzen da.
 - Aurreikuspen planen ekarpenetan:
 - Muga portzentuala desagertu egiten da.
 - Ez da exijitzen lanaren edo jarduera ekonomikoaren errentak izatea.
 - Egin daitezkeen ekarpenen muga absolutua handitzen da.
 - Partaidearen ekarpenak eta sustatzaileak edo enpresariak egiten dituenak aparte hartzen dira.
 - Errentamendua sustatzeko kenkaria sortzen da: etekin garbiaren %20 kentzen da, eta errentatzaile bakoitzeko muga 9.000 eurokoa da.
 - Kenkari hauek gehitzen dira: ondorengo ahaideak, urteko mantenurako ordainketak, aurreko ahaideak eta ezinduek.
- **12/2002 Legea**, maiatzaren 23koa, Euskal Autonomia Erkidegoarekiko Ekonomia ituna onartzen duena.
- **44/2002 Foru Dekretua**, uztailaren 30ekoa, Pertsona Fisikoen Errentaren gaineko Zergaren zenbatespen objektiboaren zeinu, indize edo moduluen modalitatea merkantzien errepide bidezko garraioari 2002. urtean aplikatzea erabaki eta horiek finkatzen dituena.
- **66/2002 Foru Dekretua**, abenduaren 10ekoa, Sozietateen gaineko Zergaren Erregelamendua, Pertsona Fisikoen Errentaren gaineko Zergaren Erregelamendua, eta Ez-Egoiliarren Errentaren gaineko Zergaren Erregelamendua aldatzen dituena. Errenta Zergaren erregelamenduan honako aldaketa nagusiak sartu ditu 2002ko urtarrilaren 1etik aurrerako ondorioekin:
 - Jardueri atxikitako ondarea eskualdatzeagatik lortutako ondare irabazien kalkulua.
 - Aparteko mozkinen berrinbertsioa.

ANEXO NORMATIVO

Los principales cambios normativos que han afectado a la declaración del Impuesto sobre la Renta de las Personas Físicas (IRPF) del ejercicio 2002 han sido las siguientes:

- **Norma Foral 5/2002** de 13 de mayo, por la que se aprueban determinadas medidas tributarias, con efectos desde el 1 de enero de 2002. Dentro de esta norma, los cambios que afectan al IRPF son los siguientes:
 - Se deflacta la tarifa un 2%.
 - En las aportaciones a los planes de previsión:
 - Desaparece el límite porcentual.
 - No se exige que las rentas sean por trabajo o actividades económicas.
 - Aumenta el límite absoluto de las aportaciones practicables.
 - Se tomarán por separado las aportaciones que realice el partícipe de las que realicen el promotor o empresario.
 - Nueva deducción para el fomento de los arrendamientos: se deducirá el 20% del rendimiento neto con un límite de 9.000 euros por arrendador.
 - Aumentan las deducciones por: descendiente, abono de anualidades, ascendientes y discapacitados.
- **Ley 12/2002**, de 23 de mayo, por la que se aprueba el Concierto Económico con la Comunidad Autónoma del País Vasco.
- **Decreto Foral 44/2002**, de 30 de julio, por el que se determina la aplicabilidad, para el año 2002, de la modalidad de signos, índices o módulos del método de estimación objetiva del Impuesto sobre la Renta de las Personas Físicas a la actividad del transporte de mercancías por carretera y se fijan los mismos.
- **Decreto Foral 66/2002** de 10 de diciembre, por el que se modifica el Reglamento del Impuesto de Sociedades, el Reglamento del Impuesto sobre la Renta de las Personas Físicas y el Reglamento del Impuesto sobre la Renta de no Residentes. Con efectos desde el 1 de enero de 2002, las modificaciones más importantes en el Reglamento del IRPF han sido:
 - En el cálculo de las ganancias patrimoniales por transmisión de patrimonio que estuvo afecto a actividades.
 - La reinversión de beneficios extraordinarios.

- Pentsio planei, mutualitateei eta BGAEei egindako ekarpenen mugak.
- Minusbaliotasun mailaren irizpideak egokitzen dira kenkariak eta gehitutako hobariak aplikatzeko.
- Aitortzeko obligazioaren zenbatekoak edo mugak finkatzen dira.

- Límites de aportaciones a planes de pensiones, mutualidades y EPSV.
- Se adecúan los criterios del grado de discapacidad para la aplicación de deducciones y bonificaciones incrementadas.
- Se fijan las cuantías o límites de la obligación de declarar.

E.1.1. TAULA AITORPEN KOPURUAREN BILAKAERA MODALITATE, EMAITZA ETA FAMILI EGOERAREN ARABERA

CUADRO E.1.1. EVOLUCIÓN DEL NÚMERO DE DECLARACIONES SEGÚN MODALIDAD, RESULTADO Y CIRCUNSTANCIAS FAMILIARES

AITORPENAK	DECLARACIONES	BALIO ABSOLUTUAK VALORES ABSOLUTOS				% EGITURA ESTRUCTURA EN %				% BARIAZIO TASA TASA DE VARIACIÓN %		
		1999	2000	2001	2002	1999	2000	2001	2002	00/99	01/00	02/01
Aitorpen kopurua	N.º Declaraciones	291.218	304.398	316.156	328.735					4,5	3,9	4,0
Modalitatea	Modalidad											
Mekanizatua	Mecanizada	138.614	143.003	145.292	168.242	47,6	47,0	46,0	51,2	3,2	1,6	15,8
Arruntak guztira	Ordinarias total	152.604	161.395	170.864	160.493	52,4	53,0	54,0	48,8	5,8	5,9	-6,1
Telematikoak	Telemáticas	112.360	123.886	136.474	131.967	38,6	40,7	43,2	40,1	10,3	10,2	-3,3
Disketea	Disquete	14.598	15.957	18.687	16.527	5,0	5,2	5,9	5,0	9,3	17,1	-11,6
Gainerako arruntak	Resto ordinarias	25.646	21.552	15.703	11.999	8,8	7,1	5,0	3,7	-16,0	-27,1	-23,6
Kuota Diferenzial.emaizta	Resultado Cuota Diferencial											
Positiboak	Positivas	57.942	70.480	73.837	78.103	19,9	23,2	23,4	23,8	21,6	4,8	5,8
Negatiboak	Negativas	1.404	1.625	2.864	1.732	0,5	0,5	0,9	0,5	15,7	76,2	-39,5
Itzultzekoak	A devolver	231.872	232.293	239.455	248.900	79,6	76,3	75,7	75,7	0,2	3,1	3,9
Aitorpen mota	Tipo declaración											
Famili unitatean sartu gabeak	No incluido en unidad fam.	103.401	101.477	107.516	125.808	35,5	33,3	34,0	38,3	-1,9	6,0	17,0
Famili unitatean sartuak	Incluido en unidad familiar	187.817	202.921	208.640	202.927	64,5	66,7	66,0	61,7	8,0	2,8	-2,7
Batera	Conjunta	93.721	92.476	91.142	90.080	32,2	30,4	28,8	27,4	-1,3	-1,4	-1,2
Banaka	Individual	94.096	110.445	117.498	112.847	32,3	36,3	37,2	34,3	17,4	6,4	-4,0

E.1.2. TAULA AITORPEN KOPURUA EMAITZA ETA MODALITATEAREN ARABERA

CUADRO E.1.2. NÚMERO DE DECLARACIONES SEGÚN RESULTADO Y MODALIDAD

AITORPENAK	DECLARACIONES	POSITIBOAK / POSITIVAS			NEGATIBOAK NEGATIVAS	ITZULTZEKOAK A DEVOLVER	GUZTIRA TOTAL
		Zatikap. Con Frac.	Zatik. Gabe Sin Frac.	Guztira Total			
Arruntak	Ordinarias	30.877	17.438	48.315	1.042	111.136	160.493
Mekanizatuak	Mecanizadas	18.606	11.182	29.788	690	137.764	168.242
GUZTIRA	TOTAL	49.483	28.620	78.103	1.732	248.900	328.735

E.1.3. TAULA AITORPEN KOPURUAREN BANAKETA KUOTAKO KENKARIETAN APLIKATURIKO FAMILI EGOEREN ARABERA

CUADRO E.1.3. DISTRIBUCIÓN DEL NÚMERO DE DECLARACIONES SEGÚN CIRCUNSTANCIAS FAMILIARES APLICADAS EN LAS DEDUCCIONES DE LA CUOTA

EZAUGARRIAK	CARACTERÍSTICAS	FAMILI UNITATETIK KANPO NO INCLUIDO EN UNIDAD FAMILIAR	FAMILI UNITATEAK UNIDADES FAMILIARES			GUZTIRA TOTAL
			Bateratua Conjunta	Banakakoa Individual	Guztira Total	
Seme-alab. 1ekin	Con 1 hijo	3.879	25.825	32.181	58.006	61.885
2 seme-alabekin	Con 2 hijos	1.474	18.813	32.851	51.664	53.138
3 seme-alabekin	Con 3 hijos	223	4.096	5.277	9.373	9.596
4 seme-alabekin	Con 4 hijos	34	453	469	922	956
5 seme-alabekin	Con más de 4 hijos	4	114	68	182	186
Seme-alabekin	Con hijos	5.614	49.301	70.846	120.147	125.761
Seme-alab. gabe	Sin hijos	120.194	40.779	42.001	82.780	202.974
Aurreko ahaideekin	Con ascendientes	1.809	1.586	1.664	3.250	5.059
GUZTIRA	TOTAL	125.808	90.080	112.847	202.927	328.735

E.1.4. TAULA AITORPEN MEKANIZATUAK ESKUALDE ETA BULEGOEN ARABERA SAILKATUAK
CUADRO E.1.4. DECLARACIONES MECANIZADAS CLASIFICADAS POR COMARCAS Y OFICINAS

BULEGOA OFICINA	POSITIBOAK POSITIVAS		NEGATIBOAK NEGATIVAS	ITZULTZEKOA A DEVOLVER		GUZTIRA TOTAL
	Kopurua Número	Zenbatekoa Importe	Kopurua Número	Kopurua Número	Zenbatekoa Importe	Kopurua Número
Bidasoa Behea						
-Irún	2.048	1.499	61	9.077	8.071	11.186
Deba Behea						
-Eibar	1.756	1.360	16	7.209	6.287	8.981
Deba Garaia						
-Bergara	3.349	2.730	46	7.979	6.579	11.374
Donostialdea						
-Donostia:						
Errotaburu	2.240	2.118	49	8.046	8.510	10.335
Oquendo	2.699	2.276	74	9.984	9.351	12.757
Sancho el Sabio	3.128	2.517	119	11.358	11.001	14.605
Secundino Esnaola	3.102	2.226	76	11.654	9.866	14.832
-Hernani	2.528	1.942	58	9.836	8.645	12.422
Goierrri						
-Beasain	2.488	1.634	28	8.926	8.599	11.442
Oarsoaldea						
-Errenteria	2.882	1.762	99	11.695	9.463	14.676
Tolosaldea						
-Tolosa	1.936	1.684	34	7.545	6.998	9.515
Urola Kostaldea						
-Azpeitia	1.618	1.125	30	6.381	6.361	8.029
Likidazio proposamenak Propuestas de liquidación	14	5	0	28.074	14.723	28.088
GUZTIRA / TOTAL	29.788	22.878	690	137.764	114.455	168.242

Zenbatekoak mila eurokotan / Importes en miles de euros

E.1.5. TAULA AITORPEN BATERATUA 2002KO EKITALDIA. AITORPEN KOPURUA ETA ZENBATEKOAK
CUADRO E.1.5. DECLARACIÓN CONSOLIDADA EJERCICIO 2002. NÚMERO DE DECLARACIONES E IMPORTES

KONTZEPTUA	CONCEPTO	AIT. KOP. N.º DECL.	ZENBATEKOA / IMPORTE	
			Partziala Parcial	Azpitotala Subtotal
1 LAN ETEKIN GARBIAK	1 RENDIMIENTOS NETOS DE TRABAJO	276.678		4.919.859
Etekin gordinak	Rendimientos brutos	287.805	6.032.190	
Gastu kengarriak	Gastos deducibles	218.497	292.908	
Hobaria	Bonificación	287.838	819.422	
2 KAPITAL HIGIKORRAREN ETEKIN GARBIAK	2 RENDIMIENTOS NETOS DE CAPITAL MOBILIARIO	281.842		392.358
3 KAPITAL HIGIEZINAREN ETEKIN GARBIAK	3 RENDIMIENTOS NETOS DE CAPITAL INMOBILIARIO	62.958		129.277
4 ENPRESA EDO LANBIDE JARDUEREN ETEKIN GARBIAK	4 RENDTOS. NETOS DE ACTIV. EMPR. O PROFES.	48.968		575.404
5 GARDETASUN FISKALEKO ERRENTAK	5 RENTAS EN REGIMEN TRANSPARENCIA FISCAL	1.704		25.527
6 ETEKIN GARBIAK GUZTIRA (1+2+3+4+5)	6 TOTAL RENDIMIENTOS NETOS (1+2+3+4+5)			6.042.425
7 AUR.KO URT.ETAKO ETEKIN IRREG.LARREN KONPENTSASIZIOA	7 COMPENSACION RTOS IRREGULARES AÑOS ANTERIORES	18		109
8 URTEBETE EDO EPE TXIKIAGOAN IZANDAKO IRABAZI-GALERAK	8 GANANCIAS Y PERDIDAS DE UN AÑO O MENOS	19.551		12.371
9 KONPENT.ZIOA OHIKO ETXEA 99/1/1A AURRETIK EROSTEGATIK	9 COMPENSACION ADQUIS. VIVIENDA HABITUAL ANTES 1/1/99	24.873		30.819
10 OINARRI EZARGARRI OROKORRA (6-7+8-9)	10 BASE IMPONIBLE GENERAL (6-7+8-9)			6.023.867
11 OINAR. EZ. OROKORRAREN MURRIZPENAK (12+13+14+15)	11 REDUCCIONES DE LA BASE IMPONIBLE GENERAL (12+13+14+15)	212.311		623.859
12 Pentsio konpentsagarriak eta urteko mantenua	12 Pensiones compensatorias y anualidades por alimentos	701	2.729	
13 Mutuei, pentsio planei eta BGAEei egindako ekarpenak	13 Aportaciones a mutualidades, Planes de Pensiones y EPSV	168.929	318.930	
14 Batera tributatzeagatik	14 Por tributación conjunta	89.359	300.791	
15 Aurreko urteetako oinarri likidagarri negatiboak	15 Bases liquidables negativas de años anteriores	212	1.410	
16 ZERGAPETUTAKO OINARRI LIKIDAGARRI OROKORRA (10-11)	16 BASE LIQUIDABLE GENERAL SUJETA A GRAVAMEN (10 - 11)			5.400.008
17 Errenta salbuetsiak, karga tasa kalkulatzeko izan ezik	17 Rentas exentas excepto para determinar tipo de gravamen	31	229	
18 ESKALA APLIKATZEKO OINARRIA (16+17)	18 BASE PARA LA APLICACIÓN DE LA ESCALA (16+17)			5.400.238
19 KUOTA OSOA, OROKORRA	19 CUOTA ÍNTEGRA GENERAL			1.152.224
20 OINARRI LIKIDAGARRI BEREZIA	20 BASE LIQUIDABLE ESPECIAL	22.125		135.687
21 KUOTA OSOA, BEREZIA	21 CUOTA ÍNTEGRA ESPECIAL	22.125		24.424
22 Atxikitako gehikuntzen doiketa	22 Ajuste de incrementos afectos	12	47	
23 KUOTA OSOA, GUZTIRA (19+21-22)	23 CUOTA ÍNTEGRA TOTAL (19+21-22)	328.735		1.176.600

Zenbatekoak mila eurokotan / Importes en miles de euros

KONTZEPTUA	CONCEPTO	AIT. KOP N.º DECL.	ZENBATEKOA / IMPORTE	
			Partziala Parcial	Azpitotala Subtotal
23 KUOTA OSOA, GUZTIRA (19+21-22)	23 CUOTA ÍNTEGRA TOTAL (19+21-22)	328.735		1.176.600
24 KENKARI FAMILIAR ETA PERTSONALAK	24 DEDUCCIONES FAMILIARES Y PERSONALES	145.459		77.714
Subj.pasiboarekin bizi diren ondorengoengatik	Descendientes que convivan con el suj.pas.	125.761	62.967	
Seme-alaben urteko mantenua ordaintzeagatik	Abono de anualidades por alimentos a los hijos	2.386	483	
Subj.pasiboarekin bizi diren aurrekoengatik	Ascendientes que convivan con el suj.pas.	5.059	842	
Itsu, elbarri eta ezinduegatik	Invidentes, mutilados o inválidos	25.621	13.400	
Minusbaliatuegatik	Discapacitados	43	21	
25 KENKARIAK OHIKO ETXEBIZITZAGATIK	25 DEDUCCIONES POR VIVIENDA HABITUAL	111.499		97.336
Etxebizitza errentan hartzea	Alquiler vivienda	9.315	5.377	
Etxebizitza inbertitzea	Inversión en vivienda	93.899	60.707	
Etxebizitza finantzatzea	Financiación de vivienda	57.216	23.007	
Etxebizitza kontuan inbertitzea	Inversión en cuenta vivienda	9.333	8.244	
26 KENKARIA ETXEBIZITZA ERRENTAN EMAITZAGATIK	26 DEDUCCIÓN POR ARRENDAMIENTO DE VIVIENDA	5.799		3.218
27 EZARPEN BIKOITZAREN KENKARIA	27 DEDUCCION POR DOBLE IMPOSICION	50.592		53.933
Dibidenduak	De dividendos	50.501	53.753	
Nazioarteko ezarpena	Internacional	397	180	
28 JARDUERA EKONOMIKOAK SUSTATZEKO KENKARIAK	28 DEDUCCIONES FOMENTO DE LAS ACTIVIDADES ECONOMICAS	647		1.403
Inbertsioengatik	Por inversiones	558	1.378	
Langileek enpresan parte hartzeagatik	Por participación trabajadores en la empresa	91	25	
29 DOHAINTZEN KENKARIAK	29 DEDUCCIONES POR DONATIVOS	25.246		1.783
Irabazi asmorik gabeko elkarte eta fundazioak	Asociaciones y fundaciones sin fines de lucro	24.916	1.757	
Lehentasunezkoztat jotzen diren ekintza eta programak	Actividades y programas declarados prioritarios	386	27	
30 BESTE KENKARI BATZUK	30 OTRAS DEDUCCIONES	509		1.756
Ceutan eta Melillan lortutako errentak	Rentas obtenidas en Ceuta y Melilla	38	13	
Gardetasun fiskalean dauden sozietateak	Sociedades en transparencia fiscal	430	1.730	
Beste kenkari batzuk	Otras deducciones	41	13	
31 KENKARIAK GUZTIRA (24+25+26+27+28+29+30)	31 TOTAL DEDUCCIONES (24+25+26+27+28+29+30)	231.112		237.143
32 KUOTA LIKIDOA	32 CUOTA LÍQUIDA	328.735		952.974
33 KONTURAKO ORDAINKETAK	33 PAGOS A CUENTA			1.078.569
Lana	Del trabajo	259.209	885.405	
Kapital higikorra	Del capital mobiliario	280.311	60.218	
Kapital higiezina	Del capital inmobiliario	14.749	18.246	
Enpresa edo lanbide jarduerak	De actividades empresariales o profesionales	46.469	102.222	
Inbertsio kolektiboko erakundeak	De instituciones de inversión colectiva	33.258	4.781	
Gardetasun fiskala	De transparencia fiscal	2.073	7.633	
Sariak	De premios	166	64	
34 Gehikuntza aur.ko ekit.etako kenk.etarako eskubidea galtzeagatik	34 Incremento por pérdida del derecho a deducciones de ejer. ant.	384		592
35 KUOTA DIFERENTZIALA (32-33+34)	35 CUOTA DIFERENCIAL (32-33+34)	328.735		-125.303
Kuota diferentzial positiboa	Cuota diferencial positiva	78.103	103.235	
Kuota diferentzial negatiboa	Cuota diferencial negativa	1.732	0	
Itzuli beharreko kuota diferentziala	Cuota diferencial a devolver	248.900	-228.538	

Zenbatekoak mila eurokotan / Importes en miles de euros

E.1.6. TAULA AITORPEN BATERATUAREN BILAKAERA
CUADRO E.1.6. EVOLUCIÓN DE LA DECLARACIÓN CONSOLIDADA

		BALORE ABSOLUTUAK VALORES ABSOLUTOS				% EGITURA ESTRUCTURA en %				% BARIAZIO TASA % TASA DE VAR.		
		1999	2000	2001	2002	1999	2000	2001	2002	00/99	01/00	02/01
ERRENTA ITURRIAK		FUENTES DE RENTA										
Lana	Trabajo	3.678.263	4.179.812	4.534.115	4.919.859	77,0	77,7	77,8	79,5	13,6	8,5	8,5
Kapital higikorra	Capital mobiliario	242.534	295.340	358.564	392.358	5,1	5,5	6,2	6,3	21,8	21,4	9,4
Kapital higiezina	Capital inmobiliario	109.402	123.587	131.823	129.277	2,3	2,3	2,3	2,1	13,0	6,7	-1,9
Enpresa jarduerak	Actividades empresar.	557.254	559.635	568.138	575.404	11,7	10,4	9,8	9,3	0,4	1,5	1,3
Gardentasun fiskala	Transparencia fiscal	15.436	22.766	27.470	25.527	0,3	0,4	0,5	0,4	47,5	20,7	-7,1
Ondare irabazi eta galerak	Ganancias y pérdidas patrim.	171.526	200.505	206.532	148.059	3,6	3,7	3,5	2,4	16,9	3,0	-28,3
OINARRI EZARGARRIA	BASE IMPONIBLE	4.774.416	5.381.645	5.826.641	6.190.484	100,0	100,0	100,0	100,0	12,7	8,3	6,2
PP-BGAE eta urteko manten.	PP-EPSV y anual. Alimentos	175.232	226.224	255.381	321.659	3,7	4,2	4,4	5,2	29,1	12,9	26,0
Ohiko etxebiz.ren konpentsaz.	Compensación vivienda habit.	58.818	40.047	38.982	30.819	1,2	0,7	0,7	0,5	-31,9	-2,7	-20,9
Baterako tributazioa	Tributación conjunta	291.586	293.256	299.465	300.791	6,1	5,4	5,1	4,9	0,6	2,1	0,4
Aurr.ekit.eteekin neg.ak	Rtos.neg.ejerc.anter.	2.363	1.608	1.792	1.290	0,0	0,0	0,0	0,0	-31,9	11,4	-28,0
OIN.EZAR.REN MURRIZP.	REDUCCIONES BASE IMPON.	527.999	561.135	595.621	654.559	11,1	10,4	10,2	10,6	6,3	6,1	9,9
A OINARRI LIKIDAGARRIA	BASE LIQUIDABLE	4.246.417	4.820.510	5.231.021	5.535.925	88,9	89,6	89,8	89,4	13,5	8,5	5,8
B KUOTA OSOA	CUOTA ÍNTEGRA	883.437	1.007.207	1.106.063	1.176.647					14,0	9,8	6,4
KENKARIAK		DEDUCCIONES										
Famili eta pertsonalak	Familiares y personales	63.486	62.815	76.250	77.714	39,1	32,7	34,3	32,8	-1,1	21,4	1,9
Aurreko ahaideak	Descendientes	52.957	52.218	62.467	62.967	32,6	27,2	28,1	26,6	-1,4	19,6	0,8
Ondorengo ahaideak	Ascendientes	1.126	994	890	842	0,7	0,5	0,4	0,4	-11,7	-10,5	-5,3
Itsu, mutilatu eta elbarriak	Invidentes, mutilados o inválidos	9.057	9.202	12.441	13.400	5,6	4,8	5,6	5,7	1,6	35,2	7,7
Minusbaliatuak	Discapacitados	47	37	29	21	0,0	0,0	0,0	0,0	-21,1	-21,2	-26,6
Urteko mantenua ordaintzea	Abono de anualidades	300	364	423	483	0,2	0,2	0,2	0,2	21,5	16,2	14,2
Ohiko etxebizitza	Vivienda habitual	57.260	78.835	90.319	97.336	35,3	41,1	40,6	41,0	37,7	14,6	7,8
Alokairua	Alquiler	3.325	4.163	4.754	5.377	2,0	2,2	2,1	2,3	25,2	14,2	13,1
Inbertsioa	Inversión	42.457	53.020	56.762	60.707	26,2	27,6	25,5	25,6	24,9	7,1	7,0
Finantzazioa	Financiación	4.446	14.412	20.701	23.007	2,7	7,5	9,3	9,7	224,2	43,6	11,1
Etxebizitza kontua	Cuenta vivienda	7.033	7.240	8.102	8.244	4,3	3,8	3,6	3,5	3,0	11,9	1,8
Etxebizitza alokatzea	Arrendamiento de vivienda				3.218				1,4			-
Ezarpen bikoitza	Doble imposición	37.790	45.868	50.482	53.933	23,3	23,9	22,7	22,7	21,4	10,1	6,8
Jardueren sustapena	Fomento de actividades	1.158	1.078	1.138	1.403	0,7	0,6	0,5	0,6	-6,9	5,5	23,3
Dohaintzak	Donativos	1.450	1.610	1.854	1.783	0,9	0,8	0,8	0,8	11,0	15,1	-3,8
Bestelako kenkariak	Otras deducciones	1.136	1.674	2.226	1.756	0,7	0,9	1,0	0,7	47,4	32,9	-21,1
KENKARIAK GUZTIRA	TOTAL DEDUCCIONES	162.279	191.881	222.269	237.143	100,0	100,0	100,0	100,0	18,2	15,8	6,7
C KUOTA LIKIDOA	CUOTA LÍQUIDA	734.561	826.747	897.078	952.974					12,5	8,5	6,2
ATXIKIPENAK		RETENCIONES										
Lanaren atxikipenak	Retenciones del trabajo	682.261	754.129	821.449	885.405	80,1	80,5	81,4	82,1	10,5	8,9	7,8
Kap.higikorraren atxikipenak	Retenc.cap.mobiliario	44.980	44.007	54.057	60.218	5,3	4,7	5,4	5,6	-2,2	22,8	11,4
Kap.higiezinarren atxikipenak	Retenc.cap.inmobiliario	15.433	16.950	17.149	18.246	1,8	1,8	1,7	1,7	9,8	1,2	6,4
Inb. kolek.ko erak.en atxikip.ak	Retenc. Insti. Inversión col.	11.885	18.336	7.239	4.781	1,4	2,0	0,7	0,4	54,3	-60,5	-34,0
Jardueren atxikipenak	Retenc.de actividades	93.903	96.348	101.059	102.222	11,0	10,3	10,0	9,5	2,6	4,9	1,2
Gardentasun fisk.alaren atxikip.	Ret.transparencia fiscal	3.436	6.926	7.582	7.633	0,4	0,7	0,8	0,7	101,6	9,5	0,7
Sarien atxikipenak	Retenciones premios	166	139	122	64	0,0	0,0	0,0	0,0	-16,3	-12,1	-47,4
ATXIKIPENAK GUZTIRA	TOTAL RETENCIONES	852.063	936.834	1.008.656	1.078.569	100,0	100,0	100,0	100,0	9,9	7,7	6,9
Gehikuntza ken. eskubidea galtzeagatik	Incremento por pérdida dcho. deducciones	289	525	697	592					81,7	32,8	-15,1
KUOTA DIFERENTZIALA	CUOTA DIFERENCIAL	-117.213	-109.562	-111.109	-125.303					-6,5	1,4	12,8
Batez best.karga tasa (% B/A)	Tipo med. gravamen (%B/A)	20,8	20,9	21,1	21,3							
Batez besteko karga.tasa.efekt. (%C/A)	T.med. grav. efectivo (%C/A)	17,3	17,2	17,1	17,2							

Zenbatekoak mila eurokotan / Importes en miles de euros

E.1.7. TAULA LANAREN ETEKIN GARBIAREN BILAKAERA
CUADRO E.1.7. EVOLUCIÓN DEL RENDIMIENTO NETO DEL TRABAJO

KONTZEPTUAK	CONCEPTOS	1999	2000	2001	2002
1 Lan etekin gordina	Rto. bruto de trabajo	4.525.327	5.064.867	5.594.155	6.032.190
2 Gastuak	Gastos	222.679	247.110	280.954	292.908
3 Hobaria	Bonificación	624.385	637.946	779.086	819.422
LAN ETEKIN GARBIA (1-2-3)	RDTO. NETO DE TRABAJO (1-2-3)	3.678.263	4.179.812	4.534.115	4.919.859

Zenbatekoak mila eurokotan / Importes en miles de euros

E.1.8. TAULA KAPITAL HIGIEZINAREN ETEKIN GARBIAREN BILAKAERA
CUADRO E.1.8. EVOLUCIÓN DEL RENDIMIENTO NETO DEL CAPITAL INMOBILIARIO

KONTZEPTUAK	CONCEPTOS	1999	2000	2001	2002
1 OHIKOA EZ DEN ETXEBIZITZAREN ETEKIN GARBIA (errentan hartua eta hartu gabea)	RTO. NETO VIVIENDA NO HABITUAL (arrend. y no arrend.)	109.402	123.587	131.823	129.277
2 OHIKO ETXEBIZITZAREN ETEKIN GARBIA (3-4-5)	RTO. NETO VIVIENDA HABITUAL (3-4-5)	-58.821	-40.047	-38.982	-30.819
3 Etxebizitzaren etekin garbia	Rto. neto de la vivienda	10.127	7.374	6.439	6.034
4 Ondasun higiezinaren gaineko zerga	Impuesto sobre bienes inmuebles	4.844	3.667	3.283	3.432
5 Ohiko etxebizitza erosteko maileguen interesak	Intereses por prestamos viv. habitual	64.104	43.754	42.138	33.421
6 KAPITAL HIGIEZINAREN ETEKINA (1+2)	RDTO. DE CAPITAL INMOBILIARIO (1+2)	50.581	83.540	92.841	98.457
Pro memoria	Pro memoria				
7 Interesek kuotan duten kenkariaren oinarria	Base de deducción de los intereses en cuota	22.225	56.311	81.755	92.294
8 Interesak guztira (5+7)	Total de intereses (5+7)	86.329	100.065	123.892	125.715

Zenbatekoak mila eurokotan / Importes en miles de euros

E.1.9. TAULA ATXIKIPENEN ETA SARRERA GORDINEN BILAKAERA
CUADRO E.1.9. EVOLUCIÓN DE LAS RETENCIONES Y DE LOS INGRESOS BRUTOS

KONTZEPTUA	CONCEPTO	1999	2000	2001	2002
A. Lanaren sarrerak	A. Ingresos trabajo	4.525.327	5.064.867	5.594.155	6.032.190
B. Kapital higikorren sarrerak	B. Ingrs.cap.mobiliario	242.534	295.340	358.564	392.358
C. Jarduera enpresarialak	C. Actividades empresariales	557.254	559.635	568.138	575.404
D. Lanaren atxikipenak	D. Retenciones trabajo	682.261	754.129	821.449	885.405
E. Kapital higikorren atxikipenak	E. Ret.capital mobiliario	44.980	44.007	54.057	60.218
F. Ord.zatikatuak+Jardueren atxikipenak	F. Pag.frac.+Ret.Actividades	93.903	96.348	101.059	102.222
Lanaren atxikipenak (%D/A)	Retenc. trabajo (%D/A)	15,1	14,9	14,7	14,7
Kap.higikorren atxikipenak (%E/B)	Ret.capital mobiliario (%E/B)	18,5	14,9	15,1	15,3
Jardueren atxikipenak (%F/C)	Retenc. actividades (%F/C)	16,9	17,2	17,8	17,8

Zenbatekoak mila eurokotan / Importes en miles de euros

E.1.10. TAULA ERLIJO ETA GIZARTE XEDEETARAKO ESLEIPENEN BILAKAERA

CUADRO E.1.10. EVOLUCIÓN DE LAS ASIGNACIONES PARA FINES RELIGIOSOS Y SOCIALES

KUOTA OSOAREN %0,5239AREN ESLEIPENA	ASIGNACIÓN DEL 0,5239% DE LA CUOTA ÍNTEGRA	BALORE ABSOLUTUAK VALORES ABSOLUTOS				% EGITURA ESTRUCTURA en %				% BARIAZIO TASA % TASA DE VAR.		
		1999	2000	2001	2002	1999	2000	2001	2002	00/99	01/00	02/01
Zehaztu gabekoak	No consta	1.276	1.566	2.192	2.426	27,6	29,2	37,8	39,4	22,8	40,0	10,7
Zehaztuak	Consta	3.353	3.806	3.602	3.739	72,4	70,8	62,2	60,6	13,5	-5,3	3,8
Eliza Katolikoa	Iglesia Católica	2.002	2.224	2.044	1.988	43,3	41,4	35,3	32,2	11,1	-8,1	-2,7
Gizarte xedeak	Fines Sociales	1.350	1.582	1.559	1.751	29,2	29,4	26,9	28,4	17,1	-1,5	12,3
ESLEIPENA GUZTIRA TOTAL ASIGNACIÓN		4.628	5.372	5.795	6.164	100,0	100,0	100,0	100,0	16,1	7,9	6,4

Zenbatekoak mila eurokotan / Importes en miles de euros

E.1.11. TAULA ZERGAREN EMAITZAREN BILAKAERA

CUADRO E.1.11. EVOLUCIÓN DEL RESULTADO DEL IMPUESTO

KONTZEPTUA	CONCEPTO	1999	2000	2001	2002
Itzultzeko aitordenak (zenbat)	Declarac.con devolución (número)	231.872	232.293	239.455	248.900
Zenbatekoa (mila eurokotan)	Cuantía (en miles de euros)	192.397	199.261	218.297	228.538
Batez besteko itzulketa (eurotan)	Devolución media (en euros)	830	858	912	918
Aitorpen positiboak (zenbat)	Declaraciones positivas (número)	57.942	70.480	73.837	78.103
Zenbatekoa (mila eurokotan)	Cuantía (en miles de euros)	75.185	89.699	107.188	103.235
Batez best.ordainketa (eurotan)	Ingreso medio (en euros)	1.298	1.273	1.452	1.322

E.1.12. TAULA ETEKINEN BANAKETA AITORPEN MOTEN ARABERA

CUADRO E.1.12. DISTRIBUCIÓN DE RENDIMIENTOS POR TIPO DE DECLARACIONES

KONTZEPTUA	CONCEPTO	JARDUERAK ACTIVIDADES	LANA TRABAJO	KAPITALA CAPITAL	MISTOAK MIXTAS	GUZTIRA TOTAL
Aitorpen kopurua	N.º declaraciones	36.035	262.282	28.698	1.720	328.735
ETEKIN GARBIAK		RENDIMIENTOS NETOS				
Lana	Trabajo	20.435	4.837.915	56.730	4.780	4.919.859
Kapital higikorra	Capital mobiliario	16.607	172.857	200.740	2.154	392.358
Kapital higiezina	Capital inmobiliario	8.909	42.066	77.004	1.297	129.277
Jarduerak	Actividades	537.884	28.118	5.273	4.129	575.404
Gardentasun fiskala	Transparencia fiscal	4.222	11.135	8.374	1.795	25.527
BANAKETA PORTZENTUALA (%)		DISTRIBUCION PORCENTUAL (%)				
Aitorpen kopurua	N.º declaraciones	11,0	79,8	8,7	0,5	100,0
Lana	Trabajo	0,4	98,3	1,2	0,1	100,0
Kapitala (higikorra+higiezina)	Capital (mobiliario + inmobiliario)	4,9	41,2	53,2	0,7	100,0
Jarduerak	Actividades	93,5	4,9	0,9	0,7	100,0
Gardentasun fiskala	Transparencia fiscal	16,5	43,6	32,8	7,0	100,0

Zenbatekoak mila eurokotan / Importes en miles de euros

E.1.13. TAULA AITORPEN KONTOLIDATUEN BATEZ BESTEKO ZENBATEKOAK AITORPEN MOTEN ARABERA
CUADRO E.1.13. IMPORTES MEDIOS DE DECLARACIONES CONSOLIDADAS POR TIPOS DE DECLARACIONES

KONTZEPTUA	CONCEPTO	JARDUERAK ACTIVIDADES	LANA TRABAJO	KAPITALA CAPITAL	MISTOAK MIXTAS	GUZTIRA TOTAL
Aitorpen kopurua	N.º declaraciones	36.035	262.282	28.698	1.720	328.735
ETEKIN GARBIAK	RENDIMIENTOS NETOS					
1 Lana	Trabajo	567	18.445	1.977	2.779	14.966
2 Kapital higikorra	Capital mobiliario	461	659	6.995	1.252	1.194
3 Kapital higieztina	Capital inmobiliario	247	160	2.683	754	393
4 Jarduerak	Actividades	14.927	107	184	2.401	1.750
5 Gardentasun fiskala	Transparencia fiscal	117	42	292	1.044	78
6 ETEKIN GARBIAK GUZT. (1+2+3+4+5)	TOTAL REND.NETO (1+2+3+4+5)	16.319	19.415	12.131	8.229	18.381
7 Ondare irabazi eta galerak	Ganancias y pérdidas patrim.	415	337	1.517	619	450
8 Murrizpenak	Reducciones	2.220	2.089	874	927	1.991
9 OINARRRI LIKIDAG. GUZTIRA (6+7-8)	BASE LIQUIDABLE TOTAL (6+7-8)	14.514	17.663	12.774	7.921	16.840
10 KUOTA OSOA, GUZTIRA	CUOTA INTEGRAL TOTAL	3.203	3.673	3.281	2.152	3.579
Kenkari familiar eta pertsonalak	Deducciones familiares y person.	289	236	183	169	236
Ohiko etxebizitzaren kenkaria	Deducción vivienda habitual	270	327	60	76	296
Etxebizitza alokatzearen kenkaria	Deducción arrendamiento vivienda	9	6	44	15	10
Jarduerak sustatzeko kenkaria	Deducción fomento actividades	36	0	0	3	4
Ezarpen bikoitzaren kenkaria	Deducción doble imposición	50	58	1.272	245	164
Dohaintzen kenkaria	Deducción donativos	4	5	10	4	5
Bestelako kenkariak	Otras deducciones	2	3	26	84	5
KENKARIAK GUZTIRA	TOTAL DEDUCCIONES	659	635	1.594	596	721
11 KUOTA LIKIDOA	CUOTA LIQUIDA	2.617	3.063	1.829	1.688	2.899
Kuota osoa / OL (10/9)	Cuota íntegra / BL (10/9)	22,1	20,8	25,7	27,2	21,3
Kuota likidoa / OL (11/9)	Cuota líquida / BL (11/9)	18,0	17,3	14,3	21,3	17,2

Zenbatekoa eurotan / Importe en euros

E.1.14. TAULA AITORPEN KONTOLIDATUEN BATEZ BESTEKO ZENBATEKOAK, 6.551 EUROTIK GORAKO OINARRI LIKIDAGARRIA DUTEN AITORPEN MOTEN ARABERA

CUADRO E.1.14. IMPORTES MEDIOS DE DECLARACIONES CONSOLIDADAS POR TIPOS DE DECLARACIONES CON BASE LIQUIDABLE MAYOR QUE 6.551 EUROS

KONTZEPTUA	CONCEPTO	JARDUERAK ACTIVIDADES			LANA TRABAJO			KAPITALA CAPITAL			MISTOAK MIXTAS			GUZTIRA TOTAL		
		2001	2002	02/01 (%)	2001	2002	02/01 (%)	2001	2002	02/01 (%)	2001	2002	02/01 (%)	2001	2002	02/01 (%)
Aitorpen kopurua	N.º declaraciones	25.264	25.168	-0,4	209.578	221.884	5,9	10.196	10.414	2,1	418	404	-3,3	245.456	257.870	5,1
ETEKIN GARBIAK	RENDIMIENTOS NETOS															
Lana	Trabajo	700	729	4,1	20.445	21.004	2,7	4.394	4.938	12,4	10.777	10.864	0,8	17.729	18.360	3,6
Kapital higikorra	Capital mobiliario	571	598	4,7	710	735	3,5	15.522	16.625	7,1	4.814	4.954	2,9	1.318	1.370	4,0
Kapital higieztina	Capital inmobiliario	386	336	-13,1	203	185	-8,9	6.614	6.582	-0,5	3.526	3.005	-14,8	494	463	-6,4
Jarduerak	Actividades	19.365	19.801	2,2	125	125	0,1	443	472	6,6	10.052	9.912	-1,4	2.135	2.075	-2,8
OIN.LIKIDAG. GUZTIRA	BASE LIQUIDABLE TOTAL	19.661	19.782	0,6	19.944	20.232	1,4	32.962	32.028	-2,8	36.207	32.185	-11,1	20.484	20.683	1,0
KUOTA OSOA	CUOTA INTEGRAL TOTAL	4.464	4.530	1,5	4.240	4.317	1,8	9.004	8.927	-0,9	10.408	9.089	-12,7	4.471	4.532	1,4
KENKARIAK GUZTIRA	TOTAL DEDUCCIONES	788	823	4,3	702	713	1,6	3.760	3.971	5,6	2.225	1.981	-11,0	840	857	2,0
KUOTA LIKIDOA	CUOTA LIQUIDA	3.691	3.722	0,9	3.543	3.609	1,9	5.283	4.983	-5,7	8.199	7.120	-13,2	3.638	3.681	1,2
Kuota osoa / OL	Cuota íntegra / BL	22,7	22,9	0,9	21,3	21,3	0,4	27,3	27,9	2,0	28,7	28,2	-1,8	21,8	21,9	0,4
Kuota likidoa / OL	Cuota líquida / BL	18,8	18,8	0,2	17,8	17,8	0,4	16,0	15,6	-2,9	22,6	22,1	-2,3	17,8	17,8	0,2

Zenbatekoa eurotan / Importe en euros

E.1.15. TAULA AITORPEN KOPURUA, OINARRI LIKIDAGARRIAK ETA KUOTA LIKIDOAK OINARRI LIKIDAGARRIAREN TARTEEN ARABERA

CUADRO E.1.15. NÚMERO DE DECLARACIONES, BASES LIQUIDABLES Y CUOTAS LÍQUIDAS POR TRAMOS DE BASE LIQUIDABLE

OINARRI LIKIDAGARRIAREN MAILAK TRAMOS DE BASE LIQUIDABLE (eurotan / en euros)	AITORPEN KOPURUA NÚMERO DE DECLARACIONES			OINARRI LIKIDAGARRIA BASE LIQUIDABLE			KUOTA LIKIDOA CUOTA LÍQUIDA		
	Kopurua Número	Portzentaia/Porcentaje		Zenbatekoa Importe	Portzentaia/Porcentaje		Zenbatekoa Importe	Portzentaia / Porcentaje	
		Guztiar.% % S/Total	% Metatua % Acumul.		Guztiar.% % S/Total	% Metatua % Acumul.		Guztiar.% % S/Total	% Metatua % Acumul.
Negatiboa/Negativa	2.029	0,6	0,6	-9.866	-0,2	-0,2	21	0,0	0,0
0 - 2.404	27.263	8,3	8,9	24.830	0,4	0,3	38	0,0	0,0
2.404 - 3.606	11.752	3,6	12,5	35.308	0,6	0,9	40	0,0	0,0
3.606 - 4.808	11.874	3,6	16,1	49.896	0,9	1,8	650	0,1	0,1
4.808 - 6.010	12.239	3,7	19,8	66.298	1,2	3,0	1.792	0,2	0,3
6.010 - 8.414	26.100	7,9	27,8	188.631	3,4	6,4	9.042	0,9	1,2
8.414 - 10.818	29.625	9,0	36,8	285.609	5,2	11,6	23.346	2,4	3,7
10.818 - 13.222	32.814	10,0	46,8	394.623	7,1	18,7	42.954	4,5	8,2
13.222 - 15.626	31.764	9,7	56,4	457.650	8,3	27,0	58.646	6,2	14,3
15.626 - 18.030	28.468	8,7	65,1	478.389	8,6	35,6	68.354	7,2	21,5
18.030 - 20.434	24.644	7,5	72,6	472.999	8,5	44,2	73.361	7,7	29,2
20.434 - 22.838	20.121	6,1	78,7	434.621	7,9	52,0	72.846	7,6	36,8
22.838 - 25.243	15.758	4,8	83,5	378.189	6,8	58,8	67.666	7,1	43,9
25.243 - 27.647	12.078	3,7	87,2	318.535	5,8	64,6	59.691	6,3	50,2
27.647 - 30.051	8.200	2,5	89,7	235.928	4,3	68,9	46.025	4,8	55,0
30.051 - 32.455	6.060	1,8	91,5	189.025	3,4	72,3	37.769	4,0	59,0
32.455 - 34.859	4.509	1,4	92,9	151.514	2,7	75,0	31.317	3,3	62,3
34.859 - 37.263	3.525	1,1	93,9	126.923	2,3	77,3	27.300	2,9	65,1
37.263 - 39.667	2.793	0,8	94,8	107.340	1,9	79,2	23.627	2,5	67,6
39.667 - 42.071	2.223	0,7	95,5	90.736	1,6	80,9	20.657	2,2	69,8
42.071 - 44.475	1.994	0,6	96,1	86.228	1,6	82,4	20.042	2,1	71,9
44.475 - 46.879	1.680	0,5	96,6	76.626	1,4	83,8	18.247	1,9	73,8
46.879 - 49.283	1.428	0,4	97,0	68.595	1,2	85,1	16.857	1,8	75,6
49.283 - 51.687	1.205	0,4	97,4	60.783	1,1	86,2	15.183	1,6	77,2
51.687 - 54.091	996	0,3	97,7	52.660	1,0	87,1	13.448	1,4	78,6
54.091 - 56.495	819	0,2	97,9	45.292	0,8	87,9	11.736	1,2	79,8
56.495 - 58.899	701	0,2	98,2	40.445	0,7	88,7	10.534	1,1	80,9
58.899 - 66.111	1.540	0,5	98,6	95.776	1,7	90,4	25.736	2,7	83,6
66.111 - 72.121	939	0,3	98,9	64.743	1,2	91,6	17.680	1,9	85,5
72.121 - 78.132	665	0,2	99,1	49.895	0,9	92,5	13.837	1,5	86,9
78.132 - 84.142	478	0,1	99,3	38.674	0,7	93,2	10.954	1,1	88,1
84.142 - 90.152	370	0,1	99,4	32.224	0,6	93,7	9.084	1,0	89,0
90.152 - 120.202	1.002	0,3	99,7	102.250	1,8	95,6	30.994	3,3	92,3
120.202 - 150.253	416	0,1	99,8	55.284	1,0	96,6	17.190	1,8	94,1
150.253 - 180.304	234	0,1	99,9	38.265	0,7	97,3	11.913	1,3	95,3
Más de 180.304 - tik gora	429	0,1	100,0	151.008	2,7	100,0	44.398	4,7	100,0
GUZTIRA / TOTAL	328.735	100,0		5.535.925	100,0		952.974	100,0	

Zenbatekoak mila eurokotan / Importes en miles de euros

E.1.16. TAULA AITORPEN KOPURUAREN, OINARRI LIKIDAGARRIEN ETA KUOTA LIKIDOEEN BILAKAERA OINARRI LIKIDAGARRIAREN TARTEEN ARABERA

CUADRO E.1.16. EVOLUCIÓN DEL N.º DE DECLARACIONES, BASES LIQUIDADABLES Y CUOTAS LÍQUIDAS POR TRAMOS DE BASE LIQUIDADABLE

OINARRI LIKIDAGARRIAREN MAILAK TRAMOS DE BASE LIQUIDADABLE (eurotan / en euros)	AITORPEN KOPURUA NÚMERO DE DECLARACIONES				OINARRI LIKIDAGARRIA BASE LIQUIDADABLE				KUOTA LIKIDOA CUOTA LÍQUIDA			
	1999	2000	2001	2002	1999	2000	2001	2002	1999	2000	2001	2002
Negatiboa/Negativa	2.141	1.865	2.024	2.029	-7.521	-8.765	-9.640	-9.866	12	12	14	21
0 - 2.404	31.564	27.390	26.878	27.263	29.152	25.787	25.310	24.830	89	79	49	38
2.404 - 3.606	13.054	12.513	12.177	11.752	39.332	37.739	36.809	35.308	133	112	67	40
3.606 - 4.808	11.811	12.083	11.881	11.874	49.617	50.709	50.003	49.896	924	826	743	650
4.808 - 6.010	12.872	12.066	11.962	12.239	69.832	65.349	64.977	66.298	2.293	1.925	1.880	1.792
6.010 - 8.414	29.430	26.659	26.430	26.100	212.288	192.724	191.318	188.631	13.129	10.410	9.583	9.042
8.414 - 10.818	32.223	31.009	30.466	29.625	310.406	299.330	294.040	285.609	31.169	26.470	24.650	23.346
10.818 - 13.222	29.651	30.276	31.491	32.814	355.733	362.989	379.156	394.623	44.639	41.315	41.559	42.954
13.222 - 15.626	26.327	27.816	30.368	31.764	379.165	400.946	437.899	457.650	54.059	53.092	56.438	58.646
15.626 - 18.030	23.124	26.989	27.411	28.468	388.420	453.812	461.011	478.389	60.363	67.135	66.403	68.354
18.030 - 20.434	18.837	21.653	23.183	24.644	361.575	415.560	445.118	472.999	61.128	67.252	69.771	73.361
20.434 - 22.838	14.474	18.009	18.886	20.121	312.330	388.703	407.900	434.621	56.101	67.593	69.065	72.846
22.838 - 25.243	10.224	13.514	14.941	15.758	244.975	323.844	358.665	378.189	45.925	59.676	64.624	67.666
25.243 - 27.647	7.057	9.094	10.267	12.078	186.261	239.704	270.852	318.535	36.228	45.942	51.173	59.691
27.647 - 30.051	5.267	6.324	7.264	8.200	151.590	182.113	209.362	235.928	30.332	36.137	40.843	46.025
30.051 - 32.455	3.932	4.619	5.296	6.060	122.663	143.993	165.311	189.025	25.494	29.346	33.173	37.769
32.455 - 34.859	2.942	3.596	3.985	4.509	98.860	120.830	134.045	151.514	21.412	25.512	27.992	31.317
34.859 - 37.263	2.434	2.769	3.142	3.525	87.692	99.739	113.261	126.923	19.742	21.714	24.477	27.300
37.263 - 39.667	2.050	2.316	2.487	2.793	78.710	88.974	95.721	107.340	17.977	19.929	21.110	23.627
39.667 - 42.071	1.769	1.944	2.097	2.223	72.279	79.385	85.836	90.736	17.069	18.291	19.648	20.657
42.071 - 44.475	1.420	1.664	1.836	1.994	61.441	71.964	79.457	86.228	14.674	17.065	18.632	20.042
44.475 - 46.879	1.191	1.396	1.538	1.680	54.345	63.684	70.315	76.626	13.584	15.564	16.988	18.247
46.879 - 49.283	984	1.111	1.244	1.428	47.262	53.390	59.799	68.595	11.947	13.300	15.011	16.857
49.283 - 51.687	788	914	1.059	1.205	39.747	46.127	53.453	60.783	10.110	11.771	13.479	15.183
51.687 - 54.091	656	786	882	996	34.692	41.544	46.691	52.660	8.939	10.608	11.726	13.448
54.091 - 56.495	536	660	757	819	29.628	36.445	41.915	45.292	7.799	9.506	10.936	11.736
56.495 - 58.899	460	541	632	701	26.497	31.187	36.504	40.445	7.057	8.077	9.554	10.534
58.899 - 66.111	1.023	1.153	1.367	1.540	63.605	71.779	85.213	95.776	17.580	19.197	23.073	25.736
66.111 - 72.121	608	713	789	939	41.878	49.134	54.560	64.743	11.565	13.707	14.807	17.680
72.121 - 78.132	428	498	558	665	32.181	37.381	41.911	49.895	9.382	10.497	11.739	13.837
78.132 - 84.142	319	419	424	478	25.858	33.952	34.373	38.674	7.387	9.600	9.738	10.954
84.142 - 90.152	238	276	340	370	20.718	24.031	29.608	32.224	6.273	6.831	8.575	9.084
90.152 - 120.202	616	846	985	1.002	63.250	87.316	101.587	102.250	19.053	25.616	30.014	30.994
120.202 - 150.253	310	366	420	416	41.513	48.651	56.297	55.284	12.679	14.445	16.635	17.190
150.253 - 180.304	154	168	207	234	25.380	27.795	33.946	38.265	7.527	8.344	9.964	11.913
Más de 180.304 - tik gora	304	383	482	429	95.060	132.665	193.272	151.008	30.786	39.850	52.945	44.398
GUZTIRA / TOTAL	291.218	304.398	316.156	328.735	4.246.417	4.820.510	5.235.857	5.535.925	734.561	826.747	897.078	952.974

Zenbatekoak mila eurokotan / Importes en miles de euros

E.1.17. TAULA ERRENDA ITURRIAK OINARRI LIKIDAGARRIAREN TARTEEN ARABERA

CUADRO E.1.17. FUENTES DE RENTA POR TRAMOS DE BASE LIQUIDABLE

OINARRI LIKIDAGARRIAREN MAILAK TRAMOS DE BASE LIQUIDABLE (eurotan / en euros)	LANA TRABAJO		KAPITAL HIGIKORRA CAPITAL MOBILIARIO		KAPITAL HIGIEZINA CAPITAL INMOBILIARIO		IRABAZIAK ETA GALERAK GANAN. Y PERD.		JARDUERAK ACTIVIDADES		GARDETASUN FISKALA TRANSP. FISCAL		MURRIZPENAK ETA KONPENTSAZIOAK REDUCCIONES Y COMPENSACIONES		OINARRI LIKIDAGARRIA BASE LIQUIDABLE	
	zenb./importe	%	zenb./importe	%	zenb./importe	%	zenb./importe	%	zenb./importe	%	zenb./importe	%	zenb./importe	%	zenb./importe	%
Negatiboa/Negativa	2.103	-21,3	-940	9,5	26	-0,3	317	-3,2	-9.435	95,6	33	-0,3	1.971	-20,0	-9.866	100,0
0 - 2.404	26.739	107,7	12.744	51,3	1.666	6,7	749	3,0	8.720	35,1	38	0,2	25.826	104,0	24.830	100,0
2.404 - 3.606	30.404	86,1	7.233	20,5	1.346	3,8	552	1,6	7.234	20,5	37	0,1	11.498	32,6	35.308	100,0
3.606 - 4.808	41.858	83,9	8.029	16,1	2.237	4,5	702	1,4	10.536	21,1	72	0,1	13.537	27,1	49.896	100,0
4.808 - 6.010	54.420	82,1	8.199	12,4	3.307	5,0	698	1,1	14.936	22,5	73	0,1	15.335	23,1	66.298	100,0
6.010 - 8.414	159.918	84,8	16.069	8,5	6.726	3,6	1.573	0,8	42.521	22,5	167	0,1	38.342	20,3	188.631	100,0
8.414 - 10.818	258.099	90,4	15.521	5,4	7.230	2,5	1.774	0,6	52.181	18,3	267	0,1	49.464	17,3	285.609	100,0
10.818 - 13.222	380.505	96,4	16.002	4,1	7.418	1,9	2.295	0,6	46.243	11,7	363	0,1	58.201	14,7	394.623	100,0
13.222 - 15.626	445.942	97,4	16.853	3,7	7.411	1,6	2.506	0,5	44.029	9,6	327	0,1	59.417	13,0	457.650	100,0
15.626 - 18.030	469.187	98,1	17.774	3,7	7.177	1,5	2.871	0,6	37.472	7,8	409	0,1	56.501	11,8	478.389	100,0
18.030 - 20.434	460.671	97,4	18.104	3,8	7.559	1,6	2.753	0,6	35.689	7,5	407	0,1	52.184	11,0	472.999	100,0
20.434 - 22.838	423.993	97,6	17.157	3,9	7.050	1,6	3.277	0,8	28.247	6,5	369	0,1	45.472	10,5	434.621	100,0
22.838 - 25.243	365.700	96,7	16.537	4,4	6.374	1,7	2.974	0,8	22.655	6,0	568	0,2	36.618	9,7	378.189	100,0
25.243 - 27.647	303.294	95,2	15.320	4,8	5.502	1,7	2.887	0,9	20.614	6,5	514	0,2	29.596	9,3	318.535	100,0
27.647 - 30.051	219.479	93,0	13.105	5,6	5.410	2,3	3.403	1,4	16.465	7,0	470	0,2	22.404	9,5	235.928	100,0
30.051 - 32.455	172.170	91,1	11.398	6,0	4.670	2,5	2.836	1,5	15.532	8,2	513	0,3	18.095	9,6	189.025	100,0
32.455 - 34.859	135.864	89,7	9.923	6,5	4.240	2,8	2.865	1,9	13.041	8,6	437	0,3	14.856	9,8	151.514	100,0
34.859 - 37.263	111.012	87,5	8.657	6,8	3.405	2,7	2.605	2,1	12.767	10,1	676	0,5	12.199	9,6	126.923	100,0
37.263 - 39.667	92.945	86,6	7.877	7,3	3.370	3,1	2.832	2,6	9.940	9,3	507	0,5	10.131	9,4	107.340	100,0
39.667 - 42.071	77.701	85,6	6.568	7,2	3.153	3,5	2.451	2,7	8.830	9,7	403	0,4	8.370	9,2	90.736	100,0
42.071 - 44.475	73.669	85,4	6.610	7,7	2.711	3,1	2.803	3,3	7.455	8,6	513	0,6	7.533	8,7	86.228	100,0
44.475 - 46.879	65.827	85,9	5.854	7,6	2.136	2,8	2.757	3,6	6.435	8,4	340	0,4	6.724	8,8	76.626	100,0
46.879 - 49.283	56.799	82,8	4.842	7,1	1.939	2,8	2.712	4,0	7.499	10,9	653	1,0	5.851	8,5	68.595	100,0
49.283 - 51.687	50.089	82,4	4.794	7,9	1.678	2,8	2.724	4,5	6.128	10,1	475	0,8	5.104	8,4	60.783	100,0
51.687 - 54.091	41.760	79,3	4.050	7,7	1.783	3,4	2.360	4,5	6.382	12,1	521	1,0	4.196	8,0	52.660	100,0
54.091 - 56.495	36.433	80,4	3.713	8,2	1.745	3,9	2.027	4,5	4.656	10,3	554	1,2	3.835	8,5	45.292	100,0
56.495 - 58.899	31.182	77,1	4.021	9,9	1.640	4,1	2.133	5,3	4.534	11,2	373	0,9	3.439	8,5	40.445	100,0
58.899 - 66.111	72.184	75,4	9.786	10,2	3.208	3,3	5.206	5,4	11.512	12,0	1.906	2,0	8.026	8,4	95.776	100,0
66.111 - 72.121	45.744	70,7	7.608	11,8	2.480	3,8	4.615	7,1	8.599	13,3	772	1,2	5.076	7,8	64.743	100,0
72.121 - 78.132	32.748	65,6	6.353	12,7	1.832	3,7	4.253	8,5	7.819	15,7	972	1,9	4.081	8,2	49.895	100,0
78.132 - 84.142	24.457	63,2	6.167	15,9	1.571	4,1	2.632	6,8	5.981	15,5	660	1,7	2.794	7,2	38.674	100,0
84.142 - 90.152	19.195	59,6	5.499	17,1	1.197	3,7	3.014	9,4	5.133	15,9	503	1,6	2.317	7,2	32.224	100,0
90.152 - 120.202	56.403	55,2	18.172	17,8	4.107	4,0	9.354	9,1	18.377	18,0	3.099	3,0	7.261	7,1	102.250	100,0
120.202 - 150.253	26.463	47,9	12.602	22,8	1.959	3,5	6.761	12,2	9.537	17,3	1.201	2,2	3.240	5,9	55.284	100,0
150.253 - 180.304	14.728	38,5	8.477	22,2	1.469	3,8	6.346	16,6	7.258	19,0	1.736	4,5	1.750	4,6	38.265	100,0
Más de 180.304 - tik gora	40.174	26,6	41.679	27,6	2.544	1,7	45.442	30,1	19.885	13,2	4.596	3,0	3.313	2,2	151.008	100,0
GUZTIRA / TOTAL	4.919.859	88,9	392.358	7,1	129.277	2,3	148.059	2,7	575.404	10,4	25.527	0,5	654.559	11,8	5.535.925	100,0

Zenbatekoak mila eurokotan / Importes en miles de euros

E.1.18. TAULA AITORPEN KOPURUA ERRENTA ITURRIEN ETA OINARRI LIKIDAGARRIEN TARTEEN ARABERA

CUADRO E.1.18. NÚMERO DE DECLARACIONES POR FUENTES DE RENTA Y TRAMOS DE BASE LIQUIDABLE

OINARRI LIKIDAGARRIAREN MAILAK TRAMOS DE BASE LIQUIDABLE (eurotan / en euros)	LANA TRABAJO	KAPITAL HIGIKORRA CAPITAL MOBILIARIO	KAPITAL HIGIEZINA CAPITAL INMOBILIARIO	IRABAZIAK ETA GALERAK GANANCIAS Y PERD.	JARDUERAK ACTIVIDADES	GARDETASUN FISKALA TRANSPARENCIA FISCAL	MURRIZPENAK ETA KONPENSATZIOAK REDUCCIONES Y COMPENSACIONES	OINARRI LIKIDAGARRIA BASE LIQUIDABLE
Negatiboa/Negativa	529	1.417	394	165	1.295	6	691	2.029
0 - 2.404	12.863	22.577	3.187	2.425	3.614	32	12.081	27.263
2.404 - 3.606	9.105	9.745	1.598	1.073	1.911	16	4.985	11.752
3.606 - 4.808	9.027	9.639	1.795	1.130	2.198	16	5.550	11.874
4.808 - 6.010	9.262	9.841	1.991	1.030	2.528	16	6.111	12.239
6.010 - 8.414	20.254	20.908	4.145	2.345	5.730	40	14.558	26.100
8.414 - 10.818	24.501	24.205	4.523	2.630	5.672	51	18.778	29.625
10.818 - 13.222	29.219	27.525	4.780	2.932	4.392	70	23.586	32.814
13.222 - 15.626	29.025	27.055	4.902	3.015	3.717	58	23.552	31.764
15.626 - 18.030	26.494	24.865	4.789	2.848	2.947	84	21.216	28.468
18.030 - 20.434	22.981	21.941	4.558	2.589	2.594	72	18.809	24.644
20.434 - 22.838	18.945	17.950	4.089	2.249	1.982	62	15.498	20.121
22.838 - 25.243	14.871	14.238	3.473	1.945	1.543	85	12.051	15.758
25.243 - 27.647	11.402	10.965	2.981	1.567	1.358	81	9.052	12.078
27.647 - 30.051	7.668	7.491	2.284	1.171	1.031	74	6.273	8.200
30.051 - 32.455	5.601	5.506	1.805	911	959	70	4.712	6.060
32.455 - 34.859	4.141	4.118	1.436	779	701	56	3.621	4.509
34.859 - 37.263	3.201	3.233	1.200	591	639	59	2.805	3.525
37.263 - 39.667	2.530	2.565	1.028	540	511	45	2.265	2.793
39.667 - 42.071	2.016	2.045	882	444	399	42	1.797	2.223
42.071 - 44.475	1.819	1.858	757	394	329	48	1.636	1.994
44.475 - 46.879	1.547	1.562	715	361	294	27	1.362	1.680
46.879 - 49.283	1.283	1.326	579	334	284	48	1.156	1.428
49.283 - 51.687	1.082	1.134	520	264	242	32	969	1.205
51.687 - 54.091	880	933	429	245	233	37	797	996
54.091 - 56.495	741	745	350	189	162	36	640	819
56.495 - 58.899	621	659	352	168	143	25	566	701
58.899 - 66.111	1.345	1.443	752	373	361	68	1.225	1.540
66.111 - 72.121	822	904	500	279	225	44	766	939
72.121 - 78.132	556	615	340	216	182	45	535	665
78.132 - 84.142	409	467	268	163	127	27	398	478
84.142 - 90.152	305	354	207	110	99	23	305	370
90.152 - 120.202	809	965	602	320	276	103	823	1.002
120.202 - 150.253	326	404	288	177	118	36	321	416
150.253 - 180.304	169	226	154	117	73	34	166	234
Más de 180.304 - tik gora	329	418	305	209	99	36	310	429
GUZTIRA / TOTAL	276.678	281.842	62.958	36.298	48.968	1.704	219.966	328.735

E.1.19. TAULA KENKARIAK OINARRI LIKIDAGARRIAREN TARTEEN ARABERA

CUADRO E.1.19. DEDUCCIONES POR TRAMOS DE BASE LIQUIDABLE

GINARRI LIKIDAGARRIAREN MAILAK TRAMOS DE BASE LIQUIDABLE (eurotan / en euros)	KUOTA OSOA CUOTA ÍNTEGRA TOTAL	KENKARIEN BATUKETA SUMA DE DEDUCCIONES	FAM. ETA PERTS. KENKARIAK DEDUCCIONES FAM. Y PERS.	OHIKO ETXEBIZITZA VIVIENDA HABITUAL	ETXEBIZITZA ERRENTAN EMATEA ARRENDAMIENTO VIVIENDA	JARD. EKON. SUSTAPENA FOMENTO ACT. ECONOM.	EZARPEN BIKOITZA DOBLE IMPOSICION	DOHAINTZAK DONATIVOS	GAINERAKO KENKARIAK RESTO DEDUCCIONES
Negatiboa/Negativa	32	577	512	41	10	0	13	0	1
0 - 2.404	82	5.802	5.378	295	97	0	24	8	1
2.404 - 3.606	79	1.986	1.718	169	68	0	24	7	0
3.606 - 4.808	1.362	2.555	1.997	383	92	0	67	14	1
4.808 - 6.010	3.892	3.366	2.320	782	123	1	121	17	2
6.010 - 8.414	17.436	9.749	5.516	3.469	256	4	440	54	10
8.414 - 10.818	37.295	14.371	6.507	6.846	245	15	693	58	7
10.818 - 13.222	60.868	18.034	7.058	9.804	241	25	812	81	14
13.222 - 15.626	77.784	19.187	7.209	10.589	234	29	1.024	94	9
15.626 - 18.030	86.876	18.550	6.795	10.207	222	55	1.153	109	9
18.030 - 20.434	90.945	17.595	6.105	9.873	238	43	1.199	127	8
20.434 - 22.838	88.648	15.821	5.142	8.935	224	51	1.331	125	13
22.838 - 25.243	80.710	13.050	4.121	7.186	172	61	1.378	110	22
25.243 - 27.647	70.397	10.725	3.411	5.549	147	54	1.444	94	26
27.647 - 30.051	53.564	7.555	2.434	3.540	136	49	1.302	75	18
30.051 - 32.455	43.957	6.191	1.900	2.701	94	63	1.328	64	39
32.455 - 34.859	36.448	5.138	1.420	2.196	76	57	1.316	55	17
34.859 - 37.263	31.656	4.357	1.135	1.710	67	38	1.344	46	18
37.263 - 39.667	27.517	3.901	955	1.529	39	51	1.265	41	21
39.667 - 42.071	23.873	3.217	755	1.204	43	40	1.120	41	15
42.071 - 44.475	23.182	3.140	671	1.076	33	73	1.223	47	18
44.475 - 46.879	20.974	2.727	603	898	31	36	1.106	34	19
46.879 - 49.283	19.270	2.423	506	809	32	35	979	31	31
49.283 - 51.687	17.449	2.266	459	723	30	36	977	26	15
51.687 - 54.091	15.430	1.988	372	641	21	25	890	22	18
54.091 - 56.495	13.544	1.810	300	614	16	16	830	21	11
56.495 - 58.899	12.254	1.721	254	470	26	14	932	15	10
58.899 - 66.111	29.837	4.103	566	1.055	53	34	2.135	36	224
66.111 - 72.121	20.663	2.988	341	671	26	51	1.806	24	71
72.121 - 78.132	16.288	2.453	265	500	20	23	1.548	31	69
78.132 - 84.142	13.177	2.223	163	421	15	27	1.545	19	32
84.142 - 90.152	11.106	2.030	129	363	10	112	1.350	15	51
90.152 - 120.202	37.275	6.285	359	932	29	138	4.541	46	240
120.202 - 150.253	21.152	3.962	141	398	18	87	3.224	32	61
150.253 - 180.304	14.799	2.887	76	271	11	27	2.325	32	143
Más de 180.304 - tik gora	56.776	12.410	123	488	21	33	11.122	133	491
GUZTIRA / TOTAL	1.176.600	237.143	77.714	97.336	3.218	1.403	53.933	1.783	1.756

Zenbatekoak mila eurokotan / Importes en miles de euros

E.1.20. TAULA KENKARIAK OINARRI LIKIDAGARRIAREN TARTEEN ARABERA. BANAKETA PORTZENTUALA
CUADRO E.1.20. DEDUCCIONES POR TRAMOS DE BASE LIQUIDABLE. DISTRIBUCIÓN PORCENTUAL

OINARRI LIKIDAGARRIAREN MAILAK TRAMOS DE BASE LIQUIDABLE (eurotan / en euros)	KENKAR. BAT. / /k.OSOA SUM.DED/ /CUOTA TOT. %	KENKARIEN BATUKETA SUMA DE DEDUCCIONES	FAM. ETA PERTS. KENKARIAK DEDUCCIONES FAM. Y PERS.	OHIKO ETXEBIZITZA VIVIENDA HABITUAL	ETXEBIZITZA ERRENTAN EMATEA ARRENDAMIENTO VIVIENDA	JARD. EKON. SUSTAPENA FOMENTO ACT. ECONOM.	EZARPEN BIKOITZA DOBLE IMPOSICION	DOHAINTZAK DONATIVOS	GAINERAKO KENKARIAK RESTO DEDUCCIONES
Negatiboa/Negativa	1.813,9	100,0	88,8	7,1	1,7	0,0	2,3	0,0	0,1
0 - 2.404	7.111,9	100,0	92,7	5,1	1,7	0,0	0,4	0,1	0,0
2.404 - 3.606	2.526,7	100,0	86,5	8,5	3,4	0,0	1,2	0,3	0,0
3.606 - 4.808	187,6	100,0	78,2	15,0	3,6	0,0	2,6	0,5	0,0
4.808 - 6.010	86,5	100,0	68,9	23,2	3,7	0,0	3,6	0,5	0,1
6.010 - 8.414	55,9	100,0	56,6	35,6	2,6	0,0	4,5	0,6	0,1
8.414 - 10.818	38,5	100,0	45,3	47,6	1,7	0,1	4,8	0,4	0,0
10.818 - 13.222	29,6	100,0	39,1	54,4	1,3	0,1	4,5	0,4	0,1
13.222 - 15.626	24,7	100,0	37,6	55,2	1,2	0,2	5,3	0,5	0,0
15.626 - 18.030	21,4	100,0	36,6	55,0	1,2	0,3	6,2	0,6	0,0
18.030 - 20.434	19,3	100,0	34,7	56,1	1,4	0,2	6,8	0,7	0,0
20.434 - 22.838	17,8	100,0	32,5	56,5	1,4	0,3	8,4	0,8	0,1
22.838 - 25.243	16,2	100,0	31,6	55,1	1,3	0,5	10,6	0,8	0,2
25.243 - 27.647	15,2	100,0	31,8	51,7	1,4	0,5	13,5	0,9	0,2
27.647 - 30.051	14,1	100,0	32,2	46,9	1,8	0,7	17,2	1,0	0,2
30.051 - 32.455	14,1	100,0	30,7	43,6	1,5	1,0	21,5	1,0	0,6
32.455 - 34.859	14,1	100,0	27,6	42,7	1,5	1,1	25,6	1,1	0,3
34.859 - 37.263	13,8	100,0	26,0	39,2	1,5	0,9	30,8	1,0	0,4
37.263 - 39.667	14,2	100,0	24,5	39,2	1,0	1,3	32,4	1,1	0,5
39.667 - 42.071	13,5	100,0	23,5	37,4	1,3	1,2	34,8	1,3	0,5
42.071 - 44.475	13,5	100,0	21,4	34,3	1,1	2,3	38,9	1,5	0,6
44.475 - 46.879	13,0	100,0	22,1	32,9	1,2	1,3	40,5	1,3	0,7
46.879 - 49.283	12,6	100,0	20,9	33,4	1,3	1,4	40,4	1,3	1,3
49.283 - 51.687	13,0	100,0	20,3	31,9	1,3	1,6	43,1	1,2	0,7
51.687 - 54.091	12,9	100,0	18,7	32,2	1,0	1,3	44,8	1,1	0,9
54.091 - 56.495	13,4	100,0	16,6	33,9	0,9	0,9	45,9	1,2	0,6
56.495 - 58.899	14,0	100,0	14,8	27,3	1,5	0,8	54,2	0,9	0,6
58.899 - 66.111	13,8	100,0	13,8	25,7	1,3	0,8	52,0	0,9	5,5
66.111 - 72.121	14,5	100,0	11,4	22,4	0,9	1,7	60,4	0,8	2,4
72.121 - 78.132	15,1	100,0	10,8	20,4	0,8	0,9	63,1	1,2	2,8
78.132 - 84.142	16,9	100,0	7,3	19,0	0,7	1,2	69,5	0,9	1,4
84.142 - 90.152	18,3	100,0	6,3	17,9	0,5	5,5	66,5	0,8	2,5
90.152 - 120.202	16,9	100,0	5,7	14,8	0,5	2,2	72,3	0,7	3,8
120.202 - 150.253	18,7	100,0	3,6	10,1	0,5	2,2	81,4	0,8	1,5
150.253 - 180.304	19,5	100,0	2,6	9,4	0,4	0,9	80,5	1,1	5,0
Más de 180.304 - tik gora	21,9	100,0	1,0	3,9	0,2	0,3	89,6	1,1	4,0
GUZTIRA / TOTAL	20,2	100,0	32,8	41,0	1,4	0,6	22,7	0,8	0,7

E.1.21. TAULA AITORPEN KOPURUA KENKARIEN ETA OINARRI LIKIDAGARRIAREN TARTEEN ARABERA
CUADRO E.1.21. NUMERO DE DECLARACIONES POR DEDUCCIONES Y TRAMOS DE BASE LIQUIDABLE

GINARRI LIKIDAGARRIAREN MAILAK TRAMOS DE BASE LIQUIDABLE (eurotan / en euros)	KUOTA OSOA CUOTA ÍNTEGRA TOTAL	KENKARIEN BATUKETA SUMA DE DEDUCCIONES	FAM. ETA PERTS. KENKARIAK DEDUCCIONES FAM. Y PERS.	OHIKO ETXEBIZITZA VIVIENDA HABITUAL	ETXEBIZITZA ERRENTAN EMATEA ARRENDAMIENTO VIVIENDA	JARD. EKON. SUSTAPENA FOMENTO ACT. ECONOM.	EZARPEN BIKOTTZA DOBLE IMPOSICION	DOHAINTZAK DONATIVOS	GAINERAKO KENKARIAK RESTO DEDUCCIONES
Negatiboa/Negativa	2.029	864	805	44	16	1	31	9	1
0 - 2.404	27.263	10.743	9.929	567	198	0	210	362	3
2.404 - 3.606	11.752	4.179	3.569	392	153	1	177	188	1
3.606 - 4.808	11.874	6.534	4.031	1.611	182	5	835	391	2
4.808 - 6.010	12.239	7.531	4.688	2.381	233	4	971	442	6
6.010 - 8.414	26.100	16.975	10.522	7.711	456	12	2.453	1.105	13
8.414 - 10.818	29.625	20.057	12.161	10.745	433	27	3.207	1.403	15
10.818 - 13.222	32.814	22.590	13.173	12.940	446	40	3.576	1.690	22
13.222 - 15.626	31.764	22.737	13.344	12.972	416	37	3.934	1.916	17
15.626 - 18.030	28.468	21.235	12.705	11.615	397	54	4.138	2.020	20
18.030 - 20.434	24.644	19.434	11.640	10.565	437	39	4.149	2.105	22
20.434 - 22.838	20.121	16.402	9.894	8.932	377	43	3.897	2.068	22
22.838 - 25.243	15.758	13.259	7.976	7.213	321	46	3.558	1.819	23
25.243 - 27.647	12.078	10.426	6.513	5.549	263	30	3.000	1.582	16
27.647 - 30.051	8.200	7.157	4.558	3.675	235	29	2.337	1.117	17
30.051 - 32.455	6.060	5.390	3.507	2.641	165	29	1.839	956	28
32.455 - 34.859	4.509	4.018	2.573	1.970	130	29	1.484	718	19
34.859 - 37.263	3.525	3.103	2.033	1.497	117	14	1.257	594	11
37.263 - 39.667	2.793	2.532	1.666	1.252	76	20	1.037	550	15
39.667 - 42.071	2.223	2.041	1.311	957	75	13	877	517	11
42.071 - 44.475	1.994	1.840	1.215	904	65	16	826	448	15
44.475 - 46.879	1.680	1.553	1.017	771	58	14	719	411	11
46.879 - 49.283	1.428	1.318	888	623	57	11	624	353	16
49.283 - 51.687	1.205	1.123	765	539	51	6	553	290	10
51.687 - 54.091	996	926	630	453	29	11	428	241	8
54.091 - 56.495	819	745	475	355	32	9	389	198	7
56.495 - 58.899	701	658	426	310	42	5	357	178	9
58.899 - 66.111	1.540	1.449	930	667	79	15	782	371	28
66.111 - 72.121	939	879	555	384	51	12	533	241	12
72.121 - 78.132	665	626	401	252	34	11	387	167	16
78.132 - 84.142	478	454	292	203	26	5	310	118	10
84.142 - 90.152	370	347	194	142	16	11	234	98	10
90.152 - 120.202	1.002	958	558	361	52	25	658	287	34
120.202 - 150.253	416	400	225	139	32	10	306	116	13
150.253 - 180.304	234	222	115	74	19	7	177	65	11
Más de 180.304 - tik gora	429	407	175	93	30	6	342	112	15
GUZTIRA / TOTAL	328.735	231.112	145.459	111.499	5.799	647	50.592	25.246	509

E.1.22. TAULA JARDUERA ADARREN ETA JEZAREN EPIGRAFEAREN ARTEKO KORRESPONDENTZIA
CUADRO E.1.22. CORRESPONDENCIA ENTRE RAMAS DE ACTIVIDAD Y EL EPÍGRAFE DE IAE

ORDENA ORDEN	IZENDAPENA	DENOMINACIÓN	MODULUAK MÓDULOS	GAINERAKOA RESTO
1	Nekazaritza eta abeltzaintza	Agropecuario	Nekazaritza eta abeltzaintza-M / Agropecuario-M	1.0*
2	Baxurako arrantza	Pesca de bajura	Baxurako arrantza / Pesca de Bajura	
3	Energia eta ura eta oinarriko industria	Energía y agua e Industria básica		1.1*-1.2*
4	Metalezko produktu estrukturalak	Productos metálicos estructurales		1.314-1.315
5	Metalezko artikulak	Artículos metálicos		1.3162-1.3163-1.3164-1.3169
6	Bestelako metal eraldakuntzak	Resto Transformación metales		1.3*R
7	Zurgintzako tailerra	Taller de carpintería		1.463
8	Egurrezko altzargintza	Industrias del mueble de madera	1.4685	1.4681-1.4682-1.4683-1.4684
9	Bestelako enbriaturak	Resto Otras manufacturas		1.4*R
10	Eraikuntza eta obra zibila	Edificación y obra civil		1.5011-1.5012-1.502-1.5031-1.5032-1.5033-1.506-1.507
11	Igeltzaritza	Albañilería	1.5013	
12	Iturgintza eta berokuntza	Fontanería y calefacción	1.5042	1.5043
13	Instalazio elektrikoak	Instalaciones eléctricas	1.5045-1.5047	1.5041-1.5044-1.5046-1.5048
14	Estaldurak	Revestimientos	1.5051-1.5052-1.5053-1.5054	
15	Zurgintza eta sarraingintza	Carpintería y cerrajería	1.5055	
16	Pintura eta eskaioa	Pintura y escayola	1.5056-1.5057	
17	Gainerako eraikuntza	Resto Construcción		1.5*
18	Handizkako merkataritza	Comercio al por mayor		1.61*
19	Produktuak berreskuratzea	Recuperación de productos		1.62*
20	Merkataritzako bitartekariak	Intermediarios de comercio		1.631
21	Haragitegiak. Ts	Carnicerías. Cm.		1.6421-1.6422-1.6423-1.6424
22	Arrandegiak. Ts	Pescaderías. Cm.		1.6431-1.6432
23	Ogia eta esnekiak. Ts	Pan y productos lácteos. Cm.		1.6441-1.6442
24	Elikagaiak eta edariak. Ts	Alimentos y bebidas. Cm.	1.6471	
25	Autozerbitzuko elikagai eta edariak. Ts	Alimentos y bebidas en autoservicio. Cm.	1.6472	1.6473
26	Gainerako elik. eta edariak eta tabakoa. Ts	Resto Aliment, bebidas y tabaco . Cm		1.64*R
27	Ehungintza eta etxeko gauzak. Ts	Textiles y hogar. Cm.		1.6511
28	Jantziak eta apaingarriak. Ts	Vestido y tocado. Cm.		1.6512
29	Mertzeria eta paketeria	Mercería y paquetería. Cm.		1.6514
30	Oinetakoak eta larrukiak. Ts	Calzado y piel. Cm.		1.6516
31	Drogeriak. Ts	Droguerías. Cm.		1.6523-1.6522
32	Farmaziak. Ts	Farmacias. Cm.		1.6521
33	Altzariak. Ts	Muebles. Cm.		1.6531
34	Elektragarriak. Ts	Aparatos eléctricos. Cm.		1.6532
35	Burdinkiak eta opariak. Ts	Ferretería y regalo. Cm.		1.6533
36	Liburu eta egunkariak. Ts	Libros y periódicos. Cm.		1.6594
37	Bitxigaiak eta erlojigintza. Ts	Joyería y relojería. Cm.		1.6595
38	Jostailuak eta kirola. Ts	Juguetes y deporte. Cm.		1.6596
39	Elik., edari eta tabako ez diren bestelakoak. Ts	Resto Cm no alim., beb., y tabacos.		1.65*R
40	Merkataritza mistoa	Comercio mixto	1.6622-1.6631-1.6632-1.6633-1.6634-1.6639	1.66*R
41	Bi sardexkako jatetxeak	Restaurants 2 tenedores	1.6714	
42	1 sardexkako jatetxeak	Restaurants 1 tenedor	1.6715	
43	Kategoria bereziko kafetegi eta taberna	Cafés y bares cat. especial	1.6731	
44	Kafetegi eta taberna. Beste batzuk	Cafés y bares. Otros	1.6732	
45	Gainerako elikagai zerbitzuak	Resto Servicio Alimentación	1.6721-1.6722-1.6723-1.675-1.676	1.67*R
46	Ostatu zerbitzua	Servicio de Hospedaje	1.681-1.682-1.683	1.68*
47	Etxeko elektragarriak (Konponketa)	Artículos eléctricos hogar (Reparación)	1.6911	
48	Autoibilgailu eta bizikletak (Konponketa)	Automóviles y bic. (Reparación)	1.6912	
49	Industriako makinak (Konponketa)	Maquinaria industrial (Reparación)		1.692
50	Gainerako konponketak	Resto Reparaciones	1.6919	1.699
51	Autotaxi bidezko garraioa	Transporte autotaxis	1.7212	
52	Errepide bidezko garraioa	Transporte carretera	1.722-1.757	
53	Gainerako garraio eta komunikazioak	Resto Transporte y comunicaciones	1.7213-1.7515	1.7*R
54	Entitate finantz., enpresei zerbitz. emat. eta alok.	Financieras, alquileres y Servc. a empres.		1.8*
55	Irakaskuntza	Enseñanza	1.9339	
56	Ileapaindegiak	Peluquería	1.9721	
57	Apainketarako areto eta institutuak	Salones e institutos de belleza	1.9722	
58	Gainerako zerbitzuak	Resto Otros Servicios	1.9672-1.9711-1.9733	1.9*R
59	Nekazaritza eta arrantzako profesionalak	Profesionales Agricultura y Pesca		2.0*
60	Energia eta kimikako profesionalak	Profesionales Energía y Química		2.1*
61	Mekanikako profesionalak	Profesionales. Mecánica		2.2*
62	Beste enbriaturako profesionalak	Profesionales. Otras manufacturas		2.3*
63	Arkitektoak	Arquitectos		2.411
64	Aparejadoreak	Aparejadores		2.421
65	Eraikuntzako beste profesionalak	Resto Prof. Construcción		2.4*R
66	Merkataritza eta asegurueto agentak eta beste batzuk	Agentes comerciales, de seguros y otros		2.511-2.599-2.711-2.712-2.713-2.799-2.899
67	Garraio eta komunikazioetako profesionalak	Prof. Transportes y comunicaciones		2.6*
68	Abokatuak	Abogados		2.731
69	Psikologoak	Psicólogos		2.766
70	Finantza, alokairu eta zerbitzuetako beste prof.	Resto Prof. Financieras, alquileres y Servicios		2.7*R
71	Irakaskuntza arlo desberdinetako irakasleak	Personal docente de enseñanzas diversas		2.826
72	Medikuntza orokorra	Medicina general		2.831
73	Mediku espezialistak (estomat. eta odontologoak ezik)	Médicos especialistas (excepto estom. y odont.)		2.832
74	Estomatologo eta odontologoak	Estomatólogos y odontólogos		2.833-2.834
75	Beste zerbitzu batzuetako profesionalak	Resto Profes. Otros Servicios		2.8*R
76	Artistak	Artistas		3.0*

OHARRAK / NOTAS:

- 1) "*" ikurra edozein digitu multzoren ordean erabiltzen da / el signo "*" sustituye a cualquier grupo de dígitos.
- 2) "R" agertzen denean aurreko adarretan jaso ez diren gainerako digituak adierazten ditu / "R" significa el resto de dígitos no recogidos en ramas anteriores.

**E.1.23. TAULA JARDUEREN AITORPEN KOPURUA ETA AITORPEN HAUEN ALDAGAI NAGUSIEN BATEZ
BESTEKO ZENBATEKOAK, JARDUERA NAGUSIEN TALDEEN ARABERA**

CUADRO E.1.23. NÚMERO DE DECLARACIONES E IMPORTE MEDIOS DE PRINCIPALES VARIABLES DE LAS DECLARACIONES DE ACTIVIDADES SEGÚN GRUPOS DE ACTIVIDADES PRINCIPALES

IZENDAPENA	DENOMINACIÓN	KOPURUA NÚMERO	JARDUERA NAGUSIAREN ETEK. RDTO. ACTIVIDAD PRINCIPAL	JARDUEREN ETEKINA RDTO. DE ACTIVIDADES	OINARRI LIKIDAGARRIA BASE LIQUIDABLE
Lehen sektorea	Sector primario	1.464	6.512	6.698	6.478
Industria	Industria	2.465	15.659	15.783	14.594
Eraikuntza	Construcción	6.346	12.700	12.812	11.553
Txikizkako salmenta	Comercio al por menor	6.459	15.795	16.141	15.877
Ostalaritza	Hostelería	3.765	13.253	13.674	13.038
Garraioa	Transporte	3.086	8.943	9.059	7.602
Gainerako zerbitzuak	Resto Servicios	5.822	13.067	13.353	13.047
Profesionalak eta artistak	Profesionales y artistas	6.628	21.897	22.094	23.112
GUZTIRA	TOTAL	36.035	14.693	14.927	14.514

Zenbatekoa eurotan / Importe en euros

E.1.24. TAULA AITORPEN KOPURUA ETA ALDAGAI NAGUSIEN BATEZ BESTEKO ZENBATEKOAK, GEHIENBAT JARDUERA ETEKINAK IZAN DITUZTEN AITORPENEI DAGOZKIENAK, JARDUERA ADARREN ARABERA SAILKATUAK

CUADRO E.1.24. NÚMERO DE DECLARACIONES E IMPORTE MEDIOS DE PRINCIPALES VARIABLES DE LAS DECLARACIONES CON PREDOMINIO DE ACTIVIDADES SEGÚN RAMAS DE ACTIVIDADES

ORDENA ORDEN	IZENDAPENA	DENOMINACIÓN	KOPURUA NÚMERO	JARDUERA NAGUSIAREN ETEKINA RENDIMIENTO DE LA ACT. PRINCIPAL	JARDUEREN ETEKINA RENDIMIENTO DE ACTIVIDADES	OINARRI LIKIDAGARRIA BASE LIQUIDABLE
1	Nekazaritza eta abeltzaintza	Agropecuario	1.245	5.614	5.817	5.620
2	Baxurako arrantza	Pesca de bajura	219	11.613	11.709	11.356
3	Energia eta ura eta oinarritzko industria	Energía y agua e Industria básica	56	15.257	15.485	13.938
4	Metalezko produktu estrukturalak	Productos metálicos estructurales	142	19.913	19.969	17.795
5	Metalezko artikulua	Artículos metálicos	337	19.822	19.844	18.721
6	Bestelako metal eraldakuntzak	Resto Transformación metales	555	16.620	16.649	15.642
7	Zurgintzako tailerra	Taller de carpintería	265	14.004	14.080	11.923
8	Egurrezko altzarigintza	Industrias del mueble de madera	284	11.885	11.988	10.310
9	Bestelako enbriak	Resto Otras manufacturas	826	14.439	14.695	14.031
10	Eraikuntza eta obra zibila	Edificación y obra civil	181	19.580	19.683	19.463
11	Igeltzaritza	Albañilería	1.827	13.368	13.442	11.952
12	Iturgintza eta berokuntza	Fontanería y calefacción	886	13.838	14.070	12.994
13	Instalazio elektrikoak	Instalaciones eléctricas	932	13.986	14.115	13.000
14	Estaldurak	Revestimientos	441	13.041	13.073	11.955
15	Zurgintza eta sarraigintza	Carpintería y cerrajería	674	10.848	10.925	9.431
16	Pintura eta eskaioa	Pintura y escayola	1.385	10.086	10.201	8.965
17	Gainerako eraikuntza	Resto Construcción	20	15.087	15.292	14.224
18	Handizkako merkataritza	Comercio al por mayor	678	15.726	16.171	15.572
19	Produktuak berreskuratzea	Recuperación de productos	51	23.940	25.227	24.512
20	Merkataritzako bitartekariak	Intermediarios de comercio	120	18.187	18.290	18.830
21	Haragitegiak. Ts.	Carnicerías. Cm.	627	16.481	16.662	15.006
22	Arrandegiak. Ts.	Pescaderías. Cm.	271	15.067	15.307	14.513
23	Ogia eta esnekiak. Ts.	Pan y productos lácteos. Cm.	296	11.185	11.681	11.510
24	Elikagaiak eta edariak. Ts.	Alimentos y bebidas. Cm.	604	8.433	8.740	7.882
25	Autozerbitzuko elikagai eta edariak. Ts.	Alimentos y bebidas en autoservicio. Cm.	191	9.778	10.106	10.060
26	Gainerako elik. eta edariak eta tabakoa. Ts.	Resto Aliment, bebidas y tabaco . Cm	484	22.858	23.952	23.863
27	EHungintza eta etxeko gauzak. Ts.	Textiles y hogar. Cm.	155	13.785	14.239	16.840
28	Jantziak eta apaingarriak. Ts.	Vestido y tocado. Cm.	700	12.610	12.844	13.016
29	Mertzaria eta paketeria	Mercería y paquetería. Cm.	250	8.808	8.963	9.129
30	Oinetakoak eta larrukiak. Ts.	Calzado y piel. Cm.	258	12.477	12.725	13.479
31	Drogeriak. Ts.	Droguerías. Cm.	194	10.600	11.104	11.481
32	Farmaziak. Ts.	Farmacias. Cm.	313	65.807	66.185	65.140
33	Altzariak. Ts.	Muebles. Cm.	215	15.823	15.937	16.069
34	Elektragarriak. Ts.	Aparatos eléctricos. Cm.	200	13.762	14.041	13.287
35	Burdinkiak eta opariak. Ts.	Ferretería y regalo. Cm.	230	13.019	13.385	13.281
36	Liburu eta egunkariak. Ts.	Libros y periódicos. Cm.	345	11.116	11.633	10.999
37	Bitxigaiak eta erlojigintza. Ts.	Joyería y relojería. Cm.	157	12.547	12.652	14.318
38	Jostailuak eta kirola. Ts.	Juguetes y deporte. Cm.	143	13.965	14.298	14.019
39	Elik., edari eta tabako. ez diren bestelakoak. Ts.	Resto Cm no alim., beb., y tabacos.	826	12.441	12.650	12.420
40	Merkataritza mistoa	Comercio mixto	343	10.296	10.674	9.614
41	Bi sardexkako jatetxeak	Restaurants 2 tenedores	271	20.458	21.137	20.624
42	1 sardexkako jatetxeak	Restaurants 1 tenedor	400	14.508	15.436	14.836
43	Kategoria bereziko kafetegi eta tabernak	Cafés y bares cat. especial	460	15.582	16.337	16.490
44	Kafetegi eta tabernak. Beste batzuk	Cafés y bares. Otros	2.294	11.715	11.957	11.032
45	Gainerako elikagai zerbitzuak	Resto Servicio Alimentación	185	12.948	13.107	12.849
46	Ostatu zerbitzua	Servicio de Hospedaje	155	13.630	14.251	14.804
47	Etxeko elektragarriak (Konponketa)	Artículos eléctricos hogar (Reparación)	153	9.556	9.870	8.576
48	Autoibilgaiu eta bizikletak (Konponketa)	Automóviles y bic. (Reparación)	646	13.617	13.806	12.246
49	Industriako makinak (Konponketa)	Maquinaria industrial (Reparación)	145	21.853	22.244	20.098
50	Gainerako konponketak	Resto Reparaciones	205	11.553	11.649	10.151
51	Autotaxi bidezko garraioa	Transporte autotaxis	622	9.453	9.547	8.614
52	Errepide bidezko garraioa	Transporte carretera	2.377	8.288	8.408	6.724
53	Gainerako garraio eta komunikazioak	Resto Transporte y comunicaciones	87	23.182	23.345	24.372
54	Entitate finantz., enpresei zerbitz. emat. eta alok.	Financieras, alquileres y Serv. a empres.	894	17.369	17.806	17.932
55	Irakaskuntza	Enseñanza	195	10.677	10.857	10.914
56	Ileapaindegia	Peluquería	1.018	8.675	8.775	8.701
57	Apainketarako areto eta institutuak	Salones e institutos de belleza	184	6.376	6.707	6.861
58	Gainerako zerbitzuak	Resto Otros Servicios	1.190	12.665	12.930	13.524
59	Nekazaritza eta arrantza profesionalak	Profesionales Agricultura y Pesca	96	16.491	16.517	15.950
60	Energia eta kimikako profesionalak	Profesionales Energía y Química	10	29.767	29.835	28.953
61	Mekanikako profesionalak	Profesionales. Mecánica	57	15.736	15.760	15.704
62	Beste enbriuretako profesionalak	Profesionales. Otras manufacturas	138	23.702	23.682	25.163
63	Arkitektoak	Arquitectos	373	35.629	35.712	38.403
64	Aparejadoreak	Aparejadores	181	33.996	34.200	35.428
65	Eraikuntzako beste profesionalak	Resto Prof. Construcción	225	17.088	17.184	18.012
66	Merkataritza eta asegurueta agenteak eta beste batzuk	Agentes comerciales, de seguros y otros	2.098	17.420	17.660	18.421
67	Garraio eta komunikazioetako profesionalak	Prof. Transportes y comunicaciones	43	8.775	8.899	8.577
68	Abokatuak	Abogados	695	19.885	19.963	21.302
69	Psikologoak	Psicólogos	169	12.140	12.271	11.754
70	Finantza, alokairu eta zerbitzuetako beste prof.	Resto Prof. Financieras, alquileres y Servicios	762	35.914	36.025	37.147
71	Irakaskuntza arlo desberdinetako irakasleak	Personal docente de enseñanzas diversas	195	10.103	10.575	10.331
72	Medikuntza orokorra	Medicina general	167	28.445	28.831	31.467
73	Mediku espezialistak (estomat. eta odontologoak ezik)	Médicos especialistas (excepto estom. y odont.)	162	40.355	40.883	46.255
74	Estomatologo eta odontologoak	Estomatólogos y odontólogos	240	29.682	29.717	30.028
75	Beste zerbitzu batzuetako profesionalak	Resto Profes. Otros Servicios	869	14.312	14.633	14.758
76	Artistak	Artistas	148	19.046	19.142	22.285
	GUZTIRA	TOTAL	36.035	14.693	14.927	14.514

Zenbatekoa eurotan / Importe en euros

E.1.25. TAULA MODULUEN BIDEZ TRIBUTA DEZAKETEN JARDUERA ADARREN ZERRENDA
CUADRO E.1.25. RELACIÓN DE RAMAS CON ACTIVIDADES SUSCEPTIBLES DE TRIBUTAR EN MÓDULOS

ORDENA ORDEN	IZENDAPENA	DENOMINACIÓN	KOPURUA NÚMERO	JARDUERA NAGUSIAREN ETEKINA RENDIMIENTO DE LA ACT. PRINCIPAL	OINARRI ETEKINA RENDIMIENTO DE ACTIVIDADES	LIKIDAGARRIA BASE LIQUIDABLE
1	Nekazaritza eta abeltzaintza	Agropecuario	1.238	5.537	5.742	5.572
2	Baxurako arrantza	Pesca de bajura	219	11.613	11.709	11.356
8	Egurrezko altzarigintza	Industrias del mueble de madera	155	12.347	12.496	11.017
11	Igeltzaritza	Albañilería	1.827	13.368	13.442	11.952
12	Iturgintza eta berokuntza	Fontanería y calefacción	795	13.569	13.803	12.744
13	Instalazio elektrikoak	Instalaciones eléctricas	108	13.218	13.334	12.105
14	Estaldurak	Revestimientos	441	13.041	13.073	11.955
15	Zurgintza eta sarrailegintza	Carpintería y cerrajería	674	10.848	10.925	9.431
16	Pintura eta eskaiola	Pintura y escayola	1.385	10.086	10.201	8.965
24	Elikagaiak eta edariak. Ts	Alimentos y bebidas. Cm.	604	8.433	8.740	7.882
25	Autozerbitzuko elikagai eta edariak. Ts	Alimentos y bebidas en autoservicio. Cm.	91	12.297	13.000	13.128
40	Merkataritza mistoa	Comercio mixto	323	10.583	10.974	9.826
41	Bi sardexkako jatetxeak	Restaurantes 2 tenedores	271	20.458	21.137	20.624
42	1 sardexkako jatetxeak	Restaurantes 1 tenedor	400	14.508	15.436	14.836
43	Kategoria bereziko kafetegi eta tabernak	Cafés y bares cat. especial	460	15.582	16.337	16.490
44	Kafetegi eta tabernak. Beste batzuk	Cafés y bares. Otros	2.294	11.715	11.957	11.032
45	Gainerako elikagai zerbitzuak	Resto Servicio Alimentación	134	13.479	13.664	12.715
46	Ostatu zerbitzua	Servicio de Hospedaje	132	13.512	14.237	15.013
47	Etxeko elektragailuak (Konponketa)	Artículos eléctricos hogar (Reparación)	153	9.556	9.870	8.576
48	Autoibilgailu eta bizikletak (Konponketa)	Automóviles y bic. (Reparación)	646	13.617	13.806	12.246
50	Gainerako konponketak	Resto Reparaciones	115	9.298	9.331	8.029
51	Autotaxi bidezko garraioa	Transporte autotaxis	622	9.453	9.547	8.614
52	Errepide bidezko garraioa	Transporte carretera	2.377	8.288	8.408	6.724
53	Gainerako garraio eta komunikazioak	Resto Transporte y comunicaciones	35	12.932	12.746	11.447
55	Irakaskuntza	Enseñanza	195	10.677	10.857	10.914
56	Ileapaindegiak	Peluquería	1.018	8.675	8.775	8.701
57	Apainketarako areto eta institutuak	Salones e institutos de belleza	184	6.376	6.707	6.861
58	Gainerako zerbitzuak	Resto Otros Servicios	108	7.910	8.001	7.809
	GUZTIRA	TOTAL	17.004	10.815	11.022	10.034

Zenbatekoa eurotan / Importe en euros

E.1.26. TAULA MODULUEN BIDEZ TRIBUTA DEZAKETEN JARDUERA ADARREN AITORPEN KOPURUA AUKERATUTAKO TRIBUTAZIO MOTAREN ARABERA

CUADRO E.1.26. NÚMERO DE DECLARACIONES EN RAMAS DE ACTIVIDADES SUSCEPTIBLES DE TRIBUTAR EN MÓDULOS SEGÚN MODALIDAD DE TRIBUTACIÓN ELEGIDA

ORDENA ORDEN	IZENDAPENA	DENOMINACIÓN	AITORPEN KOPURUA / N.º DECLARACIONES			MZO % %EOM
			GUZTIRA TOTAL	MZO EOM	ZZ ED	
1	Nekazaritza eta abeltzaintza	Transporte carretera	2.377	1.895	482	79,7
2	Baxurako arrantza	Agropecuario	1.238	1.061	177	85,7
8	Egurrezko altzarigintza	Cafés y bares. Otros	2.294	972	1.322	42,4
11	Igeltsaritza	Albañilería	1.827	786	1.041	43,0
12	Iturgintza eta berokuntza	Transporte autotaxis	622	605	17	97,3
13	Instalazio elektrikoak	Alimentos y bebidas. Cm.	604	511	93	84,6
14	Estaldurak	Comercio mixto	323	231	92	71,5
15	Zurgintza eta sarrailegintza	Pintura y escayola	1.385	222	1.163	16,0
16	Pintura eta eskaiola	Pesca de bajura	219	212	7	96,8
24	Elikagaiak eta edariak. Ts	Automóviles y bic. (Reparación)	646	211	435	32,7
25	Autozerbitzuko elikagai eta edariak. Ts	Peluquería	1.018	191	827	18,8
40	Merkataritza mistoa	Fontanería y calefacción	795	187	608	23,5
41	Bi sardexkako jatetxeak	Cafés y bares cat. especial	460	172	288	37,4
42	1 sardexkako jatetxeak	Restaurantes 1 tenedor	400	150	250	37,5
43	Kategoria bereziko kafetegi eta tabernak	Revestimientos	441	133	308	30,2
44	Kafetegi eta tabernak. Beste batzuk	Carpintería y cerrajería	674	106	568	15,7
45	Gainerako elikagai zerbitzuak	Restaurantes 2 tenedores	271	88	183	32,5
46	Ostatu zerbitzua	Servicio de Hospedaje	132	84	48	63,6
47	Etxeko elektragailuak (Konponketa)	Enseñanza	195	74	121	37,9
48	Autoibilgailu eta bizikletak (Konponketa)	Alimentos y bebidas en autoservicio. Cm.	91	66	25	72,5
50	Gainerako konponketak	Artículos eléctricos hogar (Reparación)	153	50	103	32,7
51	Autotaxi bidezko garraioa	Industrias del mueble de madera	155	44	111	28,4
52	Errepide bidezko garraioa	Resto Reparaciones	115	38	77	33,0
53	Gainerako garraio eta komunikazioak	Resto Servicio Alimentación	134	34	100	25,4
55	Irakaskuntza	Salones e institutos de belleza	184	23	161	12,5
56	Ileapaindegiak	Resto Otros Servicios	108	15	93	13,9
57	Apainketarako areto eta institutuak	Resto Transporte y comunicaciones	35	6	29	17,1
58	Gainerako zerbitzuak	Instalaciones eléctricas	108	5	103	4,6
	GUZTIRA	TOTAL	17.004	8.172	8.832	48,1

E.1.27. TAULA MODULUEN BIDEZ TRIBUTATZEN DUTEN AITORPENAK, JARDUERA ADARREN ARABERA SAILKATURIK. ALDAGAI NAGUSIAK

CUADRO E.1.27. DECLARACIONES QUE TRIBUTAN EN MÓDULOS AGRUPADAS POR RAMAS DE ACTIVIDAD. PRINCIPALES VARIABLES

ORDENA ORDEN	IZENDAPENA	DENOMINACIÓN	KOPURUA NÚMERO	JARDUERA NAGUSIAREN ETEKINA RENDIMIENTO DE LA ACT. PRINCIPAL	JARDUEREN ETEKINA RENDIMIENTO DE ACTIVIDADES	OINARRI LIKIDAGARRIA BASE LIQUIDABLE
1	Nekazaritza eta abeltzaintza	Agropecuario	1.061	4.545	4.706	4.339
2	Baxurako arrantza	Pesca de bajura	212	11.223	11.322	10.882
8	Egurrezko altzarigintza	Industrias del mueble de madera	44	17.536	17.878	15.748
11	Igeltzaritza	Albañilería	786	16.982	17.082	15.175
12	Iturgintza eta berokuntza	Fontanería y calefacción	187	22.050	22.901	21.080
13	Instalazio elektrikoak	Instalaciones eléctricas	5	23.978	23.978	22.377
14	Estaldurak	Revestimientos	133	18.099	18.186	17.057
15	Zurgintza eta sarrailegintza	Carpintería y cerrajería	106	18.446	18.775	17.003
16	Pintura eta eskaioa	Pintura y escayola	222	16.645	17.059	15.275
24	Elikagaiak eta edariak. Ts	Alimentos y bebidas. Cm.	511	9.588	9.846	9.019
25	Autozerbitzuko elikagai eta edariak. Ts	Alimentos y bebidas en autoservicio. Cm.	66	13.580	14.369	14.276
40	Merkataritza mistoa	Comercio mixto	231	11.027	11.413	10.234
41	Bi sardexkako jatetxeak	Restaurantes 2 tenedores	88	30.080	31.763	30.364
42	1 sardexkako jatetxeak	Restaurantes 1 tenedor	150	20.458	22.422	21.881
43	Kategoria bereziko kafetegi eta tabernak	Cafés y bares cat. especial	172	20.173	21.688	21.370
44	Kafetegi eta tabernak. Beste batzuk	Cafés y bares. Otros	972	13.526	13.815	12.614
45	Gainerako elikagai zerbitzuak	Resto Servicio Alimentación	34	19.713	20.073	19.288
46	Ostatu zerbitzua	Servicio de Hospedaje	84	15.651	16.619	16.654
47	Etxeko elektragailuak (Konponketa)	Artículos eléctricos hogar (Reparación)	50	12.834	13.758	11.423
48	Autoibilgailu eta bizikletak (Konponketa)	Automóviles y bic. (Reparación)	211	20.290	20.719	18.833
50	Gainerako konponketak	Resto Reparaciones	38	11.340	11.340	9.921
51	Autotaxi bidezko garraioa	Transporte autotaxis	605	9.472	9.569	8.638
52	Errepide bidezko garraioa	Transporte carretera	1.895	7.319	7.420	5.668
53	Gainerako garraio eta komunikazioak	Resto Transporte y comunicaciones	6	21.342	22.100	19.096
55	Irakaskuntza	Enseñanza	74	14.958	15.342	14.087
56	Ileapaindegiak	Peluquería	191	14.854	14.929	14.918
57	Apainketarako areto eta institutuak	Salones e institutos de belleza	23	14.591	15.815	15.404
58	Gainerako zerbitzuak	Resto Otros Servicios	15	14.505	14.505	14.065
	GUZTIRA	TOTAL	8.172	11.730	12.024	10.813

Zenbatekoa eurotan / Importe en euros

E.1.28. TAULA MODULUEN BIDEZ TRIBUTATZEN EZ DUTEN AITORPENAK, MZOa EZARRITA DUTEN JARDUERA ADARREN ARABERA SAILKATURIK. ALDAGAI NAGUSIAK

CUADRO E.1.28. DECLARACIONES QUE NO TRIBUTAN EN MÓDULOS AGRUPADAS POR RAMAS DE ACTIVIDAD EN LAS QUE ESTÁ IMPLANTADA LA EOM. PRINCIPALES VARIABLES

ORDENA ORDEN	IZENDAPENA	DENOMINACIÓN	KOPURUA NÚMERO	JARDUERA NAGUSIAREN ETEKINA RENDIMIENTO DE LA ACT. PRINCIPAL	JARDUEREN ETEKINA RENDIMIENTO DE ACTIVIDADES	OINARRI LIKIDAGARRIA BASE LIQUIDABLE
1	Nekazaritza eta abeltzaintza	Agropecuario	177	11.488	11.951	12.959
2	Baxurako arrantza	Pesca de bajura	7	23.441	23.441	25.729
8	Egurrezko altzarigintza	Industrias del mueble de madera	111	10.290	10.363	9.141
11	Igeltsaritza	Albañilería	1.041	10.639	10.693	9.520
12	Iturgintza eta berokuntza	Fontanería y calefacción	608	10.960	11.005	10.179
13	Instalazio elektrikoak	Instalaciones eléctricas	103	12.695	12.817	11.607
14	Estaldurak	Revestimientos	308	10.857	10.865	9.752
15	Zurgintza eta sarrailegintza	Carpintería y cerrajería	568	9.431	9.460	8.017
16	Pintura eta eskaioa	Pintura y escayola	1.163	8.834	8.891	7.761
24	Elikagaiak eta edariak. Ts	Alimentos y bebidas. Cm.	93	2.088	2.664	1.631
25	Autozerbitzuko elikagai eta edariak. Ts	Alimentos y bebidas en autoservicio. Cm.	25	8.912	9.386	10.095
40	Merkataritza mistoa	Comercio mixto	92	9.470	9.871	8.802
41	Bi sardexkako jatetxeak	Restaurantes 2 tenedores	183	15.830	16.027	15.941
42	1 sardexkako jatetxeak	Restaurantes 1 tenedor	250	10.939	11.244	10.609
43	Kategoria bereziko kafetegi eta tabernak	Cafés y bares cat. especial	288	12.840	13.142	13.575
44	Kafetegi eta tabernak. Beste batzuk	Cafés y bares. Otros	1.322	10.383	10.592	9.869
45	Gainerako elikagai zerbitzuak	Resto Servicio Alimentación	100	11.360	11.485	10.480
46	Ostatu zerbitzua	Servicio de Hospedaje	48	9.768	10.069	12.142
47	Etxeko elektragailuak (Konponketa)	Artículos eléctricos hogar (Reparación)	103	7.964	7.983	7.194
48	Autoibilgailu eta bizikletak (Konponketa)	Automóviles y bic. (Reparación)	435	10.380	10.452	9.050
50	Gainerako konponketak	Resto Reparaciones	77	8.290	8.340	7.095
51	Autotaxi bidezko garraioa	Transporte autotaxis	17	8.796	8.796	7.753
52	Errepide bidezko garraioa	Transporte carretera	482	12.097	12.292	10.873
53	Gainerako garraio eta komunikazioak	Resto Transporte y comunicaciones	29	11.192	10.811	9.864
55	Irakaskuntza	Enseñanza	121	8.059	8.115	8.974
56	Ileapaindegia	Peluquería	827	7.248	7.354	7.265
57	Apainketarako areto eta institutuak	Salones e institutos de belleza	161	5.203	5.406	5.641
58	Gainerako zerbitzuak	Resto Otros Servicios	93	6.846	6.952	6.800
	GUZTIRA	TOTAL	8.832	9.967	10.096	9.313

Zenbatekoa eurotan / Importe en euros

2. PERTSONA FISIKOEN ONDAREAREN GAINENKO ZERGA. 2002KO EKITALDIA

2.0. SARRERA

2003an ondarearen gaineko zergaren 12.955 aitorten aurkeztu dira, denak ere 2002. urteari dagozkionak. Oinarri ezargarri osoa 8.192 milioi eurokoa izan da, dagozkion murrizpenak aplikatu ondoren 5.882 milioi euroko oinarri likidagarria eman duena. Ekitaldian ordaindu beharreko kuota osoa 29 milioi eurokoa izan da, eta batez besteko karga tasa %0,49koa.

Aitorpen kopurua %7,7 jaitsi da, eta bi izan dira horren arrazoiak: batetik, bai minimo salbuetsia eta bai aitortzeko obligazioaren muga gehitzea, eta bestetik, ohiko etxebizitzarekin zer ikusirik ez duten beste ondasun higiezin hiritar batzuen salbuespen berria sartzea.

Aitortutako **ondarearen osaera** aztertzen badugu, balio higikorrek berriro nagusitzen direla ohartu gaitzke, kopuru osoaren %60,5 hartzen dutelako. Bestalde, guztira aitortu den ondarea %2,0 jaitsi da, eta zorrak ere %1,0 gutxitu dira.

Aitorpenak tarte gehienetan gutxitu direnez, **oinarri ezargarria** %2,0 jaitsi da aurreko urtearen aldean; aldiz, oinarri likidagarriak ez du aldaketarik izan.

Kuota osoak gora egin arren, **ordaindu beharreko kuota** %4,3 gutxitu da. Era berean, ekitaldiko batez besteko tasa efektiboa %0,49koa bada ere, bere balioa tasa hauen artean mugitzen da: %0,20 301 mila euro bitarteko tarteetan eta %0,68 1.503 mila eurotik gorako oinarri ezargarrietan.

Eskualdeka aztertuta, Donostiak metatzen ditu zergaren portzentajerik handienak: aitorten kopuruaren %55,7, aitortutako oinarri ezargarriaren %70,5 eta ordaindu beharreko kuotaren %75,4.

2.1. AURKEZTUTAKO AITORPENAK

Zenbat aitorten aurkeztu dira?

2003an 12.955 aitorten aurkeztu dira guztira, aurreko urtean baino %7,7 gutxiago. Hori gertatu da:

2. IMPUESTO SOBRE EL PATRIMONIO DE LAS PERSONAS FÍSICAS. EJERCICIO 2002

2.0. INTRODUCCIÓN

En 2003 se han presentado un total de 12.955 declaraciones del impuesto sobre el patrimonio correspondientes al año 2002. La base imponible total ha ascendido a 8.192 millones de euros y, tras aplicar las reducciones correspondientes, ha generado una base liquidable por importe de 5.882 millones de euros. La cuota total a ingresar en el ejercicio ha sido de 29 millones de euros, con un tipo medio de gravamen del 0,49%.

El **número de declaraciones** ha descendido un 7,7%; esto se debe al aumento tanto del mínimo exento como del límite que determina la obligación de declarar, así como a la introducción de una nueva exención respecto a otros bienes inmuebles de naturaleza urbana distintos de la vivienda habitual.

Si analizamos la **composición del patrimonio** declarado podemos constatar que siguen primando los valores mobiliarios que representan el 60,5% del total. Por otro lado, el patrimonio total declarado ha descendido un 2,0% y las deudas también han disminuido un 1,0%.

Al descender las declaraciones en la mayoría de los tramos, la **base imponible** ha disminuido su cuantía con respecto al año anterior un 2,0%; la **base liquidable**, sin embargo, no ha variado.

A pesar de que la cuota íntegra ha aumentado, la **cuota a ingresar** presenta un descenso del 4,3%. El tipo medio efectivo del ejercicio se ha situado en el 0,49%, pero su valor se mueve entre el 0,20% de los tramos de hasta 301 miles de euros y el 0,68% correspondiente a las bases imponibles superiores a 1.503 miles de euros.

Por **comarcas**, Donostia presenta la mayor concentración del impuesto: con el 55,7% de las declaraciones recoge el 70,5% de la base liquidable declarada y el 75,4% de la cuota a ingresar del impuesto.

2.1. DECLARACIONES PRESENTADAS

¿Cuántas declaraciones se han presentado?

En 2003 se han presentado un total de 12.955 declaraciones, un 7,7% menos que en el ejercicio anterior. Este descenso se debe a que:

- Mínimo salbuetsia 3.696,37 euro gehitu delako (184.000,00 euroraino).
- Oinarri ezargarria minimo salbuetsitik behera egon arren aitortzera behartzen duen balioaren muga 13 mila euro handitu delako (638.000,00 euroraino).
- 60.100,00 eurorainoko salbuespen berria sartu delako ondasun higiezin hiritarrei aplikatzeko.

- El mínimo exento se ha incrementado en 3.696,37 euros (hasta 184.000,00 euros).
- El límite del valor de bienes, por el que ha de presentarse declaración aunque la base imponible sea inferior al límite exento, se ha incrementado en 13 mil euros (hasta 638.000,00 euros).
- Se ha introducido una nueva exención aplicable a los bienes inmuebles de naturaleza urbana, de hasta 60.100,00 euros.

Nola aldatu da aitorten kopurua?

Ekitaldi desberdinetan aurkeztutako aitorten kopurua zer dela-eta aldatzen den ulertzeko, hainbat faktore hartu behar dira kontuan:

- Balio katastralen berrikuspena.
- Bursako merkatuaren garapena.
- Iruzuraren aurkako neurriak.
- Zergaren araudian sartutako aldaketak.

¿Cómo varía el número de declaraciones?

La variación del número de declaraciones presentadas en los distintos ejercicios se ve condicionada por factores tales como:

- La revisión de los valores catastrales.
- El desarrollo del mercado bursátil.
- Las medidas de lucha contra el fraude.
- Modificaciones normativas en el impuesto.

GRÁFICO 2.1. GRAFIKOA
Ondarearen gaineko zergaren minimo salbuetsia eta aitorten kopurua
Mínimo exento y declaraciones del Impuesto sobre el Patrimonio
1995-2002

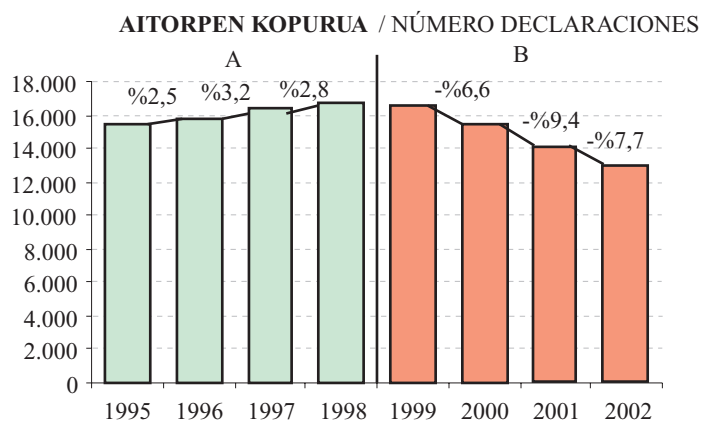
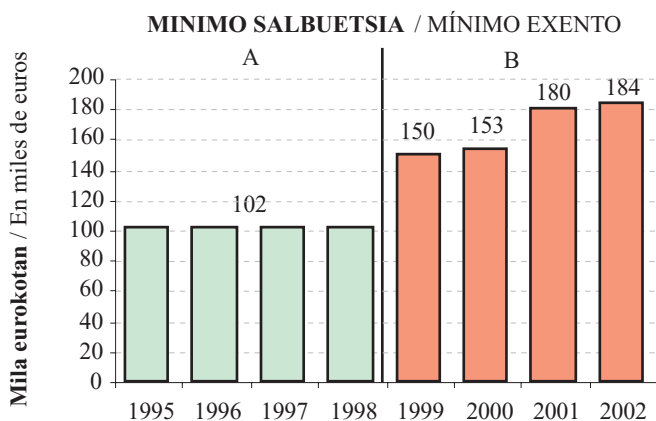

1992tik 2002. urtera bitartean bi aldi bereizten dira, minimo salbuetsiaren igoerarekin bat egiten dutenak. Igoera horrek aurkeztutako aitorten kopuruan izan ditu ondorioak. Hona hemen zehazki:

- A (1995-1998): minimo salbuetsia ez da aldatzen eta 102 mila eurokoa da. Aitorten kopuruak gora egiten du urte hauetan.

Desde 1995 a 2002 se distinguen dos periodos, coincidiendo con la subida del mínimo exento. Dicho aumento produce efectos sobre el número de declaraciones presentadas. Concretamente:

- A (1995-1998): el mínimo exento no varía, estando fijado en 102 mil euros. El número de declaraciones va aumentando en estos años.

- B (1999-2002): 1999an 150 mila euroraino gehitzen da minimo salbuetsia, eta aitorten kopurua %2,3 jaisten da. 1999tik aurrera aitortzeko obligazioaren muga apurka-apurka gehitzen da eta aitorten kopuruak, berriz, behera egiten du.

- B (1999-2002): el mínimo aumenta en 1999 hasta 150 mil euros y el número de declaraciones desciende un 2,3%. A partir de 1999 va aumentando anualmente el límite de obligación de declarar y el número de declaraciones va descendiendo.

GRÁFICO 2.2. GRAFIKOA
Aitorten kopurua oinarri ezargarriaren tarteen arabera
Número de declaraciones por tramos de base imponible

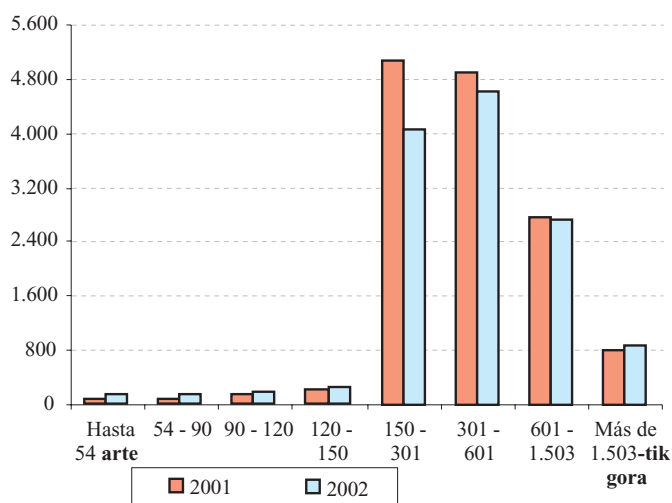
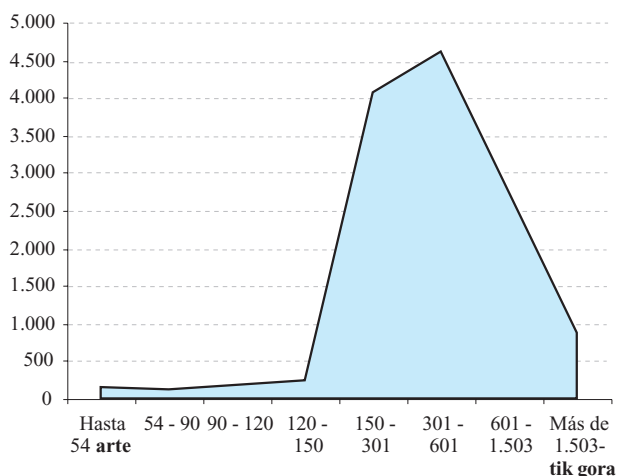

Nola banatzen dira aitortenak oinarri ezargarriaren arabera?

Oinarri ezargarriaren lehen lau tartetek aitorten kopuru osoaren %5,3 hartzen dute. Obligazio pertsonalarengatik salbuetsita dagoen minimoa 184.000,00 eurokoa denez, tarte horietan bi motatako subjektu pasiboak jasotzen dira:

- Obligazio errealagatik aitortu behar duten subjektu pasiboak, euren oinarri ezargarria 150.000 eurotik beherakoa denean (aitortzera behartuta daude beren ondasun eta eskubideen balioa edozein dela ere).
- 638.000,00 eurotik gorako ondasun eta eskubideak eduki eta, beren zorrak direla-eta minimo salbuesititik beherako ondarea osatzen dutenak.

Aurreko ekitaldietan ez bezala, aurkeztutako aitorten kopururik handiena 301 eta 601 mila euro bitarteko tartean ageri da (%35,6).

¿Cómo se distribuyen las declaraciones en relación a la base imponible?

Los cuatro primeros tramos de base imponible suponen el 5,3% del total de declaraciones. Dado que el mínimo exento por obligación personal es de 184.000,00 euros, en estos tramos se recogen:

- Los sujetos pasivos por obligación real cuya base imponible sea inferior a 150.000 euros (obligados a declarar independientemente del valor de sus bienes y derechos).
- Aquellos que posean bienes y derechos cuya valoración supere los 638.000,00 euros y que tengan deudas por un importe tal que determinen un patrimonio inferior al mínimo exento.

A diferencia de ejercicios anteriores, la mayor acumulación del número de declaraciones presentadas se concentra en el tramo de 301 a 601 miles de euros (35,6%).

150 eta 601 mila euro bitarteko oinarri ezargarriek ekitaldian aurkeztutako aitorten guztien %67 metatu dute.

Azken bi ekitaldietan ez bezala, aurkeztutako aitorten kopurua lehendabiziko lau tartetan eta azkenean gehitu da (248 aitorten gehiago). Aitorten kopururik handiena bildu duten tartetan (150 eta 1.503 mila euro bitartekoetan) aurreko urteetako joera mantendu da, eta 1.331 aitorten gutxiago izan dira.

2.2. ONDAREAREN OSAERA ETA BANAKETA PORTZENTUALA TARTEEN ETA ONDASUN MOTEN ARABERA

Nola dago osatua ondarea?

Aurreko ekitaldietan bezala, aitortutako ondasunak honela banatzen dira, zorrak kontuan hartu gabe:

- Erdia baino gehiago, %60,5 alegia, balio higikorak dira; horrexegatik du burtsako merkatuaren garapenak hain eragin handia.
- Ondasun higiezinak %23,4 dira.
- Hirugarren tokian kontu korranteetako edo aurrezki kontuetako gordailuak daude (%10,3).
- Bizitza aseguruak %2,0 hartzen dute.
- Eduki ekonomikoko gainerako ondasun eta esku-bideak %3,8 hartzen dute, eta horien artean jarduera enpresarial eta profesionaletatik datozenak nabarmentzen dira %0,9rekin.

Entre 150 y 601 miles euros de base imponible se encuentra el 67% del total de las declaraciones presentadas en el ejercicio.

A diferencia de los dos últimos ejercicios, en los cuatro primeros tramos y en el último aumenta el número de declaraciones presentadas (248 declaraciones más). En los tramos que acumulan el mayor número de declaraciones (de 150 a 1.503 miles de euros) se mantiene la tendencia de años anteriores y éstas disminuyen en 1.331.

2.2. COMPOSICIÓN DEL PATRIMONIO Y DISTRIBUCIÓN PORCENTUAL POR TRAMOS Y CLASES DE BIENES

¿Cómo se compone el patrimonio?

Como en ejercicios anteriores, el reparto de los bienes declarados, sin tener en cuenta las deudas, es el siguiente:

- Más de la mitad, el 60,5%, corresponde a los valores mobiliarios, de ahí la gran influencia del desarrollo del mercado bursátil.
- Los bienes inmuebles representan el 23,4%.
- Le siguen en tercer lugar, con un 10,3%, los depósitos en cuentas corrientes o cuentas de ahorro.
- Un 2,0% son los seguros de vida.
- El resto de los bienes y derechos de contenido económico representan el 3,8%, entre los que cabe destacar los derivados de las actividades empresariales y profesionales con una aportación del 0,9%.

GRÁFICO 2.3. GRAFIKOA
Ondarearen egitura
Estructura del patrimonio



GRÁFICO 2.4. GRAFIKOA
Ondarearen egitura portzentuala oinarri ezargarriaren tarteen arabera
 Estructura porcentual del patrimonio por tramos de base imponible



Oinarri ezargarriaren osagai positiboak tarteen arabera nola banatzen diren aztertzean, berriro ohar gaitzke ekitaldi hau aurrekoen jarraipena izan dela:

- Ondasun higiezinak beheko tartetean dira nagusi.
- Goiko tartetean balore higikorak nagusitzen dira. Azken hiru tartetean balore horiek ondarearen erdia baino gehiago hartzen dute, eta azkenekoan %74,0 izatera ere iristen dira.
- Kontu korranteetako eta aurrezki kontuetako gordailuek beheko tartetean dute pisu handiagoa (%20,0 inguru). Goiko tartetean, ordea, indarra galtzen dute, eta azken tartean %5,0 baino ez dira.
- Gainerako ondasun eta eskubideak gutxi aldatzen dira tarte batetik bestera: lehenengo tartean aitor-tutako ondarearen %5,7 dira, erdiko tartetean %8,0 eta %5,6 bitartean daude, eta azkenekoan %4,1 hartzen dute.

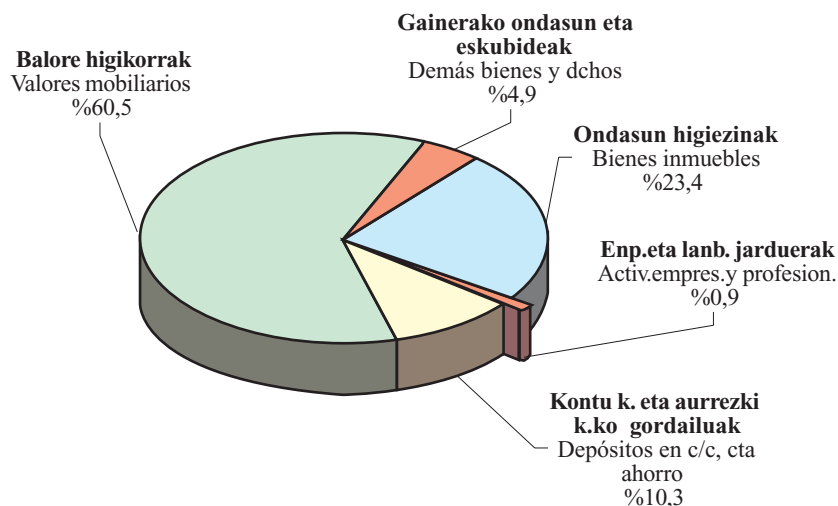
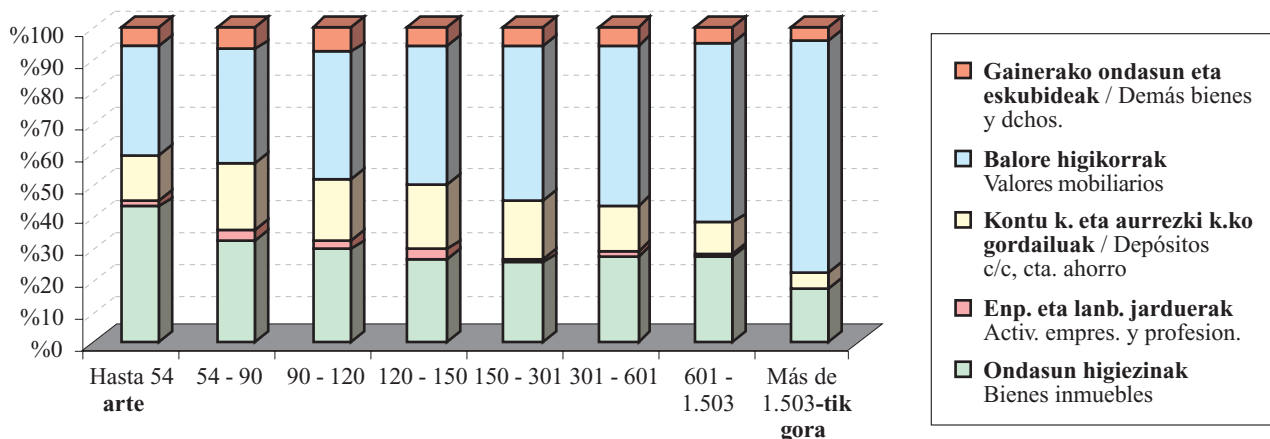
2002ko datuak aurreko ekitaldiarekin konparatzen badira, zazpi ondasun edo eskubide motak zenbateko txikiagoak dituztela ikus daiteke. Hona hemen gutxipenik garrantzitsuenak:

- Bursako merkatuaren portaera eskasa dela-eta, balore higikorak 449.583 mila euro jaitsi dira (%8,1).
- Kontu korranteetako eta aurrezki kontuetako gordailuak, agerikoak zein epekakoak, 22.388 mila euro jaitsi dira (%2,5).

Al analizar la distribución de los componentes positivos de la base imponible por tramos de la misma, se sigue manteniendo el reparto de los ejercicios anteriores:

- Los bienes inmuebles predominan en los tramos inferiores.
- En los tramos altos los más importantes son los valores mobiliarios. En los tres últimos tramos estos valores suponen más de la mitad del patrimonio, llegando a alcanzar en el último tramo el 74,0%.
- Los depósitos en cuenta corriente y cuenta de ahorros tienen un mayor peso en los tramos inferiores (alrededor del 20,0%), perdiendo importancia en los superiores hasta verse reducidos al 5,0% en el último tramo.
- Los demás bienes y derechos presentan menor variación entre los tramos, y pasan de representar el 5,7% del patrimonio declarado en el primer tramo, a suponer entre un 8,0% y 5,6% en los tramos intermedios y un 4,1% en el último tramo.

Si se comparan los datos de 2002 con el ejercicio anterior, se aprecia que hay siete tipos de bienes o derechos que presentan un menor importe. Las disminuciones más importantes corresponden a:

- Los valores mobiliarios, debido al mal comportamiento del mercado bursátil, han disminuido en 449.583 miles de euros, un 8,1%.
- Los depósitos en cuentas corrientes, cuentas de ahorro, a la vista o a plazos, que disminuyen en 22.388 miles, un 2,5%.

- Eskubide errealak, emakida administratiboak eta kontratuzko aukerak 3.386 mila euro gutxitu dira (%21,2).
- Eduki ekonomikoko gainerako ondasun eta eskubideak 41.844 mila euro jaitsi dira (%17,5).

Aldiz, kuantitatiboki gehien hazi diren ondasun eta eskubideak ondoko hauek dira:

- Ondasun higiezinak, 341.154 mila euro gehitu direnak (%20,8). 2002an onartutako berrikuspen katastralak eta merkatu inmobiliarioaren bilakaerak ekarri dute hazkunde hori, beste ondasun higiezin hiritar batzuei aplikatutako 60.100,00 euroko salbuespen berria gorabehera.
- Jarduera enpresarial eta profesionalak %3,3 hazi dira (2.556 mila euro gehiago).
- Jabetza intelektual edo industrialaren gaineko eskubideak 3.775 mila euro gehitu dira (%42,1).

- Los derechos reales, concesiones administrativas y opciones contractuales disminuyen en 3.386 miles (21,2%).
- Los demás bienes y derechos de contenido económico, que disminuyen 41.844 miles de euros (17,5%).

Por el contrario, los bienes y derechos que han tenido un mayor aumento cuantitativo han sido:

- Los bienes inmuebles, que se incrementan en 341.154 miles de euros, un 20,8%. A pesar de la nueva exención de 60.100,00 euros sobre otros inmuebles de naturaleza urbana, la revisión catastral aprobada en 2002 y la evolución del mercado inmobiliario han dado lugar a dicho incremento.
- Las actividades empresariales y profesionales crecen un 3,3%, con 2.556 miles de euros más.
- Los derechos sobre la propiedad intelectual o industrial se incrementan en 3.775 miles de euros, obteniendo el mayor crecimiento (42,1%).

GRÁFICO 2.5. GRAFIKOA
Aitortutako ondarea ondasun motaren arabera
Patrimonio declarado por tipo de bienes
2001-2002

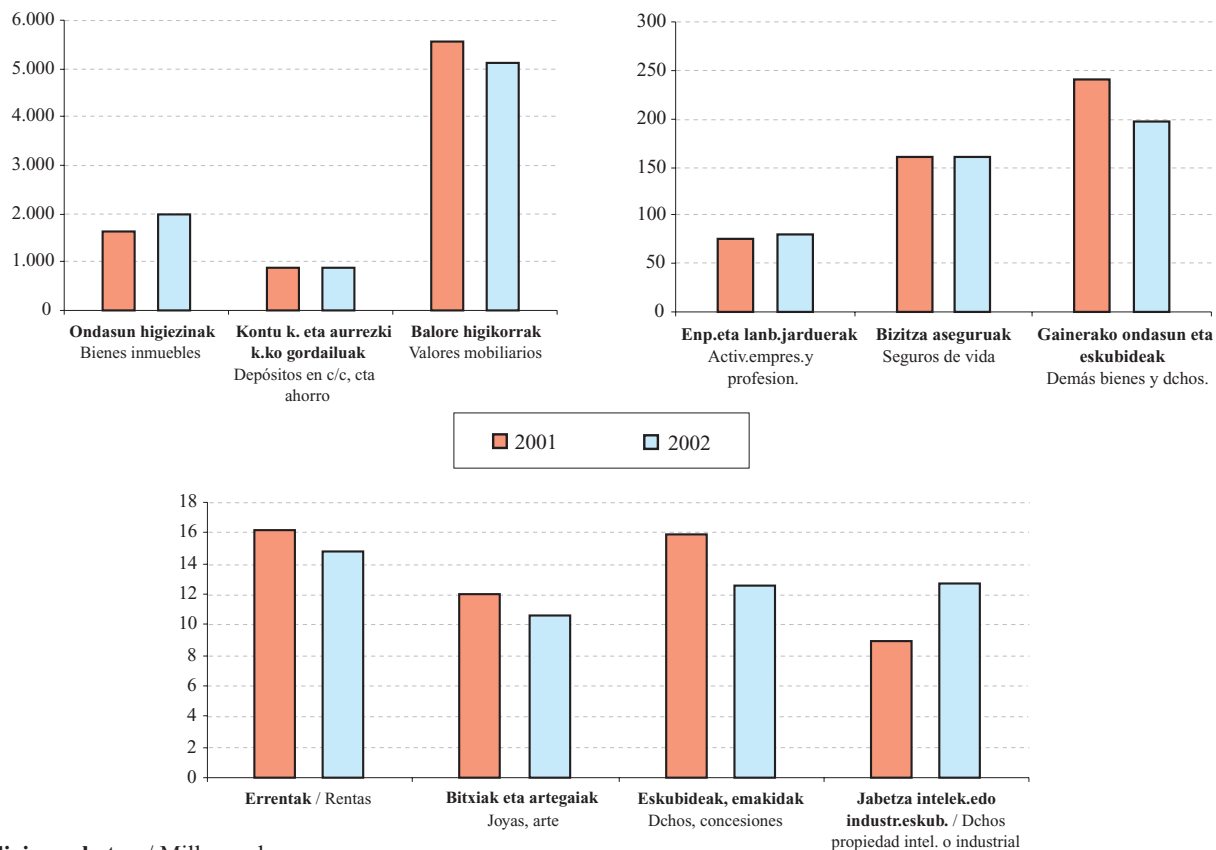

Miloi eurokotan / Millones de euros

GRÁFICO 2.6. GRAFIKOA
Aitorpen kopurua ondasun motaren arabera
 Número de declaraciones por tipo de bienes
 2001-2002

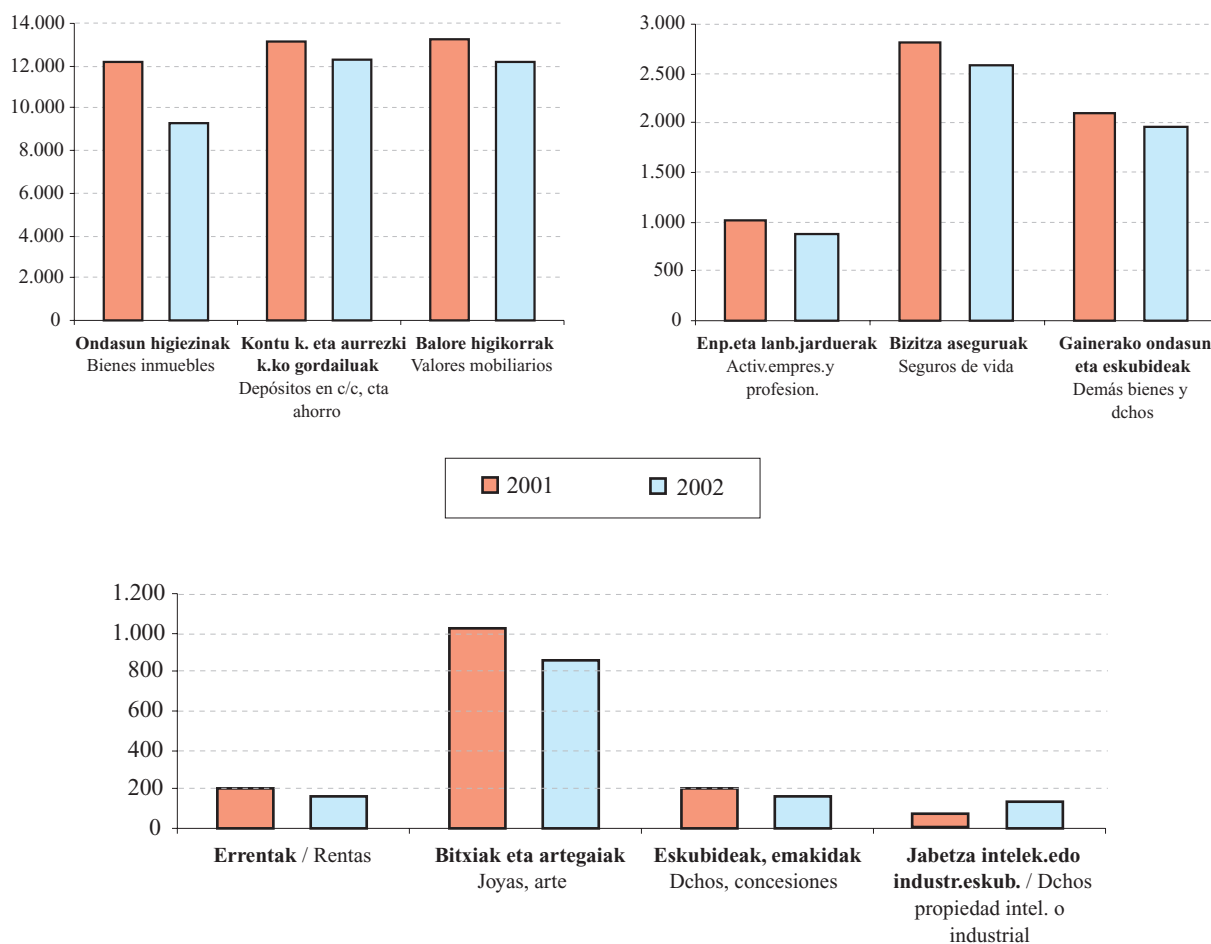

Zorrak gutxitu egin dira

2001ean zorrak gehitu baldin baziren, 2002an 2.384 mila euro jaitsi dira (%1,0 aurreko ekitaldiaren aldean). Ondasun eta eskubideek osatzen duten balioaren %2,9 izaten jarraitzen dute.

Disminuyen las deudas

A diferencia de lo ocurrido en 2001, en 2002 las deudas han disminuido en 2.384 miles de euros (1,0% respecto al ejercicio anterior) y siguen representando el 2,9% del valor de los bienes y derechos.

Zein ondasunek izan du aitorpen gehiago?

Zenbatekoekin gertatu bezala, aurkeztutako aitorpen kopurua aurreko urteen moduan banatzen da. Kopururik handiena hiru ondasun motatan aurkitzen dugu:

- Ondasun higiezinetan (%71,9).

¿Cuáles son los bienes con más declaraciones?

Al igual que sucede con los importes, la distribución del número de declaraciones se mantiene similar a años anteriores. El mayor número se concentra en tres tipos de bienes:

- Los bienes inmuebles (71,9%).

- Kontu korrante eta aurrezki kontuetako gordailuetan (%94,9).
- Balore higikorretan (%93,9).

Lehen aipatu ditugun zergaren aldaketak direla eta, aurkeztutako aitorten kopuruaren urtearteko bariazioa %7,7 jaitsi da, 2001ean baino 1.083 aitorten gutxiago aurkeztu direlako.

Kontzeptuen arabera, guztiek murrizten dute aitorten kopurua. Salbuespen bakarra jabetza intelektual eta industrialaren eskubideak dira, %91,7 gehitu direlako (66 aitorten gehiago).

Aitorten kopurua gehien gutxitu duten kontzeptuak hauek dira:

- Ondasun higiezinak, 2.821 aitorten gutxiago izan dituztenak (%23,3).
- Eskubide errealak, emakida administratiboak eta kontratuzko aukerak, 44 aitorten gutxiago aurkeztean %21,7 jaitsi direnak.
- Jarduera enpresarial eta profesionalak %14,2 jaitsi dira (143 aitorten gutxiago).
- Balore higikorrek 1.080 aitorten gutxiago izan dituzte (%8,2).

Aitorten eta aitortutako ondarearen banaketa batera aztertuz gero, nabarmendu behar da badirela hiru kontzeptu aitorten gutxiago eduki arren, aitortutako zenbatekoak gehitu dituztenak. Hauek dira:

- Ondasun higiezinak.
- Jarduera enpresarial eta profesionalak.
- Bizitza aseguruak.

Azpimarratzekoa da ondasun higiezinak beren zenbatekoa gehitzeaz gainera, pisu erlatiboa ere irabazi dutela zergan.

Bai zenbatekoan eta bai aitorten kopuruan igoerak dituen kontzeptu bakarra jabetza intelektual eta industrialaren eskubideak dira.

Aitortu diren gainerako ondasunetan, jaitsierak izan dira bai aitorten kopuruan eta bai aitortutako zenbatekoan; hala ere, azpimarratu behar da zenbatekoaren beherakada portzentuala aitorten kopuruarena baino txikiagoa izan dela.

- Los depósitos en cuentas corrientes y de ahorro (94,9%).
- Los valores mobiliarios (93,9%).

En la variación interanual del número de declaraciones presentadas, y debido a las modificaciones del impuesto ya comentadas, se constata un descenso del 7,7%, con 1.083 declaraciones menos que en 2001.

Por conceptos, todos disminuyen su número de declaraciones, con la única excepción de los derechos de la propiedad intelectual o industrial, que se incrementan un 91,7% (66 declaraciones más).

Los conceptos que experimentan los mayores descensos en cuanto a número de declaraciones son:

- Bienes inmuebles, que presentan 2.821 declaraciones menos (23,3%).
- Los derechos reales, concesiones administrativas y opciones contractuales, disminuyendo en 44 declaraciones (21,7%).
- Las actividades empresariales y profesionales disminuyen un 14,2% (143 declaraciones menos)
- Los valores mobiliarios, con un descenso de 1.080 declaraciones (8,2%).

Analizando conjuntamente la distribución de las declaraciones y el patrimonio declarado, se aprecia que existen tres conceptos en los que, pese a la reducción de su número de declaraciones, aumentan sus importes declarados:

- Los bienes inmuebles.
- Las actividades empresariales y profesionales.
- Los seguros de vida.

Hay que señalar que los bienes inmuebles, además de crecer en importe, han aumentado su peso relativo en el impuesto.

El único concepto que se incrementa tanto en importe como en número de declaraciones es el de derechos de la propiedad intelectual o industrial.

El resto de los bienes declarados descienden tanto en su número de declaraciones como en su importe declarado, siendo destacable el hecho de que el descenso porcentual del importe es inferior al del número de declaraciones.

2.3. OINARRI EZARGARRIA ETA OINARRI LIKIDAGARRIA

2002ko ekitaldiko oinarri ezargarrria 8.192 milioi eurokoa izan da guztira. Aurkeztutako aitorten kopuru osoarekin erlazioz gero, aitorten bakoitzeko batez besteko zenbatekoa 632 mila eurokoa da.

Oinarri ezargarriri murrizpena kentzen bazaio oinarri likidagarria lortzen dugu, ekitaldi honetan 5.882 milioi eurokoa izan dena.

Datuak aztertzeari ekin aurretik, kontuan eduki behar da zergaren baldintzak ez direla urte hauetan homogeneoak izan. Izan ere:

- 2000. urtean, minimo salbuetsia igotzeaz gainera, ohiko etxebizitza 150.253,03 euroraino geratzen da salbuetsita, eta errenta salbuetsiak eskuratzeko hartutako zorrak ez dira kontuan hartzen.
- 2001ean ere minimo salbuetsiak eta aitortzeko obligazioaren mugak gora egiten dute.
- 2002an minimo salbuetsiak eta aitortzeko obligazioaren mugak gora egiten dute berriro, eta salbuespen berri bat ezartzen da beste ondasun higiezin hiritar batzuei aplikatzeko.

2.3. BASE IMPONIBLE Y BASE LIQUIDABLE

La base imponible de 2002 ha ascendido a 8.192 millones de euros, que, en relación con el total de las declaraciones presentadas, da un importe medio de 632 mil euros por declaración.

A la base imponible se le resta la reducción, dando lugar a la base liquidable, que en este ejercicio ha sido de 5.882 millones de euros.

Antes de analizar los datos, hay que tener en cuenta que en estos años las condiciones del impuesto no son homogéneas ya que:

- En 2000 se ha aumentado el límite de exención, se ha convertido en renta exenta la vivienda habitual hasta 150.253,03 euros, y no se tienen en consideración las deudas contraídas para la adquisición de rentas exentas.
- En 2001 también ha aumentado el mínimo exento y el límite que determina la obligación de declarar.
- En 2002 se vuelven a incrementar el mínimo exento y el límite de obligación de declarar y se establece una nueva exención para otros bienes inmuebles de naturaleza urbana.

GRÁFICO 2.7 GRAFIKOA
Oinarri ezargarraren eta oinarri likidagarriaren bilakaera
Evolución de la base imponible y de la base liquidable

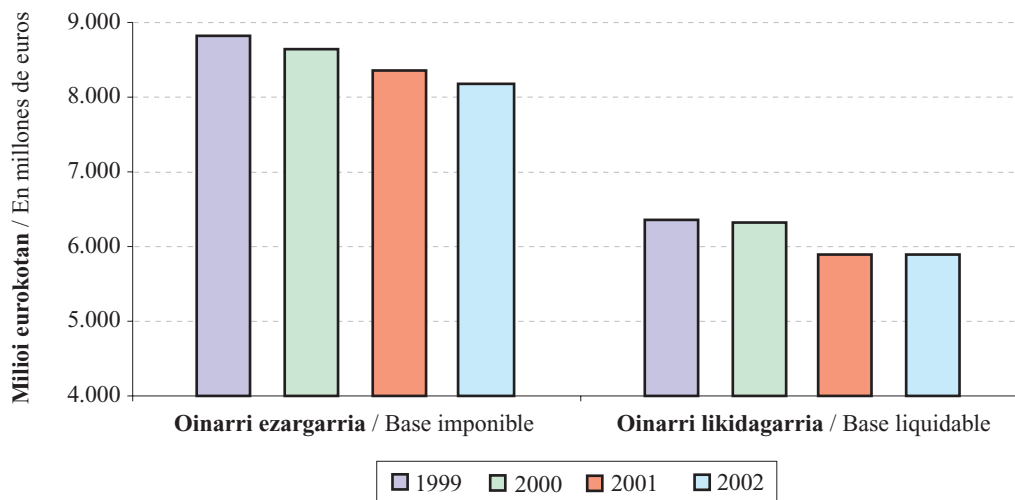

2002. urtean aitorten kopurua %7,7 jaitsi den arren, oinarri ezargarria %2,0 bakarrik gutxitu da, eta horren ondorioz aitorten bakoitzeko batez besteko zenbatekoak gora egin du 2001. urtearen aldean.

Oinarri ezargarria murrizteko gehieneko muga 184.000,00 euroraino handitu da. Zenbateko hori aitorten guztietan aplikatu daiteke, zerga ordaintzeko obligazio erreala duten subjektu pasiboen aitortenetan izan ezik. 2002. urtean aplikatutako murrizpenek emaitza hau ekarri dute guztira: aurreko urtean baino 170.288 euro gutxiago (%6,9).

Oinarri ezargarria %2,0 jaitsi arren, behin murrizpenak aplikatuta, oinarri likidagarriak ez du aldaketarik 2001ean lortutakoarekin konparatuta.

2.4. ORDAINDU BEHARREKO KUOTA ETA BATEZ BESTEKO TASA

Oinarri likidagarria behin kalkulatu, karga eskala aplikatzen da kuota osoa lortzeko. Ekitaldi honetan 44.051 mila euroko emaitza izan du. Kuota horri kenkariak kentzen badizkiogu ordaindu beharreko kuota ateratzen da.

Hona hemen nola banatu den **kuota osoa**:

- %34,3 (15.121 mila euro) kuota osoaren soberakinagatik aplikatutako kenkariari dagokio.
- %0,03 (14.306 euro), zergak atzerrian ordaintzeagatik eta kuota Ceuta eta Melillan hobaritzeagatik kentzen da.
- Gainerako %65,64a ordaindu beharreko kuota da, 28.916 mila euro guztira.

Aurreko urtearekin konparatuta, kuota osoa 325 mila euro gehitu da (%0,7). Igoera horren arrazoia haxe dugu: nahiz eta tarifa %2 deflaktatu eta oinarri likidagarriak ez duen aldaketarik izan, goiko tartean (zerga tasarik altuena aplikatzen den tartean) aitorten gehiago aurkeztu dira eta oinarriaren zenbatekoak ere gora egin du.

Kenkariak %12,1 gehitu dira 2002. urtean, eta horren ondorioz, ekitaldian ordaindu beharreko kuota %4,3 jaitsi da kuota osoak gora egin arren.

En 2002, aunque el número de declaraciones desciende un 7,7%, la base imponible sólo baja un 2,0%, lo que da lugar a un aumento en el importe medio por declaración con respecto a 2001.

El límite máximo de reducción de la base imponible ha aumentado a 184.000,00 euros. Este importe es aplicable en todas las declaraciones, salvo en aquellas que correspondan a sujetos pasivos por obligación real de contribuir. El resultado total de las reducciones practicadas en 2002 ha sido inferior en 170.288 euros a la del año anterior (6,9%).

Aunque se da un descenso del 2,0% en la base imponible, una vez aplicadas las reducciones correspondientes, la base liquidable permanece constante respecto a la obtenida en 2001.

2.4. CUOTA A INGRESAR Y TIPO MEDIO

Una vez calculada la base liquidable, se aplica la escala de gravamen para obtener la cuota íntegra, que en este ejercicio ha ascendido a 44.051 miles de euros. A esta cuota se le restan las deducciones y esto da como resultado la cuota a ingresar.

La **cuota íntegra** obtenida se distribuye de la siguiente forma:

- El 34,3%, 15.121 miles de euros, corresponde a la deducción por exceso de cuota íntegra del impuesto.
- El 0,03%, 14.306 euros, se deduce por el pago de impuestos en el extranjero y la bonificación de la cuota en Ceuta y Melilla.
- El restante 65,64% es la cuota a ingresar, que ha ascendido a 28.916 miles de euros.

La cuota íntegra ha aumentado este año en 325 miles de euros (0,7%) con respecto al año anterior. Este incremento se explica porque, a pesar de que la tarifa se ha deflactado un 2% y de que la base liquidable no ha variado, hay un mayor número de declaraciones y un mayor importe de base en el tramo superior (en el que el tipo impositivo es el más alto).

Las **deducciones** en 2002 aumentan un 12,1%, haciendo que la cuota a ingresar del ejercicio descienda un 4,3%, a pesar del incremento de la cuota íntegra.

GRÁFICO 2.8 GRAFIKOA

Kuota osoa
Cuota íntegra

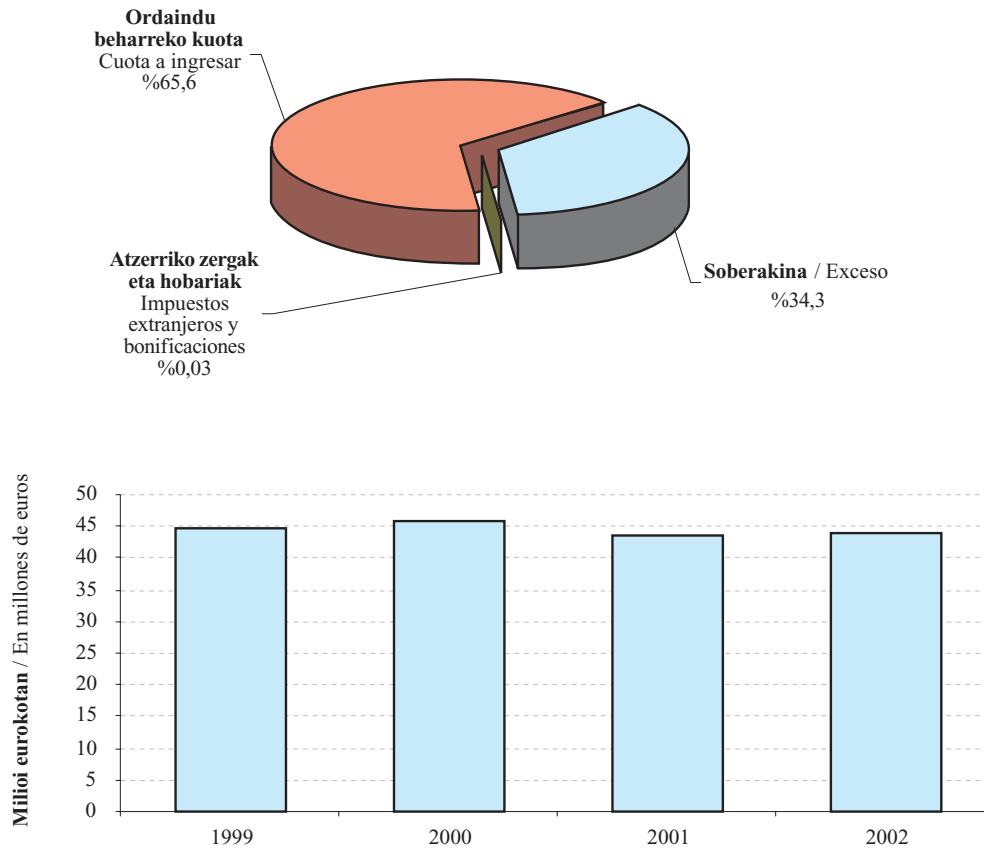

Zergaren kenkariak kuotaren soberakina, atzerriko zergak eta hobariak kontuan hartuz finkatzen dira:

- Obligazio pertsonalagatik tributatu behar duten subjektu pasiboek muga bat dute jarria kuota osoan, eta da kuota horrek, Pertsona Fisikoen Errentaren gaineko Zergaren kuota osoarekin batera, ezin duela azken zerga honen oinarri ezargarri osoaren %70 gaintitu. Aurreko ekitaldiarekin konparatuta, soberakin hori 1.754 mila euro gehitu da 2002an, %13,1.
- Bestalde, atzerrian ordaindutako zergak eta Ceutan eta Melillan helbideratutako ondasun eta eskubideengatik jasotako hobariak 120 mila euro gutxitu dira (%89,4).

Las deducciones del impuesto vienen determinadas por el exceso de cuota, los impuestos extranjeros y las bonificaciones:

- Los sujetos pasivos sometidos al impuesto por obligación personal tienen un límite en la cuota íntegra: dicha cuota, junto con la correspondiente a la del Impuesto sobre la Renta de las Personas Físicas, no podrá exceder del 70% del total de la base imponible de este último impuesto. En 2002 dicho exceso se ha incrementado en 1.754 miles de euros, un 13,1% respecto al del ejercicio anterior.
- Por su parte, los impuestos satisfechos en el extranjero y la bonificación por los bienes y derechos situados en Ceuta y Melilla han disminuido en 120 miles de euros (89,4%).

GRÁFICO 2.9 GRAFIKOA
Kenkarien bilakaera
 Evolución de las deducciones



Kuota osotik kenkariak kenduz gero **ordaindu beharreko kuota**, hau da, zergagatik benetan ordaindu behar dena lortzen da. Kuota hori 28.916 mila eurokoa izan da 2002. urtean, aurreko urtean baino 1.309 mila euro gutxiago (-%4,3).

Tras restar las deducciones del importe de la cuota íntegra se obtiene la **cuota a ingresar**, que es la tributación efectiva del impuesto. En 2002 dicha cuota se ha situado en 28.916 mil euros, 1.309 miles de euros menos que la obtenida en el ejercicio anterior (-4,3%).

GRÁFICO 2.10 GRAFIKOA
Ordaindu beharreko kuotaren bilakaera
 Evolución de la cuota a ingresar



Ekitaldiko batez besteko tasa efektiboa %0,49koa izan bada ere, bere balioa tasa hauen artean mugitzen da: %0,20 301 mila euro bitarteko tartetan eta %0,68 1.503 mila eurotik gorako oinarri ezgarrietan.

El tipo medio efectivo del ejercicio se ha situado en el 0,49%, pero su valor varía entre el 0,20% de los tramos de hasta 301 miles de euros y el 0,68% correspondiente a las bases imponibles superiores a 1.503 miles de euros.

2.5. ESKUALDEEN ARABERA

Zergaren aitorten bateratua eskualdeka banatuz gero, ikus daiteke portzentajerik handienak Donostian metatzen direla:

- 7.220 aitorten (%55,7).
- Aitortutako oinarri likidagarriaren %70,5.
- Ordaindu beharreko kuotaren %75,4.

Gainerako eskualdeetan kontzeptuek oso pisu txikia dutenez, zergak eskualde bakoitzean duen egituran zentratu da azterketa.

2.5. POR COMARCAS

La declaración consolidada del impuesto distribuida por comarcas muestra el elevado grado de concentración existente en Donostia:

- 7.220 declaraciones (55,7%).
- Concentra el 70,5% de la base liquidable declarada.
- El 75,4% de la cuota a ingresar del impuesto.

Como consecuencia, en el resto de las comarcas la representatividad de los distintos conceptos es muy baja, lo que hace que el análisis se centre en la estructura del impuesto en cada una.

GRÁFICO 2.11 GRAFIKOA
Ondarearen egitura portzentuala eskualdeka
Estructura porcentual del patrimonio por comarcas

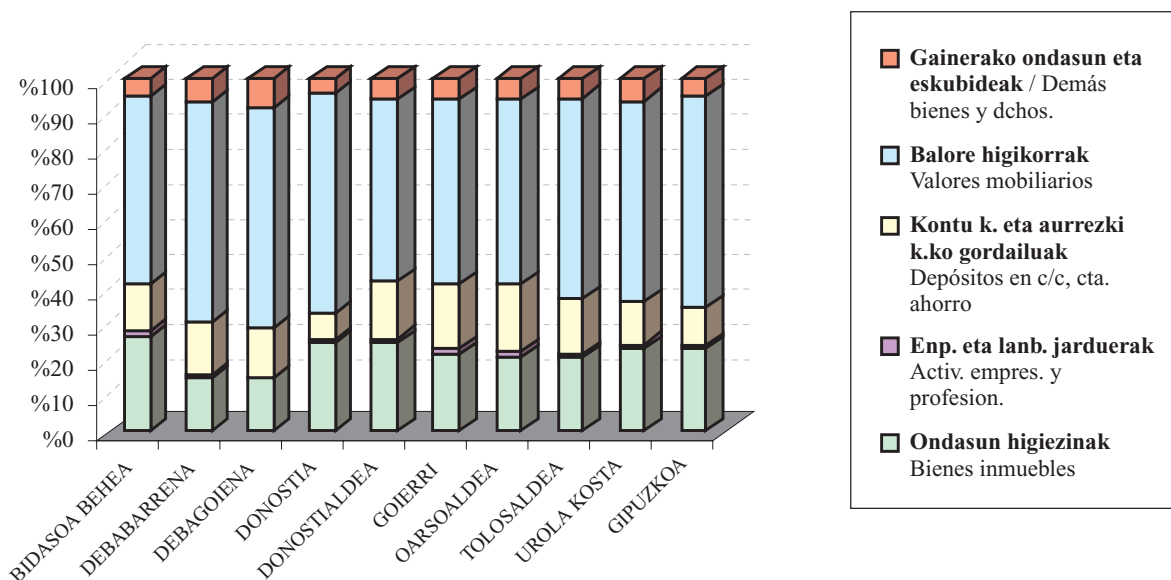

Batera hartuta, eskualde bakoitzean aitortutako zerga kontzeptuek lurralde historiko osoaren proportzio bera dute beren banaketan, alde txiki batzuk ageri badira ere:

En conjunto, la distribución de los conceptos tributarios declarados en cada comarca guarda la misma proporción que en el total del Territorio Histórico, aunque con ligeras diferencias:

- Oinarri ezargarriaren erdia baino gehiago balore higikorrei dagokie, hauen partaidetza Donostiako %64,2tik Goierriko %53,5era bitartean badago ere.
- Ondasun higiezinaren kasuan, portzentajeak Bidasoa Beheko %28,1etik Debarreneko %14,9ra bitartean dabilta.
- Ageriko nahiz epekako kontu korrante edo aurrezki kontuetako gordailuak Oarsoaldeko %19,7tik Donostiako %8,3ra bitartean mugitzen dira.

Donostian, balore higikorrek hartzen dute ondarearen portzentajerik handiena (%64,2), eta haien atzetik ondasun higiezinak daude (%25,6). Gordailuek Gipuzkoako partaidetzarik txikiena dute (%8,8), eta jarduera enpresarial eta profesionalak tasarik baxuenen artean daude (%0,9).

Hala ere, ordaindu beharreko kuotak eskualde honetan bakarrik du Lurraldeko proportzio bera (oinarri ezargarriaren %0,4). Batez besteko tasa efektiborik handiena ere eskualde honetan ageri da: %0,53.

Bidasoa Behea, bere aldetik, ondasun higiezin gehien aitortu dituen eskualdea da berriz ere. Balore higikorretan proportzio txikia du (%55,4), baina gordailuetan eta jardueretan Gipuzkoakoa gainditzen du (%14,2 eta %1,5 hurrenez hurren). Gainera, zorren portzentajerik handiena eskualde honetan ageri da: %4,4.

Jarduera enpresarial eta profesionalen proportziorik handiena **Goierrik, Donostialdeak, eta Bidasoa Beheak** lortu dute: %1,8, 1,6 eta %1,5 hurrenez hurren. Era berean, lehenengo bietan balore higikorrek antzeko proportzioa dute (%53,5 eta %53,7). Aldiz, balore higiezinetan proportzioak aldatu egiten dira: higiezinak Bidasoa Behean nagusitzen diren bitartean (%28,1), Donostialdean ondare osoaren %25,4 dira eta Goierriin %22,2.

Debarrena eta **Debagoieneko** eskualdeetan ondareak duen egitura oso antzekoa da: balore higikorrek %63,6 eta 63,5 dira hurrenez hurren; ondasun higiezinak pisu gutxienekoak dira eskualde guztiak hartuta (%14,9 eta %15,0); eta gordailuak %15,2 eta %14,0 dira.

Oarsoaldeak eta **Goierrik** ere oso antzeko egitura dute. Bietan balore higikorrek Gipuzkoako portzentajerik baxuenak dituzte (%53,6 eta %53,5); gordailuek, ordea, proportziorik altuena lortzen dute (%19,7 eta %18,7).

- Más de la mitad de la base imponible corresponde a los valores mobiliarios, si bien su participación oscila entre el 64,2% de Donostia y el 53,5% de Goierri.
- Los bienes inmuebles se mueven entre el 28,1% de Bidasoa Behea y el 14,9% de Debarrena.
- Los depósitos en cuenta corriente, cuenta de ahorros, a la vista o a plazos varían entre el 19,7% de Oarsoaldea y el 8,3% de Donostia.

En **Donostia**, los valores mobiliarios representan el mayor porcentaje del patrimonio (64,2%), seguidos de los bienes inmuebles (25,6%). Los depósitos presentan la menor participación del Territorio (8,8%) y las actividades empresariales y profesionales el 0,9%, una de las más bajas.

Sin embargo, es la única comarca que presenta la misma proporción de la cuota a ingresar que el total del Territorio (el 0,4% de la base imponible). Así mismo, es la que tiene el tipo medio efectivo más elevado: el 0,53%.

Por su parte, **Bidasoa Behea** sigue siendo la comarca con mayor proporción de bienes inmuebles declarados y muestra una proporción baja (el 55,4%) de valores mobiliarios, aunque superior a la del total de Gipuzkoa en los depósitos (14,2%) y en actividades (1,5%). Además, es la que tiene el porcentaje de deudas más elevado: el 4,4%.

Goierri, Donostialdea y Bidasoa Behea son las tres comarcas con mayor proporción del valor de las actividades empresariales y profesionales, con el 1,8%, 1,6% y el 1,5% respectivamente. Así mismo, en las dos primeras los valores mobiliarios presentan una proporción similar (53,5 y 53,7%). Respecto a los bienes inmuebles las proporciones cambian y tras Bidasoa Behea (28,1%), en Donostialdea representan el 25,4% del patrimonio total y en Goierri el 22,2%.

La estructura del patrimonio en las comarcas de **Debarrena y Debagoiena** es casi idéntica: los valores mobiliarios alcanzan el 63,6 y 63,5%, respectivamente; los bienes inmuebles tienen el menor peso de entre todas las comarcas (14,9 y 15,0%, respectivamente) y los depósitos representan el 15,2 y 14,0%, respectivamente.

También **Oarsoaldea y Goierri** muestran una estructura muy similar. En ambas los valores mobiliarios representan los porcentajes más bajos del Territorio (53,6 y 53,5% respectivamente) y los depósitos alcanzan la proporción más alta (19,7 y 18,7%, respectivamente).

Tolosaldean eta **Urola Kostan** balore higikorrek antzeko portzentajea dute ondarean (%58,5 eta %58,2 hurrenez hurren). Gainerako kontzeptuetan, aldiz, portzentajeak asko aldatzen dira: Tolosaldean balore higikorrek ondare osoaren %20,9 dira (Gipuzkoakoa baino txikiagoa) eta Urola Kostan %23,9. Gordailuek %12,8 partaidetza dute Urola Kostan (baxuenetako bat), eta Tolosaldean %16,4 dira.

En **Tolosaldea** y **Urola Kosta** los valores mobiliarios participan en el patrimonio en porcentaje similar (58,5 y 58,2%, respectivamente). El resto de conceptos, sin embargo, presenta porcentajes dispares: los bienes inmuebles son el 20,9% del patrimonio total en Tolosaldea (inferior al total de Gipuzkoa) y el 23,9% en Urola Kosta; los depósitos en Urola Kosta tienen una de las menores participaciones (12,8%), mientras en Tolosaldea suponen el 16,4%.

ARAUDIAREN ERANSKINA

Hona hemen 2002. eta 2003. urteetan zerga honi eragin dioten xedapen arauemaileak:

- **5/2002 Foru Araua**, maiatzaren 13koa, Gipuzkoako Lurralde Historikorako hainbat zerga neurri onartzen dituena. 2002ko urtarrilaren 1etik aurrera aplikatzeko neurriak dira. Ondarearen gaineko Zergari dagokionez, arau honek zergaren tarifa deflaktatzen du, eta murrizpenak eta aitortzeko obligazioaren mugak portzentaje berean gehitzen ditu. Horrez gain, 60.100,00 eurorainoko beste salbuespen bat ezartzen du ondasun higiezin hiritarrei aplikatzeko, eta aukera ematen da Gipuzkoan obligazio pertsonalagatik tributatzeko egoitza beste herrialde batera aldatzen dezan.
- **1/2003 Foru Araua**, urtarrilaren 29koa, Gipuzkoako Lurralde Historikoaren zerga araudia Ekonomia Itun berrira egokitzen duena.
- **31/2002 Foru Agindua**, urtarrilaren 28koa, Ondare Eskualdaketa eta Egintza Juridiko Dokumentatuen gaineko Zerga, Ondarearen gaineko Zerga, Oinordetza eta Dohaintzen gaineko Zerga eta Zenbait Garraio bideren gaineko Zerga Berezia kudeatzean aplikagarri diren ibilgailu eta itsasontzi erabilien batez besteko salmenta prezioak onartzen dituena.
- **Agindua, 2003ko otsailaren 6koa**, merkatu arautuetan negoziatutako baloreen zerrenda eta 2002ko laugarren hiruhilekoari dagokion batez besteko negoziazio balioa 2002ko Ondarearen gaineko Zergaren ondorioetarako onartzen dituena.

ANEXO NORMATIVO

En 2002 y 2003 las disposiciones normativas que han afectado al impuesto han sido las siguientes:

- **Norma Foral 5/2002**, de 13 de mayo, por la que se aprueban determinadas medidas tributarias para el Territorio Histórico de Gipuzkoa, y que surtirán efectos a partir del 1 de enero de 2002. En lo que respecta al Impuesto sobre el Patrimonio, se deflacta la tarifa y se incrementan en el mismo porcentaje las reducciones y los importes que determinan la obligación de declarar. Se introduce una nueva exención de hasta 60.100,00 euros aplicable a los bienes inmuebles de naturaleza urbana y la opción de tributar por obligación personal en Gipuzkoa en el supuesto de cambio de residencia a otro país.
- **Norma Foral 1/2003**, de 29 de enero, por la que se adapta la normativa tributaria del Territorio Histórico de Gipuzkoa al nuevo Concierto Económico.
- **Orden Foral 31/2002**, de 28 de enero, por la que se aprueban los precios medios de venta de vehículos y embarcaciones usados, aplicables en la gestión de los Impuestos sobre Transmisiones Patrimoniales y Actos Jurídicos Documentados, Impuesto sobre el Patrimonio, Impuesto sobre Sucesiones y Donaciones e Impuesto sobre Determinados Medios de Transporte.
- **Orden de 6 de febrero de 2003** por la que se aprueba la relación de valores negociados en mercados organizados, con su valor de negociación media correspondiente al cuarto trimestre de 2002, a efectos del Impuesto sobre el Patrimonio del año 2002.

E.2.1. TAULA ONDAREAREN GAINEN ZERGAREN AITORPENAK. 1988-2002
CUADRO E.2.1. DECLARACIONES DEL IMPUESTO SOBRE EL PATRIMONIO. 1988-2002

URTEAK AÑOS	AITORPEN KOPURUA N.º DECLARACIONES	% BARIAZIOA VARIACIÓN %
1988	14.118	
1989	15.226	7,8
1990	17.267	13,4
1991	17.905	3,7
1992	15.132	-15,5
1993	15.675	3,6
1994	15.793	0,8
1995	15.434	-2,3
1996	15.820	2,5
1997	16.333	3,2
1998	16.797	2,8
1999	16.576	-1,3
2000	15.487	-6,6
2001	14.038	-9,4
2002	12.955	-7,7

E.2.2. TAULA ONDAREAREN GAINEKO ZERGAREN AITORPEN BATERATUA
CUADRO E.2.2. DECLARACIÓN CONSOLIDADA DEL IMPUESTO SOBRE EL PATRIMONIO

KONTZEPTUA	CONCEPTO	ZENBATEKOA IMPORTE
Ondasun higiezinak	Bienes inmuebles	1.978.403
Enpresa eta lanbide jarduerak	Activ. empresariales y profesionales	79.097
K/k eta aur. kontuen gord. luak, agerian edo epeka	Dep. en c/c, cta de ahorro, a la vista o a plz.	866.765
Balore higikorak	Valores mobiliarios	5.102.991
Bizitza aseguruak	Seguros de vida	161.153
Aldi-baterako eta biziarteko errentak	Rentas temporales y vitalicias	14.850
Bitxiak, apain-larruak eta ibilgailuak	Joyas, pieles de caráct. suntuario y vehículos	9.065
Artegaiak eta zaharkinak	Objetos de arte y antigüedad	1.527
Esk. erreal, emakida adm., kont. aukerak	Dchos r., conces. adm., opc. contractuales	12.579
Jabetza intelekt. edo industrialaren eskubideak	Dchos de la propiedad intelectual o ind.	12.742
Eduki ekonomikoko beste ond. eta eskub.ak	Demás bs y dchos de contenido econ.	197.919
Ondarea guztira	Total patrimonio	8.437.091
Zorrak	Deudas	244.716
Oinarri ezargarria	Base imponible	8.192.375
Murrizketa	Reducción	2.310.534
Oinarri likidagarria	Base liquidable	5.881.841
Kuota osoa	Cuota íntegra	44.051
Soberakina	Exceso	15.121
Atzerriko zerg., eta Ceuta eta Melillako hobariak	Imp. extranjeros y bonificación Ceuta y Melilla	14
Kuotako kenkariak	Deducciones de la cuota	15.135
ORDAINDU BEHARREKO KUOTA	CUOTA A INGRESAR	28.916

Zenbatekoa mila eurokotan / Importe en miles de euros

E.2.3. TAULA OINARRI EZARGARRIA, OINARRI LIKIDAGARRIA, MURRIZPENAK ETA ORDAINITZEKO KUOTA. BILAKAERA

CUADRO E.2.3. EVOLUCIÓN DE LA BASE IMPONIBLE, BASE LIQUIDABLE, REDUCCIONES Y DE LA CUOTA A INGRESAR

KONTZEPTUA	CONCEPTO	1999	2000	2001	2002	% BARIAZIOA VARIACIÓN %		
						00/99	01/00	02/01
OINARRI EZARGARRIA	BASE IMPONIBLE							
Aitorpen kopurua	N.º declaraciones	16.576	15.487	14.038	12.955	-6,6	-9,4	-7,7
Zenbatekoa	Importe	8.803.972	8.652.527	8.361.943	8.192.375	-1,7	-3,4	-2,0
Batez besteko zenbatekoa	Importe medio	531	559	596	632	5,2	6,6	6,2
MURRIZPENAK	REDUCCIONES							
Zenbatekoa	Importe	2.458.687	2.336.064	2.480.822	2.310.534	-5,0	6,2	-6,9
OINARRI LIKIDAGARRIA	BASE LIQUIDABLE							
Zenbatekoa	Importe	6.345.284	6.316.463	5.881.121	5.881.841	-0,5	-6,9	0,0
SARTU BEHARREKO KUOTA	CUOTA A INGRESAR							
Zenbatekoa	Importe	31.951	31.774	30.225	28.916	-0,6	-4,9	-4,3
BATEZ BESTEKO T. EFEKTIBOA	TIPO MEDIO EFECTIVO							
Sartu beh. kuota/Oinar. likidag.	Cuota a ing./Base liquidable	0,50%	0,50%	0,51%	0,49%	-0,1	2,2	-4,3

Zenbatekoa mila eurokotan / Importe en miles de euros

E.2.4. TAULA AITORPEN KOPURUA ETA OINARRI EZARGARRIAREN OSAGAIEN ZENBATEKOA TARTEEN ARABERA

CUADRO E.2.4. NÚMERO DE DECLARACIONES E IMPORTE DE LOS COMPONENTES DE LA BASE IMPONIBLE POR TRAMOS

KONZEPOTUA CONCEPTO	OINARRI EZARGARRIEN MAILAK / TRAMOS DE BASE IMPONIBLE (mila eurokotan / miles euros)																GUZTIRA TOTAL	
	HASTA 54 ARTE		54 - 90		90 - 120		120 - 150		150 - 301		301 - 601		601 - 1.503		MAS 1.503-tik GORA			
	Ait. Kop. N.º decl.	Zenbat. Importe	Ait. Kop. N.º decl.	Zenbat. Importe	Ait. Kop. N.º decl.	Zenbat. Importe	Ait. Kop. N.º decl.	Zenbat. Importe	Ait. Kop. N.º decl.	Zenbat. Importe	Ait. Kop. N.º decl.	Zenbat. Importe	Ait. Kop. N.º decl.	Zenbat. Importe	Ait. Kop. N.º decl.	Zenbat. Importe	Ait. Kop. N.º decl.	Zenbat. Importe
Ondasun higiezinak																		
Bienes inmuebles	90	5.167	82	3.993	115	6.176	141	9.117	2.487	245.671	3.351	549.433	2.276	683.489	770	475.357	9.312	1.978.403
Enpresa eta lanbide jarduerak																		
Activ. empresariales y profesionales	18	271	15	472	25	597	19	1.061	319	16.467	294	26.982	140	19.640	37	13.608	867	79.097
K/k eta aur. kontuen gord. luak, agerian edo epeka																		
Dep. en c/c, eta de ahorro, a la vista o a plz	138	1.722	123	2.630	165	4.168	221	7.260	3.811	183.772	4.368	291.540	2.624	239.639	839	136.033	12.289	866.765
Balore higikorak																		
Valores mobiliarios	115	4.259	112	4.556	152	8.474	202	15.378	3.731	487.819	4.361	1.033.794	2.645	1.441.229	849	2.107.482	12.167	5.102.991
Bizitza aseguruak																		
Seguros de vida	15	169	18	458	30	667	46	1.164	783	27.876	960	50.270	564	46.370	180	34.178	2.596	161.153
Aldi-baterako eta biziarteko errentak																		
Rentas temporales y vitalicias	0		4	84	3	202	4	171	53	2.656	58	4.652	31	3.369	9	3.717	162	14.850
Bitxiak, apain-larruak eta ibilgailuak																		
Joyas, pieles de caract. suntuario y vehiculos	11	119	12	142	25	339	20	427	265	2.457	273	1.954	164	1.549	45	2.078	815	9.065
Artegaiak eta zaharkinak																		
Objetos de arte y antigüedad	2	21	1	12	0		2	44	8	57	14	122	12	691	5	579	44	1.527
Esk. erreal, emakida adm., kont. aukerak																		
Dehos r., conces. adm., opc. contractuales	2	57	4	65	1	48	1	7	26	1.352	52	3.370	46	3.551	27	4.128	159	12.579
Jabetza intelekt. edo industrialaren eskubideak																		
Dchos de la propiedad intelectual o ind.	0		0		0		1	9	36	1.994	47	4.231	41	4.645	13	1.862	138	12.742
Eduki ekonomikoko beste ond. eta eskub. ak																		
Demás bienes y dchos de contenido econ.	26	325	9	117	32	422	32	241	522	19.452	682	48.321	446	58.344	213	70.699	1.962	197.919
ONDAREA, GUZTIRA																		
TOTAL PATRIMONIO		12.111		12.529		21.092		34.879		989.573		2.014.670		2.502.518		2.849.721		8.437.091
Zorrak																		
Deudas	89	10.855	64	3.259	49	2.165	72	3.808	830	38.109	1.018	57.071	692	60.676	310	68.774	3.124	244.716
OINARRI EZARGARRIA																		
BASE IMPONIBLE	148	1.256	128	9.269	178	18.927	230	31.070	4.068	951.465	4.612	1.957.599	2.731	2.441.842	860	2.780.947	12.955	8.192.375

Zenbatekoa mila eurokotan / Importe en miles de euros

E.2.5. TAULA AITORTUTAKO ONDAREAREN OSAERA PORTZENTUALA. 2001-2002
CUADRO E.2.5. COMPOSICIÓN PORCENTUAL DEL PATRIMONIO DECLARADO. 2001-2002

KONTZEPTUA	CONCEPTO	2001		2002		BARIAZIOA VARIACIÓN	
		Zenbatekoa	O.E. %	Zenbatekoa	O.E. %	Zenbatekoa	%
		Importe	% S/ B.I.	Importe	% S/ B.I.	Importe	%
Ondasun higiezinak	Bienes inmuebles	1.637.250	19,0	1.978.403	23,4	341.154	20,8
Enpresa eta lanbide jarduerak	Activ. empresariales y profesionales	76.541	0,9	79.097	0,9	2.556	3,3
K/k eta aur. kontuen gord.luak, agerian edo epeka	Dep. en c/c, cta de ahorro, a la vista o a plz.	889.153	10,3	866.765	10,3	-22.388	-2,5
Balore higikorrek	Valores mobiliarios	5.552.575	64,5	5.102.991	60,5	-449.583	-8,1
Bizitza aseguruak	Seguros de vida	160.629	1,9	161.153	1,9	524	0,3
Aldi-baterako eta biziarteko errentak	Rentas temporales y vitalicias	16.204	0,2	14.850	0,2	-1.354	-8,4
Bitxiak, apain-larruak eta ibilgailuak	Joyas, pieles de caráct. suntuario y vehículos	9.785	0,1	9.065	0,1	-721	-7,4
Artegaiak eta zaharrikak	Objetos de arte y antigüedad	2.212	0,0	1.527	0,0	-686	-31,0
Esk. erreal, emakida adm., kont. aukerak	Dchos r., conces. adm., opc. contractuales	15.965	0,2	12.579	0,1	-3.386	-21,2
Jabetza intelekt. edo industrialaren eskubideak	Dchos de la propiedad intelectual o ind.	8.966	0,1	12.742	0,2	3.775	42,1
Eduki ekonomikoko beste ond. eta eskub.ak	Demás bienes y dchos de contenido econ.	239.763	2,8	197.919	2,3	-41.844	-17,5
ONDAREA, GUZTIRA	TOTAL PATRIMONIO	8.609.043	100,0	8.437.091	100,0	-171.951	-2,0
Zorrak	Deudas	-247.100	-2,9	-244.716	-2,9	2.383	-1,0
OINARRI EZARGARRIA	BASE IMPONIBLE	8.361.943	97,1	8.192.375	97,1	-169.568	-2,0

Zenbatekoa mila eurokotan / Importe en miles de euros

E.2.6. TAULA AITORPEN KOPURUAREN BANAKETA PORTZENTUALA. 2001-2002
CUADRO E.2.6. DISTRIBUCIÓN PORCENTUAL DEL NÚMERO DE DECLARACIONES. 2001-2002

KONTZEPTUA	CONCEPTO	2001		2002		BARIAZIOA VARIACIÓN	
		Zenbatekoa	O.E. %	Zenbatekoa	O.E. %	Zenbatekoa	%
		Importe	% S/ B.I.	Importe	% S/ B.I.	Importe	%
Ondasun higiezinak	Bienes inmuebles	12.133	86,4	9.312	71,9	-2.821	-23,3
Enpresa eta lanbide jarduerak	Activ. empresariales y profesionales	1.010	7,2	867	6,7	-143	-14,2
K/k eta aur. kontuen gord.luak, agerian edo epeka	Dep. en c/c, cta de ahorro, a la vista o a plz.	13.185	93,9	12.289	94,9	-896	-6,8
Balore higikorrek	Valores mobiliarios	13.247	94,4	12.167	93,9	-1.080	-8,2
Bizitza aseguruak	Seguros de vida	2.818	20,1	2.596	20,0	-222	-7,9
Aldi-baterako eta biziarteko errentak	Rentas temporales y vitalicias	198	1,4	162	1,3	-36	-18,2
Bitxiak, apain-larruak eta ibilgailuak	Joyas, pieles de caráct. suntuario y vehículos	968	6,9	815	6,3	-153	-15,8
Artegaiak eta zaharrikak	Objetos de arte y antigüedad	52	0,4	44	0,3	-8	-15,4
Esk. erreal, emakida adm., kont. aukerak	Dchos r., conces. adm., opc. contractuales	203	1,4	159	1,2	-44	-21,7
Jabetza intelekt. edo industrialaren eskubideak	Dchos de la propiedad intelectual o ind.	72	0,5	138	1,1	66	91,7
Eduki ekonomikoko beste ond. eta eskub.ak	Demás bienes y dchos de contenido econ.	2.110	15,0	1.962	15,1	-148	-7,0
Zorrak	Deudas	3.363	24,0	3.124	24,1	-239	-7,1
OINARRI EZARGARRIA	BASE IMPONIBLE	14.038	100,0	12.955	100,0	-1.083	-7,7

E.2.7. TAULA OINARRI LIKIDAGARRIA, KUOTA OSOA ETA ORDAINTZEKO KUOTA. 2001-2002
CUADRO E.2.7. BASE LIQUIDABLE, CUOTA ÍNTEGRA Y CUOTA A INGRESAR. 2001-2002

KONTZEPTUA	CONCEPTO	ZENBATEKOA IMPORTE		BARIAZIOA VARIACIÓN	
		2001	2002	Zenbatekoa Importe	%
Oinarri ezargarria	Base imponible	8.361.943	8.192.375	-169.568	-2,0
Murrizpena	Reducción	2.480.822	2.310.534	-170.288	-6,9
OINARRI LIKIDAGARRIA	BASE LIQUIDABLE	5.881.121	5.881.841	720	0,0
KUOTA OSOA	CUOTA INTEGRA	43.726	44.051	325	0,7
Soberakina	Exceso	13.367	15.121	1.754	13,1
Atzerriko zergak eta hobariak	Impuestos extranjeros y bonificaciones	135	14	-120	-89,36
KUOTAKO KENKARIAK	DEDUCCIONES DE LA CUOTA	13.501	15.135	1.634	12,1
SARTU BEHARREKO KUOTA	CUOTA A INGRESAR	30.225	28.916	-1.309	-4,3

Zenbatekoa mila eurokotan / Importe en miles de euros

**E.2.8. TAULA AITORPEN KOPURUA, OINARRI EZARGARRIAK ETA SARTU BEHARREKO KUOTAK OINARRI
EZARGARRIAREN TARTEEN ARABERA**
**CUADRO E.2.8. NÚMERO DE DECLARACIONES, BASES IMPONIBLES Y CUOTAS A INGRESAR POR TRAMOS DE
BASE IMPONIBLE**

OINARRI EZARGARRIAREN TARTEAK TRAMOS DE BASE IMPONIBLE (mila eurokotan / miles euros)	AITORPEN-KOPURUA NÚMERO DE DECLARACIONES			OINARRI EZARGARRIA BASE IMPONIBLE			SARTU BEHARREKO KUOTA CUOTA A INGRESAR		
	Kopurua Número	Portzentajea/Porcentaje		Kopurua Número	Portzentajea/Porcentaje		Zenbatekoa Importe	Portzentajea/Porcentaje	
		Guztiar. % % s/total	% Metatua % Acumul.		Guztiar. % % s/total	% Metatua % Acumul.		Guztiar. % % s/total	% Metatua % Acumul.
Hasta 54 arte	148	1,1	1,1	1.256	0,0	0,0	0	0,0	0,0
54 - 90	128	1,0	2,1	9.269	0,1	0,1	0	0,0	0,0
90 - 120	178	1,4	3,5	18.927	0,2	0,4	0	0,0	0,0
120 - 150	230	1,8	5,3	31.070	0,4	0,7	1	0,0	0,0
150 - 301	4.068	31,4	36,7	951.465	11,6	12,4	413	1,4	1,4
301 - 601	4.612	35,6	72,3	1.957.599	23,9	36,2	2.578	8,9	10,3
601 - 1.503	2.731	21,1	93,4	2.441.842	29,8	66,1	8.170	28,3	38,6
Más de 1.503-tik gora	860	6,6	100,0	2.780.947	33,9	100,0	17.755	61,4	100,0
GUZTIRA / TOTAL	12.955	100,0		8.192.375	100,0		28.916	100,0	

Zenbatekoa mila eurokotan / Importe en miles de euros

E.2.9. TAULA ORDAINTZEKO KUOTA ETA BATEZ BESTEKO TASA EFEKTIBOA OINARRI EZARGARRIAREN TARTEEN ARABERA

CUADRO E.2.9. CUOTA A INGRESAR Y TIPO MEDIO EFECTIVO POR TRAMOS DE BASE IMPONIBLE

OINARRI EZARGARRIAREN TARTEAK TRAMOS DE BASE IMPONIBLE (mila eurokotan / miles euros)	AITORPEN KOPURUA NÚMERO DECLARAC.	OINARRI EZARGARRIA BASE IMPONIBLE	OINARRI LIKIDAGARRIA BASE LIQUIDABLE	SARTU BEHA- RREKO KUOTA CUOTA A INGRESAR	BATEZB. T. EFEK. OIN. EZARG. GAIN. TIPO MED. EFECT. SOBRE B. IMPON. %	BATEZB. T. EFEK. OIN. LIKIDAG. GAIN. TIPO MED. EFECT. SOBRE B. LIQUID. %
Hasta 54 arte	148	1.256	4	0	0,00	0,21
54 - 90	128	9.269	0	0	0,00	0,00
90 - 120	178	18.927	102	0	0,00	0,20
120 - 150	230	31.070	399	1	0,00	0,20
150 - 301	4.068	951.465	208.461	413	0,04	0,20
301 - 601	4.612	1.957.599	1.109.911	2.578	0,13	0,23
601 - 1.503	2.731	2.441.842	1.939.706	8.170	0,33	0,42
Más de 1.503-tik gora	860	2.780.947	2.623.259	17.755	0,64	0,68
GUZTIRA / TOTAL	12.955	8.192.375	5.881.841	28.916	0,35	0,49

Zenbatekoa mila eurokotan / Importe en miles de euros

E.2.10. TAULA AITORPEN KOPURUAREN, OINARRI EZARGARRIEN ETA SARTU BEHARREKO KUOTAREN BILAKAERA OINARRI EZARGARRIAREN TARTEEN ARABERA

CUADRO E.2.10. EVOLUCIÓN DEL NUMERO DE DECLARACIONES, BASES IMPONIBLES Y CUOTAS A INGRESAR POR TRAMOS DE BASE IMPONIBLE

OINARRI EZARGARRIAREN TARTEAK TRAMOS DE BASE IMPONIBLE (mila eurokotan / miles euros)	AITORPEN-KOPURUA NÚMERO DE DECLARACIONES			OINARRI EZARGARRIA BASE IMPONIBLE			SARTU BEHARREKO KUOTA CUOTA A INGRESAR		
	2000	2001	2002	2000	2001	2002	2000	2001	2002
Hasta 54 arte	104	77	148	1.811	1.795	1.256	1	0	0
54 - 90	99	86	128	7.244	6.384	9.269	1	0	0
90 - 120	138	149	178	14.644	16.110	18.927		0	0
120 - 150	247	196	230	33.809	26.583	31.070	1	1	1
150 - 301	6.408	5.086	4.068	1.404.439	1.177.392	951.465	839	530	413
301 - 601	4.991	4.904	4.612	2.083.981	2.047.227	1.957.599	3.229	2.734	2.578
601 - 1.503	2.682	2.752	2.731	2.416.895	2.442.976	2.441.842	9.000	8.393	8.170
Más de 1.503-tik gora	818	788	860	2.689.703	2.643.475	2.780.947	18.704	18.566	17.755
GUZTIRA / TOTAL	15.487	14.038	12.955	8.652.527	8.361.943	8.192.375	31.774	30.225	28.916

Zenbatekoa mila eurokotan / Importe en miles de euros

E.2.11. TAULA ZERGAREN DATUAK ESKUALDEAREN ARABERA
CUADRO E.2.11. DATOS DEL IMPUESTO DISTRIBUIDOS POR COMARCAS

KONTZEPTUA / CONCEPTO	BIDASOA BEHEA	DEBA- BARRENA	DEBA- GOIENA	DONOSTIA	DONOSTI- ALDEA	GOIERRI	OARSO- ALDEA	TOLOSALDEA	UROLA KOSTA	SAILK. GABE NO CLASIF.	GUZTIRA TOTAL
AITORPEN KOPURUA											
N.º DECLARACIONES	1.107	1.019	766	7.220	325	541	339	560	1.060	18	12.955
Ondasun higiezinak											
Bienes inmuebles	149.910	79.118	54.693	1.389.737	38.523	49.008	30.480	56.310	127.425	3.200	1.978.403
Enpresa eta lanbide jarduerak											
Activ.empresariales y profesionales	8.003	3.804	2.075	48.233	2.410	3.983	1.788	2.507	6.293	0	79.097
K/k eta aur. kontuen gord.luak, agerian edo epeka											
Dep. en c/c, cta de ahorro, a la vista o a plz.	75.732	80.786	51.165	451.359	25.534	41.288	27.772	44.083	67.984	1.064	866.765
Balore higikorrak											
Valores mobiliarios	295.269	337.191	231.521	3.490.833	81.344	118.185	75.391	157.718	310.172	5.367	5.102.991
Gainerako ondasunak											
Resto de bienes	27.517	36.438	30.980	236.181	8.484	13.137	8.608	14.753	33.596	139	409.834
Zorrak											
Deudas	-23.320	-6.863	-5.553	-177.469	-4.734	-4.583	-3.326	-5.814	-12.874	-181	-244.716
OINARRI EZARGARRIA											
BASE IMPONIBLE	533.111	530.474	364.881	5.438.874	151.560	221.018	140.713	269.557	532.596	9.589	8.192.375
Murrizpena											
Reducción	196.493	181.305	136.790	1.289.588	58.185	96.927	58.960	100.455	189.074	2.757	2.310.534
OINARRI LIKIDAGARRIA											
BASE LIQUIDABLE	336.619	349.169	228.091	4.149.286	93.375	124.091	81.753	169.102	343.522	6.832	5.881.841
KUOTA OSOA											
CUOTA INTEGRAL	1.688	1.675	1.121	35.644	391	443	405	924	1.724	37	44.051
KUOTAKO KENKARIAK											
DEDUCCIONES DE LA CUOTA	122	202	255	13.848	49	12	97	146	403		15.134
SARTU BEHARREKO KUOTA											
CUOTA A INGRESAR	1.566	1.473	865	21.795	342	431	308	778	1.321	37	28.917
BATEZ BESTEKO T. EFEKTIBOA											
TIPO MEDIO EFECTIVO											
Sartu beh. kuota/Oinar. likidag.											
Cuota a ing./Base liquidable	0,47%	0,42%	0,38%	0,53%	0,37%	0,35%	0,38%	0,46%	0,38%	0,54%	0,49%

Zenbatekoa mila eurokotan / Importe en miles de euros

E.2.12. TAULA ZERGAREN DATUAK ESKUALDEAREN ARABERA. BANAKETA PORTZENTUALA
CUADRO E.2.12. DATOS DEL IMPUESTO DISTRIBUIDOS POR COMARCAS. DISTRIBUCIÓN PORCENTUAL

KONTZEPTUA / CONCEPTO	BIDASOA BEHEA	DEBA- BARRENA	DEBA- GOIENA	DONOSTIA	DONOSTI- ALDEA	GOIERRI	OARSO- ALDEA	TOLOSALDEA	UROLA KOSTA	SAILK. GABE NO CLASIF.	GUZTIRA TOTAL
Ondasun higiezinak											
Bienes inmuebles	28,1	14,9	15,0	25,6	25,4	22,2	21,7	20,9	23,9	33,4	24,1
Enpresa eta lanbide jarduerak											
Activ. empresariales y profesionales	1,5	0,7	0,6	0,9	1,6	1,8	1,3	0,9	1,2	0,0	1,0
K/k eta aur. kontuen gord. luak, agerian edo epeka											
Dep. en c/c, cta de ahorro, a la vista o a plaz.	14,2	15,2	14,0	8,3	16,8	18,7	19,7	16,4	12,8	11,1	10,6
Balore higikorak											
Valores mobiliarios	55,4	63,6	63,5	64,2	53,7	53,5	53,6	58,5	58,2	56,0	62,3
Gainerako ondasunak											
Resto de bienes	5,2	6,9	8,5	4,3	5,6	5,9	6,1	5,5	6,3	1,4	5,0
Zorrak											
Deudas	-4,4	-1,3	-1,5	-3,3	-3,1	-2,1	-2,4	-2,2	-2,4	-1,9	-3,0
OINARRI EZARGARRIA											
BASE IMPONIBLE	100,0	100,0	100,0	100,0	100,0	100,0	100,0	100,0	100,0	100,0	100,0
Murrizpena											
Reducción	36,9	34,2	37,5	23,7	38,4	43,9	41,9	37,3	35,5	28,8	28,2
OINARRI LIKIDAGARRIA											
BASE LIQUIDABLE	63,1	65,8	62,5	76,3	61,6	56,1	58,1	62,7	64,5	71,2	71,8
KUOTA OSOA											
CUOTA INTEGRRA	0,3	0,3	0,3	0,7	0,3	0,2	0,3	0,3	0,3	0,4	0,5
KUOTAKO KENKARIAK											
DEDUCCIONES DE LA CUOTA	0,0	0,0	0,1	0,3	0,0	0,0	0,1	0,1	0,1		0,2
SARTU BEHARREKO KUOTA											
CUOTA A INGRESAR	0,3	0,3	0,2	0,4	0,2	0,2	0,2	0,3	0,2	0,4	0,4

3. SOZIJETATEEN GAINIKO ZERGA. 2002KO EKITALDIA

3.0. SARRERA

2002ko ekitaldian **17.502 aitorpen aurkeztu dira** Sozietateen gaineko Zergagatik, 2001ean baino 1.300 gehiago, hau da, portzentajea %8,0 handitu da. Azken lau urteotan aitorzaile kopuruak gora egin du etengabe, eta urteko portzentajeak %10etik gertu ibili dira beti, 2001ean izan ezik, orduko hazkundera %3,8koa izan zelako.

Enpresa aitorzaileen izaera juridikoari erreparratuz gero, %70,3 (12.297 aitorpen) erantzukizun mugatuko sozietateak dira, %19,4 (3.387 aitorpen) sozietate anonimoak, %2,9 (515 aitorpen) sozietate kooperatiboak, eta, azkenik, gainerako %7,4a (1.303 aitorpen) “bestelako entitateak” taldekoak.

Eragiketen eremuaren arabera aztertuta, enpresen %96,1ek (16.827 aitorzailek) Gipuzkoan egin ditu eragiketa guztiak, eta %0,3k baino ez (54 aitorzailek) Euskal Autonomia Erkidegoan (EAE); gainerako %3,5ak erregimen komuneko lurraldean edo Nafarroan burutu du eragiketen zati bat.

Araudi aplikagarriari dagokionez, aitorpenen %96,7ri Gipuzkoako araudia aplikatu zaio; %0,6ri (113 aitorzailereri) EAEko araudia, eta %2,6ri (460 aitorzailereri) erregimen komuneko araudia.

Ekitaldiko **oinarri likidagarri osoa** 10.764 milioi eurokoa izan da. Era berean, **Gipuzkoari egotzitako oinarri likidagarriak**, lurraldean egindako eragiketa bolumenaren portzentajearen arabera kalkulatuak, 1.274 milioi euroko zenbatekoa eman du.

Oinarri likidagarria tartean arabera banatuta, agerian jartzen da aitorpen kopururik handiena oinarri nulua duen tartean dagoela: 3.792 enpresa dira guztira, kopuru osoaren %21,7. Gainera, aitorzaile kopuru handi bat eskalaren erdiko partean metatzen da: 12.615 sozietatek, hau da, kopuru osoaren ia hiru laurdenak, -30.000 eta +30.000 euro bitarteko oinarri likidagarria aitortu dute.

Oinarri likidagarria enpresen izaera juridikoaren arabera banatzen badugu ikus daiteke sozietate anonimoek (aitortzaile guztien %19,4k) ekitaldiko oinarri likidagarriaren %64,1 hartzen dutela. Erantzukizun mugatuko sozietateak, aldiz, aitorpen kopuru osoaren

3. IMPUESTO SOBRE SOCIEDADES. EJERCICIO 2002

3.0. INTRODUCCIÓN

El número de declaraciones presentadas para el ejercicio 2002 por el Impuesto sobre Sociedades es de 17.502, 1.300 más que en 2001, es decir, un 8,0% superior. En los últimos años el aumento de declarantes ha sido continuo, y siempre en porcentajes cercanos al 10% anual, con la excepción del ejercicio 2001, en que el incremento fue del 3,8%.

Si nos fijamos en la **forma jurídica de las empresas declarantes**, el 70,3% de las mismas (12.297 declaraciones) son sociedades de responsabilidad limitada, el 19,4% sociedades anónimas (3.387 declaraciones), el 2,9% sociedades cooperativas (515 declaraciones) y el 7,4% restante (1.303 declaraciones) pertenece a otro tipo de entidad.

Según el **ámbito de operaciones**, el 96,1% de las empresas (16.827 declarantes) realiza la totalidad de sus operaciones dentro de Gipuzkoa, y sólo el 0,3% (54 declarantes) lo hace dentro de la Comunidad Autónoma del País Vasco (CAPV); el 3,5% restante realiza parte de sus operaciones en territorio de régimen común o Navarra.

La **normativa aplicable** al 96,7% del total de declaraciones es la de Gipuzkoa; se aplican la normativa del resto de la CAPV el 0,6% (113 declarantes), mientras que la normativa común es aplicable al 2,6% (460 declarantes).

La **base liquidable total** del ejercicio asciende a 10.764 millones de euros. La **base liquidable imputada a Gipuzkoa**, según el porcentaje de volumen de operaciones que se realiza en la misma, es de 1.274 millones de euros.

La división de la **base liquidable por tramos** nos muestra que el mayor número de declaraciones se sitúa en el tramo de base nula: 3.792 empresas que suponen el 21,7% del total. Además, se da una alta concentración de declarantes en la parte media de la escala: el número de sociedades que declaran una base liquidable entre -30.000 euros y +30.000 euros asciende a 12.615, que representan casi las tres cuartas partes del total.

Si distribuimos la **base liquidable según la forma jurídica** de las empresas, vemos que las sociedades anónimas (19,4% del total de declarantes) representan el 64,1% del importe de la base liquidable del ejercicio. Las de responsabilidad limitada, a pesar de suponer el

%70,3 izan arren, nekez iristen dira zenbateko osoaren %24,6ra.

Oinarri likidagarriaren zeinuari begiratuz gero, enpresa guztien %46,3k oinarri negatibo edo nulua aitortu du, eta gainontzeko %53,7ak, ordea, oinarri likidagarri positiboa. Kuotako hobari eta kenkariak azken horiek bakarrik aplikatu ditzaketenez, beren likidazioaren eskemak azterketa zehatzagoa izango du.

Oinarri likidagarri positiboa izan duten sozietateei buruz izaera juridikoaren arabera egindako azterketak ez du alde handirik erakusten aitortzaile kopuru osorako egindakoaren aldean. Erantzukizun mugatuko sozietateak nagusitzen badira ere (5.595, kopuru osoaren %69,1), portzentajerik handienak sozietate anonimoek metatu dituzte bai oinarri likidagarrian (%56,0), bai kuota osoan (%60,6), eta bai Ogasunari egindako sarreteretan (%64,7).

Oinarri likidagarri positiboa izan duten sozietateei Gipuzkoako araudia aplikatu zaie batez ere (%95,1 foru araudikoak dira). Jakina, zenbateko gehienak horietan ere metatu dira.

Oinarri likidagarri positiboa izan duten sozietateak eskualdeka banatzean kopuru osoaren %28,9 Donostian helbideratuta daudela ikusten da. Era berean, hiriburuak zenbateko guztien ia herena metatu du kontzeptu guztietan. Debagoiena nabarmentzen da batez besteko tasa nominal eta efektiborik txikienak edukitzeagatik, eta hauxe da arrazoiak: sozietate kooperatibo askok eskualde honetan dutela helbidea. Goierrin, bestalde, azpimarratzekoa da kuota osoaren murrizpena nabarmen handitu dela jarduera ekonomikoari emandako laguntza fiskalengatik; horrela, oinarri positiboa izan duten aitortzaile kopuru osoaren batez besteko murrizpena %18,3koa izan bada, eskualde honetan %43,2raino igo da.

3.1. AURKEZTUTAKO AITORPENAK

Zenbat aitorten aurkeztu dira?

Guztira 17.502 aitorten aurkeztu dira, %8,0 gehiago aurreko ekitaldian baino (16.202 aurkeztu ziren orduan).

Azken urteetako bilakaera

Aurreko ekitaldietako goranzko joerari eutsi zaio. Aitortzaile kopuruak gora jarraitu du egiten, 1999an

70,3% del total de declarantes, apenas acumulan el 24,6% del importe total.

Según el **signo de la base liquidable**, el 46,3% del total declara tener una base negativa o nula, mientras que el 53,7% restante declara tener una base liquidable positiva. Como estas últimas son las únicas que pueden aplicar las diversas bonificaciones y deducciones de cuota, analizaremos con más detalle su esquema de liquidación.

El análisis de las **sociedades con base liquidable positiva según su forma jurídica** no varía en exceso del realizado para el total de declarantes. Aunque son mayoría las de responsabilidad limitada (5.595 que suponen el 69,1% del total), son las sociedades anónimas las que acumulan los mayores porcentajes tanto de base liquidable (56,0%) como de cuota íntegra (60,6%) y de ingresos en Hacienda (64,7%).

La **normativa aplicable a las sociedades con base liquidable positiva** es sobre todo la de Gipuzkoa (el 95,1% son de normativa foral). Naturalmente, también acumulan la mayoría de los importes.

La distribución de las **sociedades con base liquidable positiva por comarcas** pone de manifiesto que están domiciliadas en Donostia el 28,9% del total. Asimismo, la capital acumula prácticamente un tercio de los importes por todos los conceptos. Debagoiena destaca por tener los menores tipos medios nominal y efectivo respecto al total; la razón: la alta concentración del domicilio de sociedades cooperativas en esta comarca. En el Goierri sobresale la reducción de la cuota íntegra como consecuencia de la aplicación de incentivos fiscales a la actividad económica: con una reducción media para el total de declarantes con base positiva del 18,3%, la de esta comarca se eleva al 43,2%.

3.1. DECLARACIONES PRESENTADAS

¿Cuántas declaraciones se han presentado?

El número de declaraciones presentadas se eleva a 17.502, lo cual supone un incremento del 8,0% respecto a las 16.202 del año anterior.

Evolución de los últimos años

Se mantiene la tendencia al alza de ejercicios anteriores. El número de declarantes continúa en aumento, al

14.165 aitortzaile izatetik 17.502 izatera pasa direlako orain. 2001ean moteldu eta gero, 2002an areagotu egin da hazkunde tasa.

pasar de los 14.165 del año 1999 a los 17.502 actuales, incrementándose la tasa de crecimiento en 2002, tras la ralentización del ejercicio anterior.

GRÁFICO 3.1. GRAFIKOA
Aitorpen kopuruaren bilakaera
 Evolución del número de declaraciones

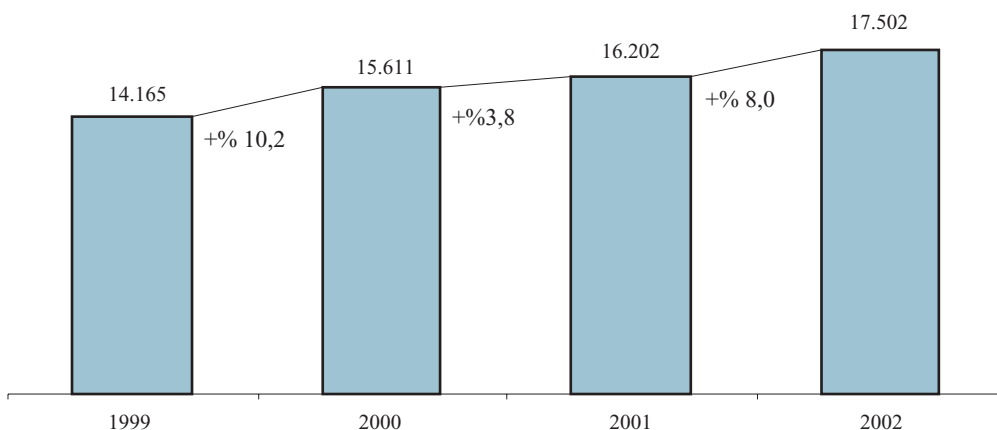

Erantzukizun mugatuko sozietateak dira ugariak

Izaera juridikoari erreparatuz gero, sozietate aitortzaileak lau taldetan banatzen dira:

- Sozietate anonimoak: 3.387 (%19,4).
- Erantzukizun mugatuko sozietateak: 12.297 (%70,3).
- Sozietate kooperatiboak: 515 (%2,9).
- Bestelakoak: 1.303 (%7,4).

Banaketa portzental horrek antza handia du aurreko ekitaldietan izandakoarekin: erantzukizun mugatuko sozietateak nagusitzen dira, eta atzetik, baina oso urrun, sozietate anonimoak datoz

Urte batzuetatik hona erantzukizun mugatuko sozietateen kopurua gora egiten ari da, batez ere sozietate anonimoen kontura. Azken hamar urteetan, lehenengoak aitortpen kopuru osoaren %42,0 izatetik %70,3 izatera pasa dira; aldiz, sozietate anonimoak %49,4tik %19,4ra jaitsi dira epe berean.

Las sociedades de responsabilidad limitada, las más numerosas

Las sociedades declarantes se dividen en cuatro grupos según su forma jurídica:

- Sociedades anónimas: 3.387 (19,4%).
- Sociedades de responsabilidad limitada: 12.297 (70,3%).
- Sociedades cooperativas: 515 (2,9%).
- Otras: 1.303 (7,4%).

Esta distribución porcentual es muy similar a la de ejercicios anteriores: son mayoría las sociedades de responsabilidad limitada, y les siguen, pero muy de lejos, las sociedades anónimas.

Desde hace años aumenta el número de sociedades de responsabilidad limitada, a costa sobre todo de las sociedades anónimas. En los últimos diez años, el porcentaje de representación de las primeras pasa del 42,0% del total de declaraciones al 70,3% actual, mientras que las sociedades anónimas se han reducido en el mismo periodo del 49,4% al 19,4%.

GRÁFICO 3.2. GRAFIKOA
Aitortzaile kopuruaren bilakaera izaera juridikoaren arabera
 Evolución del número de declarantes según forma jurídica

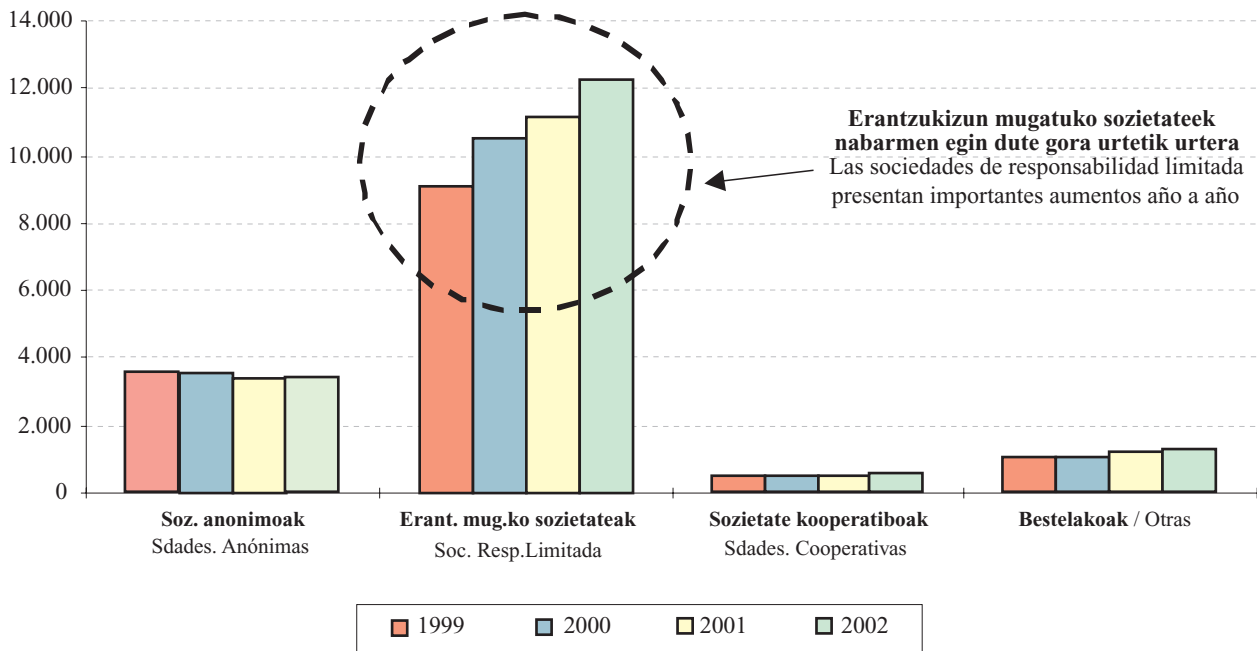

Zein lurraldetan egin dituzte enpresek beren eragiketak?

Sozietateak eragiketa eremuaren arabera sailkatzen baditugu, hiru talde bereizten dira:

- Eragiketa guztiak Gipuzkoan egin dituztenak: 16.827 (%96,1).
- Eragiketa guztiak Euskal Autonomia Erkidegoan egin dituztenak, aurreko taldean sartutakoak kanpo utzita: 54 (%0,3).
- Eragiketen zati bat erregimen komuneko lurraldean edo Nafarroan egin dutenak: 621 (%3,5).

Banaketa horrek ez du aldaketa esanguratsurik ageri aurreko ekitaldien aldean. Urte horietako portzentajeak 2002an izandako zifren inguruan dabilta.

¿En qué territorio realizan las empresas sus operaciones?

Clasificamos a las sociedades en tres grupos según su ámbito de operaciones:

- Las que realizan la totalidad de sus operaciones en Gipuzkoa: 16.827 (96,1%).
- Las que realizan la totalidad de sus operaciones dentro de la CAPV, excluyendo a las del grupo anterior: 54 (0,3%).
- Las que realizan parte de sus operaciones en territorio de régimen común o en Navarra: 621 (3,5%).

Este reparto no presenta variaciones significativas respecto a ejercicios anteriores. Los porcentajes se mantienen en torno a las cifras de este año.

GRÁFICO 3.3. GRAFIKOA
Sozietateen banaketa eragiketa eremuaren arabera
 Distribución de las sociedades según ámbito de operaciones

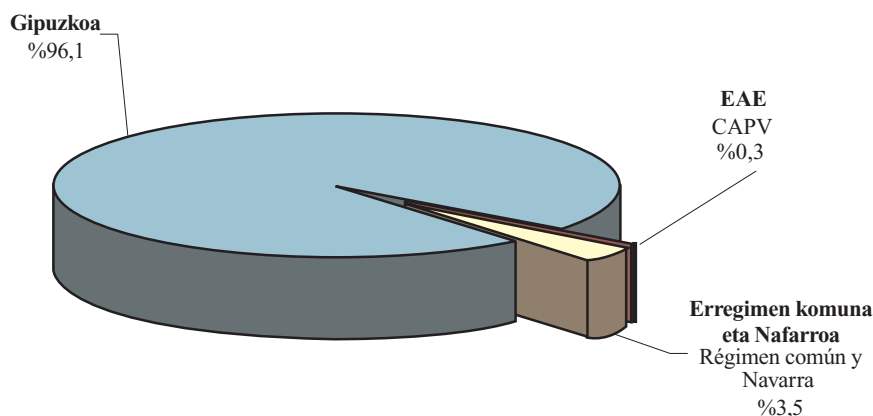

Banaketa araudi aplikagarriaren arabera

Araudi aplikagarriari begiratzuz gero, aitortpena aurkeztu duten 17.502 sozietateak honela banatzen dira:

- Gipuzkoako araudikoak: 16.929 (96,7%).
- EAEko araudikoak: 113 (0,6%).
- Araudi komunekoak: 460 (2,6%).

Eragiketa eremuarekin gertatzen den bezala, araudi aplikagarriaren arabera egindako banaketak ere ez du aldaketa handirik erakusten aurreko urteen aldean. Portzentajeak, gutxi edo asko, ekitaldi horietan bezala banatzen dira.

Distribución según la normativa aplicable

Las 17.502 sociedades que presentan declaración se distribuyen de la siguiente manera según la normativa aplicable a cada una de ellas:

- Normativa Foral de Gipuzkoa: 16.929 (96,7%).
- Normativa resto de la CAPV: 113 (0,6%).
- Normativa Común: 460 (2,6%).

Al igual que ocurre con el ámbito de operaciones, la distribución según la normativa aplicable no presenta variaciones relevantes respecto a años anteriores. El reparto mantiene más o menos los porcentajes de este ejercicio.

GRÁFICO 3.4. GRAFIKOA
Sozietateen banaketa araudi aplikagarriaren arabera
 Distribución de las sociedades según normativa aplicable

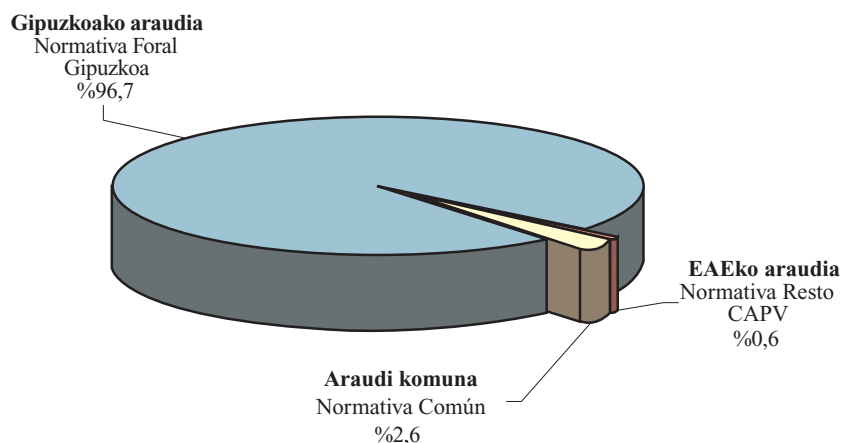

3.2. OINARRI LIKIDAGARRIA

Oinarri likidagarri osoa: 10.764 milioi euro

Sozietateek 10.764 milioi euroko oinarri likidagarri osoa aitortu dute. Oinarri likidagarri positibo eta negatiboren arteko batuketa algebraikoa eginez kalkulatu da, enpresak non burutu dituen eragiketak alde batera utziz.

Eragiketa eremuari begiratzuz gero, oinarri likidagarri osoa honela banatzen da:

- Eragiketa guztiak Gipuzkoan egin dituzten sozietateak: 763 milioi euro (%7,1).
- Eragiketa guztiak Euskal Autonomia Erkidegoan egin dituztenak: 45 milioi euro (%0,4).
- Eragiketen zati bat erregimen komuneko lurraldean edo Nafarroan egin duten sozietateak: 9.955 milioi euro (%92,5).

Egotzitako oinarri likidagarria: 1.274 milioi euro

Aitortutako oinarri likidagarri osoari enpresak Gipuzkoan egin duen eragiketa bolumenaren portzentajea aplikatzen bazaio egotzitako oinarri likidagarria kalkulatzen da. Adibidez: 100eko oinarri likidagarria aitortzen duen sozietate batek Gipuzkoan eragiketen %17 bakarrik egiten badu, 17ko oinarri likidagarria egotziko zaio.

Egotzitako oinarriak 1.274 milioi euroko zenbatekoa du guztira. Eragiketak non egiten diren kontuan harturik, honela banatzen da egotzitako oinarria:

- Eragiketa guztiak Gipuzkoan egin dituzten sozietateak: 763 milioi euro (%59,9).
- Eragiketa guztiak Euskal Autonomia Erkidegoan egin dituztenak: 24 milioi euro (%2,5).
- Eragiketen zati bat erregimen komuneko lurraldean edo Nafarroan egin duten sozietateak: 486 milioi euro (%38,2).

Jakina, eragiketen %100 Gipuzkoan egiten duten sozietateen kasuan, oinarri likidagarri osoa bat dator egotzitako oinarri likidagarriarekin.

Erdia inguruk oinarri likidagarri negatibo edo nulua du

Guztira 17.502 enpresa aitortzaile izan badira, horietatik 8.097k (%46,3k) oinarri likidagarri negatibo edo nulua aitortu du; aldiz, gainerako %53,7k (9.405 enpresak) oinarri likidagarri positiboa aitortu du.

3.2. BASE LIQUIDABLE

Base liquidable total: 10.764 millones de euros

La base liquidable total declarada por las sociedades se eleva a 10.764 millones de euros. Ésta se calcula mediante la suma algebraica de la base liquidable positiva y la negativa, e independientemente del lugar en que la empresa realiza sus operaciones.

Atendiendo al ámbito de operaciones la base liquidable total se divide de esta manera:

- Las sociedades que realizan la totalidad de sus operaciones en Gipuzkoa, 763 millones de euros (7,1%).
- Las que realizan la totalidad de sus operaciones dentro de la CAPV, 45 millones de euros (0,4%).
- Las sociedades que realizan parte de sus operaciones en territorio de régimen común o en Navarra, 9.955 millones de euros (92,5%).

Base liquidable imputada: 1.274 millones de euros

La base liquidable imputada se calcula aplicando a la base liquidable total declarada el porcentaje de volumen de operaciones realizado por la empresa en Gipuzkoa. Así, por ejemplo, si una sociedad declara una base liquidable de 100, pero realiza en Gipuzkoa sólo el 17% de sus operaciones, tendrá una base liquidable imputada de 17.

El importe global de esa base imputada es de 1.274 millones de euros. Según dónde realiza la empresa sus operaciones, se distribuye de la siguiente manera:

- Las sociedades que realizan la totalidad de sus operaciones en Gipuzkoa, 763 millones de euros (59,9%).
- Las que realizan la totalidad de sus operaciones dentro de la CAPV, 24 millones de euros (1,9%).
- Las sociedades que realizan parte de sus operaciones en territorio de régimen común o en Navarra, 486 millones de euros (38,2%).

Naturalmente, para las sociedades que realizan el 100% de sus operaciones en Gipuzkoa, la base liquidable total coincide con la imputada.

Cerca de la mitad tiene una base liquidable negativa o nula

Del total de 17.502 declarantes, el 46,3% (8.097 empresas) declaran tener base liquidable negativa o nula, mientras que el 53,7% restante (9.405 empresas), declaran tener base liquidable positiva.

Oinarri likidagarri negatiboa 718 milioi eurokoa izan da orotara (batez beste -76.369 euro enpresa bakoitzeko) eta positiboa, berriz, 1.992 milioi (246.035 euro enpresako).

El importe total de la base liquidable negativa asciende a 718 millones de euros (una media de -76.369 euros por empresa) y la positiva a 1.992 millones de euros (246.035 euros por empresa).

%72,1ek -30.000 eta + 30.000 euro bitarteko oinarria aitortu du

El 72,1% declara una base de entre -30.000 y +30.000 euros

Enpresa aitortzaileak oinarri likidagarriaren tarteen arabera banatuz gero, aitorten kopururik handiena oinarri likidagarri nulua duen tartean aurkitzen dugu: 3.792 enpresa dira guztira, kopuru osoaren %21,7. Ekitaldiko aurretiko oinarri ezargarri positiboa aurreko ekitaldietako aurretiko oinarri ezargarri negatiboekin konpentsatu ahal izatea da horren arrazoia.

Al dividir a las empresas declarantes por tramos de base liquidable, nos damos cuenta de que el mayor número de declaraciones se sitúa en el tramo de base liquidable nula: 3.792 empresas, que suponen el 21,7% del total. Esto viene motivado por la posibilidad de compensar la base imponible previa positiva del ejercicio con bases imponibles previas negativas de ejercicios anteriores.

GRÁFICO 3.5. GRAFIKOA
Aitorten kopurua, egotzitako oinarri likidagarriaren tarteen arabera
 Número de declaraciones por tramos de base liquidable imputada

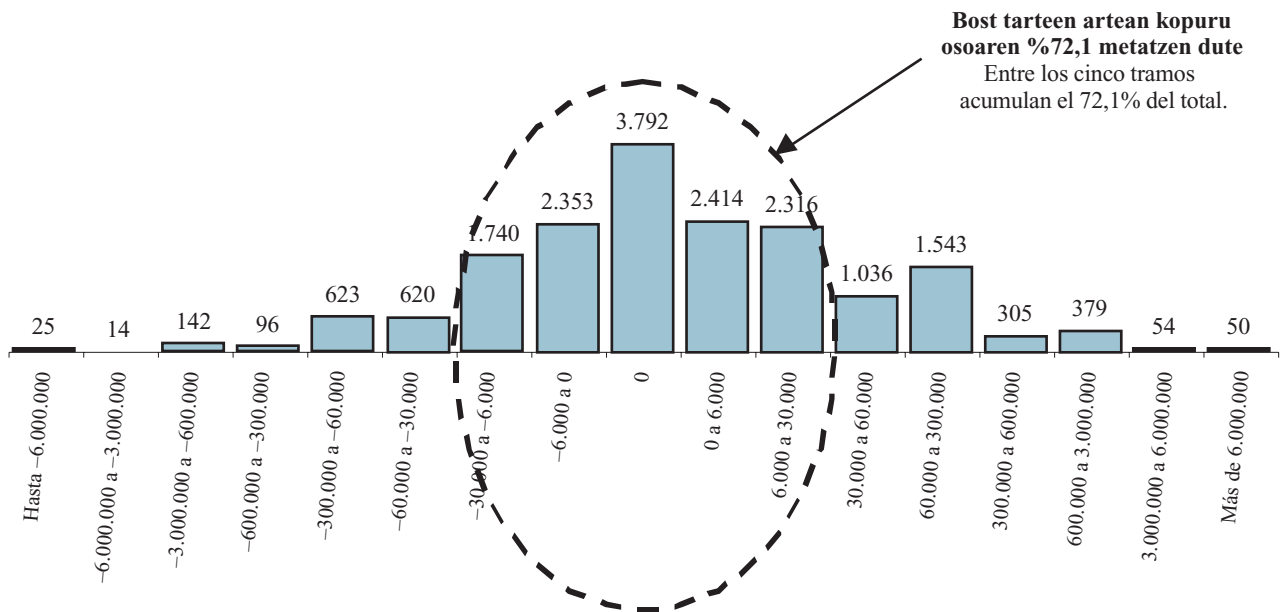

Azpimarratzekoa da, era berean, aitorten kopuru handi bat eskalaren erdiko partean metatzen dela; izan ere, 12.615 enpresak, hau da, kopuru osoaren hiru laurdenak ia (%72,1ek) -30.000 eta +30.000 euro bitarteko oinarri likidagarria egotzi diote Gipuzkoari.

También cabe destacar la alta concentración de declaraciones en la parte media de la escala; el número de empresas que declaran tener una base liquidable imputada a Gipuzkoa entre -30.000 euros y +30.000 euros asciende a 12.615, que representan casi las tres cuartas partes del total (72,1%)

Sozietate anonimoek oinarri likidagarri positibo osoaren %64,1 metatu dute

Oinarri likidagarria enpresa aitortzaileen izaera juridikoaren arabera banatzen badugu, ikus daiteke sozietate anonimoek, erantzukizun mugatukoek eta kooperatibek 1.324.607 mila euroko oinarria dutela guztira; aldiz, bestelakoen taldeak 50.704 mila euroko oinarri negatiboa du.

Oinarri positibo horretan, sozietate anonimoak %64,1 dira (kopuruz %19,4). Erantzukizun mugatuko sozietateak, ugarienak izan arren (aitortzaile guztien %70,3), %24,6 baino ez dira oinarri positibo osoan. Sozietate kooperatibek (kopuru osoaren %2,9) %11,4ko ekarpena dute ekitaldiko oinarri likidagarri positiboan.

Bestelakoen taldeak (kopuru osoaren %7,4) oinarri likidagarri negatiboa du, aurreko taldeek ez bezala, eta lehenagoko ekitaldietan ere gertatu ez bezala. Horrek %3,8 jaitsiarazi du oinarri osoa.

Las sociedades anónimas acumulan el 64,1% del total de base liquidable positiva

En lo que se refiere a la distribución de la base liquidable según la forma jurídica de las empresas declarantes, las sociedades anónimas, las de responsabilidad limitada y las cooperativas presentan una base total de 1.324.607 miles de euros, mientras que el grupo de otras presenta una base negativa de 50.704 miles de euros.

Del total de base positiva, las sociedades anónimas, que en número representan el 19,4%, aportan el 64,1%. Las sociedades de responsabilidad limitada, aún siendo las más numerosas (70,3% del total de declarantes), participan únicamente en el 24,6% del total de base positiva. Las sociedades cooperativas (2,9% del total) aportan el 11,4% de la base liquidable positiva del ejercicio.

A diferencia de los grupos anteriores y a diferencia también de lo ocurrido en ejercicios previos, el grupo de otras sociedades (7,4% del total) presenta una base liquidable negativa, haciendo disminuir la base total en un 3,8%.

GRÁFICO 3.6. GRAFIKOA
Aitorpen kopuruaren eta oinarri likidagarriaren banaketa izaera juridikoaren arabera
 Distribución del número de declaraciones y la base liquidable según forma jurídica

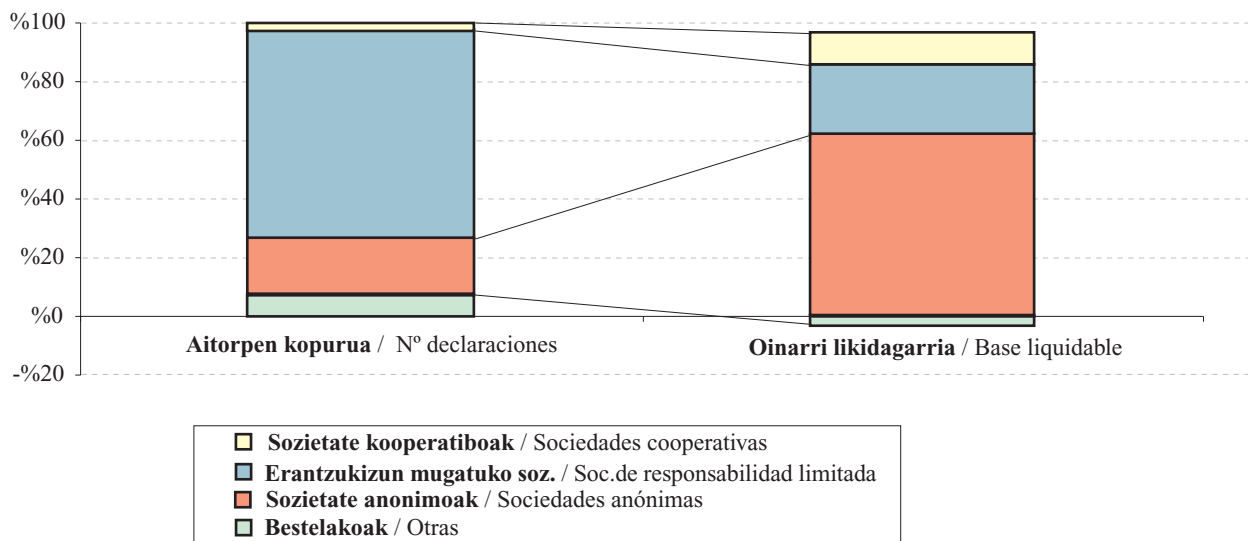

Batez besteko oinarri likidagarria: kooperatibak nagusitzen dira

Sozietate kooperatiboen batez besteko oinarri likidagarria 292.651 eurokoa izan da, batez besteko orokorra (72.786 euro) baino askoz ere gehiago. Beste taldeetan kopuru hauek ageri dira:

- Sozietate anonimoak: 250.522 euro.
- Erantzukizun mugatuko sozietateak: 26.460 euro.
- Bestelakoak: -38.914 euro.

Base liquidable media: destacan las cooperativas

La base liquidable media de las sociedades cooperativas asciende a 292.651 euros, muy por encima de los 72.786 euros de media general. Las cuantías para el resto de grupos son las siguientes:

- Sociedades anónimas: 250.522 euros.
- Sociedades de responsabilidad limitada: 26.460 euros.
- Otras: -38.914 euros.

GRÁFICO 3.7. GRAFIKOA
Batez besteko oinarri likidagarria izaera juridikoaren arabera
Base liquidable media según forma jurídica

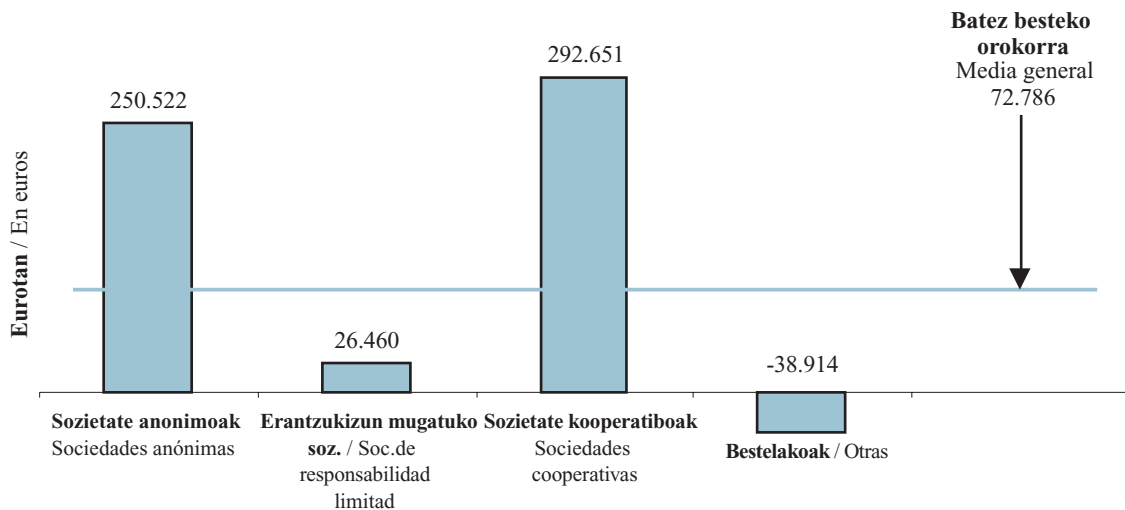

3.3. ZERGAREN LIKIDAZIO BATERATUA

Sozietateen gaineko zergaren 2002ko likidazio bateratuaren emaitzak komentatzen hasi aurretik, honako puntuok azpimarratu behar dira:

- Aldi baterako enpresa-batasunek (AEB) eta Interes ekonomikoko taldeek (IET) partaidetza portzentajearen arabera egotzen dizkiete beren bazkideei oinarri likidagarria eta gainerako kenkari eta hobariak. Hori dela-eta, oinarri likidagarritik aurrerako analisia sozietate horiek kontuan hartu gabe egiten da.
- Aipatzen ditugun zenbateko guztiak Gipuzkoari egotzitako kopuruak dira, alegia, entitateak aitor-tutako eragiketa bolumenaren portzentajea kontuan izanik egotzi direnak.

3.3. LIQUIDACIÓN CONSOLIDADA DEL IMPUESTO

Antes de entrar a comentar los resultados de la liquidación consolidada del Impuesto sobre Sociedades para el ejercicio 2002 conviene destacar algunos puntos a tener en cuenta:

- Las Uniones Temporales de Empresas (UTE) y las Agrupaciones de Interés Económico (AIE) imputan tanto la base liquidable como el resto de deducciones y bonificaciones a sus socios, según su porcentaje de participación en la misma. Por esta razón, a partir de la base liquidable el análisis se realiza sin tener en cuenta a estas sociedades.
- Todos los importes que mencionamos hacen referencia a cantidades imputadas a Gipuzkoa, según el porcentaje de volumen de operaciones declarado por la entidad.

Oinarri likidagarri negatiboa duten sozietateen likidazioa

9.405 sozietatek izan dute oinarri likidagarri negatiboa, kopuru osoaren %53,7k. Ondoko eskeman ikusgai jartzen dugu nola iristen den jakitera, kontabilitate emaitzatik abiatuta, zenbat ordaindu edo zenbat itzuli behar den.

Liquidación para sociedades con base liquidable negativa

El número de sociedades con base liquidable negativa asciende a 9.405, el 53,7% del total. En el siguiente esquema se muestra cómo, partiendo del resultado contable, se llega a conocer la cantidad a ingresar o a devolver.

GRÁFICO 3.8. GRAFIKOA
Oinarri likidagarri negatiboa duten sozietateak. Likidazio bateratuaren laburpena
 Resumen de la liquidación consolidada para sociedades con base liquidable negativa

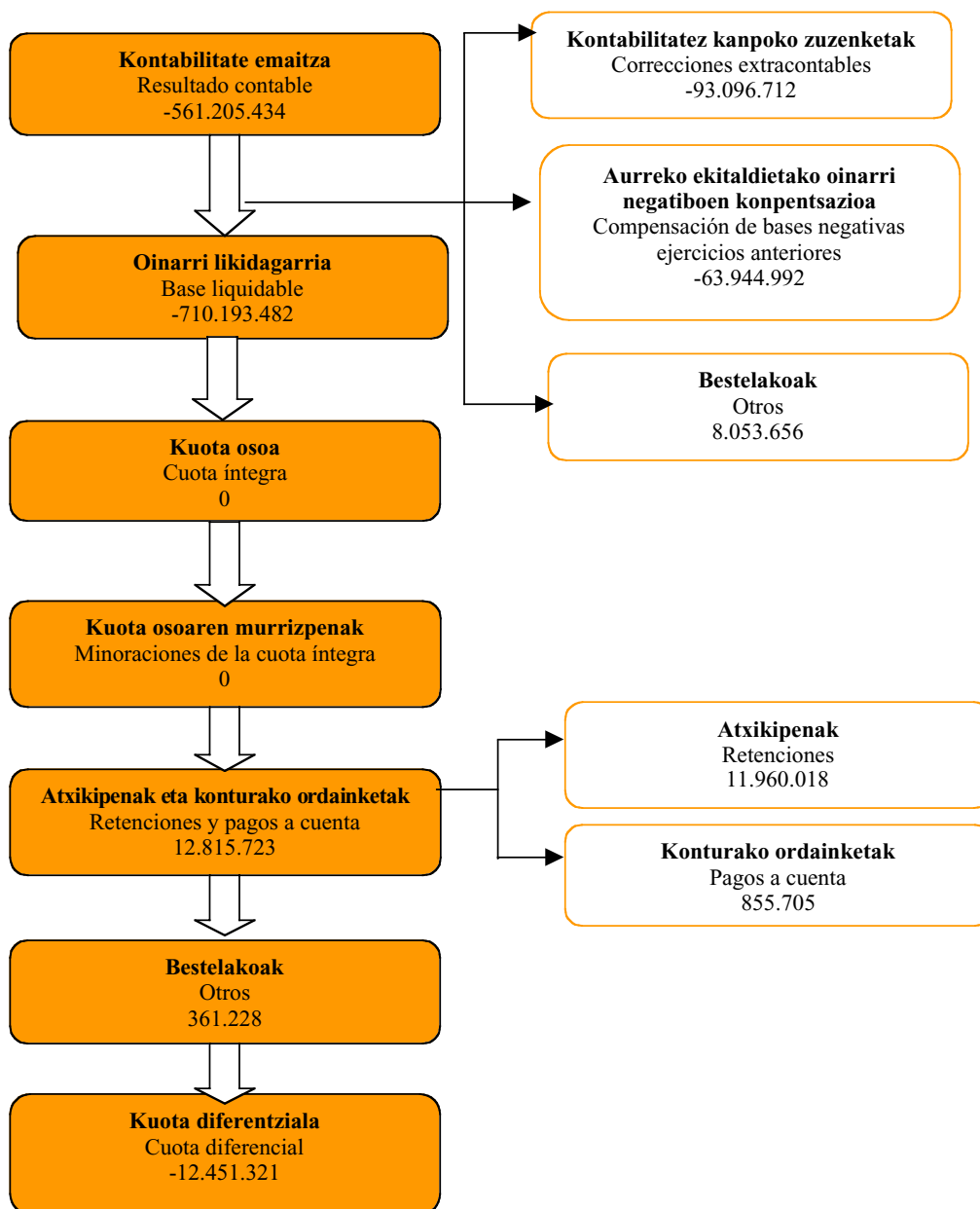

Eurotan / En euros

GRÁFICO 3.9. GRAFIKOA

Oinarri likidagarri positiboa duten sozietateak. Likidazio bateratuaren laburpena
 Resumen de la liquidación consolidada para sociedades con base liquidable positiva

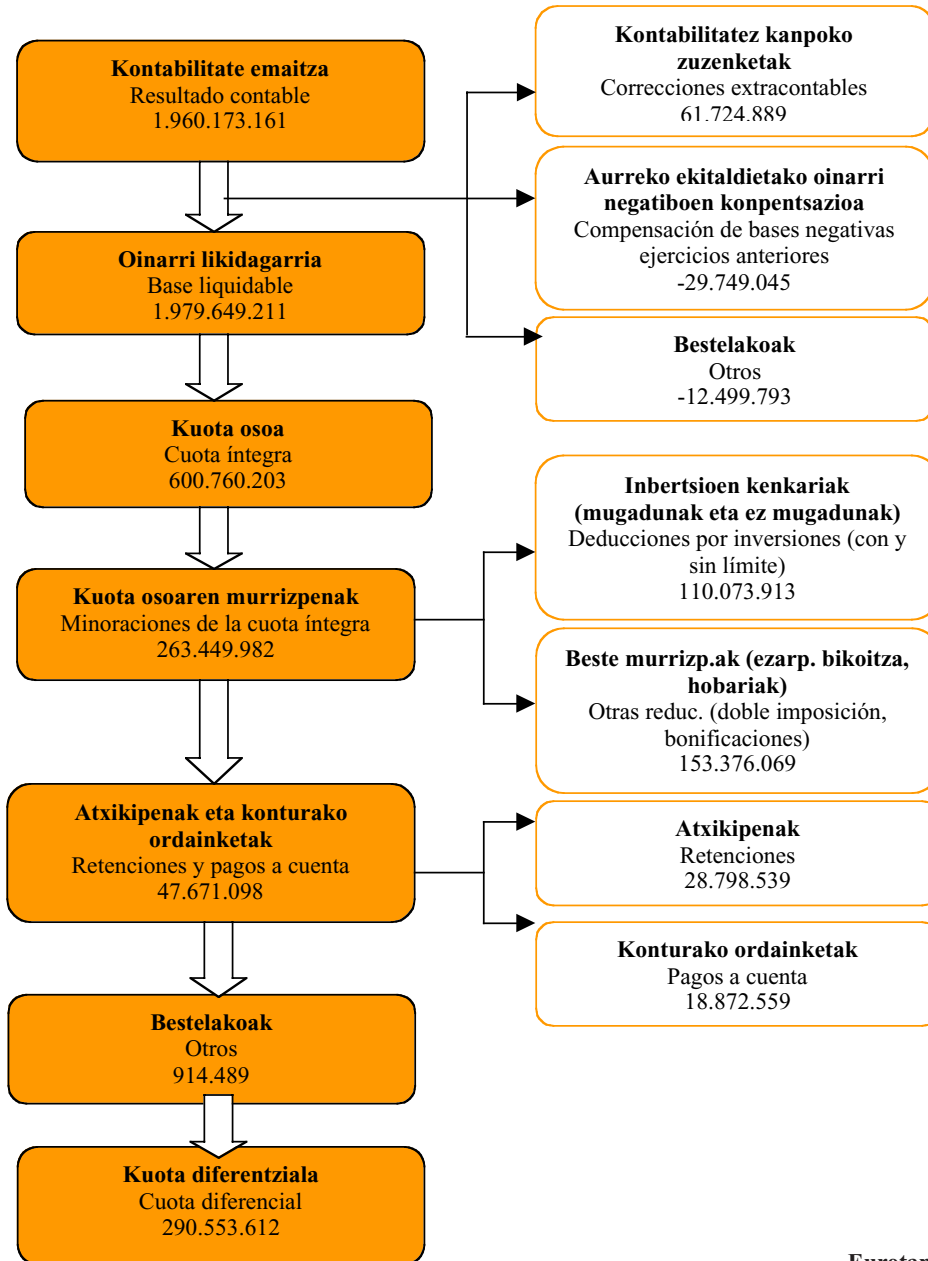

Eurotan / En euros

Hona hemen aintzat hartu beharreko datu nagusiak:

- Kontabilitatez kanpoko zuzenketek eta aurreko ekitaldietako oinarri negatiboen konpentsazioek amaierako oinarri likidagarria kontabilitate emaitza baino txikiagoa izatea ekarri dute.

Los principales datos que tenemos que retener son:

- Como consecuencia de las correcciones extracontables y la compensación por bases negativas de ejercicios anteriores, la base liquidable final es menor que el resultado contable.

- Oinarri likidagarria negatiboa denez, kuota osoak emaitza nulua du eta, beraz, ezarpen bikoitzaren kenkariak, hobariak eta inbertsioaren kenkariak ezin dira aplikatu.
- Kuota diferentziala negatiboa da. Atxikipenen eta konturako ordainketen berdina ia.

Oinarri likidagarri positiboa duten sozietateen likidazioa

8.097 sozietatek izan dute oinarri likidagarri positiboa, kopuru osoaren %46,3k. 3.9. grafikoan ikusgai jartzen dugu nola iristen den jakitera, kontabilitate emaitzatik abiatuta, zenbat ordaindu edo zenbat itzuli behar den.

Datu nagusi hauek hartu behar ditugu kontuan:

- Batez besteko tasa nominala (kuota osoaren eta oinarri likidagarriaren arteko erlazioa) %30,3koa da.
- Gutxipenek %44 murriztu dute kuota osoa.
- Herri Ogasunari 338 milioi euroko diru-sarrerak egin zaizkio guztira (atxikipenak + ordainketa zatikatuak + kuota diferentziala).
- Batez besteko tasa efektiboa (Ogasunari ordaindutaoren eta oinarri likidagarriaren arteko erlazioa) %17,1ekoa da.

3.4. OINARRI LIKIDAGARRI POSITIBOA DUEN AITORPEN BATERATUAREN TIPOLOGIA

3.4.1. IZAERA JURIDIKOA

Ugarienak: erantzukizun mugatuko sozietateak

Oinarri likidagarri positiboa izan duten 8.097 sozietateak honela banatzen dira:

- Sozietate anonimoak: 1.959 (%24,2).
- Erantzukizun mugatuko sozietateak: 5.595 (%69,1).
- Sozietate kooperatiboak: 242 (%3,0).
- Bestelakoak: 301 (%3,7).

Sozietate anonimoak: oinarri eta kuota handienekoak

Kopuruz erantzukizun mugatuko sozietateak baino gutxiago badira ere, sozietate anonimoek oinarri likidagarriaren, kuota osoaren eta Ogasunari egindako diru-

- Al ser la base liquidable negativa, la cuota íntegra es nula y por tanto, no pueden aplicarse las deducciones por doble imposición, bonificaciones y deducciones por inversión.
- La cuota diferencial es negativa. Coincide casi con las retenciones y pagos a cuenta.

Liquidación para sociedades con base liquidable positiva

El número de sociedades con base liquidable positiva asciende a 8.097, el 46,3% del total. En el gráfico 3.9. se muestra cómo, partiendo del resultado contable, se llega a conocer la cantidad a ingresar o a devolver.

Los principales datos que debemos retener son:

- El tipo medio nominal (relación entre cuota íntegra y base liquidable) es del 30,3%.
- Las minoraciones de la cuota íntegra reducen ésta en un 44%.
- Los ingresos totales en la hacienda pública (retenciones + pagos fraccionados + cuota diferencial) se elevan a 338 millones de euros.
- El tipo medio efectivo (relación entre ingresos en Hacienda y base liquidable) es del 17,1%.

3.4. TIPOLOGÍA DE LA DECLARACIÓN CONSOLIDADA CON BASE LIQUIDABLE POSITIVA

3.4.1 FORMA JURÍDICA

El grupo más numeroso: las sociedades de responsabilidad limitada

Las 8.097 sociedades con base liquidable positiva se distribuyen así:

- Sociedades anónimas: 1.959 (24,2%).
- Sociedades de responsabilidad limitada: 5.595 (69,1%).
- Sociedades cooperativas: 242 (3,0%).
- Otras: 301 (3,7%).

Sociedades anónimas: las que más base y cuota aportan

Las sociedades anónimas concentran más de la mitad de la base liquidable, de la cuota íntegra y de los ingresos en Hacienda, aunque son menos numerosas que

sarrereren erdia baino gehiago biltzen dute. Hurrengo grafikoan ikus daiteke zein den talde bakoitzaren portzentajea zenbateko osoarekiko:

las sociedades de responsabilidad limitada. En el siguiente gráfico se muestran los porcentajes de cada grupo respecto al total.

GRÁFICO 3.10. GRAFIKOA

Oinarri likidagarria, kuota osoa eta Ogasunari egindako diru-sarrerak. Banaketa izaera juridikoaren arabera
Distribución de la base liquidable, cuota íntegra e ingresos en Hacienda, según forma jurídica

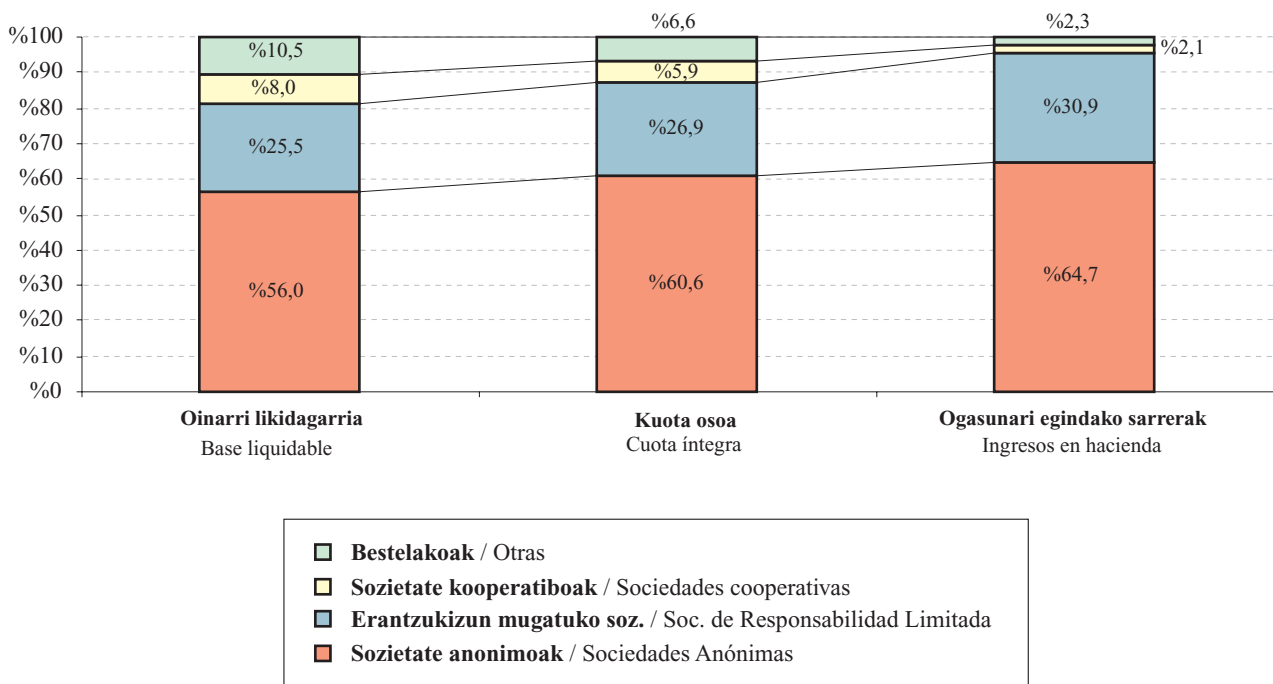

“Bestelakoen” taldean, oinarri likidagarriak zenbateko osoaren %10,58 hartzen du, eta kuota osoak %6,6, hau da, 4 puntu gutxiago ia. Talde honen barruan %0ko karga tasa duten entitateak daudelako gertatzen da hori (entitate salbuetsiak, borondatezko gizarte aurreikuspeneko entitateak eta pentsio planak).

En el grupo de otras, la base liquidable representa el 10,5% del total, mientras que la cuota íntegra es el 6,6%, casi 4 puntos menos; esto se debe a que dentro de este grupo existen entidades con tipos de gravamen del 0% (entidades exentas, entidades de previsión social voluntaria y planes de pensiones).

Zein taldek jaso du jarduera ekonomikorako pizgarri gehiago?

¿Qué grupo se beneficia más de los incentivos a la actividad económica?

Jarduera ekonomikorako laguntza fiskalik handienak sozietate anonimoek jaso dituzte, 70 milioi euro guztira, kopuru osoaren %63,7. Hona hemen banaketa taldeen arabera:

Las sociedades anónimas son las que más incentivos fiscales a la actividad económica reciben, 70 millones de euros, que suponen el 63,7% del total. La distribución por grupos es ésta:

GRÁFICO 3.11. GRAFIKOA
Pizgarri fiskalen banaketa izaera juridikoaren arabera
 Distribución de los incentivos fiscales, según forma jurídica

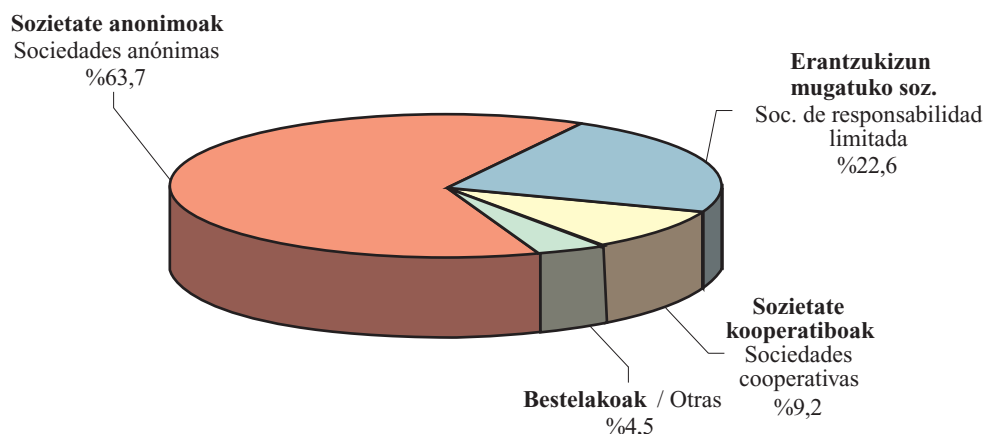

Batez besteko tasak: nominala eta efektiboa

Batez besteko tasa nominalak kuota osoa eta oinarri likidagarria erlazionatzen ditu; adierazten digu oinarriaren zein portzentaje bihurtzen den kuota. Oinarri likidagarri positiboa duten entitate guztiak hartuta, tasa hau %30,3koa da.

Tasarik handiena (%32,8) sozietate anonimoek dute, ekitaldi honetarako ezarritako karga tasa orokorretatik oso gertu. “Bestelakoen” taldeak, aldiz, tasarik txikiena izan du (%19,1), batez besteko orokorra baino 11 puntu gutxiago.

Batez besteko tasa efektiboak Ogasunari egindako diru-sarrerak eta oinarri likidagarria erlazionatzen ditu; adierazten digu oinarriaren zein portzentaje bihurtzen den sarrera. Oinarri likidagarri positiboa duten entitate guztiak hartuta, tasa hau %17,1ekoa izan da, hots, 100ko oinarri likidagarri bakoitzetik Ogasunari 17,1 euro ordaindu zaizkio.

Kasu honetan erantzukizun mugatuko sozietateek dute tasarik handiena, %20,7 hain zuzen (batez besteko orokorra baino 3,6 puntu gehiago), eta txikiena “bestelakoen” taldean ageri da, %3,7 (batez besteko orokorra baino 13,4 puntu gutxiago).

Tipo medio nominal y tipo medio efectivo

El **tipo medio nominal** relaciona la cuota íntegra con la base liquidable; señala qué porcentaje de la base se convierte en cuota. Para el total de entidades con base liquidable positiva es del 30,3%.

Las sociedades anónimas presentan el tipo más alto, 32,8%, muy cerca de los tipos de gravamen generales del impuesto para este ejercicio. El tipo más bajo es el del grupo de otras, 19,1%, 11 puntos inferior a la media general.

El **tipo medio efectivo** relaciona los ingresos en Hacienda con la base liquidable; nos indica qué porcentaje de la base se convierte en ingreso. Para el total de entidades con base liquidable positiva es del 17,1%, es decir, de cada 100 euros de base liquidable se ingresan 17,1 euros.

En este caso, son las sociedades de responsabilidad limitada las que mayor tipo presentan, el 20,7% (3,6 puntos más que la media general) y el grupo de otras las que menor tipo, el 3,7% (13,4 puntos menos que la media general).

GRÁFICO 3.12. GRAFIKOA
Tasa nominala eta tasa efektiboa. Batez bestekoak izaera juridikoaren arabera
Tipo nominal y tipo efectivo. Medias por forma jurídica

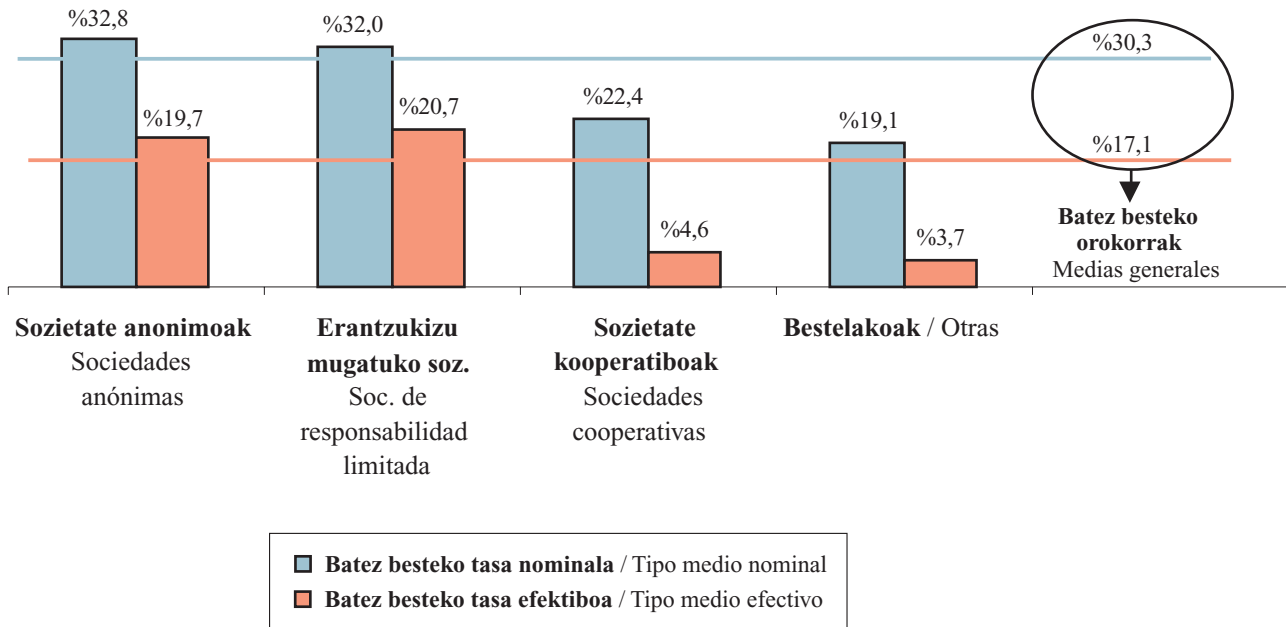

3.4.2. ARAUDI APLIKAGARRIA

Zein araudi aplikatu dute enpresa gehienek?

Oinarri likidagarri positiboa duten enpresak honela banatzen dira araudi aplikagarriaren arabera:

- Gipuzkoako araudikoak: 7.697 (%95,1).
- EAeko araudikoak: 86 (%1,1).
- Araudi komunekoak: 314 (%3,9).

Gipuzkoako araudikoak: beren ekarpena oinarriaren eta kuotaren %80tik gorakoa da

Gipuzkoako foru araudia aplikatzen duten enpresak dira kopuruz ugariak eta, horren ondorioz, portzentajerik handienak horiek ere biltzen dituzte: oinarri likidagarriaren %83,1, kuota osoaren %81,1 eta Ogasunari egindako diru-sarreraren %79,2.

Era berean, azpimarratzekoa da araudi komuneko sozietateak kopuru osoaren %3,9 baino ez izan arren, %13,7ko portzentajea lortu dutela oinarri likidagarrian, %15,6koa kuota osoan eta %16,5koa Ogasunari egindako diru-sarreretan.

3.4.2. NORMATIVA APLICABLE

¿Qué normativa se aplica la mayoría de las empresas?

Las empresas con base liquidable positiva se distribuyen, según la normativa aplicable, de la siguiente forma:

- Normativa foral Gipuzkoa: 7.697 (95,1%).
- Normativa resto CAPV: 86 (1,1%).
- Normativa común: 314 (3,9%).

Normativa foral de Gipuzkoa: aportan más del 80% de la base y de la cuota

Las empresas de normativa foral de Gipuzkoa, al ser las más numerosas, acumulan el 83,1% de la base liquidable, el 81,1% de la cuota íntegra y llegan al 79,2% en el caso de los ingresos en Hacienda.

También cabe destacar que las sociedades de normativa común, a pesar de representar sólo el 3,9% del total, acumulan el 13,7% de la base liquidable, el 15,6% de la cuota íntegra y el 16,5% de los ingresos en Hacienda.

GRÁFICO 3.13. GRAFIKOA

Oinarri likidagarria, kuota osoa eta Ogasunari egindako diru-sarrerak. Banaketa araudi aplikagarriaren arabera

Distribución de la base liquidable, cuota íntegra e ingresos en Hacienda, según normativa aplicable

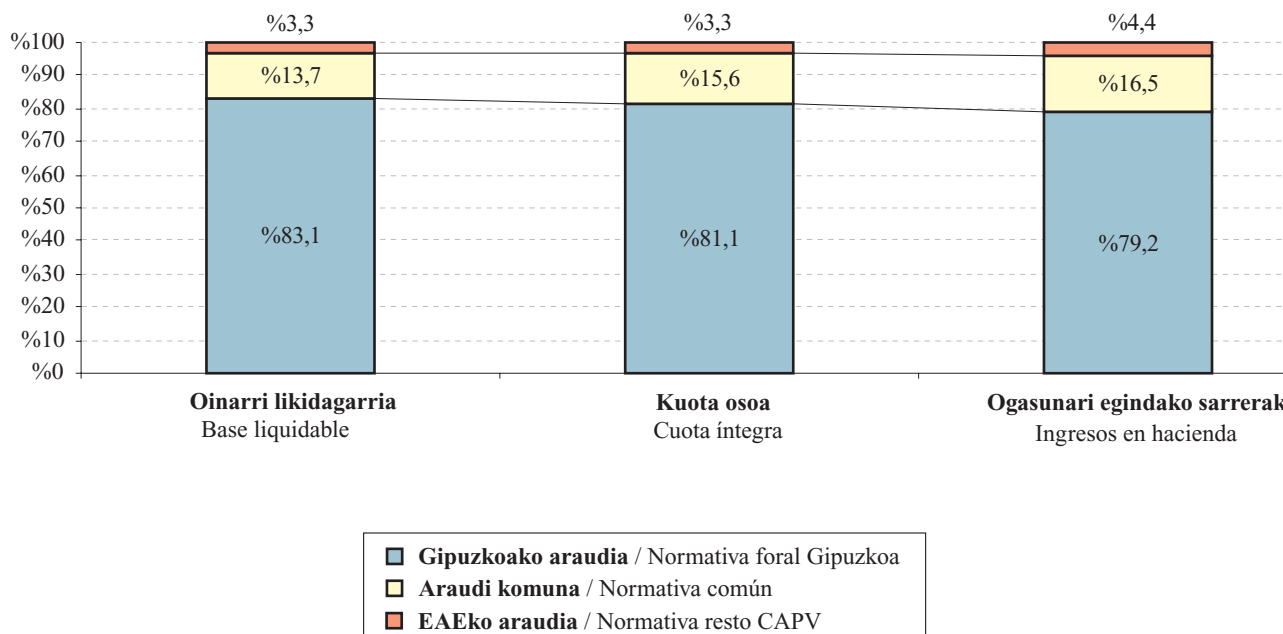

Foru araudikoak: batez besteko tasarik txikienekoak

Foru araudia aplikatu duten enpresek batez besteko tasarik txikiak izan dituzte eta, gainera, tasak enpresa horietan bakarrik izan dira batez besteko orokorra baino txikiagoak.

Enpresa hauen batez besteko tasa nominala %29,6koa izan da (orokorra %30,3an dago). Batez besteko tasa efektiboa, bere aldetik, %16,3koa da, oinarri likidagarri positiboa duten aitortzaile guztien batez bestekoa baino 0,8 puntu gutxiago.

Araudi komuneko enpresetan batez besteko tasa nominala batez besteko orokorra baino handiagoa da (%34,6). Aldiz, EAEko gainerako araudia aplikatu duten sozietateek batez besteko tasa efektiborik handiena jasan dute (%22,8).

Normativa foral: las que menores tipos medios presentan

Las empresas de normativa foral son las que menores tipos medios presentan, y además, las únicas con tipos inferiores a la media general.

El tipo medio nominal se eleva, para estas empresas, al 29,6% frente al 30,3% general. El tipo medio efectivo es del 16,3%, 0,8 puntos inferior a la media para el total de declarantes con base liquidable positiva.

Las empresas de normativa común presentan un tipo medio nominal superior a la media general (34,6%), mientras que aquéllas de normativa del resto de la CAPV son las que soportan el mayor tipo medio efectivo (22,8%).

GRÁFICO 3.14. GRAFIKOA
Tasa nominala eta tasa efektiboa. Batez bestekoak araudi aplikagarriaren arabera
Tipo nominal y tipo efectivo. Medias según normativa aplicable

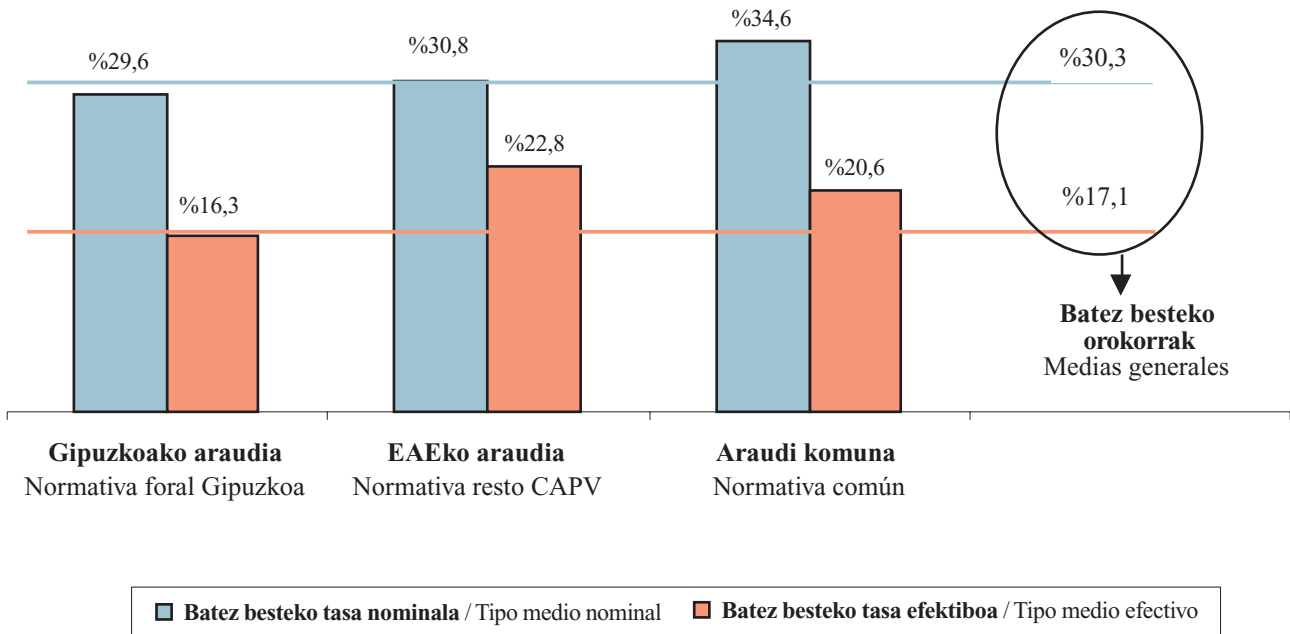

3.4.3. ESKUALDEEN ARABERA

Eskualdeen araberako sailkapena egiterakoan, Donostia hiria Donostialdea eskualdetik kanpo utzi dugu hiriburu gisa dituen ezaugarri bereziak direla-eta. Beste eskualde bat balitz bezala hartu dugu.

Bestelakoen taldean Gipuzkoatik kanpo helbideratuta dauden sozietateak sartu ditugu.

Aitortzaile kopurua: Donostiak %28,9 metatu du

Oinarri likidagarri positiboa duten 8.097 entitateak helbideraturik dauden eskualdearen arabera sailkatuz gero, banaketa hau ageri da:

- Donostia: 2.338 (%28,9).
- Donostialdea: 881 (%10,9).
- Bidasoa Behea: 779 (%9,6).
- Urola Kosta: 775 (%9,6).
- Debabarrena: 644 (%8,0).
- Oarsoaldea: 603 (%7,4).
- Goierri: 576 (%7,1).
- Tolosaldea: 555 (%6,9).
- Debagoiena: 541 (%6,7).
- Bestelakoak: 405 (%5,0).

3.4.3. POR COMARCAS

En la clasificación comarcal hemos dejado fuera de la comarca de Donostialdea a la propia ciudad de Donostia (a causa de sus específicas características como capital) y la hemos considerado como comarca diferente.

En Otros agrupamos aquellas sociedades que declaran tener su domicilio fuera de Gipuzkoa.

Número de declarantes: Donostia concentra el 28,9%

Si clasificamos a las 8.097 entidades con base liquidable positiva según la comarca donde se halla su domicilio social, la distribución queda de la siguiente manera:

- Donostia: 2.338 (28,9%).
- Donostialdea: 881 (10,9%).
- Bidasoa Behea: 779 (9,6%).
- Urola Kosta: 775 (9,6%).
- Debabarrena: 644 (8,0%).
- Oarsoaldea: 603 (7,4%).
- Goierri: 576 (7,1%).
- Tolosaldea: 555 (6,9%).
- Debagoiena: 541 (6,7%).
- Otros: 405 (5,0%).

Donostiak, probintziako hiriburua izaki, badu faktore garrantzitsu bat bere alde, hain zuzen ere, entitate askok bertan dutela helbide soziala, produkzio zentroak probintziako beste toki batzuetan egon arren. Horrek, noski, badu eraginik bai aitorten kopuruaren eta bai gainerako aldagaien banaketan (oinarri likidagarrian, kuota osoan eta Ogasunari egindako diru-sarreretan), jarraian ikusiko dugunez.

Donostia, al ser la capital de la provincia, se beneficia de que muchas entidades mantengan allí su domicilio social, aún teniendo sus centros de producción distribuidos en otros puntos de la provincia. Naturalmente, este hecho afecta tanto al reparto del número de declarantes, como a la distribución del resto de variables (base liquidable, cuota íntegra e ingresos en Hacienda), tal y como veremos a continuación.

GRÁFICO 3.15. GRAFIKOA
Oinarri likidagarria, kuota osoa eta Ogasunari egindako diru-sarrerak. Banaketa eskualdeen arabera
 Distribución de la base liquidable, cuota íntegra e ingresos en Hacienda, por comarcas

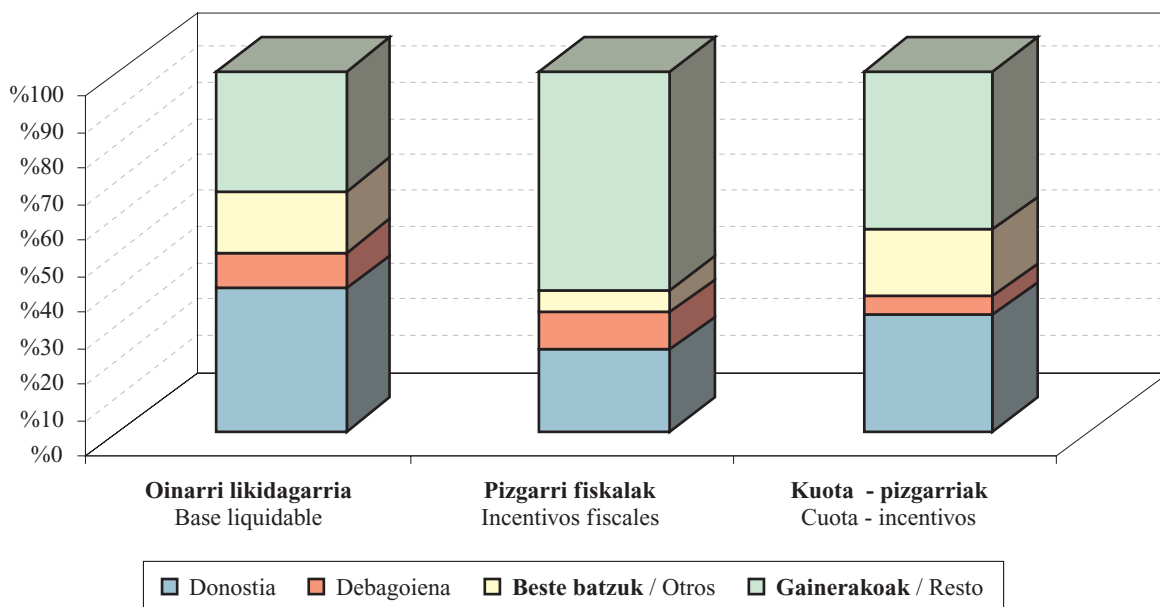

Donostia kontzeptu guztietan gailentzen da

Aitorten kopuruarekin gertatzen den bezala, Donostia beste eskualde guztiei ere nagusitzen zaie oinarri likidagarrian (%39,8), kuota osoan (%39,0) eta Ogasunari egindako diru-sarreretan (%36,0).

Gainerako eskualdeen artean bi nabarmentzen dira: Debagoiena (oinarriaren %10,2, kuotaren %8,1 eta Ogasunari egindako sarreren %6,0) eta “Bestelakoen” taldea (oinarriaren %17,0, kuotaren %18,9 eta Ogasunari egindako sarreren %20,9).

Hiruen artean zenbateko osoaren %62 baino gehiago hartzen dute; aldiz, beste zazpi eskualdeetan, bat bera ere ez da %10era iristen, eta batzuk zenbateko osoaren %5era ere ez dira ailegutzen.

Donostia sobresale en todos los conceptos

Al igual que ocurre con el número de declaraciones, Donostia acumula también la mayoría de la base liquidable (39,8%), de la cuota íntegra (39,0%) y de los ingresos en Hacienda (36,0%).

Del resto de comarcas destacan Debagoiena (10,2% de la base, 8,1% de la cuota y 6,0% de los ingresos en Hacienda) y el grupo de Otros (17,0% de la base, 18,9% de la cuota y 20,9% de los ingresos en Hacienda).

Entre las tres se reparten más del 62% del total, mientras que de las siete comarcas restantes, ninguna alcanza el 10%, e incluso hay algunas que no llegan ni al 5% del total.

GRÁFICO 3.16. GRAFIKOA
Goierri eskualdean jarduera ekonomikoari emandako pizgarri fiskalak
 Incentivos fiscales a la actividad económica en la comarca del Goierri

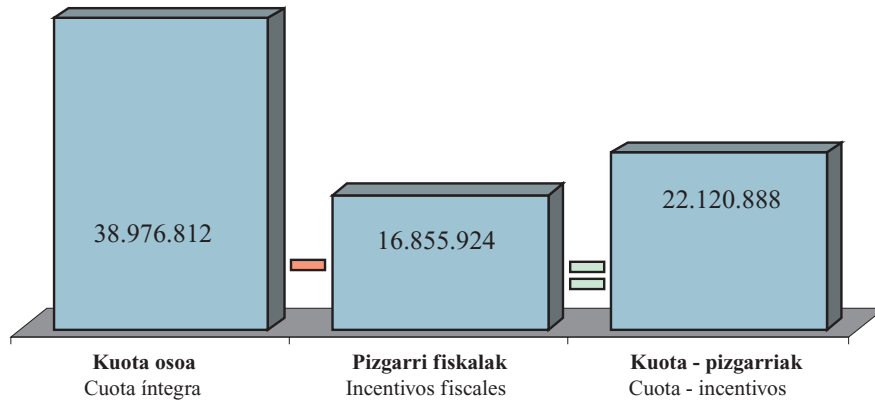

Zenbatekoak eurotan / Importes en euros

Jarduera ekonomikorako laguntza fiskalak aplikatu ondoren, Goierri %40 baino gehiago murriztu du bere kuota.

Jarduera ekonomikoari emandako laguntza fiskalak direla-eta, Goierri %43,2 murriztu du bere kuota osoa; aitortzaile kopuru osoaren kasuan, aldiz, murrizpenaren batez besteko portzentajea %18,3koa izan da.

Gainera, 17 milioi euroko pizgarri fiskalak kopuru osoaren %15,3 dira. Zenbateko hori Donostian helbideratuta dauden enpresek bakarrik gainditu dute (31,5 milioi), Debagoienekoak hurbil badaude ere (14,4 milioi).

Goierri reduce su cuota en más de un 40% tras aplicarse los incentivos fiscales a la actividad económica

La comarca del Goierri reduce su cuota íntegra en un 43,2% como consecuencia de los incentivos fiscales a la actividad económica, cuando el porcentaje medio de reducción para el total de declarantes es del 18,3%.

Además, los 17 millones de euros de incentivos fiscales suponen el 15,3% del total. Únicamente las empresas domiciliadas en Donostia superan esa cifra (31,5 millones), aunque las de Debagoiena les siguen de cerca (14,4 millones).

GRÁFICO 3.17. GRAFIKOA
Batez besteko tasa nominala eta tasa efektiboa eskualdeen arabera
 Tipo medio nominal y tipo medio efectivo por comarcas

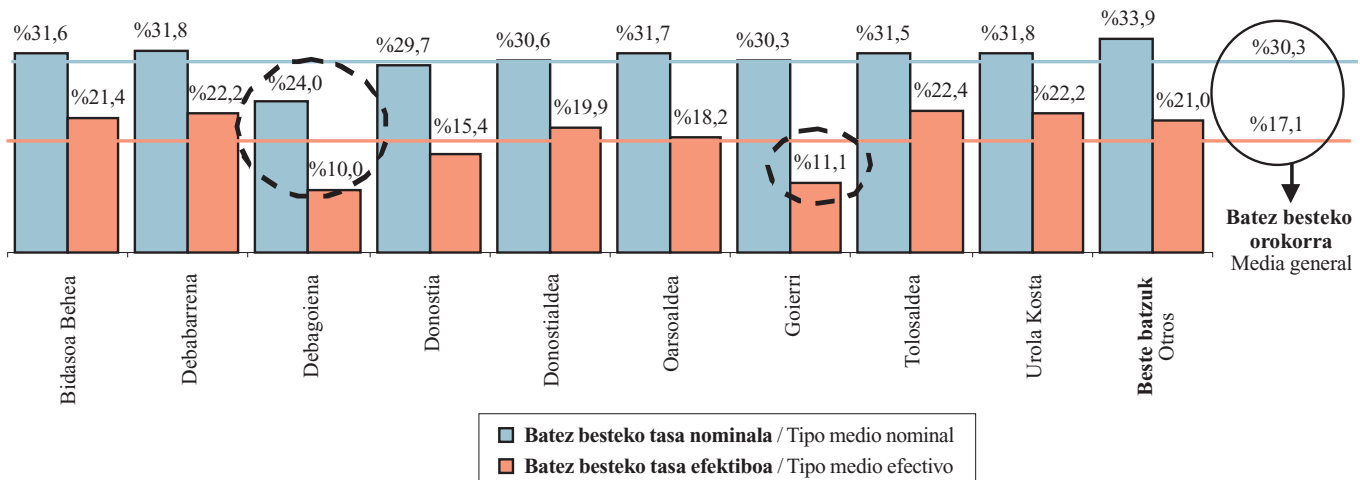

Debagoienak batez besteko tasa nominal eta efektiborik txikiak ditu

Debagoienak %24,0an du batez besteko tasa nominala, orokorra %30,3koa denean. Hauxe da arrazoia: sozietate kooperatibo askok eskualde honetan dutela helbide soziala eta beren karga tasak orokorra baino txikiagoak direla. Horren ondorioz, batez besteko tasa efektiborik txikiak ere bertan ageri da (%10,0), oinarri likidagarri positiboa izan duten aitortzaile kopuru osoarena %17,1koa denean.

Bigarren batez besteko tasa efektiborik txikiak Goierri dago

Goierri eskualdean batez besteko tasa efektiboa %11,1ean dago (orokorra %17,1koa da). Hauxe da arrazoia: lehen ikusi dugunez, eskualde honetan kuota osoak %43,2ko murrizpena du jarduera ekonomikorako laguntzen kenkariak aplikatzeagatik.

Debagoiena es la comarca con menores tipos medios nominal y efectivo

El tipo medio nominal en Debagoiena es del 24,0%, frente al 30,3% general. La razón: en esta comarca se concentra el domicilio social de muchas sociedades cooperativas, con tipos de gravamen inferiores al general. Como consecuencia, también el tipo medio efectivo es el más bajo, el 10,0% frente al 17,1% del total de declarantes con base liquidable positiva.

Goierri presenta el segundo menor tipo medio efectivo

El tipo medio efectivo en la comarca del Goierri es del 11,1%, frente al 17,1% general. La razón: como hemos visto con anterioridad, en esta comarca la cuota íntegra se reduce en un 43,2% al aplicarse las deducciones por incentivos a la actividad económica.

ARAUDIAREN ERANSKINA

Hona hemen araudiak izan dituen aldaketa nagusiak, 2002ko ekitaldiko Sozietateen gaineko Zergaren aitorpenean eragin dutenak:

- **5/2002 Foru Araua**, maiatzaren 13koa, zenbait zerga neurri onartzen dituena. 2002. urterako zuzenketa monetarioaren koefizienteak finkatzeaz gainera, neurri hauek hartzen dira:
 - Zenbatespen objektiboaren metodoa oinarri ezargarriaren zehaztapen metodo gisa sartzen da, foru arau bidez hala aurreikusten denean.
 - Aparteko mozkinak berrinbertitzeagatik enpresa txiki eta ertainei aplikatzen zitzairen salbuespen fiskala enpresa gutzietara zabaltzen da.
 - Oinarri ezargarri negatiboak konpentsatzerakoan, ezinbesteko baldintza da konpentsatu beharreko zergaldien likidazio edo autolikidazioa egitea.
 - Ikerkuntza eta garapeneko eta berrikuntza teknologikoko jarduerengatik dagoen kenkariaren erregulazioa hobeto egituratzen da.
 - Enpresa txiki eta ertainetarako beste kenkari bat sartzen da, energia iturri berriztagarriak aprobetxatzeko egindako inbertsioengatik.
 - Enpresarien kontribuzioengatik kenkari bat aplikatzen da, kontribuzio horiek enpresen gizarte aurreikuspeneko tresna gisa jarduten duten enpleguko pensio planei, gizarte aurreikuspeneko mutualitatei edo borondatezko gizarte aurreikuspeneko entitatei egiten zaizkienean.
 - Eragiketa bolumenaren eta ibilgetu garbiaren gehieneko zenbatekoak gehitzen dira, sozietateak enpresa txiki edo ertainzat jotzeko zergaren ondo-riotarako.
 - Sozietate taldeen erregimen berezia aldatzen da.
 - Bategiteak, zatiketak, aktiboen ekarpenak, balore trukeak eta aktibo nahiz pasibo osoaren lagapenak arautzen dituen erregimen berezia PFEZren zergadunek egindako sozietate akzio edo partaidetzen ekarpenei aplikatzen zaie.
- **12/2002 Legea**, maiatzaren 23koa, Euskal Autonomia Erkidegoaren Ekonomia Ituna onartzen duena. Zerga ordainarazi, kudeatu eta ikuskatzeko araudi aplikagarria eta eskumena ezartzen ditu.

ANEXO NORMATIVO

Los principales cambios normativos que han afectado a la declaración del Impuesto sobre Sociedades del ejercicio 2002 han sido los siguientes:

- **Norma Foral 5/2002**, de 13 de mayo, por la que se aprueban determinadas medidas tributarias. Además de fijarse los coeficientes de corrección monetaria para el año 2002:
 - Se incluye como método de determinación de la base imponible el de estimación objetiva cuando así se prevea por Norma Foral.
 - Aplicación a todas las empresas del beneficio fiscal de la exención por reinversión de beneficios extraordinarios, existente anteriormente para pymes.
 - En la compensación de bases imponibles negativas se introduce el requisito de la necesaria liquidación o autoliquidación de los periodos objeto de compensación.
 - Se incluye una regulación más estructurada de la deducción por actividades de investigación y desarrollo e innovación tecnológica.
 - Se incluye una nueva deducción para pymes por las inversiones destinadas al aprovechamiento de fuentes de energía renovables.
 - Se establece una deducción por las contribuciones empresariales a planes de pensiones de empleo, a mutualidades de previsión social o a entidades de previsión social voluntaria que actúen como instrumento de previsión social empresarial.
 - Se incrementan los importes máximos de volumen de operaciones y del inmovilizado neto que permitan la calificación de pequeña o mediana empresa a efectos del impuesto.
 - Se modifica el régimen especial de grupos de sociedades.
 - Se aplica el régimen especial de fusiones, escisiones, aportaciones de activos, canje de valores y cesiones globales del activo y del pasivo, a las aportaciones de acciones o participaciones sociales realizadas por los contribuyentes del IRPF.
- **Ley 12/2002**, de 23 de mayo, por la que se aprueba el Concierto Económico con la Comunidad Autónoma del País Vasco, que establece la normativa aplicable, la competencia sobre exacción, gestión e inspección del impuesto.

- **785/2002 Foru Agindua**, uztailaren 29koa. Agindu honek finkaturik uzten du zein lehengai mineral jotzen diren lehentasunezkotzat horiek ustiatzen dituzten subjektu pasiboek saldutako mineralen balioaren %15erainoko agortze faktorea aplikatu ahal izan dezaten.
- **66/2002 Foru Dekretua**, abenduaren 10ekoa, Sozietateen gaineko Zergaren Erregelamendua, PFEZren Erregelamendua, eta Ez-Egoiliarren Errentaren gaineko Zergaren Erregelamendua aldatzen dituena. Jarraian, sozietateen gaineko zergari dagozkion aldaketa nagusiak aipatuko ditugu:
 - Aparteko mozkinen berrinbertsioari dagokion salbuespena aplikatzeko erregelak eta betebeharrak formalak aldatzen dira.
 - Errentak oinarri ezargarrian sartzeko epea bateratzen da berrinbertsioaren xede diren elementuak eskualdatzen direnean.
 - Energia iturri berriztagarriak aprobetxatzeko inbertsioengatik egiten den kenkarirako baldintzak zehazten dira.
 - “Sozietate taldeak” izendapena desagertu eta bere ordez “talde fiskalak” deitura sortzen da.
- **Orden Foral 785/2002**, de 29 de julio, por la que se aprueban las materias primas minerales que se declaren prioritarias a efectos de que los sujetos pasivos que realicen actividades de aprovechamiento de tales minerales puedan optar por que el factor de agotamiento sea de hasta el 15% del valor de los minerales vendidos.
- **Decreto Foral 66/2002**, de 10 de diciembre, por el que se modifican el Reglamento del Impuesto sobre Sociedades, el Reglamento del IRPF y el Reglamento del Impuesto sobre la Renta de no Residentes. A continuación mostramos los cambios más significativos en el Reglamento del Impuesto sobre Sociedades:
 - Se modifican las reglas y las obligaciones formales para la aplicación de la exención por reinversión de beneficios extraordinarios.
 - Se unifica el plazo de integración en la base imponible de las rentas en el supuesto de transmisión de los elementos objeto de la reinversión.
 - Se detallan las condiciones para la aplicación de la deducción por inversiones en el aprovechamiento de fuentes de energía renovable.
 - Se sustituye la denominación de los grupos de sociedades por la de grupos fiscales.

E.3.1. TAULA SOZIEATE AITORTZAILEEN BILAKAERA IZAERA JURIDIKOAREN ARABERA

CUADRO E.3.1. EVOLUCIÓN DE LAS SOCIEDADES DECLARANTES SEGÚN FORMA JURÍDICA

IZAERA JURIDIKOA	FORMA JURÍDICA	BALIO ABSOLUTUAK VALORES ABSOLUTOS				% EGITURA ESTRUCTURA EN %				% BARIAZIOA VARIACIÓN EN %		
		1999	2000	2001	2002	1999	2000	2001	2002	00/99	01/00	02/01
Sozietate anonimoak	Sociedades Anónimas	3.580	3.563	3.404	3.387	25,3	22,8	21,0	19,4	-0,5	-4,5	-0,5
Erantz. mugat. soz.	Sdades. Resp. Limitada	9.082	10.503	11.152	12.297	64,1	67,3	68,8	70,3	15,6	6,2	10,3
Sozietate kooperat.	Sdades. Cooperativas	473	483	499	515	3,3	3,1	3,1	2,9	2,1	3,3	3,2
Bestelakoak	Otras	1.030	1.062	1.147	1.303	7,3	6,8	7,1	7,4	3,1	8,0	13,6
GUZTIRA	TOTAL	14.165	15.611	16.202	17.502	100,0	100,0	100,0	100,0	10,2	3,8	8,0

E.3.2. TAULA SOZIEATE AITORTZAILEEN KOPURUAREN BILAKAERA ERAGIKETA EREMUAREN ARABERA

CUADRO E.3.2. EVOLUCIÓN DEL NÚMERO DE SOCIEDADES DECLARANTES SEGÚN ÁMBITO DE OPERACIONES

ERAGIKETA EREMUA	ÁMBITO DE OPERACIONES	BALIO ABSOLUTUAK VALORES ABSOLUTOS				% EGITURA ESTRUCTURA EN %				% BARIAZIOA VARIACIÓN EN %		
		1999	2000	2001	2002	1999	2000	2001	2002	00/99	01/00	02/01
Gipuzkoa	Gipuzkoa	13.495	14.964	15.551	16.827	95,3	95,9	96,0	96,1	10,9	3,9	8,2
EAE	CAPV	65	68	71	54	0,5	0,4	0,4	0,3	4,6	4,4	-23,9
Erregimen Komuna eta Nafarroa	Régimen Común y Navarra	605	579	580	621	4,3	3,7	3,6	3,5	-4,3	0,2	7,1
GUZTIRA	TOTAL	14.165	15.611	16.202	17.502	100,0	100,0	100,0	100,0	10,2	3,8	8,0

E.3.3. TAULA SOZIEATE AITORTZAILEEN KOPURUAREN BILAKAERA ARAUDI APLIKAGARRIAREN ARABERA

CUADRO E.3.3. NÚMERO DE SOCIEDADES DECLARANTES SEGÚN NORMATIVA APLICABLE

ARAUDI APLIKAGARRIA	NORMATIVA APLICABLE	BALIO ABSOLUTUAK VALORES ABSOLUTOS				% EGITURA ESTRUCTURA EN %				% BARIAZIOA VARIACIÓN EN %		
		1999	2000	2001	2002	1999	2000	2001	2002	00/99	01/00	02/01
Gipuzkoako Foru Araudia	Normativa Foral Gipuzkoa	13.608	15.083	15.675	16.929	96,1	96,6	96,7	96,7	10,8	3,9	8,0
EAEko gainerako araudia	Normativa Resto CAPV	106	108	119	113	0,7	0,7	0,7	0,6	1,9	10,2	-5,0
Estatuko araudia	Normativa Común	451	420	408	460	3,2	2,7	2,5	2,6	-6,9	-2,9	12,7
GUZTIRA	TOTAL	14.165	15.611	16.202	17.502	100,0	100,0	100,0	100,0	10,2	3,8	8,0

E.3.4. TAULA AITORPEN KOPURUA ETA OINARRI LIKIDAGARRIA GUZTIRA OINARRI LIKIDAGARRIAREN TARTEAK ETA ERAGIKETA EREMUAK KONTUAN HARTUZ

CUADRO E.3.4. NÚMERO DE DECLARACIONES Y BASE LIQUIDABLE TOTAL SEGÚN TRAMOS DE BASE LIQUIDABLE Y ÁMBITO DE OPERACIONES

OINARRI LIKIDAGARRIAREN TARTEAK TRAMOS DE BASE LIQUIDABLE (eurotan / en euros)	GIPUZKOA		EAE CAPV		ESTATUA ESTADO		GUZTIRA TOTAL	
	Aitorpen kop. N.º declarac.	Oinarri likidag. Base Liquidable	Aitorpen kop. N.º declarac.	Oinarri likidag. Base Liquidable	Aitorpen kop. N.º declarac.	Oinarri likidag. Base Liquidable	Aitorpen kop. N.º declarac.	Oinarri likidag. Base Liquidable
	Hasta -6.000.000 arte	21	-262.145	2	-24.959	40	-4.537.927	63
-6.000.000 a -3.000.000	12	-48.325	0	0	16	-68.727	28	-117.053
-3.000.000 a -600.000	122	-143.801	0	0	48	-79.746	170	-223.547
-600.000 a -300.000	77	-32.119	7	-3.609	9	-4.259	93	-39.988
-300.000 a -60.000	589	-72.999	1	-131	18	-3.252	608	-76.382
-60.000 a -30.000	604	-25.509	0	0	5	-216	609	-25.724
-30.000 a -6.000	1.714	-25.868	0	0	4	-57	1.718	-25.924
-6.000 a 0	2.326	-4.654	0	0	2	-3	2.328	-4.657
0	3.743	0	2	0	39	0	3.784	0
0 a 6.000	2.366	5.186	1	4	2	6	2.369	5.196
6.000 a 30.000	2.224	33.804	1	10	6	85	2.231	33.899
30.000 a 60.000	989	42.654	1	36	8	367	998	43.057
60.000 a 300.000	1.407	183.745	10	1.746	52	9.233	1.469	194.723
300.000 a 600.000	255	106.646	6	2.956	47	20.206	308	129.807
600.000 a 3.000.000	308	383.967	16	23.562	116	176.702	440	584.232
3.000.000 a 6.000.000	40	164.453	6	21.120	56	237.594	102	423.167
Más de 6.000.000 -tik gora	30	458.248	1	24.403	153	14.205.319	184	14.687.971
GUZTIRA/TOTAL	16.827	763.284	54	45.137	621	9.955.325	17.502	10.763.746

Zenbatekoa mila eurokotan / Importe en miles de euros

E.3.5. TAULA AITORPEN KOPURUA ETA GIPUZKOARI ERAGIKETA BOLUMENAREN ARABERA EGOTZITAKO OINARRI LIKIDAGARRIA, OINARRI LIKIDAGARRIAREN TARTEAK ETA ERAGIKETA EREMUAK KONTUAN HARTUZ

CUADRO E.3.5. NÚMERO DE DECLARACIONES Y BASE LIQUIDABLE IMPUTADA A GIPUZKOA SEGÚN EL PORCENTAJE DE VOLUMEN DE OPERACIONES POR TRAMOS DE BASE LIQUIDABLE Y ÁMBITO DE OPERACIONES

OINARRI LIKIDAGARRIAREN TARTEAK TRAMOS DE BASE LIQUIDABLE (eurotan / en euros)	GIPUZKOA		EAE CAPV		ESTATUA ESTADO		GUZTIRA TOTAL	
	Aitorpen kop.	Oinarri likidag.	Aitorpen kop.	Oinarri likidag.	Aitorpen kop.	Oinarri likidag.	Aitorpen kop.	Oinarri likidag.
	N.º declarac.	Base Liquidable	N.º declarac.	Base Liquidable	N.º declarac.	Base Liquidable	N.º declarac.	Base Liquidable
Hasta -6.000.000 arte	21	-262.145	0	0	4	-55.370	25	-317.515
-6.000.000 a -3.000.000	12	-48.325	2	-10.711	0	0	14	-59.037
-3.000.000 a -600.000	122	-143.801	0	0	20	-23.809	142	-167.610
-600.000 a -300.000	77	-32.119	3	-1.299	16	-6.190	96	-39.608
-300.000 a -60.000	589	-72.999	2	-452	32	-3.811	623	-77.262
-60.000 a -30.000	604	-25.509	1	-45	15	-651	620	-26.205
-30.000 a -6.000	1.714	-25.868	1	-7	25	-424	1.740	-26.298
-6.000 a 0	2.326	-4.654	1	-4	26	-55	2.353	-4.713
0	3.743	0	2	0	47	0	3.792	0
0 a 6.000	2.366	5.186	5	16	43	88	2.414	5.290
6.000 a 30.000	2.224	33.804	3	60	89	1.431	2.316	35.295
30.000 a 60.000	989	42.654	3	134	44	1.901	1.036	44.689
60.000 a 300.000	1.407	183.745	9	1.533	127	18.181	1.543	203.459
300.000 a 600.000	255	106.646	9	3.855	41	17.336	305	127.836
600.000 a 3.000.000	308	383.967	11	16.939	60	80.128	379	481.034
3.000.000 a 6.000.000	40	164.453	1	3.671	13	53.227	54	221.351
Más de 6.000.000 -tik gora	30	458.248	1	10.708	19	404.238	50	873.195
GUZTIRA/TOTAL	16.827	763.284	54	24.397	621	486.221	17.502	1.273.902

Zenbatekoa mila eurokotan / Importe en miles de euros

OHARRAK / NOTAS:

- 1) Taula honetatik aurrera aipatzen diren oinarri likidagarriaren zenbatekoak eta likidazioaren gainerako kontzeptuak Gipuzkoari egotzitako kopuruak dira eragiketa bolumenaren portzentajearen arabera.

A partir de este cuadro los importes de la base liquidable y de los demás conceptos de la liquidación se refieren a cantidades imputadas a Gipuzkoa según el porcentaje del volumen de operaciones.

E.3.6. TAULA SOZIETATE AITORTZAILEEN KOPURUA ETA OINARRI LIKIDAGARRIA IZAERA JURIDIKOAREN ARABERA

CUADRO E.3.6. NÚMERO DE SOCIEDADES DECLARANTES Y SU BASE LIQUIDABLE SEGÚN FORMA JURÍDICA

IZAERA JURIDIKOA	FORMA JURÍDICA	OINARRI LIKIDAGARRIA > 0 BASE LIQUIDABLE > 0		OINARRI LIKIDAGARRIA ≤ 0 BASE LIQUIDABLE ≤ 0		GUZTIRA TOTAL	
		Aitorpen kop. N.º Decl.	Oinarri likidag. Base Liquidable	Aitorpen kop. N.º Decl.	Oinarri likidag. Base Liquidable	Aitorpen kop. N.º Decl.	Oinarri likidag. Base Liquidable
Sozietate anonimoak	Sociedades Anónimas	1.959	1.109.179	1.428	-260.660	3.387	848.519
Erantzukizun mugatuko soz.	Soc.de Responsabilidad Limitada	5.595	504.908	6.702	-179.536	12.297	325.373
Sozietate kooperatiboak	Sociedades Cooperativas	242	157.628	273	-6.913	515	150.715
Bestelakoak	Otras	301	220.434	1.002	-271.139	1.303	-50.704
GUZTIRA	TOTAL	8.097	1.992.149	9.405	-718.247	17.502	1.273.902

Zenbatekoa mila eurokotan / Importe en miles de euros

E.3.7. TAULA OINARRI LIKIDAGARRI NEGATIBOA DUTEN SOZietATEEN LIKIDAZIO BATERATUA
CUADRO E.3.7. LIQUIDACIÓN CONSOLIDADA DE SOCIEDADES CON BASE LIQUIDABLE NEGATIVA

KONTZEPTUA	CONCEPTO	ZENBATEKOA IMPORTE
1. Aitorpen kopurua	1. Número de declaraciones	9.405
2. Kontabilitate emaitza	2. Resultado contable	-561.205
3. Kontabilitatez kanpoko doiketa positiboak	3. Ajustes extracontables positivos	135.505
4. Kontabilitatez kanpoko doiketa negatiboak	4. Ajustes extracontables negativos	228.602
5. Oinarri ezargarria (2+3-4)	5. Base imponible (2+3-4)	-654.302
6. Aurreko ekitalditako O.E. negatiboen komp.	6. Compensación B.I. negativas ejerc. anteriores	63.945
7. Oinarri likidagarria (5-6)	7. Base liquidable (5-6)	-718.247
8. Bazkideei oinarria egozten dieten soziet. kop.	8. N.º sociedades imputan base a sus socios	202
9. Bazkideei oin.a egozten dieten soz.teen O. L.a	9. B.L. de sociedades que imputan base a sus socios	-8.054
10. Beste sozietateen oinarri likidagarria (7-9)	10. Base liquidable resto sociedades (7-9)	-710.193
11. Kuota osoa	11. Cuota íntegra	0
12. Kenkaria ezarpen bikoitzagatik	12. Deducciones por doble imposición	0
13. Hobariak	13. Bonificaciones	0
14. Kuota likido positiboa (11-12-13)	14. Cuota líquida positiva (11-12-13)	0
15. Kuotan mugatutako kenkariak	15. Deducciones con límite de cuota	0
16. Kuotan mugaturik ez dauden kenkariak	16. Deducciones sin límite de cuota	0
17. Kuota efektibo positiboa (14-15-16)	17. Cuota efectiva positiva (14-15-16)	0
18. Murrizketa. 5/95 F. Araua	18. Reducción N.F.5/95	0
19. Murriztutako kuota positiboa (17-18)	19. Cuota reducida positiva (17-18)	0
20. Atxikipenak	20. Retenciones	11.960
21. Konturako ordainketak	21. Pagos a cuenta	856
22. Gardent. fiskaleko soziet.ek egotzitako kuota	22. Cuota imputada por sociedades en transparencia fiscal	0
23. Ordaindu (+) edo itzultzeko (-) kuota diferentz.	23. Cuota diferencial a ingresar (+) o a devolver (-)	-12.816
(19-20-21-22)	(19-20-21-22)	
24. Bazkid. egoiliarrei egotz dakizkiekeen kenk.ak	24. Devoluciones atribuibles a socios residentes	328
25. Gehik. aur. ekitaldietako onurak galtzeagatik	25. Incremento por pérd. B.º ej. ant.	33
26. Aurreko gehik. gaineke berandutza interesak	26. Intereses de demora s/ anteriores incrementos	3
27. Ordaindu (+) edo itzultzeko (-) likidoa (23+24+25+26)	27. Líquido a ingresar (+) o a devolver (-) (23+24+25+26)	-12.451
Pro memoria:	Pro memoria:	
28. Jard. ekonomikoari emandako pizgarri fiskalak (15+16)	28. Incentivos fiscales a la actividad económica (15+16)	0
29. Herri ogasunari egindako ordainketak (20+21+27)	29. Ingresos en la hacienda pública (20+21+27)	364

Zenbatekoa mila eurokotan / Importe en miles de euros

E.3.8. TAULA OINARRI LIKIDAGARRI POSITIBOA DUTEN SOZIETATEEN LIKIDAZIO BATERATUA
CUADRO E.3.8. LIQUIDACIÓN CONSOLIDADA DE SOCIEDADES CON BASE LIQUIDABLE POSITIVA

KONTZEPTUA	CONCEPTO	ZENBATEKOA IMPORTE
1. Aitorpen kopurua	1. Número de declaraciones	8.097
2. Kontabilitate emaitza	2. Resultado contable	1.960.173
3. Kontabilitatez kanpoko doiketa positiboak	3. Ajustes extracontables positivos	681.227
4. Kontabilitatez kanpoko doiketa negatiboak	4. Ajustes extracontables negativos	619.502
5. Oinarri ezargarria (2+3-4)	5. Base imponible (2+3-4)	2.021.898
6. Aurreko ekitalditako O.E. negatiboen konp.	6. Compensación B.I. negativas ejerc. anteriores	29.749
7. Oinarri likidagarria (5-6)	7. Base liquidable (5-6)	1.992.149
8. Bazkideei oinarria egozten dieten soziet. kop.	8. N.º sociedades imputan base a sus socios	86
9. Bazkideei oin.a egozten dieten soz.teen O.L.a	9. B.L. de sociedades que imputan base a sus socios	12.500
10. Beste sozietateen oinarri likidagarria (7-9)	10. Base liquidable resto sociedades (7-9)	1.979.649
11. Kuota osoa	11. Cuota íntegra	600.760
12. Kenkaria ezarpen bikoitzagatik	12. Deducciones por doble imposición	136.990
13. Hobariak	13. Bonificaciones	16.363
14. Kuota likido positiboa (11-12-13)	14. Cuota líquida positiva (11-12-13)	447.407
15. Kuotan mugatutako kenkariak	15. Deducciones con límite de cuota	65.562
16. Kuotan mugaturik ez dauden kenkariak	16. Deducciones sin límite de cuota	44.512
17. Kuota efektibo positiboa (14-15-16)	17. Cuota efectiva positiva (14-15-16)	337.333
18. Murrizketa. 5/95 F. Araua	18. Reducción N.F.5/95	23
19. Murriztutako kuota positiboa (17-18)	19. Cuota reducida positiva (17-18)	337.310
20. Atxikipenak	20. Retenciones	28.799
21. Konturako ordainketak	21. Pagos a cuenta	18.873
22. Gardent. fiskaleko soziet.ek egotzitako kuota	22. Cuota imputada por sociedades en transparencia fiscal	438
23. Ordaindu (+) edo itzultzeko (-) kuota diferentz. (19-20-21-22)	23. Cuota diferencial a ingresar (+) o a devolver (-) (19-20-21-22)	289.201
24. Bazkid. egoiliarrei egotz dakizkiekeen kenk.ak	24. Devoluciones atribuibles a socios residentes	320
25. Gehik.aur.ekitaldietako onurak galtzeagatik	25. Incremento por pérd. B.º ej.ant.	933
26. Aurreko gehik.gaineko berandutza interesak	26. Intereses de demora s/ anteriores incrementos	100
27. Ordaindu (+) edo itzultzeko (-) likidoa (23+24+25+26)	27. Líquido a ingresar (+) o a devolver (-) (23+24+25+26)	290.554
Pro memoria:	Pro memoria:	
28. Jard. ekonomikoari emandako pizgarri fiskalak (15+16)	28. Incentivos fiscales a la actividad económica (15+16)	110.074
29. Herri ogasunari egindako ordainketak (20+21+27)	29. Ingresos en la hacienda pública (20+21+27)	338.225

Zenbatekoa mila eurokotan / Importe en miles de euros

E.3.9. TAULA OINARRI LIKIDAGARRI POSITIBOA DUTEN SOZIJETATEAK. PORTZENTAJEAK IZAERA JURIDIKOAREN ARABERA

CUADRO E.3.9. SOCIEDADES CON BASE LIQUIDABLE POSITIVA. PORCENTAJES SEGÚN FORMA JURÍDICA

KONTZEPTUA	CONCEPTO	SOZ. ANONIMOAK SOC. ANÓNIMAS	ERAN. MUG. SOZIJET. SOC. RESP. LIMIT.	SOZ. KOOPERAT. SOC. COOPERAT.	BESTELAKOAK OTRAS	GUZTIRA TOTAL
1. Batez besteko tasa nominala	1. Tipo medio nominal	32,8	32,0	22,4	19,1	30,3
2. Batez besteko tasa efektiboa	2. Tipo medio efectivo	19,7	20,7	4,6	3,7	17,1
3. Pizgarri fiskalen % kuota osoarekiko	3. Incentivos fiscales en % sobre cuota íntegra	19,3	15,4	28,6	12,4	18,3
4. Aitorpen kopurua, guztiarekiko	4. Número de declaraciones s/total	24,2	69,1	3,0	3,7	100,0
5. Kontabilitate emaitza, guztiarekiko	5. Resultado contable s/total	53,8	24,5	8,9	12,8	100,0
6. Oinarri likidagarria, guztiarekiko	6. Base liquidable s/total	56,0	25,5	8,0	10,5	100,0
7. Kuota osoa, guztiarekiko	7. Cuota íntegra s/total	60,6	26,9	5,9	6,6	100,0
8. Jarduera ekonomikorako pizgarri fiskalak, guztiarekiko	8. Incentivos fiscales a la activ. económica s/total	63,7	22,6	9,2	4,5	100,0
9. Ogasunari egindako ordainketak, guztiarekiko	9. Ingresos en la hacienda pública s/total	64,7	30,9	2,1	2,3	100,0

E.3.10. TAULA OINARRI LIKIDAGARRI POSITIBOA DUTEN SOZIJETATEAK. PORTZENTAJEAK ARAUDI APLIKAGARRIAREN ARABERA

CUADRO E.3.10. SOCIEDADES CON BASE LIQUIDABLE POSITIVA. PORCENTAJES SEGÚN NORMATIVA APLICABLE

KONTZEPTUA	CONCEPTO	GIPKO FORU ARAUDIA NOR. FORAL GIPUZK.	EAE GAINERAKO ARAUDIA NOR. RESTO CAPV	ESTATUKO ARAUDIA NORM. COMÚN	GUZTIRA TOTAL
1. Batez besteko tasa nominala	1. Tipo medio nominal	29,6	30,8	34,6	30,3
2. Batez besteko tasa efektiboa	2. Tipo medio efectivo	16,3	22,8	20,6	17,1
3. Pizgarri fiskalen % kuota osoarekiko	3. Incentivos fiscales en % sobre cuota íntegra	20,8	19,6	5,0	18,3
4. Aitorpen kopurua, guztiarekiko	4. Número de declaraciones s/total	95,1	1,1	3,9	100,0
5. Kontabilitate emaitza, guztiarekiko	5. Resultado contable s/total	84,3	2,8	12,9	100,0
6. Oinarri likidagarria, guztiarekiko	6. Base liquidable s/total	83,1	3,3	13,7	100,0
7. Kuota osoa, guztiarekiko	7. Cuota íntegra s/total	81,1	3,3	15,6	100,0
8. Jarduera ekonomikorako pizgarri fiskalak, guztiarekiko	8. Incentivos fiscales a la activ. económica s/total	92,2	3,5	4,2	100,0
9. Ogasunari egindako ordainketak, guztiarekiko	9. Ingresos en la hacienda pública s/total	79,2	4,4	16,5	100,0

E.3.11. TAULA OINARRI LIKIDAGARRI POSITIBOA DUTEN SOZINETATEAK. PORTZENTAJEAK HELBIDEAREN ARABERA

CUADRO E.3.11. SOCIEDADES CON BASE LIQUIDABLE POSITIVA. PORCENTAJES SEGÚN DOMICILIO

KONTZEPTUA / CONCEPTO	BIDASOA BEHEA	DEBA- BARRENA	DEBA- GOIENA	DONOSTIA	DONOSTI- ALDEA	OARSO- ALDEA	GOIERRI	TOLOSALDEA	UROLA KOSTA	GIPUZKOA	BESTELAKOAK OTROS	GUZTIRA TOTAL
1. Batez besteko tasa nominala												
Tipo medio nominal	31,6	31,8	24,0	29,7	30,6	31,7	30,3	31,5	31,8	29,6	33,9	30,3
2. Batez besteko tasa efektiboa												
Tipo medio efectivo	21,4	22,2	10,0	15,4	19,9	18,2	11,1	22,4	22,2	16,3	21,0	17,1
3. Pizgarri fiskalen % kuota osoarekiko												
Incentivos fiscales en % sobre cuota íntegra	18,0	21,9	29,6	13,4	26,8	35,1	43,2	22,9	19,8	20,8	7,5	18,3
4. Aitorpen kopurua, guztiarekiko												
Número de declaraciones s/total	9,6	8,0	6,7	28,9	10,9	7,4	7,1	6,9	9,6	95,0	5,0	100,0
5. Kontabilitate emaitza, guztiarekiko												
Resultado contable s/total	3,1	3,8	10,6	42,2	3,9	3,4	8,0	3,2	6,0	84,2	15,8	100,0
6. Oinarri likidagarria, guztiarekiko												
Base liquidable s/total	3,4	4,6	10,2	39,8	4,0	3,5	6,5	3,7	7,3	83,0	17,0	100,0
7. Kuota osoa, guztiarekiko												
Cuota íntegra s/total	3,5	4,8	8,1	39,0	4,1	3,7	6,5	3,8	7,6	81,1	18,9	100,0
8. Jarduera ekonomikorako pizgarri fiskalak, guztiarekiko												
Incentivos fiscales a la activ.económica s/total	3,5	5,7	13,1	28,6	6,0	7,1	15,3	4,8	8,3	92,2	7,8	100,0
9. Ogasunari egindako ordainketak, guztiarekiko												
Ingresos en la hacienda pública s/total	4,2	5,9	6,0	36,0	4,7	3,8	4,2	4,9	9,5	79,1	20,9	100,0

E.3.12. TAULA SOZIETATEEN GAINEN ZERGAREN LIKIDAZIO BATERATUA IZAERA JURIDIKOAREN ARABERA

CUADRO E.3.12. LIQUIDACIÓN CONSOLIDADA DEL IMPUESTO SOBRE SOCIEDADES SEGÚN FORMA JURÍDICA

KONTZEPTUA	CONCEPTO	SOZIETATE ANÓNIMOAK SOCIEDADES ANÓNIMAS			ERANTZ. MUGATUKO SOZ. SOC. DE RESPON. LIMITADA			SOZIETATE KOOPERATIBOAK SOCIEDADES COOPERATIVAS			BESTELAKOAK OTRAS			GUZTIRA TOTAL		
		Oin. liki. > 0 Base Liq. > 0	Oin. liki. ≤ 0 Base Liq. ≤ 0	Guztira	Oin. liki. > 0 Base Liq. > 0	Oin. liki. ≤ 0 Base Liq. ≤ 0	Guztira	Oin. liki. > 0 Base Liq. > 0	Oin. liki. ≤ 0 Base Liq. ≤ 0	Guztira	Oin. liki. > 0 Base Liq. > 0	Oin. liki. ≤ 0 Base Liq. ≤ 0	Guztira	Oin. liki. > 0 Base Liq. > 0	Oin. liki. ≤ 0 Base Liq. ≤ 0	Guztira
1. Aitorpen kopurua	1. Número de declaraciones	1.959	1.428	3.387	5.595	6.702	12.297	242	273	515	301	1.002	1.303	8.097	9.405	17.502
2. KONTABILITATE EMAITZA	2. RESULTADO CONTABLE	1.055.226	-166.471	888.756	479.436	-144.152	335.284	174.292	-4.122	170.170	251.219	-246.461	4.758	1.960.173	-561.205	1.398.968
3. Kontabilitatez kanpoko doiketa positiboak	3. Ajustes extracontables positivos	419.859	75.660	495.518	141.810	33.843	175.653	72.846	93	72.939	46.712	25.910	72.621	681.227	135.505	816.732
4. Kontabilitatez kanpoko doiketa negatiboak	4. Ajustes extracontables negativos	352.484	140.257	492.741	102.345	46.388	148.733	88.142	736	88.878	76.530	41.221	117.752	619.502	228.602	848.104
5. OINARRI EZARGARRIA (2+3-4)	5. BASE IMPONIBLE (2+3-4)	1.122.601	-231.068	891.533	518.900	-156.696	362.204	158.996	-4.765	154.231	221.401	-261.773	-40.372	2.021.898	-654.302	1.367.596
6. Aurreko ek. O.E. negatiboen konpensazioa	6. Compensación B.I. negativas ejerc. ant.	13.422	29.592	43.014	13.992	22.839	36.831	1.368	2.147	3.516	967	9.366	10.333	29.749	63.945	93.694
7. OINARRI LIKIDAGARRIA (5-6)	7. BASE LIQUIDABLE (5-6)	1.109.179	-260.660	848.519	504.908	-179.536	325.373	157.628	-6.913	150.715	220.434	-271.139	-50.704	1.992.149	-718.247	1.273.902
8. Bazkideei oinarria egotzen dieten soziet. kop.	8. N.º sociedades imputan base a sus socios	0	0	0	0	0	0	0	0	0	86	202	288	86	202	288
9. Bazkideei oina egotzen dieten soz.teen O.L.a	9. B.L. de sociedades que imputan base a sus socios	0	0	0	0	0	0	0	0	0	12.500	-8.054	4.446	12.500	-8.054	4.446
10. BESTE SOZIETATEEN OINARRI LIKID. (7-9)	10. BASE LIQUID. RESTO SOCIEDADES (7-9)	1.109.179	-260.660	848.519	504.908	-179.536	325.373	157.628	-6.913	150.715	207.934	-263.085	-55.151	1.979.649	-710.193	1.269.456
11. KUOTA OSOA	11. CUOTA INTEGRAL	364.169	0	364.169	161.403	0	161.403	35.383	0	35.383	39.805	0	39.805	600.760	0	600.760
12. Kenkaria ezarpen bikoitzagatik	12. Deduc. doble imposición	72.245	0	72.245	32.003	0	32.003	5.512	0	5.512	27.231	0	27.231	136.990	0	136.990
13. Hobariak	13. Bonificaciones	3.470	0	3.470	266	0	266	12.607	0	12.607	20	0	20	16.363	0	16.363
14. KUOTA LIKID. POSITIBOA (11-12-13)	14. CUOTA LIQUIDA POSITIVA (11-12-13)	288.454	0	288.454	129.134	0	129.134	17.264	0	17.264	12.555	0	12.555	447.407	0	447.407
15. Kuotan mugatutako kenkariak	15. Deducciones con límite cuota	40.308	0	40.308	15.494	0	15.494	5.345	0	5.345	4.416	0	4.416	65.562	0	65.562
16. Kuotan mugaturik ez dauden kenkariak	16. Deducciones sin límite cuota	29.857	0	29.857	9.365	0	9.365	4.780	0	4.780	510	0	510	44.512	0	44.512
17. KUOTA EFEKTIBO POSITIBOA (14-15-16)	17. CUOTA EFECTIVA POSITIVA (14-15-16)	218.290	0	218.290	104.276	0	104.276	7.139	0	7.139	7.629	0	7.629	337.333	0	337.333
18. Murrizketa. 5/95 F. Araua	18. Reducción N.F.5/95	0	0	0	0	0	0	0	0	0	23	0	23	23	0	23
19. MURRIZTUTAKO KUOTA POSITIBOA (17-18)	19. CUOTA REDUCIDA POSITIVA (17-18)	218.290	0	218.290	104.276	0	104.276	7.139	0	7.139	7.606	0	7.606	337.310	0	337.310
20. Atxikipenak	20. Retenciones	16.337	3.412	19.749	6.499	1.693	8.191	2.668	71	2.739	3.294	6.785	10.079	28.799	11.960	40.759
21. Konturatuko ordainketak	21. Pagos a cuenta	15.878	852	16.730	400	4	403	1.801	0	1.801	794	0	794	18.873	856	19.728
22. Gardent. fiskaleko soziet.ek egotzitako kuota	22. Cuota imput. sdades. transparencia fiscal	200	0	200	239	0	239	0	0	0	0	0	0	438	0	438
23. ORDAINDU (+) EDO ITZULTZEKO (-)	23. CUOTA DIFERENCIAL A INGRESAR (+)	185.875	-4.263	181.612	97.138	-1.696	95.442	2.670	-71	2.599	3.517	-6.785	-3.268	289.201	-12.816	276.385
24. Bazkid. egoitarrei egotz dakizkiekeen kenk.ak	24. Devolución atribuibles a socios residentes	65	55	120	255	273	528	0	0	0	0	0	0	320	328	648
25. Gehik. aur. ekitaldietako onurak galtzeagatik	25. Incremento por pérd. b.º ej. ant.	555	17	572	312	15	327	53	0	53	14	0	14	933	33	966
26. Aurreko gehik. gaineko berandutza interesak	26. Intereses demora s/ant. incrementos	57	2	58	39	1	41	3	0	3	1	0	1	100	3	103
27. ORDAINDU (+) EDO ITZULTZEKO (-)	27. LIQUIDO A INGRESAR (+) O LIKIDOA (23+24+25+26)	186.551	-4.189	182.362	97.745	-1.406	96.338	2.726	-71	2.655	3.532	-6.785	-3.253	290.554	-12.451	278.102
28. Jard. ekonomikoari emandako pizzarri fiskalak (15+16)	28. Incentivos fiscales a la actividad económica (15+16)	70.164	0	70.164	24.858	0	24.858	10.125	0	10.125	4.926	0	4.926	110.074	0	110.074
29. Herri ogasunari egindako ordainketak (20+21+27)	29. Ingresos en la hacienda pública (20+21+27)	218.766	74	218.841	104.643	290	104.933	7.195	0	7.195	7.620	0	7.621	338.225	364	338.589

Zenbatekoa mila eurokotan / Importe en miles de euros

E.3.13. TAULA SOZIETATEEN GAINEN ZERGAREN LIKIDAZIO BATERATUA OINARRI LIKIDAGARRIAREN TARTEEN ARABERA

CUADRO E.3.13. LIQUIDACIÓN CONSOLIDADA DEL IMPUESTO SOBRE SOCIEDADES POR TRAMOS DE BASE LIQUIDABLE

KONTZEPTUA	CONCEPTO	OINARRI LIKIDAGARRIAREN MAILAK MILA EUROKOTAN OIN. LIKI. ≤ 0 TRAMOS DE BASE LIQUIDABLE EN MILES DE EUROS BASE LIQ. ≤ 0									Guztira Total
		Hasta -6.000 arte	-6.000 a -3.000	-3.000 a -600	-600 a -300	-300 a -60	-60 a -60	-30 a -6	-6 a 0	0	
1. Aitorpen kopurua	1. Número de declaraciones	25	14	142	96	623	620	1.740	2.353	3.792	9.405
2. KONTABILITATE EMAITZA	2. RESULTADO CONTABLE	-298.976	-51.665	-122.620	-37.030	-67.153	-22.159	-20.935	-19.882	79.215	-561.205
3. Kontabilitatez kanpoko doiketa positiboak	3. Ajustes extracontables positivos	33.726	5.891	15.380	11.972	7.914	5.042	5.046	19.702	30.833	135.505
4. Kontabilitatez kanpoko doiketa negatiboak	4. Ajustes extracontables negativos	52.266	13.262	60.370	14.550	18.022	9.087	10.409	4.533	46.103	228.602
5. OINARRI EZARGARRIA (2+3-4)	5. BASE IMPONIBLE (2+3-4)	-317.515	-59.037	-167.610	-39.608	-77.262	-26.205	-26.298	-4.713	63.945	-654.302
6. Aurreko ek.it.O.E. negatiboen konpensazioa	6. Compensación B.I. negativas ejerc.ant.	0	0	0	0	0	0	0	0	63.945	63.945
7. OINARRI LIKIDAGARRIA (5-6)	7. BASE LIQUIDABLE (5-6)	-317.515	-59.037	-167.610	-39.608	-77.262	-26.205	-26.298	-4.713	0	-718.247
8. Bazkideei oinarria egotzen dieten soziet.kop.	8. N.º sociedades imputan base a sus socios	0	0	3	2	8	12	23	81	73	202
9. Bazkideei oin.a egotzen dieten soz.teen O.L.a	9. B.L. de sociedades que imputan base a sus socios	0	0	-4.840	-945	-1.334	-551	-306	-78	0	-8.054
10. BESTE SOZIETATEEN OINARRI LIKID. (7-9)	10. BASE LIQUID. RESTO SOCIEDADES (7-9)	-317.515	-59.037	-162.770	-38.663	-75.928	-25.654	-25.993	-4.635	0	-710.193
11. KUOTA OSOA	11. CUOTA INTEGRAL	0	0	0	0	0	0	0	0	0	0
12. Kenkaria ezarpen bikoitzagatik	12. Deduc. doble imposición	0	0	0	0	0	0	0	0	0	0
13. Hobariak	13. Bonificaciones	0	0	0	0	0	0	0	0	0	0
14. KUOTA LIKIDO POSITIBOA (11-12-13)	14. CUOTA LIQUIDA POSITIVA (11-12-13)	0	0	0	0	0	0	0	0	0	0
15. Kuotan mugatutako kenkariak	15. Deducciones con límite cuota	0	0	0	0	0	0	0	0	0	0
16. Kuotan mugaturik ez dauden kenkariak	16. Deducciones sin límite cuota	0	0	0	0	0	0	0	0	0	0
17. KUOTA EFEKTIBO POSITIBOA (14-15-16)	17. CUOTA EFECTIVA POSITIVA (14-15-16)	0	0	0	0	0	0	0	0	0	0
18. Murrizketa. 5/95 F. Araua	18. Reducción N.F.5/95	0	0	0	0	0	0	0	0	0	0
19. MURRIZTUTAKO KUOTA POSITIBOA (17-18)	19. CUOTA REDUCIDA POSITIVA (17-18)	0	0	0	0	0	0	0	0	0	0
20. Atxikipenak	20. Retenciones	3.470	1.079	1.909	356	805	613	480	188	3.059	11.960
21. Konturatuako ordainketak	21. Pagos a cuenta	0	0	0	113	3	1	2	3	733	856
22. Gardent. fiskaleko soziet.ek egotzitako kuota	22. Cuota imput. sdades. transparencia fiscal	0	0	0	0	0	0	0	0	0	0
23. ORDAINDU (+) EDO ITZULTZEKO (-)	23. CUOTA DIFERENCIAL A INGRESAR (+)	-3.470	-1.079	-1.909	-469	-808	-615	-482	-191	-3.793	-12.816
KUOTA DIFERENTZIALA (19-20-21-22)	O A DEVOLVER (-) (19-20-21-22)										
24. Bazkid.egoilarirei egotz dakizkiekeen kenk.ak	24. Devolución atribuibles a socios residentes	0	0	13	0	27	64	73	62	89	328
25. Gehik.aur.ekitaldietako onurak galtzeagatik	25. Incremento por pérđ. b.º ej.ant.	0	0	2	0	5	5	0	0	20	33
26. Aurreko gehik.gaineko berandutza interesak	26. Intereses demora s/ant.incrementos	0	0	0	0	1	0	0	0	2	3
27. ORDAINDU (+) EDO ITZULTZEKO (-) LIKIDOA (23+24+25+26)	27. LIQUIDO A INGRESAR (+) O A DEVOLVER (35,883 mm) (23+24+25+26)	-3.470	-1.079	-1.894	-469	-775	-545	-409	-129	-3.682	-12.451
PRO MEMORIA:	PRO MEMORIA:										
28. Jard. ekonomikoari emandako pizgarri fiskalak (15+16)	28. Incentivos fiscales a la actividad económica (15+16)	0	0	0	0	0	0	0	0	0	0
29. Herri ogasunari egindako ordainketak (20+21+27)	29. Ingresos en la hacienda pública (20+21+27)	0	0	15	0	33	70	73	62	111	364

Zenbatekoa mila eurokotan / Importe en miles de euros

KONTZEPTUA	CONCEPTO	OINARRI LIKIDAGARRIAREN MAILAK MILA EUROKOTAN OIN.LIKID.> 0									GUZTIRA TOTAL
		TRAMOS DE BASE LIQUIDABLE EN MILES DE EUROS BASE LIQ.> 0									
		0 a 6	6 a 30	30 a 60	60 a 300	300 a 600	600 a 3.000	3.000 a 6.000	Más de 6.000 -tik gora	Guztira Total	
1. Aitorpen kopurua	1. Número de declaraciones	2.414	2.316	1.036	1.543	305	379	54	50	8.097	17.502
2. KONTABILITATE EMAITZA	2. RESULTADO CONTABLE	13.025	44.900	43.195	197.838	106.230	406.444	187.123	961.419	1.960.173	1.398.968
3. Kontabilitatez kanpoko doiketa positiboak	3. Ajustes extracontables positivos	9.922	18.484	30.218	86.557	44.697	161.926	71.109	258.314	681.227	816.732
4. Kontabilitatez kanpoko doiketa negatiboak	4. Ajustes extracontables negativos	13.672	18.914	27.016	74.175	20.638	82.052	36.539	346.496	619.502	848.104
5. OINARRI EZARGARRIA (2+3-4)	5. BASE IMPONIBLE (2+3-4)	9.276	44.470	46.397	210.220	130.288	486.318	221.693	873.237	2.021.898	1.367.596
6. Aurreko ek.it.O.E. negatiboen kompensazioa	6. Compensación B.I. negativas ejerc.ant.	3.986	9.175	1.708	6.761	2.452	5.284	342	42	29.749	93.694
7. OINARRI LIKIDAGARRIA (5-6)	7. BASE LIQUIDABLE (5-6)	5.290	35.295	44.689	203.459	127.836	481.034	221.351	873.195	1.992.149	1.273.902
8. Bazkideei oinarria egozten dieten soziet.kop.	8. N.º sociedades imputan base a sus socios	35	16	13	15	3	3	1	0	86	288
9. Bazkideei oin.a egozten dieten soz.teen O.L.a	9. B.L. de sociedades que imputan base a sus socios	54	218	556	2.059	1.169	4.135	4.309	0	12.500	4.446
10.BESTE SOZIEATEEN OINARRI LIKID. (7-9)	10. BASE LIQUID. RESTO SOCIEDADES (7-9)	5.236	35.077	44.133	201.400	126.667	476.899	217.042	873.195	1.979.649	1.269.456
11. KUOTA OSOA	11. CUOTA INTEGRAL	1.560	10.573	13.174	62.066	39.737	147.225	60.486	265.940	600.760	600.760
12. Kenkaria ezarpen bikoitzagatik	12. Deduc. doble imposición	8	132	189	2.051	2.123	18.324	6.387	107.777	136.990	136.990
13. Hobariak	13. Bonificaciones	9	64	102	764	581	3.336	4.665	6.842	16.363	16.363
14. KUOTA LIKIDO POSITIBOA (11-12-13)	14. CUOTA LIQUIDA POSITIVA (11-12-13)	1.542	10.377	12.883	59.251	37.033	125.566	49.434	151.320	447.407	447.407
15. Kuotan mugatutako kenkariak	15. Deducciones con límite cuota	121	1.307	1.933	9.432	5.414	18.454	10.739	18.161	65.562	65.562
16. Kuotan mugaturik ez dauden kenkariak	16. Deducciones sin límite cuota	283	2.076	2.014	5.608	1.618	7.915	3.627	21.372	44.512	44.512
17. KUOTA EFEKTIBO POSITIBOA (14-15-16)	17. CUOTA EFECTIVA POSITIVA (14-15-16)	1.138	6.994	8.936	44.211	30.002	99.196	35.069	111.788	337.333	337.333
18. Murrizketa. 5/95 F. Araua	18. Reducción N.F.5/95	1	2	8	9	3	0	0	0	23	23
19. MURRIZTUTAKO KUOTA POSITIBOA (17-18)	19. CUOTA REDUCIDA POSITIVA (17-18)	1.137	6.993	8.928	44.202	29.999	99.196	35.069	111.788	337.310	337.310
20. Atxikipenak	20. Retenciones	439	1.760	1.498	5.425	2.924	4.663	2.400	9.689	28.799	40.759
21. Konturatu ordaintak	21. Pagos a cuenta	386	106	138	1.188	986	3.655	1.803	10.611	18.873	19.728
22. Gardent. fiskaleko soziet.ek egotzitako kuota	22. Cuota imput. sdades. transparencia fiscal	0	75	0	22	180	161	0	0	438	438
23. ORDAINDU (+) EDO ITZULTZEKO (-)	23. CUOTA DIFERENCIAL A INGRESAR (+)	312	5.052	7.292	37.567	25.909	90.716	30.866	91.488	289.201	276.385
KUOTA DIFERENZIALA (19-20-21-22)	O A DEVOLVER (-) (19-20-21-22)										
24. Bazkid.egoiliarrei egotz dakizkiekeen kenk.ak	24. Devolución atribuibles a socios residentes	65	144	56	27	27	0	0	0	320	648
25. Gehik.aur.ekitaldietako onurak galtzeagatik	25. Incremento por pérd. b.º ej.ant.	48	15	22	132	67	293	293	63	933	966
26. Aurreko gehik.gaineko berandutza interesak	26. Intereses demora s/ant.incrementos	6	1	1	10	7	26	38	11	100	103
27. ORDAINDU (+) EDO ITZULTZEKO (-) LIKIDOA (23+24+25+26)	27. LIQUIDO A INGRESAR (+) O A DEVOLVER (-) (23+24+25+26)	431	5.212	7.370	37.736	26.011	91.036	31.197	91.561	290.554	278.102
PRO MEMORIA:	PRO MEMORIA:										
28. Jard. ekonomikoari emandako pizgarri fiskalak (15+16)	28. Incentivos fiscales a la actividad económica (15+16)	404	3.383	3.947	15.040	7.031	26.370	14.366	39.533	110.074	110.074
29. Herri ogasunari egindako ordaintak (20+21+27)	29. Ingresos en la hacienda pública (20+21+27)	1.256	7.078	9.006	44.349	29.920	99.354	35.400	111.862	338.225	338.589

Zenbatekoa mila eurokotan / Importe en miles de euros

E.3.14. TAULA SOZIETATEEN GAINEN ZERGAREN LIKIDAZIO BATERATUA HELBIDEAREN ARABERA
CUADRO E.3.14. LIQUIDACIÓN CONSOLIDADA DEL IMPUESTO SOBRE SOCIEDADES SEGÚN DOMICILIO

KONTZEPTUA	CONCEPTO	BIDASOA BEHEA			DEBABARRENA			DEBAGOIENA			DONOSTIA		
		BAJO BIDASOA			BAJO DEBA			ALTO DEBA					
		Oin. liki. > 0	Oin. liki. ≤ 0	Guztira	Oin. liki. > 0	Oin. liki. ≤ 0	Guztira	Oin. liki. > 0	Oin. liki. ≤ 0	Guztira	Oin. liki. > 0	Oin. liki. ≤ 0	Guztira
Base Liq. > 0	Base Liq. ≤ 0	Total	Base Liq. > 0	Base Liq. ≤ 0	Total	Base Liq. > 0	Base Liq. ≤ 0	Total	Base Liq. > 0	Base Liq. ≤ 0	Total		
1. Aitorpen kopurua	1. Número de declaraciones	779	992	1.771	644	723	1.367	541	529	1.070	2.338	3.521	5.859
2. KONTABILITATE EMAITZA	2. RESULTADO CONTABLE	61.419	-33.404	28.015	74.370	-5.005	69.365	207.136	-77.080	130.056	828.073	-311.772	516.301
3. Kontabilitatez kanpoko doiketa positiboak	3. Ajustes extracontables positivos	22.139	13.735	35.874	40.034	5.670	45.704	89.151	5.708	94.859	198.933	43.323	242.256
4. Kontabilitatez kanpoko doiketa negatiboak	4. Ajustes extracontables negativos	11.143	8.329	19.472	22.977	23.372	46.349	85.147	11.706	96.853	224.335	66.017	290.352
5. OINARRI EZARGARRIA (2+3-4)	5. BASE IMPONIBLE (2+3-4)	72.415	-27.998	44.417	91.427	-22.706	68.721	211.140	-83.078	128.062	802.671	-334.466	468.205
6. Aurreko ek. O.E. negatiboen konpentsazioa	6. Compensación B.I. negativas ejerc. ant.	5.432	4.502	9.933	1.129	5.297	6.425	4.292	7.021	11.313	7.507	17.067	24.575
7. OINARRI LIKIDAGARRIA (5-6)	7. BASE LIQUIDABLE (5-6)	66.983	-32.500	34.483	90.298	-28.003	62.296	206.848	-90.099	116.749	795.163	-351.534	443.630
8. Bazkideei oinarria egotzen dieten soziet. kop.	8. N.º sociedades imputan base a sus socios	2	9	11	2	4	6	5	4	9	51	117	168
9. Bazkideei oin.a egotzen dieten soz.teen O.L.a	9. B.L. de sociedades que imputan base a sus socios	93	-323	-231	4	-12	-7	4.509	-12	4.497	7.020	-6.816	204
10. BESTE SOZIETATEEN OINARRI LIKID. (7-9)	10. BASE LIQUID. RESTO SOCIEDADES (7-9)	66.890	-32.176	34.714	90.294	-27.991	62.303	202.339	-90.087	112.252	788.144	-344.718	443.426
11. KUOTA OSOA	11. CUOTA INTEGRAL	21.169	0	21.169	28.735	0	28.735	48.548	0	48.548	234.048	0	234.048
12. Kenkaria ezarpen bikoitzagatik	12. Deduc. doble imposición	2.043	0	2.043	2.269	0	2.269	6.394	0	6.394	78.525	0	78.525
13. Hobariak	13. Bonificaciones	1.048	0	1.048	246	0	246	7.677	0	7.677	2.602	0	2.602
14. KUOTA LIKIDO POSITIBOA (11-12-13)	14. CUOTA LIQUIDA POSITIVA (11-12-13)	18.078	0	18.078	26.220	0	26.220	34.477	0	34.477	152.920	0	152.920
15. Kuotan mugatutako kenkariak	15. Deducciones con limite cuota	2.453	0	2.453	4.254	0	4.254	8.385	0	8.385	17.476	0	17.476
16. Kuotan mugaturik ez dauden kenkariak	16. Deducciones sin limite cuota	1.348	0	1.348	2.046	0	2.046	5.996	0	5.996	14.001	0	14.001
17. KUOTA EFEKTIBO POSITIBOA (14-15-16)	17. CUOTA EFECTIVA POSITIVA (14-15-16)	14.277	0	14.277	19.920	0	19.920	20.096	0	20.096	121.443	0	121.443
18. Murrizketa. 5/95 F. Araua	18. Reducción N.E.5/95	0	0	0	0	0	0	8	0	8	11	0	11
19. MURRIZTUTAKO KUOTA POSITIBOA (17-18)	19. CUOTA REDUCIDA POSITIVA (17-18)	14.277	0	14.277	19.920	0	19.920	20.088	0	20.088	121.432	0	121.432
20. Atxikipenak	20. Retenciones	909	248	1.157	932	192	1.124	3.609	2.700	6.309	7.673	5.937	13.611
21. Konturatuko ordainketak	21. Pagos a cuenta	0	0	0	0	0	0	2.342	0	2.342	1.617	3	1.620
22. Gardent. fiskaleko soziet.ek egotzitako kuota	22. Cuota imput. sdades. transparencia fiscal	3	0	6	0	0	3	0	0	3	71	0	75
23. ORDAINDU (+) EDO ITZULTZEKO (-)	23. CUOTA DIFERENCIAL A INGRESAR (+)	13.365	-248	13.114	18.988	-192	18.793	14.136	-2.700	11.433	112.071	-5.941	106.127
KUOTA DIFERENTZIALA (19-20-21-22)	O A DEVOLVER (-) (19-20-21-22)												
24. Bazkid. egoiliarrei egotz dakizkiekeen kenk.ak	24. Devolución atribuibles a socios residentes	11	23	33	35	19	53	29	17	46	123	211	333
25. Gehik. aur. ekitaldietako onurak galtzeagatik	25. Incremento por pérd. b.º ej. ant.	48	2	50	95	13	108	62	0	62	140	4	144
26. Aurreko gehik. gaineko berandutza interesak	26. Intereses demora s/ant. incrementos	6	0	6	9	1	10	4	0	4	19	0	20
27. ORDAINDU (+) EDO ITZULTZEKO (-) LIKIDOA (23+24+25+26)	27. LIQUIDO A INGRESAR (+) O A DEVOLVER (-) (23+24+25+26)	13.430	-224	13.206	19.126	-159	18.967	14.232	-2.683	11.549	112.353	-5.726	106.627
PRO MEMORIA:	PRO MEMORIA:												
28. Jard. ekonomikoari emandako pizgarri fiskalak (15+16)	28. Incentivos fiscales a la actividad económica (15+16)	3.801	0	3.801	6.300	0	6.300	14.381	0	14.381	31.477	0	31.477
29. Herri ogasunari egindako ordainketak (20+21+27)	29. Ingresos en la hacienda pública (20+21+27)	14.338	24	14.363	20.058	33	20.091	20.183	17	20.200	121.643	215	121.858

Zenbatekoa mila eurokotan / Importe en miles de euros

KONTZEPTUA	CONCEPTO	DONOSTIALDEA			OARSOALDEA			GOIERRI			TOLOSALDEA		
		Oin. liki. > 0	Oin. liki. ≤ 0	Guztira	Oin. liki. > 0	Oin. liki. ≤ 0	Guztira	Oin. liki. > 0	Oin. liki. ≤ 0	Guztira	Oin. liki. > 0	Oin. liki. ≤ 0	Guztira
		Base Liq. > 0	Base Liq. ≤ 0	Total	Base Liq. > 0	Base Liq. ≤ 0	Total	Base Liq. > 0	Base Liq. ≤ 0	Total	Base Liq. > 0	Base Liq. ≤ 0	Total
1. Aitorpen kopurua	1. Número de declaraciones	881	880	1.761	603	734	1.337	576	551	1.127	555	482	1.037
2. KONTABILITATE EMAITZA	2. RESULTADO CONTABLE	76.439	-17.752	58.687	66.297	-15.059	51.238	157.298	-17.606	139.692	61.801	-3.882	57.919
3. Kontabilitatez kanpoko doiketa positiboak	3. Ajustes extracontables positivos	26.498	4.187	30.685	17.737	3.522	21.259	45.883	3.395	49.278	22.179	1.751	23.929
4. Kontabilitatez kanpoko doiketa negatiboak	4. Ajustes extracontables negativos	20.464	11.059	31.523	12.275	7.627	19.902	73.420	14.042	87.463	9.231	5.421	14.652
5. OINARRI EZARGARRIA (2+3-4)	5. BASE IMPONIBLE (2+3-4)	82.473	-24.624	57.848	71.759	-19.164	52.595	129.761	-28.254	101.507	74.748	-7.552	67.197
6. Aurreko ek. O.E. negatiboen konpentsazioa	6. Compensación B.I. negativas ejerc. ant.	2.497	8.044	10.541	1.768	5.012	6.780	1.013	2.711	3.725	1.213	5.130	6.343
7. OINARRI LIKIDAGARRIA (5-6)	7. BASE LIQUIDABLE (5-6)	79.976	-32.669	47.307	69.991	-24.176	45.815	128.748	-30.966	97.782	73.536	-12.682	60.853
8. Bazkideei oinarria egozten dieten soziet. kop.	8. Nº sociedades imputan base a sus socios	2	21	23	2	6	8	2	4	6	3	8	11
9. Bazkideei oin.a egozten dieten soz.teen O.L.a	9. B.L. de sociedades que imputan base a sus socios	79	-144	-65	53	-9	45	86	-132	-46	318	-1	317
10. BESTE SOZIETATEEN OINARRI LIKID. (7-9)	10. BASE LIQUID. RESTO SOCIEDADES (7-9)	79.897	-32.525	47.371	69.937	-24.167	45.770	128.662	-30.834	97.828	73.217	-12.681	60.536
11. KUOTA OSOA	11. CUOTA INTEGRAL	24.462	0	24.462	22.149	0	22.149	38.977	0	38.977	23.071	0	23.071
12. Kenkaria ezarpen bikoitzagatik	12. Deduc. doble imposición	1.257	0	1.257	1.523	0	1.523	5.943	0	5.943	727	0	727
13. Hobariak	13. Bonificaciones	829	0	829	235	0	235	2.206	0	2.206	339	0	339
14. KUOTA LIKIDO POSITIBOA (11-12-13)	14. CUOTA LIQUIDA POSITIVA (11-12-13)	22.376	0	22.376	20.392	0	20.392	30.827	0	30.827	22.004	0	22.004
15. Kuotan mugatutako kenkariak	15. Deducciones con límite cuota	4.741	0	4.741	2.282	0	2.282	9.430	0	9.430	3.469	0	3.469
16. Kuotan mugaturik ez dauden kenkariak	16. Deducciones sin límite cuota	1.824	0	1.824	5.484	0	5.484	7.426	0	7.426	1.809	0	1.809
17. KUOTA EFEKTIBO POSITIBOA (14-15-16)	17. CUOTA EFECTIVA POSITIVA (14-15-16)	15.811	0	15.811	12.625	0	12.625	13.971	0	13.971	16.726	0	16.726
18. Murrizketa. 5/95 F. Araua	18. Reducción N.F.5/95	0	0	0	0	0	0	0	0	0	0	0	0
19. MURRIZTUTAKO KUOTA POSITIBOA (17-18)	19. CUOTA REDUCIDA POSITIVA (17-18)	15.811	0	15.811	12.625	0	12.625	13.971	0	13.971	16.726	0	16.726
20. Atxikipenak	20. Retenciones	894	446	1.340	727	120	847	2.151	188	2.339	576	71	647
21. Konturatuko ordainketak	21. Pagos a cuenta	16	0	16	0	0	0	0	0	0	183	0	183
22. Gardent. fiskaleko soziet.ek egotzitako kuota	22. Cuota imput. sdades. transparencia fiscal	0	0	3	0	0	3	0	0	3	357	0	360
23. ORDAINDU (+) EDO ITZULTZEKO (-)	23. CUOTA DIFERENCIAL A INGRESAR (+)	14.901	-446	14.452	11.898	-120	11.775	11.820	-188	11.629	15.611	-71	15.537
KUOTA DIFERENTZIALA (19-20-21-22)	O A DEVOLVER (-) (19-20-21-22)												
24. Bazkid. egoiliarrei egotz dakizkiekeen kenk.ak	24. Devolución atribuibles a socios residentes	38	32	70	12	7	19	13	13	25	39	0	39
25. Gehik. aur. ekitaldietako onurak galtzeagatik	25. Incremento por pérđ. bº ej. ant.	59	4	63	87	0	87	289	7	296	17	0	17
26. Aurreko gehik. gaineko berandutza interesak	26. Intereses demora s/ant. incrementos	1	0	1	8	0	8	37	1	38	1	0	1
27. ORDAINDU (+) EDO ITZULTZEKO (-) LIKIDOA (23+24+25+26)	27. LIQUIDO A INGRESAR (+) O A DEVOLVER (-) (23+24+25+26)	14.999	-410	14.589	12.005	-113	11.892	12.158	-167	11.991	15.668	-71	15.597
PRO MEMORIA:	PRO MEMORIA:												
28. Jard. ekonomikoari emandako pizgarri fiskalak (15+16)	28. Incentivos fiscales a la actividad económica (15+16)	6.565	0	6.565	7.766	0	7.766	16.856	0	16.856	5.278	0	5.278
29. Herri ogasunari egindako ordainketak (20+21+27)	29. Ingresos en la hacienda pública (20+21+27)	15.909	36	15.945	12.733	7	12.739	14.309	21	14.330	16.427	0	16.427

Zenbatekoa mila eurokotan / Importe en miles de euros

E.3.14. TAULA SOZIETATEEN GAINEN ZERGAREN LIKIDAZIO BATERATUA HELBIDEAREN ARABERA (Jarraipena)

CUADRO E.3.14. LIQUIDACIÓN CONSOLIDADA DEL IMPUESTO SOBRE SOCIEDADES SEGÚN DOMICILIO (Continuación)

KONTZEPTUA	CONCEPTO	UROLA KOSTA			GIPUZKOA GUZTIRA			BESTELAKOAK			GUZTIRA		
		UROLA COSTA			TOTAL GIPUZKOA			OTROS			TOTAL		
		Oin. liki. > 0 Base Liq. > 0	Oin. liki. ≤ 0 Base Liq. ≤ 0	Guztira Total	Oin. liki. > 0 Base Liq. > 0	Oin. liki. ≤ 0 Base Liq. ≤ 0	Guztira Total	Oin. liki. > 0 Base Liq. > 0	Oin. liki. ≤ 0 Base Liq. ≤ 0	Guztira Total	Oin. liki. > 0 Base Liq. > 0	Oin. liki. ≤ 0 Base Liq. ≤ 0	Guztira Total
1. Aitorpen kopurua	1. Número de declaraciones	775	803	1.578	7.692	9.215	16.907	405	190	595	8.097	9.405	17.502
2. KONTABILITATE EMAITZA	2. RESULTADO CONTABLE	118.195	-13.325	104.870	1.651.028	-494.886	1.156.143	309.145	-66.320	242.825	1.960.173	-561.205	1.398.968
3. Kontabilitatez kanpoko doiketa positiboak	3. Ajustes extracontables positivos	54.964	13.463	68.427	517.517	94.754	612.271	163.709	40.751	204.460	681.227	135.505	816.732
4. Kontabilitatez kanpoko doiketa negatiboak	4. Ajustes extracontables negativos	26.273	28.672	54.945	485.266	176.244	661.510	134.236	52.358	186.593	619.502	228.602	848.104
5. OINARRI EZARGARRIA (2+3-4)	5. BASE IMPONIBLE (2+3-4)	146.886	-28.533	118.353	1.683.280	-576.376	1.106.904	338.618	-77.926	260.692	2.021.898	-654.302	1.367.596
6. Aurreko ekit. O.E. negatiboen konpentsazioa	6. Compensación B.I. negativas ejerc. ant.	2.018	7.351	9.369	26.869	62.136	89.005	2.880	1.809	4.689	29.749	63.945	93.694
7. OINARRI LIKIDAGARRIA (5-6)	7. BASE LIQUIDABLE (5-6)	144.869	-35.885	108.984	1.656.411	-638.512	1.017.899	335.738	-79.735	256.003	1.992.149	-718.247	1.273.902
8. Bazkideei oinarria egotzen dieten soziet. kop.	8. Nº sociedades imputan base a sus socios	16	27	43	85	200	285	1	2	3	86	202	288
9. Bazkideei oin.a egotzen dieten soz.teen O.L.a	9. B.L. de sociedades que imputan base a sus socios	335	-555	-220	12.498	-8.003	4.495	2	-50	-48	12.500	-8.054	4.446
10. BESTE SOZIETATEEN OINARRI LIKID. (7-9)	10. BASE LIQUID. RESTO SOCIEDADES (7-9)	144.533	-35.330	109.204	1.643.913	-630.509	1.013.404	335.736	-79.685	256.051	1.979.649	-710.193	1.269.456
11. KUOTA OSOA	11. CUOTA INTEGRAL	45.938	0	45.938	487.097	0	487.097	113.663	0	113.663	600.760	0	600.760
12. Kenkaria ezarpen bikoitzagatik	12. Deduc. doble imposición	4.525	0	4.525	103.207	0	103.207	33.783	0	33.783	136.990	0	136.990
13. Hobariak	13. Bonificaciones	392	0	392	15.574	0	15.574	789	0	789	16.363	0	16.363
14. KUOTA LIKIDO POSITIBOA (11-12-13)	14. CUOTA LIQUIDA POSITIVA (11-12-13)	41.021	0	41.021	368.316	0	368.316	79.091	0	79.091	447.407	0	447.407
15. Kuotan mugatutako kenkariak	15. Deducciones con limite cuota	7.401	0	7.401	59.891	0	59.891	5.671	0	5.671	65.562	0	65.562
16. Kuotan mugaturik ez dauden kenkariak	16. Deducciones sin limite cuota	1.706	0	1.706	41.641	0	41.641	2.871	0	2.871	44.512	0	44.512
17. KUOTA EFEKTIBO POSITIBOA (14-15-16)	17. CUOTA EFECTIVA POSITIVA (14-15-16)	31.914	0	31.914	266.784	0	266.784	70.549	0	70.549	337.333	0	337.333
18. Murrizketa. 5/95 F. Araua	18. Reducción N.F.5/95	4	0	4	23	0	23	0	0	0	23	0	23
19. MURRIZTUTAKO KUOTA POSITIBOA (17-18)	19. CUOTA REDUCIDA POSITIVA (17-18)	31.911	0	31.911	266.762	0	266.762	70.549	0	70.549	337.310	0	337.310
20. Atxikipenak	20. Retenciones	1.186	532	1.719	18.658	10.435	29.093	10.140	1.525	11.665	28.799	11.960	40.759
21. Konturatu ordainketak	21. Pagos a cuenta	530	0	530	4.688	3	4.691	14.185	853	15.037	18.873	856	19.728
22. Gardent. fiskaleko soziet.ek egotzitako kuota	22. Cuota imput. sdades. transparencia fiscal	5	0	8	437	0	440	2	0	5	438	0	442
23. ORDAINDU (+) EDO ITZULTZEKO (-)	23. CUOTA DIFERENCIAL A INGRESAR (+)	30.189	-532	29.654	242.979	-10.438	232.538	46.222	-2.378	43.841	289.201	-12.816	276.382
24. KUOTA DIFERENTZIALA (19-20-21-22)	24. O A DEVOLVER (-) (19-20-21-22)												
24. Bazkid. egoiliarrei egotz dakizkiekeen kenk.ak	24. Devolución atribuibles a socios residentes	21	8	29	320	328	648	0	0	0	320	328	648
25. Gehik. aur. ekitaldietako onurak galtzeagatik	25. Incremento por pérd. bº ej. ant.	126	2	128	923	31	955	10	2	11	933	33	966
26. Aurreko gehik. gaineko berandutza interesak	26. Intereses demora s/ant. incrementos	14	0	15	99	3	102	1	0	1	100	3	103
27. ORDAINDU (+) EDO ITZULTZEKO (-) LIKIDOA (23+24+25+26)	27. LIQUIDO A INGRESAR (+) O A DEVOLVER (-) (23+24+25+26)	30.350	-523	29.827	244.320	-10.075	234.245	46.233	-2.376	43.857	290.554	-12.451	278.102
PRO MEMORIA:	PRO MEMORIA:												
28. Jard. ekonomikoari emandako pizgarri fiskalak (15+16)	28. Incentivos fiscales a la actividad económica (15+16)	9.107	0	9.107	101.532	0	101.532	8.542	0	8.542	110.074	0	110.074
29. Herri ogasunari egindako ordainketak (20+21+27)	29. Ingresos en la hacienda pública (20+21+27)	32.067	10	32.077	267.667	363	268.030	70.558	2	70.560	338.225	364	338.589

Zenbatekoa mila eurokotan / Importe en miles de euros

E.3.15. TAULA SOZIETATEEN GAINEN ZERGAREN LIKIDAZIO BATERATUA ERAGIKETA EREMUAREN ARABERA

CUADRO E.3.15. LIQUIDACIÓN CONSOLIDADA DEL IMPUESTO SOBRE SOCIEDADES POR ÁMBITO DE OPERACIONES

KONTZEPTUA	CONCEPTO	GIPUZKOA			EAE			ESTATUA			GUZTIRA		
		CAPV			ESTADO			TOTAL					
		Oin. liki. > 0 Base Liq. > 0	Oin.Liki. ≤ 0 Base Liq. ≤ 0	Guztira Total	Oin. liki. > 0 Base Liq. > 0	Oin.Liki. ≤ 0 Base Liq. ≤ 0	Guztira Total	Oin. liki. > 0 Base Liq. > 0	Oin.Liki. ≤ 0 Base Liq. ≤ 0	Guztira Total	Oin. liki. > 0 Base Liq. > 0	Oin.Liki. ≤ 0 Base Liq. ≤ 0	Guztira Total
1. Aitorpen kopurua	1. Número de declaraciones	7.619	9.208	16.827	42	12	54	436	185	621	8.097	9.405	17.502
2. KONTABILITATE EMAITZA	2. RESULTADO CONTABLE	1.326.838	-480.170	846.668	33.823	-10.488	23.335	599.512	-70.548	528.964	1.960.173	-561.205	1.398.968
3. Kontabilitatez kanpoko doiketa positiboak	3. Ajustes extracontables positivos	423.878	78.117	501.995	11.699	2.308	14.007	245.650	55.079	300.730	681.227	135.505	816.732
4. Kontabilitatez kanpoko doiketa negatiboak	4. Ajustes extracontables negativos	343.807	152.272	496.078	8.606	4.334	12.939	267.090	71.997	339.086	619.502	228.602	848.104
5. OINARRI EZARGARRIA (2+3-4)	5. BASE IMPONIBLE (2+3-4)	1.406.909	-554.324	852.586	36.916	-12.514	24.403	578.073	-87.465	490.608	2.021.898	-654.302	1.367.596
6. Aurreko ek.it.O.E. negatiboen konpentsazioa	6. Compensación B.I. negativas ejerc. ant.	28.206	61.095	89.302	0	5	5	1.543	2.844	4.387	29.749	63.945	93.694
7. OINARRI LIKIDAGARRIA (5-6)	7. BASE LIQUIDABLE (5-6)	1.378.703	-615.419	763.284	36.916	-12.519	24.397	576.530	-90.309	486.221	1.992.149	-718.247	1.273.902
8. Bazkideei oinarria egotzen dieten soziet.kop.	8. N.º sociedades imputan base a sus socios	86	202	288	0	0	0	0	0	0	86	202	288
9. Bazkideei oin.a egotzen dieten soz.teen O.L.a	9. B.L. de sociedades que imputan base a sus socios	12.500	-8.054	4.446	0	0	0	0	0	0	12.500	-8.054	4.446
10. BESTE SOZIETATEEN OINARRI LIKID. (7-9)	10. BASE LIQUID. RESTO SOCIEDADES (7-9)	1.366.203	-607.365	758.838	36.916	-12.519	24.397	576.530	-90.309	486.221	1.979.649	-710.193	1.269.456
11. KUOTA OSOA	11. CUOTA INTEGRAL	400.076	0	400.076	11.560	0	11.560	189.124	0	189.124	600.760	0	600.760
12. Kenkaria ezarpen bikoitzagatik	12. Deduc. doble imposición	68.974	0	68.974	27	0	27	67.989	0	67.989	136.990	0	136.990
13. Hobariak	13. Bonificaciones	12.928	0	12.928	412	0	412	3.024	0	3.024	16.363	0	16.363
14. KUOTA LIKIDO POSITIBOA (11-12-13)	14. CUOTA LIQUIDA POSITIVA (11-12-13)	318.174	0	318.174	11.121	0	11.121	118.112	0	118.112	447.407	0	447.407
15. Kuotan mugatutako kenkariak	15. Deducciones con límite cuota	46.613	0	46.613	3.323	0	3.323	15.626	0	15.626	65.562	0	65.562
16. Kuotan mugaturik ez dauden kenkariak	16. Deducciones sin límite cuota	35.478	0	35.478	889	0	889	8.144	0	8.144	44.512	0	44.512
17. KUOTA EFEKTIBO POSITIBOA (14-15-16)	17. CUOTA EFECTIVA POSITIVA (14-15-16)	236.083	0	236.083	6.909	0	6.909	94.342	0	94.342	337.333	0	337.333
18. Murrizketa. 5/95 F. Araua	18. Reducción N.F.5/95	23	0	23	0	0	0	0	0	0	23	0	23
19. MURRIZTUTAKO KUOTA POSITIBOA (17-18)	19. CUOTA REDUCIDA POSITIVA (17-18)	236.060	0	236.060	6.909	0	6.909	94.342	0	94.342	337.310	0	337.310
20. Atxikipenak	20. Retenciones	16.226	10.162	26.389	186	634	820	12.386	1.164	13.550	28.799	11.960	40.759
21. Konturatu ordainketak	21. Pagos a cuenta	2.699	3	2.702	0	0	0	16.173	853	17.026	18.873	856	19.728
22. Gardent. fiskaleko soziet.ek egotzitako kuota	22. Cuota imput. sdades. transparencia fiscal	437	0	873	0	0	437	2	0	438	438	0	875
23. ORDAINDU (+) EDO ITZULTZEKO (-)	23. CUOTA DIFERENCIAL A INGRESAR (+)	216.698	-10.165	206.096	6.723	-634	5.652	65.780	-2.016	63.327	289.201	-12.816	275.948
KUOTA DIFERENZIALA (19-20-21-22)	O A DEVOLVER (-) (19-20-21-22)												
24. Bazkid.egoiliarrei egotz dakizkizkeen kenk.ak	24. Devolución atribuibles a socios residentes	320	328	648	0	0	0	0	0	0	320	328	648
25. Gehik.aur.ekitaldietako onurak galtzeagatik	25. Incremento por pérd. b.º ej. ant.	494	31	525	167	1	168	272	0	273	933	33	966
26. Aurreko gehik.gaineko berandutza interesak	26. Intereses demora s/ant.incrementos	45	3	48	19	0	19	36	0	36	100	3	103
27. ORDAINDU (+) EDO ITZULTZEKO (-) LIKIDOA (23+24+25+26)	27. LIQUIDO A INGRESAR (+) O A DEVOLVER (-) (23+24+25+26)	217.556	-9.803	207.754	6.909	-633	6.276	66.088	-2.016	64.072	290.554	-12.451	278.102
PRO MEMORIA:	PRO MEMORIA:												
28. Jard. ekonomikoari emandako pizgarri fiskalak (15+16)	28. Incentivos fiscales a la actividad económica (15+16)	82.091	0	82.091	4.212	0	4.212	23.770	0	23.770	110.074	0	110.074
29. Herri ogasunari egindako ordainketak (20+21+27)	29. Ingresos en la hacienda pública (20+21+27)	236.482	363	236.845	7.095	1	7.096	94.648	0	94.648	338.225	364	338.589

Zenbatekoa mila eurokotan / Importe en miles de euros

E.3.16. TAULA SOZIETATEEN GAINEN ZERGAREN LIKIDAZIO BATERATUA ARAUDI APLIKAGARRIAREN ARABERA

CUADRO E.3.16. LIQUIDACIÓN CONSOLIDADA DEL IMPUESTO SOBRE SOCIEDADES SEGÚN NORMATIVA APLICABLE

KONTZEPTUA	CONCEPTO	GIPUZKOAKO FORU ARAUTERIA NORMATIVA FORAL			E.AE GAINERAKO ARAUTERIA NORMATIVA RESTO DE GIPUZKOA			ESTATUKO ARAUTERIA NORMATIVA COMÚN DE LA CAPV			GUZTIRA TOTAL		
		Om. liki. > 0	Om.Liki. ≤ 0	Guztira	Om. liki. > 0	Om.Liki. ≤ 0	Guztira	Om. liki. > 0	Om.Liki. ≤ 0	Guztira	Om. liki. > 0	Om.Liki. ≤ 0	Guztira
		Base Liq.>0	Base Liq.≤ 0	Total	Base Liq.>0	Base Liq.≤ 0	Total	Base Liq.>0	Base Liq.≤ 0	Total	Base Liq.>0	Base Liq.≤ 0	Total
1. Aitorpen kopurua	1. Número de declaraciones	7.697	9.232	16.929	86	27	113	314	146	460	8.097	9.405	17.502
2. KONTABILITATE EMAITZA	2. RESULTADO CONTABLE	1.652.828	-503.218	1.149.610	54.695	-11.469	43.226	252.649	-46.518	206.132	1.960.173	-561.205	1.398.968
3. Kontabilitatez kanpoko doiketa positiboak	3. Ajustes extracontables positivos	518.338	94.709	613.046	26.750	2.507	29.257	136.139	38.289	174.429	681.227	135.505	816.732
4. Kontabilitatez kanpoko doiketa negatiboak	4. Ajustes extracontables negativos	485.237	176.307	661.544	15.918	7.870	23.788	118.346	44.425	162.771	619.502	228.602	848.104
5. OINARRI EZARGARRIA (2+3-4)	5. BASE IMPONIBLE (2+3-4)	1.685.928	-584.817	1.101.112	65.527	-16.832	48.695	270.443	-52.654	217.789	2.021.898	-654.302	1.367.596
6. Aurreko ek.it.O.E. negatiboen konpentsazioa	6. Compensación B.I. negativas ejerc.ant.	28.575	62.141	90.716	956	20	976	218	1.784	2.002	29.749	63.945	93.694
7. OINARRI LIKIDAGARRIA (5-6)	7. BASE LIQUIDABLE (5-6)	1.657.353	-646.958	1.010.396	64.571	-16.852	47.719	270.224	-54.438	215.787	1.992.149	-718.247	1.273.902
8. Bazkideei oinarria egotzen dieten soziet.kop.	8. N.º sociedades imputan base a sus socios	86	202	288	0	0	0	0	0	0	86	202	288
9. Bazkideei oin.a egotzen dieten soz.teen O.L.a	9. B.L. de sociedades que imputan base a sus socios	12.500	-8.054	4.446	0	0	0	0	0	0	12.500	-8.054	4.446
10. BESTE SOZIETATEEN OINARRI LIKID. (7-9)	10. BASE LIQUID. RESTO SOCIEDADES (7-9)	1.644.854	-638.904	1.005.950	64.571	-16.852	47.719	270.224	-54.438	215.787	1.979.649	-710.193	1.269.456
11. KUOTA OSOA	11. CUOTA INTEGRAL	487.403	0	487.403	19.868	0	19.868	93.490	0	93.490	600.760	0	600.760
12. Kenkaria ezarpen bikoitzagatik	12. Deduc. doble imposición	103.314	0	103.314	465	0	465	33.212	0	33.212	136.990	0	136.990
13. Hobariak	13. Bonificaciones	15.574	0	15.574	789	0	789	0	0	0	16.363	0	16.363
14. KUOTA LIKIDO POSITIBOA (11-12-13)	14. CUOTA LIQUIDA POSITIVA (11-12-13)	368.515	0	368.515	18.614	0	18.614	60.278	0	60.278	447.407	0	447.407
15. Kuotan mugatutako kenkariak	15. Deducciones con límite cuota	59.896	0	59.896	2.657	0	2.657	3.009	0	3.009	65.562	0	65.562
16. Kuotan mugaturik ez dauden kenkariak	16. Deducciones sin límite cuota	41.646	0	41.646	1.233	0	1.233	1.633	0	1.633	44.512	0	44.512
17. KUOTA EFEKTIBO POSITIBOA (14-15-16)	17. CUOTA EFECTIVA POSITIVA (14-15-16)	266.974	0	266.974	14.724	0	14.724	55.635	0	55.635	337.333	0	337.333
18. Murrizketa. 5/95 F. Araua	18. Reducción N.F.5/95	23	0	23	0	0	0	0	0	0	23	0	23
19. MURRIZTUTAKO KUOTA POSITIBOA (17-18)	19. CUOTA REDUCIDA POSITIVA (17-18)	266.951	0	266.951	14.724	0	14.724	55.635	0	55.635	337.310	0	337.310
20. Atsikipenak	20. Retenciones	18.633	10.439	29.072	965	643	1.609	9.200	877	10.078	28.799	11.960	40.759
21. Konturatu ordainketak	21. Pagos a cuenta	4.668	3	4.671	2	1	3	14.203	851	15.054	18.873	856	19.728
22. Gardent. fiskaleko soziet.ek egotzitako kuota	22. Cuota imput. sdades. transparencia fiscal	437	0	873	0	0	437	2	0	438	438	0	875
23. ORDAINDU (+) EDO ITZULTZEKO (-)	23. CUOTA DIFERENCIAL A INGRESAR (+)	243.214	-10.443	232.334	13.757	-645	12.676	32.230	-1.729	30.065	289.201	-12.816	275.948
24. Bazkid.egoiliarrei egotz dakizkiekeen kenk.ak	24. Devolución atribuibles a socios residentes	320	328	648	0	0	0	0	0	0	320	328	648
25. Gehik.aur.ekitaldietako onurak galtzeagatik	25. Incremento por pérđ. b.º ej.ant.	923	31	955	3	1	5	6	0	7	933	33	966
26. Aurreko gehik.gaineko berandutza interesak	26. Intereses demora s/ant.incrementos	99	3	102	0	0	0	1	0	1	100	3	103
27. ORDAINDU (+) EDO ITZULTZEKO (-) LIKIDOA (23+24+25+26)	27. LIQUIDO A INGRESAR (+) O A DEVOLVER (-) (23+24+25+26)	244.555	-10.080	234.476	13.761	-643	13.117	32.238	-1.728	30.509	290.554	-12.451	278.102
PRO MEMORIA:	PRO MEMORIA:												
28. Jard. ekonomikoari emandako pizgarri fiskalak (15+16)	28. Incentivos fiscales a la actividad económica (15+16)	101.541	0	101.541	3.890	0	3.890	4.643	0	4.643	110.074	0	110.074
29. Herri ogasunari egindako ordainketak (20+21+27)	29. Ingresos en la hacienda pública (20+21+27)	267.856	363	268.219	14.728	1	14.729	55.641	0	55.641	338.225	364	338.589

Zenbatekoa mila eurokotan / Importe en miles de euros

4. SOZIEATEEN ZERGA PIZGARRIAK. 2002KO EKITALDIA

4.0. SARRERA

2002. urtean **4.521 sozietate** bildu dira zerga-pizgarrietara, 2001ean baino %22,1 gehiago. Igoera hori aurreko ekitaldikoa baino askoz handiagoa da, eta azken sei urteetako goranzko joerari eusten dio.

Hala ere, **egindako inbertsio eta gastua** 1.119 milioi eurokoa izan da guztira, %15,6 gutxiago aurreko ekitaldian baino. Aktibo finko materiala bihurtu da, berriz ere, helburu nagusi (kopuru osoaren %70,0), eta gainerako %37,0a beste inbertsio batzuetara bideratu da. **Kenkari aplikagarri osoa** 170 milioi eurokoa da. Kenkari horren %45,8 aktibo finko materialetik dator, %40,6 beste inbertsio batzuetatik, eta gainerako %13,6a enplegu sorreratik.

Aktibo finko materialaren barruan makinerian egindako inbertsioak nabarmentzen dira (244 milioi euro), eraikuntzetan inbertitutakoa (173 milioi) eta instalazio teknikoetan egindako inbertsioa (120 milioi).

Beste inbertsio batzuei dagokienez, oso deigarria da ikustea nolako jaitsiera izan duen inbertsioak bai diru ekarpenetan (274 milioi eurotik 97 milioi eurora) bai errenta aldakorreko baloreen eskurapenean.

Izaera juridikoari begiratu gero, enpresa kopururik handiena erantzukizun mugatuko sozietateak dira (%65,2). Hala ere, sozietate anonimoak dira gehien inbertitu dutenak (zenbateko osoaren %48,1), bai eta kenkari gehien aplikatu dezaketenak ere (%46,6).

Ekonomiaren **oinarrizko hiru sektoreen arabera egindako sailkapenak** agerian uzten digu lehen sektoreak oso garrantzi eskasa duela, eta industria bi inbertsio motatan nagusitzen dela: aktibo finko materialean egindako inbertsioan eta beste inbertsio batzuetan.

Helbide sozialaren arabera banatuta, Donostia enpresa kopuruan nagusitzen da (%23,9); bigarrena da inbertsioari dagokionez (%20,3), eta kenkari aplikagarri handiena duena (%22,0). Aipatzekoak dira, baita ere, Debagoieneko eta Goierriko zenbatekoak: inbertsioaren %20,6 eta kenkariaren %20,2 lehen kasuan, eta inbertsioaren %16,6 eta kenkariaren %17,7 bigarrean.

4. INCENTIVOS FISCALES DE SOCIEDADES. EJERCICIO 2002

4.0. INTRODUCCIÓN

El **número de sociedades** acogidas a incentivos fiscales asciende a 4.521, un 22,1% más que en 2001. Este incremento es muy superior al del ejercicio anterior y continúa con la tendencia alcista de los últimos seis años.

Sin embargo, el total de **la inversión y gasto realizados** ha disminuido un 15,6% respecto al ejercicio anterior, alcanzando los 1.119 millones de euros. El destino principal sigue siendo el activo fijo material (70,0% del total) y otras inversiones acumulan el 30,0% restante. La **deducción total aplicable** es de 170 millones de euros. Esta deducción procede en un 45,8% del activo fijo material, en un 40,6% de otras inversiones y en el 13,6% restante de la creación de empleo.

Dentro del **activo fijo material nuevo** destacan los importes de inversión en maquinaria (244 millones de euros), construcciones (173 millones) e instalaciones técnicas (120 millones).

En **otras inversiones** llama la atención el descenso de la inversión en aportaciones dinerarias (pasa de 274 a 97 millones de euros) y en adquisición de valores de renta variable.

Según la **forma jurídica**, el grupo más numeroso de empresas lo constituyen las sociedades de responsabilidad limitada (65,2%). Sin embargo, las anónimas son las que más invierten (48,1% del total) y las que más deducciones pueden aplicarse (46,6%).

La **clasificación por los tres sectores básicos** de la economía pone de manifiesto la escasa importancia del sector primario y la superioridad de la industria en la inversión en activo fijo material y en otras inversiones.

Según el **domicilio social**, Donostia es la que más empresas acoge (23,9%), la segunda en inversión (20,3%) y la que mayor deducción aplicable presenta (22,0%). También destacan los importes de inversión y deducción de Debagoiena (20,6% y 20,2%, respectivamente) y de Goierri (16,6% y 17,7%, respectivamente).

4.1. SOZIE TATE KOPURUA

Zenbat sozietate bildu dira zerga pizgarrietara?

4.521 sozietate bildu dira 2002. urtean zerga-pizgarrietara, ekitaldi horretan Sozietateen gaineko Zerga aitortu duten 17.502 enpresen %25,8 hain zuzen.

Azken 13 urteetako bilakaera

Hiru aldi bereizten ditugu azken 13 urteetan:

- **1990-1992:** pizgarrietara bildutako sozietateen kopuruak beheraldi txikiak ditu. Ekonomiaren egoera txarra dela-eta, gero eta enpresa gutxiagok bideratzen dituzte beren baliabideak inbertsiora.
- **1993-1995:** pizgarrietara bildutako sozietateen kopuruak ikaragarri egiten du gora: 1995ean 1993an baino ia 3,5 gehiago dira bildutakoak. Hauexek dira igoera horren arrazoi nagusiak: batetik, pizgarriei buruzko arauetan sartutako aldaketek zabaldu egiten dituzte aplika daitezkeen neurriak eta, gainera, zerga pizgarrietara bildu ahal izateko baldintzetako batzuk biguntzen dira. Eta bestetik, ekonomiaren bilakaera onari esker, enpresen egoera ekonomiko-finantzarioak hobera egiten du eta, horren ondorioz, enpresa gehiagok inbertitzen dute.
- **1996-2002:** 1996an beherakada txiki bat izan ondoren, kopuruak gora egiten du etengabe. Hazkundera lehen urteetan da handiagoa; gero apur bat motel-tzen da ziklo ekonomikoaren bilakaera okertu egiten delako, baina 2002an berreskuratu egiten da.

4.1. NÚMERO DE SOCIEDADES

¿Cuántas sociedades se han acogido a los incentivos fiscales?

Durante el año 2002 se han acogido a los incentivos fiscales 4.521 sociedades, el 25,8% de las 17.502 empresas que presentan declaración en ese ejercicio por el Impuesto sobre Sociedades.

Evolución de los últimos 13 años

Dividimos los últimos 13 años en tres subperiodos:

- **1990-1992:** el número de sociedades acogidas sufre pequeñas disminuciones. Debido a la mala situación económica, cada vez menos empresas dedican sus recursos a la inversión.
- **1993-1995:** se produce un espectacular aumento del número de sociedades acogidas: en 1995 casi se multiplica por 3,5 la cifra de 1993. Los principales motivos de esta subida son dos: primero, los cambios introducidos en las normas que afectan a los incentivos. De una parte, amplían el abanico de medidas y, de otra, ablandan ciertos requisitos para poder acogerse a los incentivos fiscales. Y segundo, la buena evolución de la economía hace que la situación económico-financiera de las empresas mejore y, por tanto, haya más empresas que invierten.
- **1996-2002:** después de una pequeña caída en 1996, el número aumenta de manera continua. Durante los primeros años el crecimiento es mayor, después se va ralentizando por la peor evolución del ciclo económico y en 2002 se recupera.

GRÁFICO 4.1. GRAFIKOA
Pizgarrietara bildutako sozietate kopuruaren bilakaera
Evolución del número de sociedades acogidas

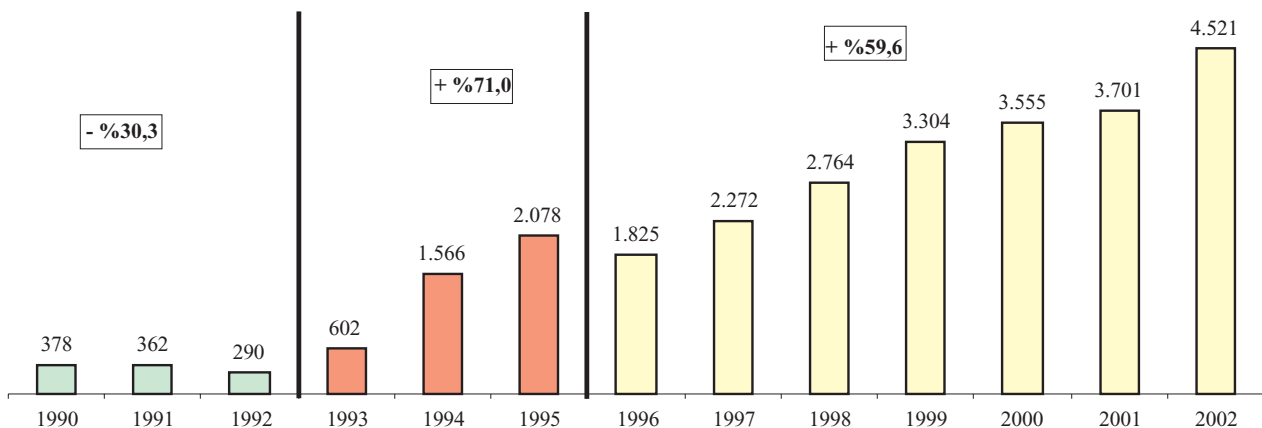

4.2. ZERGA NEURRIAK

1.119 milioi euro inbertitu dira guztira

2002ko ekitaldian 1.119 milioi euroko inbertsio eta gastua egin da guztira, aurreko urtean baino %15,6 gutxiago.

Batez beste, enpresa bakoitzak (4.521 orotara) 247.525 euro inbertitu ditu. Zenbateko hori 2001ekoa baino txikiagoa da egindako inbertsio osoa murriztu delako eta pizgarrietara bildutako enpresa kopurua handitu egin delako.

Analisisa egiterakoan, hiru talde handitan banatu ditugu neurri fiskalak. Hona hemen nola banatzen den inbertitutako zenbateko osoa (enplegu sorreraren kasuan, ez dela ezer inbertitu jo dugu):

- **Aktibo finko materiala:** 783 milioi euro (%70,0).
- **Beste inbertsio batzuk:** 336 milioi euro (%30,0).
- **Enplegu sorrera:** –

4.2. MEDIDAS FISCALES

Total invertido: 1.119 millones de euros

La inversión y gasto total realizado durante el ejercicio 2002 asciende a 1.119 millones de euros, un 15,6% menor que el año anterior.

Cada una de las 4.521 empresas invirtió una media de 247.525 euros, media que disminuye respecto a la del ejercicio 2001 tanto por la reducción de la inversión total como por el aumento del número de empresas acogidas.

A la hora del análisis, se han dividido las medidas fiscales en tres grandes grupos. El total invertido se distribuye de la siguiente manera (para el de creación de empleo no se considera que haya ningún importe de inversión):

- **Activo fijo material:** 783 millones de euros (70,0%).
- **Otras inversiones:** 336 millones de euros (30,0%).
- **Creación de empleo:** –

GRÁFICO 4.2. GRAFIKOA
Inbertsioaren eta gastuaren banaketa
Distribución de la inversión y gasto



GRÁFICO 4.3. GRAFIKOA
Kenkari aplikagarriaren banaketa
Distribución de la deducción aplicable



Kenkari aplikagarria: 170 milioi euro

Ekitaldiko kenkari aplikagarriak 170 milioi euroko zenbatekoa eman du, 2001ean baino %18,6 gutxiago. Batez besteko kenkaria, aldiz, 37.566 eurokoa da. Hona hemen taldeka sailkatuta:

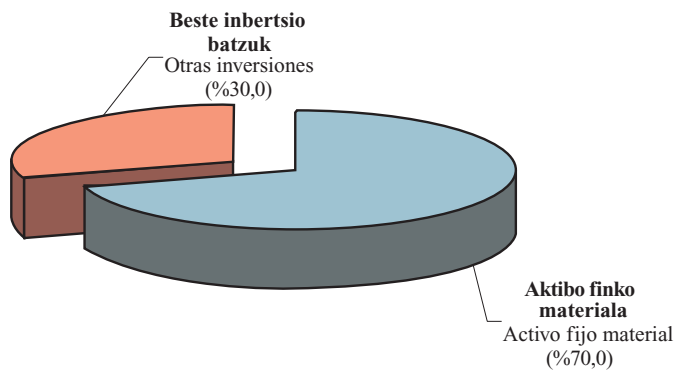
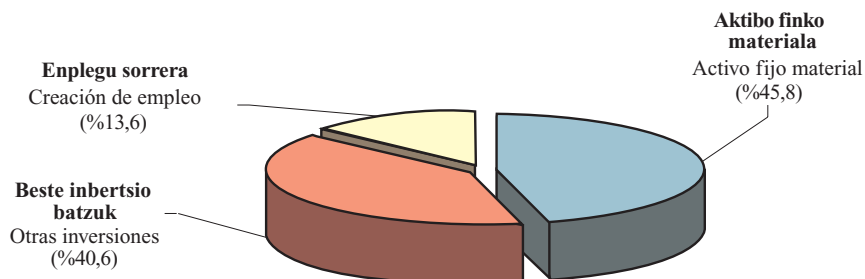
- **Aktibo finko materiala:** 78 milioi euro (%45,8).
- **Beste inbertsio batzuk:** 69 milioi euro (%40,6).
- **Enplegu sorrera:** 23 milioi euro (%13,6).

Aktibo finko materialean egindako inbertsioa

Bi mota bereizten dira:

1. Aktibo finko material berrian egindako inbertsioa: 731 milioi euroko inbertsioa eta 73 milioi euroko kenkaria.
2. Inbertsio produktiboetarako erreserba berezia: 52 milioi euroko inbertsioa eta 5 milioi euroko kenkaria.

Lehen ikusi dugunez, neurri fiskal hau garrantzitsuenetakoa bat da, hala inbertsioan nola kenkari aplikagarrian. 1.702 enpresa bildu dira guztira neurri honetara, aurreko urteko 1.822 enpresak baino %6,6 gutxiago. 2001. urtearekin konparatuta, inbertsioak %6,2 jaitsi dira eta kenkari aplikagarria %8,0 gutxitu da.

Zein aktibo finko material berritan inbertitu da gehien?

Inbertitu diren 731 milioi euroak zertarako erabili diren begiratzuz gero, honela sailkatu ditzakegu handienetik txikienera:

- Makineria: 244 milioi euro (%33,4).
- Eraikuntzak: 173 milioi (%23,6).
- Instalazio teknikoak: 120 milioi (%16,4).
- Bestelako instalazioak: 56 milioi (%7,6).
- Garraio elementuak: 38 milioi (%5,1).
- Beste ibilgetu materiala: 35 milioi (%4,8).
- Aplikazio informatikoak: 31 milioi (%4,3).
- Infor. prozesatzeko ekipoak: 20 milioi (%2,8).
- Altzariak: 14 milioi (%1,9).

Badira hiru aktibo mota besteen gainetik nabarmentzen direnak ehun milioi eurotik gorako inbertsioak jasotzeagatik: makineria, eraikuntzak eta instalazio teknikoak.

Kenkari aplikagarrien banaketak ez du alde handirik ageri inbertsioarekin konparatuta. Hemen ere kontzeptu berberak nabarmentzen dira: makineria (%33,3), eraikuntzak (%23,9) eta instalazio teknikoak (%16,6).

Deducción aplicable: 170 millones de euros

La deducción aplicable en el ejercicio ascendió a 170 millones de euros, un 18,6% menor que en 2001. La deducción media se elevó a 37.566 euros. Por grupos se clasifica de la siguiente manera:

- **Activo fijo material:** 78 millones de euros (45,8%).
- **Otras inversiones:** 69 millones de euros (40,6%).
- **Creación de empleo:** 23 millones de euros (13,6%).

Inversión en activo fijo material

Se divide en dos tipos:

1. Inversión en activo fijo material nuevo: 731 millones de euros de inversión y 73 millones de deducción.
2. Reserva especial para inversiones productivas: 52 millones de euros de inversión y 5 millones de deducción.

Como hemos visto con anterioridad, es una de las medidas fiscales más importantes, tanto en términos de inversión como de deducción. En total se han acogido 1.702 empresas, un 6,6% menos que las 1.822 del año anterior. Las inversiones realizadas también disminuyen un 6,2% respecto a 2001 y la deducción aplicable un 8,0%.

¿En qué tipo de activo fijo material nuevo se invierte más?

Los 731 millones de euros de inversión se clasifican, de mayor a menor, según su destino de la siguiente manera:

- Maquinaria: 244 millones de euros (33,4%).
- Construcciones: 173 millones (23,6%).
- Instalaciones técnicas: 120 millones (16,4%).
- Otras instalaciones: 56 millones (7,6%).
- Elementos de transporte: 38 millones (5,1%).
- Otro inmoviliz. material: 35 millones (4,8%).
- Aplicaciones informáticas: 31 millones (4,3%).
- Equip. procesos de infor.: 20 millones (2,8%).
- Mobiliario: 14 millones (1,9%).

Destacan sobre las demás, con importes superiores a los cien millones de euros, las inversiones en maquinaria, construcciones e instalaciones técnicas.

La distribución de las deducciones aplicables no presenta variaciones significativas en comparación con la inversión. También destacan las cuantías de maquinaria (33,3%), construcciones (23,9%) e instalaciones técnicas (16,6%).

GRÁFICO 4.4. GRAFIKOA
Aktibo finko materialean egindako kenkariaren banaketa, inbertsio motaren arabera
 Distribución de la deducción en activo fijo material por tipo de inversión

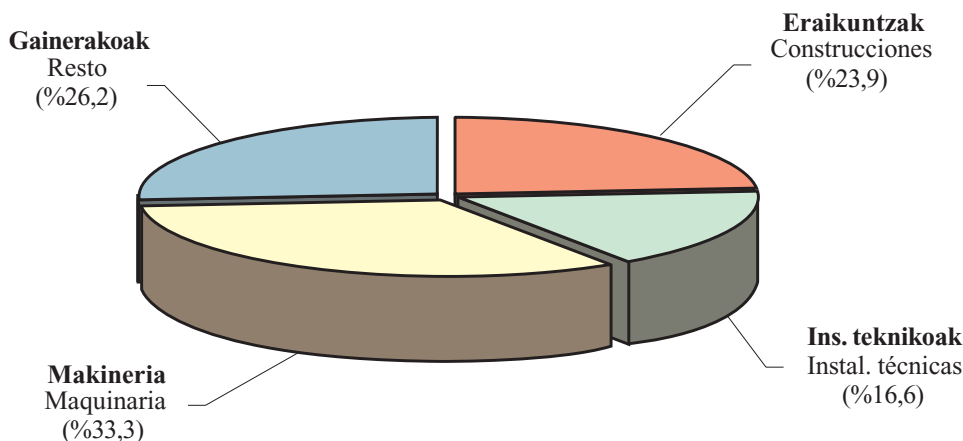

Beste inbertsio batzuk

Guztira 336 milioi eurokoa da beste inbertsio batzuei dagokien zenbatekoa, 2001ean baino %31,6 gutxiago. Beherakada bortitz horren ondorioz, kontzeptu honek pisua galdu du inbertsio eta gastu osoaren egituran aktibo finko materialean egindako inbertsioaren mesedean.

Diru ekarpenetan 97 milioi euro inbertitu dira. Beste inbertsio batzuk kontzeptuaren %28,8 dira, eta ekitaldiko inbertsio osoaren %9 ia. 2001. urtearekin alderatuta, beren zenbatekoa %64,7 gutxitu da.

Enpresariak enpleguko pentsio planei, gizarte aurreikuspeneko mutualitateei edo BGAEei egindako kontribuzioak, kenkaridunak 2002ko ekitaldian, 52 milioi euro izan dira guztira (beste inbertsio batzuen %15,6).

Kenkariari dagokienez, I+G jardueretan inbertituta-koak beste inbertsio batzuen egindako kenkariaren zatirik handiena hartzen du (%32,5), eta atzetik diru ekarpenak datoz (%29,1).

Enpresa txiki eta ertainei kenkari berria aplikatu zaie energia iturri berriztagarrietan inbertitzeagatik: 2002an 26.000 euro inbertitu dira.

Otras inversiones

El importe total de otras inversiones se eleva a 336 millones de euros, un 31,6% menos que en 2001. Este importante descenso hace que este concepto pierda peso en la estructura de inversión y gasto total en favor de las inversiones en activo fijo material.

Destacan los 97 millones de euros de aportaciones dinerarias. Representan el 28,8% de otras inversiones y casi el 9% de la inversión total del ejercicio. Con respecto a 2001, han disminuido su importe en un 64,7%.

Las contribuciones empresariales a planes de pensiones de empleo, mutuas de previsión social o EPSV, sobre las que se introduce una deducción en este ejercicio, han ascendido a 52 millones (15,6% de otras inversiones).

En cuanto a las deducciones, la inversión en I+D se lleva la mayor parte (32,5%) de las deducciones por otras inversiones, seguida por las aportaciones dinerarias (29,1%).

Las pymes se benefician de una nueva deducción por inversión en fuentes de energía renovables: han sido 26.000 euros de inversión en 2002.

GRÁFICO 4.5. GRAFIKOA
Beste inbertsio batzuk. Inbertsioaren banaketa
 Otras inversiones. Distribución de la inversión



GRÁFICO 4.6. GRAFIKOA
Beste inbertsio batzuk. Kenkarien banaketa
 Otras inversiones. Distribución de las deducciones



Enplegu sorrera

Neurri honetara 2.675 enpresa bildu dira, eta kenkari aplikagarria 23 milioi eurokoa izan da, ekitaldiko kopuru osoaren %13,6. Bitan banatzen da neurri hau:

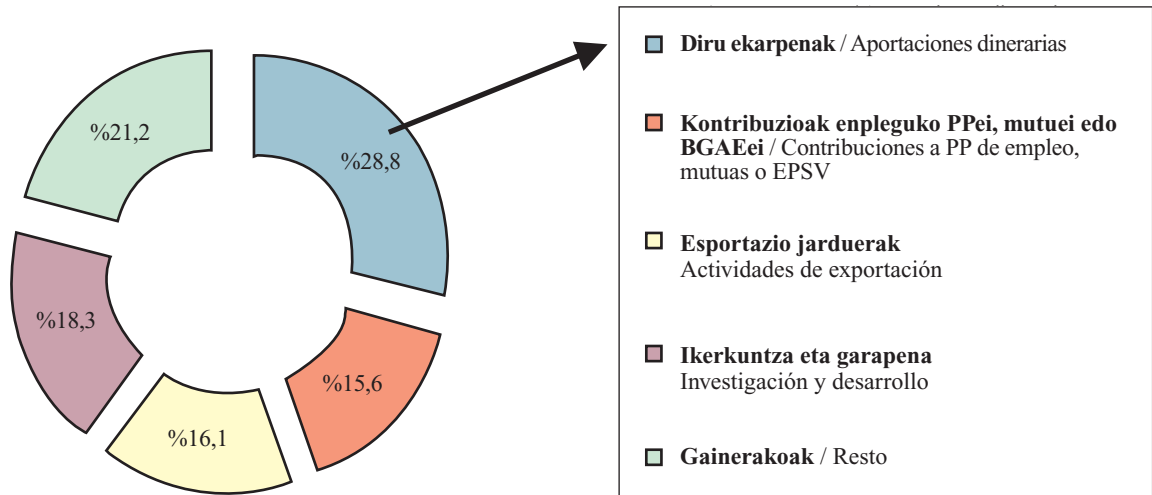
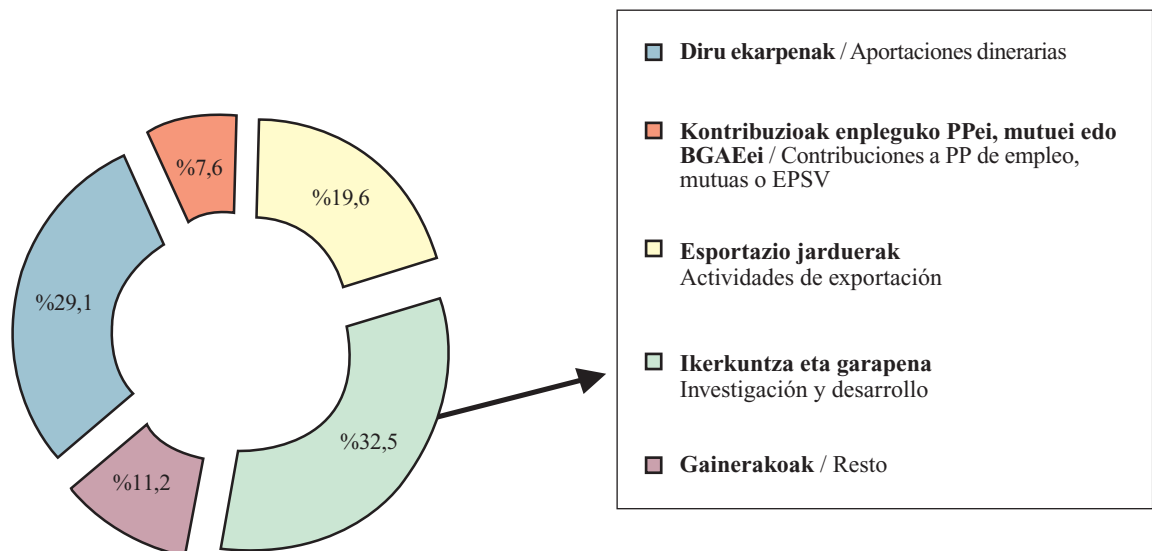
- Kenkari orokorra: 2.638 enpresa eta 21 milioi euro.
- Kenkari berezia: 116 enpresa eta 2 milioi euro.

Creación de empleo

El número de empresas acogidas asciende a 2.675 y la deducción aplicable es de 23 millones de euros, el 13,6% del total del ejercicio. Esta medida se divide en dos:

- Deducción general: 2.638 empresas y 21 millones de euros.
- Deducción especial: 116 empresas y 2 millones de euros.

GRÁFICO 4.7. GRAFIKOA
Kenkariak enplegua sortzeagatik
Deducciones por creación de empleo

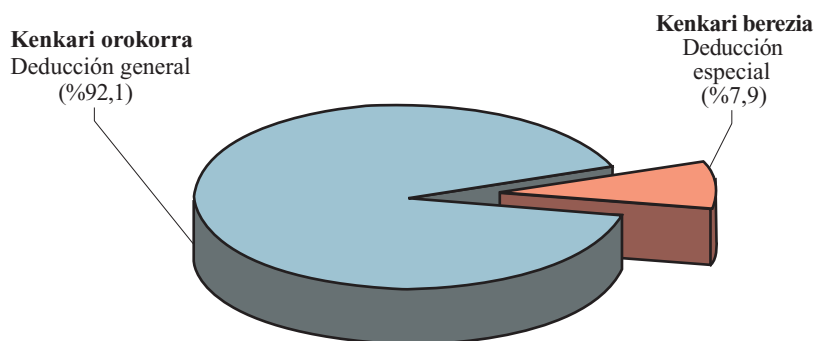

Enplegu sorrerari emandako pizgarri horien ondorioz, 6.179 pertsona gehiagok lortu dute lan kontratu mugagabea izatea.

Como consecuencia de estos incentivos a la creación de empleo, el personal con contrato laboral indefinido se incrementa en 6.179 personas.

4.3. PIZGARRIETARA BILDUTAKO ENPRESEN IZAERA JURIDIKOA

Erantzukizun mugatuko sozietateak: ugarietak

Enpresak lau taldetan banatzen dira. Hona hemen:

- 1) Sozietate anonimoak: 1.354 (%29,9).
- 2) Erantzukizun mugatuko sozietateak: 2.948 (%65,2).
- 3) Sozietate kooperatiboak: 150 (%3,3).
- 4) Bestelako sozietateak: 69 (%1,5).

4.3. FORMA JURÍDICA DE LAS EMPRESAS ACOGIDAS

Las sociedades de responsabilidad limitada: las más numerosas

Las empresas se clasifican en cuatro grupos de la siguiente manera:

- 1) Sociedades anónimas: 1.354 (29,9%).
- 2) Sociedades de responsabilidad limitada: 2.948 (65,2%).
- 3) Sociedades cooperativas: 150 (3,3%).
- 4) Otras sociedades: 69 (1,5%).

Sozietate anonimoak: gehien inbertitu dutenak

Sozietate anonimoek, kopuruz erantzukizun mugatukoak baino gutxiago izan arren, ekitaldiko inbertsioen ia erdia metatu dute (%48,1). Aktibo finko materialean inbertitutakoagatik nabarmentzen dira bereziki: 396 milioi euro (kopuru osoaren %50,6).

Erantzukizun mugatuko sozietateek ekitaldiko inbertsio osoaren %27,4 hartzen dute. Hala ere, batez besteko inbertsiorik handiena sozietate kooperatibetan ageri da: batez beste 1.436.452 euro enpresa bakoitzeko. Haien atzetik, baina oso urruti, bestelako sozietateak daude. Talde honetan batez bestekoa 853.895 eurokoa da, pizgarrietara bildutako enpresa kopuru osoaren zenbatekoa 247.525 eurokoa denean.

Sociedades anónimas: las que más invierten

Las sociedades anónimas, a pesar de ser menos numerosas que las de responsabilidad limitada, acumulan casi la mitad de las inversiones del ejercicio (48,1%). Sobre todo destacan en el importe de la inversión en activo fijo material: 396 millones de euros (50,6 % del total).

Las sociedades de responsabilidad limitada representan el 27,4% de la inversión total del ejercicio. Sin embargo, el grupo de empresas cooperativas es el que presenta un mayor promedio de inversión: 1.436.452 euros de media por empresa. Le sigue, a gran distancia, el grupo de otras empresas, con un promedio de 853.895 euros, cuando para el total de entidades acogidas este importe asciende a 247.525 euros.

GRÁFICO 4.8. GRAFIKOA
Inbertsioaren eta kenkariaren banaketa izaera juridikoaren arabera
Distribución de la inversión y deducción por forma jurídica

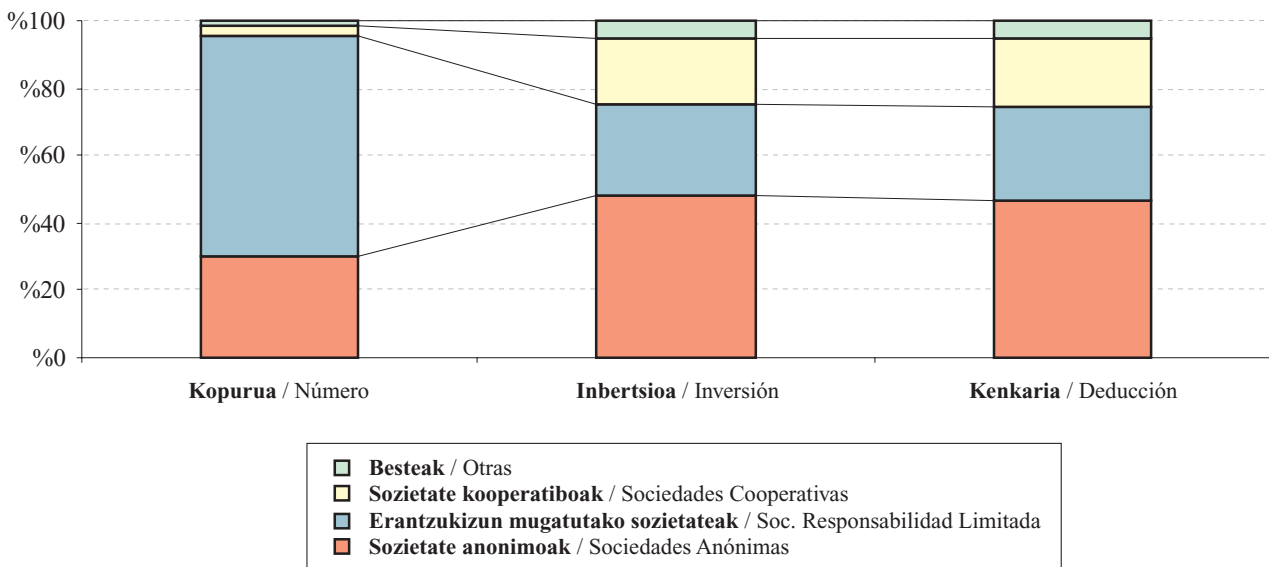

Kenkari aplikagarria: anonimoek zenbateko osoaren erdia metatu dute

Ekitaldiko kenkari guztien %46,6 sozietate anonimoek egin dute, eta erantzukizun mugatuko sozietateek %28,2. Batez besteko zenbatekorik handiena sozietate kooperatiboek dute (224.010 euro), batez besteko orokorra 37.566 eurokoa izan den bitartean.

Deducción aplicable: las anónimas suponen la mitad del total

El 46,6% de la deducción total del ejercicio se lo llevan las sociedades anónimas, frente al 28,2 % de las sociedades de responsabilidad limitada. El grupo de sociedades cooperativas presenta el mayor importe medio, 224.010 euros frente a los 37.566 euros de media general.

4.4. AKTIBO FINKO MATERIALEAN EGINDAKO INBERTSIO TARTEAK

Enpresen erdiak baino gehiagok ez du aktibo finko materialean inbertitu

Aktibo finko materialean egindako inbertsioa aintzat harturik (inbertsio produktiboetarako erreserba zein aktibo finko material berrian egindako inbertsioa) sei taldetan bana ditzakegu pizgarrietara bildutako enpresak:

1. Inbertsiorik gabe: 2.819 (%62,4).
2. 30.000 euro baino gutxiago: 363 (%8,0).
3. 30.000 eta 150.000 euro bitartean: 620 (%13,7).
4. 150.000 eta 600.000 euro bitartean: 502 (%11,1).
5. 600.000 eta 3.000.000 euro bitartean: 172 (3,8%).
6. 3.000.000 euro baino gehiago: 45 (%1,0).

4.4. TRAMOS DE INVERSIÓN REALIZADA EN ACTIVO FIJO MATERIAL

Más de la mitad no invierte en activo fijo material

Dividimos a las empresas acogidas en seis grupos según el importe de la inversión realizada en activo fijo material (tanto reserva para inversiones productivas, como inversión en AFMN) de la siguiente manera:

1. Sin inversión: 2.819 (62,4%).
2. Menos de 30.000 euros: 363 (8,0%).
3. Entre 30.000 y 150.000 euros: 620 (13,7%).
4. Entre 150.000 euros y 600.000 euros: 502 (11,1%).
5. Entre 600.000 euros y 3.000.000 de euros: 172 (3,8%).
6. Más de 3.000.000 de euros: 45 (1,0%).

GRÁFICO 4.9. GRAFIKOA
Aktibo finko materialean egindako inbertsioa, tarteen arabera
Inversión en activo fijo material por tramos

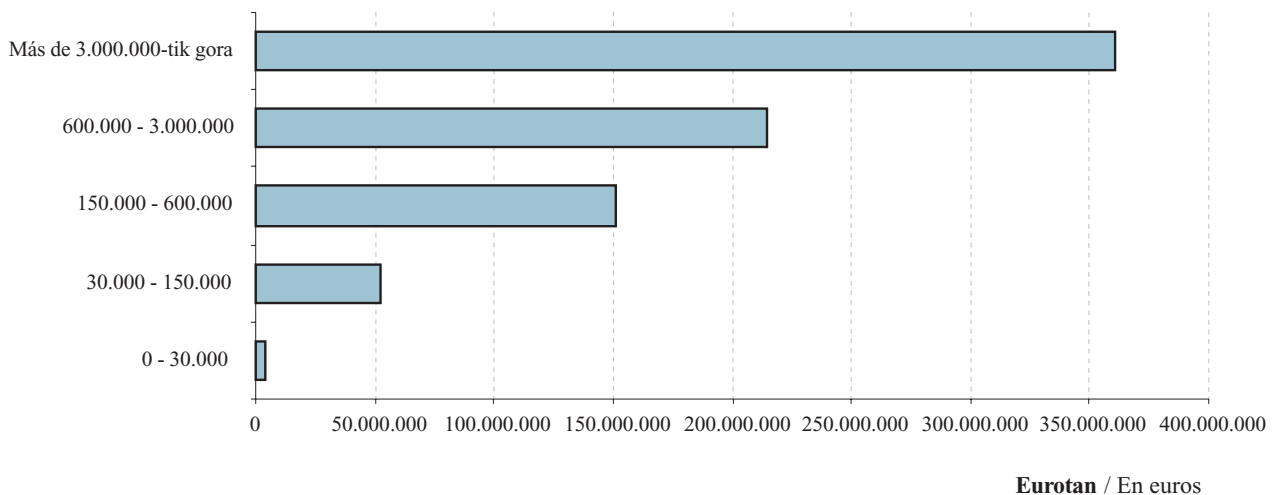

Inbertsioa azken tartetean metatu da

Aktibo finko materialean egindako inbertsioaren %90 baino gehiago azken hiru tartetean metatzen da; azken tarteko 45 enpresek (3.000.000 eurotik gorakoek) 360 milioi euro inbertitu dituzte, kopuru osoaren %46,0.

La inversión se acumula en los últimos tramos

Más del 90% de la inversión en activo fijo material se acumula en los tres últimos tramos; las 45 empresas del último tramo (más de 3.000.000) invierten 360 millones de euros, el 46,0% del total.

4.5. BILDUTAKO ENPRESAK JARDUERA SEKTOREAREN ARABERA

Ekonomiaren oinarritzko hiru sektoreak: sailkapena

Ekonomiaren oinarritzko hiru sektoreak hartzen bada eta horietan enpresak jardueraren arabera sailkatzen baditugu, honako kopuru eta portzentajeak ageri dira:

4.5. EMPRESAS ACOGIDAS, POR SECTOR DE ACTIVIDAD

Los tres sectores básicos de la economía: clasificación

Si clasificamos a las empresas según su actividad en los tres sectores básicos de la economía, el número y porcentaje de empresas en cada sector es el siguiente:

GRÁFICO 4.10. GRAFIKOA
Sailkapena hiru sektoretan
Clasificación en tres sectores

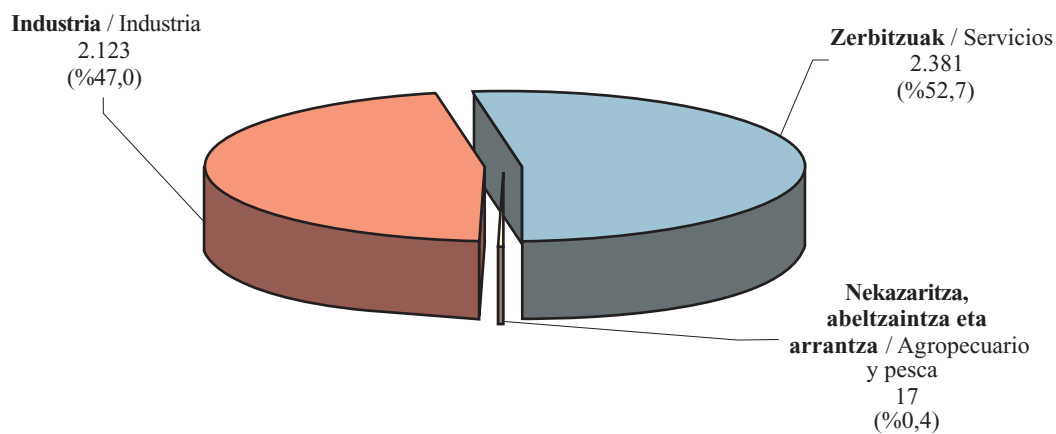

Inbertsioaren eta kenkari aplikagarriaren banaketak hauxe erakusten du:

- Nekazaritza, abeltzaintza eta arrantza sektorearen datuek ez dute inolako pisurik.
- Industria sektoreak inbertsiorik handienak egin ditu bai aktibo finko materialean (kopuru osoaren %69,0) bai beste inbertsio batzuetan (%65,7).
- Industriak kenkari aplikagarri osoaren %65,6 metatu du, eta zerbitzuek %34,1.

Sailkapena 22 jarduera sektoretan

Enpresen jarduera nagusia Jarduera Ekonomikoen gaineko Zergaren zein epigrafetan dagoen alta emanda kontuan hartuz egiten da sailkapen hau. Hauexek dira ondorio nagusiak:

- Pizgarrietara bildutako enpresa kopuruari dagokionez, merkataritzaren azpisektorea da aipaga-

La distribución de la inversión y deducción aplicable pone de manifiesto que:

- Los datos del sector agropecuario y pesca son irrelevantes.
- La industria es el sector que más invierte tanto en activo fijo material (69,0% del total) como en otras inversiones (65,7 %).
- En la deducción total aplicable la industria acumula el 65,6% y los servicios el 34,1%.

Clasificación en 22 sectores de actividad

Esta clasificación tiene en cuenta el epígrafe de la actividad principal en el que figuran dados de alta en el Impuesto sobre Actividades Económicas. Las principales conclusiones que se obtienen son:

- En cuanto a número de empresas acogidas, el subsector del comercio es el más representativo, ya

riena: 1.222 sozietaterekin ekitaldiko kopuru osoaren %27,0 hartzen du. Haren atzetik, baina oso urrun, bestelako merkataritza zerbitzuak eta eraikuntza datoz. Lehen kasuan 844 enpresa bildu dira (%18,7) eta bigarreanean 509 (%11,3).

- Zortzi adarrek 50 milioi euro baino gehiago inbertitu dute aktibo finko materialean. Lehen tokian bestelako merkataritza zerbitzuak ageri dira 78 milioi euroko inbertsioarekin, eta gero eraikuntza metalikoak datoz 75 milioi euroarekin. Atzetik honako hauek daude: merkataritza (75 milioi), makineria (68 milioi), oinarritzko metalgintza (67 milioi), metalgaiak (65 milioi), garraioa eta komunikazioak (62 milioi) eta, azkenik, material elektrikoa (55 milioi euro).
- Makineriaren azpisektoreak beste inbertsio batzuei dagokien gastu eta inbertsio osoaren %14,2 bildu du (48 milioi euro), eta kontzeptu horregatik egingandako kenkariaren %16,1 (11 milioi euro).
- Plantila gehikuntzari dagokionez, merkataritza sektoreak ekitaldiko kopuru osoaren %21,4 metatu du (1.319 pertsona urteko), eta enplegua sortzeagatik 5 milioi euroko kenkariak egin ditu (%22,1).
- Ekitaldian kenkari gehien aplikatu dezakeen adarra bestelako merkataritza zerbitzuena da: 20 milioi euro guztira, hau da, kopuru osoaren %11,9. Atzetik makineria sektorea dator (%11,6 eta 20 milioi).

que con 1.222 sociedades supone el 27,0% del conjunto del ejercicio. Le siguen, pero muy de lejos, otros servicios comerciales con 844 empresas acogidas, que representan el 18,7%, y construcción con 509 empresas (11,3%).

- Ocho ramas superan los 50 millones de euros de inversión en activo fijo material. La lista la encabezan otros servicios comerciales con 78 millones de euros de inversión, y les siguen construcciones metálicas con 75 millones, comercio con 75 millones, maquinaria con 68 millones, metálicas básicas con 67 millones, artículos metálicos con 65, transporte y comunicaciones con 62 y, por último, material eléctrico con 55 millones de euros.
- Por Otras Inversiones, el subsector de maquinaria acumula el 14,2% del total de gasto e inversión (48 millones de euros) y el 16,1% de la deducción por el mismo concepto (11 millones de euros).
- En lo referente al incremento de plantilla, el sector del comercio, con 1.319 personas/año, concentra el 21,4% del total del ejercicio; la deducción por creación de empleo ascendió a 5 millones de euros (22,1%).
- La rama que más deducciones totales puede aplicarse en el ejercicio es la de otros servicios comerciales, 20 millones de euros, que representan el 11,9% del total. Le sigue el sector de maquinaria (11,6% con 20 millones).

GRÁFICO 4.11. GRAFIKOA

Aktibo finko materialean egindako inbertsioa, eta kenkariak guztira, sektoreen arabera
Inversión en activo fijo material y total deducciones por sectores

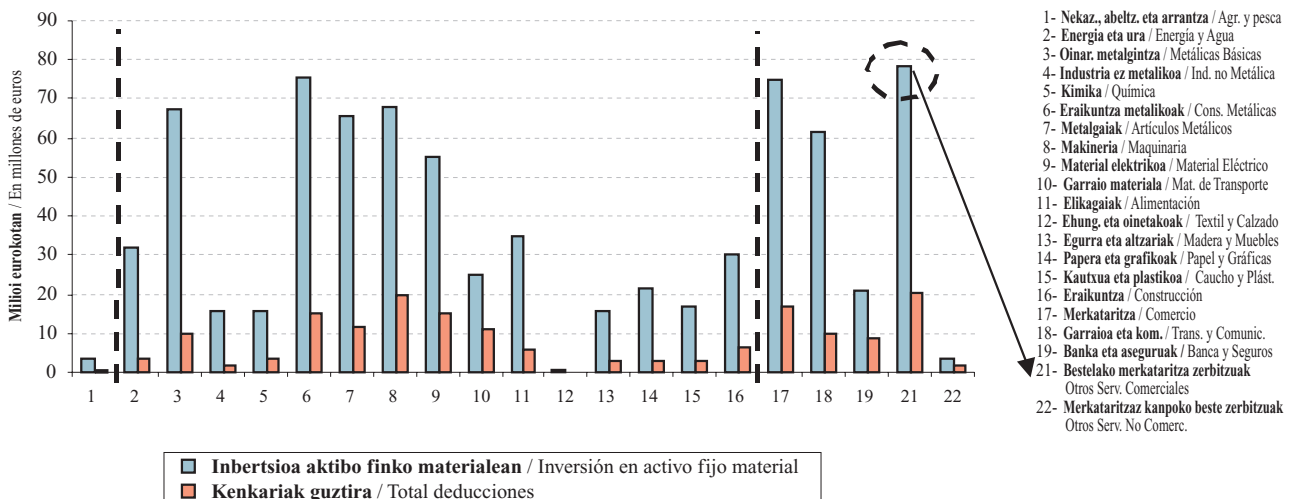

4.6. PIZGARRIETARA BILDUTAKO ENPRE- SAK, KOKATUTA DAUDEN ESQUALDEA- REN ARABERA

Jarraian, enpresa kopurua, inbertsioa eta kenkari aplikagarria aztertuko ditugu zerga neurri bakoitzeko, entitate aitortzailearen helbide soziala zein eskualdetan dagoen kontuan hartuta. Probintziako hiriburua izateak ematen dizkion ezaugarri bereziak direla-eta, Donostia beste eskualde bat bezala hartu dugu. Sailkatu gabeko enpresen taldean helbide soziala Gipuzkoatik kanpo duten sozietateak sartzen dira.

Donostia da enpresa gehien hartzen dituen, eta Debagoiena gehien inbertitu duena

Pizgarrietara bildutako enpresen kopurua honela banatzen da:

4.6. EMPRESAS ACOGIDAS, SEGÚN COMARCA DE SU DOMICILIO SOCIAL

Analizamos a continuación la distribución del número de empresas, la inversión realizada y la deducción aplicable por cada medida fiscal, según la comarca donde radica el domicilio social de la entidad declarante. Consideramos al municipio de Donostia como una comarca más, por sus especiales características al ser la capital de la provincia. El grupo de no clasificadas abarca a las sociedades que declaran tener su domicilio social fuera de Gipuzkoa.

Donostia, la que más empresas acoge y Debagoiena, la que más invierte

La distribución del número de empresas acogidas se realiza de la siguiente manera:

GRÁFICO 4.12. GRAFIKOA
Pizgarrietara bildutako sozietateak eskualdearen arabera
Sociedades acogidas por comarca

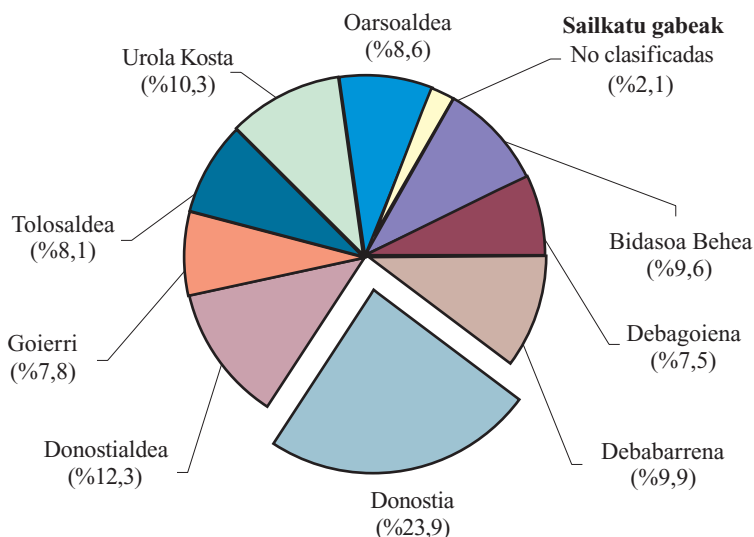

Donostia lehen tokian ageri da enpresa kopuruari dagokionez: 1.081 enpresa guztira, kopuru osoaren %23,9. Inbertsio osoa 227 milioi eurokoa izan da (%20,3) eta kenkari aplikagarria 37 milioikoa (%22,0). Zifra horiek zergatik lortzen diren ulertzeko, kontuan eduki behar da entitate askok hiriburuan dutela helbide

Donostia ocupa el primer lugar en cuanto a número de empresas, 1.081, que suponen el 23,9% del total. La inversión total asciende a 227 millones de euros (20,3% del total) y la deducción aplicable a 37 millones (22,0%). En estas cifras influye el hecho de que muchas entidades, aún teniendo sus centros de producción re-

soziala, beren produkzio zentroak probintziako beste toki batzuetan egon arren.

Debagoiena nabarmentzen da enpresa aitortzaileen %7,5 bakarrik eduki arren (4.521 enpresatik 338), gehien inbertitu duen eskualdea delako (231 milioi euro, hau da, kopuru osoaren %20,6). Gainera, kenkari aplikagarriari dagokionez bigarrena da Donostiaren atzetik (34 milioi euro, hau da, %20,2).

Goierrik ere portzentaje garrantzitsuak biltzen ditu: aitortzaileen %7,8 bertan egonik, ekitaldiko inbertsio osoaren %16,6 eta kenkari osoaren %17,7 metatzen ditu.

Kopuru garrantzitsuak ageri dituen beste eskualde bat Urola Kosta dugu. 466 enpresa bildu dira hemen pizgarrietara (kopuru osoaren %10,3), 124 milioi euro inbertitu dituztenak (%11,1), eta horren ondorioz 16 milioi euroko kenkariak egiteko aukera izan dutenak (%9,7). Beste eskualdeetan inbertsioaren eta kenkariaren portzentajeak ez dira inoiz ekitaldiko zenbateko osoaren %8tik gorakoak.

partidos por otros puntos de la provincia, mantienen su domicilio social en la capital.

Es de destacar Debagoiena, que, con el 7,5% de las empresas declarantes (338 sobre 4.521), es la comarca que mayor inversión reúne (231 millones de euros, es decir, el 20,6% del total) y, tras Donostia, la segunda en deducción aplicable (34 millones de euros que suponen el 20,2%).

Goierrri concentra también importantes porcentajes: con el 7,8% del total de declarantes, acumula el 16,6% de la inversión total del ejercicio y el 17,7% de la deducción.

Otra de las comarcas con importes que sobresalen de los demás es la de Urola Kosta, ya que las 466 empresas acogidas (10,3% del total) realizan inversiones por valor de 124 millones de euros (11,1%), lo que permite aplicarse 16 millones de euros de deducciones (9,7%). En ninguna de las comarcas restantes los porcentajes de inversión y deducción superan el 8% del total del ejercicio.

GRÁFICO 4.13. GRAFIKOA

Aktibo finko materialean egindako inbertsioa, eta kenkariak guztira, eskualdeen arabera
 Inversión en activo fijo material y total deducciones por comarcas

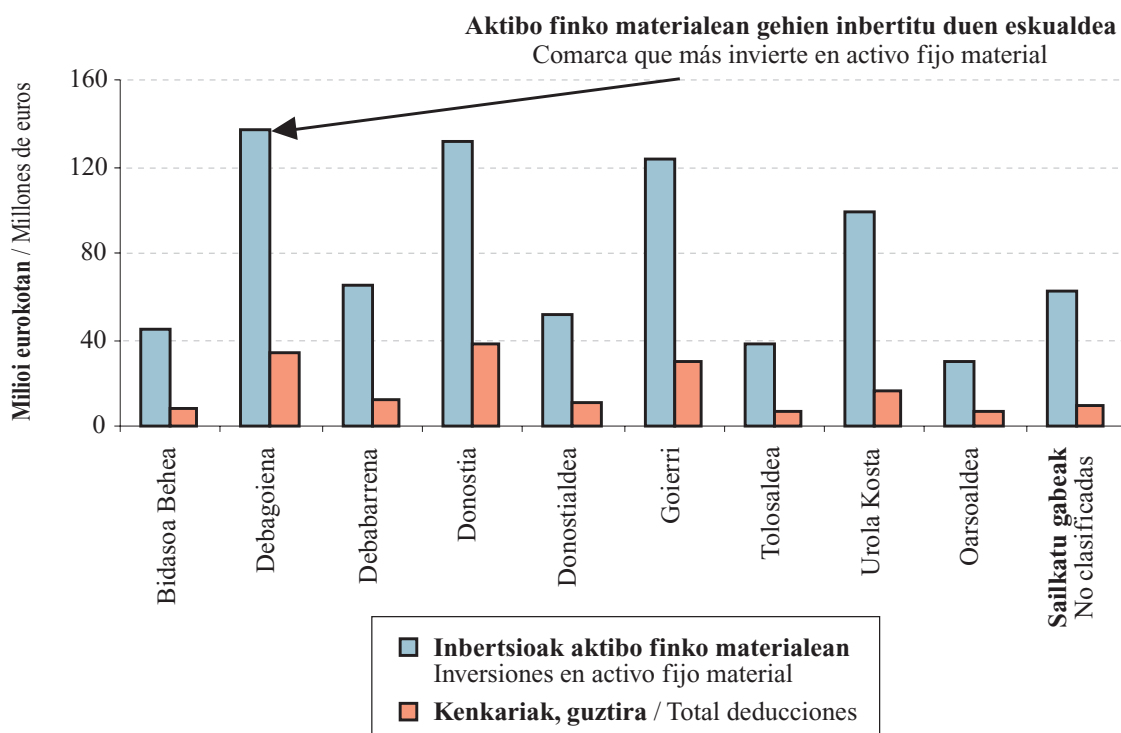

4.7. METODOLOGIA

Nondik datoz aztertu diren datuak?

Sozietateen gaineko Zergaren urteko aitorpenean (200 eta 201 ereduetan), zerga pizgarriari buruzko orrian enpresa bakoitzak adierazi dituen datuetatik abiatu gara. Gipuzkoako araudia aplikatzen duten enpresak ez ezik, beste foru araudiak nahiz estatukoa aplikagarri dituztenak ere hartu dira kontuan. Jakina, amaierako zifrek barne koherentzia gorde dezaten, datu horiek kontrolatu eta araztu egin dira.

Gainera, entitate bakoitzaren datuei enpresak Gipuzkoan egindako eragiketa bolumenaren portzentajea aplikatu zaie, hau da, analizaturiko datu bakoitza Gipuzkoan egindako eragiketa bolumenaren portzentajearekin biderkatu da aldeaz aurretik. Adibidez, enpresa baten inbertsioek 200eko balioa badute eta eragiketen %50 Gipuzkoan egin badu, 100 hartzen da inbertsio baliotzat.

Kenkari aplikagarriaren eta aplikatutako kenkariaren arteko aldea

Inbertsio eta gastuaren zenbatekoak 2002ko ekitaldikoak dira beti; aldiz, kenkariaren zenbatekoak kenkari aplikagarriari dagozkio, ez benetan aplikatutakoari.

Izan ere, gerta daiteke kenkaria ekitaldiko likidazioan aplikatu beharrean ondorengo urteetara eramatea, 7/1996 Foru Arauak 46.2 artikuluan dioen bezala. Hau da, litekeena da aipatzen ari garen kenkaria 2002ko ekitaldiko likidazioan aplikatuta egotea edo aplikatu gabe geratzea enpresa bakoitzaren egoeraren arabera, beti ere 7/1996 Foru Arauak 46. artikuluan aipatzen dituen zerga onurak aplikatzeko mugak eta hurrenkera kontuan hartuz.

4.7. METODOLOGÍA

¿De dónde proceden los datos analizados?

Partimos de los datos ofrecidos por cada empresa en la hoja referente a los incentivos fiscales de la declaración anual del Impuesto sobre Sociedades (modelos 200 y 201). Se analizan tanto las empresas de normativa foral de Gipuzkoa, como las de otras normativas forales y normativa estatal. Estos datos son objeto de una serie de controles y depuraciones, para lograr que las cifras finales tengan consistencia interna.

Además, a los datos de cada entidad se les aplica el porcentaje de volumen de operaciones realizado por la empresa en el Territorio Histórico de Gipuzkoa, es decir, cada dato analizado está previamente multiplicado por el porcentaje de volumen de operaciones realizado en Gipuzkoa. Por ejemplo, para una empresa con inversiones por valor de 200, pero que realiza en Gipuzkoa el 50% de sus operaciones, se ha tomado 100 como valor de inversión.

Diferencia entre deducción aplicable y deducción aplicada

La inversión y gasto hacen siempre referencia a los realizados durante el ejercicio 2002; sin embargo, las cuantías de deducción corresponden a la deducción aplicable y no a la realmente aplicada.

La deducción puede no aplicarse en la liquidación del ejercicio, y ser trasladada a años posteriores, tal y como menciona el artículo 46.2 de la Norma Foral 7/1996. Es decir, que la deducción a la que hacemos referencia puede haberse aplicado o no en la liquidación del ejercicio 2002, según la situación de cada empresa, y además siempre teniendo en cuenta los límites y orden de aplicación de beneficios fiscales a que hace referencia el citado artículo 46 de la Norma Foral 7/1996.

ARAUDIAREN ERANSKINA

Jarraian ikusgai jartzen dugu zeintzuk diren Gipuzkoako Lurralde Historikoan inbertsioari laguntzeko zerga pizgarrien araudiak 2002an izan dituen aldaketa nagusiak:

- **5/2002 Foru Araua**, maiatzaren 13koa, zenbait zerga neurri onartzen dituena. 2002. urterako zuzenketa monetarioaren koefizienteak finkatzeaz gainera, neurri hauek hartzen dira:
 - Ikerkuntza eta garapeneko eta berrikuntza teknologikoko jarduerengatik dagoen kenkariaren erregulazioa hobeto egituratzen da.
 - Enpresa txiki eta ertainetarako beste kenkari bat sartzen da, energia iturri berriztagarriak aprobetxatzeko egindako inbertsioengatik.
 - Enpresarien kontribuzioengatik kenkari bat aplikatzen da, kontribuzio horiek enpresen gizarte aurreikuspeneko tresna gisa jarduten duten enpleguko pentsio planei, gizarte aurreikuspeneko mutualitateei edo borondatezko gizarte aurreikuspeneko entitateei egiten zaizkienean.
- **66/2002 Foru Dekretua**, abenduaren 10ekoa, Sozietateen gaineko Zergaren Erregelamendua aldatzen duena. Besteak beste, energia iturri berriztagarriak aprobetxatzeko inbertsioengatik egiten den kenkarirako baldintzak ezartzen dira.

ANEXO NORMATIVO

Los principales cambios que durante 2002 han afectado a la normativa de los incentivos fiscales a la inversión en el Territorio Histórico de Gipuzkoa han sido los siguientes:

- **Norma Foral 5/2002**, de 13 de mayo, por la que se aprueban determinadas medidas tributarias. Además de fijarse los coeficientes de corrección monetaria para el año 2002:
 - Se incluye una regulación más estructurada de la deducción por actividades de investigación y desarrollo e innovación tecnológica.
 - Se incluye una nueva deducción para pymes por las inversiones destinadas al aprovechamiento de fuentes de energía renovables.
 - Se establece una deducción por las contribuciones empresariales a planes de pensiones de empleo, a mutualidades de previsión social o a entidades de previsión social voluntaria que actúen como instrumento de previsión social empresarial.
- **Decreto Foral 66/2002**, de 10 de diciembre, por el que se modifica el Reglamento del Impuesto sobre Sociedades. Entre otros aspectos, se detallan las condiciones para la aplicación de la deducción por inversiones en el aprovechamiento de fuentes de energía renovables.

E.4.1. TAULA 2001-2002 URTE BITARTEKO ZERGA PIZGARRIEN BILAKAERA

CUADRO E.4.1. EVOLUCIÓN DE LOS INCENTIVOS FISCALES 2001-2002

KONTZEPTUA	CONCEPTO	SOZIET. KOPURUA N.º DE SDADES.			INBERTS. ETA GASTUA INVERSIÓN Y GASTO			KENKARIA DEDUCCIÓN		
		2001	2002	Bariazioa (%) Variación (%)	2001	2002	Bariazioa (%) Variación (%)	2001	2002	Bariazioa (%) Variación (%)
- Inbertsio produktiboetarako erreserba berezia	- Reserva especial de inversiones productivas	148	159	7,4	40.205	52.025	29,4	4.086	5.202	27,3
- Inbertsioak aktibo finko material berrietan	- Inversiones en Activos Fijos Materiales nuevos	1.719	1.588	-7,6	794.485	731.027	-8,0	80.392	72.504	-9,8
INBERTSIOAK A.F. MATERIALETAN	INVERSIONES EN A.F.M.	1.822	1.702	-6,6	834.689	783.051	-6,2	84.478	77.707	-8,0
- Ikerkuntza eta garapena	- Investigación y desarrollo	153	169	10,5	56.573	61.566	8,8	21.890	22.402	2,3
- Int. kultureko ondasunak, liburu eta zinemagintza	- Bienes interés cultural, libros y prod. cinematogr.	14	10	-28,6	515	802	55,6	27	76	180,2
- Esportazio jarduerak	- Actividades de exportación	253	267	5,5	58.448	54.114	-7,4	14.612	13.529	-7,4
- Ingurugiroaren artapen eta hobekuntza	- Conservación y mejora medio ambiente	58	54	-6,9	10.799	17.704	63,9	1.620	2.656	63,9
- Berrikuntza teknologikoa	- Innovación tecnológica	100	115	15,0	8.116	10.124	24,7	881	1.147	30,2
- Informazio eta komunikazioaren teknologiak	- Tecnologías de la información y comunicación	173	247	42,8	4.948	9.913	100,3	495	991	
- Energia berriztagarriko iturriak	- Fuentes de energía renovable	0	5		0	26		0	4	
- Kontribuzioak enplegu PP, mutuei edo BGAE	- Contribuciones a PP de empleo, mutuas o EPSV	0	1.964		0	52.502		0	5.250	
- Eurora egokitzeko plana	- Plan adaptación al euro	3	2	-33,3	12	3		1	0	
- Errenta aldakorreko baloreen eskurapena	- Adquisición valores renta variable	69	67	-2,9	65.234	19.279	-70,4	3.480	1.108	-68,1
- Diru ekarpenak	- Aportaciones dinerarias	151	185	22,5	273.670	96.732	-64,7	55.761	20.064	-64,0
- Langileen prestakuntza	- Formación del personal	614	657	7,0	12.816	13.246	3,4	1.659	1.773	6,9
BESTE INBERTSIO BATZUK	OTRAS INVERSIONES	1.029	2.659	158,4	491.133	336.011	-31,6	100.426	68.999	-31,3
- Kenkari orokorra enplegua sortzeagatik	- Deducción general por creación de empleo	2.655	2.638	-0,6				21.958	21.299	-3,0
- Lan munduan sartzeko arazoak dituztenen kenk.	- Deducción colectivos difícil inserción laboral	124	116	-6,5				1.836	1.832	-0,2
ENPLEGU SORRERA	CREACIÓN DE EMPLEO	2.700	2.675	-0,9				23.794	23.131	-2,8
GUZTIRA	TOTAL	3.702	4.521	22,1	1.325.822	1.119.062	-15,6	208.698	169.837	-18,6

Zenbatekoa mila eurokotan / Importe en miles de euros

E.4.2. TAULA EGITURAREN BILAKAERA
CUADRO E.4.2. EVOLUCIÓN DE LA ESTRUCTURA

KONTZEPTUA	CONCEPTO	SOZIET. KOPURUA N.º DE SDADES.			INBERTS. ETA GASTUA INVERSIÓN Y GASTO			KENKARIA DEDUCCIÓN		
		2001	2002	Diferentzia Diferencia	2001	2002	Diferentzia Diferencia	2001	2002	Diferentzia Diferencia
- Inbertsio produktiboetarako erreserba berezia	- Reserva especial de inversiones productivas	4,0	3,5	-0,5	3,0	4,6	1,6	2,0	3,1	1,1
- Inbertsioak aktibo finko material berrietan	- Inversiones en Activos Fijos Materiales nuevos	46,4	35,1	-11,3	59,9	65,3	5,4	38,5	42,7	4,2
INBERTSIOAK A.F. MATERIALETAN	INVERSIONES EN A.F.M.	49,2	37,6	-11,6	63,0	70,0	7,0	40,5	45,8	5,3
- Ikerkuntza eta garapena	- Investigación y desarrollo	4,1	3,7	-0,4	4,3	5,5	1,2	10,5	13,2	2,7
- Int. kultureko ondasunak, liburu eta zinemagintza	- Bienes interés cultural, libros y prod. cinematogr.	0,4	0,2	-0,2	0,0	0,1	0,0	0,0	0,0	0,0
- Esportazio jarduerak	- Actividades de exportación	6,8	5,9	-0,9	4,4	4,8	0,4	7,0	8,0	1,0
- Ingurugiroaren artapen eta hobekuntza	- Conservación y mejora medio ambiente	1,6	1,2	-0,4	0,8	1,6	0,8	0,8	1,6	0,8
- Berrikuntza teknologikoa	- Innovación tecnológica	2,7	2,5	-0,2	0,6	0,9	0,3	0,4	0,7	0,3
- Informazio eta komunikazioaren teknologiak	- Tecnologías de la información y comunicación	4,7	5,5	0,8	0,4	0,9	0,5	0,2	0,6	0,3
- Energia berriztagarriko iturriak	- Fuentes de energía renovable	0,0	0,1	0,1	0,0	0,0	0,0	0,0	0,0	0,0
- Kontribuzioak enpleguko PP, mutuei edo BGAE	- Contribuciones a PP de empleo, mutuas o EPSV	0,0	43,4	43,4	0,0	4,7	4,7	0,0	3,1	3,1
- Eurora egokitzeko plana	- Plan adaptación al euro	0,1	0,0	0,0	0,0	0,0	0,0	0,0	0,0	0,0
- Errenta aldakorreko baloreen eskurapena	- Adquisición valores renta variable	1,9	1,5	-0,4	4,9	1,7	-3,2	1,7	0,7	-1,0
- Diru ekarpenak	- Aportaciones dinerarias	4,1	4,1	0,0	20,6	8,6	-12,0	26,7	11,8	-14,9
- Langileen prestakuntza	- Formación del personal	16,6	14,5	-2,1	1,0	1,2	0,2	0,8	1,0	0,2
BESTE INBERTSIO BATZUK	OTRAS INVERSIONES	27,8	58,8	31,0	37,0	30,0	-7,0	48,1	40,6	-7,5
- Kenkari orokorra enplegua sortzeagatik	- Deducción general por creación de empleo	71,7	58,3	-13,4	0,0	0,0	0,0	10,5	12,5	2,0
- Lan munduan sartzeko arazoak dituztenen kenk.	- Deducción colectivos difícil inserción laboral	3,3	2,6	-0,8	0,0	0,0	0,0	0,9	1,1	0,2
ENPLEGU SORRERA	CREACIÓN DE EMPLEO	72,9	59,2	-13,8	0,0	0,0	0,0	11,4	13,6	2,2
GUZTIRA	TOTAL	100,0	100,0	0,0	100,0	100,0	0,0	100,0	100,0	0,0

E.4.3. TAULA INBERTSIOA, DIRULAGUNTZA ETA KENKARIAK AKTIBO FINKO MATERIAL BERRIETAN EGINDAKO INBERTSIOENGATIK, AKTIBO MOTEN ARABERA

CUADRO E.4.3. INVERSIÓN, SUBVENCIÓN Y DEDUCCIONES POR INVERSIONES EN ACTIVOS FIJOS MATERIALES NUEVOS, SEGÚN CLASES DE ACTIVOS

KONTABILITATEKO KODEA ETA IZENA CÓDIGO CONTABLE Y DENOMINACIÓN			INBERTSIOAK INVERSIONES (1)	DIRULAGUNTZAK SUBVENCIONES (2)	KENKARI OINARRIA BASE DEDUCCIÓN (3) = (1)-(2)*0,675	KENTZEKOA A DEDUCIR
215	Aplikazio informatikoak	Aplicaciones informáticas	31.235	749	30.730	3.105
221	Eraikuntzak	Construcciones	172.789	1.667	171.664	17.302
222	Instalazio teknikoak	Instal. Técnicas	119.791	7.700	114.594	12.054
223	Makineria	Maquinaria	244.379	4.689	241.214	24.128
225	Best. Instalazioak	Otras Instalaciones	55.792	772	55.271	5.533
226	Altzariak	Mobiliario	14.097	157	13.991	1.426
227	Inform.a prozesatzeko ekipoak	Eq. proc. información	20.349	2.087	18.940	1.903
228	Garraiobideak	Elem. de Transporte	37.581	742	37.080	3.713
229	Best. ibilgatu mater. batzuk	Otro Inmov. Mat.	35.014	2.706	33.187	3.342
GUZTIRA			731.027	21.270	716.669	72.504

Zenbatekoa mila eurokotan / Importe en miles de euros

E.4.4. TAULA INBERTSIOA, DIRULAGUNTZA ETA KENKARIEN EGITURA AKTIBO FINKO MATERIAL BERRIETAN EGINDAKO INBERTSIOENGATIK, AKTIBO MOTEN ARABERA

CUADRO E.4.4. ESTRUCTURA DE LA INVERSIÓN, SUBVENCIÓN Y DEDUCCIONES POR INVERSIONES EN ACTIVOS FIJOS MATERIALES NUEVOS, SEGÚN CLASES DE ACTIVOS

KONTABILITATEKO KODEA ETA IZENA CÓDIGO CONTABLE Y DENOMINACIÓN			INBERTSIOAK INVERSIONES	DIRULAGUNTZAK SUBVENCIONES	KENKARI OINARRIA BASE DEDUCCIÓN	KENTZEKOA A DEDUCIR
215	Aplikazio informatikoak	Aplicaciones informáticas	4,3	3,5	4,3	4,3
221	Eraikuntzak	Construcciones	23,6	7,8	24,0	23,9
222	Instalazio teknikoak	Instal. Técnicas	16,4	36,2	16,0	16,6
223	Makineria	Maquinaria	33,4	22,0	33,7	33,3
225	Best. Instalazioak	Otras Instalaciones	7,6	3,6	7,7	7,6
226	Altzariak	Mobiliario	1,9	0,7	2,0	2,0
227	Inform.a prozesatzeko ekipoak	Eq. proc. información	2,8	9,8	2,6	2,6
228	Garraiobideak	Elem. de Transporte	5,1	3,5	5,2	5,1
229	Best. ibilgatu mater. batzuk	Otro Inmov. Mat.	4,8	12,7	4,6	4,6
GUZTIRA			100,0	100,0	100,0	100,0

E.4.5. TAULA INBERTSIOA, ENPLEGU SORRERA ETA KENKARIAK SOZietateen IZAERA JURIDIKOAREN ARABERA

CUADRO E.4.5. INVERSIÓN, CREACIÓN DE EMPLEO Y DEDUCCIONES POR FORMA JURÍDICA DE LAS SOCIEDADES

IZAERA JURIDIKOA	FORMA JURÍDICA	SOZ. KOPUR. N.º SOCIED.	INBERTSIOAK AFM-etan INVERSIONES EN AFM			BESTE INBERTSIO BATZUK OTRAS INVERSIONES			ENPLEGU SORRERA CREACIÓN DE EMPLEO			KENKARIAK GUZTIRA TOTAL DEDUCCIONES
			Soz. kop. N.º sdads.	Inbertsioa Inversión	Kenkaria Deducción	Soz. kop. N.º sdads.	Zenbatekoa Importe	Kenkaria Deducción	Soz. kop. N.º sdads.	Plant. gehikuntza Incr. plant.	Kenkaria Deducción	
Sozietate anonimoak	Sociedades Anónimas	1.354	622	395.883	39.412	990	142.382	30.806	740	2.430	8.970	79.188
Erantzuk. mugatuko sozietateak	Soc. Responsabilidad Limitada	2.948	981	243.250	24.060	1.534	63.160	12.849	1.795	2.929	10.957	47.867
Sozietate kooperatiboak	Sociedades Cooperativas	150	78	116.960	11.647	95	98.507	19.323	95	661	2.631	33.602
Beste batzuk	Otras	69	21	26.958	2.587	40	31.961	6.019	45	158	573	9.180
GUZTIRA	TOTAL	4.521	1.702	783.051	77.707	2.659	336.011	68.999	2.675	6.179	23.131	169.837

Zenbatekoa mila eurokotan / Importe en miles de euros

E.4.6. TAULA INBERTSIOAREN, ENPLEGU SORRERAREN ETA KENKARIEN PORTZENTAJEAK IZAERA JURIDIKOAREN ARABERA

CUADRO E.4.6. PORCENTAJES DE LA INVERSIÓN, CREACIÓN DE EMPLEO Y DEDUCCIONES SEGÚN FORMA JURÍDICA

IZAERA JURIDIKOA	FORMA JURÍDICA	SOZ.KOPUR. N.º SOCIED.	INBERTSIOAK AFM-etan INVERSIONES EN AFM			BESTE INBERTSIO BATZUK OTRAS INVERSIONES			ENPLEGU SORRERA CREACIÓN DE EMPLEO			KENKARIAK GUZTIRA TOTAL DEDUCCIONES
			Soz. kop. N.º sdads.	Inbertsioa Inversión	Kenkaria Deducción	Soz. kop. N.º sdads.	Zenbatekoa Importe	Kenkaria Deducción	Soz. kop. N.º sdads.	Plant. gehikuntza Incr. plant.	Kenkaria Deducción	
Sozietate anonimoak	Sociedades Anónimas	29,9	36,5	50,6	50,7	37,2	42,4	44,6	27,7	39,3	38,8	46,6
Erantzuk. mugatuko sozietateak	Soc. Responsabilidad Limitada	65,2	57,6	31,1	31,0	57,7	18,8	18,6	67,1	47,4	47,4	28,2
Sozietate kooperatiboak	Sociedades Cooperativas	3,3	4,6	14,9	15,0	3,6	29,3	28,0	3,6	10,7	11,4	19,8
Beste batzuk	Otras	1,5	1,2	3,4	3,3	1,5	9,5	8,7	1,7	2,6	2,5	5,4
GUZTIRA	TOTAL	100,0	100,0	100,0	100,0	100,0	100,0	100,0	100,0	100,0	100,0	100,0

E.4.7. TAULA INBERTSIOA, ENPLEGU SORRERA ETA KENKARIEN BATEZ BESTEKOAK IZAERA JURIDIKOA-REN ARABERA

CUADRO E.4.7. PROMEDIOS DE LA INVERSIÓN, CREACIÓN DE EMPLEO Y DEDUCCIONES SEGÚN FORMA JURÍDICA

IZAERA JURIDIKOA	FORMA JURÍDICA	INBERTSIOAK AFM-etan INVERSIONES EN AFM	BESTE INBERTSIO BATZUK OTRAS INVERSIONES	ENPLEGU SORRERA CREACIÓN DE EMPLEO	KENKARIAK GUZTIRA TOTAL DEDUCCIONES
		Inbertsioaren batez bestekoa Promedio de la inversión	Gastu eta inbertsioaren batez bestekoa Promedio de la inversión y gasto	Plantil. gehikuntzaren batez bestekoa Prom. del increm. de plantilla	Kenkari osoaren batez best. Promedio deducción total
Sozietate anonimoak	Sociedades Anónimas	636.468	143.820	3,3	58.485
Erantzuk. mugatuko sozietateak	Soc. Responsabilidad Limitada	247.962	41.174	1,6	16.237
Sozietate kooperatiboak	Sociedades Cooperativas	1.499.491	1.036.921	7,0	224.010
Beste batzuk	Otras	1.283.698	799.027	3,5	133.044
GUZTIRA	TOTAL	460.077	126.367	2,3	37.566

Zenbatekoa eurotan / Importe en euros

E.4.8. TAULA INBERTSIOA, ENPLEGU SORRERA ETA KENKARIAK AKTIBO FINKO MATERIALEAN EGINDAKO INBERTSIO TARTEEN ARABERA

CUADRO E.4.8. INVERSIÓN, CREACIÓN DE EMPLEO Y DEDUCCIONES POR TRAMOS DE INVERSIONES REALIZADAS EN ACTIVO FIJO MATERIAL

EGINDAKO INBERTSIO TARTEAK TRAMOS DE INVERSIONES REALIZADAS (eurotan / en euros)	SOZ. KOPUR. N.º SOCIED.	INBERTSIOAK AFM-etan INVERSIONES EN AFM			BESTE INBERTSIO BATZUK OTRAS INVERSIONES			ENPLEGU SORRERA CREACIÓN DE EMPLEO			KENKARIAK GUZTIRA
		Soz. kop. N.º sdads.	Inbertsioa Inversión	Kenkaria Deducción	Soz. kop. N.º sdads.	Zenbatekoa Importe	Kenkaria Deducción	Soz. kop. N.º sdads.	Pl. gehikuntza Incr. plant.	Kenkaria Deducción	TOTAL DEDUCCIONES
		0	2.819	0	0	0	1.798	107.425	20.200	1.625	2.656
0 - 30.000	363	363	4.278	432	167	6.357	1.564	280	521	1.924	3.920
30.000 - 150.000	620	620	52.799	5.128	291	21.434	5.091	368	747	2.797	13.016
150.000 - 600.000	502	502	151.514	14.981	253	30.737	7.250	264	831	3.115	25.345
600.000 - 3.000.000	172	172	214.163	21.156	111	36.464	6.728	108	614	2.657	30.541
Más de 3.000.000-tik gora	45	45	360.297	36.009	39	133.594	28.167	30	810	2.925	67.102
GUZTIRA / TOTAL	4.521	1.702	783.051	77.707	2.659	336.011	68.999	2.675	6.179	23.131	169.837

Zenbatekoa mila eurokotan / Importe en miles de euros

E.4.9. TAULA INBERTSIOA, ENPLEGU SORRERA ETA KENKARIAK JARDUERA SEKTOREEN ARABERA
CUADRO E.4.9. INVERSIÓN, CREACIÓN DE EMPLEO Y DEDUCCIONES POR SECTORES DE ACTIVIDAD

SEKTOREEN SAILKAPENA	CLASIFICACIÓN SECTORIAL	SOZ. KOPUR. N.º SOCIED.	INBERTSIOAK AFM-etan INVERSIONES EN AFM		BESTE INBERTSIO BATZUK OTRAS INVERSIONES		ENPLEGU SORRERA CREACIÓN DE EMPLEO		KENKARIAK GUZTIRA TOTAL DEDUCCIONES
			Inbertsioa Inversión	Kenkaria Deducción	Zenbatekoa Importe	Kenkaria Deducción	Plant. gehikuntza Incr. plant.	Kenkaria Deducción	
1 NEKAZ., ABELTZ. ETA ARRAN.	AGROPECUARIO Y PESCA	17	3.355	285	64	16	46	196	497
2 Energia eta ura	Energía y Agua	8	31.970	3.263	833	102	14	50	3.415
3 Oinarrizko metalgintza	Metálicas Básicas	42	67.469	6.377	17.579	2.961	101	364	9.702
4 Industria ez metalikoa	Industria no Metálica	48	15.511	1.549	2.503	253	58	208	2.010
5 Kimika	Química	32	15.467	1.547	10.659	2.041	33	122	3.710
6 Eraikuntza metalikoak	Construcciones Metálicas	287	75.405	7.479	28.635	5.742	466	1.712	14.933
7 Metalgaiak	Artículos Metálicos	438	65.503	6.523	14.698	3.312	449	1.639	11.473
8 Makineria	Maquinaria	259	68.221	6.815	47.683	11.142	457	1.663	19.620
9 Material elektrikoa	Material Eléctrico	60	55.207	5.484	42.281	8.881	122	443	14.808
10 Garraio materiala	Material de Transporte	38	25.177	2.506	26.978	7.714	205	740	10.960
11 Elikagaiak	Alimentación	95	34.662	3.152	6.537	1.815	208	759	5.727
12 Ehungintza eta oinetakoak	Textil y Calzado	28	782	78	493	83	22	81	242
13 Egurra eta altzariak	Madera y Muebles	121	15.749	1.561	4.308	699	114	413	2.673
14 Papera eta grafikoak	Papel y Gráficas	87	21.675	2.163	1.767	312	102	368	2.843
15 Kautxua eta plastikoa	Caucho y Plástico	71	16.755	1.661	3.160	547	171	680	2.888
16 Eraikuntza	Construcción	509	30.256	3.025	12.763	1.746	471	1.735	6.505
17 Merkataritza	Comercio	1.222	75.110	7.642	20.243	4.242	1.319	5.107	16.991
18 Garraioa eta komunikazioak	Transporte y Comunicac.	251	61.741	6.557	7.850	1.157	673	2.429	10.143
19 Banka eta aseguruak	Banca y Seguros	13	21.182	2.118	35.782	6.171	76	275	8.565
20 Administrazio publikoak	Administraciones Públicas	0	0	0	0	0	0	0	0
21 Bestelako merkataritza zerbitzuak	Otros Serv. Comerciales	844	78.261	7.614	44.522	8.781	993	3.854	20.250
22 Merkataritza kanpoko beste zerbitzuak	Otros Serv. No Comerc.	51	3.593	309	6.674	1.281	78	290	1.880
NEKAZ., ABELTZ. ETA ARRAN. (1)	AGROPECUARIO Y PESCA (1)	17	3.355	285	64	16	46	196	497
INDUSTRIA ERAIKUNTZARIK GABE (2tik 15era)	INDUSTRIA SIN CONSTRUCCIÓN (2 a 15)	1.614	509.552	50.157	208.113	45.604	2.521	9.245	105.005
ERAIKUNTZA (16)	CONSTRUCCIÓN (16)	509	30.256	3.025	12.763	1.746	471	1.735	6.505
ZERBITZUAK (17tik 22ra)	SERVICIOS (17 a 22)	2.381	239.888	24.240	115.071	21.634	3.141	11.956	57.830
GUZTIRA	TOTAL	4.521	783.051	77.707	336.011	68.999	6.179	23.131	169.837

Zenbatekoa mila eurokotan / Importe en miles de euros

E.4.10. TAULA INBERTSIOAREN, ENPLEGU SORRERAREN ETA KENKARIEN PORTZENTAJEAK JARDUERA SEKTOREEN ARABERA

CUADRO E.4.10. PORCENTAJES DE LA INVERSIÓN, CREACIÓN DE EMPLEO Y DEDUCCIONES POR SECTORES DE ACTIVIDAD

SEKTOREEN SAILKAPENA	CLASIFICACIÓN SECTORIAL	SOZ. KOPUR. N.º SOCIED.	INBERTSIOAK AFM-etan INVERSIONES EN AFM		BESTE INBERTSIO BATZUK OTRAS INVERSIONES		ENPLEGU SORRERA CREACIÓN DE EMPLEO		KENKARIAK GUZTIRA
			Inbertsioa Inversión	Kenkaria Deducción	Zenbatekoa Importe	Kenkaria Deducción	Plant. gehikuntza Incr. plant.	Kenkaria Deducción	TOTAL DEDUCCIONES
1 NEKAZ., ABELTZ. ETA ARRAN.	AGROPECUARIO Y PESCA	0,4	0,4	0,4	0,0	0,0	0,7	0,8	0,3
2 Energia eta ura	Energía y Agua	0,2	4,1	4,2	0,2	0,1	0,2	0,2	2,0
3 Oinarritzko metalgintza	Metálicas Básicas	0,9	8,6	8,2	5,2	4,3	1,6	1,6	5,7
4 Industria ez metalikoa	Industria no Metálica	1,1	2,0	2,0	0,7	0,4	0,9	0,9	1,2
5 Kimika	Química	0,7	2,0	2,0	3,2	3,0	0,5	0,5	2,2
6 Eraikuntza metalikoak	Construcciones Metálicas	6,3	9,6	9,6	8,5	8,3	7,5	7,4	8,8
7 Metalgaiak	Artículos Metálicos	9,7	8,4	8,4	4,4	4,8	7,3	7,1	6,8
8 Makineria	Maquinaria	5,7	8,7	8,8	14,2	16,1	7,4	7,2	11,6
9 Material elektrikoa	Material Eléctrico	1,3	7,1	7,1	12,6	12,9	2,0	1,9	8,7
10 Garraio materiala	Material de Transporte	0,8	3,2	3,2	8,0	11,2	3,3	3,2	6,5
11 Elikagaiak	Alimentación	2,1	4,4	4,1	1,9	2,6	3,4	3,3	3,4
12 Ehungintza eta oinetakoak	Textil y Calzado	0,6	0,1	0,1	0,1	0,1	0,4	0,3	0,1
13 Egurra eta altzariak	Madera y Muebles	2,7	2,0	2,0	1,3	1,0	1,8	1,8	1,6
14 Papera eta grafikoak	Papel y Gráficas	1,9	2,8	2,8	0,5	0,5	1,6	1,6	1,7
15 Kautxua eta plastikoa	Caucho y Plástico	1,6	2,1	2,1	0,9	0,8	2,8	2,9	1,7
16 Eraikuntza	Construcción	11,3	3,9	3,9	3,8	2,5	7,6	7,5	3,8
17 Merkataritza	Comercio	27,0	9,6	9,8	6,0	6,1	21,4	22,1	10,0
18 Garraioa eta komunikazioak	Transporte y Comunicac.	5,6	7,9	8,4	2,3	1,7	10,9	10,5	6,0
19 Banka eta aseguruak	Banca y Seguros	0,3	2,7	2,7	10,6	8,9	1,2	1,2	5,0
20 Administrazio publikoak	Administraciones Públicas	0,0	0,0	0,0	0,0	0,0	0,0	0,0	0,0
21 Bestelako merkataritza zerbitzuak	Otros Serv. Comerciales	18,7	10,0	9,8	13,3	12,7	16,1	16,7	11,9
22 Merkataritza kanpoko beste zerbitzuak	Otros Serv. No Comerc.	1,1	0,5	0,4	2,0	1,9	1,3	1,3	1,1
NEKAZ., ABELTZ. ETA ARRAN. (1)	AGROPECUARIO Y PESCA (1)	0,4	0,4	0,4	0,0	0,0	0,7	0,8	0,3
INDUSTRIA ERAIKUNTZARIK GABE (2tik 15era)	INDUSTRIA SIN CONSTRUCCIÓN (2 a 15)	35,7	65,1	64,5	61,9	66,1	40,8	40,0	61,8
ERAIKUNTZA (16)	CONSTRUCCIÓN (16)	11,3	3,9	3,9	3,8	2,5	7,6	7,5	3,8
ZERBITZUAK (17tik 22ra)	SERVICIOS (17 a 22)	52,7	30,6	31,2	34,2	31,4	50,8	51,7	34,1
GUZTIRA	TOTAL	100,0	100,0	100,0	100,0	100,0	100,0	100,0	100,0

E.4.11. TAULA INBERTSIOA, ENPLEGU SORRERA ETA KENKARIAK ESKUALDEEN ARABERA

CUADRO E.4.11. INVERSIÓN, CREACIÓN DE EMPLEO Y DEDUCCIONES POR COMARCAS

ESKUALDEA COMARCA	SOZIET. KOPUR. N.º SOCIED.	INBERTSIOAK AFM-etan INVERSIÓN EN AFM			BESTE INBERTSIO BATZUK OTRAS INVERSIONES			ENPLEGU SORRERA CREACIÓN DE EMPLEO			KENKARIAK GUZTIRA
		Soz. Kop. N.º sdads.	Inbertsioa Inversión	Kenkaria Deducción	Soz. kop. N.º sdads.	Zenbatekoa Importe	Kenkaria Deducción	Soz. kop. N.º sdads.	Pl. gehikuntza Incr. plant.	Kenkaria Deducción	TOTAL DEDUCCIONES
		Bidasoa Behea	432	167	45.118	4.505	217	7.246	1.257	276	566
Debagoiena	338	152	136.669	13.577	248	93.918	18.464	188	640	2.323	34.364
Debarrena	446	152	65.380	6.445	310	15.611	3.674	232	424	1.544	11.663
Donostia	1.081	386	131.112	12.801	569	96.264	18.730	692	1.550	5.899	37.429
Donostialdea	554	204	51.367	5.054	314	13.463	3.123	331	591	2.249	10.427
Goierri	354	118	123.182	11.950	209	62.654	14.834	210	881	3.209	29.994
Tolosaldea	366	120	38.004	3.788	230	6.951	1.446	202	326	1.186	6.420
Urola Kosta	466	191	99.565	9.644	275	24.938	4.735	252	554	2.042	16.420
Oarsoaldea	388	151	29.885	2.830	215	8.044	1.975	229	430	1.567	6.372
Sailkatu gabe / No clasificadas	96	61	62.770	7.113	72	6.924	760	63	216	1.056	8.929
GUZTIRA / TOTAL	4.521	1.702	783.051	77.707	2.659	336.011	68.999	2.675	6.179	23.131	169.837

Zenbatekoa mila eurokotan / Importe en miles de euros

E.4.12. TAULA INBERTSIOAREN, ENPLEGU SORRERAREN ETA KENKARIEN PORTZENTAJEAK ESKUALDEEN ARABERA

CUADRO E.4.12. PORCENTAJES DE INVERSIÓN, CREACIÓN DE EMPLEO Y DEDUCCIONES POR COMARCAS

ESKUALDEA COMARCA	SOZIETATE KOPURUA N.º SOCIEDADES	INBERTSIOAK AFM-etan INVERSIONES EN AFM	BESTE INBERTSIO BATZUK OTRAS INVERSIONES	ENPLEGU SORRERA CREACIÓN DE EMPLEO	KENKARIAK GUZTIRA
		Inbertsioa Inversión	Zenbatekoa Importe	Plantila gehikuntza Incremento plantilla	TOTAL DEDUCCIONES
		Bidasoa Behea	9,6	5,8	2,2
Debagoiena	7,5	17,5	28,0	10,4	20,2
Debarrena	9,9	8,3	4,6	6,9	6,9
Donostia	23,9	16,7	28,6	25,1	22,0
Donostialdea	12,3	6,6	4,0	9,6	6,1
Goierri	7,8	15,7	18,6	14,3	17,7
Tolosaldea	8,1	4,9	2,1	5,3	3,8
Urola Kosta	10,3	12,7	7,4	9,0	9,7
Oarsoaldea	8,6	3,8	2,4	7,0	3,8
Sailkatu gabe / No clasificadas	2,1	8,0	2,1	3,5	5,3
GUZTIRA / TOTAL	100,0	100,0	100,0	100,0	100,0

E.4.13. TAULA PIZGARRIETARA BILDUTAKO SOZIETATE KOPURUAREN ETA KENKARI OSOEN BILAKAERA ESKUALDEEN ARABERA

CUADRO E.4.13. EVOLUCIÓN DEL NÚMERO DE SOCIEDADES ACOGIDAS Y DE LAS DEDUCCIONES TOTALES POR COMARCAS

ESKUALDEA COMARCA	SOZIETATE KOPURUA N.º SOCIEDADES			KENKARIAK GUZTIRA TOTAL DEDUCCIONES		
	2001	2002	Bariazioa / Variacion (%)	2001	2002	Bariazioa / Variacion (%)
Bidasoa Behea	365	432	18,4	7.156	7.818	9,2
Debagoiena	275	338	22,9	33.711	34.364	1,9
Debarrena	348	446	28,2	10.350	11.663	12,7
Donostia	937	1.081	15,4	74.488	37.429	-49,8
Donostialdea	458	554	21,0	9.993	10.427	4,3
Goierri	266	354	33,1	31.453	29.994	-4,6
Tolosaldea	279	366	31,2	5.506	6.420	16,6
Urola Kosta	350	466	33,1	14.500	16.420	13,2
Oarsoaldea	314	388	23,6	8.509	6.372	-25,1
Sailk. gabe / No clasif.	110	96	-12,7	13.032	8.929	-31,5
GUZTIRA / TOTAL	3.702	4.521	22,1	208.698	169.837	-18,6

Zenbatekoa mila eurokotan / Importe en miles de euros

5. BALIO ERANTSIAREN GAINEKO ZERGA. 2003KO EKITALDIA

5.0. SARRERA

2003. urtean Balio Erantsiaren gaineko Zergaren 225.076 aitorten aurkeztu dira, 57.490 zergaduni dagozkionak. Sortutako kuota osoa 4.175 milioi eurokoa izan da, sarrerak 1.045 milioioak eta itzulketak 333 milioioak; geroko sortzapenak konpentsatzeko zenbatekoak, beren aldetik, 21 milioi gehitu dira. Batera hartuta, Gipuzkoako Lurralde Historikoari 691 milioi euro egotzi zaizkio zerga hau dela eta.

Aitortzaile kopurua %2,0 gehitu da aurreko urtearen aldean, 2002an baino puntu bat eta zazpi dezimal portzentuan gehiago. Bestalde, 2003. urtean, aurreko ekitaldian bezala, erregimen erraztuan aitortu dutenen kopuruak behera egin du; erregimen orokorrean aitortu dutenek, ordea, gora egin dute berriro (%2,1), eta gehien igo direnak enpresa handiak eta esportatzaileak izan dira, hileko aitortzaileak biak.

Erregimen orokorrean aitortutako **oinarri ezargarriei** dagokienez, esan behar da oinarri horiek %5,4 gehitu direla ekitaldian, karga tasaren arabera aldeak ageri badira ere. Gutxien hazi dena Batasunaren barruko eskurapenen oinarria da (%2,4), eta gehien igo dena, berriz, oinarri orokorra (%5,7). Baliokidetasun errekar-guen oinarri ezargarriak %5,3 hazi dira guztira.

Erregimen orokorrean, sortutako kuotak eta kenkariak gora egin dute ekitaldian. Hemen ere oinarri ezargarrian bezala gertatu da, alegia, sortutako kuotan tasa orokorren taldeak izan du hazkunderik handiena: %5,6koa 2002. urtearen aldean. Hazkunde hori oinarri ezargarriarena baino zerbait txikiagoa denez, **batez besteko karga tasa** ehunen bat jaitsi da %14,29an gelditzeraino. Baliokidetasun errekar-guaren kasuan, sortutako kuotaren igoera ere oinarri ezargarriarena baino txikiagoa izan da eta, horren ondorioz, batez besteko karga tasa %1,84raino jaitsi da. Aldiz, Batasunaren barruko eskurapenen taldean batez besteko tasa %2,4 gehitu da kuotaren hazkundera oinarri ezargarriarena baino handiagoa izan delako.

Bestalde, eta 2002. urtean ez bezala, **kenkariak** kuota baino gehiago igo dira. Horren ondorioz, 2003an aplikatutako kenkaria **sortutako kuotaren** %83,5ekoa izan da, 2002an %83,3koa izan zenean.

5. IMPUESTO SOBRE EL VALOR AÑADIDO. EJERCICIO 2003

5.0. INTRODUCCIÓN

A lo largo de 2003 se han presentado un total de 225.076 declaraciones del Impuesto sobre el Valor Añadido correspondientes a 57.490 contribuyentes. La cuota total devengada ha ascendido a 4.175 millones de euros, con unos ingresos de 1.045 millones, unas devoluciones de 333 millones y un aumento en 21 millones de las cuantías destinadas a compensar futuros devengos. En conjunto, el resultado del impuesto atribuido al Territorio Histórico de Gipuzkoa ha sido 691 millones de euros.

El **número de declarantes** ha aumentado un 2,0% con respecto al año anterior, crecimiento superior en un punto y siete décimas porcentuales al de 2002. Asimismo, en 2003, al igual que en ejercicios anteriores, el número de declarantes del régimen simplificado descende, mientras que los que tributan bajo el régimen general siguen aumentando (2,1%), siendo las grandes empresas y los exportadores, ambos declarantes mensuales, los que presentan un mayor incremento.

Con respecto a las **bases imponibles** declaradas en el régimen general, éstas presentan un incremento en el ejercicio (5,4%), aunque difieren según el tipo de gravamen. El menor crecimiento, con una tasa interanual del 2,4%, corresponde a la base de las adquisiciones intracomunitarias, y el mayor, a la base general (5,7%). Las bases imponibles correspondientes a los recargos de equivalencia aumentan en su conjunto un 5,3%.

En el **régimen general**, tanto la cuota devengada como las deducciones crecen en el ejercicio. Tal y como sucedía con la base imponible, el grupo de los tipos generales es el que presenta un mayor incremento en la cuota devengada: concretamente crece un 5,6% con respecto a 2002. Este incremento es ligeramente inferior al de la base imponible, por lo que el **tipo medio de gravamen** descende una centésima y se sitúa en el 14,29%. En el caso del recargo de equivalencia el aumento de la cuota devengada es también menor que el de la base imponible, por lo que el tipo medio de gravamen descende hasta el 1,84%. No así para el grupo de las adquisiciones intracomunitarias, para el que el tipo medio aumenta un 2,4% debido al mayor incremento de la cuota que de la base imponible.

Por otro lado, a diferencia de 2002, el incremento de las **deducciones** ha sido superior al producido en la cuota. Ello ha supuesto que en lugar del 83,3% de 2002, se deduzca durante 2003 el 83,5% de la **cuota devengada**.

2003. urtean **zergaren emaitza** 691 milioi eurokoa izan da, eta horrek %4,7ko bariazio tasa ekarri du urte batetik bestera, 2002an baino puntu bat eta dezima bat gutxiago. Bi dira hazkunde txikiago horren arrazoiak: itzulketak handiagoak izatea eta geroko sortzapenak konpentsatzeko zenbatekoak gehitzea.

Zerga **aitortzailearen izaera juridikoa** kontuan hartuz aztertzen badugu, agerian jartzen da sozietateek garrantzi handia dutela. Izan ere, zergadun guztien %29,7 izan arren, oinarri ezgarriaren %94,7 hartzen dute, sortutako kuotaren %94,8 eta zergaren emaitza osoaren %85,8. Horien barruan sozietate anonimoek dute pisurik handiena, bakarrik aitortzaile guztien %5,3 izan arren zergaren emaitzaren %48,0 metatu baitute.

Jarduera sektoreen arabera aztertuta, banaketak apenas ageri du aldaketarik. 2003. urtean zergaren kopururik handienak zerbitzuen sektorean pilatzen dira, eta haren barruan bi adar dira nagusi: merkataritza eta merkataritzako beste zerbitzu batzuk. Industria bigarren sektorerik garrantzitsuen da. Sektore honen barruan, hiru adar dira kopururik handienak lortu dituztenak: metalgaiak, material elektrikoa eta makineria.

5.1. AITORTZAILEAK

Zenbat zergadunek aurkeztu dute aitortpena?

2003ko ekitaldian 57.490 aitortzailek aurkeztu dute aitortpena, aurreko urtean baino 1.108 gehiagok. Igoera %2,0 ingurukoa da, aurreko bi ekitaldietan izandakoa baino handiagoa.

Nola aitortu dute?

Aitortzeko dauden aukerak erabiltzen den erregimenaren arabera banatzen dira:

- Erregimen erraztua. 6.921 zergadunek aitortu dute erregimen honetan (kopuru osoaren %12,0k).
- Erregimen orokorra. Gehien erabilitakoa da, 50.569 aitortzaile bildu baitira aukera honetara (%88,0).

Erregimen orokorraren barruan bi motatako aitortzaileak bereizten dira:

- Hilero aitortzen dutenak, hau da:

En 2003 el **resultado del impuesto** ha ascendido a 691 millones de euros, lo que ha supuesto una variación interanual del 4,7%, un punto y una décima inferior a la de 2002. Este menor incremento se ha debido, fundamentalmente, al mayor crecimiento de las devoluciones y de los incrementos a compensar que de los ingresos.

Si analizamos el impuesto atendiendo a la **forma jurídica del declarante**, se pone de manifiesto la importancia de las sociedades, ya que, siendo tan sólo el 29,7% del total de contribuyentes, representan el 94,7 % de la base imponible, el 94,8% de la cuota devengada y el 85,8% del resultado total del impuesto. Dentro de ellas, las sociedades anónimas son las que más peso tienen, al acumular el 48,0% del resultado del impuesto, a pesar de representar sólo el 5,3% del total de declarantes.

Por **sectores de actividad**, apenas existen variaciones en su distribución. En 2003, la mayor concentración del impuesto se produce en el sector servicios, y, dentro de él, en las ramas de comercio y otros servicios comerciales. La industria es el segundo sector en importancia. En este sector, las ramas que presentan mayores resultados son artículos metálicos, material eléctrico y maquinaria.

5.1. DECLARANTES

¿Cuántos contribuyentes han presentado declaración?

En el ejercicio 2003 han presentado declaraciones un total de 57.490 declarantes, 1.108 más que el año anterior, lo que ha supuesto un aumento próximo al 2,0%, porcentaje superior a los alcanzados en los dos ejercicios anteriores.

¿Cómo han declarado?

Las distintas opciones de declaración se dividen según el régimen al que se acogen:

- Régimen Simplificado. Han declarado bajo este régimen 6.921 contribuyentes (12,0% del total).
- Régimen General. Es el más utilizado ya que se han acogido a esta opción 50.569 declarantes (88,0%).

Dentro del **régimen general** se distinguen dos tipos:

- Los que presentan la declaración mensualmente, que son:

- a) Enpresa handiak (839 aitortzaile), kopuru osoaren %1,5.
 - b) Esportatzaileak (527), kopuru osoaren %0,9.
- Hiru hilean behin aitortzen dutenak, hau da, zergaren talde nagusia: 49.203 aitortzaile (%85,6). Horietatik 300 zergadunek erregimen erraztuan ere aurkeztu dituzte aitortpenak.
- a) Las grandes empresas, 839 declarantes, que suponen el 1,5% del total.
 - b) Los exportadores, 527, que representan el 0,9%.
- Los que presentan la declaración trimestralmente, que son el grupo mayoritario del impuesto: 49.203 declarantes, el 85,6%. De ellos ha habido 300 contribuyentes que también han presentado declaraciones en el régimen simplificado.

GRÁFICO 5.1. GRAFIKOA
Aitortzaileak tributazio erregimenaren arabera
 Declarantes según el régimen de tributación

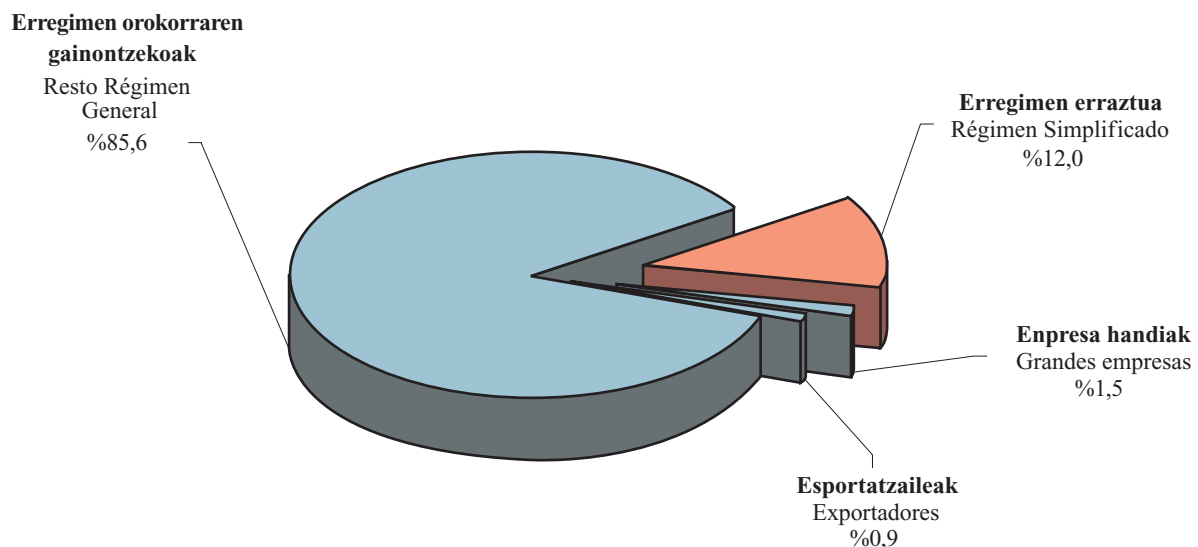

2000-2003 epealdian agerian jartzen da BEZaren aitortpenak aurkeztu dituzten zergadunen kopuru osoak gora egin duela.

Hala ere, erregimen erraztura bildutako zergadunen kopurua jaitsi egin da epealdian. Zehazki esanda, 2001ean 444 zergadun gutxiago daude eta 2002an 258 gutxiago. 2003an 55 zergadun gehiago daude bakarrik. Hau da, jaitsierak %5,9koa eta %3,6koa dira hurrenez hurren, eta igoera %0,8koa.

Erregimen orokorrean tributatu duten subjektu pasiboek, ordea, goranzko joerari eutsi diote. Horrela, gehikuntzarik handienak 2001ean eta 2003an aurkitzen ditugu (%2,1 ekitaldi bakoitzean), 2002ko tasa %0,9koa izan den bitartean.

En el periodo 2000-2003 se observa un aumento del número total de contribuyentes que presentan las declaraciones de IVA.

Sin embargo, el número de contribuyentes sujetos al régimen simplificado disminuye en el periodo. Concretamente, disminuye en 444 el número de contribuyentes en 2001, en 258 en 2002 y aumenta en sólo 55 en 2003, lo que representa un descenso del 5,9% y 3,6% y un aumento del 0,8%, respectivamente.

Los sujetos que tributan en el régimen general, en cambio, han mantenido una tendencia alcista. Así, los mayores incrementos se producen en 2001 y 2003 con el 2,1% en cada ejercicio, mientras que en 2002 la tasa es del 0,9%.

GRÁFICO 5.2. GRAFIKOA
Aitortzaile kopuruaren bilakaera tributazio erregimenaren arabera
 Evolución del número de declarantes según el régimen de tributación

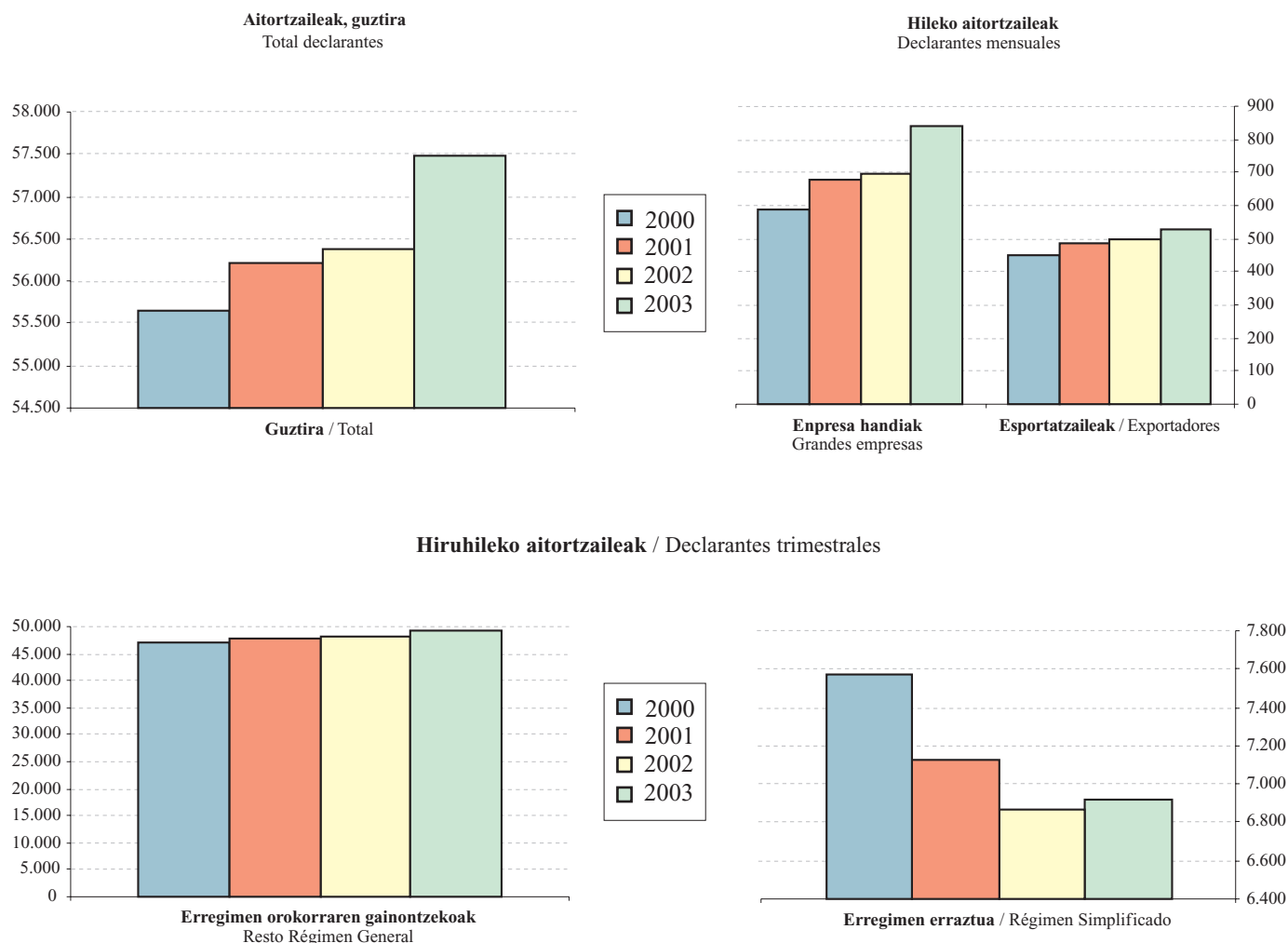

Erregimen orokorraren barruan, hiruhileko aitortzen aurkeztu dituztenen kopuruak aitortzaile kopuru osoaren pareko portaera ageri du, hazkunde tasak apur bat txikiagoak badira ere (%1,9, %0,8 eta %1,8 2001ean, 2002an eta 2003an hurrenez hurren).

Hileko aitortzen aurkeztu dituztenen artean, enpresa handiek igoera nabarmena dute 2001ean (%15,1); 2002an hazkundera moteldu ondoren (%2,9), 2003an gora egiten dute berriro erritmo handiagoz (%20,0). Joera hori esportatzaileen kopuruan ere islatzen da. Izan ere, 2001ean %6,8ko hazkunde tasa lortzen du, %3,1koa 2002an eta %5,6koa 2003an.

Dentro del régimen general, el número de declarantes que presenta declaraciones trimestrales muestra un comportamiento similar al total, aunque con tasas de crecimiento ligeramente inferiores (1,9%, 0,8% y 1,8% en 2001, 2002 y 2003, respectivamente)

Entre los sujetos que presentan las declaraciones mensualmente, las grandes empresas, tras un incremento del 15,1% en 2001, moderan el crecimiento en 2002 (2,9%) y vuelven a crecer a un mayor ritmo en 2003 (20,0%). Esta tendencia también se refleja en el número de exportadores, con tasas de crecimiento del 6,8% en 2001, del 3,1% en 2002 y 5,6% en 2003.

5.2. OINARRI EZARGARRIA

Erregimen orokorrean dauden zergadun guztien oinarri ezargarrria 29.531 milioi eurokoa izan da 2003. urtean, aurreko urtean baino %5,4 gehiago.

Oinarri ezargarrrien banaketa aurreko urteetakoaren parekoa da:

- Zerga tasak (%16, %7 eta %4) biltzen dituen taldeari %89,9 dagokio.
- Baliokidetasun errekarrien oinarriak kopuru osoaren %2,1 dira.
- Batasunaren barruko eskurapenek erregimen orokorrari lotutako oinarri ezargarrri osoaren %8,0 metatzen dute.

5.2. BASE IMPONIBLE

La base imponible del conjunto de los contribuyentes del régimen general total de 2003 asciende a 29.531 millones de euros, un 5,4% más que en el año anterior.

La distribución de las bases imponibles se mantiene de forma similar a los años anteriores:

- El grupo que recoge los tipos impositivos (16%, 7% y 4%) representa el 89,9%.
- Las bases de los recargos de equivalencia suponen el 2,1% del total.
- En las adquisiciones intracomunitarias se concentra el 8,0% del total de la base imponible sujeta a régimen general.

GRÁFICO 5.3. GRAFIKOA
Erregimen orokorreko oinarri ezargarrrien banaketa karga tasaren arabera
Distribución de bases imponibles en régimen general según tipo de gravamen

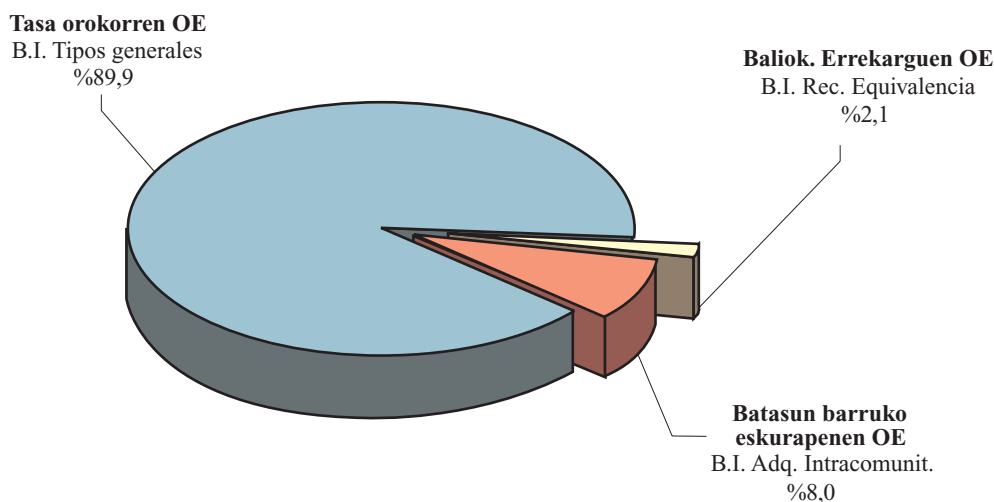

Aurreko ekitaldiarekin konparatuta, gehikuntza kuantitatiborik handiena tasa orokor, murriztu eta murriztuenei dagozkien oinarri ezargarrrietan gertatu da. Batera hartuta, 1.427 milioi euro gehitu dira, 2002. urtean baino %5,7 gehiago. Hona hemen zehaztuta:

- Gehikuntza kuantitatiborik handiena %16ko tasa orokorraren oinarri ezargarrrian aurkitzen dugu, 1.124 milioi euroekin %5,4 egin baitu gora.
- Bigarren tokian %7ko tasa murriztuari dagokion oinarri ezargarrria dugu, haren igoera %7,0koa izan baita (261 milioi euro gehiago).

Con respecto al ejercicio anterior, el mayor aumento cuantitativo se encuentra en las bases imponibles correspondientes a los tipos general, reducido y superreducido, que en conjunto crecen 1.427 millones de euros, lo que supone un incremento del 5,7% con respecto a 2002. Concretamente:

- El aumento cuantitativo más elevado se produce en la base imponible del tipo general del 16%, que con 1.124 millones más se incrementa un 5,4%.
- En segundo lugar se encuentra la base imponible correspondiente al tipo reducido del 7%, que obtiene una tasa más elevada (7,0%), con un aumento de 261 millones.

- Azkenik, tasa murriztuenaren oinarri ezargarriak igoera kuantitatiborik txikiena lortu du (43 milioi eurokoa bakarrik), aurreko urtean baino %5,6 gehiago.

- Por último, la base imponible del tipo superreducido obtiene el menor crecimiento cuantitativo, sólo 43 millones de euros, lo cual supone un crecimiento del 5,6% con respecto al año anterior.

GRÁFICO 5.4. GRAFIKOA
Erregimen orokorreko oinarri ezargarrien bilakaera karga tasaren arabera
Evolución de las bases imponibles en régimen general según tipo de gravamen

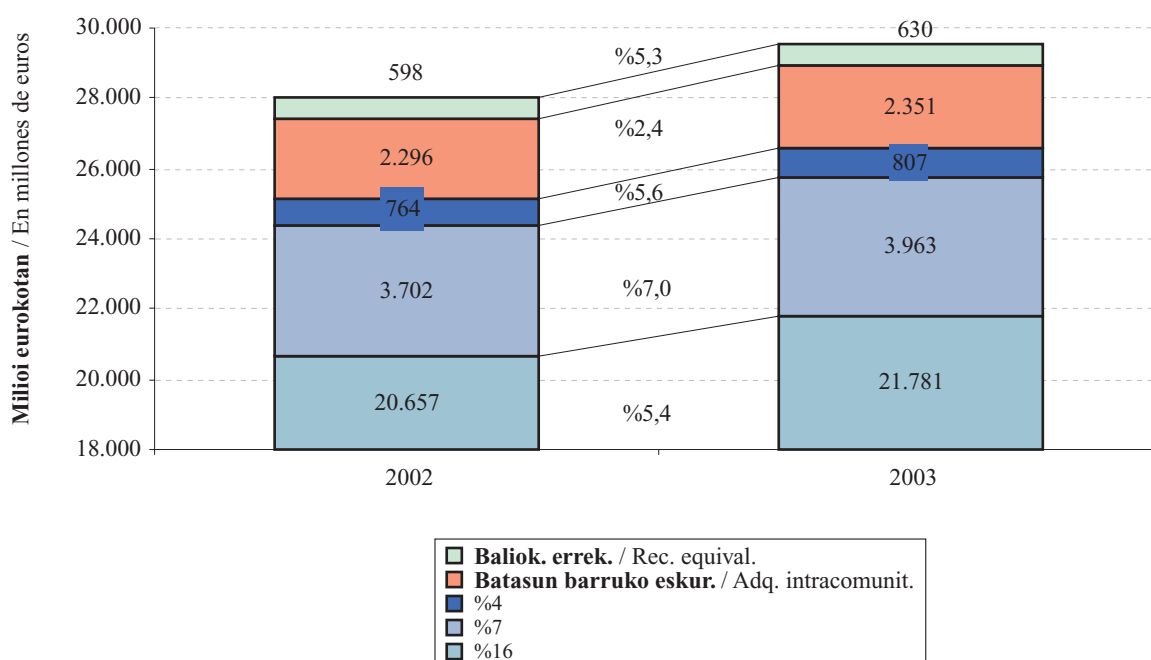

Baliokidetasun errekarguen oinarri ezargarria –txikizkako merkatariek erabiltzen dute erregimen berezi hau– %5,3 gehitu da 2002. urtearen aldean.

La base imponible de los recargos de equivalencia, régimen especial al que se acogen los comerciantes minoristas, crece un 5,3% con respecto a 2002.

Batasunaren barruko eskurapenen oinarri ezargarria 55 milioi euro handitu da, eta %2,4ko hazkunde tasa eman du urte batetik bestera, 2002an baino zerbait gutxiago (%2,8koa izan zen orduan).

Las adquisiciones intracomunitarias aumentan su base imponible en 55 millones de euros, con una tasa interanual del 2,4%, ligeramente inferior al 2,8% del ejercicio 2002.

5.3. SORTUTAKO KUOTA, BATEZ BESTEKO KARGA TASA ETA KENKARIAK

5.3. CUOTA DEVENGADA, TIPO MEDIO DE GRAVAMEN Y DEDUCCIONES

Erregimen orokorrari lotutako eragiketetan **sortutako kuota** 4.159 milioi eurokoa izan da 2003an. Bere oinarri ezargarriarekin erlazionatzen badugu (29.531 milioi euro berau) %14,08ko batez besteko karga tasa lortzen da.

La **cuota devengada** de las operaciones sujetas al régimen general ha ascendido a 4.159 millones de euros en 2003. Si la relacionamos con su base imponible, 29.531 millones, obtenemos el tipo medio de gravamen, que se ha situado en el 14,08%.

Nolanahi ere, karga tasa hori nabarmen aldatzen da talde batekoa edo bestekoa den:

De todas formas, este tipo varía considerablemente dependiendo del grupo al que corresponda:

- Zerga tasak biltzen dituen taldean (%16, %7 eta %4koa), non 3.795 milioi euroko kuota eta 26.550 milioiko oinarri ezargarria ageri den, batez besteko karga tasa %14,29koa da.
- Baliokidetasun errekarquek 12 milioiko kuota eta 630 milioiko oinarri ezargarria dute, eta beren batez besteko karga tasa %1,84koa da horren ondorioz, gainontzekoena baino askoz txikiagoa.
- Azkenik, Batasunaren barruko eskurapenek 352 milioi euroko kuota lortu dute. 2.351 milioiko oinarri ezargarriarekin erlazionatzen bada, ematen duten batez besteko karga tasa %14,99koa da, ekitaldiko handiena.

Hona hemen 2000-2003 epealdiko daturik aipagarrienak:

- Oinarri ezargarria ekitaldi guztietan igo da kuota baino gehiago, bai zenbateko osoan eta bai talde guztietan, eta horren ondorioz, batez besteko karga tasak 2000koak baino txikiagoak dira. Salbuespen bakarra 2003ko ekitaldian dugu, Batasunaren barruko eskurapenetan hain zuzen, kuotaren igoera oinarri ezargarriarena baino handiagoa izan denez, talde horretako batez besteko karga tasak gora egin duelako.
- Tasa orokorren taldean ikus daiteke oinarri ezargarriak eta sortutako kuotak goranzko joera dutela. Bi kontzeptu horiek 2001eko ekitaldian dute igoerarik handiena, hurrengo bi urteetan arindu egiten dena. Horren ondorioz, batez besteko karga tasak behera egiten du apurka-apurka urtetik urtera, hasierako mailetik 12 dezima portzentualetara geratu arte.
- Batasunaren barruko eskurapenek aurreko taldearen bilakaera bera dute 2001ean eta 2002an: oinarri ezargarria %5,2 eta %2,8 gehitzen da hurrenez hurren, eta kuotak ere %5,0 eta 0,1 egiten du gora ekitaldi horietan. Batez besteko karga tasa %0,2 eta %2,7 jaisten da horren ondorioz. Aldiz, 2003. urtean kuota oinarri ezargarria baino gehiago hazi denez (%4,9 lehenengoa eta %2,4 bigarrena), batez besteko karga tasa %2,4 gehitu da eta %14,99an geratu (ez da epealdiaren hasierako %15,07ra iritsi).
- Baliokidetasun errekarquaren taldeak gora egin zuen nabarmen 2001ean oinarri ezargarrian eta kuotan: lehena %25,3 gehitu zen eta bigarrena %23,6. Hurrengo bi ekitaldietan hazkunde tasa moderatuagoak izan ditu.

- El grupo que recoge los tipos impositivos (16%, 7%, y 4%) con una cuota de 3.795 millones de euros, y una base imponible de 26.550 millones, ha obtenido un tipo medio de gravamen del 14,29%.
- Los recargos de equivalencia presentan una cuota de 12 millones y una base imponible de 630 millones, por lo que su tipo medio de gravamen es el 1,84%, muy inferior al resto.
- Las adquisiciones intracomunitarias, por último, obtienen una cuota de 352 millones de euros, que en relación con la base imponible, 2.351 millones, sitúa su tipo medio de gravamen en el 14,99%, el más elevado del ejercicio.

A lo largo del periodo 2000-2003 cabe destacar:

- Tanto en el total como en todos los grupos, se produce durante todos los ejercicios un incremento de la base imponible superior al de la cuota, por lo que descienden los tipos medios de gravamen con respecto al año 2000. La excepción se produce en 2003 en adquisiciones intracomunitarias, siendo el incremento de cuota mayor que el de base imponible, aumentando así el tipo medio de ese grupo.
- El grupo de los tipos generales muestra una tendencia ascendente de su base imponible y de su cuota devengada. En ambos conceptos se produce un mayor incremento en el ejercicio 2001, que se suaviza a lo largo de los dos ejercicios siguientes. En consecuencia, el tipo medio de gravamen va descendiendo anualmente y se sitúa 12 décimas porcentuales por debajo del nivel inicial.
- En las adquisiciones intracomunitarias la evolución es similar a la del grupo anterior en los años 2001 y 2002: la base imponible aumenta en 5,2% y 2,8%, respectivamente, y la cuota también aumenta en 5,0% y 0,1% en esos ejercicios. Así, el tipo medio decrece un 0,2% y 2,7%, respectivamente. En cambio, en 2003 el aumento de la cuota (4,9%) es superior al de la base imponible (2,4%) por lo que el tipo medio se incrementa un 2,4% hasta el 14,99% (por debajo del 15,07% existente al inicio del periodo).
- El grupo del recargo de equivalencia experimentó en el año 2001 un fuerte incremento en su base imponible (25,3%) y en su cuota (23,6%), volviendo a tasas de crecimiento más moderadas en los dos ejercicios posteriores.

GRÁFICO 5.5. GRAFIKOA
Oinarri ezargarria eta sortutako kuota erregimen orokorrean
 Base imponible y cuota devengada en régimen general

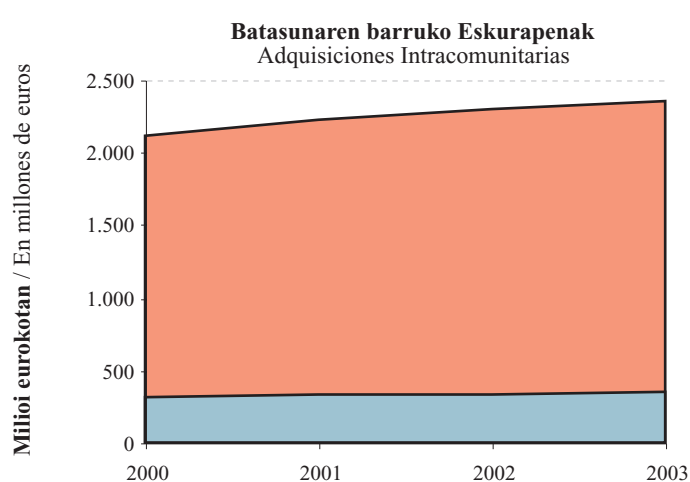
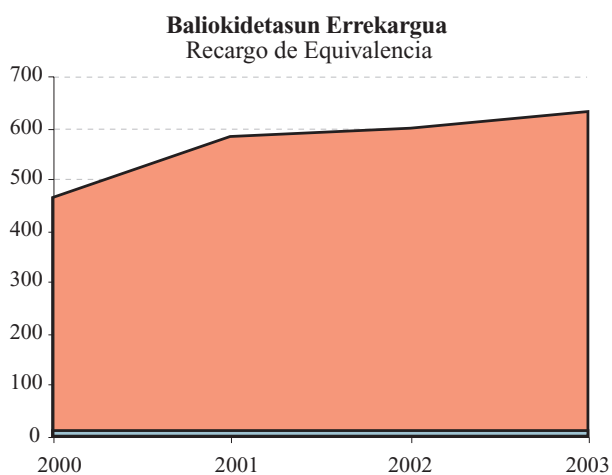
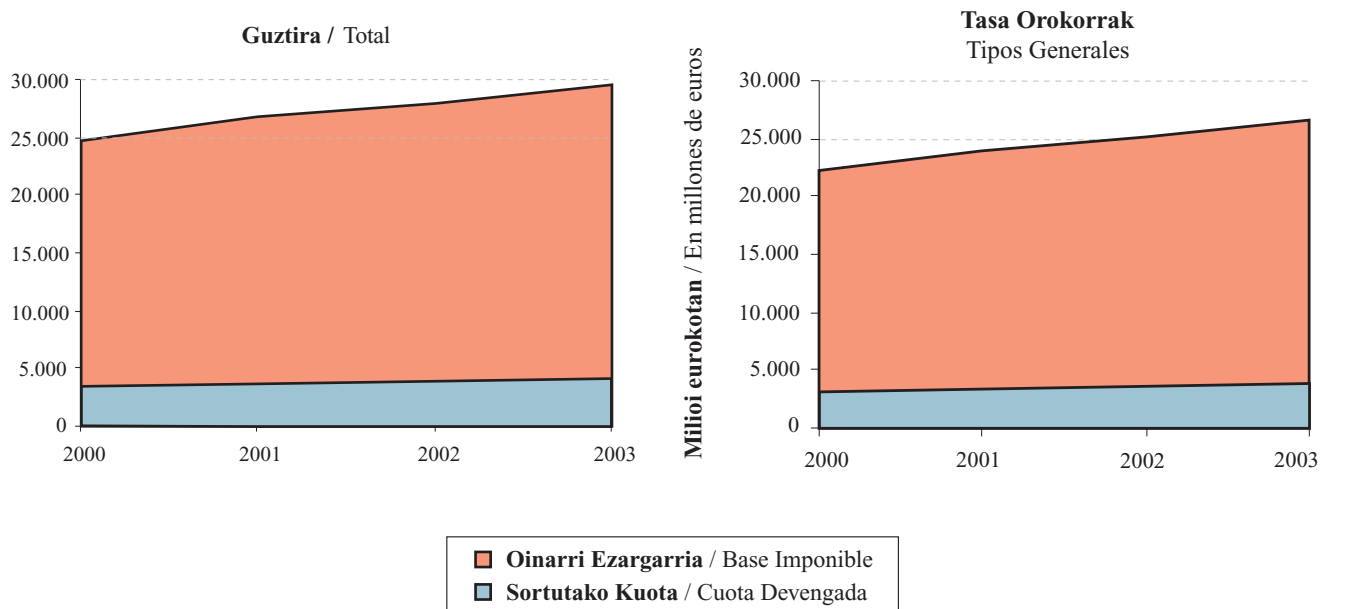

2003an 3.479 milioi euroko **kenkariak** aplikatu dira erregimen orokorrean, aurreko ekitaldian baino 185 milioi euro gehiago, eta horrek %5,6ko gehikuntza ekarri du berekin.

Kenkari motak aztertuta hauxe ikus daiteke:

- Barne eragiketarako garrantzitsuenak, epealdian egindako kenkari guztien %85,6 inguru hartzen baitute.

En 2003, las **deducciones** aplicadas en el régimen general han ascendido a 3.479 millones de euros, 185 millones más que en el ejercicio anterior, lo que supone un incremento del 5,6%.

Analizando los tipos de deducciones, se aprecia:

- La importancia de las operaciones interiores, que a lo largo del periodo representan alrededor del 85,6% del total deducido.

- Kanpo merkataritzarekin lotutakoak (Batasunaren barruko eskurapenak eta inportazioak) kenkari guztien %14,3 inguru dira, askoz gehiago batasunaren barruko eskurapenetan inportazioetan baino.
- Nekazaritza, abeltzaintza eta arrantza erregimen berezietako kenkariak ez dira esanguratsuak, eta beren balioa 1,8 eta 2,4 milioi euro bitartean dabil.

Barne eragiketengatik 2000-2003 epealdian egin diren kenkariak hazkunde joera erakusten dute, eta tasak %5,0 inguru dabilta: 2001ean %5,2 hazten dira, 2002an hazkundera moteldu egiten da (%4,1), eta 2003an gora egiten du berriro (%5,8).

- Las relacionadas con el comercio exterior (adquisiciones intracomunitarias e importaciones) representan en torno al 14,3%, siendo las adquisiciones intracomunitarias mucho más elevadas.
- Las deducciones de los regímenes especiales de agricultura, ganadería y pesca no son significativas, con un valor que oscila entre 1,8 y 2,4 millones de euros.

La deducción por **operaciones interiores** en el periodo 2000-2003 muestra una tendencia de crecimiento, con tasas en torno al 5,0%: crece al 5,2% en 2001; en 2002 se ralentiza hasta el 4,1% y en 2003 vuelve a crecer un 5,8%.

GRÁFICO 5.6. GRAFIKOA
BEZaren kenkariak erregimen orokorrean
Deducciones de IVA en régimen general

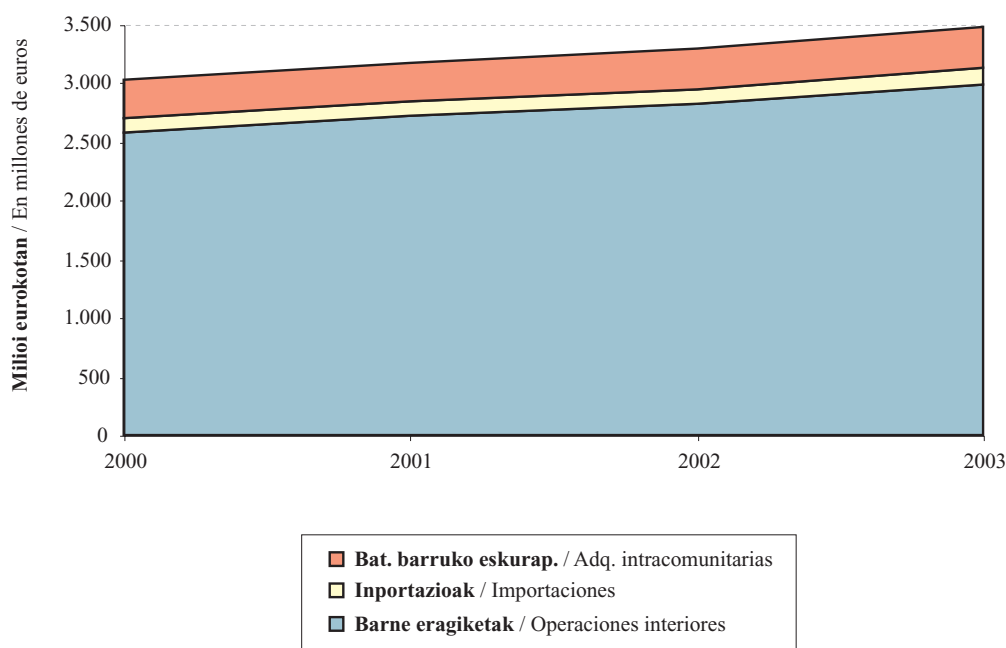

Kanpo merkataritzari lotutako kenkariak ere antzeko portaera izan dute epealdian: 2001ean igo egiten dira, 2002an gelditu edo jaisten dira, eta 2003an gora egiten dute berriro. Hona hemen zehazki:

- 2001ean inportazioek %3,7ko urtearteko hazkunde tasa dute. 2002. urtean hazkunde joerak alderantzizko bidea hartzen du eta apur bat jaisten da (-%0,6), baina 2003an %3,4ko igoera lortzen du.
- Batasunaren barruko eskurapenen kenkariak %5,0 gehitzen dira 2001ean; 2002an ez dira aldatzen (hazkunde tasa %0,0koa da), eta 2003an %4,9 hazten dira.

Las deducciones relacionadas con el **comercio exterior** en el periodo se comportan de forma similar: crecimiento en 2001, estancamiento o retroceso en 2002 y mayor incremento en 2003. Concretamente:

- Las importaciones en 2001 alcanzan un incremento interanual del 3,7%. En 2002 la tendencia de crecimiento se invierte y decrece ligeramente (-0,6%), para volver a crecer un 3,4% en 2003.
- Las deducciones por adquisiciones intracomunitarias aumentan un 5,0% en 2001; en 2002 no varían (tasa de crecimiento del 0,0%) y en 2003 crecen un 4,9%.

GRÁFICO 5.7. GRAFIKOA
Erregimen orokorrean egindako kenkari nagusien bilakaera
 Evolución de las deducciones más importantes del régimen general



GRÁFICO 5.8. GRAFIKOA
Sortutako kuotaren eta kenkariaren bilakaera
 Evolución de la cuota devengada y de las deducciones



Sortutako kuotak eta kenkari guztiek (erregimen orokorrekoak eta erregimen erraztukoak) 2000-2003 epealdian izan duten bilakaera konparatzen badugu, honako hau antzeman daiteke:

- Bi kontzeptuetan antzeko bilakaera ageri da, ekitaldi guztietan gora egiten baitute.
- Kenkariaren gehikuntzak sortutako kuotarenak baino txikiagoak izan dira beti, salbuespen batekin: 2003an kenkariak sortutako kuota baino dezima bat gehiago hazten dira.

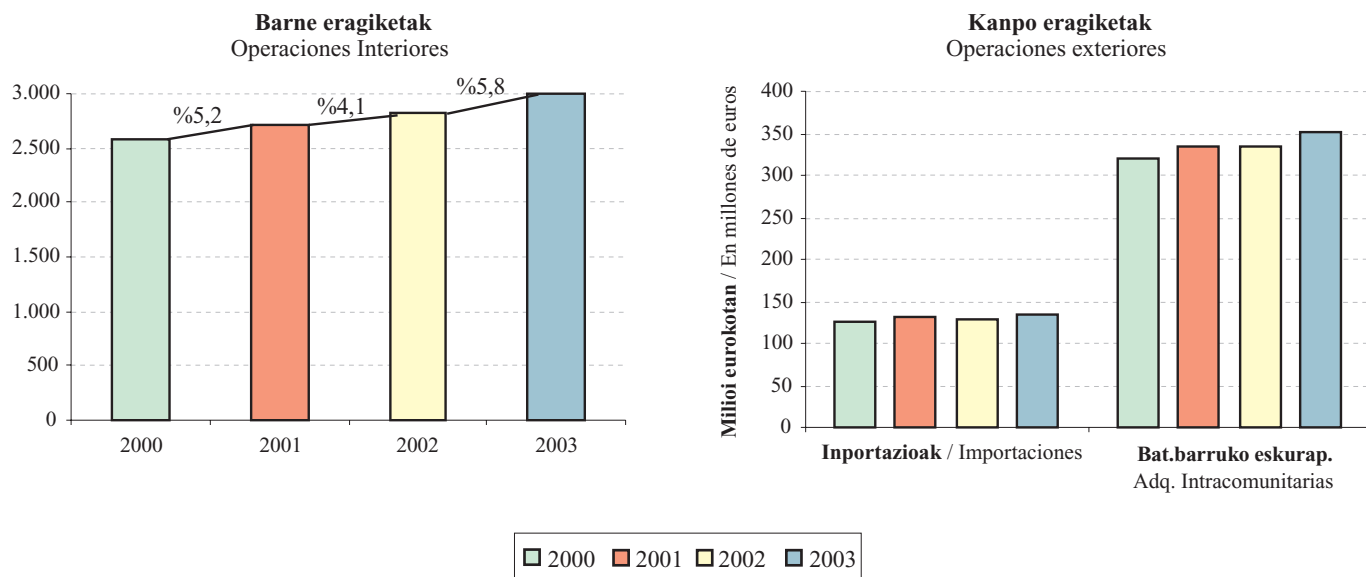
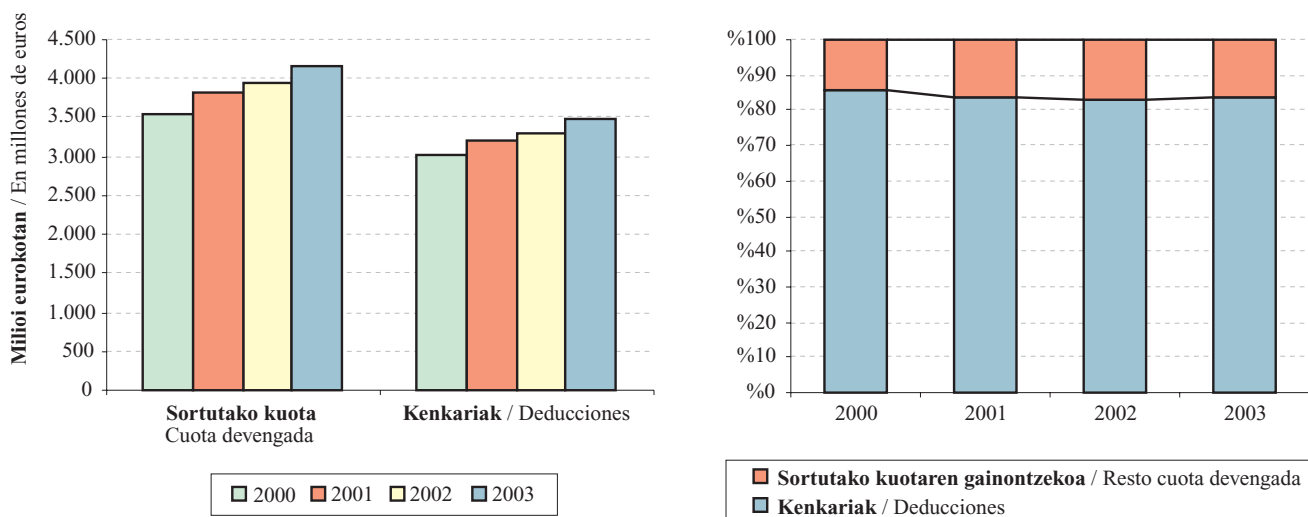
Kenkariak oso portzentaje esanguratsua hartzen dute sortutako kuota osoaren gainean, eta nabarmen gutxitzen dute zergaren emaitza. 2000ko ekitaldian (3.035 milioi eurok) %85,6ko proportzioa dute sortutako kuotarekiko (3.546 milioi euro).

2001. urtean, ordea, kenkariak sortutako kuota baino gutxiago hazten dira, eta portzentaje hori bi puntu portzentual jaisten da %83,6ra iristeraino.

Hurrengo ekitaldian, aplikatutako kenkariak sortutako kuota osoaren %83,3 dira, kenkariak kuota baino gutxiago hazten direlako (3.299 milioiko kenkariak eta 3.959 milioiko kuota). Azkenik, 2003. urtean, sortutako kuota 4.175 milioi eurokoa da eta kenkariak 3.484 milioikoak, kuotaren %83,5.

5.4. ZERGAREN EMAITZA

2003ko BEZaren likidazioak 1.045 milioi euroko sarrerak eta 333 milioi euroko itzulketak eman ditu, eta geroko sortzapean konpentsatzeko erabili diren kopuruetan 21 milioi euroko diferentzia ageri du aurreko urtearen aldean. Sarrerei itzulketak eta konpentsazioen gehikuntza kenduz gero, Gipuzkoako Lurralde Historikoari egotzitako emaitza lortzen da. Emaitza hori 691 milioi eurokoa izan da 2003an, aurreko urtean baino 31 milioi euro gehiago. Termino erlatiboetan, urtearteko bariazio tasa %4,7koa da.

Nahiz eta 2000-2003 epealdian Lurralde Historikoari egotzitako emaitza osoa %20,9 igo den, tasak asko aldatzen dira urte batetik bestera:

- 2001ean epealdiko tasarik handiena lortzen da: %22,1. Sarrerak osagai negatiboak baino gehiago hazi zirelako gertatu da hori.

Si se compara la evolución de la cuota devengada y de las deducciones totales (régimen general y régimen simplificado) para el periodo 2000-2003 se puede apreciar:

- Evolución paralela en ambos conceptos, con aumentos en todos los ejercicios.
- Los aumentos de las deducciones han sido inferiores a los de la cuota devengada, excepto en 2003, año en que las deducciones crecen una décima de punto por encima de la cuota devengada.

Sobre el total de cuota devengada, las deducciones representan un porcentaje importante, haciendo disminuir considerablemente el resultado. Así, en el ejercicio 2000 la proporción de las deducciones (3.035 millones) sobre la cuota devengada (3.546 millones) era del 85,6%.

En 2001 las deducciones crecen menos que la cuota devengada, y el porcentaje disminuye dos puntos porcentuales hasta el 83,6%.

En el ejercicio siguiente se deduce el 83,3% del total de cuota devengada, ya que el incremento de las deducciones es menor que el de la cuota (ascienden a 3.299 millones sobre una cuota de 3.959 millones). En 2003, por último, la cuota devengada alcanza los 4.175 millones y las deducciones los 3.484 millones, representando éstas el 83,5% sobre la cuota.

5.4. RESULTADO DEL IMPUESTO

En 2003 la liquidación del impuesto genera unos ingresos por valor de 1.045 millones de euros, unas devoluciones por importe de 333 millones y una diferencia, con respecto al año anterior, de las cuantías destinadas a compensar futuros devengos del impuesto por importe de 21 millones de euros. El resultado de restar a los ingresos las devoluciones, y el incremento de las compensaciones, da lugar al resultado atribuido al Territorio Histórico de Gipuzkoa, que asciende a 691 millones de euros; una cifra superior en 31 millones a la obtenida en 2002, lo que en términos relativos supone una tasa de variación interanual del 4,7%.

Aunque a lo largo del periodo 2000-2003 el resultado total atribuido al Territorio Histórico ha crecido un 20,9%, las tasas han variado mucho de un ejercicio a otro:

- En 2001 alcanza la tasa más elevada del periodo: un 22,1%. Esto es debido al mayor crecimiento de los ingresos que de los componentes negativos.

GRÁFICO 5.9. GRAFIKOA
Gipuzkoako Lurralde Historikoari egotzitako emaitza
 Resultado atribuido al Territorio Histórico de Gipuzkoa



GRÁFICO 5.10. GRAFIKOA
Emaitzaren bilakaera
 Evolución del resultado



- 2002an hazkundera askoz txikiagoa da (%5,8). Bi arrazoi nagusi aipa daitezke horretarako: geroko sortzapenetan konpentsatzeko kopuruek gora egin izana (%134,4), eta sarreren hazkunde txikiagoa (%4,7 baino ez 2002an, 2001ean %13,5 hazi zirenean).
- 2003an, emaitza %4,7 hazi da. Izan ere, sarrerek %8,8 gehitu arren, osagai negatiboek hazkunde tasa handiagoak dituzte (%18,3 itzulketek eta %9,3 konpentsatu beharreko gehikuntzek).

Emaitzaren osagaiak aztertuta, hauxe azpimarratu daiteke:

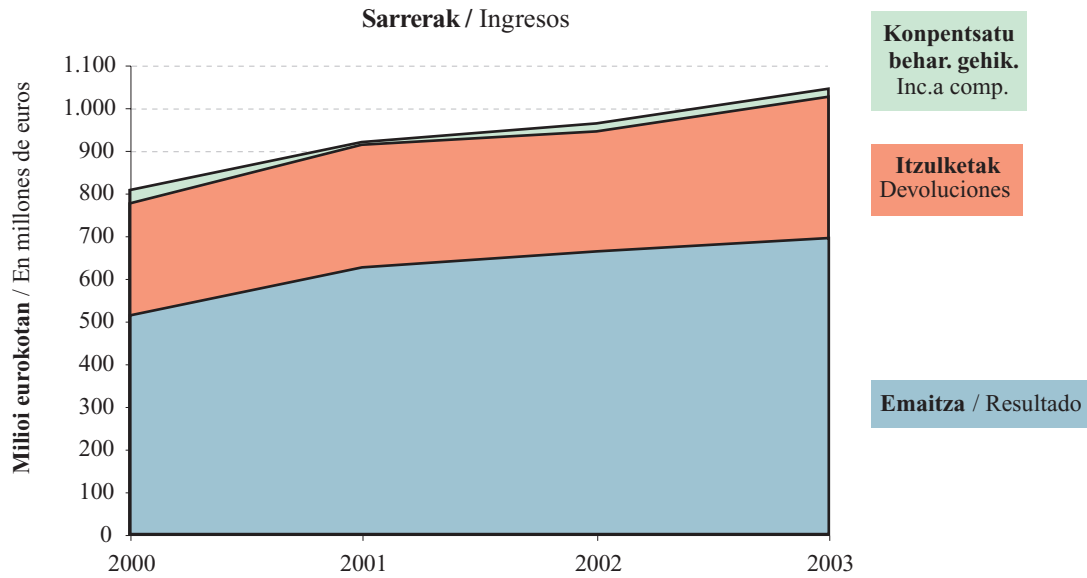
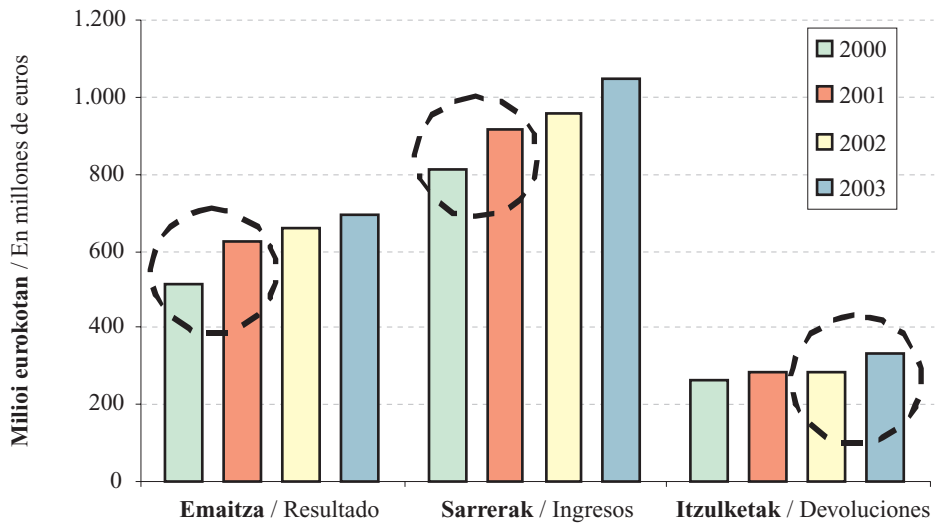
- Konpentsatu beharreko gehikuntzek behera egiten dute nabarmen 2001ean (-%73,5); 2002an asko hazten dira (%134,4), eta 2003an hazkunde hori arindu egiten da (%9,3).
- Itzulketak %7,1 gehitzen dira 2001ean. 2002an hazkunde hori negatibo bihurtzen da (-%1,3), eta hurrengo ekitaldian %18,3raino igotzen da.
- Sarrerek hazkunde jarraitua dute, 2002an motel-tzen bada ere.

Lurralde Historikoaren emaitza subjektu pasiboek erabiltzen duten tributazio erregimenaren arabera aztertzen badugu, ohartu gaitzke 2003ko emaitzaren gorakada erregimen orokorrean izandako gehikuntzari zor zaiola, erregimen erraztua apur bat jaitsi delako.

Bi erregimen horiek homogeneousatzeko, eta batera eta bestera bildutako zergadun kopuruan alde handia dagoenez, erregimen horietako emaitzaren bilakaera zergadun bakoitzeko batez besteko emaitzan oinarrituta kontrastatzen da. Horrela, diferentzia adierazgarriak antzematen ditugu:

- Aitortzaile bakoitzeko batez besteko zenbatekoan: erregimen orokorrak hamar milioi eurotik gorako emaitza erakusten duen bitartean, erregimen erraztuan aitortu duten zergadunen batez bestekoa askoz txikiagoa da, mila eta bostehun inguru.
- Bilakaeran, erregimen erraztua erabili duten aitortuen batez besteko emaitzak gorabeherak dituelako: beherakada 2001ean, gorakada 2002an (%39,4), eta beherakada berriro 2003an (%6,0). Aldiz, erregimen orokorrak goranzko joera du ekitaldi guztietan, hazkunde hori urtero moderatzen bada ere.

- En 2002 el crecimiento es muy inferior (5,8%). Este menor incremento se ha debido fundamentalmente, al aumento que han experimentado las cuantías a compensar en futuros devengos (134,4%) y al menor incremento de los ingresos (un 4,7% en 2002, muy inferior al 13,5% de 2001).
- En 2003 el resultado crece un 4,7% ya que, aunque los ingresos aumentan un 8,8%, los componentes negativos presentan mayores tasas de crecimiento (18,3% las devoluciones y 9,3% los incrementos a compensar).

Analizando los componentes del resultado:

- Los incrementos a compensar presentan un gran descenso en 2001 (-73,5%), en 2002 experimentan un fuerte aumento (134,4%), que se suaviza en 2003 (9,3%).
- Las devoluciones registran un crecimiento en 2001 (7,1%). En 2002, este crecimiento se vuelve negativo (-1,3%) y en el ejercicio siguiente aumenta hasta el 18,3%.
- Los ingresos siguen una senda de crecimiento continuo, aunque éste se desacelera en 2002.

Si analizamos el resultado del Territorio Histórico según el régimen tributario bajo el que declaran los sujetos pasivos, el aumento del resultado en 2003 obedece al incremento producido en el régimen general, ya que en el simplificado ha disminuido ligeramente.

Para homogeneizar estos dos regímenes, dada la gran diferencia en cuanto al número de contribuyentes que se acogen a uno o a otro, la evolución del resultado bajo ambos se contrasta en base al resultado medio por contribuyente. Así, apreciamos diferencias significativas:

- En la cuantía media por declarante: frente a un resultado superior a los diez mil euros en el régimen general, la media de los contribuyentes del régimen simplificado muestra un resultado muy inferior, en torno a mil quinientos.
- En la evolución, dado que el resultado medio de las declaraciones sujetas al régimen simplificado muestra fluctuaciones: en 2001 decrece, tendencia que se invierte en 2002, con un crecimiento del 39,4% y un nuevo descenso del 6,0% en 2003. Mientras, el régimen general muestra una línea ascendente en todos los ejercicios, aunque moderándose el crecimiento en cada ejercicio.

GRÁFICO 5.11. GRAFIKOA
Gipuzkoako Lurralde Historikoari egotzitako emaitza tributazio erregimenaren arabera
 Resultado atribuido al Territorio Histórico de Gipuzkoa según el régimen de tributación

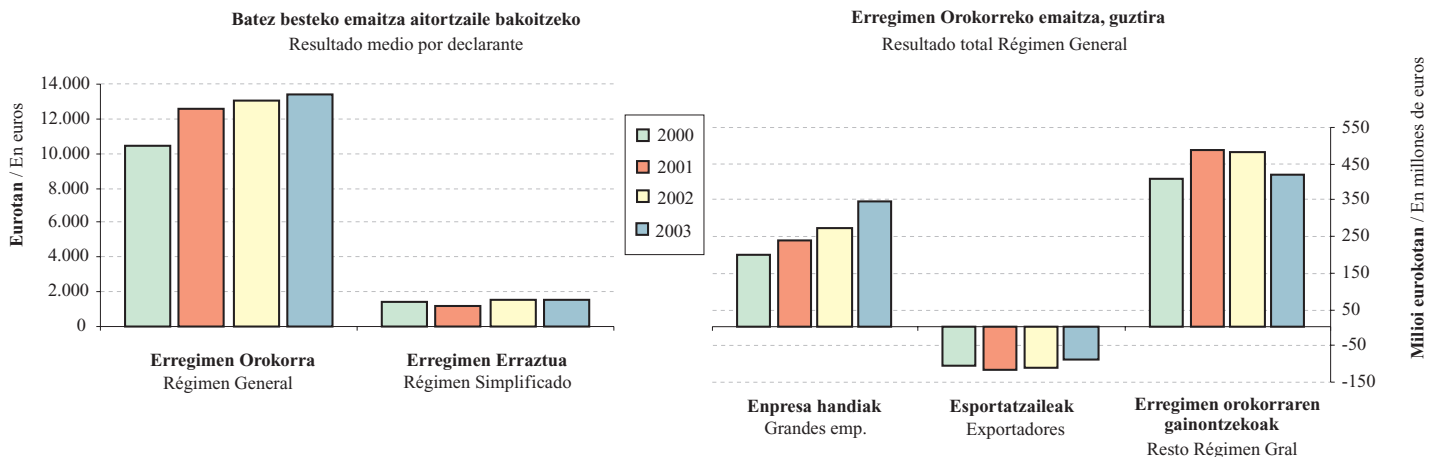

Erregimen orokorraren barruan, eta esportatzaileak kenduta (epealdiko emaitzak negatiboak direlako), beste bi taldeek portaera ona ageri dute:

- Enpresa handiak erregimen orokorrean aitortu duten zergadun kopuru osoaren %1,7 baino ez izan arren, erregimen horretako emaitzaren %50,8 metatzen dute 2003an, eta emaitza %26,3 hazten da. Ekitaldi guztietan hazkunde tasa positiboak ditu.
- Erregimen orokorrera bildutako gainerakoak erregimen horretako aitortzaile guztien %97,3 dira, eta zenbatekorik handiena metatzen dute emaitzari dagokionez: %61,9. 2001ean asko hazi eta gero (%20,0), 2002an hazkundera negatibo bihurtzen da eta 2003an behera jarraitzen du egiten (-%13,2); hala eta guztiz ere, jaitsierak ez dira nahikoak gertatzen epealdiko gehikuntza konpentsatzeko.

Esportatzaileen taldea, erregimen orokorrean hileko aitortpena aurkezten duena, epealdian emaitza negatiboari eusten dion talde bakarra da. 2002. urtetik aurrera emaitza negatibo hori arindu egiten da, eta 2003an lortzen du gutxipenik handiena (-%20,9). Itzulketen hileko bariazioa hurrengo apartatuan aztertzen dugu.

5.5. ESPORTATZAILEEI ITZULITAKOA

Zergaren araudiak ezartzen duenez, subjektu pasiboek aurreko lehen urte naturalean edo dauden urte naturalean zehar BEZaren araudiak salbuesten dituen

Dentro del régimen general, salvo los exportadores, que presentan resultados negativos a lo largo del periodo, los otros dos grupos muestran un buen comportamiento:

- Las grandes empresas, que representan sólo el 1,7% del total de declarantes del régimen general, concentran en 2003 el 50,8% del resultado del referido régimen, creciendo este resultado un 26,3%. A lo largo del periodo muestra tasas positivas de crecimiento en todos los ejercicios.
- El resto sujeto a régimen general recoge el 97,3% de los declarantes de dicho régimen y acumula la mayor cuantía en cuanto al resultado: el 61,9%. Tras el importante crecimiento del ejercicio 2001 (20,0%), en 2002 éste se vuelve negativo y continúa el decremento en 2003 (-13,2%); aún así, los descensos no son suficientes para compensar el incremento del periodo.

El grupo de los exportadores, que bajo el régimen general presentan sus declaraciones mensualmente, es el único que mantiene a lo largo del periodo un resultado negativo. A partir de 2002 decrece este resultado negativo, siendo en 2003 cuando la tasa de decremento es mayor (-20,9%). La variación mensual de sus devoluciones se analiza en el apartado siguiente.

5.5. DEVOLUCIONES A EXPORTADORES

En base a la normativa del impuesto, los sujetos pasivos que, durante el año natural inmediato anterior o durante el año natural en curso, hubieran realizado

esportazio eragiketak edo esportazioaren pareko eragiketak egin badituzte eta horien zenbateko osoa 120.202,42 eurotik gorakoa bada, subjektu pasibo horiek eskubidea dute likidazioaldi bakoitzaren amaieran beren alde ateratzen den saldoa berreskuratzeko (esportatzaileek hileko aitortpena egiten dute). Hori bai, epealdiko eragiketen zenbateko osoari BEZaren zerga tasa orokorra aplikatuz ateratzen den mugaraino egingo zaie itzulketa.

Zergaren mekanika dela-eta, abenduan jauzi bat gertatzen da itzulketa eskaeren kopuruan. Bi dira horren arrazoiak:

- Abendua likidazioaldiaren azken hilabetea da, eta hil horretan ez dago itzulketarako mugarik.
- Gainera, ekitaldian zehar konpentsatu beharreko saldoak ekartzea erabakitzen dutenen eskaerak une horretan metatzen dira.

operaciones de exportación o asimiladas a exportaciones que por la normativa del impuesto estén exentas, por un importe global superior a 120.202,42 euros, tendrán derecho a la devolución del saldo a su favor existente al término de cada periodo de liquidación (los exportadores presentan declaraciones mensuales) hasta el límite resultante de aplicar el tipo impositivo general del impuesto al importe total, en dicho periodo, de las mencionadas operaciones.

Debido a la mecánica del impuesto, en el mes de diciembre se produce un salto en el número de solicitudes de devolución. Esto obedece a dos motivos:

- Diciembre es el último mes del periodo de liquidación y en él no existe límite a la devolución.
- Además, se concentra en ese momento la solicitud de aquellos que han optado por arrastrar saldos a compensar a lo largo del ejercicio.

GRÁFICO 5.12. GRAFIKOA
Esportatzaileei itzultako BEZaren bilakaera
 Evolución de las devoluciones de IVA a exportadores

Sortzapen hilabeteen arabera / Por meses de devengo

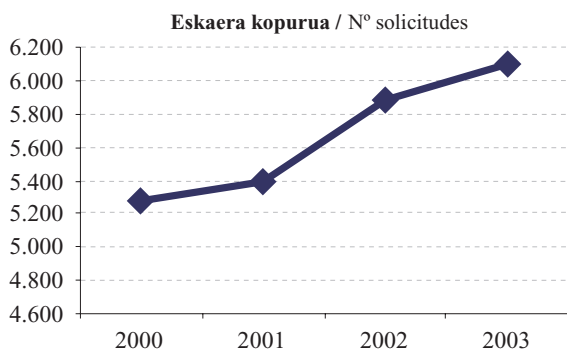
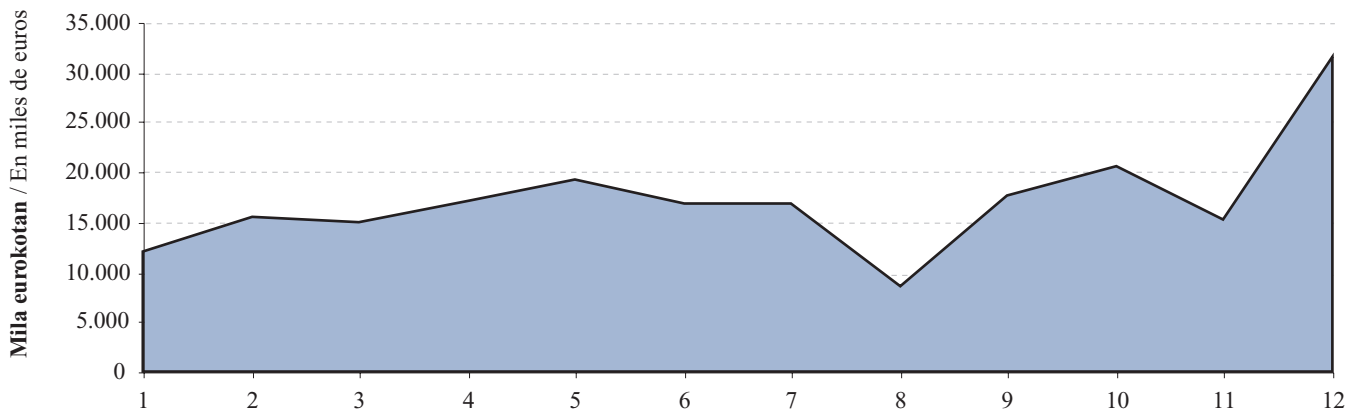

Horren ondorioz, aztertutako urte guztietan zergaren portaera 2003. urtekoaren parekoa da. Abenduan goraldi bat dago, baina urtarrilean eta abuztuan zenbatekoa jaitsi egiten da. Lehenengoan, urtearen hasiera delako, eta bigarrenetan, jarduera opor garaian murrizten delako.

2000-2003 epealdian igoerak daude bai eskaera kopuruan eta bai itzulketen zenbatekoan, beren hazkunde tasak bide desberdinetatik joan badira ere:

- 2001ean eskaerak %2,4 gehitzen dira; 2002an hazkundeareagotu egiten da (%9,1), eta 2003an tasa hori %3,6raino jaisten da.
- Itzulketen zenbatekoa %5,3 gehitzen da 2001ean; 2002an gutxiago hazten da (%0,5), eta 2003an %1,5eko igoera du.

Bi osagaiak konparatuz gero, agerian geratzen da epealdi honetan itzulketen zenbatekoak izan duen hazkundea (%7,2) aurkeztutako itzulketa eskaeren hazkundearen (%15,7) baino txikiagoa dela.

5.6. BEZa AITORTZAILE MOTAREN ARABERA

2003ko ekitaldian, gainerako ekitaldietan bezalaxe, aitortzaile mota bakoitzak duen garrantzia nabarmen aldatzen da zergaren zein elementu aztertzen dugun.

Zergadun kopuruari dagokionez:

- Kopururik handiena pertsona fisikoek biltzen dute: 36.066 zergadun guztira (kopuru osoaren %62,7).
- Bigarren tokian erantzukizun mugatuko sozietateak daude (%21,3).
- Atzetik, ondasun komunitateak (%7,5) eta sozietate anonimoak datoz (%5,3).

Ekitaldiko **oinarri ezargarrria** 29.531 milioi eurokoa da, eta bere banaketa alderantzizko proportzioan doa mota bakoitzeko zergadun kopuruarekiko. Hau da, zenbatekorik handienak sozietate mota desberdinetan ageri dira: oinarri ezargarrri osoaren %49,7 sozietate anonimoek dagokie, %32,9 erantzukizun mugatuko sozietateei, eta %9,6 kooperatibei. Pertsona fisikoek, kopuruz ugariak izan arren, oinarri ezargarrri osoaren %3,9 baino ez dute hartzen.

Por ello, en todos los años analizados, el comportamiento del impuesto tiene una distribución similar a la correspondiente al ejercicio 2003. Junto con el repunte de diciembre, hay dos meses que presentan una menor cuantía: enero y agosto. El primero, por ser el inicio del año; y el segundo, por ser menor la actividad en vacaciones.

A lo largo del periodo 2000-2003 aumentan tanto el número de solicitudes como el importe de las devoluciones, aunque sus tasas de crecimiento presentan un comportamiento dispar:

- Las solicitudes se incrementan en 2001 un 2,4%, se acelera su crecimiento en 2002 (9,1%) y decrece la tasa hasta 3,6% en 2003.
- La cuantía de la devolución aumenta el 5,3% en 2001, presenta menor crecimiento en 2002 (0,5%) y en 2003 crece un 1,5%.

Si comparamos ambos componentes, se observa que a lo largo del periodo el incremento de la cuantía (7,2%) es inferior al crecimiento del número de solicitudes de devolución presentadas (15,7%).

5.6. IVA SEGÚN TIPO DE DECLARANTE

En el ejercicio 2003, al igual que en el resto de los ejercicios, la importancia o representatividad de cada tipo de declarante varía mucho dependiendo de qué elemento del impuesto analicemos.

En el número de **contribuyentes**:

- El tipo de declarante que mayor número concentra es el de las personas físicas: 36.066 contribuyentes (el 62,7% del total).
- El segundo en importancia es el de las sociedades de responsabilidad limitada (21,3%).
- Le siguen las comunidades de bienes (7,5%) y las sociedades anónimas (5,3%).

La **base imponible** del ejercicio asciende a 29.531 millones de euros y su distribución es inversamente proporcional al número de contribuyentes de cada tipo. Esto es, las mayores cuantías se concentran en los diferentes tipos de sociedades: el 49,7% del total de la base imponible corresponde a las sociedades anónimas, el 32,9% a las sociedades de responsabilidad limitada, y el 9,6% a las cooperativas. Las personas físicas, aun siendo las más numerosas, representan sólo el 3,9% del total de la base imponible.

GRÁFICO 5.13. GRAFIKOA
BEZa aitortzaile motaren arabera
IVA según tipo de declarante

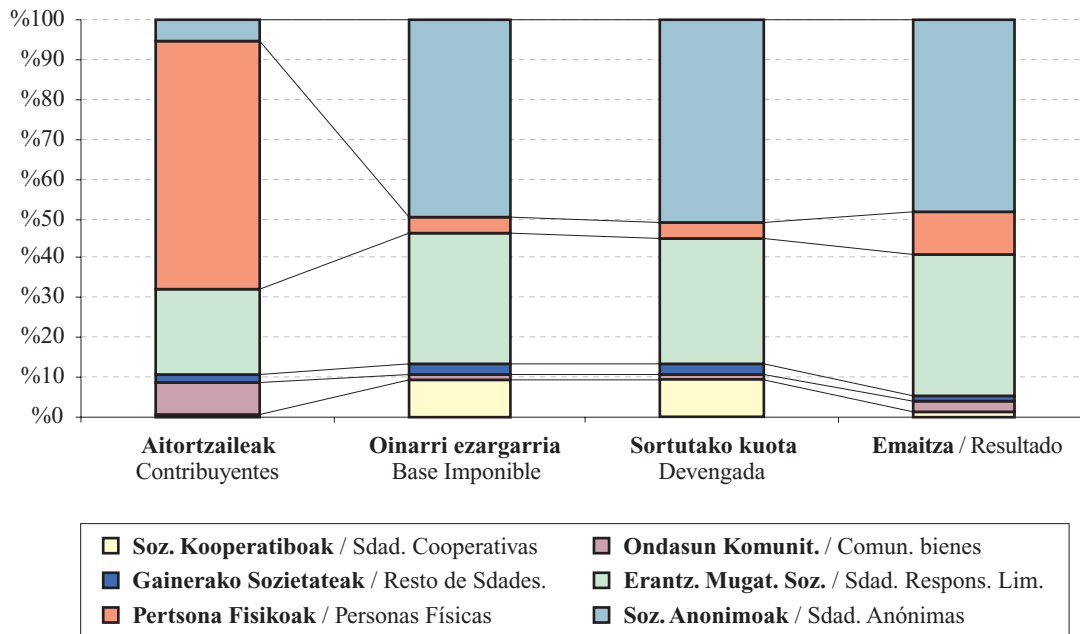

Sortutako kuota 4.175 milioi eurokoa da, eta subjektu pasibo desberdinen partaidetza portzentajea oinarri ezargarrian bezala banatzen da: %94,8 sozietateetan, %1,2 ondasun komunitateetan, eta gainerako %4,0a pertsona fisikoetan.

Kenkariak aplikatu eta behar den eran banatu ondoren, Gipuzkoako Lurralde Historikoari egotzitako **emaitza** 691 milioi eurokoa da. Kopuru horretatik:

- %48,0 (332 milioi), sozietate anonimoetatik dator.
- %35,4 (244 milioi), erantzukizun mugatuko sozietateetatik.
- %11,3 (78 milioi euro), pertsona fisikoei dagokie.
- %2,9 (20 milioi), ondasun komunitateei.
- %1,5 (10 milioi euro), kooperatibetatik dator.
- Azkenik, %0,9 (6 milioi) gainerako sozietateei dagokie.

La **cuota devengada** ha alcanzado los 4.175 millones de euros, y el porcentaje de participación de los distintos tipos de sujetos pasivos es similar al de la base imponible concentrándose el 94,8% en las sociedades, un 1,2% en las comunidades de bienes, y el restante 4,0% en las personas físicas.

Después de aplicar las deducciones y de realizar la distribución correspondiente, el **resultado** atribuido al Territorio Histórico de Gipuzkoa ha sido de 691 millones de euros. De dicha cuantía:

- El 48,0%, 332 millones, proviene de las sociedades anónimas.
- El 35,4%, 244 millones, de las sociedades de responsabilidad limitada.
- El 11,3%, 78 millones de euros, corresponde a las personas físicas.
- El 2,9%, 20 millones, a las comunidades de bienes.
- El 1,5%, 10 millones de euros, a las cooperativas.
- Y finalmente, el 0,9%, 6 millones, al resto de sociedades.

5.7. BEZa JARDUERA SEKTOREEN ARABERA

Zergadun kopurua, oinarri ezargarria, sortutako kuota eta Gipuzkoari dagokion emaitza sektoreka banatuz gero, 2003ko ekitaldia aurreko urtearen ildo beretik dator.

Zergadunei dagokienez, sektoreak honela banatzen dira:

- Zerbitzuek kopururik handiena hartzen dute (kopuru osoaren 54,6%). Horietan merkataritza eta merkataritzako beste zerbitzu batzuk nagusitzen dira, bien artean sektoreko aitortzaile guztien %86,4 metatzen dutelako.
- Eraikuntzak aitortzaile kopuru osoaren %11,2 hartzen du.
- Industriak zerbait gutxiago, %9,5. Sektore honetan, zergadunak oso banatuta daude adar desberdinen artean, aitortzaile kopururik handiena biltzen duena metalgaiena bada ere (1.157 aitortzaile).

Ekitaldiko **oinarri ezargarria** zerbitzuetan eta industrian banatzen da gehienbat. Hona hemen zehazki:

- %53,8 zerbitzuetan metatzen da. Sektore honen barruan, merkataritzak 9.976 milioi euroko oinarri ezargarria du (%62,8); bigarren tokian merkataritzako beste zerbitzu batzuk ageri dira 3.489 milioi euroko oinarri ezargarria dutelarik.
- %36,6 industriari dagokio. Haren barruan, metalgaiek lortu dute oinarri ezagarririk handiena, eta atzetik makineria eta material elektrikoa datoz.
- Azkenik, eraikuntzak, 2.555 milioi eurekin, oinarri ezargarri osoaren %8,7 hartzen du.

Sortutako kuotak oinarri ezagarraren banaketa bera du, industriaren eta zerbitzu sektorearen arteko aldea txikiagoa bada ere: kuota osoaren %51,2 zerbitzuetan biltzen da eta %39,3 industrian.

Sektore bakoitzaren barruan, adar bakoitzak duen partaidetzaren banaketa portzentualak ez du apenas diferentziarik oinarri ezagarraren banaketarekin alderatuta.

Eraikuntzak ere antzeko portzentajea erakusten du, sortutako kuota osoaren %8,5 hartzen dutelako.

5.7. IVA POR SECTORES DE ACTIVIDAD

En el ejercicio 2003, la distribución por sectores del número de contribuyentes, la base imponible, la cuota devengada y el resultado correspondiente a Gipuzkoa se mantiene de forma similar al año anterior.

En cuanto a los **contribuyentes**, la distribución de los sectores es la siguiente:

- La actividad con mayor número corresponde a los servicios, que concentran el 54,6% del total. De entre éstos destacan el comercio y otros servicios comerciales ya que entre ambos concentran el 86,4% del total de declarantes del sector.
- La construcción representa el 11,2% del total de declarantes.
- La industria, algo menos, el 9,5%. En este sector los contribuyentes están muy repartidos entre las distintas ramas, aunque es la de los artículos metálicos, con 1.157 declarantes, la que concentra el mayor número.

La **base imponible** del ejercicio se reparte en su mayoría entre los servicios y la industria. Concretamente:

- El 53,8% se concentra en los servicios. En este sector, el comercio representa el 62,8% con una base imponible que asciende a 9.976 millones de euros; por su parte, otros servicios comerciales, que es el segundo en importancia, tiene una base imponible de 3.489 millones.
- El 36,6% corresponde a la industria. Dentro de ella, la base imponible más elevada corresponde a los artículos metálicos, seguidos de la maquinaria y del material eléctrico.
- Finalmente, la construcción, con sus 2.555 millones, representa el 8,7% de la base imponible total.

La **cuota devengada** mantiene la misma distribución que la base imponible, si bien la diferencia entre la industria y el sector servicios es inferior: los servicios concentran el 51,2% del total de la cuota, frente al 39,3% que representa la industria.

Dentro de cada sector la distribución porcentual de la participación de cada rama no presenta apenas diferencias con respecto a la distribución de la base imponible.

La construcción mantiene también un porcentaje similar, al representar el 8,5% del total de la cuota devengada.

GRÁFICO 5.14. GRAFIKOA
BEZa jarduera sektoreen arabera
IVA por sectores de actividad

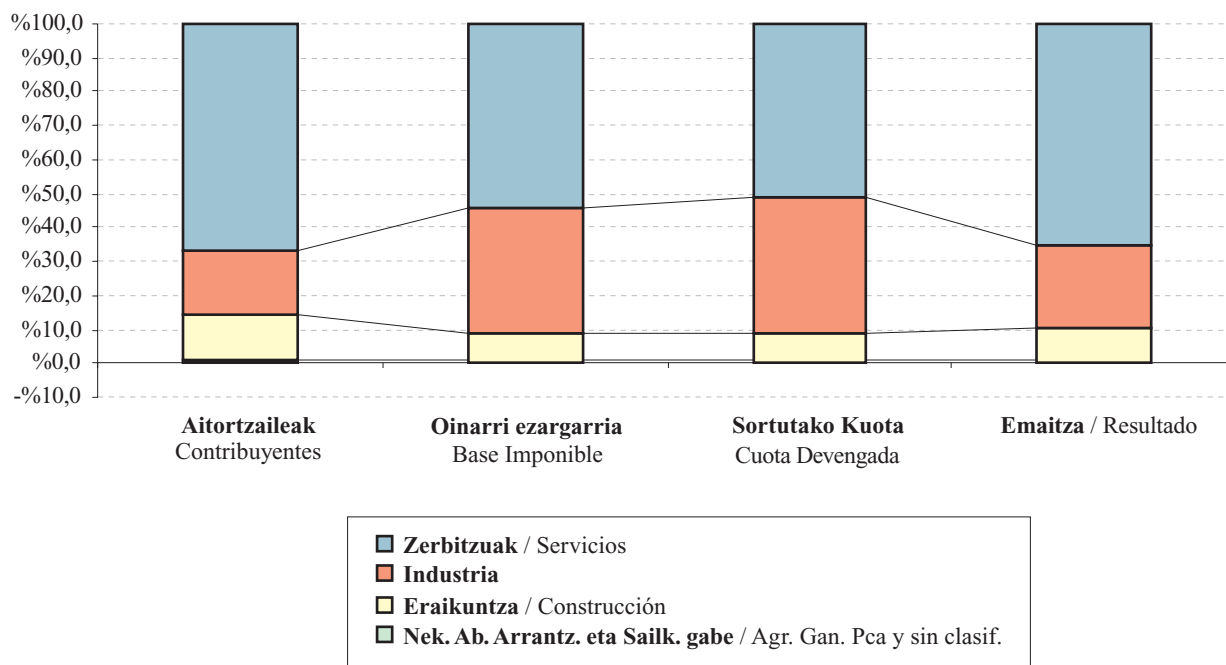

Gipuzkoari egotzitako **emaitzaren** banaketa apur bat aldatzen da aurreko kontzeptuen aldean:

- Zerbitzuen sektorea da berriz ere ekarpen gehien duena, eta %69,3raino gehitzen du bere partaidetza.
- Industria %25,1eraino jaisten da.
- Eraikuntza emaitza osoaren %11,2ra arte gehitzen da.

Zerbitzuen sektorean aurreko ordenari eusten zaio: merkataritza da adar nagusia, eta bere atzetik merkataritzako beste zerbitzu batzuk datoz.

Industriaren kasuan, ordea, barruko banaketa aldatu egin da:

- Metalgaien adarrak lortu du zenbatekorik handiena (34 milioi euro). Sarrera handiak dira emaitza horren arrazoia, lehen tokian jarri dutenak.
- Bigarren adarrak garrantzitsuena (28 milioi euro) material elektrikoarena da, lehen aipatu dugun arrazoi berberetatik.
- Hirugarren tokia makineriaren adarrak hartzen du, sektoreko emaitzaren %14,8 bertan metatzen delarik.

La distribución del **resultado** atribuido a Gipuzkoa varía ligeramente con respecto a los conceptos anteriores:

- El sector servicios sigue siendo el de mayor aportación, y aumenta su participación hasta el 69,3%.
- La industria disminuye hasta un 25,1%.
- La construcción se eleva a un 11,2% del total del resultado.

Dentro del sector servicios se mantiene el orden anterior con el comercio como rama más importante, seguida por la rama de otros servicios comerciales.

La industria, en cambio, varía su distribución interna:

- La rama de mayor cuantía es la de artículos metálicos, con un resultado que asciende a 34 millones de euros. Dicho resultado se debe a los elevados ingresos, que la sitúan en primera posición.
- La segunda rama en importancia es la de material eléctrico, debido a la misma causa, con un resultado de 28 millones de euros.
- El tercer lugar lo ocupa la rama de maquinaria, que concentra el 14,8% del resultado del sector.

Zergaren emaitza jarduera sektoreen arabera banatu eta 2000-2003 epealdian izan duen bilakaerari erreparatuz gero, agerian jartzen da industriaren eta zerbitzuen sektoreek garrantzi handia dutela; aldiz, lehen sektoreak oso partaidetza eskasa hartzen du zergan.

5.15 grafikoan ikus daitekeenez, zerbitzuen sektoreak hartzen du zergan pisurik handiena, eta 2001eko ekitaldian nabarmen egiten du gora. Gainera, hau dugu epealdian etenik gabe igo den bakarra: 2000ko emaitza 299 milioi euroko izatetik 479 milioikoa izatera pasa da 2003an, hau da, 180 milioi euro gehiago (%60,2). Aldiz, hazkunde tasek ez dute portaera uniformerik, eta 2001ean goraldi garrantzitsu bat erakusten dute. Honako hauek dira zehazki: %41,3 (2001ean), %6,2 (2002an) eta %6,6 (2003an).

Industriak, ordea, 2001ean %7,1 jaitsi ondoren, 2002an %8,1 gehitzen du bere emaitza eta 2003an %8,6.

Eraikuntzaren sektorea, beste bi sektoreak baino garrantzi gutxiago izan arren, %11,7 hazten da 2001ean. 2002. urtean %1,6 gutxitzen da, baina 2003an gora egiten du berriro (%21,4).

Industriaren eta zerbitzuen sektoreek hartzen duten garrantzia ikusirik, jarraian aztertuko dugu zenbateko eragina duen jarduera adar bakoitzak bere sektorearen barruan, eta nolako eboluzio izan duen 2000-2003 laurtekoan.

Industri sektorean biltzen diren hamalau jarduera adarrek oso eboluzio desberdina dute. Hona hemen 2003an gertatutakoa:

- Bederatzi taldek emaitza handitu dute:
 - Papera eta grafikagintza (%133,9)
 - Material elektrikoa (%56,5)
 - Industria ez-metalikoa (%31,9)
 - Metalgaiak (%23,0)
 - Kimika (%11,3)
 - Garraio-materiala (%8,0)
 - Ehun eta oinetakogintza (%6,7)
 - Kautxo eta plastikoak (%4,7)
 - Zurgintza eta altzarigintza (%3,4)

Horien artean, papera eta grafikagintzak, portzentualki gehien hazi den adarrak, hazkunde kuantitatiborik handiena ere lortu du (11 milioi euro).

La evolución del resultado del impuesto distribuido por sectores de actividad a lo largo del periodo 2000-2003 pone de manifiesto la gran representatividad de los sectores industrial y de servicios así como la poca participación del sector primario en el impuesto.

En el gráfico 5.15. se puede apreciar que los servicios es el sector con mayor peso del impuesto y con un importante incremento en el ejercicio 2001. Además ha sido el único que mantiene un crecimiento continuo en el periodo: pasa de 299 millones de euros en 2000 a 479 millones en 2003, incrementando su resultado en 180 millones, un 60,2%. Sin embargo, las tasas de crecimiento muestran un comportamiento poco uniforme, con un pico importante en 2001. Concretamente las tasas de crecimiento son: 41,3% en 2001, 6,2% en 2002 y 6,6% en 2003.

En cambio, la industria, tras disminuir en 2001 un 7,1%, aumenta su resultado en un 8,1% durante 2002 y un 8,6% en 2003.

El sector de la construcción, aunque de menor importancia que los otros dos, crece un 11,7% en 2001. En 2002 decrece un 1,6%, para volver a crecer un 21,4% en 2003.

Dada la representatividad de los sectores industrial y de servicios, vamos a analizar la contribución de cada rama de actividad dentro de su sector correspondiente, así como su evolución en el cuatrienio 2000-2003.

Las catorce ramas de actividad del **sector industrial** tienen muy distinta evolución. En 2003 hay:

- Nueve grupos que presentan un crecimiento en su resultado:
 - Papel y gráficas (133,9%)
 - Material eléctrico (56,5%)
 - Industria no metálica (31,9%)
 - Artículos metálicos (23,0%)
 - Química (11,3%)
 - Material de transporte (8,0%)
 - Textil y calzado (6,7%)
 - Caucho y plástico (4,7%)
 - Madera y muebles (3,4%)

De entre ellos, la rama con mayor aumento cuantitativo es, a su vez, la de mayor incremento porcentual; es decir, la de papel y gráficas, con 11 millones de euros.

GRÁFICO 5.15. GRAFIKOA
Gipuzkoari egotzitako emaitza
Resultado atribuido a Gipuzkoa



GRÁFICO 5.16. GRAFIKOA
Industri sektorearen emaitza adarren arabera
Resultado del sector industrial por ramas



GRÁFICO 5.17. GRAFIKOA
Zerbitzuen sektorearen emaitza adarren arabera
Resultado del sector servicios por ramas

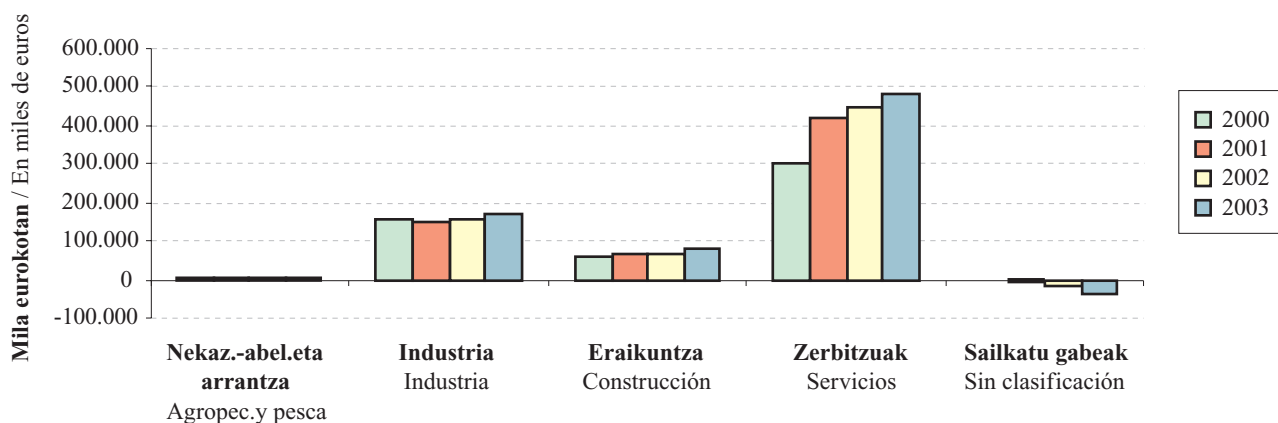

- Gainerako adarrak jaitsi egin dira, eta batik bat:
 - Oinarrizko metalgintza, %154,7 jaistean emaitza positiboa izatetik -6 milioi euroko emaitza lor-tera pasa dena.
 - Metalezko eraikuntza, 4 milioi euro gutxiagore-kin, -%38,4ko tasa eman duena.
 - Elikagaiak, %27,4 jaitsi direnak emaitza 3 milioi euro txikiagoa izateagatik (epealdi osoan du emaitza negatiboa).

Adarren epealdiko bilakaerari erreparatuz gero, ikus daiteke horietako bostek baino ez dutela joera konstanterik:

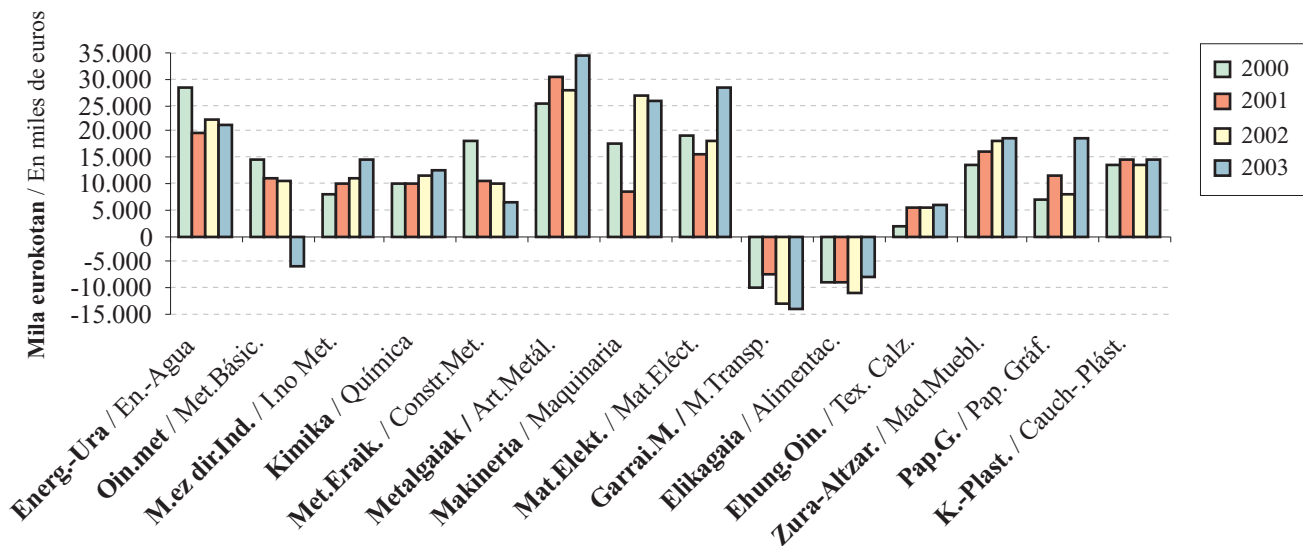
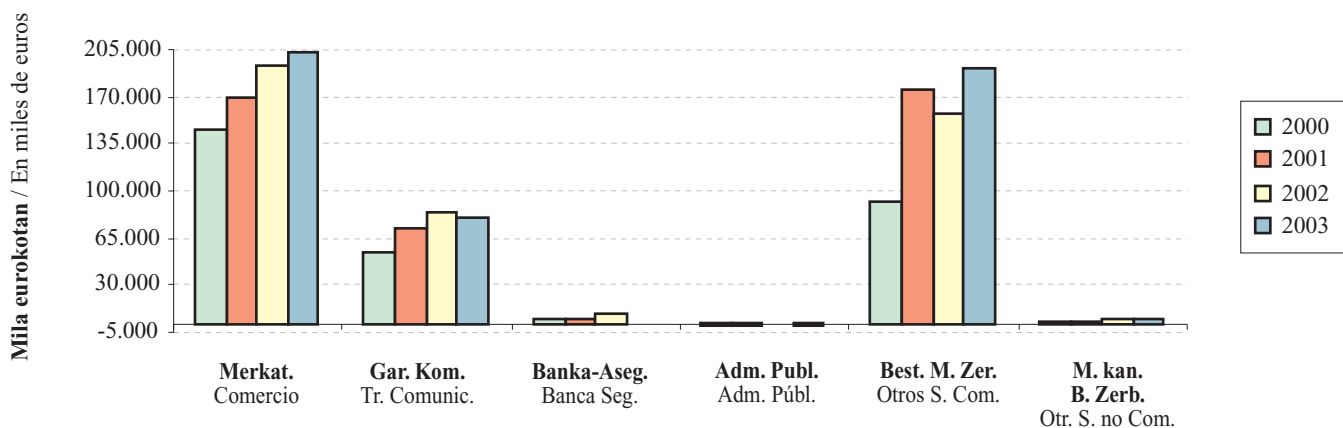
- Oinarrizko metalgintza eta metalezko eraikuntzak, beherantza.
- Industria ez-metalikoak, ehun eta oinetakogintzak, eta zurgintza eta altzarigintzak, gorantza.

Bestalde, badira hiru adar 2001ean behera egin ondoren, hurrengo bi ekitaldietan igo egin direnak:

- Material elektrikoa
- Garraio-materiala
- Kimika

Industriaren gainerako adarrek oso bilakaera alda-korra dute epealdian zehar emaitzari dagokionez.

Zerbitzuen sektorea sei jarduera adarretan bana-tzen da. 5.17 grafikoan ikus daiteke sektoreko bi adar nagusiek gora egin dutela: merkataritzak %5,0 gehitu du bere emaitza eta merkataritzako beste zerbitzu batzuk %21,6 hazi dira. Gainerako adarretan emaitzak behera egin du; hala ere, adar horiek sektorean duten eragina txikia denez, gutxipena ez da esanguratsua.

Sektoreko jarduerarik garrantzitsuenek (merkataritza eta merkataritzako beste zerbitzu batzuk alegia) haz-kunde joera bat ageri dute oro har 2000-2003 laurtekoan, nahiz eta azken adar horrek 2002an behera egin duen.

Nabarmenezkoa da, baita ere, banka eta asegu-ruek, merkataritzaz kanpoko beste zerbitzu batzuek eta herri administrazioek oso ekarpen txikia izan dutela sek-torean. Azken horiek, eta 2002ko emaitza alde batera utziz gero, kontribuzio negatiboak izan dituzte beti, eta 2003an -1 milioi eurokoak izan dira.

2002. urtean berreskuratzen gaiten da 1999ko eta 2000ko banaketa portzentuala, hain zuzen ere, 2001ean aldatu zena merkataritza zerbitzuak merkataritzaren gai-netik nagusitu zirenean. Hortaz, 2003an merkataritza da

- El resto de las ramas descendien, destacando:
 - Metálicas básicas, cuyo resultado decrece un 154,7%, pasando de ser positivo a alcanzar los -6 millones de euros.
 - Construcciones metálicas, con 4 millones menos y una tasa del -38,4%.
 - Alimentación, que desciende un 27,4% al disminuir su resultado en 3 millones de euros (presenta resultado negativo a lo largo de todo el periodo).

Atendiendo a la evolución de las distintas ramas en el periodo, sólo cinco de ellas tienen una tendencia constante:

- Metálicas básicas y construcciones metálicas, que descendien.
- Industria no metálica, textil y calzado, y madera y muebles, que aumentan.

Por otro lado, hay tres ramas que, tras descender en 2001, aumentan en los dos ejercicios siguientes:

- Material eléctrico
- Material de transporte
- Química

El resto de ramas de la industria presenta una evolución errática en sus resultados a lo largo del periodo.

El **sector servicios** está distribuido en seis ramas de actividad. En el gráfico 5.17. se aprecia un incremento en las dos ramas principales del sector: comercio incrementa su resultado un 5,0% y otros servicios comerciales crecen un 21,6%. En el resto de ramas disminuye el resultado, pero, debido a su pequeña participación en el sector, la disminución no es significativa.

Las actividades más representativas del sector, el comercio y otros servicios comerciales, muestran en conjunto una tendencia de crecimiento en el cuatrienio 2000-2003, a pesar de la reducción experimentada por ésta última en 2002.

Asimismo, destaca la pequeña aportación al sector de la banca y seguros, otros servicios no comerciales y las administraciones públicas. Estas últimas, a excepción del resultado de 2002, presentan contribuciones negativas, que en 2003 ascienden a -1 millón de euros.

En 2002 vuelve a establecerse una distribución porcentual similar a la de 1999 y 2000 tras verse alterada en 2001, cuando se impulsaron los servicios comerciales sobre la rama del comercio. Por tanto, en

berriz ere pisurik handieneko jarduera, 203 milioi eurorekin (sektoreko emaitza osoaren %42,3).

Bigarren adarrik garrantzitsua merkataritzako beste zerbitzu batzuei dagokie, 191 milioi eurorekin sektorearen %40,0 hartzen duelako. Gehikuntza kuantitatiborik handiena lortu duen adarra da (34 milioi euro).

Azkenik, garraio eta komunikazioen adarrean emaitza %5,7 jaitsi da 2003an, 2000-2003 epealdi osoa hartuta %44,1 igo egin bada ere. Dena den, epealdian zehar ia bi puntu txikiagoa da sektorearen emaitzan duen partaidetza portzentuala: %16,7 2003an.

2003, la actividad con más peso continúa siendo la de comercio, con 203 millones de euros (42,3% del resultado total del sector).

La segunda rama con mayor representatividad es la de otros servicios comerciales, que con 191 millones de euros representa el 40,0% del sector, siendo la rama con mayor incremento cuantitativo (34 millones de euros).

Por último, los transportes y comunicaciones han obtenido en 2003 un descenso del 5,7% en su resultado, aunque en el conjunto del periodo 2000-2003 éste ha crecido un 44,1%. Aun así, en todo el periodo ha disminuido su participación porcentual en el resultado del sector en casi dos puntos, hasta representar el 16,7% en 2003.

ARAUDIAREN ERANSKINA

Hona hemen 2003ko ekitaldian araudiak izan dituen aldaketak:

- **1/2003 Foru Araua**, urtarrilaren 29koa, Gipuzkoako Lurralde Historikoaren zerga araudia Ekonomia Itun berrira egokitzen duena. Balio Erantsiaren gaineko Zergari dagokionez, arau honek aldatu egiten du Gipuzkoako Foru Aldundiak zerga ordainarazteko kon-tuan hartu behar den eragiketa bolumen osoaren muga, eta egitate ezargarriaren burutzapen lekua ze-hazteko aplikatu beharreko erregelak ezartzen ditu. Era berean, zerga administrazioei aitorten-likidazioa aurkezteko obligazioaren baldintzak finkatzen ditu, eta definiturik uzten du zeintzuk diren administrazio horien eskumenak zerga ikuskatzeari dagokionez.
- **HAC/225/2003 Agindua**, otsailaren 11koa, PFEZ-ren zenbatespen objektiboaren erregimena eta Balio Erantsiaren gaineko Zergaren erregimen berezi erraztua 2003rako garatzen dituena.
- **5/2003 Foru Dekretua**, otsailaren 25ekoa, foru xe-dapen batzuk lurralde komunean onartutako 52/2002 eta 53/2002 Legeetan egindako arau aldaketetara egokitzen dituena. Ondasun salmenten eta zerbitzu prestazioen definizioak ez ezik, haien burutzapen le-kuari buruzko erregela bereziak ere egokitzen ditu. Era berean, kenkariak, zerga jasanarazteko obliga-zioa eta erregimen bereziak egokitzen dira.
- **1.496/2003 Errege Dekretua**, azaroaren 28koa, fak-turatzeko obligazioak arautu eta Balio Erantsiaren gaineko Zergaren Erregelamenduan aldaketak sartzen dituena. Europar batasunaren esparruan faktura-tzeko obligazioak erraztu eta harmonizatzen dituen arteztaraua estatuko ordenamendura egokitzea da errege dekretu honen helburua. Aldaketak sartzen ditu, baita ere, zergaren erregelamenduan.

ANEXO NORMATIVO

Las principales modificaciones normativas a lo largo del ejercicio 2003 han sido las siguientes:

- **Norma Foral 1/2003**, de 29 de enero, por la que se adapta la normativa tributaria del Territorio Histórico de Gipuzkoa al nuevo Concierto Económico. Por lo que respecta al Impuesto sobre el Valor Añadido, se modifica el límite del volumen total de operaciones que determina la exacción del impuesto por la Diputación Foral de Gipuzkoa y se establecen las reglas a aplicar para definir el lugar de realización del hecho imponible. Se establecen también las condiciones para la obligación de presentar declaración-liquidación ante las correspondientes Administraciones tributarias y las competencias de éstas respecto a la inspección del impuesto.
- **Orden HAC/225/2003**, de 11 de febrero, por la que se desarrollan para el año 2003 el régimen de estimación objetiva del IRPF y el régimen especial simplificado del Impuesto sobre el Valor Añadido.
- **Decreto Foral 5/2003**, de 25 de febrero, por el que se adaptan determinadas disposiciones forales a las modificaciones normativas efectuadas en las Leyes 52/2002 y 53/2002, aprobadas en territorio común. Se adaptan las definiciones de entregas de bienes y prestaciones de servicios, así como las reglas especiales sobre el lugar de realización de aquéllas. Se adaptan, igualmente, las deducciones, la obligación de repercusión del impuesto y los regímenes especiales.
- **Real Decreto 1.496/2003**, de 28 de noviembre, por el que se regulan las obligaciones de facturación y se modifica el Reglamento del Impuesto sobre el Valor Añadido. Este Real Decreto transpone la directiva comunitaria que regula, simplificando y armonizando, la expedición de facturas en el ámbito comunitario. Introduce, así mismo, diversas modificaciones en el reglamento del impuesto.

E.5.1. TAULA ERREGIMEN OROKORREKO OINARRI EZARGARRIEN BANAKETA KARGA TASAREN ARABERA

CUADRO E.5.1. DISTRIBUCIÓN DE BASES IMPONIBLES EN RÉGIMEN GENERAL SEGÚN TIPO DE GRAVAMEN

OINARRI EZARGARRIA	BASE IMPONIBLE	2003		2002		03/02
		Zenbatekoa Importe	%	Zenbatekoa Importe	%	%
Oinarri Ezargarría % 16	Base Imponible 16 %	21.780.842	73,8	20.657.277	73,7	5,4
Oinarri Ezargarría % 7	Base Imponible 7 %	3.962.767	13,4	3.701.833	13,2	7,0
Oinarri Ezargarría % 4	Base Imponible 4 %	806.619	2,7	763.812	2,7	5,6
Tasa orokorren OE	B.I. Tipos generales	26.550.228	89,9	25.122.922	89,7	5,7
Baliok. Errek.O. Ezarg. % 4	B. Imp. Rec. Equiv. 4 %	167.756	0,6	164.469	0,6	2,0
Baliok. Errek.O. Ezarg. % 1	B. Imp. Rec. Equiv. 1 %	283.843	1,0	261.994	0,9	8,3
Baliok. Errek.O. Ezarg. % 0,5	B. Imp. Rec. Equiv. 0,5%	178.599	0,6	171.808	0,6	4,0
Baliok. Errekarguen OE	B.I. Rec. Equivalencia	630.198	2,1	598.271	2,1	5,3
Batasun barruko eskurapenen OE	B.I. Adq. Intracomunit.	2.350.934	8,0	2.295.726	8,2	2,4
GUZTIRA	TOTAL	29.531.360	100,0	28.016.919	100,0	5,4

Zenbatekoa mila eurokotan / Importe en miles de euros

E.5.2. TAULA SORTUTAKO BEZa ETA BATEZ BESTEKO KARGA TASA ERREGIMEN OROKORREAN

CUADRO E.5.2. IVA DEVENGADO Y TIPO MEDIO DE GRAVAMEN EN RÉGIMEN GENERAL

KONTZEPTUA	CONCEPTO	2000	2001	2002	2003	%		
						01/00	02/01	03/02
Tasa orrok. oinarri ezargarría	Base imponible tipos generales	22.211.378	24.049.970	25.122.922	26.550.228	8,3	4,5	5,7
Sortutako kuota	Cuota devengada	3.199.764	3.451.681	3.595.374	3.795.020	7,9	4,2	5,6
Batez besteko karga tasa	Tipo medio gravamen	14,41	14,35	14,31	14,29	-0,4	-0,3	-0,1
Baliok. errek. oinar. ezargarría	Base imponible recargo equival.	463.056	580.174	598.271	630.198	25,3	3,1	5,3
Sortutako kuota	Cuota devengada	8.953	11.067	11.063	11.608	23,6	0,0	4,9
Batez besteko karga tasa	Tipo medio gravamen	1,93	1,91	1,85	1,84	-1,3	-3,1	-0,4
Batasun barruko eskur. oin. ezargar.	Base imponible adq. intracomunit.	2.121.687	2.232.220	2.295.726	2.350.934	5,2	2,8	2,4
Sortutako kuota	Cuota devengada	319.793	335.801	335.985	352.396	5,0	0,1	4,9
Batez besteko karga tasa	Tipo medio gravamen	15,07	15,04	14,64	14,99	-0,2	-2,7	2,4

Zenbatekoa mila eurokotan / Importe en miles de euros

E.5.3. TAULA BEZaren KENKARIAK ERREGIMEN OROKORREAN
CUADRO E. 5.3. TOTAL DEDUCCIONES DEL RÉGIMEN GENERAL

KENKARIAK	DEDUCCIONES	2000	2001	2002	2003	%		
						01/00	02/01	03/02
Barne eragiketak	Operaciones Interiores	2.582.633	2.715.892	2.827.455	2.991.300	5,2	4,1	5,8
Inportazioak	Importaciones	125.664	130.325	129.559	133.902	3,7	-0,6	3,4
Batasun barruko eskurapenak	Adq. intracomunitarias	319.149	335.179	335.066	351.539	5,0	0,0	4,9
N.A. eta A.ko erregimen berezia	Rég. Esp. Agr. Gan. y Pesca	1.792	2.446	2.075	1.984	36,5	-15,2	-4,4
KENKARIAK, GUZTIRA	TOTAL DEDUCCIONES	3.029.239	3.183.843	3.294.155	3.478.725	5,1	3,5	5,6

Zenbatekoa mila eurokotan / Importe en miles de euros

E.5.4. TAULA GIPUZKOAKO LURRALDE HISTORIKOARI EGOTZITAKO EMAITZA TRIBUTAZIO ERREGIMENAREN ARABERA
CUADRO E.5.4. RESULTADO ATRIBUIDO AL TERRITORIO HISTÓRICO DE GIPUZKOA SEGÚN EL RÉGIMEN DE TRIBUTACIÓN

TRIBUTAZIO ERREGIMENA	RÉGIMEN TRIBUTARIO	GIPUZKOARI EGOTZITAKO EMAITZA RESULTADO ATRIBUIDO A GIPUZKOA				% BARIAZIO TASA TASA VARIACIÓN %		
		2000	2001	2002	2003	01/00	02/01	03/02
Erregimen Orokorra	Régimen General	500.539	615.800	649.057	680.139	23,0	5,4	4,8
Enpresa handiak	Grandes empresas	200.293	241.455	273.733	345.724	20,6	13,4	26,3
Esportatzaileak	Exportadores	-106.583	-114.002	-108.987	-86.196	7,0	-4,4	-20,9
Bestelakoak (*)	Resto (*)	406.829	488.347	484.311	420.612	20,0	-0,8	-13,2
Erregimen Erraztua	Régimen Simplificado	10.577	8.080	10.853	10.799	-23,6	34,3	-0,5
GUZTIRA	TOTAL	511.116	623.881	659.910	690.938	22,1	5,8	4,7

Zenbatekoa mila eurokotan / Importe en miles de euros

(*) 2003an bi erregimeni lotutako 300 zergadun, 2002ko 272, 2001eko 290 eta 2000ko 301 sartu ditu.

Incluye 300 contribuyentes que están sometidos a los dos regímenes en 2003, 272 en el ejercicio 2002, 290 en 2001 y 301 en 2000.

E.5.5. TAULA ESPORTATZAILEEI BEZan ITZULITAKOAREN BILAKAERA SORTZAPEN HILABETEEN ARABERA

CUADRO E.5.5. EVOLUCIÓN DE LAS DEVOLUCIONES DE IVA A EXPORTADORES POR MESES DE DEVENGO

HILABETEAk	MESES	2000		2001		2002		2003	
		Kopurua Número	Itzulketa Devolución	Kopurua Número	Itzulketa Devolución	Kopurua Número	Itzulketa Devolución	Kopurua Número	Itzulketa Devolución
Urtarrila	Enero	425	7.669	435	11.993	488	11.637	492	11.934
Otsaila	Febrero	425	12.477	435	16.406	487	14.800	491	15.569
Martxoa	Marzo	441	15.272	452	15.007	497	14.846	511	14.870
Apirila	Abril	437	13.571	447	13.761	492	15.502	501	17.132
Maiatza	Mayo	436	14.917	446	15.126	491	15.752	502	19.208
Ekaina	Junio	447	17.898	458	18.149	501	17.068	515	16.784
Uztaila	Julio	436	14.791	446	14.998	488	17.837	511	16.770
Abuztua	Agosto	439	10.271	449	10.415	486	8.019	511	8.679
Iraila	Setiembre	447	16.804	458	17.040	492	16.018	522	17.728
Urria	Octubre	446	16.498	457	16.729	488	20.215	513	20.599
Azaroa	Noviembre	446	15.783	457	16.004	487	16.869	512	15.232
Abendua	Diciembre	447	36.307	458	36.816	491	34.833	519	31.561
GUZTIRA	TOTAL	5.272	192.258	5.398	202.443	5.888	203.396	6.100	206.066

Zenbatekoa mila eurokotan / Importe en miles de euros

E.5.6. TAULA AITORPEN BATERATUA
CUADRO E.5.6. DECLARACION CONSOLIDADA

KONTZEPTUA	CONCEPTO	HILEKO AITORPENAK DECLARACIONES MENSUALES			HIRUHILEKO AITORPENAK DECLARACIONES TRIMESTRALES				GUZTIRA TOTAL
		Enpresa handiak Grandes empresas	Esporta- tzaileak Exporta- dores	Guztira Total	Erregimen Orokorra Régimen General	Erregimen Erraztua Régimen Simplif.	Erregimen Orokor+Erraztua Régimen Gener.+Simplif.	Guztira Total	
OINARRI EZARGARRIA (OE)	BASE IMPONIBLE								
Oinarri Ezargarría % 16	Base Imponible 16 %	7.228.550	5.652.258	12.880.807	8.876.380		23.655	8.900.034	21.780.842
Oinarri Ezargarría % 7	Base Imponible 7 %	1.193.942	480.764	1.674.707	2.284.284		3.776	2.288.060	3.962.767
Oinarri Ezargarría % 4	Base Imponible 4 %	371.097	179.999	551.096	255.504		18	255.523	806.619
Baliok. Errek.O. Ezarg. % 4	B. Imp. Rec. Equiv. 4 %	70.974	26.522	97.497	70.244		15	70.259	167.756
Baliok. Errek.O. Ezarg. % 1	B. Imp. Rec. Equiv. 1 %	33.804	157.053	190.857	92.986			92.986	283.843
Baliok. Errek.O. Ezarg. % 0,5	B. Imp. Rec. Equiv. 0,5%	133.642	1.383	135.025	43.573			43.573	178.599
Batasun barruko eskurapenen OE	B. Imp. Adq. Intracomunitaria	658.855	1.166.202	1.825.058	519.560		6.316	525.877	2.350.934
SORTUTAKO KUOTA	CUOTA DEVENGADA								
Sortutako Kuota % 16	Cuota Devengada 16 %	1.156.572	904.365	2.060.936	1.420.360		3.785	1.424.145	3.485.081
Sortutako Kuota % 7	Cuota Devengada 7 %	83.658	33.660	117.318	160.054		264	160.319	277.636
Sortutako Kuota % 4	Cuota Devengada 4 %	14.844	7.200	22.044	10.257		1	10.258	32.302
Baliok. Errek. Sort. K. % 4	C. Dev. Rec. Equi 4 %	2.844	1.062	3.906	2.810		1	2.811	6.717
Baliok. Errek. Sort. K. % 1	C. Dev. Rec. Equi 1 %	338	2.728	3.066	932			932	3.998
Baliok. Errek. Sort. K. % 0,5	C. Dev. Rec. Equi 0,5%	668	7	675	218			218	893
Batasun barruko eskurapentan Sort. K.	C. Dev. adq. intracomunitaria	95.577	181.341	276.918	74.467		1.011	75.478	352.396
Sortutako Kuota, Guztira (1)	Total Cuota Devengada (1)	1.354.502	1.130.362	2.484.864	1.669.098		5.061	1.674.160	4.159.023
KENKARIAK KUOTAK:	DEDUCCIONES. CUOTAS:								
Barne eragiketak	Operaciones Interiores	867.918	962.234	1.830.152	1.159.134		2.014	1.161.148	2.991.300
Importazioak	Importaciones	45.195	71.979	117.174	16.398		330	16.729	133.902
Batasun barruko eskurapenak	Adq. intracomunitarias	95.490	181.347	276.837	73.691		1.010	74.701	351.539
N.A. eta A.ko erregimen berezia	Rég. Esp. Agr. Gan. y Pesca	36	1.015	1.051	932			932	1.984
Inbertsioen erregularizazioa	Regularización invers. y reduc. ded.	140	-18	122	36		1	37	159
Kendutako Kuota, Guztira (2)	Total Cuota Deducida (2)	1.008.778	1.216.558	2.225.336	1.250.192		3.355	1.253.547	3.478.884
ERREGIMEN OROKORREKO DIFER. (3)=(1)-(2)	D. RÉGIMEN GENERAL (3)=(1)-(2)	345.724	-86.196	259.527	418.906		1.706	420.612	680.139
ERREGIMEN ERRAZTUA	RÉGIMEN SIMPLIFICADO								
Moduluak, Guztira	Total Módulos						14.226	664	14.891
Batasun barruko eskurapenak	Adquisiciones intracomunitarias						178	8	186
Beste sortzapen batzuk	Otros Devengos						1.012	27	1.039
Sortutako Kuota, Guztira	Total Cuota Devengada						15.416	699	16.116
Kenkariak	Deducciones						5.129	188	5.316
ERREGIMEN ERRAZTUKO DIFERENTZIA (4)	DIFER. RÉGIMEN SIMPLIFICADO (4)						10.287	512	10.799
GIPUZKOARI EGOTZITAKO EMAITZA (5) = (3) + (4)	RESULT. ATRIBUIDO AL T.H. GIPUZKOA (5) = (3) + (4)	345.724	-86.196	259.527	418.906	10.287	2.217	431.411	690.938
ORDAINDU BEHARREKOA	A INGRESAR	371.412	117.568	488.980	542.046	11.982	1.903	555.932	1.044.912
ITZULI BEHARREKOA	A DEVOLVER	20.787	206.066	226.853	105.088	1.195	168	106.451	333.305
KONPENSATU BEHAR. GEHIKUNTZA	INCR. A COMPENSAR	4.901	-2.302	2.600	18.052	500	-483	18.070	20.669
Batasun barruko salmentak	Entregas intracomunitarias	318.068	2.455.757	2.773.825	204.633	270	228	205.131	2.978.957
Esportazioak	Exportaciones	283.629	1.310.652	1.594.281	186.185	53	527	186.765	1.781.046
Aitortzaile kopurua	N.º Contribuyentes	839	527	1.366	48.903	6.921	300	56.124	57.490
Aitorpen kopurua	N.º Declaraciones	9.381	6.125	15.506	182.111	26.119	1.340	209.570	225.076

Zenbatekoa mila eurokotan / Importe en miles de euros

E.5.7. TAULA AITORPEN BATERATUA AITORTZAILE MOTAREN ARABERA
CUADRO E.5.7. DECLARACION CONSOLIDADA SEGUN TIPO DE DECLARANTE

KONTZEPTUA	CONCEPTO	SOZIEATEAK / SOCIEDADES					ONDASUN KOMUNITATEAK COMUNIDAD DE BIENES	PERTSONA FISIKOAK PERSONAS FÍSICAS	GUZTIRA TOTAL
		Sozietate Anonimoak Sociedades Anónimas	Erantzun Mugatuko Sozietateak Sociedades de Responsabilidad Limitada	Sozietate Kooperatiboak Sociedades Cooperativas	Gainerako Sozietateak Resto de Sociedades	Sozietateak Guztira Total Sociedades			
OINARRI EZARGARRIA (OE)	BASE IMPONIBLE								
Oinarri Ezargarría % 16	Base Imponible 16 %	11.431.610	6.832.521	1.951.047	520.065	20.735.243	235.847	809.750	21.780.842
Oinarri Ezargarría % 7	Base Imponible 7 %	1.226.799	1.836.088	304.671	172.367	3.539.925	140.947	281.896	3.962.767
Oinarri Ezargarría % 4	Base Imponible 4 %	306.809	306.651	136.419	12.850	762.729	23.635	20.256	806.619
Baliok. Errek.O. Ezarg. % 4	B. Imp. Rec. Equiv. 4 %	73.820	61.962	24.752	501	161.035	783	5.937	167.756
Baliok. Errek.O. Ezarg. % 1	B. Imp. Rec. Equiv. 1 %	189.288	57.729	11.946	5.268	264.231	4.723	14.889	283.843
Baliok. Errek.O. Ezarg. % 0,5	B. Imp. Rec. Equiv. 0,5%	74.735	68.344	27.230	550	170.859	4.213	3.527	178.599
Batasun barruko eskurapenen OE	B. Imp. adq. intracomunitaria	1.369.493	561.925	369.455	24.035	2.324.908	10.781	15.245	2.350.934
SORTUTAKO KUOTA	CUOTA DEVENGADA								
Sortutako Kuota % 16	Cuota Devengada 16 %	1.829.070	1.093.230	312.168	83.219	3.317.687	37.740	129.654	3.485.081
Sortutako Kuota % 7	Cuota Devengada 7 %	86.066	128.568	21.327	12.067	248.028	9.867	19.742	277.636
Sortutako Kuota % 4	Cuota Devengada 4 %	12.309	12.266	5.457	514	30.546	945	811	32.302
Baliok. Errek. Sort. K. % 4	C. Dev. Rec. Equi 4 %	2.955	2.478	994	20	6.447	31	238	6.717
Baliok. Errek. Sort. K. % 1	C. Dev. Rec. Equi 1 %	3.051	579	119	53	3.802	47	149	3.998
Baliok. Errek. Sort. K. % 0,5	C. Dev. Rec. Equi 0,5%	374	342	136	3	855	21	18	893
Batasun barruko eskurapentan Sort. K.	C. Dev. adq. intracomunitaria	209.313	78.186	57.845	3.645	348.989	1.360	2.047	352.396
Sortutako Kuota, Guztira (1)	Total Cuota Devengada (1)	2.143.138	1.315.650	398.046	99.520	3.956.354	50.013	152.657	4.159.023
KENKARIAK KUOTAK:	DEDUCCIONES. CUOTAS:								
Barne eragiketak	Operaciones interiores	1.504.418	969.580	316.510	89.353	2.879.862	29.777	81.662	2.991.300
Importazioak	Importaciones	97.861	22.810	12.538	225	133.435	11	457	133.902
Batasun barruko eskurapenak	Adq. intracomunitarias	208.888	77.966	57.845	3.527	348.227	1.376	1.936	351.539
N.A. eta A.ko erregimen berezia	Rég. Esp. Agr. Gan. y Pesca	104	777	1.003	45	1.930	38	16	1.984
Inbertsioen erregularizazioa	Regularización inversiones	41	66	23	4	134	-1	26	159
Kendutako Kuota, Guztira (2)	Total Cuota Deducida (2)	1.811.311	1.071.200	387.920	93.155	3.363.587	31.202	84.097	3.478.884
ERREGIMEN OROKORREKO DIFER. (3)=(1)-(2)	D. RÉGIMEN GENERAL (3)=(1)-(2)	331.826	244.450	10.126	6.365	592.767	18.811	68.560	680.139
ERREGIMEN ERRAZTUA	RÉGIMEN SIMPLIFICADO								
Moduluak Guztira	Total Módulos				42	42	1.353	13.496	14.891
Batasun barruko eskurapenak	Adquisiciones intracomunitarias					0	22	164	186
Beste sortzapen batzuk	Otros Devengos					0	6	1.032	1.039
Sortutako Kuota, Guztira	Total Cuota Devengada	0	0	0	42	42	1.381	14.693	16.116
Kenkariak	Deducciones				5	5	432	4.879	5.316
ERREGIMEN ERRAZTUKO DIFERENTZIA (4)	DIFER. RÉGIMEN SIMPLIFICADO (4)	0	0	0	37	37	949	9.814	10.799
GIPUZKOARI EGOTZITAKO EMAITZA (5) = (3) + (4)(5) = (3) + (4)	RESULT. ATRIBUIDO AL T.H. GIPUZKOA	331.826	244.450	10.126	6.402	592.804	19.760	78.374	690.938
ORDAINDU BEHARREKOA	A INGRESAR	477.469	371.804	63.396	23.880	936.551	21.806	86.556	1.044.912
ITZULI BEHARREKOA	A DEVOLVER	144.560	112.555	53.760	14.113	324.988	2.072	6.245	333.305
KONPENSATU BEHAR. GEHIKUNTZA	INCR. A COMPENSAR	1.083	14.800	-489	3.365	18.759	-26,05	1.937	20.669
Batasun barruko salmentak	Entregas Intracomunitarias	1.777.413	430.039	754.057	9.669	2.971.179	2.254	5.524	2.978.957
Esportazioak	Exportaciones	953.820	314.989	475.837	21.052	1.765.698	1.114	14.234	1.781.046
Aitorzaile kopurua	N.º Contribuyentes	3.072	12.261	502	1.253	17.088	4.335	36.066	57.490
Aitorpen kopurua	N.º Declaraciones	19.030	48.802	2.476	4.940	75.248	16.401	133.426	225.076

Zenbatekoa mila eurokotan / Importe en miles de euros

E.5.8. TAULA AITORPEN BATERATUA JARDUERA ADARREN ARABERA
CUADRO E.5.8. DECLARACIÓN CONSOLIDADA POR RAMAS DE ACTIVIDAD

KONTZEPTUA	CONCEPTO	NEKAZ-ABELARRANTZA AGRICULTURA Y PESCA	ENERGIA ETA URA ENERÍA Y AGUA	OINARRIZKO METALIGINTZ METÁLICAS BÁSICAS	INDUSTRIA EZ METALIKOA INDUSTRIA NO METÁLICA	KIMIKA QUÍMICA	METALEZKO ERAIKUNTZA CONSTRUC. METÁLICAS	METALGAIKAK ARTÍCULOS METÁLICOS	MAKINERIA MAQUINARIA	MATERIAL ELEKTRIKOA MATERIAL ELÉCTRICO	GARRAIOKO MATERIALA MATERIAL DE TRANSPORTE	ELIKAGAIKAK ALIMENTACIÓN	EHUNGINTZA OINETAKOAK TEXTIL Y CALZADO
OINARRI EZARGARRIA (OE) BASE IMPONIBLE													
Oinarri Ezargarria % 16	Base Imponible 16 %	28.006	677.921	983.791	328.580	291.383	1.056.399	1.256.105	1.205.989	994.638	315.648	89.303	89.982
Oinarri Ezargarria % 7	Base Imponible 7 %	26.930	39.345	562	4.441	5.651	12.485	1.578	11.316	7.992	746	350.810	1.786
Oinarri Ezargarria % 4	Base Imponible 4 %	10.812	1	53	38	4.435		89	1.065	2.651	305	145.516	713
Baliok. Errek.O. Ezarg. % 4	B. Imp. Rec. Equiv. 4 %			18	323	2.246	54	7.498	567	14.164	1.375	415	14.961
Baliok. Errek.O. Ezarg. % 1	B. Imp. Rec. Equiv. 1 %	1.941				972			256		30	13.390	33
Baliok. Errek.O. Ezarg. % 0,5	B. Imp. Rec. Equiv. 0,5%	687				607			19		150	14.001	
Batasun barruko eskurap. OE	B. Imp. adq. intracomunitaria	3.478	7.986	137.488	33.406	72.812	91.395	134.520	166.102	234.291	92.964	51.216	15.404
SORTUTAKO KUOTA CUOTA DEVENGADA													
Sortutako Kuota % 16	Cuota Devengada 16 %	4.481	108.468	157.407	52.594	46.621	169.024	200.977	192.958	159.142	50.504	14.289	14.397
Sortutako Kuota % 7	Cuota Devengada 7 %	1.885	2.754	39	311	396	875	110	792	559	52	24.557	125
Sortutako Kuota % 4	Cuota Devengada 4 %	432		2	2	177		4	43	106	12	5.821	29
Baliok. Errek. Sort. K. % 4	C. Dev. Rec. Equi 4 %				13	90	2	300	23	567	55	17	599
Baliok. Errek. Sort. K. % 1	C. Dev. Rec. Equi 1 %	19		1		10			3			134	
Baliok. Errek. Sort. K. % 0,5	C. Dev. Rec. Equi 0,5%	3				3					1	70	
Batasun barruko eskurap. Sort. K.	C. Dev. adq. intracomunitaria	370	1.278	21.998	5.345	11.622	14.548	21.517	26.499	37.471	14.873	4.132	2.464
Sortutako Kuota, Guztira (1)	Total Cuota Devengada (1)	7.192	112.499	179.447	58.264	58.918	184.448	222.908	220.318	197.845	65.498	49.018	17.613
KENKARIAK KUOTAK: DEDUCCIONES. CUOTAS:													
Barne eragiketak	Operaciones interiores	4.248	81.972	158.856	33.316	33.962	162.527	161.711	162.984	122.688	62.877	49.920	8.671
Importazioak	Importaciones	11	8.221	4.263	5.065	540	1.267	5.543	5.798	9.225	1.801	2.631	480
Batasun barruko eskurapenak	Adq. intracomunitarias	356	1.278	21.998	5.345	11.622	14.547	21.515	26.156	37.435	14.873	4.130	2.462
N.A. eta A.ko erregimen berezia	Rég. Esp. Agr. Gan. y Pesca	18										60	
Bestelakoak	Resto							-10				102	
Kendutako Kuota, Guztira (2)	Total Cuota Deducida (2)	4.633	91.471	185.117	43.726	46.124	178.341	188.759	194.937	169.348	79.552	56.842	11.613
ERREGIMEN OROKORREKO DIFER. (3)=(1)-(2)	DIFERENCIA RÉGIMEN GENERAL (3)=(1)-(2)	2.559	21.029	-5.670	14.538	12.794	6.107	34.149	25.381	28.498	-14.054	-7.824	6.000
ERREGIMEN ERRAZTUA RÉGIMEN SIMPLIFICADO													
Moduluak Guztira	Total Módulos	3			3		168	251	217	5		63	17
Batasun barruko eskurapenak	Adquisic. intracomunitarias						19	3	2				1
Beste sortzapen batzuk	Otros Devengos												1
Sortutako Kuota, Guztira	Total Cuota Devengada	3	0	0	3	0	187	255	219	5	0	64	18
Kenkariak	Deducciones	23					14	31	19	3		36	1
ERREGIMEN ERRAZTUKO DIFERENTZIA (4)	DIFERENCIA RÉGIMEN SIMPLIFICADO (4)	-20	0	0	3	0	173	224	200	3	0	28	17
GIPUZKOARI EGOTZITAKO EMAITZA (5) = (3) + (4)	RESULT. ATRIBUIDO AL T.H. GIPUZKOA (5) = (3) + (4)	2.539	21.029	-5.670	14.540	12.794	6.280	34.373	25.581	28.500	-14.054	-7.796	6.017
ORDAINDU BEHARREKOA	A INGRESAR	3.299	27.420	30.876	16.052	14.129	36.618	58.656	57.685	34.081	4.497	8.845	6.208
ITZULI BEHARREKOA	A DEVOLVER	743	6.506	35.757	1.821	1.243	30.746	25.400	29.470	5.562	18.601	16.473	193
KONPENTS. BEHAR. GEHIK.	INCR. A COMPENSAR	17	-115	788	-310	92	-408	-1.117	2.634	19	-50	168	-2
Batasun barruko salmentak	Entregas intracomunitarias	4.214	480	229.396	43.306	62.727	396.663	356.990	358.162	264.974	260.757	91.523	10.573
Esportazioak	Exportaciones	55	395	181.463	22.663	26.162	108.512	186.334	251.638	198.523	138.373	16.050	3.331
Aitortzaile kopurua	N.º Contribuyentes	293	69	56	147	71	651	1.157	700	173	100	448	216
Aitorpen kopurua	N.º Declaraciones	1.165	381	370	722	479	2.840	5.153	3.464	838	557	1.935	925

Zenbatekoa mila eurokotan / Importe en miles de euros

KONTZEPTUA	CONCEPTO	ZURA ETA ALTZARIAK MADERA Y MUEBLES	PAPERA ETA GRAFIKOAK PAPEL Y GRÁFICAS	KAUTXUA ETA PLASTIKOA CAUCHO Y PLÁSTICO	ERAIKUNTZA CONSTRUC.	MERKATAR. COMERCIO	GARRAIOA KOMUNIK. TRANSPORTE COMUNICAC.	BANKA ETA ASEGURUAK BANCA Y SEGUROS	ADMINISTR. PUBLIKOAK ADMINISTRAC. PÚBLICAS	BESTMERKAT. ZERBITZUAK OTROS SERV. COMERCIALES	MERK.KANP. BESTE ZERB. OTROS SERV. NO COMERC.	SAILKATU GABE SIN CLASIFICAR	GUZTIRA TOTAL
OINARRI EZARGARRIA (OE) BASE IMPONIBLE													
Oinarri Ezargarria % 16	Base Imponible 16 %	369.065	638.368	381.900	1.918.746	6.224.776	1.966.427	152.784	58.768	2.544.404	51.013	156.847	21.780.842
Oinarri Ezargarria % 7	Base Imponible 7 %	29.803	695	4.392	618.864	1.739.133	82.686	19.051	33.029	882.779	30.158	58.535	3.962.767
Oinarri Ezargarria % 4	Base Imponible 4 %	238	78.986	672	2.004	533.508	297	41	534	17.484	1.504	5.674	806.619
Baliok. Errek.O. Ezarg. % 4	B. Imp. Rec. Equiv. 4 %	12.368	4.541	3.295	222	103.873	13			1.739		85	167.756
Baliok. Errek.O. Ezarg. % 1	B. Imp. Rec. Equiv. 1 %		25	2	432	261.955	20			4.512		274	283.843
Baliok. Errek.O. Ezarg. % 0,5	B. Imp. Rec. Equiv. 0,5%		361	96	538	161.735				50	6	349	178.599
Batasun barruko eskurap. OE	B. Imp. adq. intracomunitaria	37.289	123.235	119.255	14.398	951.229	8.989	6.215	754	38.512	4.787	5.212	2.350.934
SORTUTAKO KUOTA CUOTA DEVENGADA													
Sortutako Kuota % 16	Cuota Devengada 16 %	59.050	102.141	61.104	307.001	996.031	314.633	24.445	9.408	407.134	8.162	25.110	3.485.081
Sortutako Kuota % 7	Cuota Devengada 7 %	2.178	49	307	43.362	121.747	5.871	1.334	2.313	61.809	2.111	4.101	277.636
Sortutako Kuota % 4	Cuota Devengada 4 %	10	3.159	27	80	21.341	12	2	21	736	60	227	32.302
Baliok. Errek. Sort. K. % 4	C. Dev. Rec. Equi 4 %	495	182	132	9	4.161	1			70		3	6.717
Baliok. Errek. Sort. K. % 1	C. Dev. Rec. Equi 1 %				4	3.779				45		3	3.998
Baliok. Errek. Sort. K. % 0,5	C. Dev. Rec. Equi 0,5%		2		3	809						2	893
Batasun barruko eskurap. Sort. K.	C. Dev. adq. intracomunitaria	5.967	19.626	18.984	2.302	133.360	1.438	993	56	6.030	759	762	352.396
Sortutako Kuota, Guztira (1)	Total Cuota Devengada (1)	67.700	125.159	80.554	352.761	1.281.227	321.954	26.774	11.798	475.824	11.093	30.207	4.159.023
KENKARIAK KUOTAK: DEDUCCIONES. CUOTAS:													
Barne eragiketak	Operaciones interiores	41.986	84.465	43.351	275.291	866.262	243.790	23.784	12.772	278.252	6.068	71.547	2.991.300
Inportazioak	Importaciones	1.347	2.480	3.881	257	79.282	971	51	25	643	18	103	133.902
Batasun barruko eskurapenak	Adq. intracomunitarias	5.926	19.626	18.976	2.298	133.215	1.438	927	4	5.915	747	750	351.539
N.A. eta A.ko erregimen berezia	Rég. Esp. Agr. Gan. y Pesca	209	19		1	1.659				4		12	1.984
Bestelakoak	Resto		-17		-13	-19		107	10	0	23	-24	159
Kendutako Kuota, Guztira (2)	Total Cuota Deducida (2)	49.468	106.573	66.208	277.834	1.080.399	246.199	24.869	12.811	284.815	6.857	72.388	3.478.884
ERREGIMEN OROKORREKO DIFER. (3)=(1)-(2)	DIFERENCIA RÉGIMEN GENERAL (3)=(1)-(2)	18.233	18.586	14.346	74.927	200.828	75.756	1.905	-1.013	191.009	4.236	-42.181	680.139
ERREGIMEN ERRAZTUA RÉGIMEN SIMPLIFICADO													
Moduluak Guztira	Total Módulos	373	121	21	2.495	2.119	6.400			500		2.133	14.891
Batasun barruko eskurapenak	Adquisic. intracomunitarias	7			5	22	91			8		30	186
Beste sortzapen batzuk	Otros Devengos	3	4		11	164	633			7		216	1.039
Sortutako Kuota, Guztira	Total Cuota Devengada	383	125	21	2.511	2.305	7.124	0	0	515	0	2.379	16.116,8
Kenkariak	Deducciones	33	44		336	409	3.045			76		1.247	5.316
ERREGIMEN ERRAZTUKO DIFERENTZIA (4)	DIFERENCIA RÉGIMEN SIMPLIFICADO (4)	349	80	21	2.175	1.896	4.079	0	0	438	0	1.132	10.799
GIPUZKOARI EGOTZITAKO EMAITZA (5) = (3) + (4)	RESULT. ATRIBUIDO AL T.H. GIPUZKOA (5) = (3) + (4)	18.582	18.666	14.367	77.102	202.724	79.835	1.905	-1.013	191.448	4.236	-41.049	690.938
ORDAINDU BEHARREKOA	A INGRESAR	20.959	26.363	17.524	93.484	242.069	90.962	6.055	2.572	224.884	4.353	17.321	1.044.912
ITZULI BEHARREKOA	A DEVOLVER	1.913	8.391	3.183	13.326	36.781	11.746	3.736	2.793	27.726	36	51.159	333.305
KONPENTS. BEHAR. GEHIK.	INCR. A COMPENSAR	465	-695	-25	3.056	2.563	-619	413	792	5.710	81	7.211	20.669
Batasun barruko salmentak	Entregas intracomunitarias	44.190	216.916	158.718	7.318	406.028	20.508	4.218		32.982	2.660	5.655	2.978.957
Esportazioak	Exportaciones	14.562	25.092	49.892	16.467	250.736	207.979	17.064	679	57.184	149	7.744	1.781.046
Aitortzaile kopurua	N.º Contribuyentes	886	510	277	6.428	11.389	3.917	119	97	15.724	155	13.907	57.490
Aitorpen kopurua	N.º Declaraciones	3.593	2.340	1.252	25.627	47.480	16.094	874	410	62.462	671	45.442	225.076

Zenbatekoa mila eurokotan / Importe en miles de euros

E.5.9. TAULA AITORTUTAKO DATUEN BILAKAERA
CUADRO E.5.9. EVOLUCIÓN DE LOS DATOS DECLARADOS

KONTZEPTUA CONCEPTO	ENPRESA HANDIAK GRANDES EMPRESAS				ESPORTATZAILEAK EXPORTADORES				ERREGIMEN OROKORRA RÉGIMEN GENERAL				AITORPEN BATERATUA DECLARACION CONSOLIDADA (*)			
	2000	2001	2002	2003	2000	2001	2002	2003	2000	2001	2002	2003	2000	2001	2002	2003
BEZaren Oinarri Ezargarria																
Base Imponible I.V.A.	6.590.124	7.475.193	7.786.603	9.452.444	6.357.069	6.556.734	6.901.136	7.479.223	11.318.326	12.230.240	12.724.123	11.935.728	24.333.065	26.282.190	27.418.648	28.901.162
Baliok. errek.ren OE																
B.I. Recargo Equiv.	192.354	199.548	209.435	238.420	38.008	154.976	166.789	184.958	232.640	223.808	222.042	206.803	463.056	580.174	598.271	630.198
BEZaren kuota																
Cuota I.V.A.	945.368	1.074.767	1.116.142	1.350.651	970.352	989.454	1.042.799	1.126.565	1.593.289	1.720.360	1.771.431	1.665.138	3.537.280	3.803.305	3.947.742	4.163.531
Baliok. errek.ren kuota																
Cuota Rec. Equival.	3.167	3.297	3.458	3.850	1.320	3.359	3.496	3.797	4.466	4.402	4.109	3.960	8.953	11.067	11.063	11.608
BEZaren batez besteko tasa																
Tipo Medio I.V.A.	14,35	14,38	14,33	14,29	15,26	15,09	15,11	15,06	14,08	14,07	13,92	13,95	14,54	14,47	14,40	14,41
Baliok. errek.ren batez besteko tasa																
Tipo Medio R. Equiv.	1,65	1,65	1,65	1,61	3,47	2,17	2,10	2,05	1,92	1,97	1,85	1,91	1,93	1,91	1,85	1,84
Kenkariak																
Deducciones	748.243	836.610	845.867	1.008.778	1.078.255	1.106.814	1.155.282	1.216.558	1.195.078	1.237.933	1.291.966	1.250.192	3.035.119	3.190.492	3.298.895	3.484.200
Sarrerak																
Ingresos	216.551	251.587	282.936	371.412	86.468	94.595	99.443	117.568	487.912	558.144	565.436	542.046	808.375	917.552	960.580	1.044.912
Konpents. behar. gehikunt.																
Incr.a compensar	-1.598	-3.459	-5.259	4.901	793	6.154	5.034	-2.302	30.132	3.498	19.137	18.052	30.467	8.066	18.907	20.669
Itzulketak																
Devoluciones	17.856	13.591	14.462	20.787	192.258	202.443	203.396	206.066	55.103	67.818	62.725	105.088	266.792	285.605	281.763	333.305
Batasun barruko salmentak																
Entregas intracomunitarias	213.197	248.876	282.038	318.068	2.070.385	2.311.773	2.343.936	2.455.757	283.102	281.948	249.595	204.633	2.576.092	2.842.890	2.875.733	2.978.957
Aitorpen kopurua																
N.º declaraciones	6.723	7.727	8.118	9.381	5.318	5.657	5.856	6.125	173.084	177.672	179.838	182.111	215.468	219.450	221.153	225.076

Zenbatekoa mila eurokotan / Importe en miles de euros

(*) **Erregimen erraztuan aitortutako datuak barne direlarik.**

Incluidos los datos declarados por el Régimen Simplificado.

6. OGASUNEKO ORGANOEEN KUDEA-KETA. 2003KO EKITALDIA

6.0. SARRERA

Apartatu honetan zergen ordainarazpenarekin zer ikusia duten unitateen jardura kuantifikagarriak jasotzen dira.

Ikuskaritza lanak 41.247 mila euroko zerga zorra jarri du agerian 2003an, %14,7 gehiago 2002. urtearekin alderatuta. Ikuskatutako zergadun kopurua zertxobait jaitsi da: 388 ikuskatu dira guztira, aurreko ekitaldian baino %0,5 gutxiago.

Ordainarazte bidean bildutako zorraren kudeaketak hirugarren urtez segidan jaitsi du amaierako saldoa. Sarrerak gehitu egin direlako gertatu da 2003an beherakada hori, eta gehikuntza horrek, orobat, urte amaieran ordainarazte bidean kobratzeko zegoen zorra %4,4 murriztea ekarri du.

Ordainketen gerorapen eta zatikapenei dagokienez, 2003. urtean gora egin du ebatzitako espedienteen kopuruak, nahiz eta eskaerak igo direnez (%13,6) ekitaldi amaieran 47 espediente gehiago geratu diren ebatzi gabe (%34,3).

Auzitegi Ekonomiko-Administratiboaren kudeaketari dagokionez, esan behar da 2003an aurkeztutako erreklamazio kopuruak behera egin duela berriro (-%38). Ebatzitako erreklamazio kopurua ere txikiagoa izan arren (-%41,8), ekitaldi amaieran ebatzi gabe geratu diren erreklamazioak %34,3 jaitsi dira.

Foru Aldundiko departamentuetan gertatu den aldatetaren ondoren, **Araugintzako eta Lege Aholkularitzako Zerbitzuak** araugintza arloan eta zerga nahiz lege aholkularitzarenean bete ditu bere eginkizunak.

Kapitulu honek bost apartatu ditu:

- Lehenengoak ikuskaritzak ekitaldian egin duen jarduketaren berri ematen du, eta aurreko urtean egindakoarekin alderatzen.
- Bigarrenak erakusten du nola kudeatu den ekitaldian ordainarazte bidean izan den zorra.
- Hirugarrenak, ordainketen gerorapen eta zatikapenei dagokienak, eskaera kopurua eta ukatutako nahiz onartutako espediente kopurua jasotzen ditu, egoera berezi horretan dagoen zorraren zenbatekoa ere azaltzeaz gainera.

6. GESTIÓN DE ÓRGANOS DE HACIENDA. EJERCICIO 2003

6.0. INTRODUCCIÓN

En este apartado se recogen aquellas actividades cuantificables de las diferentes unidades relacionadas con la exacción tributaria.

La deuda tributaria puesta de manifiesto por la **actividad inspectora** en 2003 ha sido de 41.247 miles de euros, cuantía que supone un incremento del 14,7% con respecto a la de 2002. El número de contribuyentes inspeccionados ha descendido levemente: han sido 388, un 0,5% menos que en el ejercicio anterior.

La **gestión recaudatoria de la deuda en ejecutiva** ha hecho descender su saldo final por tercer año consecutivo. En 2003 este descenso se ha debido al aumento de los ingresos, lo que ha originado que al final del año la deuda pendiente en ejecutiva sea un 4,4% menor.

Con respecto al **aplazamiento y fraccionamiento de pago**, en 2003 aumenta el número de expedientes resueltos, aunque debido al incremento de las solicitudes (13,6%), el número de expedientes pendientes de resolver al final del ejercicio se incrementa en 47 (34,3%).

En cuanto a la gestión del **Tribunal Económico-Administrativo**, en 2003 vuelve a descender el número de reclamaciones interpuestas (-38%) y, a pesar de que también es menor el número de reclamaciones resueltas (-41,8%), las reclamaciones pendientes de resolver a final del ejercicio disminuyen un 34,3%.

El **Servicio de Desarrollo Normativo y Asesoramiento Jurídico**, tras la modificación departamental de la Diputación Foral, ha realizado sus actuaciones en el ejercicio tanto en el área de desarrollo normativo como en el de asesoramiento jurídico-tributario.

El presente capítulo consta de cinco apartados:

- El primero informa sobre la actuación inspectora en el ejercicio y la compara con la realizada el año anterior.
- El segundo muestra la gestión de la deuda en ejecutiva a lo largo del ejercicio.
- En el tercero, el correspondiente al aplazamiento y fraccionamiento de pago, se recoge tanto el número de solicitudes como de expedientes concedidos o denegados así como la cuantía de la deuda que se encuentra en esta situación especial.

- Laugarren apartatuan Foru Auzitegi Ekonomiko-Administratiboaren jarduketa da hizpide. Aurkeztutako erreklamazioak, emaitzak eta haien sailkapena zerga kontzeptuen arabera aztertzen ditu.
- Azkenik, bosgarren apartatuak Araugintzako eta Lege Aholkularitzako Zerbitzuak egindako kudeaketa biltzen du.

6.1. IKUSKARITZAREN KUDEAKETA

6.1.1. IKUSKARITZAREN KUDEAKETA EKITALDIAN

2003. urtean 388 zergadun egiaztatu dira, eta egin zaizkien aktek 41.247 mila euroko zerga zor baliokidea eman dute guztira, aurreko ekitaldian baino %14,7 gehiago.

6.1 grafikoan ikuskaritzaren kudeaketa laburbiltzen da zerga kontzeptuen arabera banatuta. Kontuan eduki behar da ikuskatutako zergadun kopuru osoa kontzeptuka batutakoena baino txikiagoa dela zergadun batzuek kontzeptu batengatik baino gehiagorengatik jaso dituztelako aktak.

Zerga moten arabera banatuta:

- Zuzeneko zergak zerga zor baliokide osoaren %65,9 metatzen dute. Horien artean:
 - Sozietateen gaineko zergak du pisurik handiena: zorraren %38,1, eta gehiena zergaren kuota diferentzialari dagokio.
 - Errenta zergak bigarren tokia hartzen du %23,3rekin. Haren barruan, kuota diferentzial garbiak lortu du zenbatekorik handiena, 6.195 mila euro guztira (zor osoaren %15).
- Zeharkako zergak zorraren %25,7 dira, eta gehiena BEZari dagokio, 10.166 mila euroekin %24,6 metatzen duelako.
- Zigorrak, urraketa larriengatik sortuak batik bat, ekitaldiko zerga zor baliokide osoaren %8,3 dira.

Ikuskatutako zergadun kopuruak ez du sortutako zorraren zenbatekoek ageri duten banaketa bera: kopururik handiena PFEZri dagokio, eta atzetik BEZA eta sozietateen gaineko zerga datoz.

- El cuarto apartado contiene la actuación del Tribunal Económico-Administrativo Foral, analizando las reclamaciones presentadas, sus resultados y su clasificación en función de los conceptos tributarios que las originan.
- El quinto apartado recoge la gestión realizada por el Servicio de Desarrollo Normativo y Asesoramiento Jurídico.

6.1. GESTIÓN INSPECTORA

6.1.1. GESTIÓN INSPECTORA EN EL EJERCICIO

A lo largo de 2003 se han comprobado 388 contribuyentes, a los que se les han instruido actas por una deuda tributaria equivalente global de 41.247 miles de euros, cuantía superior en un 14,7% a la del ejercicio anterior.

En el gráfico 6.1. se recoge el resumen de la gestión inspectora, distribuida por conceptos tributarios. Ha de tenerse en cuenta que el total de los contribuyentes inspeccionados resulta inferior a su suma por conceptos, debido a que hay contribuyentes con actas por varios conceptos tributarios.

Por tipos de impuestos:

- Los directos concentran el 65,9% del total de la deuda tributaria equivalente. De entre ellos:
 - El impuesto sobre sociedades es el de mayor peso: 38,1% de la deuda y corresponde casi todo a la cuota diferencial del impuesto.
 - El impuesto sobre la renta ocupa el segundo lugar con el 23,3%. Dentro de él la cuota diferencial neta es el concepto de mayor cuantía con 6.195 miles de euros (el 15% del total de la deuda).
- Los impuestos indirectos concentran el 25,7% de la deuda, y corresponden en su mayoría al IVA, que con 10.166 miles de euros representa el 24,6%.
- Las sanciones, sobre todo generadas por infracciones graves, acumulan el 8,3% de la deuda tributaria equivalente del ejercicio.

La distribución del número de contribuyentes inspeccionados es distinta a la de las cuantías de la deuda generada: el mayor número corresponde al IRPF, seguido del IVA y del impuesto sobre sociedades.

GRÁFICO 6.1. GRAFIKOA
Ikuskaritzaren kudeaketaren laburpena zerga kontzeptuen arabera
 Resumen de la gestión inspectora por conceptos tributarios

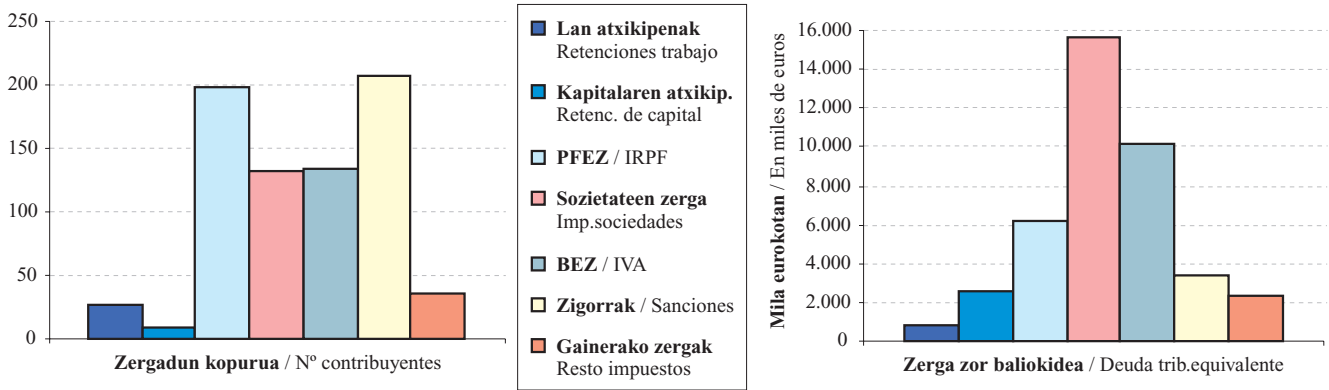

Eranskinaren 6.1. taulan xehetasunez jaso dugu zein den ikuskaritzak 2003an egindako kudeaketaren emaitza. Bertan **zerga zor baliokidearen** osagai guztiak ikus daitezke, hau da:

- Ordaindu beharreko zerga zorra, ondoko hauek batuz osatua:
 - Sortutako kuotak
 - Berandutza interesak
 - Itundutako zergen zenbateko osoaren ondoren berezita ageri diren zigorrak.
- Itzultzeko eskatu den kuotaren murrizpena, hau da, itzultzeko eskaera behin eginik, eta ikuskatuak izan ondoren itzultzekoak ez izateagatik berreskuratu diren kuoten zenbatekoa.
- Konpentsatu beharrekoa izanik, bidezko egiaztapenak egin ondoren konpentsagarri gertatu ez den oinarri ezargarriaren zenbatekoa. Dena den, konpentsatu behar da kontzeptu honen zenbatekoa ez dela zor osoan integratzen lehen aipatutako taulan ageri den kopuruagatik, hari dagokion zerga zor baliokideagatik baizik.

Egin diren aktek 41.247 mila euroko zerga zor baliokidea sortu dute ekitaldian, honela banatzen dena:

- %5,9 konpentsatu beharreko oinarri ezargarriaren murrizpenari dagokio.
- %10,2 itzultzeko eskatu den kuotaren murrizpenagatik sortu da.
- Zor baliokidearen %84 ordaindu beharreko zerga zorra da.

El detalle del resultado de la gestión inspectora de 2003 aparece recogido en el cuadro 6.1. del anexo, donde se muestran todos los componentes que conforman la **deuda tributaria equivalente**:

- La deuda tributaria a ingresar, formada por la suma de:
 - Las cuotas generadas
 - Los intereses de demora
 - Las sanciones que figuran de forma diferenciada tras el total de tributos concertados.
- La reducción de la cuota a devolver solicitada, es decir, la cuantía de las cuotas en que se solicitaba devolución y que, tras su inspección, se ha comprobado que no correspondía y se han recuperado.
- El importe de la base imponible a compensar que, tras las comprobaciones pertinentes, deja de ser compensable. Pero ha de tenerse en cuenta que el importe de este concepto no se integra en el total de la deuda por la cuantía que figura en el cuadro antes mencionado, sino por la deuda tributaria equivalente que representa.

Las actas instruidas han generado a lo largo del ejercicio una deuda tributaria equivalente total de 41.247 miles de euros, de los que:

- El 5,9% corresponde a la reducción de la base imponible a compensar.
- Un 10,2% es la reducción de la cuota a devolver solicitada.
- El 84% de la deuda equivalente corresponde a la deuda tributaria a ingresar.

Azken zor hori 34.632 mila eurokoa da, eta honela dago osatua:

- %65,0 22.496 mila euroko kuotek osatzen dute.
- %25,1 berandutza interesetatik dator.
- Gainerako %9,9a zigorrak dira.

Esta última deuda asciende a 34.632 miles de euros y está formada:

- En un 65,0% por cuotas que ascienden a 22.496 miles de euros.
- El 25,1% corresponde a los intereses de demora.
- El restante 9,9% proviene de las sanciones.

GRÁFICO 6.2. GRAFIKOA
Ordaindu beharreko zerga zorraren banaketa zerga kontzeptuen arabera
 Distribución de la deuda tributaria a ingresar por conceptos tributarios

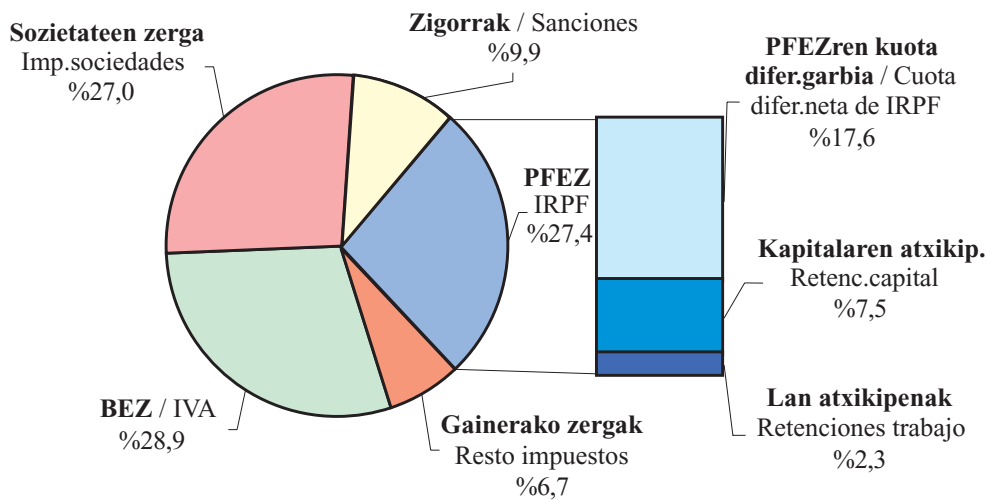

6.2. grafikoan ikus daitekeenez, **ordaindu beharreko zorra** zerga kontzeptuen arabera banatzean zuzeneko zergak nagusitzen dira (%59,9); zeharkako zergak, berriz, %30,2 dira, eta zigorrak %9,9.

Zuzeneko zergen barruan, bilketan pisu gehien duten bi zergen artean banatzen da zorra:

- %27,4 Errenta Zergak hartzen du, eta portzentaje hori honela banatzen da bere hiru kontzeptuen artean:
 - Zergaren kuota diferentzial garbia: %17,6.
 - Kapital higikorren eta higiezinaren atxikipenak: %7,5.
 - Lan etekinen atxikipenak: %2,3.
- Ekitaldian ordaindu beharreko zorraren %27,0 sozietateen gaineko zergari dagokio.

Según se aprecia en el gráfico 6.2., la distribución por conceptos tributarios de la **deuda a ingresar** corresponde en su mayoría a los impuestos directos (59,9%), frente al 30,2% de los indirectos y al 9,9% de las sanciones.

Dentro de los impuestos directos, la deuda se distribuye entre los dos tributos con mayor peso recaudatorio:

- El 27,4% se concentra en el IRPF, que se reparte entre los tres conceptos que lo forman:
 - La cuota diferencial neta del impuesto (17,6%).
 - Las retenciones por capital mobiliario e inmobiliario (7,5%).
 - Las retenciones en los rendimientos de trabajo (2,3%).
- El 27,0% de la deuda a ingresar del ejercicio corresponde al impuesto sobre sociedades.

Zeharkako zergei dagokienez:

- BEZak %28,9 hartzen du, eta taldean pisu gehien duena da.
- Ondare eskualdaketen eta egintza juridiko dokumentatuen gaineko zergak %1,1 biltzen du.
- Zerga bereziak %0,1 dira.

6.1.2. IKUSKARITZAREN KUDEAKETAREN BILAKAERA

Aurreko urtearekin konparatuta, 2003an kudeatutako zorra 5.288 mila euro gehitu da, %14,7 gehiago.

2000-2003 epealdian **zerga kontzeptu nagusiek zenbateko osoan izan duten partaidetzaren bilakaerak** (ikus 6.3. grafikoa), ondoko hau erakusten du nagusiki:

- Hiru ekitalditan pisua galdu eta gero, BEZak nabarmen egiten duela gora 2003an (%276,5 hain zuzen 2002. urtearen aldean).
- Sozietateen gaineko Zerga 2001ean igo eta 2002an jaitsi ondoren, 2003an gora egiten du berriro partaidetzarik handiena ekitaldi horretan lortuz (zerga zor baliokide osoaren %38,1).
- “Gainerako zergak” kontzeptua ikaragarri gehitzen da 2002an zerga bereziak direla-eta.
- PFEZgatik sortutako zorra azken bi ekitaldietan gutxitzen da.

Con respecto a la imposición indirecta:

- El IVA representa el 28,9% y acumula el mayor peso del grupo.
- El impuesto sobre transmisiones patrimoniales y actos jurídicos documentados supone un 1,1%.
- Los impuestos especiales, con el 0,1%.

6.1.2. EVOLUCIÓN DE LA GESTIÓN INSPECTORA

Con respecto al año anterior la deuda total instruida en 2003 ha aumentado en 5.288 miles de euros, un 14,7%.

La **evolución de la participación de los distintos conceptos impositivos en el total** durante el periodo 2000-2003, recogida en el gráfico 6.3., muestra principalmente:

- El importante aumento producido en el IVA en 2003 (incremento del 276,5% respecto a 2002), después de tres ejercicios en que fue perdiendo peso.
- El impuesto sobre sociedades presenta un crecimiento en 2001, disminución en 2002 y nuevo incremento en 2003, ejercicio en que alcanza la mayor participación (38,1% de la deuda tributaria equivalente total).
- El concepto “resto de impuestos” aumenta espectacularmente en 2002 debido a los impuestos especiales.
- Disminución de la deuda generada por IRPF en los dos últimos ejercicios.

GRÁFICO 6.3. GRAFIKOA
Zerga zor baliokidearen banaketaren bilakaera
Evolución de la distribución de la deuda tributaria equivalente

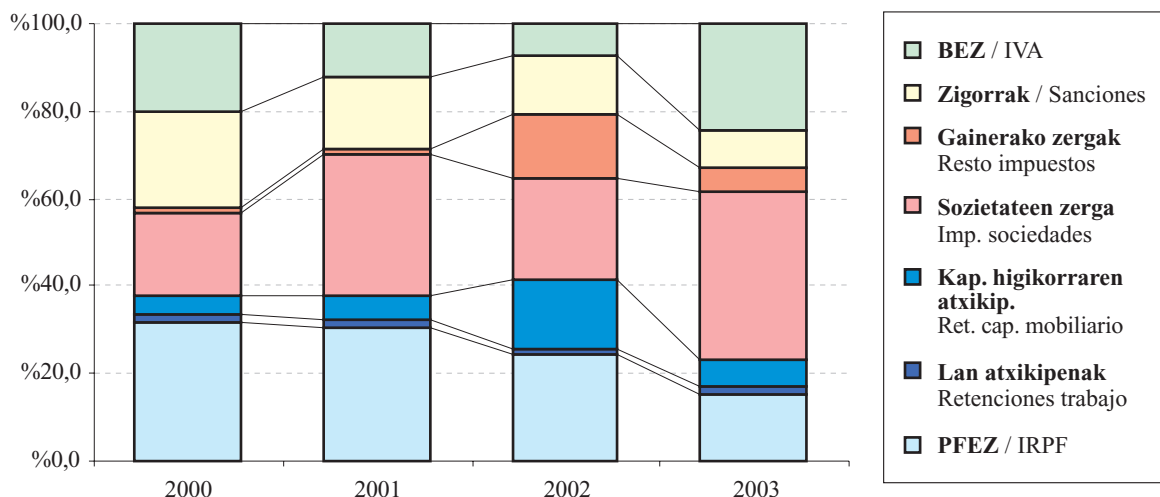

Zenbatekoen bilakaera aztertzean azken bi ekitaldietako datuak baino ez dugu kontuan hartuko, 6.4. grafikoan ikus daitekeen bezala.

Oro har hartuta, 2003ko ekitaldian gorabehera handiak izan dira zergetan: BEZak eta sozietateen gaineko zergak gorakada nabarmenak izan dituzte; aldiz, kapitalaren atxikpenak, PFEZ eta “gainerako zergak” jaitسي egin dira. Horrek guztiak zerga zor baliokidea %21,5 handitzea ekarri du (zigorrek sartu gabe).

Bestalde, zigorren zenbateko osoak (urraketa larri nahiz arinengatik sortuak) beherantz segitu du 2003an: 1,4 milioi euro gutxitu dira (%28,9).

Gainerako zergen barruan, zerga zor baliokidea %54,2 jaitسي da, eta hauek izan dira horren arrazoiak:

- 2002an bolumen itzela lortu eta gero, zerga bereziak 4.272 mila euro jaitسي dira 2003an.
- Ondarearen gaineko zergak ere behera egin du (244 mila euro gutxiago).
- Ez-egoiliarren errentaren gaineko zergaren atxikpenak 1.772 mila euro gehitu dira.
- Azkenik, ondare eskualdaketen eta egintza juridiko dokumentatuen gaineko zerga 273 mila euro handitu da.

Al analizar la **evolución de las cuantías** sólo vamos a tener en cuenta los datos de los dos últimos ejercicios, como se ve en el gráfico 6.4.

En conjunto, en el ejercicio 2003 se han producido fuertes variaciones en los impuestos: muy importantes incrementos en IVA e impuesto de sociedades y disminución en retenciones de capital, IRPF y “resto de tributos“. El resultado global ha sido el crecimiento del 21,5% de la deuda tributaria equivalente (sanciones excluidas).

Por su parte, las sanciones totales (por infracciones graves y simples) continúan descendiendo en 2003: disminuyen en 1,4 millones de euros (28,9%).

Dentro del grupo de resto de tributos, la deuda tributaria equivalente ha descendido en un 54,2% debido a:

- Después del extraordinario volumen que los impuestos especiales alcanzaron en 2002, en 2003 disminuyen en 4.272 miles de euros.
- El impuesto sobre el patrimonio también se reduce en 244 miles de euros.
- Las retenciones por el impuesto sobre la renta de no residentes aumentan en 1.772 miles de euros.
- El impuesto sobre transmisiones patrimoniales y actos jurídicos documentados ha crecido en 273 miles de euros.

GRÁFICO 6.4. GRAFIKOA
Zerga zor baliokidea
Deuda tributaria equivalente

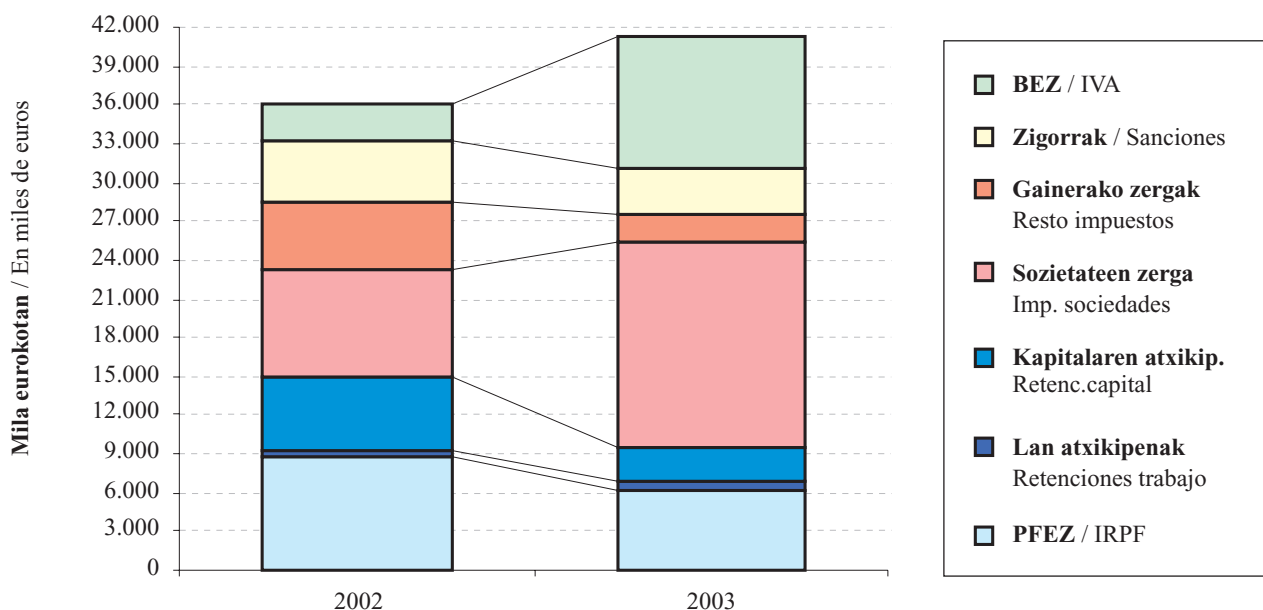

Errenta zergagatik 2003an sortutako zerga zor baliokideak behera egin du:

- Kuota diferentziala 2.611 mila euro gutxitu da (%29,6).
- Kapitalaren atxikipenak goranzko joera hautsi eta %54,7 jaitsi dira.
- Lanaren atxikipenak %78,7 gehitu dira azken ekitaldian, baina igoera hori ez da nahikoa gertatu beste osagaietan izandako beherakada konpentsatzeko.

Gehikuntzarik handiena, bai balio absolutuan eta bai erlatiboan, %276,5ekoa da eta BEZari dagokio, bere zerga zor baliokidea aurreko urtekoa baino 7,5 milioi euro handiagoa izan delako. Hazkunde hori guztiz nabarmentzekoa da, 2000. urteaz geroztik etengabeko jaitsierak izan dituela kontuan izanik.

Atzetik sozietateen gaineko zerga dator: 7,4 milioi euro gehitu da, hots, %89. Igoera horrek 2001eko mailetan uzten du kontzeptu honengatik ikuskatutako zorra, 2002. urtean erdira murriztu zena.

La deuda tributaria equivalente en 2003 por el impuesto sobre la renta descende:

- La cuota diferencial descende en 2.611 miles de euros (un 29,6%).
- Las retenciones de capital rompen la tendencia alcista y descienden un 54,7%.
- Las retenciones de trabajo aumentan en el último ejercicio un 78,7%, no siendo suficiente este incremento para compensar la disminución en el resto de componentes.

El impuesto con mayor incremento, tanto en valor absoluto como relativo, es el IVA, que, con una deuda tributaria equivalente 7,5 millones superior a la del ejercicio anterior, ha aumentado un 276,5%. Destaca este importante incremento, sobre todo tras las continuas disminuciones desde el ejercicio 2000.

Le sigue el impuesto sobre sociedades: presenta una subida de 7,4 millones de euros, es decir, del 89%. Este incremento sitúa la deuda inspeccionada por este concepto en niveles del ejercicio 2001, después de que en 2002 se redujera a la mitad.

GRÁFICO 6.5. GRAFIKOA
Zerga zor baliokidearen banaketa portzentalak
Distribución porcentual de la deuda tributaria equivalente

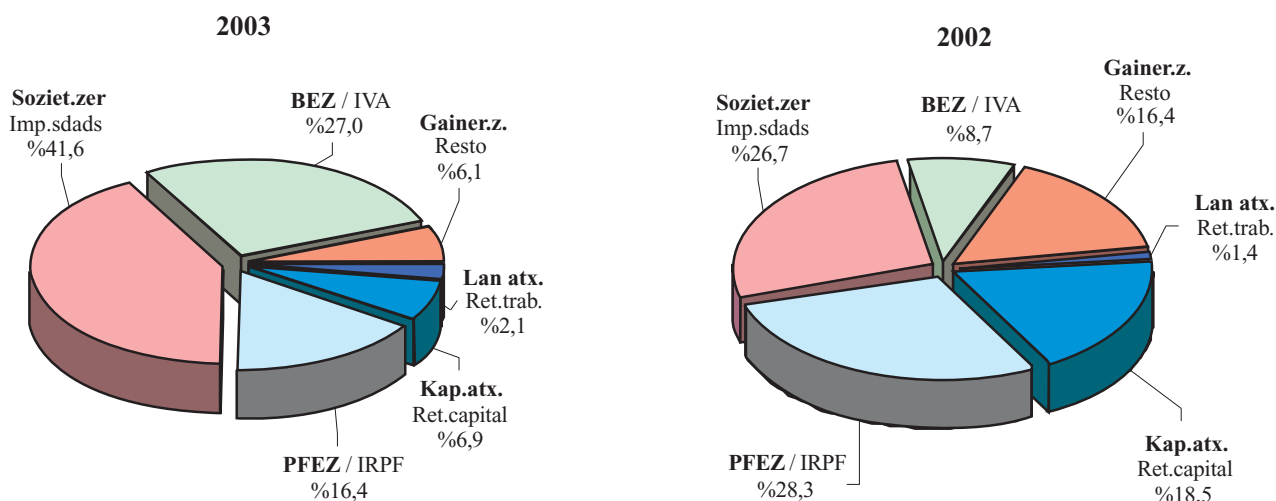

Zerga bakoitzak zerga zor baliokidearen zenbateko osoan (zigorrek sartu gabe) duen partaidetza portzentalak aldaketak erakusten ditu 2002tik 2003ra bitartean. 6.5. grafikoan ikus daitekeenez, diferentziarik handienak zerga hauetan ageri dira:

La participación porcentual de cada impuesto en el total de deuda tributaria equivalente (sanciones excluidas) varía de 2002 a 2003. Como muestra el gráfico 6.5., las mayores diferencias se encuentran en:

- Hazkunderik handiena BEZak lortu du, zorraren %8,7 izatetik %27,0 izatera pasa baita.
- Sozietateen gaineko Zergak hamabost puntu gehitu du bere pisua, eta ikuskatutako zor osoaren %41,6 hartzen du.
- Gainerako zergen apartatuak partaidetza galdu du: hauek %16,4tik %6,1era pasatu dira zerga berezien beherakadagatik, eta hori nahiz eta ez-egoiliarren errentari egindako atxikpenak gehitu egin diren.
- Errenta Zergaren kuota diferencialak ere hamabi punta portzentual galdu ditu %16,4ra iristeraino.
- Kapitalaren atxikpenak 11,6 puntu jaitsi dira.

2000-2003 epealdian ikuskaritzak egin duen kudeaketaren bilakaera aztertzeko aintzat hartzen den beste osagai bat **zergadun bakoitzeko batez besteko zorra** da (6.6. grafikoa). Zor honek zergadun kopurua eta ekitaldi bakoitzean ordaindu beharreko zerga zorra erlazionatzen ditu. Kontuan eduki behar da zor hori kuotek, zigorrak eta berandutza interesek bakarrik osatzen dutela.

2003an 388 zergaduni ireki zaizkie aktak, guztira ordaindu beharreko zorra 34.632 mila eurokoa izan delarik. Hortaz, zergadun bakoitzeko batez besteko zorra 89.258 eurokoa izan da.

- El IVA registra el mayor incremento, pues pasa de representar un 8,7% de la deuda a suponer el 27,0%.
- El impuesto sobre sociedades también aumenta su peso en quince puntos, alcanzando el 41,6% de la deuda total inspeccionada.
- El apartado resto de impuestos pierde participación: pasa de ser el 16,4% al 6,1% debido al descenso en los impuestos especiales y a pesar del incremento de retenciones sobre la renta de no residentes.
- También la cuota diferencial del IRPF desciende doce puntos porcentuales hasta el 16,4%.
- Las retenciones de capital disminuyen en 11,6 puntos.

Otro componente del análisis de la evolución de la gestión inspectora en el periodo 2000-2003 es la **deuda media por contribuyente** (gráfico 6.6.). En esta deuda media se relaciona el número de contribuyentes y la deuda tributaria a ingresar en cada ejercicio. Ha de tenerse en cuenta que está formada únicamente por las cuotas, las sanciones y los intereses de demora.

En 2003 se han instruido actas a 388 contribuyentes, generando una deuda total a ingresar de 34.632 miles de euros. Por lo tanto, la deuda media por contribuyente ha ascendido a 89.258 euros.

GRÁFICO 6.6. GRAFIKOA
Ikuskaritzaren kudeaketaren bilakaera
Evolución de la gestión inspectora

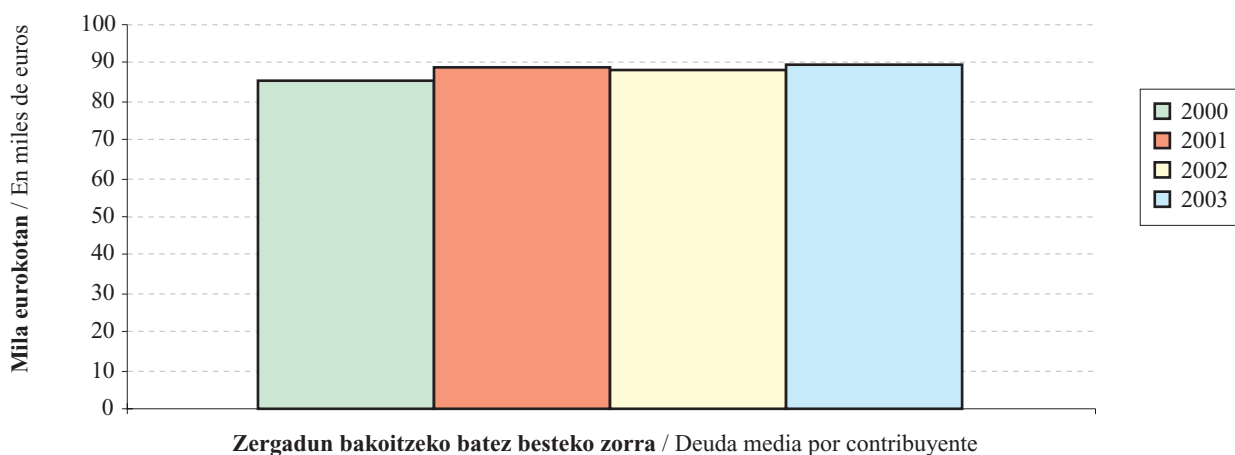

Aurreko urtearekin konparatuta, ondoko hau nabarmendu daiteke:

En comparación con el año anterior cabe resaltar que:

- Bi kontzeptuek kontrako bilakaera izan dute:
 - Zergadun kopurua %0,5 jaitsi da.
 - Zorraren zenbatekoa %0,3 gehitu da.
- Zergadun bakoitzeko batez besteko zorraren zenbatekoa aurreko ekitaldikoaren parekoa da: %0,9 igo da.

Aztertutako urteetan:

- Ikuskatutako zergadun kopuruak gorabeherak ageri ditu: 2001ean igo egiten da, baina 2002 eta 2003an behera egiten du, eta azken ekitaldi horretan epealdiko minimoa lortzen du.
- Ordaindu beharreko batez besteko zerga zorra ez da ia aldatzen 2002an, eta 2003an oso gutxi gehitzen da.

6.2. ZERGABILKETA ORDAINARAZTE BIDEAN

Ordainarazte bidean egon den zorraren zenbatekoak behera egin du 2003. urtean. Ekitaldi hasierako eta amaierako egoerak konparatzen baditugu 7.694 mila euroko gutxipena dagoela ohartzen gara, urtearteko bariazio tasa -%4,4koa izan delarik.

Ekitaldiaren hasieran kobratzeko zegoen zorra, 176.477 mila euro guztira, 40.597 mila euro gehitu da. Kobratu gabeko zorraren zenbateko osotik, 15.897 mila euro izan dira ordainduak, eta 32.394 mila eurori baja eman zaie. Horren ondorioz, ekitaldi amaieran 168.783 mila euroko zorra geratu da ordainarazte bidean.

2000-2003 epealdian kudeatutako zergabilketaren bilakaerak erakusten du **ekitaldi amaieran kobratu gabeko zorra** gutxituz joan dela: %14,9 2001ean, %9,5 2002an eta %4,4 2003an.

Zordunketak, hau da, ekitaldiaren barruan ordainarazte bidera igaro den zorra, 1.646 mila euro gehitu dira 2003an (%4,2). 2001ean %61,1 gehitu ziren, eta 2002an %62,4 jaitsi.

Ekitaldi hasierako zorra eta urtean zehar izan diren zordunketak batzen baditugu **kudeatu beharreko zorrosoa** lortzen da. 2001ean zor hori %22,3 gehitu zen. Aldiz, hurrengo bi ekitaldietan behera egin du: %29,7 eta %7,2 hurrenez hurren.

Bestalde, **sarrerak** 4.266 mila euro jaitsi dira 2001ean eta 2002an, tasak hauek izanik: -%1,3 2001ean

- Los dos conceptos han seguido una evolución de signo contrario:
 - El número de contribuyentes ha descendido un 0,5%.
 - El montante de la deuda ha aumentado un 0,3%.
- El importe de la deuda media por contribuyente se mantiene similar al del ejercicio anterior: se incrementa en un 0,9%.

A lo largo de los años recogidos:

- El número de contribuyentes inspeccionados presenta altibajos: aumentan en 2001 y descienden en 2002 y 2003. En este último ejercicio alcanza el mínimo del periodo.
- La deuda tributaria media a ingresar crece en 2001, apenas varía en 2002 y crece mínimamente en 2003.

6.2. GESTIÓN RECAUDATORIA EN EJECUTIVA

A lo largo de 2003 el importe debido de la deuda en ejecutiva ha disminuido. Comparando la situación al inicio y al final del ejercicio se aprecia un descenso de 7.694 miles de euros, con una tasa de variación interanual de -4,4%.

La deuda pendiente al inicio del ejercicio, 176.477 miles de euros, se ha visto incrementada en 40.597 miles. Del total de la deuda pendiente se han ingresado 15.897 miles de euros y han sido dados de baja 32.394 miles, quedando al final del ejercicio un total de deuda en vía ejecutiva por importe global de 168.783 miles de euros.

La evolución de la gestión recaudatoria en el periodo 2000-2003 muestra que la **deuda pendiente al final del ejercicio** ha ido disminuyendo: un 14,9% en 2001, un 9,5% en 2002 y un 4,4% en 2003.

Los **cargos**, o deuda que pasa durante el ejercicio a la vía ejecutiva, han aumentado en 2003 en 1.646 miles de euros (un 4,2%). También en 2001 aumentaron un 61,1%, mientras que en 2002 disminuyeron un 62,4%.

La suma de la deuda al inicio del ejercicio más los cargos producidos a lo largo del mismo dan lugar a la **deuda total a gestionar**. En 2001 esta deuda había aumentado un 22,3%. Por el contrario, en los dos ejercicios siguientes ha disminuido: un 29,7% y un 7,2%, respectivamente.

Por otra parte, los **ingresos** descienden en 2001 y 2002 en 4.266 miles de euros con tasas del -1,3% en

eta $-21,5$ 2002an. Aldiz, 2003. urtean, $8,5$ hazi dira. **Bajak eta bestelako hartzeak** desberdin ageri dira beren portaeran, zeren eta 2001ean asko igo eta gero ($396,2$), hurrengo ekitaldian behera egiten baitute ($-64,1$ eta $-24,2$ hain justu).

2001 y del $-21,5\%$ en 2002. En 2003, en cambio, experimentan un aumento del $8,5\%$. Distinto comportamiento presentan las **bajas y otras datas** ya que aumentan de forma muy importante en 2001 (un $396,2\%$), descendiendo en los siguientes ejercicios (tasas de $-64,1\%$ y $-24,2\%$, respectivamente).

GRÁFICO 6.7. GRAFIKOA
Ordainarazte bidean kudeatutako zergabilketaren bilakaera
Evolución de la gestión recaudatoria en ejecutiva

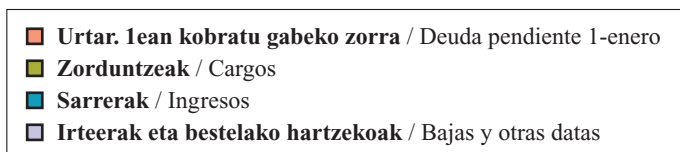
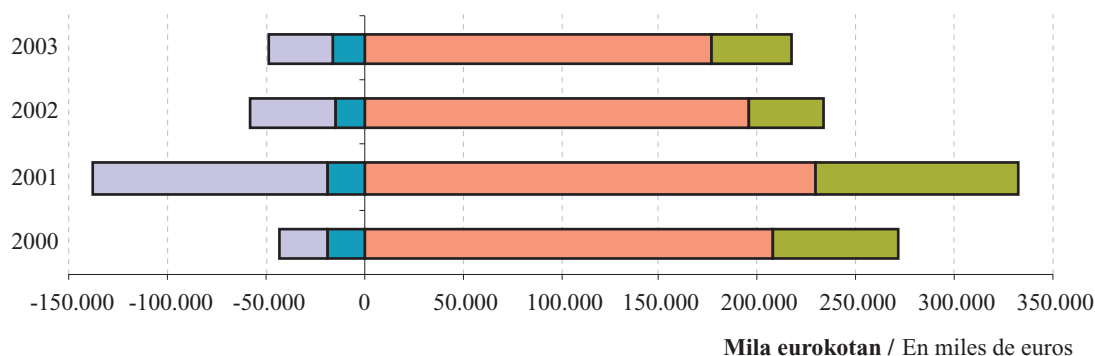
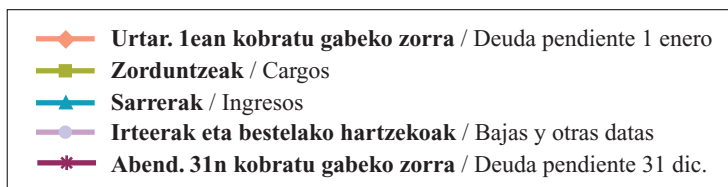
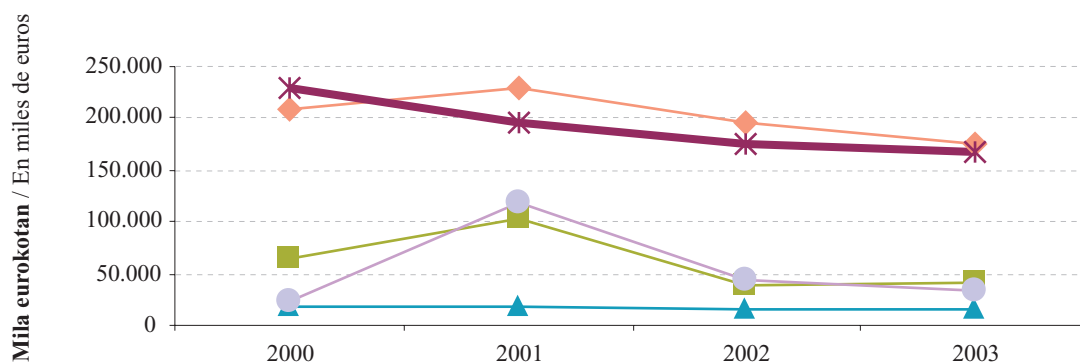

2003. urtearen hasieran eta amaieran ordainarazte bidean zegoen zorra zerga moten arabera banatuz gero (ikus 6.8. grafikoa), agerian jartzen da zor gehiena bi zergatan biltzen dela:

- BEZak %39,2 metatzen du ekitaldiaren hasieran, eta %39,7 ekitaldiaren amaieran.
- PFEZk ordainarazte bidean dagoen zor osoaren %39,2 hartzen du ekitaldiaren hasieran, eta %38,8 haren amaieran.

El detalle de la distribución por tipos de impuestos de la deuda en ejecutiva pendiente al inicio y al final del ejercicio 2003 (gráfico 6.8.) pone de relieve la importancia de dos tributos en los que se acumula la mayoría de la deuda:

- El IVA, que concentra el 39,2% al inicio y el 39,7% al final del ejercicio.
- El IRPF, que recoge el 39,2% al inicio y el 38,8% del total de la deuda en ejecutiva al final del ejercicio.

GRÁFICO 6.8. GRAFIKOA
Ordainarazte bidean kudeatutako zergabilketaren banaketa kontzeptuen arabera
 Distribución por conceptos de la gestión recaudatoria en ejecutiva

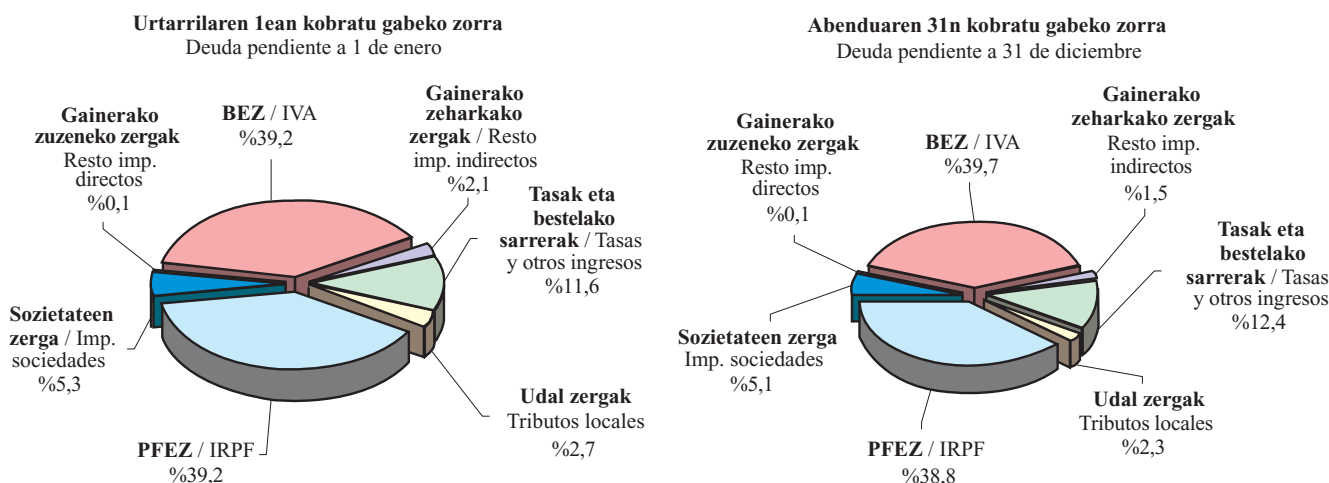

Aurreko grafikoan ikus daitekeenez, ordainarazte bidean dagoen zorra kontzeptuen arabera banatzean oso aldaketa gutxi antzematen dira 2003an.

Ekitaldiaren hasieran:

- Kobratu gabeko zenbatekoaren %44,5 zuzeneko zergetatik dator, eta zor gehiena pertsona fisikoen errentaren gaineko zergari dagokio, lan atxikipenen apartatuagatik.
- Zeharkako zergak zor osoaren %41,2 hartzen dute, eta zor gehiena Balio Erantsiaren gaineko Zergak biltzen du.
- Tasak eta bestelako sarrerak zorraren %11,6 dira, eta zigorrek metatzen dute zor gehiena.

Según se aprecia en el gráfico anterior, la estructura por conceptos de la deuda en ejecutiva se mantiene a lo largo de 2003, con pequeñas variaciones.

Al inicio del ejercicio:

- El 44,5% de la cuantía pendiente proviene de los impuestos directos; la mayor parte de esta deuda corresponde a las retenciones del trabajo por el impuesto sobre la renta de las personas físicas.
- Los impuestos indirectos suponen el 41,2% del total, siendo el impuesto sobre el valor añadido el de mayor cuantía adeudada.
- Las tasas y otros ingresos representan el 11,6%, y son las sanciones las que acumulan una mayor deuda.

- Kobratu gabeko zorraren gainerako %2,7a udal zergei dagokie, eta zenbatekorik handiena Jar-duera Ekonomikoen gaineko Zergatik dator.

Kobratu gabeko zor osoaren gaineko portzentaje horiek berdintsu mantendu dira ekitaldi amaieran:

- Zuzeneko zergek, urtean %5,3 jaitsi arren, portzentajerik handienekoak izaten segitzen dute: %44,1. Pisu erlatibo apur bat galdu dute.
- Zeharkako zergak ere jaitsi egin dira (%4,6), zenbateko osoa baino bi dezima portzentual gehiago. Horren ondorioz, pisu erlatiboa galdu eta zorraren %41,1 hartzen dute.
- Tasak eta bestelako sarrerak dira igo diren bakarrak, %2,8 hain zuzen, eta horren ondorioz, %12,4raino gehitu dute beren partaidetza.
- Udal zergek %16,6 murriztu dute beren zorra, eta urtearen amaieran ordainarazte bidean dagoen zorraren %2,3 baino ez dute hartzen.

6.3. ORDAINKETEN GERORAPEN ETA ZATIKAPENAK

2003an honela laburbildu daitezke ordainketak geroratu eta zatikatzeko espedienteak:

- Aurkeztutako eskaerak eta onartutako espedienteak gehitu egin dira.
- Ukatutakoak eta atzera egindakoak gutxitu.
- Ebatzi gabeko espedienteen kopuruak gora egin du.

Zehazki esanda, ekitaldia hasi zenean ordainketa geroratzeko 137 espediente zeuden bideratu gabe, eta urtean zehar 2.384 eskaera aurkeztu dira. Horietatik, 1.877 kasutan onartu da ordainketak zatikatu edo geroratzeko, eta ukatutako edo eskatzaileak atzera egindako espedienteak 460 izan dira guztira. Urte amaieran 184 espediente geratu dira ebazteke.

Portzentualki, 2003an kudeatu beharrekoak ziren espediente guztietatik %92,7 ebatzi dira, eta ebatzita-koen %80,3ri ordainketa geroratu edo zatikatzea onartu zaie. Gainerako %19,7ari eskaera ukatu zaio.

6.9. grafikoan ordainketak geroratu edo zatikatzeke espedienteen tramitazioak 2000-2003 epealdian izan duen bilakaera ageri da. Bertan argi eta garbi ikus daitezke eskaera kopurua gero eta handiagoa izan arren, ekitaldi amaieran ebazteke geratu diren espedienteak gutxitu egin direla.

- El restante 2,7% de la deuda pendiente corresponde a los tributos locales, siendo la mayor cuantía por el impuesto sobre actividades económicas.

Estos porcentajes sobre el total de la deuda pendiente se mantienen similares al final del ejercicio:

- Los impuestos directos, que descienden un 5,3% en el año, siguen concentrando el mayor porcentaje: el 44,1%. Presentan una pequeña pérdida de peso relativo.
- Los impuestos indirectos también descienden, un 4,6%, dos décimas de punto más que el total, por lo que reducen su peso relativo y concentran el 41,1% de la deuda.
- El concepto tasas y otros ingresos es el único que crece (2,8%) por lo que aumenta su representación hasta el 12,4%.
- Los tributos locales reducen su deuda un 16,6% y al final del año disminuyen su representación, con el 2,3% de la deuda pendiente en ejecutiva.

6.3. APLAZAMIENTOS Y FRACCIONAMIENTOS DE PAGO

En 2003 los expedientes de aplazamientos y fraccionamientos de pago presentan:

- Un aumento tanto en las solicitudes como en los concedidos.
- Un descenso en los denegados y desistidos.
- Un aumento del número de expedientes pendientes de resolver.

Concretamente, se inició el ejercicio con 137 expedientes de aplazamiento de pago pendientes, y a lo largo del año se han presentado 2.384 solicitudes. De todos ellos se ha concedido aplazamiento o fraccionamiento de pago a 1.877 casos y se han denegado o desistido un total de 460 expedientes. Al final del año han quedado pendientes de resolución 184 expedientes.

En términos porcentuales, del total de expedientes a gestionar en 2003 se ha resuelto el 92,7%, concediendo el pago aplazado o fraccionado al 80,3% de los resueltos y denegándolo al 19,7% restante.

La evolución de la tramitación de los expedientes de aplazamiento y fraccionamiento de pago a lo largo del periodo 2000-2003 (gráfico 6.9.) muestra que, aunque cada vez hay un mayor volumen de solicitudes, los expedientes pendientes al final del año han disminuido.

GRÁFICO 6.9. GRAFIKOA
Ordainketak geroratzeko espedienteen tramitazioaren bilakaera
 Evolución de la tramitación de los expedientes de aplazamiento

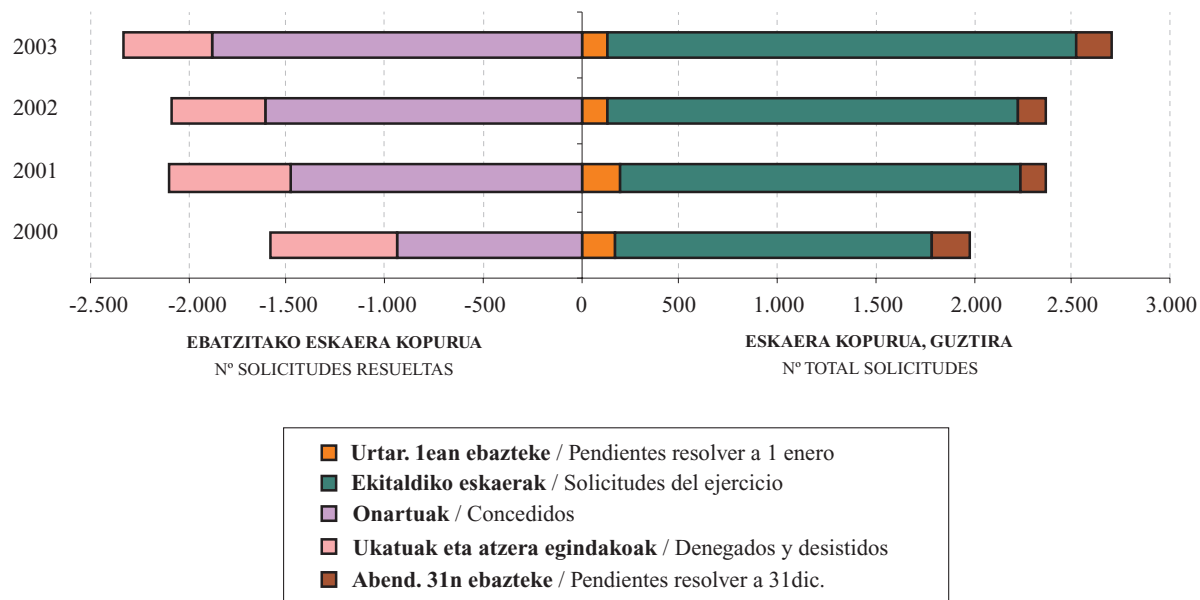
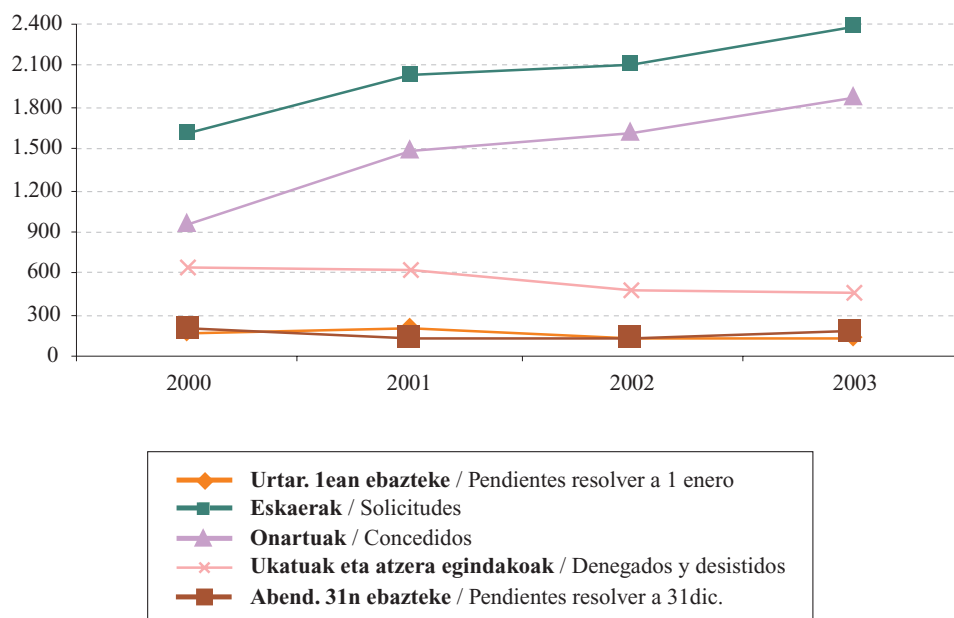

Aurkeztutako eskaerak ugalduz joan dira azken hiru ekitaldietan: %26,5 2001ean, %3,2 2002an eta %13,6 2003an.

Onartutako espedienteen bilakaerak hazkunde joera bera erakusten du.

Las solicitudes presentadas han ido en aumento en los tres últimos ejercicios: un 26,5% en 2001, un 3,2% en 2002 y un 13,6% en 2003.

La evolución de los expedientes concedidos muestra igual tendencia de crecimiento.

Ukatutako eta atzera egindako espedienteen kopurua gutxituz joan da epealdian zehar: 2001ean %2,7 jaitsi da, 2002an %23,2 eta 2003an %3,4.

Abenduaren 31n ebatzi gabekoen saldoak ere behera egiten du epealdian, nahiz eta ekitaldien artean aldaketa kuantitatibo txiki batzuk ageri diren: 2001ean 71 espediente gutxiago dira ebatzi gabekoak (%35,5), 2002an 8 espediente gehiago bakarrik (%6,2), eta 2003an 47 espediente gehiago (%34,3).

Los expedientes denegados y desistidos han ido disminuyendo en número a lo largo del periodo: un 2,7% en 2001, un 23,2% en 2002 y un 3,4% en 2003.

El saldo pendiente de resolver al 31 de diciembre se reduce en el periodo, con pequeñas variaciones cuantitativas entre los ejercicios: en 2001 desciende en 71 expedientes (35,5%), en 2002 aumenta sólo en 8 expedientes (6,2%) y en 2003 vuelve a aumentar en 47 (34,3%).

GRÁFICO 6.10. GRAFIKOA
Onartutako gerorapenen ordaindu gabeko zorra zerga moten arabera
 Deuda pendiente de aplazamientos concedidos por tipo de impuestos

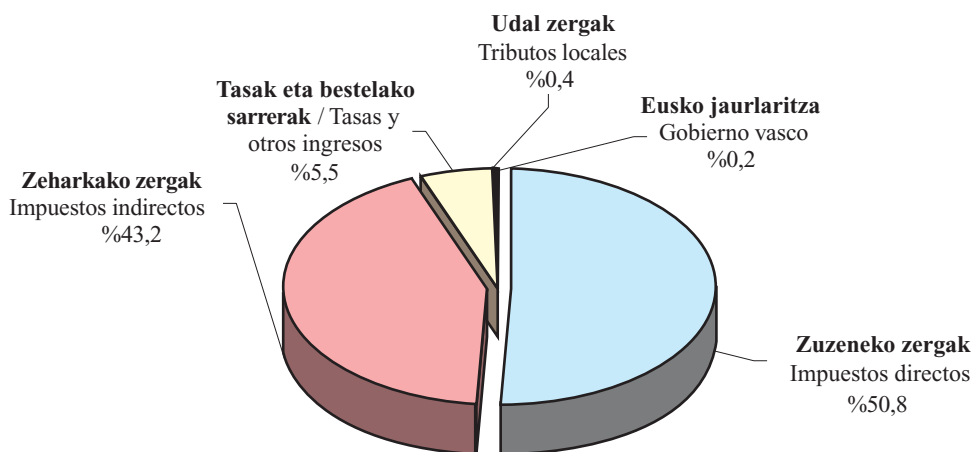

6.10. grafikoan ikus daiteke nola banatzen diren zerga moten artean 2003. urte amaieran mugaegunera iritsi gabeko epeen zenbatekoak. Funtsean, aurreko urte-etako banaketa bera ageri da, hau da, zuzeneko zergak dira oraindik ere nagusi.

Urtearen amaieran, mugaegunera iritsi gabeko zor geroratu-zatikatuaren zenbatekoa 57,5 milioi eurokoa da, eta honako zerga kontzeptuek eratzen dute:

- 92,3 mila euro Eusko Jaurlaritzaren sarrerak dira (%0,2).
- 222,2 mila euro udal zergetatik datoz (%0,4), eta zehazki esanda:
 - 157,6 mila jarduera ekonomikoen gaineko zergatik.
 - 60,5 mila hiri-lurren kontribuziotik.
 - 4,1 mila industriaren lizentzia fiskaletik.

La distribución entre cada tipo de impuesto de los importes de los plazos pendientes de vencimiento al final de 2003 (gráfico 6.10.) presenta un perfil similar al de los años anteriores, manteniéndose los impuestos directos como los más elevados.

Al final del año la deuda aplazada-fraccionada pendiente de vencimiento ha ascendido a 57,5 millones de euros, estando compuesta por los siguientes conceptos tributarios:

- 92,3 miles de euros de ingresos del Gobierno Vasco (0,2%)
- 222,2 miles de tributos locales (0,4%), concretamente:
 - 157,6 por impuesto sobre actividades económicas.
 - 60,5 por contribución urbana.
 - 4,1 por licencia fiscal industrial.

- Gainerakoa (57,2 milioi euro) Foru Aldundiak itundutako zergetatik dator:
 - Zuzeneko zergek partaidetzarik handiena dute (%50,8), eta gehienak (%82,1) lanaren atxikipe-nak dira.
 - Zeharkako zergek %43,2 biltzen dute, eta horien barruan Balio Erantsiaren gaineko Zergak du zenbatekorik handiena (%85,7).
 - Gainerako %5,5a tasa eta bestelako sarreretatik dator. Hona hemen kontzeptu nagusiak:
 - Berandutza interesak (%42,5).
 - Zigorak (%38,7).

- El resto (57,2 millones de euros) corresponde a los tributos concertados por esta Diputación Foral:
 - Los impuestos directos tienen la participación mayor: el 50,8%. La gran mayoría, el 82,1%, corresponde a las retenciones de trabajo.
 - Los impuestos indirectos concentran el 43,2%, y dentro de ellos, la cuantía más importante es la del impuesto sobre el valor añadido (el 85,7%).
 - El restante 5,5% proviene de las tasas y otros ingresos. Estos son los conceptos más representativos:
 - Los intereses de demora (42,5%).
 - Las sanciones (38,7%).

6.4. FORU AUZITEGI EKONOMIKO-ADMINISTRATIBOA

2003an 637 erreklamazio aurkeztu dira guztira, eta 980 ebatzi. Ebatzitakoen artean emaitza hauek ageri dira:

- 66 onetsi dira.
- 138k onespen partziala izan dute.
- 585 ezetsi dira.
- 191 erreklamaziok bestelako emaitzak izan dituzte, hau da, ebazpen zehatzik gabe amaitu dira hainbat arrazoi direla medio:
 - Epea iraungitzeagatik.
 - Erreklamatzaileak atzera egiteagatik.
 - Ondoriorik gabe geratzeagatik.
 - Abstenitzeagatik.
 - Onartuak ez izateagatik.
 - Eskumenik ez edukitzeagatik.
 - Auzibidetik errekurritzeagatik isiltasuna dela eta.

Urtea amaitzean 656 erreklamazio geratu dira ebatzi gabe. Horietatik:

- 573 erreklamazio 2003an aurkeztu dira, eta
- 83 erreklamazio 2002an.

Aurreko ekitaldietan ebatzi gabe geratu ziren erreklamazioen artean (ikus 6.11. grafikoa) kontzeptuak honela banatzen dira:

- “Beste kontzeptuak” apartatuak %58 biltzen du, gehiena (%76,2) ondasun higiezinaren gaineko zergagatik.
- Zuzeneko zergak bigarren tokian ageri dira %32,2rekin. Pertsona fisikoen errentaren gaineko zerga eta ondarearen gaineko zerga nabarmentzen dira bereziki.
- Zeharkako zergek gainerako %9,8a hartzen dute, eta erreklamazio kopururik handiena BEZari dagokio.

6.4. TRIBUNAL ECONÓMICO-ADMINISTRATIVO FORAL

En 2003 se han interpuesto 637 reclamaciones, y se han resuelto 980, de las que:

- 66 han sido estimadas.
- 138 se han estimado parcialmente.
- 585 se han desestimado.
- 191 reclamaciones han tenido otros resultados, es decir, han concluido sin resolución concreta por:
 - Caducidad.
 - Desistimiento.
 - Quedarse sin efecto.
 - Abstención.
 - No admisión.
 - Incompetencia.
 - Haber sido recurridas al contencioso por silencio.

Al final del año han quedado pendientes de resolver un total de 656 reclamaciones de las que:

- 573 han sido presentadas en 2003.
- 83 han sido presentadas en 2002.

De las **reclamaciones pendientes de ejercicios anteriores** (gráfico 6.11.) los conceptos se reparten de la siguiente forma:

- El apartado de “Resto de conceptos” concentra el 58%, en su mayoría (76,2%) es por el impuesto sobre bienes inmuebles.
- Los impuestos directos, con el 32,2%, ocupan el segundo lugar. Destacan el impuesto sobre la renta de las personas físicas y el impuesto sobre el patrimonio.
- Los indirectos suponen el restante 9,8%, y es el IVA el que acumula mayor número de reclamaciones.

GRAFICO 6.11. GRAFIKOA

Foru Auzitegi Ekonomiko-Administratiboari aurkeztutako erreklamazioen estatistikak zerga kontzeptuen arabera
Estadísticas de las reclamaciones ante el Tribunal Económico-Administrativo Foral clasificadas por conceptos tributarios

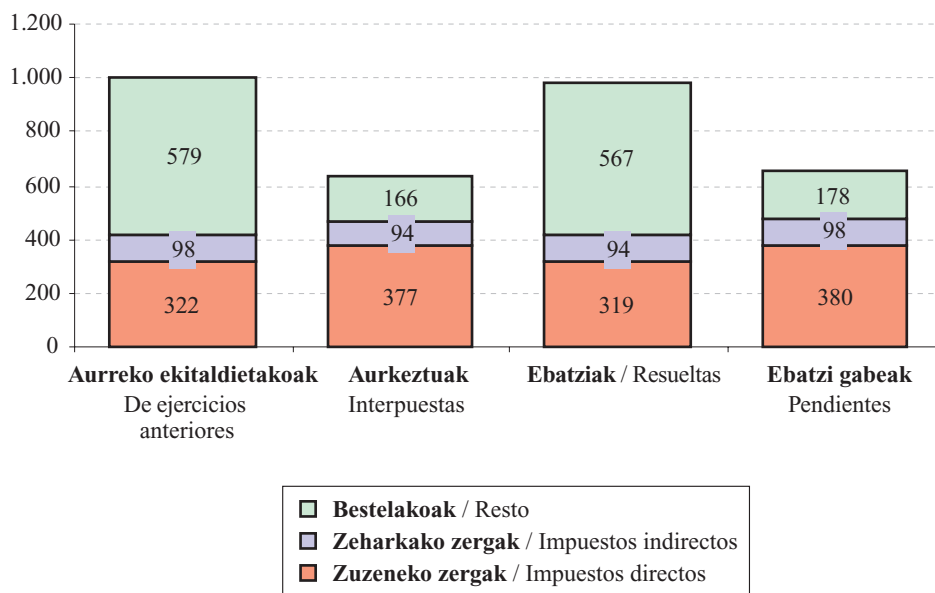

Ekitaldian aurkeztu diren erreklamazioak beste era batera banatu dira:

- Zuzeneko zergak %59,2 dira.
- “Bestelakoek” taldeak %26,1 biltzen du.
- Zeharkako zergak %14,8 hartzen dute.

Ebatzitako erreklamazioei dagokienez, aurreko ekitaldian ebatzi gabe geratu diren proportzio bera ageri dute:

- Gainerako kontzeptuek %57,9 metatzen dute.
- Zuzeneko zergak %32,6 dira.
- Zeharkako zergei %9,6 dagokie.

Azkenik, ekitaldi amaieran **ebatzi gabe geratu diren erreklamazioek** banaketa hau erakusten dute:

- %57,9 zuzeneko zergak dira.
- %27,1 “Bestelakoak” taldeari dagokio.
- Gainerako %14,9a zeharkako zergen erreklamazioak dira.

6.12. grafikoan Auzitegiaren jarduketak 1994-2003 epealdian izan duen bilakaera erakusten da. Bertan ikus daiteke bere jarduerak hobera egin duela; izan ere, aurkeztutako erreklamazio kopuruak zenbait urtetan gora egin

Las **reclamaciones interpuestas en el ejercicio** presentan una distribución diferente:

- Los impuestos directos suponen el 59,2%.
- El grupo “Resto” representa el 26,1%.
- Los impuestos indirectos el 14,8%

En cuanto a las **reclamaciones resueltas**, mantienen la misma proporción que las pendientes de ejercicios anteriores:

- El resto de los conceptos son el 57,9%.
- Los impuestos directos representan el 32,6%.
- A los impuestos indirectos les corresponde el 9,6%.

Por último, las **reclamaciones pendientes** de resolución al final del ejercicio muestran el siguiente reparto de expedientes:

- El 57,9% son impuestos directos.
- Un 27,1% corresponde al “Resto”.
- El 14,9% restante son reclamaciones de impuestos indirectos.

La evolución de la actuación del Tribunal en el periodo 1994-2003 (gráfico 6.12.) pone de manifiesto una mejora en la actividad ya que, aunque en algunos años han aumentado las reclamaciones interpuestas, las recla-

arren, ebatzitako erreklamazioak proportzio handiagoan igo dira ekitaldi gehienetan, eta horren ondorioz, ebatzeko gelditu direnak gutxituz joan dira epealdian zehar.

Joera hori 2001ean bakarrik eten da, ekitaldi horretan aurkeztutako erreklamazio kopurua asko gehitzearen ondorioz. 2002an joera berreskuratu ondoren, 2003an aurkeztutako erreklamazioak %38 gutxitu dira, eta ebatzitakoak %41,8 jaitsi diren arren, ekitaldi amaieran ebatzeko geratu direnak %34,3 murriztu dira.

maciones resueltas han sido superiores en la mayoría de los ejercicios, por lo que las pendientes de resolución han ido descendiendo a lo largo del periodo.

Esta tendencia sólo ha sido interrumpida en 2001 debido al gran incremento de reclamaciones interpuestas en ese ejercicio. En 2002 se recuperó la tendencia y en 2003, a pesar del descenso del 41,8% de las reclamaciones resueltas, el descenso del 38% de las interpuestas ha propiciado que las reclamaciones pendientes al final del ejercicio disminuyan un 34,3%.

GRAFICO 6.12. GRAFIKOA
Foru Auzitegi Ekonomiko-Administratiboaren jardueraren bilakaera
Evolución de la actuación del Tribunal Económico-Administrativo Foral

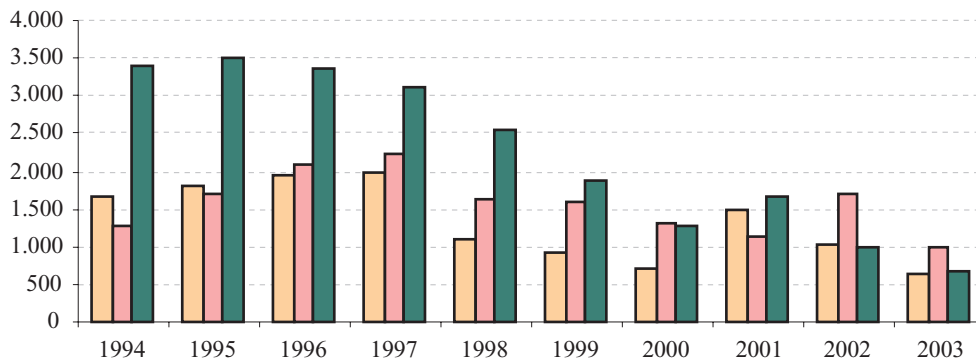

■ Aurkezturiko erreklamazioak / Reclamaciones interpuestas
■ Ebatzitako erreklamazioak / Reclamaciones resueltas
■ Ebatzi gabeko erreklamazioak / Reclamaciones pendientes

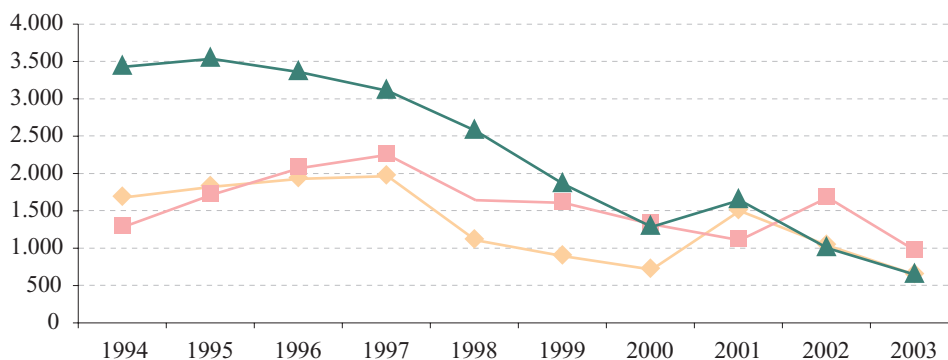

◆ Aurkezturiko erreklamazioak / Reclamaciones interpuestas
■ Ebatzitako erreklamazioak / Reclamaciones resueltas
▲ Ebatzi gabeko erreklamazioak / Reclamaciones pendientes

Bai aurkeztutako eta bai ebatzitako espedienteen bilakaeran hainbat epealdi bereizi daitezke:

- Lehenengoan (1994-1997 bitartekoan) ikusten da aurkeztutako eta ebatzitako erreklamazioen kopuruak gora egiten duela etengabe, portzentajea gero eta txikiagoa bada ere.
- Bigarren epealdian (1998-2000 bitartekoan) joera aldatzen da, eta erreklamazio gutxiago hasten da aurkezten eta ebatzen.
- 2001ean eta 2002an, aurkeztutako erreklamazioen portaera ebatzitako portaeratik aldentzen da:
 - 2001ean, aurkeztutako erreklamazioak igo eta ebatzitakoak jaisten dira.
 - 2002an, aurkeztutakoak jaisten dira, eta ebatzitako erreklamazioak igo egiten dira.
- 2003an bide bera hartzen dute berriro, eta bai aurkeztutakoak eta bai ebatzitakoak jaitsi egiten dira.

Horren ondorioz, lehen bi ekitaldietan ebatzi gabeko erreklamazioek gero eta bariazio tasa txikiagoak dituzte; 1996tik aurrera negatibo bihurtzen dira, eta 2001ean bakarrik ageri dira tasa positiboak. Hona hemen zehazki:

- 1994an %13,6koa da eta 1995ean %3,2koa.
- 1996tik aurrera, ekitaldi bakoitzaren amaieran ebatzi gabeko erreklamazioen kopuru osoa aurreko urtekoa baino txikiagoa da. 2002an du jaitsierarik handiena (%39,6koa).
- Ebatzi gabeko erreklamazioak 2001ean bakarrik gehitu dira (%30,3), beti ere aurkeztutako erreklamazioen kopurua asko igotzearen ondorioz.

Nabarmendu behar da 2003. urtearen bukaeran ebatzteke geratu diren 656 erreklamazioetatik, %12,7 bakarrik direla aurreko ekitaldietan aurkeztutakoak (2002an aurkeztutakoak denak).

6.5. ARAUGINTZAKO ETA LEGE AHOLKULARITZAKO ZERBITZUA.

Gipuzkoako Foru Aldundiko departamentuen egitura 2003an aldatu zenez geroztik, Araugintzako eta Lege Aholkularitzako Zerbitzuak bi lan-arlo nagusi izan ditu ekitaldi horretan:

- Departamentuko araugintza arloa.
- Aholkularitza juridiko-tributarioaren arloa.

En la evolución del número de expedientes, tanto interpuestos como resueltos, se pueden diferenciar varios periodos:

- El primero (1994-1997) muestra un aumento constante del número de reclamaciones (interpuestas y resueltas), aunque el porcentaje tiende a ser cada vez menor.
- En el segundo periodo (1998-2000) se cambia de tendencia empezando a presentarse y resolverse menos reclamaciones.
- En 2001 y 2002 presentan un comportamiento distinto las reclamaciones interpuestas de las resueltas:
 - En 2001 aumentan las reclamaciones interpuestas y descienden las resueltas.
 - En 2002 desciende las interpuestas y aumenta el número de las reclamaciones resueltas.
- En 2003 vuelven a seguir la misma dirección, disminuyendo tanto las interpuestas como las resueltas.

Como consecuencia de todo ello, las reclamaciones pendientes tienen tasas de variación interanual cada vez menores en los dos primeros ejercicios, tornándose negativas a partir de 1996, siendo únicamente en 2001 cuando se vuelve positiva. Concretamente:

- Pasan de un 13,6% en 1994 a un 3,2% en 1995.
- A partir de 1996 el número total de reclamaciones pendientes al final de cada ejercicio es inferior al del año anterior. En 2002 alcanza el mayor descenso (39,6%).
- 2001 es el único ejercicio en el que se produce un aumento de las reclamaciones pendientes (30,3%), debido al fuerte aumento de las reclamaciones interpuestas.

Es de destacar el hecho de que, de las 656 reclamaciones pendientes de resolver al cierre del ejercicio 2003, tan sólo un 12,7% corresponde a reclamaciones interpuestas en ejercicios anteriores (todas interpuestas en 2002).

6.5. SERVICIO DE DESARROLLO NORMATIVO Y ASESORAMIENTO JURIDICO

A partir de la modificación de la estructura departamental de la Diputación Foral de Gipuzkoa aprobada en 2003, el Servicio de Desarrollo Normativo y Asesoramiento Jurídico ha centrado su gestión en ese ejercicio en dos áreas:

- Area de desarrollo normativo del Departamento.
- Area de asesoramiento jurídico-tributario.

Araugintzako jarduketei dagokienez, aipatzekoa da 11 foru arau aurreproiektu prestatu direla, horien helburua ondoko hau izan delarik: zuzeneko eta zeharkako zenbait zergaren araudian aldaketa jakin batzuk sartzea, toki erakundeen zerga sistema eta aurrekontu erregimena eraberritzea, eta Gipuzkoako zerga araudia Ekonomi Itun berrira eta lurralde komunean onartu diren zenbait arau aldaketetara egokitzea. 2004ko aurrekontuei buruzko foru arauaren aurreproiektua ere elaboratu da.

Araugintza arloan ere, foru dekretuen 13 proiektu egin dira eta 13 foru agindu proposatu, denak ere izaera orokorreko xedapen arauemaileekin lotuak.

En lo referente a las actuaciones relacionadas con el **desarrollo normativo**, se han elaborado 11 anteproyectos de Norma Foral. En ellos se han introducido diversas modificaciones en la normativa reguladora de varios impuestos directos e indirectos, se ha reformado el sistema tributario y la normativa presupuestaria de las entidades locales, se ha adaptado la normativa tributaria del Territorio Histórico al nuevo Concierto Económico así como a ciertas modificaciones normativas aprobadas en territorio común. También se ha elaborado el anteproyecto de Norma Foral de Presupuestos del año 2004.

También dentro del citado área de desarrollo normativo, se han elaborado 13 proyectos de Decreto Foral y 13 propuestas de Orden Foral relativos a disposiciones normativas de carácter general.

GRAFICO 6.13. GRAFIKOA
Araugintza arloan egindako jardueraren banaketa
 Distribución de la actividad en el área de desarrollo normativo

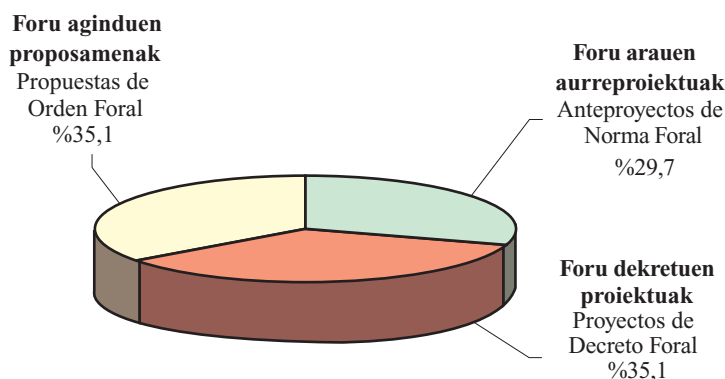

Bestalde, **aholkularitza juridiko-tributarioarekin** eta zerga eta finantza politikako ildo nagusiak definitzeko Departamentuari emandako laguntzarekin lotuta dauden jarduketak honela taldeka daitezke:

- Parte hartu da barruko zein erakundearteko hainbat batzorde eta organotan.
- Zerga araudian aurreikusita dauden derrigorrezko txostenak egin dira (16), eta Departamentuko beste zerbitzu batzuek eskatutako txosten juridiko-tributarioak prestatu ere bai (27).
- Esleitutako espediente bereziak gertutik jarraitu eta kontrolatu dira, zergen 826 aitorten kudeatuz.
- 147 abal eta 51 ahalorde eta nortasunezko agiri askietsi dira.

Por otra parte, las actuaciones relacionadas con el **asesoramiento jurídico-tributario** y el apoyo al Departamento en la definición de las líneas generales de política fiscal y financiera pueden agruparse como sigue:

- Participación en comisiones y órganos internos e interinstitucionales.
- Realización de informes preceptivos previstos en la normativa tributaria (16) y jurídico-tributarios requeridos por otros Servicios del Departamento (27).
- Seguimiento y control de expedientes especiales asignados, gestionando 826 declaraciones de diversos impuestos.
- Bastanteo de avales (147), poderes y documentos de personalidad (51).

Batzordeetan izandako partehartzeari dagokionez, Zerbitzuak 20 bileratan hartu du parte Euskadiko Zerga Koordinaziorako Organoarekin eta Araugintza Koordinatu eta Ebaluatzeko Batzordearekin, kontsulta lotesleak tramitatuz. FAEAREN 9 bileratan ere izan da partaide.

Por lo que respecta a la participación en comisiones, se ha tomado parte en 20 sesiones celebradas con el Organo de Coordinación Tributaria de Euskadi y con la Comisión de Coordinación y Evaluación Normativa, tramitando diversas consultas vinculantes. Se ha participado, igualmente, en 9 sesiones del TEAF.

GRAFICO 6.14. GRAFIKOA
Aholkularitza juridiko-tributararioaren arloan egindako jardueraren banaketa
Distribución de la actividad en el área de asesoramiento jurídico-tributario

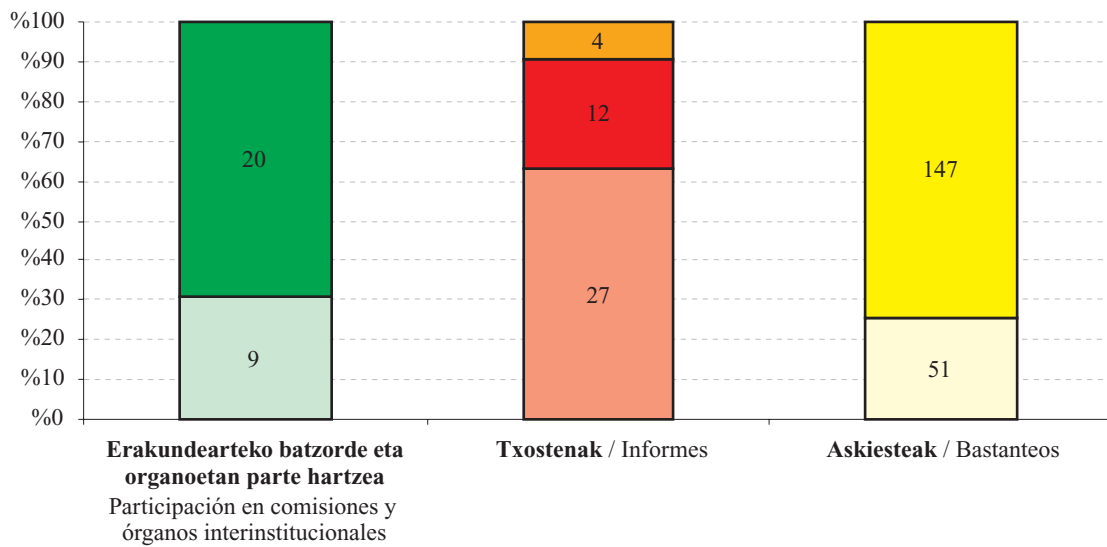

- **Euskadiko Zergen Koordinaziorako Organoa eta Koordinazio Batzardea**
Organo de Coordinación Tributaria de Euskadi y Comisión Coordinadora
- **FAEA / TEAF**
- **Hirugarrenentzako buruzkoak / Sobre tercerías**
- **Premiamenduzko prozedurari buruzkoak / Sobre procedimiento de apremio**
- **Zerbitzuek eskatutako txosten juridiko-tributararioak / Jurídico-tributararios requeridos por Servicios**
- **Abalak / Auales**
- **Ahalordeak / Poderes**

E.6.1. TAULA IKUSKARITZAREN KUDEAKETAREN EMAITZA. LABURPENA KONTZEPTUEN ARABERA
CUADRO E.6.1. RESUMEN DE RESULTADOS DE LA GESTION INSPECTORA POR CONCEPTOS

ZERGA KONTZEPTUAK CONCEPTOS TRIBUTARIOS	KOP. (* N.º CONTR.	KUDEAKETAREN EMAITZAK RESULTADOS DE LA GESTIÓN					ZERGA ZOR
		Kuotak Cuotas 1	Berandutza interesak Intereses de demora 2	Ordaindu behar- reko zerga zorra Deuda tributaria a ingresar 3=1+2	Itzultzeko kuota- ren murrizketa Reducción cuota a devolver 4	Konpen. beharreko o.e.aren murrizketa Reducción B.I. a compensar 5	BALIOKIDEA (**) DEUDA TRIBUTARIA EQUIVALENTE 6=3+4+5"
Lan atxikipenak							
Retenciones de trabajo	26	661.673	134.957	796.630			796.630
Kapital atxikipenak (higikor eta higiezinak)							
Retenciones de capital (mobiliario e inmob.)	9	2.160.057	452.409	2.612.466			2.612.466
Errentaren kuota difer. garbia							
Cuota diferencial neta de IRPF	199	4.500.871	1.579.538	6.080.408	114.588	1.089	6.195.487
Sozietateen gaineko zerga							
Impuesto sobre Sociedades	132	6.716.967	2.640.266	9.357.233	3.931.255	6.909.251	15.706.726
Gainerako zuzeneko zergak							
Resto impuestos directos	22	1.864.204	19.377	1.883.581			1.883.581
ZUZENEKO ZERGAK, GUZTIRA							
TOTAL IMPUESTO DIRECTOS		15.903.772	4.826.547	20.730.319	4.045.843	6.910.340	27.194.890
BEZ							
IVA	134	6.209.223	3.806.784	10.016.007	150.033		10.166.040
Ondare eskualdaketa eta EJDen g/zerga							
Imp. s/transm. Patrimoniales y AJD	4	333.912	57.957	391.869			391.869
Zerga bereziak							
Impuestos especiales	9	48.725	4.652	53.377			53.377
ZEHARKAKO ZERGAK, GUZTIRA							
TOTAL IMPUESTOS INDIRECTOS		6.591.861	3.869.392	10.461.253	150.033	0	10.611.287
Jarduera ekonomikoen g/zerga							
Imp. sobre actividades económicas				0			
UDAL ZERGAK, GUZTIRA							
TOTAL TRIBUTOS LOCALES		0	0	0	0	0	0
ZERGA ITUNDUAK, GUZTIRA							
TOTAL TRIBUTOS CONCERTADOS		22.495.632	8.695.939	31.191.572	4.195.876	6.910.340	37.806.176
Zigorrak. Urraketa larriak							
Sanciones infracciones graves	197			3.393.466			3.393.466
Zigorrak. Urraketa arinak							
Sanciones infracciones simple	10			47.265			47.265
ZERGA ZORRA, GUZTIRA							
TOTAL DEUDA TRIBUTARIA	388	22.495.632	8.695.939	34.632.303	4.195.876	6.910.340	41.246.907

Zenbatekoa eurotan / Importe en euros

(*) Zerga kontzeptu ezberdinengatik akta bat baino gehiago duten zergadunak daudenez, ikuskatutako zergadunen kopurua kontzeptuka dauden zergadunak batzetik ateratako kopurua baino txikiagoa da.

(**) Zerga zor baliokidea ondorengo guzti hauen batuketara da: ordaindu beharreko zorra, eskatutako itzulketa kuotaren murrizketa eta konpentsatu beharreko oinarri ezargarren murrizketari dagokion zerga zor baliokidea. 5^oek zutabe horri dagozkion kontzeptuen zerga zor baliokidea ordezkatzen du.

(*) El total de los contribuyentes inspeccionados resulta inferior a la suma del n.º de contribuyentes por conceptos debido a que hay contribuyentes con actas por varios conceptos tributarios.

(**) La deuda tributaria equivalente es la suma de la deuda tributaria a ingresar, la reducción de la cuota a devolver solicitada y la deuda tributaria equivalente que corresponde a la reducción de las bases imponibles a compensar representado por 5^o.

E.6.2. TAULA ZERGA ZOR BALIOKIDEAREN BILAKAERA
CUADRO E.6.2. EVOLUCIÓN DE LA DEUDA TRIBUTARIA EQUIVALENTE

ZERGA KONTZEPTUAK	CONCEPTOS TRIBUTARIOS	2000	2001	2002	2003	% BARIAZIOA T. T. VARIACIÓN %		
						01/00	02/01	03/02
Lan atxikipenak	Retenciones de trabajo	768	964	446	797	25,5	-53,8	78,7
Kapital atxikipenak (higikor eta higiezinak)	Retenc. capital (mobiliario e inmob.)	1.914	2.529	5.764	2.612	32,1	127,9	-54,7
Errentaren kuota difer. garbia	Cuota diferencial neta de IRPF	13.423	14.552	8.807	6.195	8,4	-39,5	-29,6
Sozieteen gaineko zerga	Impuesto de sociedades	7.822	15.648	8.317	15.707	100,0	-46,8	88,9
BEZ	IVA	8.408	5.784	2.700	10.166	-31,2	-53,3	276,5
Gainerako zergak	Resto de tributos	658	604	5.084	2.329	-8,2	741,1	-54,2
ZERGAK, GUZTIRA	TOTAL IMPUESTOS	32.994	40.082	31.116	37.806	21,5	-22,4	21,5
Zigorrak	Sanciones	9.294	7.842	4.842	3.441	-15,6	-38,3	-28,9
ZERGA ZORRA, GUZTIRA	TOTAL DEUDA TRIBUTARIA	42.288	47.924	35.959	41.247	13,3	-25,0	14,7

Zenbatekoa mila eurokotan / Importe en miles de euros

E.6.3. TAULA IKUSKARITZAREN KUDEAKETAREN BILAKAERA
CUADRO E.6.3. EVOLUCIÓN DE LA GESTIÓN INSPECTORA

KOPTZEPTUA	CONCEPTO	2000	2001	2002	2003
Zergadun kopurua	Número de contribuyentes	479	528	390	388
Ordaindu beharreko zerga zorra (*)	Deuda tributaria a ingresar (*)	41.042	46.827	34.516	34.632
Batez besteko zorra zergadun bakoitzeko (*)	Deuda media por contribuyente (*)	85,68	88,69	88,50	89,26

(*) Zenbatekoa mila eurokotan / Importe en miles de euros

E.6.4. TAULA ORDAINARAZTE BIDEAN KUDEATUTAKO ZERGABILKETAREN BILAKAERA
CUADRO E.6.4. EVOLUCIÓN DE LA GESTIÓN RECAUDATORIA EN EJECUTIVA

KONTZEPTUA	CONCEPTO	2000	2001	2002	2003	% BARIAZIOA VARIACIÓN %		
						01/00	02/01	03/02
Urtar.-lean kobratzeko dagoen zorra	Deuda pendiente 1-enero	207.750	229.096	194.919	176.477	10,3	-14,9	-9,5
Zorduntzeak	Cargos	64.243	103.485	38.952	40.597	61,1	-62,4	4,2
Kudeatu beharrekoa, guztira	Total a gestionar	271.993	332.581	233.870	217.074	22,3	-29,7	-7,2
Sarrerak	Ingresos	18.917	18.668	14.651	15.897	-1,3	-21,5	8,5
Irteerak eta bestelako hartzeak	Bajas y otras datas	23.980	118.993	42.742	32.394	396,2	-64,1	-24,2
Abend.-31n kobratzeko dagoen zorra	Deuda pendiente 31-dic.	229.096	194.919	176.477	168.783	-14,9	-9,5	-4,4

Zenbatekoa mila eurokotan / Importe en miles de euros

E.6.5. TAULA ORDAINARAZTE BIDEAN KUDEATUTAKO ZERGABILKETAREN AZALPENA KONTZEPTUKA
CUADRO E.6.5. DETALLE DE LA GESTION RECAUDATORIA EN EJECUTIVA POR CONCEPTOS

KONTZEPTUA	CONCEPTO	KOBRATU GA-BEKO ZORRA DEUDA PENDIENTE 2003-1-1	KARGUAK CARGOS 2003	SARRERAK INGRESOS 2003	BAJAK ETA BESTEL. HARTZEK. BAJAS Y OTRAS DATAS 2003	KOBRATU GA-BEKO ZORRA DEUDA PENDIENTE 2003-12-31
Lan atxikipenak	Retenciones de trabajo	56.439	7.458	2.527	8.120	53.249
Kapital higikorren atxikipenak	Retenc. capital mobiliario	585	57	0	146	495
Kapital higiezinaren atxikip.	Retenc. capital inmobiliario	230	442	80	34	558
Profesionalen ordainketa zatikatuak	Pagos frac. profesionales	285	9	37	37	219
Jard. enpresarialen ordainketa zatikatuak	Pagos frac. activ. empresariales	8	1	7	0	3
Kuota diferentzial garbia	Cuota diferencial neta	11.551	5.449	3.351	2.614	11.035
PFEZ, guztira	Total IRPF	69.097	13.416	6.002	10.951	65.560
Sozietateen kuota diferentzial garbia	Cuota difer. neta de sociedades	9.239	2.572	691	2.474	8.647
Konturatuko ordainketak	Pagos a cuenta	29		8	2	19
Sozietateen gaineko zerga, guztira	Total impuesto sociedades	9.268	2.572	699	2.476	8.666
Oinordetza eta dohaintzen g/zerga	I.s/ sucesiones y donaciones	158	158	139	19	157
Ondarearen gaineko zerga	Impuesto sobre el patrimonio	12	42	28	0	27
Ez-egoiliarren gaineko zerga	Impuesto no residentes	24	13	6	20	11
Iraungitako zuzeneko zergak	Impuestos directos extinguidos	0,4438			0	0
ZUZENEKO ZERGA, GUZTIRA	TOTAL IMPUESTOS DIRECTOS	78.560	16.201	6.874	13.466	74.420
Ondare eskualdaketen g/zerga	Imp. transmisiones patrimoniales	244	130	71	14	289
Egintza juridiko dokumentatuak	Actos jurídicos documentados	37	66	37	10	56
BEZ	IVA	69.115	14.501	4.659	12.026	66.931
ETZ	ITE	2.460	84	42	1.199	1.303
Luxuaren gaineko zerga	Impuesto sobre el lujo	0				0
Zerga bereziak	Impuestos especiales	935	122	43	153	861
ZEHARKAKO ZERGA, GUZTIRA	TOTAL IMPUESTOS INDIRECTOS	72.790	14.903	4.851	13.402	69.441
Zorizko konbinazioak eta jokoa	Combinac. aleatorias y juego	12				12
Jolas makinak	Máquinas recreativas	86	81	10	1	156
Apustuak	Apuestas	0	2	2		0
Joko tasak, guztira	Total tasas de juego	98	83	12	1	168
Berandutza interesak	Intereses de demora	5.491	1.309	301	1.805	4.695
Bestelako sarrerak	Ingresos diversos	17	1.284	31	1.106	163
Zigorak	Sanciones	12.141	3.485	982	1.665	12.978
Zergabilketa kostuak	Costas de recaudación	86	27	27	24	63
Errekarguak eta interesak	Recargos e intereses	1.047	787	342	151	1.341
Aldundiaren tasak	Tasas Diputación	1.529	819	623	144	1.581
TASAK ETA BESTELAKO SARRERAK	TASAS Y OTROS INGRESOS	20.409	7.794	2.318	4.897	20.989
FORU TRIBUTUAK, GUZTIRA	TOTAL TRIBUTOS FORALES	171.759	38.898	14.043	31.765	164.849
Landalur eta nekazal kontribuzioa	Contribuc. rústica y pecuaria	20	24	23	1	20
Hirilurren kontribuzioa	Contribución urbana	1.129	1.030	927	198	1.034
Industriarako baimen fiskala	Licencia fiscal industrial	8			2	6
Profesionalen baimen fiskala	Licencia fiscal profesional	0				0
Jarduera ekonomikoaren g/zerga	Imp.s/actividades económicas	3.561	645	904	427	2.875
UDAL ZERGA GUZTIRA	TOTAL TRIBUTOS LOCALES	4.718	1.699	1.854	629	3.935
GUZTIRA	TOTAL	176.478	40.597	15.897	32.394	168.784

Zenbatekoa mila eurokotan / Importe en miles de euros

E.6.6. TAULA GERORAPEN ESPEDIENTEEN IZAPIDAKETAREN BILAKAERA

CUADRO E.6.6. EVOLUCIÓN DE LA TRAMITACIÓN DE LOS EXPEDIENTES DE APLAZAMIENTO

KONTZEPTUA	CONCEPTO	2000	2001	2002	2003	% BARIAZIOA VARIACIÓN %		
						01/00	02/01	03/02
Urtar.-lean ebatzi gabeak	Pendientes resolver a 1-en.	174	200	129	137	14,9	-35,5	6,2
Eskaerak	Solicitudes	1.607	2.033	2.099	2.384	26,5	3,2	13,6
Onartuak	Concedidos	944	1.484	1.615	1.877	57,2	8,8	16,2
Ezetsiak eta atzera egindakoak	Denegados y desistidos	637	620	476	460	-2,7	-23,2	-3,4
Abend.-31n ebatzi gabeak	Pendientes resolver a 31-dic.	200	129	137	184	-35,5	6,2	34,3

E.6.7. TAULA ONARTUTAKO GERORAPENEN ORDAINTZEKO DAUDEN ZENBATEKOAK, ZERGA KONTZEPTUEN ARABERA

CUADRO E.6.7. IMPORTES PENDIENTES DE APLAZAMIENTOS CONCEDIDOS, POR CONCEPTOS TRIBUTARIOS

KONTZEPTUA	CONCEPTO	ORDAINTZEKO DAGOEN ZENBATEKOA IMPORTE PENDIENTE 31-12-03
Lanaren atxikipenak	Retenciones trabajo	23.957
Kapitalaren atxikipenak (higikor., higiezin.)	Retenciones capital (mobiliario e inmob.)	93
Ordainketa zatikatuak	Pagos fraccionados	21
PFEZren kuota diferentzial garbia	Cuota diferencial neta IRPF	1.488
Konturatuko ordainketak	Pagos a cuenta	18
Sozietate zergaren kuota difentzial garbia	Cuota dif. neta impuesto sobre sociedades	2.709
Oinordetza eta dohaintzen gaineko zerga	Impuesto sobre sucesiones y donaciones	890
Ondarearen zerga	Impuesto sobre el patrimonio	1
Desagertutako beste zuzeneko zergak	Otros impuestos directos extinguidos	0
ZUZENEKO ZERGAK, GUZTIRA	TOTAL IMPUESTOS DIRECTOS	29.176
Ondare eskualda eta eg. jur. dokm.en zerga	Imp. sobre trans. Patrimon. y A.J.D.	104
Balio erantsiaren g/zerga	Impuesto sobre el valor añadido	21.279
Alkohol eta edari deribatuen gaineko zerga	Impuesto sobre alcohol y bebidas deriv	15
Hidrokarburoen gaineko zerga	Impuesto sobre hidrocarburos	45
Elektrizitatearen gaineko zerga	Impuesto sobre la electricidad	9
Enpresa trafikoaren gaineko zerga	Impuesto sobre tráfico de empresas	3.387
Iraungitako beste zeharkako zergak	Otros impuestos indirectos extinguidos	0
ZEHARKAKO ZERGAK, GUZTIRA	TOTAL IMPUESTOS INDIRECTOS	24.840
Joko tasa: makinak, apostuak	Tasa de juego: máquinas, apuestas	200
Berandutza interesak	Intereses de demora	1.342
Zigorrak	Sanciones	1.221
Beste sarrera batzuk	Otros ingresos	394
TASAK ETA BESTELAKO SARRERAK	TASAS Y OTROS INGRESOS	3.158
DIPUTAZIOAK ITUNDUTAKO ZERGAK, GUZTIRA	TOTAL TRIBUTOS CONCERT. DE DIPUTACION	57.174
Jarduera Ekonomikoen gaineko zerga	Imp. sobre actividades económicas	158
Industriarako baimen fiskala	Licencia Fiscal industrial	4
Hirilurren kontribuzioa	Contribución urbana	61
UDAL ZERGAK, GUZTIRA	TOTAL TRIBUTOS LOCALES	222
Garraio eta errepedeetako isunak	Multas de transporte y carreteras	46
Bestelako sarrerak	Otros ingresos	47
EUSKO JAURLARITZA, GUZTIRA	TOTAL GOBIERNO VASCO	92
ZERGAK, GUZTIRA	TOTAL TRIBUTOS	57.488

Zenbatekoa mila eurokotan / Importe en miles de euros

E.6.8. TAULA AUZITEGI EKONOMIKO-ADMINISTRATIBOAREN JARDUERAREN BILAKAERA
CUADRO E.6.8. EVOLUCIÓN DE LA ACTUACIÓN DEL TRIBUNAL ECONÓMICO-ADMINISTRATIVO

URTEAK AÑOS	AURKEZTURIKO ERREKLAMAZIOAK RECLAMACIONES INTERPUESTAS		ERABAKITAKO ERREKLAMAZIOAK RECLAMACIONES RESUELTAS		EBAZTEKE DAUDEN ERREKLAMAZIOAK RECLAMACIONES PENDIENTES	
	Kopurua Número	% Bariazioa % Variación	Kopurua Número	% Bariazioa % Variación	Kopurua Número	% Bariazioa % Variación
1993	1.570		541		3.005	
1994	1.680	7,0	1.272	135,1	3.413	13,6
1995	1.809	7,7	1.701	33,7	3.521	3,2
1996	1.932	6,8	2.085	22,6	3.368	-4,3
1997	1.974	2,2	2.240	7,4	3.102	-7,9
1998	1.091	-44,7	1.635	-27,0	2.558	-17,5
1999	909	-16,7	1.593	-2,6	1.874	-26,7
2000	707	-22,2	1.311	-17,7	1.270	-32,2
2001	1.504	112,7	1.119	-14,6	1.655	30,3
2002	1.028	-31,6	1.684	50,5	999	-39,6
2003	637	-38,0	980	-41,8	656	-34,3

E.6.9. TAULA AUZITEGI EKONOMIKO-ADMINISTRATIBOAREN ESTADISTIKAK
CUADRO E.6.9. ESTADISTICA DEL TRIBUNAL ECONOMICO-ADMINISTRATIVO

KONTZEPTUAK	CONCEPTOS	2003AN AURKEZTURIKO ERREKLAMAZIOAK RECLAMACIONES INTERPUESTAS EN 2003	EBATZIAK / RESUELTAS							EBATZI GABEKOAK PENDIENTES		
			Emaizaren arabera Según Resultado				Aurk. urtearen arabera Según año presentación		GUZTIRA	Aurk. urtearen arabera Según año presentación		
			Onetsiak Estimadas	Zatian Onetsiak Est. Parcial	Ezetsiak Desestimadas	Bestelakoak Otros	2002 aurrek. 2002 ó ant.	2003		TOTAL	2002	2003
PFEZ eta Ondarearen gaineko zerga	IRPF e imp. patrimonio	302	40	48	126	39	225	28	253	29	274	
Sozietateen gaineko zerga	Impuesto sociedades	56	9	9	22	10	47	3	50	6	53	
Oinordetzen gaineko zerga	Impuesto sobre sucesiones	19	2		10	4	15	1	16		18	
Ond. eskual. en eta E.J.D.en g/zerga	I. trans. patrim. y actos J.D.	32		1	7	3	9	2	11		30	
BEZ	IVA	36	4	12	34	11	58	3	61	9	33	
Zerga bereziak	Impuestos especiales	26	2		18	2	22		22		26	
Beste zerga itundu batzuk	Otros concertados								0			
Jarduera ekonomikoen gaineko zerga	Imp. act. económicas	8			1	1	2		2	8	8	
Ondasun higiezinaren gaineko zerga	Imp. bienes inmuebles	25	5	65	294	66	427	3	430	14	22	
Hiril.en balio gehikuntzaren g/zerga	I. incr. valor terrenos urbanos	8	1		1		2		2	4	8	
Eraik., inst. eta obren g/zerga	I. construc., inst. y obras	2			2		2		2		2	
Trakzio mekanik. ibil. g/zerga	I. vehíc. trac. mecánica	2			2		2		2	3	2	
Udal tasak	Tasas municipales	5	1		4	1	6		6		5	
Beste udal zergak	Otros trib. municipales								0			
Sarrera ez-tributarioak	Ingresos no tributarios	59	1	2	28	18	42	7	49	4	52	
Udal sarrerak: bide exekutiboan	Ejecutiva ingr. municipales	8		1		7	2	6	8		2	
Foru sarrerak: bide exekutiboan	Ejecutiva ingresos forales	11			5	3	6	2	8		9	
Ejren sarrerak: bide exekutiboan	Ejecutiva ingr. Gob. Vasco	19			15	24	36	3	39	1	16	
Joko tasak	Tasas de juego	5			14		10	4	14		1	
Beste zerga batzuk	Varios tributos	7	1		2		3		3	5	7	
Zehaztu gabeak	Sin determinar	7				2		2	2		5	
GUZTIRA	TOTAL	637	66	138	585	191	916	64	980	83	573	

7. ZERGA ITUNDUEN BILKETA. 2003KO EKITALDIA

7.0. SARRERA

2003. urtean Gipuzkoako Foru Aldundiaren sarrera ez-finantzarioak (Ietik VIIra arteko kapituluak) 3.158 milioi eurokoak izan dira, eta horietatik %96,8 (3.057 milioi euro) Herri Finantzen Euskal Kontseiluari atxikita dauden zerga itunduetatik dator.

Zerga itunduen bilketak 2002ko hazkunde jorari eutsi dio, eta bi dira horren arrazoiak:

- Bilketa osoa gehitzea: %6,1 hazi baita (%6,9 aurreko urtean).
- Itzulketak handitzea, %3,0 hazi direlako.

Zehazki esanda, zergabilketa likidoa, bilketa osoaren eta itzulketen arteko diferentzia eginez kalkulatzen dena, 193 milioi euro gehitu da, eta %6,8ko urtearteko tasa eman du, aurreko ekitaldian baino zerbait gehiago (%6,4).

Herri Finantzen Euskal Kontseiluari atxikitako zerga itunduen **aurrekontua** %104,7 **gauzatu da** 2003an, betetze maila desberdinak ageri badira ere:

- Betetze mailarik handiena zuzeneko zergeri dagokie (aurrekontuaren %105,7). Horien artean oinordetza eta dohaintzen gaineko zerga nabarmentzen da, lortu duen betetze maila %198,4koa izan delako.
- Aldundiak kudeatutako zeharkako zergen bilketak antzeko betetze maila lortu du (%105,3). Portzentajerik handienak tabako laboreen gaineko zergan (%113,8) eta zenbait garraiobideren gaineko zergan (%111,6) ageri dira.

Eranskinaren E.7.1. taulan 2000-2003 epealdiko bilketa likidoa ikus daiteke, baita kontzeptu bakoitzak urteko kopuru osoan duen partaidetza eta horien urtearteko bariazioa ere.

7. RECAUDACIÓN DE TRIBUTOS CONCERTADOS. EJERCICIO 2003

7.0. INTRODUCCIÓN

En el año 2003 los ingresos no financieros de la Diputación Foral de Gipuzkoa, capítulos del I al VII, han ascendido a 3.158 millones de euros; de ellos el 96,8%, 3.057 millones de euros, proviene de los tributos concertados afectos al Consejo Vasco de Finanzas Públicas.

La **recaudación de los tributos concertados** ha continuado la tendencia de crecimiento de 2002, debido a:

- Un aumento de la recaudación íntegra: ha aumentado un 6,1% (el año anterior fue un 6,9%).
- Un incremento de las devoluciones, que crecen un 3,0%.

Así, la recaudación líquida, calculada como diferencia entre la recaudación íntegra y las devoluciones, aumenta en 193 millones de euros, con una tasa interanual del 6,8%, crecimiento ligeramente superior al del ejercicio anterior (6,4%).

El **grado de ejecución presupuestaria** del total de los tributos concertados afectos al Consejo Vasco de Finanzas Públicas en 2003 ha sido del 104,7%, aunque con diferentes grados de cumplimiento:

- El mayor nivel corresponde a los impuestos directos que registran un 105,7% del presupuesto. Entre ellos destaca el impuesto sobre sucesiones y donaciones, con un grado de ejecución del 198,4%.
- La recaudación de los impuestos indirectos en su gestión propia muestra un grado de ejecución similar, con un 105,3%. Son el impuesto sobre las labores del tabaco (113,8%) y el impuesto sobre determinados medios de transporte (111,6%), los que mayores porcentajes presentan.

El cuadro E.7.1. del anexo muestra la recaudación líquida en el periodo 2000-2003, la participación de cada concepto sobre el total anual y la variación interanual de los mismos.

GRÁFICO 7.1. GRAFIKOA
Zerga itunduen bilketaren bilakaera
 Evolución de la recaudación de los tributos concertados

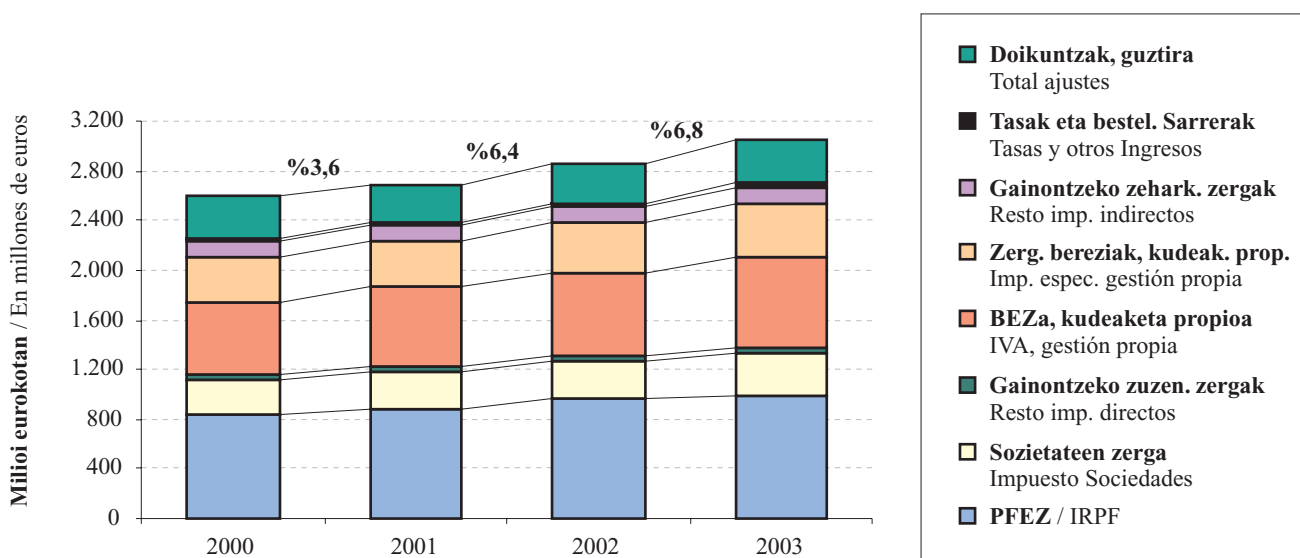
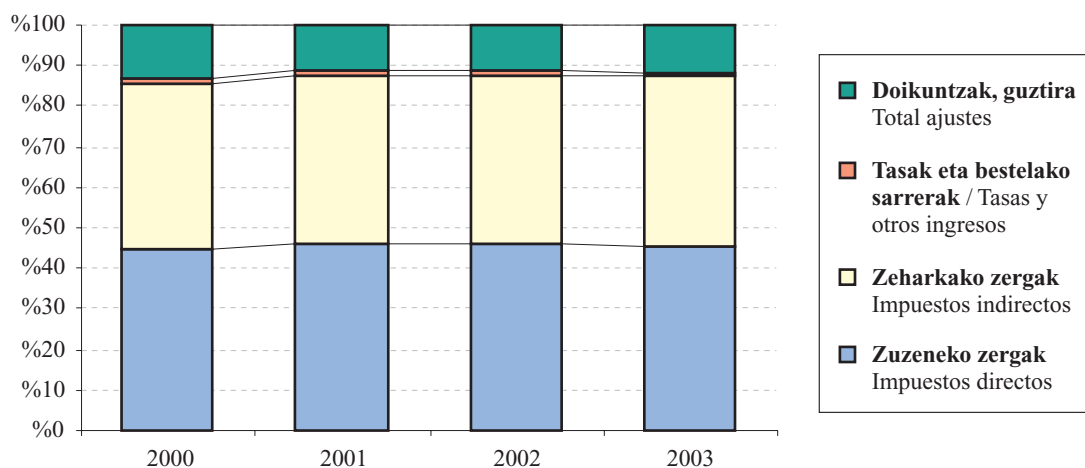

Zergabilketaren **banaketa portzentuala** berdintsu mantendu da epealdian, 7.1 grafikoan ikus daitekeen moduan. 2003. urtean:

- %11,6 doikuntzei dagokie.
- Aldundiak kudeatutako zergak %88,4 hartzen dute, eta horien barruan:
 - Zuzeneko zergak bilketa osoaren %45,2 dira.
 - Zeharkako zergak %42,2.
 - Tasak eta bestelako sarrerak %1.

La **distribución porcentual** de la recaudación, según recoge el gráfico 7.1., se mantiene similar a lo largo del periodo. En el año 2003:

- El 11,6% corresponde a los ajustes.
- El 88,4% son los impuestos de gestión propia. Dentro de los mismos:
 - Los impuestos directos representan el 45,2% de la recaudación total.
 - Los indirectos, el 42,2%
 - Las tasas y otros ingresos, el 1%.

Dena den, aztertutako epealdian ikusten da zeharkako zergak hazkunde txikia baina jarraitua dutela Aldundiak kudeatutako zergabilketaren banaketan, zuzeneko zergen eta tasa eta bestelako sarreraren kaltetan.

Zerga itunduen **bilketa likido osoa** %6,8 gehitua da:

- Kudeaketa propioetik eratorritako urteko bilketak bilketa likido osoaren pareko igoera izan du (%6,4), nahiz eta taldeka aztertuta portaera desberdina ageri den:
 - Hazkunderik handiena zeharkako zergetan gertatu da, urtearteko bariazio tasa %8koa izan delarik. Ondoren, zuzeneko zergak datoz %5,3ko hazkundearekin.
 - Tasek eta bestelako sarrerek tasa negatiboa dute, eta %4,4 jaitsi dira.
- Estatuak BEZagatik eta zerga bereziengatik ordaintzen dituen doikuntzek osatzen dute zerga itunduen bilketaren beste elementua, batera hartuta %9,3 gehitua dena. Horien artean, dena den, diferentzia handiak nabari dira:
 - BEZaren doikuntzak %9,3 hazi dira.
 - Aldiz, zerga berezienak %8,5 murriztu dira.

2003ko ekitaldian **Pertsona Fisikoen Errentaren gaineko Zergak** %3,3 gehitua du bere bilketa likidoa. Tasa hori aurreko bi ekitaldietako baino txikiagoa da eta bilketa osoak izan duen hazkundearen azpitik dago. Hauek dira hazkunde txikiago horren arrazoiak:

- Kapital higikorren eta ondare irabazien atxikipe-nak gutxitzea (-%8,4 eta -%23,7 hurrenez hurren).
- Zergaren kuota diferentzial garbiak izan duen ekarpen negatiboa handitzea (2002koa baino %27,7 handiagoa).

Gehien bildu duen bigarren zuzeneko zerga **sozietateen** errenta kargatzen duena da, 2003an %10,7 egin baitu gora. Kapitalaren eta ondare irabazien atxikipe-nengatik gutxiago biltzeak zerga honetan ere eragin negatiboa izan arren, bere kuota diferentzial garbia (positiboa zerga honetan) %14,7 gehitua da, errenta zergan ez bezala.

Beste zuzeneko zergak honako hauek dira:

- Oinordetza eta dohaintzen gaineko zerga, %62,9 gehitua dena.

No obstante, en el periodo referido se aprecia un pequeño pero continuo aumento del peso de los impuestos indirectos en la distribución de la recaudación por gestión propia, en detrimento de los directos y tasas y otros ingresos.

La **recaudación líquida total** de los tributos concertados ha aumentado un 6,8%:

- La recaudación anual derivada de la gestión propia ha tenido un crecimiento muy similar al total (6,4%), aunque por grupos de tributos el comportamiento es dispar:
 - Los impuestos indirectos son los componentes con mayor incremento, con una variación interanual del 8%, seguidos de los directos, que crecen un 5,3%.
 - Las tasas y otros ingresos presentan una tasa negativa, disminuyendo un 4,4%.
- El otro elemento en la recaudación de los tributos concertados son los ajustes que ingresa el Estado en concepto de IVA y de impuestos especiales, y que en conjunto aumenta un 9,3%. Sin embargo, se observa una gran diferencia entre ambos:
 - Los ajustes por IVA crecen un 9,3%.
 - Los derivados de los impuestos especiales bajan un 8,5%.

El **impuesto sobre la renta de las personas físicas** en 2003 ha aumentado su recaudación líquida un 3,3%, tasa inferior a la de los dos ejercicios anteriores y al crecimiento de la recaudación total. La causa de este menor incremento se encuentra en:

- La reducción de las retenciones del capital mobiliario y de las ganancias patrimoniales (-8,4 y -23,7%, respectivamente).
- El incremento de la aportación negativa que supone la cuota diferencial neta del impuesto (27,7% mayor que en 2002).

El segundo impuesto directo de mayor recaudación es el que grava la renta de **sociedades**, que ha aumentado un 10,7% en 2003. A diferencia del impuesto sobre la renta, aunque se ha visto también perjudicado por el descenso de la recaudación por retenciones de capital y de ganancias patrimoniales, la cuota diferencial neta (positiva en el caso de este impuesto) se incrementa el 14,7%.

El resto de los impuestos directos lo forman:

- El impuesto de sucesiones y donaciones, que aumenta un 62,9%.

- Ondarearen gaineko zerga, %6,1 murriztu dena.
- Ez-egoiliarren errentaren gaineko zerga, %3 gutxiago bildu duena.

Batera harturik, zuzeneko zergen bilketa %5,3 gehitu da.

Zeharkako zergek portaera hobea dute, %8 gehitu baitira ekitaldian. Hona hemen gehien hazi direnak:

- Zenbait hidrokarburoren txikizkako salmenten gaineko zerga (%38,1).
- Garagardoaren gaineko zerga berezia (%16,7).
- Elektrizitatearen gaineko Zerga (%10,2).

Zeharkako zergetan **BEZa** da gehien bildu duena, aurreko ekitaldian baino %10,1 gehiago. Bere osagaiek portaera hau izan dute:

- Kudeaketa propioari dagokiona %10,6 gehitu da.
- Estatuko doikuntzen bidez bildutakoa %9,3 handitu da.

Zerga bereziak, halakotzat hartuta bai kudeaketa propioa eta bai doikuntzak, %4,03 gehitu dira ekitaldian, nahiz eta sarrerak nondik etorri diren kontuan hartuz gero aldeak ikus daitezkeen:

- Kudeaketa propioaren bidez bildutakoa %4,3 gehitu da, bilketa osoa adina.
- Estatuko doikuntzen bidez bildutakoa %8,5 jaitsi da, 2002ko -27.014 mila eurotik -29.311 mila eurora pasa baita 2003an.

Gainerako zerga itunduak **tasa eta bestelako sarrerak** apartatuan sartzten dira. Hauek %4,4 gutxiago bildu dute 2003an, eta 32.503 mila eurotik 31.062 mila eurora pasa dira.

Kapitulu honetan Herri Finantzen Euskal Kontseiluari atxikitako zerga itunduen bilketari buruzko informazioa jasotzen da:

- Lehen apartatuan zergabilketaren inguruko araudiak izan dituen aldaketen berri ematen da.
- Gainerako apartatuetan, eta zergabilketan garrantzi handikoak diren neurrian, ondorengo zergak hartzen dira aztergai:
 - Bigarreanean, pertsona fisikoen errentaren gaineko zerga.
 - Hirugarreanean, sozietateen gaineko zerga.
 - Laugarreanean, balio erantsiaren gaineko zerga.
 - Bosgarren eta azken apartatuan, zerga bereziak.

- El impuesto sobre el patrimonio, con un decremento del 6,1%.
- El impuesto sobre la renta de los no residentes, que disminuye su recaudación un 3%.

En conjunto, la recaudación de los impuestos directos aumenta un 5,3%.

Los impuestos indirectos tienen un mejor comportamiento, ya que han crecido un 8% en el ejercicio, siendo los tributos con mayor aumento:

- El impuesto sobre las ventas minoristas de determinados hidrocarburos (38,1%).
- El impuesto especial sobre la cerveza (16,7%).
- El Impuesto sobre la electricidad (10,2%).

El impuesto indirecto de mayor recaudación, el **IVA**, ha aumentado un 10,1% con respecto al ejercicio anterior, siendo sus componentes:

- La parte correspondiente a la gestión propia ha aumentado un 10,6%.
- Vía ajustes del Estado ha aumentado un 9,3%.

Los **impuestos especiales**, entendiéndose por tales tanto la gestión propia como los ajustes, aumentan un 4,03%, aunque de forma diferenciada según la vía de ingreso:

- La recaudación vía gestión propia ha aumentado un 4,3%; incremento similar al total.
- La recaudación vía ajustes del Estado ha descendido un 8,5% ya que de -27.014 miles de euros en 2002 se han situado en -29.311 miles en 2003.

El resto de los tributos concertados corresponde al apartado de las **tasas y otros ingresos**, que en 2003 disminuyen su recaudación en un 4,4%, al pasar de 32.503 miles de euros a 31.062 miles.

En este capítulo se recoge información acerca de la recaudación de los tributos concertados afectos al Consejo Vasco de Finanzas Públicas:

- En el primer apartado se da cuenta de los cambios normativos relacionados con la recaudación.
- En los restantes apartados, dada su importancia recaudadora, se recogen los siguientes impuestos:
 - En el segundo, el impuesto sobre la renta de las personas físicas.
 - En el tercero, el impuesto sobre sociedades.
 - En el cuarto, el impuesto sobre el valor añadido.
 - El quinto y último apartado corresponde a los impuestos especiales.

7.1. ARAUDIAREN ALDAKETA

Herri Finantzen Euskal Kontseiluari atxikitako zerga itunduen bilketari dagokionez, araudiak aldaketa hauek izan ditu:

Pertsona Fisikoen Errentaren gaineko Zerga:

- Apirilaren 1etik aurrera, lan etekinei aplikatutako atxikipenen taula aldatu egin da. Puntu bat eta bi puntu bitartean murriztu dira atxikipenak.
- Jarduera profesionalen konturako atxikipenak ere jaitsi egin dira (%18tik 15era izaera orokorrean, eta %9tik %7ra jarduera hasten dutentzat).
- Kapital higikorren etekinen gaineko atxikipenak ere berdin jaitsi dira: %18tik %15era.
- Inbertsio kolektiboko erakundeen kapital edo ondarearen akzio edo partaidetzak eskualdatu edo itzultzeagatik sortutako ondare irabazien atxikipe-nei dagokionez, esan behar da kasu honetan ere %18tik %15ra murriztu direla. Berrinbertitzen bada, ez dago atxikitze obligatorik.
- Azkenik, hiri ondasun higiezinak errentan edo azpierreant emateagatik lortutako etekinen atxiki-penak bere tasari eutsi dio (%15).

Sozietateen gaineko Zerga:

- Kapital higikorren atxikipenak, kapital higiezi-narenak eta ondare irabazienak pertsona fisikoen errentaren gaineko zergen bezala geratu dira.
- Ekoizpen sarea hobetzeko hainbat salbuespen eta kenkari sartu edo zabaldu izanak kuota diferentzial garbian eragin du.

Balio Erantsiaren gaineko Zerga:

- Zerga tasak bere horretan utzi dira:
 - . Zerga tasa orokorra %16
 - . Zerga tasa murriztua %7
 - . Zerga tasarik murriztuena %4
(5/1995 Foru Dekretua, urtarrilaren 31koa)

Bestelakoak:

- 2003. urtean aurreko ekitaldiko berandutza interes tasa mantendu da: %5,5.

7.1. CAMBIO DE NORMATIVA

Los cambios de normativa en relación con la recaudación de los tributos concertados afectos al Consejo Vasco de Finanzas Públicas han sido los siguientes:

Impuesto sobre la Renta de las Personas Físicas:

- Modificación, a partir del 1 de abril, de la tabla de retenciones sobre los rendimientos de trabajo, rebajándolas entre uno y dos puntos.
- Las retenciones a cuenta de actividades profesionales también disminuyen (del 18 al 15% con carácter general, y del 9 al 7% para aquéllos que inician actividad).
- Igual descenso experimentan las retenciones sobre los rendimientos del capital mobiliario: pasan del 18 al 15%.
- En cuanto al importe de las retenciones a practicar sobre las ganancias patrimoniales derivadas de la transmisión o reembolso de acciones y participaciones de instituciones de inversión colectiva, también se reducen del 18 al 15%. Si se produce reinversión no hay obligación de practicar retención.
- Finalmente, se mantiene en el 15% la retención a practicar sobre los rendimientos procedentes del arrendamiento o subarrendamiento de inmuebles urbanos.

Impuesto sobre Sociedades:

- Tanto las retenciones de capital mobiliario, inmobiliario, como las de las ganancias patrimoniales, se ven afectadas de igual manera que en el impuesto sobre la renta de las personas físicas.
- La cuota diferencial neta se ve afectada por la introducción o ampliación de determinadas exenciones y deducciones encaminadas a mejorar el tejido productivo.

Impuesto sobre el Valor Añadido:

- Se mantienen los tipos impositivos:
 - . Tipo impositivo general 16%
 - . Tipo impositivo reducido 7%
 - . Tipo impositivo superreducido .. 4%
(Decreto Foral 5/1995, de 31 de enero)

Varios:

- Para 2003 se mantiene el tipo de interés de demora del ejercicio anterior: 5,5%.

7.2. PERTSONA FISIKOEN ERRENTAREN GAI-NEKO ZERGA

Pertsona fisikoaren errentaren gaineko zergaren 2003ko bilketa likidoa 990.129 mila eurokoa izan da guztira, aurreko urtean baino 31.655 mila euro gehiago. Portzentuak, urteko igoera %3,3koa da, aurreko urtekoa baino 4,6 puntu gutxiago, eta aztertutako epealdiko txikiena.

Zergaren **sarrera iturriak** honela banatu dira:

- Kopururik handiena lanaren atxikipenetatik dator: 981.881 mila euro guztira, zerga honengatik bildutako guztiaren %89,2.
- Bigarren kontzepturik garrantzitsuen ordainketa zatikatuak dira (%5,8). Zifra horren barruan:
 - . %2,3 profesionalen egindako ordainketei dagokie.
 - . Eta %3,5 jardueraren enpresariari.
- Bilketaren %4,7 kapitalaren atxikipenetan metatzen da, eta honela dago banatuta:
 - . Kapital higikorra: %3,4.
 - . Kapital higiezina: %1,3.
- %0,3 ondare irabazien atxikipenak dira.

7.2. IMPUESTO SOBRE LA RENTA DE LAS PERSONAS FÍSICAS

La recaudación líquida del impuesto sobre la renta de las personas físicas en 2003 ha ascendido a 990.129 miles de euros, 31.655 miles de euros más que la obtenida el año anterior. En términos porcentuales supone un incremento anual del 3,3%, tasa inferior en 4,6 puntos a la del año anterior, siendo la menor del periodo recogido.

La distribución de las **fuentes de ingresos** del impuesto es la siguiente:

- La mayor cuantía proviene de las retenciones del trabajo, que ascienden a 981.881 miles de euros con una aportación del 89,2% del total del impuesto.
- El siguiente concepto en importancia son los pagos fraccionados, con el 5,8%. De esta cifra:
 - . Un 2,3% corresponde a los pagos derivados de los profesionales.
 - . Un 3,5%, a los derivados de las actividades empresariales.
- El 4,7% se concentra en la retención de capital, distribuido entre:
 - . El 3,4% del capital mobiliario.
 - . El 1,3% del inmobiliario.
- El 0,3% son las retenciones derivadas de las ganancias patrimoniales.

GRÁFICO 7.2. GRAFIKOA

Pertsona Fisikoaren Errentaren gaineko Zergaren Bilketaren Banaketa
Distribución de la recaudación del Impuesto sobre la Renta de las Personas Físicas

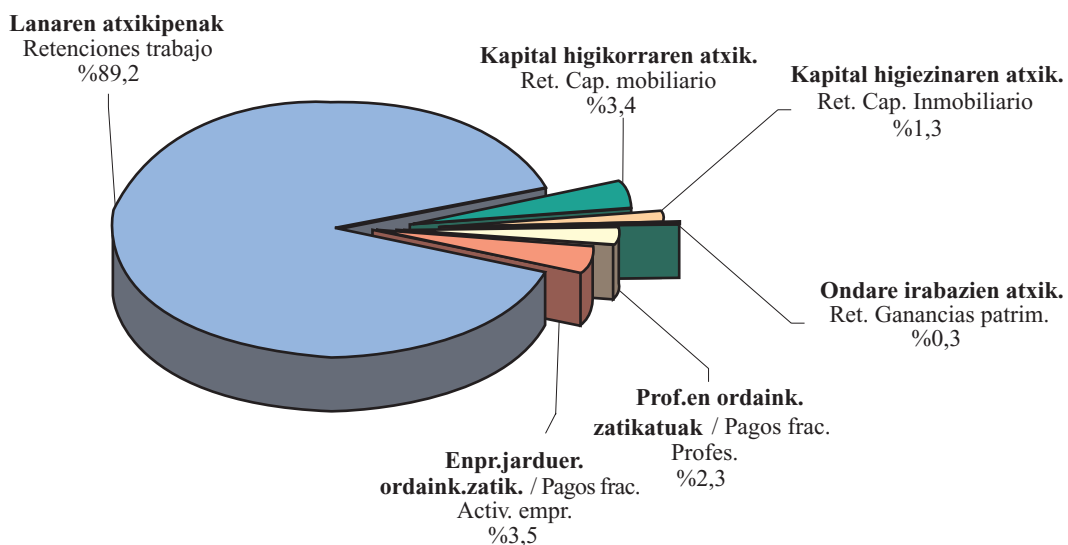

Kuota diferenzial garbiak 111.227 mila euroko ekarpen negatiboa du, hau da, zerga honengatik bildutako guztiaren $-11,2\%$.

La cuota diferenzial neta presenta una aportación negativa, que asciende a 111.227 miles de euros y que supone un $-11,2\%$ del total de la recaudación del impuesto.

GRÁFICO 7.3. GRAFIKOA
Errenta Zergaren bilketa likidoaren bilakaera
Evolución de la recaudación líquida del IRPF

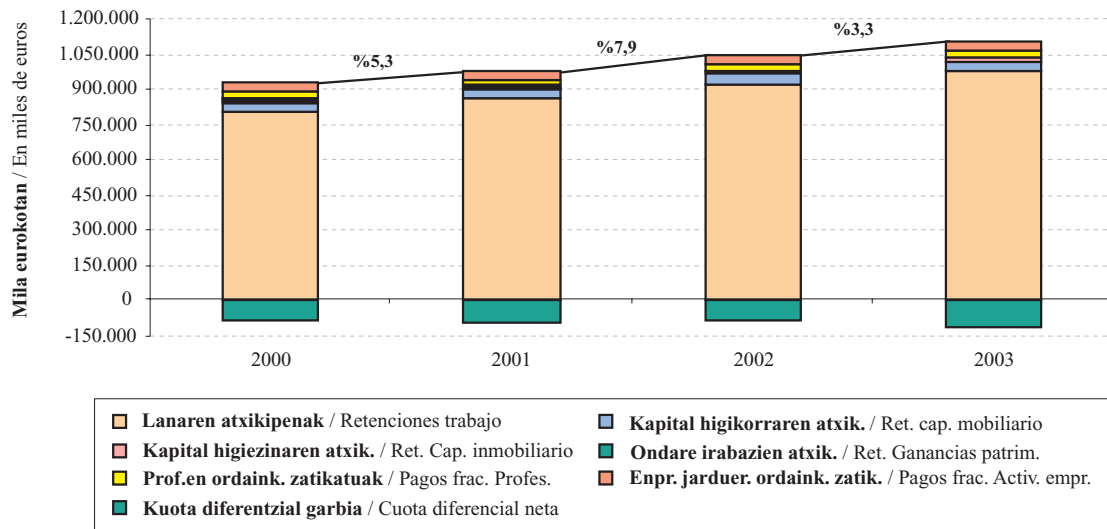

Lan atxikipenen 2003ko bilketa likidoak gora egin du nabarmen, aurreko ekitaldian bezala; guztira 57.951 mila euro gehiago ingresatu dira, eta horrek $6,3\%$ ko hazkundera eman du urte batetik bestera.

La recaudación líquida de 2003 por **retenciones de trabajo**, al igual que en el ejercicio precedente, ha crecido de forma considerable al haberse ingresado 57.951 miles de euros más, lo que en términos porcentuales supone un incremento interanual del $6,3\%$.

GRÁFICO 7.4. GRAFIKOA
Lan atxikipenen bilakaera
Evolución de las retenciones de trabajo

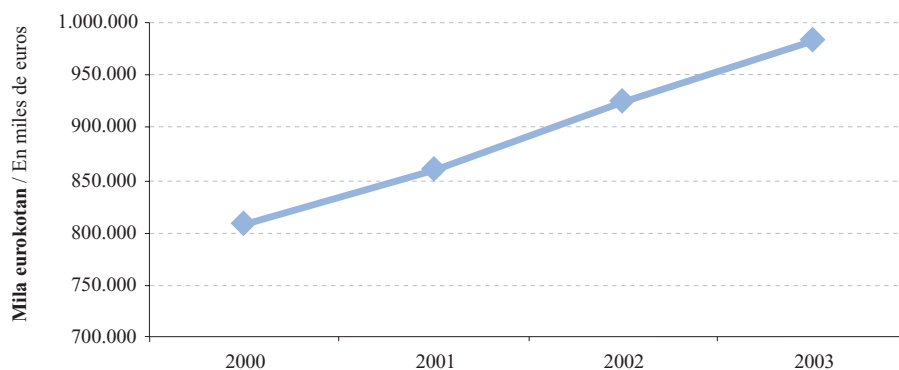

Kapital higikorren atxikipenen 2003ko bilketa likidoak behera egin du aurreko bi urteetako joera hautsiz. Guztira 3.400 mila euro gutxiago bildu dira, urtearteko jaitsiera %8,4koa izan delarik.

La recaudación líquida de las **retenciones de capital mobiliario** realizada a lo largo de 2003, a diferencia de los dos años anteriores, disminuye en 3.400 miles de euros, con un descenso interanual del 8,4%.

GRÁFICO 7.5. GRAFIKOA
Gainontzeko atxikipenen eta ordainketa zatikatuen bilakaera
Evolución de las demás retenciones y de los pagos fraccionados

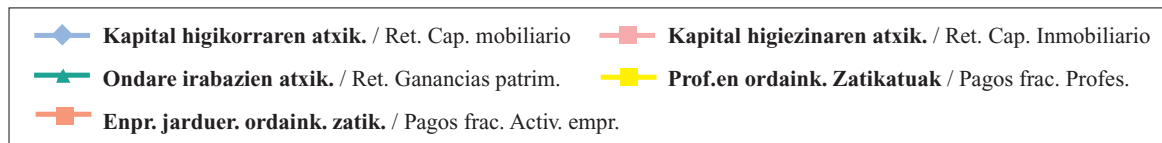
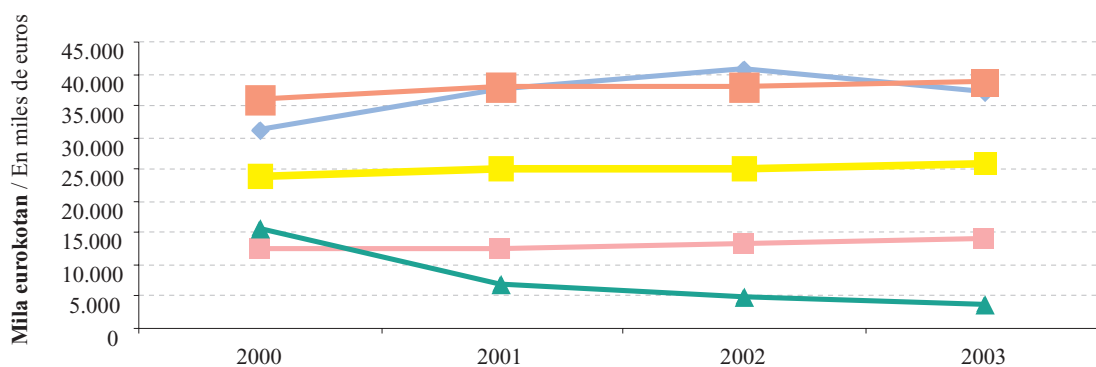

Kapital higiezinaren atxikipenak, hiri ondasun higiezinak errentan emateagatik lortutako etekinak zergapetzen dituenak, %6,9ko igoera izan du aurreko urtearen aldean.

La **retención por el capital inmobiliario**, que grava los rendimientos derivados del alquiler de los bienes inmuebles urbanos, presenta un crecimiento del 6,9% con respecto al año anterior.

Bestalde, inbertsio fondoetako **ondare irabaziei aplikatu zaian atxikipenak** murriztu egin du ekitaldiko bilketa likidoa -%23,7ko tasa emateraino.

Por otro lado, la **retención sobre las ganancias patrimoniales** en los fondos de inversión ha reducido su recaudación líquida en el ejercicio, obteniendo una tasa del -23,7%.

Ordainketa zatikatuak dagokienez, 2003ko bilketa likidoa 64.531 mila eurokoa izan da, honela banatuta:

En concepto de **pagos fraccionados**, en 2003 la recaudación líquida ha sido de 64.531 miles de euros correspondiendo a:

- Profesionalak: 25.812 mila euro.
- Jarduera enpresarialak: 38.719 mila euro.

- Los profesionales: 25.812 miles de euros.
- Las actividades empresariales: 38.719 miles de euros.

2002. urtearekin alderatuta, bi kontzeptuak %2,4 gehitu dira.

Ambos conceptos aumentan un 2,4% respecto a 2002.

2003ko **kuota diferencial garbiak** emaitza hauek ditu:

La **cuota diferencial neta** de 2003 ha obtenido:

- 117.164 mila euroko bilketa osoa, aurreko ekitaldian baino 14.693 mila euro gutxiago.
- 228.391 mila euroko itzulketak, 2002. urtean baino 9.449 mila euro gehiago.
- Bilketa likidoa -111.227 mila eurokoa da, aurreko ekitaldian baino 24.141 mila euro gutxiago. Urtearteko bariazioa, horren ondorioz, -%27,7koa da.

- Una recaudación íntegra de 117.164 miles de euros, inferior en 14.693 miles a la del ejercicio anterior.
- Unas devoluciones por importe de 228.391 miles de euros, superior en 9.449 miles a las de 2002.
- La recaudación líquida alcanzada se ha situado en -111.227 miles de euros, inferior en 24.141 miles de euros a la obtenida en el ejercicio precedente, que en términos porcentuales representa una variación interanual del -27,7%.

GRÁFICO 7.6. GRAFIKOA
Kuota diferenzial garbiaren bilakaera
Evolución de la cuota diferencial neta

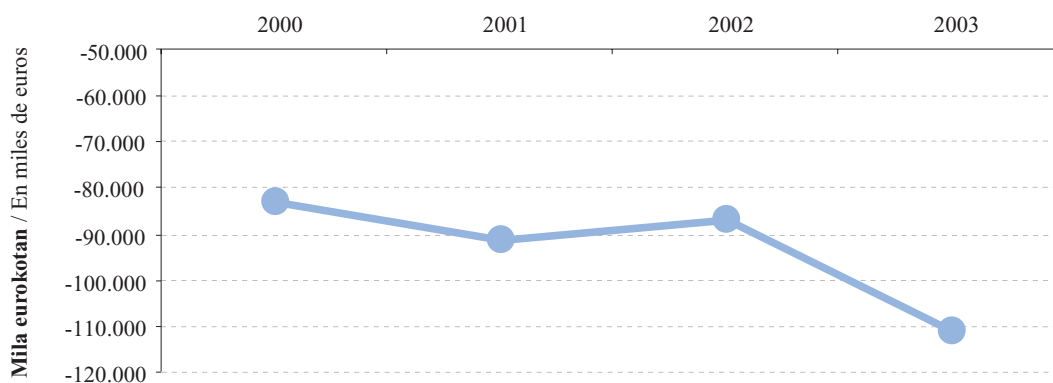

7.3. SOZIETATEEN GAINEN ZERGA

Zerga honen bilketa likidoak osagai hauek ditu:

- Ondorengo atxikipenak:
 - Kapital higikorren etekinarenak.
 - Kapital higiezinaren etekinarenak.
 - Ondare irabazienak.
- Zerga likidatzean lortutako kuota diferenzial garbia.

Orotara 342.194 mila eurokoa izan da zerga honen bilketa likidoa, aurreko urtean baino %10,7 gehiago. Kuota diferenzialarekin gertatu den bezala, igoera hori aurreko ekitaldian lortutakoa baino handiagoa da.

Kapital higikorren nahiz higiezinaren atxikipeengatik eta, orobat, ondare irabazien atxikipeengatik bildutakoa Errenta Zergaren eta Sozietateen gaineko zergaren artean %50ean banatzean zenbateko eta bilakera bera ageri dira bi zergetan. Horren azterketa aurreko apartatuan jaso dugu.

7.3. IMPUESTO SOBRE SOCIEDADES

La recaudación líquida del impuesto sobre sociedades está formada por:

- Las retenciones practicadas sobre:
 - El rendimiento del capital mobiliario.
 - El rendimiento del capital inmobiliario.
 - Las ganancias patrimoniales.
- La cuota diferencial neta obtenida en la liquidación del impuesto.

El total de la recaudación líquida del impuesto asciende a 342.194 miles de euros obteniendo un incremento del 10,7% frente al año anterior. Al igual que sucede con la cuota diferencial, este aumento es superior al obtenido en el ejercicio precedente.

La distribución al 50% entre el IRPF y el impuesto sobre sociedades de la recaudación por retenciones del capital, tanto mobiliario como inmobiliario, así como las de las ganancias patrimoniales, hace que presenten la misma cuantía y trayectoria en ambos impuestos. Su análisis ya está recogido en el apartado anterior.

GRÁFICO 7.7. GRAFIKOA
Sozietateen gaineko Zergaren bilketa likidoaren bilakaera
 Evolución de la recaudación líquida del Impuesto sobre Sociedades



GRÁFICO 7.8. GRAFIKOA
Kuota diferentzial garbiaren bilakaera
 Evolución de la cuota diferencial neta



Zergaren **kuota diferentzial garbiak** emaitza hauek izan ditu 2003ko ekitaldian:

- 317.357 mila euroko bilketa osoa, 31.026 mila euro gehiago aurreko urtean bildutakoaren aldean.
- 30.107 mila euroko itzulketak, 2002an baino 5.850 mila euro gutxiago.
- 287.251 mila euroko bilketa likidoa, urte batetik bestera %14,7ko hazkunde tasa eman duena.

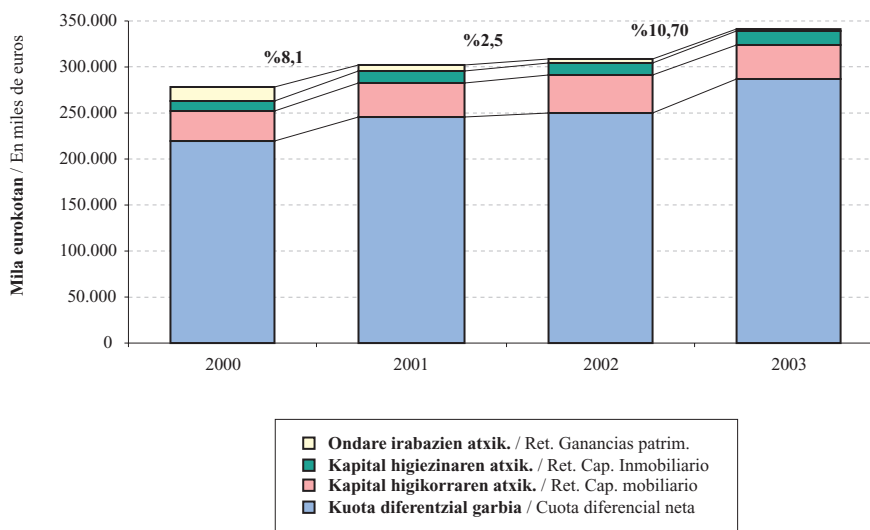
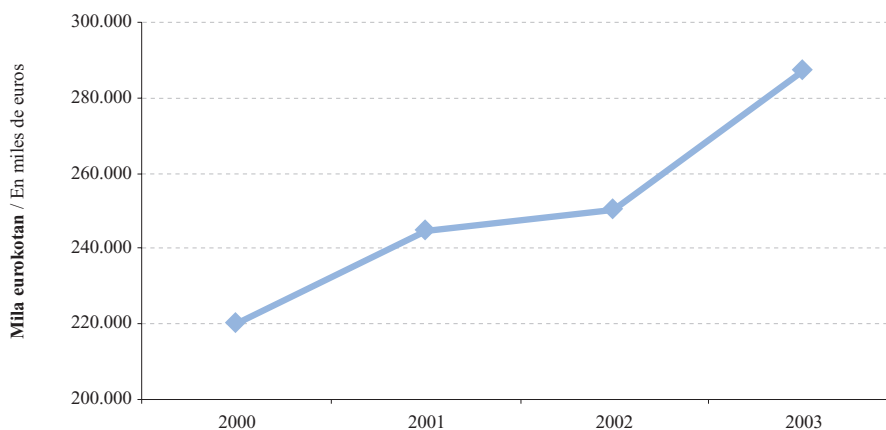
La **cuota diferencial neta** del impuesto en el año 2003 ha obtenido:

- Una recaudación íntegra por valor de 317.357 miles de euros, 31.026 miles más que la recaudación del año anterior.
- Devoluciones que han ascendido a 30.107 miles de euros, disminuyendo en 5.850 miles con respecto a las de 2002.
- La recaudación líquida, que asciende a 287.251 miles, presenta un crecimiento interanual del 14,7%.

7.4. BALIO ERANTSIAREN GAINEKO ZERGA

Balio Erantsiaren gaineko Zergaren bilketa likidoaren barruan bi kontzeptu hartzen dira kontuan: batetik, Foru Aldundiak berak kudeatutako bilketa, eta, bestetik, Ekonomia Itunaren Legeak zerga honetarako araututako doikuntzak direla-eta Estatutik etorritako sarrerak.

7.4. IMPUESTO SOBRE EL VALOR AÑADIDO

Dentro de la recaudación líquida del impuesto sobre el valor añadido se tiene en cuenta tanto la correspondiente a la gestión propia de esta Diputación Foral, como el ingreso realizado por el Estado con motivo de los ajustes que por este impuesto están regulados en la Ley del Concierto Económico.

GRÁFICO 7.9. GRAFIKOA
BEZaren bilketa likidoaren bilakaera
Evolución de la recaudación líquida del IVA



GRÁFICO 7.10. GRAFIKOA
BEZaren sarrera iturrien bilakaera
Evolución de las diferentes vías de ingreso del IVA



Balio Erantsiaren gaineko Zergaren bilketa likidoa 1.108.009 mila eurokoa izan da 2003. urtean, aurreko urtean baino 102.092 mila euro gehiago. Horrek %10,1eko igoera ekarri du berekin urte horien artean. Tasa hori aurreko ekitaldian lortutakoaren gainetik dago.

Kudeaketa propioz bildutako **BEZak** emaitza hauek ageri ditu 2003an:

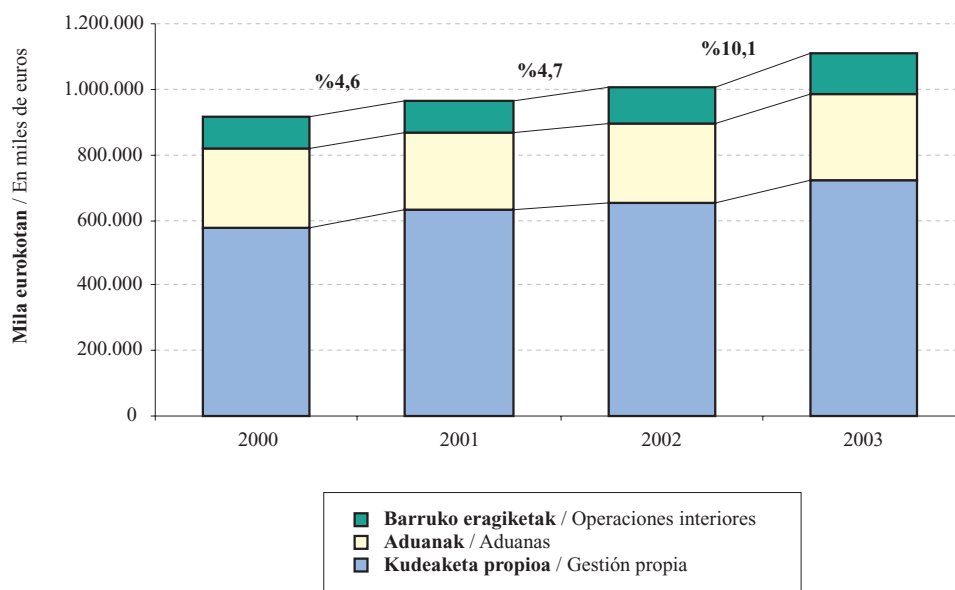
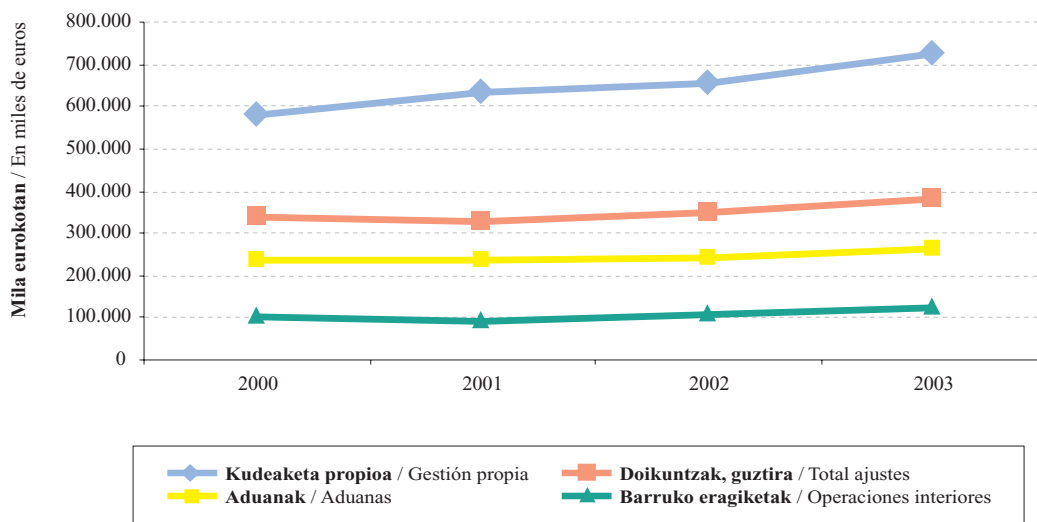
- Bilketa osoa 1.017.719 mila eurokoa da, aurreko urtean baino 72.763 mila euro gehiago (%7,7ko igoera urte batetik bestera).
- 3.234 mila euro gehiago itzuli dira, hau da, 293.431 mila euro guztira (%1,1eko igoera).
- Bilketa likidoa, hau da, bilketa osoari itzulketak kendu ondoren ateratzen dena, 724.288 mila eurokoa izan da 2003an, %10,6 gehiago 2002. urtean baino. Tasa hori aurreko urtean lortutako %3,4 baino handiagoa da.

BEZaren doikuntzen bidez egiten den bilketa Estatutik jasotzen da zuzenean hiru hilean behin. 2003. urtean 383.721 mila euro ordaindu ditu guztira, honela banatuta:

- %68,3 aduanetako errentak dira.
- Gainerako %31,7a barruko eragiketen doikuntzak.

Datu horiek aurreko ekitaldikoekin konparatuz gero, agerian jartzen da bilketa %9,3 gehitu dela; zehazki esanda, aduanetako doikuntzak %8 hazi dira, eta barruko eragiketen doikuntzak %12.

7.5. ZERGA BEREZIAK

7.11. grafikoan Zerga Berezien bilketa likidoak lurralde historikoan izan duen bilakaera ikus dezakegu bi sarrera iturri kontuan hartuta:

- Foru aldundien kudeaketa propioa.
- Ekonomia Itunaren Legean zerga honetarako araututako doikuntzengatik Estatuak egiten dituen sarrerak.

Bi sarrera iturri horiek zergak biltzen diren ekitaldiko ekarpen koefizientearen arabera banatzen dira Autonomia Erkidegoko hiru lurraldeen artean. Portzentaje hori urteko bilketari eta doikuntzei aplikatzen zaie, bai eta aurreko ekitaldietan Estatuak egin baina ekitaldi ba-

La recaudación líquida total en 2003 por el impuesto sobre el valor añadido ha ascendido a 1.108.009 miles de euros, 102.092 miles más que lo recaudado el año anterior, lo que supone un incremento interanual del 10,1%. Esta tasa es superior a la obtenida el ejercicio precedente.

En 2003 el **IVA** recaudado mediante **gestión propia** presenta:

- Una recaudación íntegra que asciende a 1.017.719 miles de euros, 72.763 miles más que en el año anterior, lo que supone un incremento interanual del 7,7%.
- Devoluciones que aumentan en 3.234 miles de euros, un 1,1%, hasta alcanzar los 293.431 miles de euros.
- Una recaudación líquida, como resultado de restar las devoluciones a la recaudación íntegra, por importe de 724.288 miles de euros para 2003, con un incremento frente a 2002 de un 10,6%. Esta tasa es superior al 3,4% alcanzado el año anterior.

La recaudación vía **ajustes de IVA** es ingresada directamente por el Estado cada trimestre. El total ingresado en 2003 asciende a 383.721 miles de euros, correspondiendo:

- El 68,3% a rentas de aduanas.
- El 31,7% restante a ajustes por operaciones interiores.

Si comparamos estos datos con los del ejercicio anterior, podemos constatar que se ha producido un incremento en la recaudación del 9,3%; concretamente, obtienen un incremento del 8% los ajustes de aduanas, y del 12% los ajustes por operaciones interiores.

7.5. IMPUESTOS ESPECIALES

El gráfico 7.11. recoge la evolución de la recaudación líquida del Territorio Histórico por los impuestos especiales en sus dos vías de ingreso:

- La gestión propia de las diputaciones forales.
- Los ingresos realizados por el Estado con motivo de los ajustes que, por estos impuestos, están regulados en la Ley del Concierto Económico.

Ambas vías de ingreso se distribuyen entre los tres territorios de la Comunidad Autónoma en base al coeficiente de aportación correspondiente al ejercicio recaudatorio. Dicho porcentaje se aplica tanto a la recaudación y ajustes del año como a la liquidación de

rruan gauzatzen diren doikuntzen likidazioari ere. Hori dela-eta, sarreretan dauden bariozioak bi arrazoiengatik gerta daitezke:

- Zergabilketak berak dituen aldaketengatik.
- Banaketan aplikatzen den portzentajea aldatzeagatik.

los ajustes del Estado de ejercicios anteriores que se realicen en el ejercicio. Por ello, las variaciones en los ingresos pueden deberse:

- A las propias de la misma recaudación
- A la modificación del porcentaje que se aplica en el reparto.

GRÁFICO 7.11. GRAFIKOA
Zerga Berezien Bilketa Likidoaren Bilakaera
Evolución de la recaudación líquida de los Impuestos Especiales

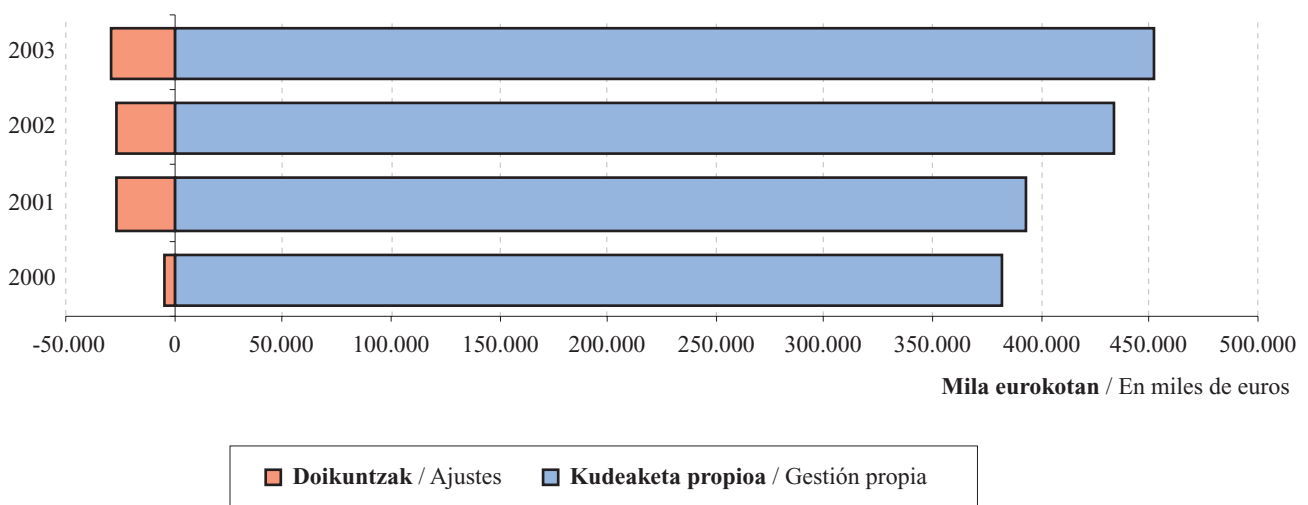

Zerga berezien bilketak honako emaitzak izan ditu 2003an:

- Bilketa osoa 523.656 mila eurokoa da, aurreko urtean baino 28.933 mila euro gehiago, hau da, %6,0ko igoera urte batetik bestera.
- 100.787 mila euro itzuli dira guztira, 12.536 mila euro gehiago (14,2ko igoera).
- Bilketa likidoa, hau da, bilketa osoari itzulketak kenduta ateratzen dena, 422.868 mila eurokoa da, eta horrek esan nahi du 2002an baino 16.397 mila euro gehiago bildu direla (%4,0).

Zerga berezien barruan bi talde bereiz ditzakegu:

- Kudeaketa propio bidez bakarrik biltzen direnak.
- Estatuak hiru hilean behin zuzenean ordaintzen dituen doikuntzetatik datozenak.

En 2003 la recaudación del total de los impuestos especiales presenta:

- Una recaudación íntegra que asciende a 523.656 miles de euros, 28.933 miles más que en 2002, lo que supone un incremento interanual del 6,0%.
- Devoluciones por importe de 100.787 miles, que aumentan en 12.536 miles de euros, un 14,2%.
- Una recaudación líquida, resultado de restar a la recaudación íntegra las devoluciones, que se sitúa en 422.868 miles de euros, por lo que se ha recaudado 16.397 miles de euros más que en 2002 (4,0%)

Dentro de los impuestos especiales podemos distinguir dos grupos:

- Los que se recaudan únicamente por gestión propia.
- Los que, además, lo hacen por la vía de ajustes que ingresa directamente el Estado cada trimestre.

Lehen taldeak bilketa likidoaren %13 hartzen du (54.981 mila euro) eta, batera hartuta, %0,5 gutxitu da 2002. urtearen aldean. Honako zergak sartzen dira hemen:

- Zenbait garraiobideren gaineko zerga.
- Aseguru primen gaineko zerga.
- Elektrizitatearen gaineko zerga.
- Tarteko produktuen gaineko zerga.

Bigarren taldeak gainerako zerga bereziak hartzen ditu:

- Alkoholaren eta edari deribatuen gaineko zerga.
- Hidrokarburoen gaineko zerga.
- Tabako laboreen gaineko zerga.
- Garagardoaren gaineko zerga.
- Zenbait hidrokarburoren txikizkako salmenten gaineko zerga.

Talde honetan kopuru hauek bildu dira:

- Kudeaketa propioagatik: 397.198 mila euro.
- Doikuntzengatik: -29.311 mila euro.

Bi sarrerak baturik, 367.887 mila euroko bilketa likidoa dugu guztira, hau da, zerga bereziengatik bildutako guztiaren %87,0. Aurreko urtearekin konparatuta, %3,4 gehitu da bilketa.

Hidrokarburoen gaineko zerga da gehien bildu duena:

- Zerga berezi guztien %57,3.
- Ekitaldiko bilketa likido osoaren %7,7.

Zerga honek 3.088 mila euro gehiago bildu ditu 2003an, eta bariazio tasa %1,3ra iristen da. Sarrera iturriek, baina, portaera desberdina izan dute:

- Kudeaketa propioa %1,5 gehitu da.
- Doikuntzen ekarpen negatiboak okerrera egin du, %2,2 hain zuzen.

Tabako laboreen gaineko zergak 7.624 mila euro gehitu du bere bilketa likidoa 2003an, %8,9 gehiago.

El primer grupo representa el 13% de la recaudación líquida (54.981 miles de euros) y, en conjunto, disminuye un 0,5% con respecto a 2002. En él se encuentran los siguientes impuestos:

- El impuesto sobre determinados medios de transporte.
- El impuesto sobre primas de seguros.
- El impuesto sobre la electricidad.
- El impuesto sobre productos intermedios.

En el segundo grupo se encuentran el resto de los impuestos especiales:

- El impuesto sobre alcohol y bebidas derivadas.
- El impuesto sobre hidrocarburos.
- El impuesto sobre las labores de tabaco.
- El impuesto sobre la cerveza.
- El impuesto sobre las ventas minoristas de determinados hidrocarburos.

Este grupo recauda en concepto de:

- Gestión propia: 397.198 miles de euros.
- Vía ajustes: -29.311 miles.

Sumando ambos conceptos, la recaudación líquida asciende a 367.887 miles de euros y representa el 87,0% del total recaudado por impuestos especiales. Esto ha supuesto un aumento del 3,4% de la recaudación con respecto al año anterior.

El impuesto con mayor recaudación es el que grava los **hidrocarburos**, que representa:

- El 57,3% del total de los impuestos especiales.
- El 7,7% de la recaudación líquida total del ejercicio.

En 2003 crece en 3.088 miles de euros con lo que alcanza una tasa de variación del 1,3%. Sin embargo, las fuentes de ingreso presentan comportamiento dispar:

- La gestión propia aumenta un 1,5%.
- La aportación negativa vía ajustes empeora en un 2,2%.

El impuesto sobre las **labores de tabaco** en 2003 aumenta en 7.624 miles de euros, lo que porcentualmente supone un incremento del 8,9%.

GRÁFICO 7.12. GRAFIKOA
Zenbait zerga bereziren bilketa likidoaren bilakaera
 Evolución de la recaudación líquida de algunos Impuestos Especiales



GRÁFICO 7.13. GRAFIKOA
Hidrokarburoen gaineko zerga bereziaren bilketa likidoaren bilakaera
 Evolución de la recaudación líquida del Impuesto Especial sobre Hidrocarburos



GRÁFICO 7.14. GRAFIKOA

Tabako laboreen gaineko zerga bereziaren bilketa likidoaren bilakaera
Evolución de la recaudación líquida del Impuesto Especial sobre Labores de Tabaco

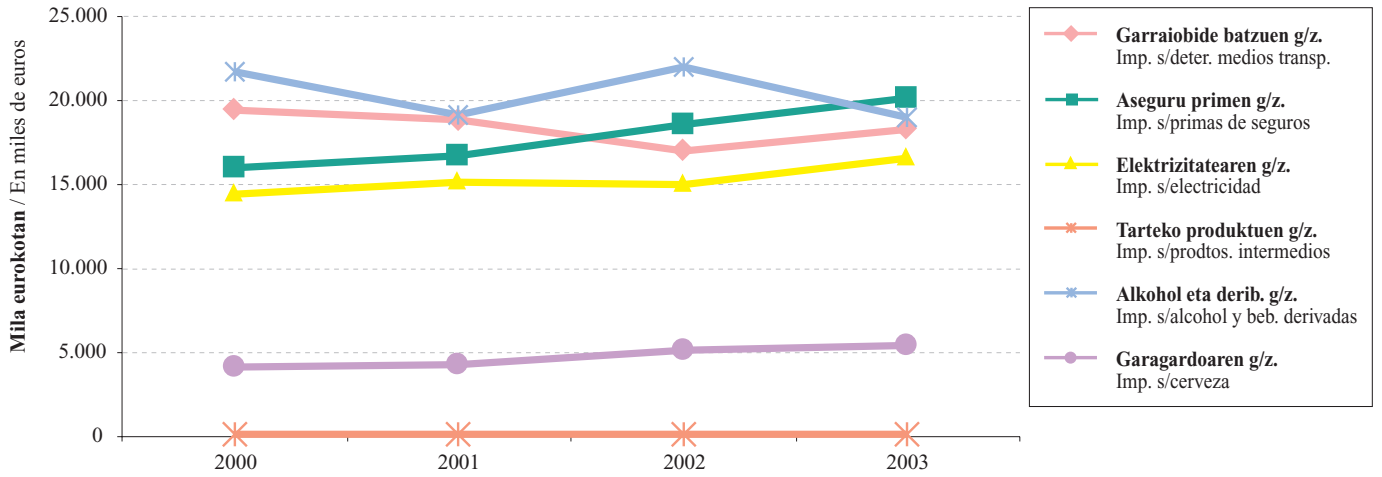

E.7.1. TAULA ZERGA ITUNDUEN BILKETA LIKIDOAREN BILAKAERA

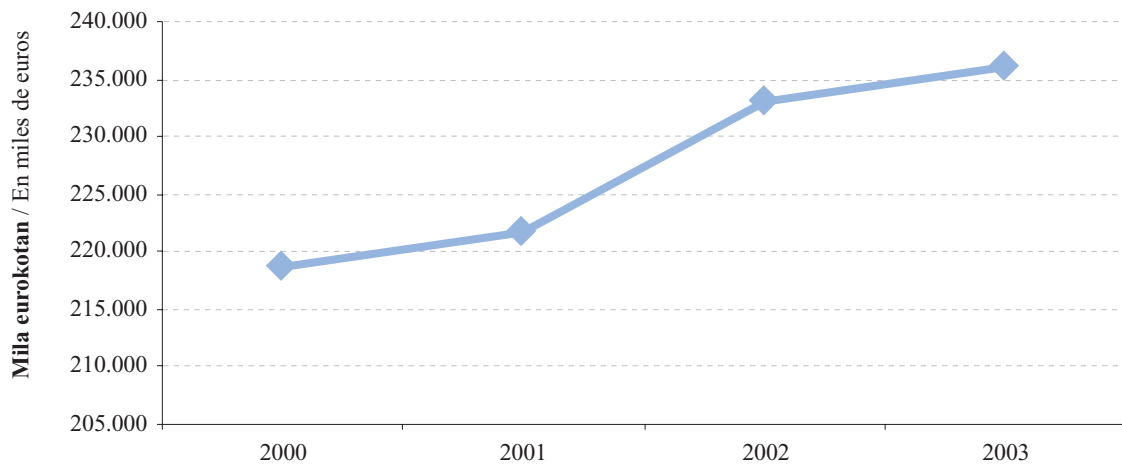
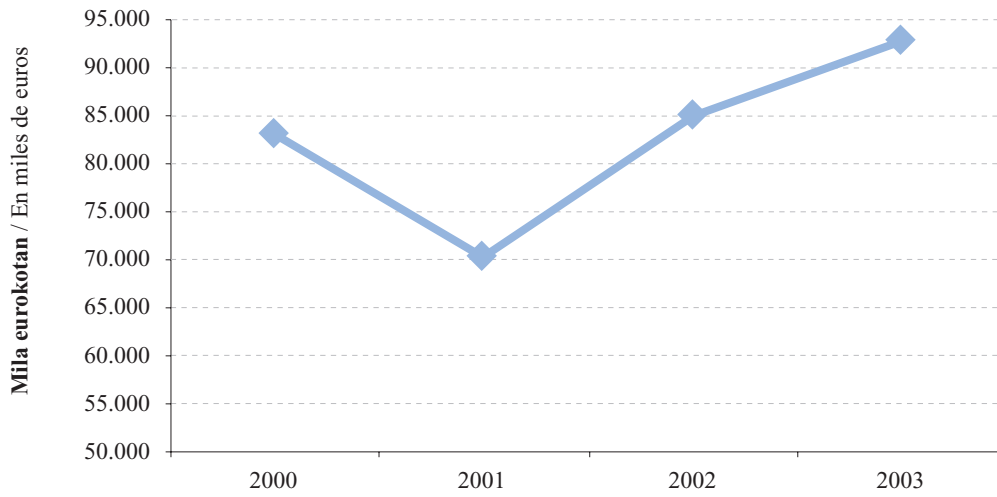
CUADRO E.7.1. EVOLUCIÓN DE LA RECAUDACIÓN LÍQUIDA DE TRIBUTOS CONCERTADOS

KONTZEPTUA	CONCEPTO	BALORE ABSOLUTUAK VALORES ABSOLUTOS				% EGITURA ESTRUCTURA EN %				BARIAZIO TASA % TASA DE VARIACIÓN %		
		2000	2001	2002	2003	2000	2001	2002	2003	01/00	02/01	03/02
Lanaren atxikipenak	Retenciones trabajo	808.005	860.418	923.930	981.881	31,1	32,0	32,3	32,1	6,5	7,4	6,3
Kapital higikorren atxikipenak	Retenciones capital mobiliario	30.992	37.504	40.529	37.129	1,2	1,4	1,4	1,2	21,0	8,1	-8,4
Kapital higiezinaren atxikipenak	Retenciones capital inmobiliario	12.397	12.448	13.152	14.054	0,5	0,5	0,5	0,5	0,4	5,7	6,9
Ondare irabazien atxikipenak	Retenc. ganancias patrimoniales	15.376	6.803	4.928	3.760	0,6	0,3	0,2	0,1	-55,8	-27,6	-23,7
Profesionalen ordainketa zatikatuak	Pagos fraccionados prof.	23.917	25.174	25.208	25.812	0,9	0,9	0,9	0,8	5,3	0,1	2,4
Enpr. jardueraren ordaink. zatikatuak	Pagos fraccionados activ. empres.	35.876	37.762	37.812	38.719	1,4	1,4	1,3	1,3	5,3	0,1	2,4
Kuota diferencial garbia	Cuota diferencial neta	-83.052	-91.570	-87.086	-111.227	-3,2	-3,4	-3,0	-3,6	-10,3	4,9	-27,7
PFEZ guztira	Total I.R.PF.	843.512	888.539	958.474	990.129	32,5	33,0	33,5	32,4	5,3	7,9	3,3
Kapital higikorren atxikipenak	Retenciones capital mobiliario	30.992	37.504	40.529	37.129	1,2	1,4	1,4	1,2	21,0	8,1	-8,4
Kapital higiezinaren atxikipenak	Retenciones capital inmobiliario	12.397	12.448	13.152	14.054	0,5	0,5	0,5	0,5	0,4	5,7	6,9
Ondare irabazien atxikipenak	Retenc. ganancias patrimoniales	15.376	6.803	4.928	3.760	0,6	0,3	0,2	0,1	-55,8	-27,6	-23,7
Kuota diferencial garbia	Cuota diferencial neta	220.125	244.753	250.374	287.251	8,5	9,1	8,7	9,4	11,2	2,3	14,7
Sozietateen zerga guztira	Total impuesto sociedades	278.890	301.508	308.983	342.194	10,7	11,2	10,8	11,2	8,1	2,5	10,7
Ez-egoiliarren errentaren g/ zerga	Imp. s/ renta no residentes	4.619	3.343	2.706	2.623	0,2	0,1	0,1	0,1	-27,6	-19,1	-3,0
Oinordetza eta dohaintzen g/ zerga	Imp. s/sucesiones y donaciones	8.541	9.060	10.310	16.800	0,3	0,3	0,4	0,5	6,1	13,8	62,9
Ondarearen gaineko zerga	Impuesto sobre el patrimonio	33.332	32.260	31.653	29.729	1,3	1,2	1,1	1,0	-3,2	-1,9	-6,1
Ezabatutako beste zuzeneko z.	Otros imp. directos extinguidos				0							
ZUZENAKO ZERGAK GUZTIRA	TOTAL IMPUESTOS DIRECTOS	1.168.895	1.234.710	1.312.127	1.381.476	45,0	45,9	45,8	45,2	5,6	6,3	5,3
BEZa, kudeaketa propioa	I.V.A. gestión propia	577.988	633.481	654.759	724.288	22,3	23,5	22,9	23,7	9,6	3,4	10,6
Ondare eskualdaketen g/ zerga	Imp. s/transm. patrimoniales	63.828	62.155	71.031	77.888	2,5	2,3	2,5	2,5	-2,6	14,3	9,7
Egintza juridiko dokum.g/ zerga	Imp.s/actos jurídicos documentados	35.019	33.007	35.733	35.400	1,3	1,2	1,2	1,2	-5,7	8,3	-0,9
Zenbait garraibideren g/ zerga berezia	Imp. especial s/determ. med. transporte	19.463	18.927	17.012	18.249	0,7	0,7	0,6	0,6	-2,8	-10,1	7,3
Aseguru primen gaineko zerga	Impuesto s/primas de seguros	16.052	16.672	18.553	20.134	0,6	0,6	0,6	0,7	3,9	11,3	8,5
Alkohol eta derib.g/ z. Kudeaketa propioa	Imp.s/alcohol y beb. deriv. gest. propia	5.645	5.655	5.941	5.004	0,2	0,2	0,2	0,2	0,2	5,1	-15,8
Tarteko produktuen g/ z. Kudeak. propioa	Imp.s/product. intermedios gest. propia	93	85	79	85	0,0	0,0	0,0	0,0	-8,6	-6,7	7,3
Hidrokarbuoen g/ z. Kudeaketa propioa	Imp.s/hidrocarburos gestión propia	275.918	275.486	291.817	296.196	10,6	10,2	10,2	9,7	-0,2	5,9	1,5
Tabako laboreen g/ z. Kudeaketa propioa	Imp.s/labores de tabaco gest. propia	49.320	59.721	73.514	80.220	1,9	2,2	2,6	2,6	21,1	23,1	9,1
Garagardoaren g/ z. Kudeaketa propioa	Imp.s/cerveza gestión propia	863	885	1.055	1.231	0,0	0,0	0,0	0,0	2,6	19,1	16,7
Elektrizitatearen gaineko zerga	Imp.to s/ electricidad	14.433	15.103	14.979	16.513	0,6	0,6	0,5	0,5	4,6	-0,8	10,2
Zenbait hidrok.ren txikizkako salmentaren g/z.	Imp.s/vtas minoristas det. hidrocarburos			10.535	14.548	0,0	0,0	0,4	0,5	—	—	38,1
Ezabatutako beste zeharkako zergak	Otros imp. indirectos extinguidos	1.157	1.445	-95	336	0,0	0,1	-0,0	0,0	24,9	-106,6	451,9
ZEHARKAKO ZERGAK GUZTIRA	TOTAL IMPUESTOS INDIRECTOS	1.059.779	1.122.622	1.194.912	1.290.091	40,8	41,7	41,7	42,2	5,9	6,4	8,0
Bingoa	Bingo	9.930	9.640	9.888	9.996	0,4	0,4	0,3	0,3	-2,9	2,6	1,1
Makinak	Máquinas	9.185	9.841	9.962	9.884	0,4	0,4	0,3	0,3	7,1	1,2	-0,8
Boletoak	Boletos	118	59	50	39	0,0	0,0	0,0	0,0	-50,0	-15,1	-21,7
Kasinoak	Casinos	705	656	673	714	0,0	0,0	0,0	0,0	-7,0	2,6	6,1
Joko tasa guztira	Total tasa de juego	19.939	20.196	20.573	20.633	0,8	0,8	0,7	0,7	1,3	1,9	0,3
Luzapen eta premiarenduzko errekarua	Recargo de prórroga y apremio	2.482	3.100	3.399	2.921	0,1	0,1	0,1	0,1	24,9	9,6	-14,0
Berandutza interesak	Intereses de demora	3.011	1.707	1.968	1.786	0,1	0,1	0,1	0,1	-43,3	15,3	-9,3
Zigorrak	Sanciones	5.982	6.513	6.564	5.722	0,2	0,2	0,2	0,2	8,9	0,8	-12,8
TASAK ETA BESTELAKO SARRERAK	TASAS Y OTROS INGRESOS	31.413	31.516	32.503	31.062	1,2	1,2	1,1	1,0	0,3	3,1	-4,4
ALDUNDIAK KUDEATUTAKO	TOTAL TRIBUTOS CONCERTADOS											
ZERGA ITUNDUAK GUZTIRA	GESTIÓN PROPIA	2.260.086	2.388.849	2.539.542	2.702.629	87,0	88,8	88,7	88,4	5,7	6,3	6,4
BEZaren doikuntza: Aduanak	Ajuste I.V.A.: Aduanas	237.533	236.158	242.600	262.051	9,1	8,8	8,5	8,6	-0,6	2,7	8,0
BEZaren doikuntza: Barruko eragiketarak	Ajuste I.V.A.: Operaciones interiores	102.916	91.452	108.559	121.670	4,0	3,4	3,8	4,0	-11,1	18,7	12,1
BEZAREN DOIKUNTZAK GUZTIRA	TOTAL AJUSTES I.V.A.	340.448	327.609	351.159	383.721	13,1	12,2	12,3	12,6	-3,8	7,2	9,3
Alkohol eta deribatuen doikuntza	Ajuste alcohol y derivados	16.123	13.436	15.996	14.020	0,6	0,5	0,6	0,5	-16,7	19,1	-12,4
Hidrokarbuoak	Hidrocarburos	-57.251	-53.780	-58.738	-60.028	-2,2	-2,0	-2,1	-2,0	6,1	-9,2	-2,2
Tabako laboreak	Labores del tabaco	33.709	10.630	11.572	12.490	1,3	0,4	0,4	0,4	-68,5	8,9	7,9
Garagardoa	Cerveza	3.268	3.459	4.156	4.207	0,1	0,1	0,1	0,1	5,8	20,2	1,2
Zenbait hidrok.ren txikizkako salmenta	Vtas minoristas det. hidrocarburos			0	0			0,0	0,0	—	—	—
ZERG. BEREZIEEN DOIKUNTZ. GUZTIRA	TOT. AJUSTES IMPTOS ESPECIALES	-4.151	-26.255	-27.014	-29.311	-0,2	-1,0	-0,9	-1,0	-532,5	-2,9	-8,5
HFEKri ATXIKITAKO ZERGA	TOTAL TRIBUTOS CONCERTADOS											
ITUNDUAK GUZTIRA	AFECTOS AL C.V.F.F.P.P.	2.596.384	2.690.203	2.863.687	3.057.039	100,0	100,0	100,0	100,0	3,6	6,4	6,8

Zenbatekoa mila eurokotan / Importe en miles de euros

E.7.2. TAULA ZERGABILKETA LIKIDOAREN XEHETASUNA HILABETEKETA

CUADRO E.7.2. DETALLE DE LA RECAUDACION LIQUIDA POR MESES

KONTZEPTUA CONCEPTO		URTARRILA ENERO	OTSAILA FEBRERO	MARTXOA MARZO	APIRILA ABRIL	MAIATZA MAYO	EKAINA JUNIO	UZTAILA JULIO	ABUZTUA AGOSTO	IRAILA SEPTIEMBRE	URRIA OCTUBRE	AZAROA NOVIEMBRE	ABENDUA DICIEMBRE	URTEKOA GUZTIRA TOTAL ANUAL
Lanaren atxikipenak	Retenciones trabajo	3.484	190.185	41.213	44.256	141.396	39.552	40.202	155.877	10.299	87.584	145.533	82.300	981.881
Kapital higikorren atxikipenak	Retenciones capital mobiliario	1.332	7.858	3.362	2.035	3.419	1.974	1.502	4.909	1.310	3.961	2.689	2.778	37.129
Kapital higiezinaren atxikipenak	Retenciones capital inmobiliario	29	3.212	186	239	3.027	198	220	3.048	96	306	3.124	369	14.054
Ondare irabazien atxikipenak	Retenc. ganancias patrimoniales	173	547	267	324	301	118	223	227	165	274	422	720	3.760
Profesionalen ordainketa zatikatutak	Pagos fraccionados prof.	15	6.282	71	20	6.361	61	44	6.423	42	28	6.406	60	25.812
Enpr. jardueraren ordaink. zatikatutak	Pagos fraccionados activ. empres.	22	9.422	107	30	9.541	92	66	9.634	63	42	9.608	90	38.719
Kuota diferencial garbia	Cuota diferencial neta	-1.339	1.487	1.331	-44.582	-60.128	-54.738	28.374	-195	-3.440	-3.175	25.070	106	-111.227
PFEZ guztira	Total I.R.P.F.	3.716	218.993	46.537	2.323	103.916	-12.743	70.632	179.924	8.536	89.022	192.850	86.422	990.129
Kapital higikorren atxikipenak	Retenciones capital mobiliario	1.332	7.858	3.362	2.035	3.419	1.974	1.502	4.909	1.310	3.961	2.689	2.778	37.129
Kapital higiezinaren atxikipenak	Retenciones capital inmobiliario	29	3.212	186	239	3.027	198	220	3.048	96	306	3.124	369	14.054
Ondare irabazien atxikipenak	Retenc. ganancias patrimoniales	173	547	267	324	301	118	223	227	165	274	422	720	3.760
Kuota diferencial garbia	Cuota diferencial neta	1.182	3.969	-17	3.884	16.069	-320	35.995	215.054	-3.306	-7.660	18.167	4.234	287.251
Sozietateen zerga guztira	Total impuesto sociedades	2.716	15.586	3.798	6.482	22.815	1.970	37.940	223.239	-1.734	-3.119	24.401	8.100	342.194
Ez-egoiliarren errentaren g/ zerga	Total imp s/ la renta no residentes	9	402	191	165	291	195	56	293	204	290	392	136	2.623
Oinordetza eta dohaintzen g/ zerga	Imp. s/sucesiones y donaciones	373	1.656	1.353	1.038	1.177	1.068	1.486	1.307	723	616	1.148	4.854	16.800
Ondarearen gaineko zerga	Impuesto sobre el patrimonio	-32	3	10	30	148	9.513	17.679	2.225	70	66	-16	33	29.729
Ezabatutako beste zuzeneko z.	Otros imp. directos extinguidos	0	0	0	0	0	0	0	0	0	0	0	0	0
ZUZENENKO ZERGAK GUZTIRA	TOTAL IMPUESTOS DIRECTOS	6.782	236.640	51.890	10.038	128.347	3	127.793	406.988	7.799	86.875	218.776	99.545	1.381.476
BEZa, kudeaketa propioa	I.V.A. gestión propia	-15.040	183.879	11.488	1.472	135.620	7.266	2.220	141.243	-4	40.704	137.994	77.447	724.288
Ondare eskualdaketen g/ zerga	Imp. s/transm. patrimoniales	2.046	6.611	5.987	7.439	6.609	6.342	7.714	7.764	6.212	5.350	6.239	9.575	77.888
Egintza juridiko dokum.g/ zerga	Imp.s/actos jurídicos documentados	1.305	3.131	2.986	3.189	2.839	2.765	3.451	3.480	3.071	2.183	2.604	4.395	35.400
Zenbait garaiabideren g/ zerga berezia	Imp. especial s/determ. med. transporte	589	1.234	1.326	1.591	1.295	1.563	1.930	1.881	852	1.780	1.514	2.695	18.249
Asegura primen gaineko zerga	Impuesto s/primas de seguros	18	1.693	1.809	1.515	1.788	1.789	1.742	1.735	81	3.255	1.463	3.246	20.134
Alkohol eta derib. g/ z. Kudeaketa propioa	Imp.s/alcohol y beb. deriv. gest. propia	-88	1.074	2.695	-187	209	1.174	-1.853	251	1.911	-986	553	250	5.004
Tarteko produktuen g/ z. Kudeaketa propioa	Imp.s/product. intermedios gest. propia	0	3	28	-2	1	30	-13	6	32	-4	8	-4	85
Hidrokarburoen g/ z. Kudeaketa propioa	Imp.s/hidrocarburos gestión propia	1	82	148	47.200	53	58	73.076	15	48	54.048	-5	121.472	296.196
Tabako laboreen g./z. Kudeaketa propioa	Imp.s/labores de tabaco gest. propia	0	8.219	8.512	4.983	7.382	8.218	3.620	9.404	8.030	3.302	8.929	9.620	80.220
Garagardoaren g./z. Kudeaketa propioa	Imp.s/cerveza gestión propia	0	19	670	-442	17	633	-409	17	880	-545	24	367	1.231
Elektrizitatearen gaineko zerga	Impsto s/ electricidad	0	1.663	1.380	1.672	1.679	1.555	863	1.415	1.430	945	1.313	2.596	16.513
Zenbait hidrok.ren txikizkako salmentaren g/z.	Imp.s/vtas minoristas det. hidrocarburos	0	4.818	2	-1.192	4.994	18	-1.346	4.998	2	-1.313	4.997	-1.431	14.548
Ezabatutako beste zeharkako zergak	Otros imp. indirectos extinguidos	0	8	16	28	11	100	90	5	0	19	20	39	336
ZEHARKAKO ZERGAK GUZTIRA	TOTAL IMPUESTOS INDIRECTOS	-11.168	212.435	37.047	67.266	162.497	31.512	91.085	172.214	22.546	108.738	165.654	230.266	1.290.091
Bingoa	Bingo	774	764	763	800	925	634	1.000	821	881	822	607	1.205	9.996
Makinak	Máquinas	23	26	45	2.325	90	23	2.294	165	21	2.432	24	2.415	9.884
Boletok	Boletos	5	3	0	14	2	0	1	2	1	5	3	3	39
Kasinoak	Casinos	0	203	47	0	111	0	0	152	0	0	202	0	714
Joko tasa guztira	Total tasa de juego	802	996	854	3.139	1.128	657	3.295	1.140	903	3.259	836	3.624	20.633
Luzapen eta premiamentuzko errekarjua	Recargo de prórroga y apremio	18	185	195	161	233	328	317	246	164	245	287	542	2.921
Berandutza interesak	Intereses de demora	21	373	52	174	116	-239	233	150	147	161	124	473	1.786
Zigorak	Sanciones	199	931	510	445	514	533	435	456	290	401	450	558	5.722
TASAK ETA BESTELAKO SARRERAK	TASAS Y OTROS INGRESOS	1.039	2.485	1.612	3.920	1.991	1.279	4.279	1.992	1.504	4.067	1.698	5.196	31.062
ALDUNDIAK KUDEATUTAKO	TOTAL TRIBUTOS CONCERTADOS													
ZERGA ITUNDUAK GUZTIRA	GESTIÓN PROPIA	-3.348	451.559	90.549	81.223	292.836	32.794	223.157	581.194	31.849	199.680	386.128	335.007	2.702.629
BEZaren doikuntza: Aduanak	Ajuste I.V.A.: Aduanas	0	0	0	64.913	0	0	66.126	0	0	44.321	0	86.692	262.051
BEZaren doikuntza: Barruko eragiketak	Ajuste I.V.A.: Operaciones interiores	0	0	0	38.628	0	0	24.234	0	0	16.752	0	42.055	121.670
BEZaren DOIKUNTZAK GUZTIRA	TOTAL AJUSTES I.V.A.	0	0	0	103.542	0	0	90.360	0	0	61.072	0	128.747	383.721
Alkohol eta derib. doikuntza: Inportaz.	Ajuste alcohol y derivados: Importac.	0	0	0	35	0	0	41	0	0	36	0	43	154
Alkohol eta derib. doikuntza: Bar. eragik.	Aj. alcohol y derivados: Op. interiores	0	0	0	4.271	0	0	3.468	0	0	3.753	0	2.373	13.865
Hidrokarburoak: Inportazioak	Hidrocarburos: Importaciones	0	0	0	0	0	0	0	0	0	3	0	0	4
Hidrokarburoak: Barruko eragiketak	Hidrocarburos: Operac. interiores	0	0	0	-15.168	0	0	-14.469	0	0	-11.738	0	-18.657	-60.033
Tabako laboreak	Labores del tabaco	0	0	0	2.082	0	0	3.189	0	0	5.271	0	1.948	12.490
Garagardo: Inportazioak	Cerveza: Importaciones	0	0	0	27	0	0	20	0	0	29	0	21	96
Garagardo: Barruko eragiketak	Cerveza: Operaciones interiores	0	0	0	1.726	0	0	808	0	0	1.077	0	500	4.111
Zenbait hidrok.ren txikizkako salmenta:	Vtas minoristas det. hidrocarburos:													
Barruko eragiketak	Operaciones interiores	0	0	0	0	0	0	0	0	0	0	0	0	0
ZERG. BEREZIEZ DOIKUNTZ. GUZTIRA	TOT. AJUSTES IMPTOS ESPECIALES	0	0	0	-7.027	0	0	-6.943	0	0	-1.569	0	-13.771	-29.311
HFEKti ATXIKITAKO ZERGA	TOTAL TRIBUTOS CONCERTADOS													
ITUNDUAK GUZTIRA	AFFECTOS AL C.V.FE.FF.PP.	-3.348	451.559	90.549	177.738	292.836	32.794	306.574	581.194	31.849	259.183	386.128	449.982	3.057.039

Zenbatekoa mila eurokotan / Importe en miles de euros

E.7.3. TAULA ITUNDUTAKO ZERGEN URTEKO AZALPENA
CUADRO E.7.3. DETALLE ANUAL DE LOS TRIBUTOS CONCERTADOS

KONTZEPTUA	CONCEPTO	URTEALDIKOAK	GERAKINAK	ZERGABILKETA	ITZULKETAK	ZERGABILKETA	AURREKONTUA	ZERGABILKETA	EKITALDIA	BARIAZIOA
		CORRIENTES	RESIDUOS	RECAUDACIÓN ÍNTGRA	DEVOLUCIONES	LIKIDOA 2003 RECAUDACIÓN LÍQUIDA 2003	2003 PRESUPUESTO 2003	LIKIDOA 2002 RECAUDACIÓN LÍQUIDA 2002	% EJERCICIO	% VARIACIÓN
		1	2	3=1+2	4	5=3-4	6	7	8 5/6	9 (5-7)/7
Lanaren atxikpenak	Retenciones trabajo	972.859	9.982	982.841	960	981.881	930.266	923.930	105,5	6,3
Kapital higikorren atxikpenak	Retenciones capital mobiliario	37.262	72	37.334	205	37.129	41.650	40.529	89,1	-8,4
Kapital higiezinen atxikpenak	Retenciones capital inmobiliario	14.078	34	14.112	58	14.054	13.743	13.152	102,3	6,9
Ondare irabazien atxikpenak	Retenc. ganancias patrimoniales	3.763	0	3.763	3	3.760	2.437	4.928	154,3	-23,7
Profesionalen ordaintza zatikatuak	Pagos fraccionados prof.	25.839	24	25.862	50	25.812	26.537	25.208	97,3	2,4
Enpr. jardueraren ordaink. zatikatuak	Pagos fraccionados activ. empres.	38.758	36	38.794	75	38.719	39.806	37.812	97,3	2,4
Kuota diferentzial garbia	Cuota diferencial neta	110.328	6.836	117.164	228.391	-111.227	-86.781	-87.086	128,2	-27,7
PFEZ guztira	Total I.R.P.F.	1.202.886	16.985	1.219.871	229.742	990.129	967.658	958.474	102,3	3,3
Kapital higikorren atxikpenak	Retenciones capital mobiliario	37.262	72	37.334	205	37.129	41.650	40.529	89,1	-8,4
Kapital higiezinen atxikpenak	Retenciones capital inmobiliario	14.078	34	14.112	58	14.054	13.743	13.152	102,3	6,9
Ondare irabazien atxikpenak	Retenc. ganancias patrimoniales	3.763	0	3.763	3	3.760	2.437	4.928	154,3	-23,7
Kuota diferentzial garbia	Cuota diferencial neta	310.372	6.985	317.357	30.107	287.251	241.065	250.374	119,2	14,7
Sozietateen zerga guztira	Total impuesto sociedades	365.475	7.092	372.567	30.372	342.194	298.895	308.983	114,5	10,7
Ez-egoiliarren errentaren g/ zerga	Imppto s/ renta no residentes	2.818	2	2.820	197	2.623	3.151	2.706	83,2	-3,0
Oinordetza eta dohaintzen g/ zerga	Imp. s/sucesiones y donaciones	16.435	482	16.918	117	16.800	8.468	10.310	198,4	62,9
Ondarearen gaineko zerga	Impuesto sobre el patrimonio	29.816	34	29.850	120	29.729	28.931	31.653	102,8	-6,1
Ezabatutako beste zuzeneko z.	Otros imp. directos extinguidos	0	0	0	0	0	0	0		
ZUZENEKO ZERGA GUZTIRA	TOTAL IMPUESTOS DIRECTOS	1.617.430	24.594	1.642.025	260.549	1.381.476	1.307.103	1.312.127	105,7	5,3
BEZa, kudeaketa propioa	I.V.A. gestión propia	1.007.849	9.870	1.017.719	293.431	724.288	675.941	654.759	107,2	10,6
Ondare eskualdaketen g/ zerga	Imp. s/transm. patrimoniales	78.654	119	78.773	885	77.888	72.112	71.031	108,0	9,7
Egintza juridiko dokum.g/ zerga	Imp.s/actos jurídicos documentados	35.658	12	35.671	271	35.400	35.037	35.733	101,0	-0,9
Zenbait garraibideren g/ zerga berezia	Imp. especial s/determ. med. transporte	19.450	3	19.454	1.205	18.249	16.352	17.012	111,6	7,3
Aseguru primen gaineko zerga	Impuesto s/primas de seguros	20.162	0	20.162	28	20.134	18.593	18.553	108,3	8,5
Alkohol eta derib.g/ z. Kudeaketa propioa	Imp.s/alcohol y beb. deriv. gest. propia	13.830	17	13.847	8.842	5.004	7.126	5.941	70,2	-15,8
Tarteko produktuen g/ z. Kudeaketa propioa	Imp.s/product. intermedios gest. propia	207	0	207	122	85	97	79	87,6	7,3
Hidrokarburoen g/z. Kudeaketa propioa	Imp.s/hidrocarburos gestión propia	296.493	25	296.518	322	296.196	296.316	291.817	100,0	1,5
Tabako laboreen g/z. Kudeaketa propioa	Imp.s/labores de tabaco gest. propia	101.430	0	101.430	21.211	80.220	70.498	73.514	113,8	9,1
Garagardoaren g./z. Kudeaketa propioa	Imp.s/cerveza gestión propia	3.209	1	3.210	1.979	1.231	1.177	1.055	104,5	16,7
Elektrizitatearen gaineko zerga	Imppto s/ electricidad	18.186	0	18.186	1.673	16.513	15.793	14.979	104,6	10,2
Zenbait hidrokren txikizkako salmentaren g/z.	Imp.s/vas minoristas det. hidrocarburos	19.921	0	19.921	5.373	14.548	16.081	10.535	90,5	38,1
Ezabatutako beste zeharkako zergak	Otros imp. indirectos extinguidos	0	420	420	84	336		-95		
ZEHARKAKO ZERGA GUZTIRA	TOTAL IMPUESTOS INDIRECTOS	1.615.050	10.467	1.625.516	335.425	1.290.091	1.225.121	1.194.912	105,3	8,0
Bingoa	Bingo	12.195	0	12.195	2.199	9.996	10.735	9.888	93,1	1,1
Makinak	Máquinas	9.904	3	9.907	23	9.884	9.567	9.962	103,3	-0,8
Boletok	Boletos	39	0	39	0	39	65	50	60,9	-21,7
Kasinoak	Casinos	668	47	714	0	714	993	673	71,9	6,1
Joko tasa guztira	Total tasa de juego	22.806	50	22.856	2.222	20.633	21.360	20.573	96,6	0,3
Luzapen eta premiarenduzko errekarua	Recargo de prórroga y apremio	1.754	1.481	3.235	314	2.921	3.285	3.399	88,9	-14,0
Berandutza interesak	Intereses de demora	2.651	440	3.091	1.305	1.786	1.793	1.968	99,6	-9,3
Zigorak	Sanciones	4.641	1.444	6.085	363	5.722	7.384	6.564	77,5	-12,8
TASAK ETA BESTELAKO SARRERAK	TASAS Y OTROS INGRESOS	31.851	3.414	35.266	4.204	31.062	33.821	32.503	91,8	-4,4
ALDUNDIAK KUDEATUTAKO	TOTAL TRIBUTOS CONCERTADOS									
ZERGA ITUNDUAK GUZTIRA	GESTIÓN PROPIA	3.264.332	38.475	3.302.807	600.178	2.702.629	2.566.045	2.539.542	105,3	6,4
BEZaren doikuntza: Aduanak	Ajuste I.V.A.: Aduanas	262.051	0	262.051	0	262.051	261.004	242.600	100,4	8,0
BEZaren doikuntza: Barruko eragiketak	Ajuste I.V.A.: Operaciones interiores	121.670	0	121.670	0	121.670	115.364	108.559	105,5	12,1
BEZaren DOIKUNTZAK GUZTIRA	TOTAL AJUSTES I.V.A.	383.721	0	383.721	0	383.721	376.368	351.159	102,0	9,3
Alkohol eta derib. doikuntza: Inportaz.	Ajuste alcohol y derivados: Importac.	155	0	155	0	154	208	203	74,3	-23,8
Alkohol eta derib. doikuntza: Bar. eragik.	Aj. alcohol y derivados: Op. interiores	13.865	0	13.865	0	13.865	15.814	15.793	87,7	-12,2
Hidrokarburoak: Inportazioak	Hidrocarburos: Importaciones	4	0	4	0	4	1	1	484,5	478,4
Hidrokarburoak: Barruko eragiketak	Hidrocarburos: Operac. interiores	0	0	0	60.033	-60.033	-60.516	-58.739	99,2	-2,2
Tabako laboreak	Labores del tabaco	12.490	0	12.490	0	12.490	17.315	11.572	72,1	7,9
Garagardoa: Inportazioak	Cerveza: Importaciones	96	0	96	0	96	50	84	192,7	14,9
Garagardoa: Barruko eragiketak	Cerveza: Operaciones interiores	4.111	0	4.111	0	4.111	3.792	4.073	108,4	0,9
ZERG. BEREZIEN DOIKUNTZ. GUZTIRA	TOT. AJUSTES IMP.TOS ESPECIALES	30.722	0	30.722	60.033	-29.311	-23.338	-27.014	125,6	-8,5
HFEKi ATXIKITAKO ZERGA	TOTAL TRIBUTOS CONCERTADOS									
ITUNDUAK GUZTIRA	AFECTOS AL C.V.F.F.P.P.	3.678.774	38.475	3.717.249	660.210	3.057.039	2.919.075	2.863.687	104,7	6,8

Zenbatekoa mila eurokotan / Importe en miles de euros

E.7.4. TAULA ENTITATE LAGUNTZAILEEN BIDEZ EGINDAKO SARREREN ZIKLOEN BILAKAERA. ERKAKETA AURREKO EKITALDIAREKIN.

CUADRO E.7.4. EVOLUCIÓN DE LOS CICLOS DE INGRESOS A TRAVÉS DE ENTIDADES COLABORADORAS. COMPARACIÓN CON EL EJERCICIO ANTERIOR

ZIKLOAK CICLOS	AITORPENAK DECLARACIONES			JAKINERAZPENAK NOTIFICACIONES			GUZTIRA TOTAL		
	2003	2002	Aldaket. % % Variación (1-2)/2	2003	2002	Aldaket. % % Variación (3-4)/4	2003	2002	Aldaket. % % Variación (5-6)/6
	1	2		3	4		5	6	
25-12/10-01	7.434	7.447	-0,17	1.030	2.698	-61,84	8.464	10.145	-16,58
10-01/25-01	239.877	222.819	7,66	3.651	4.274	-14,58	243.528	227.093	7,24
25-01/10-02	214.940	196.471	9,40	1.475	2.237	-34,08	216.415	198.707	8,91
10-02/25-02	94.863	88.534	7,15	2.789	5.638	-50,54	97.652	94.173	3,69
25-02/10-03	6.348	6.017	5,50	1.348	2.361	-42,90	7.696	8.377	-8,14
10-03/25-03	101.071	86.946	16,25	2.878	3.667	-21,52	103.949	90.612	14,72
25-03/10-04	10.149	7.157	41,81	1.553	2.317	-32,98	11.702	9.474	23,52
10-04/25-04	344.010	306.811	12,12	2.620	3.994	-34,41	346.630	310.804	11,53
25-04/10-05	23.572	22.844	3,19	2.505	1.569	59,62	26.077	24.413	6,82
10-05/25-05	95.119	86.064	10,52	2.906	3.380	-14,02	98.025	89.444	9,59
25-05/10-06	8.341	9.041	-7,74	2.441	1.696	43,98	10.782	10.736	0,42
10-06/25-06	152.972	138.393	10,53	3.681	3.358	9,62	156.653	141.752	10,51
25-06/10-07	29.918	34.465	-13,19	8.077	7.831	3,14	37.995	42.296	-10,17
10-07/25-07	494.050	504.271	-2,03	2.616	1.563	67,39	496.666	505.833	-1,81
25-07/10-08	106.476	72.663	46,53	1.963	1.636	19,94	108.438	74.299	45,95
10-08/25-08	23.657	20.977	12,78	1.758	2.016	-12,78	25.416	22.992	10,54
25-08/10-09	10.509	7.556	39,08	1.735	654	165,15	12.244	8.210	49,13
10-09/25-09	167.979	175.671	-4,38	2.343	3.571	-34,39	170.323	179.242	-4,98
25-09/10-10	7.617	7.189	5,95	1.796	1.395	28,78	9.413	8.584	9,66
10-10/25-10	351.376	339.223	3,58	2.985	4.644	-35,74	354.361	343.867	3,05
25-10/10-11	53.549	53.293	0,48	4.796	9.052	-47,02	58.345	62.345	-6,42
10-11/25-11	104.407	97.012	7,62	2.081	4.317	-51,78	106.489	101.329	5,09
25-11/10-12	6.351	7.300	-13,01	1.114	2.603	-57,19	7.465	9.903	-24,62
10-12/25-12	114.018	98.490	15,77	2.543	4.656	-45,37	116.562	103.146	13,01
GUZTIRA / TOTAL	2.768.605	2.596.652	6,62	62.682	81.126	-22,74	2.831.287	2.677.778	5,73

Zenbatekoa mila eurokotan / Importe en miles de euros

E.7.5. TAULA ENTITATE LAGUNTZAILEEN BIDEZ EGINDAKO SARRERAK. HIRUHILEKAKO BILAKAERA
CUADRO E.7.5. INGRESOS POR ENTIDADES COLABORADORAS. EVOLUCIÓN POR TRIMESTRES

ENTITATEAREN IZENA DENOMINACIÓN ENTIDAD	1. HIRUHILEKOA/1.º TRIMESTRE		2. HIRUHILEKOA/2.º TRIMESTRE		3. HIRUHILEKOA/3.º TRIMESTRE		4. HIRUHILEKOA/4.º TRIMESTRE		EKITALDIA GUZTIRA/TOTAL EJERCICIO		
	Aitorpenak Declaraciones	Jakinerazpenak Notificaciones	Aitorpenak Declaraciones	Jakinerazpenak Notificaciones	Aitorpenak Declaraciones	Jakinerazpenak Notificaciones	Aitorpenak Declaraciones	Jakinerazpenak Notificaciones	Aitorpenak Declaraciones	Jakinerazpenak Notificaciones	Guztira Total
BANCO ATLANTICO	6.495	153	5.158	113	9.351	244	5.683	403	26.687	912	27.599
BBVA	133.480	1.891	126.932	2.638	139.820	1.861	97.098	1.537	497.329	7.927	505.256
BANCO DE VASCONIA	19.461	498	16.033	405	26.285	390	17.675	321	79.456	1.614	81.069
BANCO DE VITORIA	12.446	91	13.187	483	17.411	174	13.196	281	56.240	1.029	57.269
BANCO GUIPUZCOANO	72.660	1.345	66.643	1.250	89.541	1.757	70.940	1.693	299.783	6.045	305.828
BANCO HERRERO	371	1	305	0	504	1	18.104	205	19.284	207	19.491
BANCO PASTOR	702	18	1.009	49	1.530	46	1.999	87	5.239	199	5.438
BANCO POPULAR ESPAÑOL	7.933	124	10.057	202	11.919	325	11.976	141	41.886	791	42.676
BANCO SABADELL	1.403	18	1.872	15	2.789	11	2.786	22	8.850	66	8.915
BANCO SCH	76.594	933	79.795	962	109.571	1.106	65.382	1.429	331.341	4.431	335.772
BANCO URQUIJO	2.690	54	2.878	311	4.949	28	2.881	34	13.398	427	13.825
BANCO ZARAGOZANO	1.604	41	2.298	13	2.976	21	2.406	41	9.284	116	9.400
BANKINTER	26.337	325	22.952	644	35.896	477	21.895	437	107.080	1.883	108.963
BANKOA	11.277	220	11.122	484	16.083	384	28.392	439	66.874	1.528	68.402
BARCLAYS BANK	988	9	1.002	10	1.087	74	1.566	19	4.643	113	4.756
BNP ESPAÑA	11	1	138	0	14	0	119	2	282	3	285
CAIXA CATALUNYA	207	2	270	10	333	3	342	34	1.151	49	1.200
CAIXA DE PENSIONES	16.394	267	14.106	335	21.275	318	36.317	1.068	88.093	1.988	90.081
CAIXA GALICIA	135	4	220	5	208	0	889	27	1.452	36	1.489
CAJA DE ARQUITECTOS	386	5	360	3	422	3	356	5	1.523	16	1.539
CAJA DUERO	299	3	299	2	952	2	2.611	44	4.160	50	4.211
CAJA LABORAL	71.907	1.594	70.184	1.763	83.317	2.229	57.681	2.265	283.089	7.851	290.940
CAJA MADRID	1.144	4	2.055	100	1.557	3	1.563	117	6.319	224	6.543
CAJA RURAL DE NAVARRA	5.620	120	5.033	108	5.826	202	4.744	112	21.222	541	21.764
CITIBANK ESPAÑA	394	8	545	3	559	1	3.415	44	4.913	55	4.969
DEUTSCHE BANK	8.204	39	6.478	124	8.104	66	7.009	50	29.794	279	30.073
KUTXA	185.394	5.404	173.233	5.676	240.290	8.786	160.316	4.437	759.233	24.303	783.536
GUZTIRA / TOTAL	664.534	13.169	634.163	15.706	832.568	18.512	637.339	15.295	2.768.605	62.682	2.831.287

Zenbatekoa mila eurokotan / Importe en miles de euros

E.7.6. TAULA ENTITATE LAGUNTZAILEEN BIDEZ EGINDAKO SARRERAK KONTZEPTUEN ARABERA
CUADRO E.7.6. INGRESOS A TRAVÉS DE ENTIDADES COLABORADORAS POR CONCEPTOS

KONTZEPTUA	CONCEPTO	AITORPENAK DECLARACIONES		JAKINERAZPENAK NOTIFICACIONES		EKITALDIA, GUZTIRA TOTAL EJERCICIO	
		2002	2003	2002	2003	2002	2003
Lanaren atxikipenak	Retenciones trabajo	879.388	932.226	5.595	7.024	884.983	939.249
Kapital higikorren atxikipenak	Retenciones capital mobiliario	35.858	32.671	534	206	36.392	32.878
Kapital higiezinaren atxikipenak	Retenciones capital inmobiliario	13.125	13.836	69	71	13.193	13.907
Ondare irabazien atxikipenak	Retenciones ganancias patrimoniales	3.632	6.293	519	0	4.151	6.293
Ordainketa zatikatuak	Pagos fraccionados	63.046	64.546	20	21	63.066	64.567
Kuota diferenzial garbia	Cuota diferencial neta	94.601	94.190	18.528	12.470	113.130	106.659
PFEZ, guztira	Total IRPF	1.089.649	1.143.762	25.266	19.792	1.114.915	1.163.553
Kapital higikorren atxikipenak	Retenciones capital mobiliario	35.858	32.671	532	207	36.390	32.879
Kapital higiezinaren atxikipenak	Retenciones capital inmobiliario	13.125	13.836	66	70	13.191	13.905
Ondare irabazien atxikipenak	Retenciones ganancias patrimoniales	3.632		519	0	4.151	0
Kuota diferenzial garbia	Cuota diferencial neta	237.885	261.867	14.170	4.782	252.055	266.649
Sozietateen zerga guztira	Total impuesto sociedades	290.499	308.374	15.287	5.059	305.787	313.433
Oinordetza eta dohaintzen g/ zerga	Imp. s/sucesiones y donaciones	8.886	13.076	1.098	1.255	9.984	14.331
Ondarearen gaineko zerga	Impuesto sobre el patrimonio	19.838	19.730	519	217	20.357	19.947
Ez-egoiliarren errentaren g/ zerga	Impuestos s/ renta no residentes	2.999	2.725	36	2	3.034	2.727
ZUZENEKO ZERGA, GUZTIRA	TOTAL IMPUESTOS DIRECTOS	1.411.872	1.487.667	42.205	26.324	1.454.077	1.513.991
Ondare eskualdaken g/ zerga	Imp. s/transm. patrimoniales	70.983	77.326	319	1.173	71.302	78.499
Egintza juridiko dokum.g/ zerga	Imp.s/actos jurídicos documentados	31.572	31.874	134	583	31.706	32.456
BEZa, kudeaketa propioa	IVA gestión propia	878.266	941.722	11.568	12.783	889.834	954.506
Zenbait garraiobideren g/ zerga berezia	Imp. especial s/determ. med. transporte	18.382	19.447	30	5	18.412	19.451
Alkohol eta deribatuen doikuntza	Ajuste alcohol y derivados	13.411	13.349	68	66	13.480	13.414
Hidrokarbueroak	Hidrocarburos	1.222	989	92	28	1.314	1.018
Tabako laboreak	Labores del tabaco	85.680	101.430	0	0	85.680	101.430
Garagardoa	Cerveza	2.648	3.209	0	0	2.648	3.209
Tarteko produktuak	Productos intermedios	185	207	0	0	185	207
Aseguru primak	Primas de seguro	18.574	20.162	0	0	18.574	20.162
Elektrizitatearen gaineko zerga	Impuesto sobre electricidad	16.981	18.168	12	2	16.993	18.170
Zenb. Hidrok.ren txikizkako salm.en g/zerga	Imp. S/ventas minoristas det. Hidrocarb.	14.118	19.846	0	19	14.118	19.865
Enpresa trafikoaren g/ zerga	Imp. s/tráfico de empresa	0	0	261	358	261	358
Ezabatutako beste zeharkako zergak	Otros imp. indirectos extinguidos	0		0	0	0	0
ZEHARKAKO ZERGA, GUZTIRA	TOTAL IMPUESTOS INDIRECTOS	1.152.023	1.247.729	12.483	15.017	1.164.506	1.262.746
Baimen fiskala	Licencia fiscal		0		0	0	0
Bingoa	Bingo	11.973	12.195	0	0	11.973	12.195
Makinak	Máquinas	9.627	10.829	611	96	10.238	10.926
Boletoa	Boletos		0	0	0	0	0
Apustuak	Apuestas			42	34	42	34
Kasinoak	Casinos	673	668	0	51	673	718
Joko tasa, guztira	Total tasa de juego	22.274	23.692	653	181	22.927	23.873
Berandutza interesak	Intereses de demora			3.337	3.377	3.337	3.377
Isunak eta errekariguak	Multas y recargos			6.031	5.334	6.031	5.334
Aldundiaren tasak	Tasas Diputación			21	29	21	29
Bestelako sarrerak	Otros ingresos			2.463	1.193	2.463	1.193
BESTE KONTZEPTUAK, GUZTIRA	TOTAL OTROS CONCEPTOS	22.274	23.692	12.506	10.113	34.780	33.805
Aurrekontuan aplik. sar., guztira	Tot. Ingr. aplicados al presupuesto	2.586.169	2.759.088	67.195	51.454	2.653.363	2.810.543
Aurrek. aplik. ez diren sarrerak	Ingresos no aplicados al presupuesto	10.483	9.517	323	478	10.807	9.995
Udalen berezko zergak sarrera	Ingr. por Imp. propios municipales			13.609	10.750	13.609	10.750
ENTITATE LAGUNTZAILEEN BITARTEZ	TOTAL INGRESOS A TRAVÉS DE						
EGINDAKO SARRERAK, GUZTIRA	ENTIDADES COLABORADORAS	2.596.652	2.768.605	81.126	62.682	2.677.778	2.831.288

Zenbatekoa mila eurokotan / Importe en miles de euros

8. ALDUNDIAREN JARDUERA EKONOMIKO-FINANTZARIOA. 2003KO EKITALDIA

8.0. SARRERA

Gipuzkoako Foru Aldundiaren 2003ko aurrekontuaren likidazioak 105.964 euroko defizita eman du, kopuru txikia, berez, aurrekontuaren bolumena kontuan hartuta. 1995. urteaz geroztik ez genuen ezagutzen aurrekontuan defizit egoerarik, nahiz eta jada 1999tik superabita beheranzko joera hartzen hasita zegoen, batik bat GFaren gastu propio ez-finantzarioa gehitu izanaren ondorioz.

Finantza alorrean, ekitaldi honetako defizit txikia ez da oztopo izan epe labur eta luzera jasotako jesapen eta maileguak murriztuz joan daitezen (ikus eranskina-ren E.8.2. taula). GFaren egoera finantzario garbiak positiboa segitu du izaten, eta aurreko ekitaldian lortutakoa ere hobetu du: 27 milioi euro 2003an eta 15 milioi 2002an.

2003ko ekitaldian zerga itunduak %6,7 gehitu dira, eta erakundeekiko konpromisoak %6,0. Horren ondorioz, GFari egotzitako zerga itunduak %10,8 hazi dira guztira.

Egotzitako zerga itunduen hazkundera zergatik izan den erakundeekiko konpromisoena baino handiagoa ulertzeko hainbat faktore hartu behar dira kontuan:

- 1) Kupoaren eguneratze indizea Gipuzkoako zerga-bilketa baino gutxiago hazi da (%5,6), eta, horren ondorioz, Estatuari ordaindu beharreko kupoaren gastua Gipuzkoako zergak baino gutxiago gehitu da.
- 2) 2002ko Kupoaren desplazamendua (2003an jaso dena) Gipuzkoaren aldekoa gertatu da, eta baliabideak gehitzea ekarri du.
- 3) Gipuzkoako ekarpenaren indize horizontala %33,21etik %32,98ra jaitsi da, eta horrek lurraldeko baliabideak gehitu ditu.
- 4) Zerga itunduengatik Gipuzkoak izan duen bilketa EAEn gertatutakoa baino handiagoa da.

Faktore horien eraginez, erakundeekiko konpromisoak zerga itunduak baino gutxiago hazi dira, GFaren baliabideen mesederako.

8. ACTIVIDAD ECONÓMICO-FINANCIERA FORAL. EJERCICIO 2003

8.0. INTRODUCCIÓN

La liquidación del presupuesto de 2003 de la Diputación Foral de Gipuzkoa ha arrojado un déficit de 105.964 euros, cuantía poco significativa dado el volumen del presupuesto. De todas formas, esta situación de déficit presupuestario no se producía desde 1995, aunque a partir de 1999 se recoge una tendencia de descenso del superávit originada fundamentalmente por una menor contención del gasto propio no financiero de la DFG.

En el plano financiero, el bajo déficit de este ejercicio no ha impedido que se siga la tendencia de reducción de los empréstitos y préstamos recibidos a corto y largo plazo (véase cuadro E.8.2. del anexo). La posición financiera neta de la DFG se mantiene positiva e incluso mejora la obtenida en el ejercicio anterior: 27 millones de euros en 2003 frente a los 15 millones de 2002.

En 2003 los tributos concertados han crecido un 6,7%, el conjunto de los compromisos institucionales se ha incrementado un 6,0% y, como consecuencia, los tributos concertados imputados a la DFG han aumentado un 10,8%.

Este mayor crecimiento de los tributos concertados imputados en relación con la variación del importe de los compromisos institucionales es el resultado de la combinación de los siguientes factores:

- 1) El índice de actualización del cupo crece menos (5,6%) que la recaudación de los tributos de Gipuzkoa: el gasto del cupo al Estado crece menos que los tributos guipuzcoanos.
- 2) El desplazamiento del importe del cupo de 2002 que ha sido a favor del Territorio y se ha recibido en 2003, por lo que hay un aumento de los recursos.
- 3) El índice horizontal de aportación de Gipuzkoa ha descendido del 33,21% al 32,98%: aumentan los recursos guipuzcoanos.
- 4) La recaudación guipuzcoana es superior a la recaudación de tributos concertados de la CAPV.

La incidencia de estos factores provoca que los compromisos institucionales crezcan menos que los tributos concertados en beneficio de los recursos de la DFG.

Baliabideen igoera handiago horrek topo egiten du Udalak Finantzatzeko Foru Fondoak izan duen hazkundearekin (%9,6). Hori hala izanik ere, erakundeekiko konpromisoen hazkundera (%6,0) zerga itunduen baina txikiagoa da (%6,7), eta horren ondorioz, GFari egotzitako zergak, foru entearen gastu propioak finantzatzeko erabiltzen direnak, gehiago hazi dira: %10,8.

8.1. GIPUZKOAKO FORU ALDUNDIAREN AURREKONTU PROPIOA

8.1.0. SARRERA

Gipuzkoako Foru Aldundiaren aurrekontuak, gainerako foru aldundienak bezalaxe, gastu masa handia hartzen du bere baitan. Haren zenbatekoa aurrekontua egin baino lehen finkatzen da lege edo foru arau bidez, eta erakundeekiko konpromisoak izenburupean biltzen da. Hauek dira konpromisoak:

- Estatuarentzako Kupoa.
- Eusko Jaurlaritzaren aldeko Ekarpinak.
- Udalak Finantzatzeko Foru Fondoak.

8.1. grafikoan ikus daitekeenez, konpromiso horien zenbatekoa Foru Aldundiaren gastu ez-finanzario osoaren hiru laurden inguru da. Gastu horien tamaina kontuan izanik eta aurretik finkatutako kopuruak direnez, komenigarri egiten da superabit/defizita, aurrezkoa, inbertsioa eta abar bezalako ratioak elaboratzea konpromiso horiei lotu gabe dauden gainerako gastu eta sarrera masak aintzat hartuz.

Gastu osoaren eta erakundeekiko konpromisoen arteko diferentziak gastu propioa ematen digu, hau da, Gipuzkoako Foru Aldundiaren finantza eta aurrekontu politika gidatzen duen aldagaia.

Era berean, zerga itunduen bidez bildutako sarretatik erakundeekiko konpromisoen zenbatekoa kentzen bada GFari egotzitako zerga itunduak lortzen dira, eta gainerako sarrerak gehituz gero, orduan sarrera propioak lortzen ditugu.

Aurrekontu osotik gastuen eta sarreren kopuru bera kentzen denez, aurrekontu propioaren sarrera eta gastu masen arteko saldoak (aurrezkoa edo superabit/defizita) bat datoz aurrekontu osoaren saldoekin.

Este mayor aumento de los recursos se ha visto moderado por el incremento del Fondo Foral de Financiación Municipal (9,6%). Aún así, el crecimiento de los compromisos institucionales (6,0%) ha sido inferior al de los tributos concertados (6,7%). En consecuencia, los tributos imputados a la DFG, que se destinan a la financiación de los gastos propios del Ente Foral, han crecido más: el 10,8%.

8.1. PRESUPUESTO PROPIO DE LA DIPUTACIÓN FORAL DE GIPUZKOA

8.1.0. INTRODUCCIÓN

El presupuesto de la Diputación Foral de Gipuzkoa, al igual que el del resto de las diputaciones forales, contiene una importante masa de gasto cuya cuantía está predeterminada por Ley o Norma Foral anterior al presupuesto y que se agrupa bajo la denominación común de Compromisos Institucionales:

- El Cupo al Estado.
- Las Aportaciones al Gobierno Vasco.
- El Fondo Foral de Financiación Municipal.

El importe de estos compromisos, como se aprecia en el gráfico 8.1., viene a suponer en torno a las tres cuartas partes del total del gasto no financiero de la DFG. La magnitud de este gasto y su carácter predeterminado aconsejan que los ratios de superávit/déficit, ahorro, inversión, etc... se elaboren en relación al resto de la masa de gastos e ingresos no afectos a estos Compromisos.

La diferencia entre el gasto total y la cuantía de los compromisos institucionales da lugar al gasto propio, que es la variable sobre la que actúa la política financiera y presupuestaria de la Diputación Foral de Gipuzkoa.

Del mismo modo, si a los ingresos por recaudación de los tributos concertados se les resta la cuantía correspondiente a los compromisos institucionales se obtienen los tributos concertados imputados a la DFG, y sumados el resto de los ingresos se obtienen los ingresos propios.

Dado que se detrae del presupuesto total un mismo importe tanto de los gastos como de los ingresos, los saldos entre las diferentes masas de ingresos y gastos del presupuesto propio, como el ahorro o el superávit/déficit, coinciden con los del presupuesto total.

GRÁFICO 8.1. GRAFIKOA
Sarrera eta gastu ez-finantzarioak
 Ingresos y gastos no financieros

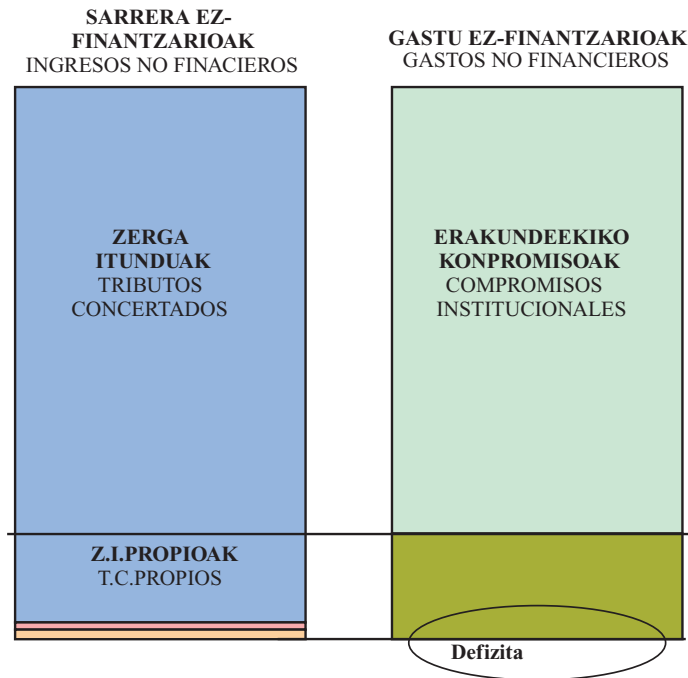

Kapitulu honetako lehen atalean foru aldundiaren superabit/defizita aztertzen da, hiru saldo desberdin kalkulatu:

- Finantzazio ahalmena/beharra.
- Superabit/defizit primarioa.
- Kutxako superabit/defizit ez-finantzarioa.

Bigarren atalean finantza arloa aztertzen da eta honako hauek dira aztergaiak: tresna finantzario desberdinek eta Foru Aldundiaren zorrak 2000-2003 epealdian izan duten portaera, egoera finantzario garbiaren bilakaera, urtearteko bariazioa (kutxako superabit/defizit ez-finantzarioekin bat datorrena), eta azkenik, haren osagaiak.

Hurrengo atalak, sarrera eta gastu propio ez-finanzarioei buruzkoak, honako aztergaiak ditu: aurrekontu propio ez-finanzarioaren egitura, epealdiko bilakaera, eta aurrekontua osatzen duten sarrera eta gastuen kapituluaren portaera.

Amaitzeko, aurrekontu funtzio bakoitzean kudeaketa propioko gastu ez-finanzarioak 2000-2003 epealdian izan duen bilakaera aztertzen da. Horrela, gastu horren bilakaerari eta helburuari buruzko analisisa lortzen dugu.

En el primer apartado de este capítulo se analiza el superávit/déficit de esta Diputación Foral, calculando tres saldos distintos:

- La capacidad/necesidad de financiación.
- El superávit/déficit primario.
- El superávit/déficit de caja no financiero.

El segundo apartado centra el estudio en el plano financiero, analizando el comportamiento de los distintos instrumentos financieros así como el de la deuda de la Diputación Foral en el periodo 2000-2003, la evolución de su posición financiera neta, su variación interanual (que coincide con el superávit/déficit de caja no financiero) y sus diferentes componentes.

El siguiente apartado, correspondiente a los ingresos y gastos propios no financieros, se centra en la estructura del presupuesto no financiero propio y su evolución en el periodo, así como en el comportamiento de los distintos capítulos de ingresos y gastos que lo componen.

Por último, se analiza la evolución en el periodo 2000-2003 del gasto no financiero de gestión propia de cada función presupuestaria. Así obtenemos un análisis de la evolución de dicho gasto y su finalidad.

8.1.1. SUPERABIT/DEFIZITA

Hemen aipatzen dugun lehen kontzeptua, “superabit/defizitarena”, Europako Kontuen Sistemaren (EKS) definitutako “finantzazio ahalmen/beharrarena” da. Foru Aldundiari dagokionez, sarreraren egoerako 1etik 7ra bitarteko kapituluetak eskubide onartuen eta gastuen egoerako 1etik 7ra bitarteko kapituluetak obligazio onartuen arteko diferentzia jaso da, beti ere erakundeekiko konpromisoak sarreretatik nahiz gastuetatik kendu eta gero. Aldea positiboa denean, bere finantzazio ahalmena adieraztea lortzen dugu, eta negatiboa bada, orduan bere finantzazio beharra adierazten dugu.

2003an 607.609 mila euroko **sarrera propio ez-finantzarioak** izan dira, Gipuzkoako BPG zenbatetsiaren %3,8.

2000-2003 epealdian sarrera horiek %24,0 hazi dira: lehen urteko 490 milioi eurotik 608 milioi eurora pasatu da. Oso bilakaera erregularra dute, epealdiko urte guztietan gora egin dutelako:

- 2001. urtean 34 milioi euro gehitu dira (%6,9).
- 2002. urtean 29 milioi euroko hazkundera dago (%5,5).
- Azken urtean, igoera %9,9koa da 55 milioi euro gehitzeari esker.

8.1.1. SUPERÁVIT/DÉFICIT

El primer concepto de “superávit/déficit” al que nos referimos aquí es el de “capacidad/necesidad de financiación” definido en el Sistema Europeo de Cuentas (SEC). En el caso de la DFG se recoge la diferencia entre los derechos reconocidos de los capítulos uno a siete del estado de ingresos y las obligaciones reconocidas de los capítulos uno al siete del estado de gastos, una vez deducida, tanto en ingresos como en gastos, la cuantía correspondiente a los compromisos institucionales. Así se consigue expresar su capacidad de financiación si es positiva y su necesidad de financiación en caso de ser negativa.

En 2003 los **ingresos propios no financieros** han ascendido a 607.609 miles de euros, el 3,8% del PIB guipuzcoano estimado.

A lo largo del periodo 2000-2003 han aumentado un 24,0%: de 490 millones de euros en el primer año a 608 millones. El perfil de esta evolución es muy regular, con crecimiento en todos los años del periodo:

- En 2001 aumentan en 34 millones de euros (6,9%).
- En 2002 se incrementan en 29 millones (5,5%).
- En el último año aumentan un 9,9% al crecer en 55 millones de euros.

GRÁFICO 8.2. GRAFIKOA
Sarrera eta gastu propio ez-finantzarioaren bilakaera
Evolución de los ingresos y gastos propios no financieros

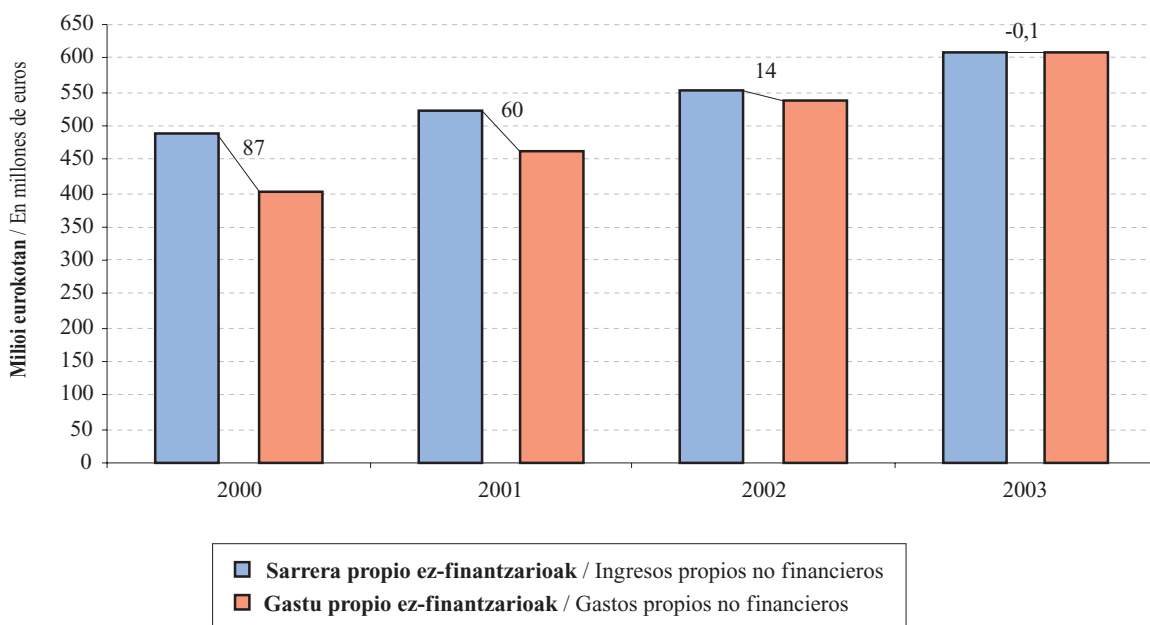

Gastu propio ez-finantzarioek, beren aldetik, 607.715 mila euroko zenbatekoa dute azken ekitaldian, Gipuzkoako BPGren %3,8.

Aztertu diren lau urteetan, gastuak sarrerak baino gehiago hazi dira, %50,9 hain zuzen (2000ko 403 milioi eurotik 2003ko 608 milioi eurora igaro da). Gastuen bilakaerari erreparatuta, hazkunde tasak sarrerarenak baino askoz handiagoak dira.

- 2001ean 61 milioi gehitu dira (%15,1).
- 2002an 75 milioi euro gehiago gastatu dira (%16,3).
- 2003an hazkundera 69 milioi eurokoa da (%12,8).

Gastu propio ez-finantzarioak sarrerak baino gehiago hazi izana saldoan islatzen da argi eta garbi, 2003an -106 mila euroko defizita ekarri duelako, epealdiko beste urteetan superabita egon denean.

Bere bi osagaien portaera dela-eta, bien arteko saldoak (superabit/defizitak) %100,1eko beherakada metatua du epealdian, eta gutxipen hori ekitaldi guztietan ageri da:

- 2001ean 27 milioi euro txikiagoa da (%30,8).
- Hurrengo urtean areago jaisten da: 46 milioi (%77,0).
- 2003an, saldoa negatibo bihurtzen da (defizita sortuz): 14 milioi euro gutxiagorekin, %100,8 jaisten da.

Por su parte, los **gastos propios no financieros** han alcanzado los 607.715 miles de euros en el último ejercicio, el 3,8% del PIB del territorio.

En los cuatro años recogidos del periodo, los gastos registran un mayor crecimiento que los ingresos, con una tasa del 50,9% (desde 403 millones de euros en 2000 hasta 608 millones en 2003). La evolución de los gastos muestra unas tasas muy superiores a las de los ingresos:

- En 2001 aumenta en 61 millones (15,1%).
- En 2002, con 75 millones más de gastos, se incrementa el 16,3%.
- En 2003 aumenta en 69 millones de euros (12,8%).

Este mayor crecimiento de los gastos frente a los ingresos propios no financieros se refleja claramente en el saldo, que en 2003 se ha convertido en déficit, -106 miles de euros, frente al superávit existente en el resto de los años del periodo.

Dado el comportamiento de sus dos componentes, el saldo entre ambos (superávit/déficit) presenta un descenso acumulado en el periodo del 100,1%, disminución que se produce en todos los ejercicios:

- En 2001 disminuye en 27 millones de euros (30,8%).
- Al año siguiente el descenso es mayor: 46 millones (77,0%).
- En 2003 el saldo se convierte en negativo (déficit): con 14 millones de euros menos, desciende un 100,8%.

GRÁFICO 8.3. GRAFIKOA
Sarrera propio ez-finantzarioen erabileraren bilakaera
 Evolución del destino de los ingresos propios no financieros

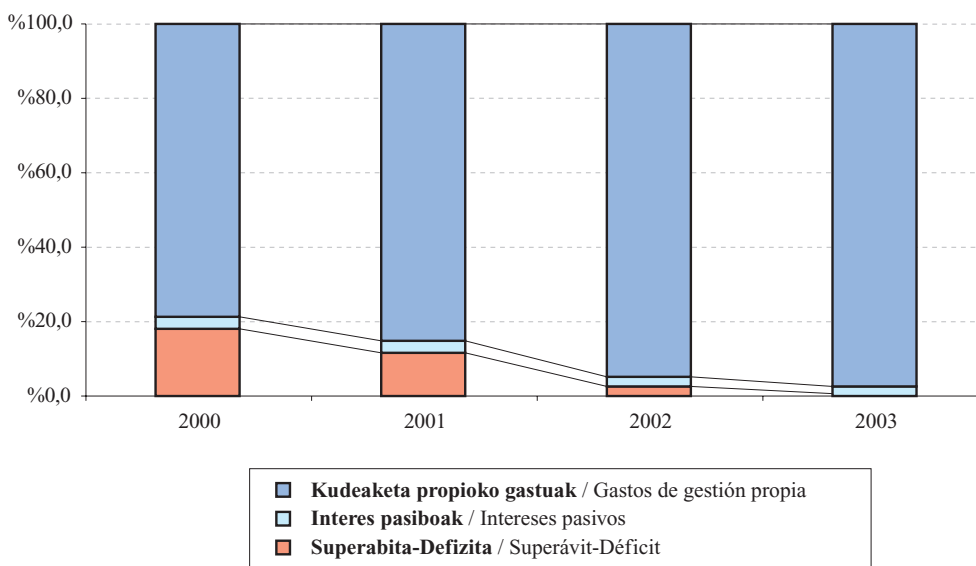

Bilakaera hori 8.3. grafikoan jasotzen da argi eta garbi. Bertan ikus daiteke nola erabili edo banatu diren sarrera propio ez-finantzarioak hiru elementuen artean. Hauek bereizten dira:

- Zorraren interes pasiboek aurre egiteko, gastu propio ez-finantzarioetatik erabiltzen den zatia.
- Gainerako gastuak, kudeaketa propioko gastuak deiturikoak.
- Aldea edo saldoa, ekitaldiko superabit/defizitari dagokiona.

Aztertutako lau urteetan hauxe ikusten da:

- Kudeaketa propioko gastuek gora egiten dute (%54,1), eta igoera hori azken bi ekitaldietan areagotzen da: 2000n sarrera propioen %78,6 izatetik %97,7 izatera pasatu dira azken urtean.
- Interesen gastuak %20,4 jaisten dira, 2000. urtean sarreraren %3,6 izatetik %2,3 izatera pasatu direlako 2003an.
- Superabitak beherantz egin du etengabe, 2000n %17,8koa izatetik %2,5koa izan baita 2002an. Azken ekitaldian, negatibo bihurtu arren, bere zenbatekoa ez da esanguratsua sarrera propio ez-finantzarioen zenbatekoarekin alderatuta.

Magnitude horiek beste modu batera ere aztertu daitezke, hau da, ekitaldi bakoitzean Gipuzkoak izan duen BPGrekin erlazionatuz, eta haien bilakaera lurraldeko ekonomiaren portaerarekin alderatuz.

BPGren portzentajeari erreparatuta, honako hau antzematen da epealdian:

- Sarrera ez-finantzarioak ez dira epealdian aldatzen, eta BPGren %3,7 hartzen dute (%3,9 azken ekitaldian).
- Kudeaketa propioko gastu ez-finantzarioak gora egiten du: 2000. urtean %3,0koa da, 2001ean %3,3koa, 2002an %3,6koa eta 2003an %3,9koa.
- Interes pasiboek %0,1eko tasari eusten diote epealdian.
- Superabitak, aldiz, beherantz egiten du: lehen urtean %0,7koa izatetik %0,4ra jaisten da 2001ean eta %0,1era 2002an. Azken ekitaldian defizit bihurtu da.

Kontuan eduki behar den beste magnitude bat “**superabit/defizit primarioa**” da, alegia, sarrera propio ez-finantzarioen eta kudeaketa propioko gastuen

Esta evolución aparece claramente recogida en el gráfico 8.3., en el que se muestra el destino o reparto de los ingresos propios no financieros entre los tres elementos:

- La parte de los gastos propios no financieros destinada a hacer frente a los intereses pasivos de la deuda.
- El resto de los gastos que forman los denominados gastos de gestión propia.
- La diferencia o saldo que corresponde al superávit/déficit del ejercicio.

En los cuatro años recogidos se produce:

- Un incremento de los gastos de gestión propia (54,1%), que se acelera en los dos últimos ejercicios: de representar el 78,6% de los ingresos propios en 2000 alcanzan el 97,7% en el último año.
- Un descenso del gasto en intereses del 20,4%: del 3,6% de los ingresos en 2000 al 2,3% en 2003.
- El superávit ha ido perdiendo su participación y del 17,8% en 2000, ha pasado en 2002 al 2,5%. En el último ejercicio, aunque se torna negativo, la cuantía no es representativa con respecto al total de los ingresos propios no financieros.

Otra forma de analizar estas magnitudes es relacionándolas con el PIB guipuzcoano para cada ejercicio, comparando así su evolución con respecto al comportamiento de la economía del territorio.

En términos de **porcentaje del PIB** se aprecia que a lo largo del periodo:

- Los ingresos no financieros no varían en el periodo y representan el 3,7% del PIB, 3,9% en el último ejercicio.
- El gasto no financiero de gestión propia aumenta: del 3,0% de 2000 se sitúa en el 3,3% en 2001, en el 3,6% en 2002 y en el 3,9% en 2003.
- Los intereses pasivos se mantienen en el 0,1% en el periodo.
- El superávit, en cambio, ha mostrado una tendencia descendente: del 0,7% en el primer año, baja al 0,4% en 2001 y al 0,1% en 2002, convirtiéndose en déficit en el último ejercicio.

Otra magnitud que hay que tener en cuenta es el “**superávit/déficit primario**”: la diferencia de los ingresos propios no financieros y los gastos de gestión

arteko diferentzia. Hau da, aurreko superabit/defizit bera da, baina interes pasiboari aurre egiteko erabilitako gastuak kontuan hartu gabe. Horren ondorioz, ekitaldi guztietan bere zenbatekoa aurreko saldoa baino handiagoa da.

Kopurua handiagoa izatean, 2003an defizita eman beharrean emaitza positiboa dauka (13.991 mila euro), eta horri esker ekitaldi honetan superabit primarioa ageri da oraindik. Epealdian zehar %86,7 jaisten da, aurreko superabit/defizita baino gutxiago (%100,1). Dena den, ondoko kontzeptuak hartuta, jaitziera nabaria da:

- Sarrera propio ez-finantzarioak: 2000. urtean %21,4 izatetik %2,3 izatera pasatu da 2003an.
- BPGa: lehen hiru ekitaldietan hiru dezima galdu ditu (%0,8 2000n, %0,5 2001ean eta %0,2 2002an), eta azken ekitaldian dezima bat (%0,1).

8.4. eta 8.5. grafikoetan bi superabit/defizit mota horien eta Gipuzkoako BPGren arteko erlazioa jaso dugu 2000-2003 epealdiari dagokionez.

8.4. grafikoan ikus daitekeenez, 2000ko superabit/defizitak %0,7ko tasa lortzen du BPGrekiko. Hurrengo bi ekitaldietan hiru dezima portzentual jaisten da, %0,4 eta %0,1 hurrenez hurren. Azken ekitaldian, eta defizita egon arren, bere zenbatekoa ez denez oso handia, BPGrekiko portzentajea %0,0 da.

propia. Es decir, es igual al superávit/déficit anterior sin contar los gastos destinados a los intereses pasivos. Por ello, presenta en todos los ejercicios cuantía superior al saldo anterior.

Al ser una cuantía superior, en lugar de presentar un déficit, en 2003 se mantiene positivo (13.991 miles de euros) por lo que en este ejercicio sigue habiendo un superávit primario. En el periodo ha descendido en menor proporción (86,7%) que el 100,1% del superávit/déficit anterior. Aún así, se aprecia su descenso con respecto a:

- Los ingresos propios no financieros: ha pasado de representar el 21,4% en 2000 al 2,3% en 2003.
- El PIB: pérdida de tres décimas en los tres primeros ejercicios (0,8% en 2000, 0,5% en 2001 y 0,2% en 2002) y de una décima en el último ejercicio (0,1%).

La relación entre los dos tipos de superávits/déficits y el PIB guipuzcoano viene recogida en los gráficos 8.4 y 8.5. para el periodo 2000-2003.

El superávit/déficit (gráfico 8.4.) en 2000 alcanza una tasa del 0,7% del PIB. En los dos ejercicios siguientes desciende tres décimas porcentuales, situándose en el 0,4% y el 0,1% respectivamente. En el último ejercicio, aunque es deficitario, al ser por una cuantía poco significativa el porcentaje con respecto al PIB es 0,0%.

GRÁFICO 8.4. GRAFIKOA
Sarrera eta gastu propio ez-finantzarioak eta superabit/defizita BPGrekiko erlazioan
Ingresos y gastos propios no financieros y superávit/déficit en relación al PIB



GRÁFICO 8.5. GRAFIKOA

Sarrera propio ez-finantzarioak, kudeaketa propioko gastuak eta superabit/defizit primarioa BPGrekiko erlazioan
Ingresos propios no financieros, gastos de gestión propia y superávit/déficit primario en relación al PIB

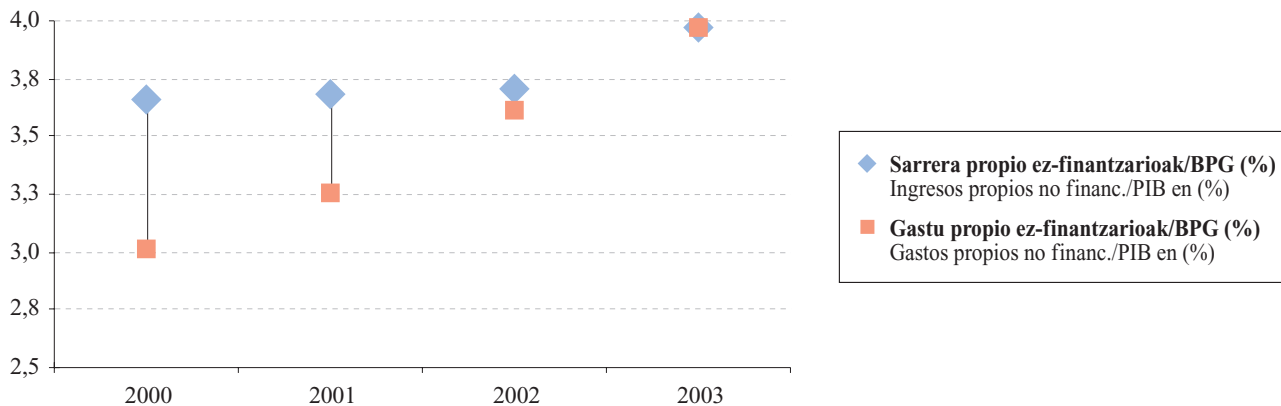
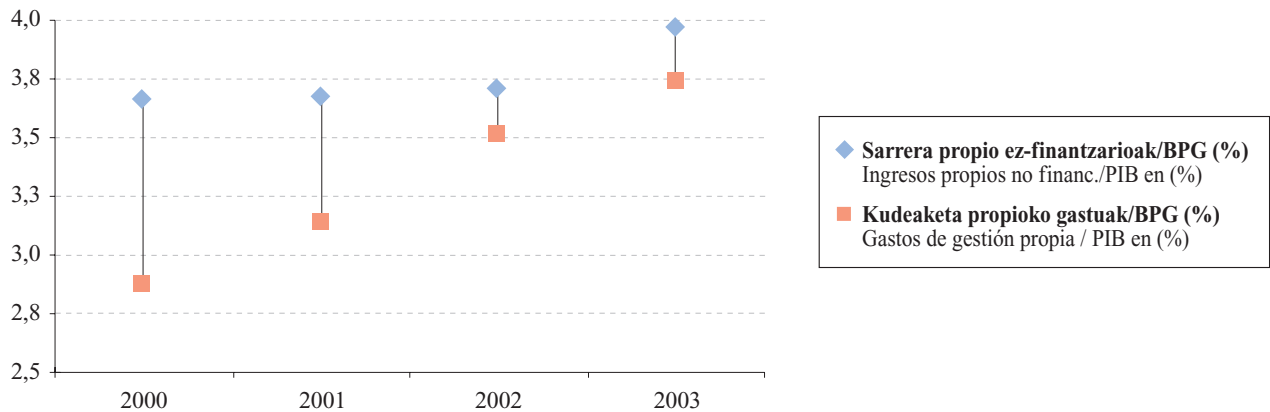

Bi grafikoetan argi ikus daitekeenez, gastu propio ez-finantzarioek (bai gastu osoek eta bai kudeaketa propiokoek) gora egiten dute epealdian. Horrek jaitsiera nabarmena eragin du bi superabitetan (hiru dezima portzentualekoa urtetik urtera, azkenekoan izan ezik, gutxiago jaisten baita orduan):

- Superabit arrunta defizit bihurtzeraino jaisten da.
- Superabit primarioa BPGren %0,1eraino gutxitzen da.

Badago hirugarren saldo bat, “**kutzako superabit/defizit ez-finantzarioa**” deiturikoa, ondoko hauen arteko aldea jasotzen duena:

- Sarreraren 1etik 7ra arteko kapituluetan egindako kobrantzak.
- Gastuen 1etik 7ra arteko kapituluetan egindako ordainketak.

Hau da, saldoa kalkulatzeko diruzaintzako fluxuen ikuspegitik. Horretarako, ekitaldian egindako kobrantzak eta ordainketak baino ez dira kontuan hartzen, eskubidea edota obligazioa noiz sortu den alde batera utziz.

2003an kutxako superabit/defizit ez-finantzarioa 27 milioi eurokoa izan da. Ekitaldiak defizita izan duenez, kopuru hori eragiketa ez-finantzarioen desplazamendu garbiaren zenbatekoari zor zaio. Kontzeptu

Como se puede apreciar claramente en ambos gráficos, a lo largo del periodo hay un incremento considerable de los gastos propios no financieros (tanto los totales como los de gestión propia). Esto provoca un acentuado descenso (de tres en tres décimas porcentuales, salvo en el último año que desciende menos) de ambos superávits:

- El superávit normal desciende hasta convertirse en déficit.
- El superávit primario desciende hasta el 0,1% del PIB.

Existe un tercer saldo denominado “**superávit/déficit de caja no financiero**” que recoge la diferencia entre:

- Los cobros realizados correspondientes a los capítulos uno al siete de ingresos.
- Los pagos realizados relativos a los capítulos uno al siete del estado de gastos.

Es decir, se calcula el saldo desde el punto de vista de los flujos de tesorería. Para ello, se tienen en cuenta únicamente los cobros y pagos realizados durante el ejercicio, independientemente del momento en que se generó el derecho y/o la obligación.

En 2003 el superávit/déficit de caja no financiero ha alcanzado un valor de 27 millones de euros, que, dada la existencia de déficit en el ejercicio, se debe únicamente a la cuantía del desplazamiento neto

honek unean uneko finantzazio ahalmen edo beharra jartzen du agerian.

8.6. grafikoan “superabit/defizitaren” eta “kutzako superabit/defizit ez-finantzarioaren” bilakaera ikus daiteke 2000-2003 epealdiari dagokionez. Urte horietan ondoko hau nabarmendu daiteke:

- 2000n desplazamendu garbiak ekarpen negatiboa du, eta horren ondorioz kutxako superabit ez-finantzarioa ekitaldiko superabitaren azpitik dago.
- Aldiz, 2001ean eta 2002. urtean desplazamendu garbiaren ekarpena positiboa da, 14 eta 1,7 milioi eurokoa hurrenez hurren: kutxako superabit ez-finantzarioak ekitaldiko superabita gaintzen du.
- 2003an, kutxako superabit ez-finantzarioa desplazamendu garbiaren ekarpenagatik bakarrik gertatu da, ekitaldiko saldoa negatiboa delako (defizita dago).

de operaciones no financieras. Este concepto pone de manifiesto la capacidad o necesidad de financiación coyuntural.

En el gráfico 8.6. se recoge la evolución tanto del “superávit/déficit” como del “superávit/déficit de caja no financiero” referido al periodo 2000-2003. En estos años cabe destacar:

- En 2000 la aportación del desplazamiento neto es negativa por lo que el superávit de caja no financiero es inferior al superávit del ejercicio.
- En 2001 y 2002, en cambio, la aportación del desplazamiento neto es positiva, de 14 y 1,7 millones de euros respectivamente: el superávit de caja no financiero es superior al superávit del ejercicio.
- En 2003 el superávit de caja no financiero se debe exclusivamente a la aportación del desplazamiento neto, dado que el saldo del ejercicio es negativo (hay déficit).

GRÁFICO 8.6. GRAFIKOA
Kutzako saldo ez-finantzarioaren bilakaera
 Evolución del saldo de caja no financiero

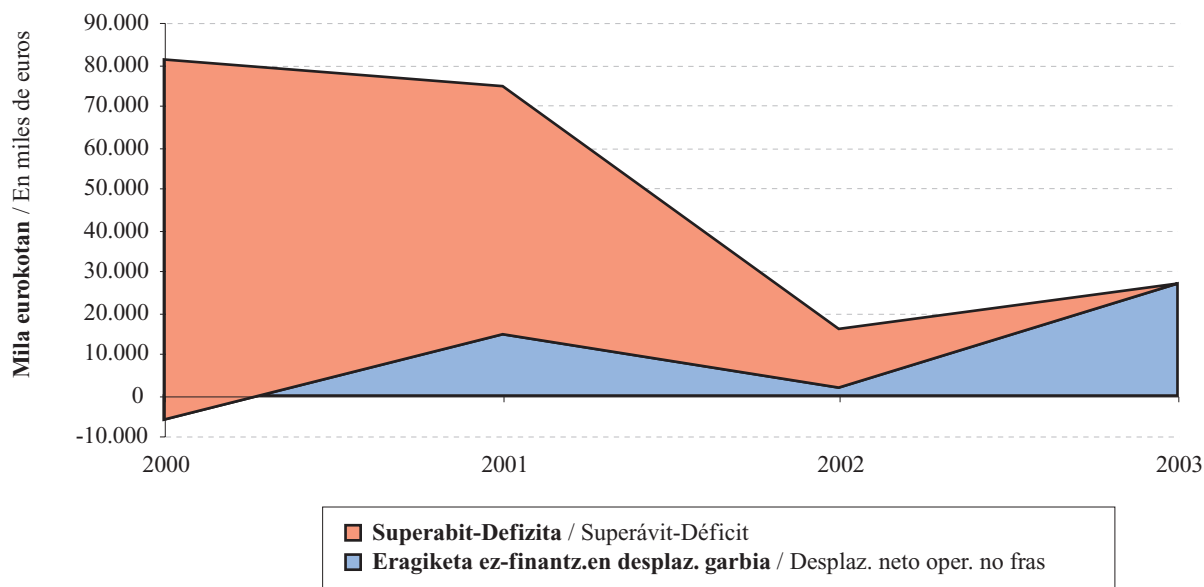

8.1.2. EMAITZA FINANTZARIOA ETA ZORRA

Gipuzkoako Foru Aldundiak tresna finantzario desberdinak erabiltzen ditu eskura dauzkan diru baliabideak denboran zehar ahal den ondoen aplikatzeko:

8.1.2. RESULTADO FINANCIERO Y DEUDA

La Diputación Foral de Gipuzkoa utiliza diferentes instrumentos financieros para optimizar la asignación intertemporal de recursos:

- Kutxako defizit ez-finantzarioa dagoen ekitaldian pasibo finantzarioak gehitu egiten dira edota aktibo finantzarioak murrizten.
- Kutxako superabit ez-finantzarioa sortzen denean, pasibo finantzarioak murrizten dira edota aktibo finantzarioak gehitzen.
- Normalean mugimendu finantzario desberdinen arteko konbinazioa gertatzen da:
 - Defizitaren kasuan, Foru Aldundiaren Egoera Finantzario Garbia murriztea dakarte (aktibo finantzarioak ken pasibo finantzarioak).
 - Superabitaren kasuan, berriz, Egoera Finantzario Garbia gehitzen dute.

- En el ejercicio en el que se produce un déficit de caja no financiero aumentan los pasivos financieros y/o disminuyen los activos financieros.
- Cuando se genera un superávit de caja no financiero disminuyen los pasivos financieros y/o aumentan los activos financieros.
- Más frecuentemente se produce una combinación de diferentes movimientos financieros que:
 - En el caso del déficit dan lugar a una disminución de la Posición Financiera Neta de la Diputación Foral (activos financieros menos pasivos financieros).
 - En el caso del superávit, a un aumento de su Posición Financiera Neta.

GRÁFICO 8.7. GRAFIKOA
Gipuzkoako Foru Aldundiaren Egoera Finantzario Garbiaren bilakaera
 Evolución de la Posición Financiera Neta de la Diputación Foral de Gipuzkoa

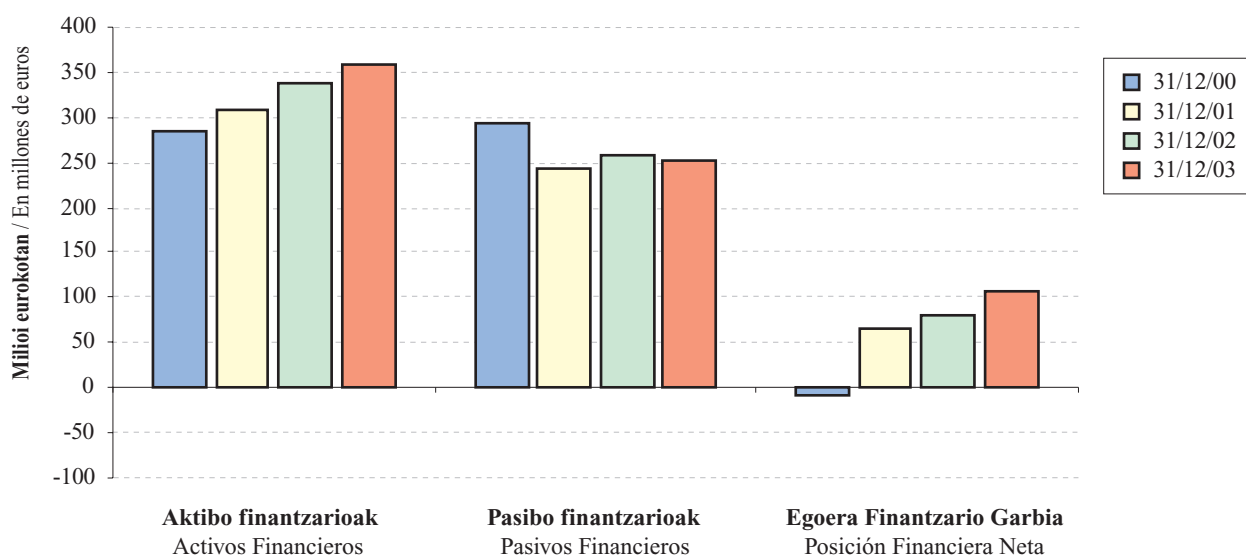

2003. urtean GFAREN Egoera Finantzario Garbia 27 milioi eurotan hobetu da, hain zuzen ere, kutxako superabit ez-finantzarioak ekitaldian lortu duen zenbatekoan. Urte bukaeran 108 milioi euroko saldo positiboa dago. Emaitza hori hainbat mugimendu finantzarioen ondorioz gertatu da, eta batik bat ondoko hauek direla eta:

En 2003 se produce una mejora de la Posición Financiera Neta de la DFG por importe de 27 millones de euros, es decir, por la cuantía correspondiente al superávit de caja no financiero alcanzado en el ejercicio. Al final del año se alcanza un saldo positivo de 108 millones de euros. Este resultado final se obtiene a partir de diversos movimientos financieros, cuyos principales componentes han sido:

- Aktibo finantzarioaren aldetik, aurrekontuz kanpoko beste aktibo batzuk gehitzeagatik, igoera hori, neurri batean, saldo erabilgarriaren jaitziera-rekin konpentsatu den arren.

- En el activo financiero: aumento de otros activos no presupuestarios, en parte compensado por el descenso del disponible.

- Pasibo finantzarioaren aldetik, batez ere jesapenak eta jasotako maileguak gutxitzeagatik. Aurrekontuz kanpoko beste pasiboak ere jaitsi egin dira, neurri txikiagoan bada ere.

- En el pasivo financiero: descenso sobre todo de los empréstitos y préstamos recibidos. En menor medida también disminuyen los otros pasivos no presupuestarios.

GRÁFICO 8.8. GRAFIKOA
Gipuzkoako Foru Aldundiaren Egoera Finantzario Garbiaren bi osagaien bilakaera
 Evolución de los dos componentes de la Posición Financiera Neta de la Diputación Foral de Gipuzkoa

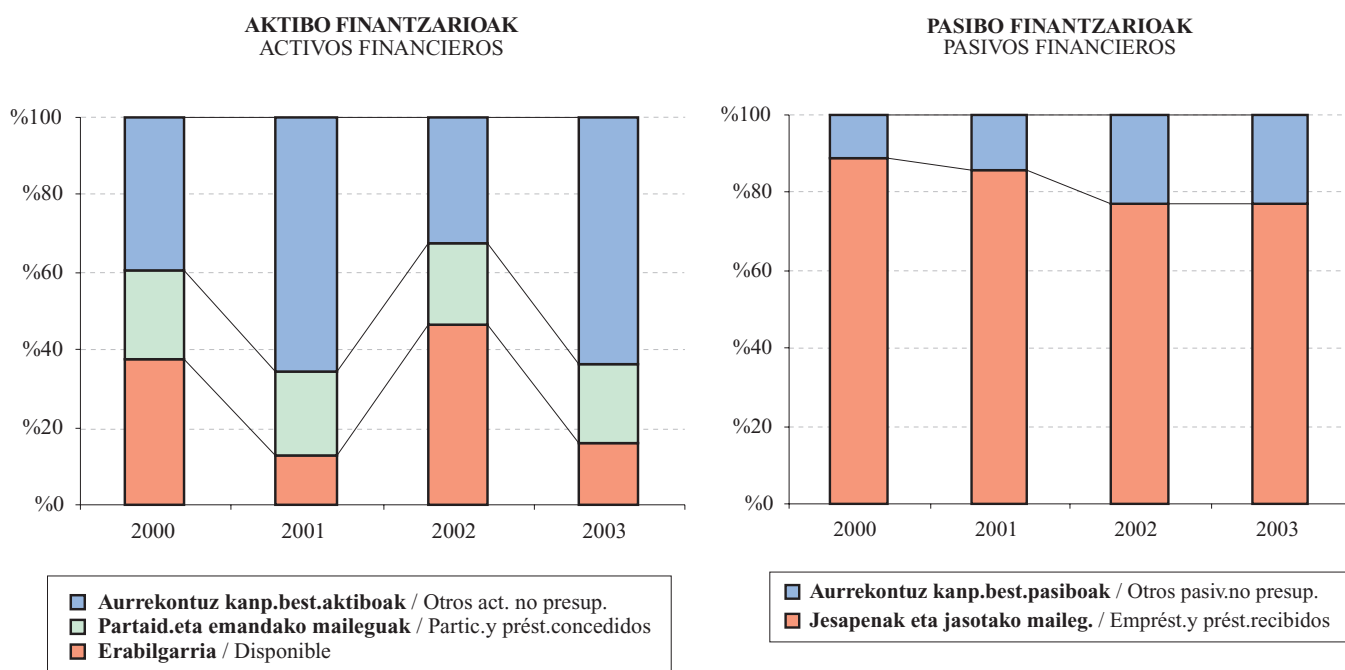

Egoera finantzario garbiak 2000-2003 epealdian izan duen bilakaera aztertzen badugu, honako hau ikus dezakegu:

- Pasibo finantzarioak murrizten dira, batez ere “Jesapenak eta jasotako maileguak” apartatuan.
- Aldiz, aktibo finantzarioek etengabe egiten dute gora epealdian.
- Bien arteko eragina: egoera finantzario garbia hobetuz joan da urtetik urtera, eta 2001etik aurrera positiboa da.

Egoera finantzario garbiaren analisisa egitean interesgarria izaten da osagai bakoitza bere urteko bariazioaren arabera aztertzea, hau da, ekitaldiaren hasieran eta amaieran zein diferentzia dagoen ikustea. Era horretan aztertu daiteke zein saldo sortu diren ekitaldi bakoitzean eta nola sortu diren. Kontuan eduki behar da, baita ere,

Si analizamos la evolución de la posición financiera neta en el periodo 2000-2003, podemos observar:

- Una disminución de los pasivos financieros, sobre todo el apartado de “Empréstitos y Préstamos recibidos”.
- Los activos financieros, en cambio, muestran un aumento constante en el periodo.
- El efecto conjunto: la posición financiera neta ha ido mejorando cada ejercicio, siendo positiva a partir de 2001.

Dentro del análisis de la posición financiera neta resulta interesante estudiar cada componente en base a su variación anual, es decir, la diferencia entre su situación al inicio del ejercicio y al final del mismo. Así se analiza qué saldos y cómo se han generado en cada ejercicio. También ha de tenerse en cuenta que la variación

urte bakoitzeko egoera finantzario garbiaren bariazioa ekitaldiko kutzako superabit/defizit ez-finantzarioarekin bat datorrela.

de la posición financiera neta de cada año coincide con el superávit/déficit de caja no financiero del ejercicio.

GRÁFICO 8.9. GRAFIKOA
GFaren Egoera Finantzario Garbiaren eta bere osagaien bariazioaren bilakaera
 Evolución de la variación de la Posición Financiera Neta de la DFG y de sus componentes

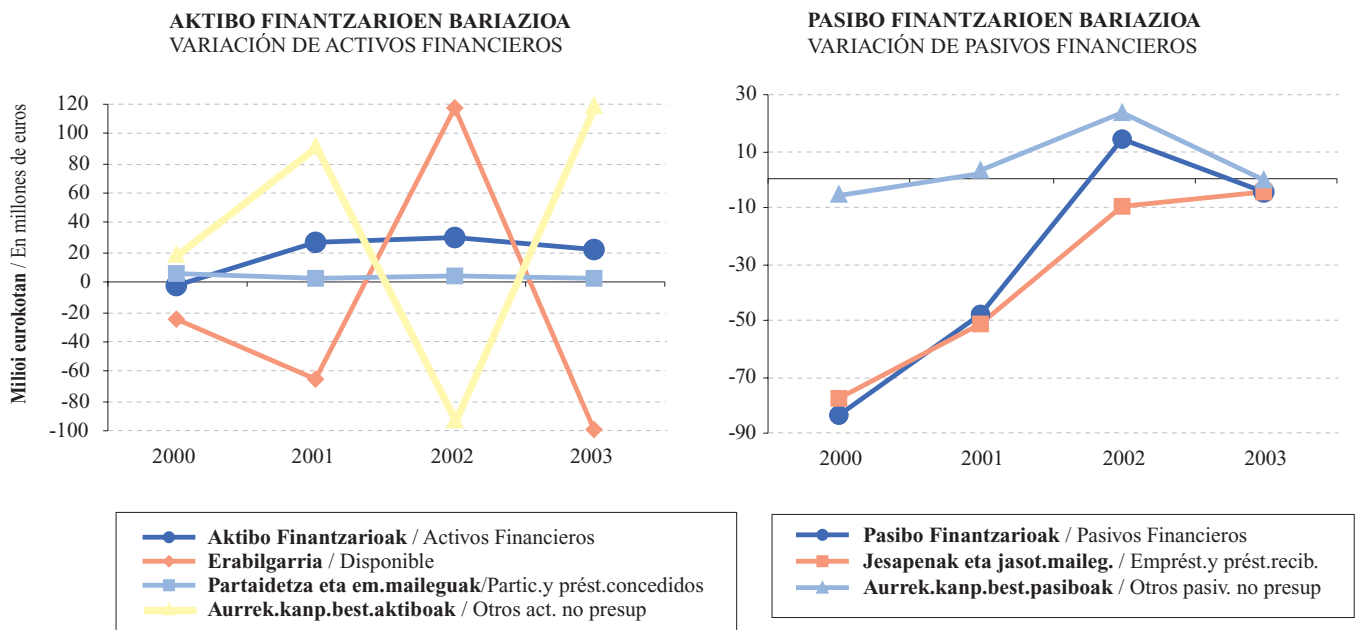

EGOERA FINANTZARIO GARBIAREN BARIAZIOA
 VARIACIÓN DE LA POSICIÓN FINANCIERA NETA

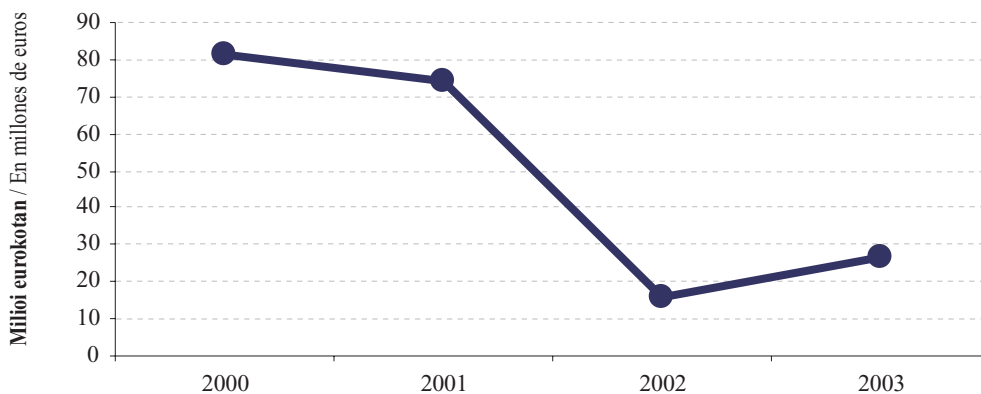

Análisi horrek erakusten du ekitaldi bakoitzeko egoera finantzario garbiak hobera egiten duela emaitza positiboa lortzeraino. Hala ere, hazkunde joera hori motelduz joan da epealdian: 2002an asko jaitsi ondoren,

Con este análisis se aprecia que la posición financiera neta de cada ejercicio ha ido mejorando hasta pasar a términos positivos. Pero la tendencia de este crecimiento se ha ido moderando en el periodo: presenta un

2003an gora egiten du, baina aurreko urteetako mailetara iritsi gabe.

Urtez urteko bariazioek portaera desberdina dute aztertu den epealdian (8.9 grafikoa):

- Pasibo finantzarioek, “Jesapenak eta jasotako maileguak” nagusiki, saldo negatiboa erakusten dute urtero, beheranzko joera hori gero eta moderatua goa bada ere.
- Aktibo finantzarioek joera moderatua dute, eta ekitaldi guztietan hazten dira, 2000. urtean izan ezik.
- Horren ondorioz, egoera finantzario garbiak beheranzko joera du: 2000. urtean 81 milioi euro gehitzen da eta 2002an 15 milioi euro baino ez. Azken ekitaldian egoera hori gorantz zuzendu da 27 milioi euro hazi eta gero.

8.1.3. SARRERA ETA GASTU PROPIO EZ-FINANZARIOEN EGITURA

Aurrekontu propio ez-finanzarioaren egitura aztertzean bi eragiketa mota bereizten ditugu bai sarreretan eta bai gastuetan:

- Eragiketa arruntak.
- Kapital eragiketak.

Era berean, sarrera arrunt propioen barruan honako hauek bereizten dira:

- Jasotako transferentzia arruntak (4. kapitulua).
- Ondare sarrerak (5. kapitulua).
- Zerga sarrerak (1etik 3ra arteko kapituluak), eta hauen barruan:
 - Zerga itundu propioak, hau da, zerga itunduak ken erakundeekiko konpromisoen zenbatekoa.
 - Gainerako zerga sarrerak.

Gastu arrunt propioen artean hauek bereizten dira:

- Finantza gastuak (3. kapitulua).
- Kudeaketa gastuak, honela osatuak:
 - Langileria gastuak (1. kapitulua).
 - Ondasun arrunt eta zerbitzuen erosketak (2. kapitulua).
 - Transferentzia arrunt propioak, hau da, transferentzia arruntak (4. kapitulua) ken erakundeekiko konpromisoen zenbatekoa.

descenso muy pronunciado en 2002 y posterior mejora en 2003, aunque sin alcanzar los niveles de los años precedentes.

Las variaciones anuales producidas en el periodo (gráfico 8.9.) presentan distinto comportamiento:

- Los pasivos financieros, en su mayoría “Empréstitos y Préstamos recibidos”: continuo saldo negativo, aunque con una tendencia descendente cada vez más moderada.
- Los activos financieros: tendencia de moderación con crecimientos en todos los ejercicios, salvo en 2000.
- En consecuencia, la posición financiera neta presenta una tendencia descendente: de crecer 81 millones en 2000 a sólo 15 millones de euros más en 2002. Situación que se ha corregido al alza en el último ejercicio al crecer en 27 millones de euros.

8.1.3. ESTRUCTURA DE LOS INGRESOS Y GASTOS PROPIOS NO FINANCIEROS

Al analizar la estructura del presupuesto propio no financiero distinguimos, tanto para ingresos como para gastos, entre:

- Las operaciones corrientes.
- Las operaciones de capital.

Dentro de los ingresos corrientes propios diferenciamos entre:

- Transferencias corrientes recibidas (capítulo 4).
- Ingresos patrimoniales (capítulo 5).
- Ingresos tributarios (capítulos 1 a 3) y dentro de estos:
 - Los tributos concertados propios: los tributos concertados menos el importe de los compromisos institucionales.
 - El resto de ingresos tributarios.

Los gastos corrientes propios se dividen entre:

- Los gastos financieros (capítulo 3).
- Los gastos de gestión, formados por:
 - Gastos de personal (capítulo 1).
 - Compra de bienes corrientes y servicios (capítulo 2).
 - Transferencias corrientes propias: transferencias corrientes (capítulo 4) menos la cuantía de compromisos institucionales.

Epealdiko **sarrera arrunt propioak** honela banatu dira:

- Portzentajerik handiena zerga itundu propioek metatu dute: %90,8 eta %92,0 bitartean.
- Transferentzia arruntak %4,5 eta %4,9 inguru dira.
- Itundu gabeko beste zergak sarreraren %2,4 eta %2,9 bitartean dabilta.
- Ondare sarrerak dira garrantzi gutxien dutenak: %0,9 eta %1,6 bitartean.

2000tik 2003ra bitartean sarrera arrunt propioak %22,6 gehitu dira. Hazkunderik handiena (%9,9koa) 2003an ageri da, ondoko hauek asko gehitzeaz esker:

- Zerga itundu propioak (%10,8).
- Transferentzia arruntak (%6,8).
- Itundu gabeko beste zergak (%6,2).

Los **ingresos corrientes propios** del periodo se distribuyen de la siguiente forma:

- Los tributos concertados propios son el concepto con mayor concentración: entre el 90,8% y el 92,0%.
- Las transferencias corrientes suponen entre el 4,5% y el 4,9%.
- Los otros tributos no concertados varían entre el 2,4% y el 2,9% de los ingresos.
- Los ingresos patrimoniales son el concepto con menor representatividad: entre el 0,9% y el 1,6%.

Entre 2000 y 2003 los ingresos corrientes propios han crecido un 22,6%. El ejercicio que presenta un mayor incremento es 2003, con una tasa del 9,9%, gracias al elevado crecimiento de:

- Los tributos concertados propios (10,8%).
- Las transferencias corrientes (6,8%).
- Los otros tributos no concertados (6,2%).

GRÁFICO 8.10. GRAFIKOA
Sarrera eta gastu arrunt propioen egitura
Estructura de los ingresos y gastos corrientes propios

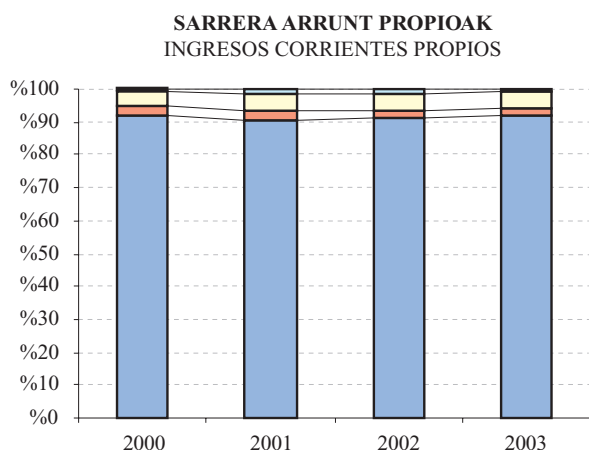

- Ondare sarrerak / Ingresos patrimoniales
- Transferentzia arruntak / Transferencias corrientes
- Itundu gabeko best.zergak / Otros tribut.no concertados
- Itundutako zerga propioak / Trib.concertados propios

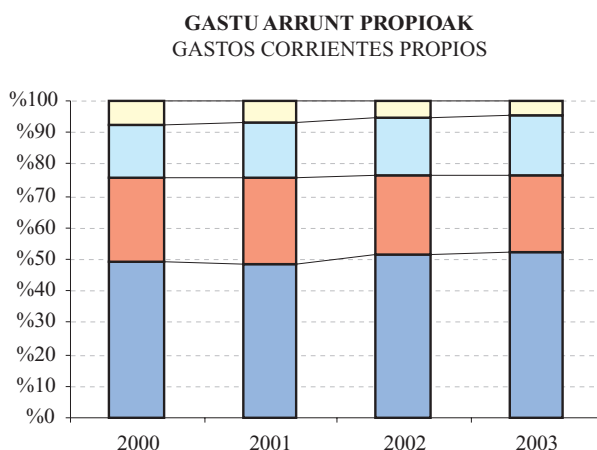

- Gastu finantzarioak / Gastos financieros
- Ond. arrunt eta zerb.erosketa / Cpra bs corrtes y serv.
- Langileria gastuak / Gastos de personal
- Transferentzia arrunt propioak / Transf.corr.propias

Gastu arrunt propioetan, ordea, kontzeptu bakoitzaren partaidetza banatuago ageri da:

- Gastu finantzarioek garrantzia galtzen dute epealdian, eta 2000. urtean sarreraren %7,5 izatetik %4,6 izatera pasatu dira 2003an.
- Transferentzia arruntak epealdiko gastu arrunt propioen erdia dira: %48,8 eta %51,9 bitartean.
- Langileria gastuek %26,8 eta %24,5 bitartean biltzen dute.
- Ondasun arrunten eta zerbitzuen erosketak 2000ko %16,4tik azken ekitaldiko %19,0 bitartean mugitzen dira.

Aztertutako lau urteetan gastuek %29,9ko igoera metatua dute, joera goranzkoa delarik:

- 2001ean %5,5 gehitzen dira, eta ondasun arrunten eta zerbitzuen erosketan igoera nabarmena dago (%14,0).
- 2002an %9,8 hazten dira, transferentzia arrunt propioak eta 2. kapitulua gehitzeari esker (%15,1 eta %11,9 hurrenez hurren).
- 2003an hazkunde handiagoa dute: %12,1. Aurreko bi elementuak dira gehien hazi direnak: ondasun arrunten eta zerbitzuen erosketak (%18,0) eta transferentzia arrunt propioak (%13,7).

En los **gastos corrientes propios**, en cambio, la participación de cada concepto se encuentra más repartida:

- Los gastos financieros disminuyen su importancia en el periodo: del 7,5% de los gastos en 2000 al 4,6% en 2003.
- Las transferencias corrientes propias suponen la mitad de los gastos corrientes propios en el periodo: entre el 48,8% y el 51,9%.
- Los gastos de personal concentran entre el 26,8% y el 24,5%.
- Las compras de bienes corrientes y de servicios varían entre el 16,4% de 2000 y el 19,0% del último ejercicio.

Los gastos en los cuatro ejercicios del periodo recogido muestran un aumento acumulado del 29,9% con una tendencia ascendente:

- En 2001 crecen un 5,5%, con importantes aumentos en la compra de bienes corrientes y servicios (14,0%).
- En 2002 aumentan un 9,8% debido al incremento de las transferencias corrientes propias (15,1%) y del capítulo 2 (11,9%).
- En 2003 crecen a mayor ritmo: 12,1%. Son los dos elementos anteriores los que más aumentan: compras de bienes corrientes y servicios (18,0%) y transferencias corrientes propias (13,7%).

GRÁFICO 8.11. GRAFIKOA
Sarrera eta gastu arrunt propioen eta aurrezkiaren bilakaera
 Evolución de los ingresos y gastos corrientes propios y del ahorro

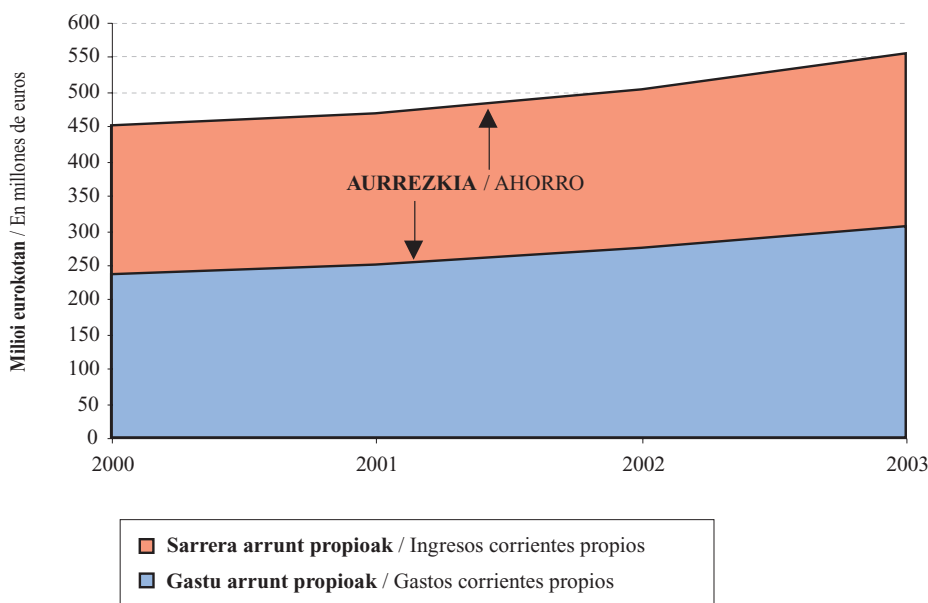

Sarrera arrunt propioei gastuak kentzen bazaizkie ekitaldiko **aurrezkoa** lortzen da. 8.11 grafikoan ikus daitekeenez, aurrezkoa egonkor mantendu da epealdian:

- 2000. urtean bere minimora iristen da: 216 milioi euro.
- Kopururik handiena 2003. urtean lortzen du: 247 milioi euro.

Aldiz, aurrezkoa sarrera arrunt propioekin erlazionatzen badugu, agerian jartzen da lau urte hauetan garrantzia galduz joan dela gastu arrunt propioen mesedean. Zehazki esateko, 2000n %47,8 izatetik %44,6 izatera igaro da azken ekitaldian.

Aurrekontu propio ez-finantzarioaren egituraren beste zatia, **kapital eragiketak** alegia, sarrera eta gastuen 6. eta 7. kapituluek osatzen dute. Analisia egiterakoan, honela taldekatu ditugu:

- Inbertsio garbia, hau da, egindako inbertsioen eta inbertsioak inorenganatzearen arteko diferentzia.
- Ordaindutako kapital transferentziak.
- Jasotako kapital transferentziak.

Inbertsio garbia %88,8 gehitu da epealdian, eta 2000n 128 milioi eurokoa izatetik 243 milioi eurokoa izatera pasatu da 2003an. Igoerarik handienak 2001ean (%38,8) eta 2002an (%21,6) gertatu dira. Hazkundearen arrazoa hainbat errepidetan egiten ari diren obra handiak dira. Inbertsio horiek sarrera ez-finantzario guztien %26,2 eta %39,9 inguru hartzen dute.

Ordaindutako kapital transferentziak, beren aldetik, %87,1 igo dira epealdian, eta jaitziera bakarra 2001ean dute (%2,8koa). Dena den, bariazioak ez dira oso handiak: 30 milioi eurotik 2000n 57 milioi eurora igaro da 2003an.

Aldundiko inbertsioaren kanpoko finantzazioa, hau da, **jasotako kapital transferentziak**, %73,0 gehitu da inbertsio joerarekin bat eginez: 30 milioi eurotik 2000n 52 milioi eurora pasatu da 2003an. Jaitziera bakarra 2002an gertatu da: (%18,7). Sarrera propio ez-finantzarioen aurrean duen pisua 2000ko %6,2tik 2001eko %9,5era bitartean dabil.

Aurrekontu propio ez-finantzarioaren emaitza kalkulatzeko, hau da, **ekitaldiko superabit edo defizita** ezagutzeko, bi zatia elkartu behar ditugu (aurrekontu arrunta eta kapital eragiketak) eta sarrerak eta gastuak modu honetara bereizi:

Si a los ingresos corrientes propios se le restan los gastos se obtiene el **ahorro** del ejercicio. Como se puede apreciar en el gráfico 8.11., el ahorro se mantiene estable a lo largo del periodo:

- En 2000 alcanza su mínimo con 216 millones de euros.
- En 2003 obtiene el máximo con 247 millones.

Sin embargo, si relacionamos el ahorro con los ingresos corrientes propios, en estos cuatro años va perdiendo representatividad a favor de los gastos corrientes propios. Concretamente ha pasado de suponer el 47,8% en 2000 a un 44,6% en el último ejercicio.

La otra parte de la estructura del presupuesto propio no financiero, **las operaciones de capital**, está compuesta por los capítulos 6 y 7 de ingresos y gastos. Para realizar el análisis, los agrupamos de la siguiente manera:

- La inversión neta: diferencia entre las inversiones realizadas y la enajenación de inversiones.
- Las transferencias de capital pagadas.
- Las transferencias de capital recibidas.

La **inversión neta** ha aumentado a lo largo del periodo un 88,8%, y de 128 millones de euros en 2000 se ha situado en 243 millones en 2003. En los años recogidos los mayores aumentos se producen en 2001 (38,8%) y 2002 (21,6%). La causa se encuentra en las importantes obras de carreteras que se están desarrollando. Estas inversiones representan entre el 26,2% y el 39,9% del total de ingresos no financieros.

Por su parte, las **transferencias de capital pagadas** han aumentado un 87,1% en el periodo, con un único descenso del 2,8% en 2001. No obstante, las variaciones producidas no han sido muy significativas, ya que han pasado de 30 millones de euros en 2000 a 57 millones en 2003.

La financiación externa de la inversión foral, las **transferencias de capital recibidas**, acorde con la tendencia inversionista, han aumentado un 73,0%: de 30 millones de euros en 2000 a 52 millones en 2003. Sólo se ha producido un descenso: en 2002 (18,7%). Su peso frente a los ingresos propios no financieros varía entre el 6,2% de 2000 y el 9,5% en 2001.

Para calcular el resultado del presupuesto propio no financiero, es decir, **el superávit o déficit del ejercicio**, hemos de agrupar ambas partes (el presupuesto corriente y las operaciones de capital) diferenciando los ingresos y los gastos de la siguiente manera:

- Aurrezkiari (aurrekontu arruntaren saldoari) jasotako transferentziak gehituz.
- Inbertsio garbiak eta ordaindutako kapital transferentziak batuz.

Bi magnitude horien arteko aldeak ekitaldiko superabit edo defizita ematen digu, 8.12 grafikoan ikus daitekeena.

- Agregamos al ahorro (saldo del presupuesto corriente) las transferencias de capital recibidas.
- Sumamos las inversiones netas y las transferencias de capital pagadas.

La diferencia entre ambas magnitudes nos da como resultado el superávit o déficit del ejercicio, recogido en el gráfico 8.12.

GRÁFICO 8.12. GRAFIKOA
Aurrekontu propio ez-finantzarioaren emaitzaren bilakaera
 Evolución del resultado del presupuesto propio no financiero

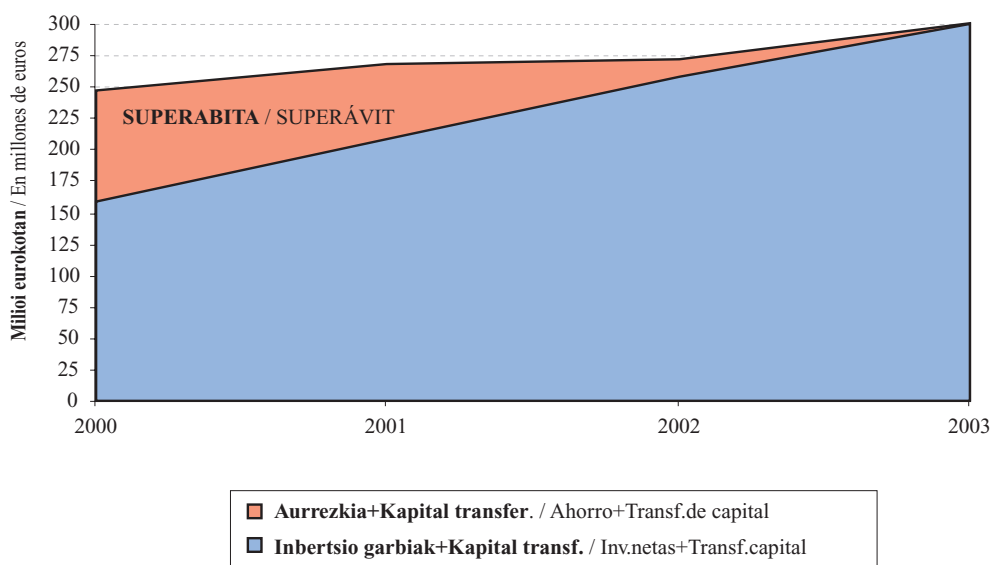

Saldo honek, kapitulu honetako lehen apartatuan jada aztertu denak, argi eta garbi erakusten du epealdian zehar superabita apurka-apurka gutxituz doala 2003an negatibo bihurtu arte. Gastuak sarrerak baino gehiago handitu izana dugu horren arrazoia:

- Aurrezkiak %7,2 hazi da eta jasotako kapital transferentziak %29,1. Batera hartuta, %10,5 gehitu dira.
- Hala ere, inbertsioak eta ordaindutako kapital transferentziak proportzio handiagoan gehitu dira: %16,5.

Aurrekontu propio ez-finantzarioaren egitura aztertzerakoan interesgarria da 8.13 grafikoan ageri diren ondorengo ratioak nabarmentzea:

- Aurrezkiak sarrera arrunt propioekin erlazionatzen duena.

Este saldo, ya analizado en el primer apartado del capítulo, muestra claramente que durante el periodo el superávit se va reduciendo hasta convertirse en déficit en 2003. La causa han sido el mayor aumento de los gastos frente a los ingresos:

- El ahorro ha crecido un 7,2% y las transferencias de capital recibidas un 29,1%. En conjunto han crecido un 10,5%.
- Pero las inversiones y las transferencias de capital pagadas han crecido en mayor proporción: 16,5%.

A la hora de analizar la **estructura del presupuesto propio no financiero** resulta interesante resaltar las siguientes ratios recogidas en el gráfico 8.13.:

- La que relaciona el ahorro con los ingresos corrientes propios.

- Inbertsio garbia kudeaketa propioeko gastu arruntekin erlazionatzen duena.
- Aldundiaren baliabide propioekin finantzaturako inbertsioak jasotzen dituen. Hau da, bi hauek erlazionatzen dituena:
 - Kanpoko finantzaziorik gabeko inbertsioak (inbertsio garbiak – jasotako kapital transferentziak).
 - Kudeaketa propioeko gastu arruntak.

- La que relaciona la inversión neta con los gastos corrientes de gestión propia.
- La que recoge la parte de las inversiones financiada con los recursos propios de la diputación. Es decir, la relación entre:
 - Las inversiones sin financiación externa (inversiones netas – transferencias de capital recibidas).
 - Los gastos corrientes de gestión propia.

GRÁFICO 8.13. GRAFIKOA
Kudeaketa propioeko gastuaren egituraren ratio nagusiak
Principales ratios de la estructura del gasto propio de gestión

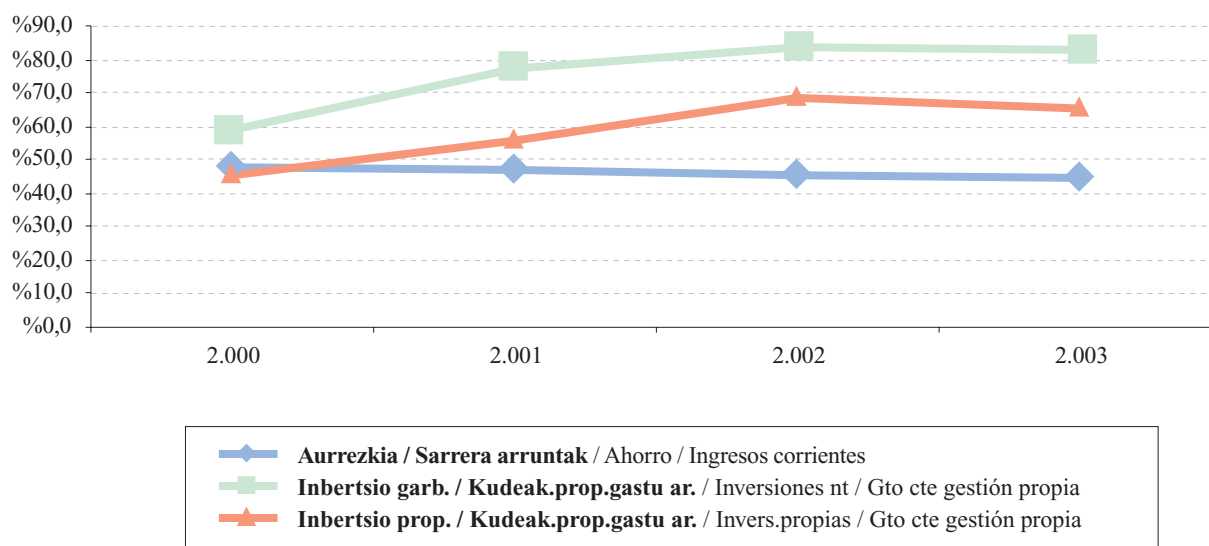

Lehen aipatu dugun **aurrezkiak sarrera arrunt propioetan duen partaidetza** aztertzean datu hauek geratzen dira agerian:

- Ez dago gorabehera handirik, eta bariazioa hiru puntu portzentualekoa da: %47,8 2000n eta %44,6 2003an.
- Beheranzko joera nabari da, epealdiko ekitaldi bakoitzean puntu portzentual bat jaisten delako.

Inbertsio garbiak eta kudeaketa propioeko gastu arruntak erlazionatzen dituen **ratioak** baditu aurrekoarekiko aldeak:

- Tarte zabaldu egiten da: 24,9 puntu portzentual, 2000ko %58,9tik 2002ko %83,8ra.

Al analizar el **ahorro en términos de participación de ingresos corrientes propios**, ya comentado anteriormente, se aprecia que en el periodo presenta:

- Pocas fluctuaciones, con una amplitud de variación de tres puntos porcentuales: desde el 47,8% obtenido en 2000 al 44,6% de 2003.
- Una tendencia descendente: disminuye un punto porcentual en cada ejercicio del periodo.

La **ratio** que relaciona las **inversiones netas** con los **gastos corrientes de gestión propia** presenta diferencias con la anterior:

- Mayor amplitud de intervalo: 24,9 puntos porcentuales desde el 58,9% de 2000 al 83,8% del 2002.

- Gorabehera handiagoak ditu: lehen bi ekitaldietan 18 eta 6,9 puntu portzental gehitu ondoren, azken ekitaldian 0,8 puntu jaisten da.
- Hazkunde joera nagusitzen da, zuzenketa batekin 2003an: izan ere, urte honetan kudeaketa propioko gastu arruntaren %83,0 biltzen da.

Azken **ratioak inbertsio propioa eta kudeaketa propioko gastu arrunta** erlazionatzen ditu. Aurreko inbertsio garbiari jasotako kapital transferentziak kentzean, kanpoko finantzazioaren bilakaera aldakorren eragina ezabatzea lortzen da. Hori antzematen da:

- Tarteak zabalera txikiagoa duelako: 23,2 puntu portzental, 2000ko %45,0tik 2002ko %68,2ra.
- Gorabeherak egon arren, joera mantentzen delako: 2001. urtean 10,4 puntu gehitzen da eta 2002an 12,8 puntu; azken ekitaldian 3,1 puntu jaisten da.
- Epealdiak goranzko joera duelako. Azken ekitaldian urteko inbertsio garbien %65,1 baliabide propioekin finantzatzen dira.

Beraz, azken bi ratioak konparatzen badira (inbertsio garbia eta baliabide propioekin finantzatutako inbertsioa kudeaketa propioko gastu arruntarekin erlazionatzen dituztenak), ondorio hauxe atera dezakegu: 2003ko gastuaren egiturak aurreko ekitaldietako profil inbertsoreari eutsi diola, gutxipen txiki bat badago ere. Dena den, gutxipen hori ez da nahikoa izan aurreko urteetako superabita defizit bihurtu ez dadin.

Laburbilduz, 2003. urtean sarrerak gastu arrunt propioak baino gutxiago hazi dira eta, horrek aurrezkoa murriztea ekarri du. Era berean, urte honetan inbertsioen maila mantendu egin da eta, horren ondorioz, superabita beheranzko joerarekin jarraitu du defizit bihurtu arte: -106 mila euro.

8.1.4. KUDEAKETA GASTUAK

Kudeaketa propioko gastu ez-finantzarioak honako gastuok biltzen ditu:

- Langileria gastuak.
- Ondasun eta zerbitzuen erosketak arruntak.
- Transferentzia arruntak (erakundeekiko konpromisoak sartu gabe).
- Inbertsio errealak.
- kapital transferentziak.

Orain arte, kudeaketa propioko gastu ez-finantzarioa departamentuka banatu izan dugu, jarduera homo-

- Mayor fluctuación: aumenta en 18 y 6,9 puntos porcentuales en los dos primeros ejercicios y descendiendo en 0,8 en el último año.
- La tendencia es de crecimiento con una corrección en 2003, año en el que concentra el 83,0% del gasto corriente de gestión propia.

En la última **ratio** se relaciona la **inversión propia** con el **gasto corriente de gestión propia**. Al restar a la inversión neta anterior las transferencias de capital recibidas, se consigue eliminar el efecto de la evolución errática de esta financiación externa. Ello se aprecia en:

- Menor amplitud del intervalo: 23,2 puntos porcentuales desde el 45,0% de 2000 al 68,2% de 2002.
- Las fluctuaciones varían aunque no su tendencia: aumentan en 10,4 puntos en 2001 y en 12,8 puntos en 2002, y descendiendo en 3,1 puntos en el último ejercicio.
- Tendencia ascendente en el periodo. En el último ejercicio son financiadas con recursos propios el 65,1% de las inversiones netas realizadas durante el año.

En consecuencia, si se comparan las dos últimas ratios (las que relacionan la inversión neta y la inversión financiada con recursos propios, con el gasto corriente de gestión propia) se desprende que la estructura del gasto del ejercicio 2003 mantiene el perfil inversor de los ejercicios anteriores, con una ligera minoración. Este descenso no ha sido suficiente para impedir que el superávit existente en años anteriores se convierta en déficit.

En resumen, en 2003 el aumento de los ingresos ha sido inferior al de los gastos corrientes propios, lo que ha producido que la ratio del ahorro disminuya. Así mismo, en este año se mantiene el nivel de las inversiones lo que ha provocado que continuase la tendencia descendente del superávit, convirtiéndose en déficit: -106 miles de euros.

8.1.4. GASTOS DE GESTIÓN

El gasto no financiero de gestión propia recoge los siguientes gastos:

- Los de personal.
- Compras corrientes de bienes y servicios.
- Transferencias corrientes (excluidos los compromisos institucionales).
- Inversiones reales.
- Transferencias de capital.

Hasta ahora hemos distribuido el gasto no financiero de gestión propia por departamentos agrupándolos en base

geneo samarretan betetzen duten funtzio nagusiaren araber. 2003. urtean, alabaina, departamentuen egitura aldatu egin da (uztailaren 16ko 60/2003 Foru Dekretua, Gipuzkoako Foru Aldundiko departamentuen oinarriko egiturari buruzkoa, onartu ondoren), eta horrek aurreko egoerarekiko homogenea izango den konparazioa egitea galarazten du. Hori dela-eta, gastua departamentuen artean banatu beharrean, aurrekontuko sailkapen funtzionala kontuan hartuz banatuko dugu:

- Zor publikoa.
- Zerbitzu orokorrak.
- Babes zibila.
- Gizarte izaerako herri ondasunen sorrera.
- Izaera ekonomikoko herri ondasunen sorrera.

- Ekonomiaren erregulazio orokorra.
- Ekoizpen sektoreen erregulazio ekonomikoa.
- Sektore publikoaren transferentziak.

2003an, aurreko urteetan bezala, kudeaketa propioko gastuaren helburu nagusia izaera ekonomikoko herri ondasunak sortzea izan da, eta horretarako gastuaren %40,5 bideratu da. Diru gehien metatu duen bigarren funtzioa babesa eta gizarte sustapena da (%25,5).

8.14 grafikoan ikusten denez, kudeaketa propioko gastuaren gainerako %34,0a honela banatu da:

- Zerbitzu orokorrak: %11,3.
- Gizarte izaerako herri ondasunen sorrera: %9,4.

- Ekoizpen sektoreen erregulazio ekonomikoa: %5,1.
- Ekonomiaren erregulazio orokorra: %4,7.
- Babes zibila, Sektore publikoaren transferentziak eta Zor publikoa gainerako %3,5a dira.

Bestalde, kudeaketa propioko gastua 209 milioi euro hazi da epealdian: %54,1. Hazkunde hori ekitaldi guztietan gertatu bada ere, 2003an moderatuagoa izan da: 2001ean %15,9 gehitzen da, hurrengo urtean apur bat gehiago (%17,4), eta azken ekitaldian gutxiago (%13,3).

Gastuaren funtzio desberdinei erreparatuz gero hauxe ikusten da:

- Guztiek hazkunde metatua dute epealdian.
- Neurri batean edo bestean, guztiek gora egiten dute azken ekitaldian.

a la función predominante que desarrollan en actividades más o menos homogéneas. En 2003, sin embargo, se ha producido un cambio en la estructura departamental (Decreto Foral 60/2003, de 16 de julio, sobre estructura departamental básica de la Diputación Foral de Gipuzkoa) que impide hacer una comparación homogénea con la situación anterior. Por ello, en lugar de entre los departamentos, vamos a distribuir el gasto en base a la clasificación funcional recogida en el presupuesto:

- Deuda pública.
- Servicios generales.
- Protección civil.
- Generación de bienes públicos de carácter social.
- Generación de bienes públicos de carácter económico.
- Regulación económica de carácter general.
- Regulación económica de sectores productivos.
- Transferencias sector público.

En 2003, al igual que en años precedentes, el destino principal del gasto de gestión propia es la generación de bienes públicos de carácter económico, función a la que se destina el 40,5% del gasto. La siguiente función que más dinero concentra es la protección y promoción social con el 25,5%.

Como se puede apreciar en el gráfico 8.14., el restante 34,0% del gasto de gestión propia de gestión se encuentra repartido entre:

- Servicios generales: 11,3%.
- Generación de bienes públicos de carácter social: 9,4%.
- Regulación económica de sectores productivos: 5,1%.
- Regulación económica de carácter general: 4,7%.
- El restante 3,5% se distribuye entre Protección civil, Transferencias sector público y Deuda pública.

Por otro lado, el gasto de gestión propia a lo largo del periodo ha aumentado en 209 millones de euros: un 54,1%. Este crecimiento se ha dado en todos los ejercicios aunque se aprecia una moderación en 2003: en 2001 crece un 15,9%, al año siguiente crece más (17,4%), y en el último ejercicio modera su ritmo y crece un 13,3%.

Si atendemos a las distintas funciones del gasto, se aprecia que:

- Todas presentan un crecimiento acumulado en el periodo.
- Todas aumentan en mayor o menor medida en el último ejercicio.

- Badira lau funtzio ekitaldi batean edo bestean murrizpena izan dutenak: Babes zibila eta Ekoizpen sektoreen erregulazioa ekonomikoa 2001ean, eta Zor publikoa eta Erregulazio ekonomikoro korra 2002an.

- Cuatro funciones presentan un descenso en algún ejercicio: Protección civil y Regulación económica de sectores productivos en 2001; y Deuda pública y Regulación económica de carácter general en 2002.

GRÁFICO 8.14. GRAFIKOA
Kudeaketa propioko gastuaren banaketa funtzionala
 Distribución funcional del gasto propio de gestión

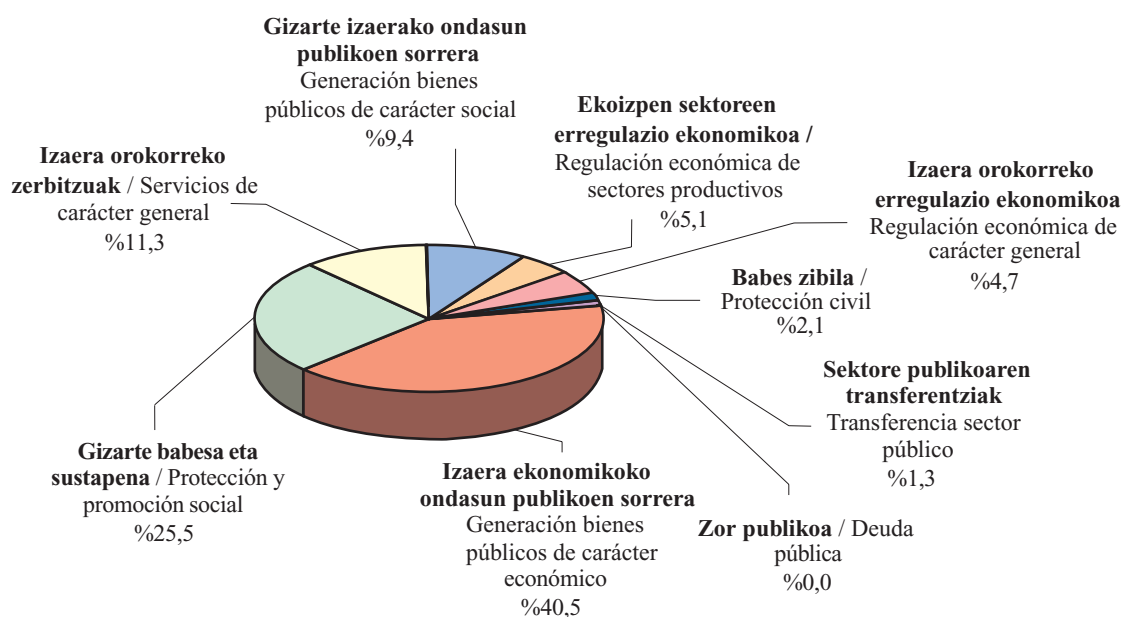

Kudeaketa propioko gastuaren helburu nagusiak, izaera ekonomikoko herri ondasunak sortzeak, ekitaldi guztietan egin du gora, epealdian moteltze bat erakusten badu ere: 2001ean %28,9 gehitu da, hurrengo urtean %16,8, eta azken ekitaldian %4,2.

El principal destino del gasto de gestión propio, la generación de bienes públicos de carácter económico, aumenta en todos los ejercicios aunque muestra una desaceleración en el periodo: en 2001 crece un 28,9%, al año siguiente un 16,8% y en el último ejercicio sólo un 4,2%.

Gizarte babesa eta sustapenak, gastuaren laurdena inguru jasotzen duenak, bestelako bilakaera du: 2001ean %1,2 hazi da soilik, baina hurrengo bi urteetan kopuru osoa baino gehiago igo da: %19,9 2002an eta %17,2 2003an.

La protección y promoción social, a la que se destina en torno a un cuarto del gasto, presenta una evolución diferente ya que en 2001 apenas aumenta un 1,2%, en los dos años siguientes, en cambio, crece más que el total: un 19,9% en 2002 y un 17,2% en 2003.

Azkenik, zerbitzu orokorretara bideratutako gastuaren hazkunde joera da azpimarratzekoa: 2001ean %5,8 gehitu eta gero, 2002an %20,5 igotzen da, eta azken ekitaldian tasa hori %24,0koa da.

Por último, cabe destacar la tendencia de crecimiento del gasto destinado a los servicios generales: de un tasa del 5,8% en 2001 pasa a crecer un 20,5% en 2002, tasa que se eleva hasta el 24,0% en el último ejercicio.

GRÁFICO 8.15. GRAFIKOA
Kudeaketa propioko gastuaren bilakaera funtzionala
 Evolución funcional del gasto propio de gestión

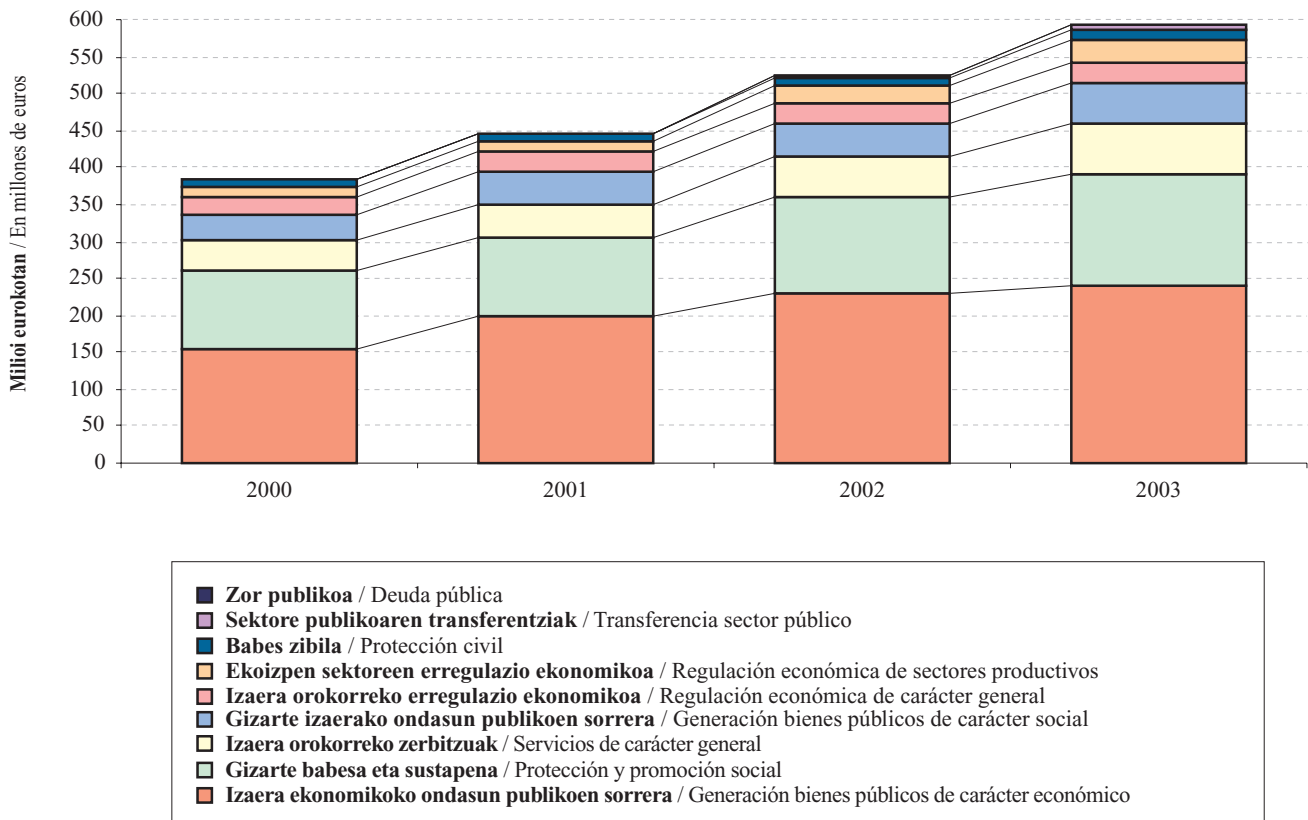

8.2. ZERGA ITUNDUAK ETA ERAKUNDEE-KIKO KONPROMISOAK

8.2.0 SARRERA

8.1 apartatuan Foru Aldundiaren aurrekontu propioa aztertu da, eta ikusi dugu 2003. urtean 608 milioi euroko gastu propio ez-finantzarioa izan duela. GFaren gastu ez-finantzario guztiak, ordea, 3.158 milioi eurokoak izan dira eta horietatik 2.550 milioi erakundeekiko konpromisoei dagozkie, hau da, beste erakunde publikoekin dauden lege obligazioak betetzeko erabili dira (Estatuaren, Eusko Jaurlaritzaren eta Gipuzkoako udalen gastuak finantzatzeko). Zifra horietatik ondorioztatu daitekeenez, foru administrazioa baliabideak banatzen dituen administrazioa da beste ezeren gainetik.

Bestalde, aurreko apartatuan aipatu dugu GFari egotzitako zerga itunduak, hau da, foru entearen gastu propioak finantzatzeko erabilitakoak, 508 milioi euro-

8.2. TRIBUTOS CONCERTADOS Y COMPROMISOS INSTITUCIONALES

8.2.0 INTRODUCCIÓN

En el apartado 8.1 se ha analizado el presupuesto propio de la Diputación Foral cuyo gasto propio no financiero asciende a 608 millones de euros en 2003. Sin embargo, los gastos no financieros totales de la DFG son 3.158 millones de los que 2.550 corresponden a compromisos institucionales derivados de obligaciones legales para financiar los gastos de otras instituciones públicas como son el Estado, el Gobierno Vasco y los Ayuntamientos de Gipuzkoa. Como puede colegirse de las cifras anteriores la administración foral es ante todo una administración distribuidora de recursos.

Por otro lado, el apartado anterior se ha referido a los 508 millones de tributos concertados imputados a la DFG que se destinan a financiar los gastos propios del

koak izan direla zerga itunduengatik 2003an bildutakoa 3.057 milioi eurokoa izan denean. Jakina denez, lehen zifra hori (508 milioi) bi kontzeptu hauen arteko diferentziaren emaitza da:

- Zerga itunduak: 3.057 milioi, ken
- Erakundeekiko konpromisoak: 2.549 milioi euro garbi, 1 milioiko sarrerak izan direlako.

Dena den, esan behar da GFari zerga itunduengatik egotzitako zifrak aurkeztean bazterrean utzi dela GFarentzat oso garrantzitsua den jarduera bat, zerga itunduen bilketa alegia.

8.2 apartatu honetan hiru gai aztertuko ditugu:

- Zergabilketa jarduera.
- Baliabideak banatzeko eginkizuna.
- GFari egotzitako zerga itunduen zehaztapena.

Foru Ogasunaren txosten honetako 7. kapituluaren informazio zehatza eman dugu jada zerga itunduen bilketa lanari dagokionez. Nolanahi ere, apartatu honetan esparru zabalagoan kokatuko ditugu emaitzak, EAEko beste aldundietan izandako bilketarekin konparatuz eta sarrera publikoak Gipuzkoako ekonomiarekin erlazionatuz.

Erakundeekiko konpromisoak ez ditu GFAk erabakitzen.

- Kupo Estatuaeren Kupo Legean jasotzen diren irizpideen arabera finkatzen da.
- Ekarpinak Eusko Legebiltzarrak onartzen duen Ekarpinen Legean finkatzen dira.
- Udalak finantzatzeko foru fondoa Batzar Nagusiek onartzen duten foru arauaren bidez finkatzen da, baina Ekarpinen Legean jasotako gomendioei jarraiki.

Zerga itunduen kudeaketa foru organoen erantzukizuna bada ere, Aldundiak maila instituzional desberdinen artean banatu behar ditu bere baliabideak aurrez ezartzen diren irizpideei jarraiki. Horrek esan nahi du bere sarreren kudeaketa eta kudeaketa gastuetarako dituen baliabideak disoziatu behar direla. Bada, disoziazio horren ondorioa ondoko hauen eboluzio desberdina da:

- Zerga itunduena.
- GFari egotzitako zerga itunduena.

Apartatu honetan agerian jarri nahi da zentzuk diren alde hori eragiten duten faktore nagusiak, hau da,

Ente Foral, cuando la recaudación por tributos concertados asciende a 3.057 millones en el ejercicio 2003. Como se sabe la primera cifra (508 millones) se obtiene por diferencia entre:

- Los tributos concertados: 3.057 millones
- Los compromisos institucionales: 2.549 millones netos, ya que ha habido ingresos por 1 millón.

Pero la presentación de las cifras de tributos concertados imputadas a la DFG obvia una actividad importante para la DFG como es la actividad recaudadora de los tributos concertados.

En este apartado 8.2 se van a tratar tres cuestiones:

- La actividad recaudatoria.
- La función distribuidora de recursos.
- La determinación de los tributos concertados imputados a la DFG.

La actividad recaudatoria de tributos concertados ya se ha mostrado de forma detallada en el capítulo 7 de este informe de la hacienda foral, pero en este apartado se sitúan los resultados en un marco más amplio ya que se compara con la recaudación de las otras diputaciones de la CAPV y se relacionan los ingresos públicos con la economía del Territorio.

Los compromisos institucionales vienen determinados de forma exógena a la DFG:

- El cupo se determina a partir de los criterios que se recogen en la Ley del Cupo del Estado.
- Las aportaciones vienen determinadas en la correspondiente Ley de Aportaciones aprobada por el Parlamento Vasco.
- El fondo foral de financiación municipal se determina mediante Norma Foral que, si bien aprueban las Juntas Generales del Territorio, sigue las recomendaciones contenidas en la Ley de Aportaciones.

Los órganos forales son responsables de la gestión de los tributos concertados; sin embargo, deben repartir los recursos entre los diferentes niveles institucionales siguiendo criterios predeterminados. De aquí nace una disociación entre la gestión de sus ingresos y los recursos disponibles para sus gastos de gestión. Disociación que se traduce en una evolución dispar de:

- Los tributos concertados.
- Los tributos concertados imputados a la DFG.

En este apartado se pretende aislar aquellos factores más relevantes que explican esta disparidad y que no

erakundeekiko konpromisoen zenbatekoa erabakitzen dutenak.

Azalpena egiteko honako faktoreak aukeratu dira:

- Estatuko autonomia erkidegoei laga gabeko zerga itunduen bilakaera, zerga horiek kupoaren eguneratze indizea konfiguratzeko dutelako.
- EAeko zerga itunduen bilakaera, lehen esandako indizearekin batera Eusko Jaurlaritzari egin beharreko ekarpenak finkatzeko erabiltzen dena.
- Ekarpeneren indize horizontala, kupoa eta ekarpenak lurraldeen artean banatzen dituen.
- Kupoaren desplazamendu efektua, haren likidazioa hurrengo urtean egiteagatik gertatzen dena.
- Udalak finantzatzeko foru fondoaren bilakaera.

8.2.1. ZERGA ITUNDUAK. KONPARAZIOA EAE-REKIN

Hemen aztertzen den zergabilketa Herri Finantzen Euskal Kontseiluari atxikitako zerga itunduen bilketa likidoari dagokio. Zerga horiek banaketari lotuta daude eta honela sailkatzen dira:

- Zuzeneko zergak.
- Zeharkako zergak.
- Tasak eta bestelako sarrerak.
- Doikuntzen bidez bildutakoa.

Datuak hiru lurralde historikoek 1999tik 2003ra bitartean egindako bilketatik hartu dira, eta horien batura EAeri dagokiona da. Urte horietan nabarmentzekoa da 2002an Ekonomia Itun berriaren legea onartu zela.

Ekonomia itun berriak apenas ekarri du aldaketarik hiru lurralde historikoetako bilketan. 8.16. grafikoan ikus daitekeenez, epealdian egindako zergabilketa lurralde bakoitzeko BPG nominalaren %19-%20 inguruan dabil. Zehazki esanda:

- Portzentajerik handiena Bizkaian ageri da: bertako BPGren %20,4 eta %19,4 bitartean.
- Gipuzkoako bilketak %19,6 eta %18,9 bitartean hartzen du.
- Arabak portzentaje txikiagoak ditu: bere BPGren %19,1 eta %18,8 bitartean.

Azpimarratzekoa da Arabak bakarrik murriztu duela 2003an bere portzentajea, epealdiko txikiena ema-

son otros que los factores que determinan la cuantía de los compromisos institucionales.

Los factores explicativos seleccionados son:

- La evolución de los tributos concertados no cedidos a las CCAA del Estado que configuran el índice de actualización del cupo.
- La evolución de los tributos concertados de la CAPV que, junto con el anterior, determinan las aportaciones al Gobierno Vasco.
- El índice horizontal de aportación que reparte el cupo y las aportaciones entre los territorios.
- El efecto desplazamiento del cupo que se produce por el hecho de que éste se liquide el año posterior al de referencia.
- La evolución del fondo foral de financiación municipal.

8.2.1. TRIBUTOS CONCERTADOS. COMPARACIÓN CON LA CAPV

La recaudación aquí analizada corresponde a la recaudación líquida de los tributos concertados afectos al Consejo Vasco de Finanzas Públicas y que están sujetos a reparto. Estos tributos se clasifican entre:

- Impuestos directos.
- Impuestos indirectos.
- Tasas y otros ingresos.
- Recaudación vía ajuste.

Los datos provienen de la recaudación realizada desde 1999 a 2003 por los tres territorios históricos y el sumatorio de ellos es el correspondiente a la CAPV. En estos años cabe resaltar que en 2002 se aprueba la ley del nuevo Concierto Económico.

Este nuevo concierto económico apenas supone una variación en la recaudación de los territorios históricos. Como se puede apreciar en el gráfico 8.16., a lo largo del periodo la recaudación representa en torno al 19%-20% del PIB a precios corrientes de cada territorio. En concreto:

- Bizkaia es el territorio con mayor porcentaje: entre el 20,4% y el 19,4% de su PIB.
- Gipuzkoa presenta una recaudación entre el 19,6% y el 18,9%.
- Araba muestra porcentajes inferiores: entre el 19,1% y el 18,8% de su PIB.

Es destacable que Araba es el único territorio que descende su porcentaje en 2003, obteniendo el mínimo

nez. Aldiz, Gipuzkoa bere horretan mantendu da, eta Bizkaiak gora egin du.

Lurralde historiko bakoitzak EAEko bilketa osoan duen **partaidetzaren** datuak aztertzean Bizkaiak zergabilketan duen pisu handia nabarmentzen da, bildutako guztiaren erdia baino gehiago hari baitagokio urtero. Atzetik Gipuzkoa dator kopuru osoaren herenarekin, eta azken tokia Arabak hartzen du gainerako %16,3arekin.

del periodo. En cambio, Gipuzkoa se mantiene y Bizkaia aumenta.

Al analizar los datos sobre la **participación de cada territorio histórico** frente al total de la CAPV, se aprecia el importante peso recaudatorio de Bizkaia que en todos los años representa más de la mitad del total recaudado. Le sigue Gipuzkoa, que supone un tercio del total y, por último, Araba con el 16,3% restante.

GRÁFICO 8.16. GRAFIKOA
Zerga itunduen bilketa BPGren aldean lurraldeen arabera
Recaudación de tributos concertados en relación con el PIB por territorios

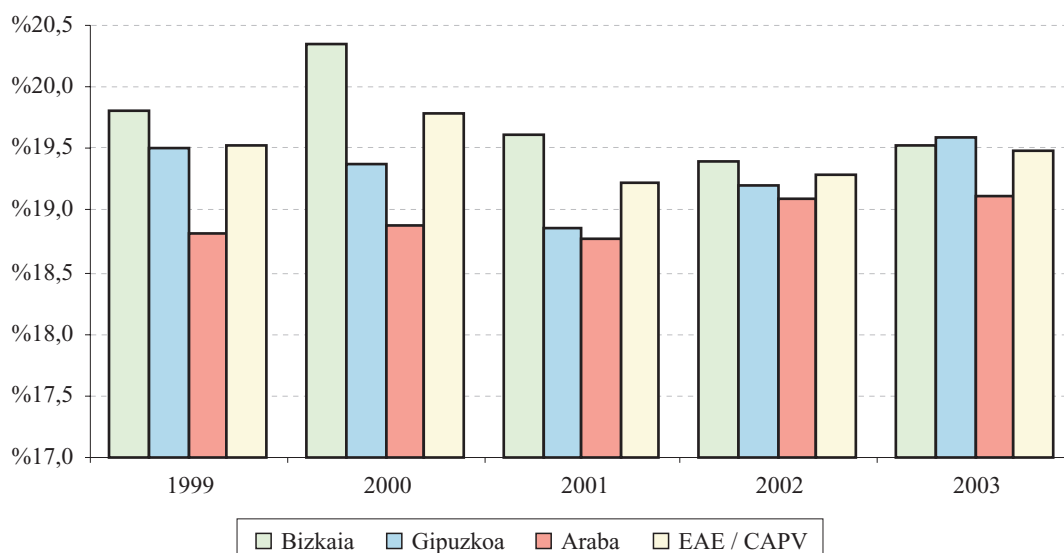

Aztertutako lau urteetan ez dago ia batere aldaketarik:

- Bizkaiak gora egiten du 2000. urtean, eta hurrengo ekitaldian pisu erlatiboa galtzen du. Azken ekitaldian, ordea, berreskuratu egiten da dezima portzentual bat irabaziz. 2003an autonomia erkidegoan bildutako guztiaren %50,6 metatu du.
- Gipuzkoak kontrako mugimendua izan du, Bizkaiko beherakadak lagunduta. 2003an EAEko zerga itunduen %33,2 bildu du.
- Arabak apenas du epealdian bariaziorik, dezima bat edo bi dezima portzentual inguru baino ez. Goranzko joera azken ekitaldian eteten da, eta urte horretan zergabilketa osoaren %16,2 hartu du.

En los cuatro años recogidos apenas se aprecian variaciones:

- En Bizkaia se produce un aumento en 2000 pero en los ejercicios siguientes va perdiendo peso relativo hasta el último ejercicio en el que recupera una décima porcentual. En 2003 concentra el 50,6% de la recaudación total de la comunidad autónoma.
- Gipuzkoa presenta el movimiento inverso, beneficiada del descenso de Bizkaia. En 2003 ha recaudado el 33,2% de los tributos concertados de la CAPV.
- Araba apenas varía en el periodo en una o dos décimas porcentuales, mostrando una tendencia ascendente que se ve frenada en el último ejercicio, año en que representa el 16,2% del total recaudado.

GRÁFICO 8.17. GRAFIKOA
Zerga itunduen bilketaren bilakaera lurraldeen arabera
 Evolución de la recaudación de tributos concertados por territorios

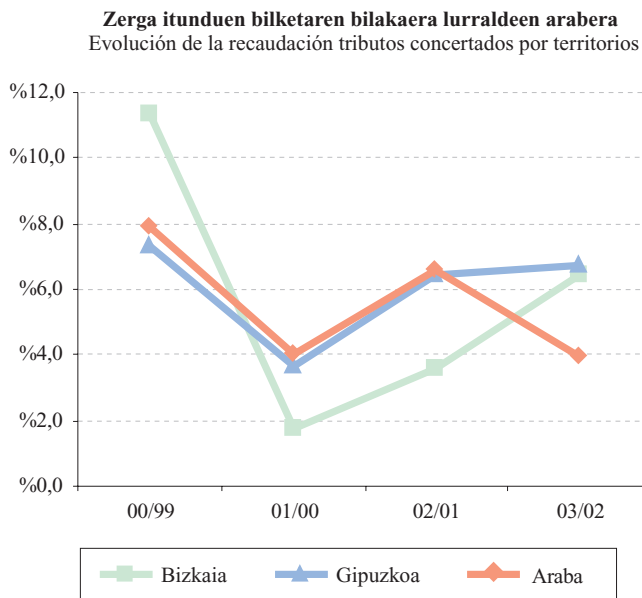
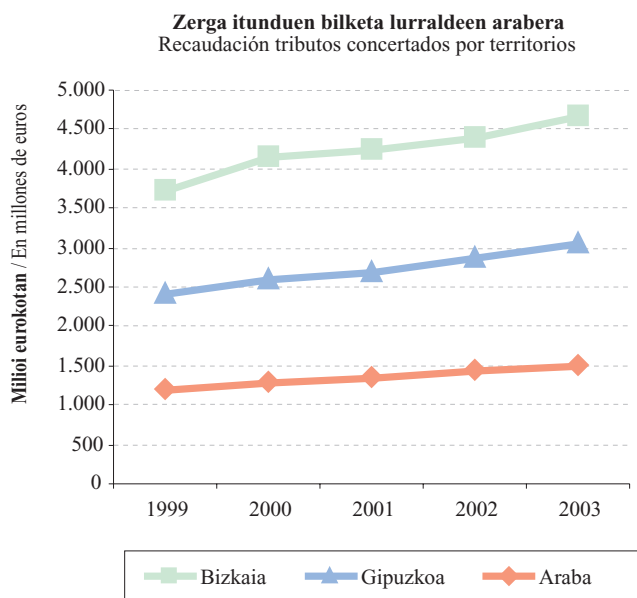

Epealdiko **bilketaren bilakaerari** dagokionez, bistakoa da Bizkaiak garrantzi handia duela zergabilketan eta bere bariazioak beste inorenak baino gehiago eragiten duela EAEko emaitza osoan. Azken honen bariazioa bide beretik dator, baina modu leunagoan. Horrela, 2000. urtean bilketa osoa %9,5 igo eta gero, hurrengo urtean %2,7raino jaisten da. Azken ekitaldietan, ordea, tasa hobek lortzen dira: %5,0 2002an eta %6,1 2003an.

Lurraldeka aztertuta, aldeak ikusten dira horien artean, Bizkaiak Gipuzkoa eta Arabarekiko dituenak nabariagoak direlarik:

- 2000. urtean Bizkaiko zergabilketa %11,3 gehitzen da, eta hurrengo urtean portzentaje hori ia hamar puntu jaisten da %1,8 bakarrik hazi eta gero (epealdiko txikiena). Hurrengo bi ekitaldietan hazkunde joera du: %3,6 2002an eta %6,5 azken ekitaldian.
- Bai Gipuzkoan eta bai Araban bilakaera moderatuagoa da:
 - 2000n hazkunde txikiagoa dute: %7,3 eta %7,9 hurrenez hurren.
 - 2001ean igoerak moteltzen segitzen du (%3,6 eta %4,0).
 - 2002an hazkunde erritmoa bizitu egiten da: %6,4 Gipuzkoan eta %6,6 Araban.
 - 2003an, bi lurraldeak kontrako bidetik doaz: Gipuzkoa erritmo handiagoan hazten den bitartean (%6,7), Arabako hazkunde moteldu egiten da (%4,0).

Con respecto a la **evolución de la recaudación** en el periodo, es patente la importancia recaudatoria de Bizkaia, por lo que su variación es la que más afecta al comportamiento del total de la CAPV, que varía en el mismo sentido aunque de forma más suavizada. Así, la recaudación total, tras crecer un 9,5% en 2000, retrocede hasta el 2,7% al año siguiente, tasa que mejora en los dos últimos ejercicios: un 5,0% en 2002 y un 6,1% en 2003.

Por territorios, existen diferencias entre ellos, siendo más significativas las de Bizkaia frente a las de Gipuzkoa y Araba:

- La recaudación de tributos en Bizkaia aumenta en 2000 un 11,3%, porcentaje que desciende en casi diez puntos al año siguiente en que sólo crece un 1,8%, el mínimo del periodo. En los dos ejercicios siguientes muestra una tendencia de crecimiento: 3,6% en 2002 y 6,5% en el último ejercicio.
- Tanto Gipuzkoa como Araba muestran una evolución más moderada:
 - En 2000 presentan un menor crecimiento: 7,3% y 7,9% respectivamente.
 - En 2001 sigue desacelerándose (3,6% y 4,0%).
 - En 2002 tienen una aceleración de su ritmo de crecimiento: 6,4% en Gipuzkoa y 6,6% en Araba.
 - En 2003 hay una divergencia entre ambos territorios: Gipuzkoa continúa aumentando a mayor ritmo (6,7%) mientras que Araba se desacelera (4,0%).

Bi **zerga talde nagusiek** epealdian eman duten bilketari erreparatuz gero (ikus 8.18 eta 8.19 grafikoak) agerian jartzen da zeharkako zergek gero eta garrantzi handiagoa hartzen dutela zuzeneko zergen kaltetan. Era berean, bietan hazkunde bat dagoela ikusten da, bi zerga moten bilakaera desberdina bada ere.

Zeharkako zergak %27,9 gehitu dira epealdian, eta 1999ko 3.814 milioi eurotik 2003ko 4.879 milioi eurora pasa dira. Hala ere, 2001ean bilketak badu atzera egite bat gainerako urteetan izandako joera hautsi duena:

- 2000ko hazkunde tasa %11,8koa da.
- 2001ean gelditu egiten dira eta urtearteko bariazio tasa $-0,2\%$ koa da.
- 2002an %5,2 igotzen da.
- 2003n hobetu egiten da %9,0 gehituz.

La recaudación de los dos **grupos principales de impuestos** a lo largo del periodo (gráficos 8.18. y 8.19.) pone de manifiesto la importancia cada vez mayor de los tributos indirectos frente a los directos. Así mismo, muestra un crecimiento de ambos pero con una evolución distinta entre los dos tipos de impuestos.

Los **impuestos indirectos** crecen un 27,9% en el periodo: de 3.814 millones de euros en 1999 a 4.879 millones en 2003. Sin embargo, en 2001 hay un retroceso en la recaudación que rompe la tendencia del resto de los años:

- En 2000 la tasa de crecimiento es 11,8%.
- En 2001 se estancan y obtienen una tasa de variación interanual del $-0,2\%$.
- En 2002 aumenta un 5,2%.
- En 2003 mejora y crece un 9,0%.

GRÁFICO 8.18. GRAFIKOA
Zerga itundu nagusien bilketa
Recaudación de los principales tributos concertados

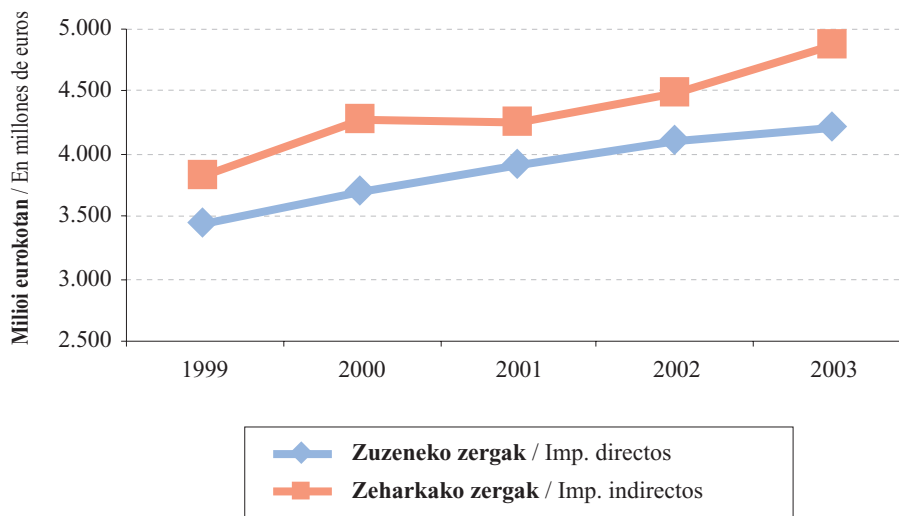

Zuzeneko zergak, aldiz, gutxiago hazi dira epealdian (%22,4): hasierako 3.445 milioi eurotik 4.218 milioi eurora pasatu dira 2003. urtean. Hazkunde tasak ekitaldi guztietan dira moderatuagoak, eta moteltze joera antzematen da:

- 2000n %7,1 hazten dira.
- 2001ean tasa puntu portzental bat jaisten da: %6,1.
- 2002an dezelerazioak jarraitzen du: %4,7.
- 2003an %3,0 baino ez da gehitzen.

Los **impuestos directos**, en cambio, crecen menos en el periodo (22,4%): de los 3.445 millones de euros iniciales a los 4.218 millones recaudados en 2003. En todos los años presenta tasas de crecimiento más moderadas y con una tendencia de desaceleración:

- En 2000 crece un 7,1%.
- En 2001 la tasa desciende un punto porcentual: el 6,1%.
- En 2002 persiste en su desaceleración: 4,7%.
- En 2003 aumenta sólo un 3,0%.

Zeharkako zergak zergatik duten zuzeneko zergak baino **pisu handiagoa** ulertzeko, kontuan eduki behar da 1997. urtetik aurrera zeharkako zergen barruan sarturik dauden zerga bereziak biltzen hasten direla. Horien barruan, bi sarrera bide erabiltzen dira bilketa egiteko: kudeaketa propioa eta doikuntzak.

Este **mayor peso de la imposición indirecta** en detrimento de los impuestos directos, obedece a que, a partir de 1997, se inicia la recaudación de los tributos especiales incluidos en los impuestos indirectos. Dentro de ellos, la recaudación se realiza por dos vías de ingresos: gestión propia y ajustes.

GRÁFICO 8.19. GRAFIKOA
Zerga itunduen bilketa osoaren bilakaera zerga kontzeptuen arabera
 Evolución de la recaudación total de tributos concertados por conceptos impositivos

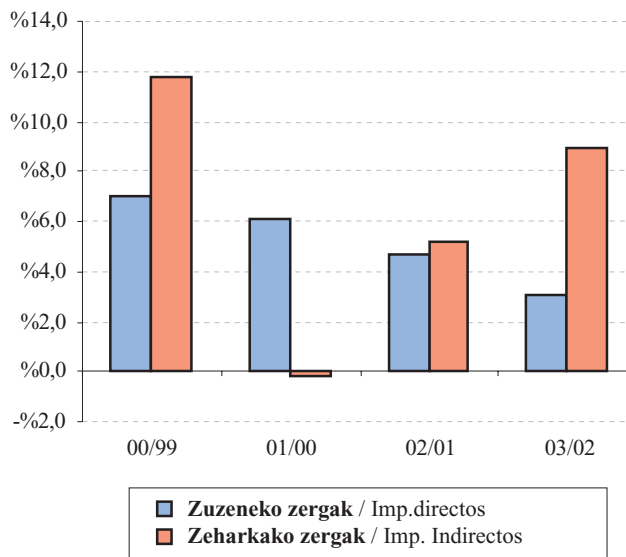
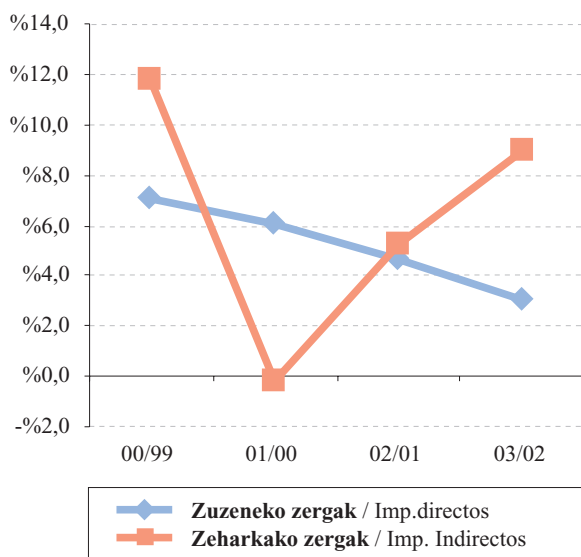

Kudeaketa propioaren eta doikuntzen arteko banaketa aztertuz gero, lehenengoa bigarrenari nagusitzen zaiola ohartzen gara. Epealdiko bilakaerari dagokionez, alde esanguratsuak daudela ageri da:

- Kudeaketa propioa 2000n %11,2 gehitu eta gero, hurrengo urtean hazkunde txikiagoa du (%3,2), hurrengo bi ekitaldietan honako igoerekin zuzentzen dena: %4,8 2002an eta %8,7 2003an.
- Doikuntzen bidez lortutako sarreretan gorabehera handiagoak ikusten dira: 2000an gehiago hazten dira (%13,6), 2001ean bilketa jaitsi egiten da (-%11,0), eta hurrengo bi ekitaldietan gora egiten dute (%6,7 2002an eta %10,1 2003an).

Si analizamos la distribución entre gestión propia y vía ajustes, podemos apreciar la importancia de la primera frente a la segunda. En cuanto a la evolución en el periodo, existen diferencias significativas:

- La vía de gestión propia: tras aumentar el 11,2% en 2000, muestra un menor incremento al año siguiente (3,2%), pero se corrige en los dos ejercicios siguientes al crecer: un 4,8% en 2002 y un 8,7% en 2003.
- Los ingresos vía ajustes muestran variaciones más acentuadas: en 2000 crecen más (13,6%); en 2001 descende su recaudación (-11,0%); y en los dos ejercicios siguientes aumentan más (6,7% en 2002 y 10,1% en 2003).

GRÁFICO 8.20. GRAFIKOA
Zeharkako zergen bilketaren bilakaera
 Evolución de la recaudación de los impuestos indirectos

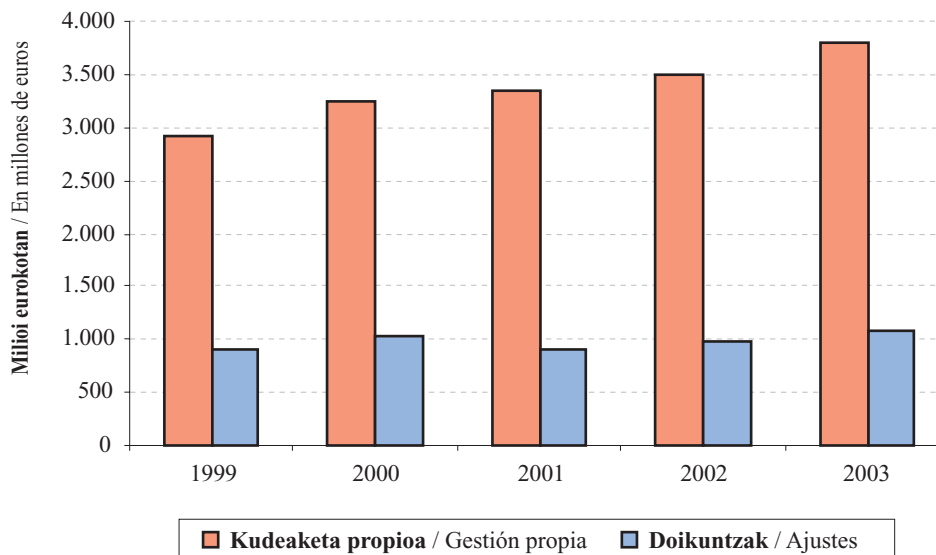

8.2.2. ERAKUNDEEKIKO KONPROMISOAK

Erakundeekiko konpromisoek gastu masa handi bat eratzen dute, eta beren zenbatekoa aurrekontua egin aurretik finkatzen da Lege edo Foru Arau bidez. Hauek dira:

- Estatuarentzako Kupoak.
- Eusko Jaurlaritzaren aldeko ekarpenak.
- Udalak Finantzatzeko Foru Fondoa.

Kupoa Autonomia Erkidegoak bere gain hartzen ez dituen Estatuaren karga guztientzako kontribuzioa da, eta Ekonomia Itunean dator jasota. Bertan hauxe ezartzen da:

- Kalkulurako metodologia bat.
- Bost urtetarako lege baten beharra. Lege horrek epealdiko kupoa finkatzeko metodologia zehazteaz gainera, bosturtekoaren lehen urtean aplikatuko den kupoa ere onartu behar du. 1999-2003 epealdian bi bosturtekeri dagozkien legeak egon dira indarrean:
 - Abuztuaren 4ko 37/1997 Legea, 1997-2001 epealdirako.
 - Maiatzaren 23ko 13/2002 Legea, 2002 eta 2006 bitartean aplikatu beharrekoa.

Eusko Jaurlaritzaren aldeko ekarpenak erabiltzen dira Ekonomia Itunaren kudeaketatik eratortzen diren sarrierak Euskal Herriko Ogasun Nagusiaren eta foru ogasunen artean banatzeko, beti ere beren titularitzapean dauden

8.2.2. COMPROMISOS INSTITUCIONALES

Los Compromisos Institucionales son una importante masa de gasto cuya cuantía está predeterminada por Ley o Norma Foral anterior al presupuesto. Se trata de:

- El Cupo al Estado.
- Las Aportaciones al Gobierno Vasco.
- El Fondo Foral de Financiación Municipal.

El **Cupo** representa la contribución a todas las cargas del Estado que no asume la Comunidad Autónoma, y viene recogido en el Concierto Económico, en el que se establece:

- Una metodología de cálculo.
- La necesidad de una ley quinquenal que determine la metodología de señalamiento del cupo que ha de regir en el periodo y que apruebe el cupo del primer año del quinquenio. Dentro del periodo analizado 1999-2003 están en vigor las leyes correspondientes a dos quinquenios:
 - Ley 37/1997, de 4 de agosto, para el periodo 1997-2001.
 - Ley 13/2002, de 23 de mayo, para los años 2002 a 2006.

Las **Aportaciones al Gobierno Vasco** son el medio para distribuir, entre la Hacienda General del País Vasco y las Haciendas Forales, los ingresos derivados de la gestión del Concierto Económico, en función de las competencias y/o

eskumen edota zerbitzuen arabera. Baliabideak banatzeko metodologia eta lurralde historiko bakoitzaren ekarpenak Herri Finantzen Euskal Kontseiluak erabaki behar ditu eta Eusko Legebiltzarrean lege moduan aurkeztu. Aztertutako epealdian honako araudia egon da indarrean:

- Urriaren 31ko 6/1996 Legea, 1997-2001 ekitaldiei aplikagarria.
- Urriaren 4ko 6/2002 Legea, 2002-2006 urte bitartean aplikatzekoa.

Azkenik, **Udalak Finantzatzeko Foru Fondoak** lurralde historikoko udalek zerga itunduen kudeaketatik eratorritako emaitzan duten partaidetza adierazten du. Bere metodologia eta kudeaketa azaroaren 23ko 15/1994 Foru Arauan, Udalak Finantzatzeko Foru Fondoari buruzkoan, jasotzen dira, eta arau horrek indarrean darraio oraindik, nahiz eta kupoa eta ekarpenak aldatzearen ondorioz zenbait aldaketa ere izan dituen.

8.2.2.1. Kupoa

8.21. grafikoak agerian uzten du zein den 2003. urterako behin betiko Kupoa EAERI dagokionez. Grafikoak 2002-2006 bosturtekoan indarrean dagoen likidazio eskema berria erakusten digu, eta ikus daiteke aurreko urteetako baino sinplifikatuagoa dela EAEEK beste eskumen batzuk bereganatu dituelako, besteak beste, Ertzaintzarena eta INSALUD eta IMSERSOrena. Aurreko urteetan eskumen horiek bosturtekoaren eguneratze oinarrian sartzen ziren eta, gainera, urtero likidatzen ziren.

Kupoaren legea indarrean dagoen urte bakoitzean eragiketa hauek egiten dira bosturtekoaren lehen urtean (2002an) kalkulatu den eguneratze oinarritik abiatuta:

- EAEEK bere gain hartzen dituen eskumen berriak kentzen dira, beti ere abiaburu-urtearen arabera baloratua, hau da, eskumen horiek urte horretan zuten zenbatekoaren arabera. 2003n 0 dira. Emaitza berrikusitako eguneratze oinarria da (1.064 milioi).
- Haren gainean ekitaldiko eguneratze indizea aplikatzen da (1,0555442 indizea 2003an), eta horrela kupo eguneratua lortzen da: 1.123 milioi euro.
- Emaitza horri zerga berezien lagapenetik datozen konpentsazio finantzarioak kentzen zaizkio: 59.354 mila euro.
- Azken eragiketa horren emaitza behin betiko kupoa da (1.064 milioi euro).

Bosturtekoaren lege berriak eragin dituen aldaketak argi eta garbi ikusten dira **kupotik datozen kargak** aztertzen direnean (8.22. grafikoa). Epealdiaren barruan karga horiek kopuru handia adierazten dute EAEREkin

servicios de los que sean titulares. La metodología de distribución de los recursos y la determinación de las aportaciones de cada Territorio Histórico debe aprobarse por el Consejo Vasco de Finanzas Públicas y elevarse al Parlamento Vasco en forma de ley. La normativa vigente en el periodo recogido es:

- Ley 6/1996, de 31 de octubre, aplicable a los ejercicios 1997-2001.
- Ley 6/2002, de 4 de octubre, correspondiente a los años 2002-2006.

Por último, el **Fondo Foral de Financiación Municipal** representa la participación de los municipios del Territorio Histórico en el resultado de la gestión de los tributos concertados. Su metodología y gestión está recogida en la Norma Foral 15/1994, de 23 de noviembre, reguladora del Fondo Foral de Financiación Municipal, normativa que sigue vigente y que ha sufrido diversas modificaciones a raíz de los cambios del cupo y las aportaciones.

8.2.2.1. Cupo

El Cupo definitivo para 2003, a nivel de la CAPV, viene recogido en el gráfico 8.21.. En él se muestra el nuevo esquema de liquidación vigente en el quinquenio (2002-2006), éste es más simplificado que en los años anteriores dado que la CAPV ha asumido como competencias propias, entre otras, la Ertzaintza y el INSALUD e IMSERSO. Anteriormente estas competencias se incluían en la base de actualización del quinquenio y, además, se liquidaban todos los años.

En cada año de vigencia de la ley del cupo se parte de la base de actualización del quinquenio calculada el primer año del mismo (en 2002) y se realizan las siguientes operaciones:

- Se restan las nuevas competencias que asuma la CAPV, valoradas siempre con respecto al año base, es decir, por el importe que dichas competencias tenían en dicho año. En 2003 son 0. El resultado es la base de actualización revisada (1.064 millones).
- Sobre ella se aplica el índice de actualización del ejercicio (en 2003 es 1,0555442) y se obtiene el cupo actualizado: 1.123 millones de euros.
- A este resultado se le restan las cuantías por compensaciones financieras derivadas de la cesión de los impuestos especiales: 59.354 miles de euros.
- El resultado de esta última operación es el cupo definitivo (1.064 millones de euros).

Los cambios producidos con la nueva ley quinquenal se aprecian claramente al analizar las **cargas derivadas del cupo** (gráfico 8.22.). A lo largo del periodo recogido estas cargas han supuesto una cuantía importante con res-

itundutako zergei dagokienez. Aldiz, azken bi ekitaldientan kupoari dagozkion zenbatekoak baino ez dira jasotzen, gainerako kargak EAren eskumen izatera igaro direlako.

pecto a los recursos concertados con la CAPV. Sin embargo, en los dos últimos ejercicios únicamente se recogen los importes correspondientes al cupo, dado que el resto de cargas han pasado a ser competencia de la CAPV.

GRÁFICO 8.21. GRAFIKOA
Epealdiko kupo
Cupo del periodo

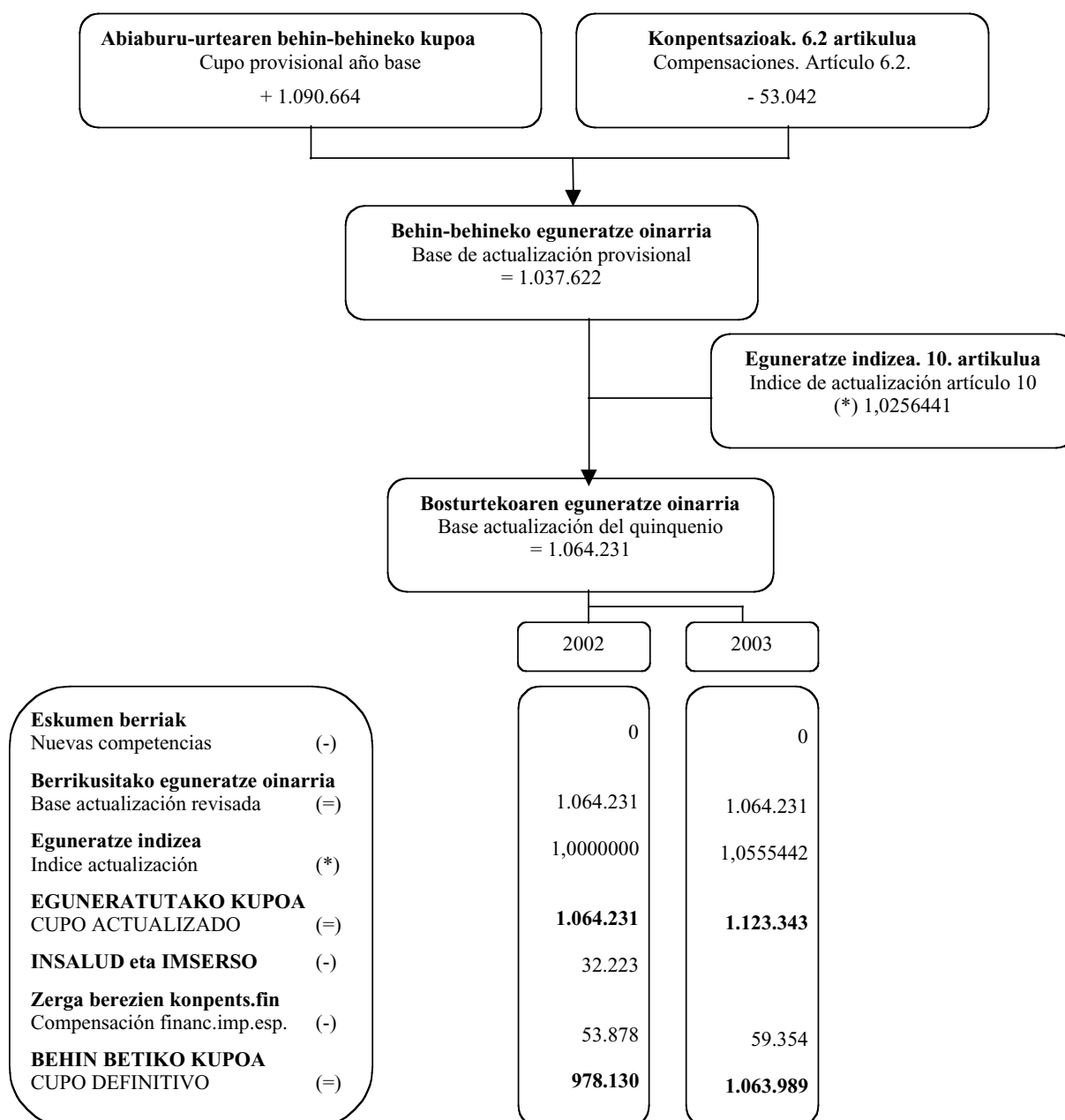

Mila eurokotan / En miles de euros

GRÁFICO 8.22. GRAFIKOA
Kupotik datozen kargak eta EA Eren baliabideak
 Cargas derivadas del cupo y recursos de la CAPV



GRÁFICO 8.23. GRAFIKOA
Kupoaren eta zergabilketaren indizeen bilakaera %-tan
 Evolución porcentual de los índices del cupo y de recaudación



Eguneratze indizea Estatuak erregimen komune-ko autonomia erkidegoen esku uzten ez dituen zergen bilketa kontuan hartuz kalkulatzen da, hau da, alde bakarreko kalkulua da, Estatuko sarreretan bakarrik oinarritzen dena eta EA Eren bilketak duen portaerarekin zerikusirik ez duena. Horrek arrisku bat sortzen du autonomia erkidegoarentzat. Izan ere:

- EA Eko baliabideen bilakaera Estatuan baino txikiagoa bada, kupoak baliabide horietan duen proportzioa handiagoa izango da.
- Aldiz, baliabide gehiago sortzen badira, kupoak proportzioa txikiagoa izango du.

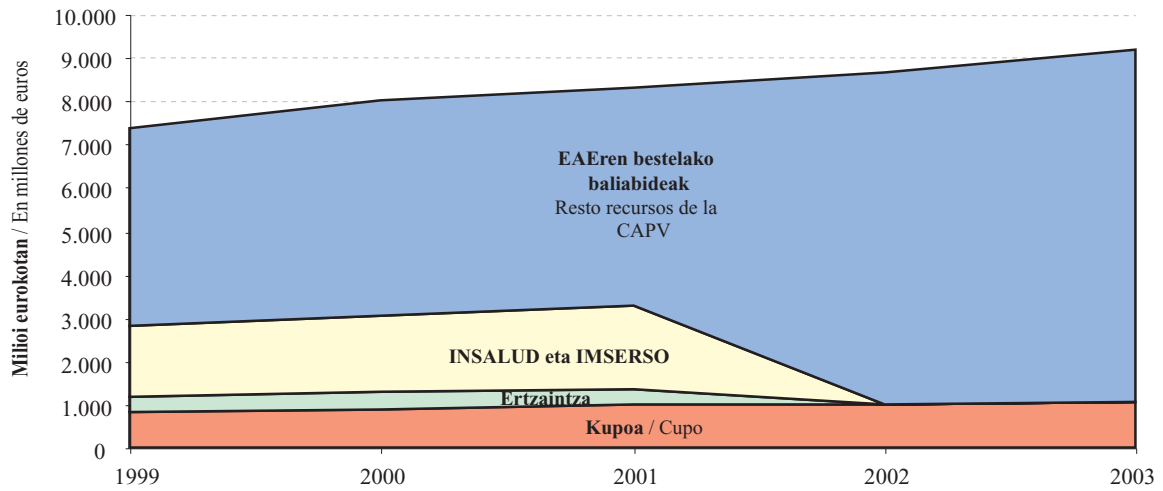
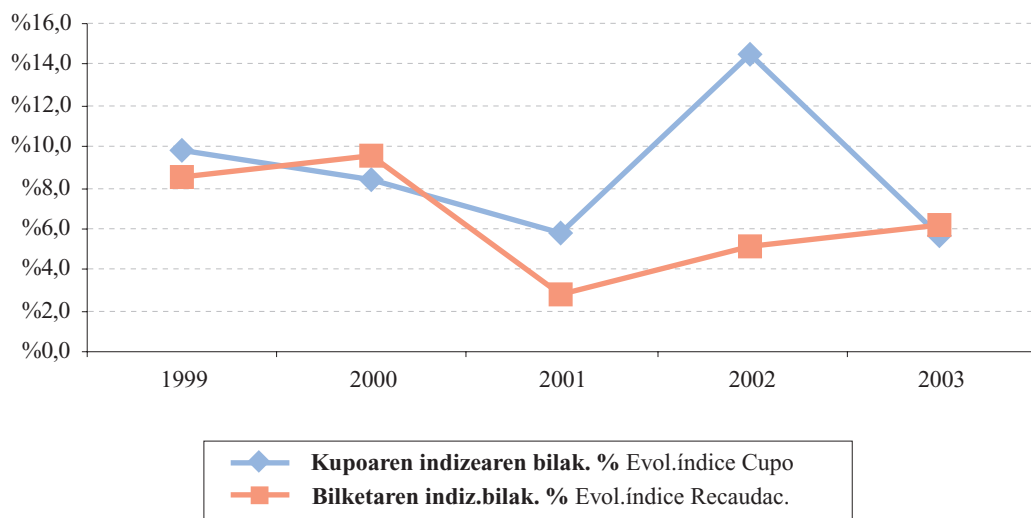
Eguneratze indizeak eta EA Eko zerga itunduen bilketak bilakaera desberdina dute beren bariazio tasetan (8.23 grafikoa). Hona hemen epealdiko bilakaera:

- Lehen bi urteetan kupoaren indizeak moteldu egingen du bere hazkundera. 2002an goraldi bat lortzen badu ere, azken ekitaldian aurreko urteetako antzeko hazkunde tasa erakusten du berriro.
- EA Eko bilketa 2000. urtean hobetzen bada ere, hurrengo urtean modu nabarmenean moteltzen da. 2002an ere erritmoa bizitzen du, baino kupoak duen tasatik oso urrun. Azken ekitaldian puntu portzentual bat bizitu da hazkunde erritmoa, %6,1eraino (kupoaren tasa baino puntu erdi bat gehiago).

Portaera horren ondorioz, bi aldagai horiek ekitaldi batean ere ez datoz bat, eta txandaka nagusitzen zaio bata besteari:

- Kupoaren eguneratze indizearen bariazio tasa 1999, 2001 eta 2002an da bilketarena baino handiagoa, kupoak urte horietan baliabide gutxiago izatea dakarrelako.
- Bilketaren bariazio tasa 2000n eta 2003n nagusitzen da. Izan ere, bi urte horietan kupoak karga gutxiago sortzen du baliabideekiko.

Bestalde, kupoaren metodologia dela-eta, urte bati dagokion **likidazioa** hurrengo urtean egingen da, eta horren ondorioz, diferentzia bat agertzen da behin betiko kupoaren eta ekitaldian benetan ordaindutakoaren artean. 8.24. grafikoa erakusten denez, aurreko ekitaldiko kupoaren likidazioa eta urte horretarako kalkulatzen den behin-behineko kupoaren artean ordaintzen dira.

El **índice de actualización** se calcula en base a la recaudación por parte del Estado de los tributos no cedibles a las Comunidades Autónomas de Régimen Común. Por ello, es un cálculo unilateral determinado únicamente por las cifras de ingresos del Estado y es independiente del comportamiento de la recaudación de la CAPV. En consecuencia se genera un riesgo para la comunidad autónoma de tal modo que:

- Si la evolución de los recursos en la CAPV es más reducida que en el Estado, la proporción que representa el cupo sobre esos recursos será mayor.
- En cambio, una mayor generación de recursos supondrá que el cupo represente una proporción inferior.

Las tasas de variación del índice de actualización y de la recaudación del conjunto de los tributos concertados de la CAPV (gráfico 8.23.) muestran a lo largo del periodo una evolución diferente:

- El índice del cupo desacelera su ritmo de crecimiento en los dos primeros años del periodo. En 2002 presenta un repunte pero en el último ejercicio vuelve a presentar una tasa de crecimiento similar a la de los años anteriores.
- La recaudación de la CAPV, aunque mejora en 2000, se desacelera de forma más pronunciada al año siguiente. En 2002, también aumenta su ritmo aunque muy por debajo de la tasa del cupo. En el último ejercicio acelera su ritmo de crecimiento en un punto porcentual, situándose en el 6,1% (medio punto superior a la tasa del cupo).

Dado este comportamiento, las dos variables no coinciden en ningún ejercicio, siendo alternativamente una superior a la otra:

- La tasa de variación del índice de actualización del cupo es superior a la de recaudación en los años 1999, 2001 y 2002; ejercicios en los que el cupo representa una mayor detracción de recursos.
- La tasa de variación de la recaudación es superior en los ejercicios 2000 y 2003. En estos dos años, el cupo representa una menor carga con respecto a los recursos.

Por otro lado, la metodología del cupo provoca que **la liquidación** de un año se realice al año siguiente, por lo que existe una diferencia entre el cupo definitivo y el realmente pagado en el ejercicio. En un mismo año, según muestra el gráfico 8.24., se abona la liquidación del cupo del ejercicio anterior y el cupo provisional calculado para ese año.

GRÁFICO 8.24. GRAFIKOA
Ordaindutako kupoaren eta behin betiko kupoaren arteko aldea
 Diferencia entre cupo pagado y cupo definitivo

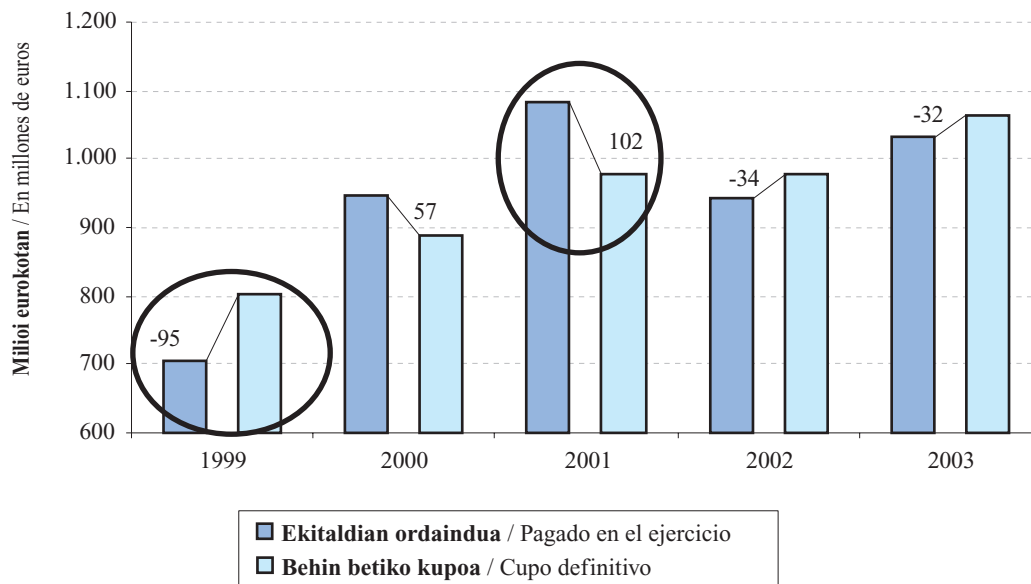

Epealdian zehar, urte bateko behin betiko kupo likidoa ondoko hauek batuz lortzen da:

- Ekitaldian ordaindutako behin-behineko kupo
- Hurrengo ekitaldian egindako likidazioa.

Dena den, kupo ekitaldi desberdinetan ordaintzen denez, fluxu finantzarioak sortzen dira Estatuaren eta EA Eren artean, eta nolako zeinua duten, banatu beharreko baliabideak gehiago edo gutxiago izango dira:

- Aldea positiboa izateak esan nahi du autonomia erikidegoak ekitaldian ordaindu duena urte horri dagokion behin betiko kupo baino handiagoa dela. 2000. eta 2001. urteak.
- Aldiz, zeinua negatiboa izanez gero, Estatuak kobratzen duena kupoagatik jaso beharko lukeena baino txikiagoa da eta, beraz, autonomia erikidegoan banatu beharreko baliabideak gehitu egiten dira. 1999., 2002. eta 2003. urteak.

Hortaz, zerga itunduen bilketatik abiatzen bagara, **baliabide erabilgarrien bariazioa** hauxe izango da: bilketaren gehikuntza gehi kupoaren diferentzia negatiboa edo bilketaren gehikuntza ken kupoaren diferentzia positiboa. Hau da, bi faktore sartzen dira aldi berean jo-

A lo largo del periodo, el cupo líquido definitivo de un año es la suma de:

- El cupo provisional pagado en el ejercicio
- La liquidación realizada en el ejercicio siguiente.

Pero al ser abonado en ejercicios diferentes, se crean unos flujos financieros entre el Estado y la CAPV que, dependiendo del signo, suponen una mayor o menor disponibilidad de recursos a distribuir:

- Diferencia positiva: la comunidad autónoma ha pagado en el ejercicio mayor cuantía de la que supone el cupo definitivo de ese año. Años 2000 y 2001.
- Diferencia negativa: el Estado cobra menos de lo que tendría que percibir en concepto de cupo, de forma que aumentan los recursos a distribuir en la comunidad autónoma. Años 1999, 2002 y 2003.

Por lo tanto, partiendo de la recaudación de los tributos concertados, la **variación de los recursos disponibles** será igual a: el incremento de la recaudación más la diferencia negativa del cupo ó menos la diferencia positiva del cupo. Es decir, la variación de los

koan EAEk urte batean dituen baliabideak aurreko urte-arekiko alda daitezzen:

- Hauen arteko diferentzia:
 - Kupoak erabilitako eguneratze indizea, ken
 - Bilketaren benetako gehikuntza.
- Kupoa hurrengo ekitaldian likidatzeagatik Estatuaren eta EA Eren artean sortzen den fluxua.

8.2.2.2. Eusko Jaurlaritzaren aldeko Ekarpinak

Eusko Jaurlaritzaren aldeko ekarpenak kalkulatzeko, lehendabizi banatu beharreko baliabideen zenbatekoa zehazten da eta, gero, horietatik Eusko Jaurlaritzari zenbat dagokion finkatzen da.

Banatu beharreko baliabideen kalkulua (8.25. grafikoa) zerga itunduen urteko bilketatik abiatzen da, eta bilketa horri behar diren interesak gehituz ekitaldikoko baliabideak lortzen dira. Emaitza horri kenkari jakin batzuk egiten zaizkionean, ekitaldian banatu beharreko baliabide guztiak lortzen dira.

Esan dezakegu **kenkari** aplikagarriak bi motakoak direla:

- Kupoaren metodologiatik datozenak, hau da, ekitaldikoko kupoa kalkulatzeko erabilitako kopuruak. 2002. urtetik aurrera, kenkari horiek sinplifikatu egin dira eta 2003. ekitaldian bat baino ez dago: ekitaldian ordaindutako kupoa (behin-behinekoa eta aurreko ekitaldikoko likidazioa).
- Gainerako kenkariak ekarpenen legean jasota daude eta bereganatutako eskumen berrien finantzazioa biltzen dute.

2003ko ekitaldian eskumen berririk jaso ez denez, kontzeptu honen kenkaria 0 da.

Batera hartuta, 2002. urtera arte kenkari horien zenbatekoa handia izan da oso baliabide guztiarekin erlazioz gero (kopuru osoaren %40 eta %42,7 bitartean). Hala ere, 2002an asko jaitsi dira kenkariak, baliabideen %11,0 izateraino. 2003an %11,2 dira.

Edozein modutara ere, epealdiko kenkaririk garrantzitsuenak kupotik datoz. Hori dela eta, kupoaren portaerak berebiziko garrantzia du banatu beharreko baliabideen kalkuluan.

recursos de la CAPV de un año en relación al año anterior se ve afectada por dos aspectos al mismo tiempo:

- La diferencia entre:
 - El índice de actualización utilizado por el cupo.
 - El incremento real de la recaudación.
- El flujo entre el Estado y la CAPV derivado de la liquidación del cupo en el ejercicio siguiente.

8.2.2.2. Las Aportaciones al Gobierno Vasco

Para el cálculo de las aportaciones al Gobierno Vasco se obtiene previamente la cuantía de los recursos a distribuir y posteriormente la parte de éstos que corresponde al Gobierno Vasco.

El cálculo de los recursos a distribuir (gráfico 8.25.) parte de la recaudación de tributos concertados realizada en el año a la que se le añaden los intereses correspondientes y así obtener el total de los recursos del ejercicio. A este resultado se le restan unas deducciones determinadas y se obtiene el total de recursos a distribuir en el ejercicio.

Las **deducciones** aplicables se pueden clasificar en dos grupos:

- Las provenientes de la metodología del cupo que son las cuantías empleadas para el cálculo del cupo del ejercicio. A partir de 2002 estas deducciones se simplifican y en 2003 únicamente es el cupo pagado en el ejercicio (tanto el provisional como la liquidación del ejercicio anterior).
- El resto de deducciones están contenidas en la ley de aportaciones y recogen la financiación de nuevas competencias asumidas.

En el ejercicio 2003 no se han adjudicado nuevas competencias por lo que la deducción por este concepto es 0.

En conjunto, todas las deducciones han supuesto hasta 2002 una cuantía importante en relación al total de recursos (entre el 40% y el 42,7% del total de los mismos). Sin embargo, en 2002 se produce una reducción significativa de las deducciones pasando a suponer sólo el 11,0% de los recursos, en 2003 el 11,2%.

En cualquier caso, a lo largo del periodo las deducciones más significativas son las provenientes del cupo. Por ello, el comportamiento del cupo tiene una gran importancia a la hora de calcular los recursos a distribuir.

GRÁFICO 8.25. GRAFIKOA
Ekarpenak. Banatu beharreko baliabideak
 Aportaciones. Recursos a distribuir

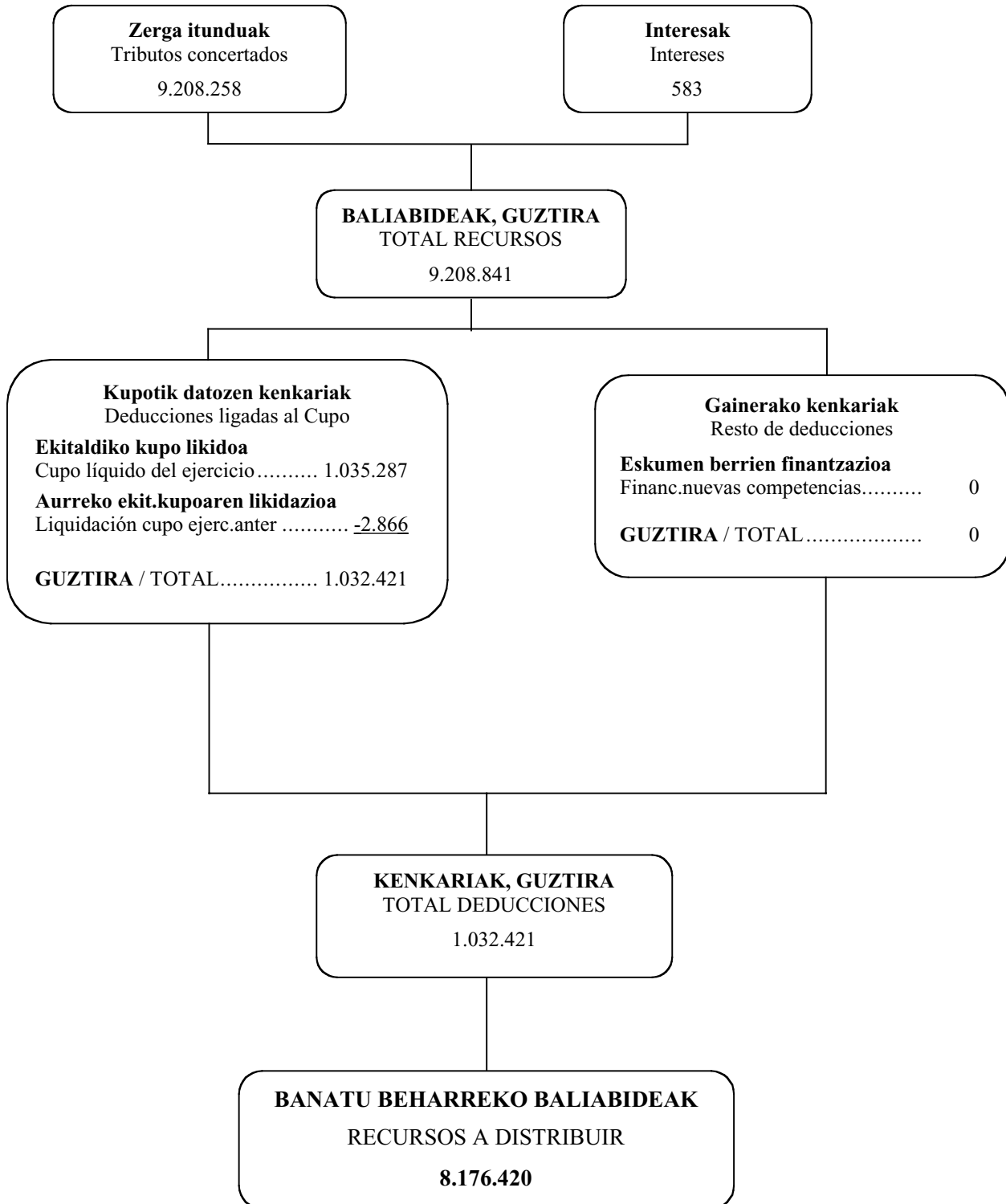

Mila eurokotan / En miles de euros

8.26. grafikoan ikus daitekeenez, 2002ko bost urtearako lege berriak oso aldaketa garrantzitsua sartu du ekarpenetan: kenkariak asko gutxitzea eta, horren ondorioz, EAEn banatu beharreko baliabideak nabarmen gehitzea. Hori guztia, jakina, autonomia erkidegoak eskumen gehiago bereganatzearen ondorioa da.

Como se puede apreciar en el gráfico 8.26., la nueva ley quinquenal de 2002 supone un cambio muy significativo en las aportaciones: fuerte reducción de las deducciones y, por consiguiente, un aumento importante de los recursos a distribuir en la CAPV. Consecuencia lógica de la asunción de más competencias por parte de la comunidad autónoma.

GRÁFICO 8.26. GRAFIKOA
Ekarpenak. Banatu beharreko baliabideen bilakaera
 Aportaciones. Evolución de los recursos a distribuir

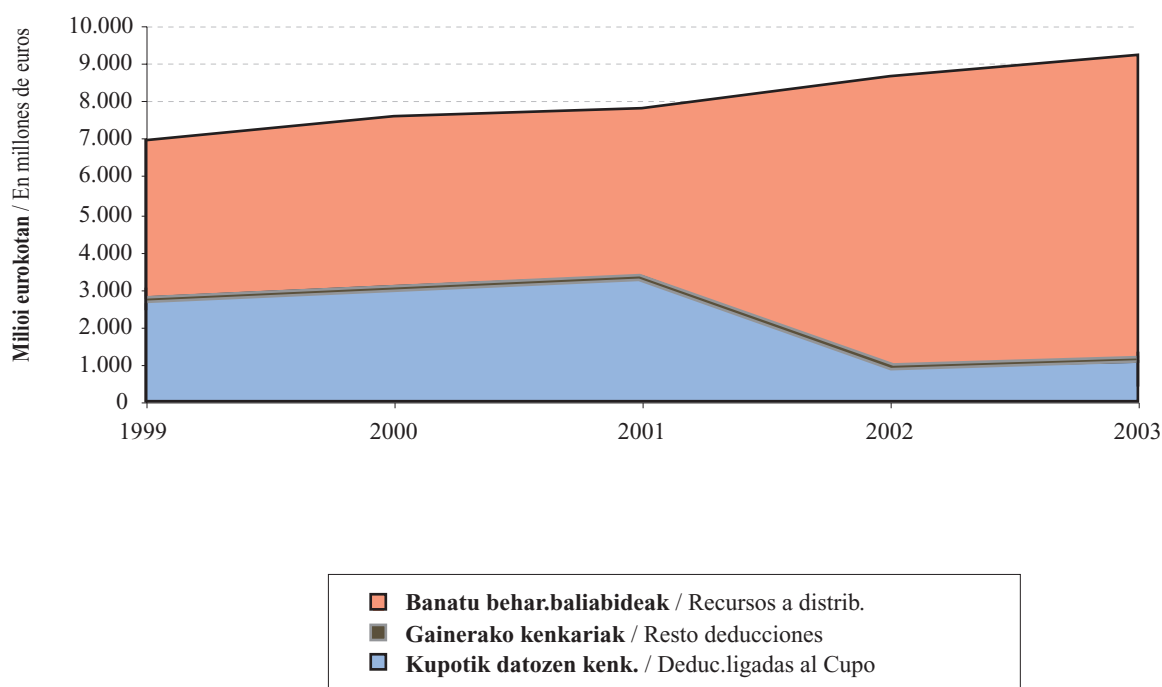

Banatu beharreko baliabideak ekitaldi bakoitzean bildutako zerga itunduekin erlazionatzen baditugu, ikus daiteke epealdian zehar erlazio hori 2001eko %54,2tik 1999ko %56,8ra bitartean mugitzen dela. 2002. urtean, ordea, banatu beharreko baliabideak ekitaldian bildutako zerga itundu guztien %89,0 dira, eta 2003an horien %88,8.

Si se relacionan los recursos a distribuir con los tributos concertados recaudados en cada ejercicio, se observa que a lo largo del periodo esta relación se mueve entre el 54,2% de 2001 y el 56,8% de 1999. En 2002, en cambio, los recursos a distribuir suponen el 89,0% y en 2003 el 88,8% del total de los tributos concertados recaudados en el ejercicio.

2003an hiru foru aldundiek Eusko Jaurlaritzari ordaindu behar dizkioten ekarpen orokorren zenbateko osoa aurreko datuetatik abiatu kalkulatu da (ikus 8.27. grafikoa). Honako hau bereizten da:

El total de las aportaciones generales que corresponden al Gobierno Vasco y que han de pagar en 2003 entre las tres diputaciones forales (gráfico 8.27.) se calcula a partir de los datos anteriores, diferenciándose:

- Ekarpen orokor gisa, ekitaldian banatu beharreko baliabide guztien portzentaje bat ordaintzen da:

- En concepto de aportación general, se abona un porcentaje del total de los recursos a distribuir en

GRÁFICO 8.27. GRAFIKOA
Ekarpinak, guztira
 Total aportaciones

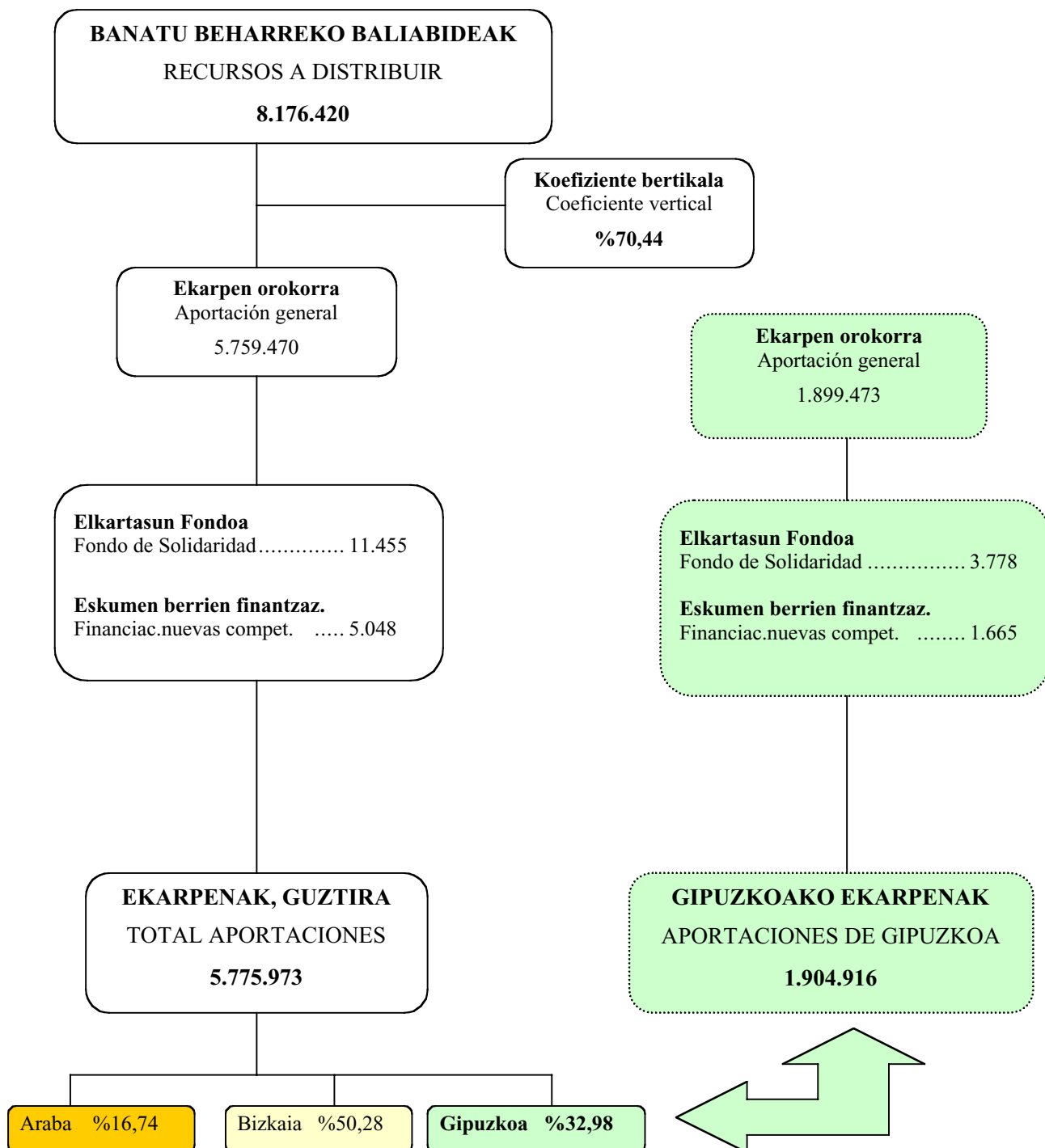

Mila eurokotan / En miles de euros

koefiziente bertikala hain zuzen, 2002ko ekarpen lege berriarekin %66,25etik %70,44ra igo dena.

- Eskumen berrien finantzazioari dagokion kenkaria: zazpigarren xedapen gehigarria Bizkaiko Golkoko autobidearen kostuak direla-eta.

8.2.2.3. Koefiziente horizontala

Ekarpenen legeek koefiziente horizontala kalkulatzeko metodologia ere ezartzen dute. Koefiziente hori kupoari eta ekarpenei dagozkien kargak hiru foru aldundien artean banatzeko erabiltzen den portzentajea da.

Beraz, autonomia erkidegoari dagozkion kalkuluak behin lortu ondoren, lurralde bakoitzaren karga indibiduala zein den jakiteko, aldundi bakoitzari 2003ko ekitaldirako dagokion portzentajea aplikatzen zaio (8.28. grafikoa).

el ejercicio: el coeficiente vertical, que con la nueva ley de aportaciones de 2002 ha aumentado del 66,25% al 70,44%.

- La deducción corresponde a la financiación de nuevas competencias: disposición adicional séptima por los costes de la autopista del Cantábrico.

8.2.2.3. Coeficiente horizontal

En las leyes de aportaciones también se recoge la metodología para el cálculo del coeficiente horizontal, que es el porcentaje utilizado para la repartición de las cargas correspondientes al cupo y a las aportaciones entre las tres diputaciones forales.

Por lo tanto, una vez obtenidos los cálculos a nivel de la comunidad autónoma, para determinar la carga individual de cada territorio histórico se le aplica el porcentaje (gráfico 8.28.) correspondiente a cada una de las diputaciones para el ejercicio 2003.

GRÁFICO 8.28. GRAFIKOA
Ekarpen koefizienteak
Coeficientes de aportación

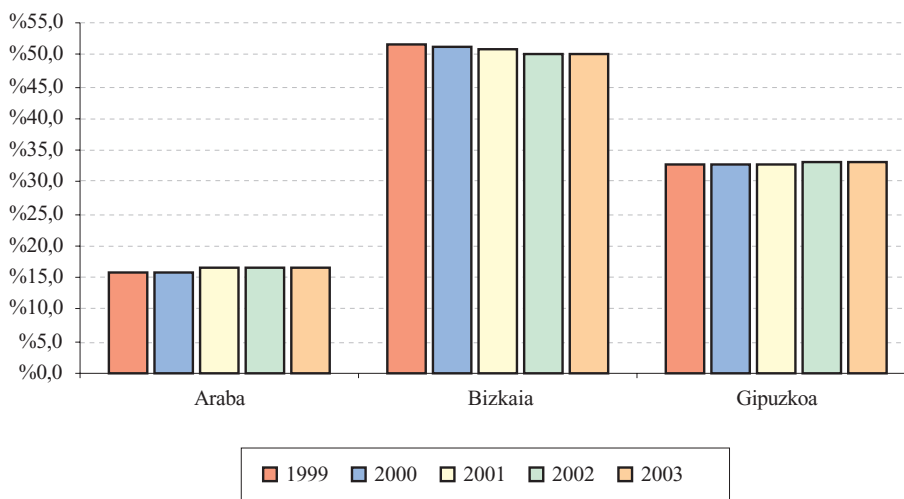

Kontuan eduki behar da koefiziente hori ondoko hauei aplikatzen zaiela:

- Kupoaren kasuan, ekitaldian benetan ordaindu denari, hau da, bi hauen arteko baturari:
 - Ekitaldiko kupo likidoa.
 - Aurreko ekitaldiko kupoaren likidazioa.

Ha de tenerse en cuenta que este coeficiente horizontal se aplica en :

- El cupo, sobre la cuantía realmente pagada en el ejercicio, es decir, sobre la suma de:
 - El cupo líquido del ejercicio.
 - La liquidación del cupo del ejercicio anterior.

- Ekarpunen kasuan, lehen azaldu dugun koefiziente bertikala aplikatu ondoren lortutako balioei.

Gipuzkoako koefiziente horizontala kupoaren eta ekarpunen zenbatekoei aplikatzean (8.21. eta 8.27. grafikoetan jasotakoei) Foru Aldundi honek ordaindu duen guztia lortzen da. Zerga itunduengatik bildutakoari karga horiek kentzen bazaizkio, **Gipuzkoako baliabide erabilgarriak** lortzen dira.

Epealdiko baliabide erabilgarriak 1999an 646 milioi eurokoak izatetik 812 milioi eurokoak izatera pasatu dira 2003an. Kopuru horiek (8.29. grafikoa) zerga itunduengatik bildutakoaren laurdena baino gehixeago dira (%26,7-%26,6). Baliabide gehien hartzen dituen konzeptua Eusko Jaurlaritzaren aldeko ekarpenak dira.

Zerga itunduen Gipuzkoako bilketak banaketa hau erakusten du 2003an:

- Ekitaldian ordaindutako kupoa: %11,1.
- Ekarpenak: %62,3.
- Gainerako %26,63a ekitaldiko baliabide erabilgarriak dira.

Autonomia erkidegoa Estatuarekin alderatzean ikusten genuen bezala, hemen ere **diferentziak** ageri dira ondoko hauen artean:

- Gipuzkoako kopuru osoarekiko bildutakoaren eta
- Dagokion ekarpen indizearen artean.

Diferentzia horiek ikusita uler daiteke zergatik aldatzen diren urte bateko baliabide erabilgarriak aurreko urtearen aldean. Horrela:

- Diferentzia hori positiboa bada, baliabideak sortzen dira Gipuzkoaren alde, beste bi lurraldeekin konparatuta bildu duena karga orokorreki egiten dien ekarpena baino handiagoa izan delako.
- Aldiz, diferentzia negatiboa bada, baliabideak galten dira.

8.30. grafikoan ikus daitekeenez, Gipuzkoako zergabilketak EAEn bildutako zerga itundu guztiekiko hartzen duen portzentajea ekarpen indizea baino handiagoa izan da epealdiko lehen eta azken urtean; aldiz, gainerako ekitaldian portzentaje hori negatibo bihurtzen da. Hau da, Aldundi honek 2000n, 2001ean eta 2002an egindako ekarpena bildutakoa baino handiagoa izan da eta, horren ondorioz, baliabideak galdu ditu. 2003an, egoera hobetu da bildu duena baino gutxiago eman duelako.

- Las aportaciones, sobre los valores obtenidos una vez aplicado el coeficiente vertical anteriormente explicado.

Al aplicar el coeficiente horizontal correspondiente a Gipuzkoa sobre las cuantías de cupo y aportaciones, recogidas en los gráficos 8.21. y 8.27., se obtiene el total pagado por esta Diputación Foral. Si al total recaudado por tributos concertados se le restan estas cargas, el resultado representa **los recursos disponibles de Gipuzkoa**.

Los recursos disponibles a lo largo del periodo han pasado de 646 millones de euros en 1999 a 812 millones en 2003. Estas cuantías (gráfico 8.29.) representan algo más de un cuarto (26,7%-26,6%) de la recaudación por tributos concertados. El concepto que más recursos absorbe es el de las aportaciones al Gobierno Vasco.

La distribución en 2003, con respecto a la recaudación gipuzcoana de tributos concertados ha sido la siguiente:

- El cupo pagado en el ejercicio: 11,1%.
- Las aportaciones: el 62,3%.
- El restante 26,6% son los recursos disponibles del ejercicio.

Al igual que pasaba con la comunidad autónoma con respecto al Estado, existen **diferencias** entre:

- La parte recaudada por Gipuzkoa respecto al total.
- El índice de aportación correspondiente.

Estas diferencias explican las variaciones de un año con respecto al anterior en cuanto a los recursos disponibles. Así:

- En caso de que la diferencia sea positiva, se generan recursos a favor de Gipuzkoa ya que, con respecto a los otros dos territorios históricos, ha recaudado más de lo que aporta a las cargas generales.
- Si la diferencia es negativa, se produce una pérdida de recursos.

Según recoge el gráfico 8.30., el porcentaje que representa la recaudación guipuzcoana sobre el total de los tributos concertados recaudado en la CAPV ha sido superior al índice de aportación que le correspondía en el primero y en el último año del periodo; por el contrario, en el resto de ejercicios es negativo. Es decir, esta diputación ha aportado en mayor proporción que su recaudación en 2000, 2001 y en 2002, por lo que ha sufrido una pérdida de recursos. Situación que ha mejorado en 2003 al aportar en menor proporción que su recaudación.

GRÁFICO 8.29. GRAFIKOA

Kupoa eta ekarpenak direla-eta egindako ordainketa eta Gipuzkoako baliabide erabilgarriak
 Pago realizado en concepto de cupo y aportaciones y recursos disponibles de Gipuzkoa



GRÁFICO 8.30. GRAFIKOA
Gipuzkoako bilketaren eta ekarpenaren arteko aldea
 Diferencia entre la recaudación y la aportación de Gipuzkoa



GRÁFICO 8.31. GRAFIKOA
Udalak Finantzatzeko Foru Fondoa. Udalek duten partaidetzaren kalkulua
 Fondo Foral de Financiación Municipal. Cálculo de la participación de los ayuntamientos

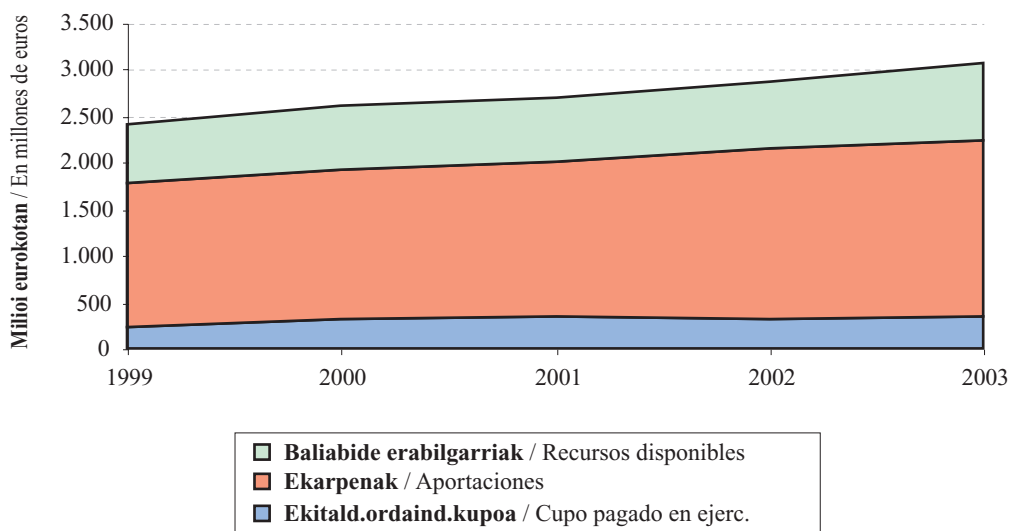

Mila eurokotan / En miles de euros

8.2.2.4. Udalak Finantzatzeko Foru Fondoa

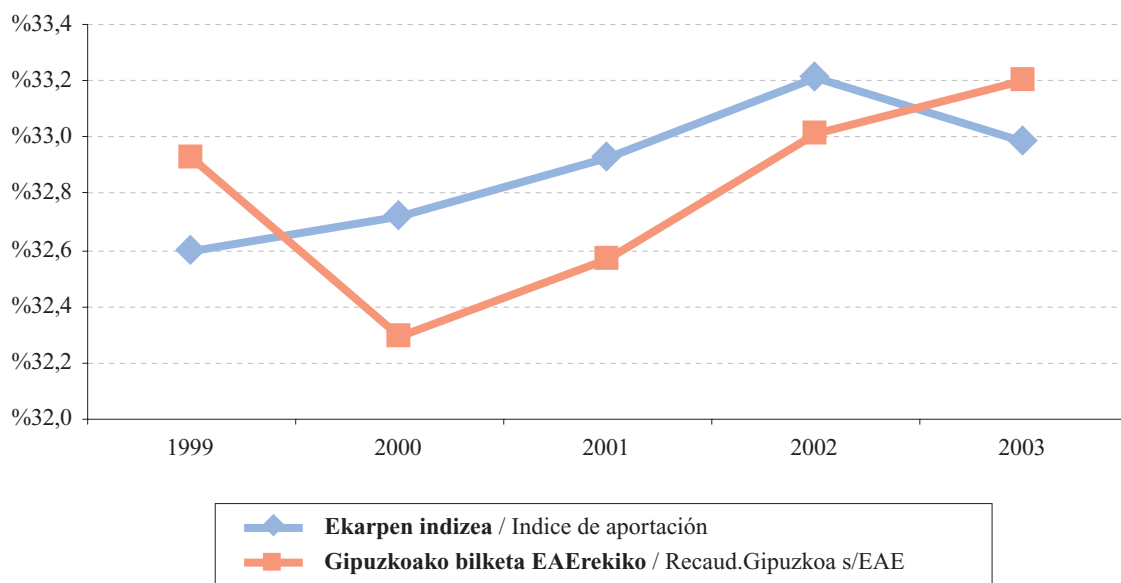
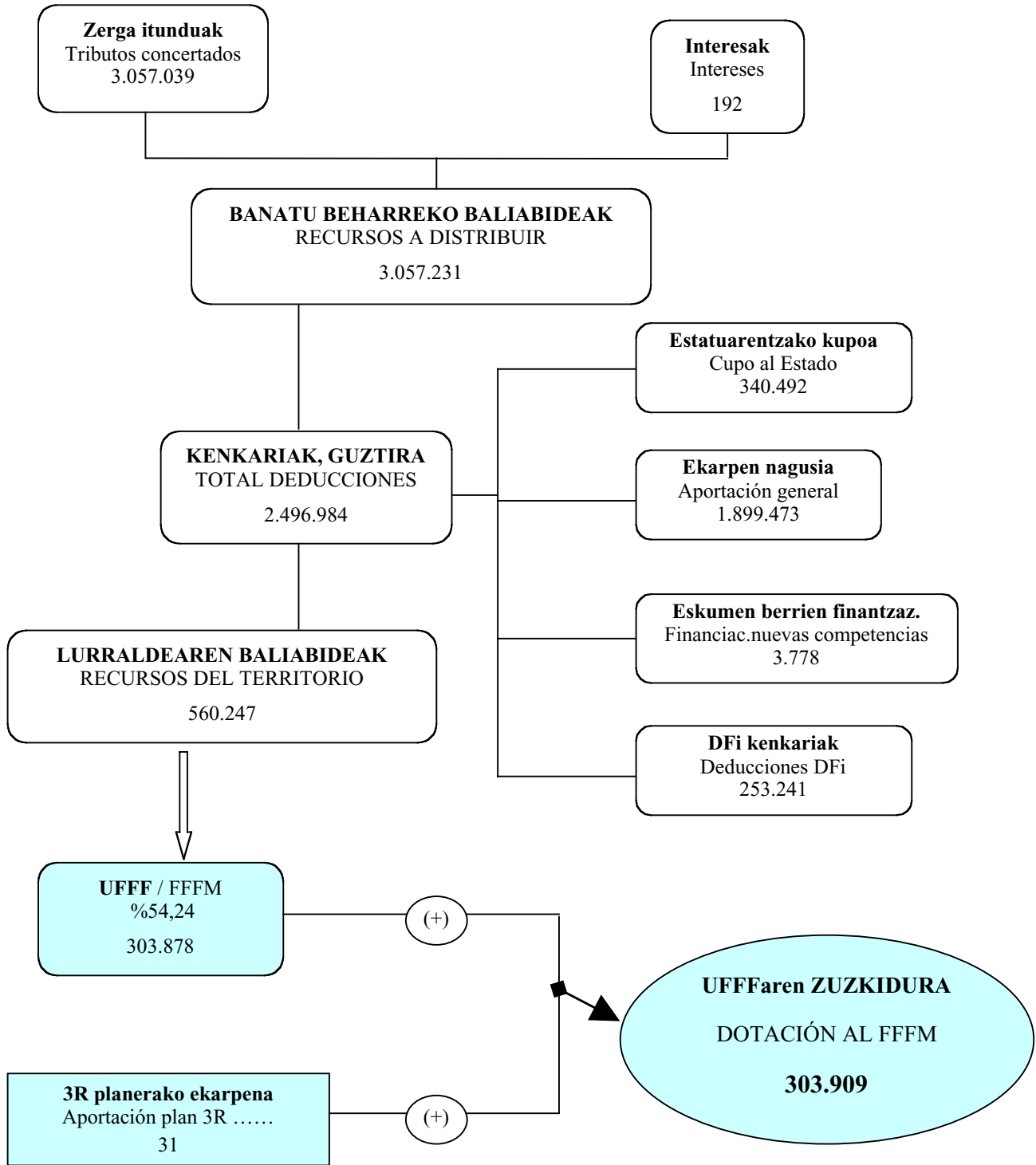
Aldundi bakoitzeko sarrerei kupoarengatik eta ekarpenengatik ordaindu beharreko zenbatekoa kentzen bazaie lurralde bakoitzeko baliabideak lortzen dira. Baliabide horiek honetarako erabili behar dira:

- Udalak finantzatzeko.
- Foru aldundi bakoitzaren kudeaketa propioarako.

Baliabideak Udalak Finantzatzeko Foru Fondoaren bitartez banatzen dira udalerrien artean, eta kalkulu lurralde historiko bakoitzeko araudiaren arabera ezartzen da.

8.31. grafikoa ikusgai jarri da zein izan den Gipuzkoari dagokionez **Udalak Finantzatzeko Foru Fondoa** 2003an. Fondoak kupoari eta ekarpenei dagozkien kopuruak jasotzen ditu, ekitaldiko koefiziente horizontala behin aplikatuta. Honako kalkuluak egin behar dira:

- Banatu beharreko baliabideak: aldundi honek bildutako zerga itunduei interesak gehitzen zaizkie.
- Emaizta horretatik kopuru hauek kentzen dira:
 - Aldundiak ordaindutako kupoak.
 - Ordaindutako ekarpenak (orokorra zein bereziak).
 - Eskumen berrien finantzazioa.
 - DFi kenkaria.
- Emaizta lurraldeak udalen eta Aldundiaren artean banatzeko dituen baliabideak dira.
- 1997. urteaz geroztik, aurreko emaitzaren %54,24 Gipuzkoako udalerrietara doa.
- Zenbateko horri aurretik kendu diren eta bakar-bakarrik Foru Aldundiak finantzatu behar dituen kontzeptuak gehitzen zaizkio.

Epealdian zehar, **Udalak Finantzatzeko Foru Fondoaren zuzkidurak** gora egin du urtero, 2000. urtean izan ezik. Ekitaldi horretan, izan ere, banatu beharreko baliabideak kenkariak baino gutxiago gehitu dira, eta horren ondorioz Gipuzkoako baliabideak 21 milioi euro jaitsi dira. Eta nahiz-ta Elkartasun Fondoan parte hartzea kopuru horri onuragarri gertatu zaion, zenbatekoa 4 milioi euro gutxitu da (%1,6). Hurrengo urtean egoera errepikatzen bada ere (baliabideak kenkariak baino gutxiago gehitzea), lurraldeko baliabideak %1,7 handitu dira eta Fondoaren zuzkidurak %1,0ko igoera izan du.

8.2.2.4. El Fondo Foral de Financiación Municipal

Si a los ingresos de cada diputación se detrae la cuantía que han de pagar por cupo y aportaciones, se obtienen los recursos de cada territorio. Estos recursos han de destinarse a:

- La financiación de los distintos municipios.
- La gestión propia de cada diputación foral.

La repartición de los recursos entre los distintos municipios se realiza a través del Fondo Foral de Financiación Municipal, siendo su cálculo dependiente de la normativa foral de cada territorio histórico.

El Fondo Foral de Financiación Municipal de Gipuzkoa para 2003 (gráfico 8.31.) presenta las cuantías del cupo y las aportaciones una vez aplicado el coeficiente horizontal del ejercicio. Los cálculos a realizar son los siguientes:

- Los recursos a distribuir: a los tributos concertados recaudados por esta diputación se le añaden los intereses.
- A este total se le restan las deducciones:
 - El cupo pagado por la Diputación.
 - Las aportaciones (general y específicas) abonadas.
 - Financiación de nuevas competencias.
 - La deducción DFi.
- El resultado son los recursos del territorio a distribuir entre los municipios y la Diputación.
- A los municipios guipuzcoanos se destina, desde 1997, el 54,24% del resultado anterior.
- A dicho importe se le añade la parte correspondiente a los conceptos deducidos anteriormente y cuya financiación ha de ser soportada únicamente por la Diputación Foral.

A lo largo del periodo **la dotación al Fondo Foral de Financiación Municipal** aumenta todos los años salvo en 2000, año en que el aumento de los recursos a distribuir es inferior al incremento de las deducciones, por lo que los recursos del territorio descenden en 21 millones de euros. Y, aunque la cuantía se ve beneficiada por la participación en el Fondo de Solidaridad, se produce un descenso de 4 millones de euros, el 1,6%. Al año siguiente vuelve a darse la misma situación (incremento de los recursos inferior al crecimiento de las deducciones) pero los recursos del territorio aumentan en un 1,7% y la dotación del Fondo crece un 1,0%.

GRÁFICO 8.32. GRAFIKOA

Lurraldeko baliabideen eta Udalak Finantzatzeko Foru Fondoaren zuzkiduraren bilakaera
Evolución de los recursos del Territorio y de la dotación al Fondo Foral de Financiación Municipal

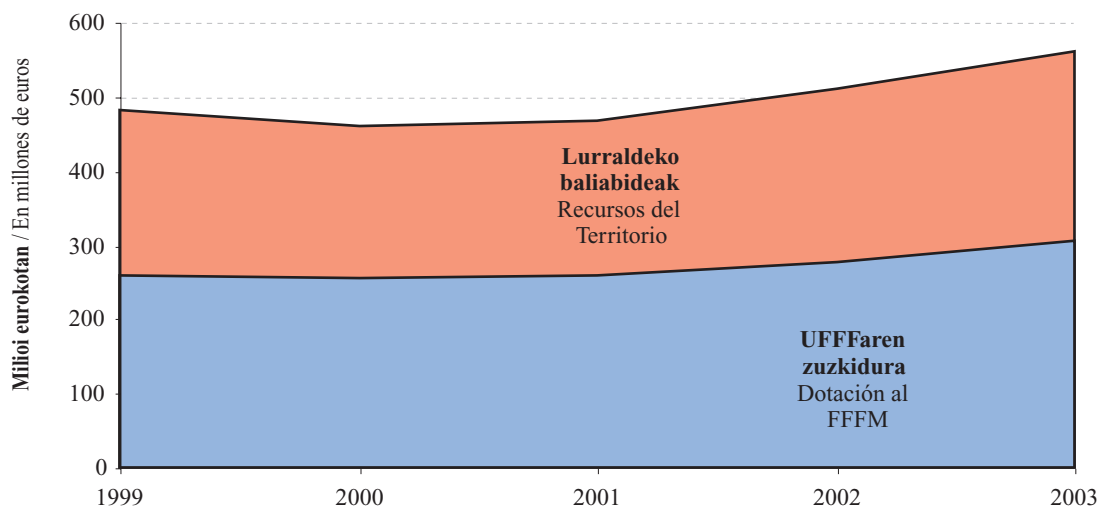

2002an aldaketak gertatu dira kupoaren eta ekarpenen lege berriek eraginda:

- BEZak ordeztutako zergak desagertzen dira, eta, horren ondorioz, banatu beharreko baliabideak gehitu egiten dira.
- Kenkarien artean:
 - Ertzaintzarena eta Gizarte Segurantzarena desagertzen dira, ekarpenen zenbatekoan sartzen direlako.
 - Beste kenkari bat sortzen da: DFi.

2003. urtean, banatu beharreko baliabideak kenkariak baino gehiago hazi dira: %6,7 lehenak eta %6,1 bigarrenak. Horren ondorioz, lurraldeko baliabideak %9,8 gehitu dira eta Foru Fondoaren zuzkidurak %9,6ko igotza izan du epealdiko zenbatekorik handiena lortuz: 304 milioi euro.

8.2.3. GIPUZKOAKO FORU ALDUNDIARI EGOTZITAKO ZERGA ITUNDUAK

Ekitaldi bakoitzean biltzen diren zerga itundueta-tik, zati handi bat erakundeekiko konpromisoei aurre egiteko erabiltzen da, eta beste zatia Foru Aldundiaren kudeaketa propioarako bideratzen da. Azken zati hori GFari egotzitako zerga itunduak direla esaten da.

En 2002 se presentan cambios derivados de las nuevas leyes de cupo y aportaciones:

- Desaparecen los ingresos sustituidos por IVA, que hace que aumenten los recursos a distribuir.
- Entre las deducciones:
 - Desaparecen las de la Ertzaintza y la de la Seguridad Social, incluidas ambas en la cuantía de las aportaciones.
 - Se crea una deducción nueva: DFi.

En 2003, los recursos a distribuir aumentan más que las deducciones: 6,7% frente al 6,1%. En consecuencia, los recursos del territorio crecen un 9,8% y la dotación al Fondo Foral un 9,6%, alcanzando la cuantía más elevada del periodo: 304 millones de euros.

8.2.3. TRIBUTOS CONCERTADOS IMPUTADOS A LA DFG

De los tributos concertados recaudados en cada ejercicio, una parte muy importante hace frente a los distintos compromisos institucionales, y es la cuantía restante la que se destina a la gestión propia de la Diputación Foral. A esta parte es a la que se considera como tributos concertados imputados a la DFG.

8.33. grafikoak erakusten du nola banatu diren bildutako zergak egotzitako zerga itunduen eta erakundeekiko konpromisoengatik benetan ordaindutakoaren artean:

- Benetan ordaindutako kupoa.
- Ekarpinak.
- Udalak Finantzatzeko Foru Fondoa.

Erakundeekiko konpromisoek %84,0 inguruko pisua dute Foru Aldundiaren bilketan. Bi ekitalditan aldatu da:

- 2001ean, bi dezima portzentualeko igoera duela: %84,2.
- 2003an lau dezima jaisten delako: %83,6.

El gráfico 8.33. presenta cómo se distribuyen los tributos recaudados entre los tributos concertados imputados y las cuantías realmente pagadas en concepto de compromisos institucionales:

- El Cupo realmente pagado.
- Las Aportaciones.
- El Fondo Foral de Financiación Municipal.

El peso de los compromisos institucionales con respecto a la recaudación de la Diputación Foral es en torno al 84,0%. Hay dos ejercicios en los que varía:

- En 2001, aumenta dos décimas porcentuales: 84,2%.
- En 2003 desciende en cuatro décimas: 83,6%.

GRÁFICO 8.33. GRAFIKOA
Bildutako zerga itunduen banaketa
Distribución de los tributos concertados recaudados

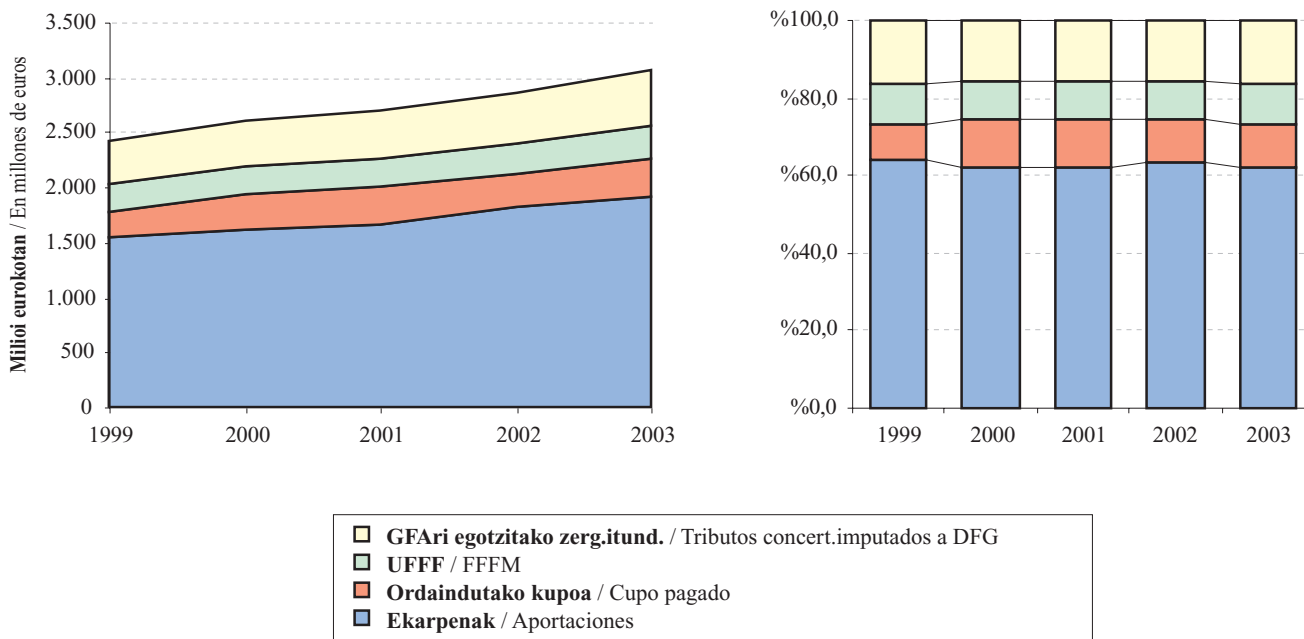

Kontzeptu bakoitza aztertuz gero ikus daiteke ordaindutako kupoarekin aldakortasuna ekarpenekin ageri dutenarekin konpentsatzen dela; izan ere, kalkuluaren metodologia dela-eta, ekarpenak kupoarekin kontrako norabidean aldatzen dira. Epealdian zehar aldaketa bat ikusten da, araudia berritzearekin batera gertatu dena:

Analizando cada concepto se aprecia que la variabilidad del cupo pagado se compensa con la de las aportaciones, ya que por la propia metodología del cálculo varía en sentido contrario al cupo. A lo largo del periodo se produce un cambio coincidiendo con la nueva normativa:

- 2001. urtera arte, pisu erlatibo irabazten dute: 1999an zergabilketaren %73,3 izatetik %74,7 izatera pasatzen dira 2001ean.
- Egoera berriarekin behera egiten dute apurka-apurka: 2002an zergabilketaren %74,3 dira, eta azken ekitaldian %73,5.

Zerga itunduek eta Gipuzkoari egotzitakoek epealdian izan duten bilakaerari erreparatuz gero (ikus 8.34. grafikoa) ikusten da 2001ean biek dezelerazio bat dutela, hurrengo urtean zuzendu egiten dena:

- 2000n, hazkunde tasak antzekoak dira: %7,3 zergabilketa osoaren kasuan, eta %7,2 lurraldeari egotzitako zergetan.
- 2001ean, bi kontzeptuak moteldu egiten dira: zerga itunduak %3,6 gehitzen dira, eta Foru Aldundiari egotzitakoak %2,1.
- 2002tik aurrera, biek hazkunde erritmoa azkartzen dute, baina diferentzia batekin beren artean, egotzitako zergak itunduak baino dinamikoagoak ageri direlako.
 - 2002an: zerga itunduak %6,4 gehitzen dira, eta egotzitakoak %8,0.
 - 2003an zerga itunduak %6,7 hazten dira eta GFari egotzitakoak %10,8.

- Hasta 2001 van cobrando mayor peso relativo: de suponer el 73,3% en 1999 llegan a absorber el 74,7% de la recaudación en 2001.
- Con la nueva situación vuelven a descender paulatinamente: en 2002 suponen el 74,3% y en el último ejercicio representan el 73,5% de la recaudación.

La evolución de los tributos concertados y de los imputados a Gipuzkoa a lo largo del periodo (gráfico 8.34.) muestra que ambos sufren una desaceleración en 2001 que se corrige al año siguiente:

- En 2000 las tasas de crecimiento son similares: 7,3% en el caso de la recaudación total, y 7,2% los tributos imputados al Territorio.
- En 2001 ambos conceptos se desaceleran: los tributos concertados aumentan un 3,6%, y los imputados a la Diputación Foral crecen sólo un 2,1%.
- A partir de 2002 ambos aceleran su crecimiento, pero presentan una diferencia entre ellos dado que los tributos imputados se muestran más dinámicos que los concertados:
 - En 2002: los tributos concertados crecen un 6,4% frente al 8,0% de los imputados.
 - En 2003 los concertados aumentan un 6,7% y los tributos imputados a la DFG un 10,8%.

GRÁFICO 8.34. GRAFIKOA
Gipuzkoari egotzitako zerga itunduak eta erakundeekiko konpromisoak. Bilakaera
Tributos concertados imputados a Gipuzkoa y compromisos institucionales. Evolución

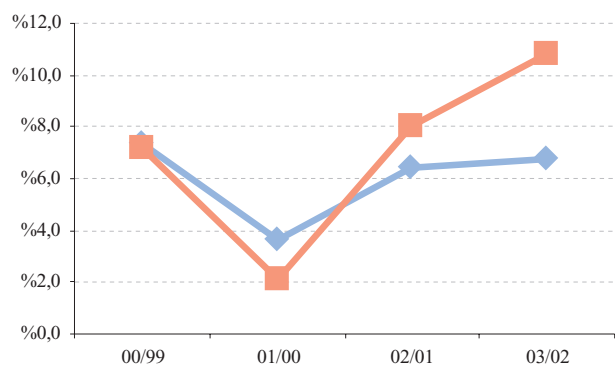

◆ Zerga itunduak / Tributos concertados
■ GFari egotzitako zerg.itund. / Tributos concert.imputados a DFG

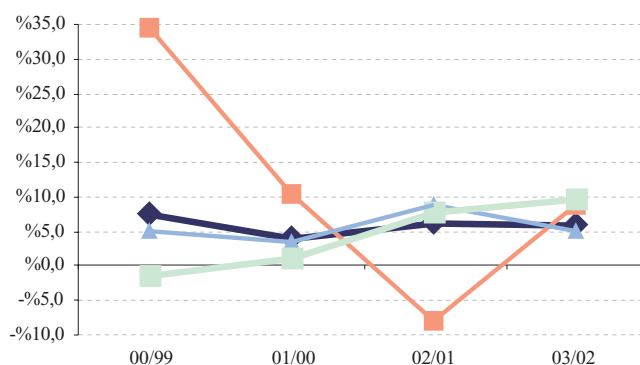

◆ Erakundeekiko konpromisoak / Compromisos institucionales
■ Ordaindutako kupoa / Cupo pagado
▲ Ekarpenak / Aportaciones
■ UFFF / FFFM

Zerga itunduen eta egotzitako zergen arteko diferentziak gertatzen dira erakundeekiko konpromisoen bariazioa zergabilketarena ez bezalakoa delako. Bai zerga itunduek eta bai konpromisoek antzeko joera duten arren, konpromisoen barruan portaera desberdinak ikusten dira beren kalkulurako erabilitako metodologiaren ondorioz (batik bat kupoa eta ekarpenak kalkulatzeko metodologiagatik), eta portaera horiek azaltzen dute zer dela-eta gerta daitezkeen desberdintasun horiek.

Kupoari dagokionez, aldeak honako honengatik gertatu dira:

- Kupoaren eguneratze indizearen bilakaera desberdinagatik. 2003an lurraldeko baliabideen bilketa baino gutxiago hazi da.
- Kupoaren likidazioak urteen segidan eragiten dituen desplazamenduetatik. 2003an ordaindutako kupoa likidatutakoa baino txikiagoa izan da, 32 milioi euro txikiagoa hain zuzen.

Ekarpenei dagokionez, hona hemen izandako desbideraketan jatorria:

- EAEko zerga itunduen bariazio tasa %6,1ekoa izan da, Gipuzkoako %6,7 baino txikiagoa.
- Gipuzkoako ekarpen koefiziente horizontala %33,21etik %32,98ra jaitsi da, eta horrek lurraldeko baliabideak gehitu ditu.

Azkenik, UFFFak %9,6ko igoera izan du, lurraldeko zerga itunduenak baino gehiago, eta horrek kupoetik eta ekarpenetatik datozen baliabideen hazkundera konpentsatu edo murriztu du.

Laburbilduz, desbideratzeak sailkatu ditzakegu baliabide erabilgarrietan duten eragina kontuan hartuta:

- Lurraldeko baliabideak murrizten dituenak:
 - Foru Fondoak zergabilketa baino gehiago haztea.
- Aldundiaren baliabideak gehitzen dituztenak:
 - Zerga itunduetatik Gipuzkoan izandako bilketa EAEkoa baino gehiago haztea.
 - Ekarpenei koefiziente horizontala jaitea.
 - Ekarpenei bilketa baino gutxiago haztea.
 - Kupoetik datorren fluxua Aldundiaren aldekoa izatea (ordaindutako kupoa likidatutakoa baino txikiagoa izateagatik).

Desbideratze horiek Gipuzkoako baliabideak gehitzea ekarri dute berekin. Izan ere, lurraldeko zerga itunduek %6,7 gehitu diren bitartean, GFARI egotzitako zerga itunduen bariazio tasa %10,8koa izan da.

Las diferencias existentes entre los tributos concertados y los imputados se deben a que los compromisos institucionales varían de forma diferente a la recaudación de los tributos. Aunque tanto los tributos concertados como los compromisos presentan una tendencia similar, dentro de los compromisos existen diferencias derivadas de la propia metodología de su cálculo, sobre todo del cupo y de las aportaciones, que explican las posibles diferencias.

En el cupo las diferencias se generan debido a:

- La dispar evolución del índice de actualización del cupo. En 2003 aumenta menos que la recaudación de tributos del territorio.
- Los desplazamientos entre años consecutivos que produce la liquidación del cupo. En 2003 el cupo pagado ha sido inferior al liquidado, concretamente en 32 millones de euros.

Del lado de las aportaciones las desviaciones provienen de:

- La tasa de variación de los tributos concertados de la CAPV ha sido del 6,1%, inferior al 6,7% de Gipuzkoa.
- El coeficiente horizontal de aportación de Gipuzkoa ha bajado del 33,21% al 32,98%, aumentando los recursos del Territorio.

Por último, el FFFM crece un 9,6%, más que el crecimiento de los tributos concertados del Territorio, por lo que compensa o reduce el aumento de recursos provenientes del cupo y de las aportaciones.

En resumen, se pueden agrupar las distintas desviaciones según sus efectos con respecto a los recursos disponibles:

- La que resta recursos al Territorio:
 - Mayor aumento del FFFM que la recaudación.
- Las que aumentan los recursos de la Diputación:
 - Mayor crecimiento de la recaudación de tributos concertados en Gipuzkoa que en el total de la CAPV.
 - Descenso del coeficiente horizontal de aportación.
 - Las aportaciones crecen menos que la recaudación.
 - Flujo proveniente del cupo (cupos pagados ha sido inferior al liquidado) a favor de la Diputación.

El resultado final de estas desviaciones ha sido un aumento de los recursos guipuzcoanos: frente al crecimiento del 6,7% de los tributos concertados del Territorio, los tributos concertados imputados a la DFG experimentan una tasa de variación del 10,8%.

E.8.1. TAULA AURREKONTU PROPIOAREN BILAKAERA
CUADRO E.8.1. EVOLUCIÓN DEL PRESUPUESTO PROPIO

KONTZEPTUA	CONCEPTO	2000	2001	2002	2003
1. Sarrera propio ez-finantzarioak	1. Ingresos propios no financieros	489.925	523.735	552.666	607.609
2. Gastu propio ez-finantzarioak	2. Gastos propios no financieros	402.832	463.509	538.844	607.715
a) Interes pasiboak	a) Intereses pasivos	17.720	16.975	14.683	14.097
b) Kudeaketa propiorako gastua (2-a)	b) Gastos de gestión propia (2-a)	385.113	446.534	524.161	593.619
3. Superabit / defizita (1-2)	3. Superávit / déficit (1-2)	87.092	60.225	13.822	-106
4. Superabit / defizit primarioa (1-b)	4. Superávit / déficit primario (1-b)	104.812	77.200	28.505	13.991
5. Gipuzkoako BPG	5. PIB Gipuzkoa	13.397.431	14.259.382	14.911.864	15.604.461
6. Sarrera ez-finant./BPG %-tan (1/5)	6. Ingresos no financ./PIB en % (1/5)	3,7	3,7	3,7	3,9
7. Gastu ez-finant./BPG %-tan (2/5)	7. Gastos no financ./PIB en % (2/5)	3,0	3,3	3,6	3,9
8. Interes pasiboak/BPG %-tan (a/5)	8. Intereses pasivos/PIB en % (a/5)	0,1	0,1	0,1	0,1
9. Kudeak. propr. gast./BPG %-tan (b/5)	9. Gastos de gest. propr./PIB en % (b/5)	2,9	3,1	3,5	3,7
10. Superabit/defizit/BPG %-tan (3/5)	10. Superávit/déficit/PIB en % (3/5)	0,7	0,4	0,1	-0,00067
11. Super./def. primar./BPG %-tan (4/5)	11. Super./déf. primar./PIB en % (4/5)	0,8	0,5	0,2	0,1

Zenbatekoa mila eurokotan / Importe en miles de euros

E.8.2 TAULA EGOERA FINANTZARIO GARBIAREN ETA OSAGAIEN BILAKAERA
CUADRO E.8.2. EVOLUCIÓN DE LA POSICIÓN FINANCIERA NETA Y SUS COMPONENTES

KONTZEPTUA	CONCEPTO	31/12/1998	31/12/1999	31/12/2000	31/12/2001	31/12/2002	31/12/2003
1. Erabilgarria	1. Disponible	120.876	132.016	105.948	39.168	156.702	57.166
Diruzaintza	Tesorería	120.683	95.146	93.129	14.900	107.052	8.473
Kutxako aurrerakinak	Anticipos a caja	193	208	197	228	149	193
Aldi baterako inbertsio finantzarioak	Inversiones financieras temporales		36.662	12.621	24.040	49.500	48.500
2. Partaidetzak eta emandako maileguak	2. Participaciones y préstamos concedidos	54.985	61.092	65.781	67.239	71.413	73.512
Udalentzako maileguak	Préstamos a ayuntamientos	3.378	2.937	1.843	899	887	150
Akzio eta partaidetzak	Acciones y participaciones	44.465	52.562	59.034	59.757	64.810	71.378
Langileentzako kredituak	Créditos al personal	4.495	3.982	3.585	2.964	2.530	2.754
Aurrekontuko beste aktibo batzuk	Otros activos presupuestarios	2.448	1.262	1.161	3.287	2.950	0
Aurrekontuaren doikuntzak. 8. kapitulua	Ajustes presupuestarios. Cap. 8	199	349	158	332	236	-770
3. Aurrekontuz kanpoko bestelako aktiboak	3. Otros activos no presupuestarios	87.097	93.256	111.567	202.916	110.166	229.131
Aurrekontuz kanpoko zordunak	Deudores no presupuestarios	62	31	676	35	18	4.983
Aktiboa. Beste ente batzuen baliabideak	Activo. Recursos otros entes	10.653	10.331	10.173	2.859	2.652	1.581
Entitate publikoen aktiboak	Activos entidades públicas	0					
Aktiboa. Fiantzak eta ordainketak	Activo. Fianzas y depósitos.	2	1	126	126	1	5
Aplikatu gabeko ordainketak	Pagos pendientes de aplicación	172	172	50	52	55	51
Aplik. aurreratuko sarreraren doikuntza	Ajustes ingresos de aplic. anticipada	76.208	82.721	100.542	199.845	107.441	222.510
Inter. geroratuen gastuak. FZPB	Gtos de intereses diferidos DPFE						
4. AKTIBO FINANTZARIOAK GUZTIRA (1+2+3)	4. TOTAL ACTIVOS FINANCIEROS (1+2+3)	262.957	286.364	283.295	309.323	338.280	359.809
5. Enprestitoak eta jasotako maileguak	5. Empréstitos y préstamos recibidos	404.366	339.040	260.793	209.291	199.259	194.635
Finantza entitateen maileguak	Préstamos de entidades financieras	176.582	110.956	46.232	47.018	36.985	32.362
Epe luzerako foru obligazioak	Obligaciones forales L/P	162.273	162.273	162.273	162.273	162.273	90.152
Epe laburreko kreditu lerroak	Líneas de crédito a C/P	65.510	65.811	52.288			
Epe laburreko foru bonoak/obligazioak	Bonos/obligaciones forales a C/P						72.121
6. Aurrekontuz kanpoko bestelako pasiboak	6. Otros pasivos no presupuestarios	33.411	37.551	31.690	34.731	58.224	57.603
Foru Zor Publiko Berezia	Deuda Pública Foral Especial						
Aurrekontuaren doikuntza. 9. kapitulua	Ajustes presupuestarios. Cap. 9						
Pasiboa. Beste ente batzuen baliabideak	Pasivo. Recursos otros entes	16.328	15.803	16.047	8.619	10.691	4.694
Entitate publikoen pasiboak	Pasivos entidades públicas	8.739	8.212	5.262	13.203	14.784	13.623
Pasiboa. Fiantzak eta gordailuak	Pasivo. Fianzas y depósitos	598	682	588	831	625	704
Aplikatu gabeko sarrerak	Ingresos pendientes de aplicación	4.801	9.874	6.589	6.634	6.098	11.464
Gainerako pasibo kontuak	Resto de cuentas de pasivo	2.945	2.980	3.204	5.443	26.026	27.117
7. PASIBO FINANTZARIOAK GUZTIRA (5+6)	7. TOTAL PASIVOS FINANCIEROS (5+6)	437.777	376.591	292.483	244.022	257.483	252.238
8. EGOERA FINANTZARIO GARBIA (4-7)	8. POSICIÓN FINANCIERA NETA (4-7)	-174.820	-90.228	-9.187	65.301	80.797	107.571

Zenbatekoa mila eurokotan / Importe en miles de euros

E.8.3. TAULA EGOERA FINANTZARIO GARBIAREN ETA OSAGAIEN ALDAKETAREN BILAKAERA
CUADRO E.8.3. EVOLUCIÓN DE LA VARIACIÓN DE LA POSICIÓN FINANCIERA NETA Y SUS COMPONENTES

KONTZEPTUA	CONCEPTO	1999	2000	2001	2002	2003
1. Erabilgarria	1. Disponible	11.140	-26.068	-66.779	117.534	-99.536
Diruzaintza	Tesorería	-25.536	-2.017	-78.229	92.153	-98.580
Kutxako aurrerakinak	Anticipos a caja	15	-10	31	-79	44
Aldi baterako inbertsio finantzarioak	Inversiones financieras temporales	36.662	-24.040	11.419	25.460	-1.000
2. Partaidetzak eta emandako maileguak	2. Participaciones y préstamos concedidos	6.107	4.689	1.458	4.174	2.100
Udalentzako maileguak	Préstamos a ayuntamientos	-442	-1.094	-944	-12	-737
Akzio eta partaidetzak	Acciones y participaciones	8.097	6.472	723	5.053	6.569
Langileentzako kredituak	Créditos al personal	-513	-397	-622	-433	224
Aurrekontuko beste aktibo batzuk	Otros activos presupuestarios	-1.186	-101	2.126	-337	-2.950
Aurrekontuaren doikuntzak. 8. kapitulua	Ajustes presupuestarios. Cap. 8	150	-191	174	-97	-1.006
3. Aurrekontuz kanpoko bestelako aktiboak	3. Otros activos no presupuestarios	6.160	18.311	91.349	-92.750	118.965
Aurrekontuz kanpoko zordunak	Deudores no presupuestarios	-31	645	-641	-17	4.965
Aktiboa. Beste ente batzuen baliabideak	Activo. Recursos otros entes	-322	-158	-7.314	-207	-1.070
Entitate publikoen aktiboak	Activos entidades públicas	0				
Aktiboa. Fiantzak eta ordainketak	Activo. Fianzas y depósitos.	-1	125		-125	4
Aplikatu gabeko ordainketak	Pagos pendientes de aplicación	1	-122	2	3	-3
Aplik. aurreratuko sarreraren doikuntza	Ajustes ingresos de aplic. anticipada	6.513	17.821	99.303	-92.404	115.069
Inter. geroratuena gastuak. FZPB	Gtos de intereses diferidos DPFE					
4. AKTIBO FINANTZARIOAK GUZTIRA (1+2+3)	4. TOTAL ACTIVOS FINANCIEROS (1+2+3)	23.407	-3.068	26.027	28.958	21.529
5. Enprestioak eta jasotako maileguak	5. Empréstitos y préstamos recibidos	-65.325	-78.247	-51.502	-10.032	-4.623
Finantza entitateen maileguak	Préstamos de entidades financieras	-65.626	-64.724	786	-10.032	-4.623
Epe luzerako foru obligazioak	Obligaciones forales L/P				0	-72.121
Epe laburreko kreditu lerroak	Líneas de crédito a C/P	301	-13.523	-52.288		
Epe laburreko foru bonoak/obligazioak	Bonos/obligaciones forales a C/P					72.121
6. Aurrekontuz kanpoko bestelako pasiboak	6. Otros pasivos no presupuestarios	4.140	-5.862	3.041	23.494	-622
Foru Zor Publiko Berezia	Deuda Pública Foral Especial					
Aurrekontuaren doikuntza. 9. kapitulua	Ajustes presupuestarios. Cap. 9					
Pasiboa. Beste ente batzuen baliabideak	Pasivo. Recursos otros entes	-525	245	-7.429	2.072	-5.997
Entitate publikoen pasiboak	Pasivos entidades públicas	-527	-2.950	7.942	1.581	-1.161
Pasiboa. Fiantzak eta gordailuak	Pasivo. Fianzas y depósitos	84	-95	243	-205	79
Aplikatu gabeko sarrerak	Ingresos pendientes de aplicación	5.073	-3.285	45	-537	5.366
Gainerako pasibo kontuak	Resto de cuentas de pasivo	35	224	2.239	20.583	1.091
7. PASIBO FINANTZARIOAK GUZTIRA (5+6)	7. TOTAL PASIVOS FINANCIEROS (5+6)	-61.185	-84.109	-48.461	13.461	-5.245
8. EGOERA FINANTZARIO GARBIA (4-7)	8. POSICIÓN FINANCIERA NETA (4-7)	84.592	81.040	74.488	15.496	26.774

Zenbatekoa mila eurokotan / Importe en miles de euros

E.8.4. TAULA AURREKONTUKO ERAGIKETEN LABURPENA
CUADRO E.8.4. RESUMEN DE OPERACIONES PRESUPUESTARIAS

AZALPENA	DENOMINACIÓN	1999	2000	2001	2002	2003
1. Sarrera Arruntak	Ingresos Corrientes	2.471.820	2.642.817	2.738.740	2.923.596	3.103.661
2. Gastu Arruntak	Gastos Corrientes	2.245.231	2.427.108	2.520.457	2.693.231	2.856.614
3. Aurreztua (1 - 2)	Ahorro (1 - 2)	226.588	215.709	218.283	230.366	247.047
4. Jasotako Kapital Transferentziak	Transferencias de Capital Recibidas	16.896	30.253	49.820	40.520	52.325
5. Inbertsio Garbiak	Inversiones Netas	122.922	128.439	178.301	216.738	242.548
Inbertsioak inorenganatzea (-)	Enajenación de inversiones (-)	4.297	8.139	6.844	8.528	1.886
Egindako inbertsioak (+)	Inversiones realizadas (+)	127.220	136.578	185.145	225.266	244.433
6. Ordaindutako Kapital Transferentziak	Transferencias de Capital Pagadas	29.093	30.430	29.577	40.326	56.930
7. FINANTZIAZIOAKO AHALMENA	CAPACIDAD (NECESIDAD) DE					
(BEHARRA) (3+4-5-6)	FINANCIACION (3+4-5-6)	91.469	87.092	60.225	13.822	-106
8. Itxitako ekitaldietako eragiketa ez finantzarioen deuseztapenen saldo garbia	Saldo neto de anulaciones de operaciones no financieras de ejercicios cerrados	-121	-4	-1.014	-5.227	-2.089
9. Egiteko dauden eragiketak ez finantzarioen saldo garbia	Saldo neto de operaciones no financieras pendientes de realización	-6.756	-6.048	15.277	6.901	28.968
10. KAXAKO SUPERABIT (DEFIZIT)	SUPERAVIT (DEFICIT) DE CAJA					
EZ FINANTZARIOA (7+8+9)	NO FINANCIERO (7+8+9)	84.592	81.040	74.488	15.496	26.774
11. Finantzazko aktiboen aldaketa garbia (altxortegia ezik)	Variación neta de activos financieros (excepto tesorería)	-5.994	-4.790	-952	-4.172	-2.083
(+) FAak inorengan. eta berreskuratzea	(+) Enajenación y reembolso de AA.FF.	3.394	3.736	3.490	2.043	1.884
(-) FAak eskuratzea eta eratzea	(-) Adquis. y constitución de AA.FF.	9.388	8.526	4.443	6.215	3.968
12. Finantzazko pasiboen aldaketa garbia	Variación neta de pasivos financieros	-4.623	-4.623	37.152	-4.623	-4.623
(+) Zorra jaulkitzea eta formalizatzea	(+) Emisión y formalización de deuda			41.818		
(-) Amortizazioak	(-) Amortizaciones	4.623	4.623	4.666	4.623	4.623
13. AURREKONTUKO ERAGIKETA FINAN.	VARIACION NETA OPERACIONES					
ALDAKETA GARBIA (11+12)	FINANCIERAS PRESUPUESTARIAS (11+12)	-10.617	-9.413	36.200	-8.795	-6.706
14. AURREKONTU ALTXORTEGIAREN	VARIACION DE TESORERIA					
ALDAKETA (10+13)	PRESUPUESTARIA (10+13)	73.975	71.627	110.688	6.701	20.068

Zenbatekoa mila eurokotan / Importe en miles de euros

E.8.5. TAULA AURREKONTU PROPIOAREN AGITURA
CUADRO E.8.5. ESTRUCTURA DEL PRESUPUESTO PROPIO

KONTZEPTUA	CONCEPTO	2000	2001	2002	2003	EGITURA (%) / ESTRUCTURA (%)				BARIAZIOA (%) / VARIACIÓN (%)		
						2000	2001	2002	2003	01/00	02/01	03/02
1. Sarrera arrunt propioak (a+b+c+d)	1. Ingresos corrientes propios (a+b+c+d)	451.533	467.070	503.618	553.398	92,2	89,2	91,1	91,1	3,4	7,8	9,9
a) Zerga itunduak-erakun. art. konprom.	a) Trib. concertados-compromisos	415.363	424.178	458.060	507.722	84,8	81,0	82,9	83,6	2,1	8,0	10,8
b) Itundu gabeko bestelako zergak	b) Otros tributos no concertados	11.672	13.409	12.910	13.710	2,4	2,6	2,3	2,3	14,9	-3,7	6,2
c) Transferentzia arruntak	c) Transferencias corrientes	20.376	22.916	24.781	26.469	4,2	4,4	4,5	4,4	12,5	8,1	6,8
d) Ondare sarrerak	d) Ingresos patrimoniales	4.122	6.567	7.868	5.497	0,8	1,3	1,4	0,9	59,3	19,8	-30,1
2. Gastu arrunt propioak (e+f)	2. Gastos corrientes propios (e+f)	235.824	248.788	273.253	306.352	48,1	47,5	49,4	50,4	5,5	9,8	12,1
e) Gastu finantzarioak	e) Gastos financieros	17.720	16.975	14.683	14.097	3,6	3,2	2,7	2,3	-4,2	-13,5	-4,0
f) Kudeak. propio. gastu arruntak (1f+2f+3f)	f) Gtos. corrient. de gestión propia (1f+2f+3f)	218.104	231.813	258.570	292.255	44,5	44,3	46,8	48,1	6,3	11,5	13,0
1f) Langileria gastuak	1f) Gastos de personal	63.196	66.334	69.479	75.077	12,9	12,7	12,6	12,4	5,0	4,7	8,1
2f) Ondasun arrunt eta zerb. erosketa	2f) Compra de bs corrientes y serv.	38.654	44.065	49.317	58.186	7,9	8,4	8,9	9,6	14,0	11,9	18,0
3f) Transferentzia arrunt.-erak. art. konpr.	3f) Transfer. corrientes-comprom.	116.254	121.414	139.774	158.992	23,7	23,2	25,3	26,2	4,4	15,1	13,7
3. Aurrezkia (1-2)	3. Ahorro (1-2)	215.709	218.282	230.366	247.047	44,0	41,7	41,7	40,7	1,2	5,5	7,2
4. Jaso diren kapital tranferentziak	4. Transferencias de capital recibidas	30.253	49.820	40.520	52.325	6,2	9,5	7,3	8,6	64,7	-18,7	29,1
5. Inbertsio garbiak (-g+h)	5. Inversiones netas (-g+h)	128.439	178.301	216.738	242.548	26,2	34,0	39,2	39,9	38,8	21,6	11,9
g) Inbertsioak inorenganatzea	g) Enajenación de inversiones	8.139	6.844	8.528	1.886	1,7	1,3	1,5	0,3	-15,9	24,6	-77,9
h) Egindako inbertsioak	h) Inversiones realizadas	136.578	185.145	225.266	244.433	27,9	35,4	40,8	40,2	35,6	21,7	8,5
6. Ordaindu diren kapital tranferentziak	6. Transferencias de capital pagadas	30.430	29.577	40.326	56.930	6,2	5,6	7,3	9,4	-2,8	36,3	41,2
7. SUPERABIT / DEFIZITA (3+4-5-6)	7. SUPERAVIT / DÉFICIT (3+4-5-6)	87.093	60.225	13.822	-106	17,8	11,5	2,5	0,0	-30,8	-77,0	-100,8
8. SARRERA PROPIO EZ-FINANTZARIOAK GUZTIRA (1+4+g)	8. TOTAL INGRESOS PROPIOS NO FINANCIEROS (1+4+g)	489.925	523.734	552.666	607.609	100,0	100,0	100,0	100,0	6,9	5,5	9,9
9. 3/1 (%)	9. 3/1 (%)	47,8	46,7	45,7	44,6							
10. 5/f (%)	10. 5/f (%)	58,9	76,9	83,8	83,0							
11. (5-4)/f (%)	11. (5-4)/f (%)	45,0	55,4	68,2	65,1							

Zenbatekoa mila eurokotan / Importe en miles de euros

E.8.6. TAULA SARRERAK KAPITULUKA
CUADRO E.8.6. INGRESOS POR CAPÍTULO

KAPITULUAK CAPÍTULOS	HASIERAKO AURREKONTUA PRESUPUESTO INICIAL	ALDAKETA GARBIAK MODIFICACIONES NETAS	TXERTAKETAK INCORPORACIONES	BEHIN BETIKO AURREKONTUA PRESUPUESTO DEFINITIVO 4=1+2+3	ONARTUTAKO ESKUBIDEAK DERECHOS RECONOCIDOS	ZERGABILKETA LIKIDOA RECAUDACIÓN LÍQUIDA			KOEFIZIENTEAK COEFICIENTES								
	1	2	3	4	5	Ekitaldi ktea. Ejerc. corriente	Ekit. itxiak Ejerc. cerrados	Guztira Total 8=6+7	Hasierako aurrekont. gaineko % % s/ presupuesto inicial						B.b. aurr.gain % s/P.D.		
						6	7	8	2/1	3/1	4/1	5/1	8/1	5/4	6/4		
1 Zuzeneko zergak																	
Impuestos directos	1.307.103	67.789		1.374.892	1.381.476	1.381.476		1.381.476	5,2	0,0	105,2	105,7	105,7	100,5	100,5		
2 Zeharkako zergak																	
Impuestos indirectos	1.578.151	20.384		1.598.535	1.644.585	1.644.585		1.644.585	1,3	0,0	101,3	104,2	104,2	102,9	102,9		
3 Tasak eta bestelako sarrerak																	
Tasas y otros ingresos	42.542	2.255		44.796	44.689	44.432	620	45.052	5,3	0,0	105,3	105,0	105,9	99,8	99,2		
4 Transferentzia arruntak																	
Transferencias corrientes	21.063	4.884	129	26.075	27.414	25.779	5.569	31.348	23,2	0,6	123,8	130,2	148,8	105,1	98,9		
5 Ondare sarrerak																	
Ingresos patrimoniales	410	4.605		5.015	5.497	5.379	275	5.654	1.123,1	0,0	1.223,1	1.340,7	1.378,9	109,6	107,3		
SARRERA ARRUNTAK																	
INGRESOS CORRIENTES	2.949.268	99.917	129	3.049.314	3.103.661	3.101.650	6.464	3.108.115	3,4	0,0	103,4	105,2	105,4	101,8	101,7		
6 Inbertsio errealean inorenganaztea																	
Enajenación de inversiones reales	7.502			7.502	1.886	1.886		1.886	0,0	0,0	100,0	25,1	25,1	25,1	25,1		
7 Kapital transferentziak																	
Transferencias de capital	48.237	3.229	15.327	66.793	52.325	48.873	11.869	60.742	6,7	31,8	138,5	108,5	125,9	78,3	73,2		
KAPITAL SARRERAK																	
INGRESOS DE CAPITAL	55.739	3.229	15.327	74.295	54.211	50.759	11.869	62.628	5,8	27,5	133,3	97,3	112,4	73,0	68,3		
SARRERA EZ-FINANTZARIOAK																	
INGRESOS NO FINANCIEROS	3.005.007	103.145	15.456	3.123.609	3.157.872	3.152.409	18.333	3.170.742	3,4	0,5	103,9	105,1	105,5	101,1	100,9		
8 Aktibo finantzarioak																	
Activos financieros	2.642	9.573	316.014	328.229	1.942	1.582	302	1.884	362,3	11.961,1	12.423,4	73,5	71,3	0,6	0,5		
9 Pasibo finantzarioak																	
Pasivos financieros	16.828		46.500	63.328				0	0,0	276,3	376,3	0,0	0,0	0,0	0,0		
SARRERA FINANTZARIOAK																	
INGRESOS FINANCIEROS	19.470	9.573	362.514	391.557	1.942	1.582	302	1.884	49,2	1.861,9	2.011,1	10,0	9,7	0,5	0,4		
SARRERAK GUZTIRA																	
TOTAL DE INGRESOS	3.024.477	112.718	377.970	3.515.166	3.159.813	3.153.992	18.635	3.172.626	3,7	12,5	116,2	104,5	104,9	89,9	89,7		

Zenbatekoa mila eurokotan / Importe en miles de euros

E.8.7. TAULA GASTUAK KAPITULUKA
CUADRO E.8.7. GASTOS POR CAPÍTULOS

KAPITULUAK CAPÍTULOS	HASIERAKO AURREKONTUA PRESUPUESTO INICIAL	ALDAKETA GARBIAK MODIFICACIONES NETAS	TXERTAKETAK INCORPORACIONES	BEHIN BETIKO AURREKONTUA PRESUPUESTO DEFINITIVO	ONARTUTAKO BETEBEHARRAK OBLIGACIONES RECONOCIDAS	ORDAINKETAK PAGOS			KOFIZIENTEAK COEFICIENTES							
	1	2	3	4=1+2+3	5	Ekitaldi ktea.	Ekit. itxiak	Guztira	Hasierako aurrekont. gaineko %					B.b. aurr. gain		
						Ejerc. corriente	Ejerc. cerrados	8=6+7	% s/ presupuesto inicial					% s/P.D.	% s/P.D.	
									2/1	3/1	4/1	5/1	8/1	5/4	6/4	
1 Langileri gastuak																
Gastos de personal	74.378	704	12	75.094	75.077	75.069	148	75.217	0,9	0,0	101,0	100,9	101,1	100,0	100,0	
2 Ondasun arrunt eta zerb. erosketa																
Compra de bs corrientes y serv.	52.831	6.130	6.605	65.566	58.186	51.783	5.219	57.002	11,6	12,5	124,1	110,1	107,9	88,7	79,0	
3 Gastu finantzarioak																
Gastos financieros	17.560	-3.463		14.097	14.097	12.704	1.576	14.279	-19,7	0,0	80,3	80,3	81,3	100,0	90,1	
4 Transferentzia arruntak																
Transferencias corrientes	2.594.499	113.614	13.863	2.721.976	2.709.255	2.684.807	12.685	2.697.492	4,4	0,5	104,9	104,4	104,0	99,5	98,6	
GASTU ARRUNTAK																
GASTOS CORRIENTES	2.739.267	116.984	20.481	2.876.732	2.856.614	2.824.364	19.628	2.843.992	4,3	0,7	105,0	104,3	103,8	99,3	98,2	
6 Inbertsio errealak																
Inversiones reales	199.939	13.138	162.454	375.531	244.433	196.381	48.077	244.458	6,6	81,3	187,8	122,3	122,3	65,1	52,3	
7 Kapital transferentziak																
Transferencias de capital	39.505	3.884	67.264	110.654	56.930	47.559	7.959	55.518	9,8	170,3	280,1	144,1	140,5	51,4	43,0	
KAPITAL GASTUAK																
GASTOS DE CAPITAL	239.445	17.022	229.718	486.186	301.364	243.940	56.036	299.977	7,1	95,9	203,0	125,9	125,3	62,0	50,2	
GASTU EZ-FINANTZARIOAK																
GASTOS NO FINANCIEROS	2.978.712	134.006	250.199	3.362.918	3.157.978	3.068.304	75.664	3.143.968	4,5	8,4	112,9	106,0	105,5	93,9	91,2	
8 Aktibo finantzarioak																
Activos financieros	6.458	1.192	218	7.867	5.030	3.873	94	3.968	18,5	3,4	121,8	77,9	61,4	63,9	49,2	
9 Pasibo finantzarioak																
Pasivos financieros	16.828		127.553	144.381	4.623	4.623		4.623	0,0	758,0	858,0	27,5	27,5	3,2	3,2	
GASTU FINANTZARIOAK																
GASTOS FINANCIEROS	23.286	1.192	127.771	152.248	9.654	8.496	94	8.591	5,1	548,7	653,8	41,5	36,9	6,3	5,6	
GASTUAK GUZTIRA																
TOTAL DE GASTOS	3.001.998	135.198	377.970	3.515.166	3.167.631	3.076.801	75.758	3.152.559	4,5	12,6	117,1	105,5	105,0	90,1	87,5	

Zenbatekoa mila eurokotan / Importe en miles de euros

E.8.8. TAULA SARRERAK KONTZEPTUKA
CUADRO E.8.8. INGRESOS POR CONCEPTOS

KONTZEPTUA	CONCEPTO	HASIERAKO	ALDAKETA	TXERTAKETAK	BEHIN BETIKO	ONARTUTAKO	ZERGABILKETA LIKIDOA		
		AURREKONTUA	GARBIAK	INCORPORACIONES	AURREKONTUA	ESKUBIDEAK	RECAUDACIÓN LÍQUIDA		
		PRESUPUESTO	MODIFICACIONES		PRESUPUESTO	DERECHOS	Ekitaldi ktea.	Ek. itxiak	Guztira
		INICIAL	NETAS		DEFINITIVO	RECONOCIDOS	Ejerc. corriente	Ejerc. cerrados	Total
		1	2	3	4=1+2+3	5	6	7	8=6+7
111	Pertsona fisikoek errentaren g/zerga	967.658	35.000		1.002.658	990.129	990.129		990.129
112	Sozietateen errentaren gaineko zerga	298.895	32.789		331.684	342.194	342.194		342.194
113	Ez-egoiliarren errentaren gaineko zerga	3.151			3.151	2.623	2.623		2.623
121	Oinordetza eta dohaintzen g/ zerga	8.468			8.468	16.800	16.800		16.800
121	Ondare gaineko aparteko zerga	28.931			28.931	29.729	29.729		29.729
133	Lizentzia fiskalen gaineko errekaruak	0			0	0	0		0
	ZUZENEKO ZERGAK	IMPUESTOS DIRECTOS	67.789	0	1.374.892	1.381.476	1.381.476	0	1.381.476
211	Ond. esk. eta eg. jurid. dokum. g/zerga	107.149			107.149	113.287	113.287		113.287
221	Balio erantsi g/zerga. Barneko gestioa	675.941	20.384		696.325	724.288	724.288		724.288
222	Balio erants. g/zerga. Doikuntza eta komp.	376.368			376.368	383.721	383.721		383.721
231	Zerga bereziak	400.101			400.101	402.734	402.734		402.734
241	Aseguruak gaineko zerga	18.593			18.593	20.134	20.134		20.134
293	Desagertutako bestelako zeharkako zergak				0	336	336		336
294	Desagertutako bestelako zeharkako zergako beste g.				0	84	84		84
	ZEHARKAKO ZERGAK	IMPUESTOS INDIRECTOS	20.384	0	1.598.535	1.644.585	1.644.585	0	1.644.585
311	Lizen., bisad., matr. edo adm. baim. izapidatzea	627			627	543	543		543
322	Konbinaketa aleatorioak eta jokoak	21.360			21.360	20.633	20.633		20.633
341	Inprimakien salmenta	250			250	174	174		174
342	Publikazio era beste batzuen salmenta	49			49	44	44		44
343	Bingo kartoen salmenta	175			175	184	184		184
344	Fotokopien salmenta	7			7	3	3		3
345	Lan fotometr.	3			3	2	2		2
346	Zerbitzu komunitarioak eta sozialak	2.455	2.228		4.683	5.040	4.834	177	5.011
347	Zerbitzu ekonomikoak	1.073			1.073	1.372	1.372		1.372
351	Ond. hir. errep. arloetak. z. eskuratutako dirusar.				0	3	3		3
363	Suteen aurkako zerbitzuen kontribuzio berezia	750			750				0
381	Aurt. ek. itxitako ekitaldien itzulerak	0			0	172	172		172
382	Dirubilletaren proz. eta judicial kostuen itzulera	18			18	121	121		121
391	Zerga zigorrak	8.713			8.713	8.907	8.856	303	9.160
392	Premiamendu errekar. eta berandutza inter.	5.365			5.365	5.108	5.108		5.108
393	MUFACEKO kuota desagertua	50			50	46	46		46
394	Aseguruak	0			0	108	108	138	246
396	B. ent. batz. bal. biltz. ematen den kobr. saria	1.544	26		1.570	1.804	1.804		1.804
397	TELECO eragiketen kompenzazioak	103			103	128	128		128
399	Bestelako sarrerak	0			0	300	300	1	301
	TASAK ETA BESTELAKO SARRERAK	TASAS Y OTROS INGRESOS	2.255	0	44.796	44.689	44.432	620	45.052

Zenbatekoa mila eurokotan / Importe en miles de euros

E.8.8. TAULA SARRERAK KONTZEPTUKA (Jarraipena)
CUADRO E.8.8. INGRESOS POR CONCEPTOS (Continuación)

KONTZEPTUA	CONCEPTO	HASIERAKO	ALDAKETA	TXERTAKETA	BEHIN BETIKO	ONARTUTAKO	ZERGABILKETA LIKIDOA		
		AURREKONTUA	GARBIAK	INCORPORACIONES	AURREKONTUA	ESKUBIDEAK	RECAUDACIÓN LÍQUIDA		
		PRESUPUESTO INICIAL	MODIFICACIONES NETAS		PRESUPUESTO DEFINITIVO	DERECHOS RECONOCIDOS	Ekitaldi ktea. Ejerc. corriente	Ekit. itxiak Ejerc. cerrados	Guztira Total
		1	2	3	4=1+2+3	5	6	7	8=6+7
400	Administrazio Orokorreko transferentziak	40			40	999	999		999
401	Estatuko erakunde adm. transferentziak	890			890	1.124	982	340	1.321
410	FEDER transferentziak				0	465	465	185	650
411	FSE transferentziak				0	2.444	2.444	549	2.993
412	FEOGA transferentziak		645		645	643	643		643
419	Europako Batasunaren beste transferentzia batzuk		31		31	115	115		115
450	EAEko Administrazio Orokorra	19.680	4.140		23.820	21.148	20.055	2.374	22.429
452	EAEko Foru Aldundien transferentziak				0			20	20
461	Lurralde enteen transferentziak	430	47	129	605	429	37	2.101	2.138
470	Enpresa pribatuen transferentziak	23			23	16	16		16
481	Lukuru asmorik gabeko erakunde transferentziak		15		15	15	15		15
490	Europako Batasuneko Herrialdeetako transferentziak		6		6	9	0		0
492	Zehaztu gabeko transferentziak				0	7	7		7
	TRANSFERENTZIA ARRUNTAK	21.063	4.884	129	26.075	27.414	25.779	5.569	31.348
524	Epe laburrerako kreditu eta maileguen interesak	0			0	4	4		4
540	Entitate finantzarioen kontuen interesak	400			400	351	251	271	522
541	Interesak diruzaintzako soberakinengatik	0	4.605		4.605	5.011	4.993	4	4.997
550	Dibidenduak eta mozkinen partaidetzak				0	125	125		125
561	Finka hiritarren errentamenduen etekinak	10			10	6	6		6
	ONDARE SARRERAK	410	4.605	0	5.015	5.497	5.379	275	5.654
600	Eraikigabeko orubeen inbertsioak inorenganatzea	2.779			2.779	1.756	1.756		1.756
610	Higiezinen inorenganatzea	4.724			4.724	98	98		98
613	Garraioen osagarrien inorenganatzea				0	31	31		31
	INBERTSIO ERREALEN INORENGANATzea	7.502	0	0	7.502	1.886	1.886		1.886
710	FEDER transferentziak	4.500			4.500	5.004	5.004	2.691	7.695
711	FSE transferentziak				0	129	129	216	344
712	FEOGA transferentziak		1.242		1.242	2.161	2.161		2.161
750	Administrazio orokorreko transferentziak (EAE)	32.791	1.596	820	35.207	31.951	30.663	6.765	37.428
761	Lurralde enteen transferentziak	9.720	352	14.334	24.406	11.516	9.380	2.169	11.549
770	Enpresa pribatuen transferentziak	301	39	173	513	517	489	27	516
780	Familien kapital transferentziak	925			925	1.048	1.048	2	1.049
	KAPITAL TRANSFERENTZIAK	48.237	3.229	15.327	66.793	52.325	48.873	11.869	60.742
826	Kreditu itzultzea. epe laburreko mail. familiei	640			640	569	209	302	511
834	Kreditu itzultzea. epe luzeko mail. GLHri	12			12	75	75		75
836	Kreditu itzultzea. epe luzeko mail. familiei	1.990			1.990	1.245	1.245		1.245
851	Enpresa partizipatuen akzioak itzultzea				0	53	53		53
870	Diruzaintzako gerakinak		9.573	316.014	325.587				0
	AKTIBO FINANTZARIOAK	2.642	9.573	316.014	328.229	1.942	1.582	302	1.884
935	Epe luzeko kred. edo mail. entit. finantzarioekin			46.500	46.500				0
990	Aurrekontuaren nibelazio eragiketak	16.828			16.828				0
	PASIBO FINANTZARIOAK	16.828	0	46.500	63.328	0	0	0	0
	SARRERAK GUZTIRA	3.024.477	112.718	377.970	3.515.166	3.159.813	3.153.992	18.635	3.172.626

Zenbatekoa mila eurokotan / Importe en miles de euros

E.8.9. TAULA GASTUAK KONTZEPTUKA
CUADRO E.8.9. GASTOS POR CONCEPTOS

KONTZEPTUA	CONCEPTO	HASIERAKO	ALDAKETA	TXERTAKETA	BEHIN BETIKO	ONARTUTAKO	ORDAINKETAK		
		AURREKONTUA	GARBIAK	INCORPORA-	PRESUPUESTO	OBLIGACIONES	PAGOS		
		PRESUPUESTO INICIAL	MODIFICACIONES NETAS	CIONES	DEFINITIVO	RECONOCIDAS	Ekitaldi ktea. Ejerc. corriente	Ekit. itxiak Ejerc. cerrados	Guztira Total
1	2	3	4=1+2+3	5	6	7	8=6+7		
100	Oinarr. ordaink. eta ordains. goi mai. karg.	647	128		775	761	758		
110	Oinarr. ordain. eta zenb. ordains. inoiz. pertson.	2.165	483		2.648	2.648	2.648		2.648
120	Oinarrizko ordainketak. Funtzionarioa	18.907	368		19.275	19.275	19.275	35	19.311
121	Ordainketa osagarriak. Funtzionarioa	33.187	851		34.038	34.034	34.034	60	34.095
122	Gauzen bidez ordaintzea. Funtzionarioa	24	-11		13	13	13		13
130	Behin-betiko laboralak. Ordainsariak	1.534	31		1.564	1.564	1.564	0	1.564
131	Behin-behineko laboralak. Ordainsariak	397	-151		247	247	247	0	247
160	Gizarte kuotak	15.788	-941		14.847	14.847	14.847	32	14.879
161	Gizarte laguntzak	1.246	-102		1.143	1.143	1.143		1.143
162	Gizarte gastuak	482	49	12	544	544	539	20	559
	LANGILERI GASTUAK	74.378	704	12	75.094	75.077	75.069	148	75.217
201	Eraikin eta beste eraikuntzen errentamendua	808	9		817	469	453	10	463
202	Makinaria eta instalakuntzen errentamendua	12			12	4	4		4
203	Garraio materialaren errentamendua	342	46	14	402	533	469	63	531
204	Mobiliario eta ekipamenduen errentamendua	175		39	214	116	106	2	108
205	Informazio prozesu ekipoen errentamendua	11	6		17	24	18		18
210	Lur, ondasun eta naturearen konp. eta zaintza	36	23		59	21	8		8
211	Eraikin eta beste eraikuntzen konp. eta zaintza	971	128	190	1.290	1.136	964	196	1.160
212	Makinaria instalakuntzen konp. eta zaintza	1.137	126	143	1.406	1.336	1.225	192	1.418
213	Garraio materialaren konp. eta zaintza	268	91	9	367	326	283	25	309
214	Mobiliario eta ekipamenduen konp. eta zaintza	92	25	1	118	106	106	5	111
215	Prozesu ekipoen konp. eta zaintza	116			116	81	80	39	119
216	Errep., bide eta baso bideen konp. eta zaintza	288		71	359	273	243	73	316
217	Eraikuntza berezien konp. eta zaintza	84		79	163	141	137	3	140
219	Beste higiezin baten konp. zaintza	31			31			5	5
220	Bulegoko materiala	645	60	18	723	773	747	28	775
221	Hornidurak	5.105	981	533	6.619	6.459	5.549	309	5.858
222	Komunikazioak	1.688	393	82	2.163	2.213	1.726	161	1.887
223	Garraioak	564	113	27	704	587	563	8	572
224	Aseguruko primak	754	-18	28	764	811	811		811
225	Zergak	307	-10	42	339	299	298	0	298
226	Bestelako gastuak	2.342	-381	208	2.168	2.178	1.894	169	2.063
227	Profesionalak edo enpresa berezien lanak	35.995	4.490	5.122	45.607	39.431	35.244	3.916	39.160
230	Dietak, lokomozioa eta lekualdaketak	1.058	49		1.107	870	855	14	870
	ONDASUN ARRUNT ETA ZERBITZ. EROSKETA	52.831	6.130	6.605	65.566	58.186	51.783	5.219	57.002
311	Epe luzeko baloreen interesak	13.076			13.076	13.077	11.771	1.307	13.077
323	Epe lab. onartutako kred. eta mail. interesak. EAE	100	-18		82	81	81		81
325	Epe lab. onartutako kred. eta mail. int. Ent. finantz.	0	0		0				0
331	Epe luzean onartutako kred. eta mail. inter. kanp.	1.350	-552		798	798	766	50	816
335	Epe luzean onartutako kred. eta mail. int. Ent. finantz.	3.034	-2.947		86	86	86	36	123
353	Produktu deribatuen gastu finantzarioak	0	0		0				0
359	Bestelako finantz. gastuak		54		54	54		183	183
	GASTU FINANTZARIOAK	17.560	-3.463	0	14.097	14.097	12.704	1.576	14.279
400	Estatuaren transferentziak. Adm. orokorrari	340.725	713		341.437	341.437	341.437		341.437
401	Estatuaren transferentziak. Administ. instituzional	405			405	405	405		405
403	Estatuaren transferentziak. Ente lokalei	1		0	2	1	1		1
450	Transferentziak EAEko Adm. orokorrari	1.847.748	62.322		1.910.071	1.910.071	1.906.898	3.173	1.910.071
454	Transferentziak EAEko enpresa publikoei	182	2	40	224	164	161	16	177
459	Transferentziak EAEko beste ente publikoei	233			233	233	143		143

Zenbatekoa mila eurokotan / Importe en miles de euros

E.8.9. TAULA GASTUAK KONTZEPTUKA (Jarraipena)

CUADRO E.8.9. GASTOS POR CONCEPTOS (Continuación)

KONTZEPTUA	CONCEPTO	HASIERAKO	ALDAKETA	TXERTAKETA	BEHIN BETIKO	ONARTUTAKO	ORDAINKETAK		
		AURREKONTUA	GARBIAK	INCORPORA-	AURREKONTUA	BETEBEHARRAK	PAGOS		
		PRESUPUESTO	MODIFICACIO-	CIONES	PRESUPUESTO	OBLIGACIONES	Ekitaldi ktea.	Ekit. itxiak	Guztira
		INICIAL	NES NETAS		DEFINITIVO	RECONOCIDAS	Ejerc. corriente	Ejerc. cerrados	Total
		1	2	3	4=1+2+3	5	6	7	8=6+7
460	Transferentziak GLHari. Foru erakundeak	3.630	324		3.954	3.954	3.954		3.954
461	Lurralde enteei eginiko transferentziak	290.668	32.808	2.240	325.717	327.076	313.639	3.179	316.817
462	Transferentziak GLHari. Org. auton. administ.	8.805	1.081	188	10.074	10.074	9.886		9.886
469	Transferentziak GLHko beste ente publikoei	387	17	43	448	404	404	85	489
470	Enpresa pribatuei eginiko transferentziak	11.434	2.821	1.972	16.227	12.535	11.850	1.536	13.386
480	Familiei eginiko transferentziak	39.556	4.686	427	44.670	42.827	41.863	517	42.380
481	Lukuru asmorik gabeko erakundeei egin. transf.	50.273	8.770	8.753	67.796	59.555	53.652	4.148	57.801
491	Beste herrialdeei eginiko transferentziak			18	18	12	12		12
492	Bestelako transferentziak	452	68	180	701	505	501	31	532
	TRANSFERENTZIA ARRUNTAK	2.594.499	113.614	13.863	2.721.976	2.709.255	2.684.807	12.685	2.697.492
600	Eraiki gabeko orubeak	1.803	-1.072	5.403	6.133	4.106	3.209	761	3.970
601	Landalur finkek	673	533	699	1.906	1.831	930	2.287	3.217
610	Eraikinak	6.337	15.635	6.345	28.317	9.058	8.141	711	8.852
611	Errepide, bide eta baso bideak	140.608	442	96.488	237.539	174.459	139.109	36.489	175.598
612	Eraikuntza bereziak	30.270	-586	37.715	67.399	32.135	25.019	3.851	28.870
620	Makineria	1.067	-391	892	1.568	579	552	104	656
621	Instalakuntzak	473	-142	358	689	341	311	72	383
622	Tresnak eta lanabesak	578	6	217	801	693	657	109	765
623	Seguritate ekipamenduak eta osagarriak	183	24	84	292	132	123	162	285
624	Transm., irudien erreprod. eta soinu ekipoa	261	81	171	513	298	283	76	358
630	Garraiorako materiala		15		15				0
640	Mobiliarioa	618	1.030	438	2.085	742	698	68	766
641	Bulegoko ekipamendua	113	-27	40	127	60	53	3	56
650	Informazio prozesutarako ekipamenduak	1.579	-510	1.144	2.214	1.419	1.283	42	1.324
651	Informatikako aplikazioak	7.028	132	4.122	11.282	7.191	6.047	1.335	7.382
660	Arte, kultura eta sustapenetako inber.	1.174	226	1.084	2.484	2.442	1.978	314	2.292
662	Besteren higiezineta eginiko obr. eta instalakuntzak	4.239	-713	4.325	7.851	6.248	5.476	1.129	6.606
663	Besteren higiezineta egindako obra eta instalak.	335	204	1.900	2.439	1.892	1.719	228	1.947
669	Bestelako higiezin materiala	1.599	-1.531		68	27	27	13	41
670	Higiezin inmateriala	1.000	-217	1.029	1.812	781	766	323	1.090
	INBERTSIO ERREALAK	199.939	13.138	162.454	375.531	244.433	196.381	48.077	244.458
750	Transferentziak EAEko Admin. Orokorrari	0	0	779	779	311	311		311
751	Transferentziak EAEko Admin. Instituzionalari	150	451	2.855	3.456				0
754	Transferentziak EAEko enpresa publikoei	210	40	6.050	6.300	200	200	631	831
760	Transferentziak GLHko foru erakundeei	469			469	469	469		469
761	Transferentziak GLHko lurralde enteei	7.294	1.541	17.181	26.016	11.794	10.125	1.510	11.635
762	Transferentziak GLHko org. auton. administ. THG	2.725	410	1.851	4.986	3.101	2.494		2.494
769	Transferentziak GLHko ente publikoei	122		25.714	25.836			150	150
770	Enpresa pribatuei eginiko transferentziak	5.227	2.712	451	8.390	17.414	15.712	1.756	17.468
780	Familiei eginiko transferentziak	5.859	1.796	11.933	19.589	7.462	6.497	1.083	7.580
781	Lukuru asmorik gab. erakundeei eginiko transf.	14.558	-175		14.383	16.178	11.749	2.829	14.579
792	Zehaztu gabeko beste transferentzia batzuk	2.890	-2.890	451	451				0
	KAPITAL TRANSFERENTZIAK	39.505	3.884	67.264	110.654	56.930	47.559	7.959	55.518
826	Epe laburreko kred. eta mail. ematea familiei	640			640	569	533	29	562
836	Epe luzeko kred. eta mail. ematea familiei	1.990			1.990	1.468	1.303	65	1.368
850	Enpresa foru publikoen akzioak erostea	361	-1		360	360	360		360
851	Enpresa partzipatuen akzioak erostea	3.467	1.192	218	4.877	2.633	1.677		1.677
	AKTIBO FINANTZARIOAK	6.458	1.192	218	7.867	5.030	3.873	94	3.968
911	Amortiz. fondoa zuzkitzea. Oblig. eta bonoak	12.205		127.553	139.758				0
931	Kamp. emandako epe luzeko kred. eta mail. amortizatzea	4.623			4.623	4.623	4.623		4.623
	PASIBO FINANTZARIOAK	16.828	0	127.553	144.381	4.623	4.623	0	4.623
	GASTUAK GUZTIRA	3.001.998	135.198	377.970	3.515.166	3.167.631	3.076.801	75.758	3.152.559

Zenbatekoa mila eurokotan / Importe en miles de euros

E.8.10. TAULA KUDEAKETA PROPIOKO GASTUEN BILAKAERA FUNTZIONALA

CUADRO E.8.10. EVOLUCIÓN FUNCIONAL DEL GASTO DE GESTIÓN PROPIA

JARDUERA DEPARTAMENTUA	ACTIVIDAD DEPARTAMENTO	2000	2001	2002	2003	% BARIAZIOA / VARIACIÓN %		
						01 / 00	02 / 01	03 / 02
Zor publikoa	Deuda pública	33	111	48	51	237,2	-56,5	4,7
Izaera orokorreko zerbitzuak	Servicios generales	42.563	45.027	54.255	67.263	5,8	20,5	24,0
Babes Zibila	Protección civil	11.204	10.248	11.971	12.631	-8,5	16,8	5,5
Gizarte babesa eta sustapena	Protección y promoción social	106.701	107.981	129.462	151.666	1,2	19,9	17,2
Gizarte izaerako ondasun publikoen sorrera	Generación de bienes públicos de carácter social	34.810	42.853	44.388	55.955	23,1	3,6	26,1
Izaera Ekonomikoko ondasun publikoen sorrera	Generación de bienes públicos de carácter económico	153.217	197.484	230.736	240.415	28,9	16,8	4,2
Ekonomiaren erregulazio orokorra	Regulación económica de carácter general	21.774	28.754	27.392	27.749	32,1	-4,7	1,3
Ekoiuzpen sektoreen erregulazio ekonomikoa	Regulación económica de sectores productivos	14.421	12.087	23.891	30.020	-16,2	97,7	25,7
Sektore publikoaren transferentziak	Transferencias sector público	389	1.989	2.019	7.869	411,1	1,5	289,8
KUDEAKETA PROPIOKO	TOTAL GASTO DE GESTIÓN							
GASTUA GUZTIRA	PROPIA	385.113	446.534	524.161	593.619	15,9	17,4	13,3

Zenbatekoa mila eurokotan / Importe en miles de euros

E.8.11. TAULA GASTU HANDIAK

CUADRO E.8.11. GRANDES MASAS DE GASTO

GASTU HANDIAK GRANDES MASAS DE GASTO	HASIERAKO AURREKONTUA	ALDAKETA GARBIAK	TXERTAKETAK INCORPORACIONES	BEHIN BETIKO AURREKONTUA	ONARTUTAKO BETEBEHARRAK	ORDAINKETAK PAGOS			KOEFIZIENTEAK COEFICIENTES							
	PRESUPUESTO INICIAL	MODIFICACIONES NETAS	3	PRESUPUESTO DEFINITIVO	OBLIGACIONES RECONOCIDAS	Ekitaldi ktea. Ejerc. corriente	Ekit. itxiak Ejerc. cerrados	Guztira Total	Hasierako aurrekontuaren gaineko % % s/ presupuesto inicial					B.b. aurr. buruz s/P.D.		
	1	2	3	4=1+2+3	5	6	7	8=6+7	2/1	3/1	4/1	5/1	8/1	5/4	6/4	
ERAKUNDEEKIKO KONPROMEZUAK																
COMPROMISOS INSTITUCIONALES	2.464.014	94.117		2.558.131	2.558.131	2.546.369	642	2.547.011	3,8	0,0	103,8	103,8	103,4	100,0	99,5	
Finantz gastuak eta amortizazioak																
Gastos Financieros y Amortizaciones	34.388	-3.463	127.553	158.478	18.720	17.327	1.576	18.903	-10,1	370,9	460,9	54,4	55,0	11,8	10,9	
Gastu propioaren gainerakoa																
Resto Gasto Propio	503.596	44.544	250.417	798.557	590.780	513.105	73.540	586.645	8,8	49,7	158,6	117,3	116,5	74,0	64,3	
AURREKONTU PROPIOAREN GASTUAK																
GASTOS DEL PRESUPUESTO PROPIO	537.984	41.081	377.970	957.035	609.500	530.432	75.116	605.548	7,6	70,3	177,9	113,3	112,6	63,7	55,4	
GUZTIRA																
TOTAL	3.001.998	135.198	377.970	3.515.166	3.167.631	3.076.801	75.758	3.152.559	4,5	12,6	117,1	105,5	105,0	90,1	87,5	

Zenbatekoa mila eurokotan / Importe en miles de euros

E.8.12. TAULA DEPARTAMENTUEN DIRU-SARRERAK
CUADRO E.8.12. INGRESOS POR DEPARTAMENTOS

DEPARTAMENTUAK DEPARTAMENTOS	HASIERAKO AURREKONTUA PRESUPUESTO INICIAL	ALDAKETA GARBIAK MODIFICACIONES NETAS	TXERTAKETAK INCORPORACIONES	BEHIN BETIKO AURREKONTUA PRESUPUESTO DEFINITIVO	ONARTUTAKO ESKUBIDEAK DERECHOS RECONOCIDOS	ZERGABILKETA LIKIDOA RECAUDACIÓN LÍQUIDA			KOEFIZIENTEAK COEFICIENTES						
	1	2	3	4=1+2+3	5	Ekitaldi ktea. Ejerc. corriente	Ekit. itxiak Ejerc. cerrados	Guztira Total	Hasierako aurrekont. gaineko % % s/ presupuesto inicial					B.b. aurr. buruz s/P.D.	
						6	7	8=6+7	2/1	3/1	4/1	5/1	8/1	5/4	6/4
1 Diputatu Nagusia															
Diputado General	956	66		1.022	1.560	1.409	199	1.608	6,9	0,0	106,9	163,1	168,2	152,6	137,8
2 Berrikuntzarako eta Jakintzarako Departamentua															
Dep. para la Innovación y la Sdad. del Conocimiento	0	1.180		1.180	4.994	3.814	1.671	5.486	--	0,0	--	--	--	423,3	323,3
3 Foru Administrazioaren Kalitaterako Departamentua															
Depart. para la Calidad de la Administración Foral	3.921	2.061		5.982	4.796	4.276	407	4.682	--	0,0	152,6	122,3	119,4	80,2	71,5
4 Bide Azpiegituretako Departamentua															
Departamento para las Infraestructuras Viarias	4.895		1.198	6.093	3.964	3.914	8.474	12.388	0,0	24,5	124,5	81,0	253,1	65,1	64,2
5 Garapen Eramangarrirako Departamentua															
Departamento para el Desarrollo Sostenible	8.725	391	13.309	22.425	10.769	8.604	2.714	11.318	4,5	152,5	257,0	123,4	129,7	48,0	38,4
6 Lurralde Antolaketa eta Sustapenerako Departam.															
Depart. para la Ordenación y Promoción Territorial	8.902		820	9.722	3.770	3.770	67	3.837	0,0	9,2	109,2	42,3	43,1	38,8	38,8
7 Fiskalitaterako eta Finantzarako Departamentua															
Departamento para la Fiscalidad y las Finanzas	2.978.253	102.409	362.514	3.443.176	3.099.417	3.099.298	2.346	3.101.644	3,4	12,2	115,6	104,1	104,1	90,0	90,0
8 Giza Esk. etarako, Enplegurako eta Giz.ratzeko Dep.															
Dep. para los Dchos Humanos, Empleo y la Ins. Social	15.838	3.631		19.469	20.763	20.106	628	20.733	22,9	0,0	122,9	131,1	130,9	106,6	103,3
9 Gizarte Politikarako Departamentua															
Departamento para la Política Social	2.081	810	129	3.020	5.433	4.510	1.991	6.501	38,9	6,2	145,1	261,1	312,4	179,9	149,3
10 Landa Ingurunearen Garapenerako Departamentua															
Departamento para el Desarrollo del Medio Rural	906	2.059		2.966	4.223	4.214		4.214	227,2	0,0	327,2	466,0	465,0	142,4	142,1
11 Gizarte eta Erakunde Harremanetarako Departamentua															
Dep. para las Relaciones Sociales e Institucionales		112		112	124	76	138	214	--	--	--	--	--	111,2	68,0
14 Batzar Nagusiak															
Juntas Generales				0				0	--	--	--	--	--	--	--
95 Beste Zenbait Departamentu															
Diversos Departamentos				0				0	--	--	--	--	--	--	--
GUZTIRA															
TOTAL	3.024.477	112.718	377.970	3.515.166	3.159.813	3.153.991	18.635	3.172.626	3,7	12,5	116,2	104,5	104,9	89,9	89,7

Zenbatekoa mila eurokotan / Importe en miles de euros

E.8.13. TAULA DEPARTAMENTUEN GASTUAK
CUADRO E.8.13. GASTOS POR DEPARTAMENTOS

DEPARTAMENTUAK DEPARTAMENTOS	HASIERAKO AURREKONTUA PRESUPUESTO INICIAL	ALDAKETA GARBIAK MODIFICACIONES NETAS	TXERTAKETAK INCORPORACIONES	BEHIN BETIKO AURREKONTUA PRESUPUESTO DEFINITIVO	ONARTUTAKO BETEBEHARRAK OBLIGACIONES RECONOCIDAS	ORDAINKETAK PAGOS			KOEFIZIENTEAK COEFICIENTES						
	1	2	3	4=1+2+3	5	Ekitaldi ktea.	Ekit. itxiak	Guztira	Hasierako aurrekontuaren gaineko %					B.b.aurr. buruz	
						Ejerc. corriente	Ejerc. cerrados	Total	% s/ presupuesto inicial					s/P.D.	
						6	7	8=6+7	2/1	3/1	4/1	5/1	8/1	5/4	6/4
1 Diputatu Nagusia															
Diputado General	25.661	82	29.977	55.720	34.823	32.389	3.052	35.441	0,3	116,8	217,1	135,7	138,1	62,5	58,1
2 Berrikuntzarako eta Jakintzarako Departamentua															
Dep. para la Innovación y la Sdad del Conocimiento	25.293	-1.838	15.651	39.106	22.033	16.281	3.827	20.108	--	61,9	--	--	--	56,3	41,6
3 Foru Administrazioaren Kalitaterako Departamentua															
Depart. para la Calidad de la Administración Foral	29.686	4.631	4.475	38.793	32.356	29.580	1.604	31.184	--	15,1	130,7	109,0	105,0	83,4	76,3
4 Bide Azpiegituretako Departamentua															
Departamento para las Infraestructuras Viarias	149.869	1.119	98.590	249.578	186.375	150.086	37.076	187.162	0,7	65,8	166,5	124,4	124,9	74,7	60,1
5 Garapen Eramangarrirako Departamentua															
Departamento para el Desarrollo Sostenible	30.395	523	38.601	69.519	33.961	27.114	4.573	31.687	1,7	127,0	228,7	111,7	104,2	48,9	39,0
6 Lurralde Antolaketa eta Sustapenerako Departam.															
Depart. para la Ordenación y Promoción Territorial	26.005	12.892	29.599	68.495	32.031	27.942	4.628	32.570	49,6	113,8	263,4	123,2	125,2	46,8	40,8
7 Fiskalitaterako eta Finantzatarako Departamentua															
Departamento para la Fiscalidad y las Finanzas	2.531.758	90.242	132.526	2.754.526	2.609.395	2.595.326	3.272	2.598.598	3,6	5,2	108,8	103,1	102,6	94,7	94,2
8 Giza Esk. etarako, Enplegurako eta Giz.ratzeko Dep.															
Dep. para los Dchos Humanos, Empleo y la Ins. Social	53.231	4.625	2.540	60.396	54.526	48.456	4.163	52.618	8,7	4,8	113,5	102,4	98,8	90,3	80,2
9 Gizarte Politikarako Departamentua															
Departamento para la Política Social	84.002	15.680	17.069	116.751	106.322	100.232	7.436	107.667	18,7	20,3	139,0	126,6	128,2	91,1	85,9
10 Landa Ingurunearen Garapenerako Departamentua															
Departamento para el Desarrollo del Medio Rural	28.869	5.474	5.221	39.564	37.365	32.562	4.969	37.530	19,0	18,1	137,0	129,4	130,0	94,4	82,3
11 Gizarte eta Erakunde Harremanetarako Departamentua															
Dep. para las Relaciones Sociales e Institucionales	11.356	3.217	3.722	18.296	14.022	12.410	1.160	13.570	--	--	--	--	--	76,6	67,8
14 Batzar Nagusiak															
Juntas Generales	4.099	324		4.423	4.423	4.423		4.423	--	--	--	--	--	--	--
95 Beste Zenbait Departamentu															
Diversos Departamentos	1.774	-1.774		0				0	--	--	--	--	--	--	--
GUZTIRA															
TOTAL	3.001.998	135.198	377.970	3.515.166	3.167.631	3.076.801	75.758	3.152.559	4,5	12,6	117,1	105,5	105,0	90,1	87,5

Zenbatekoa mila eurokotan / Importe en miles de euros

E.8.14. TAULA GASTU PROGRAMAK
CUADRO E.8.14. PROGRAMAS DE GASTO

PROGRAMAK / PROGRAMAS	HASIERAKO AURREKONTUA PRESUPUESTO INICIAL	ALDAKETA GARBIAK MODIFICACIONES NETAS	TXERTAKETAK INCORPORACIONES	BEHIN BETIKO AURREKONTUA PRESUPUESTO DEFINITIVO	ONARTUTAKO BETEBEHARRAK OBLIGACIONES RECONOCIDAS	ORDAINKETAK PAGOS		
	1	2	3	4=1+2+3	5	Ekitaldi ktea. Ejerc. corriente	Ekit. itxiak Ejerc. cerrados	Guztira Total
						6	7	8=6+7
01 01 Diputatu Nagusiaren Departamentuko Zerbitzu Orokorrak								
Servicios Generales del Diputado General	3.648	-1.475	90	2.263	2.109	2.013	53	2.066
01 10 Diputatuen Kontseiluaren Lehendakaritza								
Presidencia del Consejo de Diputados	5.516	456	17.241	23.213	14.358	13.660	1.309	14.968
01 20 Komunikazioa eta Prospekzioa								
Comunicación y Prospección		300		300	263			0
01 30 Arteleku								
Arteleku	1.470	39	115	1.624	1.498	1.418	54	1.473
01 31 Liburutegia, Hedapen eta Sustapen Kulturala								
Biblioteca, Promoción y Difusión Cultural	7.388	269	2.129	9.786	8.190	7.933	694	8.627
01 32 Ondare Historiko-Artistikoa								
Patrimonio Histórico-Artístico	4.588	1.257	4.348	10.194	6.033	5.062	647	5.709
01 33 Agiritegiak eta Museoak								
Archivos y Museos	3.052	-765	6.054	8.340	2.372	2.302	296	2.598
DIPUTATU NAGUSIA								
DIPUTADO GENERAL	25.661	82	29.977	55.720	34.823	32.389	3.052	35.441
02 01 Berrikuntzako eta Jakintzaren Gizarteko Zerbitzu Orokorrak								
Servicios Generales de Innovación y Sdad del Conocimiento	1.610	6	103	1.719	1.620	1.584	117	1.701
02 10 Berrikuntza								
Innovación	6.062	-144	5.157	11.076	6.449	3.847	2.107	5.954
02 11 Jakintzaren Garapena								
Desarrollo del Conocimiento	5.565	2.458	2.943	10.965	4.673	4.203	577	4.780
02 20 e-Gipuzkoa 2005 eta Informazioaren Gizartea								
e-Gipuzkoa 2005 y Sociedad de la Información	10.919	-4.224	7.015	13.711	8.305	5.787	935	6.722
02 21 Turismoaren Sustapena								
Promoción Turística	1.137	65	434	1.635	985	860	91	952
BERRIK.RAKO ETA JAKINTZAREN GIZARTERAKO DEP.								
DEP. PARA LA INNOVACIÓN Y LA SDAD DEL CONOCIMIENTO	25.293	-1.838	15.651	39.106	22.033	16.281	3.827	20.108
03 01 Foru Administrazioaren Kalitaterako Zerbitzu Orokorrak								
Servicios Generales de Calidad en la Administración Foral	1.939	25	420	2.384	1.748	1.715	33	1.748
03 10 Lege Aholkularitza eta Defentsa								
Asesoría y Defensa Jurídica	825	1.284		2.109	1.955	1.939	9	1.948
03 20 Funtzio Publikoa								
Función Pública	7.438	-291	328	7.475	6.575	6.265	248	6.513
03 21 Diputazioko Zerbitzu Orokorrak								
Servicios Generales de la Diputación	4.814	994	369	6.177	5.467	4.566	291	4.856
03 22 Argitalpenak								
Publicaciones	1.683	7	174	1.865	1.605	1.496	67	1.563
03 30 Udal Administrazioa eta Modernizazioa								
Administración Local y Modernización	416	-11	23	428	427	403	60	463
03 31 Suaren aurkako Babesa eta Sorospena								
Protección contra el fuego y Salvamento	12.405	557	2.960	15.921	12.631	11.396	746	12.143
03 40 Osasun Laguntza								
Asistencia Sanitaria	166	2.067	200	2.433	1.947	1.801	149	1.950
FORU ADMINISTRAZIOAREN KALITATERAKO DEPART.								
DEP. PARA LA CALIDAD EN LA ADMINISTRACIÓN FORAL	29.686	4.631	4.475	38.793	32.356	29.580	1.604	31.184

Zenbatekoa mila eurokotan / Importe en miles de euros

PROGRAMAK / PROGRAMAS	HASIERAKO	ALDAKETA	TXERTAKETAK	BEHIN BETIKO	ONARTUTAKO	ORDAINKETAK		
	AURREKONTUA	GARBIAK	INCORPORACIONES	AURREKONTUA	BETEBOHARRAK	Ekitaldi ktea.	Ekit. itxiak	Guztira
	PRESUPUESTO	MODIFICACIONES		PRESUPUESTO	OBLIGACIONES	Ejerc. corriente	Ejerc. cerrados	Total
	INICIAL	NETAS		DEFINITIVO	RECONOCIDAS	6	7	8=6+7
	1	2	3	4=1+2+3	5			
04 01 Bide Azpiegituretako Zerbitzu Orokorrak								
Servicios Generales de Infraestructuras Viarias	3.217	101	585	3.903	3.821	3.629	130	3.759
04 10 Errepideak Artatzea								
Conservación de las Carreteras	30.273	3.984	4.653	38.910	35.105	29.652	5.375	35.027
04 11 Errepideen Eraikuntza eta Hobekuntza								
Construcción y Mejora de las Carreteras	116.380	-2.966	93.351	206.764	147.449	116.805	31.571	148.376
BIDE AZPIEGITURETAKO DEPARTAMENTUA								
DEPARTAMENTO PARA LAS INFRAESTRUCTURAS VIARIAS	149.869	1.119	98.590	249.578	186.375	150.086	37.076	187.162
05 01 Garapen Eramangarriko Zerbitzu Orokorrak								
Servicios Generales de Desarrollo Sostenible	879	68	35	983	966	901	4	905
05 10 Azpiegitura Hidraulikoa								
Infraestructura Hidráulica	25.374	721	34.657	60.752	27.812	21.588	3.814	25.402
05 11 Ur Baliabideak eta Uraren Kalitatea								
Recursos y calidad del Agua	1.273	85	537	1.895	1.569	1.396	202	1.598
05 20 Ingurugiroaren Kalitatea eta Garapen Eramangarria								
Calidad Ambiental y Desarrollo Sostenible	2.869	-351	3.372	5.889	3.614	3.230	552	3.782
GARAPEN ERAMANGARRIRAKO DEPARTAMENTUA								
DEPARTAMENTO PARA EL DESARROLLO SOSTENIBLE	30.395	523	38.601	69.519	33.961	27.114	4.573	31.687
06 01 Lurralde Antolaketa eta Sustapeneko Zerbitzu Orokorrak								
Servicios Generales de Ordenación y Promoción Territorial	385	405	49	838	212	123	42	166
06 02 Pasaialdea								
Pasaialdea	150	451	14.563	15.164	3.862	3.861	90	3.951
06 10 Garraioaren Antolamendua								
Ordenación del Transporte	13.092	-2.052	6.205	17.244	11.952	10.658	1.218	11.876
06 11 Plangintza eta Lurzoruaren Kudeaketa								
Planificación y Gestión del Suelo	904	-10	88	983	891	883	12	895
06 12 Ondarearen Kudeaketa								
Gestión del Patrimonio	1.710	13.868	402	15.980	4.395	4.388	2.339	6.728
06 21 Nontzeko Baliabideak								
Recursos de Localización	836	167	119	1.122	920	897	66	963
06 22 Hirigintza eta Lurralde Antolaketa								
Urbanismo y Ordenación Territorial	5.505	79	6.579	12.164	6.453	4.567	176	4.743
06 23 Arkitektura								
Arquitectura	3.422	-15	1.593	4.999	3.344	2.565	683	3.248
LURRALDE ANTOLAKETA ETA SUSTAPENERAKO DEP.								
DEP. PARA LA ORDENACIÓN Y PROMOCIÓN TERRITORIAL	26.005	12.892	29.599	68.495	32.031	27.942	4.628	32.570
07 01 Fiskaliterako eta Finantzarako Zerbitzu Orokorrak								
Servicios Generales de Fiscalidad y Finanzas	10.308	214	2.695	13.217	9.621	9.155	647	9.803
07 02 Foru Auzitegi Ekonomiko Administratiboa								
Tribunal Económico Administrativo Foral	821	-97		725	722	722		722
07 10 Zerga Administrazioa								
Administración Tributaria	16.423	-28	491	16.886	16.443	16.262	231	16.493
07 11 Iruzuraren aurkako Plan Berezia								
Plan Especial de Lucha contra el Fraude	1.774	-424	1.493	2.844	1.649	1.439	299	1.738
07 20 Aurrekontuak eta Finantzak								
Presupuestos y Finanzas	2.466	7	218	2.690	2.615	2.569	33	2.601

Zenbatekoa mila eurokotan / Importe en miles de euros

E.8.14. TAULA GASTU PROGRAMAK (Jarraipena)

CUADRO E.8.14. PROGRAMAS DE GASTO (Continuación)

PROGRAMAK / PROGRAMAS	HASIERAKO AURREKONTUA PRESUPUESTO INICIAL	ALDAKETA GARBIAK MODIFICACIONES NETAS	TXERTAKETAK INCORPORACIONES	BEHIN BETIKO AURREKONTUA PRESUPUESTO DEFINITIVO	ONARTUTAKO BETEBEHARRAK OBLIGACIONES RECONOCIDAS	ORDAINKETAK PAGOS		
	1	2	3	4=1+2+3	5	Ekitaldi ktea. Ejerc. corriente	Ekit. itxiak Ejerc. cerrados	Guztira Total
						6	7	8=6+7
07 21 Zor Publikoa								
Deuda Pública	34.435	-3.514	127.557	158.479	18.716	17.377	1.395	18.773
07 30 Zerga eta Finantza Politika								
Política Fiscal y Financiera	1.516	-34	72	1.555	1.498	1.434	24	1.458
07 31 Erakundeekiko Konpromisuak								
Compromisos Institucionales	2.464.014	94.117		2.558.131	2.558.131	2.546.369	642	2.547.011
FISKALITATERAKO ETA FINANTZETARAKO DEPARTAM. DEPARTAMENTO PARA LA FISCALIDAD Y LAS FINANZAS	2.531.758	90.242	132.526	2.754.526	2.609.395	2.595.326	3.272	2.598.598
08 01 Giza Eskubideetako, Enplegu eta Gizar. Zerb. Orokorrak								
Serv. Grals. de Dchos Humanos, Empleo e Inserción Social		112		112	84	50		50
08 10 Gazteria								
Juventud	5.614	1.325	798	7.737	6.182	5.364	990	6.354
08 20 Gizarteratzea eta Enplegua								
Inserción Social y Empleo	15.464	-526	1.741	16.679	13.735	8.518	3.173	11.690
08 21 Aldikako Prestazioak								
Prestaciones Económicas Periódicas	32.153	3.715		35.868	34.525	34.524		34.524
GIZA ESKUBIDEAK, ENPLEGU ETA GIZ.RATZEKO DEP. DEP. PARA LOS DCHOS HUMANOS, EMPLEO E INSERC. SOCIAL	53.231	4.625	2.540	60.396	54.526	48.456	4.163	52.618
09 01 Gizarte Politikako Zerbitzu Orokorrak								
Servicios Generales de Política Social	2.570	377	66	3.013	2.917	2.839	54	2.893
09 10 Ezinduei Arreta Ematea								
Atención a Personas con Discapacidad	18.745	1.402	349	20.495	20.041	19.859	193	20.052
09 11 Babesik Gabeko Adingabeen Laguntza								
Atención a Menores en Desprotección	6.790	2.577	539	9.906	9.438	9.075	1.303	10.379
09 12 Adineko Pertsonen Arreta Ematea								
Atención a Personas Mayores	44.485	8.618	4.980	58.083	55.434	52.064	3.018	55.082
09 20 Inbertsioen eta Gizarte Lankidetzaren Plana								
Plan de Inversiones y Cooperación Social	9.891	366	10.284	20.541	14.045	12.016	2.457	14.474
09 21 Komunitateko Gizarte Zerbitzuak								
Servicios Sociales Comunitarios	1.521	2.341	851	4.713	4.448	4.378	410	4.788
GIZARTE POLITIKARAKO DEPARTAMENTUA DEPARTAMENTO DE LA POLÍTICA SOCIAL	84.002	15.680	17.069	116.751	106.322	100.232	7.436	107.667
10 01 Landa Ingurunearen Garapenerako Zerbitzu Orokorrak								
Servicios Generales de Desarrollo del Medio Rural	1.168	102	25	1.295	1.249	1.108	312	1.420
10 10 Landa Garapena eta Nekazal Egiturak								
Desarrollo Rural y Estructuras Agrarias	9.085	2.292	1.818	13.195	12.453	10.297	2.258	12.555
10 11 Landaretzaren Sustapena eta esperimentazioa. Fraisoro								
Promoción y Experimentación vegetal. Fraisoro	1.733	229	157	2.119	2.041	1.777	66	1.843
10 12 Abereen Ekoizpena eta Osasuna Sustatzea								
Fomento Producción y Sanidad Animal	3.810	-29	279	4.060	3.860	3.686	351	4.038
10 13 Behi Eroen Gaitza								
Mal de las Vacas Locas	962	59	18	1.039	965	829	242	1.072
10 20 Baso Sustapena, Suteen Preben. eta Arizmendiko minteg.								
Desarrollo Forestal, Prevención Incendios y Vivero Arizmendi	9.128	880	2.397	12.406	11.683	10.070	1.360	11.430
10 21 Parke Naturalak eta Baso Fauna								
Parques Naturales y Fauna Silvestre	2.984	1.941	526	5.450	5.113	4.794	379	5.173
LANDA INGURUNEAREN GARAPENERAKO DEPARTAM. DEPARTAMENTO PARA EL DESARROLLO DEL MEDIO RURAL	28.869	5.474	5.221	39.564	37.365	32.562	4.969	37.530

Zenbatekoa mila eurokotan / Importe en miles de euros

PROGRAMAK / PROGRAMAS	HASIERAKO	ALDAKETA	TXERTAKETAK	BEHIN BETIKO	ONARTUTAKO	ORDAINKETAK		
	AURREKONTUA	GARBIAK	INCORPORACIONES	AURREKONTUA	BETEBEHARRAK	PAGOS		
	PRESUPUESTO INICIAL	MODIFICACIONES NETAS	3	PRESUPUESTO DEFINITIVO	OBLIGACIONES RECONOCIDAS	Ekitaldi ktea. Ejerc. corriente	Ekit. itxiak Ejerc. cerrados	Guztira Total
1	2		4=1+2+3	5	6	7	8=6+7	
11 01 Gizarte eta Erakunde Harremanetako Zerbitzu Orokorrak								
Servicios Generales de Relaciones Sociales e Institucionales		60		60	53	49		49
11 10 Kirolaren Sustapena								
Fomento del Deporte	7.229	2.969	2.805	13.004	9.795	8.398	808	9.206
11 20 Euskararen Normalkuntza								
Normalización del Euskera	3.947	128	917	4.992	3.962	3.782	262	4.045
11 30 Kanpo Harremanak								
Relaciones Externas	180	60		240	212	180	90	270
GIZARTE ETA ERAKUNDE HARREMANETARAKO DEP.								
DEP PARA LAS RELACIONES SOCIALES E INSTITUCIONALES	11.356	3.217	3.722	18.296	14.022	12.410	1.160	13.570
14 01 Batzar Nagusiak								
Juntas Generales	4.099	324		4.423	4.423	4.423		4.423
BATZAR NAGUSIAK								
JUNTAS GENERALES	4.099	324	0	4.423	4.423	4.423	0	4.423
95 01 Zenbait Departamentutako Gastuak								
Gastos Diversos Departamentos	1.774	-1.774		0				0
ZENBAIT DEPARTAMENTUTAKO GASTUAK								
GASTOS DIVERSOS DEPARTAMENTOS	1.774	-1.774	0	0	0	0	0	0
GUZTIRA								
TOTAL	3.001.998	135.198	377.970	3.515.166	3.167.631	3.076.801	75.758	3.152.559

Zenbatekoa mila eurokotan / Importe en miles de euros

E.8.15. TAULA ESTATUARI ORDAINDU BEHARREKO KUPOA ZEHAZTEA
CUADRO E.8.15. DETERMINACIÓN DEL CUPO AL ESTADO

KONTZEPTUA	CONCEPTO	AURREKONTUA PRESUPUESTO	LIKIDAZIOA LIQUIDACIÓN
2002ko KUPO-LIKIDAZIOA	LIQUIDACIÓN DEL CUPO DE 2002		
1 Oinarri urtearen behin-behineko kupoa	Cupo provisional año base	1.090.664	1.090.664
2 Konpentsazioak 6.2 art.	Compensaciones art. 6.2	53.042	53.042
3 Eguneratze oinarria (1-2)	Base de actualización (1-2)	1.037.622	1.037.622
4 Eguneratze indizea	Indice de actualización	1,014157	1,0256441
5 Ordaindu beharreko kupoa (3 x 4)	Cupo a pagar (3 x 4)	1.052.312	1.064.231
6 2002ko behin-behineko kupoa	Cupo provisional 2002	1.037.622	1.037.622
7 2002ko konpentsazio finantzarioak	Compensaciones financieras 2002	56.626	56.626
8 2002an ordaindutako kupoa (6-7)	Cupo pagado en 2002 (6-7)	980.996	980.996
9 Konpentsazio finantzarioen likidazioa	Liquidación compensaciones financieras	52.366	53.878
10 INSALUD likidazioa	Liquidación INSALUD		32.223
11 2002ko Kupoaren likidazioa (5-8-9-10)	Liquidación del Cupo de 2002 (5-8-9-10)	18.950	-2.866
12 Gipuzkoako F.A.aren 2001eko likidazioa ("11" x %32,98)	Liquidación en 2001 de la D. Foral Gipuzkoa ("11"x 32,98%)	6.250	-945
2003ko BEHIN-BEHINEKO KUPOA	CUPO PROVISIONAL DE 2003		
13 Oinarri urtearen behin-behineko kupoa	Cupo provisional año base	1.090.664	1.090.664
14 Konpentsazioak 6.2 art.	Compensaciones art.6.2	53.042	53.042
15 Eguneratze oinarria (13-14)	Base de actualización (13-14)	1.037.622	1.037.622
16 Eguneratze indizea	Indice de actualización	1,033567	1,0541899
17 2003ko behin-behineko kupoa (15 x 16)	Cupo provisional 2003 (15 x 16)	1.072.452	1.093.851
18 Konpentsazio finantzarioak	Compensaciones financieras	58.277	58.564
19 2003an ordaindutako kupoa (17-18)	Cupo pagado en 2003 (17-18)	1.014.175	1.035.287
20 Gipuzkoako F.A.ak 2003an ordaindutako kupoa ("19" x %32,98)	Cupo pagado en 2003 por la D. Foral Gipuzkoa ("20" x 32,98%)	334.475	341.437
ESTATUARENTZAKO KUPOA	CUPO AL ESTADO		
21 Estatuarentzako kupoa (11+19)	Cupo al Estado (11+19)	1.033.125	1.032.421
22 Gipuzkoako F.A.aren kupoa (12+20)	Cupo de la D.F. Gipuzkoa (12+20)	340.725	340.492

Zenbatekoa mila eurokotan / Importe en miles de euros

E.8.16. TAULA GIPUZKOAKO FORU ALDUNDIAREN KUPO LIKIDOA, ORDAINKETA EPEEN ARABERA
CUADRO E.8.16. CUPO LÍQUIDO DE LA DIPUTACIÓN FORAL DE GIPUZKOA POR PLAZOS DE PAGOS

KONTZEPTUA	CONCEPTO	MAIATZA MAYO	IRAILA SEPTIEMBRE	ABENDUA DICIEMBRE	GUZTIRA TOTAL
1 Behin-behineko kupo lik. epeka	Cupo líquido provisional plazos	126.398	126.398	126.398	379.193
2 Kompentsazioak. 6.2 art.	Compensaciones. Art. 6.2	6.147	6.147	6.147	18.441
3 2003ko behin-behineko kompents. finantz.	Compensac. financieras provis.2003	6.438	6.438	6.438	19.314
4 2003an ordaind. kupo likidua (1-2-3)	Cupo líquido pagado 2003 (1-2-3)	113.812	113.812	113.812	341.437
5 2002ko kupoaren likidazioa	Liquidación cupo 2002	-1.851			-1.851
6 2002ko kompentsazio finantzarioen likidazioa	Liquidación compensac. fras 2002	906			906
7 Aurrek. ekitaldiko kupoaren erregul. (5+6)	Regul. cupo ejerc. anterior (5+6)	-945,142160	0	0	-945
8 2003 kupo likidua (4+7)	Cupo líquido 2003 (4+7)	112.867	113.812	113.812	340.492

Zenbatekoa mila eurokotan / Importes en miles de euros

E.8.17. TAULA FORU ALDUNDIEK EUSKO JAURLARITZARI EGIN BEHARREKO EKARPENAK ZEHAZTEA
CUADRO E.8.17. DETERMINACIÓN DE LAS APORTACIONES DE LAS DIPUTACIONES FORALES AL GOBIERNO VASCO

KONTZEPTUA	CONCEPTO	AURREKONTUA PRESUPUESTO	LIKIDAZIOA LIQUIDACIÓN
Zerga itunduak	Tributos concertados	8.952.359	9.208.258
Interesak	Intereses	1.019	583
Baliabideak, guztira	Total recursos	8.953.378	9.208.841
2003ko kupo likidua	Cupo líquido 2003	1.014.175	1.035.287
2002ko kupoaren likidazioa	Liquidación Cupo 2002	18.950	-2.866
Kenkariak, guztira	Total deducciones	1.033.125	1.032.421
Banatu beharreko baliabideak	Recursos a distribuir	7.920.253	8.176.420
HIRU FORU ALDUNDIEN EKARPEN	TOTAL APORTACIONES GENERALES		
OROKORRAK GUZTIRA	DE LAS TRES DIPUTACIONES FORALES		
(Banatu beh. baliabideen %70,44)	(70,44% s/Recursos a distribuir)	5.579.026	5.759.470
E.J.ren eskumen berrien finantzaketa	Financiación nuevas competencias G.V.	4.874	5.048
Elkartasun fondoa	Fondo de Solidaridad	3.102	11.455
EKARPENAK, GUZTIRA	TOTAL APORTACIONES	5.587.002	5.775.973

Zenbatekoa mila eurokotan / Importe en miles de euros

E.8.18. TAULA GIPUZKOAKO FORU ALDUNDIAK EUSKO JAURLARITZARI EGIN BEHARREKO EKARPENAK ZEHAZTEA

CUADRO E.8.18. DETERMINACIÓN DE LAS APORTACIONES DE LA DIPUTACIÓN FORAL DE GIPUZKOA AL GOBIERNO VASCO

KONTZEPTUA	CONCEPTO	AURREKONTUA PRESUPUESTO	LIKIDAZIOA LIQUIDACIÓN
Ekarpn orokorrak	Aportaciones generales	1.839.963	1.899.473
Eskumen berrien finantzaketa	Financiación nuevas competencias	1.607	1.665
Elkartasun fondoa	Fondo de Solidaridad	1.023	3.778
EKARPENAK GUZTIRA	TOTAL APORTACIONES	1.842.593	1.904.916

Zenbatekoa mila eurokotan / Importe en miles de euros

OHARRA: Gipuzkoako Foru Aldundiaren ekarpna izango da aurreko taulan kalkulatutako hiru Foru Aldundien Ekarpn Orokorrn %32,98.

NOTA: Las aportaciones de la Diputación Foral de Gipuzkoa corresponden al 32,98% de las Aportaciones Generales de las tres Diputaciones Forales calculadas en el cuadro anterior.

E.8.19. TAULA FORU ALDUNDIAK EUSKO JAURLARITZARI EGINDAKO EKARPENAK

CUADRO E.8.19. APORTACIONES REALIZADAS POR LA DIPUTACIÓN FORAL AL GOBIERNO VASCO

KONTZEPTUA	CONCEPTO	1. ORD. / 1.º PAGO 5-02-02	2. ORD. / 2.º PAGO 27-04-02	3. ORD. / 3.º PAGO 27-06-02	4. ORD. / 4.º PAGO 15-08-02	5. ORD. / 5.º PAGO 15-10-02	AURREL. / PRELIQ. 15-11-02	LIKIDAZ. / LIQUID. 5-02-02	GUZTIRA TOTAL
Ekarpn orokorra	Aportación general	306.928	306.928	306.971	306.971	306.971	348.382	16.323	1.899.473
Ekarpn espezifikokoak:	Aportaciones específicas:								
Elkartasun fondoa (gastuak)	Fondo Solidaridad (gastos)			682				3.096	3.778
Elkartasun fondoa (sarrerak)	Fondo Solidaridad (ingresos)			-3.069				3.069	0
Eskumen berrien finantzaketa	Financiación nuevas competencias							1.665	1.665
GUZTIRA	TOTAL	306.928	306.928	304.583	306.971	306.971	348.382	24.153	1.904.916

Zenbatekoa mila eurokotan / Importe en miles de euros

E.8.20. TAULA UDAL FINANTZAKETARAKO FORU FONDOA. UDALEK ITUNDUTAKO ZERGETAN DUTEN PARTAIDETZA KALKULATZEA

CUADRO E.8.20. FONDO FORAL DE FINANCIACIÓN MUNICIPAL. CÁLCULO DE LA PARTICIPACIÓN DE LOS AYUNTAMIENTOS EN TRIBUTOS CONCERTADOS

KONTZEPTUA	CONCEPTO	AURREKONTUA PRESUPUESTO	LIKIDAZIOA LIQUIDACIÓN
1 Itundutako zergak	Tributos Concertados	2.919.075	3.057.039
2 Interesak	Intereses	336	192
3 Banatu beharreko baliabideak (1+2)	Recursos a distribuir (1+2)	2.919.411	3.057.231
4 Estaturentzako Kupoa	Cupo al Estado	340.725	340.492
5 Eusko Jaurlaritzarentzako Ekarpen Orokorra	Aportación general al Gobierno Vasco	1.839.963	1.899.473
6 Elkartasun fondoak	Fondo de solidaridad	-3.581	3.778
7 DFi kenketak	Deducciones DFi	228.826	253.241
8 Kenkariak guztira (4+5+6+7)	Total deducciones (4+5+6+7)	2.405.933	2.496.984
9 Lurraldearen baliabideak (3-8)	Recursos del Territorio (3-8)	513.479	560.247
10 UFFF (54,24% de 9)	Dotación al FFFM (54,24% de 9)	278.511	303.878
11 Ekarpen osagarria 3R planari	Aportación complementaria plan 3R		31
12 UFFF guztira (10+11)	Total FFFM (10+11)	278.511	303.909

Zenbatekoa mila eurokotan / Importe en miles de euros

E.8.21. TAULA

HIRUHILEKO KUOTAK ETA UDAL FINANTZAKETARAKO FORU FONDOAREN LIKIDAZIOA

CUADRO E.8.21.

CUOTAS TRIMESTRALES Y LIQUIDACIÓN DEL FONDO FORAL DE FINANCIACIÓN MUNICIPAL

UDALERRIA MUNICIPIO	OTSAILA FEBRERO	MAIATZA MAYO	ABUZTUA AGOSTO	AZAROA NOVIEMBRE	GUZTIRA TOTAL	LIKIDAZIOA LIQUIDACIÓN	DIFERENTZIA DIFERENCIA
ABALTZISKETA	44	44	44	53	185	192	7
ADUNA	51	51	51	60	212	221	9
AIA	164	164	164	195	687	715	28
AIZARNAZABAL	68	68	68	81	286	298	12
ALBIZTUR	45	45	45	54	189	196	8
ALEGIA	158	158	158	188	662	689	27
ALKIZA	43	43	43	52	182	189	7
ALTZAGA	32	32	32	38	134	140	5
ALTZO	51	51	51	61	214	223	9
AMEZKETA	107	107	107	127	448	466	18
ANDOAIN	1.397	1.397	1.397	1.666	5.856	6.091	236
ANOETA	170	170	170	203	713	742	29
ANTZUOLA	188	188	188	224	788	819	32
ARAMA	37	37	37	45	157	163	6
ARETXABALETA	611	611	611	728	2.560	2.663	103
ARRASATE	2.314	2.314	2.314	2.761	9.704	10.095	391
ASTEASU	121	121	121	144	508	528	20
ASTIGARRAGA	365	365	365	435	1.531	1.592	62
ATAUN	154	154	154	184	646	672	26
AZKOITIA	1.017	1.017	1.017	1.213	4.262	4.434	172
AZPEITIA	1.354	1.354	1.354	1.615	5.679	5.907	229
BALIARRAIN	31	31	31	37	130	135	5
BEASAIN	1.200	1.200	1.200	1.431	5.030	5.233	203
BEIZAMA	37	37	37	44	153	159	6
BELAUNTZA	48	48	48	57	200	208	8
BERASTEGI	106	106	106	126	445	463	18
BERGARA	1.493	1.493	1.493	1.781	6.261	6.513	252
BERROBI	71	71	71	85	297	309	12
BIDEGOIAN	57	57	57	68	238	248	10
DEBA	515	515	515	615	2.161	2.248	87
DONOSTIA	19.311	19.311	19.311	23.034	80.966	84.226	3.260
EIBAR	2.871	2.871	2.871	3.424	12.036	12.521	485
ELDUAIN	39	39	39	47	165	172	7
ELGETA	106	106	106	126	444	462	18
ELGOIBAR	1.064	1.064	1.064	1.269	4.460	4.640	180
ERRENTERIA	3.899	3.899	3.899	4.651	16.349	17.007	658
ERREZIL	73	73	73	87	307	320	12
ESKORIATZA	393	393	393	469	1.648	1.715	66
EZKIO-ITSASO	71	71	71	85	299	311	12
GABIRIA	56	56	56	67	236	246	10
GAINZA	35	35	35	41	145	151	6
GAZTELU	36	36	36	43	151	157	6
GETARIA	246	246	246	294	1.032	1.073	42
HERNANI	1.845	1.845	1.845	2.200	7.734	8.046	311
HERNIALDE	46	46	46	55	194	202	8
HONDARRIBIA	1.508	1.508	1.508	1.799	6.324	6.578	255
IBARRA	422	422	422	504	1.771	1.842	71
IDIAZABAL	200	200	200	239	839	872	34
IKAZTEGIETA	54	54	54	64	227	236	9
IRUN	5.669	5.669	5.669	6.762	23.768	24.725	957
IRURA	87	87	87	103	364	378	15
ITSASONDO	72	72	72	86	303	315	12
LARRAUL	36	36	36	43	150	156	6
LASARTE-ORIA	1.751	1.751	1.751	2.088	7.340	7.636	296
LAZKAO	482	482	482	574	2.019	2.100	81
LEABURU	54	54	54	64	225	234	9
LEGAZPI	879	879	879	1.049	3.688	3.836	148
LEGORRETA	135	135	135	161	568	590	23
LEINTZ-GATZAGA	43	43	43	52	181	189	7
LEZO	582	582	582	694	2.439	2.537	98
LIZARTZA	72	72	72	86	303	315	12
MENDARO	141	141	141	168	591	614	24
MUTILOA	37	37	37	44	156	162	6
MUTRIKU	481	481	481	574	2.017	2.098	81
OIARTZUN	914	914	914	1.090	3.831	3.986	154
OLABERRIA	102	102	102	122	428	445	17
ONATI	1.076	1.076	1.076	1.284	4.512	4.694	182
ORDIZIA	898	898	898	1.071	3.763	3.915	152
ORENDAIN	35	35	35	42	147	153	6
OREXA	29	29	29	35	123	128	5
ORIO	438	438	438	522	1.835	1.909	74
ORMAIZTEGI	116	116	116	138	486	505	20
PASAIA	1.655	1.655	1.655	1.974	6.937	7.217	279
SEGURA	123	123	123	146	515	535	21
SORALUCE	417	417	417	497	1.747	1.818	70
TOLOSA	1.797	1.797	1.797	2.143	7.533	7.836	303
URNIETA	555	555	555	662	2.326	2.420	94
URRETXU	648	648	648	773	2.719	2.828	109
USURBIL	527	527	527	629	2.210	2.299	89
VILLABONA	548	548	548	653	2.296	2.388	92
ZALDIBIA	148	148	148	177	622	647	25
ZARAUTZ	2.081	2.081	2.081	2.482	8.724	9.075	351
ZEGAMA	128	128	128	153	539	560	22
ZERAIN	43	43	43	51	178	186	7
ZESTOA	312	312	312	373	1.310	1.363	53
ZIZURKIL	285	285	285	340	1.196	1.245	48
ZUMAIA	835	835	835	997	3.503	3.644	141
ZUMARRAGA	1.019	1.019	1.019	1.216	4.274	4.446	172
UDAL. G./TOT. MUN.	69.574	69.574	69.574	82.986	291.708	303.453	11.745
EUDEL	105	105	105	125	438	456	18
GUZTIRA / TOTAL	69.678	69.678	69.678	83.111	292.146	303.909	11.762

Zenbatekoa mila eurokotan / Importe en miles de euros

E.8.22. TAULA ERAKUNDEEKIKO KONPROMISOEN PARTIDEN KONTABILITATE APLIKAZIOA
CUADRO E.8.22. APLICACIÓN CONTABLE DE LAS PARTIDAS DE LOS COMPROMISOS INSTITUCIONALES

KONPROMISOEN PARTIDEN KONTABILITATE APLIKAZIOA. 2003KO KONPROMISOAK 2003KO EKITALDIAN
APLICACION CONTABLE DE LAS PARTIDAS DE COMPROMISOS. COMPROMISOS 2003 EN EL EJERCICIO 2003

GASTUEN PARTIDAK	PARTIDAS DE GASTO	HASIERAKO AUR. PTO. INICIAL	ALDAKETAK MODIFICACIONES	TXERTAKETAK INCORPORACIONES	BEHIN BETIKO AUR. PTO. DEFINITIVO	ONART. BETEB. OBLIG. RECDAS.	ORDAINKETAK PAGOS
2003ko Estatuarentzako kupoa	Cupo al Estado 2003	334.475	6.963		341.437	341.437	341.437
Aurreko ekitaldiko Kupoaren likidazioa	Liquidación Cupo ejercicio anterior	6.250	-6.250		0		
KUPOA, GUZTIRA	TOTAL CUPO	340.725	713	0	341.437	341.437	341.437
Ekarpel orokorra	Aportaciones Generales	1.839.963	59.510		1.899.473	1.899.473	1.899.473
Elkartasun fondoa	Fondo de solidaridad	1.023	2.755		3.778	3.778	3.778
Eskumen berrien finantzaketa	Financiación nuevas competencias	1.607	57		1.665	1.665	1.665
EKARPENAK, GUZTIRA	TOTAL APORTACIONES	1.842.593	62.322	0	1.904.916	1.904.916	1.904.916
Finantzaketa amankomuna	Financiación común	278.296	25.126		303.422	303.422	291.708
EUDEL	EUDEL	418	38		456	456	438
Udalen ekarpen osagarria 3Rplanari	Aport. complementaria plan 3R Aytos		31		31	31	
EUDELen ekarpen osagarria 3Rplanari	Aport. complementaria plan 3R EUDEL		0		0	0	
UFFF, GUZTIRA	TOTAL FFFM	278.714	25.195	0	303.909	303.909	292.146
KONPROMISOAK, GUZTIRA	TOTAL COMPROMISOS	2.462.032	88.230	0	2.550.262	2.550.262	2.538.500

SARREREN PARTIDAK	PARTIDAS DE INGRESO	HASIERAKO AUR. PTO. INICIAL	ALDAKETAK MODIFICACIONES	TXERTAKETAK INCORPORACIONES	BEHIN BETIKO AUR. PTO. DEFINITIVO	ONART. ESKUB. DERECHOS REC.	ZERGAB. LIKIDOA RECAUD. LÍQUIDA
Aurreko ekitaldiko Kupoaren likidazioa	Liquidación Cupo ejercicio anterior				0	945	945
KUPOA, GUZTIRA	TOTAL CUPO	0	0	0	0	945	945
Elkartasun fondoa	Fondo de solidaridad	4.604			4.604		
EKARPENAK, GUZTIRA	TOTAL APORTACIONES	4.604	0	0	4.604	0	0
KONPROMISOAK, GUZTIRA	TOTAL COMPROMISOS	4.604	0	0	4.604	945	945

KONPROMISOEN PARTIDEN KONTABILITATE APLIKAZIOA. 2002KO KONPROMISOAK 2003KO EKITALDIAN
APLICACION CONTABLE DE LAS PARTIDAS DE COMPROMISOS. COMPROMISOS 2002 EN EL EJERCICIO 2003

GASTUEN PARTIDAK	PARTIDAS DE GASTO	HASIERAKO AUR. PTO. INICIAL	ALDAKETAK MODIFICACIONES	TXERTAKETAK INCORPORAC.	BEHIN BETIKO AUR. PTO. DEFINITIVO	ONART.BETEB. OBLIG. RECDAS.	ORDAINKETAK PAGOS
Udalen ekarpen osagarria 3Rplanari	Aport. complementaria plan 3R Aytos					153	153
EUDELen ekarpen osagarria 3Rplanari	Aport. complementaria plan 3R EUDEL					0	0
Udalen ekarpen osagarria FIEri	Aport. complementaria FIE Aytos					479	479
EUDELen ekarpen osagarria FIEri	Aport. complementaria FIE EUDEL					1	1
UFFF, GUZTIRA	TOTAL FFFM					632	632
KONPROMISOAK, GUZTIRA	TOTAL COMPROMISOS					632	632

Zenbatekoa mila eurokotan / Importe en miles de euros

KONPROMISOEN PARTIDEN KONTABILITATE APLIKAZIOA. 2002KO KONPROMISOAK 2003KO EKITALDIAN (Jarraipena)

APLICACION CONTABLE DE LAS PARTIDAS DE COMPROMISOS. COMPROMISOS 2002 EN EL EJERCICIO 2003 (Continuación)

SARREREN PARTIDAK	PARTIDAS DE INGRESO	HASIERAKO AUR. PTO. INICIAL	ALDAKETAK MODIFICACIONES	TXERTAKETAK INCORPORACIONES	BEHIN BETIKO AUR. PTO. DEFINITIVO	ONART. ESKUB. DERECHOS REC.	ZERGAB. LIKIDOA RECAUD. LÍQUIDA
Finantzaketa amankomuna	Financiación común					1.928	1.928
EUDEL	EUDEL					3	3
UFFF, GUZTIRA	TOTAL FFFM					1.931	1.931
KONPROMISOAK, GUZTIRA	TOTAL COMPROMISOS					1.931	1.931

Zenbatekoa mila eurokotan / Importes en miles de euros

E.8.23. TAULA ZERGA ITUNDUEN BILKETA LURRALDEEN ARABERA

CUADRO E.8.23. RECAUDACIÓN DE TRIBUTOS CONCERTADOS POR TERRITORIOS

LURRALDEAK TERRITORIOS	1999	2000	2001	2002	2003	EGITURA (%) / ESTRUCTURA (%)					BARIAZIOA (%) / VARIACIÓN (%)			
						1999	2000	2001	2002	2003	00/99	01/00	02/01	03/02
Araba	1.197.568	1.291.958	1.343.893	1.432.160	1.488.833	16,3	16,1	16,3	16,5	16,2	7,9	4,0	6,6	4,0
Bizkaia	3.729.924	4.152.581	4.226.916	4.379.394	4.662.386	50,8	51,6	51,2	50,5	50,6	11,3	1,8	3,6	6,5
Gipuzkoa	2.419.054	2.596.384	2.690.430	2.863.856	3.057.039	32,9	32,3	32,6	33,0	33,2	7,3	3,6	6,4	6,7
EAE / CAPV	7.346.547	8.040.922	8.261.240	8.675.411	9.208.258	100,0	100,0	100,0	100,0	100,0	9,5	2,7	5,0	6,1
BPGren %tan / En % del PIB:														
Araba	18,82	18,87	18,77	19,10	19,11									
Bizkaia	19,81	20,36	19,62	19,39	19,52									
Gipuzkoa	19,50	19,38	18,87	19,21	19,59									
EAE / CAPV	19,54	19,79	19,23	19,28	19,48									

Zenbatekoa mila eurokotan / Importe en miles de euros

E.8.24. TAULA ZERGA ITUNDUEN BILKETA OSOA ZERGA KONTZEPTUEN ARABERA

CUADRO E.8.24. RECAUDACIÓN TOTAL DE TRIBUTOS CONCERTADOS POR CONCEPTOS IMPOSITIVOS

EAE	CAPV	1999	2000	2001	2002	2003	EGITURA (%) / ESTRUCTURA (%)					BARIAZIOA (%) / VARIACIÓN (%)			
							1999	2000	2001	2002	2003	00/99	01/00	02/01	03/02
Zuzeneko zergak	Impuestos directos	3.445.453	3.688.737	3.912.115	4.094.230	4.218.306	46,9	45,9	47,4	47,2	45,8	7,1	6,1	4,7	3,0
Zeharkako zergak	Impuestos indirectos	3.814.300	4.263.979	4.255.214	4.476.780	4.878.536	51,9	53,0	51,5	51,6	53,0	11,8	-0,2	5,2	9,0
Tasak eta bestelako sarrerak	Tasas y otros ingresos	86.757	87.701	93.383	102.768	108.469	1,2	1,1	1,1	1,2	1,2	1,1	6,5	10,0	5,5
GUZTIRA	TOTAL	7.346.511	8.040.417	8.260.712	8.673.778	9.205.311	100,0	100,0	100,0	100,0	100,0	9,4	2,7	5,0	6,1
Gauzen bidezko bilketa	Recaudación en especie	36	505	528	1.633	2.946	0,0	0,0	0,0	0,0	0,0	1.300,0	4,6	209,2	80,4
HFEKri ATXIKITAKO ZERGA	TOTAL TRIB. CONCERTADOS														
ITUNDUAK, GUZTIRA	AFFECTOS AL C.V.F.P.	7.346.547	8.040.922	8.261.240	8.675.411	9.208.258	100,0	100,0	100,0	100,0	100,0	9,5	2,7	5,0	6,1
Pro memoria:	Pro memoria:														
Aldundiak kudea.ko zehar.zerg.	Imp. indirectos gestión propia	2.909.187	3.236.176	3.340.079	3.500.734	3.803.916	39,6	40,2	40,4	40,4	41,3	11,2	3,2	4,8	8,7
Doik.tza bidezko zehar.ko zerg.	Imp. indirectos via ajustes	905.113	1.027.803	915.135	976.046	1.074.620	12,3	12,8	11,1	11,3	11,7	13,6	-11,0	6,7	10,1

Zenbatekoa mila eurokotan / Importe en miles de euros

E.8.25. TAULA 1997-2003 EPEALDIKO KUPOA

CUADRO E.8.25. CUPO DEL PERIODO 1997-2003

KONTZEPTUA	CONCEPTO	1997	1998	1999	2000	2001	2002	2003
1. Oinarri urtearen behin-behineko kupoa	Cupo Provisional año base	686.936					1.090.664	
2. Ertzaintzarakoaren behin-behineko balorazioa	Valoración prov. Ertzaintza	344.256						
3. Kompentsazioak. 6.2 art.	Compensaciones. Art. 6.2						-53.042	
4. Behin-behineko eguneratze oinarria (4=1+2+3)	Base de actualización provisional (4=1+2+3)	1.031.192					1.037.622	
5. Eguneratze indizea. 10 art.	Índice actualización. Art.10	1,0303791					1,025644	
6. Eguneratze oinarria (6=5*4)	Base de actualización (6=5*4)	1.062.519					1.064.231	
7. INSALUD eta IMSERSOren finantzaketa	Financiación adicional INSALUD e IMSERSO	-25.255,7						
8. Eguneratze oinarria (8=6-7)	Base de actualización (8=6-7)	1.087.774	1.087.774	1.087.774	1.087.774	1.087.774	1.064.231	1.064.231
9. Eskumen berriak	Nuevas competencias	362	3.466	3.473	3.486	3.486		
10. Eguneratze oinarri berrikusia (10=8-9)	Base de actualización revisada (10=8-9)	1.087.412	1.084.308	1.084.301	1.084.288	1.084.288	1.064.231	1.064.231
11. Eguneratze indizea	Índice de actualización	1,0000000	1,0725537	1,1775642	1,2757278	1,3481749	1,0000000	1,0555442
12. Eguneratutako kupoa (12=10*11)	Cupo actualizado (12=10*11)	1.087.412	1.162.979	1.276.835	1.383.256	1.461.810	1.064.231	1.123.343
13. Ertzaintza	Ertzaintza	345.291	337.394	377.908	372.996	373.937		
14. INSALUD eta IMSERSOren finantzaketa gehigarria	Financ Adicional INSALUD e IMSERSO	-102	72.330	62.356	78.302	108.159	32.223	
15. Zerga berezien kompentsazio finantz.1. xed. geh.a	Compensación financiera II EE DA 1.ª	23.287	34.739	35.183	42.437	597	53.878	59.354
16. Behin betiko kupoa (16=12-13-14-15)	Cupo definitivo (16=12-13-14-15)	718.936	718.516	801.388	889.521	979.116	978.130	1.063.989

Zenbatekoa mila eurokotan / Importe en miles de euros

E.8.26. TAULA KUPOTIK DATOZEN KARGAK ETA EAERen BALIABIDEAK

CUADRO E.8.26. CARGAS DERIVADAS DEL CUPO Y LOS RECURSOS DE LA CAPV

KONTZEPTUA	CONCEPTO	1997	1998	1999	2000	2001	2002	2003
1. Kupoa	Cupo	718.936	718.516	801.388	889.521	979.116	978.130	1.063.989
2. Ertzaintza	Ertzaintza	345.291	337.394	377.908	372.996	373.937		
3. INSALUD eta IMSERSOren finantzaketa	Financiación INSALUD e IMSERSO	1.342.012	1.511.710	1.642.661	1.791.043	1.917.564	32.223	
4. KARGAK GUZTIRA (4=1+2+3)	TOTAL CARGAS (4=1+2+3)	2.406.239	2.567.620	2.821.957	3.053.559	3.225.109	1.010.353	1.063.989
5. Zerga itunduen bilketa, guztira	Recaudación total tributos concertados	5.912.786	6.770.000	7.346.547	8.040.922	8.261.240	8.675.411	9.208.258
6. Kargak guztira / Zerga itunduak (4/5 %-tan)	Total cargas / Trib. concert. (4/5 en %)	40,7	37,9	38,4	38,0	39,0	11,6	11,6
7. Kupoaren eguneratze indizea	Índice actualización Cupo	1,0000000	1,0725537	1,1775642	1,2757278	1,3481749	1,0000000	1,0555442
8. Kupoaren indizearen bilakaera %-tan	% Evolución índice Cupo constante	12,3	7,3	9,8	8,3	5,7	14,4	5,6
9. Bilketaren indizearen bilakaera %-tan	% Evolución índice Recaud. constante	5,7 (*)	14,5	8,5	9,5	2,7	5,0	6,1
10. Diferentzia % bilakaera (9-8)	Diferencia %evolución (9-8)	-6,6	7,2	-1,3	1,1	-2,9	-9,4	0,6

Zenbatekoa mila eurokotan / Importe en miles de euros

(*) Zerga berezien bilketa kontuan hartu gabe.

Sin tener en cuenta la recaudación de los impuestos especiales.

E.8.27. TAULA ORDAINDUTAKO KUPOAREN ETA BEHIN BETIKO KUPOAREN ARTEKO ALDEA
CUADRO E.8.27. DIFERENCIA ENTRE CUPO PAGADO Y CUPO DEFINITIVO

KONTZEPTUA	CONCEPTO	1997	1998	1999	2000	2001	2002	2003
1. Aurreko ekitaldiko kupoaren likidazioa	Liquidación cupo ejercicio anterior	27.517	61.292	27.114	121.975	65.475	-36.887	-2.866
2. Ekit.an ordaind.ko behin-behineko kupo	Cupo provisional pagado en el ejercicio	657.644	691.402	679.412	824.046	1.016.003	980.996	1.035.287
3. Ekitaldian ordaindua, guztira (3=1+2)	Total pagado en el ejercicio (3=1+2)	685.160	752.694	706.526	946.021	1.081.478	944.109	1.032.420
4. Ekitaldiko behin betiko kupo	Cupo definitivo del ejercicio	718.936	718.516	801.388	889.521	979.116	978.130	1.063.989
5. ALDEA (5=3-4)	DIFERENCIA (5=3-4)	-33.775	34.178	-94.862	56.500	102.362	-34.021	-31.568

Zenbatekoa mila eurokotan / Importe en miles de euros

E.8.28. TAULA EKARPENAK. BANATU BEHARREKO BALIABIDEAK
CUADRO E.8.28. APORTACIONES. RECURSOS A DISTRIBUIR

KONTZEPTUA	CONCEPTO	1997	1998	1999	2000	2001	2002	2003
1. Zerga itunduak	Tributos concertados	5.912.786	6.770.000	7.346.547	8.040.922	8.261.240	8.675.411	9.208.258
2. Interesak	Intereses	729	781	568	904	956	765	583
3. BEZak ordeztutako sarrerak	Ingresos sustitutivos IVA	-324.321	-367.743	-400.713	-432.552	-450.969		
4. BALIABIDEAK, GUZTIRA (4=1+2+3)	TOTAL RECURSOS (4=1+2+3)	5.589.194	6.403.038	6.946.401	7.609.274	7.811.227	8.676.176	9.208.841
Kupotik datozen kenkariak:		Deducciones ligadas al Cupo:						
5. Ekitaldiko kupo likidoa	Cupo líquido ejercicio	657.644	691.402	679.412	824.046	970.495	980.996	1.035.287
6. Aurreko ekitaldiko kupoaren likidazioa	Liquidación Cupo ejercicio anterior	27.517	61.292	27.114	121.975	65.474	-36.887	-2.866
7. Ertzaintza eta Miñoiak. Ekitaldia	Ertzaintza y Miñones ejercicio	344.256	348.063	378.395	371.531	373.937		
8. Ertzaintza. Aurreko ekitaldietako likidazioa	Liquidación Ertzaintza ejercicio anterior	-1.999	1.036	-10.669	-487	1.465		
9. INSALUD. Ekitaldiko finantzazioa	Financiación INSALUD ejercicio	1.231.565	1.377.523	1.519.633	1.598.403	1.718.311		
10. IMSERSO. Ekitaldiko finantzazioa	Financiación IMSERSO ejercicio	104.029	108.887	112.054	183.558	190.627		
11. INSALUD. Aurreko ekitaldietako likidazioa	Liquidación INSALUD ejers. anters.	-2.307	5.970	24.007	13.385	10.983	13.304	
12. IMSERSO. Aurreko ekitaldietako likidazioa	Liquidación IMSERSO ejers. anters.	-5.583	448	1.403	-2.290	-2.469	-4.678	
13. Guztira (13=5+6+7+8+9+10+11+12)	Total (13=5+6+7+8+9+10+11+12)	2.355.122	2.594.621	2.731.348	3.110.121	3.328.822	952.735	1.032.421
Gainerako kenkariak:		Resto deducciones:						
14. 22.3 art.ko politiken finantzazioa	Financiación Políticas art 22.3				4.379			
15. 3R planaren finantzazioa	Financiación 3R	1.445	-2.193	-1.033				
16. Inbertsio estrategikoen fondoa	Fondo Inversiones Estratégicas	38.405	38.405	38.405	12.020			
17. Eskumen berrien finantzazioa	Financ. nuevas competencias		11	21	41	44		
18. Eskumen berrien finant. 1997	Financ. nuevas competencias 1997	352	3.649	3.940	4.487	4.818		
19. Guztira (19=14+15+16+17+18)	Total (19=14+15+16+17+18)	40.201	39.872	41.332	20.927	4.862	0	0
20. KENKARIAK, GUZTIRA (20=13+19)	TOTAL DEDUCCIONES (20=13+19)	2.395.323	2.634.493	2.772.680	3.131.048	3.333.684	952.735	1.032.421
21. BANATU BEHARREKO BALIABIDEAK (21=4-20)	RECURSOS A DISTRIBUIR (21=4-20)	3.193.871	3.768.545	4.173.721	4.478.226	4.477.543	7.723.441	8.176.420
Banatu beharreko baliabideen bilakaera %	%Evolución Recursos a distribuir	4,4%	18,0%	10,8%	7,3%	0,0%	72,5%	5,9%
Banatu beharreko bilketa / zerga itunduak (21/1)	Rec.a distribuir / tributos concertados (21/1)	54,0%	55,7%	56,8%	55,7%	54,2%	89,0%	88,8%

Zenbatekoa mila eurokotan / Importe en miles de euros

E.8.29. TAULA EKARPENAK, GUZTIRA

CUADRO E.8.29. TOTAL APORTACIONES

KONTZEPTUA	CONCEPTO	1997	1998	1999	2000	2001	2002	2003
1. Banatu beharreko baliabideak	Recursos a distribuir	3.193.871	3.768.545	4.173.721	4.478.226	4.477.543	7.723.441	8.176.420
2. Koeffiziente bertikala	Coficiente vertical	66,25%	66,25%	66,25%	66,25%	66,25%	70,44%	70,44%
3. Ekarpn orokorrak (3=1*2)	Aportaciones Generales (3=1*2)	2.115.939	2.496.661	2.765.090	2.966.825	2.966.372	5.440.392	5.759.470
4. Part.a Zor Publiko Bereziaren etekinetan	Part. Rendtos. Deuda Pública Especial	6.010						
5. FEGA	FEGA			-1.354	-1.445	-1.439		
6. INSALUD eta IMSERSOren finantzazioa	Financiación INSALUD e IMSERSO	1.228.169	1.385.832	1.549.831	1.615.828	1.733.491	13.200	
7. Ertzaintza eta Miñoiak	Ertzaintza y Miñones	342.257	349.098	367.726	371.044	375.402		
8. 22.3 art.ko politiken finantzazioa	Financiación Políticas art 22.3				4.379			
9. 3R planaren finantzazioa	Financiación 3R	1.445	-2.193	-1.033				
10. Inbertsio estrategikoen fondoa	Fondo Inversiones Estratégicas	38.405	38.405	38.405	12.020			
11. Eskumen berrien finantzazioa	Financ. nuevas competencias		11	21	41	44	11.157	5.048
12. Elkartasun fondoa	Fondo de solidaridad	10.779	12.719	12.782	3.464	1.186		11.455
13. EKARPENAK, GUZTIRA (13=3+4+...+12)	TOTAL APORTACIONES (13=3+4+...+12)	3.743.004	4.280.532	4.731.466	4.972.155	5.075.056	5.464.748	5.775.973

Zenbatekoa mila eurokotan / Importe en miles de euros

E.8.30. TAULA EKARPEN KOEFIZIENTEAK

CUADRO E.8.30. COEFICIENTES DE APORTACIÓN

	1997	1998	1999	2000	2001	2002	2003
Araba	15,31	15,67	15,64	15,96	16,40	16,59	16,74
Bizkaia	52,96	51,98	51,76	51,32	50,67	50,20	50,28
Gipuzkoa	31,73	32,35	32,60	32,72	32,93	33,21	32,98
EAE	100,00	100,00	100,00	100,00	100,00	100,00	100,00

E.8.31. TAULA KUPOA ETA EKARPENAK DIRELA ETA GIPUZKOAK EGINDAKO ORDAINKETA ETA BALIABIDE ERABILGARRIAK

CUADRO E.8.31. PAGO REALIZADO EN CONCEPTO DE CUPO Y APORTACIONES Y RECURSOS DISPONIBLES DE GIPUZKOA

KONTZEPTUA	CONCEPTO	1997	1998	1999	2000	2001	2002	2003
1. Ekitaldian ordaindutako kupoa	Cupo pagado en el ejercicio	217.401	243.497	230.328	309.538	341.145	325.789	340.492
2. Ekarpinak	Aportaciones	1.187.655	1.384.752	1.542.458	1.616.626	1.667.701	1.814.843	1.904.916
3. ORDAINDUA, GUZTIRA (3=1+2)	TOTAL PAGADO (3=1+2)	1.405.056	1.628.249	1.772.785	1.926.164	2.008.846	2.140.632	2.245.408
4. Zerga itunduen bilketa	Recaudación Tributos concertados	1.927.558	2.218.290	2.419.054	2.596.384	2.690.430	2.863.856	3.057.039
5. Zerga itunduen bilketaren bilakaera	Evolución recaud. Tributos Concertados	6,0%	15,1%	9,1%	7,3%	3,6%	6,4%	13,6%
6. BALIABIDE ERABILGARRIAK (6=4-3)	RECURSOS DISPONIBLES (6=4-3)	522.501	590.041	646.268	670.220	681.585	723.225	811.631
7. Zerga itund.en g/ % (6/4)	% s/Trib. concert. (6/4)	27,1%	26,6%	26,7%	25,8%	25,3%	25,3%	26,5%
8. Baliab. erabilg.en bilakaeraren %	% Evolución de los Rec. dispon.	3,4%	12,9%	9,5%	3,7%	1,7%	6,1%	19,1%

Zenbatekoa mila eurokotan / Importe en miles de euros

E.8.32. TAULA GIPUZKOAKO BILKETAREN ETA EKARPENAREN ARTEKO ALDEA

CUADRO E.8.32. DIFERENCIA ENTRE LA RECAUDACION Y LA APORTACIÓN DE GIPUZKOA

KONTZEPTUA	CONCEPTO	1997	1998	1999	2000	2001	2002	2003
1. Ekarpin indizea	1. Índice de aportación	31,73	32,35	32,60	32,72	32,93	33,21	32,98
2. Gipuzkoako bilketa EAerekiko	2. Recaud. Gipuzkoa s/EAE	32,60	32,77	32,93	32,29	32,57	33,01	33,20
3. ALDEA (3=2-1)	3. DIFERENCIA (3=2-1)	0,87	0,42	0,33	-0,43	-0,36	-0,20	0,22
Aldearen bariazioa	Variación de la diferencia	-0,34	-0,45	-0,09	-0,76	0,07	0,44	0,58

E.8.33. TAULA UDAL FINANTZAKETARAKO FORU FONDOA. UDALEK DUTEN PARTAIDATZAREN KALKULUA
CUADRO E.8.33. FONDO FORAL DE FINANCIACIÓN MUNICIPAL. CÁLCULO DE LA PARTICIPACIÓN DE LOS AYUNTAMIENTOS

KONTZEPTUA	CONCEPTO	1997	1998	1999	2000	2001	2002	2003
1. Zerga itunduak	Tributos Concertados	1.927.558	2.218.290	2.419.054	2.596.384	2.690.430	2.863.856	3.057.039
2. Interesak	Intereses	238	252	185	296	315	254	192
3. BEZak ordeztutako sarrerak	Ingresos sust. por IVA	-106.402	-120.812	-132.470	-140.716	-147.403		
4. Banatu beharreko balibideak	Recursos a distribuir	1.821.394	2.097.731	2.286.769	2.455.963	2.543.342	2.864.111	3.057.231
5. Estaturentzako Kupoa	Cupo al Estado	217.401	243.497	230.328	309.538	341.145	313.539	340.492
6. Eusko Jauri-ren aldeko Ekarp. orokorra	Aport. General al G. Vasco	673.295	807.670	900.978	970.272	976.352	1.806.754	1.899.473
7. Ertzaintzaren finantzazioa	Financiación Ertzaintza	108.598	112.933	119.879	121.406	123.620		
8. Gizarte Segurantzaren finantz. (E.J.)	Financ. Seguridad Social (G.V.)	389.698	448.317	505.245	528.699	570.839	-34	
9. Gizarte Segurantzaren finantz. (FFAA.)	Financ. Seguridad Social (DD FF)	31.583	34.613	34.969	57.989	60.578	2.899	
10. LHLko 22.3 art.ko politiken finantz.	Financ. política art. 22.3 LTH				1.433			
11. 3R planaren finantzazioa	Financiación 3R	458	-709	-337				
12. Inbertsio estrategikoen fondoak	Fondos Inversiones estratégicas	12.186	12.424	12.520	3.933			
13. Eskumen berrien finantz.+FEGA	Financ. nuevas competencias + FEGA		3	448	486	488		
14. 1997ko eskumen berrien finantzazioa	Financ. nuevas competencias 1997	112	1.181	1.284	1.468	1.586		3.778
15. DFi kenketak	Deducciones DFi						230.660	253.241
16. Kenkariak, guztira (5+6+...+14+15)	Total Deducciones (5+6+...+14+15)	1.433.330	1.659.929	1.805.313	1.995.224	2.074.608	2.353.818	2.496.984
17. Lurraldearen balibideak (16=4-15)	Recursos del Territorio (16=4-15)	388.063	437.802	481.456	460.740	468.734	510.293	560.247
18. UFFF (17tik %54,24)	FFFM (54,24% de 17)	210.485	237.464	261.142	249.905	254.241	276.783	303.878
19. 3R planerako ekarpena	Aportación plan 3R					22	153	31
20. Inbertsio estrategikoen fondoak	Fondos inversiones estratégicas					1.450	479	
21. Zor publiko bereziaren ekarpenak	Aportación Deuda Pública Especial	1.034						
22. Elkartasun fondoa	Fondo de solidaridad	-1.855	-2.232	-2.260	4.952	1.694		
23. UFFFaren ZUKIDURA (18+...+22)	DOTACIÓN al FFFM (18+...+22)	209.665	235.232	258.882	254.857	257.407	277.415	303.909
UFFFaren bilakaera %	% Evolución FFFM	4,0%	12,2%	10,1%	-1,6%	1,0%	7,8%	9,6%

Zenbatekoa mila eurokotan / Importe en miles de euros

E.8.34. TAULA GIPUZKOARI EGOTZITAKO ZERGA ITUNDUAK
CUADRO E.8.34. TRIBUTOS CONCERTADOS IMPUTADOS A GIPUZKOA

EAE	CAPV	1999	2000	2001	2002	2003	EGITURA (%) / ESTRUCTURA (%)					BILAKAERA (%) / EVOLUCIÓN (%)			
							1999	2000	2001	2002	2003	00/99	01/00	02/01	03/02
1. Zerga itunduak	1. Tributos concertados	2.419.054	2.596.384	2.690.430	2.863.856	3.057.039	100,0	100,0	100,0	100,0	100,0	7,3	3,6	6,4	6,7
2. Erakundearteko konpromisoak	2. Compromisos institucionales	2.031.667	2.181.021	2.266.253	2.405.797	2.549.317	84,0	84,0	84,2	84,0	83,4	7,4	3,9	6,2	6,0
Ordaindutako kupoa	Cupo pagado	230.328	309.538	341.145	313.539	340.492	9,5	11,9	12,7	10,9	11,1	34,4	10,2	-8,1	8,6
Ekarpenak	Aportaciones	1.542.458	1.616.626	1.667.701	1.814.843	1.904.916	63,8	62,3	62,0	63,4	62,3	4,8	3,2	8,8	5,0
UFFF	FFFM	258.882	254.857	257.407	277.415	303.909	10,7	9,8	9,6	9,7	9,9	-1,6	1,0	7,8	9,6
GFARI EGOTZITAKO ZERGA ITUNDUAK (1-2)	TRIBUTOS CONCERTADOS IMPUTADOS A LA DFG (1-2)	387.387	415.363	424.178	458.060	507.722	16,0	16,0	15,8	16,0	16,6	7,2	2,1	8,0	10,8

Zenbatekoa mila eurokotan / Importe en miles de euros

A1.1.1. TAULA GIPUZKOAKO FORU ALDUNDIAK KUDEATUTAKO UDAL ZERGEN ZERGABILKETA. 2003. URTEA
CUADRO A1.1.1. RECAUDACIÓN POR TRIBUTOS LOCALES GESTIONADOS POR LA D.F. GIPUZKOA. AÑO 2003

UDALERRIA MUNICIPIO	LANDALURRA RUSTICA (1)	HIRILURRA URBANA (1)	IEZ INDUS. UDAL. LAE INDUS. MUN.	IEZ INDUS. HER. LAE INDUS. PROV.	IEZ PROF. LAE PROF.	BAIMEN FISK. L. FISCAL	GUZTIRA TOTAL
ABALTZISKETA	3.068	8.237	1.295	475			13.074
ADUNA	1.872	87.206	46.116	1.667			136.862
AIA	24.845	170.485	46.994	11.684	156		254.164
AIZARNAZABAL	3.344	83.516	32.360	999			120.219
ALBIZTUR	4.939	12.379	5.700	855			23.873
ALEGIA	2.129	90.240	15.646	1.345	159		109.519
ALKIZA	3.397	10.345	171	1.307			15.220
ALTZAGA	409	6.774	1.163	27			8.373
ALTZO	3.195	26.768	24.951	5.723	73		60.710
AMEZKETA	6.377	55.879	25.625	1.988			89.868
ANDOAIN (2)		1	739	35.985			36.726
ANOETA (4)	1.267	114.418	10.829	983	328		127.824
ANTZUOLA	15.920	168.081	35.898	1.360	557		221.816
ARAMA	574	20.351	11.080	522			32.527
ARETXABALETIA	12.362	519.793	117.554	9.587	642	90	660.028
ARRASATE (2)			2.169	31.577			33.747
ASTEASU	4.225	196.822	33.699	-28.526	258		206.478
ASTIGARRAGA (2)			90	25.300			25.390
ATAUN	10.918	60.078	5.961	444	55		77.455
AZKOITIA (2)			90	28.865			28.955
AZPEITIA	33.944	2.109.221	335.689	51.364	2.917		2.533.135
BALIARRAIN	1.018	2.829	1.481	12			5.340
BEASAIN (4)		595	15.584	11.134			27.313
BEIZAMA	3.989	2.826	102	122			7.039
BELAUNTZA	823	51.076	8.472	1.426	299		62.096
BERASTEGI	13.775	29.799	23.231	1.402	93		68.300
BERGARA (2)			1.393	19.665			21.058
BERRROBI	921	25.023	16.861	828	14		43.646
BIDEGOIAN	5.335	25.083	5.636	1.010			37.065
DEBA (2)		12.217	1	11.757			23.974
DONOSTIA (2)	34	6.904	12.763	725.449			745.150
EIBAR (2)		4.943	1.054	26.227			32.224
ELDUAIN	9.140	15.751	3.292	115	321		28.619
ELGETA	12.544	110.305	25.037	934	315		149.135
ELGOIBAR (2)		6.567	533	19.377			26.477
ERRENTERIA (2)		4.017	2.442	43.818			50.277
ERREZIL	10.354	33.872	5.376	417			50.019
ESKORIATZA	20.452	315.947	97.106	3.776	65	57	437.402
EZKIO-ITSASO	4.693	76.557	23.734	3.392	67		108.443
GABIRIA	3.010	26.646	5.757	385			35.798
GAINZA	1.005	6.207	75	4			7.290
GAZTELU	2.132	1.981	306	17			4.436
GETARIA	4.356	358.656	36.460	2.194			401.666
HERNANI (2)			1.730	38.557			40.287
HERNIALDE	1.448	8.806	713	22			10.990
HONDARRIBIA (3)	276	103.605	38.174	8.584			150.637
IBARRA	1.531	247.177	16.368	1.942	172		267.191
IDIAZABAL	9.587	264.570	38.176	15.954	363		328.650
IKAZTEGIETA	794	30.421	5.082	659			36.956
IRUN (3)		9.402	11.768	243.668			264.839
IRURA	375	132.656	35.296	5.931	57		174.314
ITSASONDO	2.734	47.901	3.599	141			54.374
LARRAUL	1.440	9.916	4.018	59	222		15.655
LASARTE-ORIA (2)			876	69.003			69.879
LAZKAO	5.078	431.019	48.363	70.698	109		555.267
LEABURU	1.296	13.072	2.158	237	129		16.891
LEGAZPI (2)			207	4.902			5.110
LEGORRETA	2.794	100.028	28.387	1.353	356		132.918
LEINTZ-GATZAGA	2.872	12.225	54	3			15.153
LEZO (3)	476	41.926	27.315	24.850			94.567
LIZARTZA	2.077	29.146	12.254	571	22		44.070
MENDARO	7.767	167.193	21.482	1.915			198.356
MUTILOA	2.057	5.864	318	284	171		8.693
MUTRIKU (2)				3.310			3.310
OIARTZUN (3)	1.689	83.589	44.348	107.865			237.491
OLABERRIA	2.482	169.472	81.908	9.405	25		263.291
OÑATI (2)		31	312.224	36.604	1.924		350.782
ORDIZIA (2)			545	41.567			42.112
ORENDAIN	2.463	6.086	295	778			9.623
OREXA	1.023	1.001	322	17			2.362
ORIO	3.520	331.126	16.589	4.172	616		356.024
ORMAIZTEGI	1.988	131.144	29.248	1.254			163.634
PASAIA (2)			877	35.950			36.828
SEGURA	4.912	75.022	14.987	410			95.331
SORALUZE	6.941	279.277	41.847	1.617	391		330.074
TOLOSA (2)			1.010	22.685			23.695
URNIETA (2)			540	36.981			37.522
URRETXU (2)			90	9.316			9.406
USURBIL (3)	278	14.465	9.360	30.826			54.929
VILLABONA	2.013	497.929	82.184	6.404	1.269		589.798
ZALDIBIA	2.502	90.711	10.449	692			104.353
ZARAUZ (3)	75	37.160	37.073	40.555			114.863
ZEGAMA	6.734	90.487	3.517	474			101.212
ZERAIN	1.923	21.603	2.763	102			26.391
ZESTOA	19.386	351.746	31.358	1.332	39		403.861
ZIZURKIL	6.844	176.616	79.383	3.942	77		266.862
ZUMAIA (2)		2.725	-7.785	13.569			8.509
ZUMARRAGA (2)			745	11.812			12.558
GUZTIRA / TOTAL	333.741	8.873.510	2.130.729	1.967.961	12.258	147	13.318.346

Zenbatekoa eurokotan / Importe en euros

(1) Ondasun Higiezin Zerga / Impuesto sobre Bienes Inmuebles.

(2) Andoain, Arrasate, Astigarraga, Azkoitia, Bergara, Deba, Donostia, Eibar, Elgoibar, Hernani, Lasarte-Oria, Legazpi, Mutriku, Ordizia, Pasaia, Erreenteria, Tolosa, Urnieta, Urretxu, Zumaia eta Zumarragako udalek zerga lokal guztien bilketaren kudeaketa borondatezko bidean nahiz betearazteko bidean, bere gain hartu dute; Oñatikoak, ordea, Ondasun Higiezin gaineko zergarena.

Los Ayuntamientos de Andoain, Arrasate, Astigarraga, Azkoitia, Bergara, Deba, Donostia, Eibar, Elgoibar, Hernani, Lasarte-Oria, Legazpi, Mutriku, Ordizia, Pasaia, Renteria, Tolosa, Urnieta, Urretxu, Zumaia y Zumarraga han asumido la gestión recaudatoria tanto en voluntaria como en ejecutiva de todos los tributos locales, y Oñati la del Impuesto sobre Bienes Inmuebles.

(3) Andoain, Hondarribia, Irún, Lezo, Oiartzun, Usurbil eta Zarauzko udalek zerga lokalen bilketaren kudeaketa beren gain hartu dute borondatezko bidean; betearazte bidean, ordea, kudeaketa eskuordetu dute.

Los ayuntamientos de Andoain, Hondarribia, Irún, Lezo, Oiartzun, Usurbil y Zarautz han asumido la recaudación ejecutiva de los tributos locales.

(4) Beasaingo udalak zerga lokal guztien bilketaren kudeaketa eskuordetu du borondatezko bidean; betearazte bidean, ordea, guztien kudeaketa bere gain hartu du. Anoetakoak, berriz, Ondasun Higiezin gaineko Zergarena.

El ayuntamiento de Beasain ha delegado la gestión recaudatoria en voluntaria y ha asumido la vía ejecutiva de todos los tributos locales, el ayuntamiento de Anoeta la del Impuesto sobre Bienes Inmuebles.

A1.1.2. TAULA 2003KO INDARREANGO JARDUERA EKONOMIKOAK SEKZIO ETA DIBISIO TALDEEN ARABERA SAILKATUAK

CUADRO A1.1.2. ACTIVIDADES ECONÓMICAS VIGENTES EN 2003 CLASIFICADAS POR SECCIONES Y DIVISIONES

	TALDEA DIVISIÓN	METAT. GUZT. TOT. ACUMUL. 92-01	2002			METAT. GUZT. TOT. ACUMUL. 92-02	2003			METAT. GUZT. TOT. ACUMUL. 92-03
			ALTAK ALTAS	BAJAK BAJAS	URT.GUZT. TOT. AÑO		ALTAK ALTAS	BAJAK BAJAS	URT.GUZT. TOT. AÑO	
	0.- Abeltzaintza independentea									
	Ganadería independiente	121	11	13	-2	119	31	9	22	141
	1.- Energia eta ura									
	Energía y agua	145	23	1	22	167	21	7	14	181
	2.- Min.cz-ener. eta prod. eratorrien erauzk. eta erald. Ind. kim.									
	Extrac. y trans. minerales no energ. y prod. deriv. Ind. quím.	344	26	29	-3	341	23	19	4	345
	3.- Metalen eraldakuntzako indust. Doitasunezko mekanika									
	Ind. transformadoras metales. Mecánica de precisión	2.935	363	370	-7	2.928	337	316	21	2.949
	4.- Bestelako eskulangintza industriak									
	Otras industrias manufactureras	2.743	247	322	-75	2.668	304	285	19	2.687
	5.- Eraikuntza									
	Construcción	9.015	2.258	2.026	232	9.247	2.458	1.890	568	9.815
	6.- Merkataritza, jatetxeak eta ostalaritza. Konponketak									
	Comercio, restaurantes y hospedaje. Reparaciones	24.105	3.193	3.102	91	24.196	3.296	2.737	559	24.755
	7.- Garraioa eta komunikazioak									
	Transporte y comunicaciones	9.292	1.712	1.799	-87	9.205	1.705	1.450	255	9.460
	8.- Finantz erakundeak, asegur., enpresei egindako zerb.									
	Instit. financ., seguros, serv. prestados a empr. y alquileres	20.145	2.586	1.401	1.185	21.330	2.626	873	1.753	23.083
	9.- Bestelako zerbitzuak									
	Otros servicios	11.138	2.313	2.054	259	11.397	2.164	1.460	704	12.101
	ENPRESA IHARDUERAK: ABELTZAINZA, MEAGINTZA,									
1 SEKZIOA GUZTIRA	INDUSTRIA, MERKATARITZA ETA ZERBITZUAK									
TOTAL SECCIÓN 1	ACTIVIDADES EMPRESARIALES: GANADERAS, MINERAS,									
	INDUSTRIALES, COMERCIALES Y DE SERVICIOS.	79.983	12.732	11.117	1.615	81.598	12.965	9.046	3.919	85.517
	0.- Nek., abel., chiza, bas. eta arrantzarekin zerik. duten lanb.									
	Prof. agricul., ganadería, caza, silvicultura y pesca	122	28	35	-7	115	37	31	6	121
	1.- Ener., ura, meagintza eta ind. kimikoarekin zerik. duten lanb.									
	Prof. activ. propias energía, agua, minería e ind. química	18	11	9	2	20	16	16	0	20
	2.- Aeron., telek. eta doitasun. mekanikarekin zerik. duten lanb.									
	Prof. ind. de aeronáut. telecom. y mecán. de precisión	62	34	34	0	62	42	36	6	68
	3.- Bestelako eskulangintza industriekin zerik. duten lanb.									
	Profesionales de otras industrias manufactureras	223	87	77	10	233	84	65	19	252
	4.- Eraikuntzarekin zerikusia duten lanbideak									
	Profesionales relacionados con la construcción	1.050	220	174	46	1.096	227	131	96	1.192
	5.- Merkataritza eta ostalaritzarekin zerikusia duten lanbideak									
	Profesionales del comercio y la hostelería	984	260	212	48	1.032	236	204	32	1.064
	6.- Garraio eta komunikazioekin zerikusia duten lanbideak									
	Profesionales del transporte y las comunicaciones	65	62	70	-8	57	66	57	9	66
	7.- Finantz erak., lege, aseg. eta akura ihard. zerik. duten lanb.									
	Prof. activ. financ., jurid., de seguros y de alquileres	3.032	547	521	26	3.058	586	495	91	3.149
	8.- Bestelako zerbitzuekin zerikusia duten lanbideak									
	Profesionales relacionados con otros servicios	2.668	681	633	48	2.716	720	582	138	2.854
2 SEKZIOA GUZTIRA	LANBIDE IHARDUERAK									
TOTAL SECCIÓN 2	ACTIVIDADES PROFESIONALES	8.224	1.930	1.765	165	8.389	2.014	1.617	397	8.786
3 SEKZIOA GUZTIRA	ARTE IHARDUERAK									
TOTAL SECCIÓN 3	ACTIVIDADES ARTISTICAS	184	68	61	7	191	90	58	32	223
GUZTIRA										
TOTAL		88.391	14.730	12.943	1.787	90.178	15.069	10.721	4.348	94.526

A1.1.3. TAULA 2003ko INDARREANGO JARDUERA EKONOMIKOAK UDALERRIEN ARABERA SAILKATUAK
CUADRO A1.1.3. ACTIVIDADES ECONÓMICAS VIGENTES EN 2003 CLASIFICADAS POR MUNICIPIOS

UDALERRIA MUNICIPIO	MET. GUZT. TOT. ACUM. 92-01	2002			METAT. GUZT. TOT. ACUMUL. 92-02	2003			METAT. GUZT. TOT. ACUMUL. 92-03
		ALTAK ALTAS	BAJAK BAJAS	URT. GUZT. TOT. AÑO		ALTAK ALTAS	BAJAK BAJAS	URT. GUZT. TOT. AÑO	
ABALTZISKETA	28	4	6	-2	26	5	6	-1	25
ADUNA	155	22	21	1	156	29	17	12	168
AIA	263	51	45	6	269	50	30	20	289
AIZARNAZABAL	61	11	7	4	65	11	6	5	70
ALBIZTUR	26	9	2	7	33	7	5	2	35
ALEGIA	206	37	31	6	212	35	31	4	216
ALKIZA	24	11	3	8	32	5	1	4	36
ALTZAGA	13	5	1	4	17	2	2	0	17
ALTZO	51	8	6	2	53	12	4	8	61
AMEZKETA	102	9	13	-4	98	18	13	5	103
ANDOAIN	1.584	313	261	52	1.636	289	154	135	1.771
ANOETA	176	32	31	1	177	31	17	14	191
ANTZUOLA	183	16	14	2	185	20	16	4	189
ARAMA	17	7	0	7	24	11	4	7	31
ARETXABALETA	571	84	78	6	577	88	61	27	604
ARRASATE	2.148	315	279	36	2.184	314	219	95	2.279
ASTEASU	235	41	20	21	256	37	22	15	271
ASTIGARRAGA	1.187	180	127	53	1.240	177	100	77	1.317
ATAUN	102	17	22	-5	97	12	13	-1	96
AZKOITIA	1.065	142	123	19	1.084	192	125	67	1.151
AZPEITIA	1.844	245	161	84	1.928	246	192	54	1.982
BALIARRAIN	9	1	0	1	10	1	0	1	11
BEASAIN	1.503	218	183	35	1.538	200	131	69	1.607
BEIZAMA	12	4	0	4	16	4	1	3	19
BELAUNTZA	81	12	7	5	86	13	10	3	89
BERASTEGI	65	11	12	-1	64	16	11	5	69
BERGARA	1.740	224	207	17	1.757	241	180	61	1.818
BERROBI	29	9	7	2	31	12	5	7	38
BIDEGOIAN	40	6	3	3	43	2	4	-2	41
DEBA	699	96	85	11	710	83	55	28	738
DONOSTIA	26.145	4.498	3.927	571	26.716	4.647	3.327	1.320	28.036
EIBAR	3.566	504	538	-34	3.532	470	343	127	3.659
ELDUAIEIEN	17	2	1	1	18	9	3	6	24
ELGETA	179	18	18	0	179	20	15	5	184
ELGOIBAR	1.469	197	172	25	1.494	160	124	36	1.530
ERRENTERIA	3.391	697	609	88	3.479	676	486	190	3.669
ERREZIL	47	5	5	0	47	10	6	4	51
ESKORLATZA	320	49	35	14	334	65	34	31	365
EZKIO-ITXASO	148	22	15	7	155	13	15	-2	153
GABIRIA	40	8	12	-4	36	6	4	2	38
GAINTZA	10	1	3	-2	8	5	1	4	12
GAZTELU	7	1	3	-2	5	3	2	1	6
GETARIA	361	52	43	9	370	56	50	6	376
HERNANI	2.273	357	332	25	2.298	376	281	95	2.393
HERNIALDE	14	7	2	5	19	6	3	3	22
HONDARRIBIA	1.496	274	231	43	1.539	317	180	137	1.676
IBARRA	352	64	67	-3	349	68	57	11	360
IDIAZABAL	230	57	23	34	264	37	27	10	274
IKAZTEGIETA	49	9	9	0	49	7	5	2	51
IRUN	9.200	1.676	1.735	-59	9.141	1.838	1.306	532	9.673
IRURA	224	35	20	15	239	35	23	12	251
ITSASONDO	70	9	13	-4	66	14	12	2	68
LARRAUL	20	4	4	0	20	3	3	0	20
LASARTE-ORIA	2.069	479	359	120	2.189	423	341	82	2.271
LAZKAO	764	145	83	62	826	116	67	49	875
LEABURU	37	11	4	7	44	12	7	5	49
LEGAZPI	815	91	100	-9	806	109	91	18	824
LEGORRETA	124	36	21	15	139	31	23	8	147
LEINTZ-GATZAGA	21	5	3	2	23	5	5	0	23
LEZO	915	178	141	37	952	178	110	68	1.020
LIZARTZA	47	5	6	-1	46	12	9	3	49
MENDARO	160	34	18	16	176	52	17	35	211
MUTILOA	24	3	3	0	24	3	3	0	24
MUTRIKU	454	70	68	2	456	84	52	32	488
OIARTZUN	1.965	326	215	111	2.076	329	273	56	2.132
OLABERRIA	182	27	18	9	191	19	14	5	196
OÑATI	1.003	115	96	19	1.022	117	89	28	1.050
ORDIZIA	1.133	141	117	24	1.157	168	158	10	1.167
ORENDAIN	11	2	0	2	13	2	2	0	13
OREXA	8	2	1	1	9	0	1	-1	8
ORIO	544	73	81	-8	536	103	89	14	550
ORMAIZTEGI	179	14	24	-10	169	31	11	20	189
PASAJA	1.705	238	234	4	1.709	275	220	55	1.764
SEGURA	83	16	12	4	87	19	13	6	93
SORALUZE	398	50	51	-1	397	39	37	2	399
TOLOSA	2.565	390	405	-15	2.550	415	264	151	2.701
URNIETA	849	156	117	39	888	174	138	36	924
URRETUXU	777	119	83	36	813	147	75	72	885
USURBIL	867	133	82	51	918	117	103	14	932
VILLABONA	584	124	101	23	607	96	69	27	634
ZALDIBIA	139	17	19	-2	137	22	10	12	149
ZARAUTZ	2.984	523	472	51	3.035	489	357	132	3.167
ZEGAMA	128	24	9	15	143	28	23	5	148
ZERAIN	24	1	1	0	24	7	7	0	24
ZESTOA	349	58	53	5	354	57	34	23	377
ZIZURKIL	380	44	34	10	390	51	38	13	403
ZUMAIA	950	164	135	29	979	144	86	58	1.037
ZUMARRAGA	849	153	98	55	904	126	102	24	928
RESTO	458	77	107	-30	428	65	41	24	452
GUZTIRA / TOTAL	88.391	14.730	12.943	1.787	90.178	15.069	10.721	4.348	94.526

AI.1.4. TAULA ONDASUN HIGIEZINEN GAINEKO ZERGAREN KARGA TASAK ETA EKONOMI JARDUEREN GAINEKO ZERGAREN KOEFIZIENTEAK, 2003 ETA 2004 EKITALDIEI DAGOZKIENAK

CUADRO AI.1.4. TIPOS DE GRAVAMEN DEL IMPUESTO SOBRE BIENES INMUEBLES Y COEFICIENTES DEL IMPUESTO SOBRE ACTIVIDADES ECONOMICAS CORRESPONDIENTES A 2003 Y 2004

UDALAK AYUNTAMIENTOS	ONDASUN HIGIEZINEN GAIN. ZERGA / IMP. S/ BIENES INMUEBLES				EKONOMI JARDUEREN G. ZERGA IMP. ACTIVIDADES ECONÓMICAS	
	HIRILURRA / URBANA		LANDALURRA / RÚSTICA		2003	2004
	2003	2004	2003	2004		
ABALTZISKETA	0,1540	0,1540	0,6100	0,6100	1,0000	1,0000
ADUNA	0,1700	0,1840	0,6000	0,6000	1,6000	1,6500
AIA	0,1700	0,1748	0,8000	1,0000	1,3000	1,3000
AIZARNAZABAL	0,2200	0,2300	0,7800	0,8000	1,5900	1,6000
ALBIZTUR	0,0800	0,1056	0,8000	0,8000	1,3000	1,3000
ALEGIA	0,1450	0,1588	0,8562	0,8562	1,2911	1,3300
ALKIZA	0,1510	0,1510	0,6830	0,6830	1,2900	1,2900
ALTZAGA	0,1200	0,1200	0,3000	0,3000	1,0000	1,0000
ALTZO	0,1020	0,1247	0,6160	0,6400	1,2300 (*)	1,2800 (*)
AMEZKETA	0,1500	0,1548	0,7000	0,7000	1,2000	1,2000
ANDOAIN	0,1240	0,1564	0,8300	0,8550	1,8560	1,9120
ANOETA	0,1300	0,1544	0,6000	0,6500	1,1000 (*)	1,1000 (*)
ANTZUOLA	0,1800	0,1884	0,8500	0,9000	1,3240	1,3240
ARAMA	0,1200	0,1304	0,6000	0,6000	1,0000	1,0000
ARETXABAETA	0,1427	0,1646	0,9325	0,9470	1,6450	1,6900
ARRASATE	0,1570	0,1814	0,9400	0,9700	1,7160	1,5600
ASTEASU	0,1900	0,2200	0,5000	0,5500	1,5000	1,6500
ASTIGARRAGA	0,1290	0,1514	0,6620	0,6889	1,8420	1,9160
ATAUN	0,1185	0,1185	0,7350	0,7350	1,3000	1,3000
AZKOITIA	0,1783	0,1939	0,8288	0,8288	1,6576	1,7580
AZPEITIA	0,2270	0,2477	0,8700	0,8700	1,8153	1,8698
BALIARRAIN	0,1540	0,1540	0,6100	0,6100	1,0000	1,0000
BEASAIN	0,1865	0,2202	0,6500	0,6700	1,2950	1,5540
BEIZAMA	0,0400	0,0688	0,6000	0,6000	1,1000	1,1000
BELAUNTZA	0,1500	0,1628	0,5000	0,5000	1,2500	1,2500
BERASTEGI	0,0810	0,0965	0,6500	0,6500	1,3000	1,3000
BERGARA	0,3059	0,1787	0,9301	0,9438	1,8000	1,8720
BERROBI	0,1500	0,1400	0,6000	0,6000	1,0000	1,0000
BIDEGOIAN	0,1000	0,1240	0,7000	0,7000	1,3000	1,3000
DEBA	0,2070	0,2324	0,7800	0,8110	1,5300	1,5900
DONOSTIA	0,1577	0,1747	0,3470	0,3574	1,5930 (*)	1,6620 (*)
EIBAR	0,2275	0,2525	0,3000	0,3000	2,0883 (*)	2,1468 (*)
ELDUAIN	0,0800	0,0956	0,6500	0,6500	1,0000	1,0000
ELGETA	0,1700	0,1812	0,9800	1,0050	1,6300	2,0000
ELGOIBAR	0,1708	0,1802	0,8552	0,8816	1,6440	1,6933
ERRENTERIA	0,2200	0,2514	0,9200	0,9560	2,0600	2,0600
ERREZIL	0,2000	0,2080	0,5800	0,5800	1,0610	1,0610
ESKORIATZA	0,1717	0,1858	0,9980	1,0177	1,6274	1,6925
EZKIO-ITSASO	0,1750	0,1914	0,3640	0,3790	1,2780	1,5000
GABIRIA	0,1350	0,1402	0,3000	0,3000	1,0000	1,0000
GAINTZA	0,1500	0,1500	0,3000	0,3000	1,0000	1,0000
GAZTELU	0,0400	0,0400	0,5000	0,5000	1,0000	1,0000
GETARIA	0,1600	0,1672	0,6000	0,6000	1,4380	1,4380
HERNANI	0,1490	0,1634	0,7800	0,8030	1,8700	1,9300
HERNIALDE	0,1300	0,1300	0,6000	0,6000	1,0000	1,0000
HONDARRIBIA	0,1880	0,2198	0,8290	0,8620	2,2000	2,2000
IBARRA	0,1480	0,1918	0,6000	0,6900	1,1900	1,4280
IDIAZABAL	0,1750	0,1946	0,7000	0,7210	1,4500	1,5000
IKAZTEGIETA	0,1250	0,1398	0,6300	0,6300	1,1600	1,1600 (*)
IRUN	0,1940	0,2185	0,7887	0,8281	1,9417 (*)	2,0388 (*)
IRURA	0,1250	0,1330	0,6000	0,6000	1,2500 (*)	1,2500 (*)
ITSASONDO	0,1350	0,1562	0,6900	0,6900	2,2000	2,2000
LARRAUL	0,1700	0,2000	0,4700	0,5000	1,3500	2,0000
LASARTE-ORIA	0,1435	0,1649	0,7350	0,7640	2,0400 (*)	2,1000 (*)
LAZKAO	0,1550	0,1906	0,7670	0,7670	1,1829	1,2148
LEABURU	0,1050	0,1082	0,6000	0,6000	1,0000	1,0000
LEGAZPI	0,2030	0,2184	0,7300	0,7370	1,2000 (*)	1,3000 (*)
LEGORRETA	0,1550	0,1744	0,6000	0,6000	1,2200	1,5000
LEINTZ-GATZAGA	0,1656	0,1704	0,9300	0,9570	1,4460	1,4460
LEZO	0,2750	0,3010	0,9000	0,9000	1,9600	2,2000 (*)
LIZARTZA	0,1500	0,1520	0,6000	0,6000	1,3000	1,3000
MENDARO	0,1900	0,2080	0,6500	0,6500	1,1000	1,1000
MUTILOA	0,1656	0,1722	0,4020	0,4180	1,3140	1,3670
MUTRIKU	0,2170	0,2316	0,7400	0,7400	1,4200	1,5100
OIARTZUN	0,1430	0,1657	0,7710	0,8010	1,6034 (*)	1,6675 (*)
OLABERRIA	0,1665	0,1745	0,6000	0,6000	1,2500	1,2500
ONATI	0,2012	0,2121	0,9663	0,9924	1,9480 (*)	2,0006 (*)
ORDIZIA	0,1950	0,2239	0,6420	0,6420	1,4540	1,6400
ORENDAIN	0,1540	0,1540	0,6100	0,6100	1,0200	1,0200
OREXA	0,0400	0,0400	0,6000	0,6000	1,2000	1,2000
ORIO	0,1350	0,1492	0,8200	0,8400	1,4600	1,5000
ORMAIZTEGI	0,2400	0,2412	0,5600	0,5600	1,2900	1,2900
PASAIA	0,2300	0,2436	0,8500	0,8500	1,8200	1,8200
SEGURA	0,1761	0,1831	0,8115	0,8440	1,4000	1,4560
SORALUZE	0,2050	0,2248	0,7800	0,7800	1,7200	1,7500
TOLOSA	0,2424	0,2631	1,0000	1,0000	1,7970	1,8510 (*)
URNIETA	0,1800	0,1944	0,7000	0,7000	1,6000	1,6000
URRETXU	0,1462	0,1601	0,7218	0,7413	1,5294	1,5540
USURBIL	0,1850	0,2022	0,7556	0,7500	1,2000 (*)	1,0000 (*)
VILLABONA	0,2100	0,2432	0,5738	0,6000	1,5835 (*)	1,8000
ZALDIBIA	0,1560	0,1727	0,3500	0,3600	1,2500	1,2800
ZARAUTZ	0,1444	0,1747	0,3360	0,4000	1,8420	1,9000
ZEGAMA	0,1900	0,2100	0,4200	0,4300	1,2100	1,2100
ZERAIN	0,2100	0,2180	0,3410	0,3550	1,3700	1,4250
ZESTOA	0,2100	0,2140	0,7900	0,7900	1,6690	1,6690
ZIZURKIL	0,1453	0,1581	0,7800	0,7800	1,5000	1,5000
ZUMAIA	0,1520	0,1750	0,6000	0,6000	1,6544	1,7123
ZUMARRAGA	0,1538	0,1751	0,6768	0,6917	1,5000	1,5000

(*) Kaleen kategoriaren arabera haztapen indizea duten udalak. / Ayuntamientos con índice de ponderación según la categoría de las calles.

A1.2.1. TAULA DIRU-SARRERA ETA GASTU EZ-FINANTZARIOEN LIKIDAZIOA. ERKAKETA AURREKO EKITALDIAREKIN

CUADRO A1.2.1. LIQUIDACIÓN DE INGRESOS Y GASTOS NO FINANCIEROS. COMPARACIÓN CON EJERCICIOS ANTERIORES

AZALPENA	DENOMINACIÓN	1999	2000	2001	2002	BARIAZIOA %-TAN VARIACIÓN EN %		
						00 / 99	01 / 00	02 / 01
1. Sarrera arruntak	Ingresos corrientes	543.075	569.193	576.969	609.449	4,8	1,4	5,6
2. Gastu arruntak	Gastos corrientes	382.220	410.098	430.868	469.145	7,3	5,1	8,9
3. AURREZTUA (1-2)	AHORRO (1-2)	160.855	159.096	146.101	140.305	-1,1	-8,2	-4,0
4. Jasotako kapital transferentziak	Transferencias de capital recibidas	26.058	19.052	31.997	43.885	-26,9	67,9	37,2
5. Inbertsio garbiak	Inversiones netas (*)	126.552	99.917	132.317	164.722	-21,0	32,4	24,5
6. Ordaindutako kapital transferentziak	Transferencias de capital pagadas	22.267	12.376	15.006	18.580	-44,4	21,2	23,8
FINANTZAZIORAKO AHALMENA (BEHARRA) (3+4-5-6)	CAPACIDAD (NECESIDAD) DE FINANCIACION (3+4-5-6)	38.093	65.855	30.774	888			

Zenbatekoa mila eurokotan / Importe en miles de euros

(*) Inbertsioetako gastuak ken inbertsioen inorenganatzegatik izandako sarrerak.

Gastos en inversiones menos ingresos por enajenación de inversiones.

A1.2.2. TAULA 2002KO SARRERA AURREKONTUEN LIKIDAZIOA
CUADRO A1.2.2. LIQUIDACIÓN DE LOS PRESUPUESTOS DE INGRESO DE 2002

UDALERRIA MUNICIPIO	BIZTANLEAK POBLACIÓN	GERAKINAK RESULTAS	GUZTIRA TOTAL 1=2+12	BENETAZKO ERAGIKETAK EDO ERAGIKETA EZ-FINANZARIOAK OPERACIONES REALES O NO FINANCIERAS										FINANTZA ERAGIKETAK OPERACIONES FINANCIERAS			
				GUZTIRA TOTAL 2=3+9	SARRERA ARRUNTAK INGRESOS CORRIENTES							KAPITAL SARRERAK INGRESOS DE CAPITAL			GUZTIRA TOTAL 12=13+14	FINANTZA AKTIBOAK FINANCIEROS 13	FINANTZA PASIBOAK PASIVOS FINANCIEROS 14
					GUZTIRA TOTAL 3=4+5+6+7+8	ZUZENEKO ZERGAK IMPUESTOS DIRECTOS 4	ZEHARKAKO ZERGAK IMPUESTOS INDIRECTOS 5	TASAK ETA BES- TE SARRERAK TASAS Y OTR. INGRESOS 6	TRANSFER. ARRUNTAK TRANSFER. CORRIENTES 7	ONDARE SARRERAK INGRESOS PATRIMON. 8	GUZTIRA TOTAL 9=10+11	INB. ERREALEN BESTERENG. ENAJENACION INV. REALES 10	KAPITAL TRANSFER. DE CAPITAL 11				
														12=13+14			
ABALTZISKETA	283		477	381	336	41		29	260	6	45		45	96		96	
ADUNA	332	32	769	661	562	201	70	66	220	6	99	48	51	108		108	
AIA	1.643	271	1.977	1.973	1.701	346	198	351	780	26	272		272	4	4		
AIZARNAZABAL	531		714	714	614	110	75	126	295	8	100		100	0			
ALBIZTUR	288		502	502	502	35	7	123	323	15	0		0	0			
ALEGIA	1.610	151	1.250	1.250	1.215	200	16	116	736	147	34		34	0			
ALKIZA	266	3	233	233	232	30	8	12	173	9	1		1	0			
ALTZAGA	116	2	354	234	217	11	8	7	183	8	17		17	120		120	
ALIZO	316	4	559	559	527	62	73	148	225	17	32		32	0			
AMEZKETA	988		863	863	659	142		65	450	2	205	54	151	0			
ANDOAIN	13.966	1.539	14.970	14.965	12.544	2.140	1.058	2.245	6.859	241	2.421	2.374	47	5	5		
ANOETA	1.723	35	1.267	1.267	1.267	246	22	277	718	4	0		0	0			
ANTZUOLA	1.901	632	2.607	2.564	2.053	308	111	772	853	10	510	181	329	43	43		
ARAMA	163	31	284	284	284	42	2	45	167	28	0		0	0			
ARETXABAleta	6.225	343	5.252	5.252	5.003	994	156	1.065	2.719	69	249	231	18	0			
ARRASATE	23.114	4.185	22.610	20.751	19.168	4.438	806	3.395	10.206	322	1.583	601	982	1.859	56	1.803	
ASTEASU	1.296	9	3.037	2.646	1.254	307	234	196	516	1	1.392	1.203	190	391		391	
ASTIGARRAGA	3.796	523	4.670	4.169	4.160	1.386	213	931	1.599	32	9	7	2	502	142	360	
ATAUN	1.534	192	2.176	2.176	1.016	156	34	160	652	14	1.160		1.160	0			
AZKOITIA	10.257	2.481	17.589	10.414	9.080	1.775	632	1.622	4.767	283	1.334	690	644	7.175	935	5.240	
AZPEITIA	13.740	2.171	15.834	13.422	13.065	3.434	397	3.051	6.040	143	357		357	2.412	8	2.404	
BALIARRAIN	100	219	844	844	174	9		4	141	20	671	0	670	0			
BEASAIN	12.257	1.694	11.414	10.356	10.100	2.558	323	1.766	5.298	155	256	61	194	1.058	43	1.015	
BEIZAMA	159		481	481	457	8	0	75	148	226	24	24	0	0			
BELAUNZA	294	76	435	363	355	78	9	67	193	8	8		8	72		72	
BERASTEGI	990	4	985	805	664	104	40	73	439	9	141	4	137	180		180	
BERGARA	15.083	1.441	18.096	13.845	13.746	2.897	252	3.441	6.684	472	99	4	96	4.250	4	4.247	
BERRABI	574	90	497	437	430	54	12	60	303	0	7		7	60		60	
BIDEGOIAN	428	31	535	535	344	52	7	25	242	18	190		190	0			
DEBA	5.219	599	8.746	8.732	4.900	1.277	201	1.057	2.255	108	3.833	2.547	1.285	14	14		
DONOSTIA	181.700	25.488	208.411	186.602	174.929	47.247	5.213	29.459	88.221	4.789	11.673	4.911	6.762	21.809		21.809	
EIBAR	28.513	1.635	26.967	25.421	23.845	5.544	362	4.321	13.050	568	1.576	18	1.558	1.546	42	1.504	
ELDUAIN	214	3	301	301	219	37		12	161	9	82	55	27	0			
ELGETA	959	115	1.180	1.059	924	211	49	173	481	9	136		136	120		120	
ELGOIBAR	10.614	888	11.093	11.093	9.076	2.089	825	1.600	4.513	49	2.017	1.177	840	0			
ERRENTERIA	38.697	2.461	36.435	32.139	29.569	6.258	316	5.266	17.646	83	2.570	1.435	1.135	4.296	89	4.207	
ERREZIL	619	29	596	596	446	80	21	23	303	19	150		150	0			
ESKORIATZA	3.922	983	5.872	4.655	4.007	699	298	1.280	1.692	38	648	432	216	1.217	1.217		
EZKIO-ITSASO	573	51	843	740	632	184	4	120	305	19	108		108	104		104	
GABIRIA	426	1	393	382	362	60	12	20	263	7	21		21	11		11	
GAINTZA	136	90	260	201	166	11	10	143	2	35	5		35	58		58	
GAZTELU	147	2	337	217	217	10	8	6	188	6	0		0	120		120	
GETARIA	2.446	551	2.704	2.295	2.170	406	304	363	1.053	45	125		125	409		409	
HERNANI	18.661	7.042	16.268	14.807	14.339	3.613	350	2.548	7.788	40	468	9	460	1.460	2	1.458	
HERNIALDE	287	42	405	345	250	17	21	18	191	2	95		95	60		60	
HONDARRIBIA	15.368	2.466	14.463	14.453	13.836	4.436	631	1.670	6.589	509	618	5	613	9	9		
IBARRA	4.326	147	3.575	3.254	2.903	456	37	605	1.783	23	351		351	321		321	
IDIAZABAL	2.019	175	3.813	3.813	2.227	419	380	467	934	26	1.586	781	805	0			
IKAZTEGIETA	380	0	1.003	787	390	61	21	74	228	6	396	122	274	216		216	
IRUN	57.618	5.617	53.309	51.032	44.128	12.050	1.178	4.870	25.170	859	6.904	3.668	3.236	2.276	2.276		
IRURA	950	98	1.174	1.084	898	230	77	171	409	11	186		186	90		90	
ITSASONDO	581	638	534	534	479	90	35	44	301	8	55		55	0			
LARRAUL	150	5	279	279	183	18	2	12	144	7	96	95	1	0			
LASARTE-ORIA	17.413	1.620	19.815	16.365	15.395	3.012	343	3.075	8.725	240	970	283	688	3.450		3.450	
LAZKAO	5.003	382	6.421	4.701	4.082	823	297	883	2.032	47	620	457	163	1.719		1.719	
LEABURU	368	30	988	568	306	44	12	19	224	6	262	85	176	420		420	
LEGAZPI	8.785	221	7.782	7.782	7.357	1.263	398	1.533	4.141	21	426		426	0			
LEGORRETA	1.370	148	1.720	1.461	1.166	205	74	235	628	23	295	91	204	258		258	
LEINTZ-GATZAGA	243	126	453	453	311	28	4	38	183	59	142	75	67	0			
LEZO	5.928	1.215	6.045	5.437	5.292	1.530	76	1.018	2.658	10	145	131	14	608	37	571	
LIZARTZA	590	139	543	453	447	82	16	38	308	2	6		6	90		90	
MENDARO	1.446	338	3.049	2.144	1.583	307	350	298	619	9	561		561	905		905	
MUTILOA	158		298	298	273	17	9	80	158	9	25		25	0			
MUTRIKU	4.809	338	6.911	5.466	4.847	793	525	1.118	2.393	18	619	13	606	1.445		1.445	
OIARTZUN	9.297	2.593	20.888	16.638	15.232	3.179	527	7.598	3.863	65	1.406	216	1.190	4.250	7	4.244	
OLABERRIA	919	704	2.148	1.758	1.555	336	59	683	460	17	203		203	390		390	
ONATI	10.780	613	12.495	11.895	10.781	2.270	332	2.399	4.955	827	1.114	11	1.103	600	600		
ORDIZIA	9.021	836	8.685	7.840	7.307	1.490	241	1.378	3.945	254	533		533	845	219	626	
ORENDAIN	145		409	409	284	13		10	257	5	124	34	90	0			
OREXA	81	5	172	172	170	6		13	122	29	2		2	0			
ORIO	4.505	424	6.761	4.441	4.198	614	66	1.135	2.235	147	243	32	211	2.320		2.320	
ORMAIZTEGI	1.161	S/D	S/D	S/D	S/D	S/D	S/D	S/D	S/D	S/D	S/D	S/D	S/D	S/D	S/D	S/D	
PASAJA	16.337	2.230	14.556	14.548	13.441	3.034	534	2.223	7.529	121	1.107		1.107	8			
SEGURA	1.238	196	1.226	1.127	914	148		182	514	2	212		212	99		99	
SORALUZE	4.177	2.691	4.671	4.671	3.492	477	470	557	1.983	5	1.178		1.178	0			
TOLOSA	18.015	1.506	18.259	18.259	17.404	3.969	1.001	3.266	8.239	929			854	0			
URNIETA	5.733	355	6.381	4.863	4.843	1.367	99	953	2.414	11	20		20	1.517		1.517	
URRETXU	6.604	576	5.923	5.923	5.260	964	243	1.013	2.975	65	663	285	378	0			
USURBIL	5.388	1.853	7.138	5.936	5.857	1.937	224	1.182	2.474	40	80	78	2	1.202		1.202	
VILLABONA	5.584	536	4.901	4.309	4.289	827	187	776	2.415	85	19	4	15	593	14	579	
ZALDIBIA	1.508	536	1.218	1.218	1.106	210	25	177	685	9	112	48	64	0			
ZARAUZ	21.466	1.836	18.439	18.427	17.034	4.088	415	3.252	9.130	148	1.393	876	518	12	12		
ZEGAMA	1.307	662	2.100	2.100	2.073	166	46	168	1.673	19	28		28	0			
ZERAIN	251		643	643	262	29	0	45	175	13	381		381	0			

A1.2.3. TAULA 2002KO GASTU AURREKONTUEN LIKIDAZIOA
CUADRO A1.2.3. LIQUIDACIÓN DE LOS PRESUPUESTOS DE GASTO DE 2002

UDALERRIA MUNICIPIO	BIZTANLEAK POBLACIÓN	GERAKINAK RESULTAS	GUZTIRA TOTAL	BENETAZKO ERAGIKETAK EDO ERAGIKETA EZ-FINANTZARIOAK OPERACIONES REALES O NO FINANCIERAS										FINANTZA ERAGIKETAK OPERACIONES FINANCIERAS				
				GUZTIRA TOTAL	GASTU ARRUNTAK GASTOS CORRIENTES					KAPITAL GASTUAK GASTOS DE CAPITAL					GUZTIRA TOTAL	FINANTZA AKTIBOAK ACTIVOS FINANCIEROS	FINANTZA PASIBOAK PASIVOS FINANCIEROS	
					GUZTIRA TOTAL	PERTSONAL GASTUAK GASTOS DE PERSONAL	OND.ARR.ETA Z. EROSKETA COMPRA DE BS CORR. Y SERV.	FINANTZA GASTUAK GASTOS FINANCIEROS	TRANSF. ARRUNTAK TRANSFER. CORRIENTES	GUZTIRA TOTAL	INBERTSIO ERREALAK INVERSIONES REALES	KAPITAL TRANSFER. DE CAPITAL	GUZTIRA TOTAL	FINANTZA AKTIBOAK ACTIVOS FINANCIEROS				FINANTZA PASIBOAK PASIVOS FINANCIEROS
ABALTZISKETA ADUNA	283		429	424	179	102	54			22	245	242	3	5		5		
AIA	332	10	654	654	381	132	147		43	59	272	255	17	0				
AIZARNAZABAL	1.643	12	2.329	2.317	1.027	463	363		2	199	1.290	1.290		13		13		
ALBIZTUR	531	27	751	710	464	236	141		6	81	246	228	18	41		41		
ALEGIA	288		615	615	199	60	118			21	415	415		0				
ALKIZA	1.610	57	1.147	1.064	907	304	500		17	87	157	137	20	83		83		
ALTZAGA	266	7	272	272	233	61	114			58	39	39		0				
ALIZO	116	158	415	415	122	47	63		0	12	293	287	6	0				
AMEZKETA	316	67	573	573	263	129	96			38	310	310		0	0			
ANDOAIN	988	7	679	679	494	213	234			48	185	178	7	0				
ANOETA	13.966	742	11.981	11.455	9.046	4.260	3.249		111	1.426	2.409	2.409		526	5	521		
ANTZUOLA	1.723	214	1.632	1.612	1.178	543	374		0	261	434	434		20	20			
ARAMA	1.901	395	1.712	1.673	1.079	482	407		37	153	594	549	45	39		39		
ARETXABAETA	163	11	142	142	130	55	46		0	29	12	12		0				
ARRASATE	6.225	777	5.237	5.013	3.462	788	1.846		35	793	1.551	1.397	154	224		224		
ASTEASU	23.114	2.261	23.574	22.278	14.230	5.203	4.629		223	4.174	8.048	6.623	1.426	1.296	56	1.240		
ASTIGARRAGA	1.296	260	3.103	3.078	897	312	465		12	108	2.180	2.167	14	25		25		
ATAUN	3.796	606	4.944	4.425	3.508	1.052	1.736		102	618	917	878	39	519	198	321		
AZKOITIA	1.534	178	2.226	2.196	641	194	367		6	74	1.555	1.529	26	30		30		
AZPEITIA	10.257	1.360	12.718	10.889	6.008	1.712	2.905		76	1.314	4.881	4.579	302	1.829	1.461	367		
BALIARRAIN	13.740	2.466	15.322	14.316	9.093	3.552	4.226		125	1.190	5.223	5.049	174	1.006	609	398		
BEASAIN	100		636	632	125	53	31			41	506	500	6	4		4		
BEIZAMA	12.257	1.631	12.073	11.527	7.007	2.024	3.057		105	1.821	4.520	4.305	214	547	39	508		
BELAUNZA	159		440	440	272	60	134			78	169	169		0				
BERASTEGI	294	127	528	524	396	248	78		2	69	128	128		4		4		
BERGARA	990		1.085	1.085	375	143	200			32	710	669	42	0				
BERRROBI	15.083	1.077	15.380	14.367	11.069	4.065	4.425		401	2.178	3.298	3.010	288	1.013	4	1.009		
BIDEGOIAN	574	21	589	567	336	113	148		6	68	231	231		23		23		
DEBA	428	38	506	506	319	96	139			84	187	187		0				
DONOSTIA	5.219	815	6.285	5.964	4.402	1.588	1.464		103	1.247	1.562	1.562		321	14	307		
EIBAR	181.700	10.642	200.206	187.531	148.710	49.258	60.376		3.194	35.882	38.821	31.583	7.238	12.675	775	11.900		
ELDUAIN	28.513		28.262	25.850	18.495	7.848	4.693		232	5.722	7.354	7.222	132	2.413	644	1.769		
ELGETA	214		267	267	163	72	60			31	104	97	7	0				
ELGOIBAR	959	93	1.122	1.061	841	349	253		29	211	219	219		62		62		
ERRENTERIA	10.614	1.021	10.626	9.820	6.563	2.122	2.687		186	1.567	3.257	2.815	441	806		806		
ERREZIL	38.697	2.359	34.479	33.084	24.984	11.925	8.154		850	4.055	8.100	7.494	606	1.395	146	1.249		
ESKORIATZA	619	104	645	612	368	159	137		5	67	243	238	5	33		33		
EZKIO-ITSASO	3.922	841	4.368	4.368	2.538	696	1.247		0	595	1.830	1.743	87	0				
GABIRIA	573	185	837	837	519	189	242			88	318	306	12	0				
GAINZA	426	6	400	377	270	88	132		2	48	107	107		24	11	13		
GAZTELU	136	30	197	197	131	71	37			23	66	64	2	0				
GETARIA	147	3	364	364	119	44	54			21	246	240	6	0				
HERNANI	2.446	258	2.581	2.452	1.646	534	875		47	190	806	743	63	129		129		
HERNIALDE	18.661	1.026	16.523	15.753	12.177	4.271	4.369		201	3.335	3.576	3.406	170	770	2	768		
HONDARRIBIA	287		469	398	170	58	84		3	25	228	206	22	71		71		
IBARRA	15.368	2.003	14.249	14.230	9.359	4.067	3.644		1	1.647	4.871	4.320	550	19	9	9		
IDIAZABAL	4.326	230	3.997	3.895	2.127	874	887		11	354	1.768	1.768		102	66	36		
IKAZTEGIETA	2.019	197	3.124	2.330	1.333	400	806		14	114	997	975	22	794	721	72		
IRUN	380		989	764	309	117	137		5	50	455	448	7	225	9	216		
IRURA	57.618	5.551	53.420	48.389	33.825	14.941	9.956		503	8.426	14.563	12.253	2.311	5.032	1.609	3.423		
ITSASONDO	950	186	1.319	1.160	767	329	307		9	123	393	371	22	158	9	149		
LARRAUL	581	393	799	774	354	123	147		9	76	420	420		25		25		
LASARTE-ORIA	150	17	378	378	185	55	79		4	48	192	185	7	0				
LAZKAO	17.413	1.560	18.458	17.530	11.457	4.836	5.604		110	906	6.074	5.931	143	928		928		
LEABURU	5.003	562	4.796	4.796	2.576	851	1.190		1	534	2.220	2.118	102	0				
LEGAZPI	368	115	1.050	1.050	279	144	67		4	65	770	770		0				
LEINTZ-GATZAGA	8.785	673	7.665	6.993	5.380	1.783	2.240		179	1.178	1.614	1.442	172	672		672		
LIZARTZA	1.370	54	960	948	784	244	416			121	163	163		13		13		
LIZARZA	243	104	455	455	241	90	127			24	214	131	83	0				
LIZARZA	5.928	869	5.461	5.027	4.379	1.944	1.448		278	709	648	648		435		435		
LIZARZA	590	117	573	462	380	187	118		10	65	82	82		112		112		
LIZARZA	1.446	116	1.928	1.824	1.116	357	618		46	95	709	683	26	104	60	44		
LIZARZA	158	11	311	283	148	33	72		14	29	135	135		28		28		
LIZARZA	4.809	121	5.997	5.763	3.346	1.256	1.203		82	804	2.417	2.256	160	235		235		
LIZARZA	9.297	504	15.673	14.974	6.385	2.476	2.075		117	1.717	8.589	8.495	94	699	309	390		
LIZARZA	919	341	2.257	2.257	1.138	383	441		22	292	1.119	1.119		0				
LIZARZA	10.780	543	13.938	12.348	6.921	2.097	3.287		279	1.258	5.428	5.146	281	1.589	266	1.323		
LIZARZA	9.021	610	8.263	7.592	5.836	2.251	1.874		99	1.611	1.756	1.331	425	671	36	635		
LIZARZA	145		257	257	119	55	47			17	138	127	11	0				
LIZARZA	81	44	162	162	133	31	51			51	29	29		106				
LIZARZA	4.505	87	6.659	6.553	3.652	1.755	1.367		32	498	2.901	2.901		106		106		
LIZARZA	1.161	S/D	S/D	S/D	S/D	S/D	S/D			S/D	S/D	S/D	S/D	S/D	S/D	S/D		
LIZARZA	16.337	2.004	15.924	14.871	10.548	5.150	3.201		235	1.963	4.323	4.101	222	1.053	8	1.045		
LIZARZA	1.238	96	1.281	1.188	735	248	377			95	453	452	1	93		93		
LIZARZA	4.177	350	4.824	4.590	2.307	948	754		68	537	2.283	2.283		233		233		
LIZARZA	18.015	1.296	19.610	18.548	11.525	4.998	4.987		64	1.477	7.023	6.454	569	1.061	61	1.000		
LIZARZA	5.733	337	5.778	5.518	4.388	1.036	1.746		116	1.490	1.131	960	171	259		259		
LIZARZA	6.604	1.385	6.151	5.768	3.799	1.130	1.851		47	771	1.969	1.875	94	383		383		
LIZARZA	5.388	949	6.734	6.315	3.966	2.173	1.072		67	654	2.349	2.187	162	420		420		
LIZARZA	5.584	323	4.698	4.369	3.101	1.223	1.210		114	554	1.267	1.165	102	329	14	315		
LIZARZA	1.508	180	1.208	1.182	957	438	394		13	112	225	219	6	26		26		
LIZARZA	21.466	1.186	20.233	19.890	14.415	4.483	6.530		202	3.201	5.475	4.627	848	343	12	331		
LIZARZA	1.307	11	2.199	2.136	1.013	460	416		14	123	1.123	1.123		63	28	36		
LIZARZA	251		554	506	206	65	108		1	32	299	299		48	40	8		
LIZARZA																		

A1.3.1. TAULA DIRU-SARRERA ETA GASTU EZ-FINANZARIOEN AUREKONTUA. ERKAKETA AURREKO EKITALDIAREKIN

CUADRO A1.3.1. PRESUPUESTO DE INGRESOS Y GASTOS NO FINANCIEROS. COMPARACIÓN CON EJERCICIOS ANTERIORES

AZALPENA	DENOMINACIÓN	2000	2001	2002	2003	BARIAZIOA %-TAN VARIACIÓN EN %		
						01 / 00	02 / 01	03 / 02
1. Sarrera arruntak	Ingresos corrientes	524.300	506.818	584.380	417.871	-3,3	15,3	-28,5
2. Gastu arruntak	Gastos corrientes	411.750	415.193	474.373	338.192	0,8	14,3	-28,7
3. AURREZTUA (1-2)	AHORRO (1-2)	112.550	91.625	110.007	79.679	-18,6	20,1	-27,6
4. Jasotako kapital transferentziak	Transferencias de capital recibidas	23.234	31.523	52.586	42.560	35,7	66,8	-19,1
5. Inbertsio garbiak	Inversiones netas (*)	131.077	126.124	183.413	119.297	-3,8	45,4	-35,0
6. Ordaindutako kapital transferentziak	Transferencias de capital pagadas	14.601	15.444	18.682	21.252	5,8	21,0	13,8
FINANTZAZIORAKO AHALMENA (BEHARRA) (3+4-5-6)	CAPACIDAD (NECESIDAD) DE FINANCIACIÓN (3+4-5-6)	-9.895	-18.420	-39.502	-18.311			

Zenbatekoa mila eurokotan / Importes en miles de euros

(*) **Inbertsioetako gastuak ken inbertsioen inorenganatzegatik izandako sarrerak.**

Gastos en inversiones menos ingresos por enajenación de inversiones.

A1.3.2. TAULA 2003KO SARRERA AURREKONTUAK KAPITULUKA
CUADRO A1.3.2. PRESUPUESTOS DE INGRESO POR CAPÍTULOS DE 2003

UDALERRIA MUNICIPIO	GUZTIRA TOTAL	BENETAZKO ERAGIKETAK EDO ERAGIKETA EZ-FINANTZARIOAK OPERACIONES REALES O NO FINANCIERAS											FINANTZA ERAGIKETAK OPERACIONES FINANCIERAS			
		GUZTIRA TOTAL	SARRERA ARRUNTAK INGRESOS CORRIENTES						KAPITAL SARRERAK INGRESOS DE CAPITAL					GUZTIRA TOTAL	FINANTZA AKTIBOAK FINANCIEROS	FINANTZA PASIBOAK FINANCIEROS
			ZUZENEKO ZERGAK IMPUESTOS DIRECTOS	ZEHARKAKO ZERGAK IMPUESTOS INDIRECTOS	TASAK ETA BESTE SARRERAK TASAS Y OTROS INGRESOS	TRASFER. ARRUNTAK TRANSFERENCIAS CORRIENTES	ONDARE SARRERAK INGRESOS PATRIMONIALES	GUZTIRA TOTAL	INBER. ERREALEN BESTERENGAN ENAJENACION INVERS. REALES	KAPITAL TRANSFER. TRANSFER. DE CAPITAL	GUZTIRA TOTAL	INBER. ERREALEN BESTERENGAN ENAJENACION INVERS. REALES	KAPITAL TRANSFER. TRANSFER. DE CAPITAL			
1=2+12	2=3+9	3=4+5+6+7+8	4	5	6	7	8	9=10+11	10	11	12=13+14	13	14			
ABALTZISKETA	290	290	276	27	24	194	31	15	10	5	0					
ADUNA	732	651	634	187	60	114	243	18	18	18	81		81			
AIA	1.696	1.614	1.428	356	50	228	771	24	186	186	81	1	80			
AIZARNAZABAL	517	517	510	104	30	102	268	6	7	7	0					
ALBIZTUR	348	348	348	37	30	23	246	12	0	0	0					
ALEGIA	1.150	1.150	1.148	178	45	114	794	18	2	2	0					
ALKIZA	373	373	361	25	45	97	186	8	12	12	0					
ALTZAGA	213	213	166	12	2	7	138	8	47	17	0					
ALTO	423	423	351	62	10	29	243	6	72	72	0					
AMEZKETA	840	690	649	141	1	63	445	0	41	41	150		150			
ANDOAIN	13.663	13.621	12.433	2.388	571	2.184	7.072	219	1.188	144	1.044	42	42			
ANOETA	4.600	3.546	1.814	234	140	634	782	23	1.732	1.323	409	1.055	1.055			
ANTZUOLA	2.772	2.098	1.788	327	174	431	840	15	310	4	306	674	674			
ARAMA	409	409	290	43	20	11	164	51	119	0	119	0	0			
ARETXABALET	7.110	5.447	5.444	854	331	1.531	2.676	53	3	3	1.662	590	1.072			
ARRASATE	25.373	22.240	20.189	4.746	1.202	3.637	10.318	286	2.051	1.280	771	3.133	3.070			
ASTEASU	5.785	5.785	1.142	386	48	162	544	2	4.643	3.053	1.590	0	0			
ASTIGARRAGA	5.437	5.147	5.102	1.425	336	1.270	1.671	399	45	45	290	151	138			
ATAUN	1.224	1.224	991	153	18	155	634	30	233	233	0					
AZKOITIA	10.504	9.523	8.780	1.781	445	1.631	4.668	255	743	78	665	981	981			
AZPEITIA	15.892	13.251	12.676	3.543	601	2.289	6.084	159	575	575	2.641	12	2.629			
BALIARRAIN	467	467	279	9	116	143	11	188	188	188	0					
BEASAIN	10.563	10.021	10.010	2.221	519	1.662	5.467	140	12	2	542	42	500			
BEIZAMA	373	373	266	8	0	89	164	5	108	108	0					
BELAUNTZA	375	375	334	65	6	16	205	42	41	41	0					
BERASTEGI	918	918	714	107	37	83	469	18	204	13	191	0	0			
BERGARA	17.820	16.553	13.802	2.710	280	3.507	7.260	45	2.751	266	2.485	1.267	30			
BERROBI	1.313	1.313	1.291	54	12	758	465	0	23	20	3	0	0			
BIDEGOIAN	702	702	452	54	57	88	233	20	251	172	78	0	0			
DEBA	4.902	4.898	4.898	1.277	257	1.093	2.178	93	0	0	4	4	4			
DONOSTIA	S/D	S/D	S/D	S/D	S/D	S/D	S/D	S/D	S/D	S/D	S/D	S/D	S/D			
EIBAR	26.994	24.097	22.715	5.491	300	3.697	12.832	395	1.382	1.382	2.897	50	2.847			
ELDUAIN	391	391	227	37	1	13	165	10	165	81	84	0	0			
ELGETA	3.365	3.365	2.955	206	313	1.954	473	9	410	120	290	0	0			
ELGOIBAR	9.997	9.997	9.250	2.105	600	2.077	4.433	36	747	95	652	0	0			
ERRENTERIA	39.271	36.320	33.081	6.055	2.300	7.537	17.139	50	3.240	1.800	1.440	2.951	90			
ERREZIL	844	692	479	91	20	28	311	29	213	213	152	152	152			
ESKORITATZA	5.888	3.641	3.571	583	240	1.082	1.641	24	69	69	2.248	6	2.242			
EZKIO-ITSASO	617	617	606	154	12	112	312	16	11	11	0					
GABIRIA	344	344	344	55	12	21	248	7	0	0	0					
GAINZA	280	280	172	11	0	17	143	2	108	55	53	0	0			
GAZTELU	454	303	200	11	12	4	145	28	103	103	151		151			
GETARIA	2.531	2.531	2.238	445	271	376	1.104	42	293	110	183	0	0			
HERNANI	17.219	16.293	16.058	3.739	650	2.750	7.829	1.089	235	235	927	0	927			
HERNIALDE	286	286	255	19	25	17	192	3	30	30	0	0	0			
HONDARRIBIA	16.071	12.446	12.296	3.915	422	1.408	6.300	251	150	150	3.626	12	3.614			
IBARRA	3.410	2.989	2.943	495	60	547	1.817	24	47	47	421	1	420			
IDIAZABAL	1.827	1.827	1.750	380	60	395	900	15	77	77	0					
IKAZTEGIETA	465	465	423	64	52	68	232	7	42	42	0					
IRUN	55.762	43.664	42.113	12.281	1.500	2.984	25.021	327	1.551	1.551	12.099		12.099			
IRURA	1.833	1.831	980	284	170	147	368	11	851	13	838	2	1			
ITSASONDO	490	490	487	90	30	47	308	11	3	3	0					
LARRAUL	211	211	205	19	6	11	162	7	6	6	0					
LASARTE-ORIA	21.643	18.550	15.435	3.074	405	3.273	8.473	209	3.115	88	3.027	3.093	0			
LAZKAO	3.758	3.454	3.453	802	62	582	1.962	44	2	2	304	304	304			
LEABURU	524	524	439	37	6	17	215	165	84	60	24	0	0			
LEGAZPI	9.828	9.677	6.636	1.331	200	1.012	4.083	10	3.041	3.041	150	150	150			
LEGORRETA	1.580	1.580	1.015	202	50	164	576	23	566	566	0					
LEINTZ-GATZAGA	387	387	335	29	3	31	175	97	52	40	12	0	0			
LEZO	5.823	5.811	5.718	1.679	530	903	2.596	11	93	93	12	12	12			
LIZARTZA	542	542	442	92	15	34	297	3	100	73	27	0	0			
MENDARO	3.944	3.943	1.453	228	270	339	611	5	2.490	788	1.702	2	2			
MUTILOA	307	307	278	18	25	65	161	10	29	29	0					
MUTRIKU	7.448	6.161	3.798	687	200	661	2.228	23	2.362	195	2.167	1.287	1.287			
OIARTZUN	8.370	8.370	8.370	2.836	180	1.439	3.854	62	0	0	0	0	0			
OLABERRIA	2.501	2.381	1.410	338	71	538	446	17	971	971	120	120	120			
ONATI	13.281	11.435	11.050	2.283	661	2.304	4.633	1.169	385	385	1.846	523	1.324			
ORDIZIA	8.587	7.868	6.842	1.514	240	1.110	3.844	134	1.026	1.026	719	48	671			
ORENDAIN	221	221	178	13	10	146	9	43	30	13	0					
OREXA	132	132	132	6	7	118	1	0	0	0	0					
ORIO	6.615	6.615	4.066	493	391	991	2.032	160	2.549	2.269	280	0	0			
ORMAIZTEGI	968	968	968	229	53	188	486	12	0	0	0	0	0			
PASAIA	S/D	S/D	S/D	S/D	S/D	S/D	S/D	S/D	S/D	S/D	S/D	S/D	S/D			
SEGURA	1.240	997	876	149	68	119	537	2	122	122	242	242	242			
SORALUZE	4.846	4.729	2.969	492	90	511	1.870	6	1.760	1.760	117	117	117			
TOLOSA	18.409	17.730	16.854	4.087	327	3.327	8.391	723	876	876	679	679	679			
URNIETA	6.278	5.310	5.273	1.424	493	997	2.347	12	38	38	968	870	98			
URRETXU	6.477	6.477	5.239	960	240	1.042	2.958	38	1.239	162	1.077	0	0			
USURBIL	5.866	5.866	5.866	1.821	150	1.517	2.364	13	0	0	0					
VILLABONA	4.132	3.792	3.792	751	12	393	2.570	66	0	0	340	11	329			
ZALDIBIA	4.377	4.377	1.044	219	25	144	655	1	3.333	3.270	63	0	0			
ZARAUZ	21.830	21.414	19.868	4.226	301	6.239	8.946	156	1.545	1.537	9	416	25			
ZEGAMA	2.029	2.029	925	157	24	133	601	11	1.103	1.103	0					
ZERAIN	600	600	282	30	18	32	179	23	318	318	0					
ZESTOA	9.884	9.625	2.946	543	300	500	1.560	43	6.678	3	6.675	259	259			
ZIZURKIL	2.762	2.031	2.022	435	65	295	1.214	14	9	9	731	731	731			
ZUMAIA	9.372	8.271	7.686	1.576	700	1.760	3.566	84	585	585	1.101	18	1.083			
ZUMARRAGA	8.490	8.490	8.300	1.351	210	2.283	4.355	101	190	190	0					
GUZTIRA / TOTAL	528.388	477.925	417.871	94.152	18.767	80.397	216.694	7.860	60.055	17.495	42.560	50.462	4.039	46.423		

Zenbatekoa mila eurokotan / Importes en miles de euros

A1.3.3. TAULA 2003KO GASTU AURREKONTUAK KAPITULUKA
CUADRO A1.3.3. PRESUPUESTOS DE GASTO POR CAPÍTULOS DE 2003

UDALERRIA MUNICIPIO	GUZTIRA TOTAL 1=2+11	BENETAZKO ERAGIKETAK EDO ERAGIKETA EZ-FINANTZARIOAK OPERACIONES REALES O NO FINANCIERAS									FINANTZA ERAGIKETAK OPERACIONES FINANCIERAS			
		GUZTIRA TOTAL 2=3+8	GASTU ARRUNTAK GASTOS CORRIENTES						KAPITAL GASTUAK GASTOS DE CAPITAL			GUZTIRA TOTAL 11=12+13	FINANTZA AKTIBOAK ACTIVOS FINANCIEROS 12	FINANTZA PASIBOAK PASIVOS FINANCIEROS 13
			GUZTIRA TOTAL 3=4+5+6+7	PERSONALAREN GASTUAK GASTOS DE PERSONAL 4	OND. ARRINT. ETA ZERBEROSKETA COMPRA DE BIENES CORRIENT. Y SERV. 5	FINANTZA GASTUAK GASTOS FINANCIEROS 6	TRANSFERENTZIA ARRUNTAK TRANSFERENCIAS CORRIENTES 7	GUZTIRA TOTAL 8=9+10	INBERTSIO ERREALAK INVERSIONES REALES 9	KAPITAL TRANSFER. DE CAPITAL 10				
											GUZTIRA TOTAL 11=12+13			
ABALTZISKETA	290	284	189	106	61	22	95	86	10	6		6		
ADUNA	732	732	424	141	174	43	308	289	19	0		0		
AIA	1.696	1.679	1.219	509	493	1	217	459	4	17	4	13		
AIZARNAZABAL	517	476	462	227	128	12	94	14	10	41		41		
ALBIZTUR	348	348	200	63	107		30	148	148	0		0		
ALEGIA	1.150	1.042	989	321	553	13	103	53	21	108	20	88		
ALKIZA	373	372	273	62	143		69	99	99	1	1			
ALIZAGA	213	203	178	62	82	4	29	25	19	10		10		
ALIZO	423	423	302	154	110	0	38	121	121	0		0		
AMEZKETA	840	840	495	215	228	5	48	346	332	14	0	0		
ANDOAIN	13.663	13.138	10.956	5.165	4.162	111	1.518	2.182	2.182	525	42	483		
ANOETA	4.600	4.520	1.520	578	514	30	398	3.001	3.001	80	20	60		
ANTZUOLA	2.772	2.636	1.510	568	624	23	295	1.125	1.066	59	136	76		
ARAMA	409	409	235	82	116	0	37	173	173	0		0		
ARETXABALETA	7.110	6.880	3.893	884	2.043	34	932	2.226	761	230		230		
ARRASATE	25.373	23.875	15.905	5.748	5.238	263	4.656	7.970	7.173	1.499	64	1.435		
ASTEASU	5.785	5.760	1.066	346	539	32	149	4.694	4.655	39	26	26		
ASTIGARRAGA	5.437	4.829	4.012	1.169	1.973	133	737	817	38	608	245	363		
ATAUN	1.224	1.192	671	194	407	3	68	521	494	28	31	31		
AZKOITIA	10.504	10.029	6.319	1.811	3.081	197	1.230	3.711	3.482	229	475	448		
AZPEITIA	15.892	15.139	9.918	3.924	4.333	298	1.363	5.221	4.038	1.183	753	440		
BALIARRAIN	467	461	151	58	30		63	310	304	6	6	6		
BEASAIN	10.563	9.990	8.045	2.293	3.680	108	1.963	1.945	1.703	242	574	42	532	
BEIZAMA	373	373	223	62	140		21	150	150	0		0		
BELAUNTZA	375	370	306	181	82	3	41	64	64	4		4		
BERASTEGI	918	903	444	158	240	5	40	459	408	51	15	15		
BERGARA	17.820	16.553	12.287	4.467	4.944	482	2.394	4.266	2.351	1.915	1.268	30	1.238	
BERRROBI	1.313	1.227	352	146	158	6	42	874	874	87		87		
BIDEGOIAN	702	702	350	110	170		70	352	340	13	0	0		
DEBA	4.902	4.570	4.570	1.598	2.431	96	445	0	0	332	4	328		
DONOSTIA	S/D	S/D	S/D	S/D	S/D	S/D	S/D	S/D	S/D	S/D	S/D	S/D	S/D	
EIBAR	26.994	25.366	19.663	8.239	5.255	412	5.757	5.702	5.147	556	1.628	54	1.574	
ELDUAIN	391	391	217	83	82		52	174	163	12	0	0		
ELGETA	3.365	3.289	891	357	270	31	233	2.399	2.390	8	76	76		
ELGOIBAR	9.997	9.167	7.262	2.435	2.954	180	1.692	1.905	1.515	390	830	830		
ERRENTERIA	39.271	35.898	26.940	12.519	9.090	969	4.363	8.958	8.417	541	3.373	150	3.223	
ERREZIL	844	680	426	174	168	4	80	255	250	5	164	164		
ESKORIATZA	5.888	5.864	3.258	836	1.704	24	695	2.606	2.410	196	24	24		
EZKIO-ITSASO	617	616	563	202	274	2	85	53	39	14	2	2		
GABIRIA	344	330	293	88	150	1	53	37	37	14	14	14		
GAINZA	280	280	134	75	33	3	23	147	146	1	0	0		
GAZTELU	454	454	214	62	110	3	39	240	234	6	0	0		
GETARIA	2.531	2.357	1.629	509	858	49	213	728	681	47	174	174		
HERNANI	17.219	16.411	12.680	4.660	4.319	284	3.416	3.731	3.348	383	808	30	778	
HERNIALDE	286	272	184	64	84	5	32	88	76	12	13	0	13	
HONDARRIBIA	16.071	16.058	10.853	4.746	4.354	2	1.752	5.205	4.987	218	14	12	2	
IBARRA	3.410	3.000	2.304	928	918	23	435	696	696	410	374	36	2	
IDIAZABAL	1.827	1.751	1.431	391	922	11	107	320	300	20	76		76	
IKAZTEGIETA	465	447	334	129	153		52	113	105	8	18		18	
IRUN	55.762	52.323	36.395	15.707	11.597	939	8.152	15.928	15.093	834	3.440		3.440	
IRURA	1.833	1.767	726	371	278	10	67	1.042	1.006	36	66	1	65	
ITSASONDO	490	464	415	132	185	10	89	48	48	27	27		27	
LARRAUL	211	211	179	59	82	4	35	32	26	6	0		0	
LASARTE-ORIA	21.643	20.771	12.289	4.988	6.031	207	1.062	8.482	8.482	872	285		588	
LAZKAO	3.758	3.758	2.562	880	1.223		459	1.196	1.089	107	0		0	
LEABURU	524	524	274	133	68	17	56	250	250	0			0	
LEGAZPI	9.828	9.105	5.202	1.911	1.922	146	1.223	3.903	1.199	2.704	723		723	
LEGORRETA	1.580	1.567	903	269	484	10	140	664	664	13			13	
LEINTZ-GATZAGA	387	387	275	92	155		27	112	107	5	0		0	
LEZO	5.823	5.341	4.726	2.003	1.517	350	856	615	615	482	12		470	
LIZARTZA	542	519	386	179	128	7	72	133	133	23			23	
MENDARO	3.944	3.893	1.293	381	744	84	84	2.600	1.477	1.124	52	6	46	
MUTILOA	307	277	163	34	83	15	31	114	114	30			30	
MUTRIKU	7.448	7.148	3.239	1.335	1.154	90	660	3.909	3.304	605	300		300	
OIARTZUN	8.370	7.855	6.738	2.718	2.068	218	1.734	1.117	1.083	34	515	0	515	
OLABERRIA	2.501	2.501	1.201	388	415	37	361	1.300	1.300	0			0	
ONATI	13.281	11.281	7.897	2.311	3.805	325	1.455	3.384	2.941	443	2.001	677	1.324	
ORDIZIA	8.587	7.901	5.827	2.284	1.926	78	1.539	2.074	1.911	163	686	16	670	
ORENDAIN	221	221	131	56	40		34	90	82	8	0		0	
OREXA	132	132	127	23	51		53	5	5	0			0	
ORIO	6.615	6.508	3.794	1.789	1.305	136	564	2.713	2.713	108			108	
ORMAIZTEGI	968	934	909	172	682	6	49	25	0	25	34		34	
PASAIA	S/D	S/D	S/D	S/D	S/D	S/D	S/D	S/D	S/D	S/D	S/D	S/D	S/D	S/D
SEGURA	1.240	1.138	758	200	431	24	102	380	377	3	102		102	
SORALUZE	4.846	4.538	2.533	994	893	83	563	2.005	2.005	309			309	
TOLOSA	18.409	15.458	13.252	5.215	6.241	24	1.773	2.206	1.620	586	2.951	2.227	725	
URNIETA	6.278	5.556	4.553	1.137	1.799	192	1.426	1.003	871	132	722	12	710	
URRETXU	6.477	6.081	3.991	1.139	2.036	40	777	2.090	1.987	103	397		397	
USURBIL	5.866	5.450	4.071	2.102	1.070	92	807	1.379	1.331	49	416		416	
VILLABONA	4.132	3.790	3.304	1.370	1.214	113	607	486	400	86	342	11	332	
ZALDIBIA	3.929	3.883	989	471	372	22	124	2.894	2.808	86	47		47	
ZARAUZ	21.830	21.414	15.807	5.098	6.724	482	3.504	5.607	4.886	721	416	25	391	
ZEGAMA	2.029	1.991	828	256	433	8	131	1.162	1.162	38			38	
ZERAIN	600	531	238	68	130	1	39	293	293	69	60		9	
ZESTOA	9.884	9.634	2.315	959	899	110	347	7.318	2.232	5.087	250		250	
ZIZURKIL	2.762	2.652	1.647	760	570	54	263	1.005	924	81	110		110	
ZUMAIA	9.372	8.509	4.975	1.331	2.719	54	871	3.535	3.411	124	863	619	244	
ZUMARRAGA	8.490	7.642	6.543	2.105	2.849	212	1.376	1.098	843	255	849		849	
GUZTIRA / TOTAL	527.940	496.236	338.192	129.314	133.005	8.106	67.767	158.044	136.793	21.252	31.704	5.483	26.221	

Zenbatekoa mila eurokotan / Importes en miles de euros

A1.4.1 TAULA PERTSONA FISIKOEN ERRENTAREN GAIKEKO ZERGAREN AITORPEN BATERATUAREN BATEZ BESTEKO ZENBATEKOAK UDALERRI ETA ESKUALDEEN ARABERA. 2002ko EKITALDIA

CUADRO A1.4.1. IMPORTES MEDIOS POR MUNICIPIOS Y POR COMARCAS DE LA DECLARACIÓN CONSOLIDADA DEL IMPUESTO SOBRE LA RENTA DE LAS PERSONAS FÍSICAS. EJERCICIO 2002

UDALERRIA MUNICIPIO	BATERAKO TRIBUTAZIOA TRIBUTACION CONJUNTA	ONAR. LIKIDAGARRI NEGATIBOAK BASES LIQUIDABLES NEGATIVAS	MURRIZKETAK GUZTIRA TOTAL REDUCCIONES	ONAR. LIKIDAGARRI OROKORRA BASE LIQUIDABLE GENERAL	KUOTA OROKOR OSOA KUOTA INTEGRRA GENERAL	ONAR. LIKIDAGARRI BEREZIA BASE LIQUIDABLE ESPECIAL	KUOTA BEREZI OSOA KUOTA INTEGRRA ESPECIAL	DOITUTAKO KUOTA GUZTIRA KUOTA INTEGRRA TOTAL	KENKARI FAM. ETA PERTS. DEDUCCIONES FAMY PERS.	OH. ETXEB. KENK. DEDUCCION VIV. HAB.	EZARPEN BIK. KENKARIA DEDUCCION DOBLE IMPOS.	JARDUEREN KENKARIAK DEDUCCION FOMENTO ACTIVIDADES	EMARIEN KENKARIAK DEDUCCION DONATIVOS
ABALTZISKETA	878	0	1.978	16.336	3.556	230	41	3.597	327	452	670	0	2
ADUNA	810	0	1.678	14.431	2.956	8	1	2.958	227	175	296	0	1
AIA	1.102	0	2.034	12.712	2.448	138	25	2.472	346	238	33	4	1
AIZARNAZABAL	809	0	1.934	13.692	2.506	19	4	2.510	237	322	53	0	1
ALBIZTUR	847	0	1.832	14.773	3.027	61	11	3.038	310	268	37	0	4
ALEGIA	991	0	1.694	14.151	2.743	503	91	2.834	255	287	12	1	1
ALKIZA	867	0	1.609	13.780	2.849	83	15	2.863	233	239	13	43	3
ALTZAGA	724	0	1.515	14.733	3.061	40	7	3.068	195	685	28	0	1
ALTZO	857	0	1.780	16.675	3.376	472	85	3.461	313	365	33	0	1
AMEZKETA	1.005	0	1.781	15.894	3.425	399	72	3.497	276	200	434	0	1
ANDOAIN	1.133	3	1.849	13.697	2.560	261	47	2.607	239	298	26	2	2
ANOETA	1.114	0	1.870	14.561	2.729	246	44	2.773	310	287	23	9	1
ANTZUOLA	791	25	2.176	16.545	3.319	121	22	3.341	202	337	49	1	2
ARAMA	658	0	2.090	16.028	3.233	5	1	3.234	249	332	122	0	0
ARETXABAETA	602	0	2.616	17.803	3.614	133	24	3.638	197	291	87	0	6
ARRASATE	714	0	2.345	16.796	3.401	194	35	3.435	207	276	55	1	4
ASTEASU	871	0	1.544	13.805	2.626	428	77	2.703	283	324	27	9	2
ASTIGARRAGA	906	1	1.582	14.856	2.887	150	27	2.914	226	452	42	5	2
ATAUN	846	0	1.865	14.289	2.737	46	8	2.745	221	277	42	10	5
AZKOITIA	1.029	5	2.097	15.407	3.106	400	72	3.178	258	295	151	1	3
AZPEITIA	965	3	2.091	16.435	3.410	258	46	3.456	267	277	117	3	3
BALIARRAIN	358	0	1.276	13.207	2.388	0	0	2.388	211	275	14	134	0
BEASAIN	1.008	5	2.137	16.676	3.441	217	39	3.480	240	350	109	6	3
BEIZAMA	758	0	1.540	12.862	2.365	189	34	2.399	251	135	4	0	8
BELAUNTZA	870	0	1.809	17.257	3.668	484	87	3.755	250	315	237	14	1
BERASTEGI	1.102	0	1.953	12.802	2.759	19	3	2.763	317	210	59	0	1
BERGARA	799	2	1.985	17.463	3.754	237	43	3.796	229	258	144	2	4
BERROBI	1.202	0	1.809	14.415	2.839	178	32	2.871	356	293	112	0	1
BIDEGOIAN	1.098	0	1.930	13.764	2.647	134	24	2.671	355	185	19	0	1
DEBA	988	16	1.999	16.193	3.438	271	49	3.487	260	292	176	1	3
DONOSTIA	763	5	1.803	19.633	4.697	830	149	4.847	228	306	329	6	11
EIBAR	964	5	1.926	15.867	3.299	286	51	3.351	223	235	219	8	3
ELDUAIN	823	0	1.533	14.380	2.725	82	15	2.740	201	113	12	0	1
ELGETA	929	0	2.047	15.266	2.948	174	31	2.979	218	301	102	19	2
ELGOIBAR	1.046	3	2.049	15.912	3.226	516	93	3.318	226	283	181	0	4
ERRETERIA	1.097	1	1.660	12.265	2.168	188	34	2.202	215	263	22	2	2
ERREZIL	961	1	1.758	12.248	2.205	33	6	2.211	327	169	30	0	0
ESKORIATZA	674	3	2.459	16.197	3.174	178	32	3.206	194	251	70	8	3
EZKIO-ITSASO	737	0	1.782	18.444	4.429	109	20	4.448	230	270	542	0	1
GABIRIA	880	0	2.041	17.683	3.770	406	73	3.843	290	290	41	0	1
GAINZA	619	0	2.099	11.871	2.010	0	0	2.010	264	31	2	0	0
GAZTELU	870	0	1.651	13.202	2.461	23	4	2.466	372	104	21	0	0
GETARIA	939	1	1.956	14.513	2.872	262	47	2.919	289	247	55	4	3
HERNANI	1.059	2	1.744	14.004	2.692	264	47	2.739	245	294	52	4	3
HERNIALDE	917	0	1.874	14.203	2.799	62	11	2.810	284	223	9	21	2
HONDARRIBIA	891	5	1.940	18.064	4.180	676	122	4.302	250	338	246	6	5
IBARRA	1.048	4	1.871	14.490	2.810	188	34	2.844	273	260	109	7	5
IDIAZABAL	781	0	2.039	16.407	3.358	164	29	3.387	233	317	93	3	7
IKAZTEGIETA	867	478	2.365	18.595	4.776	58	10	4.787	251	356	1.106	0	6
IRUN	1.058	2	1.762	14.448	2.899	294	53	2.952	243	341	110	3	4
IRURA	803	0	1.558	14.552	2.742	259	47	2.788	208	548	35	2	1
ITSASONDO	1.031	0	1.996	13.912	2.744	275	49	2.793	216	251	36	0	4
LARRAUL	1.092	0	1.467	11.604	2.148	397	71	2.219	329	342	0	0	2
LASARTE-ORIA	1.075	1	1.726	14.152	2.655	305	55	2.710	223	318	31	0	2
LAZKAO	1.044	0	2.082	15.266	2.981	59	11	2.992	258	335	59	2	3
LEABURU	725	37	1.540	12.479	2.262	9	2	2.264	223	236	17	0	0
LEGAZPI	1.129	1	2.178	14.288	2.706	147	26	2.732	253	227	51	1	2
LEGORRETA	827	0	1.927	15.184	2.985	223	40	3.025	241	249	23	0	2
LEINTZ-GATZAGA	662	0	2.278	17.245	3.401	11	2	3.403	216	245	21	0	1
LEZO	1.078	3	1.742	12.727	2.283	194	35	2.318	258	240	17	3	2
LIZARTZA	1.125	0	1.945	13.681	2.544	182	33	2.577	232	254	107	0	2
MENDARO	1.007	0	1.925	15.076	2.907	146	26	2.933	218	426	53	0	1
MUTILOA	859	0	1.833	12.625	2.291	638	115	2.405	275	150	3	0	0
MUTRIKU	857	-7	1.691	13.072	2.490	190	34	2.524	253	224	54	2	2
OIARTZUN	912	6	1.757	15.473	3.155	351	63	3.218	248	305	53	6	4
OLABERRIA	1.059	0	2.188	16.287	3.335	91	16	3.351	209	238	20	4	2
OÑATI	632	2	2.389	17.472	3.597	140	25	3.622	209	258	115	2	3
ORDIZIA	1.008	1	2.091	16.685	3.404	198	36	3.439	246	329	82	4	3
ORENDAIN	633	0	1.447	12.248	2.332	225	41	2.373	236	351	3	84	2
OREXA	703	0	1.944	10.707	1.669	272	49	1.718	169	120	3	0	0
ORIO	946	0	1.858	14.418	2.817	151	27	2.844	243	278	132	7	3
ORMAIZTEGI	759	0	2.075	16.399	3.328	265	48	3.376	224	303	65	2	6
PASAIA	1.069	4	1.597	12.206	2.182	164	30	2.211	224	237	33	1	2
SEGURA	958	0	2.097	16.281	3.326	432	78	3.404	290	242	28	0	2
SORALUCE	1.056	1	2.123	15.210	3.269	217	39	3.308	225	192	405	21	7
TOLOSA	839	1	1.838	16.865	3.630	237	43	3.673	261	277	191	4	6
URNIETA	1.097	7	1.816	14.342	2.774	279	50	2.824	283	346	43	3	4
URRETXU	1.059	0	2.073	15.197	2.949	185	33	2.982	236	290	61	1	2
USURBIL	972	1	1.691	15.539	3.137	218	39	3.176	233	390	172	9	2
VILLABONA	981	1	1.837	14.723	2.917	227	41	2.958	244	320	62	2	1
ZALDIBIA	788	0	1.975	14.229	2.697	128	23	2.720	260	230	47	5	1
ZARATZ	955	10	2.055	17.561	3.875	388	70	3.945	274	340	177	7	4
ZEGAMA	888	0	1.891	14.603	2.820	142	25	2.845	273	278	111	4	2
ZERAIN	668	0	1.793	17.322	3.662	565	102	3.763	275	326	81	0	0
ZESTOA	921	0	1.887	13.299	2.489	242	44	2.532	251	240	83	3	2
ZIZURKIL	1.069	0	1.914	13.983	2.705	259	47	2.752	280	280	83	3	3
ZUMAIA	989	2	1.989	15.897	3.229	193	35	3.264	283	313	97	8	3
ZUMARRAGA	1.217	0	2.173	14.669	2.779	147	26	2.806	232	225	50	0	4
SAILK. GABE./SIN CLASIF.	728	0	1.231	19.756	4.479	1.303	235	4.714	158	813	154	0	8
BIDASOA BEHEA	1.023	3	1.800	15.215	3.171	375	68	3.238	244	341	139	4	4
DEBAGOIENA	710	2	2.294	17.113	3.518	184	33	3.551	211	271	92	2	4
DEBABARRENA	981	4	1.951	15.597	3.215	313	56	3.272	230	251	202	6	3
DONOSTIA	763	5	1.803	19.633	4.697	830	149	4.847	228	306	329	6	11
DONOSTIALDEA	1.065	2	1.752	14.191	2.710	265	48	2.758	239	324	49	3	3
GOIERRI	1.034	1	2.103	15.572	3.089	174	31	3.121	243	290	73	3	3
TOLOSALDEA	923	5	1.826	15.472	3.177	238	43	3.220	264	288	136	4	4
UROLA KOSTA	971	5	2.031	16.083	3.349	299	54	3.403	270	300	133	5	3
OARSOALDEA	1.064	3	1.666	12.730	2.316	206	37	2.353	225	261	28	2	2
GUZTIRA (TOTAL)	915	4	1.897	16.427</									

A1.4.1 TAULA PERTSONA FISIKOEN ERRENTAREN GAINEN ZERGAREN AITORPEN BATERATUAREN BATEZ BESTEKO ZENBATEKOAK UDALERRI ETA ESKUALDEEN ARABERA. 2002ko EKITALDIA (Jarraipena)

CUADRO A1.4.1. IMPORTES MEDIOS POR MUNICIPIOS Y POR COMARCAS DE LA DECLARACIÓN CONSOLIDADA DEL IMPUESTO SOBRE LA RENTA DE LAS PERSONAS FÍSICAS. EJERCICIO 2002 (Continuación)

UDALERRIA MUNICIPIO	DEDUCCIÓN ARREND	BESTELAKO KENKARIAK OTRAS DEDUCCIONES	KENKARIAK GUZTIRA TOTAL DEDUCCIONES	KUOTA LIKIDOA CUOTA LÍQUIDA	LAN IRABAZ. ATXIKIP. RETENC. TRABAJA	KAP. HIGIARR. ATXIKIP. RETENCIONES CAP. MOBIL.	KAP. HIGEZ. ATXIKIP. RETENCIONES CAP. INMOBIL.	LAN JARDUER. ATXIKIP. RETENC. ACTIVIDADES	INBERTSU KOLEKTIB. ERAKUND. ATXIKIP. RETENC. INST. INVERSION COLECTIVA	ATXIKIPENAK GARDETASUN FISK. RETENCIONES TRANSP. FISCAL	ATXIKIP. SARIAK RETENC. PREMIOS	ATXIKIP. GUZTIRA TOTAL RETENCIONES	KENKARI GALERAREN GEHIK. INCREMENTO PERDIDA DEDUCC.	KUOTA DIFER. CUOTA DIFERENCIAL
ABALTZISKETA	9	0	1.460	2.193	2.218	459	35	260	4	0	0	2.975	0	-783
ADUNA	25	0	723	2.285	2.103	211	184	209	2	0	0	2.709	0	-425
AIA	4	0	626	1.938	2.052	96	34	418	5	5	0	2.612	0	-674
AIZARNAZABAL	4	0	617	1.940	2.258	78	23	220	2	0	0	2.582	0	-641
ALBIZTUR	9	0	629	2.487	2.310	161	54	440	11	0	0	2.977	0	-490
ALEGIA	12	0	568	2.318	2.140	104	27	234	5	17	0	2.528	0	-211
ALKIZA	4	0	536	2.401	2.443	104	14	347	1	0	0	2.910	0	-509
ALTZAGA	0	0	909	2.210	2.107	175	0	622	8	0	0	2.912	0	-702
ALTZO	4	0	717	2.781	2.840	219	5	202	8	0	0	3.274	0	-494
AMEZKETA	7	0	918	2.625	2.258	297	24	306	6	28	0	2.919	0	-294
ANDOAIN	6	0	572	2.080	2.242	91	33	180	12	1	0	2.558	2	-478
ANOETA	6	0	635	2.192	2.234	79	36	277	14	2	0	2.642	2	-448
ANTZUOLA	2	0	593	2.769	2.705	305	10	168	7	0	0	3.194	1	-424
ARAMA	17	0	720	2.576	2.810	247	19	190	5	0	0	3.270	0	-695
ARETXABALETA	3	0	586	3.071	2.698	249	20	154	8	0	0	3.129	0	-59
ARRASATE	4	1	548	2.914	2.571	215	20	189	12	8	0	3.015	5	-98
ASTEASU	12	9	665	2.100	2.005	72	45	457	2	21	0	2.602	3	-500
ASTIGARRAGA	7	0	734	2.221	2.325	81	47	353	2	5	0	2.813	1	-593
ATAUN	5	0	560	2.251	2.386	192	13	177	6	1	0	2.775	0	-524
AZKOITIA	4	12	724	2.501	2.564	183	45	212	13	2	0	3.020	1	-520
AZPEITIA	6	8	681	2.818	2.723	178	72	298	13	8	0	3.292	3	-471
BALIARRAIN	0	0	634	1.786	1.680	199	0	238	1	56	0	2.173	0	-388
BEASAIN	4	1	713	2.801	2.813	223	39	262	12	10	0	3.359	1	-557
BEIZAMA	0	0	398	2.103	2.089	84	0	204	1	0	0	2.378	0	-275
BELAUNZA	0	22	840	2.950	2.785	190	121	433	6	11	0	3.546	15	-581
BERASTEGI	9	0	595	2.221	2.372	115	13	281	4	0	0	2.786	0	-564
BERGARA	3	1	641	3.186	2.965	195	52	227	8	8	0	3.455	1	-269
BERROBI	7	0	768	2.208	2.443	143	6	153	8	0	0	2.754	0	-547
BIDEGOIAN	3	0	563	2.190	2.111	100	45	345	5	0	0	2.606	0	-416
DEBA	8	0	739	2.789	2.754	173	29	308	12	3	0	3.279	1	-489
DONOSTIA	16	13	909	3.976	3.327	254	94	463	25	58	0	4.221	2	-245
EIBAR	7	5	700	2.692	2.592	215	53	249	13	20	0	3.143	4	-448
ELDUAIN	0	0	526	2.257	2.479	116	35	87	16	0	0	2.732	0	-476
ELGETA	6	0	649	2.365	2.365	166	54	243	26	12	0	2.866	2	-500
ELGOIBAR	7	1	701	2.652	2.633	188	50	234	20	13	0	3.138	2	-485
ERRETERIA	7	1	512	1.739	1.893	78	16	207	5	1	0	2.201	1	-463
ERREZIL	9	0	536	1.770	1.852	116	21	282	4	0	0	2.275	0	-505
ESKORIATZA	3	0	530	2.696	2.354	201	25	135	22	2	1	2.738	1	-42
EZKIO-ITSASO	7	0	1.050	3.440	2.588	437	86	451	9	3	9	3.582	0	-142
GABIRIA	5	0	627	3.243	2.530	271	204	390	43	0	0	3.438	0	-195
GAINZA	30	0	328	1.701	1.420	216	0	593	3	87	0	2.318	0	-618
GAZTELU	10	0	507	2.045	1.942	208	0	183	5	0	0	2.338	0	-293
GETARIA	10	0	607	2.371	2.180	128	33	323	15	4	0	2.682	1	-311
HERNANI	10	0	609	2.181	2.239	106	36	259	7	6	0	2.652	1	-471
HERNIALDE	18	0	555	2.319	2.174	145	52	428	15	5	0	2.819	7	-493
HONDARRIBIA	20	14	879	3.464	2.984	204	111	446	22	47	0	3.814	3	-347
IBARRA	5	1	659	2.241	2.398	133	27	190	7	10	0	2.765	2	-522
IDIAZABAL	1	0	653	2.782	2.638	322	33	187	17	0	0	3.197	0	-416
IKAZTEGIETA	11	0	1.730	3.108	2.558	659	32	271	12	0	0	3.532	0	-424
IRUN	14	1	716	2.284	2.247	118	56	310	12	11	0	2.753	2	-468
IRURA	1	0	795	2.027	2.397	98	26	172	19	0	0	2.713	7	-679
ITSASONDO	5	0	513	2.326	2.326	150	25	214	5	0	7	2.727	2	-399
LARRAUL	0	0	673	1.650	1.594	88	60	300	8	0	0	2.049	0	-399
LASARTE-ORIA	10	0	585	2.166	2.294	100	26	188	7	3	0	2.617	3	-449
LAZKAO	3	2	662	2.370	2.510	206	15	208	9	0	0	2.949	1	-579
LEABURU	0	0	476	1.876	1.616	84	47	396	1	0	0	2.144	0	-268
LEGAZPI	3	0	537	2.238	2.360	136	15	176	9	8	0	2.704	4	-464
LEGORRETA	7	0	522	2.543	2.548	151	31	167	5	52	0	2.955	0	-413
LEINTZ-GATZAGA	6	0	489	2.923	2.592	185	12	144	0	0	0	2.933	0	-10
LEZO	7	0	526	1.837	1.978	61	28	246	4	0	0	2.318	0	-482
LIZARTZA	10	0	604	2.034	2.176	174	28	179	5	0	0	2.563	2	-528
MENDARO	3	0	701	2.268	2.617	121	17	151	5	0	0	2.910	0	-643
MUTILOA	3	0	431	2.066	1.809	176	0	319	137	0	0	2.441	0	-385
MUTRIKU	4	0	539	2.039	2.065	98	19	203	5	13	0	2.404	1	-364
OIARTZUN	11	0	628	2.632	2.466	106	53	409	10	5	0	3.048	0	-417
OLABERRIA	1	0	474	2.927	2.915	256	27	137	7	0	0	3.342	12	-402
ONATI	3	0	591	3.058	2.770	274	21	182	10	3	0	3.261	5	-198
ORDIZIA	5	0	668	2.800	2.845	222	36	236	11	12	0	3.361	1	-560
ORENDAIN	31	0	707	1.731	1.936	133	0	244	1	0	0	2.315	0	-583
OREXA	18	0	311	1.446	1.572	97	0	141	12	0	0	1.822	0	-375
ORIO	10	0	672	2.214	2.266	153	37	257	3	18	0	2.733	0	-520
ORMAIZTEGI	5	0	606	2.802	2.563	374	41	168	12	0	0	3.158	0	-356
PASAIA	5	0	502	1.756	1.840	82	20	197	6	4	0	2.148	1	-392
SEGURA	6	0	568	2.884	2.771	240	8	258	22	0	0	3.300	0	-416
SORALUCE	3	0	853	2.494	2.293	279	31	218	26	7	0	2.856	0	-363
TOLOSA	10	5	754	2.965	2.782	211	63	334	15	23	0	3.428	1	-462
URNIETA	7	0	687	2.189	2.363	81	37	270	3	6	0	2.761	4	-569
URRETXU	5	2	596	2.419	2.567	134	29	237	9	4	0	2.980	2	-559
USURBIL	9	6	821	2.387	2.397	157	35	273	5	16	1	2.884	1	-496
VILLABONA	7	0	637	2.369	2.389	129	44	217	14	7	0	2.798	0	-430
ZALDIBIA	12	0	556	2.228	2.355	186	21	201	7	0	0	2.770	0	-543
ZARAUZ	10	14	826	3.163	2.999	177	80	387	14	41	0	3.699	1	-535
ZEGAMA	10	0	677	2.235	2.181	214	13	296	10	0	0	2.713	0	-478
ZERAIN	0	0	683	3.127	2.926	331	0	129	50	0	0	3.436	0	-309
ZESTOA	2	0	581	2.003	2.134	127	17	239	7	0	0	2.524	0	-521
ZIZURKIL	9	0	658	2.162	2.290	123	53	264	15	18	0	2.763	0	-600
ZUMAIA	7	0	711	2.594	2.735	126	47	262	11	3	0	3.184	0	-589
ZUMARRAGA	2	0	513	2.328	2.454	121	31	193	13	1	0	2.814	1	-486
SAILK GABE SIN CLASE	4	6	1.143	3.588	3.554	110	59	278	13	20	0	4.034	5	-442
BIDASOA BEHEA	15	3	750	2.534	2.403	136	67	339	14	19	0	2.978	2	-443
DEBAGOIENA	3	1	583	2.994	2.700	225	28	190	11	6	0	3.160	3	-164
DEBABARRENA	6	3	701	2.611	2.550	198	45	243	14	15	0	3.064	3	-451
DONOSTIA	16	13	909	3.976	3.327	254	94	463	25	58	0	4.221	2	-245
DONOSTIALDEA	9	1	627	2.176	2.284	102	33	231	7	5	0	2.661	2	-484
GOIERRI	4	0	617	2.542	2.595	192	29	222	11	5	0	3.055	1	-512
TOLOSALDEA	9	2	707	2.564	2.510	170	48	279	12	16	0	3.036	1	-471
UROLA KOSTA	7	8	727	2.722	2.686	163	59	306	12	17	0	3.242	1	-520
ORSOALDEA	7	1	527	1.873	1.966	81	23	236	6	2	0	2.315	1	-442
GUZTIRA TOTAL	10													

A1.4.2 TAULA AITORPEN KOPURUAREN BANAKETA PORTZENTUALA UDALERRI ETA ESKUALDEEN ARABERA. 2002ko EKITALDIA

CUADRO A1.4.2. DISTRIBUCION PORCENTUAL DEL NUMERO DE DECLARACIONES POR MUNICIPIOS Y POR COMARCAS. EJERCICIO 2002

UDALERRIA MUNICIPIO	AIT. KOP Nº DECL.	MODALITATEA MODALIDAD				AITORPEN MOTA TIPO DE DECLARACION			AITORPEN MOTA ERRENTE ITURRIAREN ARABERA TIPO POR FUENTE DE RENTA				KUOTA OSOAREN ESLEIENA ASIGNACIÓN DE LA CUOTA ÍNTEGRA		
		Mekanizatutak Mecanizadas	Telematikoaak Telemáticas	Disketea Disquete	Arruntak Ordinarias	Bateratuta Conjuntas	Banakoak Individuales	Famili unit. kan No inc. UF	Lana Trabajo	Jarduketak Actividad	Kapitala Capital	Mistoak Mixtas	Eliza Iglesia	Beste girzte ved. Otros fin. soc.	Zehaztu gab. No consta
ABALTZISKETA	122	30,3	63,1	4,9	1,6	27,0	30,3	42,6	71,3	16,4	11,5	0,8	27,0	23,8	49,2
ADUNA	166	45,8	39,8	12,0	2,4	24,7	31,9	43,4	72,3	11,4	15,1	1,2	27,7	28,3	44,0
AIA	621	31,1	57,8	8,2	2,9	33,7	21,7	44,6	66,3	24,8	8,1	0,8	35,3	24,9	39,8
AIZARNAZABAL	279	45,2	49,8	3,2	1,8	24,4	26,9	48,7	78,9	15,1	5,7	0,4	30,1	21,9	48,0
ALBITZUR	125	32,8	60,0	4,0	3,2	25,6	27,2	47,2	72,0	14,4	13,6	0,0	28,0	17,6	54,4
ALEGIA	728	52,1	42,2	2,3	3,4	29,8	26,5	43,7	76,2	12,2	11,4	0,1	27,0	28,9	44,1
ALKIZA	133	34,6	58,6	2,3	4,5	27,1	28,6	44,4	69,9	21,1	8,3	0,8	19,2	27,4	53,4
ALTZAGA	60	31,7	56,7	5,0	6,7	21,7	21,7	56,7	60,0	33,3	6,7	0,0	22,5	15,8	61,7
ALTZO	149	47,0	45,6	6,0	1,3	24,8	36,2	38,9	81,9	14,1	4,0	0,0	26,2	25,5	48,3
AMEZKETA	421	37,8	59,9	1,0	1,4	30,2	24,9	44,9	71,7	16,6	10,2	1,4	37,5	22,8	39,7
ANDOAIN	6.428	55,1	38,1	4,7	2,1	34,0	26,5	39,5	83,2	9,3	7,1	0,5	19,1	30,1	50,8
ANOETA	652	60,9	32,4	5,4	1,4	34,2	28,1	37,7	81,1	12,6	5,7	0,6	18,3	31,4	50,3
ANTZUOLA	1.034	49,7	48,2	1,2	1,0	23,5	33,2	43,3	79,8	8,3	11,7	0,2	20,5	29,3	50,5
ARAMA	86	33,7	57,0	8,1	1,2	19,8	44,2	36,0	75,6	14,0	10,5	0,0	25,0	22,7	52,3
ARETXABALETA	3.567	34,3	57,1	3,7	5,0	17,7	43,9	38,4	88,1	6,2	5,4	0,3	28,2	31,1	40,7
ARRASATE	12.269	36,0	55,5	3,9	4,6	21,1	41,3	37,5	85,7	6,9	7,1	0,3	22,3	36,3	41,3
ASTEASU	521	48,6	37,8	12,3	1,3	26,9	31,3	41,8	66,2	24,0	8,8	1,0	22,6	24,2	53,2
ASTIGARRAGA	1.912	55,8	37,8	4,1	2,3	27,2	35,3	37,4	79,0	15,1	5,3	0,6	22,3	30,6	47,1
ATAUN	757	41,3	51,1	4,2	3,3	25,9	25,0	49,1	77,3	9,8	12,4	0,5	27,4	26,4	46,2
AZKOITIA	4.828	58,8	35,4	2,9	2,9	30,9	29,2	40,0	80,3	9,3	9,9	0,6	38,4	33,5	28,1
AZPEITIA	6.533	54,0	36,4	2,8	6,9	28,7	34,0	37,3	80,2	11,2	8,2	0,3	33,1	23,2	43,6
BALIARRAIN	49	30,6	67,3	2,0	0,0	10,2	55,1	34,7	75,5	12,2	12,2	0,0	28,6	10,2	61,2
BEASAIN	6.128	54,4	40,1	3,5	2,0	30,1	34,3	35,6	80,9	9,9	9,1	0,2	19,7	31,5	48,8
BEIZAMA	54	33,3	53,7	7,4	5,6	22,2	25,9	51,9	74,1	18,5	5,6	1,9	26,9	23,1	50,0
BELAUNZA	127	33,1	55,9	7,1	3,9	25,2	29,9	44,9	78,0	15,0	7,1	0,0	21,7	22,4	55,9
BERASTEGI	392	46,4	50,3	1,5	1,8	34,2	27,8	38,0	77,6	14,8	7,4	0,3	23,7	20,7	55,6
BERGARA	7.929	48,1	47,0	2,5	2,5	23,6	38,9	37,5	82,9	8,2	8,3	0,5	19,7	30,3	50,1
BERROBI	223	56,1	39,9	2,2	1,8	38,1	23,8	38,1	78,9	9,0	12,1	0,0	22,2	25,3	52,5
BIDEGOIAN	172	37,8	59,3	0,6	2,3	32,6	22,1	45,3	72,7	16,3	8,7	2,3	27,9	25,6	46,5
DEBA	2.439	38,0	48,4	8,9	4,7	29,2	33,0	37,8	79,5	12,7	7,2	0,6	23,2	30,5	46,3
DONOSTIA	88.687	50,5	36,0	7,8	5,7	22,8	38,2	39,0	77,1	11,7	10,5	0,7	30,2	30,5	39,3
EIBAR	13.705	51,3	39,3	6,3	3,0	28,8	34,0	37,0	80,1	9,2	10,4	0,4	27,4	36,2	36,4
ELDUAIN	106	38,7	57,5	3,8	0,0	25,5	32,1	42,5	83,0	4,7	12,3	0,0	34,0	19,8	46,2
ELGETA	479	48,2	39,2	7,7	4,8	27,6	31,7	40,7	76,8	13,2	9,2	0,8	19,9	30,4	49,7
ELGOIBAR	5.198	42,7	49,6	5,5	2,2	31,0	31,1	37,8	81,3	9,6	8,8	0,3	25,9	28,1	46,0
ERRETERIA	18.119	68,2	28,0	2,4	1,4	33,0	27,8	39,2	81,2	11,2	7,1	0,5	16,1	38,0	45,9
ERREZIL	247	44,9	47,0	3,2	4,9	29,6	21,9	48,6	66,4	23,5	8,9	1,2	31,4	18,4	50,2
ESKORITAZA	2.196	40,7	50,7	3,8	4,8	19,9	40,3	39,9	88,8	6,5	4,5	0,2	28,2	38,0	33,9
EZKIO-ITSASO	229	35,4	53,3	9,2	2,2	22,7	38,4	38,9	73,8	13,5	11,8	0,9	22,1	25,5	52,4
GABIRIA	182	37,9	53,3	5,5	3,3	26,9	44,0	29,1	72,0	14,3	13,7	0,0	28,6	26,4	45,1
GAINTZA	17	58,8	29,4	0,0	11,8	17,6	52,9	29,4	52,9	23,5	11,8	11,8	29,4	23,5	47,1
GAZTELU	49	32,7	57,1	10,2	0,0	28,6	20,4	51,0	69,4	18,4	8,2	4,1	18,4	32,7	49,0
GETARIA	1.150	28,7	58,6	9,3	3,4	28,3	32,0	39,7	73,4	19,3	6,3	1,0	43,6	18,0	38,4
HERNANI	8.781	62,1	33,4	2,7	1,8	32,0	29,6	38,5	80,0	11,7	7,9	0,5	15,7	31,8	52,5
HERNIALDE	131	32,8	62,6	3,1	1,5	28,2	40,5	31,3	73,3	16,8	9,9	0,0	31,3	24,4	44,3
HONDARRIBIA	7.024	36,8	54,9	4,7	3,7	26,5	38,2	35,3	75,7	14,0	9,6	0,7	24,7	28,8	46,5
IBARRA	2.011	58,5	36,7	3,1	1,6	32,0	30,2	37,8	82,2	10,1	7,2	0,4	25,6	23,1	51,2
IDIAZABAL	1.090	62,1	33,0	3,0	1,8	24,2	33,9	41,8	79,4	7,4	12,7	0,5	21,3	28,9	49,7
IKAZTEGIETA	176	49,4	44,9	3,4	2,3	25,0	31,8	43,2	77,3	10,8	11,4	0,6	22,2	22,2	55,7
IRUN	26.097	53,3	40,1	3,3	3,3	31,7	31,3	37,0	79,1	12,3	8,1	0,5	25,0	32,6	42,4
IRURA	667	52,0	44,4	2,4	1,2	24,9	32,2	42,9	84,0	8,5	7,2	0,3	18,1	35,4	46,5
ITSASONDO	273	47,6	49,1	1,8	1,5	30,4	24,2	45,4	77,3	11,7	11,0	0,0	19,8	30,0	50,2
LARRAUL	74	32,4	54,1	8,1	5,4	36,5	21,6	41,9	64,9	20,3	14,9	0,0	23,6	16,9	59,5
LASARTE-ORIA	8.709	62,4	32,9	2,9	1,8	31,9	29,8	38,2	84,0	9,4	6,2	0,4	19,1	29,3	51,6
LAZKAO	2.435	62,2	33,7	2,9	1,3	31,6	33,2	35,2	81,8	9,4	8,5	0,4	17,8	33,6	48,6
LEABURU	92	65,2	21,7	1,1	12,0	23,9	25,0	51,1	62,0	27,2	10,9	0,0	21,2	20,1	58,7
LEGAZPI	4.324	66,6	29,9	2,1	1,5	33,7	28,5	37,8	84,1	8,4	7,1	0,4	21,0	38,5	40,5
LEGORRETA	633	41,7	53,2	3,6	1,4	25,0	35,2	39,8	83,7	9,0	7,0	0,3	21,1	30,6	58,3
LEINTZ-GATZAGA	116	23,3	69,0	6,0	1,7	18,1	37,9	44,0	87,9	10,3	1,7	0,0	25,9	32,8	41,4
LEZO	2.693	66,2	30,5	2,2	1,1	32,2	31,0	36,8	81,0	12,8	5,8	0,5	18,4	37,3	44,3
LIZARTZA	279	44,4	49,1	3,9	2,5	33,3	15,4	51,3	80,3	11,1	8,2	0,4	27,2	24,7	48,0
MENDARO	720	51,0	41,5	5,8	1,7	30,4	28,1	41,5	85,4	7,8	6,7	0,1	46,3	25,8	27,9
MUTILOA	79	35,4	54,4	7,6	2,5	27,8	27,8	44,3	72,2	16,5	11,4	0,0	20,3	39,2	40,5
MUTRIKU	2.247	33,3	52,4	9,4	4,9	25,8	36,8	37,4	81,8	11,1	6,4	0,6	38,7	25,6	35,7
OIARTZUN	4.458	44,2	49,3	4,3	2,2	27,6	35,6	36,7	77,4	15,2	6,9	0,5	24,5	31,3	44,1
OLABERRIA	423	46,1	48,9	3,5	1,4	32,9	26,5	40,7	78,7	7,3	13,2	0,7	23,0	27,8	49,2
ONATI	5.871	29,5	61,1	3,9	5,5	18,7	40,6	40,7	83,6	7,0	9,1	0,3	26,0	39,4	34,6
ORDIZIA	4.335	53,2	41,6	2,9	2,3	29,7	34,9	35,4	81,5	9,3	8,9	0,3	21,4	33,6	45,0
ORENDAIN	66	40,9	53,0	6,1	0,0	21,2	33,3	45,5	62,1	19,7	18,2	0,0	21,2	19,7	59,1
OREXA	42	38,1	50,0	2,4	9,5	21,4	35,7	42,9	78,6	21,4	0,0	0,0	16,7	35,7	47,6
ORIO	2.192	39,3	52,7	4,6	3,4	28,5	34,9	36,6	80,6	11,3	7,8	0,4	35,2	34,0	30,7
ORMAIZTEGI	680	37,4	55,6	5,7	1,3	23,4	35,4	41,2	80,6	6,2	12,6	0,6	23,1	33,1	43,8
PASAIA	7.240	64,3	30,0	3,4	2,3	32,1	28,4	39,4	81,9	10,5	6,9	0,7	27,4	32,3	40,4
SEGURA	549	41,9	53,4	3,5	1,3	29,0	33,2	37,9	79,2	11,5	8,7	0,5	20,9	26,7	52,5
SORALUCE	1.882	44,2	50,4	3,4	2,1	31,5	29,8	38,7	82,9	8,4	8,2	0,4	35,9	25,2	38,9
TOLOSA	8.560	52,0	41,2	4,0	2,9	25,4	35,9	38,6	77,3	11,5	10,6	0,5	24,5	22,6	52,9
URNIETA	2.638	60,4	33,6	4,2	1,8	32,7	34,1	33,2	78,9	14,5	6,3	0,3	17,4	30,2	52,4
URRETXU	3.207	52,8	40,4	5,2	1,5	31,6	31,3	37,1	83,5	9,4	6,7	0,4	19,8	30,4	49,7
USURBIL	2.589	57,4	35,3	3,3	4,0	28,8	31,8	39,4	82,3	11,7	5,5	0,5	26,3	30,2	43,5
VILLABONA	2.676	58,4	31,6	8,0	2,0	29,7	30,8	39,5	80,5	10,3	8,7	0,6	31,1	22,4	46,5
ZALDIBIA	735	41,8	50,1	5,6	2,6	24,4	31,3	44,4	78,9	9,9	10,5	0,7	24,9	31,2	43,9
ZARAUTZ	10.129	40,6	48,7	6,4	4,3	28,5	36,9	34,6	77,2	13,0	9,4	0,4	32,8	25,	

ARAUZKO XEDAPENAK. 2003. URTEA

FORU ARAUAK

- Urtarrilaren 29ko 1/2003 FORU ARAUA, Gipuzkoako zerga araudia Ekonomia Itun berriaren xedapentara egokitzen duena (GAO, 24 zk.a, 2003-02-06koa).
- Martxoaren 18ko 3/2003 FORU ARAUA, Pertsona Fisikoen Errentaren gaineko Zerga, Sozietateen gaineko Zerga, Zergadun Ez-egoiliarren Errentaren gaineko Zerga, Ondarearen gaineko Zerga, Oinordetza eta Dohaintzen gaineko Zerga eta Ondare Eskualdaketan eta Egintza Juridiko Dokumentatuen gaineko Zerga erregulatzeko dituen araudia aldatzen duena (GAO, 56 zk.a, 2003-03-24koa).
- Martxoaren 19ko 4/2003 FORU ARAUA, Toki Entitateen Zerga sistema aldatzekoa (GAO, 57 zk.a, 2003-03-25ekoa).
- Apirilaren 1eko 6/2003 FORU ARAUA Jarduera Ekonomikoen gaineko Zerga eraberritzearen ondorioz konpentsazio finantzarioak ematekoa (GAO, 66 zk.a, 2003-04-07koa).
- Apirilaren 1eko 10/2003 FORU ARAUA otsailaren 25eko 5/2003 Foru Dekretua, foru xedapen batzuk lurralde komunean onartutako 52/2002 eta 53/2002 Legeetan egindako arau aldaketetara egokitzekoa, balioztatzen duena (GAO, 67 zk.a, 2003-04-08koa).
- Urriaren 23ko 17/2003 FORU ARAUA Gipuzkoako Lurralde Historikoaren 2001. urteko Aurrekontuaren Kontu Orokorra onartzen duena (GAO, 206 zk.a, 2003-10-29koa.).
- Abenduaren 12ko 18/2003 FORU ARAUA, *Prestige* itsasontziaren istripua dela eta emandako laguntza publikoak hainbat zergatatik salbuesten dituen (GAO, 242 zk.a, 2003-12-19koa.).
- Abenduaren 12ko 19/2003 FORU ARAUA, jarduera ekonomiko baten hasieran kreditu entitateetan inbertsionarako gordailuak egiteagatik PFEZren Foru Arauan beste kenkari bat sartzeari buruzkoa: “Enpresa Aurrezki Kontua” (GAO, 242 zk.a, 2003-12-19koa.)

DISPOSICIONES NORMATIVAS. AÑO 2003

NORMAS FORALES

- NORMA FORAL 1/2003, de 29 de enero, por la que se adapta la normativa tributaria del Territorio Histórico de Gipuzkoa al nuevo Concierto Económico (BOG nº 24, de 06-02-2003).
- NORMA FORAL 3/2003, de 18 de marzo, por la que se modifica la normativa reguladora de los Impuestos sobre la Renta de las Personas Físicas, sobre Sociedades, sobre la Renta de no Residentes, sobre el Patrimonio, sobre Sucesiones y Donaciones y sobre Transmisiones Patrimoniales y Actos Jurídicos Documentados (BOG nº 56, de 24-03-2003).
- NORMA FORAL 4/2003, de 19 de marzo, de reforma del sistema tributario local (BOG nº 57, de 25-03-2003).
- NORMA FORAL 6/2003, de 1 de abril, de compensación financiera por la reforma del Impuesto sobre Actividades Económicas (BOG nº 66, de 07-04-2003).
- NORMA FORAL 10/2003, de 1 de abril, de convalidación del Decreto Foral 5/2003, de 25 de febrero, por el que se adaptan determinadas disposiciones forales a las modificaciones normativas efectuadas en las Leyes 52/2002 y 53/2002, aprobadas en territorio común (BOG nº 67, de 08-04-2003).
- NORMA FORAL 17/2003, de 23 de octubre, por la que se aprueba la Cuenta General del Presupuesto del Territorio Histórico de Gipuzkoa para 2001 (BOG nº 206, de 29-10-2003).
- NORMA FORAL 18/2003, de 12 de diciembre, por la que se declara la exención fiscal de las ayudas públicas concedidas como consecuencia del accidente del buque “Prestige” (BOG nº 242, de 19-12-2003).
- NORMA FORAL 19/2003 de 12 de diciembre, relativa a la inclusión en la Norma Foral del IRPF de una nueva deducción, por depósitos en entidades de crédito para inversión, en el inicio de una actividad económica: “Cuenta Ahorro Empresa” (BOG nº 242, de 19-12-2003).

- Abenduaren 15eko 20/2003 FORU ARAUA, izatezko bikoteen zerga erregimenari buruzkoa (GAO, 243 zk.a, 2003-12-22koa.).
- Abenduaren 19ko 21/2003 FORU ARAUA, Gipuzkoako Lurralde Historikoko Toki Erakundeen aurrekontuei buruzkoa (GAO, 248 zk.a, 2003-12-30koa.).
- Abenduaren 19ko 22/2003 FORU ARAUA, Gipuzkoako Lurralde Historikoaren 2004. urterako aurrekontu orokorrak onartzeari buruzkoa (GAO, 249 zk.a, 2003-12-31koa).
- NORMA FORAL 20/2003 de 15 de diciembre sobre régimen fiscal de las parejas de hecho (BOG nº 243, de 22-12-2003).
- NORMA FORAL 21/2003 de 19 de diciembre presu- puestaria de las Entidades Locales del Territorio His- tórico de Gipuzkoa (BOG nº 248, de 30-12-2003).
- NORMA FORAL 22/2003 de 19 de diciembre, por la que se aprueban los Presupuestos Generales del Ter- ritorio Histórico de Gipuzkoa para el año 2004 (BOG nº 249, de 31-12-2003).

FORU DEKRETUAK

- Otsailaren 25eko 5/2003 FORU DEKRETUA, foru xedapen batzuk lurralde komunean onartutako 52/2002 eta 53/2002 Legeetan egin diren arau alda- ketetara egokitzen dituen (GAO, 44 zk.a, 2003-03- 6koa).
- Martxoaren 3ko 7/2003 FORU DEKRETUA, Gipuz- koako Lurralde Historikoaren Aurrekontu Orokorrek luzatzeari buruzkoa (GAO, 49 zk.a, 2003-03-13koa)
- Martxoaren 18ko 12/2003 FORU DEKRETUA, Gi- puzkoako Foru Aldundiko Ogasun eta Finantza Depar- tamentuaren zerga inprimakien, argitalpenen disketeen eta CD-ROMen prezio publikoak direla eta ordaindu beharreko diruzko kontraprestazioen zenbatekoa fin- katzen duen abenduaren 14ko 113/1999 Foru Dekretua aldatzen duena (GAO, 59 zk.a, 2003-03-27koa).
- Martxoaren 18ko 13/2003 FORU DEKRETUA, on- doko dekretu hauek aldatzen dituen lan etekinei eta irabazi asmorik gabeko zenbait entitateri aplikagarri zaizkien atxikipenei eta konturako sarrerei dagokie- nez: abenduaren 18ko 68/2001 Foru Dekretua, Per- tsona Fisikoen Errentaren gaineko Zergaren Erregelamenduari buruzkoa, eta ekainaren 10eko 45/1997 Foru Dekretua, Sozietateen gaineko Zerga- ren Erregelamenduari buruzkoa (GAO, 59 zk.a, 2003- 03-27koa).
- Martxoaren 18ko 14/2003 FORU DEKRETUA, on- doko foru dekretuak aldatzen dituen, hain zuzen ere, abenduaren 18ko 68/2001 Foru Dekretua, Pertsona Fisikoen Errentaren gaineko Zergaren Erregelamen- duari buruzkoa, eta uztailaren 30eko 44/2002 Foru Dekretua, Pertsona Fisikoen Errentaren gaineko Zer- garen zenbatespen objektiboaren zeinu, indize edo moduluen modalitatea merkantzien errepede bidezko

DECRETOS FORALES

- DECRETO FORAL 5/2003, de 25 de febrero, por el que se adaptan determinadas disposiciones forales a las modificaciones normativas efectuadas en las Leyes 52/2002 y 53/2002, aprobadas en territorio común (BOG nº 44, de 06-03-2003).
- DECRETO FORAL 7/2003, de 3 de marzo, relativo a la prórroga de los Presupuestos Generales del Territorio Histórico de Gipuzkoa. (BOG nº 49, de 13-03-2003)
- DECRETO FORAL 12/2003, de 18 de marzo, por el que se modifica el Decreto Foral 113/1999, de 14 de diciembre, por el que se fijan los precios públicos aplicables a la venta de impresos tributarios, publica- ciones, disquettes y cd-rom del Departamento de Ha- cienda y Finanzas (BOG nº 59, de 27-03-2003).
- DECRETO FORAL 13/2003, de 18 de marzo, por el que se modifican el Decreto Foral 68/2001, de 18 de diciembre, por el que se aprueba el Reglamento del Impuesto sobre la Renta de las Personas Físicas y el Decreto Foral 45/1997, de 10 de junio, por el que se aprueba el Reglamento del Impuesto sobre Socieda- des, en materia de retenciones e ingresos a cuenta aplicables a los rendimientos del trabajo y a determi- nadas Entidades sin fines lucrativos (BOG nº 59, de 27-03-2003).
- DECRETO FORAL 14/2003, de 18 de marzo, por el que se modifican el Decreto Foral 68/2001, de 18 de diciembre, por el que se aprueba el Reglamento del Impuesto sobre la Renta de las Personas Físicas y el Decreto Foral 44/2002, de 30 de julio, por el que se determina la aplicabilidad de la modalidad de signos, índices o módulos del método de estimación objetiva del Impuesto sobre la Renta de las Personas Físicas a

- garraio jarduerari aplikatzea erabaki eta horiek finkatzen dituen, eta, gainera, aipatu jarduera modalitate horretan sartu eta 2002ko urtarrilaren 1etik aurrera aplikaziozkoak diren zeinu, indize edo moduluak finkatzen dituen (GAO, 59 zk.a, 2003-03-27koa).
- Apirilaren 29ko 18/2003 FORU DEKRETUA, Jarduera Ekonomikoen gaineko Zergaren kudeaketarekin lotutako zenbait alderdi arautzeko onartutako azaroaren 19ko 80/1991 Foru Dekretua aldatzen duena (GAO, 87 zk.a, 2003-05-12koa).
 - 23/2003 FORU DEKRETUA, maiatzaren 20koa, A-8 eta A-1 autobideak Gipuzkoako zatian erabiltzeko kanona ezartzekoa (GAO, 98 zk.a, 2003-05-27koa).
 - Ekainaren 3ko 26/2003 FORU DEKRETUA, pertsona eta entitate jakin batzuek Zerga Administrazioari informazioa emateko betebeharrari buruzko xedapen batzuk garatuz onartutako abenduaren 21eko 117/1999 Foru Dekretua aldatzen duena (GAO, 109 zk.a, 2003-06-11koa).
 - Ekainaren 27ko 31/2003 FORU DEKRETUA, lege-gintzaldi honetan foru diputatu izan direnen kargu-uzteari buruzkoa (GAO, 125 zk.a, 2003-07-03koa).
 - Ekainaren 30eko 33/03 FORU DEKRETUA, Gipuzkoako Foru Aldundiko departamentuak erabaki eta haien eginkizunak eta jarduera esparruak finkatzeko (GAO, 125 zk.a, 2003-07-03koa).
 - Uztailaren 2ko 34/2003 FORU DEKRETUA, foru diputatuak eta diputatu nagusiordeak izendatzeko eta Diputatuen Kontseiluko idazkaria hautatzeko (GAO, 125 zk.a, 2003-07-03koa).
 - Uztailaren 3ko 44/2003 FORU DEKRETUA, Ogasuneko Zuzendari Nagusiaren kargu-uztea aldarrikatzeko (GAO, 132 zk.a, 2003-07-14koa).
 - Uztailaren 3ko 45/2003 FORU DEKRETUA, Finantza eta Aurrekontuetako Zuzendari Nagusiaren kargu-uztea aldarrikatzeko (GAO, 132 zk.a, 2003-07-14koa).
 - Uztailaren 3ko 46/2003 FORU DEKRETUA, Zerga eta Finantza Politikako Zuzendari Nagusiaren kargu-uztea aldarrikatzeko (GAO, 132 zk.a, 2003-07-14koa).
 - Uztailaren 3ko 55/2003 FORU DEKRETUA, Foru Auzitegi Ekonomiko-Administratiboko Lehendakaria la actividad del transporte de mercancías por carretera y se fijan los mismos, incluyéndose esta actividad en dicha modalidad y fijándose los aplicables a partir del 1 de enero de 2002 (BOG nº 59, de 27-03-2003).
 - DECRETO FORAL 18/2003, de 29 de abril, por el que se modifica el Decreto Foral 80/1991, de 19 de noviembre, por el que se regulan determinados aspectos en relación con la gestión del Impuesto sobre Actividades Económicas (BOG nº 87, de 12-05-2003).
 - DECRETO FORAL 23/2003, de 20 mayo, por el que se fija la cuantía del canon de utilización de las autopistas A-8 y A-1 en el Territorio Histórico de Gipuzkoa (BOG nº 98, de 27-05-2003).
 - DECRETO FORAL 26/2003, de 3 de junio, por el que se modifica el Decreto Foral 117/1999, de 21 de diciembre, por el que se desarrollan diversas disposiciones que establecen obligaciones de suministro de información a la Administración tributaria en relación con determinadas personas y entidades (BOG nº 109, de 11-06-2003).
 - DECRETO FORAL 31/2003, de 27 de junio, sobre declaración del cese en sus funciones de los Diputados Forales de la Diputación cesante (BOG nº 125, de 03-07-2003).
 - DECRETO FORAL 33/2003, de 30 de junio, de determinación de los Departamentos de la Diputación Foral de Gipuzkoa y de sus funciones y áreas de actuación (BOG nº 125, de 03-07-2003).
 - DECRETO FORAL 34/2003, de 2 de julio, sobre nombramientos de Diputados Forales y Tenientes de Diputado General, y designación de Secretario del Consejo de Diputados (BOG nº 125, de 03-07-2003).
 - DECRETO FORAL 44/2003 de 3 de julio, declarando el cese en sus funciones del Director General de Hacienda (BOG nº 132, de 14-07-2003).
 - DECRETO FORAL 45/2003 de 3 de julio, declarando el cese en sus funciones del Director General de Finanzas y Presupuestos (BOG nº 132, de 14-07-2003).
 - DECRETO FORAL 46/2003 de 3 de julio, declarando el cese en sus funciones del Director General de Política Fiscal y Financiera. (BOG nº 132, de 14-07-2003).
 - DECRETO FORAL 55/2003 de 3 de julio, declarando el cese en sus funciones de la Presidente del

- riaren kargu-uztea aldarrikatzekoa (GAO, 132 zk.a, 2003-07-14koa).
- Uztailaren 16ko 60/2003 FORU DEKRETUA, Gipuzkoako Foru Aldundiko departamentuen oinarritzko egiturari buruzkoa (GAO, 136 zk.a, 2003-07-18koa).
 - Uztailaren 16ko 70/2003 FORU DEKRETUA, Ogasuneko zuzendari nagusia izendatzekoa (GAO, 136 zk.a, 2003-07-18koa).
 - Uztailaren 16ko 71/2003 FORU DEKRETUA, Finantza eta Aurrekontuetako zuzendari nagusia izendatzekoa (GAO, 136 zk.a, 2003-07-18koa).
 - Uztailaren 16ko 72/2003 FORU DEKRETUA, Zerga eta Finantza Politikako zuzendari nagusia izendatzekoa (GAO, 136 zk.a, 2003-07-18koa).
 - Uztailaren 16ko 73/2003 FORU DEKRETUA, Foru Auzitegi Ekonomiko-Administratiboko Lehendakaria izendatzekoa (GAO, 136 zk.a, 2003-07-18koa).
 - Uztailaren 29ko 85/2003 FORU DEKRETUA, Gipuzkoako Foru Aldundiko departamentuen egiturari buruzkoa (GAO, 146 zk.a, 2003-08-05koa).
 - Azaroaren 4ko 96/2003 FORU DEKRETUA, zerga paradisutzat hartzen diren herri eta herrialdeak zehazten dituen martxoaren 3ko 22/1992 Foru Dekretua aldatzekoa (GAO, 215 zk.a, 2003-11-11koa).
 - Abenduaren 16ko 101/2003 FORU DEKRETUA, Zergadun Ez-egoiliarren Errentaren gaineko Zergaren Erregelamenduari buruzko maiztaren 11ko 49/1999 Foru Dekretua aldatzen duena (GAO, 246 zk.a, 2003-12-26koa).
 - Abenduaren 12ko 102/2003 FORU DEKRETUA, 2004ko ekitaldian aplikatuko diren eguneratze koefizienteak ezartzen dituen abenduaren 24ko 8/1998 Foru Arauak, Pertsona Fisikoen Errentaren gaineko Zergarenak, 43.2 artikuluan xedatutakoaren ondorioetarako (GAO, 247 zk.a, 2003-12-29koa)
 - Abenduaren 22ko 105/2003 FORU DEKRETUA, honako dekretuak aldatzekoa: abenduaren 18ko 68/2001 Foru Dekretua, Pertsona Fisikoen Errentaren gaineko Zergaren Erregelamendua onartzen duena, eta abenduaren 10eko 90/1996 Foru Dekretua, Ogasun eta Finantza Departamentuan Mugaldeko Langi-
Tribunal Económico-Administrativo Foral (BOG nº 132, de 14-07-2003).
 - DECRETO FORAL 60/2003, de 16 de julio, sobre estructura departamental básica de la Diputación Foral de Gipuzkoa (BOG nº 136, de 18-07-2003).
 - DECRETO FORAL 70/2003 de 16 de julio, sobre nombramiento de Director General de Hacienda (BOG nº 136, de 18-07-2003).
 - DECRETO FORAL 71/2003 de 16 de julio, sobre nombramiento de Director General de Finanzas y Presupuestos (BOG nº 136, de 18-07-2003).
 - DECRETO FORAL 72/2003 de 16 de julio sobre nombramiento de Directora General de Política Fiscal y Financiera (BOG nº 136, de 18-07-2003).
 - DECRETO FORAL 73/2003 de 16 de julio, sobre nombramiento de Presidente del Tribunal Económico-Administrativo Foral (BOG nº 136, de 18-07-2003).
 - DECRETO FORAL 85/2003, de 29 de julio, sobre estructura departamental de la Diputación Foral de Gipuzkoa (BOG nº 146, de 05-08-2003).
 - DECRETO FORAL 96/2003, de 4 de noviembre, por el que se modifica el Decreto Foral 22/1992, de 3 de marzo, por el que se determinan los países y territorios considerados como paraísos fiscales (BOG nº 215, de 11-11-2003).
 - DECRETO FORAL 101/2003, de 16 de diciembre, por el que se modifica el Decreto Foral 49/1999, de 11 de mayo, por el que se aprueba el Reglamento del Impuesto sobre la Renta de No Residentes (BOG nº 246, de 26-12-2003).
 - DECRETO FORAL 102/2003, de 12 de diciembre, por el que se establecen los coeficientes de actualización aplicables, en el ejercicio 2004, a efectos de lo dispuesto en el artículo 43.2 de la Norma Foral 8/1998, de 24 de diciembre, del Impuesto sobre la Renta de las Personas Físicas (BOG nº 247, de 29-12-2003).
 - DECRETO FORAL 105/2003, de 22 de diciembre, por el que se modifican el Decreto Foral 68/2001, de 18 de diciembre, por el que se aprueba el Reglamento del Impuesto sobre la Renta de las Personas Físicas y el Decreto Foral 90/1996, de 10 de diciembre, por el que se crea en el Departamento de Hacienda y Finan-

leen Erregistroa sortzen duena (GAO, 249 zk.a, 2003-12-31koa).

- Abenduaren 22ko 106/2003 FORU DEKRETUA, Sozietateen gaineko Zergaren Erregelamenduari buruzko ekainaren 10eko 45/1997 Foru Dekretua aldatzen duena (GAO, 249 zk.a, 2003-12-31koa).

FORU AGINDUAK

- Urtarrilaren 15eko 26/2003 FORU AGINDUA, Ondare Eskualdaketen eta Egintza Juridiko Dokumentatuen gaineko Zerga, Ondarearen gaineko Zerga, Oinordetza eta Dohaintzen gaineko Zerga eta Zenbait Garraibidieren gaineko Zerga Berezia kudeatzean aplikaziozkoak diren ibilgailu eta itsasontzi erabilien batez besteko salmenta prezioak onartzen dituen (GAO, 15 zk.a, 2003-01-24koa).
- Urtarrilaren 21eko 29/2003 FORU AGINDUA, 2003ko urtarrilaren 1etik aurrera aplikatuko diren zeinu, indize edo moduluak, Pertsona Fisikoen Errentaren gaineko Zergaren zenbatespen objektiboko metodoari dagozkionak, finkatzen dituen (GAO, 18 zk.a, 2003-01-29koa).
- Martxoaren 24ko 324/2003 FORU AGINDUA, Pertsona Fisikoen Errentaren gaineko Zergaren eta Ondarearen gaineko Zergaren 2002. urteko aitortpenak aurkezteko modalitate, eredu eta prozedurak onartu, Pertsona Fisikoen Errentaren gaineko Zergan Merkataritza, Industria eta Itsasketa Ganberaren aldeko baliabide iraunkorra ordainarazteko autoliquidazio ereduak ontzat hartu eta aurkezpen epea eta tokiak arautzen dituen (GAO, 61zk.a, 2003-03-31koa).
- 525/2003 FORU AGINDUA, maiatzaren 15ekoa, “Ekintzaileen IV. Kutxa Lehiaketa” saria Pertsona Fisikoen Errentaren gaineko Zergatik salbuesten duena (GAO, 95 zk.a, 2003-05-22koa).
- Maiatzaren 19ko 533/2003 FORU AGINDUA, eragiketa bolumenaren zenbatekoa Jarduera Ekonomikoen gaineko Zergan jakinarazteko 842 ereduak onartzen duena (GAO, 97 zk.a, 2003-05-26koa).
- Maiatzaren 21eko 543/2003 FORU AGINDUA, notarioek baimendutako agirien hiruhileko aitortpena egi-

zas un Registro de Trabajadores Fronterizos (BOG nº 249, de 31-12-2003).

- DECRETO FORAL 106/2003, de 22 de diciembre, por el que se modifica el Decreto Foral 45/1997, de 10 de junio, por el que se aprueba el Reglamento del Impuesto sobre Sociedades (BOG nº 249, de 31-12-2003).

ORDENES FORALES

- ORDEN FORAL 26/2003, de 15 de enero, por la que se aprueban los precios medios de venta de vehículos y embarcaciones, usados, aplicables, en la gestión del Impuesto sobre Transmisiones Patrimoniales y Actos Jurídicos Documentados, Impuesto sobre el Patrimonio, Impuesto sobre Sucesiones y Donaciones e Impuesto Especial sobre Determinados Medios de Transporte (BOG nº 15, de 24-01-2003).
- ORDEN FORAL 29/2003, de 21 de enero, por la que se determinan los signos, índices o módulos, aplicables a partir de 1 de enero de 2003, de la modalidad de signos, índices o módulos del método de estimación objetiva del Impuesto sobre la Renta de las Personas Físicas (BOG nº 18, de 29-01-2003).
- ORDEN FORAL 324/2003, de 24 de marzo, por la que se aprueban las modalidades, modelos y formas de presentación de las declaraciones del Impuesto sobre la Renta de las Personas Físicas y del Impuesto sobre el Patrimonio, correspondientes al período impositivo 2002, así como el modelo de autoliquidación para la exacción en el Impuesto sobre la Renta de las Personas Físicas del recurso cameral permanente en favor de la Cámara de Comercio, Industria y Navegación, regulándose el plazo y los lugares de presentación (BOG nº 61, de 31-03-2003).
- ORDEN FORAL 525/2003, de 15 de mayo, por la que se declara la exención del Impuesto sobre la Renta de las Personas Físicas respecto del Premio “IV Concurso de Emprendedores Kutxa” (BOG nº 95, de 22-05-2003).
- ORDEN FORAL 533/2003, de 19 de mayo, por la que se aprueba el modelo 842 del Impuesto sobre Actividades Económicas de comunicación del importe del volumen de operaciones (BOG nº 97, de 26-05-2003).
- ORDEN FORAL 543/2003, de 21 de mayo, por la que se aprueba el modelo 060 de declaración trimes-

- teko 060 eredu onartu eta euskarri magnetikoaren diseinu fisiko eta logikoak onesten dituen (GAO, 101 zk.a, 2003-05-30ekoa).
- Ekainaren 13ko 655/2003 FORU AGINDUA, 2002ko urtarrilaren 1etik abenduaren 31ra bitartean hasitako zergaldiengatik Sozietateen gaineko Zerga eta establezimendu iraunkorrei dagokien Zergadun Ez-Egoiliarren Errentaren gaineko Zerga aitortzeko erabiliko diren modalitateak eta aitorten-likidazioen 200 eta 201 ereduak onartu, Sozietateen gaineko Zerga eta establezimendu iraunkorrei dagokien Zergadun Ez-Egoiliarren Errentaren gaineko Zerga direla-eta Merkataritza, Industria eta Itsasketa Ganberaren aldeko baliabide iraunkorra ordainarazteko 20-C eredu ontzat hartu, eta ordainketa modua eta aurkezpen epe eta tokiak arautzen dituen (GAO, 122 zk.a, 2003-06-30ekoa).
 - Uztailaren 14ko 800/2003 Foru Agindua, Ondasun Higiezinaren gaineko Zergaren identifikazio ondorioetarako erabili beharreko zedula partzelarioa lortzeko prozedura telematikoa finkatzen duena (GAO, 139 zk.a, 2003-07-23koa).
 - Abuztuaren 6ko 891/2003 Foru Agindua, Gipuzkoako Foru Aldundiaren Fiskalitaterako eta Finantzatarako Departamentuko fitxategiak, datu pertsonalak dituztenak, arautzekoa (GAO, 154 zk.a, 2003-08-18koa).
 - Abenduaren 9ko 1.279/2003 FORU AGINDUA, lan etekinengatik, jarduera ekonomikoen etekinengatik eta sariengatik Pertsona Fisikoen Errentaren gaineko Zergaren egin diren atxikipenen eta konturako sarreren urteko laburpena aitortzeko 190 eredu berria onartzen duena, eta eredu horretako jasotzaileen zerrenda orrien orde ez erabiliko diren euskarri magnetikoen diseinu fisiko eta logikoak onesten dituen (GAO, 242 zk.a, 2003-12-19koa).
 - Abenduaren 9ko 1.280/2003 FORU AGINDUA, Pertsona Fisikoen Errentaren gaineko Zergaren zenbatespen objektiboko metodoan 2004ko urtarrilaren 1etik aurrera aplikatuko diren zeinu, indize edo moduluak finkatzen dituen (GAO, 243 zk.a, 2003-12-22koa).
 - Abenduaren 18ko 1.311/2003 FORU AGINDUA, Jarduera Ekonomikoen gaineko Zergaren 840 eta 841 eredu berriak onartzen dituen (GAO, 249 zk.a, 2003-12-31koa).
 - ORDEN FORAL 655/2003, de 13 de junio, por la que se aprueban las modalidades de declaración y los modelos 200 de declaración-liquidación del Impuesto sobre Sociedades y del Impuesto sobre la Renta de no Residentes correspondiente a establecimientos permanentes, y 201 de declaración-liquidación del Impuesto sobre Sociedades, correspondientes a los períodos iniciados entre el 1 de enero y el 31 de diciembre, ambos del año 2002, así como el modelo 20-C, de exacción, en el Impuesto sobre Sociedades y en el Impuesto sobre la Renta de no Residentes (establecimientos permanentes), del recurso cameral permanente en favor de la Cámara de Comercio, Industria y Navegación de Gipuzkoa, regulándose, asimismo, la forma de ingreso, el plazo y los lugares de presentación (BOG nº 122, de 30-06-2003).
 - ORDEN FORAL 800/2003, de 14 de julio, por la que se establece el procedimiento telemático para la obtención de la cédula parcelaria utilizable a efectos identificativos en el Impuesto sobre Bienes Inmuebles. (BOG nº 139, de 23-07-2003)
 - ORDEN FORAL 891/2003, de 6 de agosto, por el que se regulan los ficheros de datos de carácter personal del Departamento para la Fiscalidad y las Finanzas de la Diputación Foral de Gipuzkoa (BOG nº 154, de 18-08-2003).
 - ORDEN FORAL 1.279/2003, de 9 de diciembre, por la que se aprueba el nuevo modelo 190 de declaración-resumen anual de retenciones e ingresos a cuenta del Impuesto sobre la Renta de las Personas Físicas, rendimientos del trabajo, de actividades económicas y premios, así como los diseños físicos y lógicos para la sustitución de las hojas de relación de perceptores de dicho modelo por soporte magnético (BOG nº 242, de 19-12-2003).
 - ORDEN FORAL 1.280/2003, de 9 de diciembre, por la que se determinan los signos, índices o módulos, aplicables a partir de 1 de enero de 2004, de la modalidad de signos, índices o módulos del método de estimación objetiva del Impuesto sobre la Renta de las Personas Físicas (BOG nº 243, de 22-12-2003).
 - ORDEN FORAL 1.311/2003, de 18 de diciembre, por la que se aprueban los nuevos modelos 840 y 841 del Impuesto sobre Actividades Económicas (BOG nº 249, de 31-12-2003).

- Abenduaren 18ko 1.312/2003 FORU AGINDUA, 2004ko urtarrilaren 1etik aurrera merkantzien errepide bidezko garraio jarduerari Pertsona Fisikoen Errentaren gaineko Zergaren zenbatespen objektiboaren metodoan aplikatuko zaizkion zeinu, indize edo moduluak finkatu eta 2003rako ezarritakoak aldatzen dituena (GAO, 249 zk.a, 2003-12-31koa).
- Abenduaren 18ko 1.313/2003 FORU AGINDUA, Fabrikazio Zerga Bereziei lotutako hainbat produkturen batasun barruko zirkulazioan aurretiazko informazioaren sistema ezartzen duena (GAO, 249 zk.a, 2003-12-31koa).
- Abenduaren 23ko 1.345/2003 FORU AGINDUA, borondatezko gizarte aurreikuspeneko entitateek, horien bazkide babesleek, pentsio fondoek entitate kudeatzaileek, pentsio planen sustatzaileek, gizarte aurreikuspeneko ordezkio sistemetara bildutako entitateek, gizarte aurreikuspeneko mutualitateak eta aurreikuspen plan aseguratua merkaturatzen dituzten aseguru entitateek aurkeztu behar duten urteko aitopenen 345 eredu onartu eta eredu horretako barruko orrien ordezkio erabiliko den euskarri magnetikoaren diseinu fisiko eta logikoak zati batean aldatzen dituena (GAO, 249 zk.a, 2003-12-31koa).
- Abenduaren 23ko 1.346/2003 FORU AGINDUA, urtarrilaren 19ko 37/2000 Foru Agindua aldatzekoa. Foru agindu horrek honako ereduak onartu zituen: 126 eredu, Pertsona Fisikoen Errentaren gaineko Zergan, Sozietateen gaineko Zergan eta establezimendu iraunkorra duten Zergadun ez Egoiliarren Errentaren gaineko Zergan mota guztietako entitate finantzarioen kontuetatik (aktibo finantzarioen eragiketetan oinarritutakoetatik barne) eratorritako kontraprestazioaren ondorioz lortutako errentei edo kapital higikorren etekinei dagokienez egindako atxikipe-nak eta konturako sarrerak aitortu eta ordaintzekoa, atxikipe-nak eta konturako sarrera horien urteko laburpenari buruzko 196 eredu, eta 196 eredu hori euskarri magnetikoz aurkezteko diseinu fisiko eta logikoak (GAO, 249 zk.a, 2003-12-31koa).
- Abenduaren 23ko 1.347/2003 FORU AGINDUA, honako foru agindua aldatzen duena: otsailaren 9ko 74/2000 Foru Agindua, inbertsio kolektiboko erakundeek kapital edo ondarearen akzio edo partaidetzak eskualdatu edo berreskuratzeko lortutako errentei edo ondare irabaziei dagokienez Pertsona Fisikoen Errentaren gaineko Zergan, Sozietateen gaineko Zergan eta Ez-egoiliarren Errentaren gaineko Zergan egindako atxikipe-nak, konturako sarrerak eta kontu-
- ORDEN FORAL 1.312/2003, de 18 de diciembre, por el que se fijan los signos, índices o módulos del método de estimación objetiva del Impuesto sobre la Renta de las Personas Físicas, aplicables a partir del 1 de enero de 2004 a la actividad del transporte de mercancías por carretera, y se modifican los dispuestos para el 2003 (BOG nº 249, de 31-12-2003).
- ORDEN FORAL 1.313/2003, de 18 de diciembre, por la que se establece el sistema de alerta previa en la circulación intracomunitaria de determinados productos objeto de los Impuestos Especiales de Fabricación (BOG nº 249, de 31-12-2003).
- ORDEN FORAL 1.345/2003, 23 de diciembre, por la que se aprueba el nuevo modelo 345 de declaración anual que deben presentar las Entidades de Previsión Social Voluntaria, los socios protectores de las mismas, las Entidades Gestoras de Fondos de Pensiones, los promotores de planes de pensiones, las entidades acogidas a sistemas alternativos de previsión social, las Mutualidades de Previsión Social y las entidades aseguradoras que comercialicen los planes de previsión asegurados, y se modifican parcialmente los diseños físicos y lógicos para la sustitución de las hojas interiores de dicho modelo por soporte magnético (BOG nº 249, de 31-12-2003).
- ORDEN FORAL 1.346/2003, de 23 de diciembre, por la que se modifica la Orden Foral 37/2000, de 19 de enero, por la que se aprueba el modelo 126 de declaración-documento de ingreso y el modelo 196 de resumen anual de retenciones e ingresos a cuenta del Impuesto sobre la Renta de las Personas del Físicas, del Impuesto sobre Sociedades y del Impuesto sobre la Renta de no Residentes correspondiente a establecimientos permanentes, en relación con las rentas o rendimientos obtenidos por la contraprestación derivada de cuentas en toda clase de instituciones financieras, incluyendo las basadas en operaciones sobre activos financieros, así como los diseños físicos y lógicos para la presentación del citado modelo 196 en soporte magnético (BOG nº 249, de 31-12-2003).
- ORDEN FORAL 1.347/2003, de 23 de diciembre, por la que se modifica la Orden Foral 74/2000, de 9 de febrero, por la que se aprueba el nuevo modelo 117, en pesetas y euros, de declaración-documento de ingreso y el modelo 187, en pesetas y euros, de declaración informativa y resumen anual de retenciones e ingresos a cuenta y del pago a cuenta de los Impuestos sobre la Renta de las Personas Físicas, sobre Sociedades y sobre la Renta de no Residentes, en relación con las

rako ordainketa aitortu eta ordaintzeko 117 eredu eta atxikipenen eta konturako sarreren aitortpen informatiboa eta urteko laburpena egiteko 187 eredu pezetatan eta eurotan onartu, eta 187 eredu euskarri magnetikoz aurkezteko jarraitu beharreko diseinu fisikoak eta logikoak ontzat ematen dituen (GAO, 249 zk.a, 2003-12-31koa).

rentas o ganancias patrimoniales obtenidas como consecuencia de las transmisiones o reembolsos de acciones o participaciones representativas del capital o del patrimonio de instituciones de inversión colectiva, así como los diseños físicos y lógicos para la presentación obligatoria del citado modelo 187 por soporte magnético (BOG nº 249, de 31-12-2003).