

URTEKO TXOSTENA
GIPUZKOAKO FORU OGASUNA

2004

INFORME ANUAL
HACIENDA FORAL DE GIPUZKOA



AURKIBIDE LABURTUA / INDICE RESUMEN

Aurkezpena / Presentación

0. Sarrera / Introducción

LEHENENGO ZATIA: ZERGEN AZTERKETA / PRIMERA PARTE: ANÁLISIS DE IMPUESTOS

1. PFEZ / IRPF

- Testua / Texto
- Estatistika eranskina / Anexo estadístico

2. Pertsona Fisikoen Ondarearen gaineko Zerga / Impuesto s/ el Patrimonio de las Personas Físicas

- Testua / Texto
- Estatistika eranskina / Anexo estadístico

3. Sozietateen gaineko Zerga / Impuesto sobre Sociedades

- Testua / Texto
- Estatistika eranskina / Anexo estadístico

4. Sozietateen zerga pizgarriak / Incentivos Fiscales de Sociedades

- Testua / Texto
- Estatistika eranskina / Anexo estadístico

5. BEZ / IVA

- Testua / Texto
- Estatistika eranskina / Anexo estadístico

BIGARREN ZATIA: ZERGA ETA FINANTZA JARDUERA / SEGUNDA PARTE: ACTIVIDAD FINANCIERA Y TRIBUTARIA

6. Ogasuneko organoen kudeaketa / Gestión de Órganos de Hacienda

- Testua / Texto
- Estatistika eranskina / Anexo estadístico

7. Zerga itunduen bilketa / Recaudación de tributos concertados

- Testua / Texto
- Estatistika eranskina / Anexo estadístico

8. Aldundiaren jarduera ekonomiko-finantzarioa / Actividad económico-financiera foral

- Testua / Texto
- Estatistika eranskina / Anexo estadístico

ERANSKINAK / APÉNDICES

A.1. Udalen estatistikak / Estadísticas municipales

A.2. Arauzko xedapenak / Disposiciones normativas

Aurkezpena

Datozen orrialdeotan “Gipuzkoako Foru Ogasunaren Urteko Txostena” aurkezten dizuegu, 2004ko ekitaldiari dagokiona. Beste urteetan bezala, zergadunei, gizarte eragilei eta, oro har, gaian interesatuta dauden guztiei Fiskalitateko eta Finantzeterako Departamentuak zerga eta finantza arloan egin duen jardunaren berri laburbilduta ematea du helburu.

Eskainitako informazioaren egiturak homogeneotasuna gordetzen duenez aurreko ekitaldietan erabilitakoarekin, errazago gertatzen da magnitude nagusien denborazko segidak prestatzea. Gainera, txostenak zehatz-mehatz aztertzen ditu datuak, eta horien analisirako kontuan hartzekoak diren aldagaiak ere jorratzen ditu.

Departamentuaren eginkizunik behinena da herritarrek egiten dituzten kontribuzioak modu arduratsuan biltzea herri zerbitzuak finantzatzea posible izan dadin, lurraldeko ekonomiaren hazkunderari lagunduz eta aberastasuna birbanatuz, herri finantzen kudeaketa eraginkor eta garbia dela medio.

Bai lurraldearen egoera ekonomikoan eta bai Gipuzkoako Foru Aldundiaren finantzetan azken urteotan izan den bilakaera positiboak erakundearen osasun finantzarioa hobetzea lortu du. Zerga eta aurrekontu arloan ezarritako diziplina eta zorpetze maila moderatuak mesedegarri gertatu dira nagusiki gizarte politikara zuzenduta dagoen gastu arrunta handitu dadin, baina, betiere, asmo handiko inbertsio planari uko egin gabe, horrelako plana funtsezkoa baita lurraldea bere osoan garatzeko, hau da, Gipuzkoa berritzailea, solidarioa eta sozialki kohesionatua lortzeko.

Argitalpen honen azken helburua Departamentuak finantza eta zerga alorrean egin duen jarduna gehiago ezagutaraztea da. Gainera, komunikazio eta informazioaren teknologia berrien erabilerak duen garrantziaz jabeturik, departamentuak interneteko www.gipuzkoa.net helbidean ere jarri du eskura txosten hau, aurreko urteetan bezala.

JUAN JOSE MUJICA AGINAGALDE
Fiskalitateko eta Finantzeterako Foru Diputatua

Presentación

El “Informe Anual de la Hacienda Foral de Gipuzkoa” correspondiente al ejercicio 2004, que presentamos a continuación, tiene como objetivo poner a disposición de los contribuyentes, de los agentes sociales y, en general, de cualquier interesado en la materia, un resumen de las actuaciones tributarias y financieras desarrolladas por el Departamento para la Fiscalidad y las Finanzas.

La estructura de la información ofrecida es homogénea con la de ejercicios precedentes, con lo que se facilita la elaboración de series temporales de las principales magnitudes. Además, contiene un pormenorizado análisis de los datos que se proporcionan, analizando diferentes variables a tener en cuenta a la hora de abordar su estudio.

La principal misión del Departamento es realizar una recaudación responsable de las contribuciones ciudadanas para financiar los servicios públicos, favoreciendo el crecimiento de la economía territorial y la redistribución de la riqueza, con una eficiente y saneada gestión de las finanzas públicas.

La favorable evolución registrada en los últimos años, tanto en la situación económica del territorio, como en la financiera de la Diputación Foral de Gipuzkoa, ha logrado mejorar la salud financiera de la institución. La disciplina fiscal y presupuestaria y el mantenimiento de unos niveles de endeudamiento moderados ha permitido abordar el crecimiento del gasto corriente (destinado fundamentalmente a la política social) pero sin renunciar a un plan de inversiones ambicioso, imprescindibles para lograr un desarrollo integral del territorio, es decir, una Gipuzkoa innovadora, solidaria y socialmente cohesionada.

El objetivo último de esta publicación es facilitar y fomentar el conocimiento de la actividad desarrollada por el Departamento en sus funciones financieras y tributarias. Y además, conscientes de la importancia de la aplicación de las nuevas tecnologías de la comunicación y la información, se ofrece al igual que en años anteriores este Informe en www.gipuzkoa.net.

JUAN JOSE MUJIKA AGINAGALDE
Diputado Foral para la Fiscalidad y las Finanzas

AURKIBIDEA

Sarrera	35
---------------	----

LEHENENGO ZATIA: ZERGEN AZTERKETA

1. Pertsona Fisikoen Errentaren gaineko Zerga. 2003ko ekitaldia

1.0. Sarrera	53
1.1. Aurkeztutako aitortpenak	54
1.2. Nondik dator aitortutako errenta?	57
1.3. Kenkariak	61
1.4. Atxikipenak	65
1.5. Gizarte edo erlijio xedeetara zuzendutako portzentajea: %0,5239	67
1.6. Itzultzeko eta ordaintzeko aitortpenak	67
1.7. Banaketa oinarri likidagarriaren tarteen arabera	70
1.8. Karga tasak	72
1.9. Nola sailkatu dira aitortpenak?	74
1.9.1. Errenta iturri nagusiak	74
1.9.2. Batez besteko zenbatekoak	76
1.9.2.1. Oinarri likidagarria eta kuotak	76
1.9.2.2. Berezkoak ez diren errenta iturriak	79
1.9.2.3. Murrizpenak	80
1.9.2.4. Kenkariak: alde handiak	81
1.9.3. 6.551 eurotik gorako oinarri likidagarria duten aitortpenak	81
1.9.4. Jarduera ekonomikoen taldeko aitortpenak	85
1.9.4.1. Batez bestekoak	85
1.9.4.2. Zenbatespen objektiboan dauden adarrak	91
Araudiaren eranskina	95
Estatistika eranskina: E1	97

2. Pertsona Fisikoen Ondarearen gaineko Zerga. 2003ko ekitaldia

2.0. Sarrera	123
2.1. Aurkeztutako aitortpenak	123
2.2. Ondarearen osaera eta banaketa portzentuala tarteen eta ondasun moten arabera	126
2.3. Oinarri ezargarria eta oinarri likidagarria	130
2.4. Ordaindu beharreko kuota eta batez besteko tasa	131
2.5. Eskualdeen arabera	134
Araudiaren eranskina	137
Estatistika eranskina: E2	138

3. Sozietateen gaineko Zerga. 2003ko ekitaldia

3.0. Sarrera	149
3.1. Aurkeztutako aitortpenak	150
3.2. Oinarri likidagarria	153
3.3. Zergaren likidazio bateratua	157
3.4. Oinarri likidagarri positiboa duen aitortpen bateratuaren tipologia	161
3.4.1. Izaera juridikoa	161
3.4.2. Araudi aplikagarria	164
3.4.3. Eskualdeen arabera	166
Araudiaren eranskina	169
Estatistika eranskina: E3	171

ÍNDICE

Introducción	35
 PRIMERA PARTE. ANÁLISIS DE IMPUESTOS	
 1. Impuesto sobre la Renta de las Personas Físicas. Ejercicio 2003	
1.0. Introducción	53
1.1. Declaraciones presentadas	54
1.2. ¿De dónde procede la renta declarada?	57
1.3. Deducciones	61
1.4. Retenciones	65
1.5. Asignación del 0,5239% para fines sociales o religiosos	67
1.6. Declaraciones a devolver y a ingresar	67
1.7. Distribución por tramos de base liquidable	70
1.8. Tipos de gravamen	72
1.9. ¿Cómo se han clasificado las declaraciones?	74
1.9.1. Principales fuentes de renta	74
1.9.2. Importes medios	76
1.9.2.1. Base liquidable y cuotas	76
1.9.2.2. Fuentes de renta no típicas	79
1.9.2.3. Reducciones	80
1.9.2.4. Deducciones: grandes diferencias	81
1.9.3. Declaraciones con base liquidable superior a 6.551 euros	81
1.9.4. Declaraciones del grupo de actividades económicas	85
1.9.4.1. Medias	85
1.9.4.2. Ramas en estimación objetiva	91
Anexo normativo	95
Anexo estadístico: E1	97
 2. Impuesto sobre el Patrimonio de las Personas Físicas. Ejercicio 2003	
2.0. Introducción	123
2.1. Declaraciones presentadas	123
2.2. Composición del patrimonio y distribución porcentual por tramos y clases de bienes	126
2.3. Base imponible y base liquidable	130
2.4. Cuota a ingresar y tipo medio	131
2.5. Por comarcas	134
Anexo normativo	137
Anexo estadístico: E2	138
 3. Impuesto sobre Sociedades. Ejercicio 2003	
3.0. Introducción	149
3.1. Declaraciones presentadas	150
3.2. Base liquidable	153
3.3. Liquidación consolidada del impuesto	157
3.4. Tipología de la declaración consolidada con base liquidable positiva	161
3.4.1. Forma jurídica	161
3.4.2. Normativa aplicable	164
3.4.3. Por Comarcas	166
Anexo normativo	169
Anexo estadístico: E3	171

4. Sozietateen Zerga Pizgarriak. 2003ko ekitaldia

4.0.	Sarrera	189
4.1.	Sozietate kopurua	190
4.2.	Zerga neurriak	191
4.3.	Pizgarrietara bildutako enpresen izaera juridikoa	196
4.4.	Aktibo finko materialean egindako inbertsio tarreak	197
4.5.	Bildutako enpresak jarduera sektorearen arabera	198
4.6.	Pizgarrietara bildutako enpresak, kokatuta dauden eskualdearen arabera	201
4.7.	Metodologia	202
	Araudiaren eranskina	204
	Estatistika eranskina: E4	205

5. Balio Erantsiaren gaineko Zerga. 2004ko ekitaldia

5.0.	Sarrera	217
5.1.	Aitortzaileak	218
5.2.	Oinarri ezargaria	221
5.3.	Sortutako kuota, batez besteko karga tasa eta kenkariak	222
5.4.	Zergaren emaitza	227
5.5.	Esportatzaileei itzulitakoa	230
5.6.	BEZa aitortzaile motaren arabera	232
5.7.	BEZa jarduera sektoreen arabera	233
	Araudiaren eranskina	239
	Estatistika eranskina: E5	240

BIGARREN ZATIA: FINANTZA ETA ZERGA JARDUERA

6. Ogasuneko organoen kudeaketa. 2004ko ekitaldia

6.0.	Sarrera	253
6.1.	Ikuskaritzaren kudeaketa	254
	6.1.1. Ikuskaritzaren kudeaketa ekitaldian	254
	6.1.2. Ikuskaritzaren kudeaketaren bilakaera	257
6.2.	Zergabilketa ordainarazte bidean	261
6.3.	Ordainketen gerorapen eta zatikapenak	264
6.4.	Foru Auzitegi Ekonomiko-Administratiboa	267
6.5.	Araugintzako eta Lege Aholkularitzako Zerbitzua	271
	Estatistika eranskina: E6	274

7. Zerga itunduen bilketa. 2004ko ekitaldia

7.0.	Sarrera	283
7.1.	Araudiaren aldaketa	287
7.2.	Pertsona Fisikoen Errentaren gaineko Zerga	288
7.3.	Sozietateen gaineko Zerga	291
7.4.	Balio Erantsiaren gaineko Zerga	293
7.5.	Zerga Bereziak	295
	Estatistika eranskina: E7	300

4. Incentivos Fiscales de Sociedades. Ejercicio 2003

4.0. Introducción	189
4.1. Número de sociedades	190
4.2. Medidas fiscales	191
4.3. Forma jurídica de las empresas acogidas	196
4.4. Tramos de inversión realizados en activo fijo material	197
4.5. Empresas acogidas, por sector de actividad	198
4.6. Empresas acogidas, según comarca de su domicilio social	201
4.7. Metodología	202
Anexo normativo	204
Anexo estadístico: E4	205

5. Impuesto sobre el Valor Añadido. Ejercicio 2004

5.0. Introducción	217
5.1. Declarantes	218
5.2. Base imponible	221
5.3. Cuota devengada, tipo medio de gravamen y deducciones	222
5.4. Resultado del impuesto	227
5.5. Devoluciones a exportadores	230
5.6. IVA según tipo de declarante	232
5.7. IVA por sectores de actividad	233
Anexo normativo	239
Anexo estadístico: E5	240

SEGUNDA PARTE: ACTIVIDAD FINANCIERA Y TRIBUTARIA

6. Gestión de Órganos de Hacienda. Ejercicio 2004

6.0. Introducción	253
6.1. Gestión inspectora	254
6.1.1. Gestión inspectora en el ejercicio	254
6.1.2. Evolución de la gestión inspectora	257
6.2. Gestión recaudatoria en ejecutiva	261
6.3. Aplazamientos y fraccionamientos de pagos	264
6.4. Tribunal Económico-Administrativo Foral	267
6.5. Servicio de Desarrollo Normativo y Asesoramiento Jurídico	271
Anexo estadístico: E6	274

7. Recaudación de tributos concertados. Ejercicio 2004

7.0. Introducción	283
7.1. Cambio de normativa	287
7.2. Impuesto sobre la Renta de las Personas Físicas	288
7.3. Impuesto sobre Sociedades	291
7.4. Impuesto sobre el Valor Añadido	293
7.5. Impuestos Especiales	295
Anexo estadístico: E7	300

8. Aldundiaren jarduera ekonomiko-finantzarioa. 2004ko ekitaldia

8.0.	Sarrera	307
8.1.	Gipuzkoako Foru Aldundiaren aurrekontu propioa	308
8.1.0.	Sarrera	308
8.1.1.	Superabit/defizita	310
8.1.2.	Emaitza finantzarioa eta zorra	315
8.1.3.	Sarrera eta gastu propio ez-finantzarioen egitura	319
8.1.4.	Kudeaketa gastuak	325
8.2.	Zerga itunduak eta erakundeekiko konpromisoak	328
8.2.0.	Sarrera	328
8.2.1.	Zerga itunduak. Konparazioa EAE-rekin	330
8.2.2.	Erakundeekiko konpromisoak	335
8.2.2.1.	Kupoa	336
8.2.2.2.	Eusko Jaurlaritzaren aldeko Ekarpinak	341
8.2.2.3.	Koefiziente horizontala	345
8.2.2.4.	Udalak Finantzatzeko Foru Fondoa	348
8.2.3.	Gipuzkoako Foru Aldundiari egotzitako zerga itunduak	351
Estatistika eranskina: E8		355

ERANSKINAK

A1. Udalen estatistikak

A1.1.	Udal zergak. 2004ko ekitaldia	389
A1.2.	2003ko aurrekontuen likidazioa	393
A1.3.	2004ko aurrekontuak	396
A1.4.	Pertsona Fisikoen Errentaren gaineko Zerga. 2003ko ekitaldia	399

A2. Arauzko xedapenak	405
------------------------------------	------------

8. Actividad económico-financiera foral. Ejercicio 2004

8.0.	Introducción	307
8.1.	Presupuesto propio de la Diputación Foral de Gipuzkoa	308
8.1.0.	Introducción	308
8.1.1.	Superávit/déficit	310
8.1.2.	Resultado financiero y deuda	315
8.1.3.	Estructura de los ingresos y gastos propios no financieros	319
8.1.4.	Gastos de gestión	325
8.2.	Tributos concertados y compromisos institucionales	328
8.2.0.	Introducción	328
8.2.1.	Tributos concertados. Comparación con la CAPV	330
8.2.2.	Compromisos institucionales	335
8.2.2.1.	Cupo	336
8.2.2.2.	Las Aportaciones al Gobierno Vasco	341
8.2.2.3.	Coeficiente horizontal	345
8.2.2.4.	El Fondo Foral de Financiación Municipal	348
8.2.3.	Tributos concertados imputados a la DFG	351
Anexo estadístico: E8	355

APÉNDICES

A1. Estadísticas Municipales

A1.1.	Tributos locales. Ejercicio 2004	389
A1.2.	Liquidación de los presupuestos de 2003	393
A1.3.	Presupuestos de 2004	396
A1.4.	Impuesto sobre la Renta de las Personas Físicas. Ejercicio 2003	399

A2. Disposiciones normativas	405
------------------------------------	-----

TAULEN AURKIBIDEA

1. Pertsona Fisikoen Errentaren gaineko Zerga. 2003ko ekitaldia

1.1.	Aitorpen kopururik handieneko adarrak	89
1.2.	Jarduera nagusiaren etekina. Etekin handieneko 10 adarrak	90
1.3.	Jarduera nagusiaren etekina. Etekin txikieneko 10 adarrak	91
1.4.	Aukeratu dezaketen adarren artean, moduluen arabera gehien tributatu dutenak	92
1.5.	Aukeratu dezaketen adarren artean, moduluen arabera gutxien tributatu dutenak	92
1.6.	Modulutuan egindako aitorpen kopururik handiena adar hauetan ageri da	93
1.7.	Bi modalitateen arabera tributa dezaketen adarren artean, etekinetan alde handienak dituztenak	94
E.1.1.	Aitorpen kopuruaren bilakaera modalitate, emaitza eta famili egoeraren arabera	97
E.1.2.	Aitorpen kopurua emaitza eta modalitatearen arabera	97
E.1.3.	Aitorpen kopuruaren banaketa kuotako kenkarietan aplikaturiko famili egoeren arabera	98
E.1.4.	Aitorpen mekanizatuak eskualde eta bulegoen arabera sailkatuak	99
E.1.5.	Aitorpen bateratua 2003ko ekitaldia. Aitorpen kopurua eta zenbatekoak	100
E.1.6.	Aitorpen bateratuaren bilakaera	102
E.1.7.	Lanaren etekin garbiaren bilakaera	103
E.1.8.	Kapital higiezinaren etekin garbiaren bilakaera	103
E.1.9.	Atxikipenen eta sarrera gordinen bilakaera	103
E.1.10.	Erljio eta gizarte xedetarako esleipenen bilakaera	104
E.1.11.	Zergaren emaitzaren bilakaera	104
E.1.12.	Etekinen banaketa aitorpen moten arabera	104
E.1.13.	Aitorpen kontsolidatuen batez besteko zenbatekoak aitorpen moten arabera	105
E.1.14.	Aitorpen kontsolidatuen batez besteko zenbatekoak, 6.551 eurotik gorako oinarri likidagarria duten aitorpen moten arabera	105
E.1.15.	Aitorpen kopurua, oinarri likidagarriak eta kuota likidoak oinarri likidagarriaren tartearen arabera	106
E.1.16.	Aitorpen kopuruaren, oinarri likidagarrien eta kuota likidoen bilakaera oinarri likidagarriaren tartearen arabera	107
E.1.17.	Errenta iturriak oinarri likidagarriaren tartearen arabera	108
E.1.18.	Aitorpen kopurua errenta iturrien eta oinarri likidagarrien tartearen arabera	109
E.1.19.	Kenkariak oinarri likidagarriaren tartearen arabera	110
E.1.20.	Kenkariak oinarri likidagarriaren tartearen arabera. Banaketa portzentuala	111
E.1.21.	Aitorpen kopurua kenkarien eta oinarri likidagarriaren tartearen arabera	112
E.1.22.	Jarduera adarren eta JEZaren epigrafearen arteko korrespondentzia	113
E.1.23.	Jarduerean aitorpen kopurua eta aitorpen hauen aldagai nagusien batez besteko zenbatekoak, jardueraren nagusien taldeen arabera	114
E.1.24.	Aitorpen kopurua eta aldagai nagusien batez besteko zenbatekoak, gehienbat jardueraren etekinak izan dituzten aitorpenei dagozkienak, jardueraren arabera sailkatuak	115
E.1.25.	Moduluen bidez tributa dezaketen jardueraren adarren zerrenda	116
E.1.26.	Moduluen bidez tributa dezaketen jardueraren adarren aitorpen kopurua aukeratuak tributazio motaren arabera	117
E.1.27.	Moduluen bidez tributatuak duten aitorpenak, jardueraren arabera sailkatuak. Aldagai nagusiak	118
E.1.28.	Moduluen bidez tributatuak ez duten aitorpenak, MZOa ezarrita duten jardueraren arabera sailkatuak. Aldagai nagusiak	119

2. Pertsona Fisikoen Ondarearen gaineko Zerga. 2003ko ekitaldia

E.2.1.	Ondarearen gaineko zergaren aitorpenak. 1988-2003	138
E.2.2.	Ondarearen gaineko zergaren aitorpen bateratua	139
E.2.3.	Oinarri ezargarria, oinarri likidagarria, murrizpenak eta ordaintzeko kuota. Bilakaera	140

ÍNDICE DE CUADROS

1. Impuesto sobre la Renta de las Personas Físicas. Ejercicio 2003

1.1.	Ramas con mayor número de declaraciones	89
1.2.	Rendimiento de la actividad principal. Las 10 ramas con mayor rendimiento	90
1.3.	Rendimiento de la actividad principal. Las 10 ramas con menor rendimiento	91
1.4.	Las ramas que más tributan en módulos, de entre todas las que lo pueden hacer	92
1.5.	Las ramas que menos tributan en módulos, de entre todas las que lo pueden hacer	92
1.6.	El mayor número de declaraciones en módulos se acumula en estas ramas	93
1.7.	De entre las ramas que pueden tributar en las dos modalidades, las que tienen mayor diferencia de rendimientos	94
E.1.1.	Evolución del número de declaraciones según modalidad, resultado y circunstancias familiares ...	97
E.1.2.	Número de declaraciones según resultado y modalidad	97
E.1.3.	Distribución del número de declaraciones según circunstancias familiares aplicadas en las deducciones de la cuota	98
E.1.4.	Declaraciones mecanizadas clasificadas por comarcas y oficinas	99
E.1.5.	Declaración consolidada ejercicio 2003. Número de declaraciones e importes	100
E.1.6.	Evolución de la declaración consolidada	102
E.1.7.	Evolución del rendimiento neto del trabajo	103
E.1.8.	Evolución del rendimiento neto del capital inmobiliario	103
E.1.9.	Evolución de las retenciones y de los ingresos brutos	103
E.1.10.	Evolución de las asignaciones para fines religiosos y sociales	104
E.1.11.	Evolución del resultado del impuesto	104
E.1.12.	Distribución de rendimientos por tipo de declaraciones	104
E.1.13.	Importes medios de declaraciones consolidadas por tipos de declaraciones	105
E.1.14.	Importes medios de declaraciones consolidadas por tipos de declaraciones con base liquidable mayor que 6.551 euros	105
E.1.15.	Número de declaraciones, bases liquidables y cuotas líquidas por tramos de base liquidable	106
E.1.16.	Evolución del n.º de declaraciones, bases liquidables y cuotas líquidas por tramos de base liquidable	107
E.1.17.	Fuentes de renta por tramos de base liquidable	108
E.1.18.	Número de declaraciones por fuentes de renta y tramos de base liquidable	109
E.1.19.	Deducciones por tramos de base liquidable	110
E.1.20.	Deducciones por tramos de base liquidable. Distribución porcentual	111
E.1.21.	Número de declaraciones por deducciones y tramos de base liquidable	112
E.1.22.	Correspondencia entre ramas de actividad y el epígrafe del IAE	113
E.1.23.	Número de declaraciones e importe medio de principales variables de las declaraciones de actividades según grupos de actividades principales	114
E.1.24.	Número de declaraciones e importe medio de principales variables de las declaraciones con predominio de actividades según ramas de actividades	115
E.1.25.	Relación de ramas con actividades susceptibles de tributar en módulos	116
E.1.26.	Número de declaraciones en ramas de actividades susceptibles de tributar en módulos según modalidad de tributación elegida	117
E.1.27.	Declaraciones que tributan en módulos agrupadas por ramas de actividad. Principales variables	118
E.1.28.	Declaraciones que no tributan en módulos agrupadas por ramas de actividad en las que está implantada la EOM. Principales variables	119

2. Impuesto sobre el Patrimonio de las Personas Físicas. Ejercicio 2003

E.2.1.	Declaraciones del Impuesto sobre el Patrimonio. 1988-2003	138
E.2.2.	Declaración consolidada del Impuesto sobre el Patrimonio	139
E.2.3.	Evolución de la base imponible, base liquidable, reducciones y de la cuota a ingresar	140

E.2.4.	Aitorpen kopurua eta oinarri ezargarriaren osagaien zenbatekoa tarteen arabera	141
E.2.5.	Aitortutako ondarearen osaera portzentuala. 2002-2003	142
E.2.6.	Aitorpen kopuruaren banaketa portzentuala oinarri ezargarriaren osagaien arabera. 2002-2003	142
E.2.7.	Oinarri likidagarria, kuota osoa eta ordaintzeko kuota. 2002-2003	143
E.2.8.	Aitorpen kopurua, oinarri ezargarriak eta sartu beharreko kuotak oinarri ezargarriaren tarteen arabera	143
E.2.9.	Ordaintzeko kuota eta batez besteko tasa efektiboa oinarri ezargarriaren tarteen arabera	144
E.2.10.	Aitorpen kopuruaren, oinarri ezargarrien eta sartu beharreko kuotaren bilakaera oinarri ezargarriaren tarteen arabera	144
E.2.11.	Zergaren datuak eskualdearen arabera	145
E.2.12.	Zergaren datuak eskualdearen arabera. Banaketa portzentuala	146

3. Sozietateen gaineko Zerga. 2003ko ekitaldia

E.3.1.	Sozietate aitortzaileen kopuruaren bilakaera izaera juridikoaren arabera	171
E.3.2.	Sozietate aitortzaileen kopuruaren bilakaera eragiketa eremuaren arabera	171
E.3.3.	Sozietate aitortzaileen kopuruaren bilakaera araudi aplikagarriaren arabera	171
E.3.4.	Aitorpen kopurua eta oinarri likidagarria guztira oinarri likidagarriaren tarreak eta eragiketa eremuak kontuan hartuz	172
E.3.5.	Aitorpen kopurua eta Gipuzkoari eragiketa bolumenaren arabera egotzitako oinarri likidagarria, oinarri likidagarriaren tarreak eta eragiketa eremuak kontuan hartuz	173
E.3.6.	Sozietate aitortzaileen kopurua eta oinarri likidagarria izaera juridikoaren arabera	174
E.3.7.	Oinarri likidagarri negatiboa duten sozietateen likidazio bateratua	175
E.3.8.	Oinarri likidagarri positiboa duten sozietateen likidazio bateratua	176
E.3.9.	Oinarri likidagarri positiboa duten sozietateak. Portzentajeak izaera juridikoaren arabera	177
E.3.10.	Oinarri likidagarri positiboa duten sozietateak. Portzentajeak araudi aplikagarriaren arabera	177
E.3.11.	Oinarri likidagarri positiboa duten sozietateak. Portzentajeak helbidearen arabera	178
E.3.12.	Sozietateen gaineko zergaren likidazio bateratua izaera juridikoaren arabera	179
E.3.13.	Sozietateen gaineko zergaren likidazio bateratua oinarri likidagarriaren tarteen arabera	180
E.3.14.	Sozietateen gaineko zergaren likidazio bateratua helbidearen arabera	182
E.3.15.	Sozietateen gaineko zergaren likidazio bateratua eragiketa eremuaren arabera	185
E.3.16.	Sozietateen gaineko zergaren likidazio bateratua araudi aplikagarriaren arabera	186

4. Sozietateen zerga pizgarriak. 2003ko ekitaldia

E.4.1.	2002-2003 urte bitarteko zerga pizgarrien bilakaera	205
E.4.2.	Egituraren bilakaera	206
E.4.3.	Inbertsioa, dirulaguntza eta kenkariak aktibo finko material berrietan egindako inbertsioengatik, aktibo moten arabera	207
E.4.4.	Inbertsioa, dirulaguntza eta kenkariaren egitura aktibo finko material berrietan egindako inbertsioengatik, aktibo moten arabera	207
E.4.5.	Inbertsioa, enplegu sorrera eta kenkariak sozietateen izaera juridikoaren arabera	208
E.4.6.	Inbertsioaren, enplegu sorreraren eta kenkariaren portzentajeak izaera juridikoaren arabera	208
E.4.7.	Inbertsioa, enplegu sorrera eta kenkariaren batez bestekoak izaera juridikoaren arabera	209
E.4.8.	Inbertsioa, enplegu sorrera eta kenkariak aktibo finko materialean egindako inbertsio tarteen arabera	209
E.4.9.	Inbertsioa, enplegu sorrera eta kenkariak jarduera sektoreen arabera	210
E.4.10.	Inbertsioaren, enplegu sorreraren eta kenkariaren portzentajeak jarduera sektoreen arabera	211
E.4.11.	Inbertsioa, enplegu sorrera eta kenkariak eskualdeen arabera	212
E.4.12.	Inbertsioaren, enplegu sorreraren eta kenkariaren portzentajeak eskualdeen arabera	212
E.4.13.	Pizgarrietara bildutako sozietate kopuruaren eta kenkari osoen bilakaera eskualdeen arabera	213

E.2.4.	Número de declaraciones e importe de los componentes de la base imponible por tramos	141
E.2.5.	Composición porcentual del patrimonio declarado. 2002-2003	142
E.2.6.	Distribución porcentual del número de declaraciones por componentes de la base imponible. 2002-2003	142
E.2.7.	Base liquidable, cuota íntegra y cuota a ingresar. 2002-2003	143
E.2.8.	Número de declaraciones, bases imposables y cuotas a ingresar por tramos de base imponible	143
E.2.9.	Cuota a ingresar y tipo medio efectivo por tramos de base imponible	144
E.2.10.	Evolución del número de declaraciones, bases imposables y cuotas a ingresar por tramos de base imponible	144
E.2.11.	Datos del impuesto distribuidos por comarcas	145
E.2.12.	Datos del impuesto distribuidos por comarcas. Distribución porcentual	146

3. Impuesto sobre Sociedades. Ejercicio 2003

E.3.1.	Evolución del número de sociedades declarantes según forma jurídica	171
E.3.2.	Evolución del número de sociedades declarantes según ámbito de operaciones	171
E.3.3.	Evolución del número de sociedades declarantes según normativa aplicable	171
E.3.4.	Número de declaraciones y base liquidable total según tramos de base liquidable y ámbito de operaciones	172
E.3.5.	Número de declaraciones y base liquidable imputada a Gipuzkoa según el porcentaje de volumen de operaciones, por tramos de base liquidable y ámbito de operaciones	173
E.3.6.	Número de sociedades declarantes y su base liquidable según forma jurídica	174
E.3.7.	Liquidación consolidada de sociedades con base liquidable negativa	175
E.3.8.	Liquidación consolidada de sociedades con base liquidable positiva	176
E.3.9.	Sociedades con base liquidable positiva. Porcentajes según forma jurídica	177
E.3.10.	Sociedades con base liquidable positiva. Porcentajes según normativa aplicable	177
E.3.11.	Sociedades con base liquidable positiva. Porcentajes según domicilio	178
E.3.12.	Liquidación consolidada del Impuesto sobre Sociedades según forma jurídica	179
E.3.13.	Liquidación consolidada del Impuesto sobre Sociedades por tramos de base liquidable	180
E.3.14.	Liquidación consolidada del Impuesto sobre Sociedades según domicilio	182
E.3.15.	Liquidación consolidada del Impuesto sobre Sociedades por ámbito de operaciones	185
E.3.16.	Liquidación consolidada del Impuesto sobre Sociedades según normativa aplicable	186

4. Incentivos Fiscales de Sociedades. Ejercicio 2003

E.4.1.	Evolución de los incentivos fiscales 2002-2003	205
E.4.2.	Evolución de la estructura	206
E.4.3.	Inversión, subvención y deducciones por inversiones en activos fijos materiales nuevos, según clases de activos	207
E.4.4.	Estructura de la inversión, subvención y deducciones por inversiones en activos fijos materiales nuevos, según clases de activos	207
E.4.5.	Inversión, creación de empleo y deducciones por forma jurídica de las sociedades	208
E.4.6.	Porcentajes de la inversión, creación de empleo y deducciones según forma jurídica	208
E.4.7.	Promedios de la inversión, creación de empleo y deducciones según forma jurídica	209
E.4.8.	Inversión, creación de empleo y deducciones por tramos de inversiones realizadas en activo fijo material	209
E.4.9.	Inversión, creación de empleo y deducciones por sectores de actividad	210
E.4.10.	Porcentajes de la inversión, creación de empleo y deducciones por sectores de actividad	211
E.4.11.	Inversión, creación de empleo y deducciones por comarcas	212
E.4.12.	Porcentajes de inversión, creación de empleo y deducciones por comarcas	212
E.4.13.	Evolución del número de sociedades acogidas y de las deducciones totales por comarcas	213

5. Balio Erantsiaren gaineko Zerga. 2004ko ekitaldia

E.5.1.	Erregimen orokorreko oinarri ezargarrien banaketa karga tasaren arabera	240
E.5.2.	Sortutako BEZa eta batez besteko karga tasa erregimen orokorrean	240
E.5.3.	BEZaren kenkariak erregimen orokorrean	241
E.5.4.	Gipuzkoako Lurralde Historikoari egotzitako emaitza tributazio erregimenaren arabera	241
E.5.5.	Esportatzaileei BEZan itzultitakoaren bilakaera sortzapen hilabeteen arabera	242
E.5.6.	Aitorpen bateratua	243
E.5.7.	Aitorpen bateratua aitortzaile motaren arabera	244
E.5.8.	Aitorpen bateratua jarduera adarren arabera	245
E.5.9.	Aitortutako datuen bilakaera	247

6. Ogasuneko organoen kudeaketa. 2004ko ekitaldia

E.6.1.	Ikuskaritzaren kudeaketaren emaitza. Laburpena kontzeptuen arabera	274
E.6.2.	Zerga zor baliokidearen bilakaera	275
E.6.3.	Ikuskaritzaren kudeaketaren bilakaera	275
E.6.4.	Ordainarazte bidean kudeatutako zergabilketaren bilakaera	275
E.6.5.	Zergabilketa kudeaketaren azalpena exekutiboan kontzeptuka	276
E.6.6.	Gerorapen espedienteen izapidaketaren bilakaera	277
E.6.7.	Onartutako gerorapenen ordaintzeko dauden zenbatekoak, zerga kontzeptuen arabera	278
E.6.8.	Auzitegi Ekonomiko-Administratiboaren jardueraren bilakaera	279
E.6.9.	Auzitegi Ekonomiko-Administratiboaren estatistikak	280

7. Zerga itunduen bilketa. 2004ko ekitaldia

E.7.1.	Zerga itunduen bilketa likidoaren bilakaera	299
E.7.2.	Zergabilketa likidoaren xehetasuna hilabeteka	300
E.7.3.	Itundutako zergen urteko azalpena	301
E.7.4.	Entitate laguntzaileen bidez egindako sarreraren zikloen bilakaera. Erkaketa aurreko ekitaldiarekin	302
E.7.5.	Entitate laguntzaileen bidez egindako sarrerak. Hiruhilekako bilakaera	303
E.7.6.	Entitate laguntzaileen bidez egindako sarrerak kontzeptuen arabera	304

8. Aldundiaren jarduera ekonomiko-finantzarioa. 2004ko ekitaldia

E.8.1.	Aurrekontu propioaren bilakaera.	355
E.8.2.	Egoera finantzario garbiaren eta osagaien bilakaera	356
E.8.3.	Egoera finantzario garbiaren eta osagaien aldaketaren bilakaera	357
E.8.4.	Aurrekontuko eragiketen laburpena	358
E.8.5.	Aurrekontu propioaren egitura.	359
E.8.6.	Sarrerak kapituluka	360
E.8.7.	Gastuak kapituluka	361
E.8.8.	Sarrerak kontzeptuka	362
E.8.9.	Gastuak kontzeptuka	364
E.8.10.	Kudeaketa propioko gastuen bilakaera funtzionala	366
E.8.11.	Gastu handiak	366
E.8.12.	Departamentuen diru-sarrerak	367
E.8.13.	Departamentuen gastuak	368
E.8.14.	Gastu programak	369

5. Impuesto sobre el Valor Añadido. Ejercicio 2004

E.5.1.	Distribución de bases imposables en régimen general según tipo de gravamen	240
E.5.2.	IVA devengado y tipo medio de gravamen en régimen general	240
E.5.3.	Total deducciones del régimen general	241
E.5.4.	Resultado atribuido al Territorio Histórico de Gipuzkoa según el régimen de tributación	241
E.5.5.	Evolución de las devoluciones de IVA a exportadores por meses de devengo	242
E.5.6.	Declaración consolidada	243
E.5.7.	Declaración consolidada según tipo de declarante	244
E.5.8.	Declaración consolidada por ramas de actividad	245
E.5.9.	Evolución de los datos declarados	247

6. Gestión de Órganos de Hacienda. Ejercicio 2004

E.6.1.	Resumen de resultados de la gestión inspectora por conceptos	274
E.6.2.	Evolución de la deuda tributaria equivalente	275
E.6.3.	Evolución de la gestión inspectora	275
E.6.4.	Evolución de la gestión recaudatoria en ejecutiva	275
E.6.5.	Detalle de la gestión recaudatoria en ejecutiva por conceptos	276
E.6.6.	Evolución de la tramitación de los expedientes de aplazamiento	277
E.6.7.	Importes pendientes de aplazamientos concedidos, por conceptos tributarios	278
E.6.8.	Evolución de la actuación del Tribunal Económico-Administrativo	279
E.6.9.	Estadística del Tribunal Económico-Administrativo	280

7. Recaudación de tributos concertados. Ejercicio 2004

E.7.1.	Evolución de la recaudación líquida de tributos concertados	299
E.7.2.	Detalle de la recaudación líquida por meses	300
E.7.3.	Detalle anual de los tributos concertados	301
E.7.4.	Evolución de los ciclos de ingresos a través de entidades colaboradoras. Comparación con el ejercicio anterior	302
E.7.5.	Ingresos por entidades colaboradoras. Evolución por trimestres	303
E.7.6.	Ingresos a través de entidades colaboradoras por conceptos	304

8. Actividad económico-financiera foral. Ejercicio 2004

E.8.1.	Evolución del presupuesto propio.	355
E.8.2.	Evolución de la posición financiera neta y sus componentes	356
E.8.3.	Evolución de la variación de la posición financiera neta y sus componentes	357
E.8.4.	Resumen de operaciones presupuestarias	358
E.8.5.	Estructura del presupuesto propio.	359
E.8.6.	Ingresos por capítulos	360
E.8.7.	Gastos por capítulos	361
E.8.8.	Ingresos por conceptos	362
E.8.9.	Gastos por conceptos	364
E.8.10.	Evolución funcional del gasto de gestión propia	366
E.8.11.	Grandes masas de gasto	366
E.8.12.	Ingresos por departamentos	367
E.8.13.	Gastos por departamentos	368
E.8.14.	Programas de gasto	369

E.8.15.	Estatuari ordaindu beharreko kupoa zehaztea	373
E.8.16.	Gipuzkoako Foru Aldundiaren kupo likidoa, ordainketa epeen arabera	374
E.8.17.	Foru Aldundiek Eusko Jaurlaritzari egin beharreko ekarpenak zehaztea	374
E.8.18.	Gipuzkoako Foru Aldundiak Eusko Jaurlaritzari egin beharreko ekarpenak zehaztea	375
E.8.19.	Foru Aldundiak Eusko Jaurlaritzari egindako ekarpenak	375
E.8.20.	Udal Finantzaketarako Foru Fondoa. Udalek itundutako zergetan duten partaidetza kalkulatzeko ...	376
E.8.21.	Hiruhileko kuotak eta Udal Finantzaketarako Foru Fondoaren likidazioa	377
E.8.22.	Erakundeekiko konpromisoen partiden kontabilitate aplikazioa	378
E.8.23.	Zerga itunduen bilketa lurraldeen arabera	379
E.8.24.	Zerga itunduen bilketa osoa zerga kontzeptuen arabera	379
E.8.25.	2000-2004 epealdiko kupoa	380
E.8.26.	Kupotik datozen kargak eta EA Eren baliabideak	380
E.8.27.	Ordaindutako kupoaren eta behin betiko kupoaren arteko aldea	381
E.8.28.	Ekarpenak. Banatu beharreko baliabideak	381
E.8.29.	Ekarpenak, guztira	382
E.8.30.	Ekarpen koefizienteak	382
E.8.31.	Kupoa eta ekarpenak direla eta Gipuzkoak egindako ordainketa eta baliabide erabilgarriak	383
E.8.32.	Gipuzkoako bilketaren eta ekarpenaren arteko aldea	383
E.8.33.	Udal Finantzaketarako Foru Fondoa. Udalek duten partaidetzaren kalkulua	384
E.8.34.	Gipuzkoari egotzitako zerga itunduak	384

E.8.15. Determinación del cupo al Estado	373
E.8.16. Cupo líquido de la Diputación Foral de Gipuzkoa por plazos de pagos	374
E.8.17. Determinación de las aportaciones de las Diputaciones Forales al Gobierno Vasco	374
E.8.18. Determinación de las aportaciones de la Diputación Foral de Gipuzkoa al Gobierno Vasco	375
E.8.19. Aportaciones realizadas por la Diputación Foral al Gobierno Vasco	375
E.8.20. Fondo Foral de Financiación Municipal. Cálculo de la participación de los Ayuntamientos en tributos concertados	376
E.8.21. Cuotas trimestrales y liquidación del Fondo Foral de Financiación Municipal	377
E.8.22. Aplicación contable de las partidas de los compromisos institucionales	378
E.8.23. Recaudación de tributos concertados por territorios	379
E.8.24. Recaudación total de tributos concertados por conceptos impositivos	379
E.8.25. Cupo del periodo 2000-2004	380
E.8.26. Cargas derivadas del cupo y los recursos de la CAPV	380
E.8.27. Diferencia entre cupo pagado y cupo definitivo	381
E.8.28. Aportaciones. Recursos a distribuir	381
E.8.29. Total aportaciones	382
E.8.30. Coeficientes de aportación	382
E.8.31. Pago realizado en concepto de cupo y aportaciones y recursos disponibles de Gipuzkoa	383
E.8.32. Diferencia entre la recaudación y la aportación de Gipuzkoa	383
E.8.33. Fondo Foral de Financiación Municipal. Cálculo de la participación de los ayuntamientos	384
E.8.34. Tributos concertados imputados a Gipuzkoa	384

GRAFIKOEN AURKIBIDEA

1. Pertsona Fisikoen Errentaren gaineko Zerga. 2003ko ekitaldia

1.1.	Aitorpen kopurua (urtez urte)	55
1.2.	Tributazio mota	55
1.3.	Aitorpen kopurua, zergadunei itzultzekoak edo Ogasunari ordaintzekoak	56
1.4.	Aitorpen motak	57
1.5.	Errentaren jatorria	58
1.6.	Errenta iturrien portzentajeak, oinarri likidagarriaren tarteen arabera	60
1.7.	Kenkariak taldeen arabera	61
1.8.	Kenkari familiar eta pertsonalak (urtez urte)	62
1.9.	Ohiko etxebizitzaren kenkaria (urtez urte)	63
1.10.	Ezarpn bikoitzaren kenkariak (urtez urte)	64
1.11.	Atxikipen nagusiak	65
1.12.	Erlijio eta gizarte xedeetara bideratutako kuotaren banaketa eta bilakaera	67
1.13.	Aitorpen kopurua, zergaren emaitzaren arabera	68
1.14.	Zergaren emaitzaren bilakaera. Zenbatekoak, guztira	69
1.15.	Zergaren emaitzaren bilakaera. Batez besteko zenbatekoak	69
1.16.	Aitorpen kopurua tarteen arabera	70
1.17.	Oinarri likidagarriaren zenbatekoa tarteen arabera	71
1.18.	Kuota likidoaren zenbatekoa tarteen arabera	72
1.19.	Tasa efektiboak oinarri likidagarriaren tarteen arabera	73
1.20.	Aitorpenak errenta iturrien arabera	75
1.21.	Etekinen banaketa aitorpen motaren arabera	76
1.22.	Batez besteko zenbatekoak, aitorpen bakoitzeko	77
1.23.	Batez besteko oinarri likidagarria aitorpen motaren arabera	77
1.24.	Kuota osoaren batez bestekoa, aitorpen motaren arabera	78
1.25.	Karga tasa efektiboaren batez bestekoa, aitorpen motaren arabera	78
1.26.	Murrizpenak, batez bestekoa	80
1.27.	6.551 eurotik gorako oinarri likidagarria, portzentajea	82
1.28.	Batez besteko oinarri likidagarria taldeen arabera, kopuru osoarena eta laginarena	84
1.29.	Kuota osoaren batez bestekoa, kopuru osoarena eta laginarena	85
1.30.	Jarduera ekonomikoen aitorpenak. Zergadunaren izaera	86
1.31.	Jarduera ekonomikoen aitorpenak. Jarduerearen sektorea	88
1.32.	Etekin nagusiaren batez bestekoa, sektoreen arabera	88

2. Pertsona Fisikoen Ondarearen gaineko Zerga. 2003ko ekitaldia

2.1.	Ondarearen gaineko zergaren minimo salbuetsia eta aitorpenak. 1995-2003	124
2.2.	Aitorpen kopurua oinarri ezargarriaren tarteen arabera	125
2.3.	Ondarearen egitura	126
2.4.	Ondarearen egitura portzentuala oinarri ezargarriaren tarteen arabera	127
2.5.	Aitortutako ondarea ondasun motaren arabera	128
2.6.	Aitorpen kopurua ondasun motaren arabera	129
2.7.	Oinarri ezargarriaren eta oinarri likidagarriaren bilakaera	131
2.8.	Kuota osoa	132
2.9.	Kenkarien bilakaera	133
2.10.	Ordaindu beharreko kuotaren bilakaera	134
2.11.	Ondarearen egitura portzentuala eskualdeka	135

ÍNDICE DE GRÁFICOS

1. Impuesto sobre la Renta de las Personas Físicas. Ejercicio 2003

1.1.	Evolución del número de declaraciones	55
1.2.	Modalidad de tributación	55
1.3.	Número de declaraciones, a devolver al contribuyente o a ingresar en Hacienda	56
1.4.	Tipo de declaración	57
1.5.	Procedencia de la renta	58
1.6.	Fuentes de renta en % por tramos de base liquidable	60
1.7.	Deducciones por grupos	61
1.8.	Evolución de las deducciones familiares y personales	62
1.9.	Evolución de la deducción por vivienda habitual	63
1.10.	Evolución de las deducciones por doble imposición	64
1.11.	Principales retenciones	65
1.12.	Distribución y evolución de la cuota asignada para fines religiosos y sociales	67
1.13.	Número de declaraciones según resultado del impuesto	68
1.14.	Evolución del resultado del impuesto. Importes totales	69
1.15.	Evolución del resultado del impuesto. Importes medios	69
1.16.	Número de declaraciones por tramos	70
1.17.	Cuantía de la base liquidable por tramos	71
1.18.	Cuantía de la cuota líquida por tramos	72
1.19.	Tipos efectivos por tramos de base liquidable	73
1.20.	Declaraciones por fuentes de renta	75
1.21.	Distribución de los rendimientos por tipo de declaración	76
1.22.	Importes medios por declaración	77
1.23.	Base liquidable media por tipo de declaración	77
1.24.	Media de la cuota íntegra por tipo de declaración	78
1.25.	Media del tipo efectivo de gravamen por tipo de declaración	78
1.26.	Reducciones, media	80
1.27.	Base liquidable superior a 6.551 euros, grado de cobertura	82
1.28.	Base liquidable media por grupos, del total y de la muestra	84
1.29.	Cuota íntegra media, del total y de la muestra	85
1.30.	Declaraciones de actividades económicas. Naturaleza del contribuyente	86
1.31.	Declaraciones de actividades económicas. Sector de la actividad	88
1.32.	Media del rendimiento principal, por sectores	88

2. Impuesto sobre el Patrimonio de las Personas Físicas. Ejercicio 2003

2.1.	Mínimo exento y declaraciones del Impuesto sobre el Patrimonio. 1995-2003	124
2.2.	Número de declaraciones por tramos de base imponible	125
2.3.	Estructura del patrimonio	126
2.4.	Estructura porcentual del patrimonio por tramos de base imponible	127
2.5.	Patrimonio declarado por tipo de bienes	128
2.6.	Número de declaraciones por tipo de bienes	129
2.7.	Evolución de la base imponible y de la base liquidable	131
2.8.	Cuota íntegra	132
2.9.	Evolución de las deducciones	133
2.10.	Evolución de la cuota a ingresar	134
2.11.	Estructura porcentual del patrimonio por comarcas	135

3. Sozietateen gaineko Zerga. 2003ko ekitaldia

3.1.	Aitorpen kopuruaren bilakaera	151
3.2.	Aitortzaile kopuruaren bilakaera izaera juridikoaren arabera	151
3.3.	Sozietateen banaketa eragiketa eremuaren arabera	152
3.4.	Sozietateen banaketa araudi aplikagarriaren arabera	153
3.5.	Aitorpen kopurua, egotzitako oinarri likidagarriaren tarteen arabera	155
3.6.	Aitorpen kopuruaren eta oinarri likidagarriaren banaketa izaera juridikoaren arabera	156
3.7.	Batez besteko oinarri likidagarria izaera juridikoaren arabera	157
3.8.	Oinarri likidagarri negatiboa duten sozietateak. Likidazio bateratuaren laburpena	159
3.9.	Oinarri likidagarri positiboa duten sozietateak. Likidazio bateratuaren laburpena	160
3.10.	Oinarri likidagarria, kuota osoa eta Ogasunari egindako diru-sarrerak. Banaketa izaera juridikoaren arabera	162
3.11.	Pizgarri fiskalen banaketa izaera juridikoaren arabera	162
3.12.	Tasa nominala eta tasa efektiboa. Batez bestekoak izaera juridikoaren arabera	163
3.13.	Oinarri likidagarria, kuota osoa eta Ogasunari egindako diru-sarrerak. Banaketa araudi aplikagarriaren arabera	164
3.14.	Tasa nominala eta tasa efektiboa. Batez bestekoak araudi aplikagarriaren arabera	165
3.15.	Oinarri likidagarria, kuota osoa eta Ogasunari egindako diru-sarrerak. Banaketa eskualdeen arabera	167
3.16.	Batez besteko tasa nominala eta tasa efektiboa eskualdeen arabera	168

4. Sozietateen zerga pizgarriak. 2003ko ekitaldia

4.1.	Pizgarrietara bildutako sozietate kopuruaren bilakaera	190
4.2.	Inbertsioaren eta gastuaren banaketa	191
4.3.	Kenkari aplikagarriaren banaketa	192
4.4.	Aktibo finko materialean egindako kenkariaren banaketa, inbertsio motaren arabera	193
4.5.	Beste inbertsio batzuk. Inbertsioaren banaketa	194
4.6.	Beste inbertsio batzuk. Kenkariaren banaketa	195
4.7.	Kenkariak enplegua sortzeagatik	196
4.8.	Inbertsioaren eta kenkariaren banaketa izaera juridikoaren arabera	197
4.9.	Aktibo finko materialean egindako inbertsioa, tarteen arabera	198
4.10.	Sailkapena hiru sektoretan	199
4.11.	Inbertsioa aktibo finko materialean eta kenkariak guztira. Sektoreen arabera	200
4.12.	Pizgarrietara bildutako sozietateak eskualdearen arabera	201
4.13.	Inbertsioa guztira, inbertsioa aktibo finko materialean eta kenkariak guztira, eskualdeen arabera	202

5. Balio Erantsiaren gaineko Zerga. 2004ko ekitaldia

5.1.	Aitortzaileak tributazio erregimenaren arabera	219
5.2.	Aitortzaile kopuruaren bilakaera tributazio erregimenaren arabera	220
5.3.	Erregimen orokorreko oinarri ezargarrien banaketa karga tasaren arabera	221
5.4.	Erregimen orokorreko oinarri ezargarrien bilakaera karga tasaren arabera	222
5.5.	Oinarri ezargarria eta sortutako kuota erregimen orokorrean	223
5.6.	BEZaren kenkariak erregimen orokorrean	224
5.7.	Erregimen orokorrean egindako kenkari nagusien bilakaera	225
5.8.	Sortutako kuotaren eta kenkariaren bilakaera	226
5.9.	Gipuzkoako Lurralde Historikoari egotzitako emaitza	227
5.10.	Emaitzaren bilakaera	228
5.11.	Gipuzkoako Lurralde Historikoari egotzitako emaitza tributazio erregimenaren arabera	230

3. Impuesto sobre Sociedades. Ejercicio 2003

3.1.	Evolución del número de declaraciones	151
3.2.	Evolución del número de declarantes según forma jurídica	151
3.3.	Distribución de las sociedades según ámbito de operaciones	152
3.4.	Distribución de las sociedades según normativa aplicable	153
3.5.	Número de declaraciones por tramos de base liquidable imputada	155
3.6.	Distribución del número de declaraciones y la base liquidable según forma jurídica	156
3.7.	Base liquidable media según forma jurídica	157
3.8.	Resumen de la liquidación consolidada para sociedades con base liquidable negativa	159
3.9.	Resumen de la liquidación consolidada para sociedades con base liquidable positiva	160
3.10.	Distribución de la base liquidable, cuota íntegra e ingresos en Hacienda, según forma jurídica	162
3.11.	Distribución de los incentivos fiscales, según forma jurídica	162
3.12.	Tipo nominal y tipo efectivo. Medias por forma jurídica	163
3.13.	Distribución de la base liquidable, cuota íntegra e ingresos en Hacienda, según normativa aplicable	164
3.14.	Tipo nominal y tipo efectivo. Medias según normativa aplicable	165
3.15.	Distribución de la base liquidable, cuota íntegra e ingresos en Hacienda, por comarcas	167
3.16.	Tipo medio nominal y tipo medio efectivo por comarcas	168

4. Incentivos Fiscales de Sociedades. Ejercicio 2003

4.1.	Evolución del número de sociedades acogidas	190
4.2.	Distribución de la inversión y gasto	191
4.3.	Distribución de la deducción aplicable	192
4.4.	Distribución de la deducción en activo fijo material por tipo de inversión	193
4.5.	Otras inversiones. Distribución de la inversión	194
4.6.	Otras inversiones. Distribución de las deducciones	195
4.7.	Deducciones por creación de empleo	196
4.8.	Distribución de la inversión y deducción por forma jurídica	197
4.9.	Inversión en activo fijo material por tramos	198
4.10.	Clasificación en tres sectores	199
4.11.	Inversión en activo fijo material y total deducciones por sectores	200
4.12.	Sociedades acogidas por comarca	201
4.13.	Inversión total, inversión en activo fijo material y total deducciones por comarcas	202

5. Impuesto sobre el Valor Añadido. Ejercicio 2004

5.1.	Declarantes según el régimen de tributación	219
5.2.	Evolución del número de declarantes según el régimen de tributación	220
5.3.	Distribución de bases imponibles en régimen general según tipo de gravamen	221
5.4.	Evolución de las bases imponibles en régimen general según tipo de gravamen	222
5.5.	Base imponible y cuota devengada en régimen general	223
5.6.	Deducciones de IVA en régimen general	224
5.7.	Evolución de las deducciones más importantes del régimen general	225
5.8.	Evolución de la cuota devengada y de las deducciones	226
5.9.	Resultado atribuido al Territorio Histórico de Gipuzkoa	227
5.10.	Evolución del resultado	228
5.11.	Resultado atribuido al Territorio Histórico de Gipuzkoa según el régimen de tributación	230

5.12.	Esportatzaileei itzulitako BEZaren bilakaera sortzapean hilabeteen arabera	231
5.13.	BEZa aitortzaile motaren arabera	233
5.14.	BEZa jarduera sektoreen arabera	234
5.15.	Gipuzkoari egotzitako emaitza	236
5.16.	Industri sektorearen emaitza adarren arabera	236
5.17.	Zerbitzuen sektorearen emaitza adarren arabera	236

6. Ogasuneko organoen kudeaketa. 2004ko ekitaldia

6.1.	Ikuskaritzaren kudeaketaren laburpena zerga kontzeptuen arabera	255
6.2.	Ordaindu beharreko zerga zorraren banaketa zerga kontzeptuen arabera	256
6.3.	Zerga zor baliokidearen banaketaren bilakaera	257
6.4.	Zerga zor baliokidea.	258
6.5.	Zerga zor baliokidearen banaketa portzentuala	259
6.6.	Ikuskaritzako kudeaketaren bilakaera	260
6.7.	Ordainarazte bidean kudeatutako zergabilketaren bilakaera	262
6.8.	Ordainarazte bidean kudeatutako zergabilketaren banaketa kontzeptuen arabera.	263
6.9.	Ordainketak geroratzeko espedienteen tramitazioaren bilakaera	265
6.10.	Onartutako gerorapenen ordaindu gabeko zorra zerga moten arabera	266
6.11.	Foru Auzitegi Ekonomiko-Administratiboari aurkeztutako erreklamazioen estatistikak zerga kontzeptuen arabera	268
6.12.	Foru Auzitegi Ekonomiko-Administratiboaren jardueraren bilakaera	269
6.13.	Araugintza arloan egindako jardueraren banaketa	271
6.14.	Aholkularitza juridiko-tributarioaren arloan egindako jardueraren banaketa	272

7. Zerga itunduen bilketa. 2004ko ekitaldia

7.1.	Zerga itunduen bilketaren bilakaera	284
7.2.	Pertsona Fisikoen Errentaren gaineko Zergaren bilketaren banaketa.	288
7.3.	Errenta Zergaren bilketa likidoaren bilakaera	289
7.4.	Lan atxikipenen bilakaera	289
7.5.	Gainontzeko atxikipenen eta ordainketa zatikatuen bilakaera	290
7.6.	Kuota diferentzial garbiaren bilakaera	291
7.7.	Sozietateen gaineko Zergaren bilketa likidoaren bilakaera	292
7.8.	Kuota diferentzial garbiaren bilakaera	293
7.9.	BEZaren bilketa likidoaren bilakaera	294
7.10.	BEZaren sarrera iturrien bilakaera	294
7.11.	Zerga Berezien bilketa likidoaren bilakaera	296
7.12.	Zenbait zerga bereziren bilketa likidoaren bilakaera	297
7.13.	Hidrokarburoen gaineko zerga bereziaren bilketa likidoaren bilakaera	298
7.14.	Tabako laboreen gaineko zerga bereziaren bilketa likidoaren bilakaera	298

8. Aldundiaren jardura ekonomiko-finantzarioa. 2004ko ekitaldia

8.1.	Sarrera eta gastu ez-finantzarioak.	309
8.2.	Sarrera eta gastu propio ez-finantzarioaren bilakaera	310
8.3.	Sarrera propio ez-finantzarioen erabileraren bilakaera	311
8.4.	Sarrera eta gastu propio ez-finantzarioak eta superabit/defizita BPGrekiko erlazioan	311
8.5.	Sarrera propio ez-finantzarioak, kudeaketa propioko gastuak eta superabit/defizit primarioa BPGrekiko erlazioan	314

5.12.	Evolución de las devoluciones de IVA a exportadores por meses de devengo	231
5.13.	IVA según tipo de declarante	233
5.14.	IVA por sectores de actividad	234
5.15.	Resultado atribuido a Gipuzkoa	236
5.16.	Resultado del sector industrial por ramas	236
5.17.	Resultado del sector servicios por ramas	236

6. Gestión de Órganos de Hacienda. Ejercicio 2004

6.1.	Resumen de la gestión inspectora por conceptos tributarios	255
6.2.	Distribución de la deuda tributaria a ingresar por conceptos tributarios	256
6.3.	Evolución de la distribución de la deuda tributaria equivalente	257
6.4.	Deuda tributaria equivalente.	258
6.5.	Distribución porcentual de la deuda tributaria equivalente	259
6.6.	Evolución de la gestión inspectora	260
6.7.	Evolución de la gestión recaudatoria en ejecutiva	262
6.8.	Distribución por conceptos de la gestión recaudatoria en ejecutiva.	263
6.9.	Evolución de la tramitación de los expedientes de aplazamiento	265
6.10.	Deuda pendiente de aplazamientos concedidos por tipo de impuestos	266
6.11.	Estadísticas de las reclamaciones ante el Tribunal Económico-Administrativo Foral, clasificadas por conceptos tributarios	268
6.12.	Evolución de la actuación del Tribunal Económico-Administrativo Foral	269
6.13.	Distribución de la actividad en el área de desarrollo normativo	271
6.14.	Distribución de la actividad en el área de asesoramiento jurídico-tributario	272

7. Recaudación de tributos concertados. Ejercicio 2004

7.1.	Evolución de la recaudación de los tributos concertados	284
7.2.	Distribución de la recaudación del Impuesto sobre la Renta de la Personas Físicas.	288
7.3.	Evolución de la recaudación líquida del IRPF	289
7.4.	Evolución de las retenciones de trabajo	289
7.5.	Evolución de las demás retenciones y de los pagos fraccionados	290
7.6.	Evolución de la cuota diferencial neta	291
7.7.	Evolución de la recaudación líquida del Impuesto sobre Sociedades	292
7.8.	Evolución de la cuota diferencial neta	293
7.9.	Evolución de la recaudación líquida del IVA	294
7.10.	Evolución de las diferentes vías de ingreso del IVA	294
7.11.	Evolución de la recaudación líquida de los Impuestos Especiales	296
7.12.	Evolución de la recaudación líquida de algunos Impuestos Especiales	297
7.13.	Evolución de la recaudación líquida del Impuesto Especial sobre Hidrocarburos	298
7.14.	Evolución de la recaudación líquida del Impuesto Especial sobre Labores de Tabaco	298

8. Actividad económico-financiera foral. Ejercicio 2004

8.1.	Ingresos y gastos no financieros	309
8.2.	Evolución de los ingresos y gastos propios no financieros	310
8.3.	Evolución del destino de los ingresos propios no financieros	311
8.4.	Ingresos y gastos propios no financieros y superávit/déficit en relación al PIB	311
8.5.	Ingresos propios no financieros, gastos de gestión propia y superávit/déficit primario en relación al PIB	314

8.6.	Kutzako saldo ez-finantzarioaren bilakaera	315
8.7.	Gipuzkoako Foru Aldundiaren Egoera Finantzario Garbiaren bilakaera	316
8.8.	Gipuzkoako Foru Aldundiaren Egoera Finantzario Garbiaren bi osagaien bilakaera	317
8.9.	GFAREN Egoera Finantzario Garbiaren eta bere osagaien bariazioaren bilakaera	318
8.10.	Sarrera eta gastu arrunt propioen egitura	320
8.11.	Sarrera eta gastu arrunt propioen eta aurrezkiaren bilakaera	321
8.12.	Aurrekontu propio ez-finantzarioaren emaitzaren bilakaera	323
8.13.	Kudeaketa propioko gastuaren egituraren ratio nagusiak	324
8.14.	Kudeaketa propioko gastuaren banaketa funtzionala	326
8.15.	Kudeaketa propioko gastuaren bilakaera funtzionala	327
8.16.	Zerga itunduen bilketa BPGren aldean lurraldeen arabera	331
8.17.	Zerga itunduen bilketa bilakaera lurraldeen arabera	332
8.18.	Zerga itundu nagusien bilketa	333
8.19.	Zerga itunduen bilketa osoaren bilakaera zerga kontzeptuen arabera	334
8.20.	Zeharkako zergen bilketa bilakaera	335
8.21.	Epealdiko kupoa	337
8.22.	Kupotik datozen kargak eta EAEn baliabideak	338
8.23.	Kupoaren eta zergabilketaren indizeen bilakaera %-tan	338
8.24.	Ordaindutako kupoaren eta behin betiko kupoaren arteko aldea	340
8.25.	Ekarpenak. Banatu beharreko baliabideak	342
8.26.	Ekarpenak. Banatu beharreko baliabideen bilakaera	343
8.27.	Ekarpenak, guztira	344
8.28.	Ekarpen koefizienteak	345
8.29.	Kupoa eta ekarpenak direla-eta egindako ordainketa eta Gipuzkoako baliabide erabilgarriak	347
8.30.	Gipuzkoako bilketa bilakaera eta ekarpenaren arteko aldea	347
8.31.	Udalak Finantzatzeko Foru Fondoaren Udalen duten partaidetzaren kalkulua	349
8.32.	Lurraldeko baliabideen eta Udalak Finantzatzeko Foru Fondoaren zuzkiduraren bilakaera	350
8.33.	Bildutako zerga itunduen banaketa	351
8.34.	Gipuzkoari egotzitako zerga itunduak eta erakundeekiko konpromisoak. Bilakaera	353

8.6.	Evolución del saldo de caja no financiero	315
8.7.	Evolución de la Posición Financiera Neta de la Diputación Foral de Gipuzkoa	316
8.8.	Evolución de los dos componentes de la Posición Financiera Neta de la Diputación Foral de Gipuzkoa	317
8.9.	Evolución de la variación de la Posición Financiera Neta de la DFG y de sus componentes	318
8.10.	Estructura de los ingresos y gastos corrientes propios	320
8.11.	Evolución de los ingresos y gastos corrientes propios y del ahorro	321
8.12.	Evolución del resultado del presupuesto propio no financiero	323
8.13.	Principales ratios de la estructura del gasto propio de gestión	324
8.14.	Distribución funcional del gasto propio de gestión	326
8.15.	Evolución funcional del gasto propio de gestión	327
8.16.	Recaudación de tributos concertados en relación con el PIB por territorios	331
8.17.	Evolución de la recaudación de tributos concertados por territorios	332
8.18.	Recaudación de los principales tributos concertados	333
8.19.	Evolución de la recaudación total de tributos concertados por conceptos impositivos	334
8.20.	Evolución de la recaudación de los impuestos indirectos	335
8.21.	Cupo del periodo	337
8.22.	Cargas derivadas del cupo y recursos de la CAPV	338
8.23.	Evolución porcentual de los índices del cupo y de recaudación	338
8.24.	Diferencia entre cupo pagado y cupo definitivo	340
8.25.	Aportaciones. Recursos a distribuir	342
8.26.	Aportaciones. Evolución de los recursos a distribuir	343
8.27.	Total aportaciones	344
8.28.	Coefficientes de aportación	345
8.29.	Pago realizado en concepto de cupo y aportaciones y recursos disponibles de Gipuzkoa	347
8.30.	Diferencia entre la recaudación y la aportación de Gipuzkoa	347
8.31.	Fondo Foral de Financiación Municipal. Cálculo de la participación de los ayuntamientos	349
8.32.	Evolución de los recursos del Territorio y de la dotación al Fondo Foral de Financiación Municipal ..	350
8.33.	Distribución de los tributos concertados recaudados	351
8.34.	Tributos concertados imputados a Gipuzkoa y compromisos institucionales. Evolución	353

ERANSKINAK:

A1. Udalen estatistikak

A1.1. Udal zergak. 2004ko ekitaldia

A1.1.1. Gipuzkoako Foru Aldundiak kudeatutako udal zergen zergabilketa. 2004. urtea	389
A1.1.2. 2004ko indarreango jarduera ekonomikoak sekzio eta dibisio taldeen arabera sailkatuak ..	390
A1.1.3. 2004ko indarreango jarduera ekonomikoak udalerrien arabera sailkatuak	391
A1.1.4. Ondasun Higiezinaren gaineko Zergaren karga tasak eta Ekonomi Jardueren gaineko Zergaren koefizienteak, 2004 eta 2005 ekitaldiei dagozkienak	392

A1.2. 2003ko aurrekontuen likidazioa

A1.2.1. Diru-sarrera eta gastu ez-finantzarioen likidazioa. Erkaketa aurreko ekitaldiarekin	393
A1.2.2. 2003ko sarrera aurrekontuen likidazioa	394
A1.2.3. 2003ko gastu aurrekontuen likidazioa	395

A1.3. 2004ko aurrekontuak

A1.3.1. Diru-sarrera eta gastu ez-finantzarioen aurrekontua. Erkaketa aurreko ekitaldiarekin	396
A1.3.2. 2004ko sarrera aurrekontuak kapituluka	397
A1.3.3. 2004ko gastu aurrekontuak kapituluka	398

A1.4. Pertsona Fisikoen Errentaren gaineko Zerga. 2003ko ekitaldia

A1.4.1. Pertsona Fisikoen Errentaren gaineko Zergaren aitorten bateratuaren batez besteko zenbaitoak udalerrri eta eskualdeen arabera. 2003ko ekitaldia	399
A1.4.2. Aitorten kopuruaren banaketa portzentuala udalerrri eta eskualdeen arabera. 2003ko ekitaldia	402

APÉNDICES:

A1. Estadísticas Municipales

A1.1. Tributos locales. Ejercicio 2004

A1.1.1. Recaudación por tributos locales gestionados por la D.F. de Gipuzkoa. Año 2004	389
A1.1.2. Actividades económicas vigentes en 2004 clasificadas por secciones y divisiones	390
A1.1.3. Actividades económicas vigentes en 2004 clasificadas por municipios	391
A1.1.4. Tipos de gravamen del Impuesto sobre Bienes Inmuebles y coeficientes del Impuesto sobre Actividades Económicas correspondientes a 2004 y 2005	392

A1.2. Liquidación de los presupuestos de 2003

A1.2.1. Liquidación de ingresos y gastos no financieros. Comparación con ejercicios anteriores	393
A1.2.2. Liquidación de los presupuestos de ingreso de 2003	394
A1.2.3. Liquidación de los presupuestos de gasto de 2003	395

A1.3. Presupuestos de 2004

A1.3.1. Presupuesto de ingresos y gastos no financieros. Comparación con ejercicios anteriores ...	396
A1.3.2. Presupuestos de ingreso por capítulos de 2004	397
A1.3.3. Presupuestos de gasto por capítulos de 2004	398

A1.4. Impuesto sobre la Renta de las Personas Físicas. Ejercicio 2003

A1.4.1. Importes medios por municipios y por comarcas de la declaración consolidada del IRPF Ejercicio 2003	399
A1.4.2. Distribución porcentual del número de declaraciones por municipios y por comarcas. Ejercicio 2003	402

SARRERA

Gipuzkoako Foru Ogasunak bere jardunaren urteko txostena aurkezten du orri hauetan, aurreko ekitaldian bezala. Aurkezten diren zerga estatistikek testu bat daramate erantsita bi helburu hauekin:

- Magnitude tributarioak perspektiba historikoa kokatzea.
- Interpretazio gida bat eskaintzea zergen analisi hedatuaren ildoari jarraiki.

Txosten honen edukia bi zatitan banatzen da.

Lehen zatian zerga nagusiak aztertzen dira:

- PFEZ.
- Ondarea.
- Sozietateak eta zerga-pizgarriak.
- BEZa.

Aurreneko hiruen kasuan, hau da, zuzeneko zergen kasuan, erreferentzia urtea 2003ko ekitaldia da. Zerga horien aldagai ekonomikoak sortzaren urteari dagozkie beti; beren aitortpena, ordea, 2004ko ekitaldia jada hasita dagoenean egiten da.

BEZaren kasuan, 2004ko datuak hartu dira, eta horren arrazoia da ekitaldi baten aitortpena hurrengo urteko urtarriean egiten dela. Horri gehitzen badiogu erabilitako datuek zuzeneko zergetan baino konplexutasun gutxiago dutela, posible gertatzen da aurreko urteko datu fiskalak ekitaldiko lehen hiruhilekoan eskuratzea.

Bete beharreko datuak direla-eta, hemen azertu diren magnitudeak aldatu egiten dira zerga batetik bestera; guk honako hauek hartu ditugu aintzat:

- Aitorpenen bilakaera.
- Aitortzaileen tipologia.
- Oinarri ezargarri edo likidagarriaren osagaiak.
- Kenkariak.
- Kuota likidoaren emaitza.
- Konturako ordainketak.

Era berean, zerga bakoitzaren alderdirik garrantzitsu edo esanguratsuenak ere jaso dira. Aukera izan dugunean, datu fiskalen banaketa espazial eta sektoriala ere egin da, eskualdeen arabera eta jarduera adarren arabera, hain zuzen.

INTRODUCCIÓN

La Hacienda Foral de Gipuzkoa presenta, al igual que en los ejercicios precedentes, el informe anual de sus actividades. Las estadísticas tributarias recogidas van acompañadas de un texto con el que se pretende:

- Situar las magnitudes tributarias en una perspectiva histórica.
- Aportar una guía de interpretación en la línea de los análisis tributarios más extendidos.

El contenido de este informe se distribuye en dos partes.

En la **primera parte** se incluyen los análisis de las principales figuras tributarias:

- IRPF.
- Patrimonio.
- Sociedades e Incentivos fiscales.
- IVA.

En el caso de los tres primeros, impuestos directos, el periodo de referencia es el ejercicio 2003. Las variables económicas de dichos impuestos se refieren al ejercicio en el que se fija su devengo, mientras que la declaración se realiza bien entrado el ejercicio 2004.

En el caso del IVA, los datos recogidos corresponden a 2004. Esta diferencia se debe a que la declaración de un ejercicio se realiza en el mes de enero del año siguiente. Esto, unido al hecho de que los datos requeridos son más sencillos que en los impuestos directos, hace posible disponer durante el primer trimestre de un ejercicio de los datos fiscales del año anterior.

Las magnitudes que se estudian varían de un impuesto a otro, debido a los datos a cumplimentar, pero, como norma, nos fijaremos en:

- La evolución de las declaraciones.
- La tipología de los declarantes.
- Los componentes de la base imponible o liquidable.
- Las diferentes deducciones.
- El resultado de la cuota líquida.
- Los pagos a cuenta.

Además, en cada impuesto se recogen aquellos aspectos más específicos o que resulten relevantes. En la medida de lo posible, se desagregan los datos fiscales espacial (por comarcas) y sectorialmente (por ramas de actividad).

Txostenaren **bigarren zatian** deskribaturik azaltzen da nolakoa izan den Foru Ogasunaren finantza eta zerga jarduera 2004ko ekitaldian.

- Zerga Administrazioak berezkoak dituen jardueren adierazle nagusiak jaso dira, hala nola:
 - . Ikuskaritza eta Zergabilketa lanaren adierazle ekonomikoak.
 - . Auzitegi Ekonomiko-administratiboaren espedientei dagozkienak.
 - . Araugintzako eta Lege Aholkularitzako Zerbitzuarenak.
- Ikuspegi finantzarioago batetik begiratuta, zergabilketaren emaitzak aztertu dira zergen arabera eta zerga taldeen arabera.
- Ikuspuntu orokorrago batetik hartuta, Gipuzkoako Foru Aldundiaren jarduera alde finantzariotik ere aztertu da (sarrerak, gastuak eta superabit/defizita). Hori guztia, metodologian definituta dauden kontu publikoak aintzat hartuz egin da, beti ere Europako Kontuen Sistema (EKS) Gipuzkoako Administrazioan dagoen errealitatera egokitu ondoren.

Liburuaren bukaeran **bi** **apendize** sartu dira:

- Lehenengoan udal estatistikak ageri dira, eta informazioa ematen da gai hauek direla-eta:
 - . Udal zergak.
 - . Udalen eta beste ente lokal batzuen aurrekontuak.
 - . Errenta Zergaren magnitude nagusiak udalez udal.
- Bigarren apendizeak 2004ko ekitaldian zergen inguruan argitaratu diren xedapen nagusiak jasotzen ditu.

PERTSONA FISIKOEN ERRENTAREN GAI-NEKO ZERGA

Guztira 336.422 **aitorpen aurkeztu dira** 2003. urteagatik, aurreko ekitaldian baino %2,3 gehiago. Modalitatei dagokienez, esan behar da aitorpen berretsiak gora egiten jarraitu dutela beste bi modalitateen kaltetan. Likidazioaren emaitzari begiratuta, itzultzeko aitorpenak kopuru osoaren %79,5 dira. Tributazio motaren arabera, ordea, familia unitatean sartu gabekoen modalitatean aurkeztutako aitorpenek %39,7 hartzen dute.

Oinarri ezargarriaren osagaien artean lanaren errentak jarraitzen du errenta iturri nagusia izaten (%79,5). Bigarren errenta iturri nagusia jarduera ekonomikoengatik lortutako etekinak dira (%9,0).

En la **segunda parte** del informe se describe la actividad financiera y tributaria de la Hacienda Foral desarrollada a lo largo del 2004:

- Se recogen los principales indicadores de las actividades propias de la Administración Tributaria, como son:
 - . Los indicadores económicos relativos a la Inspección y la Gestión Recaudatoria.
 - . Los indicadores de expedientes tales como los del Tribunal Económico-Administrativo.
 - . Los relativos al Desarrollo Normativo y AseSORamiento Jurídico.
- En un plano más financiero se aborda el análisis de los resultados de la Recaudación por impuestos y por grupos de éstos.
- Desde una perspectiva más general se abarca la actividad de la Diputación Foral de Gipuzkoa en su vertiente financiera (ingresos, gastos y superávit/déficit). Todo ello dentro del marco de cuentas públicas definidas en la metodología, con las lógicas adaptaciones a la realidad de la Administración guipuzcoana, del Sistema Europeo de Cuentas (SEC).

Se incluyen **dos** **apéndices** al final de este libro:

- El primero se refiere a estadísticas municipales y contiene información sobre:
 - . Tributación local.
 - . Presupuestos de los ayuntamientos y otros entes locales.
 - . Explotación de las principales magnitudes del IRPF por municipios.
- El segundo apéndice recoge las principales disposiciones tributarias publicadas a lo largo del ejercicio.

IMPUESTO SOBRE LA RENTA DE LAS PERSONAS FÍSICAS

El **número de declaraciones presentadas** del ejercicio 2003 asciende a 336.422, un 2,3% más que el año anterior. Por modalidad, siguen aumentando las declaraciones confirmadas en detrimento de las otras dos modalidades. Según el resultado de la liquidación, las declaraciones a devolver suponen el 79,5%. Por tipo de tributación, las presentadas en la modalidad de no incluidos en unidad familiar suponen el 39,7% del total.

De entre los **componentes de la base imponible**, el principal sigue siendo la renta del trabajo (79,5%). La segunda fuente en importancia son los rendimientos obtenidos por actividades económicas (9,0%).

Bestalde, **oinarri ezargarriaren murrizpen nagusiak** honako hauek izan dira:

- Mutualitateei, pentsio planei eta borondatezko gizarte aurreikuspeneko entitateei egindako ekarpenak eta urteko mantenurako ordainketak (357 milioi euro, 2002an baino %11,1 gehiago).
- Baterako tributazioa (322 milioi euro).

284 milioi euroko **kenkariak** egin dira **kuotan**, aurreko urtean baino %19,9 gehiago. Kenkari familiar eta pertsonalak lehendabiziko aldiz izan dira ohiko etxebizitzarenak baino handiagoak: kopuru osoaren %40,9 lehenengoak eta %36,7 bigarrenak. Azkenik, azpimarratzekoa da ezarpen bikoitzagatik 55 milioi euroko kenkariak egin direla, kopuru osoaren %19,3.

Ekitaldiko **atxikipen eta konturako ordainketak** 1.122 milioi eurokoak izan dira. Oinarri ezargarriaren sarrera iturriekin gertatzen zen bezala, hemen ere lanaren atxikipenak dira kopuruz handienak, zenbateko osoaren %83,8 hartzen baitute. Jarduera ekonomikoaren beren aldetik, %8,9 dira.

Aitorpenak **oinarri likidagarriaren tarteen araber**a banatuta, hauxe ikus daiteke:

- Kopuru osoaren %54,6k 15.626 eurotik beherako oinarria du.
- Erdiko hiru tartetan, hau da, 10.818 eta 27.647 euro bitarteko tartetan, oinarri likidagarriaren %52,7 eta ekitaldiko kuota likidoaren %44,3 metatzen dira.

Aitorpenak **errenta iturri nagusien arabera sailkatuta**, lanarenak dira ugariena (kopuru osoaren %79,5); atzetik jardueren aitorpenak datoz (%10,7), kapitalaren aitorpenak gero (%9,2), eta, azkenik, aitorpen mistoak (kopuru osoaren %0,6).

PERTSONA FISIKOEN ONDAREAREN GAI-NEKO ZERGA

2004an ondarearen gaineko zergaren 12.544 aitorpen aurkeztu dira, denak ere 2003. urteari dagozkionak. Oinarri ezargarri osoa 8.513 milioi eurokoa izan da, dagozkion murrizpenak aplikatu ondoren 6.221 milioi euroko oinarri likidagarria eman duena. Ekitaldian ordaindu beharreko kuota osoa 28 milioi eurokoa izan da, eta horrek %0,45ean utzi du batez besteko karga tasa.

Por otro lado, las principales **reducciones de la base imponible** son:

- Aportaciones a mutualidades, planes de pensiones y entidades de previsión social voluntaria y anualidad por alimentos (357 millones de euros y un 11,1% más que en 2002).
- Tributación conjunta (322 millones de euros).

El total de **deducciones en cuota** asciende a 284 millones de euros (19,9% más que el año anterior). Las deducciones familiares y personales superan por primera vez a la deducción por vivienda habitual: 40,9% del total las primeras, frente al 36,7% las segundas. Por último, destaca la cifra de la deducción por doble imposición, 55 millones de euros, que representa el 19,3 % del total.

Las retenciones e ingresos a cuenta del ejercicio ascienden a 1.122 millones de euros. Al igual que ocurría con las fuentes de la base imponible, en las retenciones, las de trabajo son las más cuantiosas, con un 83,8% del total. Por su parte, las de actividades económicas suponen el 8,9%.

Si distribuimos las **declaraciones por tramos de base liquidable**, observamos que:

- El 54,6% del total tiene una base inferior a 15.626 euros.
- En los tres tramos centrales, desde 10.818 a 27.647 euros, se concentran el 52,7% de la base liquidable y el 44,3% de la cuota líquida del ejercicio.

Si clasificamos a las **declaraciones según su principal fuente de renta**, vemos que el grupo más numeroso lo constituyen las declaraciones de trabajo (79,5% del total); le siguen las declaraciones de actividades con un 10,7%, las de capital con el 9,2% y por último las mixtas, que suponen el 0,6% del total.

IMPUESTO SOBRE EL PATRIMONIO DE LAS PERSONAS FÍSICAS

En 2004 se han presentado un total de 12.544 declaraciones del impuesto sobre el patrimonio correspondientes al año 2003. La base imponible total ha ascendido a 8.513 millones de euros, y, tras aplicar las reducciones correspondientes, se ha generado una base liquidable de 6.221 millones de euros. La cuota total a ingresar en el ejercicio ha sido 28 millones de euros, lo que ha dado lugar a un tipo medio de gravamen del 0,45%.

Aitorpen kopurua %3,2 jaitsi da, eta hori gertatu da minimo salbuetsia eta aitortzera behartzen duten ondasun eta eskubideen balioa gehitu direlako, eta entitateetan parte hartzeagatik aplikatzen den salbuespena zabaldu delako.

Guztira aitortutako ondarea %3,9 hazi da eta zorrak %3,7. Aitortutako **ondarearen osarari** dagokionez, balio higikorrek berriro nagusitu dira (kopuru osoaren %62,6).

Aitorpen kopuru osoa jaitsi den arren, **oinarri ezargarriak** gora egin du goiko tarteetan aitorpen gehiago aurkeztu direlako. **Oinarri likidagarria** ere hazi egin da: %5,8.

Kuota osoak gora egin arren, **ordaindu beharreko kuota** %2,3 gutxitu da kenkariak gehitzearen ondorioz. Ekitaldiko **batez besteko tasa** efektiboa %0,45ekoa izan da.

Eskualdeka aztertuta, Donostiak metatzen ditu zergaren portzentajerik handienak: aitorpen kopuruaren %56,4, aitortutako oinarri likidagarriaren %71,0 eta ordaindu beharreko kuotaren %74,4.

SOZietateen GAINeko ZERGA

18.546 **aitorpen aurkeztu dira** guztira, aurreko urtean baino %6,0 gehiago. Izaera juridikoaren arabera aztertuta, erantzukizun mugatuko sozietateak dira berriz ere ugariak: kopuru osoaren %71,5 hartzen dute. Sozietate anonimoak, ordea, %18,0 dira. Enpresa aitortzaileen **eragiketa eremuari** erreparatuz gero, ikus dezakegu %96,2k Gipuzkoan egiten dituela eragiketa guztiak eta aitorpen guztien %96,8ri lurralde honetako **araudia** aplikatu zaiola.

Guztira 22.285 milioi euroko **oinarri likidagarri osoa** aitortu da; aldiz, eragiketa bolumenaren portzentajearen arabera **Gipuzkoari egotzitako oinarri likidagarria** 2.158 milioi eurokoa izan da

Aitorpenak oinarri likidagarriaren tarteen arabera sailkatzean, hauxe ikusten da:

- Kopuru osoaren %23,1ek (4.293 enpresak) oinarri nulua aitortu du.
- %45,1ek oinarri likidagarri positiboa aitortu du.
- Kopuru osoaren %73,0k -30.000 eta +30.000 euro bitarteko oinarria aitortu du.

El **número de declaraciones** ha descendido un 3,2%, debido al aumento del mínimo exento y del valor de bienes y derechos que determinan la obligación de declarar, así como a la ampliación de la exención por participación en entidades.

El patrimonio total declarado ha aumentado un 3,9% y las deudas un 3,7%. Respecto a la **composición del patrimonio** declarado, siguen primando los valores mobiliarios (62,6 % del total).

Aunque el número total de declaraciones ha descendido, la **base imponible** ha aumentado al haberse presentado más declaraciones de los tramos altos. También la **base liquidable** ha crecido: el 5,8%.

A pesar de que la cuota íntegra ha aumentado, la **cuota a ingresar** presenta un descenso del 2,3% como consecuencia del incremento de las deducciones. El **tipo medio** efectivo del ejercicio se ha situado en el 0,45%.

Por **comarcas**, Donostia presenta la mayor concentración del impuesto: con el 56,4% de las declaraciones recoge el 71,0% de la base liquidable declarada y el 74,4% de la cuota a ingresar del impuesto.

IMPUESTO SOBRE SOCIEDADES

El **número de declaraciones presentadas** asciende a 18.546, un 6,0% más que el año anterior. Por forma jurídica, las sociedades de responsabilidad limitada siguen siendo las más numerosas y acumulan el 71,5% del total, frente al 18,0 % de las sociedades anónimas. Si nos fijamos en el **ámbito de operaciones** de las empresas declarantes, vemos que el 96,2% del total realiza la totalidad de sus operaciones dentro de Gipuzkoa y al 96,8% del total de declaraciones les es de aplicación la **normativa** guipuzcoana.

La **base liquidable total** declarada asciende a 22.285 millones de euros, mientras que la **base liquidable imputada a Gipuzkoa** según el porcentaje de volumen de operaciones es de 2.158 millones de euros.

Al clasificar las **declaraciones por tramos de base liquidable**, podemos apreciar que:

- El 23,1% del total (4.293 empresas) declara tener una base nula.
- El 45,1% declara tener base liquidable positiva.
- El 73,0% del total declara tener una base de entre -30.000 euros y +30.000 euros.

Oinarri likidagarria izaera juridikoaren arabera banatzean agerian jartzen da sozietate anonimoak erantzukizun mugatukoak baino gutxiago izan arren oinarri likidagarri gehiago metatu dutela, %60,4 hain zuzen (sozietate mugatuen kasuan, %18,6).

Oinarri likidagarri positiboa izan duten sozietateak eskualdeka aztertzean ondoko hau ikusten da:

- Kopuru osoaren %29,9 Donostian helbideratuta dago, kontzeptu guztien heren bat baino gehiago metatzen duelako.
- Debagoienak batez besteko tasa nominalik txikiena du, sozietate kooperatibo asko bertan helbideratuta daudelako.
- Batez besteko tasa efektiborik txikiena Goierri ageri da, eta bi dira horren arrazoiak: ezarpen bikoitzaren kenkariak eta jarduera ekonomikoari emandako pizgarri fiskalak.

ZERGA PIZGARRIAK

2003. urtean **4.980 sozietate** bildu dira zerga-pizgarrietara, 2002n baino %10,2 gehiago. Kopuru horrek Sozietateen gaineko zerga aitortu duten 18.546 enpresen %26,8 adierazten du.

Egindako inbertsio eta gastua 1.196 milioi eurokoa izan da guztira, eta honela banatu da (enplegu sorreraren kasuan, ez dela ezer inbertitu jo dugu):

- Aktibo finko materiala: 798 milioi (%66,7). Horietatik 775 milioi aktibo finko material berrian inbertitu dira, eta 23 milioi inbertsio produktiboen erreserba berezira bideratu dira.
- Beste inbertsio batzuk: 398 milioi (%33,3).

Kenkari aplikagarri osoa 188 milioi eurokoa izan da, eta honela dago banatuta:

- Aktibo finko materiala: 78 milioi (%41,4).
- Beste inbertsio batzuk: 90 milioi (%47,6).
- Enplegu sorrera: 21 milioi (%11,0).

Aktibo finko material berrian egindako inbertsioen artean honako hauek nabarmetzen dira: makinerian 250 milioi euro (%32,2), eraikuntzetan 186 milioi (%24,1), eta instalazio teknikoetan 134 milioi (%17,3).

Beste inbertsioei dagokienez, aipatzekoa da diru ekarpenetan egindako inbertsioa (122 milioi guztira, hau

La distribución de la **base liquidable según la forma jurídica** pone de manifiesto que las sociedades anónimas, a pesar de ser mucho menos numerosas que las de responsabilidad limitada, acumulan más base liquidable; concretamente el 60,4 % frente al 18,6%.

Del análisis de las **sociedades con base liquidable positiva según la comarca** donde están domiciliadas observamos que:

- En Donostia está domiciliado el 29,9% del total, y acumula más de un tercio de todos los conceptos.
- Debagoiena presenta el menor tipo medio nominal, ya que concentra un gran número de sociedades cooperativas.
- En Goierri se da el menor tipo medio efectivo por aplicación de deducciones por doble imposición e incentivos fiscales a la actividad económica.

INCENTIVOS FISCALES

El **número de sociedades** acogidas a incentivos fiscales es de 4.980, un 10,2% más que en 2002. Suponen el 26,8% de las 18.546 empresas que presentan declaración por el Impuesto sobre Sociedades.

La **inversión y gasto realizados** asciende a 1.196 millones de euros, y se distribuye de la siguiente manera (para la creación de empleo no se considera que haya ningún importe de inversión):

- Activo fijo material: 798 millones (66,7%); de los que 775 millones corresponden a inversión en activo fijo material nuevo y 23 millones a Reserva especial para inversiones productivas.
- Otras inversiones: 398 millones (33,3%).

La **deducción total aplicable** es de 188 millones de euros, y se distribuye así:

- Activo fijo material: 78 millones (41,4%).
- Otras inversiones: 90 millones (47,6%).
- Creación de empleo: 21 millones (11,0%).

En la **inversión por activo fijo material nuevo** destacan los importes invertidos en maquinaria (250 millones de euros y el 32,2% de este grupo), construcciones (186 millones y el 24,1%) e instalaciones técnicas (134 millones y el 17,3%).

De los importes invertidos en **otras inversiones** sobresale la realizada para aportaciones dinerarias (122

da, talde honetako %30,8). Atzetik I+G jardueretan egindako inbertsioak datoz (90 milioi euro).

Pizgarrietara bildutako sozietateak **izaera juridikoaren arabera** banatzean hauxe ikusten da:

- Enpresa kopururik handiena erantzukizun mugatuko sozietateek osatzen dute (%67,3).
- Sozietate anonimoak dira gehien inbertitu dutenak (zenbateko osoaren %50,5), bai eta kenkari gehien aplikatu dezaketenak ere (%51,7).

Pizgarrietara **bildutako sozietateak** ekonomiaren oinarritzko **hiru sektoreen arabera sailkatuz gero**, agerian jartzen da lehen sektoreak oso garrantzi eskasa duela, eta industria bi inbertsio motatan nagusitzen dela: aktibo finko materialean egindako inbertsioan eta beste inbertsio batzuetan.

Sozietateak zein eskualdetan dauden helbidertuta kontuan hartzen badugu, ondoko hau nabarmentzen da:

- Donostia enpresa kopuruan nagusitzen da (%24,0), eta bigarrena da inbertsioari (%19,1) eta kenkari aplikagarriari (%19,6) dagokienez.
- Goierri gehien inbertitu duen eskualdea da (%20,8), bai eta kenkari gehiago aplikatu duena ere (%25,3).

BALIO ERANTSIAREN GAINEKO ZERGA

2004. urtean Balio Erantsiaren gaineko Zergaren 232.415 aitortpen aurkeztu dira, 59.296 zergaduni dagozkionak. Sortutako kuota osoa 4.734 milioi eurokoa izan da, sarrerak 1.136 milioioak eta itzulketak 359 milioioak; geroko sortzapenak konpentsatzera zuzendutako zenbatekoak, beren aldetik, 21 milioi gehitu dira. Batera hartuta, Gipuzkoako Lurralde Historikoari 755 milioi euro egotzi zaizkio zerga hau dela eta.

Aitortzaile kopurua %3,1 hazi da. Zerga erregimenaren arabera begiratuta:

- Erregimen erraztuan aitortu dutenak %2,0 gehitu dira.
- Erregimen orokorrean aitortu dutenek ere gora egin dute (%3,3) nahiz eta enpresa handiak, hileko aitortzaileak hauek, %2,4 jaitsi diren.

millones que suponen el 30,8% de este grupo). Le siguen las inversiones en I+D, con 90 millones.

Si distribuimos a las **sociedades acogidas según su forma jurídica**, vemos que:

- El grupo más numeroso de empresas lo constituyen las sociedades de responsabilidad limitada (67,3%).
- Las sociedades anónimas son las que más invierten (50,5% del total) y las que más deducciones pueden aplicarse (51,7%).

La **clasificación de las sociedades acogidas por los tres sectores básicos** de la economía pone de manifiesto la escasa importancia del sector primario y la superioridad de la industria tanto en la inversión en activo fijo material como en otras inversiones.

Si nos fijamos en la **comarca donde están domiciliadas las sociedades**, observamos que:

- Donostia es la que más empresas acoge (24,0%) y la segunda en inversión (19,1%) y en deducción aplicable (19,6%).
- Goierri es la comarca con mayor inversión (20,8%) y la que más deducciones aplica (25,3%).

IMPUESTO SOBRE EL VALOR AÑADIDO

A lo largo de 2004 se han presentado un total de 232.415 declaraciones del Impuesto sobre el Valor Añadido correspondientes a 59.296 contribuyentes. La cuota total devengada ha ascendido a 4.734 millones de euros, con unos ingresos de 1.136 millones, unas devoluciones de 359 millones y un aumento en 21 millones de las cuantías destinadas a compensar futuros devengos. En conjunto, el resultado del impuesto atribuido al Territorio Histórico de Gipuzkoa ha sido 755 millones de euros.

El **número de declarantes** ha aumentado un 3,1%. Según el régimen tributario:

- Los declarantes del régimen simplificado aumentan un 2,0%.
- Los que tributan bajo el régimen general también aumentan (3,3%), aunque las grandes empresas, declarantes mensuales, disminuyen un 2,4%.

Erregimen orokorrean aitortutako **oinarri ezgarriak** gehitu egin dira:

- Tasa orokorra: %13,4.
- Baliokidetasun errekaruena: %8,0.
- Batasunaren barruko eskurapena: %11,0.

Erregimen orokorraren barruan, sortutako kuota eta kenkariak gehitu egin dira. Kuota eta oinarri ezgarria erlazionatzen baditugu **batez besteko karga tasa** lortzen dugu. Taldeka berezita hauxe dugu:

- Tasa orokorretan %14,33 hazi da.
- Baliokidetasun errekaruan %1,79raino jaitsi da.
- Aldiz, batasunaren barruko eskurapenetan %14,99ko tasari eutsi zaio.

Bestalde, eta 2003. urtean bezala, **kenkariak** kuota baino gehiago igo dira. Horren ondorioz, 2004an aplikatutako kenkaria **sortutako kuotaren** %84,0koa izan da.

2004. urtean **zergaren emaitza** 755 milioi eurokoa izan da, eta %9,3ko hazkunde tasa eman du, 2003an baino lau puntu eta sei dezima gehiago. Hazkunde handiago horren arrazoi nagusia da sarrerak itzulketarako baino gehiago hazi direla konpentsatu beharreko gehikuntzak apenas aldatu direlako.

Zergaren azterketa aitortzailearen **izaera juridikoa** arabera eginez gero, agerian jartzen da sozietateek garrantzi handia dutela. Izan ere, zergadun guztien %30,4 baino izan ez arren, portzentaje hauek hartzen dituzte:

- Oinarri ezgarriaren %95,3.
- Sortutako kuotaren %95,3.
- Zergaren emaitza osoaren %87,1.

Horien barruan sozietate anonimoek dute pisurik handiena zergaren emaitzaren %46,4 metatu dutelako aitortzaile guztien %5,0 ez izan arren.

Jarduera sektoreen arabera, banaketa apenas aldatu da 2004an:

- Zergaren zenbatekorik handienak zerbitzuen sektoreak metatu ditu, eta haren barruan bi adar dira nagusi: merkataritza eta merkataritzako beste zerbitzu batzuk.
- Industria bigarren sektorerik garrantzitsuen da. Hemen hiru adar dira nagusi: oinarritzko metalgintza, metalgaiak, material elektrikoa, papera eta grafikagintza, eta makineria.

Las **bases imponibles** del régimen general aumentan:

- La de los tipos generales: 13,4 %.
- La de los recargos de equivalencia: 8,0%.
- La de las adquisiciones intracomunitarias: 11,0%.

En el régimen general, tanto la cuota devengada como las deducciones aumentan. Relacionando la cuota con la base imponible, obtenemos el **tipo medio de gravamen**. Diferenciando éste por grupos:

- En los tipos generales crece hasta el 14,33%.
- En el recargo de equivalencia disminuye hasta el 1,79%.
- En las adquisiciones intracomunitarias, en cambio, permanece constante en el 14,99%.

Por otro lado, al igual que ocurriera en 2003, el incremento de las **deducciones** ha sido superior al producido en la cuota. Ello ha supuesto que en 2004 se haya deducido el 84,0% de la **cuota devengada**.

En 2004 el **resultado del impuesto** ha sido de 755 millones de euros, y crece un 9,3%, tasa superior en cuatro puntos y seis décimas a la de 2003. Esto se ha debido a que los ingresos han aumentado más que las deducciones, ya que los incrementos a compensar apenas varían.

Si analizamos el impuesto atendiendo a la **forma jurídica** del declarante, se pone de manifiesto la importancia de las sociedades ya que, siendo tan sólo el 30,4% del total de contribuyentes, representan:

- El 95,3% de la base imponible.
- El 95,3% de la cuota devengada.
- El 87,1% del resultado total del impuesto.

Dentro de ellas, las sociedades anónimas son las que más peso tienen al acumular el 46,4% del resultado del impuesto, a pesar de representar sólo el 5,0% del total de declarantes.

Por **sectores de actividad**, apenas varían su distribución en 2004:

- El sector servicios acumula la mayor concentración de los importes del impuesto, y dentro de él, las ramas de comercio y otros servicios comerciales.
- La industria es el segundo sector en importancia. En él, las ramas con mayor resultado son: metálicas básicas, artículos metálicos, material eléctrico, papel y gráficas y maquinaria.

OGASUNEKO ORGANOEEN KUDEAKETA

Apartatu honetan zergen ordainarazpenarekin zer ikusia duten unitateen jarduera kuantifikagarriak jasotzen dira.

Ikuskaritza lanak 43.005 mila euroko zerga zorra jarri du agerian 2004an, %4,3 gehiago 2003an baino. Hala ere, zergadun gutxiago ikuskatu dira: 355 (-%8,5).

Ordainarazte bidean bildutako zorraren kudeaketak ekitaldi amaieran ordaindu gabeko saldoa %1,4 gehitzea ekarri du, azken hiru urteetan ez bezala. Sarre-rak mantentzeagatik, karguak gehitzeagatik eta bajak gutxitzeagatik gertatu da hori.

Ordainketak geroratu eta zatikatzeko eskaeren kudeaketari esker, 2004an gutxitu egin dira ekitaldi amaieran ebatzi gabeko espedienteak (-%1,1 2003. urte-arekiko). Espediente ebatziak eskaerak baino gehiago hazi dira.

Auzitegi Ekonomiko-Administratiboaren jardunari dagokionez, esan behar da 2004an aurkeztutako erreklamazioak apur bat jaitsi direla eta gutxipen hori ebatzitakoetan izan dela nabarmenagoa. Horren ondorioz, ekitaldi amaieran ebatzi gabe geratu diren erreklamazioak %11,4 jaitsi dira.

Araugintzako eta Lege Aholkularitzako Zerbitzuak araugintza arloan nahiz zerga eta lege aholkularitza-renean bete ditu 2004ko eginkizunak.

ZERGA ITUNDUEN BILKETA

2004. urtean Gipuzkoako Foru Aldundiaren sarrera ez-finantzarioak (Ietik VIIra arteko kapituluak) 3.352 milioi eurokoak izan dira, eta horien %97,1 Herri Finantzen Euskal Kontseiluari atxikita dauden zerga itunduetatik dator.

Zerga itunduen bilketak gora egin du 2004an. Bilketa osoa 2003koa baino %7,5 handiagoa izan da, eta itzulketak %12,6 handiagoak.

Zergabilketa likidoa, hau da, aurreko bien arteko diferentzia, 197 milioi euro gehitu da (%6,4), 2003an izandako hazkundera baino lau dezima portzentual gutxiago.

GESTIÓN DE ÓRGANOS DE HACIENDA

En este apartado se recogen aquellas actividades cuantificables de las diferentes unidades relacionadas con la exacción tributaria.

La deuda tributaria puesta de manifiesto por la **actividad inspectora** en 2004 ha sido 43.005 miles de euros, un 4,3% mayor que en 2003. El número de contribuyentes inspeccionados, en cambio, ha disminuido un 8,5%, alcanzando los 355.

El resultado de la **gestión recaudatoria de la deuda en ejecutiva** ha sido el incremento de su saldo pendiente a fin de ejercicio en un 1,4%, a diferencia de lo ocurrido en los últimos tres años. La razón ha sido el mantenimiento de los ingresos, el aumento de los cargos y el descenso de las bajas.

La gestión de las solicitudes de **aplazamiento y fraccionamiento de pago** en 2004 ha conseguido un descenso del número de expedientes pendientes de resolver al final del ejercicio (-1,1% respecto a 2003). El incremento de los expedientes resueltos ha sido superior al de las solicitudes.

En cuanto a la actuación del **Tribunal Económico-Administrativo**, en 2004 se produce un pequeño descenso en las reclamaciones interpuestas y mayor en las resueltas, siendo el resultado final un descenso del 11,4% en el número de las reclamaciones pendientes de resolver a final del ejercicio.

El Servicio de **Desarrollo Normativo y Asesoramiento Jurídico**, ha realizado sus actuaciones en 2004 tanto en el área de desarrollo normativo como en el de asesoramiento jurídico-tributario.

RECAUDACIÓN DE TRIBUTOS CONCERTADOS

En el año 2004 los ingresos no financieros de la Diputación Foral de Gipuzkoa, capítulos del I al VII, han ascendido a 3.352 millones de euros; de ellos el 97,1% proviene de los tributos concertados afectos al Consejo Vasco de Finanzas Públicas.

La **recaudación de los tributos concertados** ha aumentado en 2004, siendo la recaudación íntegra un 7,5% superior a la de 2003 y las devoluciones un 12,6% superiores.

La recaudación líquida, el resultado de la diferencia de las dos anteriores, aumenta en 197 millones de euros, un 6,4%, crecimiento inferior en cuatro décimas porcentuales al de 2003.

Aurrekontua %103,1 **gauzatu da** 2004an, betetze maila desberdinak ageri badira ere:

- Betetze mailarik handiena Aldundiak kudeatutako zeharkako zergei dagokie (aurrekontuaren %107,0).
- Zuzeneko zergen bilketak betetze maila txikiagoa du, %98,6.

2004ko **zergabilketak banaketa portzentual** hau du **zerga kontzeptuen arabera**:

- Aldundiak kudeatutako zergak %88,0 dira, eta horien barruan:
 - . Zeharkako zergak: %43,8.
 - . Zuzeneko zergak: %43,2.
 - . Tasak eta bestelako sarrerak: %1,0.
- %12,0 doikuntzei dagokie.

2001-2004 epealdian berdintsu mantendu da banaketa hori, nahiz eta ikusten den zuzeneko zergengatik bildutakoa zeharkako zergen mesedean jaisten dela.

Hona hemen **bilketa likido osoan** izan den %6,4ko hazkundearen xehetasuna:

- Kudeaketa propioetik eratorritako bilketak %6,0 egin du gora. Taldeka aztertuta hauxe dugu:
 - . Zeharkako zergak hazi dira gehien (%10,6).
 - . Zuzeneko zergak %1,8 hazi dira eta tasak eta bestelako sarrerak %2,7.
- Estatuak BEZagatik eta zerga bereziengatik ordaintzen dituen doikuntzak %9,8 hazi dira.

Zuzeneko zergen barruan **persona fisikoaren errentaren gaineko zergak** lortu du bilketarik handiena: 1.001 milioi euro, hau da, bilketa likido osoaren %30,8. Bilketa likidoa %1,1 hazi da 2004an, aurreko bi ekitaldietan baino gutxiago. Ekitaldi honetan ere honako hauek dira hazkunde txikiago horren arrazoiak:

- Zergaren araudia 2003an aldatzea.
- Kapital higikorren eta ondare irabazien atxikpenak gutxitzea.
- Zergaren kuota diferentzial garbiak izan duen ekarpen negatiboa handitzea.

Gehien bildu duen bigarren zuzeneko zerga **sozietateen** errenta kargatzen duena da: 356 milioi bildu ditu guztira, kopuru osoaren %10,9. Ekitaldi honetan %4,0 hazi da. Kapitalaren eta ondare irabazien atxikpenengatik bildutakoa zerga honetan ere gutxitu den arren, bere kuota diferentzial garbia %5,2 gehitu da, errenta zergan ez bezala.

El **grado de ejecución presupuestaria** ha sido del 103,1%, aunque con diferentes grados de cumplimiento:

- El mayor nivel corresponde a los impuestos indirectos en su gestión propia, que registran un 107,0% del presupuesto
- La recaudación de los impuestos directos muestra un menor grado de ejecución, con un 98,6%.

La **distribución porcentual por conceptos tributarios** de la recaudación en 2004 se distribuye:

- El 88,0% corresponde a los impuestos de gestión propia:
 - . Los indirectos: 43,8 %.
 - . Los impuestos directos: 43,2%.
 - . Las tasas y otros ingresos: 1,0%.
- El 12,0% son los ajustes.

En el periodo 2001-2004 esta distribución se mantiene similar, aunque se aprecia un descenso de recaudación por impuestos directos a favor de los indirectos.

El incremento del 6,4% en la **recaudación líquida total** de 2004 se puede desglosar:

- La recaudación derivada de la gestión propia ha crecido un 6,0%. Por grupos de tributos:
 - . Los impuestos indirectos son los de mayor incremento (10,6%).
 - . Los impuestos directos crecen un 1,8% y las tasas y otros ingresos un 2,7%.
- Los ajustes que ingresa el Estado en concepto de IVA y de impuestos especiales aumentan un 9,8%.

Dentro de los impuestos directos es el **impuesto sobre la renta de las personas físicas** el de mayor recaudación: 1.001 millones de euros, es decir el 30,8% de la recaudación líquida total. En 2004 su recaudación líquida ha aumentado un 1,1%, tasa inferior a la de los dos ejercicios anteriores. También en este ejercicio la causa de este menor incremento se debe a:

- La reforma en la normativa del impuesto en 2003.
- El descenso de las retenciones del capital mobiliario y de las ganancias patrimoniales.
- El incremento de la aportación negativa de la cuota diferencial neta del impuesto.

El segundo impuesto directo de mayor recaudación es el que grava la renta de **sociedades**: 356 millones de euros, que suponen el 10,9% del total. En este ejercicio ha aumentado un 4,0%. Aunque su recaudación por retenciones de capital y ganancias patrimoniales también ha disminuido, su cuota diferencial neta, a diferencia del impuesto sobre la renta, se ha incrementado un 5,2%.

Zeharkako zergek portaera hobea dute, %10,6 hazi baitira ekitaldian. Hona hemen gehien hazi direnak:

- Garagardoaren gaineko zerga berezia (%21,4).
- Ondare eskualdaketan gaineko zerga (%17,6).

Zeharkako zergetan **BEZa** da gehien bildu duena (1.244 milioi euro: bilketa likido osoaren %37,6), eta azken hau %10,5 hazi da ekitaldian:

- Kudeaketa propioagatik %12,4 gehitu da.
- Estatuko doikuntzengatik %6,8.

Zerga bereziengatik, halakotzat hartuta bai kudeaketa propioa eta bai doikuntzak, 462 milioi euro bildu dira (kopuru osoaren %14,2). %9,3 hazi dira, aldeak badaude ere:

- Kudeaketa propioaren bidez bildutakoa %6,9 gehitu da.
- Estatuko doikuntzen bidez bildutakoa, negatiboa izan dena, %29,0 hazi da.

Gainerako zerga itunduak (kopuru osoaren %1,0, hau da, 32 milioi euro) **tasa eta bestelako sarrearen** apartatuari dagozkio. 2004an %2,7 gehitu dira.

ALDUNDIAREN JARDUERA EKONOMIKO-FINANZARIOA

Gipuzkoako Foru Aldundiaren 2004ko **aurrekontuaren likidazioak** 14.978.236,10 euroko superabita eman du, eta kopuru horrek aurreko ekitaldiko 105.964 euroko defizita gainditu du, baita 2002ko 14 milioi euroko superabita ere.

Finantza alorrean, ekitaldi honetako superabita epe labur eta luzera jasotako jesapen eta maileguak murrizten jarraitzeko erabili da. GFAREN egoera finantzario garbiak positiboa segitu du izaten, eta aurreko ekitaldian lortutakoa ere hobetu du: 56 milioi euro 2004an eta 27 milioi euro 2003an.

Aldundiaren aurrekontuak gastu masa handia hartzen du bere baitan. Bere zenbatekoa aurrekontua egin aurretik finkatzen da lege edo foru arau bidez, eta **erakundeekiko konpromisoak** izenburupean biltzen da. Hauek dira konpromisoak:

Los impuestos indirectos tienen un mejor comportamiento ya que han crecido un 10,6% en el ejercicio. Los tributos con mayor aumento son:

- El impuesto especial sobre la cerveza (21,4%)
- El impuesto sobre transmisiones patrimoniales (17,6%).

El **IVA** es el impuesto indirecto de mayor recaudación (1.224 millones de euros: el 37,6% de la recaudación líquida total) y ésta ha aumentado un 10,5% en este ejercicio:

- Por gestión propia ha crecido un 12,4%.
- Por ajustes del Estado un 6,8%.

Los **impuestos especiales**, entendiendo por tales tanto la gestión propia como los ajustes, alcanzan los 462 millones de euros de recaudación (14,2% de la total). Crecen un 9,3%, aunque de forma diferenciada:

- La recaudación vía gestión propia ha aumentado un 6,9%.
- La recaudación vía ajustes del Estado, que es negativa, ha aumentado un 29,0%.

El resto de los tributos concertados (1,0% del total, es decir 32 millones de euros) corresponde al apartado de las **tasas y otros ingresos**, que en 2004 aumentan un 2,7%.

ACTIVIDAD ECONÓMICO-FINANCIERA FORAL

La **liquidación del presupuesto** de 2004 de la Diputación Foral de Gipuzkoa ha arrojado un superávit de 14.978.236,10 euros, cuantía que supera el déficit de 105.964 euros del ejercicio anterior, e, incluso el superávit de 14 millones de euros de 2002.

En el plano financiero, el superávit de este ejercicio se ha destinado a continuar con la tendencia de reducción de los empréstitos y préstamos recibidos a corto y largo plazo. La variación de la posición financiera neta de la DFG se mantiene positiva e incluso mejora la obtenida en el ejercicio anterior: 56 millones de euros frente a los 27 millones de euros de 2003.

El presupuesto de la Diputación contiene una importante masa de gasto, cuya cuantía está predeterminada por Ley o Norma Foral anterior al presupuesto y que se agrupa bajo la denominación común de **Compromisos Institucionales**:

- Estatuarentzako kupoak.
- Eusko Jaurlaritzaren aldeko ekarpenak.
- Udalak Finantzatzeko Foru Fondoak.

Konpromiso horien zenbatekoa Foru Aldundiaren gastu ez-finantzario osoaren hiru laurden ingurukoa da.

Gastu osoaren eta erakundeekiko konpromisoen arteko diferentziak **gastu propioa** ematen digu, hau da, Gipuzkoako Foru Aldundiaren finantza eta aurrekontu politika gidatzen duen aldagaia.

Era berean, zerga itunduen bidez bildutako sarretatik erakundeekiko konpromisoen zenbatekoa kentzen bada GFARI egotzitako zerga itunduak lortzen dira; gainerako sarrerak gehituz gero, azkenean **sarrera propioak** kalkulatzeko ditugu.

2004ko ekitaldian zerga itunduak %6,4 gehitu dira, eta erakundeekiko konpromisoak %7,1. Horren ondorioz, Gipuzkoako Foru Aldundiari egotzitako zerga itunduak %3,4 baino ez dira hazi.

Egotzitako zerga itunduen hazkundera zergatik izan den erakundeekiko konpromisoena baino txikiagoa ulertzeko hainbat faktore hartu behar dira kontuan:

- 1) Kupoaren eguneratze indizea Gipuzkoako zerga-bilketa baino gutxiago hazi da (%5,8) eta, horren ondorioz, Estatuari ordaindu beharreko kupoaren gastua Gipuzkoako zergak baino gutxiago gehitu da.
- 2) 2003ko kupoaren zenbatekoa desplazatzea (ordaindu beharrekoa handiagoa da) 2004an gauzatu da, eta horrek baliabideak gutxitzea ekarri du.
- 3) Gipuzkoako ekarpenaren indize horizontala %32,98tik %33,02ra igo da, eta horrek lurraldeko baliabideak gutxitu ditu.
- 4) Zerga itunduengatik Gipuzkoak izan duen bilketa EAEkoak baino txikiagoa da.
- 5) Baliabideak gutxiago haztea Udalak Finantzatzeko Foru Fondoak izan duen hazkunde txikiarekin konpentsatu da (%3,4).

- El Cupo al Estado.
- Las Aportaciones al Gobierno Vasco.
- El Fondo Foral de Financiación Municipal.

El importe de estos Compromisos viene a suponer en torno a las tres cuartas partes del total del gasto no financiero de la DFG.

La diferencia entre el gasto total y la cuantía de los Compromisos Institucionales da lugar al **gasto propio**, que es la variable sobre la que actúa la política financiera y presupuestaria de la Diputación Foral de Gipuzkoa.

Del mismo modo, si a los ingresos por recaudación de los Tributos Concertados se les resta la cuantía correspondiente a los Compromisos Institucionales, se obtienen los Tributos Concertados imputados a la DFG, y sumados el resto de los ingresos se obtienen los **ingresos propios**.

En 2004 los tributos concertados han crecido un 6,4%, el conjunto de los compromisos institucionales se ha incrementado un 7,1% y, como consecuencia, los tributos concertados imputados a la DFG han aumentado sólo un 3,4%.

Este menor crecimiento de los tributos concertados imputados en relación con la variación del importe de los compromisos institucionales es el resultado de la combinación de los siguientes factores:

- 1) El índice de actualización del cupo crece menos (5,8%) que la recaudación de los tributos de Gipuzkoa: el gasto del cupo al Estado crece menos que los tributos guipuzcoanos.
- 2) El desplazamiento del importe del cupo de 2003, que ha sido un mayor importe a pagar, se ha hecho efectivo en 2004, por lo que hay un descenso de los recursos.
- 3) El índice horizontal de aportación de Gipuzkoa ha aumentado del 32,98% al 33,02%: descienden los recursos guipuzcoanos.
- 4) La recaudación guipuzcoana es inferior a la recaudación de tributos concertados de la CAPV.
- 5) El menor incremento de los recursos se ha visto compensado por el bajo crecimiento del Fondo Foral de Financiación Municipal (3,4%).

1. PERTSONA FISIKOEN ERRENTAREN GAINEN ZERGA. 2003KO EKITALDIA

1.0. SARRERA

Aurkeztutako aitortpenei dagokienez, 2003an aitortpen berretsiek gora egiten jarraitu dute beste bi modalitateen kaltetan.

Lanaren errentak jarraitzen du **errenta iturri nagusia** izaten (%79,5). 2002an jaitsi ondoren, ondare irabazi eta galerak %21,9 gehitu dira 2003an, aurreko ekitaldietako kopuruetara iritsi gabe.

Oinarri ezargarriaren murrizpenen artean honako hauek dira aipagarriak: batetik, pentsio planenak, BGAEenak eta urteko mantenuarenak, eta, bestetik, batera aitortzeagatik egindakoak.

Kenkari berriak sortu direnez, zenbateko osoa %19,9 hazi da. Arrazoi familiar eta pertsonalengatik egindako kenkariaren taldea, bi kenkari berri izan dituenak, garrantzitsuena bihurtu da, kopuru osoaren %40,9 hartzen duelako. Ohiko etxebizitza bigarren tokian dago (%36,7).

Atxikipen nagusia lanarena da (kopuru osoaren %83,8). Gainerako atxikipenak %18tik %15era pasatu dira, eta horren ondorioz behera egin dute 2003an, lanaren atxikipenak (+%6,2) eta kapital higiezinarenak (+%5,7) kenduta.

Itzultzeko aitortpenen kopuruak, guztira itzultitako zenbatekoak eta itzultitakoaren batez bestekoak azken lau urteotako zifrarik handiena eman dute. Aldiz, **ordaintzeko aitortpenen kopuruak** eta horien zenbatekoak behera egin dute 2002. urtearen aldean; hala ere, aitortpen kopurua zenbatekoa baino proportzio handiagoan jaitsi denez, aitortpen bakoitzeko ordaindu beharreko batez bestekoa igo egin da eta epaldiko zenbatekorik handiena lortu du.

15.626 eurotik beherako oinarri likidagarria duten aitortpenak dira ugariak. Alabaina, oinarri likidagarriarik handiena 10.818 eta 27.647 euro bitarteko aitortpenetan ageri da. Kuota likidoarekin gauza bera gertatzen da.

Karga tasa nominala %20,8koa izan da (-0,5 aurreko urtearen aldean), eta **karga tasa efektiboa** %16,4koa (-0,8).

Aitortpenak errenta iturri nagusiaren arabera sailkatzen baditugu, berehala oihartzun gara ugariak lan errentarenak direla (%79,5); horien atzetik jarduera

1. IMPUESTO SOBRE LA RENTA DE LAS PERSONAS FÍSICAS. EJERCICIO 2003

1.0. INTRODUCCIÓN

En cuanto a las **declaraciones presentadas**, en 2003 siguen aumentando las declaraciones confirmadas en detrimento de las otras dos modalidades.

La **principal fuente de renta** sigue siendo la del trabajo (79,5%). Tras el descenso de 2002, aumentan un 21,9% las ganancias y pérdidas patrimoniales en 2003 aunque sin alcanzar las cuantías de los ejercicios precedentes.

Entre las **reducciones de la base imponible** destacan, por una parte, las de planes de pensiones, EPSVs y anualidades, y por otra, las que se aplican por haber hecho la declaración conjunta.

Se han creado nuevas **deducciones** con lo que el importe total ha crecido un 19,9%. El grupo de deducciones por motivos familiares y personales, con dos nuevas deducciones, ha pasado a ser la más importante al representar el 40,9%. La vivienda habitual ocupa el segundo lugar (36,7%).

La **principal retención** es la del trabajo (83,8% del total). El resto de las retenciones han sido modificadas, pasando del 18% al 15%. Por ello, salvo las retenciones de trabajo (+6,2%) y las del capital inmobiliario (+5,7%), el resto de las retenciones han descendido en 2003.

El **número de declaraciones a devolver**, la cantidad total devuelta y la media devuelta son las más altas de los últimos cuatro años. Por su parte, el **número de las declaraciones a ingresar** así como su importe han descendido respecto a 2002, pero, como el primero lo ha hecho en mayor medida, la media a ingresar por cada declaración ha aumentado y alcanza el importe más elevado del periodo.

El grupo más numeroso de declaraciones lo constituyen las que tienen una base liquidable inferior a 15.626 euros. Sin embargo, la mayor cuantía de base liquidable la acumulan las declaraciones de entre 10.818 y 27.647 euros. Lo mismo sucede con la cuota líquida.

El **tipo nominal de gravamen** ha sido el 20,8% (-0,5 con respecto al año anterior), mientras que el **tipo efectivo de gravamen** ha sido el 16,4% (-0,8).

Si clasificamos las **declaraciones en función de la principal fuente de renta**, obtendremos que las más numerosas son las del grupo de trabajo (79,5%), segui-

ekonomikoenak datoz. Hori dela-eta, batez besteko orokorra, bai oinarri likidagarriaren kasuan, bai kuotetan (osoan zein likidoan) eta batez besteko karga tasa, lanaren aitorpenekin parekaturik ageri dira.

Jarduera ekonomikoen taldeko aitorpenetan, zerbitzuen sektoreak metatu du aitorpen kopururik handiena (%52,7). Ondoren, profesionalen eta artisten sektorea eta eraikuntzarena datoz (horietako bakoitzak %17 gainditu du).

Lehen sektoreak jarduera nagusiaren batez besteko etekinik txikiena aitortu du: 6.161 euro. Profesionalek eta artistek, ordea, batez bestekorik handiena aitortu dute: 22.295 euro.

Aitortutako batez besteko etekinik handiena Farmaziaren jarduera adarrak bereganatu du: 70.076 euro. Aldiz, aitortutako batez besteko etekinik txikiena Nekazaritza eta abeltzaintza ustiapenei dagokie 5.660 eurekin.

Aukera zuten aitorpen guztietatik, erdiak baino zerbait gutxiagok (%47,9k) Zenbatespen Objektiboa (moduluak) aukeratu du jardueraren etekina kalkulatzeko (termino absolututan, jarduera ekonomikoen taldeko aitorpen guztien %22,6k). Autotaxi bidezko garraioa izan da modalitate hori gehien erabili duena (%97,4), eta Instalazio Elektrikoen jarduera, berriz, gutxi baliatu dena (%4,7).

1.1. AURKEZTUTAKO AITORPENAK

Zenbat aitorpen aurkeztu dira?

Guztira 336.422 aitorpen aurkeztu dira, denak ere 2003. urteari dagozkionak, 2002. urtean baino 7.687 gehiago (+%2,3).

Aitorpen berretsiak gora egiten jarraitu dute beste bi modalitateen kaltetan

Orain arte aitorpen mekanizatuen barruan sartu izan ditugu aurrelikidazioak edo aitorpen berretsiak, berez gero eta pisu handiagoa hartzen ari den beste modalitate bat osatzen dutenean. Horregatik, aurtan hiru modalitateak bereizi ditugu.

Hona hemen 2003ko datuak:

- Modalitate mekanizatua erabiliz aurkeztutako aitorpenak: 128.475 (%38,2).
- Aitorpen berretsiak: 56.929 (%16,9).
- Modalitate arrunta erabiliz aurkeztutako aitorpenak: 151.018 (%44,9).

das por las de actividades económicas. Por ello, la media general, tanto de la base liquidable como de las cuotas (íntegra y líquida) y del gravamen van parejas con las del trabajo.

Entre las declaraciones del grupo de actividades económicas, es el sector de servicios quien mayor número de declaraciones acumula (52,7%). Le siguen los sectores de profesionales y artistas y de la construcción (cada uno de ellos supera el 17%).

El sector primario declara la media más baja del rendimiento de la actividad principal: 6.161 euros. En contrapartida, los profesionales y artistas declaran la media más alta: 22.295 euros.

La rama de actividad con mayor rendimiento medio declarado es la de Farmacia: 70.076 euros. Por el contrario, el menor rendimiento medio declarado corresponde a Explotaciones agropecuarias con 5.660 euros.

De todas las declaraciones que podían hacerlo, algo menos de la mitad (47,9%) han optado por la Estimación Objetiva (por módulos) para calcular el rendimiento de la actividad (en términos absolutos el 22,6% de todas las declaraciones del grupo de actividades económicas). Quién más ha escogido esta modalidad ha sido la actividad de Transporte autotaxis (97,4%), y quien menos, Instalaciones eléctricas (4,7%).

1.1. DECLARACIONES PRESENTADAS

¿Cuántas declaraciones se han presentado?

Del 2003 se han presentado 336.422 declaraciones, 7.687 más que del 2002 (+2,3%).

Las declaraciones confirmadas siguen aumentando en detrimento de las otras dos modalidades

Hasta ahora veníamos incluyendo dentro de las declaraciones mecanizadas las preliquidaciones o declaraciones confirmadas cuando realmente éstas son una modalidad aparte que cada vez está adquiriendo mayor peso. Por ello, este año hemos diferenciado las tres modalidades.

Estos son los datos del año 2003:

- Declaraciones presentadas por la modalidad mecanizada: 128.475 (38,2%).
- Declaraciones confirmadas: 56.929 (16,9%).
- Declaraciones presentadas por la modalidad ordinaria: 151.018 (44,9%).

Portzentajeak aldatu egiten dira 2002. urtekoekin alderatuz gero (%42,6, %8,5 eta %48,8 hurrenez hurren), baina aurreko urteetako joerari eusten zaio aitorten berretsien modalitatea gero eta garrantzi handiagoa hartuz joan delako beste bi modalitateen aldean. Bi horiek jaitsi egin dira: mekanizatuak %8,3 eta arruntak %5,9.

Los porcentajes varían con respecto a los de 2002 (42,6%, 8,5% y 48,8% respectivamente), manteniendo la tendencia de los años anteriores en los que el modelo de confirmadas ha ido adquiriendo mayor importancia, frente a los otros dos modelos que descienden: las mecanizadas un 8,3% y las ordinarias un 5,9%.

GRÁFICO 1.1. GRAFIKOA
Aitorpen kopurua (urtez urte)
 Evolución del número de declaraciones



GRÁFICO 1.2. GRAFIKOA
Tributazio mota
 Modalidad de tributación



Aitorpen berretsiak (etxera bidaltzen diren eta telefonoz edo internet bidez bakarrik onartu behar diren aitorpen-likidazioen proposamenak) 2002. urtetik aurrera joan dira garrantzia hartuz, modalitate bezala aurreko ekitaldietan ezarri zen arren. Joera horri ekitaldi honetan ere eutsi zaio.

Aitorpen arrunten barruan, beherakada gertatu da modalitate guztietan:

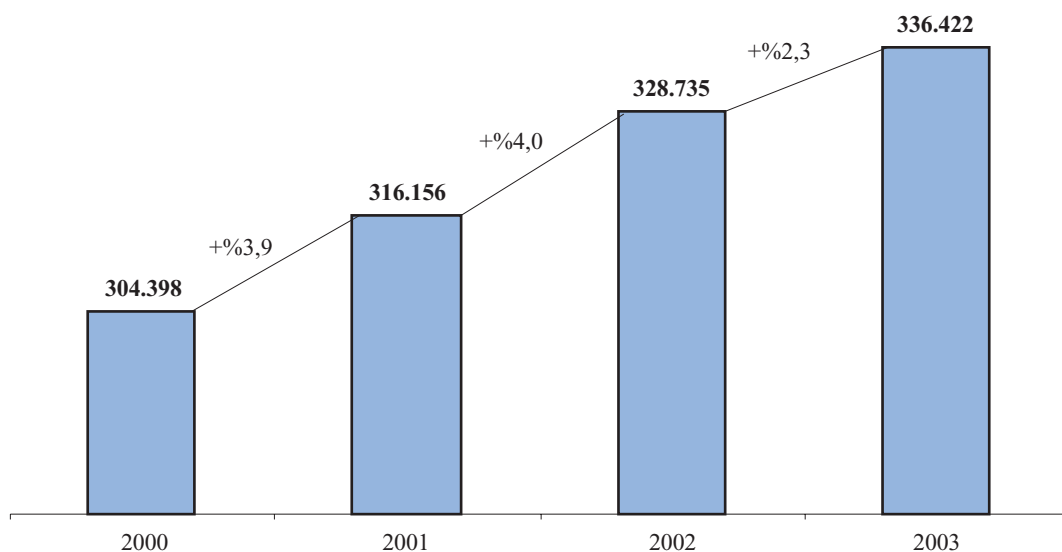
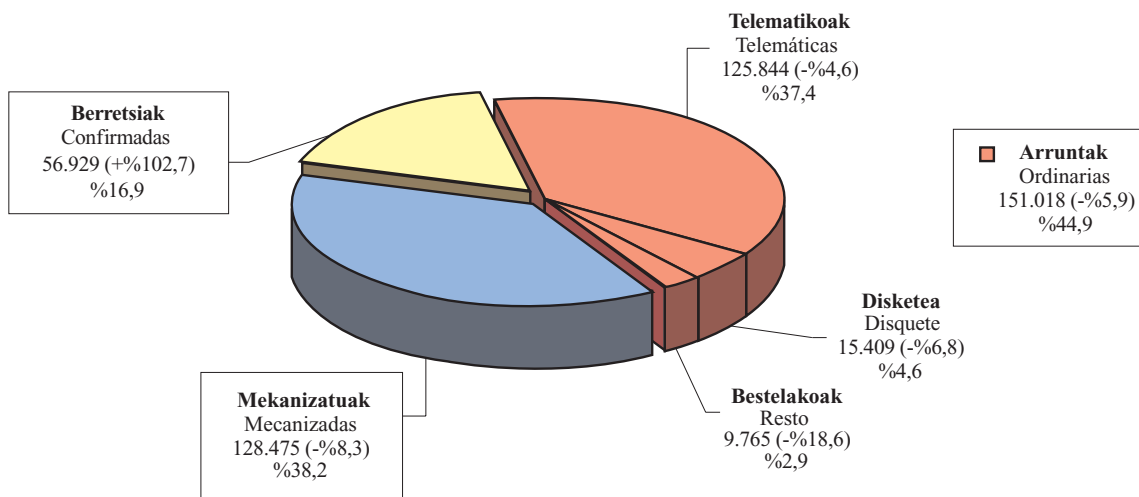
- Telematikokoak (aurkeztutako aitorpenen %37,4): -%4,6.
- Diskete bidezkoak (“paperean” aurkeztutakoak baino gehiago berriz ere): -%6,8.
- Gainerako aitorpen arruntek beherantz jarraitu dute: -%18,6.

Itzultzeko aitorpenak kopuru osoaren %79,5 dira

2002. urtearekin alderatuta, itzultzeko aitorpenen kopurua %7,5 gehitu da, kopuru osoaren %2,3 baino askoz gehiago, eta, horren ondorioz, beren pisua %75,7tik %79,5era aldatu da. Bestalde, ordaintzeko aitorpenak %13,1 jaitsi dira, kopuru osoaren %23,8tik %20,2ra pasatuz.

Las declaraciones confirmadas son propuestas de declaración-liquidación que se envían al domicilio y que sólo ha de manifestarse su confirmación vía telefónica o telemática. Aunque se establecieron como nueva modalidad en ejercicios anteriores, ha sido a partir de 2002 cuando han tenido mayor repercusión, tendencia que continúa en este ejercicio.

Dentro de las declaraciones ordinarias, se produce un descenso generalizado en todas las modalidades:

- Las telemáticas (representan el 37,4% de las declaraciones presentadas): -4,6%.
- Disquete (siguen siendo más que las presentadas en “papel”): -6,8%.
- El resto de declaraciones ordinarias, continúan su tendencia descendente: -18,6%.

Las declaraciones a devolver representan el 79,5%

Con respecto a 2002, el número sube un 7,5%, muy superior al 2,3% del total, por lo que su representación aumenta del 75,7% al 79,5% actual. Por otro lado, las declaraciones a ingresar descenden un 13,1%, y su representación ha pasado del 23,8% al 20,2% del total.

GRÁFICO 1.3. GRAFIKOA
Aitorpen kopurua, zergadunei itzultzekoak edo Ogasunari ordaintzekoak
 Número de declaraciones, a devolver al contribuyente o a ingresar en Hacienda



GRÁFICO 1.4. GRAFIKOA
Aitorpen mota
Tipo de declaración



Familia unitatean sartu gabekoen aitortpenak banakako aitortpenak baino gehiago dira berriro

Familia unitatean sartu gabeko zergadunak %6,1 gehitu dira, eta kopuru osoaren %39,7 hartzen dute. Gainerakoak (%60,3) bi taldetan banatzen dira: bate-tik, aitortpena batera aurkezten dutenak daude (%28,3), eta bestetik, banakako modalitatea nahiago dutenak (%32,0). Datu horiek aurreko ekitaldietakoe-kin alderatuz gero, agerian jartzen da urtetik urtera ba-terako aitortpenak gutxituz joan eta gero, 2003an gehitu egin direla: %5,6. Banakako aitortpenak, ordea, jaitsi egin dira bigarren urtez segidan: -%4,0 2002an eta -%4,5 2003an.

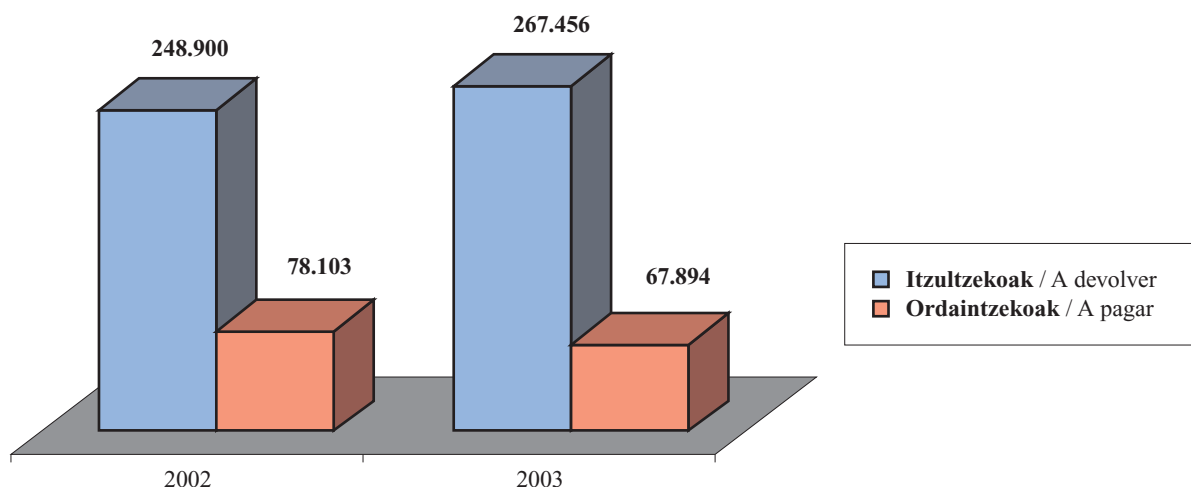
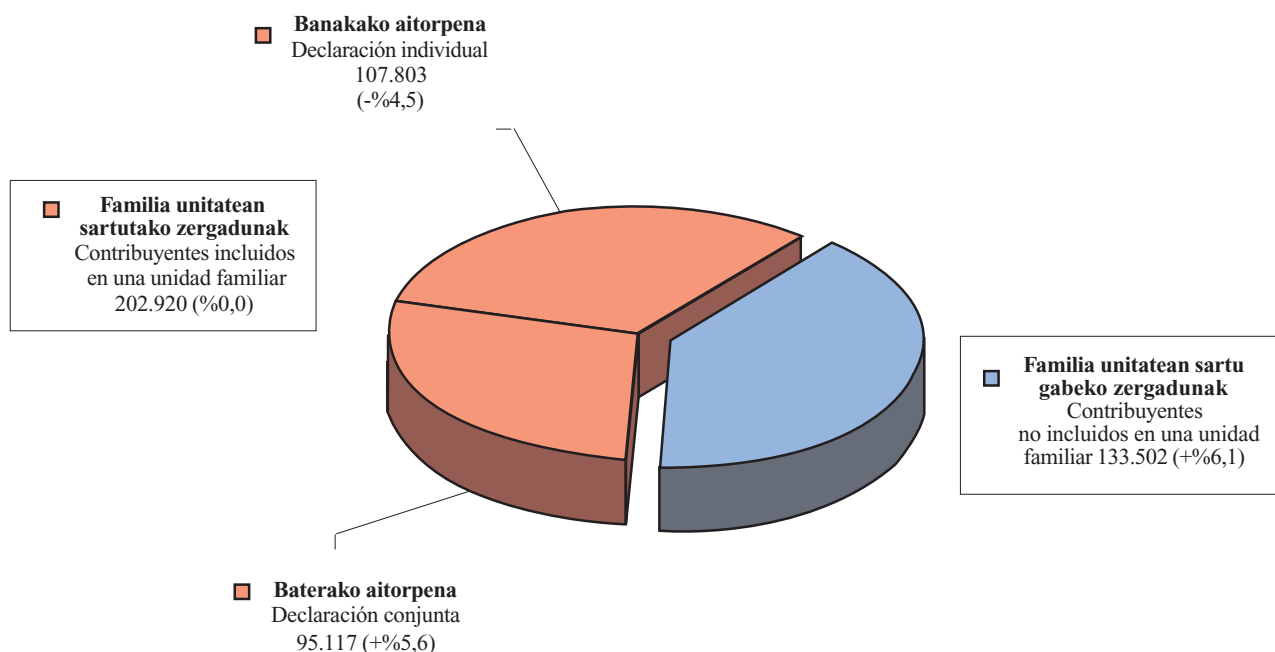
1.2. NONDIK DATORAITORTUTAKO ERRENTA?

Datu aipagarri gisa, esan dezakegu 2003ko ekital-diko oinarri likidagarria 5.865 milioi eurokoa izan dela, aurreko urtean baino 329 milioi gehiago (+%5,9).

Las declaraciones de los no incluidos en unidad fa-miliar siguen superando a las individuales

Los contribuyentes no incluidos en una unidad fa-miliar han aumentado un 6,1% y representan el 39,7%. El resto (60,3%) se divide entre quienes presentan la de-claración conjunta (28,3%), y quienes prefieren la mo-dalidad individual (32,0%). Si comparamos estos datos con los ejercicios anteriores, apreciamos que tras ejerci-cios descendiendo, este año las declaraciones conjuntas han aumentado: 5,6%. Las declaraciones individuales, en cambio, descienden por segundo año consecutivo: -4,0% en 2002 y -4,5% en 2003.

1.2. ¿DE DÓNDE PROCEDE LA RENTA DECLARA-DA?

Como dato más importante queremos apuntar que la base liquidable del ejercicio 2003 ha sido de 5.865 mi-liones de euros, 329 millones más que el año anterior (+5,9%).

Lanetik datozen errentak aitortutako guztiaren %79,5 dira

1.5. grafikoan ikus daiteke nola banatu diren oinarri ezargarrira osatzen duten errentak.

Etekin mota hauetatik guztietatik hiru hartuko ditugu zehatzago aztertzeko: lanaren errentak, kapital higiezinaren errentak, eta ondare irabazi eta galerak.

Lanaren errentak: etekin garbia %6,2 gehitu da

2002. urtearekin alderatuta, lan errenten etekin gordina %6,6 hazi da, eta etekin garbia %6,2. Arrazoiak hauek: bai gastu kengarriek eta bai hobariak gora egitea (%6,9 lehenak eta %9,2 bigarrenak). Azken hauek gora egin dute araudia aldatu delako: hobariaren gehienezko zenbatekoa 4.500 eurokoa da eta gutxienezko zenbatekoa 2.850 eurokoa. Gainera, langile minusbaliatuen kasuan portzentajeak ere igo egin dira.

Las rentas procedentes del trabajo representan el 79,5% del total declarado

Las rentas que componen la base imponible se reparten según el gráfico 1.5..

De todos estos rendimientos hay tres: las rentas de trabajo, las rentas del capital inmobiliario y las ganancias y pérdidas patrimoniales, que vamos a analizar más detenidamente.

Rentas de trabajo: ha aumentado un 6,2% el rendimiento neto

Si bien el rendimiento bruto de las rentas de trabajo ha aumentado un 6,6% respecto a 2002, el neto lo ha hecho un 6,2%. Razón: el mayor incremento tanto de los gastos deducibles (6,9%) como de las bonificaciones (9,2%). Estas últimas, con el cambio normativo, se han modificado al alza, tanto el importe máximo de la bonificación (4.500 euros) como el mínimo (2.850 euros), además también se han aumentado los porcentajes en caso de trabajadores con minusvalías.

GRÁFICO 1.5. GRAFIKOA
Errentaren jatorria
Procedencia de la renta

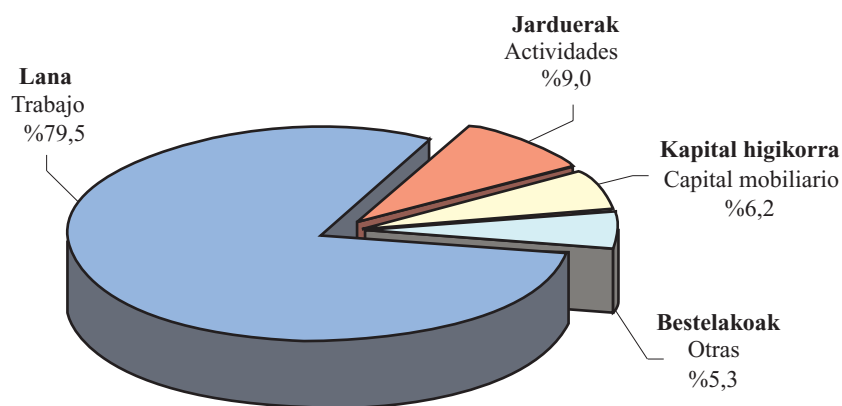

Kapital higiezina: emaitzak etxebizitza motaren araberak aldatzen dira

Bi zati ditu etekinak: ohikoa ez den etxebizitzarena (errentan hartua nahiz hartu gabea izan) eta ohiko etxebizitzarena (konpentsazio erregimenera biltzen diren errentak).

Ohikoa ez den etxebizitzaren etekin garbia %9,0 gehitu da 2002. urtearen aldean

Ohiko etxebizitzatik datozen etekinek emaitza negatiboa izan dute (-23 milioi euro), aurreko ekitaldikoa baino handiagoa (-31 milioi euro), eta horrek %26,4ko hazkundera ekarri du. Bestalde, azpimarratu behar da ohiko etxebizitza erosteko maileguengatik konpentsazio erregimenean aitortutako interesak %25,4 gutxitu direla.

Kontuan hartzen badugu zenbatekoa izan den interesengatik kuota aplikatu den kenkariaren oinarria, hau da, bai konpentsatutako interesak eta bai kendutako interesen oinarria aintzat hartzen baditugu, hemen ere gutxipen bat dago 2002. urtearen aldean, portzentajea txikiagoa bada ere: -%5,4.

Ondare irabazi eta galerak: %21,9 gehitu dira

2001ean hazkunde moderatua eduki eta gero (%3,0), hurrengo urtean %28,3 jaitsi ziren burtsako merkatuen emaitza txarrak zirela eta. Azken ekitaldian, ordea, gora egin dute berriro modu nabarmenean: 32 milioi hain justu (%21,9), baina aurreko ekitaldietako kopuruetara iritsi gabe. Oinarri ezargarriarekiko portzentajea %2,4tik %2,7ra pasa da, urrun oraindik 2001eko %3,5etik.

Oinarri ezargarriaren murrizpenak

Murrizpenei dagokienez honako hauek dira datu nagusiak:

- Pentsio planak, BGAEak eta urteko mantenurako ordainketak: 357 milioi (+%11,1).
- Murrizpena batera aitortzeagatik: 322 milioi (+%7,1).
- Konpentsazioa ohiko etxebizitza erosteagatik: 23 milioi (-%26,4).

Aipatzekoa da pentsio planei eta BGAEei egindako ekarpenen murrizpenak gora egin duela, aurreko ekitaldietan bezala. 2000n 226 milioi eurokoa izatetik

Capital inmobiliario: diferentes resultados en función del tipo de vivienda

El rendimiento se divide en dos partes: el de la vivienda no habitual (sea alquilada o no) y el de la vivienda habitual (para los que se acogen al régimen de compensación).

El rendimiento neto de la vivienda no habitual ha aumentado un 9,0% con respecto a 2002.

Los rendimientos provenientes de la vivienda habitual obtienen un resultado negativo (-23 millones de euros) superior al del ejercicio precedente (-31 millones) por lo que se ha producido un aumento del 26,4%. Por otro lado, cabe destacar que los intereses por préstamos a la vivienda habitual por compensación han descendido un 25,4%.

Si tenemos también en cuenta a cuánto asciende el total de la base de deducción de los intereses en cuota, es decir, si consideramos tanto los intereses compensados como la base que representa los intereses deducidos, también se produce un descenso con respecto a 2002, aunque por un porcentaje inferior: -5,4%.

Ganancias y pérdidas patrimoniales: aumentan un 21,9%

Tras el moderado aumento del 3,0% en 2001, al año siguiente, debido a los malos resultados de los mercados bursátiles, descendieron un 28,3%. En este último ejercicio han vuelto a aumentar de forma considerable: en 32 millones (el 21,9%); aunque no han alcanzado la cuantía de los ejercicios precedentes. Su porcentaje respecto a la base imponible ha pasado del 2,4% al 2,7%, todavía lejos del 3,5% de 2001.

Reducciones de la base imponible

En lo que se refiere a estas reducciones, estos son los datos principales:

- Planes de pensiones, EPSVs y anualidades por alimentos: 357 millones (+11,1%).
- Reducción por haber hecho la declaración conjunta: 322 millones (+7,1%).
- Compensación por haber comprado la vivienda habitual: 23 millones (-26,4%).

Sigue destacando, al igual que en ejercicios anteriores, el incremento de la reducción por aportaciones a planes de pensiones y EPSVs. Ha pasado de 226 millo-

357 milioi eurokoa izatera igaro da 2003an, hau da, 4 urtetan %58,0 gehitu da.

Errenta iturriak oinarri likidagarriaren tarteen arabera

2003ko errenta iturri nagusiek aurreko urteko egiturari eutsi diote. Besteren konturako lanaren etekinek portzentajerik handiena ageri dute tarte guztietan, eta baliorik handienak erdiko tartetean lortzen dituzte, 15.626 eta 27.647 euro bitarteko oinarria dutenetan (%87tik gora izatera iristen dira bertan). Erdiko tarte horietan ere errenta enpresarial eta profesionalen baliorik txikienak ageri dira; hauek, beren aldetik, lehen bi tartetean jotzen dute goia (10.818 euro bitarteko oinarrian) bai eta azkenekoan ere (66.111 eurotik gorako oinarrian).

Kapital higikorren errentak oso pisu txikia du tarte gehienetan, eta bere portzentajerik onenak lehen eta azken tartetean lortzen ditu.

“Bestelako errentak” deritzan apartatuak (kapital higiezina, ondare irabazi eta galerak eta gardentasun fiskala hartzen dituenak) azken tartean bakarrik dauka ekarpen esanguratsurik: kopuru osoaren %22,6.

nes de euros en 2000 a los 357 millones actuales, es decir, un 58,0% más en 4 años.

Fuentes de renta distribuidas por tramos de base liquidable

Las principales fuente de renta en el 2003 mantienen una estructura similar al año anterior. Los rendimientos de trabajo por cuenta ajena son los que mayor porcentaje tienen en todos los tramos, y alcanzan sus valores máximos en los intervalos intermedios (base entre 15.626 y 27.647 euros, donde llega a representar más del 87%). Estos tramos coinciden con los menores valores de rentas empresariales y profesionales, que, a su vez, tocan techo en los dos primeros tramos (base hasta 10.818 euros) y en el último (base superior a 66.111 euros).

La renta de capital mobiliario tiene una baja representación en la mayoría de los tramos, si bien obtiene sus mejores porcentajes en el primero y en el último tramo.

Por su parte, el apartado “Otras rentas” (capital inmobiliario, ganancias y pérdidas patrimoniales, y transparencia fiscal) sólo tiene una aportación significativa en el último tramo, donde representa el 22,6% del total.

GRÁFICO 1.6. GRAFIKOA
Errenta iturrien portzentajeak, oinarri likidagarriaren tarteen arabera
Fuentes de renta en % por tramos de base liquidable

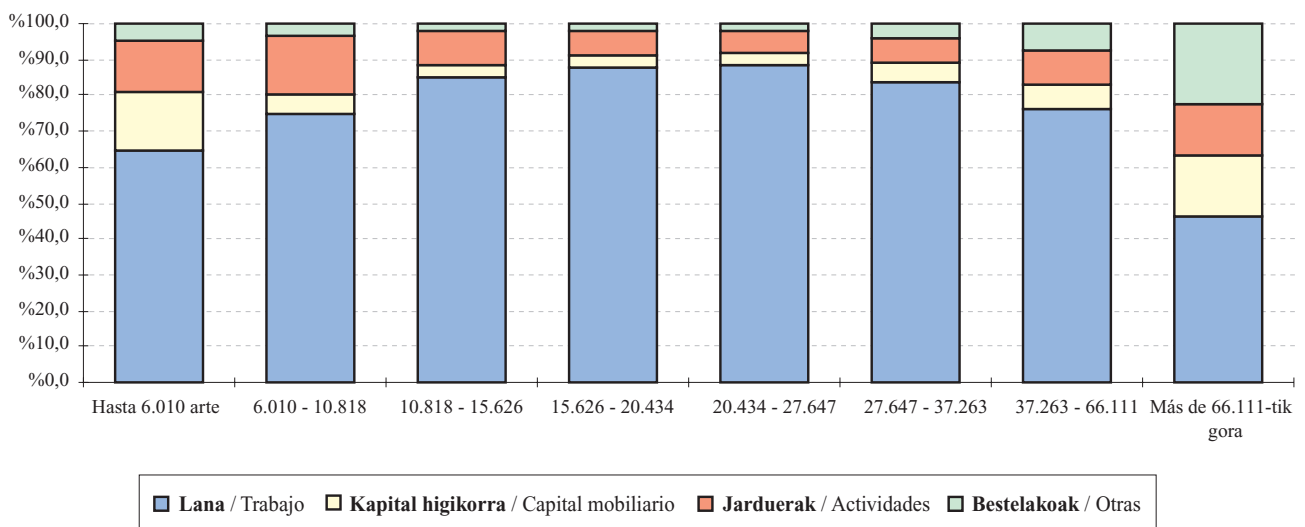

1.3. KENKARIAK

Hiru kenkari berri sortu dira: adopzioagatik, zergadunaren adinagatik, eta jarduera ekonomiko bat hasteko kreditu entitateetan egindako gordailuenagatik. Familia ugarien kasuan, ohiko etxebizitza errentan hartzeagatik eta etxebizitza horretan inbertitzeagatik aplikatutako kenkariak gehitu egin dira

2003. urtean **284** milioi euroko kenkariak egin dira guztira, aurreko urtean baino 47 milioi gehiago (+%19,9). Kenkari horien banaketa 1.7. grafikoan ikus daiteke.

Kenkari familiar eta pertsonalak ohiko etxebizitzarenak baino gehiago dira

Kenkari hauen zenbatekoak lehenengo aldiz gaititu du ohiko etxebizitzaren kenkaria: 116 milioi euro guztira, kopuru osoaren %40,9.

1.3. DEDUCCIONES

Se establecen tres nuevas deducciones: por adopción, por edad del contribuyente y por depósitos en entidades de crédito para inversión. En el caso de familia numerosa, se amplían las deducciones por alquiler y por inversión en vivienda habitual

Para el año 2003 el total de deducciones ha ascendido a **284** millones de euros, 47 más que el año anterior (+19,9%). Estas deducciones se reparten según recoge el gráfico 1.7.

Las deducciones familiares y personales superan a las de vivienda habitual

El importe de este grupo de deducciones se adelanta por primera vez a la deducción por vivienda habitual. En conjunto se elevan a 116 millones de euros y representan el 40,9% del total.

GRÁFICO 1.7. GRAFIKOA
Kenkariak taldeen arabera
Deducciones por grupos



GRÁFICO 1.8. GRAFIKOA
Kenkari familiar eta pertsonalak (urtez urte)
 Evolución de las deducciones familiares y personales



Talde hau %49,6 hazi da 2002. urtearen aldean, igoera handia ekitaldi horretan %1,9 bakarrik hazi zela kontuan hartuta. Araudia aldatzea izan da horren arrazoia, honako hau ekarri duelako:

- Orain arteko kenkarien zenbatekoak gehitzea.
- Bi kenkari berri sortzea:
 1. Adopzioagatik aplikatutako kenkaria: 83.000 euro baino ez.
 2. Zergadunaren adinagatik aplikatutako kenkaria: 19 milioi eurokoa da, kenkari guztien %6,7.

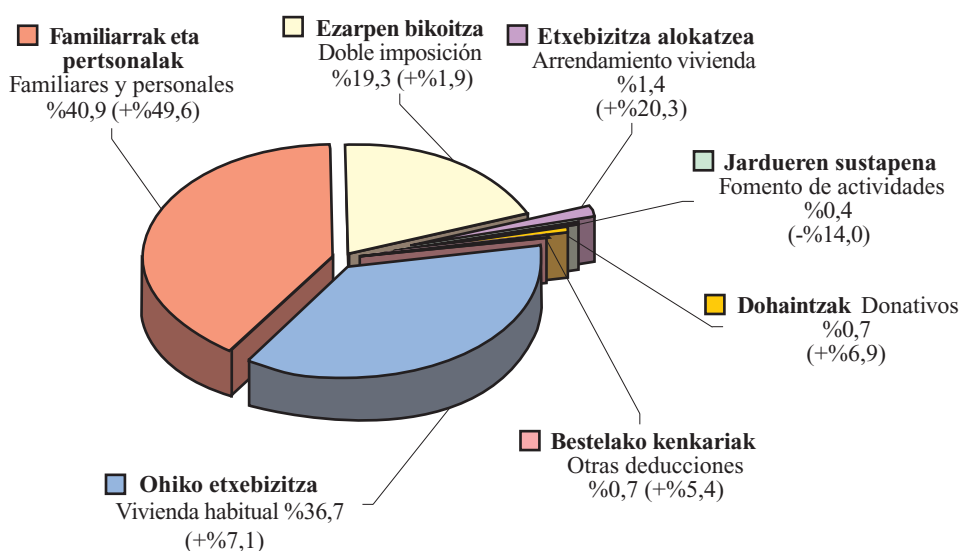
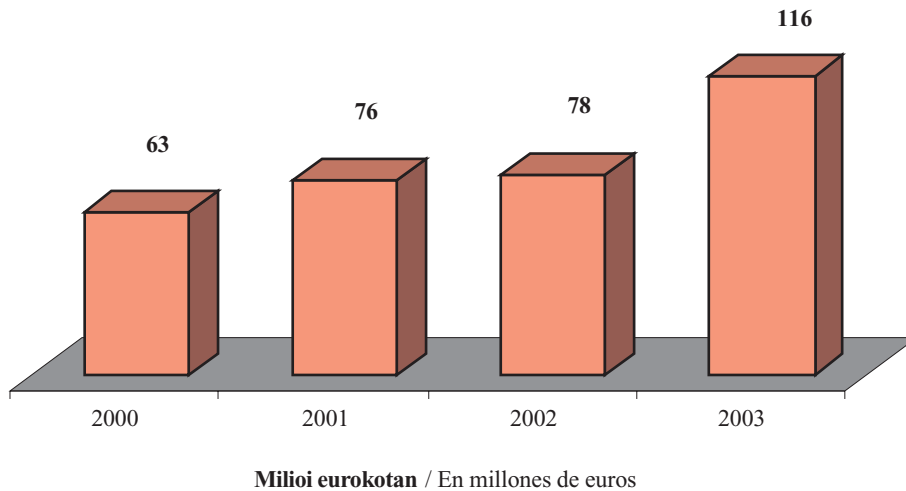
Ondorengo ahaideengatik 76 milioi euroko kenkariak egin dira 2003an, 2002an 63 milioi eurokoak izan zirenean (20,7 gehiago). Kargupeko pertsonengatik eta itsu, minusbaliatu edo elbarriengatik egindako kenkariak ere nabarmen gehitu dute beren portzentajea: %32,6 eta %46,9 hurrenez hurren.

Talde honetan jaitsi den kenkari bakarra aurreko ahaideena da: -%7,9.

Este grupo ha crecido un 49,6% con respecto a 2002, ejercicio en que sólo crecieron un 1,9%. Este incremento se ha debido al cambio normativo que ha producido:

- Un aumento en los importes de las deducciones existentes.
- La existencia de dos nuevas deducciones:
 1. Deducción por adopción, que apenas asciende a 83.000 euros.
 2. Deducción por edad del contribuyente que asciende a 19 millones de euros y representa el 6,7% del total de deducciones.

Las deducciones por descendientes han pasado de 63 millones en 2002 a 76 en 2003, con un incremento del 20,7%. Tanto las deducciones por discapacitados a cargo como las de invidentes, mutilados o inválidos también muestran un incremento porcentual elevado: 32,6% y 46,9% respectivamente.

La única deducción de este grupo que desciende es la correspondiente a los ascendientes: -7,9%.

GRÁFICO 1.9. GRAFIKOA
Ohiko etxebizitzaren kenkaria (urtez urte)
 Evolución de la deducción por vivienda habitual

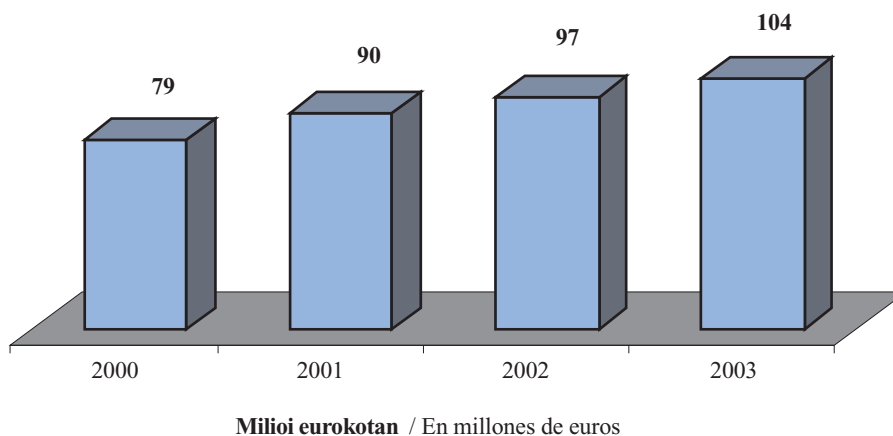

Ohiko etxebizitzaren kenkaria %7,1 gehitu da

Familia ugarietako zabaldu egin zaie ohiko etxebizitzaren kenkaria bai alokairuagatik bai inbertsioagatik. 24.000 eurokoa izan da guztira.

Bi azpitalde handitan bana dezakegu ohiko etxebizitzaren kenkaria:

- **Alokairuaren kenkaria.** 8 milioikoa da guztira, 2002an baino %45,7 gehiago.
- **Inbertsioaren kenkaria.** 96 milioi euroko kenkariak egin dira, %4,8 gehiago.

Inbertsioaren kenkariaren barruan hiru kontzeptu bereizi nahi ditugu:

- **Inbertsioa.** Bere zenbatekoa 65 milioi eurokoa da (+%6,8).
- **Finantzazioa.** Kenkari hau %0,7 baino ez da gehitu aurreko urtearen aldean: 23,0 milioitik 23,2 milioi eurora igaro da.
- **Etxebizitza kontuak.** Ekarpen hauen kenkaria 8 milioi eurotan mantendu da.

La deducción por vivienda habitual crece un 7,1%

En el caso de las familias numerosas se ha ampliado la deducción por vivienda habitual tanto por alquiler como en el caso de inversión. Esta nueva deducción asciende a 24.000 euros.

Podemos dividir la deducción por vivienda habitual en dos grandes subgrupos:

- **Deducción por alquiler.** Alcanza los 8 millones, un 45,7% más que en 2002.
- **Deducción por inversión.** Con 96 millones de euros ha aumentado un 4,8%.

Dentro de la deducción por inversión, queremos profundizar en tres conceptos:

- **Inversión.** El importe asciende a 65 millones de euros (+6,8%).
- **Financiación.** Esta deducción apenas aumenta con respecto al año anterior (0,7%), al pasar de 23,0 a 23,2 millones de euros.
- **Cuentas vivienda.** La deducción por estas aportaciones se mantiene en 8 millones de euros.

GRÁFICO 1.10. GRAFIKOA
Ezarpen bikoitzaren kenkariak (urtez urte)
 Evolución de las deducciones por doble imposición

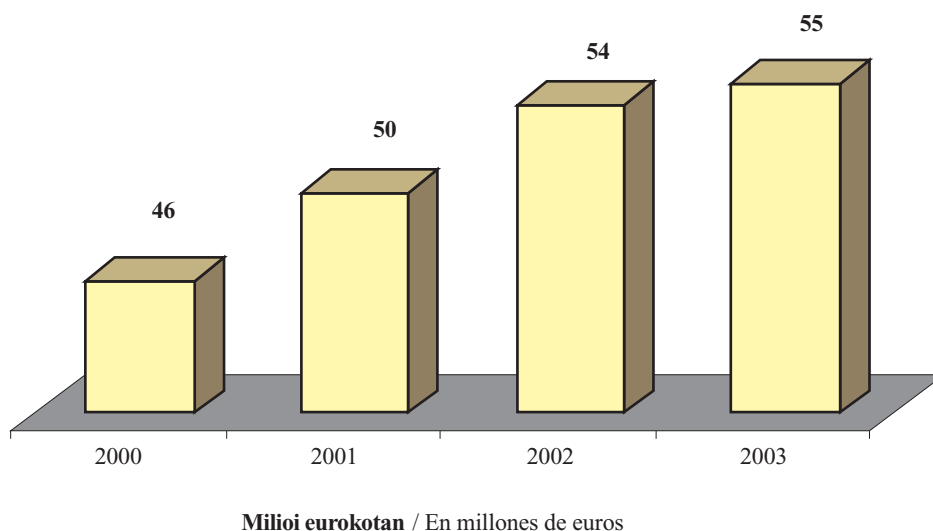

Ezarpen bikoitzagatik egindako kenkariak %1,9 gehitu dira

Igoera hori aurreko urteko %6,8koa baino askoz txikiagoa da sozietateek dibidendu gutxiago banatu dituztelako; ekonomiaren moteltzeak enpresen etekinak gutxiago haztea ekarri du berekin. Kenkari honek izan duen hazkunde txikiagoa aurreko ekitaldian ere gertatu zen.

Aumentan un 1,9% las deducciones por doble imposición

Esta subida es muy inferior al 6,8% del año anterior, porque las sociedades han repartido menos dividendos; la moderación en la actividad económica ha provocado un menor aumento de los beneficios empresariales. El menor crecimiento de esta deducción ya se produjo en el ejercicio anterior.

Jarduerak sustatzeko kenkariak %14,0 jaitsi dira

Hiru kenkari mota sartzen dira talde honen barruan: batetik, jarduera ekonomikoak egiten dituztenek aplika dezaketen ohiko kenkaria, bestetik, langileek enpresen kapital sozialean parte hartzeagatik pizgarriak ematen dituen kenkaria, 1999an ezarri zena, eta, azkenik, jarduera ekonomiko bat hasteko kreditu entitateetan egindako gordailuengatik aplikatzen den kenkari berria (Enpresako Aurrezki-Kontua).

Las deducciones para el fomento de actividades descienden un 14,0%

Dentro de este grupo se recogen: la ya tradicional deducción que pueden aplicar quienes realicen actividades económicas; la deducción establecida en 1999 y que pretende incentivar la participación de los trabajadores en el capital social de sus empresas; así como la nueva deducción por depósitos en entidades de crédito para la inversión en el inicio de una actividad económica (Cuenta Ahorro Empresa).

Dohaintzen kenkariak +%6,9 gehitu dira eta beste-lako kenkarien zenbatekoak %5,4ko igoera izan du.

Aumentan tanto las deducciones por donativos (+6,9%) como el importe por otras deducciones (5,4%).

1.4. ATXIKIPENAK

2003an 1.122 milioi euro atxiki dira: aurreko urtean baino %4,0 gehiago. Portzentaje hori ez da iristen aurreko ekitaldietan izandako igoeretara, baina kontuan eduki behar da araudia aldatzean atxikipen tasak %18tik %15era jaitsi zirela.

Atxikipen nagusia: lanarena

Honako hauek izan dira atxikipenen iturri nagusiak:

- Lana: kopuru osoaren %83,8.
- Jarduera ekonomikoak: %8,9.
- Kapital higikorra: %4,6.
- Kapital higieztina: %1,7.
- Gardentasun fiskala: %0,6.
- Ondare irabaziak: %0,3.
- Sarietako dagozkien kerkariak apenas dira esanguratsuak.

1.4. RETENCIONES

En 2003 se han retenido a cuenta 1.122 millones de euros: un 4,0% más que el año anterior. Este porcentaje es inferior a los incrementos de los ejercicios anteriores pero ha de tenerse en cuenta que, debido al cambio normativo, los tipos de retención han descendido, del 18% al 15%.

La principal retención: la del trabajo

Las retenciones provienen principalmente de las siguientes fuentes:

- Trabajo: 83,8% del total.
- Actividades económicas: 8,9%.
- Capital mobiliario: 4,6%.
- Capital inmobiliario: 1,7%.
- Transparencia fiscal: 0,6%.
- Ganancias patrimoniales: 0,3%.
- Las retenciones provenientes de premios son prácticamente residuales.

GRÁFICO 1.11. GRAFIKOA
Atxikipen nagusiak
Principales retenciones

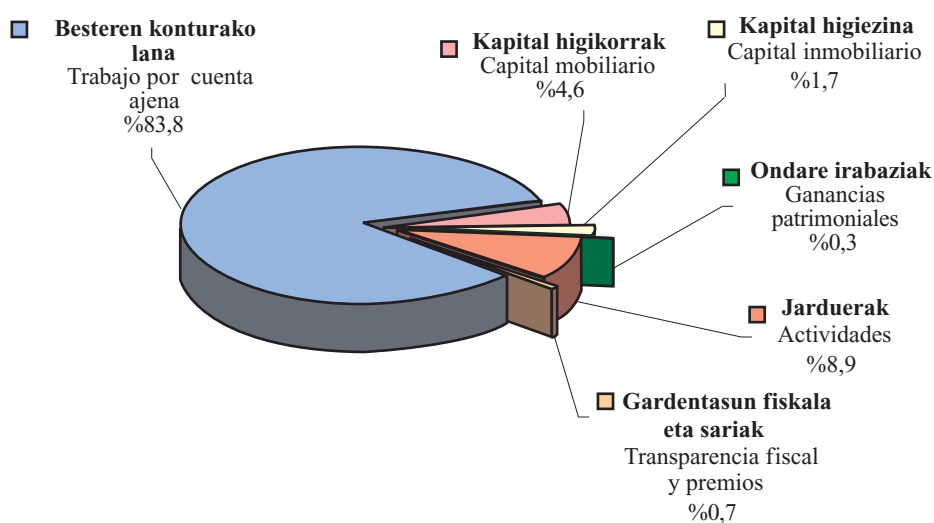

Lanaren atxikipena izan da gehien handitu dena

Lanaren atxikipenak %6,2 gehitu dira guztira, bi puntu eta bi dezima gehiago atxikipen guztien hazkundea baino.

Kapital higiezinaren atxikipenak ere hazi egin dira: %5,7.

Gainerako atxikipenak, ordea, jaitsi egin dira aurreko ekitaldiaren aldean. Atxikipen tasa hiru puntu portzental gutxitu izana da beheraka horren arrazoia (%18tik %15era pasa da 2003ko urtarrilaren 1etik aurrera). Honako jaitsierak izan dira:

- Kapital higikorra: -%13,8.
- Inbertsio kolektiboko erakundeak: -%27,6.
- Jarduerak: -%2,4.
- Gardentasun fiskala: -%8,7.

Aldiz, **sarien** atxikipenak, beren tasan ere murrizpena eduki arren, %17,9 hazi dira guztira, eta aurreko ekitaldietako beheranzko joera apurtu dute.

Atxikipenen eta sarrerren arteko erlazioa

Atxikitako zenbatekoak sarrerren gainean zein portzentaje hartzen duen aztertuz gero, honako ondorioetara iritsiko gara azken lau urteotako bilakaerari buruz:

- Besteren konturako lanaren portzentajeak behera egin du apurka-apurka urtetik urtera, erdiko ekitaldietan izan ezik, horietan berdin mantendu delako. Lau urtetan 0,3 puntu jaitsi da guztira.
- Jarduera ekonomikoen portzentajeak gora egin du bigarren ekitaldian eta hirugarrenean konstante mantendu da: %17,8. 2003an puntu portzental bat jaitsi da araudia aldatzeagatik, eta %16,8an geratu da.
- Kapital higikorraren portzentajeak bi dezimako hazkundea du bai 2001ean eta bai 2002an. Azken ekitaldian, ordea, bi puntu t'erdi galdu ditu atxikipen tasa jaisteagatik, eta %12,8an geratu da.

(Kapital higiezinaren eta ondare irabazien datuak ez daude eskuragarri).

La retención que más ha aumentado ha sido la de trabajo

Las retenciones de **trabajo** han aumentado un 6,2%, dos puntos y dos décimas porcentuales superior al aumento del total de retenciones.

Las retenciones de **capital inmobiliario** también han aumentado: 5,7%.

El resto de las retenciones, sin embargo, han descendido con respecto al ejercicio anterior. Este descenso ha de analizarse teniendo en cuenta la reducción del tipo de retención en tres puntos porcentuales (del 18% vigente al 15% a partir del 1 de enero de 2003). Los descensos producidos han sido:

- Capital mobiliario: -13,8%.
- Instituciones de inversión colectiva: -27,6%.
- Actividades: -2,4%.
- Transparencia Fiscal: -8,7%.

Las retenciones por **premios**, sin embargo, aunque también han reducido su tipo de retención, presentan un crecimiento del 17,9%, aumento que rompe la tendencia descendente de ejercicios anteriores.

Relación entre las retenciones y los ingresos

Analizando el porcentaje que supone la cantidad retenida sobre los ingresos, llegaremos a las siguientes conclusiones sobre su evolución en los últimos cuatro años:

- El porcentaje del trabajo por cuenta ajena sufre un goteo a la baja cada año salvo en los ejercicios intermedios en que se ha mantenido igual. En total ha descendido 0,3 puntos en cuatro años.
- La evolución del porcentaje de actividades económicas aumenta en el segundo ejercicio y se mantiene constante en el tercero: 17,8%. Sin embargo, en 2003, dado el cambio normativo desciende en un punto porcentual y se sitúa en el 16,8%.
- El porcentaje del capital mobiliario presenta un aumento de dos décimas porcentuales tanto en 2001 como en 2002. Pero en el último ejercicio, debido al descenso del porcentaje de retención, disminuye en dos puntos y medio porcentuales hasta el 12,8%.

(No disponemos de los datos correspondientes al capital inmobiliario y a las ganancias patrimoniales).

1.5. GIZARTE EDO ERLIJO XEDEETARA ZUZENDUTAKO PORTZENTAJEA: %0,5239

Jakina denez, kuota osoaren %0,5239 gizarte xedeetarako edo erlijio helburuetarako erabili daiteke. Biak aukeratzen badira, kuota osoaren %0,5239 Eliza Katolikoari laguntzeko erabiltzen da eta beste %0,5239 bat xede sozialetara bideratzen da. Aukera ez bada espresuki adierazten, portzentajea xede orokorretara bideratzen da.

2003. urteko kuota osoa 2002koa baino handiagoa izan arren, bi helburuetara zuzendutako zenbatekoek portaera desberdina erakusten dute, helburua espresuki adierazita egon edo ez:

- Aukera adierazi ez dutenen zenbatekoa %2,3 gehitu da aurreko urtearen aldean.
- Aukera adierazi dutenen zenbatekoa gehiago handitu da: %7,7. Zehazki esanda:
 - . Helburu sozialak %16,8 gehitu dira.
 - . Eliza Katolikoari zuzendutako dirua apenas jaitsi da (-%0,3).

1.5. ASIGNACIÓN DEL 0,5239% PARA FINES SOCIALES O RELIGIOSOS

Como es sabido, el 0,5239% de la cuota íntegra puede destinarse bien a fines religiosos o bien a fines sociales. Si se hacen constar ambas opciones, se destina un 0,5239% de la cuota íntegra al sostenimiento de la Iglesia Católica y además, otro 0,5239% a otros fines sociales. Si no se hace constar expresamente, se destina a fines generales.

A pesar de que la cuota íntegra total del año 2003 es superior a la de 2002, las cantidades asignadas muestran un comportamiento diferente, se haya indicado o no expresamente el destino:

- La cuantía de los que no han hecho constar su elección ha subido un 2,3% con respecto al año anterior.
- La cuantía de los que sí hacen constar su elección ha aumentado más: un 7,7%. Concretamente:
 - . Fines sociales ha crecido un 16,8%
 - . El dinero destinado a la Iglesia Católica apenas disminuye (-0,3%).

GRÁFICO 1.12. GRAFIKOA

Erljio eta gizarte xedeetara bideratutako kuotaren banaketa eta bilakaera
Distribución y evolución de la cuota asignada para fines religiosos y sociales

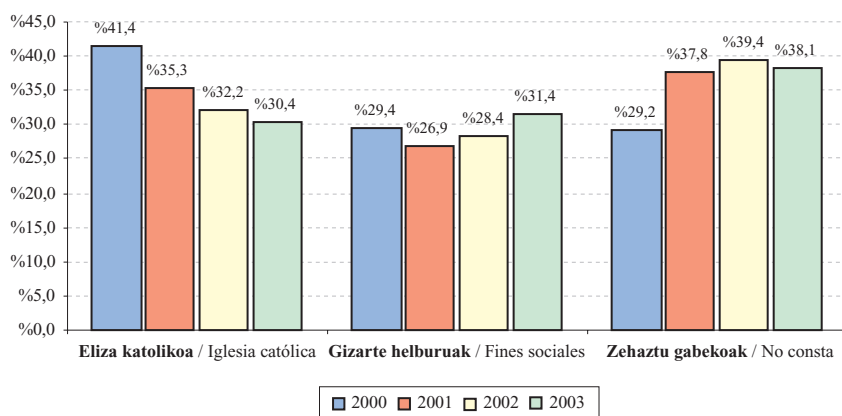
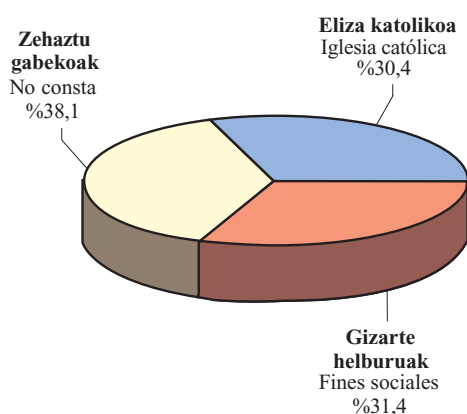

1.6. ITZULTZEKO ETA ORDAINTZEKO AITORPENAK

Itzultzeko aitorpenak

2003. urtean 267.456 aitorpenek itzultzeko emaitza izan dute. Guztira 262.496.937 euro itzuli dira: batekoz beste, 981 euro aitorpen bakoitzeko.

1.6. DECLARACIONES A DEVOLVER Y A INGRESAR

Declaraciones a devolver

En 2003 el número de declaraciones a devolver ha ascendido a 267.456. La cantidad total devuelta 262.496.937 euros: es decir una media de 981 euros por declaración.

GRÁFICO 1.13. GRAFIKOA
Aitorpen kopurua, zergaren emaitzaren arabera
Número de declaraciones según resultado del impuesto

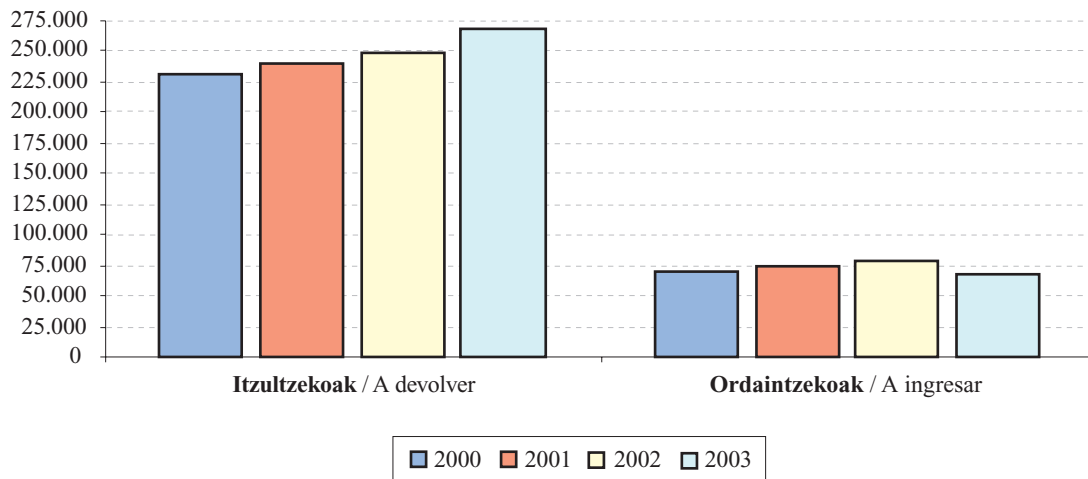

Ordaintzeko aitortenak

67.894 aitortenek ordaintzeko emaitza izan dute. Ogasunari 101.013.232 euro ordaindu zaizkio guztira, aitorten bakoitzeko batez bestekoa 1.488 eurokoa izan delarik.

Declaraciones a ingresar

El número de las declaraciones a ingresar ha sido 67.894. La cantidad total que han ingresado, 101.013.232 euros, con una media de 1.488 euros de ingreso por declaración.

Ordaindu beharreko batez bestekoa 2002an baino handiagoa da

Aurreko urtearekin konparatuta, nahiz eta ordaintzeko aitorten kopuruak eta Ogasunari guztira ordaindutako zenbatekoak behera egin duten, aitorten bakoitzeko ordaindu beharreko batez bestekoa +%12,6 gehitu da 2002. urtearen aldean (166 euro). Arrazoia hauxe: aitorten kopurua %13,1 jaitsi arren, zenbatekoa %2,2 bakarrik gutxitu da.

La media a ingresar aumenta en relación con 2002

Con respecto al año anterior, aunque han descendido tanto el número de declaraciones a ingresar como la cantidad total ingresada a Hacienda, la cantidad media a ingresar por cada declaración ha aumentado en 166 euros (+12,6%) con respecto a 2002. Esto se debe a que frente a un descenso del 13,1% del número de declaraciones, la cuantía se ha visto minorada sólo en un 2,2%.

2003an joera aldatu egin da

Joera aldaketa bat antzematen da aurreko urteen aldean. Izan ere, ordaindu beharreko zenbateko osoak behera egiten jarraitu duen arren, aitorten kopurua jaisteak lehen aldiz eragin du aitorten bakoitzeko ordaindu beharreko batez bestekoak gora egin dezan epealdiko maximora iritsi arte.

Ha cambiado la tendencia en 2003

Observamos un cambio de tendencia con respecto a los años precedentes: aunque ha seguido disminuyendo la cuantía total a ingresar, el descenso del número de declaraciones, por primera vez en estos cuatro años, ha originado que la media a ingresar por declaración haya aumentando alcanzando el máximo del periodo recogido.

GRÁFICO 1.14. GRAFIKOA
Zergaren emaitzaren bilakaera. Zenbatekoak, guztira
 Evolución del resultado del impuesto. Importes totales



GRÁFICO 1.15. GRAFIKOA
Zergaren emaitzaren bilakaera. Batez besteko zenbatekoak
 Evolución del resultado del impuesto. Importes medios



1.7. BANAKETA OINARRI LIKIDAGARRIAREN TARTEEN ARABERA

Gogora dezagun oinarri likidagarriak 8 tarte hauek dituela, eurotan:

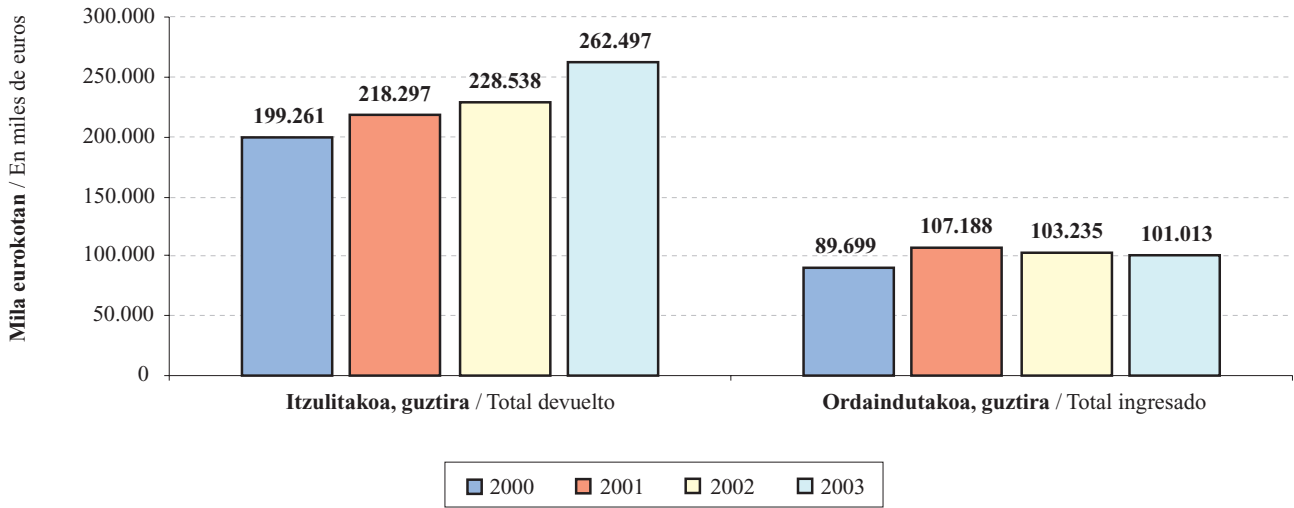
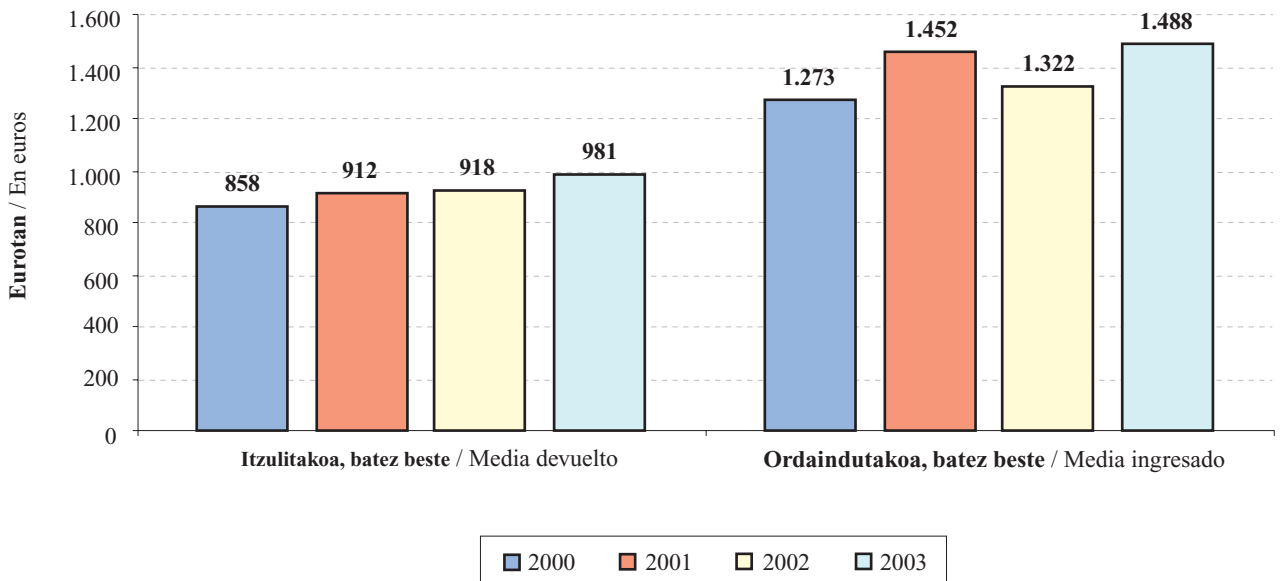
Lehen tarte: 6.010 euroraino
 Bigarren tarte: 10.818 euroraino
 Hirugarren tarte: 15.626 euroraino
 Laugarren tarte: 20.434 euroraino
 Bosgarren tarte: 27.647 euroraino
 Seigarren tarte: 37.263 euroraino
 Zazpigarren tarte: 66.111 euroraino
 Zortzigarren tarte: 66.111 euro baino gehiago

1.7. DISTRIBUCIÓN POR TRAMOS DE BASE LIQUIDABLE

Recordamos que los 8 tramos de la base liquidable son, en euros:

Primer tramo: hasta 6.010
 Segundo tramo: hasta 10.818
 Tercer tramo: hasta 15.626
 Cuarto tramo: hasta 20.434
 Quinto tramo: hasta 27.647
 Sexto tramo: hasta 37.263
 Séptimo tramo: hasta 66.111
 Octavo tramo: Más de 66.111

GRÁFICO 1.16. GRAFIKOA
Aitorpen kopurua tarteen arabera
 Número de declaraciones por tramos

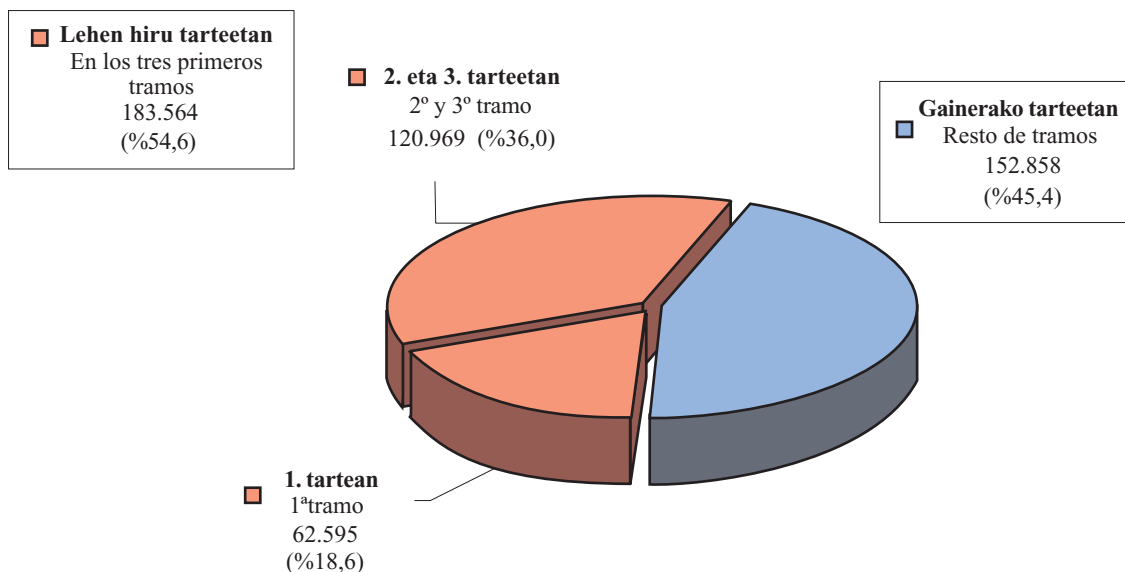

Aitorpen kopurua lehen hiru tarreetan metatu da

2003. urtean aitorpen kopururik handiena lehen hiru tarreetan pilatu da: 183.000 aitorpen baino gehiago (**%54tik gora**). Eta hiru horietatik, **hirugarrena** da gehien metatu duena: 67.237 aitorpen (**%20,0**).

El número de declaraciones se acumula en los tres primeros tramos

En el 2003 el mayor número de declaraciones se concentra en los tres primeros tramos: más de 183.000 declaraciones (**superan el 54%**). Y de los tres quien más acumula, es **el tercero** con 67.237 declaraciones (**20,0%**).

Aurreko urtearekin alderatuta, aurkeztutako aitopen kopurua tarte guztietan igo da, lehenengo bietan izan ezik, %3,9 eta %3,6 jaitsi dira-eta. Kopuru hori bosgarren tartean handitu da gehien, eta igoera portzentualik handiena zortzigarren tartean dugu: +%11,4 (517 aitopen gehiago).

Con respecto al año anterior, se han presentado más declaraciones en todos los tramos, excepto en los dos primeros que descienden un 3,9% y un 3,6% respectivamente. El mayor aumento en el número se ha producido en el quinto tramo, mientras que el mayor aumento porcentual se ha hecho patente en el octavo tramo: +11,4% (517 declaraciones más).

GRÁFICO 1.17. GRAFIKOA
Oinarri likidagarriaren zenbatekoa tarteen arabera
 Cuantía de la base liquidable por tramos

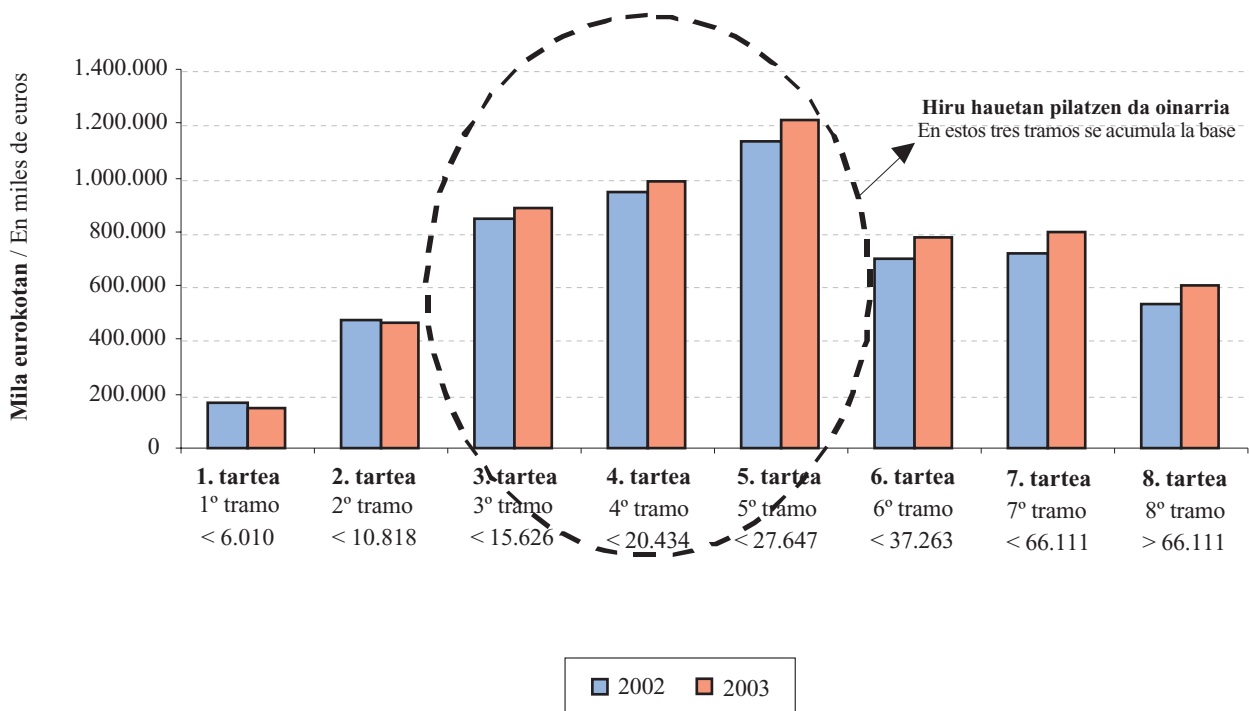

Oinarri likidagarria hirugarren, laugarren eta bosgarren tartetan metatu da

2003. urtean, aurreko urteetan bezala, oinarri likidagarririk handiena hirugarren, laugarren eta bosgarren tartetan ageri da, hau da, 10.818 eta 27.647 euro bitarteko oinarri likidagarria duten tartetan (batera hartuta, kopuru osoaren %52,7 metatu dute). Hiru horietatik, bosgarren tartea da gehien metatu eta gehien handitu dena (20.434 eta 27.647 euro bitarteko tartea): 1.217 milioiko oinarri likidagarria (%20,7) eta 85 milioi euro gehiago (+%7,5).

En los tramos tercero, cuarto y quinto se acumula la base liquidable

En 2003 (al igual que en años anteriores) los tramos que mayor cuantía de base liquidable presentan son tres: tercero, cuarto y quinto. Es decir, aquellas bases liquidables que van desde 10.818 hasta 27.647 euros (en conjunto acumulan el 52,7%). De los tres quien más cuantía concentra y quien más ha aumentado es el quinto (entre 20.434 y 27.647 euros): 1.217 millones de base liquidable (20,7%) y 85 millones de euros más (+ 7,5%).

GRÁFICO 1.18. GRAFIKOA
Kuota likidoaren zenbatekoa tarteen arabera
 Cuantía de la cuota líquida por tramos

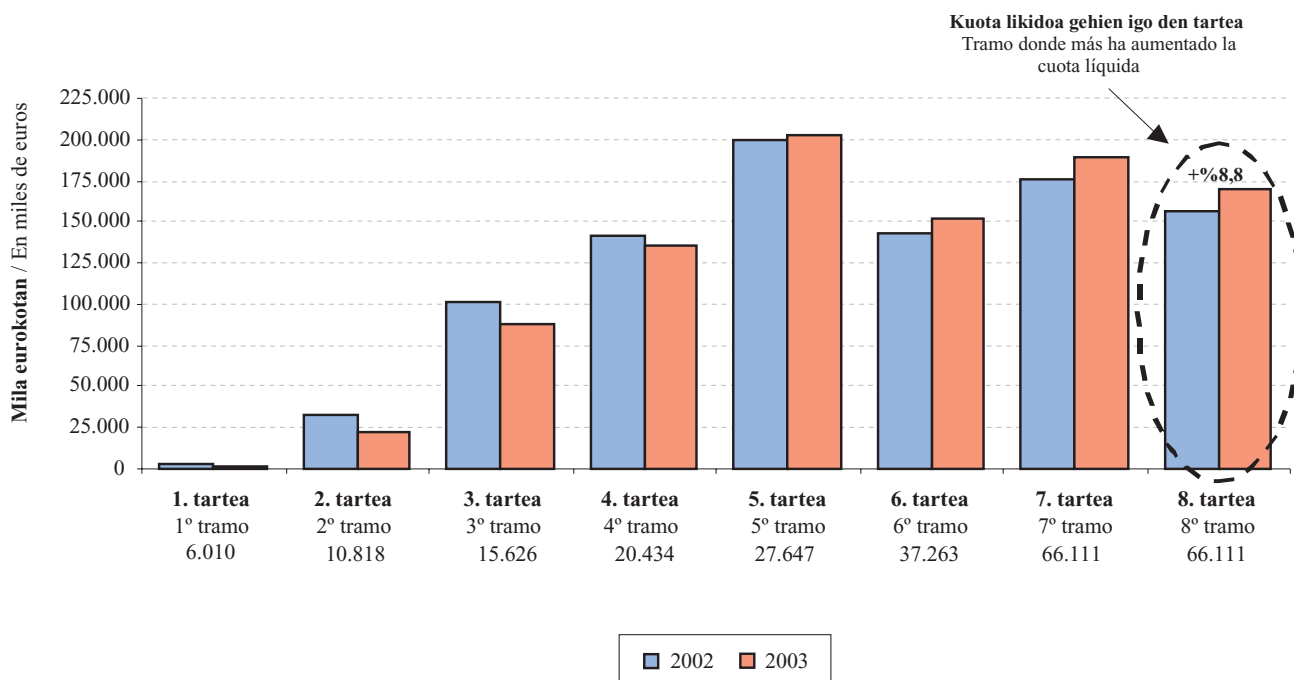

Kuota likidoa: bosgarren tartea da nagusi

2003. urtean bosgarren tartea da, baita ere, gehien metatu duena (oinarri likidagarriaren zenbatekoarekin gertatu den bezala): 202 milioi euro guztira, kopuru osoaren %21,0.

Hala ere, gehikuntzarik handiena zortzigarren tar-teak lortu du (66.111 eurotik gorako tartea): 13,8 milioi euro gehitu da, %8,8 gehiago.

1.8. KARGA TASAK

Karga tasa nominala: %20,8

Kuota osoak oinarri likidagarriaren gainean duen portzentajea da. 2003. urtean %20,8koa izan da karga tasa nominala.

Karga tasa efektiboa: %16,4

Kuota likidoak oinarri likidagarriaren gainean duen portzentajea da. 2003an %16,4koa izan da karga tasa efektiboa.

Cuota líquida: sobresale el quinto tramo

En 2003 el tramo que más acumula también ha sido el quinto, (como ocurriera con la cuantía de la base liquidable): 202 millones de euros, que suponen el 21,0% del total.

Sin embargo, el tramo que mayor incremento presenta es el octavo (con base liquidable superior a 66.111 euros): ha aumentado en 13,8 millones de euros, un 8,8% más.

1.8. TIPOS DE GRAVAMEN

Tipo nominal de gravamen: 20,8%

Es el porcentaje que supone la cuota íntegra sobre la base liquidable. En el 2003 el tipo nominal de gravamen ha sido del 20,8%

Tipo efectivo de gravamen: 16,4%

Es el porcentaje que supone la cuota líquida sobre la base liquidable. En el 2003 el tipo efectivo de gravamen ha sido del 16,4%.

2002koak baino txikiagoak dira bi tasak

2002. urtearekin alderatuta, tasa nominalaren portzentajea 0,5 puntu jaitsi da. Tasa efektiboak ere behera egin du, portzentaje handiagoan gainera: 0,8 puntu.

Descienden ambos tipos frente a 2002

Con respecto a 2002, el porcentaje del tipo nominal ha descendido en 0,5 puntos. El tipo efectivo también ha descendido, y en mayor cuantía: en 0,8 puntos.

GRÁFICO 1.19. GRAFIKOA
Tasa efektiboak oinarri likidagarriaren tarteen arabera
Tipos efectivos por tramos de base liquidable

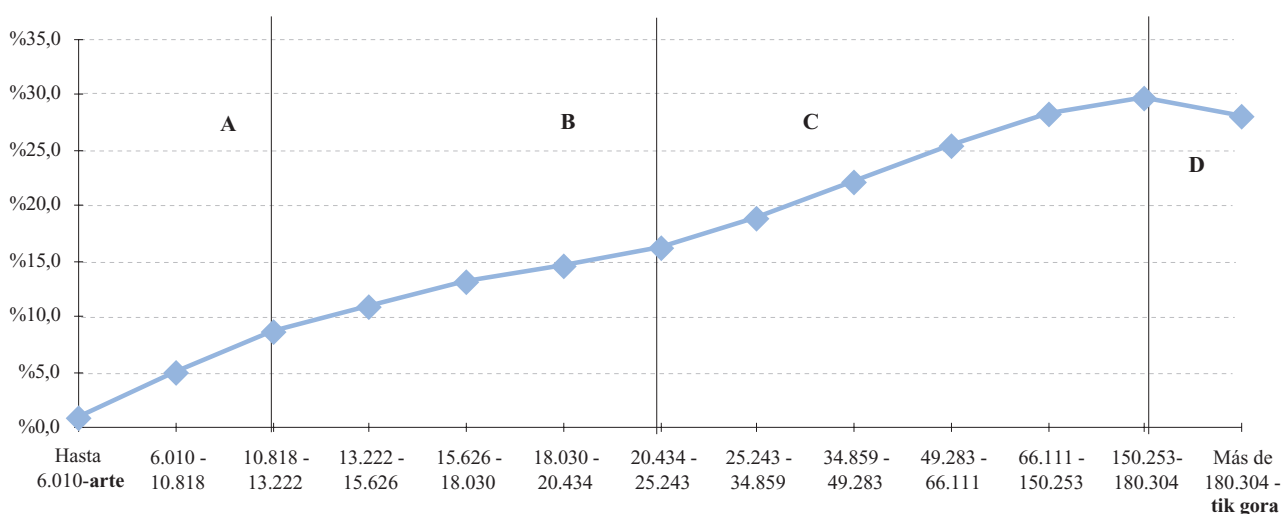

Tasa efektiboen eskala: 13.222 euro bitarteko taldean alde handiak ageri dira

Tasa efektiboek oinarri likidagarriarekin duten progresioa aztertzeko, ondoko lau taldetan banatu ditugu oinarri likidagarriaren tartearak:

- A: 13.222 euroraino.
- B: 25.243 euroraino.
- C: 180.304 euroraino.
- D: 180.304 euro baino gehiago.

A taldean, tasa efektiboek malda handia ageri dute. Oinarri likidagarriaren lehen tartetik bigarrenera tasa efektiboaren portzentajea 4,1 puntu gehitzen da, eta bigarrenetik hirugarrenera 3,6 puntu.

B taldean, tasa efektiboek malda ez da hain bortitza: tasaren portzentajeak tarte batetik bestera duen aldea 2,2 eta 1,6 puntu bitartean dabil.

Escala de los tipos efectivos: grandes diferencias en el grupo de hasta 13.222 euros

Para analizar la progresión de los tipos efectivos con relación a la base liquidable, hemos distribuido los tramos de la base liquidable en estos cuatro grupos:

- A: hasta 13.222 euros.
- B: hasta 25.243 euros.
- C: hasta 180.304 euros.
- D: más de 180.304 euros.

En el grupo A se observa una pendiente pronunciada de los tipos efectivos. Del primer al segundo tramo de la base liquidable el porcentaje del tipo efectivo ha aumentado 4,1 puntos; del segundo al tercero, 3,6 puntos.

En el grupo B la pendiente de los tipos efectivos no es tan pronunciada: el salto del porcentaje del tipo entre tramos de la base es entre 2,2 y 1,6 puntos.

C taldean, tasa efektiboen malda areagotu egiten da eta oinarri likidagarriak tartetik tartera duen aldea 2 eta 3 puntu bitartean dago.

D taldea azken tarteari dagokio (180.304 eurotik gorako tarteari). Maldak beheranzko joera hartzen du hemen: tasa efektiboa aurreko tartean baino ia bi puntu txikiagoa da. Nahiz eta, hasiera batean, emaitza hori harriagarria gerta daitekeen PFEZ bezalako zerga progresibo batean, ez dugu ahaztu behar karga tasa efektiboari buruz ari garela hitz egiten, hau da, kenkari aplikagarriak behin kontuan hartuta. Eranskinetako E.1.20. eta E.1.21. tauletan ikus daitekeen bezala, talde honetako zergadunek aurreko taldekoek baino kenkari handiagoak aplikatzen dituzte, bai kopuruz eta bai portzentajez (gehienbat ezarpen bikoitzaren kenkariak), eta horregatik, beraien karga tasa efektiboak behera egiten du.

1.9. NOLA SAILKATU DIRA AITORPENAK?

1.9.1. ERRENTA ITURRI NAGUSIAK

Nola kalkulatu da zerga?

Oro har, Pertsona Fisikoen Errentaren gaineko Zergak bi zati hartzen ditu kontuan: batetik, zergadunaren sarrera eta gastu guztiak eta, bestetik, ondarezko ondasunak saltzeagatik izandako galerak eta irabaziak. Beraz, zergaren oinarri likidagarria eragiketa honen emaitza izango da: (etekin positiboak – etekin negatiboak) + (ondare irabaziak – ondare galerak).

Hortaz, sarritan gerta daiteke aitorten batek errenta iturri bat baino gehiago izatea.

Aitorpenak errenta iturri nagusiaren arabera sailkatu dira

Aitorpenak sailkatzerakoan errenta iturri nagusiak bakarrik hartu ditugu kontuan, aurreko urteetan bezala.

Hau da, kanpoan geratu dira gardentasun fiskalaren errenta, garrantzi eskasa edukitzeagatik, eta ondare irabazi eta galerak, irregularrak gertatzeagatik.

Hala ere, kapital higiezinaren etekinak eta kapital higikorrenak errenta iturri bakartzat hartu ditugu; izan ere, kolektiboen artean banaketa desberdina duten arren, lotura handia dago elkarren artean.

En el grupo C la pendiente de los tipos efectivos es más acentuada y el salto del porcentaje de tramo a tramo de base liquidable se sitúa entre 2 y 3 puntos.

En el grupo D, que corresponde al último tramo (más de 180.304 euros), la pendiente toma una forma descendente: el tipo efectivo es casi dos puntos inferior al del tramo anterior. Aunque en principio este resultado pueda sorprender en un impuesto progresivo como en IRPF, no debemos olvidar que estamos hablando del tipo efectivo de gravamen, es decir, una vez computadas las deducciones aplicables. Los contribuyentes de este grupo, tal y como podemos observar en los cuadros E.1.20. y E.1.21. del anexo, se aplican unos importes y porcentajes de deducciones (sobre todo deducciones por doble imposición) superiores al del grupo anterior, por lo que su tipo efectivo de gravamen disminuye.

1.9. ¿CÓMO SE HAN CLASIFICADO LAS DECLARACIONES?

1.9.1. PRINCIPALES FUENTES DE RENTA

¿Cómo se calcula el impuesto?

En general, el Impuesto sobre la Renta de las Personas Físicas tiene en cuenta, por una parte, todos los ingresos y gastos del contribuyente, y por otra, las pérdidas y ganancias por la venta de los bienes patrimoniales. Por lo tanto, la base liquidable del impuesto es el resultado de la siguiente operación: (rendimientos positivos – rendimientos negativos) + (ganancias – pérdidas patrimoniales).

Por lo tanto, es frecuente que una misma declaración contenga más de una fuente de renta.

Las declaraciones se han clasificado según su principal fuente de renta

Al igual que en años anteriores, hemos clasificado las declaraciones ateniéndonos sólo a las principales fuentes de renta.

Es decir, no hemos tenido en cuenta ni la renta por transparencia fiscal, dada su irrelevancia, ni las ganancias y pérdidas patrimoniales, por su irregularidad.

Sin embargo, hemos considerado como una sola fuente de renta los rendimientos de capital inmobiliario y los de capital mobiliario, puesto que están muy relacionados, a pesar de que estén distribuidos desigualmente entre los diferentes colectivos.

Hiru dira errenta iturri nagusiak

Horren arabera, errenta iturri nagusiak hiru hauek dira:

- Lanaren etekinak.
- Jarduera ekonomikoaren etekinak.
- Kapital (higikor + higiezinaren) etekinak.

Hiru talde horietako batean ez dauden aitortzenak "aitortzen mistoak" izeneko taldean sartu ditugu.

Las tres principales fuentes de renta

Así las cosas, las principales fuentes de renta son estas tres:

- Rendimientos de trabajo.
- Rendimientos de actividades económicas.
- Rendimientos de capital (mobiliario + inmobiliario).

Las declaraciones que no pertenecen a ninguno de esos tres grupos las hemos agrupado bajo el nombre de "declaraciones mixtas".

GRÁFICO 1.20. GRAFIKOA
Aitortzenak errenta iturrien arabera
Declaraciones por fuentes de renta

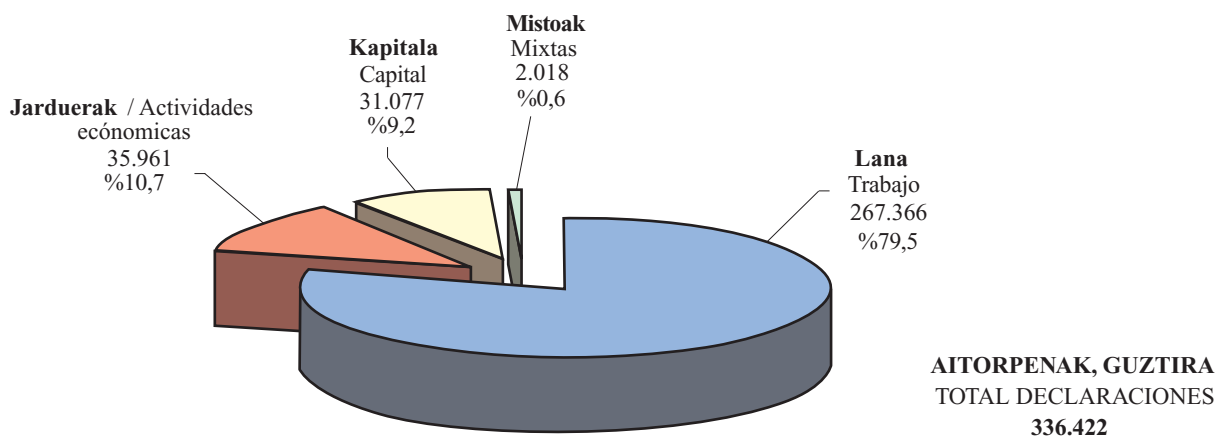

Ugarietak: lanaren aitortzenak

1.20. grafikoa ikusgai jarri dugu nola banatu diren aitortzenak errenta iturri nagusien arabera 2003. urtean.

Talde bakoitzeko etekin garbiei erreparatzen ko-rrelazio handiagoa ikusten dugu aitortzen mota bakoitzaren etekin nagusien eta etekin osoen artean. Horrela, lan aitortzenetan ekitaldian aitortutako lan errenta osoaren %98,4 metatu da. Jardueren aitortzenetan (aitortzen guztien %10,7 baino ez dira) jarduera enpresarial edo profesionaletatik etortutako etekinaren %93,3 metatu da. Azkenik, kapitalaren aitortzenek aitortutako kapital higikor eta higiezinaren etekin guztien %52,0 bildu dute.

El grupo más numeroso: las declaraciones de trabajo

En 2003 la distribución de las declaraciones según las principales fuentes de renta ya citadas viene recogida en el gráfico 1.20.

Al analizar los distintos rendimientos netos contenidos en cada grupo, se observa la gran correlación que existen entre los rendimientos principales de cada tipo de declaración y los totales. Así, en las declaraciones de trabajo se concentra el 98,4% del total de la renta de trabajo declarada en el ejercicio. En las declaraciones de actividades (que sólo representan el 10,7% del total de declaraciones), se concentra el 93,3% del rendimiento de actividades empresariales o profesionales. Por último, las declaraciones de capital recogen el 52,0% del total de rendimientos de capital mobiliario e inmobiliario declarado.

GRÁFICO 1.21. GRAFIKOA
Etekinen banaketa aitorten motaren arabera
 Distribución de los rendimientos por tipo de declaración

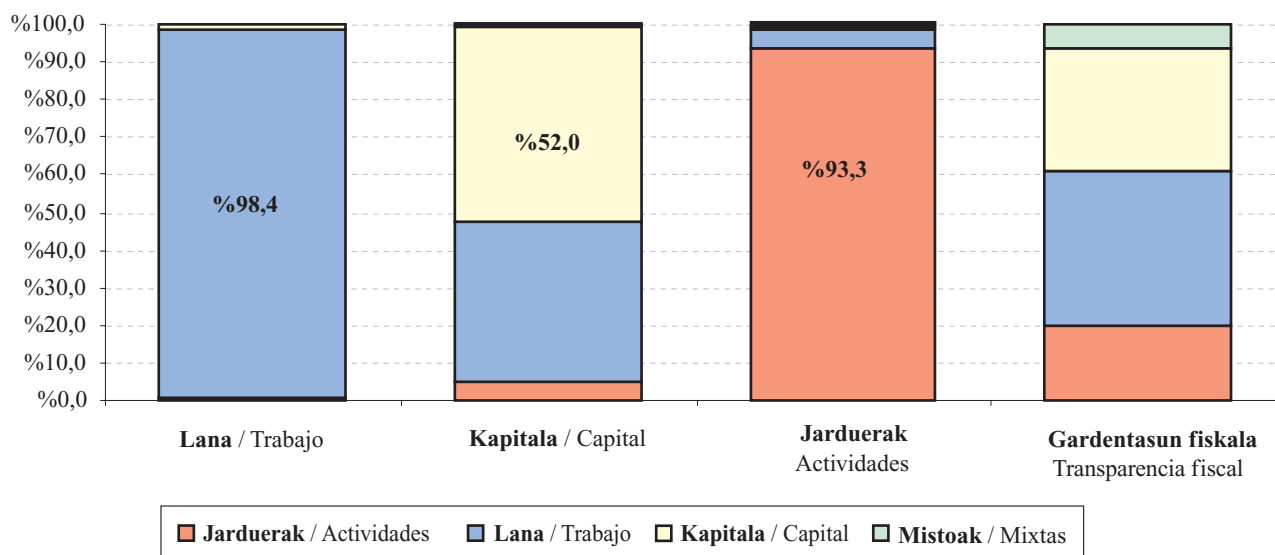

1.9.2. BATEZ BESTEKO ZENBATEKOAK

1.9.2.1. Oinarri likidagarria eta kuotak

Oinarriaren eta kuoten batez besteko orokorra

2003ko ekitaldian aurkeztu diren 336.422 aitortzenek 5.865 milioi euroko oinarri likidagarria eman dute guztira. Kuota osoa 1.218 milioi eurokoa izan da. Eta, azkenik, kuota likidoa 960 milioi eurokoa.

Beraz, aitorten bakoitzeko honako batez besteko zenbatekoak izan dira:

- Oinarri likidagarria: 17.433 euro/aitortzeneko.
- Kuota osoa: 3.621 id.
- Kuota likidoa: 2.853 id.

Batez bestekoa aitorten motaren arabera

Nolanahi dela ere, batez besteko zenbateko horiek aitorten motaren arabera aldatzen dira (lana, jarduerak,...).

Oinarri likidagarria. Lanaren aitortzenetan batez bestekoa batez besteko orokorra baino %5,7 handiagoa da.

1.9.2. IMPORTES MEDIOS

1.9.2.1. Base liquidable y cuotas

Media general de la base y de las cuotas

Las 336.422 declaraciones presentadas en el ejercicio 2003 suman una base liquidable de 5.865 millones de euros. La suma de la cuota íntegra es de 1.218 millones de euros. Finalmente, la suma de la cuota líquida asciende a 960 millones de euros.

Por lo tanto, los importes medios por declaración son los siguientes:

- Base liquidable: 17.433 euros/declaración.
- Cuota íntegra: 3.621 id.
- Cuota líquida: 2.853 id.

Media según el tipo de declaración

De cualquier forma, estos importes medios varían según el tipo de declaración (trabajo, actividades...).

Base liquidable. La media en las declaraciones de trabajo es un 5,7% superior a la media general.

GRÁFICO 1.22. GRAFIKOA
Batez besteko zenbatekoak, aitortzen bakoitzeko
 Importes medios por declaración

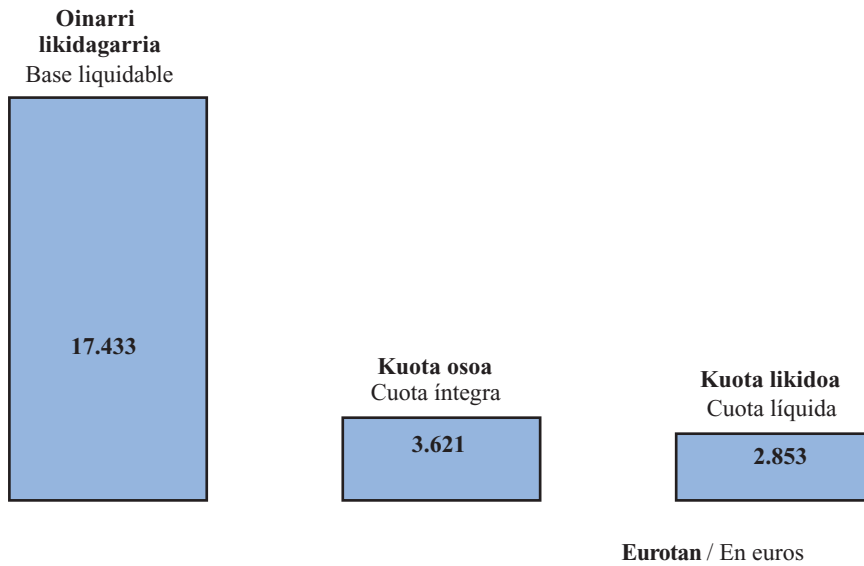

Gainerako taldeetan, ordea, txikiagoa da batez besteko oinarri likidagarria. Hain zuzen, jarduerena %13,2 txikiagoa da, eta kapitalarena %30,1 txikiagoa. Azkenik, aitortzen mistoetan, batez besteko oinarri likidagarri osoaren erdia baino gutxiago hartzen du (%50,6 gutxiago hain justu).

Sin embargo, el resto de los grupos tiene una base liquidable media inferior. Concretamente, la de actividades es un 13,2% inferior, y la del capital un 30,1%. Por último, en las mixtas representa menos de la mitad de la base liquidable media total (concretamente un 50,6% menos).

GRÁFICO 1.23. GRAFIKOA
Batez besteko oinarri likidagarria aitortzen motaren arabera
 Base liquidable media por tipo de declaración



GRÁFICO 1.24. GRAFIKOA
Kuota osoaren batez bestekoa, aitorten motaren arabera
 Media de la cuota íntegra por tipo de declaración



Kuota osoa. Lan aitorten ere batez bestekoa (3.749 euro) batez besteko orokorra baino handiagoa da (3.621 euro).

Gainerako taldeetan batez bestekoa orokorra baino txikiagoa da, oinarri likidagarrian gertatzen den bezala, eta ia proportzio berean, salbuespen batekin: kapitalaren aitorten aldea txikiagoa da.

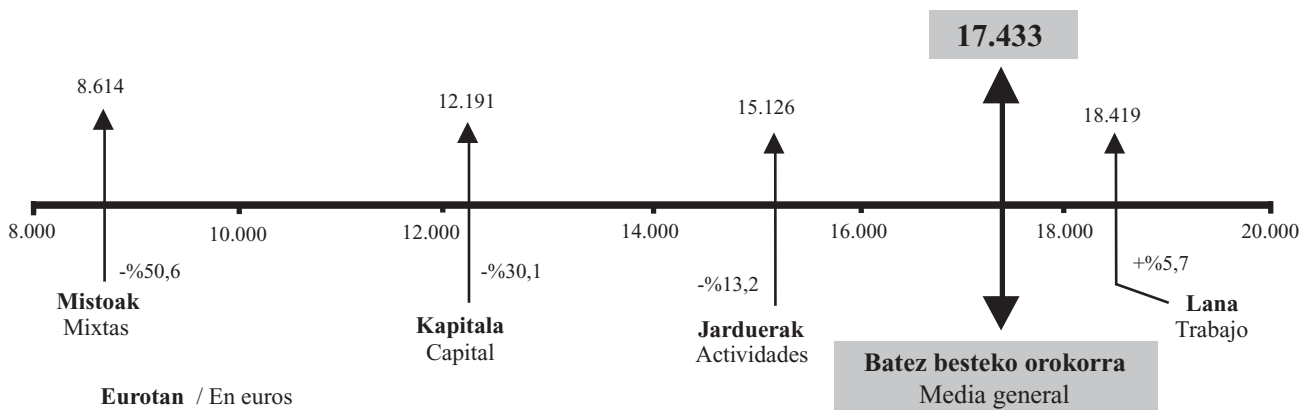
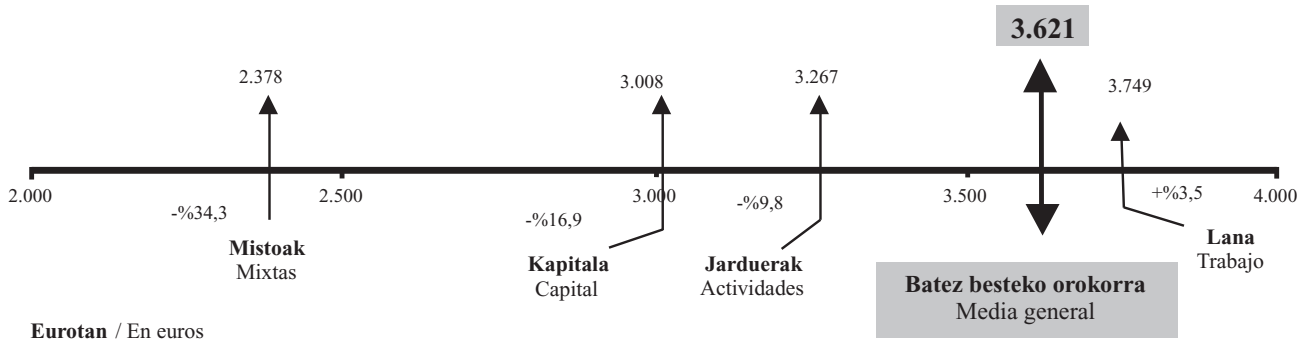
Kuota likidoa. Hemen ere aurreko egitura errepikatzen da: lan aitorten batez bestekoa handiagoa da, eta gainerako taldeetan, berriz, txikiagoa; gainera, kapitalaren aitorten murrizpena are handiagoa da ezarpen bikoitzaren kenkaria dela-eta.

Cuota íntegra. También la media en las declaraciones de trabajo (3.749 euros) es superior a la media general (3.621 euros).

El resto de los grupos tiene una media inferior a la general, como ocurriera con la base liquidable, y casi en la misma proporción, excepto en las declaraciones de capital, donde la diferencia es menor.

Cuota líquida. Vuelve a repetirse la estructura anterior: la media en las de trabajo es superior; y en la de los demás grupos, inferior, reduciéndose aun más en las de capital, debido a la deducción por doble imposición.

GRÁFICO 1.25. GRAFIKOA
Karga tasa efektiboaren batez bestekoa, aitorten motaren arabera
 Media del tipo efectivo de gravamen por tipo de declaración

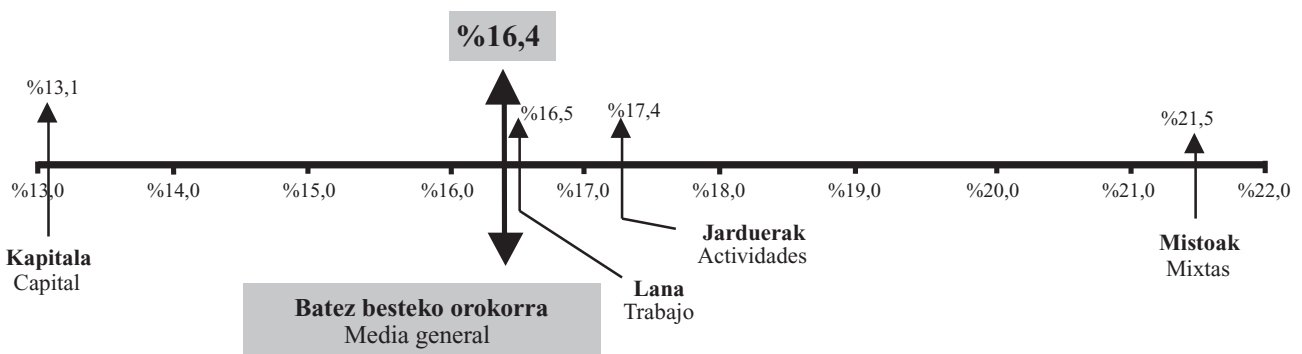

Aitorpen guztien batez besteko orokorraren **karga tasa efektiboa** %16,4koa da.

Hiru aitorpen motatan batez bestekoak orokorra gainditzen du:

- Lana: %16,5 (batez bestekoaren parekoa ia).
- Jarduera ekonomikoak: %17,4 (handixeagoa).
- Mistoak: %21,5 (askoz handiagoa).

Kapitalaren batez bestekoa, ordea, dezente txikiagoa da (%13,1) kapitalaren kenkariak handitzearen ondorioz: karga tasa nominala handia izanik (%24,7koa eta batez bestekoa baino 3,9 puntu gehiago), tasa efektiboa beste edozein taldetan baino txikiagoa da, baita batez bestekoa baino txikiagoa ere.

Karga tasa nominala. Gogora dezagun aitorpen guztien batez besteko orokorra %20,8koa dela. Hona hemen batez bestekoa aitorpen motaren arabera:

- Lana: %20,4
- Jarduera ekonomikoak: %21,6
- Kapitala: %24,7.
- Mistoak: %27,6

Lehen kolpean bitxia gerta daiteke ikustea lan aitorpenen karga tasa jarduera ekonomikoena baino txikiagoa dela, are gehiago oinarri likidagarriaren batez bestekoa handiagoa denean lehenengoetan bigarrenetan baino. Hori kontraesankorra izango litzateke Errenta bezalako zerga progresibo batean, non sarrerak zenbat eta handiagoak izan orduan eta karga tasa handiagoa aplikatzen baita.

Arrazoa da lan aitorpenen balioak homogenea-goak direla eta batez besteko orokorraren inguruan taldekatuago daudela; jardueren aitorpenen balioek, aldiz, dispersio handiagoa dute (karga tasak oso handiak edo oso txikiak dira), eta beren batez besteko karga tasa handiagoa da horren ondorioz.

1.9.2.2. Berezkoak ez diren errenta iturriak

Normala denez, aitorpen mota bakoitzak badu errenta iturri bat aitorpen mota horretan nagusitzen dena. Horrela, lanaren aitorpenetan lanaren etekinak dira nagusi; kapitalaren aitorpenetan kapitalaren etekinak (kapital higikor zein higiezinarenak); eta, jardueretan, berriz, jardueren etekinak. Aldiz, mistoetan ez dago errenta iturri nagusirik.

Tipo efectivo de gravamen de la media general de todas las declaraciones es del 16,4%.

La media de tres tipos de declaración supera la general:

- Trabajo: 16,5% (muy próximo a la media)
- Actividades económicas: 17,4% (algo superior).
- Mixtas: 21,5% (muy superior)

Sin embargo, la de Capital es notablemente inferior (13,1%) porque las deducciones de capital son superiores: partiendo de un tipo de gravamen nominal elevado (el 24,7% que es 3,9 puntos más que la media), el tipo efectivo es inferior al de cualquier otro grupo e incluso inferior a la media.

Tipo nominal de gravamen. Recordamos que la media general de todas las declaraciones es del 20,8%. La media según el tipo de declaración es la siguiente:

- Trabajo: 20,4%
- Actividades económicas: 21,6%
- Capital: 24,7%.
- Mixtas: 27,6%

A primera vista puede resultar extraño que el gravamen de las de trabajo sea inferior a las de actividades económicas, cuando la media de la base liquidable de las primeras es superior a la de las segundas. Lo cual, además resultaría contradictorio en un impuesto progresivo (como es el IRPF) donde a mayores ingresos corresponde un mayor gravamen.

La explicación estriba en que los valores de las declaraciones de trabajo son más homogéneos y están más agrupados en torno a la media general; mientras que los valores de las de actividades son más dispersos (con tipos de gravamen o muy altos o muy bajos) con lo que su media de tipo de gravamen resulta más alta.

1.9.2.2. Fuentes de renta no típicas

Como es natural en cada tipo de declaración predomina la fuente de renta que caracteriza la declaración. Así, en las declaraciones de trabajo predominan los rendimientos de trabajo; en las de capital los rendimientos de capital (mobiliario e inmobiliario); en las de actividades los rendimientos de actividades. Sin embargo en las mixtas no predomina una sola fuente de renta.

Baina, iturri nagusiaz gainera, aitorten batean beste errenta iturri batzuk ere egon daitezke. Adibidez: bai lanaren aitorten eta bai jardueren kapital higikor eta higiezinaren etekinekin egiten dugu topo. Bada, 2003. urteari dagokionez kapital higikorraren etekinak handiagoak dira lanaren aitorten jardueren aitorten baino. Aldiz, kapital higiezinaren etekinekin alderantziz gertatzen da: handiagoak dira jardueren aitorten lanaren aitorten baino.

Berezkoak ez diren gainerako errenta iturriei dagokienez, alde nabarmenak ageri dira aitorten motaren arabera. Gardentasun fiskalaren errentarik txikienak lanaren eta jardueren aitorten aurkitzen ditugu; handienak, berriz, mistoetan daude. Ondare irabazi eta galerei dagokienez, errentarik txikienak lanaren aitorten ere ageri dira. Jardueren kasuan handiagoak dira. Hala ere, ondare irabazi eta galerengatik izandako errentarik handienak kapitalaren aitorten gertatu dira.

1.9.2.3. Murrizpenak

Oinarri ezargarriaren murrizpenei dagokienez, zenbatekoa askoz ere handiagoa da lanaren eta jardueren aitorten kapitalaren aitorten eta aitorten mistoetan baino.

Pero, además de la principal puede haber otras fuentes de renta. Por ejemplo, tanto en las declaraciones de trabajo como en las de actividades nos encontraremos con los rendimientos de capital (mobiliario e inmobiliario). Pues bien, los rendimientos de capital mobiliario de las declaraciones de trabajo, son superiores a los de las de actividades. Sin embargo, ocurre a la inversa con los rendimientos del capital inmobiliario: los de las de actividades son superiores a los de las de trabajo.

En cuanto al resto de fuentes no típicas, existen notables diferencias según el tipo de declaración. Las menores rentas por transparencia fiscal corresponden a las declaraciones de trabajo y a las de actividades; las mayores corresponden a las mixtas. En cuanto a las ganancias y pérdidas patrimoniales, las menores rentas también se dan en las de trabajo. En las de actividades son superiores. Sin embargo, las mayores rentas por ganancias y pérdidas patrimoniales, se dan de forma destacada en las de capital.

1.9.2.3. Reducciones

En cuanto a las reducciones de la base imponible, el importe es notablemente superior en las declaraciones de trabajo y en las de actividades que en las de capital y mixtas.

GRÁFICO 1.26. GRAFIKOA
Murrizpenak, batez bestekoa
Reducciones, media

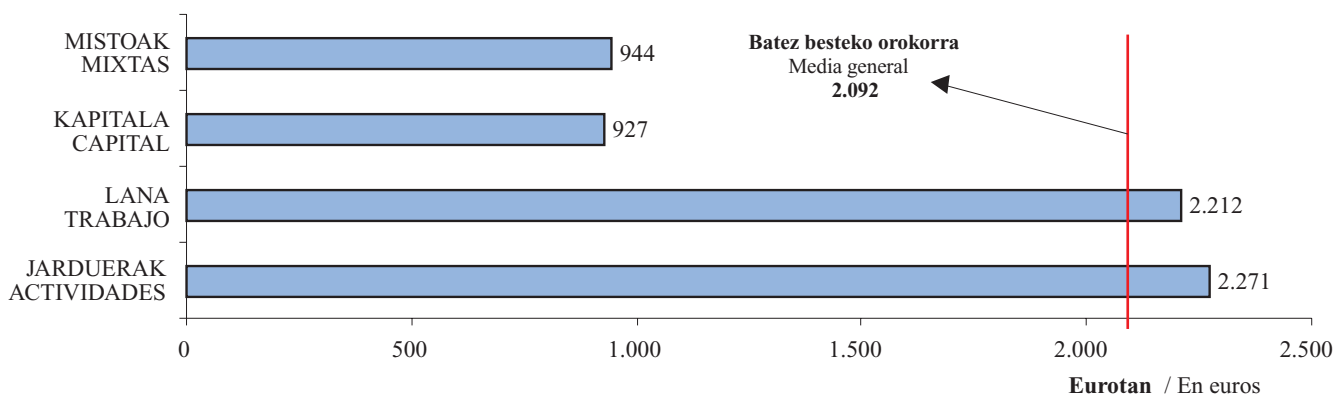

1.9.2.4. Kenkariak: alde handiak

Kuotako kenkariei dagokienez bi kenkari mota bereiz ditzakegu:

- Ohiko kenkariak
- Gainerakoak.

Sailkapen hori aitorten motari begiratzuz egiten da. Hau da, jardueren aitorten jarduerak sustatzeko kenkaria izango da ohikoa; eta kapitalaren aitorten, berriz, ezarpen bikoitzagatik egiten dena.

Aitorten talde bakoitzeko ohiko kenkariak elkarren artean konparatuz gero, alde nabarmenak agertzen dira:

- Jardueren aitorten, jarduerak sustatzeko batez besteko kenkaria 28 eurokoa da (4 euro kopuru osorako).
- Kapitalaren aitorten ezarpen bikoitzagatik egindako batez besteko kenkaria 1.171 eurokoa da (163 euro kopuru osorako).

Gainerako kenkariei dagokienez, jardueren aitorten kenkari familiar eta pertsonalek dute zenbatekorik handiena, eta lanaren aitorten ohiko etxebizitzagatik egin dira kenkari gehiago. Garrantzi erlatibo txikiagoa badute ere, dohaintzengatik egindako kenkarien zifrak kapitalaren aitorten dira handiagoak eta bestelako kenkariak aitorten mistoetan gailentzen dira.

1.9.3. 6.551 EUROTIK GORAKO OINARRI LIKIDAGARRIA DUTEN AITORPENAK

Taldeen arteko konparazioak

Bi talderen edo gehiagoren arteko konparazioa baldintzat hartzen da baldintza exogenoak antzeko samarrak direnean. Aipatu ditugun aitorten taldeen kasuan, badago aldagai exogeno bat konparazioaren emaitzetan eragin handia duena: aitortzeko obligazioaren mugak.

Oro har, 2003an zergadunak ez daude aitortzen aurkeztera behartuta beren errenten iturriak honako hauek bakarrik direnean:

- 18.800 eurotik beherako lan etekin gordinak.

1.9.2.4. Deducciones: grandes diferencias

Con respecto a las deducciones de la cuota, podemos diferenciar dos tipos:

- Las deducciones típicas.
- El resto de deducciones.

Esta clasificación se realiza atendiendo al propio tipo de declaración; así, en las declaraciones de actividades será típica la deducción para el fomento de actividades, y en las de capital la deducción por doble imposición.

Si comparamos las deducciones típicas de cada grupo de declaración, el hecho más significativo es que las diferencias resultan notables:

- En las declaraciones de actividades, la deducción media para el fomento de actividades se sitúa en 28 euros (4 euros para el total).
- La deducción media por doble imposición en las declaraciones de capital asciende a 1.171 euros (163 euros para el total).

En lo que toca al resto de las deducciones, las declaraciones de actividades presentan los mayores importes en las familiares y personales, en tanto que las declaraciones de trabajo lo hacen en la de vivienda habitual. Si bien su importancia relativa es menor, las cifras por donativos son mayores en las declaraciones de capital y las de otras deducciones son mayores en las declaraciones mixtas.

1.9.3. DECLARACIONES CON BASE LIQUIDABLE SUPERIOR A 6.551 EUROS

Comparaciones entre colectivos

La comparación entre dos o más colectivos se considera válida cuando las condiciones exógenas son más o menos similares. En el caso de los grupos de declaraciones comentados con anterioridad, existe una variable exógena que influye de forma importante en los resultados de comparación: los límites en la obligación de declarar.

En general, en 2003 no están obligados a presentar declaración aquellos contribuyentes cuyas rentas procedan exclusivamente de las siguientes fuentes:

- Rendimientos brutos de trabajo inferiores a 18.800 euros.

- Batera hartuta, urtean 1.600 euroko kopuru gordinak ez duten kapitalaren etekinak eta ondare irabaziak.
- Hala ere, 8.500 eta 18.800 euro bitarteko lan etekin gordinak lortu dituzten pertsonak baldintzak jakin batzuk betetzen dituztenean aitortpena aurkezteko obligazioa dute.

Hau da, lan edo kapital errentetan muga jakin bateraino ez dago aitortzeko obligaziorik; aldiz, jardueretatik datozen errentak beti aitortu behar dira.

Horren ondorioz, lan aitortpenen taldean errentak, oinarriak eta batez besteko kuotak gainerako taldeetan baino handiagoak dira aurretik filtro bat aplikatzen delako, hau da, balio txikiagoak dituzten aitortpenak kendu edo murrizten direlako.

Eragin hori alde batera utzi eta aldagai nagusien azterketa homogeneoa izan dadin, 6.551 eurotik gorako oinarri likidagarria duten aitortpenak konparatu ditugu (urtearteko konparazioak erraztearren, aurreko urteetako zenbateko bera mantentzea erabaki dugu).

- Rendimientos brutos de capital y ganancias patrimoniales que no superen conjuntamente 1.600 euros anuales.
- No obstante, deberán presentar declaración las personas que perciban rendimientos brutos de trabajo por un importe comprendido entre 8.500 y 18.800 euros y que cumplan una serie de requisitos.

Es decir, que no existe obligación de declarar para cierto límite de rentas de trabajo o de capital, mientras que las rentas de actividades deben declararse siempre.

Y esto provoca, que el grupo de declaraciones de trabajo presente rentas, bases y cuotas medias superiores al resto de grupos, porque existe un filtro previo que elimina o reduce el número de declaraciones con valores inferiores.

A fin de obviar este efecto y poder realizar un análisis en términos homogéneos de las principales variables, se procede a comparar las declaraciones con base liquidable superior a 6.551 euros (se ha optado por mantener la misma cuantía de años anteriores, para facilitar comparaciones interanuales).

GRÁFICO 1.27. GRAFIKOA
6.551 eurotik gorako oinarri likidagarria, portzentajea
 Base liquidable superior a 6.551 euros, grado de cobertura

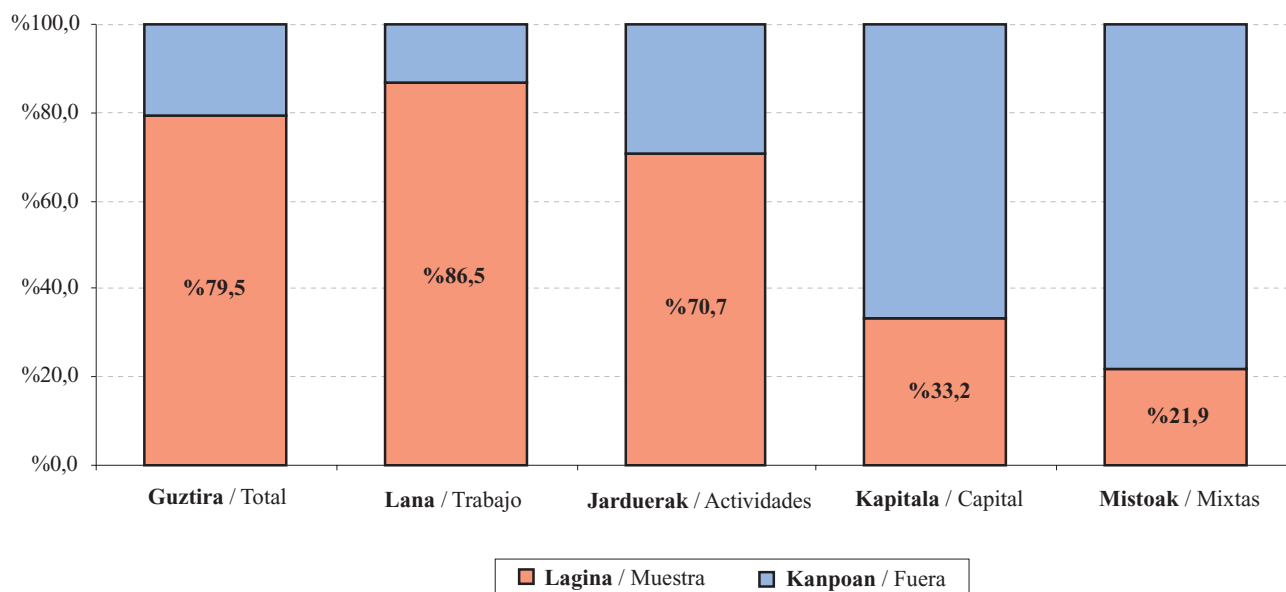

Kopuru osoarekiko portzentajea: %79,5

Oinarri likidagarriaren muga hori ezarritik lortzen den aitorten lagina esanguratsua da oso, aitorten guztien %79,5 hartzen duelako.

Aitorten taldeak bereizten baditugu, portzentajea aldatu egiten da:

- Lanaren aitortenak: %86,5.
- Jardueren aitortenak: %70,7.
- Kapitalaren aitortenak: %33,2.
- Aitorten mistoak: %21,9.

Portzentajea handiagoa da lanaren aitortenetan aitortzeko obligazioan filtro bat aplikatzen delako aldeztuetatik. Beste taldeetan ez dago horrelakorik.

2002. urtearekin alderatuta, aitorten kopurua %3,7 gehitu da eta oinarri likidagarria %2,3.

Ekitaldi honetako datuak 2002ko datuekin alderatzen baditugu ikus daiteke 6.551 eurotik gorako oinarri likidagarria duten aitorten kopurua %3,7 handitu dela eta beren batez besteko oinarri likidagarria %2,3.

Portzentaje horiek aitorten kopuru osoaren batez besteko balioek izan duten aldaketaren pare daude (aitorten kopurua %2,3 eta oinarri likidagarria %3,5), eta hori gertatu da oinarri likidagarria murrizten duten elementuak (lan errenten hobaria eta baterako tributazioaren murrizpena) apenas aldatu direlako.

Taldeen arabera, aitorten kopurua desberdin aldatu da: aitorten mistoak %9,2 gehitu dira, lanarenak %4,2 eta jarduerenak %1,0. Aldiz, kapitalaren aitortenak %0,8 jaitsi dira.

Laginaren batez besteko oinarri likidagarria %2,3 igo da aurreko urtearen aldean, kuota osoa %0,3 jaitsi da, kenkariak %12,1 handitu dira eta kuota likidoa %2,9 egin du behera.

Batez besteko oinarri likidagarria taldeen arabera: batez besteko orokorrari hurbildu zaio

Jakina, errenta baxueneko aitortenak laginetik kanpo geratu direnez, laginean sartu diren taldeen batez bestekoa aitorten kopuru osoan baino handiagoa da.

Grado de cobertura: 79,5%

La muestra de declaraciones que se obtiene estableciendo ese límite de base liquidable es suficientemente significativa, ya que recoge el 79,5% del total de declaraciones.

Por grupos de declaraciones el grado de cobertura varía, y la distribución es la siguiente:

- Declaraciones de trabajo: 86,5%.
- Declaraciones de actividades: 70,7%.
- Declaraciones de capital: 33,2%.
- Declaraciones mixtas: 21,9%.

El grado de cobertura es mayor en las declaraciones de trabajo por la existencia de un filtro previo en la obligación de declarar, inexistente para el resto de grupos.

Respecto a 2002 aumenta un 3,7% el número de declaraciones y un 2,3% la base liquidable

Si comparamos los datos de este ejercicio con los del año 2002, observamos que el número de declaraciones con base liquidable superior a 6.551 euros aumenta un 3,7%, y su base liquidable media un 2,3%.

Ambos porcentajes son similares a la variación de los valores medios del total de declaraciones (2,3% número de declaraciones y 3,5% la base liquidable) debido a que apenas ha habido variaciones en los elementos que reducen la base liquidable (bonificación por rentas de trabajo y reducción por tributación conjunta).

Por grupos, las variaciones del número de declaraciones son distintas, ya que aumentan las mixtas (9,2%), las de trabajo (4,2%) y actividades (1,0%), mientras que disminuyen las de capital (0,8%).

La base liquidable media de la muestra aumenta un 2,3% respecto al año anterior, la cuota íntegra desciende un 0,3%, las deducciones aumentan un 12,1% y la cuota líquida desciende un 2,9%.

Base liquidable media por grupos: se concentra respecto a la media total

Naturalmente, dado que en la muestra no se incluyen las declaraciones con rentas más bajas, la media aumenta en todos los grupos, en comparación con el total de declaraciones.

Azter ditzagun zehatzago bi talde nagusiak: lanarena eta jarduerena. Bi kasuetan batez besteko orokorrari hurbiltzen zaizkiola ikusten da.

Aitorpen guztiak hartuta, lan aitorpenen batez besteko oinarri likidagarria batez besteko orokorra baino %5,7 handiagoa zen, eta jarduerena %13,2 txikiagoa. Lagineko aitorpenak bakarrik hartuz gero, ordea, lan aitorpenen batez besteko oinarri likidagarria batez besteko orokorra baino %2,2 txikiagoa da, eta jarduerena %4,0 txikiagoa.

Pero nos vamos a detener en el análisis de los dos grupos más significativos: el de trabajo y el de actividades. En los dos casos se da un acercamiento a la media general.

Para el total de declaraciones la base liquidable media de las de trabajo era un 5,7% superior y la de actividades un 13,2% inferior a la media general. Analizando únicamente las declaraciones de la muestra, la base liquidable media de las de trabajo es un 2,2% inferior a la media general, y la de actividades un 4,0%.

GRÁFICO 1.28. GRAFIKOA
Batez besteko oinarri likidagarria taldeen arabera, kopurua osoarena eta laginarena.
 Base liquidable media por grupos, del total y de la muestra

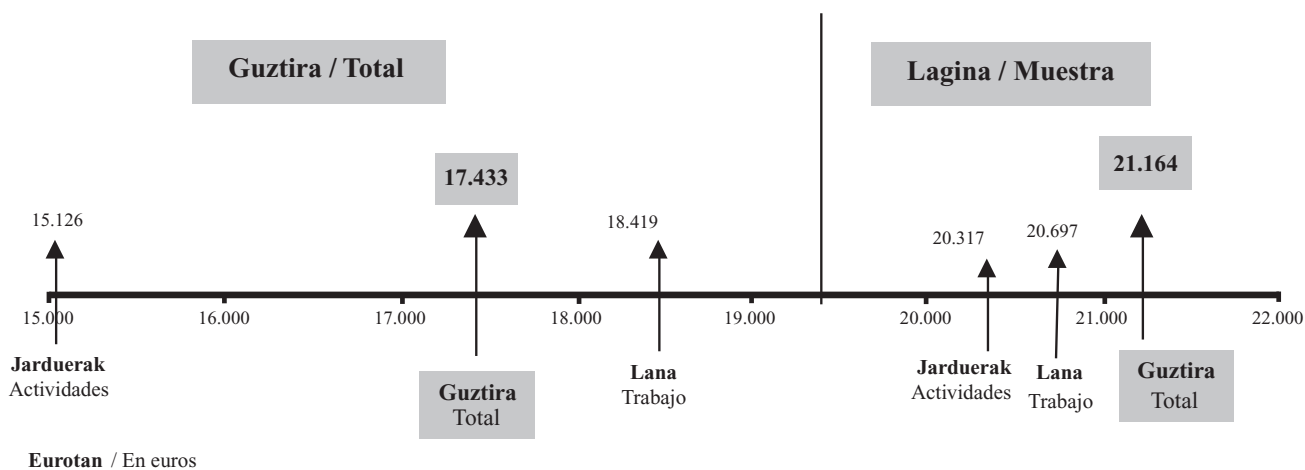

Gainera, bi taldeetako oinarri likidagarrien artean hurbiltze bat ikusten da. Aitorpen kopuru osoa hartuta, lan aitorpenen batez bestekoa jarduerena baino 3.293 euro handiagoa da (18.419 eta 15.126 euro hurrenez hurren). Laginean, berriz, alde hori 380 eurokoa baino ez da (20.697 eta 20.317 euro hurrenez hurren).

Además, se da un acercamiento entre la base liquidable de los dos grupos. Para el total de declaraciones, la media de las de trabajo es 3.293 euros superior a la de actividades (18.419 frente a 15.126 euros), mientras que para la muestra la diferencia se reduce a 380 euros (20.697 frente a 20.317 euros).

Batez besteko kuota osoa ere batez besteko orokorrari hurbildu zaio

Normala denez, batez besteko oinarri likidagarriak gora egitean, kuota osoa ere gora egiten du laginarekin alderatuz gero: 3.621 eurotik 4.518 eurora igaro da.

La cuota íntegra media también se concentra respecto a la media total

Naturalmente, al aumentar la base liquidable media también aumenta la cuota íntegra media de la muestra, que pasa de 3.621 a 4.518 euros.

Oinarri likidagarrian bezala, taldeen azterketan ere ikus daiteke taldeak batez besteko orokorrari hurbildu zaizkiola. Kasu honetan, hala ere, badago aldaketa txiki bat:

Aunque, al igual que con la base liquidable, en el análisis por grupos de la muestra se observa una mayor concentración respecto a la media general, destaca un pequeño cambio:

- Lan aitorpenetan, laginaren batez besteko kuota osoa orokorra baino %4,6 txikiagoa da; aitorpen kopuruarekiko, ordea, %3,5 handiagoa da.
- Aldiz, jardueren aitorpenetan, laginaren batez besteko kuota osoa orokorra baino %0,8 handiagoa da. Kopuru osoarekiko, ordea, %9,8 txikiagoa da.

- En las declaraciones de trabajo la cuota íntegra media de la muestra es un 4,6% inferior a la general, mientras que para el total de declaraciones es un 3,5% superior.
- Sin embargo, en las declaraciones de actividades la cuota íntegra media de la muestra es superior a la general en un 0,8%, mientras que en el total es un 9,8% inferior.

GRÁFICO 1.29. GRAFIKOA
Kuota osoaren batez bestekoa, kopuru osorena eta laginarena
 Cuota íntegra media, del total y de la muestra

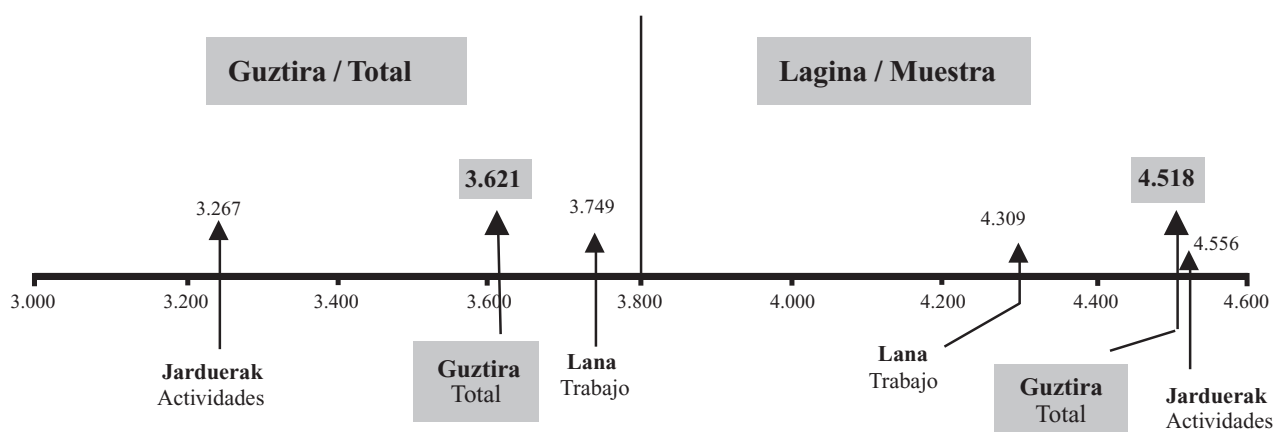

Eurotan / En euros

Horrez gain, bada kuota osoan beste aldaketa bat. Aitorpen kopuru osoan, lan aitorpenen taldeko batez besteko kuota (3.749 euro) jarduerena baino 482 euro handiagoa da (3.267 euro). Hala ere, 6.511 eurotik gorako oinarri likidagarria duten aitorpenak bakarrik kontuan hartzen baditugu, lan aitorpenen batez besteko kuota jarduerena baino 247 euro txikiagoa da (4.309 euro eta 4.556 euro hurrenez hurren).

Además, se produce otro cambio en la cuota íntegra. Para el total de declaraciones, la cuota media del grupo de trabajo (3.749 euros) es 482 euros superior a la de actividades (3.267 euros). Sin embargo, tomando sólo las declaraciones con base liquidable superior a 6.511 euros, la cuota media del grupo de trabajo (4.309 euros) es 247 euros inferior a la de actividades (4.556 euros).

1.9.4. JARDUERA EKONOMIKOEN TALDEKO AITORPENAK

1.9.4.1. Batez bestekoak

Oinarri likidagarria eta etekina

Gogora dezagun 35.961 aitorpen jarduera ekonomikoaren (enpresarial eta profesionalen) taldeko aitorpenak direla.

1.9.4. DECLARACIONES DEL GRUPO DE ACTIVIDADES ECONÓMICAS

1.9.4.1. Medias

Base liquidable y rendimiento

Recordemos que son 35.961 las declaraciones que pertenecen al tipo de actividades económicas (empresariales y profesionales).

Hona hemen aitorten horien batez bestekoak:

- Oinarri likidagarriaren batez bestekoa: 15.126 euro.
- Etekin garbiaren batez bestekoa: 15.409 euro.

Las medias de esas declaraciones son las siguientes:

- Media de la base liquidable: 15.126 euros.
- Media del rendimiento neto de actividades: 15.409 euros.

Nola banatu dira aitortenak?

Aitortenak zergadunaren jarduera nagusiaren araberan banatzea da irizpidea. Hala ere, gerta daiteke zergadun berbera jarduera batean baino gehiagotan aritzea edo batera egindako aitorten batean bi subjektuk jarduera desberdinak egitea. Kasu bietan, jarduera nagusia termino absolututan kopururik handiena ematen duena izango da.

Hori kontuan harturik, hiru aldagai bereiztuko ditugu:

- Jarduera nagusiaren etekinak.
- Jardueren etekinak (jarduera nagusia + gainerako jarduerak).
- Oinarri likidagarria.

Aitorten gehientsuenetan jardueren etekina jarduera nagusiaren etekinarekin bat etorri ohi da, normalean jarduera bat eta bakarria adierazten delako.

¿Cómo se distribuyen las declaraciones?

El criterio es distribuir las declaraciones, según la actividad principal del contribuyente. Pero puede suceder que un mismo contribuyente ejerza más de una actividad, o que en una misma declaración conjunta dos sujetos desarrollen actividades distintas. En ambos casos se considera como actividad principal la que produzca la mayor cuantía en términos absolutos.

De acuerdo con esto, distinguiremos tres variables:

- Rendimientos de la actividad principal.
- Rendimientos de actividades (actividad principal + el resto de actividades).
- Base liquidable.

En la gran mayoría de las declaraciones el rendimiento de actividades coincide con el de la actividad principal, porque en la mayoría sólo se consigna una única actividad.

GRÁFICO 1.30. GRAFIKOA
Jarduera ekonomikoaren aitortenak. Zergadunaren izaera
Declaraciones de actividades económicas. Naturaleza del contribuyente

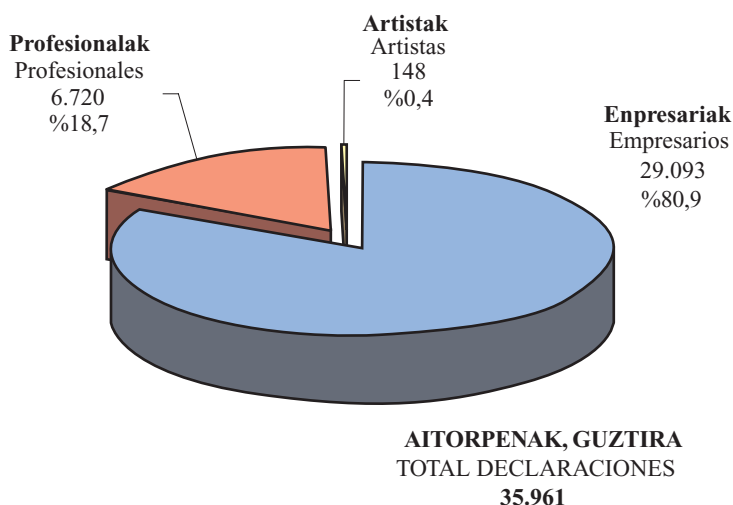

Hala ere, informazioa jarduera adarren arabera aurkezten denez, nahikoa da aitorten batean jarduera bat baino gehiago jasotzea jarduera nagusiaren etekinen batez bestekoa eta adar horretako jarduerena bat etor ez daitezten.

Ikus dezagun, jarraian, nola banatzen diren aitortenak jarduera nagusiaren arabera:

Jarduera nagusia	Aitorten kopurua
- Enpresariak	29.093 (%80,9)
- Profesionalak	6.720 (%18,7)
- Artistak	148 (%0,4)

Hona hemen jarduera nagusiaren banaketa sektoreen arabera:

	Aitorten kopurua
- Zerbitzuak	18.944 (%52,7)
- Profesionalak eta artistak	6.868 (%19,1)
- Eraikuntza	6.370 (%17,7)
- Industria	2.295 (%6,4)
- Lehen sektorea	1.484 (%4,1)

Zerbitzuen sektorearen barruan aitorten kopurua honela banatu da:

	Aitorten kopurua
- Txikizkako merkataritza	6.333
- Ostalaritza	3.762
- Garraioak	3.005
- Gainerakoak	5.844

Jarduera nagusiaren batez besteko etekina

Batez besteko orokorra 15.175 eurokoa da sektore guztietan. Ezaugarri nagusia, hala ere, duen desbideratzea da: zortzi sektoretatik, bostek orokorra baino txikiagoa dute batez bestekoa.

Lehen sektoreak jarduera nagusiaren batez besteko etekin txikiena du: 6.161 euro.

Profesionalek eta artistek, ordea, batez bestekorik handiena ageri dute: 22.295 euro.

Sin embargo, dado que la información se presenta por ramas de actividad, basta con que una sola declaración recoja más de una actividad para que la media de los rendimientos de la actividad principal y la de actividades de esa rama no coincidan.

Veamos, a continuación, la distribución de las declaraciones según la actividad principal:

Actividad principal	Número de declaraciones
- Empresarios	29.093 (80,9%)
- Profesionales	6.720 (18,7%)
- Artistas	148 (0,4%)

La distribución de la actividad principal por sectores es la siguiente:

	N.º de declaraciones
- Servicios	18.944 (52,7%)
- Profesionales y artistas	6.868 (19,1%)
- Construcción	6.370 (17,7%)
- Industria	2.295 (6,4%)
- Primario	1.484 (4,1%)

Dentro del sector de servicios el número de declaraciones se distribuye así:

	N.º de declaraciones
- Comercio al por menor	6.333
- Hostelería	3.762
- Transporte	3.005
- Resto	5.844

Rendimiento medio de la actividad principal

La media general de todos los sectores es de 15.175 euros. Pero, la desviación de la media es la nota dominante: de ocho sectores cinco tienen una media inferior a la general.

El sector primario tiene la media más baja del rendimiento de la actividad principal: 6.161 euros.

En contrapartida son los profesionales y artistas quienes tienen la media más alta: 22.295 euros.

GRÁFICO 1.31. GRAFIKOA

Jarduera ekonomikoaren aitortpenak. Jarduerearen sektorea
 Declaraciones de actividades económicas. Sector de la actividad



GRÁFICO 1.32. GRAFIKOA
Etekin nagusiaren batez bestekoa, sektoreen arabera
 Media del rendimiento principal, por sectores



76 jarduera adar daude

Jardueren 35.961 aitorpenak 76 adarretan taldekatu ditugu. Estatistika eranskinaren E.1.22. taulan ikus daiteke nolako korrespondentzia duten elkarren artean 76 jarduera adarrek eta Jarduera Ekonomikoen gaineko Zergaren epigrafeek.

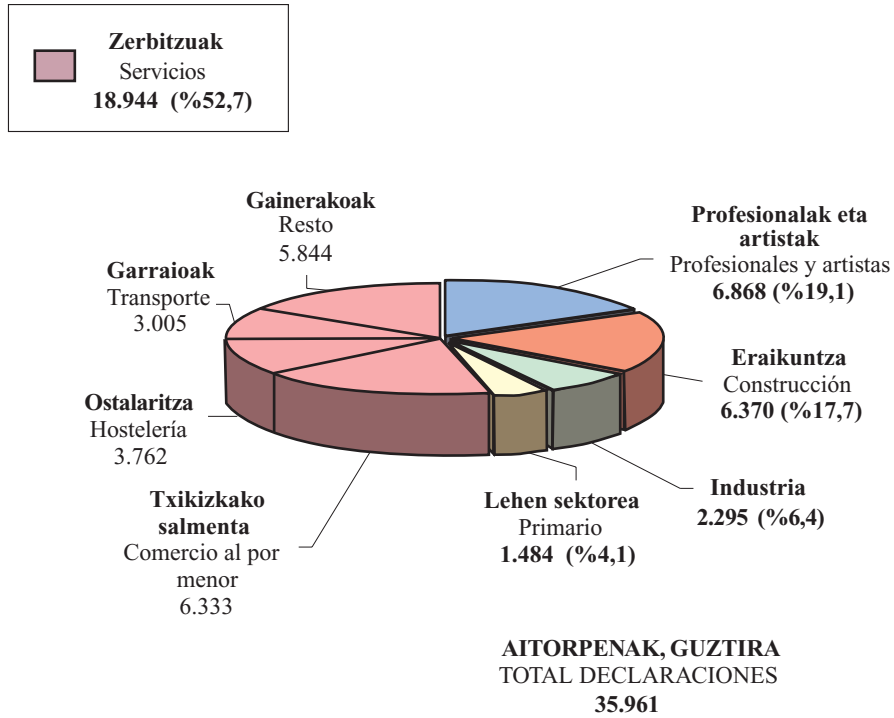
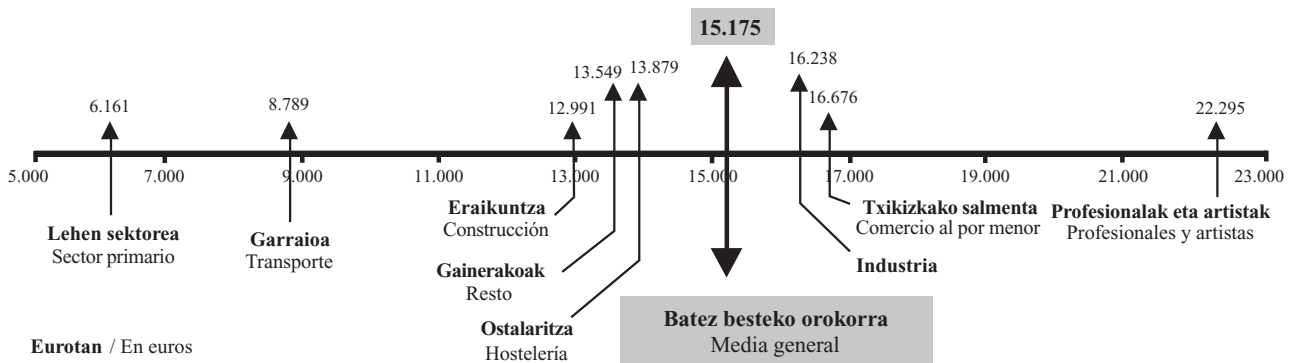
Aitorpenek ez dute banaketa berdina

Estatistika eranskinaren E.1.24 taulan, aldagai nagusien banaketa zehatza eskaintzen da 76 jarduera adarrei dagokienez: aitorpen kopurua, jarduera nagusiaren batez besteko etekina, jardueren batez besteko etekina, eta batez besteko oinarri likidagarria.

76 adarren aitorpenek oso banaketa desberdina dute: horietatik hamalauk 18.763 aitorpen metatu dituzte, erdia baino gehiago (%52,2).

Hamalau adar horietatik, bestalde, lehen zortziek %37,6 biltzen dute. “Errepide bidezko garraioa” da aitorpen gehien metatu dituen: 2.291 aitorpen guztira. Badira beste bi adar bi mila aitorpenetik gora daudenak: “Kafetegi eta tabernak” eta “Merkataritza agenteak, aseguruetoakoak eta bestelakoak”. Azkenik, beste bost adarretako bakoitza mila aitorpenetik gora dago.

Son 76 ramas de actividad

Agrupamos las 35.961 declaraciones de actividades en 76 ramas. En el cuadro E.1.22. del anexo estadístico se ofrece una correspondencia entre las 76 ramas de actividad y los epígrafes del Impuesto sobre Actividades Económicas.

La distribución de las declaraciones es desigual

En el cuadro E.1.24. del anexo estadístico se ofrece (con respecto a las 76 ramas) una distribución detallada de las principales variables: número de declaraciones, rendimiento medio de la actividad principal, rendimiento medio de actividades y base liquidable media.

La distribución de declaraciones de las 76 ramas es muy desigual: en catorce de ellas se concentran 18.763 declaraciones; más de la mitad (52,2%).

De esas catorce ramas, las ocho primeras aglutinan el 37,6%. La rama que más declaraciones concentra es la de “Transporte por carretera”: 2.291 declaraciones. Otras dos ramas superan las dos mil declaraciones: “Cafés y bares” y “Agentes comerciales, de seguros y otros”. Finalmente, las otras cinco ramas superan cada una el millar de declaraciones.

CUADRO 1.1. TAULA
Aitorpen kopururik handieneko adarrak
Ramas con mayor número de declaraciones

IZENDAPENA	DENOMINACIÓN	KOP. NÚM.	METATUA N.º ACUMULADO	%	METATUA % ACUMUL.
Errepide bidezko garraioa	Transporte carretera	2.291	2.291	6,4	6,4
Kafetegi eta tabernak. Beste batzuk	Cafés y bares. Otros	2.282	4.573	6,3	12,7
Merkataritza eta aseguruetoako agenteak eta beste batzuk	Agentes comerciales, de seguros y otros	2.168	6.741	6,0	18,7
Igeltserotza	Albañilería	1.842	8.583	5,1	23,9
Pintura eta eskaiola	Pintura y escayola	1.414	9.997	3,9	27,8
Nekazaritza eta abeltzaintza	Agropecuario	1.288	11.285	3,6	31,4
Gainerako zerbitzuak	Resto Otros Servicios	1.204	12.489	3,3	34,7
Ileapaindegiak	Peluquería	1.031	13.520	2,9	37,6
Beste zerbitzu batzuetako profesionalak	Resto Profés. Otros Servicios	937	14.457	2,6	40,2
Entitate finantz., enpresei zerbitz. emat. eta alok.	Financieras, alquileres y Servc. a empres.	926	15.383	2,6	42,8
Instalazio elektrikoak	Instalaciones eléctricas	926	16.309	2,6	45,4
Iturgintza eta berokuntza	Fontanería y calefacción	880	17.189	2,4	47,8
Elik., edari eta tabako.ez diren bestelakoak.Ts	Resto Cm no alim., beb., y tabacos.	807	17.996	2,2	50,0
Bestelako manufakturarak	Resto Otras manufacturas	767	18.763	2,1	52,2

CUADRO 1.2. TAULA
Jarduera nagusiaren etekina. Etekin handieneko 10 adarrak
 Rendimiento de la actividad principal. Las 10 ramas con mayor rendimiento

IZENDAPENA	DENOMINACIÓN	BATEZ BESTE MEDIA
Farmaziak. Ts	Farmacias. Cm.	70.076
Mediku espezialistak (estomat. eta odontologoak ezik)	Médicos especialistas (excepto estom. y odont.)	44.644
Finantza, alokairu eta zerbitzuetako beste prof.	Resto Prof. Financieras, alquileres y Servicios	38.175
Aparejadoreak	Aparejadores	37.863
Arkitektoak	Arquitectos	34.133
Estomatologo eta odontologoak	Estomatólogos y odontólogos	29.684
Medikuntza orokorra	Medicina general	28.956
Produktuak berreskuratzea	Recuperación de productos	27.249
Gainerako elik. eta edariak eta tabakoa. Ts	Resto Aliment, bebidas y tabaco . Cm	27.140
Profesionalak. Beste manufaktura	Profesionales. Otras manufacturas	24.063

Zenbatekoa eurotan / Importe en euros

Batez besteko etekina adarren arabera

Batez besteko etekina dezente aldatzen da 76 adarretan. Handiena “Farmaziaren” jarduera adarrak bereganatu du: 70.076 euro. Txikiena, berriz, “Nekazaritza eta abeltzaintza” adarrak: 5.660 euro.

Etekin handieneko 10 adarrak

1.2. taulan batez besteko etekinik handienak izan dituzten hamar adarrak erakusten dira. Horietatik zortzi jarduera profesionalen adarrak dira, eta bi baino ez jarduera enpresarialenak. Gogora dezagun etekinik handiena “Farmaziari” dagokiola. Txikiena, berriz, “Profesionalak. Beste manufaktura” adarrari: 24.063 euro. Hamar adarren artean 2.892 aitorten biltzen dituzte: kopuru osoaren %8,0.

Etekin txikieneko 10 adarrak

1.3. taulan batez besteko etekinik txikiak izan dituzten hamar adarrak erakusten dira. Hemen alderantziz joan dira gauzak: bederatzi enpresarialak dira, eta bat baino ez profesionala. Gogora dezagun etekinik txikiena “Nekazaritza eta abeltzaintza ustiapenei” dagokiela (5.660 euro), eta handiena, berriz, “Pintura eta eskaioia” adarrak izan duela: 10.028 euro. Hamar adarren artean 7.469 aitorten biltzen dituzte: kopuru osoaren %20,8.

Rendimiento medio por ramas

En las 76 ramas el rendimiento medio de cada una varía considerablemente. La rama con mayor rendimiento medio es la de “Farmacia”: 70.076 euros. La de menor, “Explotaciones agropecuarias”: 5.660 euros.

Las 10 ramas con mayores rendimientos

En el cuadro 1.2. se muestran las diez ramas con mayores rendimientos medios. De ellas, ocho son de actividades profesionales, y sólo dos son actividades empresariales. Recordemos que el mayor rendimiento corresponde a “Farmacia”. El menor a “Profesionales. Otras manufacturas”: 24.063 euros. Entre las diez suman 2.892 declaraciones: 8,0% del total.

Las 10 ramas con menores rendimientos

En el cuadro 1.3. se muestran las diez ramas con menores rendimientos medios. Los términos se invierten: nueve son empresariales, y sólo una profesional. Recordemos que el menor rendimiento corresponde a “Explotaciones agropecuarias” (5.660 euros) y el mayor a “Pintura y escayola”: 10.028 euros. Entre las diez suman 7.469 declaraciones: 20,8% del total.

CUADRO 1.3. TAULA
Jarduera nagusiaren etekina. Etekin txikieneko 10 adarrak
 Rendimiento de la actividad principal. Las 10 ramas con menor rendimiento

IZENDAPENA	DENOMINACIÓN	BATEZ BESTE MEDIA
Pintura eta eskaiola	Pintura y escayola	10.028
Etxeko elektragailuak (Konponketa)	Artículos eléctricos hogar (Reparación)	9.913
Autotaxi bidezko garraioa	Transporte autotaxis	9.846
Baxurako arrantza	Pesca de bajura	9.449
Mertzeria eta paketeria	Mercería y paquetería. Cm.	9.316
Garraio eta komunikazioetako profesionalak	Prof. Transportes y comunicaciones	8.900
Ileapaindegiak	Peluquería	8.899
Errepide bidezko garraioa	Transporte carretera	8.070
Apainketarako areto eta institutuak	Salones e institutos de belleza	6.923
Nekazaritza eta abeltzaintza	Agropecuario	5.660

Zenbatekoa eurotan / Importe en euros

1.9.4.2. Zenbatespen objektiboan dauden adarrak

Zenbatespen objektiboa erabili duten aitortpenak

Aurkeztu diren 35.961 aitortpenetatik 16.967k aukera dezakete Zenbatespen Objektiboa (hau da, moduluen modalitatea) jarduera nagusiaren etekin garbia kalkulatzeko. Adar batzuetan modulutan sartuta dauden epigrafeak eta modulutan sarturik ez daudenak ageri direnean, sartuta daudenak bakarrik hartu ditugu kontuan.

Gainera, gerta daiteke zergadunak Zuzeneko Zenbatespenaren arabera egitea kalkulua bere jardueraren epigrafea Zenbatespen Objektiboa aukera dezaketen epigrafeen artean egon arren.

Moduluen modalitatea aukera dezaketen 16.967 aitortpenetatik erdiak baino zerbait gutxiagok egin du aukera hori: 8.122 (%47,9). Horrek aitortpen kopuru osoaren %22,6 adierazten du.

Nolanahi dela ere, moduluen modalitatea aukeratu duten aitortpenen portzentajea nabarmen aldatzen da.

Bost adarretan aitortpenen %80k baino gehiagok moduluen modalitatea aukeratu du. Horien artean “Autotaxi bidezko garraioa” nabarmentzen da (%97,4).

1.9.4.2. Ramas en estimación objetiva

Número de declaraciones en Estimación Objetiva

Del total de 35.961 declaraciones son 16.967 las que pueden optar por la Estimación Objetiva (es decir por la modalidad de módulos), para calcular el rendimiento neto de la actividad principal. En las ramas donde coexisten epígrafes incluidos en módulos con epígrafes que no lo están, sólo hemos tenido en cuenta los incluidos.

Además puede darse el caso de que el contribuyente realice el cálculo por la Estimación Directa, a pesar de que el epígrafe de su actividad esté entre los que pueden optar por la Estimación Objetiva.

De las 16.967 declaraciones con posibilidades de escoger la modalidad de módulos, lo han hecho algo menos de la mitad: 8.122 (47,9%). Lo cual supone el 22,6% del total de las declaraciones.

De todas formas, varía considerablemente el porcentaje de las declaraciones que optan por la modalidad de módulos.

En cinco ramas el porcentaje de las declaraciones que eligen la modalidad de Módulos supera el 80%. Entre ellas destaca “Transporte autotaxis” (97,4%).

CUADRO 1.4. TAULA

Aukeratu dezaketen adarren artean, moduluen arabera gehien tributatu dutenak
 Las ramas que más tributan en módulos, de entre todas las que lo pueden hacer

ADARRAK	RAMAS	AITORPEN KOPURUA NÚMERO DE DECLARACIONES		%
		Guztira Total	Modulutuan En Módulos	
Autotaxi bidezko garraioa	Transporte autotaxis	625	609	97,4
Baxurako arrantza	Pesca de bajura	196	190	96,9
Nekazaritza eta abeltzaintza	Agropecuario	1.275	1.075	84,3
Elikagaiak eta edariak. Ts	Alimentos y bebidas. Cm.	584	485	83,0
Errepide bidezko garraioa	Transporte carretera	2.291	1.881	82,1
Ostatu zerbitzua	Servicio de Hospedaje	138	95	68,8
Merkataritza mistoa	Comercio mixto	329	219	66,6
Autozerbitzuko elikagai eta edariak. Ts	Alimentos y bebidas en autoservicio. Cm.	90	56	62,2
Igeltserotza	Albañilería	1.842	866	47,0
Kafetegi eta tabernak. Beste batzuk	Cafés y bares. Otros	2.282	943	41,3
GUZTIRA	TOTAL	9.652	6.419	66,5

Hala ere, beste zazpi adarretan, moduluen modalitatea aukeratzeko duten aitortzen portzentajea ez da %20ra iristen. Duen portzentaje txikiagatik, “Instalazio elektrikoak” adarra azpimarratu daiteke horien artean, apenas iristen baita %4,7ra.

Sin embargo, en otras siete el porcentaje de las declaraciones que escogen la modalidad de módulos no llega al 20%. Entre ellas destaca por su bajo porcentaje “Instalaciones eléctricas”, que apenas llega al 4,7%.

CUADRO 1.5. TAULA

Aukeratu dezaketen adarren artean, moduluen arabera gutxien tributatu dutenak
 Las ramas que menos tributan en módulos, de entre todas las que lo pueden hacer

ADARRAK	RAMAS	AITORPEN KOPURUA NÚMERO DE DECLARACIONES		%
		Guztira Total	Modulutuan En Módulos	
Egurrezko altzarigintza	Industrias del mueble de madera	144	36	25,0
Iturgintza eta berokuntza	Fontanería y calefacción	801	185	23,1
Gainerako elikagai zerbitzuak	Resto Servicio Alimentación	143	32	22,4
Gainerako garraio eta komunikazioak	Resto Transporte y comunicaciones	33	6	18,2
Ileapaindegiak	Peluquería	1.031	185	17,9
Pintura eta eskaiola	Pintura y escayola	1.414	235	16,6
Gainerako zerbitzuak	Resto Otros Servicios	119	18	15,1
Zurgintza eta sarrailegintza	Carpintería y cerrajería	691	103	14,9
Apaintetarako areto eta institutuak	Salones e institutos de belleza	186	27	14,5
Instalazio elektrikoak	Instalaciones eléctricas	107	5	4,7
GUZTIRA	TOTAL	4.669	832	17,8

Zein adarretan pilatzen dira Zenbatespen Objektiboa aukeratu duten aitortpenak?

Zenbatespen Objektiboaren moduluen modalitatea aukeratu duten aitortpenen ia bi heren (%66,2) bost adarretan metatzen da. “Errepide bidezko garraioa” da nagusi 1.881 aitortpenekin.

¿En qué ramas se concentra el número de las declaraciones que optan por la Estimación Objetiva?

Entre cinco ramas acumulan casi dos terceras partes (el 66,2%) de las declaraciones que optan por la modalidad de módulos de la Estimación Objetiva. Destaca “Transporte por carretera” con 1.881 declaraciones.

CUADRO 1.6. TAULA
Modulutan egindako aitortpen kopururik handiena adar hauetan ageri da
 El mayor número de declaraciones en módulos se acumula en estas ramas

ADARRAK	RAMAS	AITORTPEN KOPURUA NÚMERO DE DECLARACIONES	
		Modulutan En Módulos	%
Errepide bidezko garraioa	Transporte carretera	1.881	23,2
Nekazaritza eta abeltzaintza	Agropecuaria	1.075	13,2
Kafetegi eta tabernak. Beste batzuk	Cafés y bares. Otros	943	11,6
Igeltserotza	Albañilería	866	10,7
Autotaxi bidezko garraioa	Transporte autotaxis	609	7,5

Zenbatespen Objektiborik aukeratu ez dutenak

8.845 aitortpenek ez dute aukeratu Zenbatespen Objektiboaren moduluen modalitatea, hala egitea bazuten ere.

Las que no optan por la Estimación Objetiva

Son 8.845 declaraciones las que no escogen la modalidad de módulos de la Estimación Objetiva, a pesar de haber podido hacerlo.

Batez besteko etekinak eta oinarri likidagarria

Moduluen modalitatea aukeratu duten 8.122 aitortpenetan, jarduera nagusiaren batez besteko etekina 12.044 eurokoa da, eta batez besteko oinarri likidagarria, berriz, 11.132 eurokoa.

Rendimientos medios y base liquidable

El rendimiento medio de la actividad principal de las 8.122 declaraciones que optan por la modalidad de módulos es de 12.044 euros, y la media de la base liquidable 11.132 euros.

Aukera eduki arren moduluen modalitatea aukeratu ez duten aitortpenetan, ordea, jarduera nagusiaren batez besteko etekina 10.417 eurokoa da, eta 9.885 eurokoa batez besteko oinarri likidagarria.

El rendimiento medio de la actividad principal de las declaraciones que, pudiendo hacerlo, no optan por la modalidad de módulos es de 10.417 euros y la base liquidable media se sitúa en 9.885 euros.

Alde handia moduluen modalitatea aukeratu dutenen eta aukeratu ez dutenen artean

Aukera eduki arren moduluen arabera tributatu ez duten 8.845 aitortpenak hartzen baditugu eta modalitate hori aukeratu duten 8.122 aitortpenekin konparatzen badira, agerian geratzen da azken horien kasuan jarduera

Contraste entre las que optan y las que no optan por la modalidad de módulos

Si comparamos las 8.845 declaraciones que, pudiendo hacerlo, no tributan en módulos de la Estimación Objetiva, con las 8.122 que sí lo hacen, observamos que el rendimiento neto de la actividad principal de estas úl-

nagusiaren etekin garbia (12.044 euro) %15,6 handiagoa dela moduluen arabera tributatu ez dutenena baino (10.417 euro).

timas (12.044 euros) es un 15,6% superior al de las que no tributan en Módulos (10.417 euros).

CUADRO 1.7. TAULA

Bi modalitateen arabera tributa dezaketen adarren artean, etekinetan alde handienak dituztenak
De entre las ramas que pueden tributar en las dos modalidades, las que tienen mayor diferencia de rendimientos

ADARRAK	RAMAS	MODALITATEA MODALIDAD				C
		Modulutan Módulos		Zuzeneko zenbaitapena Estimación directa		
		A	B	A	B	
Baxurako arrantza	Pesca de bajura	190	10.047	6	-9.477	206,0
Apainketarako areto eta institutuak	Salones e institutos de belleza	27	14.975	159	5.555	169,5
Ileapaindegia	Peluquería	185	15.621	846	7.429	110,3
Instalazio elektrikoak	Instalaciones eléctricas	5	21.763	102	10.774	102,0
Pintura eta eskaiola	Pintura y escayola	235	16.877	1.179	8.663	94,8
Bi sardexkako jatetxeak	Restaurantes 2 tenedores	80	31.008	174	16.124	92,3

A: **Aitorpen kopurua** / Número de declaraciones

B: **Jarduera nagusiaren etekina, batez beste (eurotan)** / Promedio del rendimiento de la actividad principal (en euros)

C: **Aldea (%)** / Diferencia (%)

Adar bakoitzeko aitortpenak elkarren artean alde-raturuz gero, bestalde, ikus dezakegu moduluen arabera tributa dezaketen 28 adarretatik hirutan bakarrik dela jarduera nagusiaren etekin garbia handiagoa aukerarik egin ez duten aitortpenetan aukera egin dutenena baino. Hauek dira hiru adar horiek:

- Nekazaritza eta abeltzaintza
- Autotaxi bidezko garraioa
- Errepide bidezko garraioa

Beste 25 adarretan, moduluen modalitatea aukeratu duten aitortpenen batez besteko etekina aukera hori egin ez dutenena baino handiagoa da. Horietatik seietan moduluen arabera tributatu duten aitortpenen jarduera nagusiaren batez besteko etekinak ia-ia bikoiztu egiten du aukera hori egin ez dutenena. Gainera, egon badago adar bat non jarduera nagusiaren etekin garbia moduluen arabera aitortu dutenena baino hiru aldiz txikiagoa den.

Si comparamos las declaraciones de cada rama, comprobaremos que de las 28 ramas con opción de tributar en módulos, tan sólo en tres ramas es superior el rendimiento neto de la actividad principal de las declaraciones que no optan por módulos al de las que optan. Estas tres ramas son:

- Agropecuaria
- Transporte autotaxi
- Transporte carretera

En las 25 ramas restantes el rendimiento medio de las que optan por módulos es mayor al de las que no lo hace. De éstas hay seis ramas en las que el rendimiento medio de la actividad principal de las que optan por Módulos duplica o casi, al de las que no optan. Incluso existe una rama cuyo rendimiento neto de la actividad principal es más de tres veces inferior al de las que optan por módulos.

ARAUDIAREN ERANSKINA

Hona hemen 2003ko Pertsona Fisikoen Errentaren gaineko Zergaren aitortpenen eragin duten arau mailako aldaketa nagusiak:

- **70/2002 Foru Dekretua**, abenduaren 27koa, PFEZ-ren eta Sozietateen gaineko Zergaren erregelamenduak atxikipenei eta konturako sarrerei dagokienez aldatzen dituena. Atxikipena 2003ko urtarrilaren 1etik aurrerako ondorioekin murrizten da:
 - Ondare irabazia lortzen bada inbertsio kolektiboko erakundeetako partaidetzak edo akzioak itzuli edo eskualdatzeagatik, ez dago atxikitze obligaziorik lortutako zenbatekoa aipatutako produktu finantzarioetan berrinbertitzen denean.
 - Atxikipen tasa %15era jaisten da honako etekinak lortzen direnean: inbertsio kolektiboko erakundeetako partaidetzak itzuli edo eskualdatzeagatik lortutako ondare irabaziak, jarduera profesionalen etekinak (jarduera hasten denean %7 aplikatzen da), kapital higikorren etekinak eta sariak.
- **29/2003 Foru Agindua**, urtarrilaren 21ekoa, 2003ko urtarrilaren 1etik aurrera Pertsona Fisikoen Errentaren gaineko Zergaren zenbatespen objektiboko metodoan aplikatuko diren zeinu, indize edo modulua finkatzen dituena.
- **1/2003 Foru Araua**, urtarrilaren 29koa, Gipuzkoako Lurralde Historikoaren zerga araudia Ekonomia Itun berrira egokitzen duena. Aldaketek aplikazio eremu subjektiboan eta ohiko bizilekuan dute eragina.
- **3/2003 Foru Araua**, martxoaren 18koa, ondoko zergak aldatzen dituena: Pertsona Fisikoen Errentaren gaineko Zerga, Sozietateen gaineko Zerga, Zergadun Ez-egoiliarren Errentaren gaineko Zerga, Ondarearen gaineko Zerga, Oinordetza eta Dohaintzen gaineko Zerga eta Ondare Eskualdaketen eta Egintza Juridiko Dokumentatuen gaineko Zerga. Arauak zerga alorreko zenbait neurri onartzen ditu, gehienak 2003ko urtarrilaren 1etik aurrera indarrean sartzeko. PFEZri eragiten dioten aldaketak honako hauek dira:
 - Laguntza batzuk salbuetsita geratzen dira.
 - Errentak esleitzeko erregimenean dauden entitateen erregulazioa berrantolatzen da.

ANEXO NORMATIVO

Los principales cambios normativos que han afectado a la declaración del Impuesto sobre la Renta de las Personas Físicas (IRPF) del ejercicio 2003 han sido las siguientes:

- **Decreto Foral 70/2002**, de 27 de diciembre, por el que se modifican los reglamentos del IRPF y del Impuesto de Sociedades, en materia de retenciones e ingresos a cuenta. Con efectos a partir del 1 de enero de 2003 se produce una reducción de la retención:
 - No obligación de retener en caso de ganancia patrimonial por reembolso o transmisión de participaciones o acciones en instituciones de inversión colectiva, cuando el importe obtenido se reinvierta en los citados productos financieros.
 - Se reduce al 15% el tipo de retención aplicable a: las ganancias patrimoniales derivadas del reembolso o transmisión de participaciones en instituciones de inversión colectiva, los rendimientos de actividades profesionales (7% para aquellos que inicien actividad), los rendimientos del capital mobiliario y premios.
- **Orden Foral 29/2003**, de 21 de enero, por la que se determinan los signos, índices o módulos, aplicables a partir de 1 de enero de 2003, de la modalidad de signos, índices o módulos del método de estimación objetiva del Impuesto sobre la Renta de las Personas Físicas.
- **Norma Foral 1/2003**, de 29 de enero, por la que se adapta la normativa tributaria del Territorio Histórico de Gipuzkoa al nuevo Concierto Económico. Las modificaciones afectan al ámbito de aplicación subjetiva y a la residencia habitual.
- **Norma Foral 3/2003** de 18 de marzo, por la que se modifica la normativa reguladora de los Impuestos sobre la Renta de las Personas Físicas, sobre Sociedades, sobre la Renta de No Residentes, sobre el Patrimonio, sobre Sucesiones y Donaciones y sobre Transmisiones Patrimoniales y Actos Jurídicos Documentados. Aprueba determinadas medidas tributarias, en su mayoría con efectos desde el 1 de enero de 2003. Dentro de esta norma, los cambios que afectan al IRPF son los siguientes:
 - Se declaran exentas una serie de ayudas.
 - Reordenación en la regulación de entidades en régimen de atribución de rentas.

- Aurreikuspen sozialeko sistema berri bat sortzen da: aseguratutako aurreikuspen planak.
 - Oinarri likidagarri bereziaren zerga tasa %18tik %15era murrizten da.
 - Etekin berezian tratamendua hobetu egiten da oinarri ezargarri orokorrean integratzeko portzenta-jea 10 puntu portzental murrizten delako.
 - Jarduera ekonomikoaren etekinetan:
 - Zuzeneko zenbatespen erraztuaren modalitatea ezin aukeratzeko eragiketa bolumenari ezartzen zaion muga milioi bat euroraino gehitzen da.
 - Gaixotasun aseguruaren primak 500 euroraino hartzen dira gastu kengarritzat.
 - Kenkari berria ezartzen da adinagatik.
 - Ohiko etxebizitzaren kenkaria dela-eta:
 - Etxebizitza-kontuan sartutako diruak etxebizitza inbertitzeko epea 5 urtekoa izatetik 6 urtekoa izatera pasatzen da.
 - Ohiko etxebizitza errentan hartzeagatik aplikatzen den kenkaria handitzen da.
 - Beste kenkari bat sortzen da ohiko etxebizitza familia ugarietarako erosten dutenean.
 - Gardentasun fiskalaren erregimena desagertu eta ondare sozietateen erregimena sortzen da.
- **14/2003 Foru Dekretua**, martxoaren 18koa, honako hauek aldatzen dituena: Pertsona Fisikoen Errentaren gaineko Zergaren Erregelamendua eta PFEZren zenbatespen objektiboaren zeinu, indize edo moduluaren modalitatea aplikatzea ezartzen duen dekretua. Dekretu honek merkantzien errepide bidezko garraioa sartzeko zenbatespen objektiboaren erregimenean, jarduera horri aplikatzen zaizkion zeinu, indize edo moduluak aldatzen ditu, bai eta 2003ko urtarrilaren 1etik aurrera aplikatu beharrekoak finkatu ere.
 - **19/2003 Foru Araua**, abenduaren 15ekoa, jarduera ekonomiko bat hasteko kreditu entitateetan egindako gordailuengatik PFEZren foru arauan beste kenkari bat sortzen duena, “Enpresako Aurrezki Kontua” izenekoa.
- Nuevo sistema de previsión social: los Planes de Previsión Asegurados.
 - Se rebaja el tipo impositivo a la base liquidable especial del 18% al 15%.
 - Mejora del tratamiento de los rendimientos especiales al minorar en 10 puntos porcentuales el porcentaje de su integración en la base imponible general.
 - En los rendimientos por actividades económicas:
 - Se incrementa hasta 1 millón de euros el límite del volumen de operaciones que impide optar por la modalidad de la estimación directa simplificada.
 - Se considera como gasto deducible las primas de seguro de enfermedad hasta el límite de 500 euros.
 - Nueva deducción por edad.
 - Con respecto a las deducciones por vivienda habitual:
 - Se amplía el plazo para inversión en vivienda de la cuenta vivienda de 5 a 6 años.
 - Se eleva la deducción por alquiler de vivienda habitual.
 - Creación de una deducción adicional por adquisición de vivienda habitual para familias numerosas.
 - Desaparece el régimen de transparencia fiscal y se crea el régimen de las sociedades patrimoniales.
- **Decreto Foral 14/2003** de 18 de marzo, por el que se modifica el Reglamento del Impuesto sobre la Renta de las Personas Físicas y el decreto que determina la aplicabilidad de la modalidad de signos, índices o módulos del método de estimación objetiva del IRPF. Este decreto introduce dentro del régimen de estimación objetiva la actividad de transporte de mercancías por carreteras y modifica los módulos, signos o índices aplicables a esta actividad y regula los aplicables a partir del 1 de enero de 2003.
 - **Norma Foral 19/2003** de 15 de diciembre, relativa a la inclusión en la Norma Foral del IRPF de una nueva deducción, por depósitos en entidades de crédito para inversión, en el inicio de una actividad económica: “Cuenta de Ahorro Empresa”.

E.1.1. TAULA AITORPEN KOPURUAREN BILAKAERA MODALITATE, EMAITZA ETA FAMILI EGOERAREN ARABERA

CUADRO E.1.1. EVOLUCIÓN DEL NÚMERO DE DECLARACIONES SEGÚN MODALIDAD, RESULTADO Y CIRCUNSTANCIAS FAMILIARES

AITORPENAK	DECLARACIONES	BALIO ABSOLUTUAK VALORES ABSOLUTOS				% EGITURA ESTRUCTURA EN %				% BARIAZIO TASA TASA DE VARIACIÓN %		
		2000	2001	2002	2003	2000	2001	2002	2003	01/00	02/01	03/02
Aitorpen kopurua	N.º Declaraciones	304.398	316.156	328.735	336.422					3,9	4,0	2,3
Modalitatea	Modalidad											
Mekanizatua	Mecanizada	140.514	140.636	140.154	128.475	46,2	44,5	42,6	38,2	0,1	-0,3	-8,3
Berretsia	Confirmada	2.489	4.656	28.088	56.929	0,8	1,5	8,5	16,9	87,1	503,3	102,7
Arruntak guztira	Ordinarias total	161.395	170.864	160.493	151.018	53,0	54,0	48,8	44,9	5,9	-6,1	-5,9
Telematikoak	Telemáticas	123.886	136.474	131.967	125.844	40,7	43,2	40,1	37,4	10,2	-3,3	-4,6
Disketea	Disquete	15.957	18.687	16.527	15.409	5,2	5,9	5,0	4,6	17,1	-11,6	-6,8
Gainerako arruntak	Resto ordinarias	21.552	15.703	11.999	9.765	7,1	5,0	3,7	2,9	-27,1	-23,6	-18,6
Kuota Diferentzial.emaizta	Resultado Cuota Diferencial											
Positiboak	Positivas	70.480	73.837	78.103	67.894	23,2	23,4	23,8	20,2	4,8	5,8	-13,1
Negatiboak	Negativas	1.625	2.864	1.732	1.072	0,5	0,9	0,5	0,3	76,2	-39,5	-38,1
Itzultzekoak	A devolver	232.293	239.455	248.900	267.456	76,3	75,7	75,7	79,5	3,1	3,9	7,5
Aitorpen mota	Tipo declaración											
Famili unitatean sartu gabeak	No incluido en unidad fam.	101.477	107.516	125.808	133.502	33,3	34,0	38,3	39,7	6,0	17,0	6,1
Famili unitatean sartuak	Incluido en unidad familiar	202.921	208.640	202.927	202.920	66,7	66,0	61,7	60,3	2,8	-2,7	0,0
Batera	Conjunta	92.476	91.142	90.080	95.117	30,4	28,8	27,4	28,3	-1,4	-1,2	5,6
Banaka	Individual	110.445	117.498	112.847	107.803	36,3	37,2	34,3	32,0	6,4	-4,0	-4,5

E.1.2. TAULA AITORPEN KOPURUA EMAITZA ETA MODALITATEAREN ARABERA

CUADRO E.1.2. NÚMERO DE DECLARACIONES SEGÚN RESULTADO Y MODALIDAD

AITORPENAK	DECLARACIONES	POSITIBOAK / POSITIVAS			NEGATIBOAK NEGATIVAS	ITZULTZEKOAK A DEVOLVER	GUZTIRA TOTAL
		Zatikap. Con Frac.	Zatik. Gabe Sin Frac.	Guztira Total			
Arruntak	Ordinarias	28.594	13.853	42.447	724	107.847	151.018
Berretsiak	Confirmadas	0	0	0	0	56.929	56.929
Mekanizatuak	Mecanizadas	16.284	9.163	25.447	348	102.680	128.475
GUZTIRA	TOTAL	44.878	23.016	67.894	1.072	267.456	336.422

E.1.3. TAULA AITORPEN KOPURUAREN BANAKETA KUOTAKO KENKARIETAN APLIKATURIKO FAMILI EGOEREN ARABERA

CUADRO E.1.3. DISTRIBUCIÓN DEL NÚMERO DE DECLARACIONES SEGÚN CIRCUNSTANCIAS FAMILIARES APLICADAS EN LAS DEDUCCIONES DE LA CUOTA

EZAUGARRIAK	CARACTERÍSTICAS	FAMILI UNITATETIK KANPO NO INCLUIDO EN UNIDAD FAMILIAR	FAMILI UNITATEAK UNIDADES FAMILIARES			GUZTIRA TOTAL
			Bateratua Conjunta	Banakakoa Individual	Guztira Total	
Seme-alab. 1ekin	Con 1 hijo	4.286	25.387	31.734	57.121	61.407
2 seme-alabekin	Con 2 hijos	1.597	20.959	33.819	54.778	56.375
3 seme-alabekin	Con 3 hijos	159	2.545	4.297	6.842	7.001
4 seme-alabekin	Con 4 hijos	16	294	292	586	602
5 seme-alabekin	Con más de 4 hijos	0	86	38	124	124
Seme-alabekin	Con hijos	6.058	49.271	70.180	119.451	125.509
Seme-alab. gabe	Sin hijos	127.444	45.846	37.623	83.469	210.913
Aurreko ahaideekin	Con ascendientes	1.645	1.503	1.450	2.953	4.598
65 urtetik gorako adina	Edad superior a 65 años	18.383	26.014	8.222	34.236	52.619
GUZTIRA	TOTAL	133.502	95.117	107.803	202.920	336.422

E.1.4. TAULA AITORPEN MEKANIZATUAK ESKUALDE ETA BULEGOEN ARABERA SAILKATUAK
CUADRO E.1.4. DECLARACIONES MECANIZADAS CLASIFICADAS POR COMARCAS Y OFICINAS

BULEGOA OFICINA	POSITIBOAK POSITIVAS		NEGATIBOAK NEGATIVAS	ITZULTZEKOA A DEVOLVER		GUZTIRA TOTAL
	Kopurua Número	Zenbatekoa Importe	Kopurua Número	Kopurua Número	Zenbatekoa Importe	Kopurua Número
Bidasoa Behea						
-Irún	1.895	1.418	44	9.339	9.306	11.278
Debabarrena						
-Eibar	1.573	1.315	16	7.049	7.095	8.638
Debagoiena						
-Bergara	3.248	2.477	17	7.615	6.956	10.880
Donostialdea						
-Donostia :						
Errotaburu	1.897	1.599	15	8.374	10.837	10.286
Oquendo	2.232	2.183	38	8.988	9.302	11.258
Sancho el Sabio	2.661	2.108	40	10.223	11.044	12.924
Secundino Esnaola	2.405	1.817	39	10.130	9.745	12.574
-Hernani	1.931	1.243	33	8.614	8.611	10.578
Goierri						
-Beasain	2.231	1.612	15	8.244	9.179	10.490
Oarsoaldea						
-Errenteria	2.506	1.821	48	11.250	10.613	13.804
Tolosaldea						
-Tolosa	1.693	1.062	23	7.370	7.495	9.086
Urola Kosta						
-Azpeitia	1.175	2.611	20	5.484	6.275	6.679
GUZTIRA / TOTAL	25.447	21.267	348	102.680	106.459	128.475

Zenbatekoak mila eurokotan / Importes en miles de euros

E.1.5. TAULA AITORPEN BATERATUA 2003KO EKITALDIA. AITORPEN KOPURUA ETA ZENBATEKOAK
CUADRO E.1.5. DECLARACIÓN CONSOLIDADA EJERCICIO 2003. NÚMERO DE DECLARACIONES E IMPORTES

KONTZEPTUA	CONCEPTO	AIT. KOP. N.º DECL.	ZENBATEKOA / IMPORTE	
			Partziala Parcial	Azpitotala Subtotal
1 LAN ETEKIN GARBIAK	1 RENDIMIENTOS NETOS DE TRABAJO	280.446		5.224.242
Etekin gordinak	Rendimientos brutos	291.081	6.432.533	
Gastu kengarriak	Gastos deducibles	291.081	313.146	
Hobaria	Bonificación	286.806	895.146	
2 KAPITAL HIGIKORRAREN ETEKIN GARBIAK	2 RENDIMIENTOS NETOS DE CAPITAL MOBILIARIO	293.038		404.875
3 KAPITAL HIGIEZINAREN ETEKIN GARBIAK	3 RENDIMIENTOS NETOS DE CAPITAL INMOBILIARIO	64.304		140.907
4 ENPRESA EDO LANBIDE JARDUEREN ETEKIN GARBIAK	4 RENDTOS. NETOS DE ACTIV. EMPR. O PROFES.	49.122		593.627
5 GARDENTASUN FISKALEKO ERRENTAK	5 RENTAS EN REGIMEN TRANSPARENCIA FISCAL	1.575		24.495
6 ETEKIN GARBIAK GUZTIRA (1+2+3+4+5)	6 TOTAL RENDIMIENTOS NETOS (1+2+3+4+5)			6.388.145
7 AUR.KO URT.ETAKO ETEKIN IRREG.LARREN KONPENSATZIOA	7 COMPENSACION RTOS IRREGULARES AÑOS ANTERIORES	17		45
8 URTEBETE EDO EPE TXIKIAGOAN IZANDAKO IRABAZI-GALERAK	8 GANANCIAS Y PERDIDAS DE UN AÑO O MENOS	20.479		18.775
9 KONPENT.ZIOA OHIKO ETXEA 99/1/1A AURRETIK EROSTEGATIK	9 COMPENSACION ADQUIS. VIVIENDA HABITUAL ANTES 1/1/99	22.338		22.687
10 OINARRI EZARGARRI OROKORRA (6-7+8-9)	10 BASE IMPONIBLE GENERAL (6-7+8-9)			6.384.188
11 OINAR. EZ. OROKORRAREN MURRIZPENAK (12+13+14+15)	11 REDUCCIONES DE LA BASE IMPONIBLE GENERAL (12+13+14+15)	229.910		681.242
12 Pentsio konpentsagarriak eta urteko mantenua	12 Pensiones compensatorias y anualidades por alimentos	668	2.840	
13 Mutuei, pentsio planei eta BGAEei egindako ekarpenak	13 Aportaciones a mutualidades, Planes de Pensiones y EPSV	178.017	354.552	
14 Batera tributatzeagatik	14 Por tributación conjunta	93.999	322.002	
15 Aurreko urteetako oinarri likidagarri negatiboak	15 Bases liquidables negativas de años anteriores	242	1.848	
16 ZERGAPETUTAKO OINARRI LIKIDAGARRI OROKORRA (10-11)	16 BASE LIQUIDABLE GENERAL SUJETA A GRAVAMEN (10 - 11)			5.702.947
17 Errenta salbuetsiak, karga tasa kalkulatzeko izan ezik	17 Rentas exentas excepto para determinar tipo de gravamen	31		258
18 ESKALA APLIKATZEKO OINARRIA (16+17)	18 BASE PARA LA APLICACIÓN DE LA ESCALA (16+17)			5.703.205
19 KUOTA OSOA, OROKORRA	19 CUOTA ÍNTEGRA GENERAL			1.194.006
20 OINARRI LIKIDAGARRI BEREZIA	20 BASE LIQUIDABLE ESPECIAL	20.364		161.665
21 KUOTA OSOA, BEREZIA	21 CUOTA ÍNTEGRA ESPECIAL	20.237		24.250
22 Atxikitako gehikuntzen doiketa	22 Ajuste de incrementos afectos	14		105
23 KUOTA OSOA, GUZTIRA (19+21-22)	23 CUOTA ÍNTEGRA TOTAL (19+21-22)	336.422		1.218.150

Zenbatekoak mila eurokotan / Importes en miles de euros

KONTZEPTUA	CONCEPTO	AIT. KOP N.º DECL.	ZENBATEKOA / IMPORTE	
			Partziala Parcial	Azpitotala Subtotal
23 KUOTA OSOA, GUZTIRA (19+21-22)	23 CUOTA ÍNTEGRA TOTAL (19+21-22)	336.422		1.218.150
24 KENKARI FAMILIAR ETA PERTSONALAK	24 DEDUCCIONES FAMILIARES Y PERSONALES	186.386		116.250
Subj.pasiboarekin bizi diren ondorengoengatik	Descendientes que convivan con el suj.pas.	125.509	76.013	
Adopzioagatik	Adopción	141	83	
Seme-alaben urteko mantenua ordaintzeagatik	Abono de anualidades por alimentos a los hijos	2.567	530	
Subj.pasiboarekin bizi diren aurrekoengatik	Ascendientes que convivan con el suj.pas.	4.598	775	
Itsu, elbarri eta ezinduengatik	Invidentes, mutilados o inválidos	26.496	19.679	
Minusbaliatuengatik	Discapacitados	69	28	
65 urtetik gorako adinagatik	Edad superior a 65 años	52.619	19.139	
25 KENKARIAK OHIKO ETXEBIZITZAGATIK	25 DEDUCCIONES POR VIVIENDA HABITUAL	115.982		104.222
Etxebizitza errentan hartzea	Alquiler vivienda	10.698	7.834	
Etxebizitza inbertitzea	Inversión en vivienda	96.949	64.818	
Etxebizitza finantzatzea	Financiación de vivienda	63.072	23.167	
Familia ugarien soberakinagatik	Exceso para familias numerosas	83	24	
Etxebizitza kontuan inbertitzea	Inversión en cuenta vivienda	9.424	8.379	
26 KENKARIA ETXEBIZITXA ERRENTAN EMATEN DUTENENTZAT	26 DEDUCCIÓN POR ARRENDAMIENTO DE VIVIENDA	6.585		3.871
27 EZARPEN BIKOITZAREN KENKARIA	27 DEDUCCION POR DOBLE IMPOSICION	54.136		54.981
Dibidenduak	De dividendos	54.023	54.713	
Nazioarteko ezarpena	Internacional	455	268	
28 JARDUERA EKONOMIKOAK SUSTATZEKO KENKARIAK	28 DEDUCCIONES FOMENTO DE LAS ACTIVIDADES ECONOMICAS	683		1.207
Inbertsioengatik	Por inversiones	560	1.080	
Langileek enpresan parte hartzeagatik	Por participación trabajadores en la empresa	118	116	
Enpresa aurrezki-kontuan inbertitzeagatik	Por inversión en cuenta ahorro empresa	5	10	
29 DOHAINTZEN KENKARIAK	29 DEDUCCIONES POR DONATIVOS	27.076		1.906
Irabazi asmorik gabeko elkarte eta fundazioak	Asociaciones y fundaciones sin fines de lucro	26.655	1.876	
Lehentasunezkoztat jotzen diren ekitntza eta programak	Actividades y programas declarados prioritarios	515	30	
30 BESTE KENKARI BATZUK	30 OTRAS DEDUCCIONES	504		1.850
Ceutan eta Melillan lortutako errentak	Rentas obtenidas en Ceuta y Melilla	34	9	
Gardentasun fiskalean dauden sozietateak	Sociedades en transparencia fiscal	427	1.829	
Beste kenkari batzuk	Otras deducciones	43	13	
31 KENKARIAK GUZTIRA (24+25+26+27+28+29+30)	31 TOTAL DEDUCCIONES (24+25+26+27+28+29+30)	262.502		284.285
32 KUOTA LIKIDOA	32 CUOTA LÍQUIDA	336.422		959.934
33 KONTURAKO ORDAINKETAK	33 PAGOS A CUENTA	334.629		1.122.114
Lana	Del trabajo	271.157	940.620	
Kapital higikorra	Del capital mobiliario	290.486	51.926	
Kapital higiezina	Del capital inmobiliario	14.900	19.295	
Enpresa edo lanbide jarduerak	De actividades empresariales o profesionales	46.561	99.767	
Inbertsio kolektiboko erakundeak	De instituciones de inversión colectiva	31.316	3.460	
Gardentasun fiskala	De transparencia fiscal	2.055	6.971	
Sariak	De premios	145	76	
34 Gehikuntza aur.ko ekit.etako ken.etarako eskubidea galtzeagatik	34 Incremento por pérdida del derecho a deducciones de ejer. ant.	377		696
35 KUOTA DIFERENTZIALA (32-33+34)	35 CUOTA DIFERENCIAL (32-33+34)	336.422		-161.484
Kuota diferentzial positiboa	Cuota diferencial positiva	67.894	101.013	
Kuota diferentzial negatiboa	Cuota diferencial negativa	1.072		
Itzuli beharreko kuota diferentziala	Cuota diferencial a devolver	267.456	-262.497	

Zenbatekoak mila eurokotan / Importes en miles de euros

E.1.6. TAULA AITORPEN BATERATUAREN BILAKAERA
CUADRO E.1.6. EVOLUCIÓN DE LA DECLARACIÓN CONSOLIDADA

KONTZEPTUAK	CONCEPTOS	BALORE ABSOLUTUAK VALORES ABSOLUTOS				% EGITURA ESTRUCTURA en %				% BARIAZIO TASA % TASA DE VAR.		
		2000	2001	2002	2003	2000	2001	2002	2003	01/00	02/01	03/02
ERRENTA ITURRIAK		FUENTES DE RENTA										
Lana	Trabajo	4.179.812	4.534.115	4.919.859	5.224.242	77,7	77,8	79,5	79,5	8,5	8,5	6,2
Kapital higikorra	Capital mobiliario	295.340	358.564	392.358	404.875	5,5	6,2	6,3	6,2	21,4	9,4	3,2
Kapital higiezina	Capital inmobiliario	123.587	131.823	129.277	140.907	2,3	2,3	2,1	2,1	6,7	-1,9	9,0
Enpresa jarduerak	Actividades empresar.	559.635	568.138	575.404	593.627	10,4	9,8	9,3	9,0	1,5	1,3	3,2
Gardentasun fiskala	Transparencia fiscal	22.766	27.470	25.527	24.495	0,4	0,5	0,4	0,4	20,7	-7,1	-4,0
Ondare irabazi eta galerak	Ganancias y pérdidas patrim.	200.505	206.532	148.059	180.440	3,7	3,5	2,4	2,7	3,0	-28,3	21,9
OINARRI EZARGARRIA	BASE IMPONIBLE	5.381.645	5.826.641	6.190.484	6.568.585	100,0	100,0	100,0	100,0	8,3	6,2	6,1
PP-BGAE eta urteko manten.	PP-EPSV y anual. Alimentos	226.224	255.381	321.659	357.392	4,2	4,4	5,2	5,4	12,9	26,0	11,1
Ohiko etxebiz. ren konpentsaz.	Compensación vivienda habit.	40.047	38.982	30.819	22.687	0,7	0,7	0,5	0,3	-2,7	-20,9	-26,4
Baterako tributazioa	Tributación conjunta	293.256	299.465	300.791	322.002	5,4	5,1	4,9	4,9	2,1	0,4	7,1
Aurr. ekitekin neg.ak	Rtos. neg. ejerc. anter.	1.608	1.792	1.290	1.634	0,0	0,0	0,0	0,0	11,4	-28,0	26,7
OIN. EZAR. REN MURRIZP.	REDUCCIONES BASE IMPON.	561.135	595.621	654.559	703.715	10,4	10,2	10,6	10,7	6,1	9,9	7,5
A OINARRI LIKIDAGARRIA	BASE LIQUIDABLE	4.820.510	5.231.021	5.535.925	5.864.870	89,6	89,8	89,4	89,3	8,5	5,8	5,9
B KUOTA OSOA	CUOTA ÍNTEGRA	1.007.207	1.106.063	1.176.647	1.218.150					9,8	6,4	3,5
KENKARIAK		DEDUCCIONES										
Famili eta pertsonalak	Familiares y personales	62.815	76.250	77.714	116.250	32,7	34,3	32,8	40,9	21,4	1,9	49,6
Aurreko ahaideak	Descendientes	52.218	62.467	62.967	76.013	27,2	28,1	26,6	26,7	19,6	0,8	20,7
Adopzioa	Adopción				83				0,0			—
Urteko mantenua ordaintzea	Abono de anualidades	364	423	483	530	0,2	0,2	0,2	0,2	16,2	14,2	9,8
Ondorengo ahaideak	Ascendientes	994	890	842	775	0,5	0,4	0,4	0,3	-10,5	-5,3	-7,9
Itsu, mutilatu eta elbarriak	Invidentes, mutilados o inválidos	9.202	12.441	13.400	19.679	4,8	5,6	5,7	6,9	35,2	7,7	46,9
Minusbaliatuak	Discapacitados	37	29	21	28	0,0	0,0	0,0	0,0	-21,2	-26,6	32,6
65 urtetik gorako adinagatik	Edad superior a 65 años				19.139				6,7			—
Ohiko etxebizitza	Vivienda habitual	78.835	90.319	97.336	104.222	41,1	40,6	41,0	36,7	14,6	7,8	7,1
Alokairua	Alquiler	4.163	4.754	5.377	7.834	2,2	2,1	2,3	2,8	14,2	13,1	45,7
Inbertsioa	Inversión	53.020	56.762	60.707	64.818	27,6	25,5	25,6	22,8	7,1	7,0	6,8
Finantzazioa	Financiación	14.412	20.701	23.007	23.167	7,5	9,3	9,7	8,1	43,6	11,1	0,7
Familia ugarien soberakinagatik	Exceso para familias numerosas				24				0,0			—
Etxebizitza kontua	Cuenta vivienda	7.240	8.102	8.244	8.379	3,8	3,6	3,5	2,9	11,9	1,8	1,6
Etxebizitza alokatzea	Arrendamiento de vivienda			3.218	3.871			1,4	1,4			20,3
Ezarpen bikoitza	Doble imposición	45.868	50.482	53.933	54.981	23,9	22,7	22,7	19,3	10,1	6,8	1,9
Jardueren sustapena	Fomento de actividades	1.078	1.138	1.403	1.207	0,6	0,5	0,6	0,4	5,5	23,3	-14,0
Dohaintzak	Donativos	1.610	1.854	1.783	1.906	0,8	0,8	0,8	0,7	15,1	-3,8	6,9
Bestelako kenkariak	Otras deducciones	1.674	2.226	1.756	1.850	0,9	1,0	0,7	0,7	32,9	-21,1	5,4
KENKARIAK GUZTIRA	TOTAL DEDUCCIONES	191.881	222.269	237.143	284.285	100,0	100,0	100,0	100,0	15,8	6,7	19,9
C KUOTA LIKIDOA	CUOTA LÍQUIDA	826.747	897.078	952.974	959.934					8,5	6,2	0,7
ATXIKIPENAK		RETENCIONES										
Lanaren atxikipenak	Retenciones del trabajo	754.129	821.449	885.405	940.620	80,5	81,4	82,1	83,8	8,9	7,8	6,2
Kap. higikorren atxikipenak	Retenc. cap. mobiliario	44.007	54.057	60.218	51.926	4,7	5,4	5,6	4,6	22,8	11,4	-13,8
Kap. higiezinaren atxikipenak	Retenc. cap. inmobiliario	16.950	17.149	18.246	19.295	1,8	1,7	1,7	1,7	1,2	6,4	5,7
Inb. kolek. ko erak. en atxikip.ak	Retenc. Insti. Inversión col.	18.336	7.239	4.781	3.460	2,0	0,7	0,4	0,3	-60,5	-34,0	-27,6
Jardueren atxikipenak	Retenc. de actividades	96.348	101.059	102.222	99.767	10,3	10,0	9,5	8,9	4,9	1,2	-2,4
Gardentasun fisk. alaren atxikip.	Ret. transparencia fiscal	6.926	7.582	7.633	6.971	0,7	0,8	0,7	0,6	9,5	0,7	-8,7
Sarien atxikipenak	Retenciones premios	139	122	64	76	0,0	0,0	0,0	0,0	-12,1	-47,4	17,9
ATXIKIPENAK GUZTIRA	TOTAL RETENCIONES	936.834	1.008.656	1.078.569	1.122.114	100,0	100,0	100,0	100,0	7,7	6,9	4,0
Gehikuntza ken. eskubidea galtzeagatik	Incremento por pérdida dcho. deducciones	525	697	592	696					32,8	-15,1	17,5
KUOTA DIFERENTZIALA	CUOTA DIFERENCIAL	-109.562	-111.109	-125.303	-161.484					-1,4	-12,8	-28,9
Batez best. karga tasa (% B/A)	Tipo med. gravamen (%B/A)	20,9	21,1	21,3	20,8							
Batez besteko karga. tasa. efekt. (%C/A)	T. med. grav. efectivo (%C/A)	17,2	17,1	17,2	16,4							

Zenbatekoak mila eurokotan / Importes en miles de euros

E.1.7. TAULA LANAREN ETEKIN GARBIAREN BILAKAERA
CUADRO E.1.7. EVOLUCIÓN DEL RENDIMIENTO NETO DEL TRABAJO

KONTZEPTUAK	CONCEPTOS	2000	2001	2002	2003
1 Lan etekin gordina	Rto. bruto de trabajo	5.064.867	5.594.155	6.032.190	6.432.533
2 Gastuak	Gastos	247.110	280.954	292.908	313.146
3 Hobaria	Bonificación	637.946	779.086	819.422	895.146
LAN ETEKIN GARBIA (1-2-3)	RDTO. NETO DE TRABAJO (1-2-3)	4.179.812	4.534.115	4.919.859	5.224.242

Zenbatekoak mila eurokotan / Importes en miles de euros

E.1.8. TAULA KAPITAL HIGIEZINAREN ETEKIN GARBIAREN BILAKAERA
CUADRO E.1.8. EVOLUCIÓN DEL RENDIMIENTO NETO DEL CAPITAL INMOBILIARIO

KONTZEPTUAK	CONCEPTOS	2000	2001	2002	2003
1 OHIKOA EZ DEN ETXEBIZITZAREN ETEKIN GARBIA (errentan hartua eta hartu gabea)	RTO. NETO VIVIENDA NO HABITUAL (arrend. y no arrend.)	123.587	131.823	129.277	140.907
2 OHIKO ETXEBIZITZAREN ETEKIN GARBIA (3-4-5)	RTO. NETO VIVIENDA HABITUAL (3-4-5)	-40.047	-38.982	-30.819	-22.687
3 Etxebizitzaren etekin garbia	Rto. neto de la vivienda	7.374	6.439	6.034	5.392
4 Ondasun higiezinaren gaineko zerga	Impuesto sobre bienes inmuebles	3.667	3.283	3.432	3.144
5 Ohiko etxebizitza erosteko maileguen interesak	Intereses por prestamos viv. habitual	43.754	42.138	33.421	24.935
6 KAPITAL HIGIEZINAREN ETEKINA (1+2)	RDTO. DE CAPITAL INMOBILIARIO (1+2)	83.540	92.841	98.457	118.220
Pro memoria	Pro memoria				
7 Interesek kuotan duten kenkariaren oinarria	Base de deducción de los intereses en cuota	56.311	81.755	92.294	93.929
8 Interesak guztira (5+7)	Total de intereses (5+7)	100.065	123.892	125.715	118.864

Zenbatekoak mila eurokotan / Importes en miles de euros

E.1.9. TAULA ATXIKIPENEN ETA SARRERA GORDINEN BILAKAERA
CUADRO E.1.9. EVOLUCIÓN DE LAS RETENCIONES Y DE LOS INGRESOS BRUTOS

KONTZEPTUA	CONCEPTO	2000	2001	2002	2003
A. Lanaren sarrerak	A. Ingresos trabajo	5.064.867	5.594.155	6.032.190	6.432.533
B. Kapital higikorren sarrerak	B. Ingrs. cap. mobiliario	295.340	358.564	392.358	404.875
C. Jarduera enpresarialak	C. Actividades empresariales	559.635	568.138	575.404	593.627
D. Lanaren atxikipenak	D. Retenciones trabajo	754.129	821.449	885.405	940.620
E. Kapital higikorren atxikipenak	E. Ret. capital mobiliario	44.007	54.057	60.218	51.926
F. Ord.zatikatuak+Jardueren atxikipenak	F. Pag. frac.+Ret. Actividades	96.348	101.059	102.222	99.767
Lanaren atxikipenak (%D/A)	Retenc. trabajo (%D/A)	14,9	14,7	14,7	14,6
Kap.higikorren atxikipenak (%E/B)	Ret.capital mobiliario (%E/B)	14,9	15,1	15,3	12,8
Jardueren atxikipenak (%F/C)	Retenc. actividades (%F/C)	17,2	17,8	17,8	16,8

Zenbatekoak mila eurokotan / Importes en miles de euros

E.1.10. TAULA ERLIJO ETA GIZARTE XEDEETARAKO ESLEIPENEN BILAKAERA

CUADRO E.1.10. EVOLUCIÓN DE LAS ASIGNACIONES PARA FINES RELIGIOSOS Y SOCIALES

KUOTA OSOAREN %0,5239AREN ESLEIPENA	ASIGNACIÓN DEL 0,5239% DE LA CUOTA ÍNTEGRA	BALORE ABSOLUTUAK VALORES ABSOLUTOS				% EGITURA ESTRUCTURA en %				% BARIAZIO TASA % TASA DE VAR.		
		2000	2001	2002	2003	2000	2001	2002	2003	01/00	02/01	03/02
Zehaztu gabekoak	No consta	1.566	2.192	2.426	2.481	29,2	37,8	39,4	38,1	40,0	10,7	2,3
Zehaztuak	Consta	3.806	3.602	3.739	4.026	70,8	62,2	60,6	61,9	-5,3	3,8	7,7
Eliza Katolikoa	Iglesia Católica	2.224	2.044	1.988	1.981	41,4	35,3	32,2	30,4	-8,1	-2,7	-0,3
Gizarte xedeak	Fines Sociales	1.582	1.559	1.751	2.044	29,4	26,9	28,4	31,4	-1,5	12,3	16,8
ESLEIPENA GUZTIRA TOTAL ASIGNACIÓN		5.372	5.795	6.164	6.507	100,0	100,0	100,0	100,0	7,9	6,4	5,6

Zenbatekoak mila eurokotan / Importes en miles de euros

E.1.11. TAULA ZERGAREN EMAITZAREN BILAKAERA

CUADRO E.1.11. EVOLUCIÓN DEL RESULTADO DEL IMPUESTO

KONTZEPTUA	CONCEPTO	2000	2001	2002	2003
Itzultzeko aitopenak (zenbat)	Declarac.con devolución (número)	232.293	239.455	248.900	267.456
Zenbatekoa (mila eurokotan)	Cuantía (en miles de euros)	199.261	218.297	228.538	262.497
Batez besteko itzulketa (eurotan)	Devolución media (en euros)	858	912	918	981
Aitorpen positiboak (zenbat)	Declaraciones positivas (número)	70.480	73.837	78.103	67.894
Zenbatekoa (mila eurokotan)	Cuantía (en miles de euros)	89.699	107.188	103.235	101.013
Batez best. ordainketa (eurotan)	Ingreso medio (en euros)	1.273	1.452	1.322	1.488

E.1.12. TAULA ETEKINEN BANAKETA AITORPEN MOTEN ARABERA

CUADRO E.1.12. DISTRIBUCIÓN DE RENDIMIENTOS POR TIPO DE DECLARACIONES

KONTZEPTUA	CONCEPTO	JARDUERAK ACTIVIDADES	LANA TRABAJO	KAPITALA CAPITAL	MISTOAK MIXTAS	GUZTIRA TOTAL
Aitorpen kopurua	N.º declaraciones	35.961	267.366	31.077	2.018	336.422
ETEKIN GARBIAK		RENDIMIENTOS NETOS				
Lana	Trabajo	20.902	5.142.577	55.301	5.462	5.224.242
Kapital higikorra	Capital mobiliario	17.520	185.108	199.767	2.480	404.875
Kapital higiezia	Capital inmobiliario	9.442	45.902	84.169	1.395	140.907
Jarduerak	Actividades	554.110	29.858	5.208	4.451	593.627
Gardentasun fiskala	Transparencia fiscal	4.937	10.002	7.911	1.644	24.495
BANAKETA PORTZENTUALA (%)		DISTRIBUCION PORCENTUAL (%)				
Aitorpen kopurua	N.º declaraciones	10,7	79,5	9,2	0,6	100,0
Lana	Trabajo	0,4	98,4	1,1	0,1	100,0
Kapitala (higikorra+higiezia)	Capital (mobiliario + inmobiliario)	4,9	42,3	52,0	0,7	100,0
Jarduerak	Actividades	93,3	5,0	0,9	0,7	100,0
Gardentasun fiskala	Transparencia fiscal	20,2	40,8	32,3	6,7	100,0

Zenbatekoak mila eurokotan / Importes en miles de euros

E.1.13. TAULA AITORPEN KONTOLIDATUEN BATEZ BESTEKO ZENBATEKOAK AITORPEN MOTEN ARABERA
CUADRO E.1.13. IMPORTES MEDIOS DE DECLARACIONES CONSOLIDADAS POR TIPOS DE DECLARACIONES

KONTZEPTUA	CONCEPTO	JARDUERAK ACTIVIDADES	LANA TRABAJO	KAPITALA CAPITAL	MISTOAK MIXTAS	GUZTIRA TOTAL
Aitorpen kopurua	N.º declaraciones	35.961	267.366	31.077	2.018	336.422
ETEKIN GARBIAK	RENDIMIENTOS NETOS					
1 Lana	Trabajo	581	19.234	1.779	2.706	15.529
2 Kapital higikorra	Capital mobiliario	487	692	6.428	1.229	1.203
3 Kapital higiezia	Capital inmobiliario	263	172	2.708	691	419
4 Jarduerak	Actividades	15.409	112	168	2.206	1.765
5 Gardentasun fiskala	Transparencia fiscal	137	37	255	815	73
6 ETEKIN GARBIAK GUZT. (1+2+3+4+5)	TOTAL REND. NETO (1+2+3+4+5)	16.877	20.247	11.338	7.647	18.988
7 Ondare irabazi eta galerak	Ganancias y pérdidas patrim.	520	384	1.780	1.912	536
8 Murrizpenak	Reducciones	2.271	2.212	927	944	2.092
9 OINARRRI LIKIDAG. GUZTIRA (6+7-8)	BASE LIQUIDABLE TOTAL (6+7-8)	15.126	18.419	12.191	8.614	17.433
10 KUOTA OSOA, GUZTIRA	CUOTA INTEGRAL TOTAL	3.267	3.749	3.008	2.378	3.621
Kenkari familiar eta pertsonalak	Deducciones familiares y person.	358	336	416	251	346
Ohiko etxebizitzaren kenkaria	Deducción vivienda habitual	280	345	56	86	310
Etxebizitza alokatzearen kenkaria	Deducción arrendamiento vivienda	11	7	48	18	12
Jarduerak sustatzeko kenkaria	Deducción fomento actividades	28	1	0	8	4
Ezarpen bikoitzaren kenkaria	Deducción doble imposición	55	60	1.171	238	163
Dohaintzen kenkaria	Deducción donativos	5	5	9	2	6
Bestelako kenkariak	Otras deducciones	3	3	26	112	5
KENKARIAK GUZTIRA	TOTAL DEDUCCIONES	739	758	1.729	715	845
11 KUOTA LIKIDOA	CUOTA LIQUIDA	2.627	3.037	1.597	1.848	2.853
Kuota osoa / OL (10/9)	Cuota íntegra / BL (10/9)	21,6	20,4	24,7	27,6	20,8
Kuota likidoa / OL (11/9)	Cuota líquida / BL (11/9)	17,4	16,5	13,1	21,5	16,4

Zenbatekoa eurotan / Importe en euros

E.1.14. TAULA AITORPEN KONTOLIDATUEN BATEZ BESTEKO ZENBATEKOAK, 6.551 EUROTIK GORAKO OINARRI LIKIDAGARRIA DUTEN AITORPEN MOTEN ARABERA

CUADRO E.1.14. IMPORTES MEDIOS DE DECLARACIONES CONSOLIDADAS POR TIPOS DE DECLARACIONES CON BASE LIQUIDABLE MAYOR QUE 6.551 EUROS

KONTZEPTUA	CONCEPTO	JARDUERAK ACTIVIDADES			LANA TRABAJO			KAPITALA CAPITAL			MISTOAK MIXTAS			GUZTIRA TOTAL		
		2002	2003	03/02 (%)	2002	2003	03/02 (%)	2002	2003	03/02 (%)	2002	2003	03/02 (%)	2002	2003	03/02 (%)
Aitorpen kopurua	N.º declaraciones	25.168	25.415	1,0	221.884	231.269	4,2	10.414	10.330	-0,8	404	441	9,2	257.870	267.455	3,7
ETEKIN GARBIAK	RENDIMIENTOS NETOS															
Lana	Trabajo	729	746	2,3	21.004	21.524	2,5	4.938	5.050	2,3	10.864	11.262	3,7	18.360	18.896	2,9
Kapital higikorra	Capital mobiliario	598	628	5,0	735	763	3,7	16.625	16.576	-0,3	4.954	5.320	7,4	1.370	1.368	-0,2
Kapital higiezia	Capital inmobiliario	336	354	5,6	185	195	5,2	6.582	7.327	11,3	3.005	3.057	1,7	463	490	5,9
Jarduerak	Actividades	19.801	20.321	2,6	125	128	2,9	472	473	0,2	9.912	9.976	0,7	2.075	2.077	0,1
OIN. LIKIDAG. GUZTIRA	BASE LIQUIDABLE TOTAL	19.782	20.317	2,7	20.232	20.697	2,3	32.028	33.039	3,2	32.185	36.500	13,4	20.683	21.164	2,3
KUOTA OSOA	CUOTA INTEGRAL TOTAL	4.530	4.556	0,6	4.317	4.309	-0,2	8.927	8.846	-0,9	9.089	10.556	16,1	4.532	4.518	-0,3
KENKARIAK GUZTIRA	TOTAL DEDUCCIONES	823	900	9,4	713	820	15,1	3.971	4.201	5,8	1.981	2.325	17,4	857	961	12,1
KUOTA LIKIDOA	CUOTA LIQUIDA	3.722	3.683	-1,0	3.609	3.501	-3,0	4.983	4.693	-5,8	7.120	8.257	16,0	3.681	3.572	-2,9
Kuota osoa / OL	Cuota íntegra / BL	22,9	22,4	-2,1	21,3	20,8	-2,4	27,9	26,8	-3,9	28,2	28,9	2,4	21,9	21,3	-2,6
Kuota likidoa / OL	Cuota líquida / BL	18,8	18,1	-3,7	17,8	16,9	-5,2	15,6	14,2	-8,7	22,1	22,6	2,3	17,8	16,9	-5,1

Zenbatekoa eurotan / Importe en euros

E.1.15. TAULA AITORPEN KOPURUA, OINARRI LIKIDAGARRIAK ETA KUOTA LIKIDOAK OINARRI LIKIDAGARRIAREN TARTEEN ARABERA

CUADRO E.1.15. NÚMERO DE DECLARACIONES, BASES LIQUIDABLES Y CUOTAS LÍQUIDAS POR TRAMOS DE BASE LIQUIDABLE

OINARRI LIKIDAGARRIAREN MAILAK TRAMOS DE BASE LIQUIDABLE (eurotan / en euros)	AITORPEN KOPURUA NÚMERO DE DECLARACIONES			OINARRI LIKIDAGARRIA BASE LIQUIDABLE			KUOTA LIKIDOA CUOTA LÍQUIDA		
	Kopurua Número	Portzentajea/Porcentaje		Zenbatekoa Importe	Portzentajea/Porcentaje		Zenbatekoa Importe	Portzentajea / Porcentaje	
		Guztiar. % % S/Total	% Metatua % Acumul.		Guztiar. % % S/Total	% Metatua % Acumul.		Guztiar. % % S/Total	% Metatua % Acumul.
Negatiboa/Negativa	2.894	0,9	0,9	-9.520	-0,2	-0,2	7	0,0	0,0
0 - 2.404	28.016	8,3	9,2	20.345	0,3	0,2	8	0,0	0,0
2.404 - 3.606	9.680	2,9	12,1	29.191	0,5	0,7	10	0,0	0,0
3.606 - 4.808	10.738	3,2	15,3	45.236	0,8	1,5	325	0,0	0,0
4.808 - 6.010	11.267	3,3	18,6	61.067	1,0	2,5	981	0,1	0,1
6.010 - 8.414	24.782	7,4	26,0	179.342	3,1	5,6	5.981	0,6	0,8
8.414 - 10.818	28.950	8,6	34,6	279.264	4,8	10,3	16.928	1,8	2,5
10.818 - 13.222	33.730	10,0	44,6	406.499	6,9	17,2	35.146	3,7	6,2
13.222 - 15.626	33.507	10,0	54,6	482.843	8,2	25,5	52.415	5,5	11,6
15.626 - 18.030	29.769	8,8	63,4	500.470	8,5	34,0	65.134	6,8	18,4
18.030 - 20.434	25.107	7,5	70,9	481.971	8,2	42,2	70.362	7,3	25,8
20.434 - 22.838	20.814	6,2	77,1	449.346	7,7	49,9	70.535	7,3	33,1
22.838 - 25.243	17.247	5,1	82,2	412.866	7,0	56,9	69.050	7,2	40,3
25.243 - 27.647	13.438	4,0	86,2	354.319	6,0	63,0	62.468	6,5	46,8
27.647 - 30.051	9.221	2,7	88,9	265.755	4,5	67,5	49.619	5,2	52,0
30.051 - 32.455	6.499	1,9	90,9	202.413	3,5	71,0	39.517	4,1	56,1
32.455 - 34.859	4.978	1,5	92,3	167.012	2,8	73,8	33.781	3,5	59,6
34.859 - 37.263	3.866	1,1	93,5	139.100	2,4	76,2	29.158	3,0	62,7
37.263 - 39.667	2.992	0,9	94,4	114.966	2,0	78,1	24.511	2,6	65,2
39.667 - 42.071	2.464	0,7	95,1	100.251	1,7	79,8	22.016	2,3	67,5
42.071 - 44.475	2.081	0,6	95,7	90.152	1,5	81,4	20.425	2,1	69,6
44.475 - 46.879	1.810	0,5	96,3	82.434	1,4	82,8	19.230	2,0	71,6
46.879 - 49.283	1.557	0,5	96,7	74.613	1,3	84,1	17.825	1,9	73,5
49.283 - 51.687	1.343	0,4	97,1	67.583	1,2	85,2	16.626	1,7	75,2
51.687 - 54.091	1.088	0,3	97,4	57.513	1,0	86,2	14.403	1,5	76,7
54.091 - 56.495	988	0,3	97,7	54.111	0,9	87,1	13.880	1,4	78,2
56.495 - 58.899	794	0,2	98,0	45.585	0,8	87,9	11.393	1,2	79,4
58.899 - 66.111	1.752	0,5	98,5	109.336	1,9	89,8	28.355	3,0	82,3
66.111 - 72.121	1.002	0,3	98,8	68.547	1,2	90,9	18.455	1,9	84,2
72.121 - 78.132	763	0,2	99,0	57.337	1,0	91,9	15.907	1,7	85,9
78.132 - 84.142	564	0,2	99,2	45.437	0,8	92,7	12.628	1,3	87,2
84.142 - 90.152	438	0,1	99,3	37.551	0,6	93,3	10.308	1,1	88,3
90.152 - 120.202	1.120	0,3	99,7	113.881	1,9	95,3	33.031	3,4	91,7
120.202 - 150.253	448	0,1	99,8	60.160	1,0	96,3	17.817	1,9	93,6
150.253 - 180.304	230	0,1	99,9	37.738	0,6	96,9	11.166	1,2	94,7
Más de 180.304 - tik gora	485	0,1	100,0	180.154	3,1	100,0	50.534	5,3	100,0
GUZTIRA / TOTAL	336.422	100,0		5.864.870	100,0		959.934	100,0	

Zenbatekoak mila eurokotan / Importes en miles de euros

E.1.16. TAULA AITORPEN KOPURUAREN, OINARRI LIKIDAGARRIEN ETA KUOTA LIKIDOEEN BILAKAERA OINARRI LIKIDAGARRIAREN TARTEEN ARABERA

CUADRO E.1.16. EVOLUCIÓN DEL N.º DE DECLARACIONES, BASES LIQUIDABLES Y CUOTAS LÍQUIDAS POR TRAMOS DE BASE LIQUIDABLE

OINARRI LIKIDAGARRIAREN MAILAK TRAMOS DE BASE LIQUIDABLE (eurotan / en euros)	AITORPEN KOPURUA NÚMERO DE DECLARACIONES				OINARRI LIKIDAGARRIA BASE LIQUIDABLE				KUOTA LIKIDOA CUOTA LÍQUIDA			
	2000	2001	2002	2003	2000	2001	2002	2003	2000	2001	2002	2003
Negatiboa/Negativa	1.865	2.024	2.029	2.894	-8.765	-9.640	-9.866	-9.520	12	14	21	7
0 - 2.404	27.390	26.878	27.263	28.016	25.787	25.310	24.830	20.345	79	49	38	8
2.404 - 3.606	12.513	12.177	11.752	9.680	37.739	36.809	35.308	29.191	112	67	40	10
3.606 - 4.808	12.083	11.881	11.874	10.738	50.709	50.003	49.896	45.236	826	743	650	325
4.808 - 6.010	12.066	11.962	12.239	11.267	65.349	64.977	66.298	61.067	1.925	1.880	1.792	981
6.010 - 8.414	26.659	26.430	26.100	24.782	192.724	191.318	188.631	179.342	10.410	9.583	9.042	5.981
8.414 - 10.818	31.009	30.466	29.625	28.950	299.330	294.040	285.609	279.264	26.470	24.650	23.346	16.928
10.818 - 13.222	30.276	31.491	32.814	33.730	362.989	379.156	394.623	406.499	41.315	41.559	42.954	35.146
13.222 - 15.626	27.816	30.368	31.764	33.507	400.946	437.899	457.650	482.843	53.092	56.438	58.646	52.415
15.626 - 18.030	26.989	27.411	28.468	29.769	453.812	461.011	478.389	500.470	67.135	66.403	68.354	65.134
18.030 - 20.434	21.653	23.183	24.644	25.107	415.560	445.118	472.999	481.971	67.252	69.771	73.361	70.362
20.434 - 22.838	18.009	18.886	20.121	20.814	388.703	407.900	434.621	449.346	67.593	69.065	72.846	70.535
22.838 - 25.243	13.514	14.941	15.758	17.247	323.844	358.665	378.189	412.866	59.676	64.624	67.666	69.050
25.243 - 27.647	9.094	10.267	12.078	13.438	239.704	270.852	318.535	354.319	45.942	51.173	59.691	62.468
27.647 - 30.051	6.324	7.264	8.200	9.221	182.113	209.362	235.928	265.755	36.137	40.843	46.025	49.619
30.051 - 32.455	4.619	5.296	6.060	6.499	143.993	165.311	189.025	202.413	29.346	33.173	37.769	39.517
32.455 - 34.859	3.596	3.985	4.509	4.978	120.830	134.045	151.514	167.012	25.512	27.992	31.317	33.781
34.859 - 37.263	2.769	3.142	3.525	3.866	99.739	113.261	126.923	139.100	21.714	24.477	27.300	29.158
37.263 - 39.667	2.316	2.487	2.793	2.992	88.974	95.721	107.340	114.966	19.929	21.110	23.627	24.511
39.667 - 42.071	1.944	2.097	2.223	2.464	79.385	85.836	90.736	100.251	18.291	19.648	20.657	22.016
42.071 - 44.475	1.664	1.836	1.994	2.081	71.964	79.457	86.228	90.152	17.065	18.632	20.042	20.425
44.475 - 46.879	1.396	1.538	1.680	1.810	63.684	70.315	76.626	82.434	15.564	16.988	18.247	19.230
46.879 - 49.283	1.111	1.244	1.428	1.557	53.390	59.799	68.595	74.613	13.300	15.011	16.857	17.825
49.283 - 51.687	914	1.059	1.205	1.343	46.127	53.453	60.783	67.583	11.771	13.479	15.183	16.626
51.687 - 54.091	786	882	996	1.088	41.544	46.691	52.660	57.513	10.608	11.726	13.448	14.403
54.091 - 56.495	660	757	819	988	36.445	41.915	45.292	54.111	9.506	10.936	11.736	13.880
56.495 - 58.899	541	632	701	794	31.187	36.504	40.445	45.585	8.077	9.554	10.534	11.393
58.899 - 66.111	1.153	1.367	1.540	1.752	71.779	85.213	95.776	109.336	19.197	23.073	25.736	28.355
66.111 - 72.121	713	789	939	1.002	49.134	54.560	64.743	68.547	13.707	14.807	17.680	18.455
72.121 - 78.132	498	558	665	763	37.381	41.911	49.895	57.337	10.497	11.739	13.837	15.907
78.132 - 84.142	419	424	478	564	33.952	34.373	38.674	45.437	9.600	9.738	10.954	12.628
84.142 - 90.152	276	340	370	438	24.031	29.608	32.224	37.551	6.831	8.575	9.084	10.308
90.152 - 120.202	846	985	1.002	1.120	87.316	101.587	102.250	113.881	25.616	30.014	30.994	33.031
120.202 - 150.253	366	420	416	448	48.651	56.297	55.284	60.160	14.445	16.635	17.190	17.817
150.253 - 180.304	168	207	234	230	27.795	33.946	38.265	37.738	8.344	9.964	11.913	11.166
Más de 180.304 - tik gora	383	482	429	485	132.665	193.272	151.008	180.154	39.850	52.945	44.398	50.534
GUZTIRA / TOTAL	304.398	316.156	328.735	336.422	4.820.510	5.235.857	5.535.925	5.864.870	826.747	897.078	952.974	959.934

Zenbatekoak mila eurokotan / Importes en miles de euros

E.1.17. TAULA ERRENTEA ITURRIAK OINARRI LIKIDAGARRIAREN TARTEEN ARABERA

CUADRO E.1.17. FUENTES DE RENTA POR TRAMOS DE BASE LIQUIDABLE

OINARRI LIKIDAGARRIAREN MAILAK TRAMOS DE BASE LIQUIDABLE (eurotan / en euros)	LANA TRABAJO		KAPITAL HIGIKORRA CAPITAL MOBILIARIO		KAPITAL HIGIEZINA CAPITAL INMOBILIARIO		IRABAZIAK ETA GALERAK GANAN. Y PERD.		JARDUERAK ACTIVIDADES		GARDENTASUN FISKALA TRANSP. FISCAL		MURRIZPENAK ETA KONPENTSAZIOAK REDUCCIONES Y COMPENSACIONES		OINARRI LIKIDAGARRIA BASE LIQUIDABLE	
	zenb./importe	%	zenb./importe	%	zenb./importe	%	zenb./importe	%	zenb./importe	%	zenb./importe	%	zenb./importe	%	zenb./importe	%
Negatiboa/Negativa	1.525	-16,0	-546	5,7	79	-0,8	113	-1,2	-8.532	89,6	1	0,0	2.162	-22,7	-9.520	100,0
0 - 2.404	21.849	107,4	13.878	68,2	1.883	9,3	546	2,7	8.121	39,9	50	0,2	25.981	127,7	20.345	100,0
2.404 - 3.606	25.693	88,0	5.867	20,1	1.108	3,8	364	1,2	6.665	22,8	21	0,1	10.528	36,1	29.191	100,0
3.606 - 4.808	38.037	84,1	7.422	16,4	1.950	4,3	380	0,8	10.336	22,8	47	0,1	12.936	28,6	45.236	100,0
4.808 - 6.010	51.387	84,1	8.046	13,2	2.843	4,7	534	0,9	13.636	22,3	80	0,1	15.459	25,3	61.067	100,0
6.010 - 8.414	154.601	86,2	15.391	8,6	6.714	3,7	1.240	0,7	39.561	22,1	225	0,1	38.391	21,4	179.342	100,0
8.414 - 10.818	255.391	91,5	15.705	5,6	7.325	2,6	1.490	0,5	50.562	18,1	147	0,1	51.357	18,4	279.264	100,0
10.818 - 13.222	391.211	96,2	17.022	4,2	8.381	2,1	1.835	0,5	49.112	12,1	186	0,0	61.248	15,1	406.499	100,0
13.222 - 15.626	470.881	97,5	18.251	3,8	8.244	1,7	2.143	0,4	47.183	9,8	255	0,1	64.114	13,3	482.843	100,0
15.626 - 18.030	491.592	98,2	19.192	3,8	7.989	1,6	2.427	0,5	39.183	7,8	325	0,1	60.239	12,0	500.470	100,0
18.030 - 20.434	473.683	98,3	18.754	3,9	7.745	1,6	2.968	0,6	33.690	7,0	384	0,1	55.253	11,5	481.971	100,0
20.434 - 22.838	439.950	97,9	17.750	4,0	7.570	1,7	3.226	0,7	29.839	6,6	407	0,1	49.395	11,0	449.346	100,0
22.838 - 25.243	401.855	97,3	17.214	4,2	6.584	1,6	2.914	0,7	24.885	6,0	410	0,1	40.998	9,9	412.866	100,0
25.243 - 27.647	338.942	95,7	16.117	4,5	6.396	1,8	3.059	0,9	21.879	6,2	560	0,2	32.633	9,2	354.319	100,0
27.647 - 30.051	248.898	93,7	14.722	5,5	6.021	2,3	3.107	1,2	18.140	6,8	535	0,2	25.668	9,7	265.755	100,0
30.051 - 32.455	185.876	91,8	12.170	6,0	4.791	2,4	3.574	1,8	15.273	7,5	416	0,2	19.687	9,7	202.413	100,0
32.455 - 34.859	151.075	90,5	10.164	6,1	4.817	2,9	3.382	2,0	13.378	8,0	465	0,3	16.270	9,7	167.012	100,0
34.859 - 37.263	124.201	89,3	9.050	6,5	4.248	3,1	3.046	2,2	11.692	8,4	498	0,4	13.634	9,8	139.100	100,0
37.263 - 39.667	99.491	86,5	7.985	6,9	4.044	3,5	3.209	2,8	10.856	9,4	443	0,4	11.062	9,6	114.966	100,0
39.667 - 42.071	86.888	86,7	6.830	6,8	3.453	3,4	3.284	3,3	8.961	8,9	473	0,5	9.637	9,6	100.251	100,0
42.071 - 44.475	77.022	85,4	6.518	7,2	3.311	3,7	3.064	3,4	8.518	9,4	343	0,4	8.624	9,6	90.152	100,0
44.475 - 46.879	69.665	84,5	6.039	7,3	2.565	3,1	2.833	3,4	8.386	10,2	507	0,6	7.560	9,2	82.434	100,0
46.879 - 49.283	62.791	84,2	5.841	7,8	2.276	3,1	3.129	4,2	6.780	9,1	326	0,4	6.531	8,8	74.613	100,0
49.283 - 51.687	57.455	85,0	4.512	6,7	1.983	2,9	2.677	4,0	6.199	9,2	672	1,0	5.916	8,8	67.583	100,0
51.687 - 54.091	47.808	83,1	4.491	7,8	1.644	2,9	2.384	4,1	6.007	10,4	383	0,7	5.204	9,0	57.513	100,0
54.091 - 56.495	43.657	80,7	3.878	7,2	1.794	3,3	2.633	4,9	6.371	11,8	448	0,8	4.670	8,6	54.111	100,0
56.495 - 58.899	35.248	77,3	4.481	9,8	1.810	4,0	2.784	6,1	4.806	10,5	331	0,7	3.875	8,5	45.585	100,0
58.899 - 66.111	81.732	74,8	10.566	9,7	4.594	4,2	7.123	6,5	13.254	12,1	1.546	1,4	9.478	8,7	109.336	100,0
66.111 - 72.121	50.483	73,6	7.065	10,3	2.371	3,5	5.254	7,7	8.326	12,1	942	1,4	5.894	8,6	68.547	100,0
72.121 - 78.132	39.625	69,1	6.322	11,0	2.252	3,9	5.464	9,5	7.363	12,8	958	1,7	4.647	8,1	57.337	100,0
78.132 - 84.142	29.103	64,1	6.456	14,2	1.833	4,0	4.422	9,7	6.622	14,6	823	1,8	3.822	8,4	45.437	100,0
84.142 - 90.152	22.080	58,8	5.730	15,3	1.299	3,5	4.264	11,4	6.424	17,1	571	1,5	2.819	7,5	37.551	100,0
90.152 - 120.202	64.440	56,6	18.611	16,3	4.746	4,2	13.967	12,3	17.761	15,6	2.554	2,2	8.198	7,2	113.881	100,0
120.202 - 150.253	29.779	49,5	11.186	18,6	2.168	3,6	10.146	16,9	9.284	15,4	1.314	2,2	3.717	6,2	60.160	100,0
150.253 - 180.304	15.702	41,6	9.178	24,3	1.452	3,8	5.674	15,0	6.585	17,4	1.085	2,9	1.938	5,1	37.738	100,0
Más de 180.304 - tik gora	44.623	24,8	43.015	23,9	2.625	1,5	61.780	34,3	26.520	14,7	5.761	3,2	4.171	2,3	180.154	100,0
GUZTIRA / TOTAL	5.224.242	89,1	404.875	6,9	140.907	2,4	180.440	3,1	593.627	10,1	24.495	0,4	703.715	12,0	5.864.870	100,0

Zenbatekoak mila eurokotan / Importes en miles de euros

E.1.18. TAULA AITORPEN KOPURUA ERRENTA ITURRIEN ETA OINARRI LIKIDAGARRIEN TARTEEN ARABERA

CUADRO E.1.18. NÚMERO DE DECLARACIONES POR FUENTES DE RENTA Y TRAMOS DE BASE LIQUIDABLE

OINARRI LIKIDAGARRIAREN MAILAK TRAMOS DE BASE LIQUIDABLE (eurotan / en euros)	LANA TRABAJO	KAPITAL HIGIKORRA CAPITAL MOBILIARIO	KAPITAL HIGIEZINA CAPITAL INMOBILIARIO	IRABAZIAK ETA GALERAK GANANCIAS Y PERD.	JARDUERAK ACTIVIDADES	GARDENTASUN FISKALA TRANSPARENCIA FISCAL	MURRIZPENAK ETA KONPENSATZIOAK REDUCCIONES Y COMPENSACIONES	OINARRI LIKIDAGARRIA BASE LIQUIDABLE
Negatiboa/Negativa	1.231	2.250	529	221	1.351	2	951	2.894
0 - 2.404	10.430	23.700	2.975	2.356	3.547	32	13.709	28.016
2.404 - 3.606	7.010	8.018	1.286	762	1.775	9	4.454	9.680
3.606 - 4.808	7.902	8.997	1.622	871	2.117	14	5.186	10.738
4.808 - 6.010	8.410	9.409	1.899	973	2.303	20	5.861	11.267
6.010 - 8.414	19.203	20.594	3.932	2.042	5.380	46	14.332	24.782
8.414 - 10.818	23.981	24.132	4.404	2.398	5.478	36	18.662	28.950
10.818 - 13.222	29.935	28.635	4.856	2.750	4.580	37	24.188	33.730
13.222 - 15.626	30.549	28.748	5.109	2.927	4.020	61	24.708	33.507
15.626 - 18.030	27.632	25.915	4.905	2.806	3.012	60	22.144	29.769
18.030 - 20.434	23.479	22.415	4.582	2.553	2.483	70	19.264	25.107
20.434 - 22.838	19.570	18.905	4.131	2.291	2.042	66	16.231	20.814
22.838 - 25.243	16.286	15.733	3.745	2.032	1.700	61	13.306	17.247
25.243 - 27.647	12.672	12.275	3.198	1.705	1.407	63	10.118	13.438
27.647 - 30.051	8.626	8.471	2.543	1.282	1.162	71	7.050	9.221
30.051 - 32.455	6.045	6.039	1.930	1.023	921	62	5.088	6.499
32.455 - 34.859	4.577	4.587	1.558	828	788	55	3.920	4.978
34.859 - 37.263	3.551	3.574	1.319	665	601	52	3.114	3.866
37.263 - 39.667	2.696	2.781	1.024	571	530	48	2.368	2.992
39.667 - 42.071	2.245	2.315	923	459	443	40	1.979	2.464
42.071 - 44.475	1.890	1.936	822	406	386	39	1.686	2.081
44.475 - 46.879	1.633	1.710	719	383	329	38	1.515	1.810
46.879 - 49.283	1.407	1.463	639	363	279	29	1.239	1.557
49.283 - 51.687	1.210	1.280	591	288	236	45	1.093	1.343
51.687 - 54.091	981	1.020	437	249	216	33	885	1.088
54.091 - 56.495	880	933	448	231	228	32	807	988
56.495 - 58.899	701	741	376	207	160	26	625	794
58.899 - 66.111	1.535	1.656	860	466	413	68	1.401	1.752
66.111 - 72.121	871	939	506	291	209	43	831	1.002
72.121 - 78.132	662	728	405	257	177	52	617	763
78.132 - 84.142	479	531	327	177	157	36	461	564
84.142 - 90.152	358	417	251	163	114	28	346	438
90.152 - 120.202	911	1.077	672	417	285	86	904	1.120
120.202 - 150.253	361	424	288	193	107	42	336	448
150.253 - 180.304	177	223	156	111	62	22	171	230
Más de 180.304 - tik gora	360	467	337	276	124	51	360	485
GUZTIRA / TOTAL	280.446	293.038	64.304	35.993	49.122	1.575	229.910	336.422

E.1.19. TAULA KENKARIAK OINARRI LIKIDAGARRIAREN TARTEEN ARABERA

CUADRO E.1.19. DEDUCCIONES POR TRAMOS DE BASE LIQUIDABLE

GINARRI LIKIDAGARRIAREN MAILAK TRAMOS DE BASE LIQUIDABLE (eurotan / en euros)	KUOTA OSOA CUOTA ÍNTEGRA TOTAL	KENKARIEN BATUKETA SUMA DE DEDUCCIONES	FAM. ETA PERTS. KENKARIAK DEDUCCIONES FAM. Y PERS.	OHIKO ETXEBIZITZA VIVIENDA HABITUAL	ETXEBIZITZA ERRENTAN EMATEA ARRENDAMIENTO VIVIENDA	JARD. EKON. SUSTAPENA FOMENTO ACT. ECONOM.	EZARPEN BIKOITZA DOBLE IMPOSICION	DOHAINTZAK DONATIVOS	GAINERAKO KENKARIAK RESTO DEDUCCIONES
Negatiboa/Negativa	12	1.107	1.024	60	19	0	2	1	0
0 - 2.404	54	11.552	11.024	383	113	0	22	8	2
2.404 - 3.606	40	3.154	2.910	158	69	1	12	5	0
3.606 - 4.808	1.026	3.738	3.282	314	98	0	33	10	1
4.808 - 6.010	3.089	4.492	3.647	633	123	1	71	14	2
6.010 - 8.414	14.917	11.769	8.128	3.044	264	4	277	50	3
8.414 - 10.818	32.922	17.203	9.925	6.335	274	24	572	70	2
10.818 - 13.222	56.578	21.863	10.936	9.670	316	26	816	90	8
13.222 - 15.626	75.518	23.253	10.656	11.132	328	42	988	98	8
15.626 - 18.030	87.145	22.110	9.506	10.851	285	77	1.258	120	13
18.030 - 20.434	90.533	20.206	8.106	10.364	260	48	1.290	124	14
20.434 - 22.838	89.153	18.670	7.014	9.873	255	48	1.328	130	23
22.838 - 25.243	85.228	16.200	5.928	8.493	202	40	1.402	122	13
25.243 - 27.647	75.477	13.018	4.820	6.351	209	42	1.473	110	14
27.647 - 30.051	59.042	9.430	3.403	4.207	152	35	1.518	91	24
30.051 - 32.455	46.750	7.240	2.501	3.101	124	40	1.394	73	8
32.455 - 34.859	39.902	6.121	1.996	2.556	107	55	1.345	57	5
34.859 - 37.263	34.210	5.052	1.606	1.930	69	54	1.306	56	30
37.263 - 39.667	28.847	4.339	1.267	1.641	78	50	1.248	37	18
39.667 - 42.071	25.701	3.686	1.071	1.355	49	29	1.117	41	25
42.071 - 44.475	23.758	3.347	877	1.206	52	26	1.108	41	36
44.475 - 46.879	22.367	3.160	824	1.042	33	51	1.112	39	59
46.879 - 49.283	20.651	2.840	705	872	43	33	1.138	42	7
49.283 - 51.687	19.163	2.537	613	800	25	23	972	28	76
51.687 - 54.091	16.591	2.188	513	679	24	20	918	29	5
54.091 - 56.495	15.847	1.967	461	626	29	64	749	26	12
56.495 - 58.899	13.429	2.036	364	537	26	43	1.029	22	17
58.899 - 66.111	33.193	4.838	825	1.233	59	33	2.396	41	251
66.111 - 72.121	21.633	3.179	488	842	33	31	1.714	30	40
72.121 - 78.132	18.532	2.625	343	636	21	28	1.516	25	56
78.132 - 84.142	15.045	2.417	255	448	25	9	1.572	32	77
84.142 - 90.152	12.622	2.321	216	405	14	27	1.561	17	82
90.152 - 120.202	39.800	6.769	522	1.090	39	87	4.708	50	272
120.202 - 150.253	21.467	3.651	188	427	19	12	2.871	58	76
150.253 - 180.304	14.144	2.979	103	290	16	30	2.461	32	47
Más de 180.304 - tik gora	63.765	13.230	202	640	21	74	11.683	88	523
GUZTIRA / TOTAL	1.218.150	284.285	116.250	104.222	3.871	1.207	54.981	1.906	1.850

Zenbatekoak mila eurokotan / Importes en miles de euros

E.1.20. TAULA KENKARIAK OINARRI LIKIDAGARRIAREN TARTEEN ARABERA. BANAKETA PORTZENTUALA
CUADRO E.1.20. DEDUCCIONES POR TRAMOS DE BASE LIQUIDABLE. DISTRIBUCIÓN PORCENTUAL

OINARRI LIKIDAGARRIAREN MAILAK TRAMOS DE BASE LIQUIDABLE (eurotan / en euros)	KENKAR. BAT. / /k.OSOA %	KENKARIEN BATUKETA	FAM. ETA PERTS. KENKARIAK	OHIKO ETXEBIZITZA	ETXEBIZITZA ERRENTAN EMATEA	JARD. EKON. SUSTAPENA	EZARPEN BIKOITZA	DOHAINTZAK	GAINERAKO KENKARIAK
	SUM. DED. / / CUOTA TOT.	SUMA DE DEDUCCIONES	DEDUCCIONES FAM. Y PERS.	VIVIENDA HABITUAL	ARRENDAMIENTO VIVIENDA	FOMENTO ACT. ECONOM.	DOBLE IMPOSICION	DONATIVOS	RESTO DEDUCCIONES
Negatiboa/Negativa	8.938,0	100,0	92,6	5,4	1,7	0,0	0,2	0,1	0,0
0 - 2.404	21.529,2	100,0	95,4	3,3	1,0	0,0	0,2	0,1	0,0
2.404 - 3.606	7.854,1	100,0	92,2	5,0	2,2	0,0	0,4	0,2	0,0
3.606 - 4.808	364,4	100,0	87,8	8,4	2,6	0,0	0,9	0,3	0,0
4.808 - 6.010	145,4	100,0	81,2	14,1	2,7	0,0	1,6	0,3	0,1
6.010 - 8.414	78,9	100,0	69,1	25,9	2,2	0,0	2,3	0,4	0,0
8.414 - 10.818	52,3	100,0	57,7	36,8	1,6	0,1	3,3	0,4	0,0
10.818 - 13.222	38,6	100,0	50,0	44,2	1,4	0,1	3,7	0,4	0,0
13.222 - 15.626	30,8	100,0	45,8	47,9	1,4	0,2	4,2	0,4	0,0
15.626 - 18.030	25,4	100,0	43,0	49,1	1,3	0,3	5,7	0,5	0,1
18.030 - 20.434	22,3	100,0	40,1	51,3	1,3	0,2	6,4	0,6	0,1
20.434 - 22.838	20,9	100,0	37,6	52,9	1,4	0,3	7,1	0,7	0,1
22.838 - 25.243	19,0	100,0	36,6	52,4	1,2	0,2	8,7	0,8	0,1
25.243 - 27.647	17,2	100,0	37,0	48,8	1,6	0,3	11,3	0,8	0,1
27.647 - 30.051	16,0	100,0	36,1	44,6	1,6	0,4	16,1	1,0	0,3
30.051 - 32.455	15,5	100,0	34,5	42,8	1,7	0,6	19,3	1,0	0,1
32.455 - 34.859	15,3	100,0	32,6	41,8	1,7	0,9	22,0	0,9	0,1
34.859 - 37.263	14,8	100,0	31,8	38,2	1,4	1,1	25,9	1,1	0,6
37.263 - 39.667	15,0	100,0	29,2	37,8	1,8	1,1	28,8	0,8	0,4
39.667 - 42.071	14,3	100,0	29,1	36,8	1,3	0,8	30,3	1,1	0,7
42.071 - 44.475	14,1	100,0	26,2	36,1	1,5	0,8	33,1	1,2	1,1
44.475 - 46.879	14,1	100,0	26,1	33,0	1,1	1,6	35,2	1,2	1,9
46.879 - 49.283	13,8	100,0	24,8	30,7	1,5	1,2	40,1	1,5	0,2
49.283 - 51.687	13,2	100,0	24,2	31,5	1,0	0,9	38,3	1,1	3,0
51.687 - 54.091	13,2	100,0	23,5	31,0	1,1	0,9	42,0	1,3	0,2
54.091 - 56.495	12,4	100,0	23,4	31,8	1,5	3,3	38,1	1,3	0,6
56.495 - 58.899	15,2	100,0	17,9	26,3	1,3	2,1	50,5	1,1	0,9
58.899 - 66.111	14,6	100,0	17,1	25,5	1,2	0,7	49,5	0,8	5,2
66.111 - 72.121	14,7	100,0	15,3	26,5	1,1	1,0	53,9	0,9	1,3
72.121 - 78.132	14,2	100,0	13,1	24,2	0,8	1,1	57,8	0,9	2,1
78.132 - 84.142	16,1	100,0	10,5	18,5	1,0	0,4	65,0	1,3	3,2
84.142 - 90.152	18,4	100,0	9,3	17,4	0,6	1,2	67,3	0,7	3,5
90.152 - 120.202	17,0	100,0	7,7	16,1	0,6	1,3	69,6	0,7	4,0
120.202 - 150.253	17,0	100,0	5,1	11,7	0,5	0,3	78,7	1,6	2,1
150.253 - 180.304	21,1	100,0	3,5	9,7	0,5	1,0	82,6	1,1	1,6
Más de 180.304 - tik gora	20,7	100,0	1,5	4,8	0,2	0,6	88,3	0,7	4,0
GUZTIRA / TOTAL	23,3	100,0	40,9	36,7	1,4	0,4	19,3	0,7	0,7

E.1.21. TAULA AITORPEN KOPURUA KENKARIEN ETA OINARRI LIKIDAGARRIAREN TARTEEN ARABERA
CUADRO E.1.21. NUMERO DE DECLARACIONES POR DEDUCCIONES Y TRAMOS DE BASE LIQUIDABLE

GINARRI LIKIDAGARRIAREN MAILAK TRAMOS DE BASE LIQUIDABLE (eurotan / en euros)	KUOTA OSOA CUOTA ÍNTEGRA TOTAL	KENKARIEN BATUKETA SUMA DE DEDUCCIONES	FAM. ETA PERTS. KENKARIAK DEDUCCIONES FAM. Y PERS.	OHIKO ETXEBIZITZA VIVIENDA HABITUAL	ETXEBIZITZA ERRENTAN EMATEA ARRENDAMIENTO VIVIENDA	JARD. EKON. SUSTAPENA FOMENTO ACT. ECONOM.	EZARPEN BIKOITZA DOBLE IMPOSICIÓN	DOHAINTZAK DONATIVOS	GAINERAKO KENKARIAK RESTO DEDUCCIONES
Negatiboa/Negativa	2.894	1.367	1.311	74	32	1	19	20	0
0 - 2.404	28.016	16.542	15.903	637	217	3	136	389	8
2.404 - 3.606	9.680	5.509	5.196	273	138	2	66	170	2
3.606 - 4.808	10.738	7.519	5.815	1.340	171	3	440	283	3
4.808 - 6.010	11.267	8.364	6.298	1.948	211	7	704	367	7
6.010 - 8.414	24.782	18.651	13.449	6.827	439	14	2.012	1.060	9
8.414 - 10.818	28.950	22.228	15.564	10.330	469	27	3.084	1.428	5
10.818 - 13.222	33.730	25.651	17.245	13.106	518	34	3.877	1.870	18
13.222 - 15.626	33.507	25.665	17.071	13.469	530	49	4.454	2.031	13
15.626 - 18.030	29.769	23.328	15.464	12.163	482	62	4.590	2.124	16
18.030 - 20.434	25.107	20.586	13.545	10.851	447	41	4.556	2.148	26
20.434 - 22.838	20.814	17.643	11.500	9.449	452	45	4.252	2.161	29
22.838 - 25.243	17.247	14.901	9.764	8.058	379	40	4.041	1.999	18
25.243 - 27.647	13.438	11.901	7.980	6.369	342	35	3.500	1.851	19
27.647 - 30.051	9.221	8.217	5.629	4.331	253	25	2.701	1.296	26
30.051 - 32.455	6.499	5.814	4.010	2.992	214	20	2.063	1.038	15
32.455 - 34.859	4.978	4.534	3.176	2.354	182	24	1.713	821	8
34.859 - 37.263	3.866	3.519	2.476	1.737	118	23	1.378	715	18
37.263 - 39.667	2.992	2.765	1.966	1.361	120	19	1.123	575	15
39.667 - 42.071	2.464	2.277	1.666	1.132	85	20	935	541	13
42.071 - 44.475	2.081	1.937	1.358	964	84	15	881	451	11
44.475 - 46.879	1.810	1.691	1.253	843	61	13	809	441	7
46.879 - 49.283	1.557	1.464	1.058	713	63	16	693	383	9
49.283 - 51.687	1.343	1.255	926	638	50	6	618	334	16
51.687 - 54.091	1.088	1.020	765	503	49	9	525	300	6
54.091 - 56.495	988	941	712	477	48	15	462	258	11
56.495 - 58.899	794	740	545	341	39	7	391	207	12
58.899 - 66.111	1.752	1.667	1.238	796	99	20	922	446	33
66.111 - 72.121	1.002	950	691	445	50	13	547	254	15
72.121 - 78.132	763	714	529	306	41	11	449	203	17
78.132 - 84.142	564	538	386	230	39	5	325	176	13
84.142 - 90.152	438	423	318	173	18	13	279	122	12
90.152 - 120.202	1.120	1.073	776	431	62	21	747	288	36
120.202 - 150.253	448	426	315	130	30	4	306	125	12
150.253 - 180.304	230	224	167	74	24	10	181	91	5
Más de 180.304 - tik gora	485	458	321	117	29	11	357	110	21
GUZTIRA / TOTAL	336.422	262.502	186.386	115.982	6.585	683	54.136	27.076	504

E.1.22. TAULA JARDUERA ADARREN ETA JEZAREN EPIGRAFEAREN ARTEKO KORRESPONDENTZIA
CUADRO E.1.22. CORRESPONDENCIA ENTRE RAMAS DE ACTIVIDAD Y EL EPÍGRAFE DE IAE

ORDENA ORDEN	IZENDAPENA	DENOMINACIÓN	MODULUAK MÓDULOS	GAINERAKOA RESTO
1	Nekazaritza eta abeltzaintza	Agropecuario	Nekazaritza eta abeltzaintza-M / Agropecuario-M	1.0*
2	Baxurako arrantza	Pesca de bajura	Baxurako arrantza / Pesca de Bajura	
3	Energia eta ura eta oinarriko industria	Energía y agua e Industria básica		1.1*-1.2*
4	Metalezko produktu estrukturalak	Productos metálicos estructurales		1.314-1.315
5	Metalezko artikulua	Artículos metálicos		1.3162-1.3163-1.3164-1.3169
6	Bestelako metal eraldakuntzak	Resto Transformación metales		1.3*R
7	Zurgintzako tailerra	Taller de carpintería		1.463
8	Egurrezko altzarigintza	Industrias del mueble de madera	1.4685	1.4681-1.4682-1.4683-1.4684
9	Bestelako enbriaturak	Resto Otras manufacturas		1.4*R
10	Eraikuntza eta obra zibila	Edificación y obra civil		1.5011-1.5012-1.5021-1.5031-1.5032-1.5033-1.506-1.507
11	Igeltzerotza	Albañilería	1.5013	
12	Iturgintza eta berokuntza	Fontanería y calefacción	1.5042	1.5043
13	Instalazio elektrikoak	Instalaciones eléctricas	1.5045-1.5047	1.5041-1.5044-1.5046-1.5048
14	Estaldurak	Revestimientos	1.5051-1.5052-1.5053-1.5054	
15	Zurgintza eta sarrailagintza	Carpintería y cerrajería	1.5055	
16	Pintura eta eskaioa	Pintura y escayola	1.5056-1.5057	
17	Gainerako eraikuntza	Resto Construcción		1.5*
18	Handizkako merkataritza	Comercio al por mayor		1.61*
19	Produktuak berreskuratzea	Recuperación de productos		1.62*
20	Merkataritzako bitartekariak	Intermediarios de comercio		1.631
21	Haragitegiak. Ts	Carnicerías. Cm.		1.6421-1.6422-1.6423-1.6424
22	Arrandegiak. Ts	Pescaderías. Cm.		1.6431-1.6432
23	Ogia eta esnekiak. Ts	Pan y productos lácteos. Cm.		1.6441-1.6442
24	Elikagaiak eta edariak. Ts	Alimentos y bebidas. Cm.	1.6471	
25	Autozerbitzuko elikagai eta edariak. Ts	Alimentos y bebidas en autoservicio. Cm.	1.6472	1.6473
26	Gainerako elik. eta edariak eta tabakoa. Ts	Resto Aliment, bebidas y tabaco . Cm		1.64*R
27	Ehungintza eta etxeko gauzak. Ts	Textiles y hogar. Cm.		1.6511
28	Jantziak eta apaingarriak. Ts	Vestido y tocado. Cm.		1.6512
29	Mertzeria eta paketeria	Mercería y paquetería. Cm.		1.6514
30	Oinetakoak eta larrukiak. Ts	Calzado y piel. Cm.		1.6516
31	Drogeriak. Ts	Droguerías. Cm.		1.6523-1.6522
32	Farmaziak. Ts	Farmacias. Cm.		1.6521
33	Altzariak. Ts	Muebles. Cm.		1.6531
34	Elektragarriak. Ts	Aparatos eléctricos. Cm.		1.6532
35	Burdinkiak eta opariak. Ts	Ferretería y regalo. Cm.		1.6533
36	Liburu eta egunkariak. Ts	Libros y periódicos. Cm.		1.6594
37	Bitxigaiak eta erlojugintza. Ts	Joyería y relojería. Cm.		1.6595
38	Jostailuak eta kirola. Ts	Juguetes y deporte. Cm.		1.6596
39	Elik., edari eta tabako ez diren bestelakoak. Ts	Resto Cm no alim., beb., y tabacos.		1.65*R
40	Merkataritza mistoa	Comercio mixto	1.6622-1.6631-1.6632-1.6633-1.6634-1.6639	1.66*R
41	Bi sardexkako jatetxeak	Restaurants 2 tenedores	1.6714	
42	1 sardexkako jatetxeak	Restaurants 1 tenedor	1.6715	
43	Kategoria bereziko kafetegi eta tabernak	Cafés y bares categoría especial	1.6731	
44	Kafetegi eta tabernak. Beste batzuk	Cafés y bares. Otros	1.6732	
45	Gainerako elikagai zerbitzuak	Resto Servicio Alimentación	1.6721-1.6722-1.6723-1.675-1.676	1.67*R
46	Ostatu zerbitzua	Servicio de Hospedaje	1.681-1.682-1.683	1.68*
47	Etxeko elektragarriak (Konponketa)	Artículos eléctricos hogar (Reparación)	1.6911	
48	Automobil eta bizikletak (Konponketa)	Automóviles y bic. (Reparación)	1.6912	
49	Industriako makinak (Konponketa)	Maquinaria industrial (Reparación)		1.692
50	Gainerako konponketak	Resto Reparaciones	1.6919	1.699
51	Autotaxi bidezko garraioa	Transporte autotaxis	1.7212	
52	Errepide bidezko garraioa	Transporte carretera	1.722-1.757	
53	Gainerako garraio eta komunikazioak	Resto Transporte y comunicaciones	1.7213-1.7515	1.7*R
54	Finant. entitateak, alokairuak eta enpres. tzako zerbitzuak	Financieras, alquileres y servicios a empresas		1.8*
55	Irakaskuntza	Enseñanza	1.9339	
56	Ileapaindegia	Peluquería	1.9721	
57	Apainketarako areto eta institutuak	Salones e institutos de belleza	1.9722	
58	Gainerako zerbitzuak	Resto Otros Servicios	1.9672-1.9711-1.9733	1.9*R
59	Profesionalak. Nekazaritza eta arrantza	Profesionales. Agricultura y Pesca		2.0*
60	Profesionalak. Energia eta kimika	Profesionales. Energía y Química		2.1*
61	Profesionalak. Mekanika	Profesionales. Mecánica		2.2*
62	Profesionalak. Bestelako enbriaturak	Profesionales. Otras manufacturas		2.3*
63	Arkitektoak	Arquitectos		2.411
64	Aparejadoreak	Aparejadores		2.421
65	Gainerako profesionalak. Eraikuntza	Resto Profesionales. Construcción		2.4*R
66	Merkataritza eta aseguratuko agenteak eta beste batzuk	Agentes comerciales, de seguros y otros		2.511-2.599-2.711-2.712-2.713-2.799-2.899
67	Profesionalak. Garraioa eta komunikazioak	Profesionales. Transportes y comunicaciones		2.6*
68	Abokatuak	Abogados		2.731
69	Psikologoak	Psicólogos		2.766
70	Gain. profesionalak. Finantzak, alokairuak eta zerbitzuak	Resto Profesionales. Financieras, alquileres y Servicios		2.7*R
71	Irakaskuntza arlo desberdinetako irakasleak	Personal docente de enseñanzas diversas		2.826
72	Medikuntza orokorra	Medicina general		2.831
73	Mediku espezialistak (estomat. eta odontologoak ezik)	Médicos especialistas (excepto estom. y odont.)		2.832
74	Estomatologo eta odontologoak	Estomatólogos y odontólogos		2.833-2.834
75	Gainerako profesionalak. Bestelako zerbitzuak	Resto Profesionales. Otros Servicios		2.8*R
76	Artistak	Artistas		3.0*

OHARRAK / NOTAS:

- 1) "*" ikurra edozein digitu multzoren ordean erabiltzen da / el signo "*" sustituye a cualquier grupo de dígitos.
- 2) "R" agertzen denean aurreko adarretan jaso ez diren gainerako digituak adierazten ditu / "R" significa el resto de dígitos no recogidos en ramas anteriores.

**E.1.23. TAULA JARDUEREN AITORPEN KOPURUA ETA AITORPEN HAUEN ALDAGAI NAGUSIEN BATEZ
BESTEKO ZENBATEKOAK, JARDUERA NAGUSIEN TALDEEN ARABERA**

CUADRO E.1.23. NÚMERO DE DECLARACIONES E IMPORTE MEDIOS DE PRINCIPALES VARIABLES DE LAS DECLARACIONES DE ACTIVIDADES SEGÚN GRUPOS DE ACTIVIDADES PRINCIPALES

IZENDAPENA	DENOMINACIÓN	KOPURUA NÚMERO	JARDUERA NAGUSIAREN ETEK. RDTO. ACTIVIDAD PRINCIPAL	JARDUEREN ETEKINA RDTO. DE ACTIVIDADES	OINARRI LIKIDAGARRIA BASE LIQUIDABLE
Lehen sektorea	Sector primario	1.484	6.161	6.327	5.896
Industria	Industria	2.295	16.238	16.426	15.344
Eraikuntza	Construcción	6.370	12.991	13.117	11.976
Txikizkako salmenta	Comercio al por menor	6.333	16.676	17.007	16.861
Ostalaritza	Hostelería	3.762	13.879	14.319	13.807
Garraioa	Transporte	3.005	8.789	8.874	7.415
Gainerako zerbitzuak	Resto Servicios	5.844	13.549	13.825	13.701
Profesionalak eta artistak	Profesionales y artistas	6.868	22.295	22.487	23.679
GUZTIRA	TOTAL	35.961	15.175	15.409	15.126

Zenbatekoa eurotan / Importe en euros

E.1.24. TAULA AITORPEN KOPURUA ETA ALDAGAI NAGUSIEN BATEZ BESTEKO ZENBATEKOAK, GEHIENBAT JARDUERA ETEKINAK IZAN DITUZTEN AITORPENEI DAGOZKIENAK, JARDUERA ADARREN ARABERA SAILKATUAK

CUADRO E.1.24. NÚMERO DE DECLARACIONES E IMPORTE MEDIOS DE PRINCIPALES VARIABLES DE LAS DECLARACIONES CON PREDOMINIO DE ACTIVIDADES SEGÚN RAMAS DE ACTIVIDADES

ORDENA ORDEN	IZENDAPENA	DENOMINACIÓN	KOPURUA NÚMERO	JARDUERA NAGUSIAREN ETEKINA RENDIMIENTO DE LA ACT. PRINCIPAL	JARDUEREN ETEKINA RENDIMIENTO DE ACTIVIDADES	OINARRI LIKIDAGARRIA BASE LIQUIDABLE
1	Nekazaritza eta abeltzaintza	Agropecuario	1.288	5.660	5.831	5.450
2	Baxurako arrantza	Pesca de bajura	196	9.449	9.585	8.827
3	Energia eta ura eta oinarritzko industria	Energía y agua e Industria básica	51	15.213	15.418	14.859
4	Metalezko produktu estrukturalak	Productos metálicos estructurales	121	22.126	22.127	19.296
5	Metalezko artikulua	Artículos metálicos	317	20.062	20.116	18.643
6	Bestelako metal eraldakuntzak	Resto Transformación metales	522	16.917	16.985	15.984
7	Zurgintzako tailerra	Taller de carpintería	267	14.627	14.722	13.185
8	Egurrezko altzarigintza	Industrias del mueble de madera	250	12.780	12.996	11.775
9	Bestelako enbriagaritza	Resto Otras manufacturas	767	15.024	15.399	14.868
10	Eraikuntza eta obra zibila	Edificación y obra civil	162	18.577	18.617	21.120
11	Igeltserotza	Albañilería	1.842	14.264	14.404	13.203
12	Iturgintza eta berokuntza	Fontanería y calefacción	880	14.383	14.614	13.421
13	Instalazio elektrikoak	Instalaciones eléctricas	926	13.799	13.853	12.539
14	Estaldurak	Revestimientos	429	12.715	12.820	11.265
15	Zurgintza eta sarrailagintza	Carpintería y cerrajería	691	11.608	11.736	10.630
16	Pintura eta eskaioa	Pintura y escayola	1.414	10.028	10.134	8.909
17	Gainerako eraikuntza	Resto Construcción	26	14.477	14.581	13.411
18	Handizkako merkataritza	Comercio al por mayor	645	16.948	17.324	16.568
19	Produktuak berreskuratzea	Recuperación de productos	44	27.249	28.599	27.709
20	Merkataritzako bitartekariak	Intermediarios de comercio	120	18.047	18.125	18.884
21	Haragitegiak. Ts	Carnicerías. Cm.	611	16.284	16.505	15.216
22	Arrandegiak. Ts	Pescaderías. Cm.	261	15.238	15.363	14.302
23	Ogia eta esnekiak. Ts	Pan y productos lácteos. Cm.	304	10.374	10.778	11.372
24	Elikagaiak eta edariak. Ts	Alimentos y bebidas. Cm.	584	10.069	10.288	9.675
25	Autozerbitzuko elikagai eta edariak. Ts	Alimentos y bebidas en autoservicio. Cm.	179	10.452	11.037	11.026
26	Gainerako elik. eta edariak eta tabakoa. Ts	Resto Aliment, bebidas y tabaco . Cm	464	27.140	28.245	28.268
27	Ehungintza eta etxeko gauzak. Ts	Textiles y hogar. Cm.	158	13.791	14.093	14.196
28	Jantziak eta apaingarriak. Ts	Vestido y tocado. Cm.	702	12.682	12.840	13.350
29	Mertzaria eta paketeria	Mercería y paquetería. Cm.	239	9.316	9.371	9.609
30	Oinetakoak eta larrukiak. Ts	Calzado y piel. Cm.	243	13.746	13.983	14.688
31	Drogeriak. Ts	Droguerías. Cm.	193	11.308	12.068	12.539
32	Farmaziak. Ts	Farmacias. Cm.	309	70.076	70.479	68.566
33	Altzariak. Ts	Muebles. Cm.	213	16.062	16.410	16.939
34	Elektragarriak. Ts	Aparatos eléctricos. Cm.	202	14.713	15.023	15.173
35	Burdinkiak eta opariak. Ts	Ferretería y regalo. Cm.	241	11.704	11.979	12.324
36	Liburu eta egunkariak. Ts	Libros y periódicos. Cm.	335	11.909	12.541	12.091
37	Bitxigaiak eta erlojigintza. Ts	Joyería y relojería. Cm.	150	12.267	12.375	11.953
38	Jostailuak eta kirola. Ts	Juguetes y deporte. Cm.	138	16.208	16.480	16.946
39	Elik., edari eta tabako. ez diren bestelakoak. Ts	Resto Cm no alim., beb., y tabacos.	807	12.914	13.022	13.184
40	Merkataritza mistoa	Comercio mixto	347	10.960	11.276	10.375
41	Bi sardexkako jatetxeak	Restaurants 2 tenedores	254	20.812	21.683	21.000
42	1 sardexkako jatetxeak	Restaurants 1 tenedor	400	15.361	16.392	15.783
43	Kategoria bereziko kafetegi eta tabernak	Cafés y bares cat. especial	465	15.922	16.507	16.669
44	Kafetegi eta tabernak. Beste batzuk	Cafés y bares. Otros	2.282	12.438	12.710	11.825
45	Gainerako elikagai zerbitzuak	Resto Servicio Alimentación	194	13.138	13.299	13.859
46	Ostatu zerbitzua	Servicio de Hospedaje	167	14.658	15.228	17.179
47	Etxeko elektragarriak (Konponketa)	Artículos eléctricos hogar (Reparación)	151	9.913	10.295	8.986
48	Automobil eta bizikletak (Konponketa)	Automóviles y bic. (Reparación)	634	14.317	14.568	12.991
49	Industriako makinak (Konponketa)	Maquinaria industrial (Reparación)	144	20.404	20.487	18.543
50	Gainerako konponketak	Resto Reparaciones	219	11.682	11.883	10.576
51	Autotaxi bidezko garraioa	Transporte autotaxis	625	9.846	9.908	8.770
52	Errepide bidezko garraioa	Transporte carretera	2.291	8.070	8.167	6.571
53	Gainerako garraio eta komunikazioak	Resto Transporte y comunicaciones	89	19.876	19.825	19.633
54	Finant. entitateak, alokairuak eta enpres. tzako zerbitzuak	Financieras, alquileres y Servc. a empres.	926	16.743	17.126	18.360
55	Irakaskuntza	Enseñanza	193	10.958	11.155	11.056
56	Ileapaindegia	Peluquería	1.031	8.899	8.968	8.801
57	Apainketarako areto eta institutuak	Salones e institutos de belleza	186	6.923	7.236	8.060
58	Gainerako zerbitzuak	Resto Otros Servicios	1.204	14.059	14.390	14.959
59	Profesionalak. Nekazaritza eta arrantza	Profesionales Agricultura y Pesca	87	17.174	17.196	15.294
60	Profesionalak. Energia eta kimika	Profesionales Energía y Química	14	21.114	21.114	20.488
61	Profesionalak. Mekanika	Profesionales. Mecánica	54	15.380	15.380	15.331
62	Profesionalak. Bestelako enbriagaritza	Profesionales. Otras manufacturas	150	24.063	24.047	24.794
63	Arkitektoak	Arquitectos	401	34.133	34.175	36.837
64	Aparejadoreak	Aparejadores	177	37.863	37.964	41.517
65	Gainerako profesionalak. Eraikuntza	Resto Prof. Construcción	217	21.047	21.207	22.475
66	Merkataritza eta aseguru-entitateak eta beste batzuk	Agentes comerciales, de seguros y otros	2.168	16.840	17.075	17.845
67	Profesionalak. Garraioa eta komunikazioak	Prof. Transportes y comunicaciones	48	8.900	8.933	8.690
68	Abokatuak	Abogados	737	21.769	21.868	22.761
69	Psikologoak	Psicólogos	189	11.973	12.059	12.168
70	Gain. profesionalak. Finantza, alokairuak eta zerbitzuak	Resto Prof. Financieras, alquileres y Servicios	766	38.175	38.291	40.991
71	Irakaskuntza arlo desberdinetako irakasleak	Personal docente de enseñanzas diversas	194	10.606	11.175	11.488
72	Medikuntza orokorra	Medicina general	164	28.956	29.185	31.634
73	Mediku espezialistak (estomat. eta odontologoak ezik)	Médicos especialistas (excepto estom. y odont.)	159	44.644	44.986	51.309
74	Estomatologo eta odontologoak	Estomatólogos y odontólogos	258	29.684	29.647	29.676
75	Gainerako profesionalak. Bestelako zerbitzuak	Resto Profes. Otros Servicios	937	14.292	14.669	15.041
76	Artistak	Artistas	148	16.873	16.978	17.311
	GUZTIRA	TOTAL	35.961	15.175	15.409	15.126

Zenbatekoa eurotan / Importe en euros

E.1.25. TAULA MODULUEN BIDEZ TRIBUTA DEZAKETEN JARDUERA ADARREN ZERRENDA
CUADRO E.1.25. RELACIÓN DE RAMAS CON ACTIVIDADES SUSCEPTIBLES DE TRIBUTAR EN MÓDULOS

ORDENA ORDEN	IZENDAPENA	DENOMINACIÓN	KOPURUA NÚMERO	JARDUERA NAGUSIAREN ETEKINA RENDIMIENTO DE LA ACT. PRINCIPAL	JARDUEREN ETEKINA RENDIMIENTO DE ACTIVIDADES	OINARRI LIKIDAGARRIA BASE LIQUIDABLE
1	Nekazaritza eta abeltzaintza	Agropecuario	1.275	5.607	5.777	5.365
2	Baxurako arrantza	Pesca de bajura	196	9.449	9.585	8.827
8	Egurrezko altzarigintza	Industrias del mueble de madera	144	12.349	12.606	11.442
11	Igeltserotza	Albañilería	1.842	14.264	14.404	13.203
12	Iturgintza eta berokuntza	Fontanería y calefacción	801	14.344	14.575	13.385
13	Instalazio elektrikoak	Instalaciones eléctricas	107	11.288	11.284	10.155
14	Estaldurak	Revestimientos	429	12.715	12.820	11.265
15	Zurgintza eta sarrailagintza	Carpintería y cerrajería	691	11.608	11.736	10.630
16	Pintura eta eskaiola	Pintura y escayola	1.414	10.028	10.134	8.909
24	Elikagaiak eta edariak. Ts	Alimentos y bebidas. Cm.	584	10.069	10.288	9.675
25	Autozerbitzuko elikagai eta edariak. Ts	Alimentos y bebidas en autoservicio. Cm.	90	13.042	14.141	14.571
40	Merkataritza mistoa	Comercio mixto	329	11.154	11.488	10.545
41	Bi sardexkako jatetxeak	Restaurantes 2 tenedores	254	20.812	21.683	21.000
42	1 sardexkako jatetxeak	Restaurantes 1 tenedor	400	15.361	16.392	15.783
43	Kategoria bereziko kafetegi eta tabernak	Cafés y bares cat. especial	465	15.922	16.507	16.669
44	Kafetegi eta tabernak. Beste batzuk	Cafés y bares. Otros	2.282	12.438	12.710	11.825
45	Gainerako elikagai zerbitzuak	Resto Servicio Alimentación	143	13.748	13.972	13.988
46	Ostatu zerbitzua	Servicio de Hospedaje	138	14.928	15.577	17.830
47	Etxeko elektragailuak (Konponketa)	Artículos eléctricos hogar (Reparación)	151	9.913	10.295	8.986
48	Automobil eta bizikletak (Konponketa)	Automóviles y bic. (Reparación)	634	14.317	14.568	12.991
50	Gainerako konponketak	Resto Reparaciones	120	9.470	9.635	8.549
51	Autotaxi bidezko garraioa	Transporte autotaxis	625	9.846	9.908	8.770
52	Errepide bidezko garraioa	Transporte carretera	2.291	8.070	8.167	6.571
53	Gainerako garraio eta komunikazioak	Resto Transporte y comunicaciones	33	14.757	14.563	12.907
55	Irakaskuntza	Enseñanza	193	10.958	11.155	11.056
56	Ileapaindegiak	Peluquería	1.031	8.899	8.968	8.801
57	Apainketarako areto eta institutuak	Salones e institutos de belleza	186	6.923	7.236	8.060
58	Gainerako zerbitzuak	Resto Otros Servicios	119	9.796	10.027	9.779
	GUZTIRA	TOTAL	16.967	11.196	11.412	10.482

Zenbatekoa eurotan / Importe en euros

E.1.26. TAULA MODULUEN BIDEZ TRIBUTA DEZAKETEN JARDUERA ADARREN AITORPEN KOPURUA AUKERATUTAKO TRIBUTAZIO MOTAREN ARABERA

CUADRO E.1.26. NÚMERO DE DECLARACIONES EN RAMAS DE ACTIVIDADES SUSCEPTIBLES DE TRIBUTAR EN MÓDULOS SEGÚN MODALIDAD DE TRIBUTACIÓN ELEGIDA

ORDENA ORDEN	IZENDAPENA	DENOMINACIÓN	AITORPEN KOPURUA / N.º DECLARACIONES			MZO % % EOM
			GUZTIRA TOTAL	MZO EOM	ZZ ED	
1	Nekazaritza eta abeltzaintza	Agropecuario	1.275	1.075	200	84,3
2	Baxurako arrantza	Pesca de bajura	196	190	6	96,9
8	Egurrezko altzarigintza	Industrias del mueble de madera	144	36	108	25,0
11	Igeltserotza	Albañilería	1.842	866	976	47,0
12	Iturgintza eta berokuntza	Fontanería y calefacción	801	185	616	23,1
13	Instalazio elektrikoak	Instalaciones eléctricas	107	5	102	4,7
14	Estaldurak	Revestimientos	429	119	310	27,7
15	Zurgintza eta sarrailagintza	Carpintería y cerrajería	691	103	588	14,9
16	Pintura eta eskaiola	Pintura y escayola	1.414	235	1.179	16,6
24	Elikagaiak eta edariak. Ts	Alimentos y bebidas. Cm.	584	485	99	83,0
25	Autozerbitzuko elikagai eta edariak. Ts	Alimentos y bebidas en autoservicio. Cm.	90	56	34	62,2
40	Merkataritza mistoa	Comercio mixto	329	219	110	66,6
41	Bi sardexkako jatetxeak	Restaurantes 2 tenedores	254	80	174	31,5
42	1 sardexkako jatetxeak	Restaurantes 1 tenedor	400	147	253	36,8
43	Kategoria bereziko kafetegi eta tabernak	Cafés y bares cat. especial	465	158	307	34,0
44	Kafetegi eta tabernak. Beste batzuk	Cafés y bares. Otros	2.282	943	1.339	41,3
45	Gainerako elikagai zerbitzuak	Resto Servicio Alimentación	143	32	111	22,4
46	Ostatu zerbitzua	Servicio de Hospedaje	138	95	43	68,8
47	Etxeko elektragailuak (Konponketa)	Artículos eléctricos hogar (Reparación)	151	51	100	33,8
48	Automobil eta bizikletak (Konponketa)	Automóviles y bic. (Reparación)	634	208	426	32,8
50	Gainerako konponketak	Resto Reparaciones	120	36	84	30,0
51	Autotaxi bidezko garraioa	Transporte autotaxis	625	609	16	97,4
52	Errepide bidezko garraioa	Transporte carretera	2.291	1.881	410	82,1
53	Gainerako garraio eta komunikazioak	Resto Transporte y comunicaciones	33	6	27	18,2
55	Irakaskuntza	Enseñanza	193	72	121	37,3
56	Ileapaindegiak	Peluquería	1.031	185	846	17,9
57	Apainketarako areto eta institutuak	Salones e institutos de belleza	186	27	159	14,5
58	Gainerako zerbitzuak	Resto Otros Servicios	119	18	101	15,1
	GUZTIRA	TOTAL	16.967	8.122	8.845	47,9

E.1.27. TAULA MODULUEN BIDEZ TRIBUTATZEN DUTEN AITORPENAK, JARDUERA ADARREN ARABERA SAILKATURIK. ALDAGAI NAGUSIAK

CUADRO E.1.27. DECLARACIONES QUE TRIBUTAN EN MÓDULOS AGRUPADAS POR RAMAS DE ACTIVIDAD. PRINCIPALES VARIABLES

ORDENA ORDEN	IZENDAPENA	DENOMINACIÓN	KOPURUA NÚMERO	JARDUERA NAGUSIAREN ETEKINA RENDIMIENTO DE LA ACT. PRINCIPAL	JARDUEREN ETEKINA RENDIMIENTO DE ACTIVIDADES	OINARRI LIKIDAGARRIA BASE LIQUIDABLE
1	Nekazaritza eta abeltzaintza	Agropecuario	1.075	4.682	4.807	4.130
2	Baxurako arrantza	Pesca de bajura	190	10.047	10.187	9.367
8	Egurrezko altzarigintza	Industrias del mueble de madera	36	18.095	18.208	16.837
11	Igeltserotza	Albañilería	866	17.372	17.574	16.093
12	Iturgintza eta berokuntza	Fontanería y calefacción	185	22.002	22.970	21.017
13	Instalazio elektrikoak	Instalaciones eléctricas	5	21.763	21.763	19.037
14	Estaldurak	Revestimientos	119	18.891	19.062	16.806
15	Zurgintza eta sarrailagintza	Carpintería y cerrajería	103	19.410	19.996	18.585
16	Pintura eta eskaioa	Pintura y escayola	235	16.877	17.244	15.132
24	Elikagaiak eta edariak. Ts	Alimentos y bebidas. Cm.	485	10.145	10.346	9.789
25	Autozerbitzuko elikagai eta edariak. Ts	Alimentos y bebidas en autoservicio. Cm.	56	14.963	15.818	17.062
40	Merkataritza mistoa	Comercio mixto	219	12.133	12.518	11.212
41	Bi sardexkako jatetxeak	Restaurantes 2 tenedores	80	31.008	33.395	32.461
42	1 sardexkako jatetxeak	Restaurantes 1 tenedor	147	21.717	23.740	23.553
43	Kategoria bereziko kafetegi eta tabernak	Cafés y bares cat. especial	158	22.048	23.272	22.966
44	Kafetegi eta tabernak. Beste batzuk	Cafés y bares. Otros	943	13.997	14.314	13.070
45	Gainerako elikagai zerbitzuak	Resto Servicio Alimentación	32	19.977	20.213	20.769
46	Ostatu zerbitzua	Servicio de Hospedaje	95	17.494	18.396	19.733
47	Etxeko elektragailuak (Konponketa)	Artículos eléctricos hogar (Reparación)	51	13.550	14.518	13.043
48	Automobil eta bizikletak (Konponketa)	Automóviles y bic. (Reparación)	208	20.920	21.429	19.180
50	Gainerako konponketak	Resto Reparaciones	36	11.949	11.988	10.847
51	Autotaxi bidezko garraioa	Transporte autotaxis	609	9.817	9.881	8.741
52	Errepide bidezko garraioa	Transporte carretera	1.881	7.159	7.233	5.561
53	Gainerako garraio eta komunikazioak	Resto Transporte y comunicaciones	6	18.666	18.666	14.662
55	Irakaskuntza	Enseñanza	72	15.615	15.906	15.156
56	Ileapaindegiak	Peluquería	185	15.621	15.753	15.048
57	Apainketarako areto eta institutuak	Salones e institutos de belleza	27	14.975	16.032	15.694
58	Gainerako zerbitzuak	Resto Otros Servicios	18	14.797	14.797	14.925
	GUZTIRA	TOTAL	8.122	12.044	12.339	11.132

Zenbatekoa eurotan / Importe en euros

E.1.28. TAULA MODULUEN BIDEZ TRIBUTATZEN EZ DUTEN AITORPENAK, MZOa EZARRITA DUTEN JARDUERA ADARREN ARABERA SAILKATURIK. ALDAGAI NAGUSIAK

CUADRO E.1.28. DECLARACIONES QUE NO TRIBUTAN EN MÓDULOS AGRUPADAS POR RAMAS DE ACTIVIDAD EN LAS QUE ESTÁ IMPLANTADA LA EOM. PRINCIPALES VARIABLES

ORDENA ORDEN	IZENDAPENA	DENOMINACIÓN	KOPURUA NÚMERO	JARDUERA NAGUSIAREN ETEKINA RENDIMIENTO DE LA ACT. PRINCIPAL	JARDUEREN ETEKINA RENDIMIENTO DE ACTIVIDADES	OINARRI LIKIDAGARRIA BASE LIQUIDABLE
1	Nekazaritza eta abeltzaintza	Agropecuario	200	10.577	10.991	12.002
2	Baxurako arrantza	Pesca de bajura	6	-9.477	-9.477	-8.259
8	Egurrezko altzarigintza	Industrias del mueble de madera	108	10.434	10.739	9.644
11	Igeltserotza	Albañilería	976	11.507	11.592	10.639
12	Iturgintza eta berokuntza	Fontanería y calefacción	616	12.044	12.053	11.093
13	Instalazio elektrikoak	Instalaciones eléctricas	102	10.774	10.770	9.719
14	Estaldurak	Revestimientos	310	10.344	10.423	9.138
15	Zurgintza eta sarrailagintza	Carpintería y cerrajería	588	10.242	10.289	9.236
16	Pintura eta eskaiola	Pintura y escayola	1.179	8.663	8.717	7.669
24	Elikagaiak eta edariak. Ts	Alimentos y bebidas. Cm.	99	9.694	10.005	9.113
25	Autozerbitzuko elikagai eta edariak. Ts	Alimentos y bebidas en autoservicio. Cm.	34	9.876	11.378	10.467
40	Merkataritza mistoa	Comercio mixto	110	9.205	9.436	9.217
41	Bi sardexkako jatetxeak	Restaurantes 2 tenedores	174	16.124	16.297	15.730
42	1 sardexkako jatetxeak	Restaurantes 1 tenedor	253	11.668	12.123	11.268
43	Kategoria bereziko kafetegi eta tabernak	Cafés y bares cat. especial	307	12.769	13.025	13.429
44	Kafetegi eta tabernak. Beste batzuk	Cafés y bares. Otros	1.339	11.340	11.580	10.949
45	Gainerako elikagai zerbitzuak	Resto Servicio Alimentación	111	11.953	12.173	12.033
46	Ostatu zerbitzua	Servicio de Hospedaje	43	9.258	9.348	13.627
47	Etxeko elektragailuak (Konponketa)	Artículos eléctricos hogar (Reparación)	100	8.058	8.141	6.917
48	Automobil eta bizikletak (Konponketa)	Automóviles y bic. (Reparación)	426	11.093	11.218	9.969
50	Gainerako konponketak	Resto Reparaciones	84	8.407	8.626	7.564
51	Autotaxi bidezko garraioa	Transporte autotaxis	16	10.939	10.939	9.860
52	Errepide bidezko garraioa	Transporte carretera	410	12.250	12.450	11.205
53	Gainerako garraio eta komunikazioak	Resto Transporte y comunicaciones	27	13.888	13.652	12.517
55	Irakaskuntza	Enseñanza	121	8.187	8.328	8.617
56	Ileapaindegia	Peluquería	846	7.429	7.485	7.435
57	Apainketarako areto eta institutuak	Salones e institutos de belleza	159	5.555	5.742	6.764
58	Gainerako zerbitzuak	Resto Otros Servicios	101	8.905	9.177	8.861
	GUZTIRA	TOTAL	8.845	10.417	10.562	9.885

Zenbatekoa eurotan / Importe en euros

2. PERTSONA FISIKOEN ONDAREAREN GAINEN ZERGA. 2003KO EKITALDIA

2.0. SARRERA

2004an ondarearen gaineko zergaren 12.544 aitorten aurkeztu dira, denak ere 2003. urteari dagozkionak. Oinarri ezargarri osoa 8.513 milioi eurokoa izan da, dagozkion murrizpenak aplikatu ondoren 6.221 milioi euroko oinarri likidagarria eman duena. Ekitaldian ordaindu beharreko kuota osoa 28 milioi eurokoa izan da, eta batez besteko karga tasa %0,45ekoa.

Aitorpen kopurua %3,2 jaitsi da, eta hori gertatu da minimo salbuesia eta aitortzera behartzen duen oinarri ezargarriaren muga eta ondasun eta eskubideen balioarena gehitu egin direlako, eta entitateetan parte hartzeagatik aplikatzen den salbuespena zabaldu delako.

Aitortutako **ondarearen osaketa** aztertzen badugu, balio higikorrek berriro nagusitzen direla ohartu gaitezke, kopuru osoaren %62,6 hartzen dutelako. Bestalde, guztira aitortu den ondarea %3,9 hazi da, eta zorrak ere %3,7 gehitu dira.

Aitorpen kopuru osoa jaitsi den arren, oinarri ezargarriak gora egin du goiko tarteetan aitorpen gehiago aurkeztu direlako. **Oinarri likidagarria** ere hazi egin da: %5,8.

Kuota osoak gora egin arren, **ordaindu beharreko kuota** %2,3 gutxitu da kenkariak gehitzearen ondorioz. Ekitaldiko batez besteko tasa efektiboa %0,45ekoa bada ere, bere balioa tasa hauen artean mugitzen da: %0,20 301 mila euro bitarteko tarteetan eta %0,58 1.503 mila eurotik gorako oinarri ezargarrietan.

Eskualdeka aztertuta, Donostiak metatzen ditu zergaren portzentajerik handienak: aitorpen kopuruaren %56,4, aitortutako oinarri likidagarriaren %71,0 eta ordaindu beharreko kuotaren %74,4.

2.1. AURKEZTUTAKO AITORPENAK

Zenbat aitorpen aurkeztu dira?

2003an 12.544 aitorpen aurkeztu dira guztira, aurreko ekitaldian baino 411 gutxiago (-%3,2). Hori gertatu da:

2. IMPUESTO SOBRE EL PATRIMONIO DE LAS PERSONAS FÍSICAS. EJERCICIO 2003

2.0. INTRODUCCIÓN

En 2004 se han presentado un total de 12.544 declaraciones del impuesto sobre el patrimonio correspondientes al año 2003. La base imponible total ha ascendido a 8.513 millones de euros y, tras aplicar las reducciones correspondientes, ha generado una base liquidable por importe de 6.221 millones de euros. La cuota total a ingresar en el ejercicio ha sido de 28 millones de euros, con un tipo medio de gravamen del 0,45%.

El **número de declaraciones** ha descendido un 3,2%; esto se debe al aumento tanto del mínimo exento como del límite de base imponible y del valor de bienes y derechos que determinan la obligación de declarar, así como a la ampliación de la exención por participación en entidades.

Si analizamos la **composición del patrimonio** declarado podemos constatar que siguen primando los valores mobiliarios, que representan el 62,6% del total. Por otro lado, el patrimonio total declarado ha crecido un 3,9% y las deudas también han aumentado un 3,7%.

Aunque el número total de declaraciones ha descendido, la **base imponible** ha aumentado al haberse presentado más declaraciones de los tramos altos. También la **base liquidable** ha crecido: el 5,8%.

A pesar de que la cuota íntegra ha aumentado, la **cuota a ingresar** presenta un descenso del 2,3% como consecuencia del incremento de las deducciones. El tipo medio efectivo del ejercicio se ha situado en el 0,45%, pero su valor se mueve entre el 0,20% de los tramos de hasta 301 miles de euros y el 0,58% correspondiente a las bases imponibles superiores a 1.503 miles de euros.

Por **comarcas**, Donostia presenta la mayor concentración del impuesto: con el 56,4% de las declaraciones recoge el 71,0% de la base liquidable declarada y el 74,4% de la cuota a ingresar del impuesto.

2.1. DECLARACIONES PRESENTADAS

¿Cuántas declaraciones se han presentado?

En 2004 se han presentado un total de 12.544 declaraciones, 411 menos que en el ejercicio anterior (-3,2%). Este descenso se debe a que:

- Mínimo salbuetsia 3.680 euro gehitu delako (187.680 euroraino).
- Oinarri ezargarria minimo salbuetsitik behera egon arren aitortzera behartzen duten ondasunen balioaren muga 12.760 mila euro handitu delako (650.760 euroraino).
- Entitateen kapital sozialean eduki daitekeen banakako partaidetza salbuetsita egoteko portzentajea %15etik %5era jaitsi delako.

- El mínimo exento se ha incrementado en 3.680 euros (hasta 187.680 euros).
- El límite del valor de bienes, por el que ha de presentarse declaración aunque la base imponible sea inferior al límite exento, se ha incrementado en 12.760 euros (hasta 650.760 euros).
- Se ha minorado del 15% al 5% el porcentaje de participación individual en el capital social de entidades para resultar exenta.

Nola aldatu da aitorten kopurua?

Zergaren araudian sartutako aldaketak (salbuespenak, aitortzeko obligazioaren muga) eta ekonomiaren eta finantza merkatuen bilakaera faktore garrantzitsuak dira, besteak beste, aurkeztutako aitorten kopuruaren urtearteko bariazioa era batekoa edo bestekoa izateko.

¿Cómo varía el número de declaraciones?

Las modificaciones normativas en el impuesto (exenciones, límite determinante de la obligación de declarar), junto a la evolución de la economía y de los mercados financieros, entre otros factores, condicionan la variación interanual del número de declaraciones presentadas.

GRÁFICO 2.1. GRAFIKOA
Ondarearen gaineko zergaren minimo salbuetsia eta aitorten kopurua
Mínimo exento y declaraciones del Impuesto sobre el Patrimonio
1995-2003

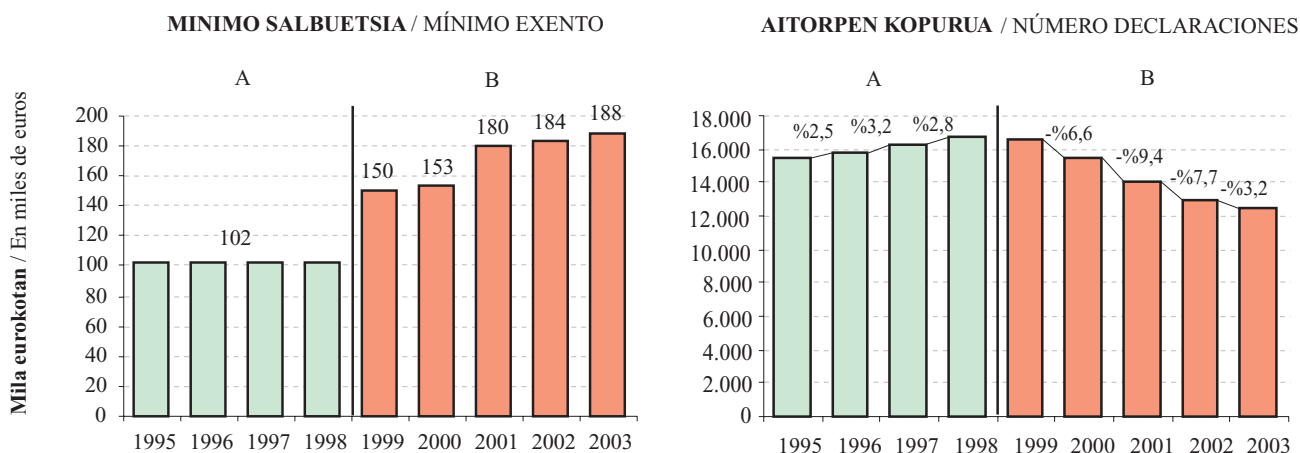

1995etik 2003. urtera bitartean bi aldi bereizten dira, minimo salbuetsiaren igoerarekin bat egiten dutenak. Igoera horrek aurkeztutako aitorten kopuruan izan ditu ondorioak. Hona hemen zehazki:

- A (1995-1998): minimo salbuetsia ez da aldatzen eta 102 mila eurokoa da. Aitorten kopuruak gora egiten du urte hauetan.

Desde 1995 a 2003 se distinguen dos periodos, coincidiendo con la subida del mínimo exento. Dicho aumento produce efectos sobre el número de declaraciones presentadas. Concretamente:

- A (1995-1998): el mínimo exento no varía, estando fijado en 102 mil euros. El número de declaraciones va aumentando en estos años.

- B (1999-2003): 1999an 150 mila euroraino gehitzen da minimo salbuetsia, eta aitorten kopurua %1,3 jaisten da. 1999tik aurrera aitortzeko obligazioaren muga urtero gehitzen da eta aitorten kopuruak, berriz, behera egiten du.

- B (1999-2003): el mínimo aumenta en 1999 hasta 150 mil euros y el número de declaraciones desciende un 1,3%. A partir de 1999 va aumentando anualmente el límite de obligación de declarar y el número de declaraciones va descendiendo.

GRÁFICO 2.2. GRAFIKOA
Aitorten kopurua oinarri ezargarriaren tarteen arabera
Número de declaraciones por tramos de base imponible

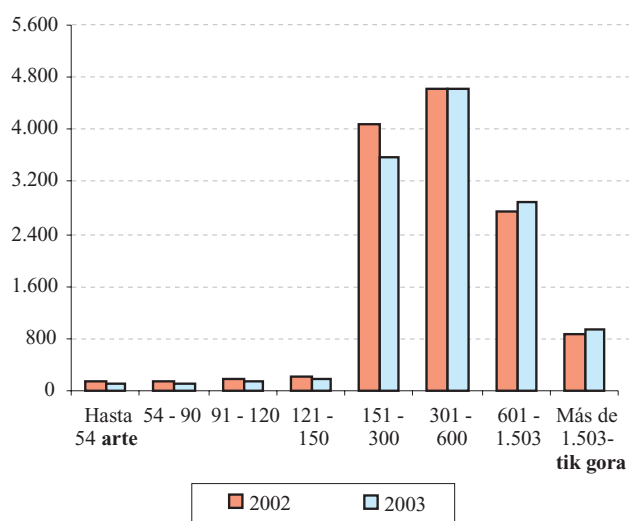
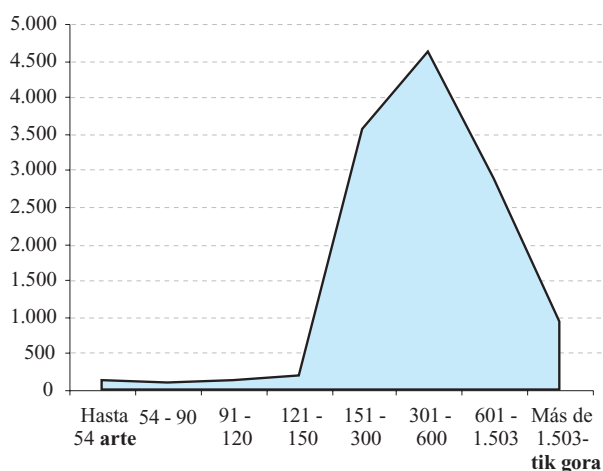

Nola banatzen dira aitortenak oinarri ezargarriaren arabera?

Oinarri ezargarriaren lehen lau tarteez aitorten kopuru osoaren %4,2 hartzen dute. Obligazio pertsonalarengatik salbuetsita dagoen minimoa 187.680 eurokoa denez, tarte horietan bi motatako subjektu pasiboak jasotzen dira:

- Obligazio errealengatik aitortu behar duten subjektu pasiboak, euren oinarri ezargarria 150.000 eurotik beherakoa denean (aitortzera behartuta daude beren ondasun eta eskubideen balioa edozein dela ere).
- 650.760 eurotik gorako ondasun eta eskubideak eduki eta, beren zorrak direla-eta, 150.000 euroko ondare garbia osatzen dutenak.

Aurkeztutako aitorten kopururik handiena 301 eta 601 mila euro bitarteko tartean ageri da (%36,9), aurreko ekitaldian bezala.

151 eta 600 mila euro bitarteko oinarri ezargarriek ekitaldian aurkeztutako aitorten guztien %69,6 metatzen dute.

¿Cómo se distribuyen las declaraciones en relación a la base imponible?

Los cuatro primeros tramos de base imponible suponen el 4,2% del total de declaraciones. Dado que el mínimo exento por obligación personal es de 187.680 euros, en estos tramos se recogen:

- Los sujetos pasivos por obligación real cuya base imponible sea inferior a 150.000 euros (obligados a declarar independientemente del valor de sus bienes y derechos).
- Aquellos que posean bienes y derechos cuya valoración supere los 650.760 euros y que tengan deudas por un importe tal que determinen un patrimonio neto inferior a 150.000 euros.

Al igual que en el ejercicio anterior, la mayor acumulación del número de declaraciones presentadas se concentra en el tramo de 301 a 601 miles de euros (36,9%).

Entre 151 y 600 miles euros de base imponible se encuentra el 69,6% del total de las declaraciones presentadas en el ejercicio.

Aldiz, lehen bost tarteetan jaitsi egin da aurkeztutako aitorten kopurua (653 aitorten gutxiago), azken ekitaldian ez bezala. Azken hiru tarteetan (301 mila eurotik gorako oinarri ezargarrietan) aitorten kopurua 2003koa baino handiagoa da (242 gehiago).

Ikusten da oinarri ezargarriak handieneko tarteetan aitorten kopurua igo egin dela eta oinarri txikienekoetan, berriz, behera egin duela. Horren ondorioz, 2003an baino 411 aitorten gutxiago izan dira.

2.2. ONDAREAREN OSAERA ETA BANAKETA PORTZENTUALA TARTEEN ETA ONDASUN MOTEN ARABERA

Nola dago osatua ondarea?

Aurreko ekitaldietan bezala, aitortutako ondasunak honela banatzen dira, zorrak kontuan hartu gabe:

- Erdia baino gehiago, %62,6 alegia, balio higikorak dira; horrexegatik du burtsako merkatuaren garapenak hain eragin handia.
- Ondasun higiezinak %21,1 dira.
- Hirugarren tokian kontu korronteetako edo aurrezki kontuetako gordailuak daude (%10,2).
- Jarduera enpresarial eta profesionalek %0,8 hartzen dute.
- Eduki ekonomikoko gainerako ondasun eta esku-bideek %5,3 hartzen dute, eta horien artean bizitza aseguruak nabarmentzen dira %1,8rekin.

A diferencia del último ejercicio, en los cinco primeros tramos disminuye el número de declaraciones presentadas (653 declaraciones menos). En los últimos tres tramos (con base imponible superior a 301 miles de euros) aumenta el número de declaraciones respecto a 2003 (242 declaraciones más).

Así, se ha producido un aumento del número de declaraciones en los tramos de mayor base imponible, junto a una disminución de las de menor base, dando un resultado conjunto de 411 declaraciones menos que en 2003.

2.2. COMPOSICIÓN DEL PATRIMONIO Y DISTRIBUCIÓN PORCENTUAL POR TRAMOS Y CLASES DE BIENES

¿Cómo se compone el patrimonio?

Como en ejercicios anteriores, el reparto de los bienes declarados, sin tener en cuenta las deudas, es el siguiente:

- Más de la mitad, el 62,6%, corresponde a los valores mobiliarios, de ahí la gran influencia del desarrollo del mercado bursátil.
- Los bienes inmuebles representan el 21,1%.
- Le siguen en tercer lugar, con un 10,2%, los depósitos en cuentas corrientes o cuentas de ahorro.
- Un 0,8% son las actividades empresariales y profesionales.
- El resto de los bienes y derechos de contenido económico representan el 5,3%, entre los que cabe destacar los seguros de vida (1,8%).

GRÁFICO 2.3. GRAFIKOA
Ondarearen egitura
Estructura del patrimonio



GRÁFICO 2.4. GRAFIKOA
Ondarearen egitura portzentuala oinarri ezargarriaren tarteen arabera
Estructura porcentual del patrimonio por tramos de base imponible



Oinarri ezargarriaren osagai positiboak tarteen arabera nola banatzen diren aztertzean, berriro ohar gaitzke ekitaldi hau aurrekoen jarraipena izan dela:

- Ondasun higiezinak beheko tartetean dira nagusi.
- Goiko tartetean balore higikorak nagusitzen dira. Azken lau tartetean balore horiek ondarearen erdia baino gehiago hartzen dute, eta azkenekoan %74,7 izatera ere iristen dira.
- Kontu korranteetako eta aurrezki kontuetako gordailuek beheko tartetean dute pisu handiagoa (%20,0 inguru). Goiko tartetean, ordea, indarra galtzen dute, eta azken tartean %5,5 baino ez dira.
- Gainerako ondasun eta eskubideak gutxi aldatzen dira tarte batetik bestera: lehenengo tartean aitor-tutako ondarearen %6,7 dira, eta azkenekoan %5,0.

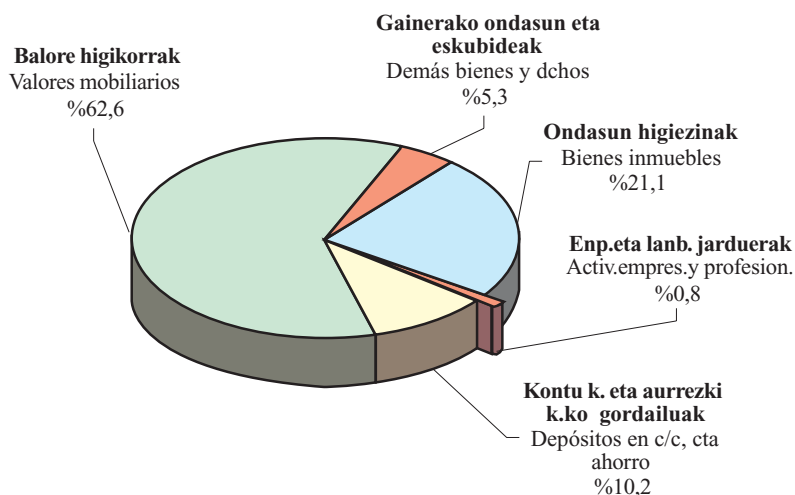
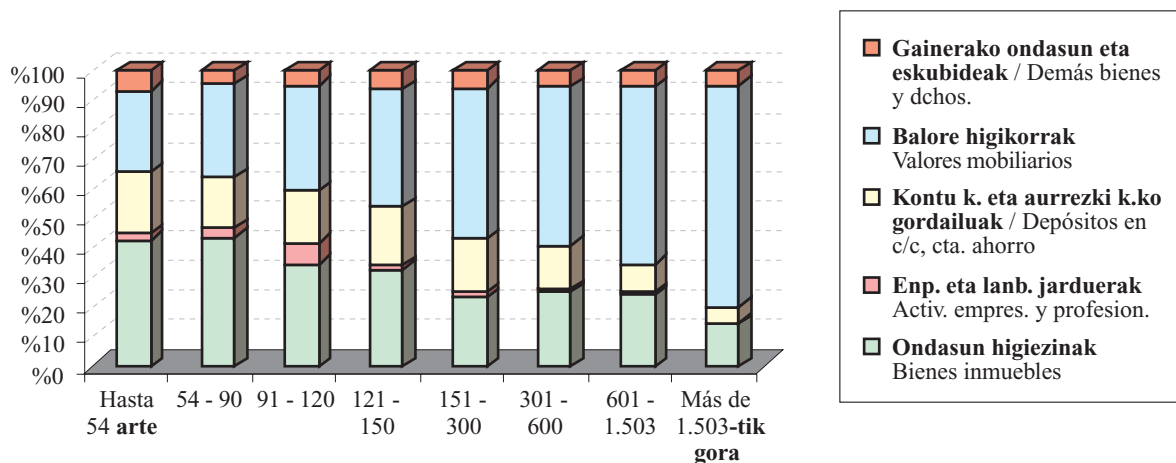
2003ko datuak aurreko ekitaldikoekin konparatzen badira, bost ondasun edo eskubide motak zenbateko txikiagoak dituztela ikus daiteke. Hona hemen gutxipenik garrantzitsuenak:

- Ondasun higiezinak %6,5 jaitسي dira (129.506 mila euro).
- Jarduera enpresarial eta profesionalak 13.171 mila euro gutxitu dira (-%16,7).
- Bizitza aseguruaren zenbatekoa 2.414 mila euro txikiagoa da (-%1,5).
- Aldi baterako eta biziarteko errentak %24,1 jaitسي dira (3.586 mila euro).

Al analizar la distribución de los componentes positivos de la base imponible por tramos de la misma, se sigue manteniendo el reparto de los ejercicios anteriores:

- Los bienes inmuebles predominan en los tramos inferiores.
- En los tramos altos los más importantes son los valores mobiliarios. En los cuatro últimos tramos estos valores suponen más de la mitad del patrimonio, llegando a alcanzar en el último tramo el 74,7%.
- Los depósitos en cuenta corriente y cuenta de ahorros tienen un mayor peso en los tramos inferiores (alrededor del 20,0%), perdiendo importancia en los superiores hasta verse reducidos al 5,5% en el último tramo.
- Los demás bienes y derechos presentan menor variación entre los tramos, y pasan de representar el 6,7% del patrimonio declarado en el primer tramo a un 5,0% en el último tramo.

Si se comparan los datos de 2003 con el ejercicio anterior, se aprecia que hay cinco tipos de bienes o derechos que presentan un menor importe. Las disminuciones más importantes corresponden a:

- Los bienes inmuebles, que disminuyen el 6,5% (129.506 miles de euros).
- Las actividades empresariales y profesionales, con una reducción de 13.171 miles de euros (-16,7%).
- Los seguros de vida reducen su importe en 2.414 miles de euros (-1,5%).
- Las rentas temporales y vitalicias disminuyen el 24,1% (3.586 miles de euros).

Aldiz, kuantitatiboki gehien hazi diren ondasun eta eskubideak ondoko hauek dira:

- Balore higikorrek 389.409 mila euro handitu dira 2002. urtearen aldean (%7,6), burtsako merkatuen portaera onari esker.
- Kontu korranteetako eta aurrezki kontuetako gordailuak, agerikoak zein eperakoak, 29.302 mila euro hazi dira (%3,4).
- Eduki ekonomikoko gainerako ondasun eta eskubideak 57.609 mila euro gehitu dira (%29,1).
- Arte-gaiek eta zaharkinek bikoiztu egin dute ia-ia beren balioa: %92,6 hazi dira (1.414 mila euro).

2003ko ondarearen egitura 2002koarekin konparatuz gero, ikusten da ondasun higiezinak pisu erlatiboa galdu dutela ondare osoaren %23,4 izatetik %21,1 izatera pasatu direlako. Aldiz, balore higikorrek indarra irabazi dute (ondarearen %60,5etik %62,6ra igaro dira). Gainerako ondasunetan partaidetza portzentajeak ez dira aldatu.

Por el contrario, los bienes y derechos que han tenido un mayor aumento cuantitativo han sido:

- Los valores mobiliarios han aumentado en 389.409 miles de euros, un 7,6% respecto al ejercicio 2002, influidos por la buena marcha de los mercados bursátiles.
- Los depósitos en cuentas corrientes, cuentas de ahorro, a la vista o a plazos crecen el 3,4% (29.302 miles de euros).
- Los demás bienes y derechos de contenido económico se incrementan en 57.609 miles de euros (29,1%).
- Los objetos de arte y antigüedades casi duplican su valor: crecen un 92,6% (1.414 miles de euros).

Comparando la estructura del patrimonio en 2003 con la de 2002 se observa la pérdida de peso relativo de los bienes inmuebles (pasan de representar el 23,4% del patrimonio total al 21,1%), así como la mayor participación de los valores mobiliarios (del 60,5% pasan al 62,6% del patrimonio). El resto de bienes mantiene sus porcentajes de participación.

GRÁFICO 2.5. GRAFIKOA
Aitortutako ondarea ondasun motaren arabera
Patrimonio declarado por tipo de bienes

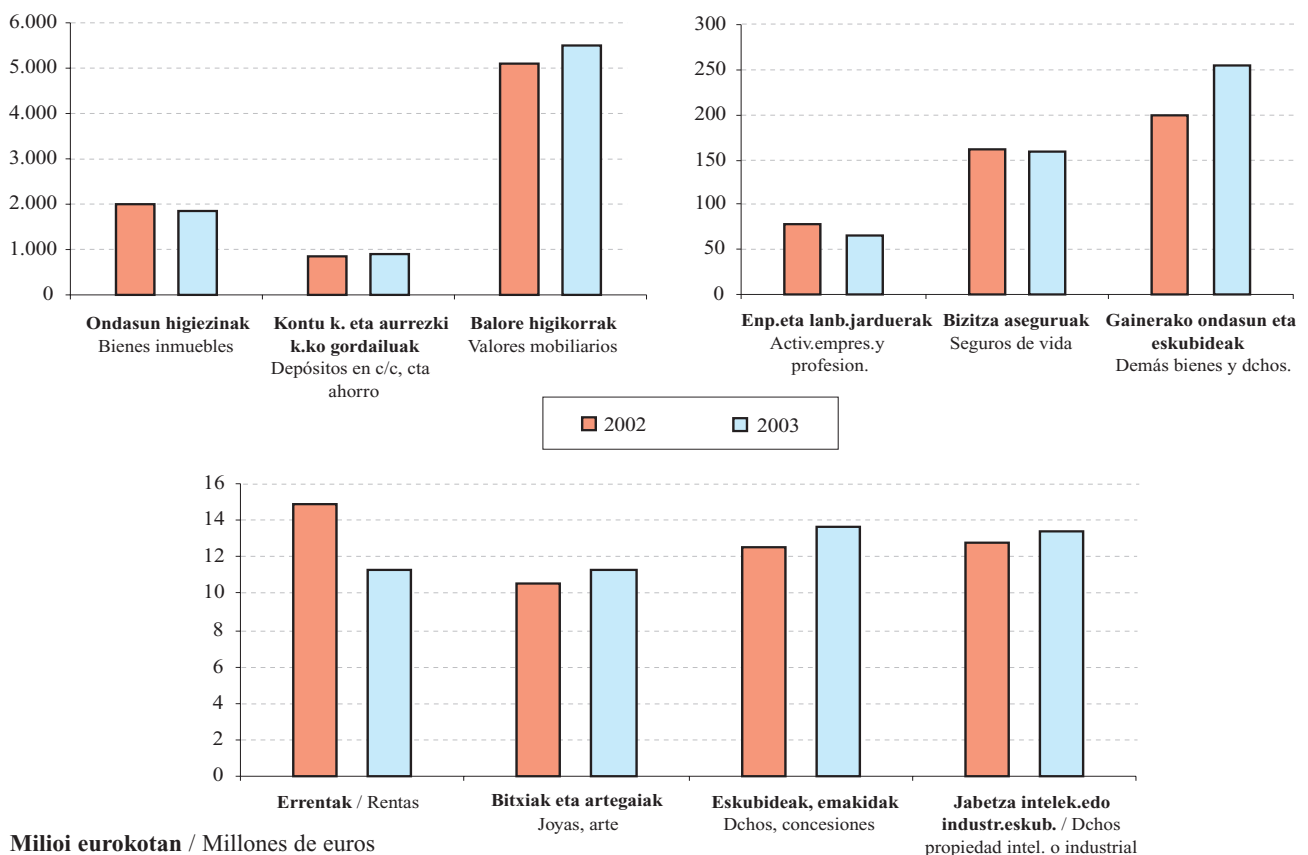

Miloi eurokotan / Millones de euros

Zorrak handitu egin dira

2002an zorrak jaitsi baldin baziren, 2003an 9.099 mila euro gehitu dira (%3,7 aurreko ekitaldiaren aldean). Ondasun eta eskubideek osatzen duten balioaren %2,9 izaten jarraitzen dute.

Zein ondasunek izan du aitorten gehiago?

Zenbatekoekin gertatu bezala, aurkeztutako aitorten kopurua aurreko urteen moduan banatu da. Kopururik handiena hiru ondasun motatan aurkitzen dugu:

- Ondasun higiezinak (%71,5).
- Kontu korrante eta aurrezki kontuetako gordailuetan (%95,2).
- Balore higikorretan (%94,0).

Aumentan las deudas

A diferencia de lo ocurrido en 2002, en 2003 las deudas han aumentado en 9.099 miles de euros (3,7% respecto al ejercicio anterior) y siguen representando el 2,9% del valor de los bienes y derechos.

¿Cuáles son los bienes con más declaraciones?

Al igual que sucede con los importes, la distribución del número de declaraciones se mantiene similar a años anteriores. El mayor número se concentra en tres tipos de bienes:

- Los bienes inmuebles (71,5%).
- Los depósitos en cuentas corrientes y de ahorro (95,2%).
- Los valores mobiliarios (94,0%).

GRÁFICO 2.6. GRAFIKOA
Aitorpen kopurua ondasun motaren arabera
Número de declaraciones por tipo de bienes

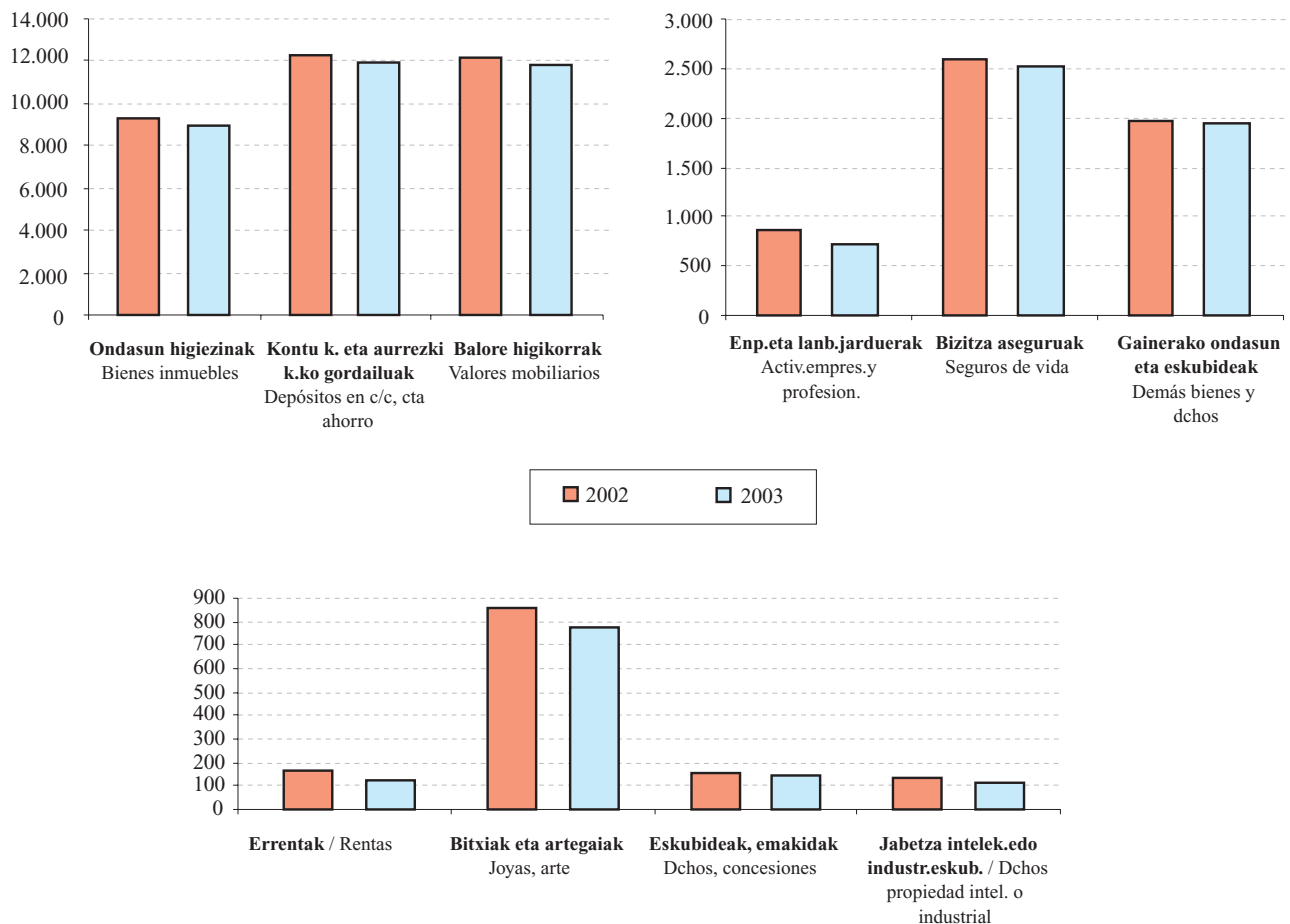

Lehen aipatu ditugun zergaren aldaketak direla-eta, aurkeztutako aitorten kopuruaren urtearteko barioan %3,2ko jaitsiera ikusten da, 2002an baino 411 aitorten gutxiago aurkeztu direlako.

Kontzeptuen arabera, guztiek murriztu dute aitorten kopurua. Aitorten kopurua gehien gutxitu duten kontzeptuak hauek dira:

- Jarduera enpresarial eta profesionalak: %17,3 (150 aitorten gutxiago).
- Aldi baterako eta biziarteko errentak (%21,6 gutxiago).

Aitorten eta aitortutako ondarearen banaketa batera aztertuz gero, agerian jartzen da badirela sei kontzeptu aitorten gutxiago eduki arren, aitortutako zenbatekoak gehitu dituztenak. Hauek dira:

- Balore higikorrak.
- Kontu korranteetako edo aurrezki kontuetako gordailuak, agerikoak edo epekakoak.
- Arte-gaiak eta zaharrikak.
- Eskubide errealak, emakida administratiboak eta kontratuzko aukerak.
- Jabetza intelektual edo industrialaren eskubideak.
- Eduki ekonomikoko beste ondasun eta eskubideak.

2.3. OINARRI EZARGARRIA ETA OINARRI LIKIDAGARRIA

2003ko oinarri ezargarrria 8.513 milioi eurokoa izan da guztira. Aurkeztutako aitorten kopuru osoarekin erlazioz gero, aitorten bakoitzeko batez besteko zenbatekoa 679 mila eurokoa da.

Oinarri ezargarriri murrizpena kentzen bazaio oinarri likidagarria lortzen dugu, ekitaldi honetan 6.221 milioi eurokoa izan dena.

2002an eta 2003an %2,1 eta %2,0 deflaktatu dira, hurrenez hurren, minimo salbuetsia, aitortzera behar izan den muga eta karga tasen eskala, eta horrek asko lagunduko luke urtearteko datuen konparazioa. Hala ere, araudiak beste aldaketa batzuk ere izan dituzten, konparazio hori ez da homoginoa gertatzen:

- 2002an, salbuespen berri bat ezarri zen beste ondasun higiezin hiritar batzuei aplikatzeko.

En la variación interanual del número de declaraciones presentadas, y debido a las modificaciones del impuesto ya comentadas, se constata un descenso del 3,2%, con 411 declaraciones menos que en 2002.

Por conceptos, todos disminuyen su número de declaraciones. Los que experimentan mayores descensos en cuanto a número de declaraciones son:

- Las actividades empresariales y profesionales disminuyen un 17,3% (150 declaraciones menos)
- Las rentas temporales y vitalicias (21,6% menos).

Analizando conjuntamente la distribución de las declaraciones y el patrimonio declarado, se aprecia que existen seis conceptos en los que, pese a la reducción de su número de declaraciones, aumentan sus importes declarados:

- Los valores mobiliarios.
- Los depósitos en cuentas corrientes, de ahorro, a la vista o a plazos.
- Los objetos de arte y antigüedad
- Los derechos reales, concesiones administrativas y opciones contractuales.
- Los derechos de la propiedad intelectual o industrial.
- Los demás bienes y derechos de contenido económico.

2.3. BASE IMPONIBLE Y BASE LIQUIDABLE

La base imponible de 2003 ha ascendido a 8.513 millones de euros, que, en relación con el total de las declaraciones presentadas, da un importe medio de 679 mil euros por declaración.

A la base imponible se le resta la reducción, dando lugar a la base liquidable, que en este ejercicio ha sido de 6.221 millones de euros.

En 2002 y 2003 se han deflactado en 2,1% y 2,0%, respectivamente, el mínimo exento, el límite que determina la obligación de declarar y la escala de tipos de gravamen, lo que ayudaría a la comparación de los datos interanuales. Pero también se han producido otros cambios normativos que hacen esa comparación no homogénea:

- En 2002 se establece una nueva exención para otros bienes inmuebles de naturaleza urbana.

- Entitateetan parte hartzeagatik salbuetsita gertatzeko eduki behar den partaidetza indibidualaren portzentajea 2003an murriztu da (%15etik %5era pasatuz).

2003an aitorten kopurua %3,2 jaitsi den arren, oinarri ezargarria %3,7 gehitu da, eta horren ondorioz aitorten bakoitzeko batez besteko zenbatekoak gora egin du 2002. urtearen aldean.

Oinarri ezargarria murrizteko gehienezko muga 187.680 euroraino handitu da. Zenbateko hori aitorten guztietan aplika daiteke, zerga ordaintzeko obligazio erreala duten subjektu pasiboen aitortenetan izan ezik. 2003. urtean aurreko urtean baino murrizpen gutxixeago aplikatu dira (-%0,8).

Bidezko murrizpenak behin aplikatuta, oinarri likidagarria %5,8 gehitu da 2002an lortutakoaren aldean.

- En 2003 se minorara el porcentaje de participación individual en el capital social necesario para gozar de exención por participación en entidades (pasa del 15% al 5%).

En 2003, aunque el número de declaraciones desciende un 3,2%, la base imponible aumenta un 3,9%, lo que da lugar a un aumento en el importe medio por declaración con respecto a 2002.

El límite máximo de reducción de la base imponible ha aumentado a 187.680 euros. Este importe es aplicable en todas las declaraciones, salvo en aquellas que correspondan a sujetos pasivos por obligación real de contribuir. El total de las reducciones practicadas en 2003 ha sido ligeramente inferior al del año anterior (-0,8%).

Una vez aplicadas las reducciones correspondientes, la base liquidable aumenta un 5,8% respecto a la obtenida en 2002.

GRÁFICO 2.7. GRAFIKOA
Oinarri ezargarriaren eta oinarri likidagarriaren bilakaera
Evolución de la base imponible y de la base liquidable

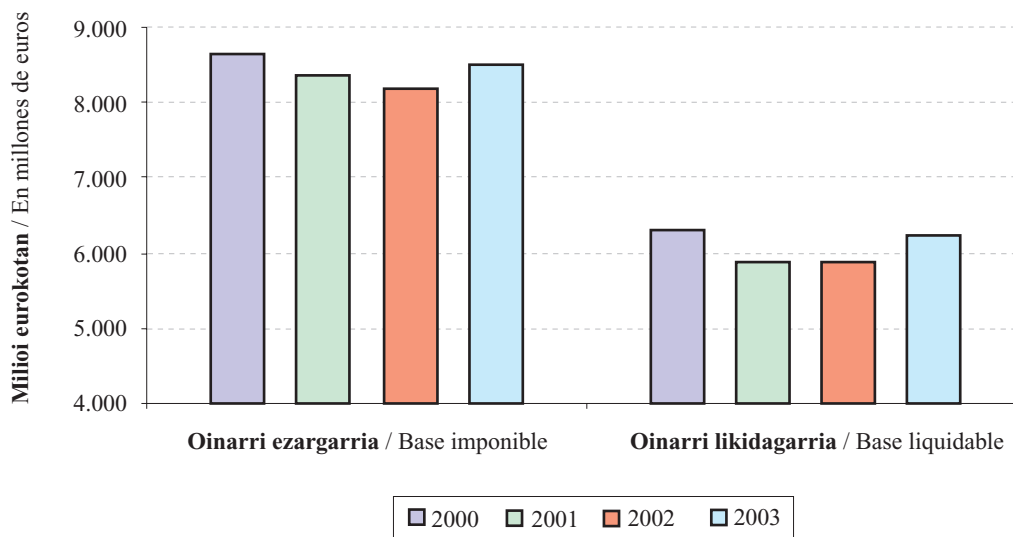

2.4. ORDAINDU BEHARREKO KUOTA ETA BATEZ BESTEKO TASA

Oinarri likidagarria behin kalkulatu, karga eskala aplikatzen da kuota osoa lortzeko. Ekitaldi honetan 47.443 mila euroko emaitza izan du. Kuota horri kenkariak kentzen badizkiogu ordaindu beharreko kuota ateratzen da.

2.4. CUOTA A INGRESAR Y TIPO MEDIO

Una vez calculada la base liquidable, se aplica la escala de gravamen para obtener la cuota íntegra, que en este ejercicio ha ascendido a 47.443 miles de euros. A esta cuota se le restan las deducciones y esto da como resultado la cuota a ingresar.

Hona hemen nola banatu den **kuota osoa**:

- %40,4 (19.152 mila euro) kuota osoaren soberakina nagatik aplikatutako kenkariari dagokio.
- %0,1 (33.600 euro) zergak atzerrian ordaintzeagatik eta Ceuta eta Melillako entitateetan parte hartzearen ondorioz kuotan egiten den hobariagatik kentzen da.
- Gainerako %59,6a ordaindu beharreko kuota da, 28.257 mila euro guztira.

La **cuota íntegra** obtenida se distribuye de la siguiente forma:

- El 40,4%, 19.152 miles de euros, corresponde a la deducción por exceso de cuota íntegra del impuesto.
- El 0,1%, 33.600 euros, se deduce por el pago de impuestos en el extranjero y la bonificación de la cuota por participación en entidades de Ceuta y Melilla.
- El restante 59,6% es la cuota a ingresar, que ha ascendido a 28.257 miles de euros.

GRÁFICO 2.8. GRAFIKOA
Kuota osoa
Cuota íntegra

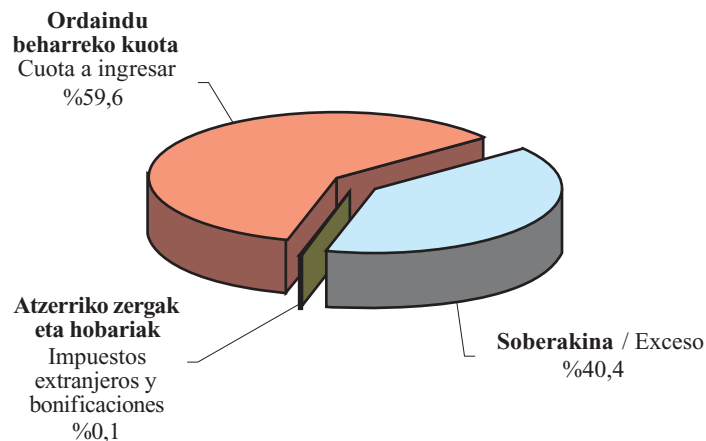

Aurreko urtearekin konparatuta, kuota osoa 3.392 mila euro gehitu da (%7,7). Bi arrazoiengatik gertatu da igoera hori: batetik, oinarri likidagarria hazi egin delako eta, bestetik, goiko tartean (zerga tasarik altuena aplikatzen den tartean) aitortpen gehiago aurkeztu direlako eta oinarriaren zenbatekoak ere

Araudiak izan dituen aldaketak direla-eta, **kenkariak** %26,8 gehitu dira 2003. urtean, eta ekitaldian ordaindu beharreko kuota %2,3 jaitsi da kuota osoak gora egin arren.

Zergaren kenkariak kuotaren soberakina, atzerriko zergak eta hobariak kontuan hartuz finkatzen dira:

- Obligazio pertsonalagatik tributatu behar duten subjektu pasiboek muga bat dute jarria kuota osoan. Hain zuzen ere, kuota horrek, Pertsona Fisikoen Errentaren gaineko Zergaren kuotarekin batera, ezin duela azken zerga honen oinarri ezargarri osoaren %60 gainditu. Muga hori %70etik %60ra murriztu da 2003an eta, horren ondorioz, soberakina 4.032 mila euro hazi da, %26,7 gehiago aurreko ekitaldiarekin konparatuta.
- Bestalde, Ceutan eta Melillan helbideratutako entitateen kapital sozialean balore adierazgarriak edukitzeagatik kuotan aplikatzen den hobaria %50etik %75era pasa da. Hobari hori eta atzerrian ordaindutako zergak 20 mila euro gehitu dira (%137,7).

La cuota íntegra ha aumentado este año en 3.392 miles de euros (7,7%) con respecto al año anterior. Este incremento se explica porque la base liquidable ha aumentado y, a pesar de que la tarifa se ha deflactado un 2,0%, hay un mayor número de declaraciones y un mayor importe de base en el tramo superior (en el que el tipo impositivo es el más alto).

Las modificaciones normativas sobre las **deducciones** en 2003 hacen que éstas aumenten un 26,8%, y que la cuota a ingresar del ejercicio descienda un 2,3%, a pesar del incremento de la cuota íntegra.

Las deducciones del impuesto vienen determinadas por el exceso de cuota, los impuestos extranjeros y las bonificaciones.

- Los sujetos pasivos sometidos al impuesto por obligación personal tienen un límite en la cuota íntegra: dicha cuota, junto con la correspondiente a la del Impuesto sobre la Renta de las Personas Físicas, no podrá exceder del 60% del total de la base imponible de este último impuesto. Este límite se ha rebajado del 70% al 60% en 2003 y así el exceso se ha incrementado en 4.032 miles de euros, un 26,7% respecto al del ejercicio anterior.
- Por otra parte, se ha incrementado del 50% al 75% la bonificación en cuota correspondiente a valores representativos del capital social de entidades domiciliadas en Ceuta y Melilla. Esta bonificación y los impuestos satisfechos en el extranjero han aumentado en 20 mil euros (137,7%).

GRÁFICO 2.9. GRAFIKOA
Kenkarien bilakaera
Evolución de las deducciones



Kuota osotik kenkariak kentzen badira **ordaindu beharreko kuota** lortzen da, hau da, zergatik benetan ordaindu behar dena. Kuota hori 28.257 mila eurokoa izan da 2003. urtean, aurreko urtean baino 659 mila euro gutxiago (-%2,3).

Tras restar las deducciones del importe de la cuota íntegra se obtiene la **cuota a ingresar**, que es la tributación efectiva del impuesto. En 2003 dicha cuota se ha situado en 28.257 mil euros, 659 miles de euros menos que la obtenida en el ejercicio anterior (-2,3%).

GRÁFICO 2.10. GRAFIKOA
Ordaindu beharreko kuotaren bilakaera
Evolución de la cuota a ingresar



Ekitaldiko **batez besteko tasa efektiboa** %0,45ekoa izan bada ere, bere balioa tasa hauen artean mugitzen da: %0,20 300 mila euro bitarteko tartetan eta %0,58 1.503 mila eurotik gorako oinarri ezgarrietan.

El **tipo medio efectivo** del ejercicio se ha situado en el 0,45%, pero su valor varía entre el 0,20% de los tramos de hasta 300 miles de euros y el 0,58% correspondiente a las bases imponibles superiores a 1.503 miles de euros.

2.5. ESKUALDEEN ARABERA

Zergaren aitorten bateratua eskualdeka banatuz gero, ikus daiteke portzentajerik handienak Donostian metatzen direla:

- 7.074 aitorten (kopuru osoaren %56,4).
- Aitortutako oinarri likidagarriaren %71,0.
- Zergatik ordaindu beharreko kuotaren %74,4.

Gainerako eskualdeetan kontzeptuek oso pisu txikia dutenez, zergak eskualde bakoitzean duen egituran zentratu da azterketa.

2.5. POR COMARCAS

La declaración consolidada del impuesto distribuida por comarcas muestra el elevado grado de concentración existente en Donostia:

- 7.074 declaraciones (56,4% del total).
- Concentra el 71,0% de la base liquidable declarada.
- El 74,4% de la cuota a ingresar del impuesto.

Como consecuencia, en el resto de las comarcas la representatividad de los distintos conceptos es muy baja, lo que hace que el análisis se centre en la estructura del impuesto en cada una.

Batera hartuta, eskualde bakoitzean aitortutako zerga kontzeptuek lurralde historiko osoaren proportzio bera dute beren banaketan, alde txiki batzuk ageri badira ere:

- Oinarri ezargariaren erdia baino gehiago balore higikorrei dagokie, hauen partaidetza Debabarreneko %68,4tik Goierriko %55,4era bitartean badago ere.
- Ondasun higiezinaren kasuan, portzentajeak Bidasoa Beheko %25,6tik Debabarreneko %11,5era bitartean dabilta.
- Ageriko nahiz epekako kontu korronte edo aurrezki kontuetako gordailuak Oarsoaldeko %19,3tik Donostiako %8,5era bitartean mugitzen dira.

En conjunto, la distribución de los conceptos tributarios declarados en cada comarca guarda la misma proporción que en el total del Territorio Histórico, aunque con ligeras diferencias:

- Más de la mitad de la base imponible corresponde a los valores mobiliarios, si bien su participación oscila entre el 68,4% de Debabarrena y el 55,4% de Goierri.
- Los bienes inmuebles se mueven entre el 25,6% de Bidasoa Behea y el 11,5% de Debabarrena.
- Los depósitos en cuenta corriente, cuenta de ahorros, a la vista o a plazos varían entre el 19,3% de Oarsoaldea y el 8,5% de Donostia.

GRÁFICO 2.11. GRAFIKOA
Ondarearen egitura portzentuala eskualdeka
Estructura porcentual del patrimonio por comarcas

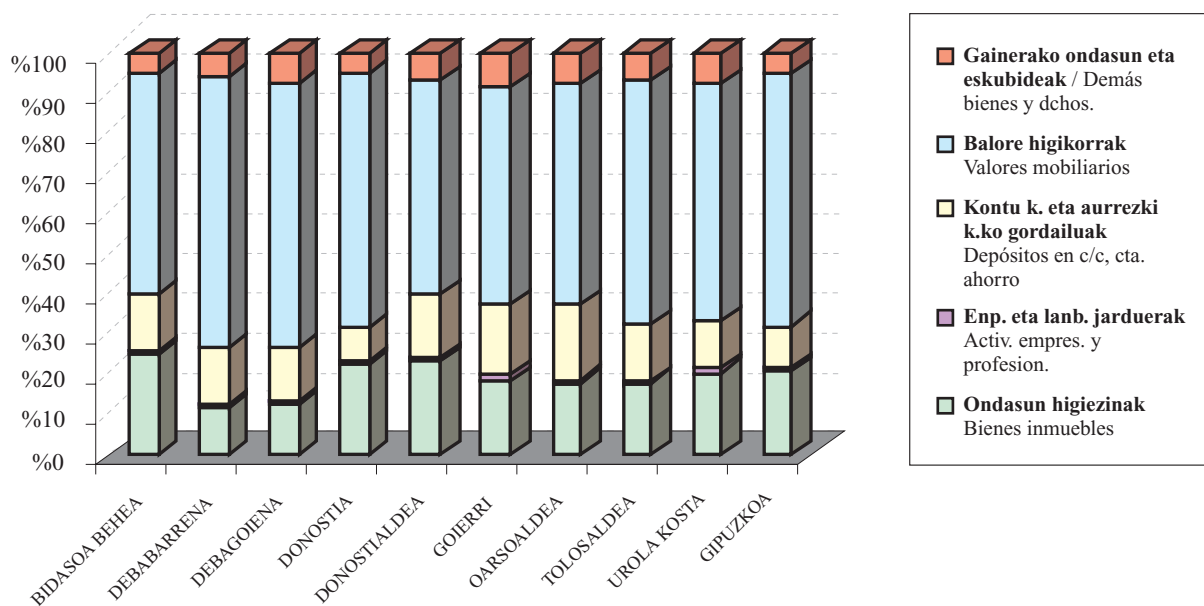

Donostian, balore higikorrek hartzen dute ondarearen portzentajerik handiena (%66,0), eta haien atzetik ondasun higiezinak daude (%23,2). Gordailuek Gipuzkoako partaidetzarik txikiena dute (%8,5), eta jarduera enpresarial eta profesionalak tasarik baxuenen artean daude (%0,7). Batez besteko tasa efektiborik handiena ere eskualde honetan ageri da: %0,48.

En **Donostia**, los valores mobiliarios representan el mayor porcentaje del patrimonio (66,0%), seguidos de los bienes inmuebles (23,2%). Los depósitos presentan la menor participación del Territorio (8,5%) y las actividades empresariales y profesionales el 0,7%, entre las más bajas. Es la que tiene el tipo medio efectivo más elevado: el 0,48%.

Bidasoa Behea, bere aldetik, ondasun higiezin gehien aitortu dituen eskualdea da berriz ere. Balore higikorretan proportzio txikia du erlatiboki (%57,0), baina gordailuetan eta jardueretan Gipuzkoakoa gainditzen du (%14,6 eta %1,2 hurrenez hurren). Gainera, zorren portzentajerik handiena eskualde honetan ageri da: %4,0.

Jarduera enpresarial eta profesionalen proportziorik handiena **Goierrik, Donostialdeak, eta Bidasoa Beheak** lortu dute: %1,5, %1,2 eta %1,2 hurrenez hurren. Era berean, lehenengo bietan balore higikorrek antzeko proportzioa dute (%55,4 eta %55,6). Aldiz, balore higiezinetan proportzioak aldatu egiten dira: higiezinak Bidasoa Behean nagusitzen diren bitartean (%25,6), Donostialdean ondare osoaren %24,1 dira eta Goierri %19,0.

Debabarrena eta Debagoieneko eskualdeetan ondareak duen egitura oso antzekoa da: balore higikorren proportzioak %68,4 eta 67,3 dira, Gipuzkoako altuenak; ondasun higiezinak pisu gutxienekoak dira eskualde guztiak hartuta (%11,5 eta %12,9); eta gordailuak %14,9 eta %13,5 dira.

Oarsoaldeak eta Goierrik ere antzeko egitura dute. Bietan balore higikorrek Gipuzkoako portzentajerik baxuenak dituzte (%56,0 eta %55,4); gordailuek, ordea, proportziorik altuena lortu dute (%19,3 eta %18,1).

Tolosaldean eta Urola Kostan balore higikorrek antzeko partaidetza dute ondarean (%62,4 eta %60,6 hurrenez hurren). Gainerako kontzeptuetan ere aldea 2 puntu portzentual ingurukoa da bi eskualdeen artean: Tolosaldean balore higiezinak ondare osoaren %18,3 dira eta Urola Kostan %20,9 (Gipuzkoako batez bestekoa baino txikiagoak biak). Gordailuek %12,5eko partaidetza dute Urola Kostan eta %14,4koa Tolosaldean.

Por su parte, **Bidasoa Behea** sigue siendo la comarca con mayor proporción de bienes inmuebles declarados y muestra una proporción relativamente baja (el 57,0%) de valores mobiliarios, aunque superior a la del total de Gipuzkoa en los depósitos (14,6%) y en actividades (1,2%). Además, es la que tiene el porcentaje de deudas más elevado: el 4,0%.

Goierri, Donostialdea y Bidasoa Behea son las tres comarcas con mayor proporción del valor de las actividades empresariales y profesionales, con el 1,5%, 1,2% y el 1,2% respectivamente. Así mismo, en las dos primeras los valores mobiliarios presentan una proporción similar (55,4% y 55,6%). Respecto a los bienes inmuebles las proporciones cambian y tras Bidasoa Behea (25,6%), en Donostialdea representan el 24,1% del patrimonio total y en Goierri el 19,0%.

La estructura del patrimonio en las comarcas de **Debabarrena y Debagoiena** es muy similar: los valores mobiliarios alcanzan la proporción más elevada del Territorio (el 68,4% y 67,3%, respectivamente); los bienes inmuebles tienen el menor peso de entre todas las comarcas (11,5% y 12,9%, respectivamente) y los depósitos representan el 14,9% y 13,5%, respectivamente.

También **Oarsoaldea y Goierri** muestran estructura parejas. En ambas los valores mobiliarios representan los porcentajes más bajos (56,0% y 55,4% respectivamente) y los depósitos alcanzan la proporción más alta (19,3% y 18,1%, respectivamente).

En **Tolosaldea y Urola Kosta** los valores mobiliarios participan en el patrimonio en porcentaje similar (62,4% y 60,6%, respectivamente). El resto de conceptos, también presentan diferencias en torno a 2 puntos porcentuales entre ambas comarcas: los bienes inmuebles son el 18,3% del patrimonio total en Tolosaldea y el 20,9% en Urola Kosta (inferiores ambas a la media de Gipuzkoa); los depósitos en Urola Kosta tienen una participación del 12,5%, mientras en Tolosaldea suponen el 14,4%.

ARAUDIAREN ERANSKINA

Hona hemen 2003. eta 2004. urteetan zerga honi eragin dioten xedapen arauemaileak:

- **3/2003 Foru Araua**, martxoaren 18koa, Pertsona Fisikoen Errentaren gaineko Zerga, Sozietateen gaineko Zerga, Zergadun Ez-egoiliarren Errentaren gaineko Zerga, Ondarearen gaineko Zerga, Oinordetza eta Dohaintzen gaineko Zerga eta Ondare Eskualdaketen eta Egintza Juridiko Dokumentatuen gaineko Zerga aldatzen dituena. 2003ko urtarriaren 1etik aurrera ditu ondorioak. Ondarearen gaineko Zergari dagokionez, arau honek hiru kontzeptu deflaktatu ditu: zergaren tarifa, minimo salbuetsia, eta aitortzera behartzen duen oinarri ezargarriaren nahiz ondasun eta eskubideen balioaren zenbatekoak. Entitateen kapital sozialean parte hartzeagatik salbuespena aplikatzeko behar den banakako partaidetza murriztu egin da, eta kuota osoak PFEZren kuotarekin batera duen muga ere gutxitu da. Horrez gain, Ceuta eta Melillako entitateetan parte hartzeagatik kuotan aplikatzen den hobaria handitu egin da.
- **20/2003 Foru Araua**, abenduaren 15ekoa, izaitezko bikoteen zerga erregimenari buruzkoa.
- **26/2003 Foru Agindua**, urtarrilaren 15ekoa, Ondare Eskualdaketa eta Egintza Juridiko Dokumentatuen gaineko Zerga, Ondarearen gaineko Zerga, Oinordetza eta Dohaintzen gaineko Zerga eta Zenbait Garraiobideren gaineko Zerga Berezia kudeatzean aplikagarri diren ibilgailu eta itsasontzi erabilien batez besteko salmenta prezioak onartzen dituena.
- **Agindua, 2004ko otsailaren 2koa**, merkatu arautuetan negoziatutako baloreen zerrenda eta 2003ko laugarren hiruhilekoari dagokion batez besteko negozioazio balioa 2003ko Ondarearen gaineko Zergaren ondorioetarako onartzen dituena.

ANEXO NORMATIVO

En 2003 y 2004 las disposiciones normativas que han afectado al impuesto han sido las siguientes:

- **Norma Foral 3/2003**, de 18 de marzo, por la que se modifica la normativa reguladora de los Impuestos sobre la Renta de las Personas Físicas, sobre Sociedades, sobre la Renta de No Residentes, sobre el Patrimonio, sobre Sucesiones y Donaciones y sobre Transmisiones Patrimoniales y Actos Jurídicos Documentados, y que surtirán efectos a partir del 1 de enero de 2003. En lo que respecta al Impuesto sobre el Patrimonio, se deflactan la tarifa, el mínimo exento y los importes de base imponible y del valor de bienes y derechos determinantes de la obligación de declarar. Se minoran la participación individual en el capital social de entidades necesaria para su exención, así como el límite de la cuota íntegra conjunta con la del IRPF. Además, se eleva la bonificación en cuota por participación en entidades de Ceuta y Melilla.
- **Norma Foral 20/2003**, de 15 de diciembre, sobre régimen fiscal de las parejas de hecho.
- **Orden Foral 26/2003**, de 15 de enero, por la que se aprueban los precios medios de venta de vehículos y embarcaciones usados, aplicables en la gestión de los Impuestos sobre Transmisiones Patrimoniales y Actos Jurídicos Documentados, Impuesto sobre el Patrimonio, Impuesto sobre Sucesiones y Donaciones e Impuesto sobre Determinados Medios de Transporte.
- **Orden de 2 de febrero de 2004** por la que se aprueba la relación de valores negociados en mercados organizados, con su valor de negociación media correspondiente al cuarto trimestre de 2003, a efectos del Impuesto sobre el Patrimonio del año 2003.

E.2.1. TAULA ONDAREAREN GAINEN ZERGAREN AITORPENAK. 1988-2003

CUADRO E.2.1. DECLARACIONES DEL IMPUESTO SOBRE EL PATRIMONIO. 1988-2003

URTEAK AÑOS	AITORPEN KOPURUA N.º DECLARACIONES	% BARIAZIOA VARIACIÓN %
1988	14.118	
1989	15.226	7,8
1990	17.267	13,4
1991	17.905	3,7
1992	15.132	-15,5
1993	15.675	3,6
1994	15.793	0,8
1995	15.434	-2,3
1996	15.820	2,5
1997	16.333	3,2
1998	16.797	2,8
1999	16.576	-1,3
2000	15.487	-6,6
2001	14.038	-9,4
2002	12.955	-7,7
2003	12.544	-3,2

E.2.2. TAULA ONDAREAREN GAINEN ZERGAREN AITORPEN BATERATUA
CUADRO E.2.2. DECLARACIÓN CONSOLIDADA DEL IMPUESTO SOBRE EL PATRIMONIO

KONTZEPTUA	CONCEPTO	ZENBATEKOA IMPORTE
Ondasun higiezinak	Bienes inmuebles	1.848.898
Enpresa eta lanbide jarduerak	Activ.empresariales y profesionales	65.926
K/k eta aur. kontuen gord.luak, agerian edo epeka	Dep. en c/c, cta. de ahorro, a la vista o a plaz.	896.067
Balore higikorak	Valores mobiliarios	5.492.400
Bizitza aseguruak	Seguros de vida	158.739
Aldi-baterako eta biziarteko errentak	Rentas temporales y vitalicias	11.264
Bitxiak, apain-larruak eta ibilgailuak	Joyas, pieles de caráct.suntuario y vehículos	8.371
Artegaiak eta zaharkinak	Objetos de arte y antigüedad	2.941
Esk. erreal, emakida adm., kont. aukerak	Dchos r., conces.adm., opc. contractuales	13.648
Jabetza intelekt. edo industrialaren eskubideak	Dchos de la propiedad intelectual o ind.	13.381
Eduki ekonomikoko beste ond. eta eskub.ak	Demás bs y dchos de contenido econ.	255.529
Ondarea guztira	Total patrimonio	8.767.164
Zorrak	Deudas	253.816
Oinarri ezargarria	Base imponible	8.513.348
Murrizketa	Reducción	2.292.656
Oinarri likidagarria	Base liquidable	6.220.693
Kuota osoa	Cuota íntegra	47.443
Soberakina	Exceso	19.152
Atzerriko zerg., eta Ceuta eta Melillako hobariak	Imp.extranjeros y bonificación Ceuta y Melilla	34
Kuotako kenkariak	Deducciones de la cuota	19.186
ORDAINDU BEHARREKO KUOTA	CUOTA A INGRESAR	28.257

Zenbatekoa mila eurokotan / Importe en miles de euros

E.2.3. TAULA OINARRI EZARGARRIA, OINARRI LIKIDAGARRIA, MURRIZPENAK ETA ORDAINTZEKO KUOTA. BILAKAERA

CUADRO E.2.3. EVOLUCIÓN DE LA BASE IMPONIBLE, BASE LIQUIDABLE, REDUCCIONES Y DE LA CUOTA A INGRESAR

KONTZEPTUA	CONCEPTO	2000	2001	2002	2003	% BARIAZIOA VARIACIÓN %		
						01/00	02/01	03/02
OINARRI EZARGARRIA	BASE IMPONIBLE							
Aitorpen kopurua	N.º declaraciones	15.487	14.038	12.955	12.544	-9,4	-7,7	-3,2
Zenbatekoa	Importe	8.652.527	8.361.943	8.192.375	8.513.348	-3,4	-2,0	3,9
Batez besteko zenbatekoa	Importe medio	559	596	632	679	6,6	6,2	7,3
MURRIZPENAK	REDUCCIONES							
Zenbatekoa	Importe	2.336.064	2.480.822	2.310.534	2.292.656	6,2	-6,9	-0,8
OINARRI LIKIDAGARRIA	BASE LIQUIDABLE							
Zenbatekoa	Importe	6.316.463	5.881.121	5.881.841	6.220.693	-6,9	0,0	5,8
SARTU BEHARREKO KUOTA	CUOTA A INGRESAR							
Zenbatekoa	Importe	31.774	30.225	28.916	28.257	-4,9	-4,3	-2,3
BATEZ BESTEKO T. EFEKTIBOA	TIPO MEDIO EFECTIVO							
Sartu beh. kuota/Oinar. likidag.	Cuota a ing./Base liquidable	0,50%	0,51%	0,49%	0,45%	2,2	-4,3	-7,6

Zenbatekoa mila eurokotan / Importe en miles de euros

E.2.4. TAULA AITORPEN KOPURUA ETA OINARRI EZARGARRIAREN OSAGAIEN ZENBATEKOA TARTEEN ARABERA

CUADRO E.2.4. NÚMERO DE DECLARACIONES E IMPORTE DE LOS COMPONENTES DE LA BASE IMPONIBLE POR TRAMOS

KONZEPHTUA CONCEPTO	OINARRI EZARGARRIEN MAILAK / TRAMOS DE BASE IMPONIBLE (mila eurokotan / miles euros)																GUZTIRA TOTAL	
	HASTA 54 ARTE		54 - 90		90 - 120		120 - 150		150 - 301		301 - 601		601 - 1.503		MAS 1.503-tik GORA			
	Ait. Kop. N.º decl.	Zenbat. Importe	Ait. Kop. N.º decl.	Zenbat. Importe	Ait. Kop. N.º decl.	Zenbat. Importe	Ait. Kop. N.º decl.	Zenbat. Importe	Ait. Kop. N.º decl.	Zenbat. Importe	Ait. Kop. N.º decl.	Zenbat. Importe	Ait. Kop. N.º decl.	Zenbat. Importe	Ait. Kop. N.º decl.	Zenbat. Importe	Ait. Kop. N.º decl.	Zenbat. Importe
Ondasun higiezinak																		
Bienes inmuebles	74	4.139	64	4.273	99	6.186	117	9.799	2.181	208.804	3.258	508.195	2.352	651.831	829	455.671	8.974	1.848.898
Enpresa eta lanbide jarduerak																		
Activ.empresariales y profesionales	8	187	9	305	21	1.289	14	291	252	13.836	261	20.230	126	21.585	26	8.204	717	65.926
K/k eta aur. kontuen gord.luak, agerian edo epeka																		
Dep.en c/c, cta de ahorro, a la vista o a plz	103	2.006	86	1.691	129	3.171	176	5.975	3.366	162.621	4.409	300.860	2.776	248.820	900	170.924	11.945	896.067
Balore higikorak																		
Valores mobiliarios	86	2.675	78	3.087	117	6.344	160	11.841	3.260	451.124	4.374	1.083.170	2.807	1.603.967	915	2.330.192	11.797	5.492.400
Bizitza aseguruak																		
Seguros de vida	18	282	4	103	22	421	29	865	664	25.625	964	54.470	623	49.412	193	27.562	2.517	158.739
Aldi-baterako eta biziarteko errentak																		
Rentas temporales y vitalicias	2	28	1	8	2	14	4	39	36	1.889	49	3.144	24	2.381	9	3.761	127	11.264
Bitxiak, apain-larruak eta ibilgailuak																		
Joyas, pieles de caract.suntuario y vehículos	17	153	7	81	17	228	13	211	240	1.882	248	1.778	159	1.456	45	2.582	746	8.371
Artegaiaik eta zaharkinak																		
Objetos de arte y antigüedad	2	21	1	12	0	0	0	0	2	66	13	141	9	663	8	2.037	35	2.941
Esk.erreal, emakida adm., kont. aukerak																		
Dchos r., conces.adm., opc. contractuales	0	0	3	168	1	1	0	0	36	2.688	51	3.697	29	2.637	23	4.456	143	13.648
Jabetza intelekt. edo industrialaren eskubideak																		
Dchos de la propiedad intelectual o ind.	0	0	1	3	1	11	1	24	28	2.105	39	2.940	28	5.942	19	2.357	117	13.381
Eduki ekonomikoko beste ond. eta eskub.ak																		
Demás bienes y dchos de contenido econ.	9	158	10	68	17	210	32	708	495	17.967	675	48.936	491	74.149	214	113.331	1.943	255.529
ONDAREA, GUZTIRA																		
TOTAL PATRIMONIO		9.649		9.801		17.875		29.753		888.608		2.027.560		2.662.842		3.121.076		8.767.164
Zorrak																		
Deudas	72	10.453	45	3.246	44	3.483	60	5.194	770	36.295	1.025	61.825	751	62.564	339	70.755	3.106	253.816
OINARRI EZARGARRIA																		
BASE IMPONIBLE	120	-804	91	6.555	136	14.392	182	24.559	3.570	852.313	4.630	1.965.734	2.888	2.600.278	927	3.050.321	12.544	8.513.348

Zenbatekoa mila eurokotan / Importe en miles de euros

E.2.5. TAULA AITORTUTAKO ONDAREAREN OSAERA PORTZENTUALA. 2002-2003

CUADRO E.2.5. COMPOSICIÓN PORCENTUAL DEL PATRIMONIO DECLARADO. 2002-2003

KONTZEPTUA	CONCEPTO	2002		2003		BARIAZIOA VARIACIÓN	
		Zenbatekoa Importe	O.E. % % S/ B.I.	Zenbatekoa Importe	O.E. % % S/ B.I.	Zenbatekoa Importe	%
Ondasun higiezinak	Bienes inmuebles	1.978.403	23,4	1.848.898	21,1	-129.506	-6,5
Enpresa eta lanbide jarduerak	Activ.empresariales y profesionales	79.097	0,9	65.926	0,8	-13.171	-16,7
K/k eta aur. kontuen gord.luak, agerian edo epeka	Dep. en c/c, cta de ahorro, a la vista o a plaz.	866.765	10,3	896.067	10,2	29.302	3,4
Balore higikorrek	Valores mobiliarios	5.102.991	60,5	5.492.400	62,6	389.409	7,6
Bizitza aseguruak	Seguros de vida	161.153	1,9	158.739	1,8	-2.414	-1,5
Aldi-baterako eta biziarteko errentak	Rentas temporales y vitalicias	14.850	0,2	11.264	0,1	-3.586	-24,1
Bitxiak, apain-larruak eta ibilgailuak	Joyas, pieles de caráct.suntuario y vehículos	9.065	0,1	8.371	0,1	-694	-7,7
Artegaiak eta zaharkinak	Objetos de arte y antigüedad	1.527	0,0	2.941	0,0	1.414	92,6
Esk. erreal, emakida adm., kont. aukerak	Dchos r., conces. adm., opc. contractuales	12.579	0,1	13.648	0,2	1.069	8,5
Jabetza intelekt. edo industrialaren eskubideak	Dchos de la propiedad intelectual o ind.	12.742	0,2	13.381	0,2	640	5,0
Eduki ekonomikoko beste ond. eta eskub.ak	Demás bienes y dchos de contenido econ.	197.919	2,3	255.529	2,9	57.609	29,1
ONDAREA, GUZTIRA	TOTAL PATRIMONIO	8.437.091	100,0	8.767.164	100,0	330.073	3,9
Zorrak	Deudas	-244.716	-2,9	-253.816	-2,9	-9.099	3,7
OINARRI EZARGARRIA	BASE IMPONIBLE	8.192.375	97,1	8.513.348	97,1	320.974	3,9

Zenbatekoa mila eurokotan / Importe en miles de euros

E.2.6. TAULA AITORPEN KOPURUAREN BANAKETA PORTZENTUALA. 2002-2003

CUADRO E.2.6. DISTRIBUCIÓN PORCENTUAL DEL NÚMERO DE DECLARACIONES. 2002-2003

KONTZEPTUA	CONCEPTO	2002		2003		BARIAZIOA VARIACIÓN	
		Ait. Kopurua N.º declarac.	Guztiar. % % s/ total	Ait. Kopurua N.º declarac.	Guztiar. % % s/ total	Ait. Kopurua N.º declarac.	%
Ondasun higiezinak	Bienes inmuebles	9.312	71,9	8.974	71,5	-338	-3,6
Enpresa eta lanbide jarduerak	Activ. empresariales y profesionales	867	6,7	717	5,7	-150	-17,3
K/k eta aur. kontuen gord.luak, agerian edo epeka	Dep. en c/c, cta de ahorro, a la vista o a plaz.	12.289	94,9	11.945	95,2	-344	-2,8
Balore higikorrek	Valores mobiliarios	12.167	93,9	11.797	94,0	-370	-3,0
Bizitza aseguruak	Seguros de vida	2.596	20,0	2.517	20,1	-79	-3,0
Aldi-baterako eta biziarteko errentak	Rentas temporales y vitalicias	162	1,3	127	1,0	-35	-21,6
Bitxiak, apain-larruak eta ibilgailuak	Joyas, pieles de caráct. suntuario y vehículos	815	6,3	746	5,9	-69	-8,5
Artegaiak eta zaharkinak	Objetos de arte y antigüedad	44	0,3	35	0,3	-9	-20,5
Esk. erreal, emakida adm., kont. aukerak	Dchos r., conces.adm., opc. contractuales	159	1,2	143	1,1	-16	-10,1
Jabetza intelekt. edo industrialaren eskubideak	Dchos de la propiedad intelectual o ind.	138	1,1	117	0,9	-21	-15,2
Eduki ekonomikoko beste ond. eta eskub.ak	Demás bienes y dchos de contenido econ.	1.962	15,1	1.943	15,5	-19	-1,0
Zorrak	Deudas	3.124	24,1	3.106	24,8	-18	-0,6
OINARRI EZARGARRIA	BASE IMPONIBLE	12.955	100,0	12.544	100,0	-411	-3,2

E.2.7. TAULA OINARRI LIKIDAGARRIA, KUOTA OSOA ETA ORDAINTZEKO KUOTA. 2002-2003

CUADRO E.2.7. BASE LIQUIDABLE, CUOTA ÍNTEGRA Y CUOTA A INGRESAR. 2002-2003

KONTZEPTUA	CONCEPTO	ZENBATEKOA IMPORTE		BARIAZIOA VARIACIÓN	
		2002	2003	Zenbatekoa Importe	%
Oinarri ezargarria	Base imponible	8.192.375	8.513.348	320.974	3,9
Murrizpena	Reducción	2.310.534	2.292.656	-17.878	-0,8
OINARRI LIKIDAGARRIA	BASE LIQUIDABLE	5.881.841	6.220.693	338.852	5,8
KUOTA OSOA	CUOTA INTEGRA	44.051	47.443	3.392	7,7
Soberakina	Exceso	15.121	19.152	4.032	26,7
Atzerriko zergak eta hobariak	Impuestos extranjeros y bonificaciones	14	34	20	137,7
KUOTAKO KENKARIAK	DEDUCCIONES DE LA CUOTA	15.135	19.186	4.051	26,8
SARTU BEHARREKO KUOTA	CUOTA A INGRESAR	28.916	28.257	-659	-2,3

Zenbatekoa mila eurokotan / Importe en miles de euros

E.2.8. TAULA AITORPEN KOPURUA, OINARRI EZARGARRIAK ETA SARTU BEHARREKO KUOTAK OINARRI EZARGARRIAREN TARTEEN ARABERA

CUADRO E.2.8. NÚMERO DE DECLARACIONES, BASES IMPONIBLES Y CUOTAS A INGRESAR POR TRAMOS DE BASE IMPONIBLE

OINARRI EZARGARRIAREN TARTEAK TRAMOS DE BASE IMPONIBLE (mila eurokotan / miles euros)	AITORPEN-KOPURUA NÚMERO DE DECLARACIONES			OINARRI EZARGARRIA BASE IMPONIBLE			SARTU BEHARREKO KUOTA CUOTA A INGRESAR		
	Kopurua Número	Portzentajea/Porcentaje		Kopurua Número	Portzentajea/Porcentaje		Zenbatekoa Importe	Portzentajea/Porcentaje	
		Guztiar. % % s/total	% Metatua % Acumul.		Guztiar. % % s/total	% Metatua % Acumul.		Guztiar. % % s/total	% Metatua % Acumul.
Hasta 54 arte	120	1,0	1,0	-804	0,0	0,0	0	0,0	0,0
54 - 90	91	0,7	1,7	6.555	0,1	0,1	0	0,0	0,0
90 - 120	136	1,1	2,8	14.392	0,2	0,3	0	0,0	0,0
120 - 150	182	1,5	4,2	24.559	0,3	0,5	1	0,0	0,0
150 - 301	3.570	28,5	32,7	852.313	10,0	10,6	370	1,3	1,3
301 - 601	4.630	36,9	69,6	1.965.734	23,1	33,6	2.526	8,9	10,3
601 - 1.503	2.888	23,0	92,6	2.600.278	30,5	64,2	8.612	30,5	40,7
Más de 1.503-tik gora	927	7,4	100,0	3.050.321	35,8	100,0	16.747	59,3	100,0
GUZTIRA / TOTAL	12.544	100,0		8.513.348	100,0		28.257	100,0	

Zenbatekoa mila eurokotan / Importe en miles de euros

E.2.9. TAULA ORDAINTZEKO KUOTA ETA BATEZ BESTEKO TASA EFEKTIBOA OINARRI EZARGARRIAREN TARTEEN ARABERA

CUADRO E.2.9. CUOTA A INGRESAR Y TIPO MEDIO EFECTIVO POR TRAMOS DE BASE IMPONIBLE

OINARRI EZARGARRIAREN TARTEAK TRAMOS DE BASE IMPONIBLE (mila eurokotan / miles euros)	AITORPEN KOPURUA NÚMERO DECLARAC.	OINARRI EZARGARRIA BASE IMPONIBLE	OINARRI LIKIDAGARRIA BASE LIQUIDABLE	SARTU BEHARRERKO KUOTA CUOTA A INGRESAR	BATEZB. T. EFEK. OIN. EZARG. GAIN. TIPO MED. EFECT. SOBRE B. IMPON. %	BATEZB. T. EFEK. OIN. LIKIDAG. GAIN. TIPO MED. EFECT. SOBRE B. LIQUID. %
Hasta 54 arte	120	-804	76	0	0,00	0,20
54 - 90	91	6.555	0	0	0,00	0,00
90 - 120	136	14.392	102	0	0,00	0,20
120 - 150	182	24.559	401	1	0,00	0,20
150 - 301	3.570	852.313	186.667	370	0,04	0,20
301 - 601	4.630	1.965.734	1.098.092	2.526	0,13	0,23
601 - 1.503	2.888	2.600.278	2.059.009	8.612	0,33	0,42
Más de 1.503-tik gora	927	3.050.321	2.876.346	16.747	0,55	0,58
GUZTIRA / TOTAL	12.544	8.513.348	6.220.693	28.257	0,33	0,45

Zenbatekoa mila eurokotan / Importe en miles de euros

E.2.10. TAULA AITORPEN KOPURUAREN, OINARRI EZARGARRIEN ETA SARTU BEHARRERKO KUOTAREN BILAKAERA OINARRI EZARGARRIAREN TARTEEN ARABERA

CUADRO E.2.10. EVOLUCIÓN DEL NÚMERO DE DECLARACIONES, BASES IMPONIBLES Y CUOTAS A INGRESAR POR TRAMOS DE BASE IMPONIBLE

OINARRI EZARGARRIAREN TARTEAK TRAMOS DE BASE IMPONIBLE (mila eurokotan / miles euros)	AITORPEN-KOPURUA NÚMERO DE DECLARACIONES				OINARRI EZARGARRIA BASE IMPONIBLE				SARTU BEHARRERKO KUOTA CUOTA A INGRESAR			
	2000	2001	2002	2003	2000	2001	2002	2003	2000	2001	2002	2003
Hasta 54 arte	104	77	148	120	1.811	1.795	1.256	-804	1	0	0	0
54 - 90	99	86	128	91	7.244	6.384	9.269	6.555	1	0	0	0
90 - 120	138	149	178	136	14.644	16.110	18.927	14.392	0	0	0	0
120 - 150	247	196	230	182	33.809	26.583	31.070	24.559	1	1	1	1
150 - 301	6.408	5.086	4.068	3.570	1.404.439	1.177.392	951.465	852.313	839	530	413	370
301 - 601	4.991	4.904	4.612	4.630	2.083.981	2.047.227	1.957.599	1.965.734	3.229	2.734	2.578	2.526
601 - 1.503	2.682	2.752	2.731	2.888	2.416.895	2.442.976	2.441.842	2.600.278	9.000	8.393	8.170	8.612
Más de 1.503-tik gora	818	788	860	927	2.689.703	2.643.475	2.780.947	3.050.321	18.704	18.566	17.755	16.747
GUZTIRA / TOTAL	15.487	14.038	12.955	12.544	8.652.527	8.361.943	8.192.375	8.513.348	31.774	30.225	28.916	28.257

Zenbatekoa mila eurokotan / Importe en miles de euros

E.2.11. TAULA ZERGAREN DATUAK ESKUALDEAREN ARABERA

CUADRO E.2.11. DATOS DEL IMPUESTO DISTRIBUIDOS POR COMARCAS

KONTZEPTUA / CONCEPTO	BIDASOA BEHEA	DEBA- BARRENA	DEBA- GOIENA	DONOSTIA	DONOSTI- ALDEA	GOIERRI	OARSO- ALDEA	TOLOSALDEA	UROLA KOSTA	SAILK. GABE NO CLASIF.	GUZTIRA TOTAL
AITORPEN KOPURUA											
N.º DECLARACIONES	1.087	924	742	7.074	322	520	308	538	1.009	20	12.544
Ondasun higiezinak											
Bienes inmuebles	143.808	58.483	48.195	1.322.151	37.139	43.509	24.141	52.481	114.849	4.142	1.848.898
Enpresa eta lanbide jarduerak											
Activ.empresariales y profesionales	6.923	4.322	1.770	39.799	1.805	3.336	1.155	1.826	4.947	42	65.926
K/k eta aur. kontuen gord.luak, agerian edo epeka											
Dep. en c/c, cta. de ahorro, a la vista o a plz.	82.117	75.941	50.239	484.596	25.332	41.541	25.612	41.167	68.975	548	896.067
Balore higikorrak											
Valores mobiliarios	320.183	348.516	250.551	3.768.363	85.632	126.849	74.230	178.662	333.324	6.089	5.492.400
Gainerako ondasunak											
Resto de bienes	30.869	29.337	29.274	274.022	10.175	19.101	9.917	19.422	41.376	379	463.873
Zorrak											
Deudas	-22.619	-6.893	-7.648	-181.432	-5.975	-5.391	-2.584	-7.202	-13.743	-327	-253.816
OINARRI EZARGARRIA											
BASE IMPONIBLE	561.280	509.706	372.381	5.707.499	154.108	228.946	132.471	286.356	549.728	10.873	8.513.348
Murrizpena											
Reducción	199.317	170.163	135.404	1.293.364	58.434	95.546	55.344	98.216	183.950	2.918	2.292.656
OINARRI LIKIDAGARRIA											
BASE LIQUIDABLE	361.963	339.543	236.977	4.414.135	95.674	133.400	77.127	188.140	365.778	7.956	6.220.693
KUOTA OSOA											
CUOTA INTEGRAL	1.606	1.648	1.077	38.707	396	528	314	1.204	1.914	49	47.443
KUOTAKO KENKARIAK											
DEDUCCIONES DE LA CUOTA	96	282	161	17.683	49	49	36	371	458	0	19.186
SARTU BEHARREKO KUOTA											
CUOTA A INGRESAR	1.511	1.366	916	21.025	347	479	278	832	1.456	49	28.257
BATEZ BESTEKO T. EFEKTIBOA											
TIPO MEDIO EFECTIVO											
Sartu beh. kuota/Oinar. likidag.											
Cuota a ing./Base liquidable	0,42%	0,40%	0,39%	0,48%	0,36%	0,36%	0,36%	0,44%	0,40%	0,61%	0,45%

Zenbatekoa mila eurokotan / Importe en miles de euros

E.2.12. TAULA ZERGAREN DATUAK ESKUALDEAREN ARABERA. BANAKETA PORTZENTUALA
CUADRO E.2.12. DATOS DEL IMPUESTO DISTRIBUIDOS POR COMARCAS. DISTRIBUCIÓN PORCENTUAL

KONTZEPTUA / CONCEPTO	BIDASOA BEHEA	DEBA- BARRENA	DEBA- GOIENA	DONOSTIA	DONOSTI- ALDEA	GOIERRI	OARSO- ALDEA	TOLOSALDEA	UROLA KOSTA	SAILK. GABE NO CLASIF.	GUZTIRA TOTAL
Ondasun higiezinak											
Bienes inmuebles	25,6	11,5	12,9	23,2	24,1	19,0	18,2	18,3	20,9	38,1	21,7
Enpresa eta lanbide jarduerak											
Activ.empresariales y profesionales	1,2	0,8	0,5	0,7	1,2	1,5	0,9	0,6	0,9	0,4	0,8
K/k eta aur. kontuen gord.luak, agerian edo epeka											
Dep.en c/c, cta de ahorro, a la vista o a plz.	14,6	14,9	13,5	8,5	16,4	18,1	19,3	14,4	12,5	5,0	10,5
Balore higikorrak											
Valores mobiliarios	57,0	68,4	67,3	66,0	55,6	55,4	56,0	62,4	60,6	56,0	64,5
Gainerako ondasunak											
Resto de bienes	5,5	5,8	7,9	4,8	6,6	8,3	7,5	6,8	7,5	3,5	5,4
Zorrak											
Deudas	-4,0	-1,4	-2,1	-3,2	-3,9	-2,4	-2,0	-2,5	-2,5	-3,0	-3,0
OINARRI EZARGARRIA											
BASE IMPONIBLE	100,0	100,0	100,0	100,0	100,0	100,0	100,0	100,0	100,0	100,0	100,0
Murrizpena / Oinarri Ezargaria											
Reducción / Base Imponible	35,5	33,4	36,4	22,7	37,9	41,7	41,8	34,3	33,5	26,8	26,9
OINARRI LIKIDAGARRIA / O E											
BASE LIQUIDABLE / B I	64,5	66,6	63,6	77,3	62,1	58,3	58,2	65,7	66,5	73,2	73,1
KUOTA OSOA / O E											
CUOTA INTEGRAL / B I	0,3	0,3	0,3	0,7	0,3	0,2	0,2	0,4	0,3	0,4	0,6
KUOTAKO KENKARIAK / O E											
DEDUCCIONES DE LA CUOTA / B I	0,0	0,1	0,0	0,3	0,0	0,0	0,0	0,1	0,1	0,0	0,2
SARTU BEHARREKO KUOTA / O E											
CUOTA A INGRESAR / B I	0,3	0,3	0,2	0,4	0,2	0,2	0,2	0,3	0,3	0,4	0,3

3. SOZIEATEEN GAINEN ZERGA. 2003KO EKITALDIA

3.0. SARRERA

2003ko ekitaldian **18.546 aitorpen aurkeztu dira** Sozietateen gaineko Zergarengatik, 2002an baino 1.044 gehiago, hau da, portzentajea %6,0 handitu da. Azken urteetan aitorzaile kopuruak gora egin du etengabe.

Enpresa aitorzaileen izaera juridikoari erreparaturaz gero, %71,5 (13.255 aitorpen) erantzukizun mugatuko sozietateak dira, %18,0 (3.334 aitorpen) sozietate anonimoak, %2,9 (532 aitorpen) sozietate kooperatiboak, eta, azkenik, gainerako %7,7a (1.425 aitorpen) “bestelako entitateak” taldekoak.

Eragiketen eremuaren arabera aztertuta, enpresen %96,2k (17.847 aitorzailek) Gipuzkoan egin ditu eragiketa guztiak, eta %0,3k baino ez (52 aitorzailek) Euskal Autonomia Erkidegoan (EAEn); gainerako %3,5ak erregimen komuneko lurraldean edo Nafarroan burutu du eragiketen zati bat.

Araudi aplikagarriari dagokionez, aitorpenen %96,8ri Gipuzkoako araudia aplikatu zaio; %0,6ri (116 aitorzailereri) EAeko beste araudia, eta %2,6ri (478 aitorzailereri) erregimen komuneko araudia.

Ekitaldiko **oinarri likidagarri osoa** 22.285 milioi eurokoa izan da. Era berean, **Gipuzkoari egotzitako oinarri likidagarriak**, lurraldean egindako eragiketa bolumenaren portzentajearen arabera kalkulatuak, 2.158 milioi euroko zenbatekoa eman du.

Oinarri likidagarria tartean arabera banatuta, agerian jartzen da aitorpen kopururik handiena oinarri nulua duen tartean dagoela: 4.293 enpresa dira guztira, kopuru osoaren %23,1. Gainera, aitorzaile kopuru handi bat eskalaren erdiko partean metatzen da: 13.546 sozietatek, hau da, kopuru osoaren ia hiru laurdenak, -30.000 eta +30.000 euro bitarteko oinarri likidagarria aitortu dute.

Oinarri likidagarria enpresen izaera juridikoaren arabera banatzen badugu ikus daiteke sozietate anonimoek (aitortzaile guztien %18,0k) ekitaldiko oinarri likidagarriaren %60,4 hartzen dutela. Erantzukizun mugatuko sozietateak, aldiz, aitorpen kopuru osoaren %71,5 izan arren, nekez iristen dira zenbateko osoaren %18,6ra.

3. IMPUESTO SOBRE SOCIEDADES. EJERCICIO 2003

3.0. INTRODUCCIÓN

El **número de declaraciones presentadas** para el ejercicio 2003 por el Impuesto sobre Sociedades es de 18.546, 1.044 más que en 2002, es decir, un 6,0% superior. En los últimos años el aumento de declarantes ha sido continuo.

Si nos fijamos en la **forma jurídica de las empresas declarantes**, el 71,5% de las mismas (13.255 declaraciones) son sociedades de responsabilidad limitada, el 18,0% sociedades anónimas (3.334 declaraciones), el 2,9% sociedades cooperativas (532 declaraciones) y el 7,7% restante (1.425 declaraciones) pertenece a otro tipo de entidad.

Según el **ámbito de operaciones**, el 96,2% de las empresas (17.847 declarantes) realiza la totalidad de sus operaciones dentro de Gipuzkoa, y sólo el 0,3% (52 declarantes) lo hace dentro de la Comunidad Autónoma del País Vasco (CAPV); el 3,5% restante realiza parte de sus operaciones en territorio de régimen común o Navarra.

La **normativa aplicable** al 96,8% del total de declaraciones es la de Gipuzkoa; se aplican la normativa del resto de la CAPV el 0,6% (116 declarantes), mientras que la normativa común es aplicable al 2,6% (478 declarantes).

La **base liquidable total** del ejercicio asciende a 22.285 millones de euros. La **base liquidable imputada a Gipuzkoa**, según el porcentaje de volumen de operaciones que se realiza en la misma, es de 2.158 millones de euros.

La división de la **base liquidable por tramos** nos muestra que el mayor número de declaraciones se sitúa en el tramo de base nula: 4.293 empresas que suponen el 23,1% del total. Además, se da una alta concentración de declarantes en la parte media de la escala: el número de sociedades que declaran una base liquidable entre -30.000 euros y +30.000 euros asciende a 13.546, que representan casi las tres cuartas partes del total.

Si distribuimos la **base liquidable según la forma jurídica** de las empresas, vemos que las sociedades anónimas (18,0% del total de declarantes) representan el 60,4% del importe de la base liquidable del ejercicio. Las de responsabilidad limitada, a pesar de suponer el 71,5% del total de declarantes, apenas acumulan el 18,6% del importe total.

Oinarri likidagarriaren zeinuari begiratzuz gero, enpresa guztien %54,9k oinarri negatibo edo nulua aitortu du, eta gainontzeko %45,1ak, ordea, oinarri likidagarri positiboa. Kuotako hobari eta kenkariak azken horiek bakarrik aplikatu ditzaketenez, beren likidazioaren eskemak azterketa zehatzagoa izango du.

Oinarri likidagarri positiboa izan duten sozietateei buruz izaera juridikoaren arabera egindako azterketak ez du alde handirik erakusten aitortzaile kopuru osorako egindakoaren aldean. Erantzukizun mugatuko sozietateak nagusitzen badira ere (5.865, kopuru osoaren %70,0), portzentajerik handienak sozietate anonimoek metatu dituzte bai oinarri likidagarrian (%58,8), bai kuota osoan (%65,7), eta bai Ogasunari egindako sarreretan (%62,9).

Oinarri likidagarri positiboa izan duten sozietateei Gipuzkoako araudia aplikatu zaie batez ere (%94,9 foru araudikoak dira). Jakina, zenbateko gehienak horietan ere metatu dira.

Oinarri likidagarri positiboa izan duten sozietateak eskualdeka banatzean ikusten da kopuru osoaren %29,9 Donostian helbideratuta dagoela. Era berean, hiriburuak zenbateko guztien herena baino gehiago metatu du kontzeptu guztietan. Debagoienak batez besteko tasa nominalik txikiena du, eta arrazoia hauxe da: sozietate kooperatibo askok eskualde honetan dutela helbidea. Batez besteko tasa efektiborik txikiena Goierriin dago: ezarpen bikoitzagatik aplikatutako kenkariak eta jarduera ekonomikoari emandako pizgarri fiskalek %46,0 eta %25,8 murriztu dute, hurrenez hurren, kuota osoa.

3.1. AURKEZTUTAKO AITORPENAK

Zenbat aitorten aurkeztu dira?

18.546 aitorten aurkeztu dira guztira, aurreko urtean baino %6,0 gehiago, orduan 17.502 aurkeztu ziren eta.

Azken urteetako bilakaera

Aurreko ekitaldietako goranzko joerari eutsi zaio. 2000. urteko 15.611 aitortenetatik oraingo 18.546 aitortenetara igaro da. Aitortzaile kopuruak, beraz, gorantz jarraitu du egiten, nahiz eta 2002. urtearekin alderatuta hazkunde tasa bi puntu portzentual gutxitu den.

Según el **signo de la base liquidable**, el 54,9% del total declara tener una base negativa o nula, mientras que el 45,1% restante declara tener una base liquidable positiva. Como estas últimas son las únicas que pueden aplicar las diversas bonificaciones y deducciones de cuota, analizaremos con más detalle su esquema de liquidación.

El análisis de las **sociedades con base liquidable positiva según su forma jurídica** no varía en exceso del realizado para el total de declarantes. Aunque son mayoría las de responsabilidad limitada (5.865 que suponen el 70,0% del total), son las sociedades anónimas las que acumulan los mayores porcentajes tanto de base liquidable (58,8%) como de cuota íntegra (65,7%) y de ingresos en Hacienda (62,9%).

La **normativa aplicable a las sociedades con base liquidable positiva** es sobre todo la de Gipuzkoa (el 94,9% son de normativa foral). Naturalmente, también acumulan la mayoría de los importes.

La distribución de las **sociedades con base liquidable positiva por comarcas** pone de manifiesto que están domiciliadas en Donostia el 29,9% del total. Asimismo, la capital acumula más de un tercio de los importes por todos los conceptos. Debagoiena es la comarca con menor tipo medio nominal; la razón: la alta concentración del domicilio de sociedades cooperativas en esta comarca. El menor tipo medio efectivo se da en Goierri: la aplicación de deducciones por doble imposición e incentivos fiscales a la actividad económica reducen su cuota íntegra en un 46,0% y 25,8%, respectivamente.

3.1. DECLARACIONES PRESENTADAS

¿Cuántas declaraciones se han presentado?

Han sido 18.546 las declaraciones presentadas, lo cual supone un incremento del 6,0% respecto a las 17.502 del año anterior.

Evolución de los últimos años

Se mantiene la tendencia al alza de ejercicios anteriores. De las 15.611 declaraciones del año 2000 se ha pasado a las 18.546 actuales. El número de declarantes continúa, pues, en aumento, aunque la tasa de crecimiento se ha ralentizado en dos puntos porcentuales con respecto a la de 2002.

GRÁFICO 3.1. GRAFIKOA
Aitorpen kopuruaren bilakaera
 Evolución del número de declaraciones



GRÁFICO 3.2. GRAFIKOA
Aitortzaile kopuruaren bilakaera izaera juridikoaren arabera
 Evolución del número de declarantes según forma jurídica



Erantzukizun mugatuko sozietateak dira ugarietak

Izaera juridikoari erreparatuz gero, sozietate aitortzaileak lau taldetan banatzen dira:

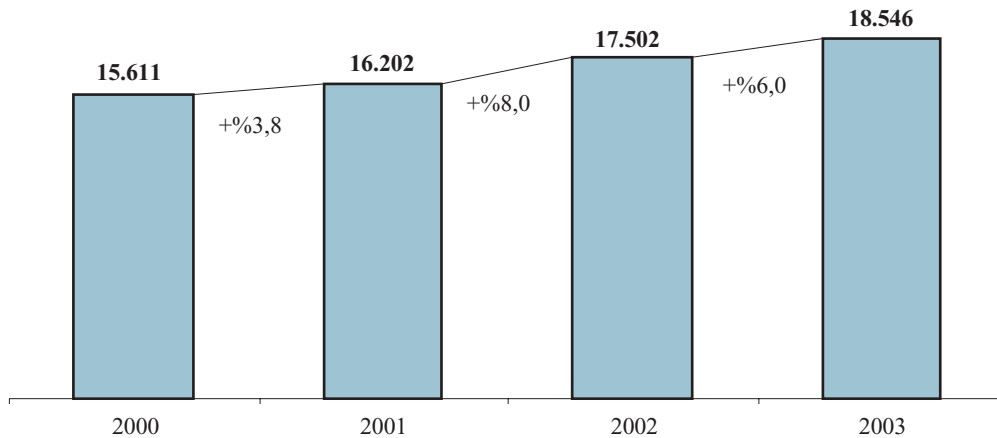
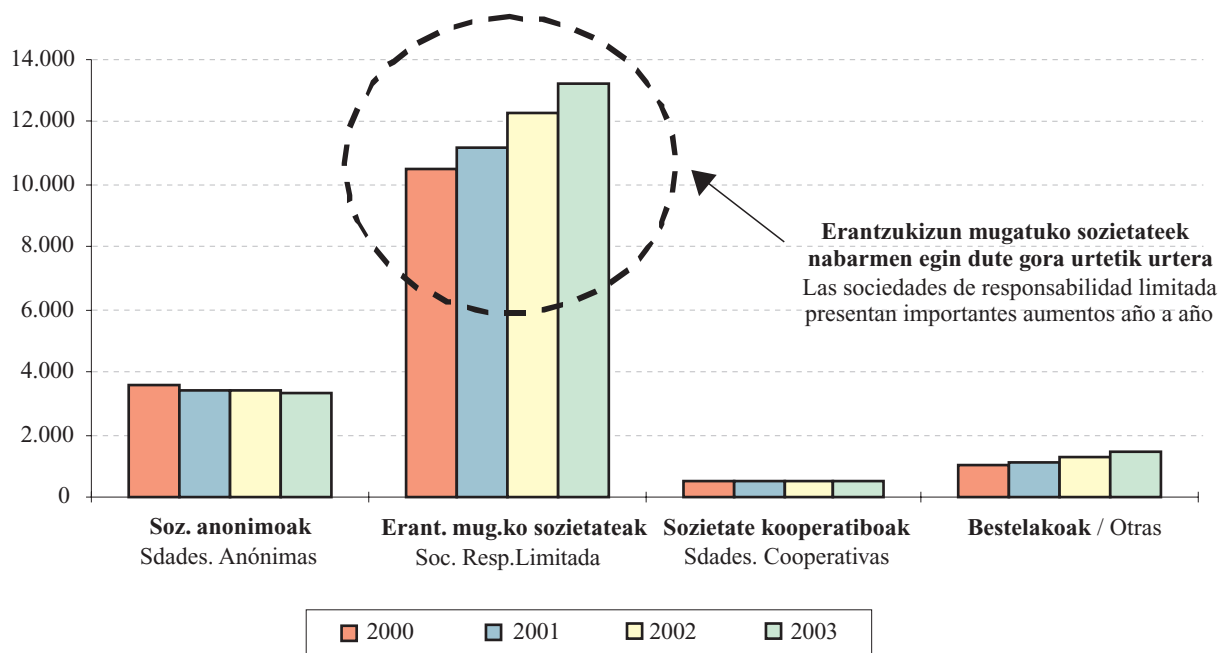
Las sociedades de responsabilidad limitada, las más numerosas

Las sociedades declarantes se dividen en cuatro grupos según su forma jurídica:

- Sozietate anonimoak: 3.334 (%18,0).
- Erantzukizun mugatuko sozietateak: 13.255 (%71,5).
- Sozietate kooperatiboak: 532 (%2,9).
- Bestelakoak: 1.425 (%7,7).

Banaketa portzental horrek antza handia du aurreko ekitaldietan izandakoarekin: erantzukizun mugatuko sozietateak nagusitzen dira, eta atzetik, baina oso urrun, sozietate anonimoak datoz

Urteak dira erantzukizun mugatuko sozietateen kopurua gora egiten ari dela, eta hori sozietate anonimoen kontura gertatzen da bereziki. Azken hamar urteetan, lehenengoak aitortzen kopuru osoaren %47,0 izatetik %71,5 izatera pasa dira; aldiz, sozietate anonimoak %42,4tik %18,0ra jaitsi dira epe berean.

- Sociedades anónimas: 3.334 (18,0%).
- Sociedades de responsabilidad limitada: 13.255 (71,5%).
- Sociedades cooperativas: 532 (2,9%).
- Otras: 1.425 (7,7%).

Esta distribución porcentual es muy similar a la de ejercicios anteriores: son mayoría las sociedades de responsabilidad limitada, y les siguen, pero muy de lejos, las sociedades anónimas.

Desde hace años aumenta el número de sociedades de responsabilidad limitada, a costa sobre todo de las sociedades anónimas. En los últimos diez años, el porcentaje de representación de las primeras pasa del 47,0% del total de declaraciones al 71,5% actual, mientras que las sociedades anónimas se han reducido en el mismo periodo del 42,4% al 18,0%.

GRÁFICO 3.3. GRAFIKOA
Sozietateen banaketa eragiketa eremuaren arabera
 Distribución de las sociedades según ámbito de operaciones

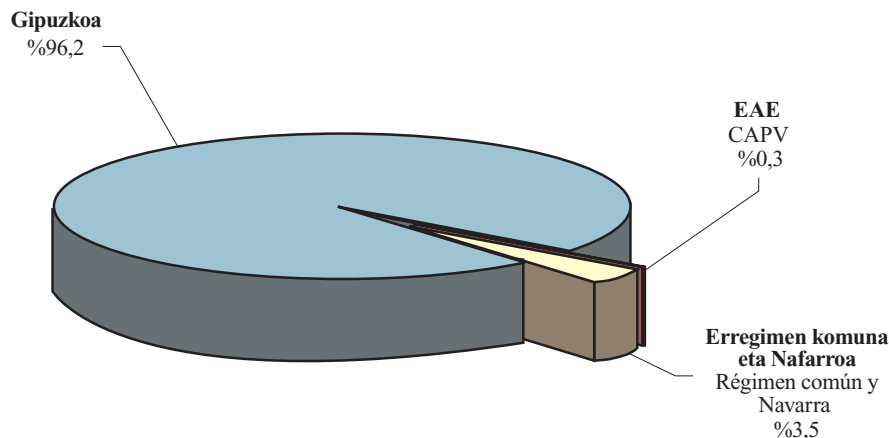

Zein lurraldetan egin dituzte enpresek beren eragiketak?

Sozietateak eragiketa eremuaren arabera sailkatzen baditugu, hiru talde bereizten dira:

- Eragiketa guztiak Gipuzkoan egin dituztenak: 17.847 (%96,2).
- Eragiketa guztiak Euskal Autonomia Erkidegoan egin dituztenak, aurreko taldean sartutakoak kanpo utzita: 52 (%0,3).

¿En qué territorio realizan las empresas sus operaciones?

Clasificamos a las sociedades en tres grupos según su ámbito de operaciones:

- Las que realizan la totalidad de sus operaciones en Gipuzkoa: 17.847 (96,2%).
- Las que realizan la totalidad de sus operaciones dentro de la CAPV, excluyendo a las del grupo anterior: 52 (0,3%).

- Eragiketen zati bat erregimen komuneko lurraldean edo Nafarroan egin dutenak: 647 (%3,5).

Banaketa horrek ez du aldaketa esanguratsurik ageri aurreko ekitaldien aldean, eta lehengo egiturari eusten zaio.

- Las que realizan parte de sus operaciones en territorio de régimen común o en Navarra: 647 (3,5%).

Este reparto no presenta variaciones significativas respecto a ejercicios anteriores, manteniéndose la estructura.

GRÁFICO 3.4. GRAFIKOA
Sozietateen banaketa araudi aplikagarriaren arabera
Distribución de las sociedades según normativa aplicable

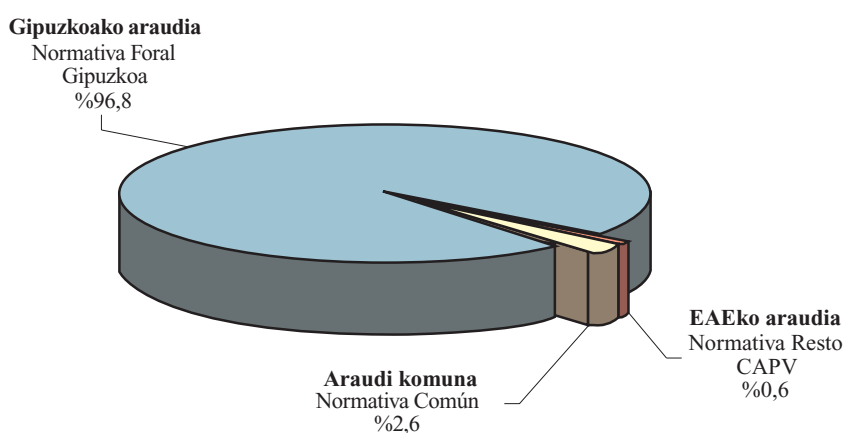

Banaketa araudi aplikagarriaren arabera

Araudi aplikagarriari begiratuz gero, aitortpena aurkeztu duten 18.546 sozietateak honela banatzen dira:

- Gipuzkoako araudikoak: 17.952 (%96,8).
- EAeko beste araudikoak: 116 (%0,6).
- Araudi komunekoak: 478 (%2,6).

Eragiketa eremuarekin gertatzen den bezala, araudi aplikagarriaren arabera egindako banaketak ere ez du aldaketa handirik erakusten aurreko urteen aldean. Portzentajeak ekitaldi horietan bezala banatzen dira gutxi gorabehera.

3.2. OINARRI LIKIDAGARRIA

Oinarri likidagarri osoa: 22.285 milioi euro

Sozietateek 22.285 milioi euroko oinarri likidagarri osoa aitortu dute. Oinarri likidagarri positibo eta ne-

Distribución según la normativa aplicable

Las 18.546 sociedades que presentan declaración se distribuyen de la siguiente manera según la normativa aplicable a cada una de ellas:

- Normativa Foral de Gipuzkoa: 17.952 (96,8%).
- Normativa resto de la CAPV: 116 (0,6%).
- Normativa Común: 478 (2,6%).

Al igual que ocurre con el ámbito de operaciones, la distribución según la normativa aplicable no presenta variaciones relevantes respecto a años anteriores. El reparto mantiene más o menos los porcentajes de este ejercicio.

3.2. BASE LIQUIDABLE

Base liquidable total: 22.285 millones de euros

La base liquidable total declarada por las sociedades se eleva a 22.285 millones de euros. Ésta se calcula

gatiboaren arteko batuketa algebraikoa eginez kalkulatu da, enpresak eragiketak non burutu dituen alde batera utziz.

Eragiketa eremuari begiratu gero, oinarri likidagarri osoa honela banatzen da:

- Eragiketa guztiak Gipuzkoan egin dituzten sozietateak: 1.582 milioi euro (%7,1).
- Eragiketa guztiak Euskal Autonomia Erkidegoan egin dituztenak: 72 milioi euro (%0,3).
- Eragiketen zati bat erregimen komuneko lurraldean edo Nafarroan egin duten sozietateak: 20.630 milioi euro (%92,6).

Egotzitako oinarri likidagarria: 2.158 milioi euro

Aitortutako oinarri likidagarri osoari enpresak Gipuzkoan egin duen eragiketa bolumenaren portzentajea aplikatzen bazaio egotzitako oinarri likidagarria kalkulatu da. Adibidez: 100eko oinarri likidagarria aitortzen duen sozietate batek Gipuzkoan eragiketen %17 bakarrik egiten badu, 17ko oinarri likidagarria egotziko zaio.

Egotzitako oinarriak 2.158 milioi euroko zenbatekoa du guztira. Eragiketak non egiten diren kontuan harturik, honela banatzen da egotzitako oinarria:

- Eragiketa guztiak Gipuzkoan egin dituzten sozietateak: 1.582 milioi euro (%73,3).
- Eragiketa guztiak Euskal Autonomia Erkidegoan egin dituztenak: 31 milioi euro (%1,4).
- Eragiketen zati bat erregimen komuneko lurraldean edo Nafarroan egin duten sozietateak: 545 milioi euro (%25,3).

Jakina, eragiketen %100 Gipuzkoan egiten duten sozietateen kasuan, oinarri likidagarri osoa bat dator egotzitako oinarri likidagarriekin.

Erdiak baino gehiagok oinarri likidagarri negatibo edo nulua du

Guztira 18.546 enpresa aitortzaile izan badira, horietatik 10.173k (%54,9k) oinarri likidagarri negatibo edo nulua aitortu du; aldiz, gainerako %45,1ek (8.373 enpresak) oinarri likidagarri positiboa aitortu du.

mediante la suma algebraica de la base liquidable positiva y la negativa, e independientemente del lugar en que la empresa realiza sus operaciones.

Atendiendo al ámbito de operaciones la base liquidable total se divide de esta manera:

- Las sociedades que realizan la totalidad de sus operaciones en Gipuzkoa, 1.582 millones de euros (7,1%).
- Las que realizan la totalidad de sus operaciones dentro de la CAPV, 72 millones de euros (0,3%).
- Las sociedades que realizan parte de sus operaciones en territorio de régimen común o en Navarra, 20.630 millones de euros (92,6%).

Base liquidable imputada: 2.158 millones de euros

La base liquidable imputada se calcula aplicando a la base liquidable total declarada el porcentaje de volumen de operaciones realizado por la empresa en Gipuzkoa. Así, por ejemplo, si una sociedad declara una base liquidable de 100, pero realiza en Gipuzkoa sólo el 17% de sus operaciones, tendrá una base liquidable imputada de 17.

El importe global de esa base imputada es de 2.158 millones de euros. Según dónde realiza la empresa sus operaciones, se distribuye de la siguiente manera:

- Las sociedades que realizan la totalidad de sus operaciones en Gipuzkoa, 1.582 millones de euros (73,3%).
- Las que realizan la totalidad de sus operaciones dentro de la CAPV, 31 millones de euros (1,4%).
- Las sociedades que realizan parte de sus operaciones en territorio de régimen común o en Navarra, 545 millones de euros (25,3%).

Naturalmente, para las sociedades que realizan el 100% de sus operaciones en Gipuzkoa, la base liquidable total coincide con la imputada.

Más de la mitad tiene una base liquidable negativa o nula

Del total de 18.546 declarantes, el 54,9% (10.173 empresas) declaran tener base liquidable negativa o nula, mientras que el 45,1% restante (8.373 empresas), declaran tener base liquidable positiva.

Oinarri likidagarri negatiboa 390 milioi eurokoa izan da orotara (batez beste -38.361 euro enpresa bakoitzeko) eta positiboa, berriz, 2.548 milioikoa (304.342 euro enpresako).

%73,0k - 30.000 eta + 30.000 euro bitarteko oinarria aitortu du

Enpresa aitortzaileak oinarri likidagarriaren tarteen arabera banatzean ikusten da aitorten kopururik handiena oinarri likidagarri nulua duen tartean dagoela, aurreko ekitaldietan bezala: 4.293 enpresa dira guztira, kopuru osoaren %23,1. Ekitaldiko aurretiko oinarri ezargarri positiboa aurreko ekitaldietako aurretiko oinarri ezargarri negatiboekin konpentsatu ahal izatea da horren arrazoia.

Azpimarratzekoa da, era berean, aitorten kopuru handi bat eskalaren erdiko partean metatzen dela; izan ere, 13.546 enpresak, hau da, kopuru osoaren hiru laurdenak ia (%73,0k) -30.000 eta +30.000 euro bitarteko oinarri likidagarria egotzi diote Gipuzkoari.

El importe total de la base liquidable negativa asciendo a 390 millones de euros (una media de -38.361 euros por empresa) y la positiva a 2.548 millones de euros (304.342 euros por empresa).

El 73,0% declara una base de entre - 30.000 y +30.000 euros

Al dividir a las empresas declarantes por tramos de base liquidable, se aprecia que, como en ejercicios anteriores, el mayor número de declaraciones se sitúa en el tramo de base liquidable nula: 4.293 empresas, que suponen el 23,1% del total. Esto viene motivado por la posibilidad de compensar la base imponible previa positiva del ejercicio con bases imponibles previas negativas de ejercicios anteriores.

También cabe destacar la alta concentración de declaraciones en la parte media de la escala; el número de empresas que declaran tener una base liquidable imputada a Gipuzkoa entre -30.000 euros y +30.000 euros asciendo a 13.546, que representan casi las tres cuartas partes del total (73,0%).

GRÁFICO 3.5. GRAFIKOA
Aitorten kopurua, egotzitako oinarri likidagarriaren tarteen arabera
 Número de declaraciones por tramos de base liquidable imputada

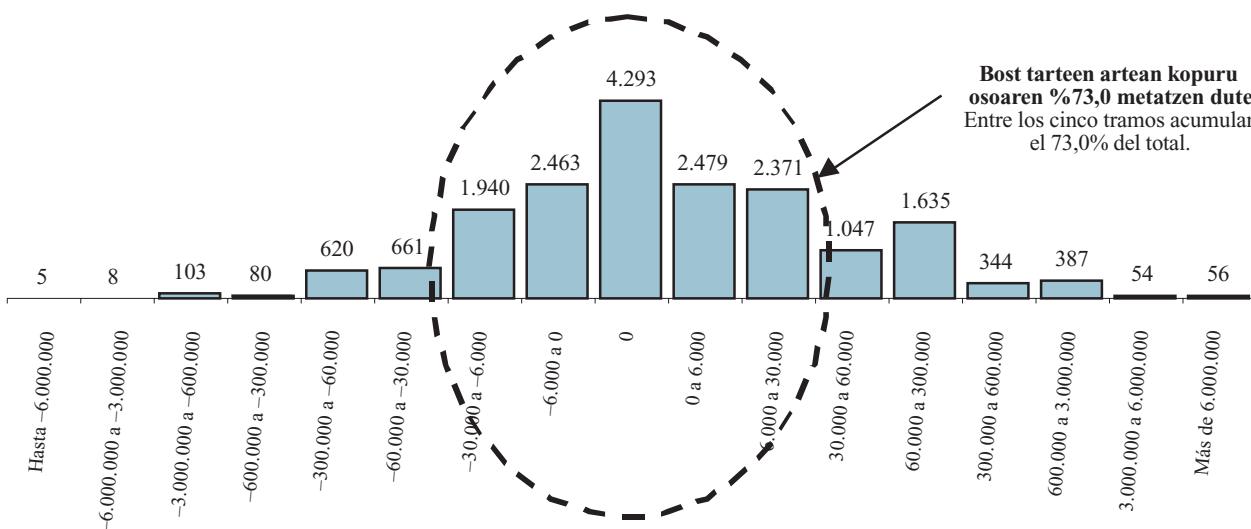

Sozietate anonimoek oinarri likidagarri osoaren %60,4 metatu dute

Oinarri likidagarria enpresen izaera juridikoaren arabera banatuz gero, ikus daiteke sozietate anonimoek (kopuru osoaren %18,0k) oinarri likidagarriaren %60,4 hartzen dutela (2.158 milioi eurokoa da bere zenbateko osoa).

Erantzukizun mugatuko sozietateek, ugarienez izan arren (aitortzaile guztien %71,5), %18,6ko partaidetza baino ez dute oinarri osoan.

Sozietate kooperatiboek (kopuru osoaren %2,9) %6,7ko ekarpena dute ekitaldiko oinarri likidagarrian.

Aurreko ekitaldian ez bezala, bestelako sozietateen taldeak (%7,7k) oinarri likidagarri osoa positiboa du berriro, zenbateko osoaren %14,3.

Las sociedades anónimas acumulan el 60,4% del total de base liquidable

En lo que se refiere a la distribución de la base liquidable según la forma jurídica de las empresas declarantes, del total de la misma (2.158 millones de euros), las sociedades anónimas, que en número representan el 18,0%, aportan el 60,4%.

Las sociedades de responsabilidad limitada, aún siendo las más numerosas (71,5% del total de declarantes), participan únicamente en el 18,6% del total de base.

Las sociedades cooperativas (2,9% del total) aportan el 6,7% de la base liquidable del ejercicio.

A diferencia de lo ocurrido en el ejercicio anterior, el grupo de otras sociedades (7,7% del total) vuelve a presentar una base liquidable total positiva, que supone el 14,3% de la total.

GRÁFICO 3.6. GRAFIKOA
Aitorpen kopuruaren eta oinarri likidagarriaren banaketa izaera juridikoaren arabera
 Distribución del número de declaraciones y la base liquidable según forma jurídica



GRÁFICO 3.7. GRAFIKOA
Batez besteko oinarri likidagarria izaera juridikoaren arabera
 Base liquidable media según forma jurídica



Batez besteko oinarri likidagarria: sozietate anonimoak dira nagusi

2003ko ekitaldian ez dute sozietate kooperatiboek osatzen batez besteko oinarri likidagarririk handieneko taldea. Orain sozietate anonimoak dira horretan nagusi, airtortzen duten batez bestekoa 390.992 eurokoa baita, batez besteko orokorra (116.360 euro) baino askoz ere gehiago.

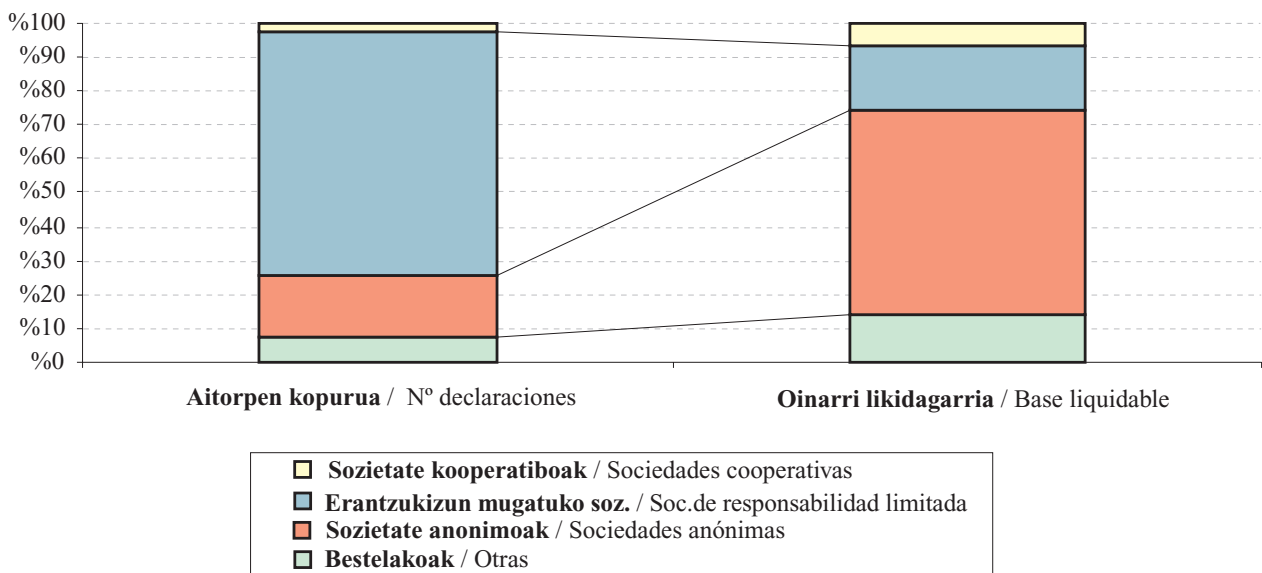
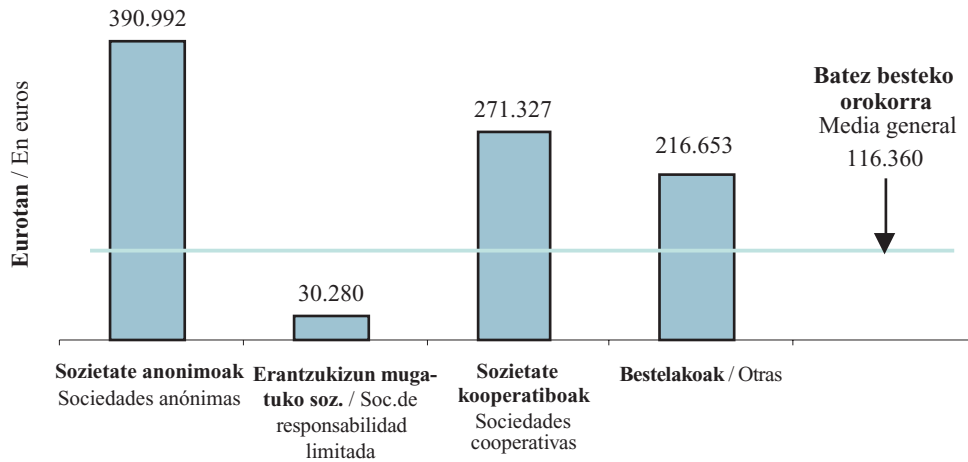
Beste taldeetan kopuru hauek ageri dira:

- Sozietate kooperatiboak: 271.327 euro.
- Erantzukizun mugatuko sozietateak: 30.280 euro.
- Bestelakoak: 216.653 euro.

3.3. ZERGAREN LIKIDAZIO BATERATUA

Sozietateen gaineko zergaren 2003ko likidazio bateratuaren emaitzak komentatzen hasi aurretik, honako puntuok azpimarratu behar dira:

Base liquidable media: destacan las sociedades anónimas

En el ejercicio 2003 las sociedades cooperativas dejan de ser el grupo que declara mayor base liquidable media, lugar que pasan a ocupar las sociedades anónimas con una media de 390.992 euros, muy por encima de los 116.360 euros de media general.

Las cuantías para el resto de grupos son las siguientes:

- Societades cooperativas: 271.327 euros.
- Societades de responsabilidad limitada: 30.280 euros.
- Otras: 216.653 euros.

3.3. LIQUIDACIÓN CONSOLIDADA DEL IMPUESTO

Antes de entrar a comentar los resultados de la liquidación consolidada del Impuesto sobre Societades para el ejercicio 2003 conviene destacar algunos puntos a tener en cuenta:

- Aldi baterako enpresa-batasunek (AEB) eta interes ekonomikoko taldeek (IET) partaidetza portzentajearen arabera egozten dizkiete beren bazkideei oinarri likidagarria eta gainerako kenkari eta hobariak. Hori dela-eta, oinarri likidagarritik aurrerako analisia sozietate horiek kontuan hartu gabe egiten da.
- Aipatzen ditugun zenbateko guztiak Gipuzkoari egotzitako kopuruak dira, alegia, entitateak aitoritutako eragiketa bolumenaren portzentajea kontuan izanik egotzi direnak.

Oinarri likidagarri negatiboa duten sozietateen likidazioa

10.173 sozietatek izan dute oinarri likidagarri negatiboa, kopuru osoaren %54,9k.

Puntu honen inguruan aipatu beharra dago nolako eragina izan duen gardentasun fiskalaren erregimena desagertu izanak. Haren ordeaz ondare sozietateen erregimena sortu da, karterako sozietateei eta ondasunen edukitza soiliko entitateei aplikatzen zaiena. Aipatutako sozietateek oinarri orokorra eta oinarri berezia bereiztuz tributatu dute zergan, %40 eta %15eko karga tasa aplikatuta hurrenez hurren. Horren ondorioz, gerta daiteke bi oinarrien batura negatiboa izanik ere, horietako bat positiboa izatea eta kuota osoa ere positiboa ateratzea.

3.8. grafikoan ikusgai jartzen dugu nola iristen den jakitera, kontabilitate emaitzatik abiatuta, zenbat ordaindu edo zenbat itzuli behar den.

Hona hemen aintzat hartu beharreko datu nagusiak:

- Kontabilitatez kanpoko zuzenketez eta aurreko ekitaldietako oinarri negatiboengatik egindako konpentsazioek amaierako oinarri likidagarria kontabilitate emaitza baino txikiagoa izatea ekarri dute.
- Ondare sozietateen erregimen berria dela-eta, gerta daiteke oinarri likidagarri osoa negatiboa izatea eta ateratzen den kuota osoak emaitza positiboa edukitzea. Kenkariak aplikatu dituzakete ezarpen bikoitzagatik, Ceutan eta Melillan errentak lortzeagatik, mezenasgo jarduerengatik eta aktibo finko material berrietan inbertitzeagatik, hori guztia PFEZren araudiaren arabera.
- Kuota diferentziala negatiboa da. Emaitza atxikipenen eta konturako ordainketen berdina da ia.

- Las Uniones Temporales de Empresas (UTE) y las Agrupaciones de Interés Económico (AIE) imputan tanto la base liquidable como el resto de deducciones y bonificaciones a sus socios, según su porcentaje de participación en la misma. Por esta razón, a partir de la base liquidable el análisis se realiza sin tener en cuenta a estas sociedades.
- Todos los importes que mencionamos hacen referencia a cantidades imputadas a Gipuzkoa, según el porcentaje de volumen de operaciones declarado por la entidad.

Liquidación para sociedades con base liquidable negativa

El número de sociedades con base liquidable negativa asciende a 10.173, el 54,9% del total.

A este respecto hay que comentar el efecto que produce la modificación normativa de supresión del régimen de transparencia fiscal. Este es sustituido por el de sociedades patrimoniales, aplicable a las sociedades de cartera o de mera tenencia de bienes. Las sociedades mencionadas tributan en el impuesto diferenciando entre base imponible general y especial, gravadas al 40% y 15%, respectivamente. Así, puede darse la situación de que, siendo negativa la suma de ambas bases, alguna de ellas sea positiva y resulte una cuota íntegra positiva.

En el gráfico 3.8. se muestra cómo, partiendo del resultado contable, se llega a conocer la cantidad a ingresar o a devolver.

Los principales datos que tenemos que retener son:

- Como consecuencia de las correcciones extracontables y la compensación por bases negativas de ejercicios anteriores, la base liquidable final es menor que el resultado contable.
- El nuevo régimen de sociedades patrimoniales hace posible que, aunque la base liquidable total sea negativa, pueda resultar una cuota íntegra positiva. Pueden aplicarse las deducciones por doble imposición, por rentas obtenidas en Ceuta y Melilla, por actividades de mecenazgo y por inversión en activos fijos materiales nuevos, todo ello de acuerdo con la normativa del IRPF.
- La cuota diferencial es negativa. Coincide casi con las retenciones y pagos a cuenta.

GRÁFICO 3.8. GRAFIKOA

Oinarri likidagarri negatiboa duten sozietateak. Likidazio bateratuaren laburpena
 Resumen de la liquidación consolidada para sociedades con base liquidable negativa

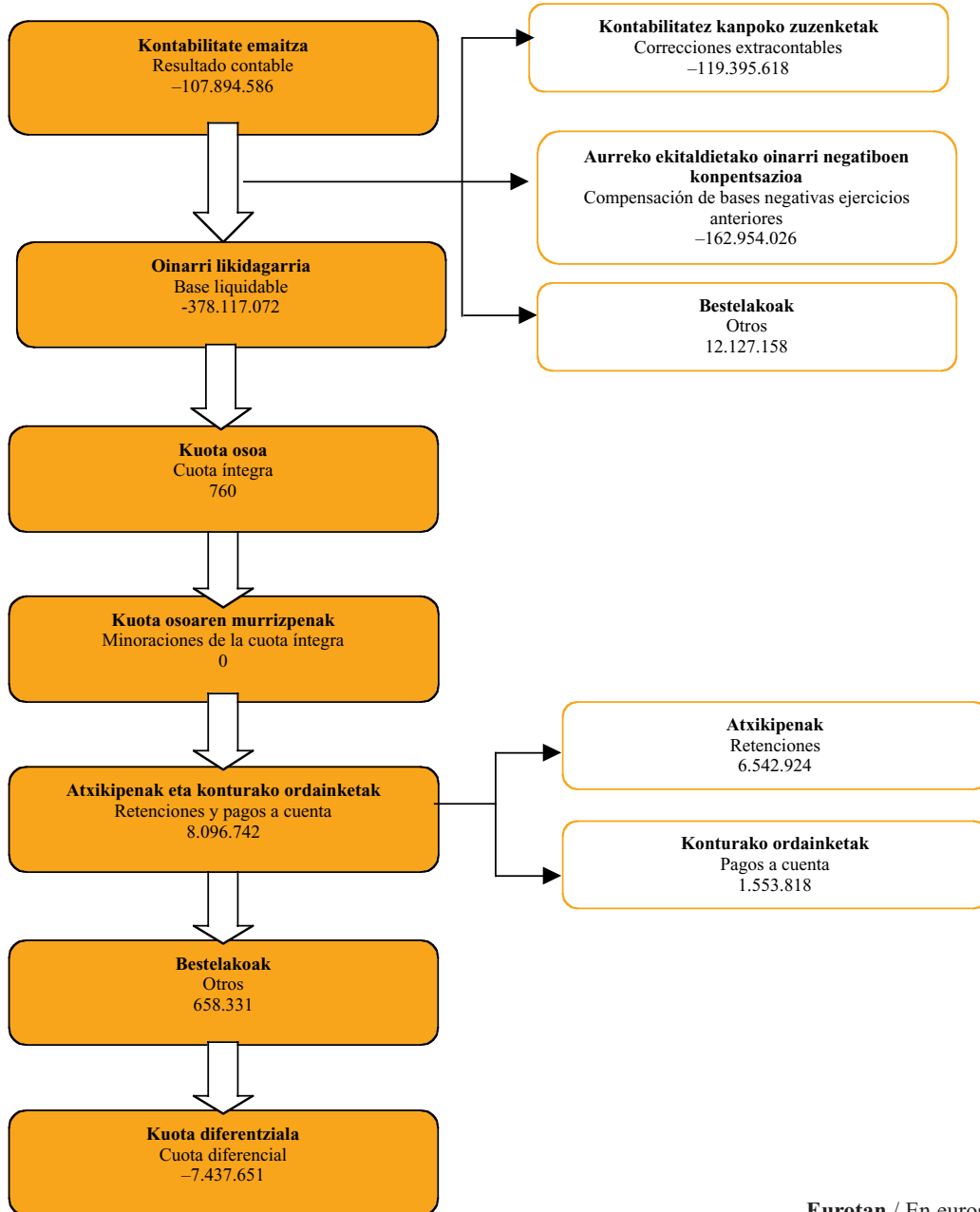

Eurotan / En euros

Oinarri likidagarri positiboa duten sozietateen likidazioa

8.373 sozietatek izan dute oinarri likidagarri positiboa, kopuru osoaren %45,1ek. 3.9. grafikoan ikusgai jarzen dugu nola iristen den jakitera, kontabilitate emaitzatik abiatuta, zenbat ordaindu edo zenbat itzuli behar den.

Liquidación para sociedades con base liquidable positiva

El número de sociedades con base liquidable positiva asciende a 8.373, el 45,1% del total. En el gráfico 3.9. se muestra cómo, partiendo del resultado contable, se llega a conocer la cantidad a ingresar o a devolver.

GRÁFICO 3.9. GRAFIKOA
Oinarri likidagarri positiboa duten sozietateak. Likidazio bateratuaren laburpena
 Resumen de la liquidación consolidada para sociedades con base liquidable positiva

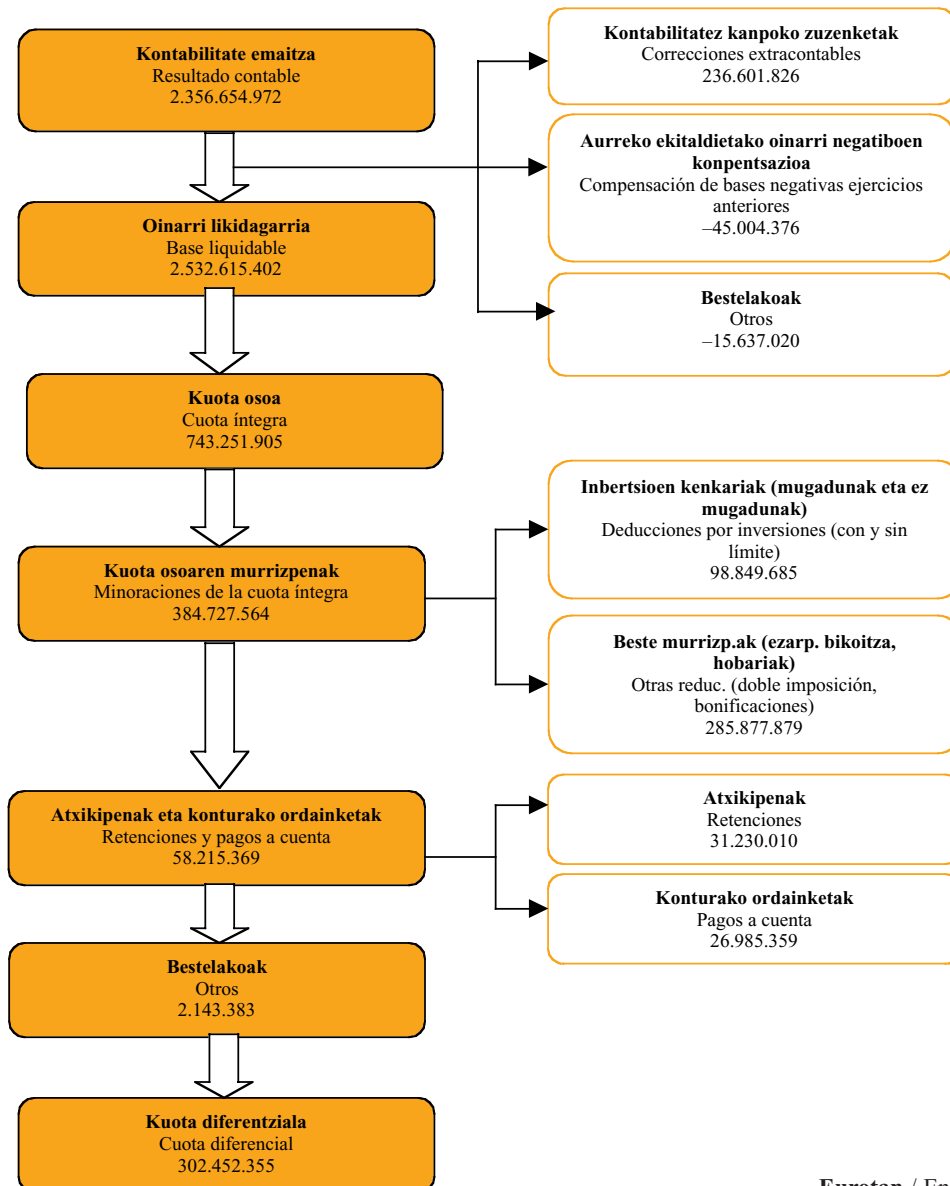

Eurotan / En euros

Datu nagusi hauek hartu behar ditugu kontuan:

- Batez besteko tasa nominala (kuota osoaren eta oinarri likidagarriaren arteko erlazioa) %29,3koa da.
- Gutxipenek %51,8 murriztu dute kuota osoa.
- Herri Ogasunari 361 milioi euroko diru-sarrerak egin zaizkio guztira (atxikipenak + ordainketa zatatatuak + kuota diferentziala).
- Batez besteko tasa efektiboa (Ogasunari ordaindutaoren eta oinarri likidagarriaren arteko erlazioa) %14,2koa da.

3.4. OINARRI LIKIDAGARRI POSITIBOA DUEN AITORPEN BATERATUAREN TIPOLOGIA

3.4.1. IZAERA JURIDIKOA

Ugarienak: erantzukizun mugatuko sozietateak

Oinarri likidagarri positiboa izan duten 8.373 sozietateak honela banatzen dira:

- Sozietate anonimoak: 1.942 (%23,2).
- Erantzukizun mugatuko sozietateak: 5.865 (%70,0).
- Sozietate kooperatiboak: 231 (%2,8).
- Bestelakoak: 335 (%4,0).

Sozietate anonimoak: oinarri eta kuota handienekoak

Kopuruz erantzukizun mugatuko sozietateak baino gutxiago badira ere, sozietate anonimoek oinarri likidagarriaren, kuota osoaren eta Ogasunari egindako diru-sarreraren erdia baino gehiago biltzen dute. 3.10. grafikoan ikusgai jarri dugu zein den talde bakoitzaren portzentajea zenbateko osoarekiko:

“Bestelakoen” taldean, oinarri likidagarriak zenbateko osoaren %12,8 hartzen du, eta kuota osoak %5,4, hau da, 7 puntu gutxiago. Talde honen barruan %0ko karga tasa duten entitateak daudelako gertatzen da hori (entitate salbuetsiak, borondatezko gizarte aurreikuspeneko entitateak eta pentsio planak).

Los principales datos que debemos retener son:

- El tipo medio nominal (relación entre cuota íntegra y base liquidable) es del 29,3%.
- Las minoraciones de la cuota íntegra reducen ésta en un 51,8%.
- Los ingresos totales en la hacienda pública (retenciones + pagos fraccionados + cuota diferencial) se elevan a 361 millones de euros.
- El tipo medio efectivo (relación entre ingresos en Hacienda y base liquidable) es del 14,2%.

3.4. TIPOLOGÍA DE LA DECLARACIÓN CONSOLIDADA CON BASE LIQUIDABLE POSITIVA

3.4.1. FORMA JURÍDICA

El grupo más numeroso: las sociedades de responsabilidad limitada

Las 8.373 sociedades con base liquidable positiva se distribuyen así:

- Sociedades anónimas: 1.942 (23,2%).
- Sociedades de responsabilidad limitada: 5.865 (70,0%).
- Sociedades cooperativas: 231 (2,8%).
- Otras: 335 (4,0%).

Sociedades anónimas: las que más base y cuota aportan

Las sociedades anónimas concentran más de la mitad de la base liquidable, de la cuota íntegra y de los ingresos en Hacienda, aunque son menos numerosas que las sociedades de responsabilidad limitada. En el gráfico 3.10. se muestran los porcentajes de cada grupo respecto al total.

En el grupo de otras, la base liquidable representa el 12,8% del total, mientras que la cuota íntegra es el 5,4%, 7 puntos menos; esto se debe a que dentro de este grupo existen entidades con tipos de gravamen del 0% (entidades exentas, entidades de previsión social voluntaria y planes de pensiones).

0GRÁFICO 3.10. GRAFIKOA

Oinarri likidagarria, kuota osoa eta Ogasunari egindako diru-sarrerak. Banaketa izaera juridikoaren arabera
 Distribución de la base liquidable, cuota íntegra e ingresos en Hacienda, según forma jurídica

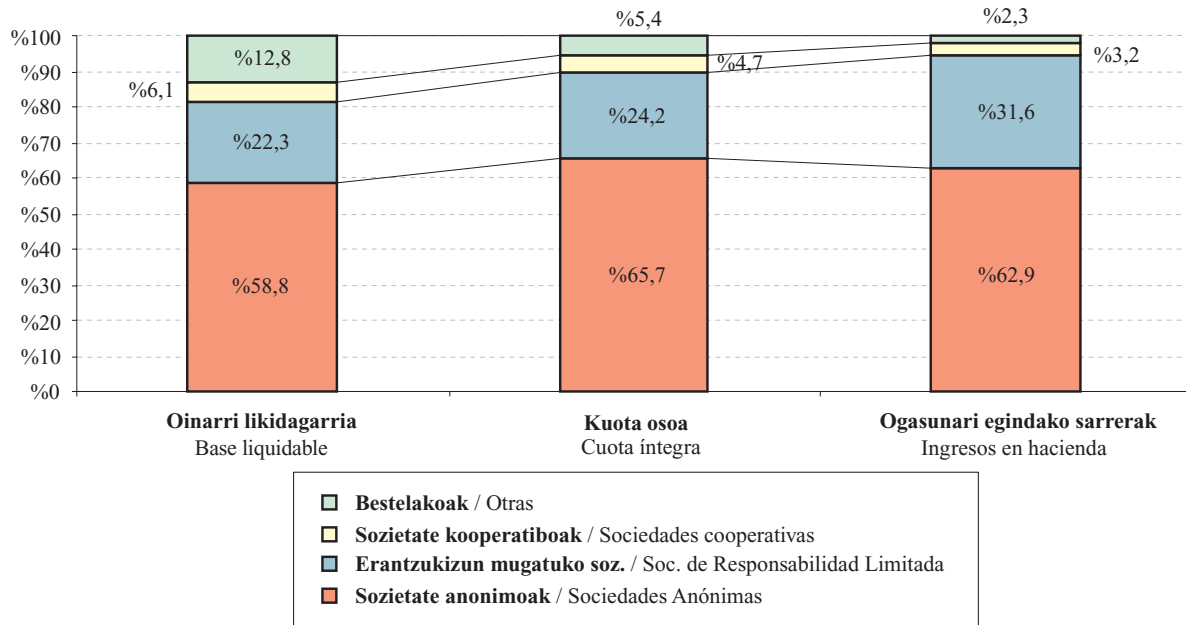

Zein taldek jaso du jarduera ekonomikorako pizgarri gehiago?

Jarduera ekonomikorako pizgarri fiskalik handienak sozietate anonimoek jaso dituzte, 60,5 milioi euro guztira, kopuru osoaren %61,1. Hona hemen banaketa taldeen arabera:

¿Qué grupo se beneficia más de los incentivos a la actividad económica?

Las sociedades anónimas son las que más incentivos fiscales a la actividad económica reciben, 60,5 millones de euros, que suponen el 61,1% del total. La distribución por grupos es ésta:

GRÁFICO 3.11. GRAFIKOA

Pizgarri fiskalen banaketa izaera juridikoaren arabera
 Distribución de los incentivos fiscales, según forma jurídica

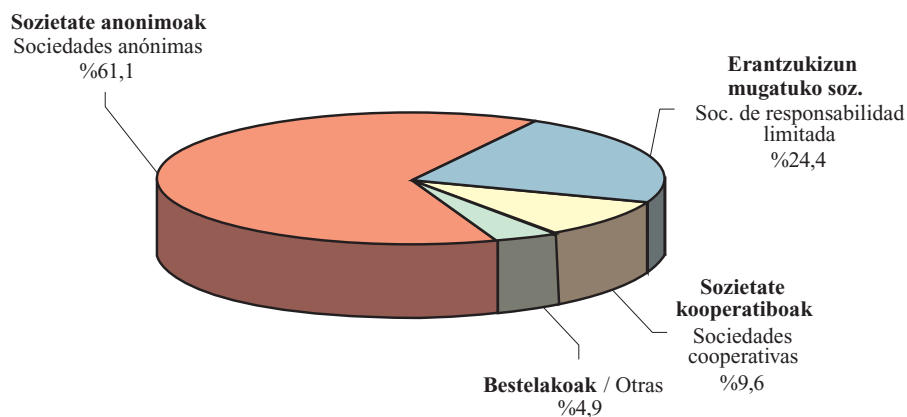

Batez besteko tasak: nominala eta efektiboa

Batez besteko tasa nominalak kuota osoa eta oinarri likidagarria erlazionatzen ditu; adierazten digu oinarriaren zein portzentaje bihurtzen den kuota. Oinarri likidagarri positiboa duten entitate guztiak hartuta, tasa hau %29,3koa da.

Tipo medio nominal y tipo medio efectivo

El **tipo medio nominal** relaciona la cuota íntegra con la base liquidable; señala qué porcentaje de la base se convierte en cuota. Para el total de entidades con base liquidable positiva es del 29,3%.

GRÁFICO 3.12. GRAFIKOA
Tasa nominala eta tasa efektiboa. Batez bestekoak izaera juridikoaren arabera
Tipo nominal y tipo efectivo. Medias por forma jurídica

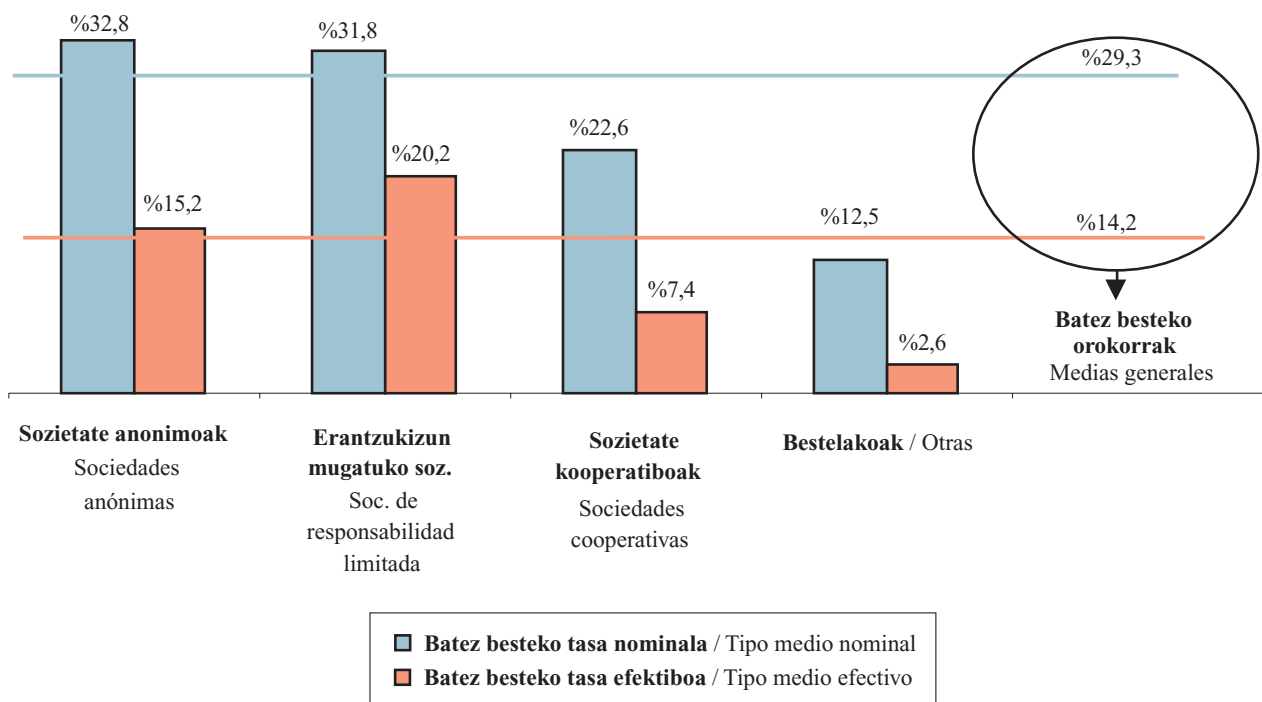

Tasarik handiena (%32,8) sozietate anonimoek dute, ekitaldi honetarako ezarritako karga tasa orokorretatik oso gertu. “Bestelakoen” taldeak, aldiz, tasarik txikiena ageri du (%12,5), batez besteko orokorra baino 17 puntu gutxiago ia.

Batez besteko tasa efektiboak Ogasunari egin-dako diru-sarrerak eta oinarri likidagarria erlazionatzen ditu; adierazten digu oinarriaren zein portzentaje bihurtzen den sarrera. Oinarri likidagarri positiboa duten en-

Las sociedades anónimas presentan el tipo más alto, 32,8%, muy cerca de los tipos de gravamen generales del impuesto para este ejercicio. El tipo más bajo es el del grupo de otras, 12,5%, casi 17 puntos inferior a la media general.

El **tipo medio efectivo** relaciona los ingresos en Hacienda con la base liquidable; nos indica qué porcentaje de la base se convierte en ingreso. Para el total de entidades con base liquidable positiva es del 14,2%, es

titate guztiak hartuta, tasa hau %14,2koa da, hots, 100eko oinarri likidagarri bakoitzetik Ogasunari 14,2 euro ordaindu zaizkio.

Kasu honetan, erantzukizun mugatuko sozietateek dute tasarik handiena, %20,2 hain zuzen (batez besteko orokorra baino 6,0 puntu gehiago), eta txikiena “bestelakoen” taldean ageri da, %2,6 (batez besteko orokorra baino 11,6 puntu gutxiago).

3.4.2. ARAUDI APLIKAGARRIA

Zein araudi aplikatu dute enpresa gehienek?

Oinarri likidagarri positiboa duten enpresak honela banatzen dira araudi aplikagarriaren arabera:

- Gipuzkoako araudikoak: 7.945 (%94,9).
- EAeko beste araudikoak: 89 (%1,1).
- Araudi komuneak: 339 (%4,0).

decir, de cada 100 euros de base liquidable se ingresan 14,2 euros.

En este caso, son las sociedades de responsabilidad limitada las que mayor tipo presentan, el 20,2% (6,0 puntos más que la media general) y el grupo de otras las que menor tipo, el 2,6% (11,6 puntos menos que la media general).

3.4.2. NORMATIVA APLICABLE

¿Qué normativa se aplica la mayoría de las empresas?

Las empresas con base liquidable positiva se distribuyen, según la normativa aplicable, de la siguiente forma:

- Normativa foral Gipuzkoa: 7.945 (94,9%).
- Normativa resto CAPV: 89 (1,1%).
- Normativa común: 339 (4,0%).

GRÁFICO 3.13. GRAFIKOA

Oinarri likidagarria, kuota osoa eta Ogasunari egindako diru-sarrerak. Banaketa araudi aplikagarriaren arabera

Distribución de la base liquidable, cuota íntegra e ingresos en Hacienda, según normativa aplicable

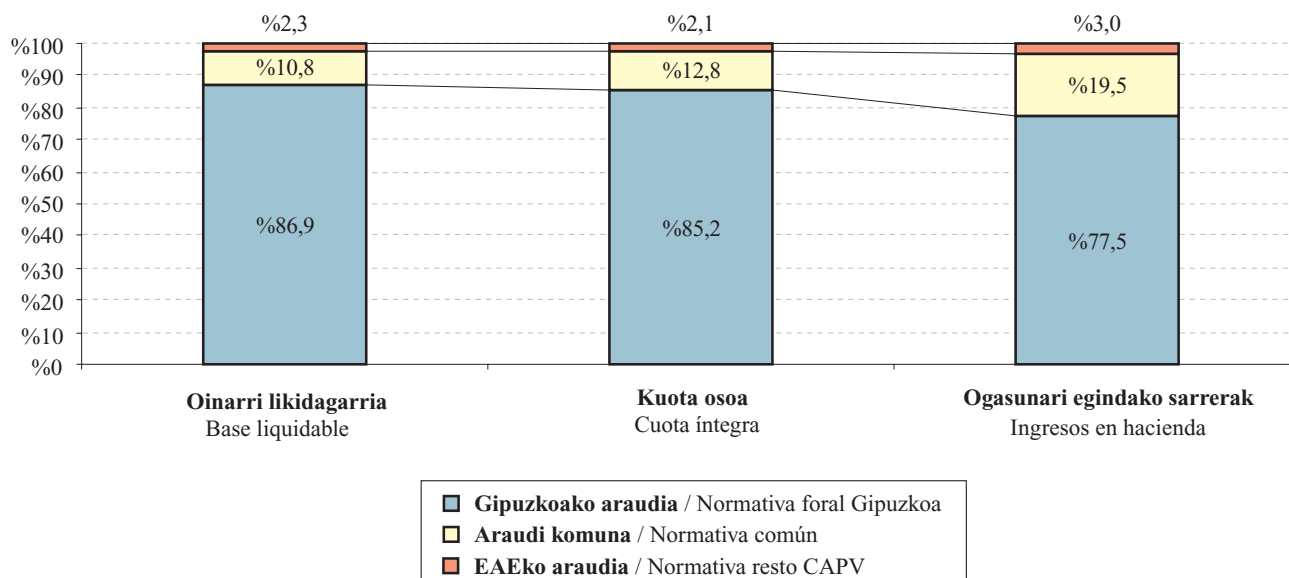

Gipuzkoako araudikoak: beren ekarpena oinarriaren eta kuotaren %85etik gorakoa da

Gipuzkoako foru araudia aplikatzen duten enpresak dira kopuruz ugarienak eta, horren ondorioz, portzentajerik handienak biltzen dituzte: oinarri likidagarriaren %86,9, kuota osoaren %85,2 eta Ogasunari egindako diru-sarreraren %77,5.

Era berean, azpimarratzekoa da araudi komuneko sozietateak kopuru osoaren %4,0 baino ez izan arren, %10,8ko portzentajea lortu dutela oinarri likidagarrian, %12,8koa kuota osoan eta %19,5koa Ogasunari egindako diru-sarreretan.

Araudi komunekoak: batez besteko tasarik handienekoak

Batez besteko tasa nominalik handiena araudi komuneko enpresek izan dute (%34,6, batez besteko orokorra %29,3 izan denean) eta gainera, enpresa horiek dira aipatutako batez besteko orokorra gainditu duten bakarrak. Beren batez besteko tasa efektiboa ere hiru taldeetako handiena da: %25,7 (%14,2koa izan da orokorra).

Normativa foral de Gipuzkoa: aportan más del 85% de la base y de la cuota

Las empresas de normativa foral de Gipuzkoa, al ser las más numerosas, acumulan el 86,9% de la base liquidable, el 85,2% de la cuota íntegra y llegan al 77,5% en el caso de los ingresos en Hacienda.

También cabe destacar que las sociedades de normativa común, a pesar de representar sólo el 4,0% del total, acumulan el 10,8% de la base liquidable, el 12,8% de la cuota íntegra y el 19,5% de los ingresos en Hacienda.

Normativa común: las que mayores tipos medios presentan

Las empresas de normativa común son las que presentan el mayor tipo medio nominal (34,6%, frente al 29,3% de la media general) y las únicas con tipo superior a la citada media general. También su tipo medio efectivo es el mayor de los tres grupos: 25,7% frente al 14,2% general.

GRÁFICO 3.14. GRAFIKOA
Tasa nominala eta tasa efektiboa. Batez bestekoak araudi aplikagarriaren arabera
 Tipo nominal y tipo efectivo. Medias según normativa aplicable

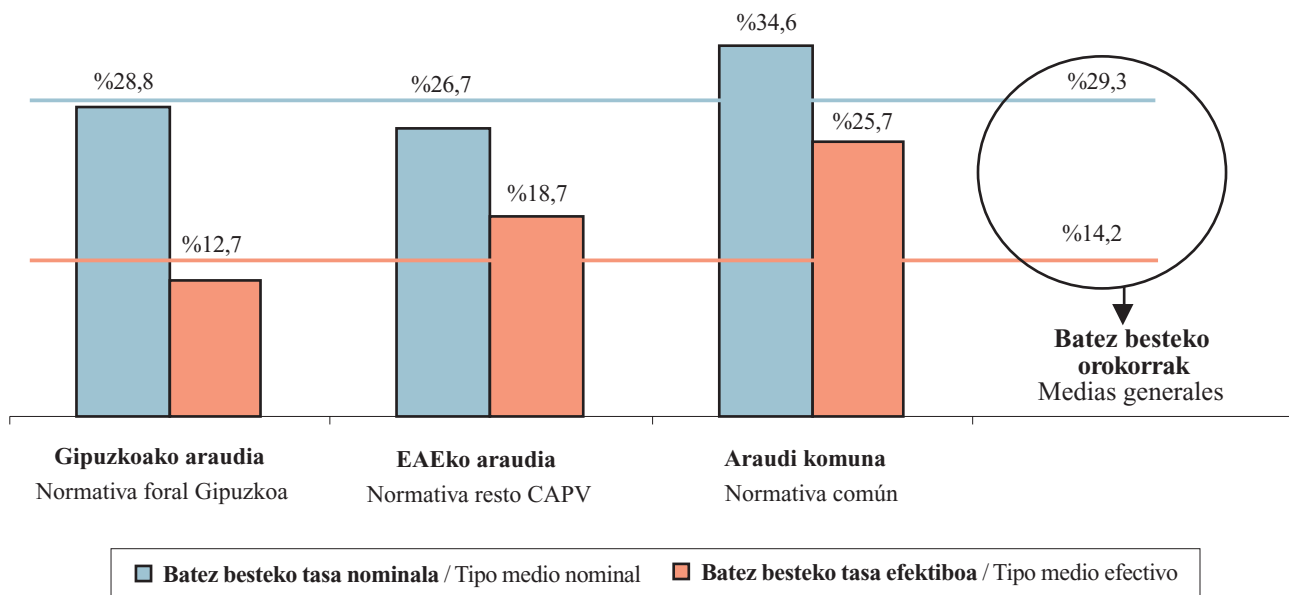

Batez besteko tasa nominalik txikiena EAEko gainerako araudia aplikatzen duten enpresei dagokie: %26,7.

Azkenik, batez besteko tasa efektiborik txikiena foru araudiko enpresek dute, %12,7 hain zuzen. Gainera, beren tasa enpresa hauetan bakarrik da batez besteko orokorra baino txikiagoa.

3.4.3. ESKUALDEEN ARABERA

Hiriburu gisa dituen ezaugarri bereziak direla-eta, eskualdeen araberako sailkapena egiterakoan, Donostia hiria Donostialdea eskualdetik kanpo utzi dugu eta beste eskualde bat balitz bezala hartu.

Bestelakoen taldean Gipuzkoatik kanpo helbideratuta dauden sozietateak sartu ditugu.

Aitortzaile kopurua: Donostiak %29,9 metatu du

Oinarri likidagarri positiboan duten 8.373 entitateak helbideraturik dauden eskualdearen arabera sailkatuz gero, banaketa hau ageri da:

- Donostia: 2.506 (%29,9).
- Donostialdea: 936 (%11,2).
- Urola Kosta: 806 (%9,6).
- Bidasoa Behea: 802 (%9,6).
- Debarrena: 627 (%7,5).
- Oarsoaldea: 599 (%7,2).
- Goierri: 579 (%6,9).
- Debagoiena: 549 (%6,6).
- Tolosaldea: 534 (%6,4).
- Bestelakoak: 435 (%5,2).

Donostiak, probintziako hiriburua izaki, badu faktore garrantzitsu bat bere alde, hain zuzen ere, entitate askok bertan dutela helbide soziala, produkzio zentroak probintziako beste toki batzuetan egon arren. Horrek, noski, badu eraginik bai aitortzen kopuruaren eta bai gainerako aldagaien banaketan (oinarri likidagarrian, kuota osoan eta Ogasunari egindako diru-sarreretan), jarraian ikusiko dugunez.

El menor tipo medio nominal corresponde a las empresas que aplican la normativa del resto de la CAPV: 26,7%.

Por último, son las empresas de normativa foral las que menor tipo medio efectivo presentan: 12,7%, siendo además las únicas con tipo inferior a la media general.

3.4.3. POR COMARCAS

En la clasificación comarcal hemos dejado fuera de la comarca de Donostialdea a la propia ciudad de Donostia (a causa de sus específicas características como capital) y la hemos considerado como comarca diferente.

En Otros agrupamos aquellas sociedades que declaren tener su domicilio fuera de Gipuzkoa.

Número de declarantes: Donostia concentra el 29,9%

Si clasificamos a las 8.373 entidades con base liquidable positiva según la comarca donde se halla su domicilio social, la distribución queda de la siguiente manera:

- Donostia: 2.506 (29,9%).
- Donostialdea: 936 (11,2%).
- Urola Kosta: 806 (9,6%).
- Bidasoa Behea: 802 (9,6%).
- Debarrena: 627 (7,5%).
- Oarsoaldea: 599 (7,2%).
- Goierri: 579 (6,9%).
- Debagoiena: 549 (6,6%).
- Tolosaldea: 534 (6,4%).
- Otros: 435 (5,2%).

Donostia, al ser la capital de la provincia, se beneficia de que muchas entidades mantengan allí su domicilio social, aún teniendo sus centros de producción distribuidos en otros puntos de la provincia. Naturalmente, este hecho afecta tanto al reparto del número de declarantes, como a la distribución del resto de variables (base liquidable, cuota íntegra e ingresos en Hacienda), tal y como veremos a continuación.

GRÁFICO 3.15. GRAFIKOA

Oinarri likidagarria, kuota osoa eta Ogasunari egindako diru-sarrerak. Banaketa eskualdeen arabera
Distribución de la base liquidable, cuota íntegra e ingresos en Hacienda, por comarcas

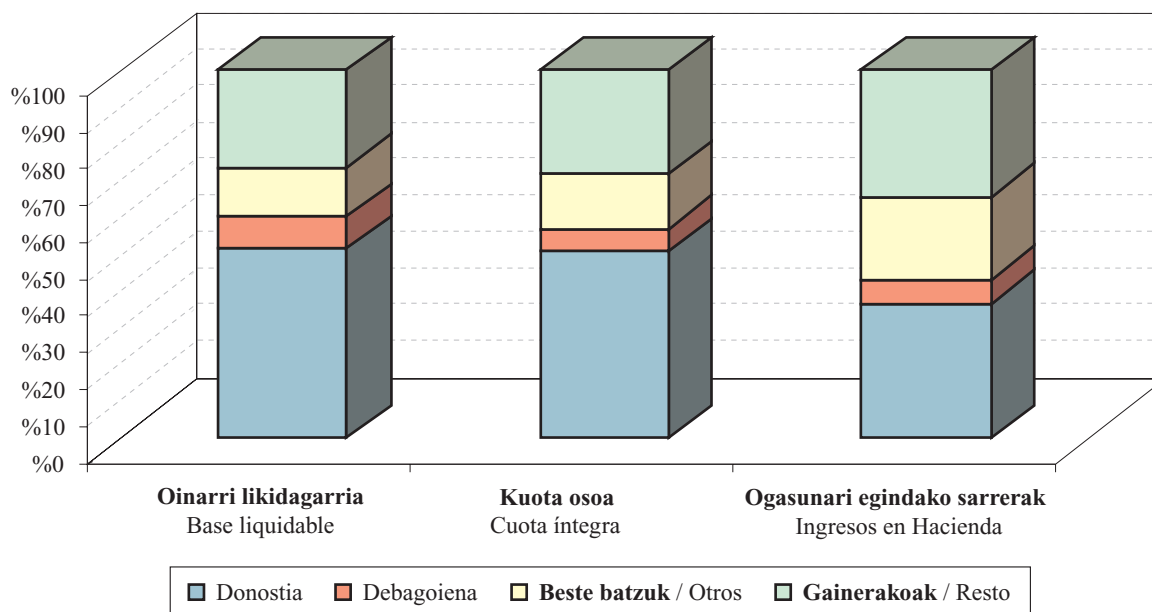

Donostia kontzeptu guztietan gailentzen da

Aitorpen kopuruarekin gertatzen den bezala, Donostia beste eskualde guztiei ere nagusitzen zaie oinarri likidagarrian (%51,4), kuota osoan (%50,8) eta Ogasunari egindako diru-sarreretan (%36,6). Aurreko ekitaldiarekin alderatuta, ikusten da hiriburuan kontzeptu horien portzentajeak handiagoak direla.

Gainerako eskualdeen artean bi nabarmentzen dira: Debagoiena batetik (oinarriaren %8,9, kuotaren %6,1 eta Ogasunari egindako sarreraren %6,5), eta “Bestelakoen” taldea bestetik (oinarriaren %13,1 kuotaren %14,8 eta Ogasunari egindako sarreraren %22,5).

Hiruen artean zenbateko osoaren %65 baino gehiago hartzen dute; aldiz, beste zazpi eskualdeetan, bat bera ere ez da %10era iristen, eta batzuk zenbateko osoaren %5era ere ez dira ailegatzen.

Debagoienak batez besteko tasa nominal txikiena du

Debagoienean batez besteko tasa nominala %20,1ekoa da, orokorra %29,3koa denean. Hauxe da

Donostia sobresale en todos los conceptos

Al igual que ocurre con el número de declaraciones, Donostia acumula también la mayoría de la base liquidable (51,4%), de la cuota íntegra (50,8%) y de los ingresos en Hacienda (36,6%). Con respecto al ejercicio anterior, se observa una mayor concentración de estos conceptos en la capital.

Del resto de comarcas destacan Debagoiena (8,9% de la base, 6,1% de la cuota y 6,5% de los ingresos en Hacienda) y el grupo de Otros (13,1% de la base, 14,8% de la cuota y 22,5% de los ingresos en Hacienda).

Entre las tres se reparten más del 65% del total, mientras que de las siete comarcas restantes, ninguna alcanza el 10%, e incluso hay algunas que no llegan ni al 5% del total.

Debagoiena es la comarca con menor tipo medio nominal

El tipo medio nominal en Debagoiena es del 20,1%, frente al 29,3% general. La razón: en esta co-

arrazoa: sozietate kooperatibo askok eskualde honetan dutela helbide soziala eta beren karga tasak orokorra baino txikiagoak direla. Bere batez besteko tasa efektiboa hirugarren txikiena da: %10,4koa hain zuzen, oinarri likidagarri positiboa izan duten aitortzaile kopuru osoarena %14,2koa izan denean.

Batez besteko tasa efektiborik txikiena Goierri dago

Goierri eskualdean batez besteko tasa efektiboa %8,6koa da, orokorra %14,2koa den bitartean. Hauxe da arrazoa: eskualde honetan kuota osoa %46,0 murriztu da hobariengatik eta ezarpen bikoitzaren kenkariengatik eta %25,8 jarduera ekonomikorako pizgarriengatik.

Bigarren batez besteko tasa efektiborik txikiena Donostian dago: %10,1. Pizgarri fiskalengatik aplikatutako kenkariak Lurralde Historiko osoko portzentajerik txikiena duten arren (kuota osoaren %7,4), hobariak eta ezarpen bikoitzaren kenkariak handiagoak dira eta %57,7 murriztu dute kuota.

marca se concentra el domicilio social de muchas sociedades cooperativas, con tipos de gravamen inferiores al general. Su tipo medio efectivo es el tercero más bajo: el 10,4% frente al 14,2% del total de declarantes con base liquidable positiva.

Goierri presenta el menor tipo medio efectivo

El tipo medio efectivo en la comarca del Goierri es del 8,6%, frente al 14,2% general. La razón: en esta comarca la cuota íntegra se reduce en un 46,0% por las deducciones por doble imposición y bonificaciones y en un 25,8% por incentivos a la actividad económica.

Donostia presenta el segundo menor tipo medio efectivo: 10,1%. Aunque las deducciones por incentivos fiscales representan aquí el menor porcentaje de todo el Territorio Histórico (7,4% sobre la cuota íntegra), las deducciones por doble imposición y bonificaciones son las mayores y reducen la cuota en un 57,7%.

GRÁFICO 3.16. GRAFIKOA
Batez besteko tasa nominala eta tasa efektiboa eskualdeen arabera
Tipo medio nominal y tipo medio efectivo por comarcas

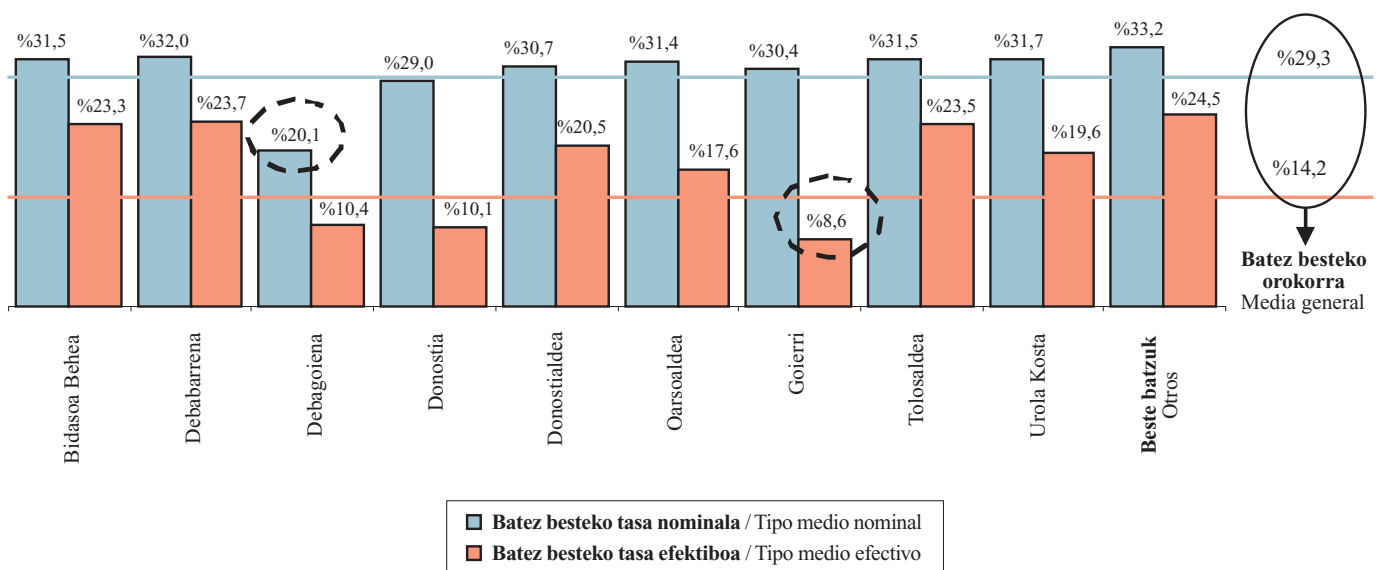

ARAUDIAREN ERANSKINA

Hona hemen araudiak izan dituen aldaketa nagusiak, 2003ko ekitaldiko Sozietateen gaineko Zergaren aitorpenean eragin dutenak:

- **3/2003 Foru Araua**, martxoaren 18koa, ondoko zergak aldatzen dituena: Pertsona Fisikoen Errentaren gaineko Zerga, Sozietateen gaineko Zerga, Zergadun Ez-egoiliarren Errentaren gaineko Zerga, Ondarearen gaineko Zerga, Oinordetza eta Dohaintzen gaineko Zerga eta Ondare Eskualdaketen eta Egintza Juridiko Dokumentatuen gaineko Zerga. Honako aldatetarik ekarri ditu Sozietateen gaineko zergari dagokionez:
 - Gardentasun fiskalaren zerga erregimena desagertzen da, eta ondare sozietateen erregimen berria arautzen da karterako entitateei eta ondasunen edukitza soileko entitateei aplikatzeko. Entitate horiek Sozietateen gaineko Zergan tributatzeko dute orain, eta oinarri ezargarria, bitan banatzen dena (orokorra eta berezia), PFEZren arauen arabera kuantifikatzen da, lehenengoa %40an zergapetuz eta bigarrena %15ean zergapetuz. Gainera, bazkideei ez zaie inolako egozpenik egiten. Entitate horiek behartuta geratzen dira, bestalde, beren kapitaleko partaidetzaren balore edo partaidetzak izendun mantentzera edo izendun bihurtzera, haien kontrola erraztearren. Neurri iragankorrak ere ezartzen dira gardentasun fiskalaren erregimena desagertzearen ondorioz.
 - Gardentasun fiskalaren erregimena desagertzean zergaren gainerako araudia egokitu egin da, bereziki, interes ekonomikoko talde espainiar eta europarrei eta aldi baterako enpresa-batasunei dagokienez.
 - Zergaren kuota likidoan %10eko kenkari berria aplikatzen da, langileen seme-alabei haur heziketako zerbitzua emateko lokaletan egindako inbertsio eta gastuengatik.
 - Hidrokarburoen ikerketa eta ustiapenaren erregimen bereziaren arloan ere hainbat aldaketa sartzen dira.
- **13/2003 Foru Dekretua**, martxoaren 18koa, honako dekretuak aldatzeko: abenduaren 18ko 68/2001 Foru Dekretua, Pertsona Fisikoen Errentaren gaineko Zergaren Erregelamendua onartzen duena, eta ekainaren 10eko 45/1997 Foru Dekretua, Sozietateen gaineko Zergaren Erregelamendua onartzen duena. Zerga honi dagokionez, dekretuak dio irabazi asmo-

ANEXO NORMATIVO

Los principales cambios normativos que han afectado a la declaración del Impuesto sobre Sociedades del ejercicio 2003 han sido los siguientes:

- **Norma Foral 3/2003**, de 18 de marzo, por la que se modifica la normativa reguladora de los Impuestos sobre la Renta de las Personas Físicas, sobre Sociedades, sobre la Renta de No Residentes, sobre el Patrimonio, sobre Sucesiones y Donaciones y sobre Transmisiones Patrimoniales y Actos Jurídicos Documentados. Por lo que respecta al Impuesto sobre Sociedades:
 - Se suprime el régimen fiscal de la transparencia fiscal y se regula el nuevo régimen de sociedades patrimoniales aplicable a las conocidas como entidades de cartera o de mera tenencia de bienes. Estas pasan a tributar en el Impuesto sobre Sociedades, cuantificando la base imponible, que se divide en general y especial, según la normativa del IRPF y se grava al tipo del 40% y 15%, respectivamente, sin realizar ninguna imputación a sus socios. Se establece la obligación de mantener o convertir en nominativos los valores o participaciones representativas de la participación en su capital con el objeto de facilitar su control. También se establecen medidas transitorias como consecuencia de la desaparición del régimen de la transparencia fiscal.
 - Se adapta el resto de normativa del Impuesto a la supresión del régimen de transparencia fiscal, en particular en lo referente a las agrupaciones de interés económico españolas y europeas y a las uniones temporales de empresas.
 - Se incluye una nueva deducción del 10% aplicable en la cuota líquida del Impuesto por las inversiones y gastos en locales para prestar el servicio de educación infantil a los hijos de trabajadores.
 - Se introducen ciertas modificaciones en el régimen especial de investigación y explotación de hidrocarburos.
- **Decreto Foral 13/2003**, de 18 de marzo, por el que se modifican el Decreto Foral 68/2001, de 18 de diciembre, por el que se aprueba el Reglamento del Impuesto sobre la Renta de las Personas Físicas y el Decreto Foral 45/1997, de 10 de junio, por el que se aprueba el reglamento del Impuesto de Sociedades. En lo referente a este impuesto, se exceptiona de la

rik gabeko entitateek lortutako errenitei ez zaiela atxikipenik eta konturako ordainketarik aplikatuko beren ondare higikor edo higiezinetik datozenean edo ondare hori eskualdatzeagatik lortzen direnean.

- **106/2003 Foru Dekretua**, abenduaren 22koa, Sozietateen gaineko Zergaren Erregelamenduari buruzko ekainaren 10eko 45/1997 Foru Dekretua aldatzen duena. Erregelamendua bi foru arauk ekarritako aldaketetara egokitzea du helburu, eta arau horiek honako hauek dira: martxoaren 18ko 3/2003 Foru Araua eta maiatzaren 13ko 5/2002 Foru Araua.
- **2/2004 Foru Araua**, apirilaren 6koa, zenbait zerga neurri onartzekoa. Sozietateen gaineko zergari dago-kionez, arauak dio partzialki salbuetsitako entitateek ez dutela aitorpena aurkezteko obligaziorik beren sar- rrerak ezarritako mugak baino handiagoak ez dire- nean. Era berean, esaten du merkataritza fondoari egindako zuzkidurak kengarriak direla haien helbu- rua balio-galera berreskuraezinari aurre egitea de- nean.
- **3/2004 Foru Araua**, apirilaren 7koa, irabazi asmorik gabeko entitateen zerga erregimenari eta mezenasgo- aren aldeko zerga pizgarriei buruzkoa. Salbuespen berri bat ezartzen da, 2003ko ekitaldirako eragina izateko. Hain zuzen ere, ustiapen ekonomikoen jar- dueratik datozen errentak salbuetsita geratzen dira baldin eta ustiapen horiek entitatearen helburu edo xede espezifikoak betetzeko egiten badira, jarduerak horiek izaera lagungarri edo osagarria edukita ere.
- **Decreto Foral 106/2003**, de 22 de diciembre, por el que se modifica el Decreto Foral 45/1997, de 10 de junio, por el que se aprueba el Reglamento del Impuesto sobre Sociedades. Tiene por objeto adaptar el Reglamento a las modificaciones introducidas en la Norma Foral del impuesto por la ya comentada Norma Foral 3/2003, de 18 de marzo, así como a las introducidas mediante la Norma Foral 5/2002, de 13 de mayo.
- **Norma Foral 2/2004**, de 6 de abril, por la que se aprueban determinadas medidas tributarias. En lo que afecta al Impuesto sobre Sociedades y tiene efectos para el ejercicio 2003, se excluye de la obli- gación de presentar declaración a entidades parcial- mente exentas cuando sus ingresos no superen los límites establecidos. Así mismo se añade la deduc- ción de las dotaciones relativas al fondo de comercio en los casos de depreciaciones irreversibles.
- **Norma Foral 3/2004**, de 7 de abril, de régimen fis- cal de las entidades sin fines lucrativos y de los in- centivos fiscales al mecenazgo. Tiene efectos para el ejercicio 2003 la nueva exención de las rentas proce- dentes del ejercicio de explotaciones económicas que se desarrollen en cumplimiento del objetivo o fi- nalidad específica de la entidad, incluidas las de ca- rácter auxiliar o complementario.

E.3.1. TAULA SOZIEATE AITORTZAILEEN KOPURUAREN BILAKAERA IZAERA JURIDIKOAREN ARABERA
CUADRO E.3.1. EVOLUCIÓN DEL NÚMERO DE SOCIEDADES DECLARANTES SEGÚN FORMA JURÍDICA

IZAERA JURIDIKOA	FORMA JURÍDICA	BALIO ABSOLUTUAK VALORES ABSOLUTOS				% EGITURA ESTRUCTURA EN %				% BARIAZIOA VARIACIÓN EN %		
		2000	2001	2002	2003	2000	2001	2002	2003	01/00	02/01	03/02
Sozietate anonimoak	Sociedades Anónimas	3.563	3.404	3.387	3.334	22,8	21,0	19,4	18,0	-4,5	-0,5	-1,6
Erantz. mugat. soz.	Sdades. Resp. Limitada	10.503	11.152	12.297	13.255	67,3	68,8	70,3	71,5	6,2	10,3	7,8
Sozietate kooperat.	Sdades. Cooperativas	483	499	515	532	3,1	3,1	2,9	2,9	3,3	3,2	3,3
Bestelakoak	Otras	1.062	1.147	1.303	1.425	6,8	7,1	7,4	7,7	8,0	13,6	9,4
GUZTIRA	TOTAL	15.611	16.202	17.502	18.546	100,0	100,0	100,0	100,0	3,8	8,0	6,0

E.3.2. TAULA SOZIEATE AITORTZAILEEN KOPURUAREN BILAKAERA ERAGIKETA EREMUAREN ARABERA
CUADRO E.3.2. EVOLUCIÓN DEL NÚMERO DE SOCIEDADES DECLARANTES SEGÚN ÁMBITO DE OPERACIONES

ERAGIKETA EREMUA	ÁMBITO DE OPERACIONES	BALIO ABSOLUTUAK VALORES ABSOLUTOS				% EGITURA ESTRUCTURA EN %				% BARIAZIOA VARIACIÓN EN %		
		2000	2001	2002	2003	2000	2001	2002	2003	01/00	02/01	03/02
Gipuzkoa	Gipuzkoa	14.964	15.551	16.827	17.847	95,9	96,0	96,1	96,2	3,9	8,2	6,1
EAE	CAPV	68	71	54	52	0,4	0,4	0,3	0,3	4,4	-23,9	-3,7
Erregimen Komuna eta Nafarroa	Régimen Común y Navarra	579	580	621	647	3,7	3,6	3,5	3,5	0,2	7,1	4,2
GUZTIRA	TOTAL	15.611	16.202	17.502	18.546	100,0	100,0	100,0	100,0	3,8	8,0	6,0

E.3.3. TAULA SOZIEATE AITORTZAILEEN KOPURUAREN BILAKAERA ARAUDI APLIKAGARRIAREN ARABERA

CUADRO E.3.3. EVOLUCIÓN DEL NÚMERO DE SOCIEDADES DECLARANTES SEGÚN NORMATIVA APLICABLE

ARAUDI APLIKAGARRIA	NORMATIVA APLICABLE	BALIO ABSOLUTUAK VALORES ABSOLUTOS				% EGITURA ESTRUCTURA EN %				% BARIAZIOA VARIACIÓN EN %		
		2000	2001	2002	2003	2000	2001	2002	2003	01/00	02/01	03/02
Gipuzkoako Foru Aaudia	Normativa Foral Gipuzkoa	15.083	15.675	16.929	17.952	96,6	96,7	96,7	96,8	3,9	8,0	6,0
EAEko gainerako araudia	Normativa Resto CAPV	108	119	113	116	0,7	0,7	0,6	0,6	10,2	-5,0	2,7
Estatuko araudia	Normativa Común	420	408	460	478	2,7	2,5	2,6	2,6	-2,9	12,7	3,9
GUZTIRA	TOTAL	15.611	16.202	17.502	18.546	100,0	100,0	100,0	100,0	3,8	8,0	6,0

E.3.4. TAULA AITORPEN KOPURUA ETA OINARRI LIKIDAGARRIA GUZTIRA OINARRI LIKIDAGARRIAREN TARTEAK ETA ERAGIKETA EREMUAK KONTUAN HARTUZ

CUADRO E.3.4. NÚMERO DE DECLARACIONES Y BASE LIQUIDABLE TOTAL SEGÚN TRAMOS DE BASE LIQUIDABLE Y ÁMBITO DE OPERACIONES

OINARRI LIKIDAGARRIAREN TARTEAK TRAMOS DE BASE LIQUIDABLE (eurotan / en euros)	GIPUZKOA		EAE CAPV		ESTATUA ESTADO		GUZTIRA TOTAL	
	Aitorpen kop.	Oinarri likidag.	Aitorpen kop.	Oinarri likidag.	Aitorpen kop.	Oinarri likidag.	Aitorpen kop.	Oinarri likidag.
	N.º declarac.	Base Liquidable	N.º declarac.	Base Liquidable	N.º declarac.	Base Liquidable	N.º declarac.	Base Liquidable
Hasta -6.000.000 arte	4	-39.204			19	-550.859	23	-590.064
-6.000.000 a -3.000.000	6	-23.774	1	-3.008	16	-69.344	23	-96.126
-3.000.000 a -600.000	92	-119.448	3	-5.885	48	-73.646	143	-198.979
-600.000 a -300.000	73	-29.549	1	-578	16	-6.723	90	-36.850
-300.000 a -60.000	585	-71.854	1	-181	16	-2.693	602	-74.729
-60.000 a -30.000	647	-27.367			5	-218	652	-27.585
-30.000 a -6.000	1.903	-28.507			3	-56	1.906	-28.563
-6.000 a 0	2.443	-4.665			1	-1	2.444	-4.666
0	4.229	0	3	0	55	0	4.287	0
0 a 6.000	2.421	5.338			2	7	2.423	5.345
6.000 a 30.000	2.287	35.294	2	40	7	105	2.296	35.439
30.000 a 60.000	989	42.534			9	388	998	42.923
60.000 a 300.000	1.486	194.195	5	898	51	8.614	1.542	203.706
300.000 a 600.000	303	128.087	8	3.800	51	22.119	362	154.006
600.000 a 3.000.000	303	405.198	21	34.485	114	186.110	438	625.793
3.000.000 a 6.000.000	38	155.120	5	17.556	64	274.187	107	446.862
Más de 6.000.000 -tik gora	38	960.952	2	25.240	170	20.842.146	210	21.828.338
GUZTIRA/TOTAL	17.847	1.582.351	52	72.366	647	20.630.135	18.546	22.284.852

Zenbatekoa mila eurokotan / Importe en miles de euros

E.3.5. TAULA AITORPEN KOPURUA ETA GIPUZKOARI ERAGIKETA BOLUMENAREN ARABERA EGOTZITAKO OINARRI LIKIDAGARRIA, OINARRI LIKIDAGARRIAREN TARTEAK ETA ERAGIKETA EREMUAK KONTUAN HARTUZ

CUADRO E.3.5. NÚMERO DE DECLARACIONES Y BASE LIQUIDABLE IMPUTADA A GIPUZKOA SEGÚN EL PORCENTAJE DE VOLUMEN DE OPERACIONES POR TRAMOS DE BASE LIQUIDABLE Y ÁMBITO DE OPERACIONES

OINARRI LIKIDAGARRIAREN TARTEAK TRAMOS DE BASE LIQUIDABLE (eurotan / en euros)	GIPUZKOA		EAE CAPV		ESTATUA ESTADO		GUZTIRA TOTAL	
	Aitorpen kop.	Oinarri likidag.	Aitorpen kop.	Oinarri likidag.	Aitorpen kop.	Oinarri likidag.	Aitorpen kop.	Oinarri likidag.
	N.º declarac.	Base Liquidable	N.º declarac.	Base Liquidable	N.º declarac.	Base Liquidable	N.º declarac.	Base Liquidable
Hasta -6.000.000 arte	4	-39.204			1	-9.869	5	-49.074
-6.000.000 a -3.000.000	6	-23.774			2	-9.720	8	-33.494
-3.000.000 a -600.000	92	-119.448	3	-4.450	8	-12.606	103	-136.503
-600.000 a -300.000	73	-29.549	1	-396	6	-2.724	80	-32.669
-300.000 a -60.000	585	-71.854	1	-63	34	-4.808	620	-76.725
-60.000 a -30.000	647	-27.367	1	-46	13	-568	661	-27.980
-30.000 a -6.000	1.903	-28.507			37	-581	1.940	-29.089
-6.000 a 0	2.443	-4.665			20	-45	2.463	-4.710
0	4.229	0	3	0	61	0	4.293	0
0 a 6.000	2.421	5.338	3	9	55	118	2.479	5.465
6.000 a 30.000	2.287	35.294	4	52	80	1.248	2.371	36.594
30.000 a 60.000	989	42.534	1	36	57	2.404	1.047	44.975
60.000 a 300.000	1.486	194.195	10	1.460	139	19.909	1.635	215.564
300.000 a 600.000	303	128.087	8	3.663	33	13.872	344	145.622
600.000 a 3.000.000	303	405.198	16	24.816	68	90.545	387	520.560
3.000.000 a 6.000.000	38	155.120	1	5.632	15	68.014	54	228.765
Más de 6.000.000 -tik gora	38	960.952			18	389.756	56	1.350.708
GUZTIRA/TOTAL	17.847	1.582.351	52	30.713	647	544.945	18.546	2.158.008

Zenbatekoa mila eurokotan / Importe en miles de euros

OHARRAK / NOTAS:

- 1) Taula honetatik aurrera aipatzen diren oinarri likidagarriaren zenbatekoak eta likidazioaren gainerako kontzeptuak Gipuzkoari egotzitako kopuruak dira eragiketa bolumenaren portzentajearen arabera.

A partir de este cuadro los importes de la base liquidable y de los demás conceptos de la liquidación se refieren a cantidades imputadas a Gipuzkoa según el porcentaje del volumen de operaciones.

E.3.6. TAULA SOZIETATE AITORTZAILEEN KOPURUA ETA OINARRI LIKIDAGARRIA IZAERA JURIDIKOAREN ARABERA

CUADRO E.3.6. NÚMERO DE SOCIEDADES DECLARANTES Y SU BASE LIQUIDABLE SEGÚN FORMA JURÍDICA

IZAERA JURIDIKOA	FORMA JURÍDICA	OINARRI LIKIDAGARRIA > 0 BASE LIQUIDABLE > 0		OINARRI LIKIDAGARRIA ≤ 0 BASE LIQUIDABLE ≤ 0		GUZTIRA TOTAL	
		Aitorpen kop. N.º Decl.	Oinarri likidag. Base Liquidable	Aitorpen kop. N.º Decl.	Oinarri likidag. Base Liquidable	Aitorpen kop. N.º Decl.	Oinarri likidag. Base Liquidable
Sozietate anonimoak	Sociedades Anónimas	1.942	1.490.210	1.392	-186.641	3.334	1.303.569
Erantzukizun mugatuko soz.	Soc. de Responsabilidad Limitada	5.865	564.040	7.390	-162.677	13.255	401.363
Sozietate kooperatiboak	Sociedades Cooperativas	231	155.201	301	-10.855	532	144.346
Bestelakoak	Otras	335	338.801	1.090	-30.071	1.425	308.731
GUZTIRA	TOTAL	8.373	2.548.252	10.173	-390.244	18.546	2.158.008

Zenbatekoa mila eurokotan / Importe en miles de euros

E.3.7. TAULA OINARRI LIKIDAGARRI NEGATIBOA DUTEN SOZietATEEN LIKIDAZIO BATERATUA
CUADRO E.3.7. LIQUIDACIÓN CONSOLIDADA DE SOCIEDADES CON BASE LIQUIDABLE NEGATIVA

KONTZEPTUA	CONCEPTO	ZENBATEKOA IMPORTE
1. Aitorpen kopurua	1. Número de declaraciones	10.173
2. Kontabilitate emaitza	2. Resultado contable	-107.895
3. Kontabilitatez kanpoko doiketa positiboak	3. Ajustes extracontables positivos	127.586
4. Kontabilitatez kanpoko doiketa negatiboak	4. Ajustes extracontables negativos	246.982
5. Oinarri ezargaria (2+3-4)	5. Base imponible (2+3-4)	-227.290
6. Aurreko ekitalditako O.E. negatiboen komp.	6. Compensación B.I. negativas ejerc. anteriores	162.954
7. Oinarri likidagarria (5-6)	7. Base liquidable (5-6)	-390.244
8. Bazkideei oinarria egozten dieten soziet. kop.	8. N.º sociedades imputan base a sus socios	206
9. Bazkideei oin.a egozten dieten soz.teen O.L.a	9. B.L. de sociedades que imputan base a sus socios	-12.127
10. Beste sozietateen oinarri likidagarria (7-9)	10. Base liquidable resto sociedades (7-9)	-378.117
11. Kuota osoa	11. Cuota íntegra	1
12. Kenkaria ezarpen bikoitzagatik	12. Deducciones por doble imposición	0
13. Hobariak	13. Bonificaciones	0
14. Kuota likido positiboa (11-12-13)	14. Cuota líquida positiva (11-12-13)	1
15. Kuotan mugatutako kenkariak	15. Deducciones con límite de cuota	0
16. Kuotan mugaturik ez dauden kenkariak	16. Deducciones sin límite de cuota	0
17. Kuota efektibo positiboa (14-15-16)	17. Cuota efectiva positiva (14-15-16)	1
18. Atxikipenak	18. Retenciones	6.543
19. Konturako ordainketak	19. Pagos a cuenta	1.554
20. Gardent. fiskaleko soziet.ek egotzitako kuota	20. Cuota imputada por sociedades en transparencia fiscal	1
21. Ordaindu (+) edo itzultzeko (-) kuota diferentz. (17-18-19-20)	21. Cuota diferencial a ingresar (+) o a devolver (-) (17-18-19-20)	-8.097
22. Bazkid. egoiliarrei egotz dakizkiekeen kenk.ak	22. Devoluciones atribuibles a socios residentes	40
23. Gehik. aur. ekitaldietako onurak galtzeagatik	23. Incremento por pérd. B.º ej. ant.	561
24. Aurreko gehik. gaineko berandutza interesak	24. Intereses de demora s/ anteriores incrementos	59
25. Ordaindu (+) edo itzultzeko (-) likidoa (21+22+23+24)	25. Líquido a ingresar (+) o a devolver (-) (21+22+23+24)	-7.438
Pro memoria:	Pro memoria:	
26. Jard. ekonomikoari emandako pizgarri fiskalak (15+16)	26. Incentivos fiscales a la actividad económica (15+16)	0
27. Herri ogasunari egindako ordainketak (18+19+25)	27. Ingresos en la hacienda pública (18+19+25)	659

Zenbatekoa mila eurokotan / Importe en miles de euros

E.3.8. TAULA OINARRI LIKIDAGARRI POSITIBOA DUTEN SOZIETATEEN LIKIDAZIO BATERATUA
CUADRO E.3.8. LIQUIDACIÓN CONSOLIDADA DE SOCIEDADES CON BASE LIQUIDABLE POSITIVA

KONTZEPTUA	CONCEPTO	ZENBATEKOA IMPORTE
1. Aitorpen kopurua	1. Número de declaraciones	8.373
2. Kontabilitate emaitza	2. Resultado contable	2.356.655
3. Kontabilitatez kanpoko doiketa positiboak	3. Ajustes extracontables positivos	796.248
4. Kontabilitatez kanpoko doiketa negatiboak	4. Ajustes extracontables negativos	559.646
5. Oinarri ezargaria (2+3-4)	5. Base imponible (2+3-4)	2.593.257
6. Aurreko ekitalditako O.E. negatiboen konp.	6. Compensación B.I. negativas ejerc. anteriores	45.004
7. Oinarri likidagarria (5-6)	7. Base liquidable (5-6)	2.548.252
8. Bazkideei oinarria egozten dieten soziet. kop.	8. N.º sociedades imputan base a sus socios	94
9. Bazkideei oin.a egozten dieten soz.teen O. L.a	9. B.L. de sociedades que imputan base a sus socios	15.637
10. Beste sozietateen oinarri likidagarria (7-9)	10. Base liquidable resto sociedades (7-9)	2.532.615
11. Kuota osoa	11. Cuota íntegra	743.252
12. Kenkaria ezarpen bikoitzagatik	12. Deducciones por doble imposición	270.513
13. Hobariak	13. Bonificaciones	15.365
14. Kuota likido positiboa (11-12-13)	14. Cuota líquida positiva (11-12-13)	457.374
15. Kuotan mugatutako kenkariak	15. Deducciones con límite de cuota	66.603
16. Kuotan mugaturik ez dauden kenkariak	16. Deducciones sin límite de cuota	32.246
17. Kuota efektibo positiboa (14-15-16)	17. Cuota efectiva positiva (14-15-16)	358.524
18. Atxikipenak	18. Retenciones	31.230
19. Konturako ordainketak	19. Pagos a cuenta	26.985
20. Gardent. fiskaleko soziet.ek egotzitako kuota	20. Cuota imputada por sociedades en transparencia fiscal	83
21. Ordaindu (+) edo itzultzeko (-) kuota diferentz. (17-18-19-20)	21. Cuota diferencial a ingresar (+) o a devolver (-) (17-18-19-20)	300.226
22. Bazkid. egoiliarrei egotz dakizkiekeen kenk.ak	22. Devoluciones atribuibles a socios residentes	13
23. Gehik. aur. ekitaldietako onurak galtzeagatik	23. Incremento por pérd. B.º ej. ant.	2.040
24. Aurreko gehik. gaineko berandutza interesak	24. Intereses de demora s/ anteriores incrementos	174
25. Ordaindu (+) edo itzultzeko (-) likidoa (21+22+23+24)	25. Líquido a ingresar (+) o a devolver (-) (21+22+23+24)	302.452
Pro memoria:	Pro memoria:	
26. Jard. ekonomikoari emandako pizgarri fiskalak (15+16)	26. Incentivos fiscales a la actividad económica (15+16)	98.850
27. Herri ogasunari egindako ordainketak (18+19+25)	27. Ingresos en la hacienda pública (18+19+25)	360.668

Zenbatekoa mila eurokotan / Importe en miles de euros

E.3.9. TAULA OINARRI LIKIDAGARRI POSITIBOA DUTEN SOZIJETATEAK. PORTZENTAJEAK IZAERA JURIDIKOAREN ARABERA

CUADRO E.3.9. SOCIEDADES CON BASE LIQUIDABLE POSITIVA. PORCENTAJES SEGÚN FORMA JURÍDICA

KONTZEPTUA	CONCEPTO	SOZ. ANONIMOAK SOC. ANÓNIMAS	ERAN. MUG. SOZIJET. SOC. RESP. LIMIT.	SOZ. KOOPERAT. SOC. COOPERAT.	BESTELAKOAK OTRAS	GUZTIRA TOTAL
1. Batez besteko tasa nominala	1. Tipo medio nominal	32,8	31,8	22,6	12,5	29,3
2. Batez besteko tasa efektiboa	2. Tipo medio efectivo	15,2	20,2	7,4	2,6	14,2
3. Pizgarri fiskalen % kuota osoarekiko	3. Incentivos fiscales en % sobre cuota íntegra	12,4	13,4	27,1	12,0	13,3
4. Aitorpen kopurua, guztiarekiko	4. Número de declaraciones s/total	23,2	70,0	2,8	4,0	100,0
5. Kontabilitate emaitza, guztiarekiko	5. Resultado contable s/total	55,1	21,3	7,6	16,0	100,0
6. Oinarri likidagarria, guztiarekiko	6. Base liquidable s/total	58,8	22,3	6,1	12,8	100,0
7. Kuota osoa, guztiarekiko	7. Cuota íntegra s/total	65,7	24,2	4,7	5,4	100,0
8. Jarduera ekonomikorako pizgarri fiskalak, guztiarekiko	8. Incentivos fiscales a la activ. económica s/total	61,1	24,4	9,6	4,9	100,0
9. Ogasunari egindako ordainketak, guztiarekiko	9. Ingresos en la hacienda pública s/total	62,9	31,6	3,2	2,3	100,0

E.3.10. TAULA OINARRI LIKIDAGARRI POSITIBOA DUTEN SOZIJETATEAK. PORTZENTAJEAK ARAUDI APLIKAGARRIAREN ARABERA

CUADRO E.3.10. SOCIEDADES CON BASE LIQUIDABLE POSITIVA. PORCENTAJES SEGÚN NORMATIVA APLICABLE

KONTZEPTUA	CONCEPTO	GIPKO FORU ARAUT. NOR. FORAL GIPUZK.	EAE GAINERAKO ARAU. NOR. RESTO CAPV	ESTATUKO ARAU. NORM. COMÚN	GUZTIRA TOTAL
1. Batez besteko tasa nominala	1. Tipo medio nominal	28,8	26,7	34,6	29,3
2. Batez besteko tasa efektiboa	2. Tipo medio efectivo	12,7	18,7	25,7	14,2
3. Pizgarri fiskalen % kuota osoarekiko	3. Incentivos fiscales en % sobre cuota íntegra	14,1	20,6	6,6	13,3
4. Aitorpen kopurua, guztiarekiko	4. Número de declaraciones s/total	94,9	1,1	4,0	100,0
5. Kontabilitate emaitza, guztiarekiko	5. Resultado contable s/total	89,9	1,9	8,2	100,0
6. Oinarri likidagarria, guztiarekiko	6. Base liquidable s/total	86,9	2,3	10,8	100,0
7. Kuota osoa, guztiarekiko	7. Cuota íntegra s/total	85,2	2,1	12,8	100,0
8. Jarduera ekonomikorako pizgarri fiskalak, guztiarekiko	8. Incentivos fiscales a la activ. económica s/total	90,4	3,2	6,4	100,0
9. Ogasunari egindako ordainketak, guztiarekiko	9. Ingresos en la hacienda pública s/total	77,5	3,0	19,5	100,0

E.3.11. TAULA OINARRI LIKIDAGARRI POSITIBOA DUTEN SOZINETATEAK. PORTZENTAJEAK HELBIDEAREN ARABERA

CUADRO E.3.11. SOCIEDADES CON BASE LIQUIDABLE POSITIVA. PORCENTAJES SEGÚN DOMICILIO

KONTZEPTUA / CONCEPTO	BIDASOA BEHEA	DEBA- BARRENA	DEBA- GOIENA	DONOSTIA	DONOSTI- ALDEA	OARSO- ALDEA	GOIERRI	TOLOSALDEA	UROLA KOSTA	GIPUZKOA	BESTELAKOAK OTROS	GUZTIRA TOTAL
1. Batez besteko tasa nominala												
Tipo medio nominal	31,5	32,0	20,1	29,0	30,7	31,4	30,4	31,5	31,7	28,8	33,2	29,3
2. Batez besteko tasa efektiboa												
Tipo medio efectivo	23,3	23,7	10,4	10,1	20,5	17,6	8,6	23,5	19,6	12,7	24,5	14,2
3. Pizagarri fiskalen % kuota osoarekiko												
Incentivos fiscales en % sobre cuota íntegra	14,6	20,7	25,4	7,4	22,7	28,8	25,8	18,3	30,1	14,1	8,6	13,3
4. Aitorpen kopurua, guztiarekiko												
Número de declaraciones s/total	9,6	7,5	6,6	29,9	11,2	7,2	6,9	6,4	9,6	94,8	5,2	100,0
5. Kontabilitate emaitza, guztiarekiko												
Resultado contable s/total	2,6	2,9	9,7	54,0	3,7	2,3	6,8	2,8	5,0	89,9	10,1	100,0
6. Oinarri likidagarria, guztiarekiko												
Base liquidable s/total	2,9	3,3	8,9	51,4	3,7	2,5	6,0	3,1	5,1	86,9	13,1	100,0
7. Kuota osoa, guztiarekiko												
Cuota íntegra s/total	3,2	3,6	6,1	50,8	3,9	2,6	6,2	3,3	5,5	85,2	14,8	100,0
8. Jarduera ekonomikorako pizgarri fiskalak, guztiarekiko												
Incentivos fiscales a la activ. económica s/total	3,5	5,5	11,6	28,4	6,6	5,7	12,1	4,5	12,5	90,4	9,6	100,0
9. Ogasunari egindako ordainketak, guztiarekiko												
Ingresos en la hacienda pública s/total	4,8	5,4	6,5	36,6	5,3	3,1	3,6	5,1	7,1	77,5	22,5	100,0

E.3.12. TAULA SOZIETATEEN GAINKO ZERGAREN LIKIDAZIO BATERATUA IZAERA JURIDIKOAREN ARABERA

CUADRO E.3.12. LIQUIDACIÓN CONSOLIDADA DEL IMPUESTO SOBRE SOCIEDADES SEGÚN FORMA JURÍDICA

KONTZEPTUA	CONCEPTO	SOZIEZATE ANÓNIMOAK SOCIEDADES ANÓNIMAS			ERANTZ. MUGATUKO SOZ. SOC. DE RESPON. LIMITADA			SOZIEZATE KOOPERATIBOAK SOCIEDADES COOPERATIVAS			BESTELAKOAK OTRAS			GUZTIRA TOTAL		
		Oin. liki. > 0 Base Liq. > 0	Oin. liki. ≤ 0 Base Liq. ≤ 0	Guztira Total	Oin. liki. > 0 Base Liq. > 0	Oin. liki. ≤ 0 Base Liq. ≤ 0	Guztira Total	Oin. liki. > 0 Base Liq. > 0	Oin. liki. ≤ 0 Base Liq. ≤ 0	Guztira Total	Oin. liki. > 0 Base Liq. > 0	Oin. liki. ≤ 0 Base Liq. ≤ 0	Guztira Total	Oin. liki. > 0 Base Liq. > 0	Oin. liki. ≤ 0 Base Liq. ≤ 0	Guztira Total
		1. Aitorpen kopurua	1. Número de declaraciones	1.942	1.392	3.334	5.865	7.390	13.255	231	301	532	335	1.090	1.425	8.373
2. KONTABILITATE EMAITZA	2. RESULTADO CONTABLE	1.299.539	-77.475	1.222.064	501.124	-98.402	402.722	177.934	-5.472	172.462	378.058	73.454	451.511	2.356.655	-107.895	2.248.760
3. Kontabilitatez kanpoko doiketa positiboak	3. Ajustes extracontables positivos	481.266	51.038	532.304	201.584	22.126	223.710	67.710	1.989	69.699	45.688	52.433	98.122	796.248	127.586	923.835
4. Kontabilitatez kanpoko doiketa negatiboak	4. Ajustes extracontables negativos	271.715	112.612	384.327	120.609	53.335	173.944	90.225	3.753	93.978	77.098	77.282	154.379	559.646	246.982	806.628
5. OINARRI EZARGARRIA (2+3-4)	5. BASE IMPONIBLE (2+3-4)	1.509.090	-139.048	1.370.042	582.099	-129.611	452.488	155.419	-7.236	148.183	346.648	48.605	395.254	2.593.257	-227.290	2.365.967
6. Aurreko ekit. O.E. negatiboen konpentsazioa	6. Compensación B.I. negativas ejerc. ant.	18.880	47.593	66.473	18.059	33.066	51.125	218	3.620	3.837	7.847	78.676	86.523	45.004	162.954	207.958
7. OINARRI LIKIDAGARRIA (5-6)	7. BASE LIQUIDABLE (5-6)	1.490.210	-186.641	1.303.569	564.040	-162.677	401.363	155.201	-10.855	144.346	338.801	-30.071	308.731	2.548.252	-390.244	2.158.008
8. Bazkideei oinarria egotzen dieten soziet. kop.	8. N.º sociedades imputan base a sus socios	0	0	0	0	0	0	0	0	0	94	206	300	94	206	300
9. Bazkideei oin.a egotzen dieten soz.teen O.L.a	9. B.L. de sociedades que imputan base a sus socios	0	0	0	0	0	0	0	0	0	15.637	-12.127	3.510	15.637	-12.127	3.510
10. BESTE SOZIEZATEEN OINARRI LIKID. (7-9)	10. BASE LIQUID. RESTO SOCIEDADES (7-9)	1.490.210	-186.641	1.303.569	564.040	-162.677	401.363	155.201	-10.855	144.346	323.164	-17.944	305.221	2.532.615	-378.117	2.154.498
11. KUOTA OSOA	11. CUOTA INTEGRAL	488.236	1	488.237	179.557	0	179.557	35.052	0	35.052	40.406	0	40.406	743.252	1	743.253
12. Kenkaria ezarpen bikoitzagatik	12. Deduc. doble imposición	199.315	0	199.315	42.015	0	42.015	2.045	0	2.045	27.139	0	27.139	270.513	0	270.513
13. Hobariak	13. Bonificaciones	3.391	0	3.391	6	0	6	11.967	0	11.967	2	0	2	15.365	0	15.365
14. KUOTA LIKIDO POSITIBOA (11-12-13)	14. CUOTA LIQUIDA POSITIVA (11-12-13)	285.530	1	285.531	137.537	0	137.537	21.040	0	21.040	13.266	0	13.266	457.374	1	457.375
15. Kuotan mugatutako kenkariak	15. Deducciones con límite cuota	40.912	0	40.912	16.243	0	16.243	5.831	0	5.831	3.616	0	3.616	66.603	0	66.603
16. Kuotan mugaturik ez dauden kenkariak	16. Deducciones sin límite cuota	19.496	0	19.496	7.849	0	7.849	3.665	0	3.665	1.237	0	1.237	32.246	0	32.246
17. KUOTA EFEKTIBO POSITIBOA (14-15-16)	17. CUOTA EFECTIVA POSITIVA (14-15-16)	225.122	1	225.123	113.445	0	113.445	11.544	0	11.544	8.413	0	8.413	358.524	1	358.525
18. Atxikipenak	18. Retenciones	13.482	1.678	15.160	6.513	2.032	8.545	4.669	178	4.846	6.566	2.655	9.221	31.220	6.543	37.773
19. Konturako ordainketak	19. Pagos a cuenta	24.918	1.542	26.460	1.098	8	1.106	7	2	9	963	1	964	26.985	1.554	28.539
20. Gardent. fiskaleko soziet.ek egotzitako kuota	20. Cuota imputada sdades. en transparencia fiscal	46	1	46	19	0	19	18	0	18	0	0	0	83	1	84
21. ORDAINDU (+) EDO ITZULTZEKO (-)	21. CUOTA DIFERENCIAL A INGRESAR (+)	186.676	-3.220	183.456	105.815	-2.041	103.774	6.850	-180	6.670	884	-2.656	-1.772	300.226	-8.097	292.129
KUOTA DIFERENTZIALA (17-18-19-20)	O A DEVOLVER (-) (17-18-19-20)															
22. Bazkid. egoiliarrei egotz dakizkiekeen kenk.ak	22. Devoluciones atribuibles a socios residentes	0	15	15	13	24	37	0	0	0	0	0	0	13	40	53
23. Gehik.aur. ekitaldietako onurak galtzeagatik	23. Incremento por pérđ. B.º ej. ant.	1.506	46	1.552	498	514	1.011	4	0	4	32	1	32	2.040	561	2.601
24. Aurreko gehik. gaineko berandutza interesak	24. Intereses de demora s/ anteriores incrementos	130	4	134	42	55	97	0	0	0	2	0	2	174	59	233
25. ORDAINDU (+) EDO ITZULTZEKO (-)	25. LIQUIDO A INGRESAR (+) O	188.313	-3.155	185.158	106.367	-1.447	104.920	6.855	-180	6.675	918	-2.655	-1.737	302.452	-7.438	295.015
LIKIDOA (21+22+23+24)	A DEVOLVER (-) (21+22+23+24)															
Pro memoria:	Pro memoria:															
26. Jard. ekonomikoari emandako pizgarri fiskalak	26. Incentivos fiscales a la actividad económica	60.408	0	60.408	24.092	0	24.092	9.496	0	9.496	4.853	0	4.853	98.850	0	98.850
(15+16)	(15+16)															
27. Herri ogasunari egindako ordainketak (18+19+25)	27. Ingresos en la hacienda pública (18+19+25)	226.713	65	226.778	113.978	593	114.571	11.530	0	11.530	8.447	1	8.448	360.668	659	361.327

Zenbatekoa mila eurokotan / Importe en miles de euros

E.3.13. TAULA SOZIETATEEN GAINEN ZERGAREN LIKIDAZIO BATERATUA OINARRI LIKIDAGARRIAREN TARTEEN ARABERA

CUADRO E.3.13. LIQUIDACIÓN CONSOLIDADA DEL IMPUESTO SOBRE SOCIEDADES POR TRAMOS DE BASE LIQUIDABLE

KONTZEPTUA	CONCEPTO	OINARRI LIKIDAGARRIAREN MAILAK MILA EUROKOTAN OIN. LIKI. ≤ 0									Guztira Total
		TRAMOS DE BASE LIQUIDABLE EN MILES DE EUROS BASE LIQ. ≤ 0									
		Hasta -6.000 arte	-6.000 a -3.000	-3.000 -600	-600 a -300	-300 a -60	-60 a -6	-30 a -6	-6 a 0	0	
1. Aitorpen kopurua	1. Número de declaraciones	5	8	103	80	620	661	1.940	2.463	4.293	10.173
2. KONTABILITATE EMAITZA	2. RESULTADO CONTABLE	-35.858	-32.326	-104.784	-26.482	-59.226	-23.936	-25.143	-2.731	202.593	-107.895
3. Kontabilitatez kanpoko doiketa positiboak	3. Ajustes extracontables positivos	3.702	2.065	21.284	5.916	13.985	2.216	4.871	1.640	71.907	127.586
4. Kontabilitatez kanpoko doiketa negatiboak	4. Ajustes extracontables negativos	16.917	3.233	53.003	12.103	31.483	6.258	8.817	3.588	111.579	246.982
5. OINARRI EZARGARRIA (2+3-4)	5. BASE IMPONIBLE (2+3-4)	-49.074	-33.494	-136.503	-32.669	-76.725	-27.978	-29.089	-4.680	162.921	-227.290
6. Aurreko ek. O.E. negatiboen konpentsazioa	6. Compensación B.I. negativas ejerc. ant.	0	0	0	0	0	3	0	31	162.921	162.954
7. OINARRI LIKIDAGARRIA (5-6)	7. BASE LIQUIDABLE (5-6)	-49.074	-33.494	-136.503	-32.669	-76.725	-27.980	-29.089	-4.710	0	-390.244
8. Bazkideei oinarria egozten dieten soziet. kop.	8. N.º sociedades imputan base a sus socios	0	0	4	2	14	9	21	74	82	206
9. Bazkideei oin.a egozten dieten soz.teen O.L.a	9. B.L. de sociedades que imputan base a sus socios	0	0	-8.861	-1.005	-1.526	-404	-256	-75	0	-12.127
10. BESTE SOZIETATEEN OINARRI LIKID. (7-9)	10. BASE LIQUID. RESTO SOCIEDADES (7-9)	-49.074	-33.494	-127.642	-31.665	-75.199	-27.577	-28.832	-4.635	0	-378.117
11. KUOTA OSOA	11. CUOTA INTEGRAL	0	0	0	0	0	0	0	1	0	1
12. Kenkaria ezarpen bikoitzagatik	12. Deduc. doble imposición	0	0	0	0	0	0	0	0	0	0
13. Hobariak	13. Bonificaciones	0	0	0	0	0	0	0	0	0	0
14. KUOTA LIKIDO POSITIBOA (11-12-13)	14. CUOTA LIQUIDA POSITIVA (11-12-13)	0	0	0	0	0	0	0	1	0	1
15. Kuotan mugatutako kenkariak	15. Deducciones con límite cuota	0	0	0	0	0	0	0	0	0	0
16. Kuotan mugaturik ez dauden kenkariak	16. Deducciones sin límite cuota	0	0	0	0	0	0	0	0	0	0
17. KUOTA EFEKTIBO POSITIBOA (14-15-16)	17. CUOTA EFECTIVA POSITIVA (14-15-16)	0	0	0	0	0	0	0	1	0	1
18. Atxikipenak	18. Retenciones	2	2	862	117	897	263	575	341	3.485	6.543
19. Konturako ordainketak	19. Pagos a cuenta	0	0	0	0	7	6	4	17	1.519	1.554
20. Gardent. fiskaleko soziet.ek egotzitako kuota	20. Cuota imputada sdaes. en transparencia fiscal	0	0	0	0	0	0	1	0	0	1
21. ORDAINDU (+) EDO ITZULTZEKO (-)	21. CUOTA DIFERENCIAL A INGRESAR (+)	-2	-2	-862	-117	-904	-269	-580	-357	-5.004	-8.097
	KUOTA DIFERENTZIALA (17-18-19-20)										
	O A DEVOLVER (-) (17-18-19-20)										
22. Bazkid. egoiliarrei egotz dakizkiekeen ken.ak	22. Devoluciones atribuibles a socios residentes	0	0	0	0	1	0	3	9	27	40
23. Gehik.aur. ekitaldietako onurak galtzeagatik	23. Incremento por pérđ. B.º ej. ant.	0	0	378	0	28	124	3	3	25	561
24. Aurreko gehik. gaineko berandutza interesak	24. Intereses de demora s/ anteriores incrementos	0	0	40	0	3	13	0	0	1	59
25. ORDAINDU (+) EDO ITZULTZEKO (-)	25. LIQUIDO A INGRESAR (+) O	-2	-2	-444	-117	-872	-131	-574	-345	-4.952	-7.438
	LIKIDOA (21+22+23+24)										
	A DEVOLVER (-) (21+22+23+24)										
Pro memoria:	Pro memoria:										
26. Jard. ekonomikoari emandako pizgarri fiskalak	26. Incentivos fiscales a la actividad económica	0	0	0	0	0	0	0	0	0	0
(15+16)	(15+16)										
27. Herri ogasunari egindako ordainketak (18+19+25)	27. Ingresos en la hacienda pública (18+19+25)	0	0	418	0	32	137	5	13	53	659

Zenbatekoa mila eurokotan / Importe en miles de euros

KONTZEPTUA	CONCEPTO	OINARRI LIKIDAGARRIAREN MAILAK MILA EUROKOTAN OIN.LIKID.> 0									GUZTIRA TOTAL
		TRAMOS DE BASE LIQUIDABLE EN MILES DE EUROS BASE LIQ. > 0									
		0 a 6	6 a 30	30 a 60	60 a 300	300 a 600	600 a 3.000	3.000 a 6.000	Más de 6.000 -tik gora	Guztira Total	
1. Aitorpen kopurua	1. Número de declaraciones	2.479	2.371	1.047	1.635	344	387	54	56	8.373	18.546
2. KONTABILITATE EMAITZA	2. RESULTADO CONTABLE	11.815	47.746	53.224	199.295	128.196	460.688	196.695	1.258.997	2.356.655	2.248.760
3. Kontabilitatez kanpoko doiketa positiboak	3. Ajustes extracontables positivos	11.130	29.169	22.860	87.141	59.743	199.964	75.489	310.752	796.248	923.835
4. Kontabilitatez kanpoko doiketa negatiboak	4. Ajustes extracontables negativos	12.800	33.706	27.478	58.868	35.991	128.776	43.394	218.634	559.646	806.628
5. OINARRI EZARGARRIA (2+3-4)	5. BASE IMPONIBLE (2+3-4)	10.145	43.209	48.606	227.568	151.949	531.876	228.790	1.351.115	2.593.257	2.365.967
6. Aurreko ek. O.E. negatiboen konpentsazioa	6. Compensación B.I. negativas ejerc. ant.	4.680	6.614	3.631	12.004	6.326	11.316	25	408	45.004	207.958
7. OINARRI LIKIDAGARRIA (5-6)	7. BASE LIQUIDABLE (5-6)	5.465	36.594	44.975	215.564	145.622	520.560	228.765	1.350.708	2.548.252	2.158.008
8. Bazkideei oinarria egozten dieten soziet. kop.	8. N.º sociedades imputan base a sus socios	42	18	11	14	3	5	1	0	94	300
9. Bazkideei oin.a egozten dieten soz.teen O.L.a	9. B.L. de sociedades que imputan base a sus socios	44	261	425	2.718	1.342	6.162	4.685	0	15.637	3.510
10. BESTE SOZIETATEEN OINARRI LIKID. (7-9)	10. BASE LIQUID. RESTO SOCIEDADES (7-9)	5.421	36.333	44.550	212.846	144.281	514.397	224.081	1.350.708	2.532.615	2.154.498
11. KUOTA OSOA	11. CUOTA INTEGRAL	1.642	11.021	13.590	65.145	44.797	153.613	58.423	395.020	743.252	743.253
12. Kenkaria ezarpen bikoitzagatik	12. Deduc. doble imposición	19	158	332	2.881	4.233	24.704	2.834	235.351	270.513	270.513
13. Hobariak	13. Bonificaciones	6	51	106	587	450	4.893	2.605	6.666	15.365	15.365
14. KUOTA LIKIDO POSITIBOA (11-12-13)	14. CUOTA LIQUIDA POSITIVA (11-12-13)	1.617	10.812	13.152	61.677	40.113	124.016	52.984	153.003	457.374	457.375
15. Kuotan mugatutako kenkariak	15. Deducciones con límite cuota	160	1.368	2.018	9.593	6.008	21.057	7.010	19.388	66.603	66.603
16. Kuotan mugaturik ez dauden kenkariak	16. Deducciones sin límite cuota	285	2.078	1.693	4.725	2.014	5.182	4.687	11.582	32.246	32.246
17. KUOTA EFEKTIBO POSITIBOA (14-15-16)	17. CUOTA EFECTIVA POSITIVA (14-15-16)	1.172	7.366	9.441	47.358	32.091	97.777	41.287	122.033	358.524	358.525
18. Atxikipenak	18. Retenciones	493	1.622	1.512	4.580	1.847	7.184	2.441	11.551	31.230	37.773
19. Konturako ordainketak	19. Pagos a cuenta	125	92	345	1.631	1.585	3.448	7.261	12.499	26.985	28.539
20. Gardent. fiskaleko soziet.ek egotzitako kuota	20. Cuota imputada s.dades. en transparencia fiscal	0	30	0	34	0	19	0	0	83	84
21. ORDAINDU (+) EDO ITZULTZEKO (-)	21. CUOTA DIFERENCIAL A INGRESAR (+)	554	5.622	7.584	41.113	28.659	87.127	31.585	97.983	300.226	292.129
	KUOTA DIFERENZIALA (17-18-19-20)										
	O A DEVOLVER (-) (17-18-19-20)										
22. Bazkid. egoiliarrei egotz dakizkiekeen kenk.ak	22. Devoluciones atribuibles a socios residentes	13	0	0	0	0	0	0	0	13	53
23. Gehik.aur. ekitaldietako onurak galtzeagatik	23. Incremento por pérđ. B.º ej. ant.	9	48	61	1.216	247	367	92	0	2.040	2.601
24. Aurreko gehik. gaineko berandutza interesak	24. Intereses de demora s/ anteriores incrementos	0	2	5	108	26	26	7	0	174	233
25. ORDAINDU (+) EDO ITZULTZEKO (-)	25. LIQUIDO A INGRESAR (+) O	576	5.672	7.650	42.437	28.931	87.520	31.684	97.983	302.452	295.015
	LIKIDOA (21+22+23+24)										
	A DEVOLVER (-) (21+22+23+24)										
Pro memoria:	Pro memoria:										
26. Jard. ekonomikoari emandako pizgarri fiskalak (15+16)	26. Incentivos fiscales a la actividad económica (15+16)	446	3.446	3.711	14.319	8.022	26.238	11.697	30.970	98.850	98.850
27. Herri ogasunari egindako ordainketak (18+19+25)	27. Ingresos en la hacienda pública (18+19+25)	1.194	7.385	9.507	48.648	32.364	98.152	41.386	122.033	360.668	361.327

Zenbatekoa mila eurokotan / Importe en miles de euros

E.3.14. TAULA SOZIETATEEN GAINEN ZERGAREN LIKIDAZIO BATERATUA HELBIDEAREN ARABERA
CUADRO E.3.14. LIQUIDACIÓN CONSOLIDADA DEL IMPUESTO SOBRE SOCIEDADES SEGÚN DOMICILIO

KONTZEPTUA	CONCEPTO	BIDASOA BEHEA BAJO BIDASOA			DEBABARRENA BAJO DEBA			DEBAGOIENA ALTO DEBA			DONOSTIA		
		Oin. liki. > 0	Oin. liki. ≤ 0	Guztira	Oin. liki. > 0	Oin. liki. ≤ 0	Guztira	Oin. liki. > 0	Oin. liki. ≤ 0	Guztira	Oin. liki. > 0	Oin. liki. ≤ 0	Guztira
		Base Liq. > 0	Base Liq. ≤ 0	Total	Base Liq. > 0	Base Liq. ≤ 0	Total	Base Liq. > 0	Base Liq. ≤ 0	Total	Base Liq. > 0	Base Liq. ≤ 0	Total
1. Aitorpen kopurua	1. Número de declaraciones	802	1.071	1.873	627	767	1.394	549	604	1.153	2.506	3.770	6.276
2. KONTABILITATE EMAITZA	2. RESULTADO CONTABLE	62.405	-25.359	37.046	69.204	-18.108	51.097	228.590	11.777	240.367	1.271.800	14.278	1.286.078
3. Kontabilitatez kanpoko doiketa positiboak	3. Ajustes extracontables positivos	24.328	5.372	29.700	29.677	3.167	32.844	82.859	4.096	86.955	276.119	29.887	306.007
4. Kontabilitatez kanpoko doiketa negatiboak	4. Ajustes extracontables negativos	9.710	7.933	17.643	14.070	10.409	24.478	83.145	15.319	98.464	204.223	70.961	275.184
5. OINARRI EZARGARRIA (2+3-4)	5. BASE IMPONIBLE (2+3-4)	77.023	-27.919	49.104	84.811	-25.349	59.462	228.304	554	228.858	1.343.697	-26.796	1.316.901
6. Aurreko ek. O.E. negatiboen konpentsazioa	6. Compensación B.I. negativas ejerc. ant.	1.917	4.842	6.759	2.050	5.545	7.595	3.945	33.044	36.988	27.950	78.365	106.315
7. OINARRI LIKIDAGARRIA (5-6)	7. BASE LIQUIDABLE (5-6)	75.106	-32.761	42.345	82.761	-30.894	51.867	224.359	-32.490	191.869	1.315.747	-105.162	1.210.586
8. Bazkideei oinarria egotzen dieten soziet. kop.	8. N.º sociedades imputan base a sus socios	5	7	12	2	2	4	1	9	10	59	126	185
9. Bazkideei oin.a egotzen dieten soz.teen O.L.a	9. B.L. de sociedades que imputan base a sus socios	602	-58	544	3	-1	3	44	-21	23	12.767	-11.602	1.165
10. BESTE SOZIETATEEN OINARRI LIKID. (7-9)	10. BASE LIQUID. RESTO SOCIEDADES (7-9)	74.504	-32.703	41.801	82.758	-30.894	51.864	224.315	-32.469	191.846	1.302.980	-93.560	1.209.421
11. KUOTA OSOA	11. CUOTA INTEGRAL	23.485	0	23.485	26.492	0	26.492	45.077	1	45.077	377.513	0	377.513
12. Kenkaria ezarpen bikoitzagatik	12. Deduc. doble imposición	1.801	0	1.801	1.315	0	1.315	4.570	0	4.570	216.103	0	216.103
13. Hobariak	13. Bonificaciones	945	0	945	156	0	156	5.754	0	5.754	1.802	0	1.802
14. KUOTA LIKIDO POSITIBOA (11-12-13)	14. CUOTA LIQUIDA POSITIVA (11-12-13)	20.739	0	20.739	25.021	0	25.021	34.753	1	34.754	159.609	0	159.609
15. Kuotan mugatutako kenkariak	15. Deducciones con límite cuota	2.282	0	2.282	3.647	0	3.647	8.557	0	8.557	19.731	0	19.731
16. Kuotan mugaturik ez dauden kenkariak	16. Deducciones sin límite cuota	1.154	0	1.154	1.824	0	1.824	2.888	0	2.888	8.296	0	8.296
17. KUOTA EFEKTIBO POSITIBOA (14-15-16)	17. CUOTA EFECTIVA POSITIVA (14-15-16)	17.303	0	17.303	19.550	0	19.550	23.309	1	23.309	131.582	0	131.582
18. Atxikipenak	18. Retenciones	1.027	330	1.357	944	213	1.157	7.245	926	8.171	11.278	3.128	14.406
19. Konturako ordainketak	19. Pagos a cuenta	0	0	0	1	2	4	0	0	0	1.012	0	1.012
20. Gardent. fiskaleko soziet.ek egotzitako kuota	20. Cuota imputada sdades. en transparencia fiscal	0	0	0	0	0	0	18	0	18	31	0	31
21. ORDAINDU (+) EDO ITZULTZEKO (-)	21. CUOTA DIFERENCIAL A INGRESAR (+)	16.276	-330	15.945	18.605	-215	18.390	16.045	-925	15.120	119.261	-3.128	116.133
KUOTA DIFERENTZIALA (17-18-19-20)	O A DEVOLVER (-) (17-18-19-20)												
22. Bazkid. egoiliarrei egotz dakizkiekeen kenk.ak	22. Devoluciones atribuibles a socios residentes	5	0	5	0	10	10	0	0	0	6	17	23
23. Gehik.aur. ekitaldietako onurak galtzeagatik	23. Incremento por pérđ. B.º ej. ant.	42	5	48	95	1	96	133	7	141	295	420	715
24. Aurreko gehik. gaineko berandutza interesak	24. Intereses de demora s/ anteriores incrementos	3	1	3	8	0	8	13	0	14	22	44	65
25. ORDAINDU (+) EDO ITZULTZEKO (-)	25. LIQUIDO A INGRESAR (+) O	16.325	-324	16.001	18.709	-204	18.505	16.192	-917	15.274	119.584	-2.647	116.937
LIKIDOA (21+22+23+24)	A DEVOLVER (-) (21+22+23+24)												
Pro memoria:	Pro memoria:												
26. Jard. ekonomikoari emandako pizgarri fiskalak (15+16)	26. Incentivos fiscales a la actividad económica (15+16)	3.436	0	3.436	5.471	0	5.471	11.445	0	11.445	28.027	0	28.027
27. Herri ogasunari egindako ordainketak (18+19+25)	27. Ingresos en la hacienda pública (18+19+25)	17.353	6	17.359	19.654	11	19.665	23.437	9	23.445	131.874	481	132.355

Zenbatekoa mila eurokotan / Importe en miles de euros

KONTZEPTUA	CONCEPTO	DONOSTIALDEA			OARSOALDEA			GOIERRI			TOLOSALDEA		
		Oin. liki. > 0	Oin. liki. ≤ 0	Guztira	Oin. liki. > 0	Oin. liki. ≤ 0	Guztira	Oin. liki. > 0	Oin. liki. ≤ 0	Guztira	Oin. liki. > 0	Oin. liki. ≤ 0	Guztira
		Base Liq. > 0	Base Liq. ≤ 0	Total	Base Liq. > 0	Base Liq. ≤ 0	Total	Base Liq. > 0	Base Liq. ≤ 0	Total	Base Liq. > 0	Base Liq. ≤ 0	Total
1. Aitorpen kopurua	1. Número de declaraciones	936	922	1.858	599	815	1.414	579	615	1.194	534	547	1.081
2. KONTABILITATE EMAITZA	2. RESULTADO CONTABLE	86.999	-5.937	81.062	54.703	-18.028	36.675	159.853	-41.017	118.837	66.691	-20.161	46.530
3. Kontabilitatez kanpoko doiketa positiboak	3. Ajustes extracontables positivos	31.108	8.946	40.054	19.693	2.118	21.812	62.472	6.467	68.939	28.058	6.057	34.115
4. Kontabilitatez kanpoko doiketa negatiboak	4. Ajustes extracontables negativos	22.689	7.996	30.686	10.802	7.653	18.455	67.875	15.725	83.600	15.187	5.000	20.188
5. OINARRI EZARGARRIA (2+3-4)	5. BASE IMPONIBLE (2+3-4)	95.418	-4.988	90.430	63.594	-23.562	40.032	154.450	-50.274	104.176	79.561	-19.104	60.457
6. Aurreko ek. O.E. negatiboen konpentsazioa	6. Compensación B.I. negativas ejerc.ant.	1.529	18.088	19.617	1.099	8.767	9.866	1.796	3.108	4.904	1.627	3.181	4.807
7. OINARRI LIKIDAGARRIA (5-6)	7. BASE LIQUIDABLE (5-6)	93.889	-23.076	70.813	62.495	-32.329	30.166	152.653	-53.382	99.272	77.935	-22.284	55.650
8. Bazkideei oinarria egotzen dieten soziet.kop.	8. N.º sociedades imputan base a sus socios	7	15	22	0	7	7	3	4	7	3	6	9
9. Bazkideei oin.a egotzen dieten soz.teen O.L.a	9. B.L. de sociedades que imputan base a sus socios	566	-61	505	0	-1	-1	559	-70	488	208	-1	207
10. BESTE SOZJETATEEN OINARRI LIKID. (7-9)	10. BASE LIQUID. RESTO SOCIEDADES (7-9)	93.323	-23.015	70.308	62.495	-32.328	30.167	152.095	-53.311	98.784	77.727	-22.284	55.443
11. KUOTA OSOA	11. CUOTA INTEGRAL	28.684	0	28.684	19.646	0	19.646	46.298	0	46.298	24.478	0	24.478
12. Kenkaria ezarpen bikoitzagatik	12. Deduc. doble imposición	2.198	0	2.198	2.679	0	2.679	18.490	0	18.490	1.437	0	1.437
13. Hobariak	13. Bonificaciones	982	0	982	353	0	353	2.834	0	2.834	376	0	376
14. KUOTA LIKIDO POSITIBOA (11-12-13)	14. CUOTA LIQUIDA POSITIVA (11-12-13)	25.505	0	25.505	16.614	0	16.614	24.975	0	24.975	22.665	0	22.665
15. Kuotan mugatutako kenkariak	15. Deduciones con límite cuota	4.803	0	4.803	2.585	0	2.585	7.121	0	7.121	3.251	0	3.251
16. Kuotan mugaturik ez dauden kenkariak	16. Deduciones sin límite cuota	1.705	0	1.705	3.074	0	3.074	4.810	0	4.810	1.238	0	1.238
17. KUOTA EFEKTIBO POSITIBOA (14-15-16)	17. CUOTA EFECTIVA POSITIVA (14-15-16)	18.996	0	18.996	10.954	0	10.954	13.043	0	13.043	18.176	0	18.176
18. Atxikipenak	18. Retenciones	1.237	125	1.361	668	105	773	1.493	237	1.730	551	69	620
19. Konturako ordainketak	19. Pagos a cuenta	31	0	31	0	0	0	0	0	0	14	0	14
20. Gardent. fiskaleko soziet.ek egotzitako kuota	20. Cuota imputada sdades. en transparencia fiscal	0	0	0	0	0	0	0	0	0	0	0	0
21. ORDAINDU (+) EDO ITZULTZEKO (-)	21. CUOTA DIFERENCIAL A INGRESAR (+)	17.729	-125	17.604	10.286	-105	10.182	11.550	-237	11.314	17.611	-69	17.542
	KUOTA DIFERENZIALA (17-18-19-20)												
	O A DEVOLVER (-) (17-18-19-20)												
22. Bazkid. egoiliarrei egotz dakizkiekeen kenk.ak	22. Devoluciones atribuibles a socios residentes	0	11	11	2	0	2	0	1	1	0	0	0
23. Gehik.aur.ekitaldiak onurak galtzeagatik	23. Incremento por pérđ. B.º ej. ant.	164	15	179	57	6	63	76	97	173	59	0	59
24. Aurreko gehik.gaineko berandutza interesak	24. Intereses de demora s/ anteriores incrementos	14	3	17	1	1	2	9	10	19	6	0	6
25. ORDAINDU (+) EDO ITZULTZEKO (-)	25. LIQUIDO A INGRESAR (+) O	17.907	-95	17.812	10.346	-98	10.249	11.636	-129	11.507	17.676	-69	17.607
	LIKIDOA (21+22+23+24)												
	A DEVOLVER (-) (21+22+23+24)												
Pro memoria:	Pro memoria:												
26. Jard. ekonomikoari emandako pizgarri fiskalak	26. Incentivos fiscales a la actividad económica	6.509	0	6.509	5.659	0	5.659	11.931	0	11.931	4.489	0	4.489
(15+16)	(15+16)												
27. Herri ogasunari egindako ordainketak (18+19+25)	27. Ingresos en la hacienda pública (18+19+25)	19.174	29	19.204	11.015	7	11.022	13.129	108	13.237	18.241	0	18.241

Zenbatekoa mila eurokotan / Importe en miles de euros

E.3.14. TAULA SOZIETATEEN GAINEN ZERGAREN LIKIDAZIO BATERATUA HELBIDEAREN ARABERA (Jarraipena)

CUADRO E.3.14. LIQUIDACIÓN CONSOLIDADA DEL IMPUESTO SOBRE SOCIEDADES SEGÚN DOMICILIO (Continuación)

KONTZEPTUA	CONCEPTO	UROLA KOSTA			GIPUZKOA GUZTIRA			BESTELAKOAK			GUZTIRA		
		UROLA KOSTA			TOTAL GIPUZKOA			OTROS			TOTAL		
		Oin. liki. > 0 Base Liq. > 0	Oin. liki. ≤ 0 Base Liq. ≤ 0	Guztira Total	Oin. liki. > 0 Base Liq. > 0	Oin. liki. ≤ 0 Base Liq. ≤ 0	Guztira Total	Oin. liki. > 0 Base Liq. > 0	Oin. liki. ≤ 0 Base Liq. ≤ 0	Guztira Total	Oin. liki. > 0 Base Liq. > 0	Oin. liki. ≤ 0 Base Liq. ≤ 0	Guztira Total
1. Aitorpen kopurua	1. Número de declaraciones	806	880	1.686	7.938	9.991	17.929	435	182	617	8.373	10.173	18.546
2. KONTABILITATE EMAITZA	2. RESULTADO CONTABLE	117.483	-17.469	100.014	2.117.727	-120.023	1.997.705	238.928	12.128	251.056	2.356.655	-107.895	2.248.760
3. Kontabilitatez kanpoko doiketa positiboak	3. Ajustes extracontables positivos	44.041	11.471	55.512	598.355	77.583	675.938	197.893	50.004	247.897	796.248	127.586	923.835
4. Kontabilitatez kanpoko doiketa negatiboak	4. Ajustes extracontables negativos	27.687	31.032	58.718	455.388	172.028	627.416	104.258	74.954	179.213	559.646	246.982	806.628
5. OINARRI EZARGARRIA (2+3-4)	5. BASE IMPONIBLE (2+3-4)	133.836	-37.029	96.807	2.260.694	-214.467	2.046.226	332.563	-12.823	319.740	2.593.257	-227.290	2.365.967
6. Aurreko ek. O.E. negatiboen kompensazioa	6. Compensación B.I. negativas ejerc. ant.	2.842	6.690	9.531	44.754	161.629	206.383	250	1.325	1.576	45.004	162.954	207.958
7. OINARRI LIKIDAGARRIA (5-6)	7. BASE LIQUIDABLE (5-6)	130.995	-43.719	87.276	2.215.940	-376.096	1.839.844	332.313	-14.148	318.165	2.548.252	-390.244	2.158.008
8. Bazkideei oinarria egotzen dieten soziet. kop.	8. N.º sociedades imputan base a sus socios	12	29	41	92	205	297	2	1	3	94	206	300
9. Bazkideei oin.a egotzen dieten soz.teen O.L.a	9. B.L. de sociedades que imputan base a sus socios	742	-314	429	15.491	-12.127	3.364	146	0	146	15.637	-12.127	3.510
10. BESTE SOZIETATEEN OINARRI LIKID. (7-9)	10. BASE LIQUID. RESTO SOCIEDADES (7-9)	130.252	-43.405	86.847	2.200.449	-363.969	1.836.480	332.166	-14.148	318.018	2.532.615	-378.117	2.154.498
11. KUOTA OSOA	11. CUOTA INTEGRÁ	41.225	0	41.225	632.899	1	632.900	110.352	0	110.352	743.252	1	743.253
12. Kenkaria ezarpen bikotizagatik	12. Deduc. doble imposición	2.574	0	2.574	251.166	0	251.166	19.347	0	19.347	270.513	0	270.513
13. Hobariak	13. Bonificaciones	759	0	759	13.961	0	13.961	1.404	0	1.404	15.365	0	15.365
14. KUOTA LIKIDO POSITIBOA (11-12-13)	14. CUOTA LIQUIDA POSITIVA (11-12-13)	37.893	0	37.893	367.772	1	367.773	89.602	0	89.602	457.374	1	457.375
15. Kuotan mugatutako kenkariak	15. Deducciones con límite cuota	8.524	0	8.524	60.501	0	60.501	6.103	0	6.103	66.603	0	66.603
16. Kuotan mugatutik ez dauden kenkariak	16. Deducciones sin límite cuota	3.875	0	3.875	28.864	0	28.864	3.382	0	3.382	32.246	0	32.246
17. KUOTA EFEKTIBO POSITIBOA (14-15-16)	17. CUOTA EFECTIVA POSITIVA (14-15-16)	25.494	0	25.494	278.408	1	278.408	80.117	0	80.117	358.524	1	358.525
18. Atxikipenak	18. Retenciones	1.002	833	1.834	25.444	5.964	31.409	5.786	579	6.364	31.230	6.543	37.773
19. Konturako ordainketak	19. Pagos a cuenta	452	4	456	1.510	6	1.517	25.475	1.547	27.022	26.985	1.554	28.539
20. Gardent. fiskaleko soziet.ek egotzitako kuota	20. Cuota imputada sdades. en transparencia fiscal	19	0	19	69	0	69	15	1	15	83	1	84
21. ORDAINDU (+) EDO ITZULTZEKO (-)	21. CUOTA DIFERENCIAL A INGRESAR (+)	24.020	-837	23.184	251.384	-5.970	245.414	48.842	-2.127	46.715	300.226	-8.097	292.129
	KUOTA DIFERENTZIALA (17-18-19-20)												
	O A DEVOLVER (-) (17-18-19-20)												
22. Bazkid. egoiliarrei egotz dakizkiekeen ken.ak	22. Devoluciones atribuibles a socios residentes	0	0	0	13	40	53	0	0	0	13	40	53
23. Gehik. aur. ekitaldietako onurak galtzeagatik	23. Incremento por pérd. B.º ej. ant.	17	7	24	938	560	1.497	1.102	1	1.103	2.040	561	2.601
24. Aurreko gehik. gaineko berandutza interesak	24. Intereses de demora s/ anteriores incrementos	1	0	1	78	59	136	96	0	96	174	59	233
25. ORDAINDU (+) EDO ITZULTZEKO (-)	25. LIQUIDO A INGRESAR (+) O	24.038	-829	23.209	252.412	-5.312	247.100	50.040	-2.126	47.914	302.452	-7.438	295.015
	LIKIDOA (21+22+23+24)												
	A DEVOLVER (-) (21+22+23+24)												
Pro memoria:	Pro memoria:												
26. Jard. ekonomikoari emandako pizgarri fiskalak	26. Incentivos fiscales a la actividad económica	12.399	0	12.399	89.365	0	89.365	9.485	0	9.485	98.850	0	98.850
(15+16)	(15+16)												
27. Herri ogasunari egindako ordainketak (18+19+25)	27. Ingresos en la hacienda pública (18+19+25)	25.492	7	25.499	279.367	659	280.026	81.300	0	81.301	360.668	659	361.327

Zenbatekoa mila eurokotan / Importe en miles de euros

E.3.15. TAULA SOZIETATEEN GAINEN ZERGAREN LIKIDAZIO BATERATUA ERAGIKETA EREMUAREN ARABERA

CUADRO E.3.15. LIQUIDACIÓN CONSOLIDADA DEL IMPUESTO SOBRE SOCIEDADES POR ÁMBITO DE OPERACIONES

KONTZEPTUA	CONCEPTO	GIPUZKOA			EAE			ESTATUA			GUZTIRA		
		Oin. Liki. > 0 Base Liq. > 0	Oin. Liki. ≤ 0 Base Liq. ≤ 0	Guztira Total	CAPV			ESTADO			TOTAL		
					Oin. Liki. > 0 Base Liq. > 0	Oin. Liki. ≤ 0 Base Liq. ≤ 0	Guztira Total	Oin. Liki. > 0 Base Liq. > 0	Oin. Liki. ≤ 0 Base Liq. ≤ 0	Guztira Total	Oin. Liki. > 0 Base Liq. > 0	Oin. Liki. ≤ 0 Base Liq. ≤ 0	Guztira Total
1. Aitorpen kopurua	1. Número de declaraciones	7.865	9.982	17.847	43	9	52	465	182	647	8.373	10.173	18.546
2. KONTABILITATE EMAITZA	2. RESULTADO CONTABLE	1.790.686	-109.256	1.681.430	27.532	-2.689	24.843	538.436	4.050	542.486	2.356.655	-107.895	2.248.760
3. Kontabilitatez kanpoko doiketa positiboak	3. Ajustes extracontables positivos	510.357	61.717	572.074	14.079	1.463	15.543	271.811	64.406	336.217	796.248	127.586	923.835
4. Kontabilitatez kanpoko doiketa negatiboak	4. Ajustes extracontables negativos	329.654	144.152	473.806	5.910	3.367	9.277	224.083	99.463	323.546	559.646	246.982	806.628
5. OINARRI EZARGARRIA (2+3-4)	5. BASE IMPONIBLE (2+3-4)	1.971.390	-191.691	1.779.699	35.702	-4.593	31.109	586.165	-31.007	555.158	2.593.257	-227.290	2.365.967
6. Aurreko ek. O.E. negatiboen konpentsazioa	6. Compensación B.I. negativas ejerc. ant.	44.671	152.678	197.348	35	362	396	299	9.915	10.214	45.004	162.954	207.958
7. OINARRI LIKIDAGARRIA (5-6)	7. BASE LIQUIDABLE (5-6)	1.926.719	-344.368	1.582.351	35.667	-4.954	30.713	585.866	-40.922	544.945	2.548.252	-390.244	2.158.008
8. Bazkideei oinarria egotzen dieten soziet. kop.	8. N.º sociedades imputan base a sus socios	94	206	300	0	0	0	0	0	0	94	206	300
9. Bazkideei oin.a egotzen dieten soz.teen O.L.a	9. B.L. de sociedades que imputan base a sus socios	15.637	-12.127	3.510	0	0	0	0	0	0	15.637	-12.127	3.510
10. BESTE SOZIETATEEN OINARRI LIKID. (7-9)	10. BASE LIQUID. RESTO SOCIEDADES (7-9)	1.911.082	-332.241	1.578.841	35.667	-4.954	30.713	585.866	-40.922	544.945	2.532.615	-378.117	2.154.498
11. KUOTA OSOA	11. CUOTA INTEGRAL	542.356	1	542.357	9.223	0	9.223	191.673	0	191.673	743.252	1	743.253
12. Kenkaria ezarpen bikoitzagatik	12. Deduc. doble imposición	220.670	0	220.670	26	0	26	49.817	0	49.817	270.513	0	270.513
13. Hobariak	13. Bonificaciones	11.305	0	11.305	1.374	0	1.374	2.686	0	2.686	15.365	0	15.365
14. KUOTA LIKIDO POSITIBOA (11-12-13)	14. CUOTA LIQUIDA POSITIVA (11-12-13)	310.381	1	310.382	7.823	0	7.823	139.170	0	139.170	457.374	1	457.375
15. Kuotan mugatutako kenkariak	15. Deducciones con límite cuota	45.517	0	45.517	1.677	0	1.677	19.409	0	19.409	66.603	0	66.603
16. Kuotan mugaturik ez dauden kenkariak	16. Deducciones sin límite cuota	23.533	0	23.533	791	0	791	7.923	0	7.923	32.246	0	32.246
17. KUOTA EFEKTIBO POSITIBOA (14-15-16)	17. CUOTA EFECTIVA POSITIVA (14-15-16)	241.332	1	241.332	5.355	0	5.355	111.838	0	111.838	358.524	1	358.525
18. Atxikipenak	18. Retenciones	21.176	5.878	27.054	690	79	769	9.364	586	9.950	31.230	6.543	37.773
19. Konturako ordainketak	19. Pagos a cuenta	1.476	6	1.483	0	0	0	25.509	1.547	27.057	26.985	1.554	28.539
20. Gardent. fiskaleko soziet.ek egotzitako kuota	20. Cuota imputada sdades. en transparencia fiscal	59	0	59	9	0	9	15	1	15	83	1	84
21. ORDAINDU (+) EDO ITZULTZEKO (-)	21. CUOTA DIFERENCIAL A INGRESAR (+)	218.621	-5.884	212.737	4.655	-79	4.576	76.950	-2.134	74.816	300.226	-8.097	292.129
KUOTA DIFERENTZIALA (17-18-19-20)	O A DEVOLVER (-) (17-18-19-20)												
22. Bazkid. egoiliarrei egotz dakizkiekeen kenk.ak	22. Devoluciones atribuibles a socios residentes	13	40	53	0	0	0	0	0	0	13	40	53
23. Gehik. aur. ekitaldietao onurak gaitzeagatik	23. Incremento por pérđ. B.º ej. ant.	789	546	1.335	0	0	0	1.251	15	1.265	2.040	561	2.601
24. Aurreko gehik. gaineko berandutza interesak	24. Intereses de demora s/ anteriores incrementos	64	56	121	0	0	0	109	2	112	174	59	233
25. ORDAINDU (+) EDO ITZULTZEKO (-)	25. LIQUIDO A INGRESAR (+) O	219.487	-5.242	214.245	4.655	-78	4.576	78.311	-2.118	76.193	302.452	-7.438	295.015
LIKIDOA (21+22+23+24)	A DEVOLVER (-) (21+22+23+24)												
Pro memoria:	Pro memoria:												
26. Jard. ekonomikoari emandako pizgarri fiskalak	26. Incentivos fiscales a la actividad económica	69.050	0	69.050	2.468	0	2.468	27.332	0	27.332	98.850	0	98.850
(15+16)	(15+16)												
27. Herri ogasunari egindako ordainketak (18+19+25)	27. Ingresos en la hacienda pública (18+19+25)	242.139	643	242.782	5.345	0	5.345	113.184	16	113.200	360.668	659	361.327

Zenbatekoa mila eurokotan / Importe en miles de euros

E.3.16. TAULA SOZIETATEEN GAINEN ZERGAREN LIKIDAZIO BATERATUA ARAUDI APLIKAGARRIAREN ARABERA

CUADRO E.3.16. LIQUIDACIÓN CONSOLIDADA DEL IMPUESTO SOBRE SOCIEDADES SEGÚN NORMATIVA APLICABLE

KONTZEPTUA	CONCEPTO	GIPUZKOAKO FORU ARAUTERIA NORMATIVA FORAL DE GIPUZKOA			EAE GAINERAKO ARAUTERIA NORMATIVA RESTO DE LA CAPV			ESTATUKO ARAUTERIA NORMATIVA COMÚN			GUZTIRA TOTAL		
		Om. Liki. > 0	Om. Liki. ≤ 0	Guztira	Om. Liki. > 0	Om. Liki. ≤ 0	Guztira	Om. Liki. > 0	Om. Liki. ≤ 0	Guztira	Om. Liki. > 0	Om. Liki. ≤ 0	Guztira
		Base Liq. > 0	Base Liq. ≤ 0	Total	Base Liq. > 0	Base Liq. ≤ 0	Total	Base Liq. > 0	Base Liq. ≤ 0	Total	Base Liq. > 0	Base Liq. ≤ 0	Total
1. Aitorpen kopurua	1. Número de declaraciones	7.945	10.007	17.952	89	27	116	339	139	478	8.373	10.173	18.546
2. KONTABILITATE EMAITZA	2. RESULTADO CONTABLE	2.117.842	-119.379	1.998.463	44.903	-500	44.403	193.910	11.984	205.895	2.356.655	-107.895	2.248.760
3. Kontabilitatez kanpoko doiketa positiboak	3. Ajustes extracontables positivos	588.581	76.717	665.298	25.481	7.573	33.053	182.186	43.297	225.483	796.248	127.586	923.835
4. Kontabilitatez kanpoko doiketa negatiboak	4. Ajustes extracontables negativos	444.757	171.120	615.877	12.976	11.849	24.825	101.914	64.013	165.927	559.646	246.982	806.628
5. OINARRI EZARGARRIA (2+3-4)	5. BASE IMPONIBLE (2+3-4)	2.261.667	-213.782	2.047.885	57.407	-4.777	52.631	274.183	-8.732	265.451	2.593.257	-227.290	2.365.967
6. Aurreko ek. O.E. negatiboen konpentsazioa	6. Compensación B.I. negativas ejerc. ant.	44.754	162.767	207.521	130	34	164	120	152	273	45.004	162.954	207.958
7. OINARRI LIKIDAGARRIA (5-6)	7. BASE LIQUIDABLE (5-6)	2.216.913	-376.549	1.840.364	57.277	-4.811	52.466	274.063	-8.884	265.178	2.548.252	-390.244	2.158.008
8. Bazkideei oinarria egotzen dieten soziet. kop.	8. N.º sociedades imputan base a sus socios	94	206	300	0	0	0	0	0	0	94	206	300
9. Bazkideei oina egotzen dieten soz.teen O.L.a	9. B.L. de sociedades que imputan base a sus socios	15.637	-12.127	3.510	0	0	0	0	0	0	15.637	-12.127	3.510
10. BESTE SOZIETATEEN OINARRI LIKID. (7-9)	10. BASE LIQUID. RESTO SOCIEDADES (7-9)	2.201.276	-364.422	1.836.854	57.277	-4.811	52.466	274.063	-8.884	265.178	2.532.615	-378.117	2.154.498
11. KUOTA OSOA	11. CUOTA INTEGRAL	633.142	1	633.143	15.292	0	15.292	94.817	0	94.817	743.252	1	743.253
12. Kenkaria ezarpen bikoitzagatik	12. Deduc. doble imposición	251.133	0	251.133	1.155	0	1.155	18.226	0	18.226	270.513	0	270.513
13. Hobariak	13. Bonificaciones	13.961	0	13.961	1.403	0	1.403	0	0	0	15.365	0	15.365
14. KUOTA LIKIDO POSITIBOA (11-12-13)	14. CUOTA LIQUIDA POSITIVA (11-12-13)	368.048	1	368.049	12.734	0	12.734	76.592	0	76.592	457.374	1	457.375
15. Kuotan mugatutako kenkariak	15. Deducciones con límite cuota	60.530	0	60.530	1.875	0	1.875	4.199	0	4.199	66.603	0	66.603
16. Kuotan mugaturik ez dauden kenkariak	16. Deducciones sin límite cuota	28.873	0	28.873	1.278	0	1.278	2.096	0	2.096	32.246	0	32.246
17. KUOTA EFEKTIBO POSITIBOA (14-15-16)	17. CUOTA EFECTIVA POSITIVA (14-15-16)	278.646	1	278.647	9.582	0	9.582	70.296	0	70.296	358.524	1	358.525
18. Atxikipenak	18. Retenciones	25.389	5.977	31.366	1.321	237	1.557	4.520	329	4.849	31.230	6.543	37.773
19. Konturako ordainketak	19. Pagos a cuenta	1.476	6	1.483	118	0	118	25.392	1.547	26.939	26.985	1.554	28.539
20. Gardent. fiskaleko soziet.ek egotzitako kuota	20. Cuota imputada sdades. en transparencia fiscal	69	0	69	0	0	0	15	1	15	83	1	84
21. ORDAINDU (+) EDO ITZULTZEKO (-)	21. CUOTA DIFERENCIAL A INGRESAR (+)	251.712	-5.983	245.730	8.144	-237	7.907	40.370	-1.877	38.492	300.226	-8.097	292.129
	KUOTA DIFERENZIALA (17-18-19-20)												
	O A DEVOLVER (-) (17-18-19-20)												
22. Bazkid. egoiliarrei egotz dakizkiekeen ken.ak	22. Devoluciones atribuibles a socios residentes	13	40	53	0	0	0	0	0	0	13	40	53
23. Gehik. aur. ekitaldietako onurak galtzeagatik	23. Incremento por pérđ. B.º ej. ant.	938	560	1.497	1.058	0	1.058	45	1	45	2.040	561	2.601
24. Aurreko gehik. gaineko berandutza interesak	24. Intereses de demora s/ anteriores incrementos	78	59	136	94	0	94	2	0	3	174	59	233
25. ORDAINDU (+) EDO ITZULTZEKO (-)	25. LIQUIDO A INGRESAR (+) O	252.741	-5.325	247.416	9.295	-236	9.059	40.417	-1.876	38.540	302.452	-7.438	295.015
	LIKIDOA (21+22+23+24)												
	A DEVOLVER (-) (21+22+23+24)												
Pro memoria:	Pro memoria:												
26. Jard. ekonomikoari emandako pizgarri fiskalak	26. Incentivos fiscales a la actividad económica	89.402	0	89.402	3.152	0	3.152	6.296	0	6.296	98.850	0	98.850
	(15+16)												
27. Herri ogasunari egindako ordainketak (18+19+25)	27. Ingresos en la hacienda pública (18+19+25)	279.606	659	280.265	10.734	0	10.734	70.328	0	70.329	360.668	659	361.327

Zenbatekoa mila eurokotan / Importe en miles de euros

4. SOZIEATEEN ZERGA-PIZGARRIAK. 2003KO EKITALDIA

4.0. SARRERA

2003. urtean **4.980** sozietate bildu dira zerga-pizgarrietara, 2002n baino %10,2 gehiago. Igoera hori aurreko ekitaldikoa baino 12 puntu portzentual txikiagoa izan arren, azken lau urteetako goranzko joerari eusten dio.

Egindako inbertsio eta gastua %6,8 gehitu da eta 1.196 milioi eurokoa izan da guztira. Aktibo finko materiala bihurtu da, berriz ere, helburu nagusi (kopuru osoaren %66,7), eta gainerako %33,3a beste inbertsio batzuetara bideratu da. **Kenkari aplikagarri osoa** 188 milioi eurokoa da. Kenkari horren %41,4 aktibo finko materialetik dator, %47,6 beste inbertsio batzuetatik, eta gainerako %11,0a enplegu sorreratik.

Aktibo finko materialaren barruan makinerian egindako inbertsioak nabarmentzen dira (250 milioi euro), eraikuntzetan inbertitutakoa (186 milioi) eta instalazio teknikoetan egindako inbertsioa (134 milioi).

Beste inbertsio batzuei dagokienez, diru ekarpenetan egindakoak lehen tokian ageri dira 122 milioi euroekin, eta atzetik I+G jardueretan inbertitutakoa dator (90 milioi euro).

Izaera juridikoari begiratu gero, enpresa kopururik handiena erantzukizun mugatuko sozietateak dira (%67,3). Hala ere, sozietate anonimoak dira gehien inbertitu dutenak (zenbateko osoaren %50,5), bai eta kenkari gehien aplikatu dezaketenak ere (%51,7).

Ekonomiaren **oinarrizko hiru sektoreen arabera egindako sailkapenak** agerian uzten digu lehen sektoreak oso garrantzi eskasa duela, eta industria bi inbertsio motatan nagusitzen dela: aktibo finko materialean egindako inbertsioan eta beste inbertsio batzuetan.

Helbide sozialaren arabera banatuta, Donostia enpresa kopuruan nagusitzen da (%24,0), eta bigarrena da inbertsioari (%19,1) eta kenkari aplikagarriari (%19,6) dagokienez. Goierrik inbertsiorik handienak egin ditu (248 milioi euro, hau da, kopuru osoaren %20,8), eta berak aplikatu ditu, baita ere, kenkaririk handienak (%25,3).

4. INCENTIVOS FISCALES DE SOCIEDADES. EJERCICIO 2003

4.0. INTRODUCCIÓN

El **número de sociedades** acogidas a incentivos fiscales asciende a 4.980, un 10,2% superior al dato de 2002. Este incremento continúa con la tendencia alcista de los últimos cuatro años, aunque es 12 puntos porcentuales menor que la del ejercicio anterior.

El total de **la inversión y gasto realizados** también ha crecido un 6,8%, alcanzando los 1.196 millones de euros. El destino principal sigue siendo el activo fijo material (66,7% del total) y otras inversiones acumulan el 33,3% restante. La **deducción total aplicable** es de 188 millones de euros. Esta deducción procede en un 41,4% del activo fijo material, en un 47,6% de otras inversiones y en el 11,0% restante de la creación de empleo.

Dentro del **activo fijo material nuevo** destacan los importes de inversión en maquinaria (250 millones de euros), construcciones (186 millones) e instalaciones técnicas (134 millones).

En **otras inversiones**, las realizadas en aportaciones dinerarias ocupan la primera posición, con 122 millones de euros, seguidas por las inversiones en I+D (90 millones de euros).

Según la **forma jurídica**, el grupo más numeroso de empresas lo constituyen las sociedades de responsabilidad limitada (67,3%). Sin embargo, las anónimas son las que más invierten (50,5% del total) y las que más deducciones pueden aplicarse (51,7%).

La **clasificación por los tres sectores básicos** de la economía pone de manifiesto la escasa importancia del sector primario y la superioridad de la industria en la inversión en activo fijo material y en otras inversiones.

Según el **domicilio social**, Donostia es la que más empresas acoge (24,0%), la segunda en inversión (19,1%) y en deducción aplicable (19,6%). Es Goierri la comarca que mayor inversión realiza (248 millones de euros, que representan el 20,8% del total) y también la que más deducciones aplica (25,3%).

4.1. SOZIETATE KOPURUA

Zenbat sozietate bildu dira zerga-pizgarrietara?

4.980 sozietate bildu dira 2003. urtean zerga-pizgarrietara, ekitaldi horretan Sozietateen gaineko Zerga aitortu duten 18.546 enpresen %26,8 hain zuzen.

Azken urteetako bilakaera

2000. urteaz geroztik handituz joan da etengabe Sozietateen gaineko Zergaren pizgarri fiskaletara bildu diren enpresen kopurua.

2000ko ekitaldian 3.555 enpresa bildu ziren pizgarrietara, eta 2003an 4.980. Igoerarik handiena 2002an gertatu zen, aurreko ekitaldian baino %22,2 gehiago. 2003an %10,2koa izan da hazkunde tasa.

Enpresek inbertsiora bideratzen dituzten baliabideetan hainbat faktorek eragiten dute, eta hauek dira besteak beste: bilakaera ekonomiko-finantzario orokorra, sektore bakoitzaren bilakaera, etorkizunerako perspektibak... eta inbertsioari emandako zerga-pizgarriak. Azken horiek handituz joan dira urtez urte, eta haiei esker enpresa askok kenkariak aplikatu ahal izan dituzte sozietateen gaineko zergan, egindako inbertsioengatik.

4.1. NÚMERO DE SOCIEDADES

¿Cuántas sociedades se han acogido a los incentivos fiscales?

Durante el año 2003 se han acogido a los incentivos fiscales 4.980 sociedades, el 26,8% de las 18.546 empresas que presentan declaración en ese ejercicio por el Impuesto sobre Sociedades.

Evolución de los últimos años

Desde el año 2000 se observa una tendencia continuada al alza en el número de sociedades que se acogen a los incentivos fiscales del Impuesto sobre Sociedades.

El referido número de empresas pasa de 3.555 en el ejercicio 2000 a 4.980 en 2003. El mayor incremento se produce en 2002, con una tasa de crecimiento del 22,2% respecto al ejercicio anterior. Esta tasa es del 10,2% en el año 2003.

Entre los factores que influyen en los recursos que las empresas dedican a inversión se encuentran la evolución económico-financiera general, la del sector al que pertenecen, las perspectivas futuras... y también los incentivos fiscales a la inversión. Estos han ido ampliándose en cada ejercicio, facilitando que más empresas puedan practicar deducciones en su cuota del Impuesto de Sociedades por las inversiones realizadas.

GRÁFICO 4.1. GRAFIKOA
Pizgarrietara bildutako sozietate kopuruaren bilakaera
Evolución del número de sociedades acogidas

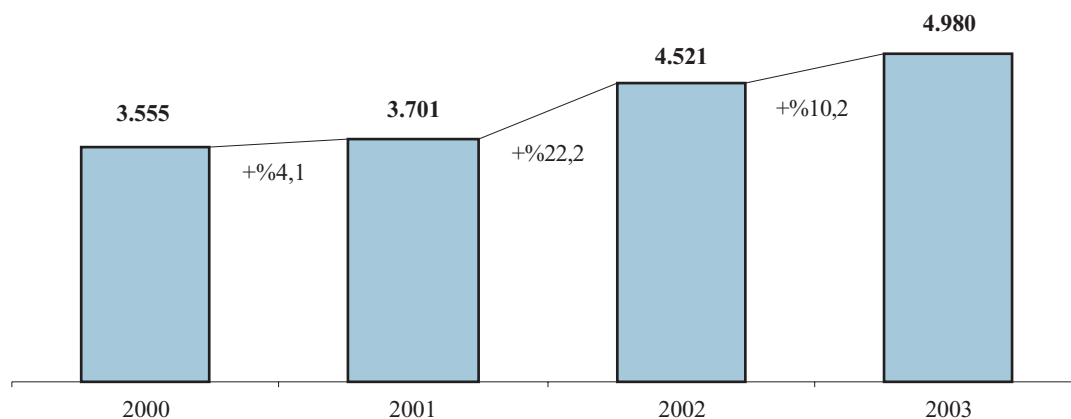

4.2. ZERGA NEURRIAK

1.196 milioi euro inbertitu dira guztira

2003ko ekitaldian 1.196 milioi euroko inbertsio eta gastua egin da guztira, aurreko urtean baino %6,8 gehiago.

Batez beste, enpresa bakoitzak (4.980 orotara) 240.088 euro inbertitu ditu. Zenbateko hori 2002koa baino txikiagoa da bildutako enpresa kopurua egindako inbertsio osoa baino gehiago hazi delako.

Analisia egiterakoan, hiru talde handitan banatu ditugu neurri fiskalak. Hona hemen nola banatzen den inbertitutako zenbateko osoa (enplegu sorreraren kasuan, ez dela ezer inbertitu jo dugu):

- **Aktibo finko materiala:** 798 milioi euro (%66,7).
- **Beste inbertsio batzuk** (I+G, esportazioak, langileen prestakuntza...): 398 milioi euro (%33,3).
- **Enplegu sorrera:** –

4.2. MEDIDAS FISCALES

Total invertido: 1.196 millones de euros

La inversión y gasto total realizado durante el ejercicio 2003 asciende a 1.196 millones de euros, un 6,8% mayor que el año anterior.

Como media, cada una de las 4.980 empresas invirtió 240.088 euros, disminuyendo respecto al ejercicio 2002 ya que el aumento del número de empresas acogidas es mayor al de la inversión total.

A la hora del análisis, se han dividido las medidas fiscales en tres grandes grupos. El total invertido se distribuye de la siguiente manera (para el de creación de empleo no se considera que haya ningún importe de inversión):

- **Activo fijo material:** 798 millones de euros (66,7%).
- **Otras inversiones** (gastos e inversión en I+D, exportaciones, formación del personal...): 398 millones de euros (33,3%).
- **Creación de empleo:** –

GRÁFICO 4.2. GRAFIKOA
Inbertsioaren eta gastuaren banaketa
Distribución de la inversión y gasto



GRÁFICO 4.3. GRAFIKOA
Kenkari aplikagarriaren banaketa
 Distribución de la deducción aplicable



Kenkari aplikagarria: 188 milioi euro

Ekitaldiko kenkari aplikagarriak 188 milioi euroko zenbatekoa eman du, 2002an baino %11,0 gehiago. Batez besteko kenkaria, aldiz, 37.843 eurokoa da. Hona hemen sailkapena taldeen arabera:

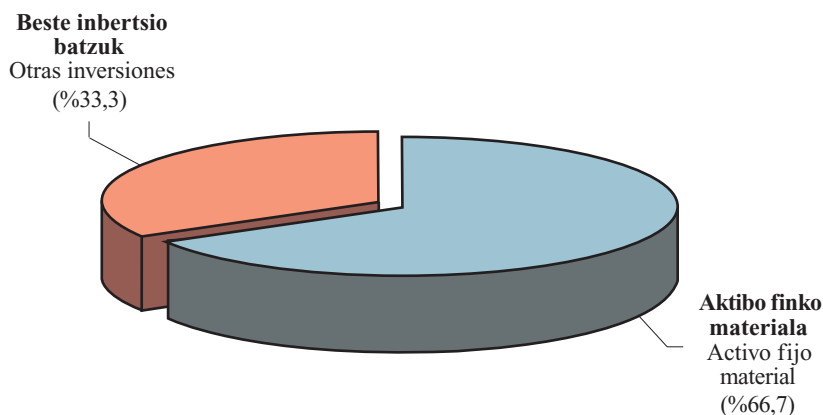
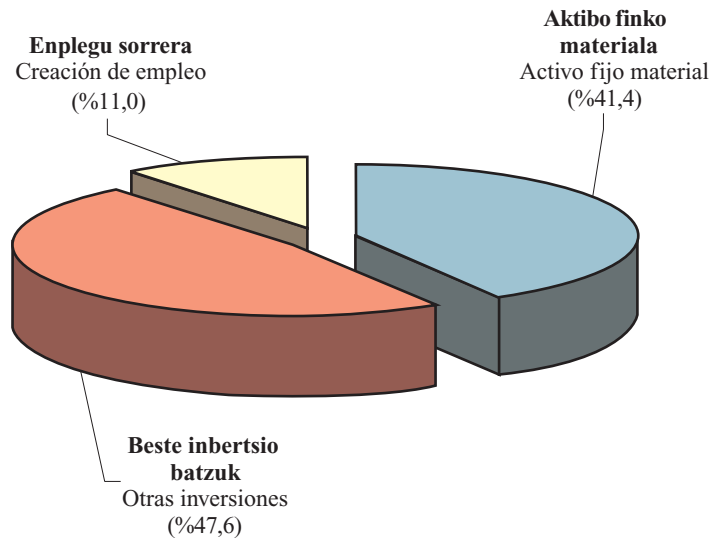
- **Aktibo finko materiala:** 78 milioi euro (%41,4).
- **Beste inbertsio batzuk:** 90 milioi euro (%47,6).
- **Enplegu sorrera:** 21 milioi euro (%11,0).

Aktibo finko materialean egindako inbertsioa

Bi mota bereizten dira:

1. Aktibo finko material berrian egindako inbertsioa: 775 milioi euroko inbertsioa eta 76 milioi euroko kenkaria.
2. Inbertsio produktiboetarako erreserba berezia: 23 milioi euroko inbertsioa eta 2 milioi euroko kenkaria.

Lehen ikusi dugunez, neurri fiskal hau dugu garrantzitsuena inbertsioaren ikuspegitik. Guztira 1.717 enpresa bildu dira neurri honetara, aurreko urtean baino %0,9 gehiago. Egindako inbertsioak %1,9 handitu dira, baita ere, 2002. urtearen aldean.

Deducción aplicable: 188 millones de euros

La deducción aplicable en el ejercicio ascendió a 188 millones de euros, un 11,0% mayor que en 2002. La deducción media se elevó a 37.843 euros. Por grupos se clasifica de la siguiente manera:

- **Activo fijo material:** 78 millones de euros (41,4%).
- **Otras inversiones:** 90 millones de euros (47,6%).
- **Creación de empleo:** 21 millones de euros (11,0%).

Inversión en activo fijo material

Se divide en dos tipos:

1. Inversión en activo fijo material nuevo: 775 millones de euros de inversión y 76 millones de deducción.
2. Reserva especial para inversiones productivas: 23 millones de euros de inversión y 2 millones de deducción.

Como hemos visto con anterioridad, es la medida fiscal más importante, en términos de inversión. En total se han acogido 1.717 empresas, un 0,9% más que el año anterior. Las inversiones realizadas también se incrementan un 1,9% respecto a 2002.

Kenkariari dagokienez, kontzeptu honengatik aplikatutakoak %0,4 baino ez dira hazi, eta bigarren tokia hartzen dute orain “beste inbertsio batzuk” taldekoen atzetik.

Zein aktibo finko material berritan inbertitu da gehien?

Inbertitu diren 775 milioi euroak zertarako erabili diren begiratu gero, honela sailkatu ditzakegu handienetik txikienera:

- Makineria: 250 milioi euro (%32,2).
- Eraikuntzak: 186 milioi (%24,1).
- Instalazio teknikoak: 134 milioi (%17,3).
- Bestelako instalazioak: 60 milioi (%7,8).
- Garraio elementuak: 49 milioi (%6,4).
- Aplikazio informatikoak: 28 milioi (%3,7).
- Beste ibilgetu materiala: 25 milioi (%3,3).
- Infor. prozesatzeko ekipoa: 21 milioi (%2,8).
- Altzariak: 20 milioi euro (%2,6).

Ekitaldi honetan, aurrekoetan bezala, hiru talde nabarmentzen dira besteen gainetik 130 milioi eurotik gorako inbertsioak jasotzeagatik: makineria, eraikuntzak eta instalazio teknikoak.

Kenkari aplikagarrien banaketak ez du alde handirik ageri inbertsioarekin konparatuta. Hemen ere kontzeptu berberak dira nagusi: makineria (%32,7), eraikuntzak (%24,0) eta instalazio teknikoak (%17,6).

En términos de deducciones, las aplicadas por este concepto han aumentado sólo un 0,4%, pasando a ocupar el segundo lugar del total, por detrás de las del grupo “otras inversiones”.

¿En qué tipo de activo fijo material nuevo se invierte más?

Los 775 millones de euros de inversión se clasifican, de mayor a menor, según su destino de la siguiente manera:

- Maquinaria: 250 millones de euros (32,2%).
- Construcciones: 186 millones (24,1%).
- Instalaciones técnicas: 134 millones (17,3%).
- Otras instalaciones: 60 millones (7,8%).
- Elementos de transporte: 49 millones (6,4%).
- Aplicaciones informáticas: 28 millones (3,7%).
- Otro inmoviliz. material: 25 millones (3,3%).
- Equip. procesos de infor.: 21 millones (2,8%).
- Mobiliario: 20 millones (2,6%).

En este ejercicio, como en anteriores, también destacan sobre las demás, con importes superiores a los 130 millones de euros, las inversiones en maquinaria, construcciones e instalaciones técnicas.

La distribución de las deducciones aplicables no presenta variaciones significativas en comparación con la inversión. También destacan las cuantías de maquinaria (32,7%), construcciones (24,0%) e instalaciones técnicas (17,6%).

GRÁFICO 4.4. GRAFIKOA
Aktibo finko materialean egindako kenkariaren banaketa, inbertsio motaren arabera
Distribución de la deducción en activo fijo material por tipo de inversión

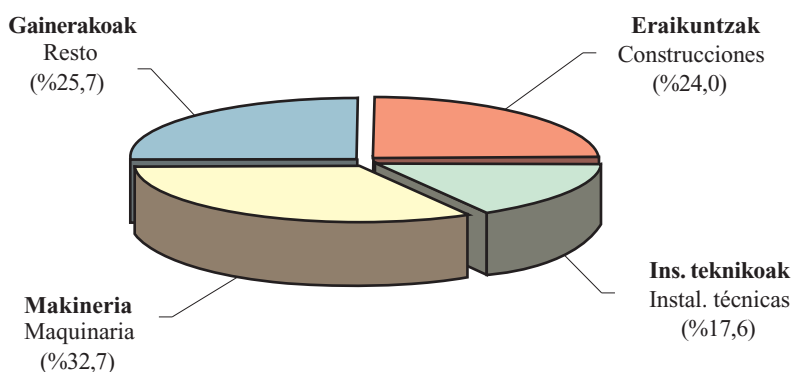

Beste inbertsio batzuk

Guztira 398 milioi eurokoa da beste inbertsio batzuei dagokien zenbatekoa, 2002an baino %18,4 gehiago. Hazkunde horren ondorioz, kontzeptu honek 3,3 puntu portzental handitu du inbertsio eta gastu osoaren egituraren duen pisua, aktibo finko materialean egingako inbertsioen kaltetan.

Diru ekarpenak nabarmentzen dira berriz ere, 122 milioi euroekin beste inbertsio batzuk kontzeptuaren %30,8 hartzen dutelako eta ekitaldiko inbertsio osoaren %10 baino gehiago direlako. 2002. urtearekin alderatuta, %33,5 gehitu dira.

Atzetik honako hauek datoz: I+G jardueretan egingako inbertsioak, 90 milioi euro (“beste inbertsio batzuk” taldearen %22,6), esportazio jardueretan inbertitutakoa (66 milioi), eta enpleguko pentsio planei, gizarte aurreikuspeneko mutualitateei eta BGAEei egingako kontribuzio enpresarialak (58 milioi). Azken horiek taldeko zenbateko osoaren %14,7 dira, eta sozietate gehienek (erdiak baino gehiagok) kontzeptu horregatik egin ditu kenkariak).

Ekitaldi honetan beste kenkari bat sartu da: %10eko kenkaria aplikatu da enpresako langileen seme-alabei haur hezkuntzako lehen zikloa emateko lokaletan egingako inbertsio eta gastuengatik. 694.000 euroko inbertsioak egin dira guztira.

Otras inversiones

El importe total de otras inversiones se eleva a 398 millones de euros, un 18,4% mayor que en 2002. Debido a este incremento, este concepto mejora en 3,3 puntos porcentuales su participación en la estructura de inversión y gasto total, en detrimento de las inversiones en activo fijo material.

Continúan destacando los 122 millones de euros de aportaciones dinerarias, que representan el 30,8% de otras inversiones y más del 10% de la inversión total del ejercicio. Con respecto a 2002, se han incrementado un 33,5%.

Les siguen, con 90 millones de euros, las inversiones en I+D (22,6% del grupo “otras inversiones”), con 66 millones las dedicadas a actividades de exportación y con 58 millones las contribuciones empresariales a planes de pensiones de empleo, a mutualidades de previsión social y EPSV. Estas últimas representan el 14,7% del importe total del grupo, siendo el concepto por el que aplican deducciones el mayor número de sociedades (más de la mitad del total).

En este ejercicio se ha introducido una nueva deducción: el 10% de las inversiones y gastos en locales para prestar el servicio de primer ciclo de educación infantil a los hijos de los trabajadores de la sociedad. Estas inversiones han ascendido a 694.000 euros.

GRÁFICO 4.5. GRAFIKOA
Beste inbertsio batzuk. Inbertsioaren banaketa
Otras inversiones. Distribución de la inversión



GRÁFICO 4.6. GRAFIKOA
Beste inbertsio batzuk. Kenkarien banaketa
 Otras inversiones. Distribución de las deducciones



Kenkarietarako dagokionez, I+G jardueretan inbertituta-koak beste inbertsio batzuetatik egindako kenkarietarako zatirik handiena hartzen du (%37,4), eta atzetik diru ekarpenak datoz (%28,5).

En cuanto a las deducciones, la inversión en I+D se lleva la mayor parte de las deducciones por otras inversiones (37,4%), seguida por las aportaciones dinerarias (28,5%).

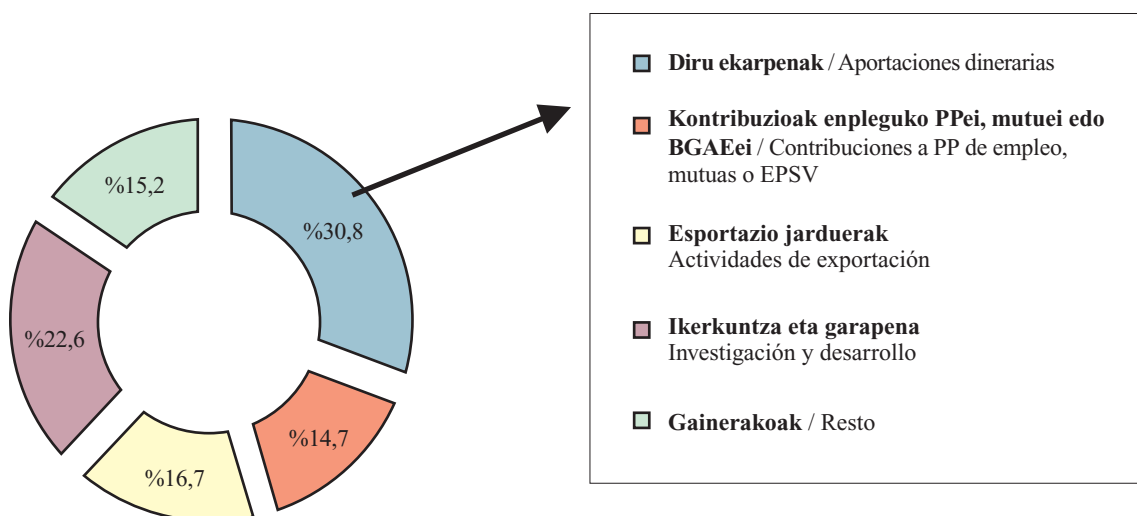
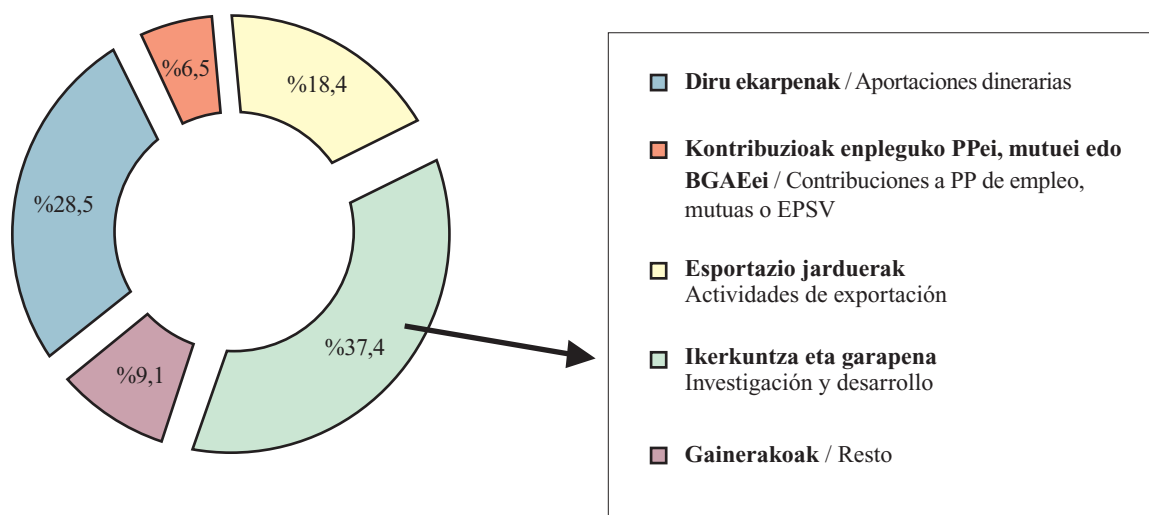
Enplegu sorrera

Neurri honetara 2.590 enpresa bildu dira, eta kenkari aplikagarria 21 milioi eurokoa izan da, ekitaldiko kopuru osoaren %11,0. Bitan banatzen da neurri hau:

- Kenkari orokorra: 2.546 enpresa eta 19 milioi euro.
- Kenkari berezia: 102 enpresa eta 1 milioi euro.

2002. urtearekin alderatuta, kenkari hau aplikatu duten enpresen kopurua %3,2 gutxitu da, eta bere zenbatekoak ere behera egin du (-%10,6).

Enplegu sorrerari emandako pizgarri horien ondorioz, 5.560 pertsona gehiagok lortu dute lan kontratu mugagabea izatea.

Creación de empleo

El número de empresas acogidas asciende a 2.590 y la deducción aplicable es de 21 millones de euros, el 11,0% del total del ejercicio. Esta medida se divide en dos:

- Deducción general: 2.546 empresas y 19 millones de euros.
- Deducción especial: 102 empresas y 1 millón de euros.

Con respecto a 2002 ha disminuido el número de empresas que han aplicado esta deducción (-3,2%) y también su importe (-10,6%).

Como consecuencia de estos incentivos a la creación de empleo, el personal con contrato laboral indefinido se incrementa en 5.560 personas.

GRÁFICO 4.7. GRAFIKOA
Kenkariak enplegua sortzeagatik
 Deducciones por creación de empleo

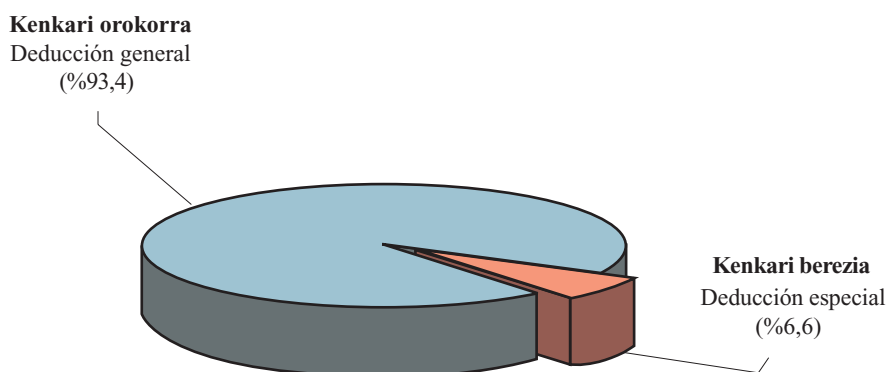

4.3. PIZGARRIETARA BILDUTAKO ENPRESEN IZAERA JURIDIKOA

Erantzukizun mugatuko sozietateak: ugarienak

Enpresak lau taldetan banatzen dira. Hona hemen:

- 1) Sozietate anonimoak: 1.384 (%27,8).
- 2) Erantzukizun mugatuko sozietateak: 3.353 (%67,3).
- 3) Sozietate kooperatiboak: 173 (%3,5).
- 4) Bestelako sozietateak: 70 (%1,4).

Sozietate anonimoak: gehien inbertitu dutenak

Sozietate anonimoek ekitaldiko inbertsioen %50,5 metatu dute. Batik bat beste inbertsio batzuen zenbatekoan nabarmentzen dira, 210 milioi euroekin (zenbateko osoaren %52,9).

Erantzukizun mugatuko sozietateak kopuruz sozietate guztien bi heren baino gehiago izan arren, ekitaldiko inbertsio osoaren %26,0 bakarrik hartzen dute.

Enpresa bakoitzeko batez beste inbertsioari dagokionez, kooperatiben taldeak lortu du baliorik handiena: batez beste 1.383.300 euro enpresako. Atzetik, baina oso urrun, bestelako enpresen taldea dator: 597.188 euro. Pizgarrietara bildutako entitate guztien batez bestekoa askoz txikiagoa da: 240.088 euro.

4.3. FORMA JURÍDICA DE LAS EMPRESAS ACOGIDAS

Las sociedades de responsabilidad limitada: las más numerosas

Las empresas se clasifican en cuatro grupos de la siguiente manera:

- 1) Sociedades anónimas: 1.384 (27,8%).
- 2) Sociedades de responsabilidad limitada: 3.353 (67,3%).
- 3) Sociedades cooperativas: 173 (3,5%).
- 4) Otras sociedades: 70 (1,4%).

Sociedades anónimas: las que más invierten

Las sociedades anónimas acumulan el 50,5% de las inversiones del ejercicio. Sobre todo destacan en el importe de otras inversiones, con 210 millones de euros (52,9% del total).

Las sociedades de responsabilidad limitada, aun representando más de dos tercios del total de sociedades, realizan únicamente el 26,0% de la inversión total del ejercicio.

En cuanto a la media de inversión por empresa, el grupo de cooperativas es el que presenta un mayor valor: 1.383.300 euros de media por empresa. Le sigue, a gran distancia, el grupo de otras empresas, con un promedio de 597.188 euros. La media para el total de entidades acogidas es mucho menor: 240.088 euros.

GRÁFICO 4.8. GRAFIKOA
Inbertsioaren eta kenkariaren banaketa izaera juridikoaren arabera
 Distribución de la inversión y deducción por forma jurídica

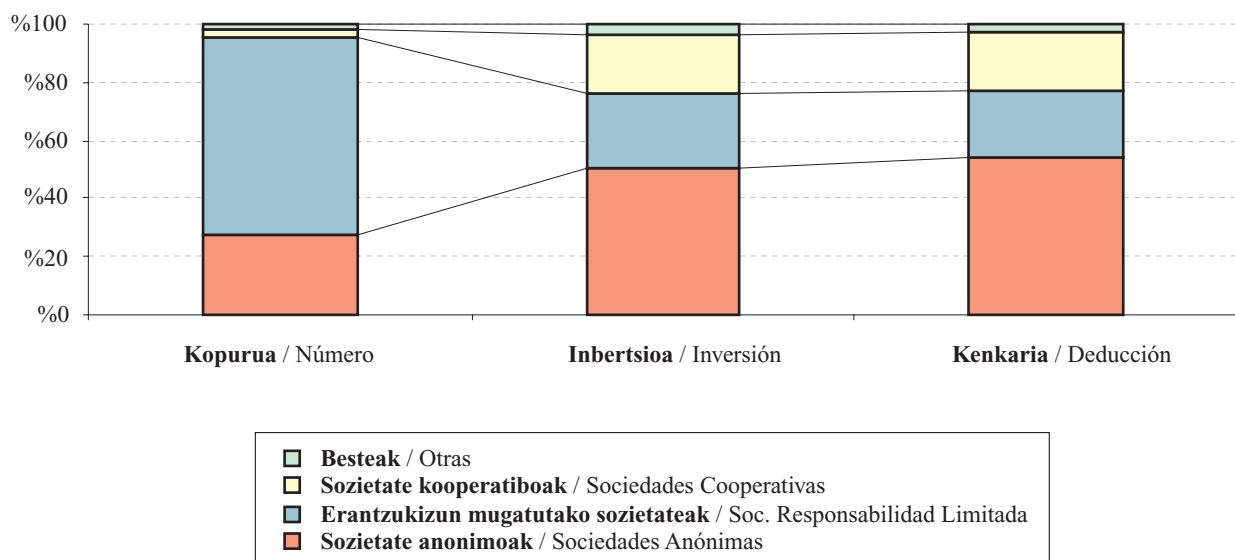

Kenkari aplikagarria: anonimoek zenbateko osoaren erdia metatu dute

Ekitaldiko kenkari guztien %51,7 sozietate anonimoek egin dute, eta erantzukizun mugatuko sozietateek %26,2. Batez besteko zenbatekorik handiena sozietate kooperatiboek dute (212.825 euro), batez besteko orokorra 37.843 eurokoa izan den bitartean.

Deducción aplicable: las anónimas suponen la mitad del total

El 51,7% de la deducción total del ejercicio se lo llevan las sociedades anónimas, frente al 26,2% de las sociedades de responsabilidad limitada. El grupo de sociedades cooperativas presenta el mayor importe medio, 212.825 euros frente a los 37.843 euros de media general.

4.4. AKTIBO FINKO MATERIALEAN EGINDAKO INBERTSIO TARTEAK

Enpresen erdiak baino gehiagok ez du aktibo finko materialean inbertitu

Aktibo finko materialean egindako inbertsioa aintzat harturik (inbertsio produktiboetarako erreserba zein aktibo finko material berrian egindako inbertsioa) bost taldetan bana ditzakegu pizgarrietara bildutako enpresak:

1. Inbertsiorik gabe: 3.263 (%65,5).
2. 30.000 euro baino gutxiago: 364 (%7,3).

4.4. TRAMOS DE INVERSIÓN REALIZADOS EN ACTIVO FIJO MATERIAL

Más de la mitad no invierte en activo fijo material

Dividimos a las empresas acogidas en seis grupos según el importe de la inversión realizada en activo fijo material (tanto reserva para inversiones productivas, como inversión en AFMN) de la siguiente manera:

1. Sin inversión: 3.263 (65,5%).
2. Menos de 30.000 euros: 364 (7,3%).

3. 30.000 eta 150.000 euro bitartean: 653 (%13,1).
4. 150.000 eta 600.000 euro bitartean: 492 (%9,9).
5. 600.000 eta 3.000.000 euro bitartean: 167 (%3,4).
6. 3.000.000 euro baino gehiago: 41 (%0,8).

3. Entre 30.000 y 150.000 euros: 653 (13,1%).
4. Entre 150.000 euros y 600.000 euros: 492 (9,9%).
5. Entre 600.000 euros y 3.000.000 de euros: 167 (3,4%).
6. Más de 3.000.000 de euros: 41 (0,8%).

GRÁFICO 4.9. GRAFIKOA
Aktibo finko materialean egindako inbertsioa, tarteen arabera
 Inversión en activo fijo material por tramos

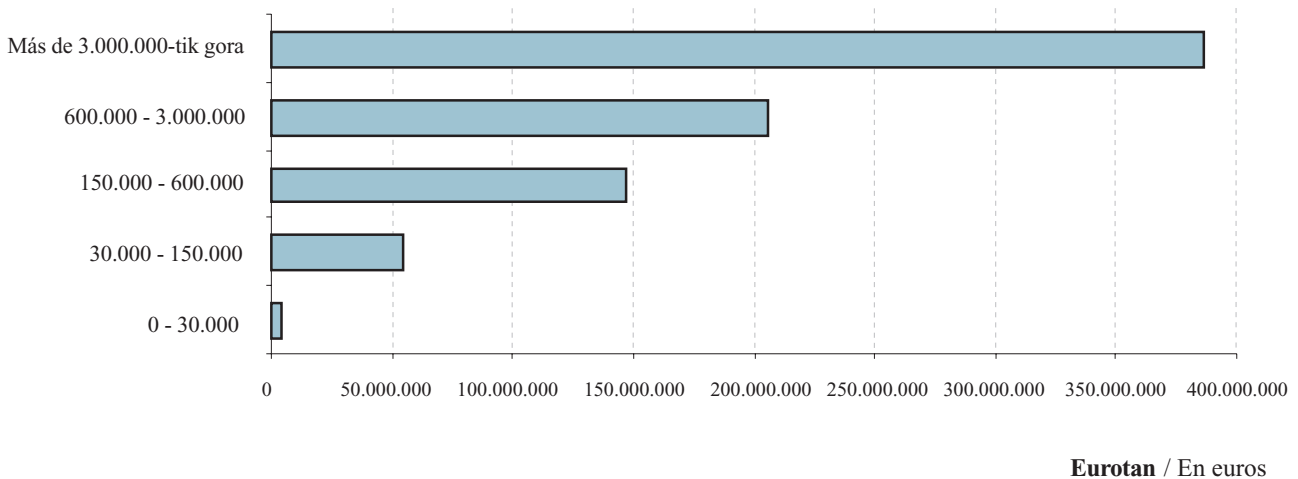

Inbertsioa azken tartetean metatu da

Aktibo finko materialean egindako inbertsioaren %90 baino gehiago azken hiru tartetean metatu da; azken tarteko 41 enpresek (3.000.000 eurotik gorakoek) 386 milioi euro inbertitu dituzte, kopuru osoaren %48,4.

La inversión se acumula en los últimos tramos

Más del 90% de la inversión en activo fijo material se acumula en los tres últimos tramos; las 41 empresas del último tramo (más de 3.000.000) invierten 386 millones de euros, el 48,4% del total.

4.5. BILDUTAKO ENPRESAK JARDUERA SEKTOREAREN ARABERA

Ekonomiaren oinarrizko hiru sektoreak: sailkapena

Ekonomiaren oinarrizko hiru sektoreak hartzen badira eta horietan enpresak jardueraren arabera sailkatzen baditugu, honako kopuru eta portzentajeak 4.10. grafikoan ageri dira.

4.5. EMPRESAS ACOGIDAS, POR SECTOR DE ACTIVIDAD

Los tres sectores básicos de la economía: clasificación

Si clasificamos las empresas acogidas a incentivos fiscales según su actividad en los tres sectores básicos de la economía, el número y porcentaje de empresas en cada sector vienen recogidos en el gráfico 4.10.

Inbertsioaren eta kenkari aplikagarriaren banaketak hauxe erakusten du:

- Nekazaritza, abeltzaintza eta arrantza sektorearen datuek ez dute inolako pisurik.
- Industria gehien inbertitu duen sektorea da, bai aktibo finko materialean (kopuru osoaren %58,1) bai beste inbertsio batzuetan (%67,5). Dena den, zerbitzuen sektoreak ia 12 puntu portzentual hobetu du aktibo finko materialean duen partaidetza 2002. urtearekin alderatuta.
- Industriak kenkari aplikagarri osoaren %62,8 metatu du, eta zerbitzuek %37,0.

La distribución de la inversión y deducción aplicable pone de manifiesto que:

- Los datos del sector agropecuario y pesca son irrelevantes.
- La industria es el sector que más invierte tanto en activo fijo material (58,1% del total) como en otras inversiones (67,5%). De todas maneras, el sector servicios ha mejorado en casi 12 puntos porcentuales su participación en activo fijo material respecto al ejercicio 2002.
- En la deducción total aplicable la industria acumula el 62,8% y los servicios el 37,0%.

GRÁFICO 4.10. GRAFIKOA
Sailkapena hiru sektoretan
Clasificación en tres sectores

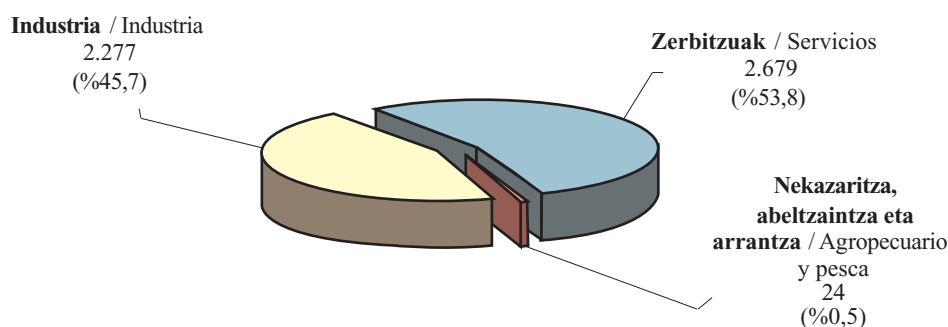

Sailkapena 22 jarduera sektoretan

Enpresen jarduera nagusia Jarduera Ekonomikoen gaineko Zergaren zein epigrafetan dagoen alta emanda kontuan hartuz egiten da sailkapen hau. Hauexek dira ondorio nagusiak:

- Pizgarrietara bildutako enpresa kopuruari dagokionez, merkataritzaren azpisektorea da aipagarriena: 1.316 sozietaterekin ekitaldiko kopuru osoaren %26,4 hartzen du. Atzetik, bestelako merkataritza zerbitzuak eta eraikuntza datoz. Lehen kasuan 958 enpresa bildu dira (%19,2) eta bigarrenean 565 (%11,3).
- Hiru adarrek 100 milioi euro baino gehiago inbertitu dute aktibo finko materialean. Hauek dira:

Clasificación en 22 sectores de actividad

Esta clasificación tiene en cuenta el epígrafe de la actividad principal en el que figuran dados de alta en el Impuesto sobre Actividades Económicas. Las principales conclusiones que se obtienen son:

- En cuanto a número de empresas acogidas, el subsector del comercio es el más representativo, ya que con 1.316 sociedades supone el 26,4% del conjunto del ejercicio. Le siguen otros servicios comerciales, con 958 empresas acogidas, que representan el 19,2%, y construcción con 565 empresas (11,3%).
- Tres ramas superan los 100 millones de euros de inversión en activo fijo material: otros servicios

bestelako merkataritza zerbitzuak, 107 milioi euroko inbertsioarekin (kopuru osoaren %13,4), garraio eta komunikazioak (106 milioi) eta merkataritza (103 milioi). Atzetik eraikuntza metalikoak (82 milioi) eta oinarritzko metalgintza (60 milioi) datoz.

- Beste inbertsio batzuei dagokienez, hemen ere bestelako merkataritza zerbitzuen azpisektorea nagusitzen da: 89 milioi euro inbertituta, kopuru osoaren %22,4 hartzen du. Atzetik garraio-materiala ageri da (57 milioi eta beste inbertsio batzuen %14,4).
- Plantila gehikuntzari dagokionez, merkataritza sektoreak ekitaldiko kopuru osoaren %19,6 metatu du (1.091 pertsona urteko), eta enplegua sortzeagatik 4 milioi euroko kenkariak egin ditu (%20,1).
- Ekitaldian kenkari gehiago aplikatu ditzakeen adarra bestelako merkataritza zerbitzuen da berriro: 33 milioi euro guztira, kopuru osoaren %17,3. Atzetik garraio-materialaren sektorea dator (%11,1 eta 21 milioi).

comerciales, con 107 millones de euros de inversión (13,4% del total), transporte y comunicaciones (106 millones) y comercio (103 millones). Las siguientes en importancia son construcciones metálicas (82 millones) y metálicas básicas (60 millones).

- En cuanto a Otras Inversiones, también destaca el subsector de otros servicios comerciales: con 89 millones de euros de inversión acapara el 22,4% del total. Material de transporte le sigue, con 57 millones y el 14,4% de Otras Inversiones.
- En lo referente al incremento de plantilla, el sector del comercio, con 1.091 personas/año, concentra el 19,6% del total del ejercicio; la deducción por creación de empleo ascendió a 4 millones de euros (20,1%).
- La rama que más deducciones totales puede aplicarse en el ejercicio es, nuevamente, la de otros servicios comerciales: 33 millones de euros, que representan el 17,3% del total. Le sigue el sector de material de transporte (11,1% con 21 millones).

GRÁFICO 4.11. GRAFIKOA
Inbertsioa aktibo finko materialean eta kenkariak guztira. Sektoreen arabera
Inversión en activo fijo material y total deducciones por sectores

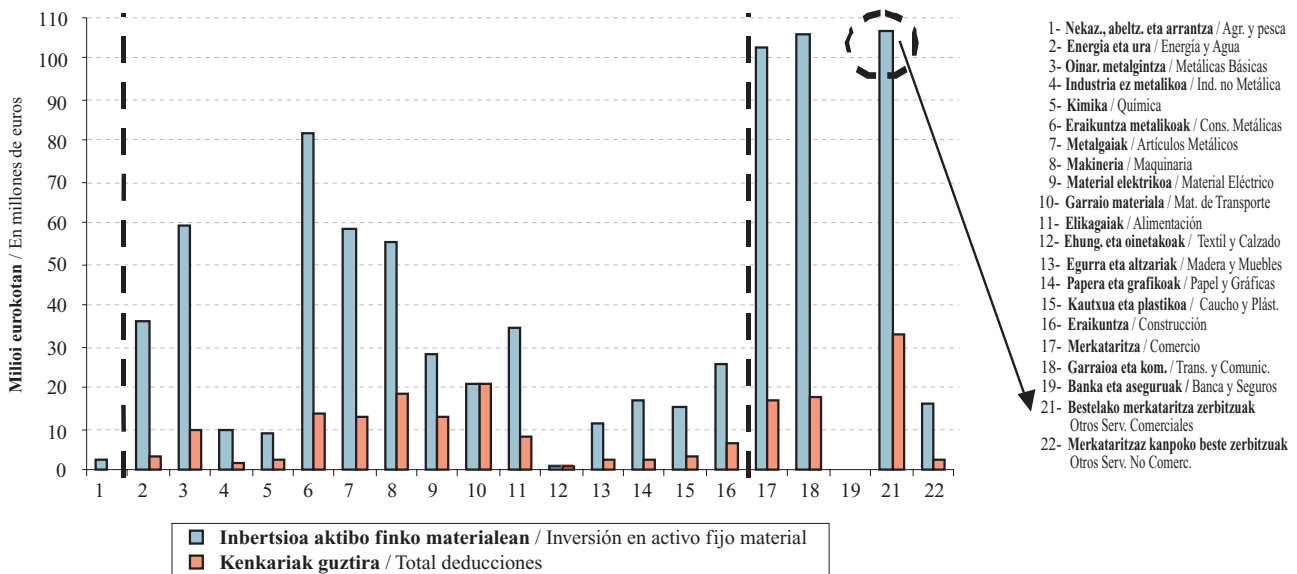

4.6. PIZGARRIETARA BILDUTAKO ENPRESAK, KOKATUTA DAUDEN ESKUALDEAREN ARABERA

Jarraian, enpresa kopurua, inbertsioa eta kenkari aplikagarria aztertuko ditugu zerga neurri bakoitzeko, entitate aitortzailearen helbide soziala zein eskualdetan dagoen kontuan hartuta. Probintziako hiriburua izateak ematen dizkion ezaugarri bereziak direla-eta, Donostia beste eskualde bat bezala hartu dugu. Sailkatu gabeko enpresen taldean helbide soziala Gipuzkoatik kanpo duten sozietateak sartzen dira.

Donostia da enpresa gehien hartzen dituen, eta Goierri gehien inbertitu duena

Pizgarrietara bildutako enpresen kopuruaren banaketa 4.12. grafikoa ageri da:

Donostia lehen tokian ageri da enpresa kopuruari dagokionez: 1.197 enpresa guztira, hau da, kopuru osoaren %24,0. Inbertsio osoa 228 milioi eurokoa izan da (%19,1) eta kenkari aplikagarria 37 milioi (%19,6). Zifra horiek zergatik lortzen diren ulertzeko, kontuan eduki behar da entitate askok hiriburuan dutela helbide soziala, beren produkzio zentroak probintziako beste toki batzuetan egon arren.

4.6. EMPRESAS ACOGIDAS, SEGÚN COMARCA DE SU DOMICILIO SOCIAL

Analizamos a continuación la distribución del número de empresas, la inversión realizada y la deducción aplicable por cada medida fiscal, según la comarca donde radica el domicilio social de la entidad declarante. Consideramos al municipio de Donostia como una comarca más, por sus especiales características al ser la capital de la provincia. El grupo de no clasificadas abarca a las sociedades que declaran tener su domicilio social fuera de Gipuzkoa.

Donostia, la que más empresas acoge y Goierri, la que más invierte

La distribución del número de empresas acogidas se realiza según el gráfico 4.12.

Donostia ocupa el primer lugar en cuanto a número de empresas: 1.197, que suponen el 24,0% del total. La inversión total asciende a 228 millones de euros (19,1% del total) y la deducción aplicable a 37 millones (19,6%). En estas cifras influye el hecho de que muchas entidades, aun teniendo sus centros de producción repartidos por otros puntos de la provincia, mantienen su domicilio social en la capital.

GRÁFICO 4.12. GRAFIKOA
Pizgarrietara bildutako sozietateak eskualdearen arabera
Sociedades acogidas por comarca



GRÁFICO 4.13. GRAFIKOA

Inbertsioa guztira, inbertsioa aktibo finko materialean eta kenkariak, eskualdeen arabera
 Inversión total, inversión en activo fijo material y total deducciones por comarcas

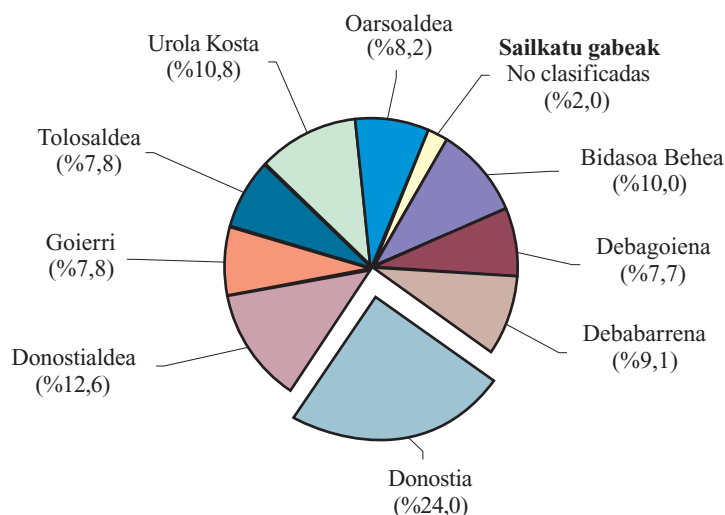
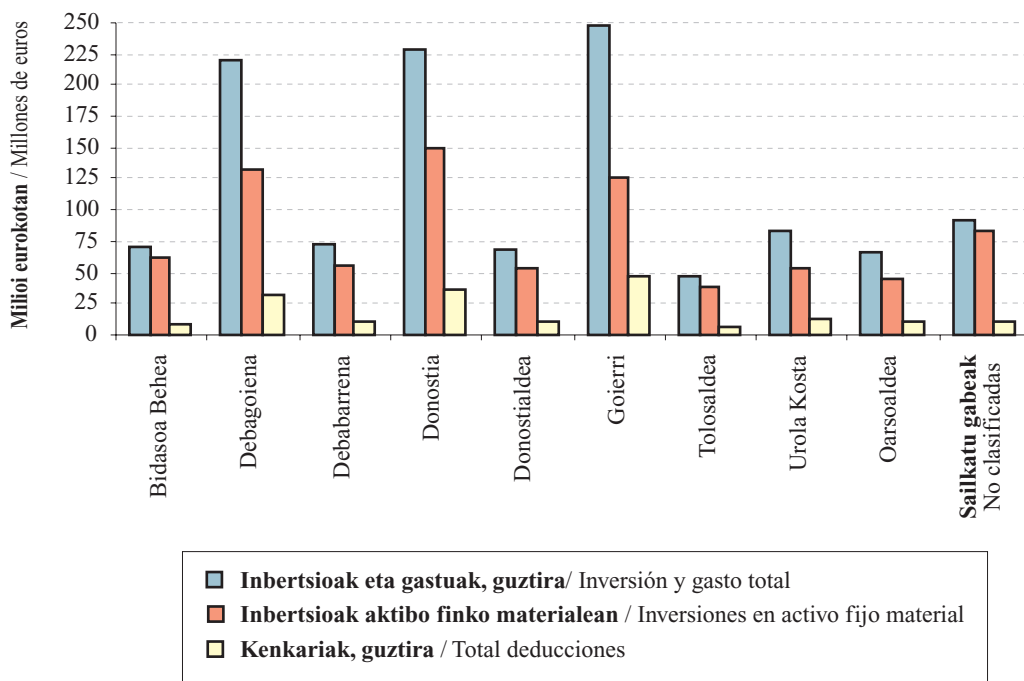

Goierri bereziki nabarmentzen da. Izan ere, enpresa gutxien dituen eskualdeetako bat izan arren (aitortzaile guztien %7,8) inbertsiorik handienak bildu ditu (248 miliói euro, kopuru osoaren %20,8) eta kenkari aplikagarria ere bertan da handiagoa (48 miliói euro, hau da, %25,3).

Debagoienak ere portzentaje garrantzitsuak lortu ditu: aitortzaileen %7,7 bertan egonik, ekitaldiko inbertsio osoaren %18,5 eta kenkariaren %17,1 metatu ditu.

Beste eskualdeetan inbertsioaren eta kenkariaren portzentajeak ez dira inoiz ekitaldiko zenbateko osoaren %8tik gorakoak.

4.7. METODOLOGIA

Nondik datoz aztertu diren datuak?

Sozietateen gaineko Zergaren urteko aitortpenean (200 eta 201 ereduetan), zerga pizgarriei buruzko orrian

Es de destacar Goierri, que, siendo una de las comarcas con menor número de empresas (7,8% del total de declarantes), es la comarca que mayor inversión reúne (248 millones de euros, es decir, el 20,8% del total) y con mayor deducción aplicable (48 millones de euros, que suponen el 25,3%).

Debagoiena concentra también importantes porcentajes: con el 7,7% del total de declarantes, acumula el 18,5% de la inversión total del ejercicio y el 17,1% de la deducción.

En ninguna de las comarcas restantes los porcentajes de inversión y deducción superan el 8% del total del ejercicio.

4.7. METODOLOGÍA

¿De dónde proceden los datos analizados?

Partimos de los datos ofrecidos por cada empresa en la hoja referente a los incentivos fiscales de la decla-

enpresa bakoitzak adierazi dituen datuetatik abiatu gara. Gipuzkoako araudia aplikatzen duten enpresak ez ezik, beste foru araudiak nahiz estatukoa aplikagarri dituztenak ere hartu dira kontuan. Datu horiek kontrolatu eta araztu egin dira amaierako zifrek barne erabileran funtsa izan dezaten.

Gainera, entitate bakoitzaren datuei enpresak Gipuzkoan egindako eragiketa bolumenaren portzentajea aplikatu zaie, hau da, analizaturiko datu bakoitza Gipuzkoan egindako eragiketa bolumenaren portzentajearekin biderkatu da aldeaz aurretik. Adibidez, enpresa baten inbertsioek 200eko balioa badute eta eragiketen %50 Gipuzkoan egin badu, 100 hartzen da inbertsio baliotzat.

Kenkari aplikagarriaren eta aplikatutako kenkariaren arteko aldea

Inbertsio eta gastuaren zenbatekoak 2003ko ekitaldikoak dira beti; aldiz, kenkariaren zenbatekoak kenkari aplikagarriari dagozkio, ez benetan aplikatutakoari.

Izan ere, gerta daiteke kenkaria ekitaldiko likidazioan aplikatu beharrean ondorengo urteetara eramatea, 7/1996 Foru Arauak 46.2 artikuluan dioen bezala. Hau da, litekeena da aipatzen ari garen kenkaria 2003ko ekitaldiko likidazioan aplikatuta egotea edo aplikatu gabe geratzea enpresa bakoitzaren egoeraren arabera, beti ere 7/1996 Foru Arauak 46. artikuluan aipatzen dituen zerga onurak aplikatzeko mugak eta hurrenkera kontuan hartuz.

ración anual del Impuesto sobre Sociedades (modelos 200 y 201). Se analizan tanto las empresas de normativa foral de Gipuzkoa, como las de otras normativas forales y normativa estatal. Estos datos son objeto de una serie de controles y depuraciones, para lograr que las cifras finales tengan consistencia interna.

Además, a los datos de cada entidad se les aplica el porcentaje de volumen de operaciones realizado por la empresa en el Territorio Histórico de Gipuzkoa, es decir, cada dato analizado está previamente multiplicado por el porcentaje de volumen de operaciones realizado en Gipuzkoa. Por ejemplo, para una empresa con inversiones por valor de 200, pero que realiza en Gipuzkoa el 50% de sus operaciones, se ha tomado 100 como valor de inversión.

Diferencia entre deducción aplicable y deducción aplicada

La inversión y gasto hacen siempre referencia a los realizados durante el ejercicio 2003; sin embargo, las cuantías de deducción corresponden a la deducción aplicable y no a la realmente aplicada.

La deducción puede no aplicarse en la liquidación del ejercicio, y ser trasladada a años posteriores, tal y como menciona el artículo 46.2 de la Norma Foral 7/1996. Es decir, que la deducción a la que hacemos referencia puede haberse aplicado o no en la liquidación del ejercicio 2003, según la situación de cada empresa, y además siempre teniendo en cuenta los límites y orden de aplicación de beneficios fiscales a que hace referencia el citado artículo 46 de la Norma Foral 7/1996.

ARAUDIAREN ERANSKINA

Jarraian ikusgai jartzen dugu zeintzuk diren Gipuzkoako Lurralde Historikoan inbertsioari laguntzeko zerga-pizgarrien araudiak 2003an izan dituen aldaketa nagusiak:

- **3/2003 Foru Araua**, martxoaren 18koa, ondoko zergak aldatzen dituena: Pertsona Fisikoen Errentaren gaineko Zerga, Sozietateen gaineko Zerga, Zergadun Ez-egoiliarren Errentaren gaineko Zerga, Ondarearen gaineko Zerga, Oinordetza eta Dohaintzen gaineko Zerga eta Ondare Eskualdaketen eta Egingtza Juridiko Dokumentatuen gaineko Zerga. Zergapizgarriei dagokienez honako hau aipatzekoa da: zergaren kuota likidoan %10eko kenkari berria aplikatzen da langileen seme-alabei haur heziketako zerbitzua emateko lokaletan egindako inbertsio eta gastuengatik.
- **2/2004 Foru Araua**, apirilaren 6koa, zenbait zerga neurri onartzekoa. Merkataritza fondoari egindako zuzkidurak kengarriak dira haien helburua balio-galera berreskuraezinari aurre egitea denean.

ANEXO NORMATIVO

Los principales cambios que durante 2003 han afectado a la normativa de los incentivos fiscales a la inversión en el Territorio Histórico de Gipuzkoa han sido los siguientes:

- **Norma Foral 3/2003**, de 18 de marzo, por la que se modifica la normativa reguladora de los Impuestos sobre la Renta de las Personas Físicas, sobre Sociedades, sobre la Renta de No Residentes, sobre el Patrimonio, sobre Sucesiones y Donaciones y sobre Transmisiones Patrimoniales y Actos Jurídicos Documentados. En lo referente a los incentivos fiscales: se incluye una nueva deducción del 10% aplicable en la cuota líquida del Impuesto por las inversiones y gastos en locales para prestar el servicio de educación infantil a los hijos de los trabajadores.
- **Norma Foral 2/2004**, de 6 de abril, por la que se aprueban determinadas medidas tributarias. Se añade la deducción de las dotaciones relativas al fondo de comercio en los casos que correspondan a depreciaciones irreversibles.

E.4.1. TAULA 2002-2003 URTE BITARTEKO ZERGA PIZGARRIEN BILAKAERA

CUADRO E.4.1. EVOLUCIÓN DE LOS INCENTIVOS FISCALES 2002-2003

KONTZEPTUA	CONCEPTO	SOZIET. KOPURUA N.º DE SDADES.			INBERTS. ETA GASTUA INVERSIÓN Y GASTO			KENKARIA DEDUCCIÓN		
		2002	2003	Bariazioa (%) Variación (%)	2002	2003	Bariazioa (%) Variación (%)	2002	2003	Bariazioa (%) Variación (%)
- Inbertsio produktiboetarako erreserba berezia	- Reserva especial de inversiones productivas	159	165	3,8	52.025	22.801	-56,2	5.202	2.280	-56,2
- Inbertsioak aktibo finko material berrietan	- Inversiones en Activos Fijos Materiales nuevos	1.588	1.596	0,5	731.027	775.130	6,0	72.504	75.732	4,5
INBERTSIOAK A.F. MATERIALETAN	INVERSIONES EN A.F.M.	1.702	1.717	0,9	783.051	797.930	1,9	77.707	78.012	0,4
- Ikerkuntza eta garapena	- Investigación y desarrollo	169	162	-4,1	61.566	89.945	46,1	22.402	33.549	49,8
- Int. kultureko ondasunak, liburu eta zinemagintza	- Bienes interés cultural, libros y prod. cinematogr.	10	10	0,0	802	4.465	456,8	76	865	1.038,2
- Esportazio jarduerak	- Actividades de exportación	267	270	1,1	54.114	66.250	22,4	13.529	16.563	22,4
- Ingurugiroaren artapen eta hobekuntza	- Conservación y mejora medio ambiente	54	62	14,8	17.704	17.615	-0,5	2.656	2.642	-0,5
- Berrikuntza teknologikoa	- Innovación tecnológica	115	131	13,9	10.124	11.353	12,1	1.147	1.305	13,8
- Informazio eta komunikazioaren teknologiak	- Tecnologías de la información y comunicación	247	282	14,2	9.913	3.249	-67,2	991	325	-67,2
- Energia berriztagarriko iturriak	- Fuentes de energía renovable	5	12	140,0	26	141	443,2	4	14	262,1
- Kontribuzioak enplegu PP, mutuei edo BGAE	- Contribuciones a PP de empleo, mutuas o EPSV	1.964	2.616	33,2	52.502	58.565	11,5	5.250	5.856	11,5
- Haur hezkuntzako 1. zikloko zerbitzuak	- Servicios 1er ciclo educación infantil		16			694			69	
- Eurora egokitzeko plana	- Plan adaptación al euro	2	2	0,0	3	5	59,5	0	0	59,5
- Errenta aldakorreko baloreen eskurapena	- Adquisición valores renta variable	67	55	-17,9	19.279	3.728	-80,7	1.108	216	-80,5
- Lehetasuneko zatitza jotzen diren jarduerak edo progr.	- Actividades o programas prioritarios	112	145	29,5	4.940	6.850	38,7	741	1.027	38,7
- Diru ekarpenak	- Aportaciones dinerarias	82	85	3,7	91.793	122.506	33,5	19.323	25.614	32,6
- Langileen prestakuntza	- Formación del personal	657	733	11,6	13.246	12.341	-6,8	1.773	1.724	-2,7
BESTE INBERTSIO BATZUK	OTRAS INVERSIONES	2.659	3.283	23,5	336.011	397.707	18,4	68.999	89.772	30,1
- Kenkari orokorra enplegua sortzeagatik	- Deducción general por creación de empleo	2.638	2.546	-3,5				21.299	19.307	-9,4
- Lan munduan sartzeko arazoak dituztenen kenk.	- Deducción colectivos difícil inserción laboral	116	102	-12,1				1.832	1.365	-25,5
ENPLEGU SORRERA	CREACIÓN DE EMPLEO	2.675	2.590	-3,2				23.131	20.672	-10,6
GUZTIRA	TOTAL	4.521	4.980	10,2	1.119.062	1.195.637	6,8	169.837	188.457	11,0

Zenbatekoa mila eurokotan / Importe en miles de euros

E.4.2. TAULA EGITURAREN BILAKAERA
CUADRO E.4.2. EVOLUCIÓN DE LA ESTRUCTURA

KONTZEPTUA	CONCEPTO	SOZIET. KOPURUA N.º DE SDADES.			INBERTS. ETA GASTUA INVERSIÓN Y GASTO			KENKARIA DEDUCCIÓN		
		2002	2003	Diferentzia Diferencia	2002	2003	Diferentzia Diferencia	2002	2003	Diferentzia Diferencia
- Inbertsio produktiboetarako erreserba berezia	- Reserva especial de inversiones productivas	3,5	3,3	-0,2	4,6	1,9	-2,7	3,1	1,2	-1,9
- Inbertsioak aktibo finko material berrietan	- Inversiones en Activos Fijos Materiales nuevos	35,1	32,0	-3,1	65,3	64,8	-0,5	42,7	40,2	-2,5
INBERTSIOAK A.F. MATERIALETAN	INVERSIONES EN A.F.M.	37,6	34,5	-3,2	70,0	66,7	-3,2	45,8	41,4	-4,4
- Ikerkuntza eta garapena	- Investigación y desarrollo	3,7	3,3	-0,5	5,5	7,5	2,0	13,2	17,8	4,6
- Int. kultureleko ondasunak, liburu eta zinemagintza	- Bienes interés cultural, libros y prod. cinematogr.	0,2	0,2	0,0	0,1	0,4	0,3	0,0	0,5	0,4
- Esportazio jarduerak	- Actividades de exportación	5,9	5,4	-0,5	4,8	5,5	0,7	8,0	8,8	0,8
- Ingurugiroaren artapan eta hobekuntza	- Conservación y mejora medio ambiente	1,2	1,2	0,1	1,6	1,5	-0,1	1,6	1,4	-0,2
- Berrikuntza teknologikoa	- Innovación tecnológica	2,5	2,6	0,1	0,9	0,9	0,0	0,7	0,7	0,0
- Informazio eta komunikazioaren teknologiak	- Tecnologías de la información y comunicación	5,5	5,7	0,2	0,9	0,3	-0,6	0,6	0,2	-0,4
- Energia berriztagarriko iturriak	- Fuentes de energía renovable	0,1	0,2	0,1	0,0	0,0	0,0	0,0	0,0	0,0
- Kontribuzioak enplegu PP, mutuei edo BGAE	- Contribuciones a PP de empleo, mutuas o EPSV	43,4	52,5	9,1	4,7	4,9	0,2	3,1	3,1	0,0
- Haur hezkuntzako 1. zikloko zerbitzuak	- Servicios 1er ciclo educación infantil	0,0	0,3	0,3	0,0	0,1	0,1	0,0	0,0	0,0
- Eurora egokitzeko plana	- Plan adaptación al euro	0,0	0,0	0,0	0,0	0,0	0,0	0,0	0,0	0,0
- Errenta aldakorreko baloreen eskurapena	- Adquisición valores renta variable	1,5	1,1	-0,4	1,7	0,3	-1,4	0,7	0,1	-0,5
- Lehenetsuneko jarduerak	- Actividades o programas prioritarios	2,5	2,9	0,4	0,4	0,6	0,1	0,4	0,5	0,1
- Diru ekarpenak	- Aportaciones dinerarias	1,8	1,7	-0,1	8,2	10,2	2,0	11,4	13,6	2,2
- Langileen prestakuntza	- Formación del personal	14,5	14,7	0,2	1,2	1,0	-0,2	1,0	0,9	-0,1
BESTE INBERTSIO BATZUK	OTRAS INVERSIONES	58,8	65,9	7,1	30,0	33,3	3,2	40,6	47,6	7,0
- Kenkari orokorra enplegua sortzeagatik	- Deducción general por creación de empleo	58,3	51,1	-7,2	0,0	0,0	0,0	12,5	10,2	-2,3
- Lan munduan sartzeko arazoak dituztenen kenk.	- Deducción colectivos difícil inserción laboral	2,6	2,0	-0,5	0,0	0,0	0,0	1,1	0,7	-0,4
ENPLEGU SORRERA	CREACIÓN DE EMPLEO	59,2	52,0	-7,2	0,0	0,0	0,0	13,6	11,0	-2,7
GUZTIRA	TOTAL	100,0	100,0	0,0	100,0	100,0	0,0	100,0	100,0	0,0

E.4.3. TAULA INBERTSIOA, DIRULAGUNTZA ETA KENKARIAK AKTIBO FINKO MATERIAL BERRIETAN EGINDAKO INBERTSIOENGATIK, AKTIBO MOTEN ARABERA

CUADRO E.4.3. INVERSIÓN, SUBVENCIÓN Y DEDUCCIONES POR INVERSIONES EN ACTIVOS FIJOS MATERIALES NUEVOS, SEGÚN CLASES DE ACTIVOS

KONTABILITATEKO KODEA ETA IZENA CÓDIGO CONTABLE Y DENOMINACIÓN			INBERTSIOAK INVERSIONES (1)	DIRULAGUNTZAK SUBVENCIONES (2)	KENKARI OINARRIA BASE DEDUCCIÓN (3) = (1)-(2)*0,675	KENTZEKO A DEDUCIR
215	Aplikazio informatikoak	Aplicaciones informáticas	28.294	580	27.903	2.790
221	Eraikuntzak	Construcciones	186.468	6.588	182.021	18.196
222	Instalazio teknikoak	Instal. Técnicas	134.075	1.232	133.244	13.324
223	Makineria	Maquinaria	249.685	3.059	247.620	24.751
225	Best. Instalazioak	Otras Instalaciones	60.267	856	59.689	5.969
226	Altzariak	Mobiliario	20.254	5.041	16.851	1.684
227	Inform.a prozesatzeko ekipoak	Eq. proc. información	21.552	1.020	20.863	2.081
228	Garraiobideak	Elem. de Transporte	49.339	453	49.034	4.897
229	Best. ibilgatu mater. batzuk	Otro Inmov. Mat.	25.195	7.112	20.394	2.039
GUZTIRA			775.130	25.942	757.619	75.732

Zenbatekoa mila eurokotan / Importe en miles de euros

E.4.4. TAULA INBERTSIOA, DIRULAGUNTZA ETA KENKARIEN EGITURA AKTIBO FINKO MATERIAL BERRIETAN EGINDAKO INBERTSIOENGATIK, AKTIBO MOTEN ARABERA

CUADRO E.4.4. ESTRUCTURA DE LA INVERSIÓN, SUBVENCIÓN Y DEDUCCIONES POR INVERSIONES EN ACTIVOS FIJOS MATERIALES NUEVOS, SEGÚN CLASES DE ACTIVOS

KONTABILITATEKO KODEA ETA IZENA CÓDIGO CONTABLE Y DENOMINACIÓN			INBERTSIOAK INVERSIONES	DIRULAGUNTZAK SUBVENCIONES	KENKARI OINARRIA BASE DEDUCCIÓN	KENTZEKO A DEDUCIR
215	Aplikazio informatikoak	Aplicaciones informáticas	3,7	2,2	3,7	3,7
221	Eraikuntzak	Construcciones	24,1	25,4	24,0	24,0
222	Instalazio teknikoak	Instal. Técnicas	17,3	4,7	17,6	17,6
223	Makineria	Maquinaria	32,2	11,8	32,7	32,7
225	Best. Instalazioak	Otras Instalaciones	7,8	3,3	7,9	7,9
226	Altzariak	Mobiliario	2,6	19,4	2,2	2,2
227	Inform.a prozesatzeko ekipoak	Eq. proc. información	2,8	3,9	2,8	2,7
228	Garraiobideak	Elem. de Transporte	6,4	1,7	6,5	6,5
229	Best. ibilgatu mater. batzuk	Otro Inmov. Mat.	3,3	27,4	2,7	2,7
GUZTIRA			100,0	100,0	100,0	100,0

E.4.5. TAULA INBERTSIOA, ENPLEGU SORRERA ETA KENKARIAK SOZIETATEEN IZAERA JURIDIKOAREN ARABERA

CUADRO E.4.5. INVERSIÓN, CREACIÓN DE EMPLEO Y DEDUCCIONES POR FORMA JURÍDICA DE LAS SOCIEDADES

IZAERA JURIDIKOA	FORMA JURÍDICA	SOZ. KOPUR. N.º SOCIED.	INBERTSIOAK AFM-etan INVERSIONES EN AFM			BESTE INBERTSIO BATZUK OTRAS INVERSIONES			ENPLEGU SORRERA CREACIÓN DE EMPLEO			KENKARIAK GUZTIRA TOTAL DEDUCCIONES
			Soz. kop. N.º sdads.	Inbertsioa Inversión	Kenkaria Deducción	Soz. kop. N.º sdads.	Zenbatekoa Importe	Kenkaria Deducción	Soz. kop. N.º sdads.	Plant. gehikuntza Incr. plant.	Kenkaria Deducción	
Sozietate anonimoak	Sociedades Anónimas	1.384	591	393.386	38.166	1.078	210.193	52.095	671	1.924	7.100	97.361
Erantzuk. mugatuko sozietateak	Soc. Responsabilidad Limitada	3.353	1.034	230.276	22.582	2.050	80.669	16.330	1.777	2.822	10.483	49.395
Sozietate kooperatiboak	Sociedades Cooperativas	173	72	134.505	13.332	118	104.806	20.793	96	705	2.694	36.819
Beste batzuk	Otras	70	20	39.764	3.933	37	2.039	554	46	109	395	4.882
GUZTIRA	TOTAL	4.980	1.717	797.930	78.012	3.283	397.707	89.772	2.590	5.560	20.672	188.457

Zenbatekoa mila eurokotan / Importe en miles de euros

E.4.6. TAULA INBERTSIOAREN, ENPLEGU SORRERAREN ETA KENKARIEN PORTZENTAJEAK SOZIETATEEN IZAERA JURIDIKOAREN ARABERA

CUADRO E.4.6. PORCENTAJES DE LA INVERSIÓN, CREACIÓN DE EMPLEO Y DEDUCCIONES SEGÚN FORMA JURÍDICA

IZAERA JURIDIKOA	FORMA JURÍDICA	SOZ.KOPUR. N.º SOCIED.	INBERTSIOAK AFM-etan INVERSIONES EN AFM			BESTE INBERTSIO BATZUK OTRAS INVERSIONES			ENPLEGU SORRERA CREACIÓN DE EMPLEO			KENKARIAK GUZTIRA TOTAL
			Soz. kop. N.º sdads.	Inbertsioa Inversión	Kenkaria Deducción	Soz. kop. N.º sdads.	Zenbatekoa Importe	Kenkaria Deducción	Soz. kop. N.º sdads.	Plant. gehikuntza Incr. plant.	Kenkaria Deducción	
Sozietate anonimoak	Sociedades Anónimas	27,8	34,4	49,3	48,9	32,8	52,9	58,0	25,9	34,6	34,3	51,7
Erantzuk. mugatuko sozietateak	Soc. Responsabilidad Limitada	67,3	60,2	28,9	28,9	62,4	20,3	18,2	68,6	50,8	50,7	26,2
Sozietate kooperatiboak	Sociedades Cooperativas	3,5	4,2	16,9	17,1	3,6	26,4	23,2	3,7	12,7	13,0	19,5
Beste batzuk	Otras	1,4	1,2	5,0	5,0	1,1	0,5	0,6	1,8	2,0	1,9	2,6
GUZTIRA	TOTAL	100,0	100,0	100,0	100,0	100,0	100,0	100,0	100,0	100,0	100,0	100,0

E.4.7. TAULA INBERTSIOA, ENPLEGU SORRERA ETA KENKARIEN BATEZ BESTEKOAK IZAERA JURIDIKOAREN ARABERA

CUADRO E.4.7. PROMEDIOS DE LA INVERSIÓN, CREACIÓN DE EMPLEO Y DEDUCCIONES SEGÚN FORMA JURÍDICA

IZAERA JURIDIKOA	FORMA JURÍDICA	INBERTSIOAK AFM-etan INVERSIONES EN AFM	BESTE INBERTSIO BATZUK OTRAS INVERSIONES	ENPLEGU SORRERA CREACIÓN DE EMPLEO	KENKARIAK GUZTIRA TOTAL DEDUCCIONES
		Inbertsioaren batez bestekoa Promedio de la inversión	Gastu eta inbertsioaren batez bestekoa Promedio de la inversión y gasto	Plantil. gehikuntzaren batez bestekoa Prom. del increm. de plantilla	Kenkari osoaren batez best. Promedio deducción total
Sozietate anonimoak	Sociedades Anónimas	665.627	194.984	2,9	70.348
Erantzuk. mugatuko sozietateak	Soc. Responsabilidad Limitada	222.704	39.351	1,6	14.732
Sozietate kooperatiboak	Sociedades Cooperativas	1.868.120	888.189	7,3	212.825
Beste batzuk	Otras	1.988.219	55.102	2,4	69.744
GUZTIRA	TOTAL	464.724	121.141	2,1	37.843

Zenbatekoa eurotan / Importe en euros

E.4.8. TAULA INBERTSIOA, ENPLEGU SORRERA ETA KENKARIAK AKTIBO FINKO MATERIALEAN EGINDAKO INBERTSIO TARTEEN ARABERA

CUADRO E.4.8. INVERSIÓN, CREACIÓN DE EMPLEO Y DEDUCCIONES POR TRAMOS DE INVERSIONES REALIZADAS EN ACTIVO FIJO MATERIAL

EGINDAKO INBERTSIO TARTEAK TRAMOS DE INVERSIONES REALIZADAS (eurotan / en euros)	SOZ. KOPUR. N.º SOCIED.	INBERTSIOAK AFM-etan INVERSIONES EN AFM			BESTE INBERTSIO BATZUK OTRAS INVERSIONES			ENPLEGU SORRERA CREACIÓN DE EMPLEO			KENKARIAK GUZTIRA
		Soz. kop. N.º sdads.	Inbertsioa Inversión	Kenkaria Deducción	Soz. kop. N.º sdads.	Zenbatekoa Importe	Kenkaria Deducción	Soz. kop. N.º sdads.	Pl. gehikuntza Incr. plant.	Kenkaria Deducción	TOTAL DEDUCCIONES
		0	3.263	0	0	0	2.317	209.338	44.511	1.595	2.505
0 - 30.000	364	364	4.408	436	189	2.965	591	276	350	1.269	2.295
30.000 - 150.000	653	653	54.743	5.429	323	12.130	3.144	346	794	2.966	11.539
150.000 - 600.000	492	492	146.462	14.370	304	28.028	5.681	250	770	2.916	22.967
600.000 - 3.000.000	167	167	205.802	20.214	113	52.715	10.248	92	502	1.869	32.331
Más de 3.000.000-tik gora	41	41	386.515	37.565	37	92.531	25.597	31	640	2.451	65.612
GUZTIRA / TOTAL	4.980	1.717	797.930	78.012	3.283	397.707	89.772	2.590	5.560	20.672	188.457

Zenbatekoa mila eurokotan / Importe en miles de euros

E.4.9. TAULA INBERTSIOA, ENPLEGU SORRERA ETA KENKARIAK JARDUERA SEKTOREEN ARABERA
CUADRO E.4.9. INVERSIÓN, CREACIÓN DE EMPLEO Y DEDUCCIONES POR SECTORES DE ACTIVIDAD

SEKTOREEN SAILKAPENA	CLASIFICACIÓN SECTORIAL	SOZ. KOPUR. N.º SOCIED.	INBERTSIOAK AFM-etan INVERSIONES EN AFM		BESTE INBERTSIO BATZUK OTRAS INVERSIONES		ENPLEGU SORRERA CREACIÓN DE EMPLEO		KENKARIAK GUZTIRA TOTAL DEDUCCIONES
			Inbertsioa Inversión	Kenkaria Deducción	Zenbatekoa Importe	Kenkaria Deducción	Plant. gehikuntza Incr. plant.	Kenkaria Deducción	
1 Nekaz., abeltz. eta arran.	Agropecuario y pesca	24	2.500	226	338	52	18	76	354
2 Energia eta ura	Energía y Agua	10	35.735	3.421	758	85	8	30	3.536
3 Oinarrizko metalgintza	Metálicas Básicas	45	59.698	5.181	18.057	3.920	209	753	9.854
4 Industria ez metalikoa	Industria no Metálica	62	9.608	930	1.142	168	72	263	1.362
5 Kimika	Química	36	8.917	892	3.776	1.075	23	84	2.050
6 Eraikuntza metalikoak	Construcciones Metálicas	294	81.780	8.084	25.010	4.450	391	1.425	13.959
7 Metalgaiak	Artículos Metálicos	462	58.612	5.845	25.611	5.710	314	1.175	12.730
8 Makineria	Maquinaria	265	55.358	5.531	49.250	11.247	476	1.732	18.510
9 Material elektrikoa	Material Eléctrico	64	28.091	2.809	44.806	9.403	206	783	12.995
10 Garraio materiala	Material de Transporte	37	21.187	2.093	57.244	18.400	106	383	20.876
11 Elikagaiak	Alimentación	102	34.421	3.192	15.583	3.768	203	749	7.709
12 Ehungintza eta oinetakoak	Textil y Calzado	30	1.082	108	1.833	290	26	94	493
13 Egurra eta altzariak	Madera y Muebles	131	11.161	1.113	4.336	662	112	404	2.179
14 Papera eta grafikoak	Papel y Gráficas	100	16.828	1.682	2.485	400	114	417	2.498
15 Kautxua eta plastikoa	Caucho y Plástico	74	15.140	1.514	5.459	1.611	123	475	3.600
16 Eraikuntza	Construcción	565	25.954	2.555	13.005	2.239	351	1.283	6.077
17 Merkataritza	Comercio	1.316	102.940	10.250	13.145	2.568	1.091	4.153	16.971
18 Garraioa eta komunikazioak	Transporte y Comunicac.	331	106.109	10.592	22.989	4.746	582	2.152	17.490
19 Banka eta aseguruak	Banca y Seguros	12	191	19	217	17	11	38	74
20 Administrazio publikoak	Administraciones Públicas	0	0	0	0	0	0	0	0
21 Bestelako merkataritza zerbitzuak	Otros Serv. Comerciales	958	106.685	10.421	88.956	18.393	1.016	3.808	32.621
22 Merkataritza kanpoko beste zerbitzuak	Otros Serv. No Comerc.	62	15.934	1.555	3.705	569	106	395	2.518
NEKAZ., ABELTZ. ETA ARRAN. (1)	AGROPECUARIO Y PESCA (1)	24	2.500	226	338	52	18	76	354
INDUSTRIA ERAIKUNTZARIK GABE (2tik 15era)	INDUSTRIA SIN CONSTRUCCIÓN (2 a 15)	1.712	437.617	42.395	255.352	61.189	2.384	8.768	112.352
ERAIKUNTZA (16)	CONSTRUCCIÓN (16)	565	25.954	2.555	13.005	2.239	351	1.283	6.077
ZERBITZUAK (17tik 22ra)	SERVICIOS (17 a 22)	2.679	331.859	32.836	129.011	26.292	2.806	10.546	69.674
GUZTIRA	TOTAL	4.980	797.930	78.012	397.707	89.772	5.560	20.672	188.457

Zenbatekoa mila eurokotan / Importe en miles de euros

E.4.10. TAULA INBERTSIOAREN, ENPLEGU SORRERAREN ETA KENKARIEN PORTZENTAJEAK JARDUERA SEKTOREEN ARABERA

CUADRO E.4.10. PORCENTAJES DE LA INVERSIÓN, CREACIÓN DE EMPLEO Y DEDUCCIONES POR SECTORES DE ACTIVIDAD

SEKTOREEN SAILKAPENA	CLASIFICACIÓN SECTORIAL	SOZ. KOPUR. Nº SOCIED.	INBERTSIOAK AFM-etan INVERSIONES EN AFM		BESTE INBERTSIO BATZUK OTRAS INVERSIONES		ENPLEGU SORRERA CREACIÓN DE EMPLEO		KENKARIAK GUZTIRA
			Inbertsioa Inversión	Kenkaria Deducción	Zenbatekoa Importe	Kenkaria Deducción	Plant. gehikuntza Incr. plant.	Kenkaria Deducción	TOTAL DEDUCCIONES
1 Nekaz., abeltz. eta arran.	Agropecuario y pesca	0,5	0,3	0,3	0,1	0,1	0,3	0,4	0,2
2 Energia eta ura	Energía y Agua	0,2	4,5	4,4	0,2	0,1	0,2	0,1	1,9
3 Oinarritzko metalgintza	Metálicas Básicas	0,9	7,5	6,6	4,5	4,4	3,8	3,6	5,2
4 Industria ez metalikoa	Industria no Metálica	1,2	1,2	1,2	0,3	0,2	1,3	1,3	0,7
5 Kimika	Química	0,7	1,1	1,1	0,9	1,2	0,4	0,4	1,1
6 Eraikuntza metalikoak	Construcciones Metálicas	5,9	10,2	10,4	6,3	5,0	7,0	6,9	7,4
7 Metalgaiak	Artículos Metálicos	9,3	7,3	7,5	6,4	6,4	5,7	5,7	6,8
8 Makineria	Maquinaria	5,3	6,9	7,1	12,4	12,5	8,6	8,4	9,8
9 Material elektrikoak	Material Eléctrico	1,3	3,5	3,6	11,3	10,5	3,7	3,8	6,9
10 Garraio materiala	Material de Transporte	0,7	2,7	2,7	14,4	20,5	1,9	1,9	11,1
11 Elikagaiak	Alimentación	2,0	4,3	4,1	3,9	4,2	3,7	3,6	4,1
12 Ehungintza eta oinetakoak	Textil y Calzado	0,6	0,1	0,1	0,5	0,3	0,5	0,5	0,3
13 Egurra eta altzariak	Madera y Muebles	2,6	1,4	1,4	1,1	0,7	2,0	2,0	1,2
14 Papera eta grafikoak	Papel y Gráficas	2,0	2,1	2,2	0,6	0,4	2,1	2,0	1,3
15 Kautxua eta plastikoa	Caucho y Plástico	1,5	1,9	1,9	1,4	1,8	2,2	2,3	1,9
16 Eraikuntza	Construcción	11,3	3,3	3,3	3,3	2,5	6,3	6,2	3,2
17 Merkataritza	Comercio	26,4	12,9	13,1	3,3	2,9	19,6	20,1	9,0
18 Garraioa eta komunikazioak	Transporte y Comunicac.	6,6	13,3	13,6	5,8	5,3	10,5	10,4	9,3
19 Banka eta aseguruak	Banca y Seguros	0,2	0,0	0,0	0,1	0,0	0,2	0,2	0,0
20 Administrazio publikoak	Administraciones Públicas	0,0	0,0	0,0	0,0	0,0	0,0	0,0	0,0
21 Bestelako merkataritza zerbitzuak	Otros Serv. Comerciales	19,2	13,4	13,4	22,4	20,5	18,3	18,4	17,3
22 Merkataritza kanpoko beste zerbitzuak	Otros Serv. No Comerc.	1,2	2,0	2,0	0,9	0,6	1,9	1,9	1,3
NEKAZ., ABELTZ. ETA ARRAN. (1)	AGROPECUARIO Y PESCA (1)	0,5	0,3	0,3	0,1	0,1	0,3	0,4	0,2
INDUSTRIA ERAIKUNTZARIK GABE (2tik 15era)	INDUSTRIA SIN CONSTRUCCIÓN (2 a 15)	34,4	54,8	54,3	64,2	68,2	42,9	42,4	59,6
ERAIKUNTZA (16)	CONSTRUCCIÓN (16)	11,3	3,3	3,3	3,3	2,5	6,3	6,2	3,2
ZERBITZUAK (17tik 22ra)	SERVICIOS (17 a 22)	53,8	41,6	42,1	32,4	29,3	50,5	51,0	37,0
GUZTIRA	TOTAL	100,0	100,0	100,0	100,0	100,0	100,0	100,0	100,0

E.4.11. TAULA INBERTSIOA, ENPLEGU SORRERA ETA KENKARIAK ESKUALDEEN ARABERA

CUADRO E.4.11. INVERSIÓN, CREACIÓN DE EMPLEO Y DEDUCCIONES POR COMARCAS

ESKUALDEA COMARCA	SOZJET. KOPUR. N.º SOCIED.	INBERTSIOAK AFM-etan INVERSIÓN EN AFM			BESTE INBERTSIO BATZUK OTRAS INVERSIONES			ENPLEGU SORRERA CREACIÓN DE EMPLEO			KENKARIAK GUZTIRA TOTAL DEDUCCIONES
		Soz. Kop. N.º sdads.	Inbertsioa Inversión	Kenkaria Deducción	Soz. kop. N.º sdads.	Zenbatekoa Importe	Kenkaria Deducción	Soz. kop. N.º sdads.	Pl. gehikuntza Incr. plant.	Kenkaria Deducción	
		Bidasoa Behea	499	183	62.458	6.076	321	7.347	1.550	269	
Debagoiena	382	147	132.391	12.992	307	88.515	16.994	164	633	2.288	32.274
Debarrena	454	155	55.922	5.521	336	15.753	3.293	205	381	1.382	10.196
Donostia	1.197	414	148.748	14.589	667	79.323	16.934	697	1.425	5.373	36.896
Donostialdea	629	200	53.005	5.206	428	15.428	3.763	329	513	1.860	10.829
Goierri	386	146	125.110	11.881	263	123.234	33.134	202	732	2.666	47.680
Tolosaldea	388	115	39.133	3.880	270	7.455	1.684	184	281	1.060	6.625
Urola Kosta	536	169	53.844	5.288	367	29.083	5.177	256	567	2.060	12.526
Oarsoaldea	409	130	44.176	4.283	247	22.705	5.056	222	373	1.399	10.738
Sailkatu gabe / No clasificadas	100	58	83.143	8.297	77	8.864	2.188	62	195	900	11.385
GUZTIRA / TOTAL	4.980	1.717	797.930	78.012	3.283	397.707	89.772	2.590	5.560	20.672	188.457

Zenbatekoa mila eurokotan / Importe en miles de euros

E.4.12. TAULA INBERTSIOAREN, ENPLEGU SORRERAREN ETA KENKARIEN PORTZENTAJEAK ESKUALDEEN ARABERA

CUADRO E.4.12. PORCENTAJES DE INVERSIÓN, CREACIÓN DE EMPLEO Y DEDUCCIONES POR COMARCAS

ESKUALDEA COMARCA	SOZIJETATE KOPURUA N.º SOCIEDADES	INBERTSIOAK AFM-etan INVERSIONES EN AFM	BESTE INBERTSIO BATZUK OTRAS INVERSIONES	ENPLEGU SORRERA CREACIÓN DE EMPLEO	KENKARIAK GUZTIRA TOTAL DEDUCCIONES
		Inbertsioa Inversión	Zenbatekoa Importe	Plantila gehikuntza Incremento plantilla	
		Bidasoa Behea	10,0	7,8	
Debagoiena	7,7	16,6	22,3	11,4	17,1
Debarrena	9,1	7,0	4,0	6,9	5,4
Donostia	24,0	18,6	19,9	25,6	19,6
Donostialdea	12,6	6,6	3,9	9,2	5,7
Goierri	7,8	15,7	31,0	13,2	25,3
Tolosaldea	7,8	4,9	1,9	5,1	3,5
Urola Kosta	10,8	6,7	7,3	10,2	6,6
Oarsoaldea	8,2	5,5	5,7	6,7	5,7
Sailkatu gabe / No clasificadas	2,0	10,4	2,2	3,5	6,0
GUZTIRA / TOTAL	100,0	100,0	100,0	100,0	100,0

E.4.13. TAULA PIZGARRIETARA BILDUTAKO SOZIETATE KOPURUAREN ETA KENKARI OSOEN BILAKAERA ESKUALDEEN ARABERA

CUADRO E.4.13. EVOLUCIÓN DEL NÚMERO DE SOCIEDADES ACOGIDAS Y DE LAS DEDUCCIONES TOTALES POR COMARCAS

ESKUALDEA COMARCA	SOZIETATE KOPURUA N.º SOCIEDADES			KENKARIAK GUZTIRA TOTAL DEDUCCIONES		
	2002	2003	Bariazioa / Variacion (%)	2002	2003	Bariazioa / Variacion (%)
Bidasoa Behea	432	499	15,5	7.818	9.309	19,1
Debagoiena	338	382	13,0	34.364	32.274	-6,1
Debabarrena	446	454	1,8	11.663	10.196	-12,6
Donostia	1.081	1.197	10,7	37.429	36.896	-1,4
Donostialdea	554	629	13,5	10.427	10.829	3,9
Goierri	354	386	9,0	29.994	47.680	59,0
Tolosaldea	366	388	6,0	6.420	6.625	3,2
Urola Kosta	466	536	15,0	16.420	12.526	-23,7
Oarsoaldea	388	409	5,4	6.372	10.738	68,5
Sailk.gabe / No clasif.	96	100	4,2	8.929	11.385	27,5
GUZTIRA / TOTAL	4.521	4.980	10,2	169.837	188.457	11,0

Zenbatekoa mila eurokotan / Importe en miles de euros

5. BALIO ERANTSIAREN GAINEKO ZERGA. 2004KO EKITALDIA

5.0. SARRERA

2004. urtean Balio Erantsiaren gaineko Zergaren 232.415 aitorten aurkeztu dira, 59.296 zergaduni dagozkionak. Sortutako kuota osoa 4.734 milioi eurokoa izan da, sarrerak 1.136 milioioak eta itzulketak 359 milioioak; geroko sortzapenak konpentsatzera zuzendutako zenbatekoak, beren aldetik, 21 milioi gehitu dira. Batera hartuta, Gipuzkoako Lurralde Historikoari 755 milioi euro egotzi zaizkio zerga hau dela eta.

Aitortzaile kopurua %3,1 gehitu da aurreko urtearen aldean, 2003an baino puntu bat eta dezimal porzentsual bat gehiago. 2004an hobetu egin da aurreko urtean hasitako joera eta erregimen erraztuan aitortu dutenen kopurua %2,0 igo da. Erregimen orokorrean tributatu dutenek gora egin dute berriro (%3,3), eta jaitsi diren bakarrak enpresa handiak dira, hileko aitortzaileak (-%2,4).

Erregimen orokorrean aitortutako **oinarri ezargarriei** dagokienez, esan behar da oinarri horiek %13,1 gehitu direla ekitaldian, karga tasaren arabera aldeak ageri badira ere. Horrela, hazkunderik txikiena baliokidetasun errekaruen oinarrian gertatu da (%8,0ko tasa urte batetik bestera), eta handiena oinarri orokorrari dagokio (%13,4). Batasunaren barruko eskurapenei dagozkien oinarri ezargarriak %11,0 hazi dira guztira.

Erregimen orokorrean, bai sortutako kuotak eta bai kenkariak gora egin dute ekitaldian. Hemen ere oinarri ezargarri bezala gertatu da, alegia, sortutako kuotan tasa orokorren taldeak izan du hazkunderik handiena: %13,7koa 2003. urtearen aldean. Hazkunde hori oinarri ezargarriarena baino handixeagoa denez, **batez besteko karga tasa** lau ehunen gehitu da eta %14,33an gelditu. Baliokidetasun errekaruan, ordea, sortutako kuota oinarri ezargarria baino gutxiago gehitu da eta, horren ondorioz, batez besteko karga tasa %1,79raino jaitsi da. Batasunaren barruko eskurapenen kasuan, bi osagaiak proportzio berean igo dira eta batez besteko tasa konstante mantendu da: %14,99.

Bestalde, eta 2003. urtean bezala, **kenkariak** kuota baino gehiago igo dira. Horren ondorioz, 2004an aplikatutako kenkaria **sortutako kuotaren** %84,0koa izan da.

5. IMPUESTO SOBRE EL VALOR AÑADIDO. EJERCICIO 2004

5.0. INTRODUCCIÓN

A lo largo de 2004 se han presentado un total de 232.415 declaraciones del Impuesto sobre el Valor Añadido correspondientes a 59.296 contribuyentes. La cuota total devengada ha ascendido a 4.734 millones de euros, con unos ingresos de 1.136 millones, unas devoluciones de 359 millones y un aumento en 21 millones de las cuantías destinadas a compensar futuros devengos. En conjunto, el resultado del impuesto atribuido al Territorio Histórico de Gipuzkoa ha sido 755 millones de euros.

El **número de declarantes** ha aumentado un 3,1% con respecto al año anterior, crecimiento superior en un punto y una décima porcentuales al de 2003. En 2004, mejora la tendencia iniciada el año anterior y el número de declarantes del régimen simplificado aumenta un 2,0%. Los que tributan bajo el régimen general siguen creciendo (3,3%), siendo las grandes empresas, declarantes mensuales, las únicas que descienden (-2,4%).

Con respecto a las **bases imponibles** declaradas en el régimen general, éstas presentan un incremento en el ejercicio (13,1%), aunque difieren según el tipo de gravamen. El menor crecimiento, con una tasa interanual del 8,0%, corresponde a la base de los recargos de equivalencia, y el mayor, a la base general (13,4%). Las bases imponibles correspondientes a las adquisiciones intracomunitarias aumentan en su conjunto un 11,0%.

En el **régimen general**, tanto la cuota devengada como las deducciones crecen en el ejercicio. Tal y como sucedía con la base imponible, el grupo de los tipos generales es el que presenta un mayor incremento en la cuota devengada: concretamente crece un 13,7% con respecto a 2003. Este incremento es ligeramente superior al de la base imponible, por lo que el **tipo medio de gravamen** aumenta cuatro centésimas y se sitúa en el 14,33%. En cambio, el recargo de equivalencia aumenta su cuota devengada menos que su base imponible, por lo que el tipo medio de gravamen desciende hasta el 1,79%. En el caso de las adquisiciones intracomunitarias, ambos componentes aumentan en igual proporción por lo que el tipo medio se mantiene constante: 14,99%.

Por otro lado, al igual que ocurriera en 2003, el incremento de las **deducciones** ha sido superior al producido en la cuota. Ello ha supuesto que en 2004 se han deducido el 84,0% de la **cuota devengada**.

2004. urtean **zergaren emaitza** 755 milioi eurokoa izan da, eta horrek %9,3ko bariazio tasa ekarri du urte batetik bestera, 2003an baino lau puntu eta sei dezima gehiago. Hazkunde handiago horren arrazoi nagusia da sarrerak itzulketak baino gehiago hazi direla konpen-tsatu beharreko gehikuntzak apenas aldatu direlako (%3,1).

Zerga **aitortzailearen izaera juridikoa** kontuan hartuz aztertzen badugu, agerian jartzen da sozietateek garrantzi handia dutela. Izan ere, zergadun guztien %30,4 izan arren, oinarri ezargarriaren eta sortutako kuotaren %95,3 hartzen dute, eta zergaren emaitza oso-aren %87,1. Horien barruan sozietate anonimok dute pisurik handiena, bakarrik aitortzaile guztien %5,0 izan arren zergaren emaitzaren %46,4 metatu baitute.

Jarduera sektoreen arabera aztertuta, banaketak apenas ageri du aldaketarik. 2004. urtean, zergaren ko-pururik handienak zerbitzuen sektorean pilatzen dira, eta haren barruan bi adar dira nagusi: merkataritza eta merkataritzako beste zerbitzu batzuk. Industria bigarren sektorerik garrantzitsuen da. Sektore honen barruan, honako adarrak dira emaitzarik handienak lortu dituzte-nak: oinarritzko metalgintza, metalgaiak, material elek-trikoa, papera eta grafikagintza eta makineria.

5.1. AITORTZAILEAK

Zenbat zergadunek aurkeztu dute aitortpena?

2004ko ekitaldian 59.296 aitortzailek aurkeztu dute aitortpena, aurreko urtean baino 1.806 gehiagok. Igoera %3,1ekoa izan da, aurreko ekitaldietan izandakoa baino handiagoa.

Nola aitortu dute?

Aitortzeko dauden aukerak erabiltzen den erregi-menaren arabera banatzen dira:

- Erregimen erraztua. 7.056 zergadunek aitortu dute erregimen honetan (kopuru osoaren %11,9k).
- Erregimen orokorra. Gehien erabilitakoa da, 52.240 aitortzaile bildu baitira aukera honetara (%88,1).

Erregimen orokorraren barruan bi motatako ai-tortzaileak bereizten dira:

En 2004 el **resultado del impuesto** ha ascendido a 755 millones de euros, lo que ha supuesto una variación interanual del 9,3%, cuatro puntos y seis décimas superior a la de 2003. Este mayor incremento se ha debido, fundamentalmente, a que los ingresos han aumentado más que las devoluciones ya que los incrementos a com-pensar apenas varían un 3,1%.

Si analizamos el impuesto atendiendo a la **forma jurídica del declarante**, se pone de manifiesto la im-portancia de las sociedades, ya que, siendo tan sólo el 30,4% del total de contribuyentes, representan el 95,3% de la base imponible y de la cuota devengada y el 87,1% del resultado total del impuesto. Dentro de ellas, las so-ciedades anónimas son las que más peso tienen, al acu-mular el 46,4% del resultado del impuesto, a pesar de representar sólo el 5,0% del total de declarantes.

Por **sectores de actividad**, apenas existen varia-ciones en su distribución. En 2004, la mayor concentra-ción del impuesto se produce en el sector servicios, y, dentro de él, en las ramas de comercio y otros servicios comerciales. La industria es el segundo sector en impor-tancia. En este sector, las ramas que presentan mayores resultados son metálicas básicas, artículos metálicos, material eléctrico, papel y gráficas y maquinaria.

5.1. DECLARANTES

¿Cuántos contribuyentes han presentado declaración?

En el ejercicio 2004 han presentado declaraciones un total de 59.296 declarantes, 1.806 más que el año an-terior, lo que ha supuesto un aumento del 3,1%, porcen-taje superior a los alcanzados en los ejercicios anteriores.

¿Cómo han declarado?

Las distintas opciones de declaración se dividen según el régimen al que se acogen:

- Régimen Simplificado. Han declarado bajo este régimen 7.056 contribuyentes (11,9% del total).
- Régimen General. Es el más utilizado ya que se han acogido a esta opción 52.240 declarantes (88,1%).

Dentro del **régimen general** se distinguen dos tipos:

- Hilero aitortzen dutenak, hau da:
 - a) Enpresa handiak (819 aitortzaile), kopuru osoaren %1,4
 - b) Esportatzaileak (548), kopuru osoaren %0,9
- Hiru hilean behin aitortzen dutenak, hau da, zergaren talde nagusia: 50.873 aitortzaile (%85,8). Horietatik 306 zergadunek erregimen erraztuan ere aurkeztu dituzte aitortpenak.
- Los que declaran mensualmente, que son:
 - a) Las grandes empresas, 819 declarantes, que suponen el 1,4% del total
 - b) Los exportadores, 548, que representan el 0,9%
- Los que presentan la declaración trimestralmente, que son el grupo mayoritario del impuesto: 50.873 declarantes, el 85,8%. De ellos ha habido 306 contribuyentes que también han presentado declaraciones en el régimen simplificado.

GRÁFICO 5.1. GRAFIKOA
Aitortzaileak tributazio erregimenaren arabera
 Declarantes según el régimen de tributación

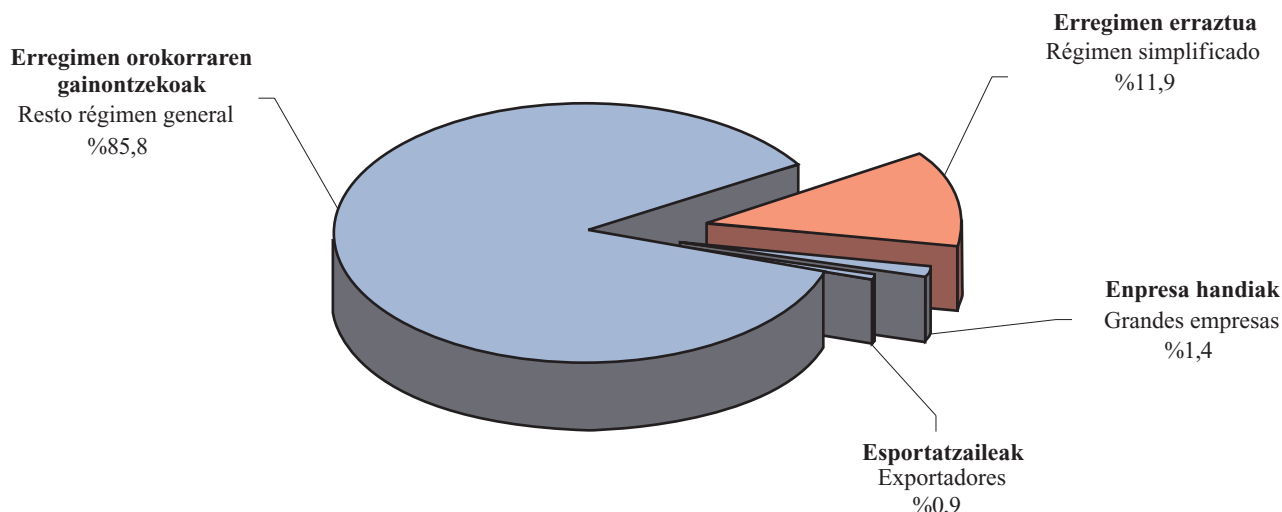

2001-2004 epealdian agerian jartzen da BEZaren aitortpenak aurkeztu dituzten zergadunen kopuru osoak gora egin duela.

Hala ere, erregimen erraztura bildutako zergadunen kopurua jaitsi egin da epealdian, azken ekitaldietan zerbait berreskuratu bada ere. Zehazki esanda, 2002an 258 zergadun gutxiago daude, 2003an 55 zergadun gehiago bakarrik, eta 2004an 135 gehiago, tasak honako hauek izanik hurrenez hurren: -%3,6, %0,8 eta %2,0. Batera hartuta, lau urte horietan zergadun kopurua %1,0 jaitsi da (68 gutxiago).

Erregimen orokorrean tributatu duten subjektu pasiboek, ordea, joera positiboari eutsi diote. Hazkunderik handienak azken bi ekitaldietan gertatu dira: %2,1 2003an eta %3,3 2004an.

En el periodo 2001-2004 se observa un aumento del número total de contribuyentes que presentan las declaraciones de IVA.

Sin embargo, el número de contribuyentes sujetos al régimen simplificado disminuye en el periodo, a pesar de mostrar una recuperación en los dos últimos ejercicios. Concretamente, desciende en 258 contribuyentes en 2002, aumenta en sólo 55 en 2003 y en 135 en 2004, alcanzando tasas del: -3,6%, 0,8% y 2,0% respectivamente. En conjunto en estos cuatro años el número de contribuyentes ha descendido en 68 (-1,0%).

Los sujetos que tributan en el régimen general, en cambio, han mantenido una tendencia positiva. Así, los mayores incrementos se producen en los dos último ejercicios: 2,1% en 2003 y 3,3% en 2004.

GRÁFICO 5.2. GRAFIKOA
Aitortzaile kopuruaren bilakaera tributazio erregimenaren arabera
 Evolución del número de declarantes según el régimen de tributación

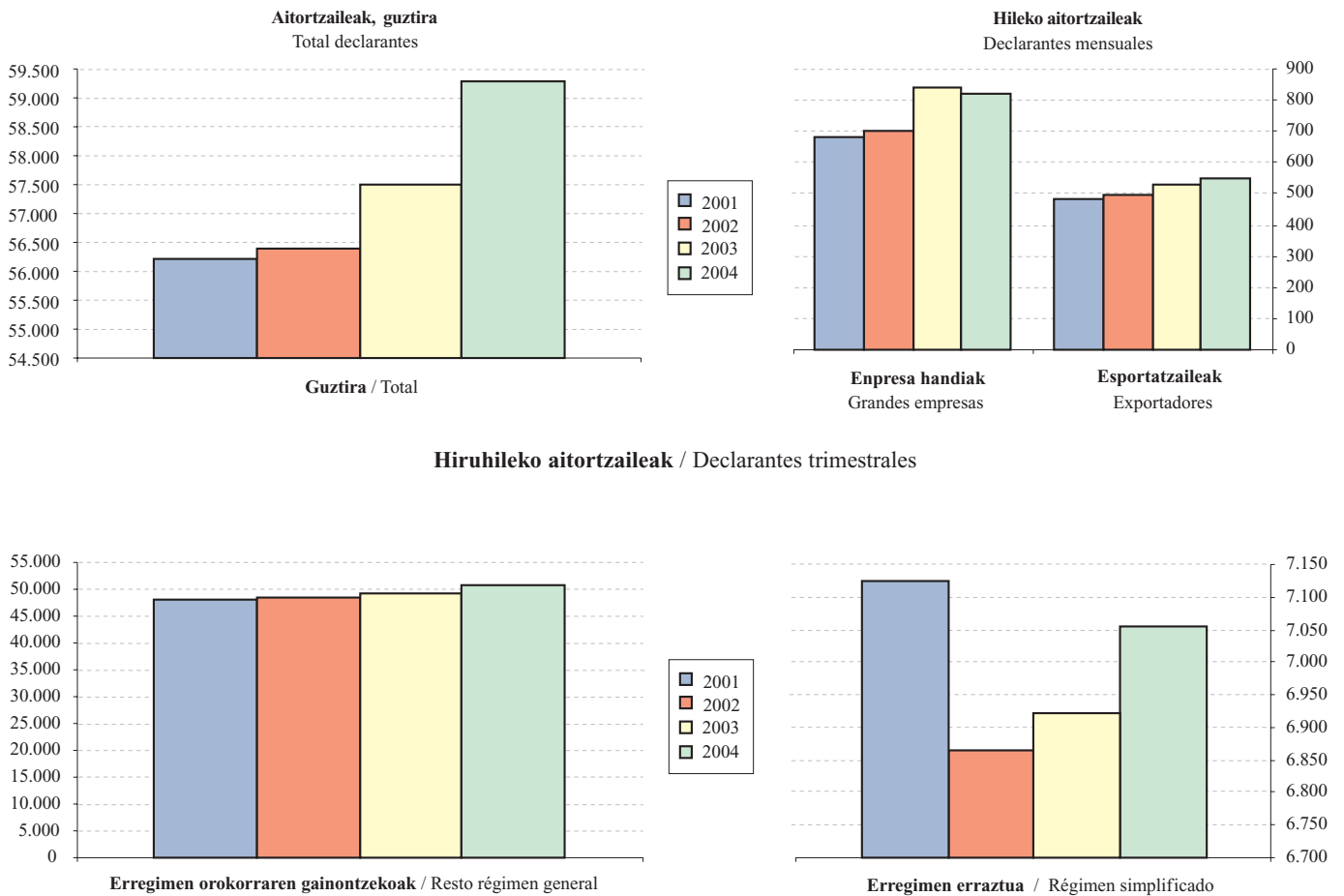

Erregimen orokorraren barruan, hiruhileko aitortzen aurkeztu dituztenen kopuruak aitortzaile kopuru osoaren pareko portaera ageri du: %1,8 2003an eta %3,4 2004an.

Hileko aitortzen aurkeztu dituztenen artean, enpresa handiek gora egiten dute 2002an (%2,9); 2003an hazkunde erritmoa bizitu egiten da (%20,0), baina azken ekitaldian behera egiten dute (-%2,4). Esportatzaileak egonkorrago ageri dira: %3,1 (2002an), %5,6 (2003an) eta %4,0 (2004an).

Dentro del régimen general, el número de declarantes que presenta declaraciones trimestrales muestra un comportamiento similar al total: 1,8% en 2003 y 3,4% en 2004.

Entre los sujetos que presentan las declaraciones mensualmente, las grandes empresas, tras un incremento del 2,9% en 2002 crecen a un mayor ritmo en 2003 (20,0%) para descender en el último ejercicio (-2,4%). Los exportadores, por su parte, se muestran mucho más estables: 3,1% en 2002, 5,6% en 2003 y 4,0% en 2004.

5.2. OINARRI EZARGARRIA

Erregimen orokorrean dauden zergadun guztien oinarri ezargarria 33.395 milioi eurokoa izan da 2004. urtean, aurreko urtean baino %13,1 gehiago.

Oinarri ezargarrien banaketa aurreko urteetakoaren parekoa da:

- Zerga tasak (%16, %7 eta %4) biltzen dituen taldeari %90,2 dagokio.
- Baliokidetasun errekaruen oinarriak kopuru osoaren %2,0 dira.
- Batasunaren barruko eskurapenek erregimen orokorrari lotutako oinarri ezargarri osoaren %7,8 metatzen dute.

5.2. BASE IMPONIBLE

La base imponible del conjunto de los contribuyentes del régimen general total de 2004 asciende a 33.395 millones de euros, un 13,1% más que en el año anterior.

La distribución de las bases imponibles se mantiene de forma similar a los años anteriores:

- El grupo que recoge los tipos impositivos (16%, 7% y 4%) representa el 90,2%.
- Las bases de los recargos de equivalencia suponen el 2,0% del total.
- En las adquisiciones intracomunitarias se concentra el 7,8% del total de la base imponible sujeta a régimen general.

GRÁFICO 5.3. GRAFIKOA
Erregimen orokorreko oinarri ezargarrien banaketa karga tasaren arabera
Distribución de bases imponibles en régimen general según tipo de gravamen

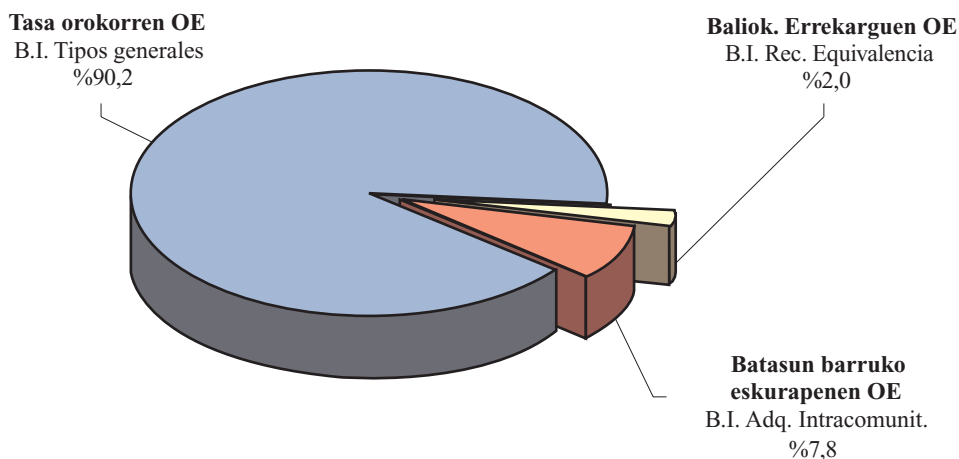

Aurreko ekitaldiarekin konparatuta, gehikuntza kuantitatiborik handiena tasa orokor, murriztu eta murriztuenei dagozkien oinarri ezargarrietan gertatu da. Batera hartuta, 3.555 milioi euro gehitu dira, hau da, 2003. urtean baino %13,3 gehiago. Hona hemen zehaztuta:

- Gehikuntza kuantitatiborik handiena %16ko tasa orokorren oinarri ezargarrian aurkitzen dugu, 3.051 milioi eurekin %14,0 egin baitu gora.

Con respecto al ejercicio anterior, el mayor aumento cuantitativo se encuentra en las bases imponibles correspondientes a los tipos general, reducido y superreducido, que en conjunto crecen 3.555 millones de euros, lo que supone un incremento del 13,4% con respecto a 2003. Concretamente:

- El aumento cuantitativo más elevado se produce en la base imponible del tipo general (del 16%) que con 3.051 millones más crece un 14,0%.

- Bigarren tokian %7ko tasa murriztuari dagokion oinarri ezargarria dugu, haren igoera %9,6koa izan baita (381 milioi euro gehiago).
- Azkenik, %4ko tasa murriztuenaren oinarri ezargarriak igoera kuantitatiborik txikiena lortu du (123 milioi eurokoa bakarrik), baina baita hazkunde tasarik handiena ere: %15,3.

Baliokidetasun errekgarguen oinarri ezargarria –txikizkako merkatariek erabiltzen dute erregimen be-rezi hau– %8,0 gehitu da 2003. urtearen aldean.

Batasunaren barruko eskurapenen oinarri ezargarria 258 milioi euro handitu da, eta %11,0ko hazkunde tasa eman du urte batetik bestera, 2003an baino askoz ere handiagoa (%2,4koa izan zen orduan).

- En segundo lugar se encuentra la base imponible co-respondiente al tipo reducido (del 7%) que obtiene una tasa del 9,6%, con un aumento de 381 millones.
- Por último, la base imponible del tipo superredu-cido (del 4%) obtiene el menor crecimiento cuan-titativo (123 millones de euros), pero también la tasa de crecimiento más elevada: 15,3%.

La base imponible de los recargos de equivalencia, régimen especial al que se acogen los comerciantes mi-noristas, crece un 8,0% con respecto a 2003.

Las adquisiciones intracomunitarias aumentan su base imponible en 258 millones de euros, con una tasa interanual del 11,0%, muy superior al 2,4% del ejercicio 2003.

GRÁFICO 5.4. GRAFIKOA
Erregimen orokorreko oinarri ezargarrien bilakaera karga tasaren arabera
 Evolución de las bases imponibles en régimen general según tipo de gravamen

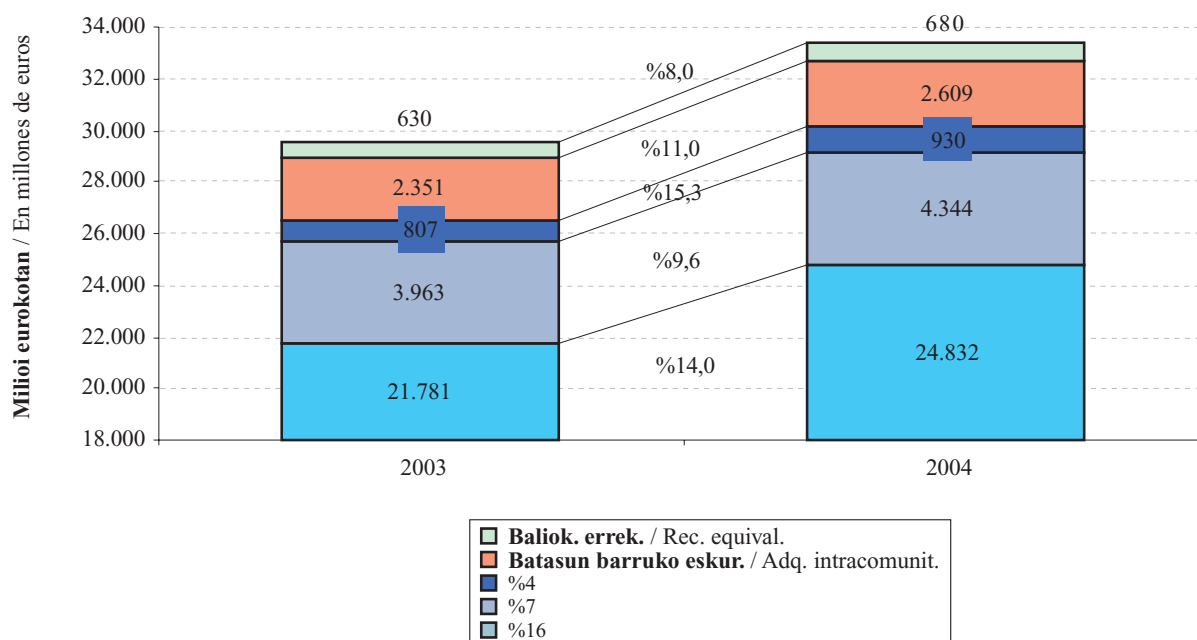

5.3. SORTUTAKO KUOTA, BATEZ BESTEKO KARGA TASA ETA KENKARIAK

Erregimen orokorrari lotutako eragiketetan **sortu-tako kuota** 4.718 milioi eurokoa izan da 2004an. Bere oinarri ezargarriarekin erlazionatzen badugu (33.395 milioioi berau) %14,13ko batez besteko karga tasa lor-tzen da.

5.3. CUOTA DEVENGADA, TIPO MEDIO DE GRAVAMEN Y DEDUCCIONES

La **cuota devengada** de las operaciones sujetas al régimen general ha ascendido a 4.718 millones de euros en 2004. Si la relacionamos con su base imponible, 33.395 millones, obtenemos el tipo medio de gravamen, que se ha situado en el 14,13%.

Nolanahi ere, karga tasa hori nabarmen aldatzen da talde batekoa edo bestekoa den:

- Zerga tasak biltzen dituen taldean (%16, %7 eta %4koa), non 4.315 milioi euroko kuota eta 30.105 milioiko oinarri ezargarria ageri den, batez besteko karga tasa %14,33koa da.
- Baliokidetasun erretegiak 12 milioiko kuota eta 680 milioiko oinarri ezargarria dute, eta beren batez besteko karga tasa %1,79koa da horren ondorioz, gainontzekoena baino askoz txikiagoa.
- Azkenik, Batasunaren barruko eskurapenek 391 milioi euroko kuota eta 2.609 milioi euroko oinarri ezargarria lortu dute. Beren batez besteko karga tasa %14,99koa da, epealdiko handiena.

De todas formas, este tipo varía considerablemente dependiendo del grupo al que corresponda:

- El grupo que recoge los tipos impositivos (16%, 7%, y 4%) con una cuota de 4.315 millones de euros, y una base imponible de 30.105 millones, ha obtenido un tipo medio de gravamen del 14,33%.
- Los recargos de equivalencia presentan una cuota de 12 millones y una base imponible de 680 millones, por lo que su tipo medio de gravamen es el 1,79%, muy inferior al resto.
- Las adquisiciones intracomunitarias obtienen una cuota de 391 millones y una base imponible de 2.609 millones. Su tipo medio de gravamen es el 14,99%, el más elevado del ejercicio.

GRÁFICO 5.5. GRAFIKOA
Oinarri ezargarria eta sortutako kuota erregimen orokorrean
 Base imponible y cuota devengada en régimen general

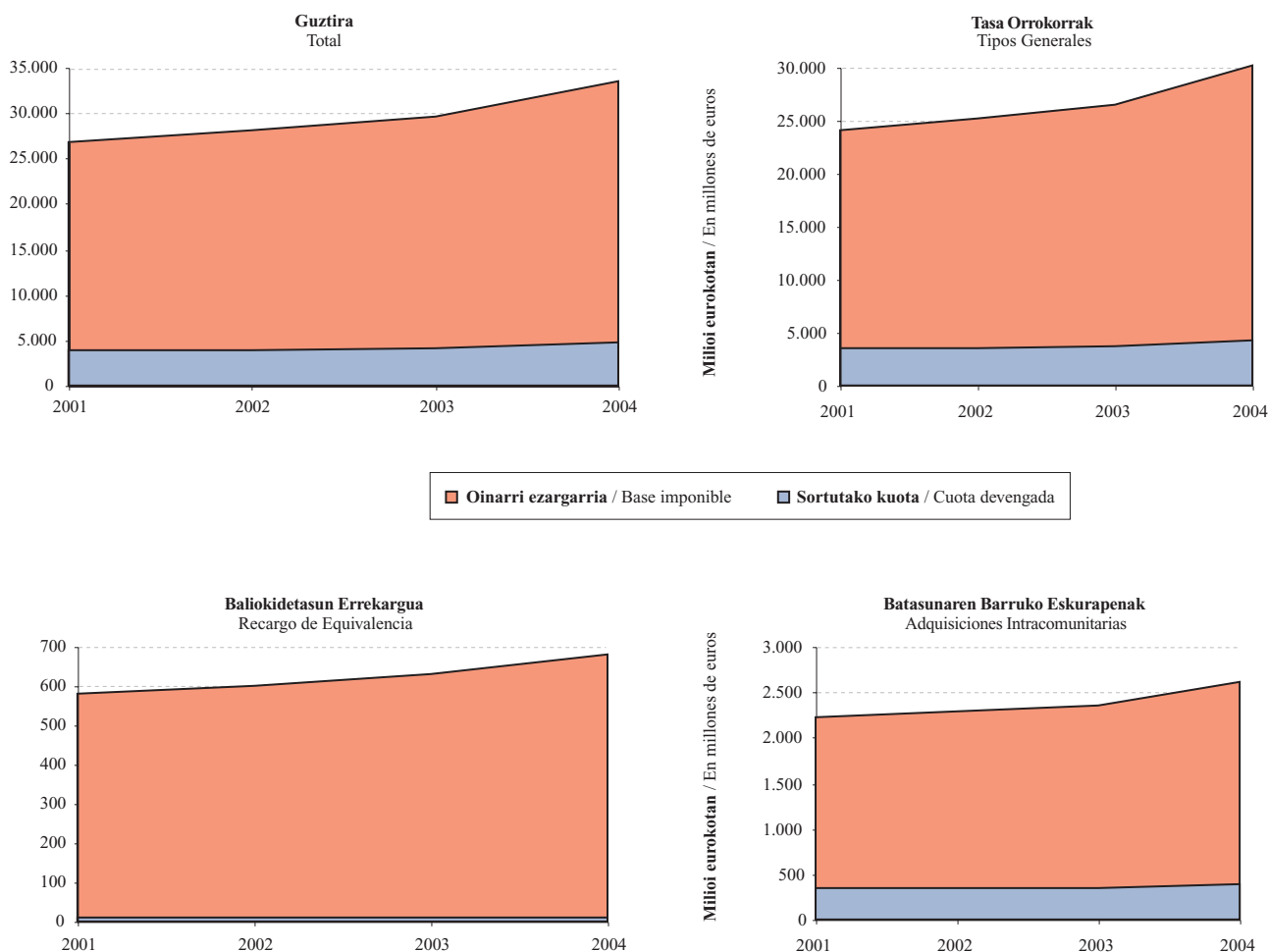

Hona hemen 2001-2004 epealdiko daturik aipagarrienak:

- Hala kopuru osoan nola talde guztietan oinarri ezargarria kuota baino gehiago igo da ekitaldi guztietan, eta horren ondorioz, batez besteko karga tasek behera egiten dute 2001. urtearekin alderatuta. Bi salbuespen daude:
 - 2003an, batasunaren barruko eskurapenetan kuota oinarri ezargarria baino gehiago hazten da eta, horren ondorioz, batez besteko karga tasak gora egiten du.
 - Azken ekitaldian gauza bera gertatzen da tasa orokorretan.
- Tasa orokorren taldean ikus daiteke oinarri ezargarriak eta sortutako kuotak goranzko joera dutela, hazkunde tasak beste bi taldeetakoak baino handiagoak direlarik.

A lo largo del periodo 2001-2004 cabe destacar:

- Tanto en el total como en todos los grupos, se produce durante todos los ejercicios un incremento de la base imponible superior al de la cuota, por lo que descienden los tipos medios de gravamen con respecto al año 2001. Se producen dos excepciones:
 - En las adquisiciones intracomunitarias en 2003, con un incremento de la cuota superior al de la base imponible, aumentando así el tipo medio.
 - En los tipos generales ocurre lo mismo en el último ejercicio.
- El grupo de los tipos generales muestra una tendencia ascendente de su base imponible y de su cuota devengada, con tasas de crecimiento superiores al de los otros dos grupos.

GRÁFICO 5.6. GRAFIKOA
BEZaren kenkariak erregimen orokorrean
 Deducciones de IVA en régimen general

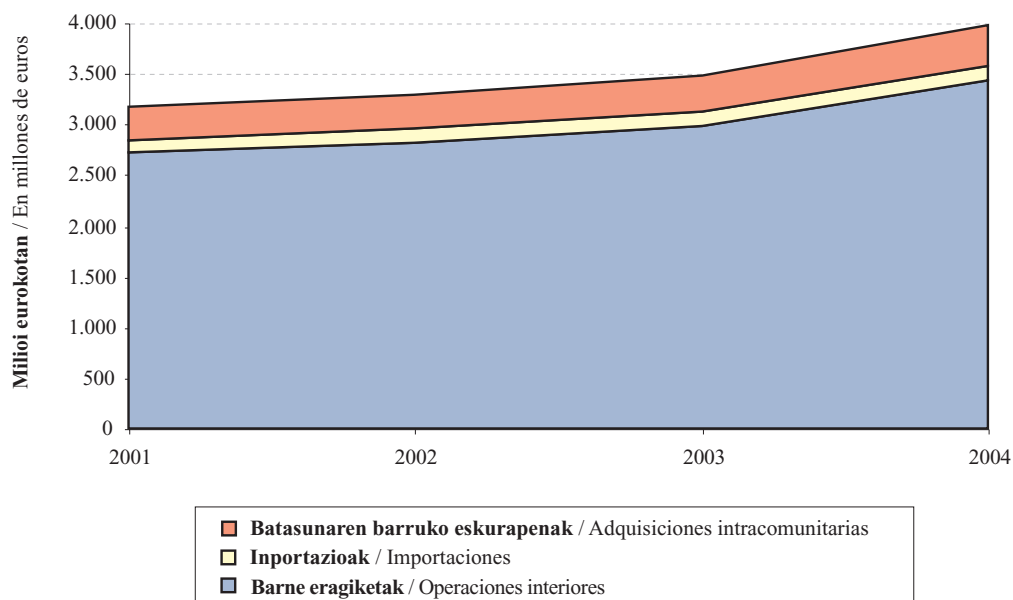

2004an 3.973 milioi euroko **kenkariak** aplikatu dira erregimen orokorrean, aurreko ekitaldian baino 495 milioi euro gehiago, eta horrek %14,2ko gehikuntza ekarri du berekin.

En 2004, las **deducciones** aplicadas en el régimen general han ascendido a 3.973 millones de euros, 495 millones más que en el ejercicio anterior, lo que supone un incremento del 14,2%.

Kenkari motak aztertuta hauxe ikus daiteke:

Analizando los tipos de deducciones, se aprecia:

- Barne eragiketak dira garrantzitsuenak, epealdian egindako kenkari guztien %85,8 inguru hartzen baitute.
- Kanpo merkataritzarekin lotutakoak (Batasunaren barruko eskurapenekin eta inportazioekin lotutakoak) kenkari guztien %14,2 inguru dira, askoz gehiago batasunaren barruko eskurapenetan inportazioetan baino.
- Nekazaritza, abeltzaintza eta arrantza erregimen berezietako kenkariak ez dira esanguratsuak, eta beren balioa 2,0 eta 2,4 milioi euro bitartean dabil.

Barne eragiketengatik 2001-2004 epealdian egin diren kenkariak hazkunde joera erakusten dute: 2002an %4,1 hazten dira; 2003an %5,8; eta 2004an %14,4.

- La importancia de las operaciones interiores, que a lo largo del periodo representan alrededor del 85,8% del total deducido.
- Las relacionadas con el comercio exterior (adquisiciones intracomunitarias e importaciones) representan en torno al 14,2%, siendo las adquisiciones intracomunitarias mucho más elevadas.
- Las deducciones de los regímenes especiales de agricultura, ganadería y pesca no son significativas, con un valor que oscila entre 2,0 y 2,4 millones de euros.

La deducción por **operaciones interiores** en el periodo 2001-2004 muestra una tendencia de crecimiento: en 2002 crece el 4,1%; en 2003 un 5,8% y en 2004 crecen más: 14,4%.

GRÁFICO 5.7. GRAFIKOA
Erregimen orokorrean egindako kenkari nagusien bilakaera
 Evolución de las deducciones más importantes del régimen general

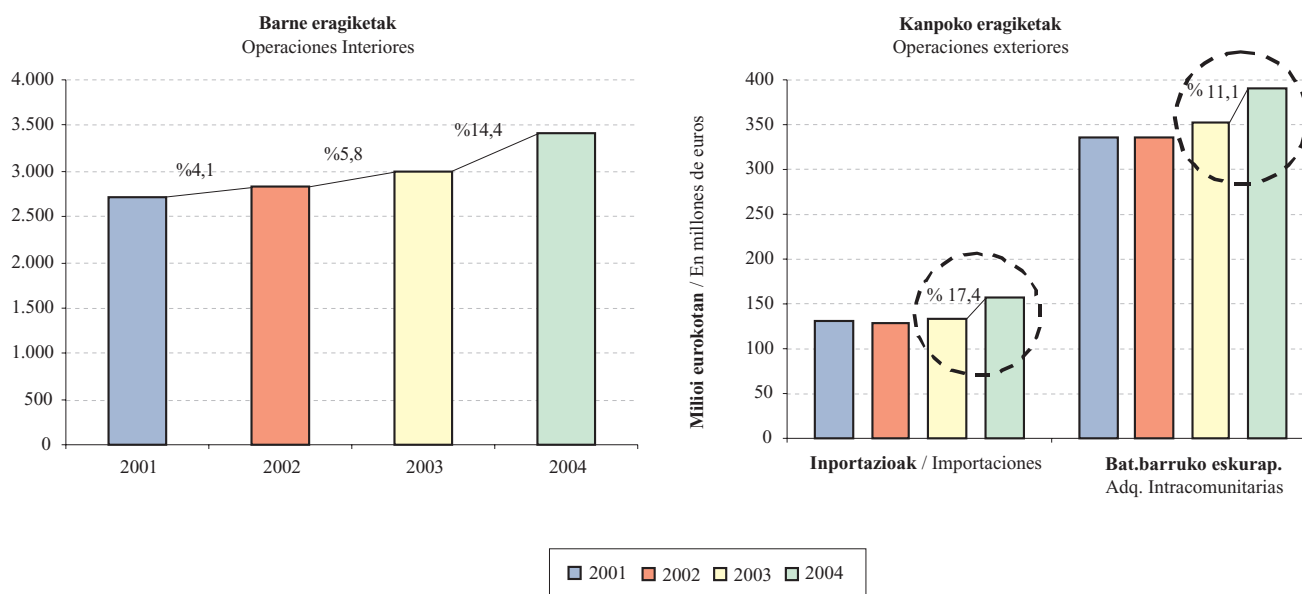

Kanpo merkataritzarekin lotutako kenkariak gelditu edo jaisten dira 2002an; 2003an gora egite dute eta 2004an bizitu egiten dute hazkunde hori. Hona hemen zehazki:

- 2002an inportazioak gelditu eta apur bat jaisten dira (-%0,6). 2003an, ordea, 3,4 gehitzen dira, eta

Las deducciones relacionadas con el **comercio exterior** presentan un estancamiento o retroceso en 2002 para posteriormente crecer en 2003 y acelerar su incremento en 2004. Concretamente:

- Las importaciones en 2002 se estancan presentado un ligero descenso (-0,6%). En 2003, en cambio,

tasa hori nabarmen hobetzen da hurrengo urtean: %17,4.

- Batasunaren barruko eskurapenen kenkariak ez dira aldatzen 2002an (%0,0); 2003an %4,9 hazten dira eta 2004an %11,1.

Sortutako kuotak eta kenkari guztiek (erregimen orokorrekoak eta erregimen erraztukoak) 2001-2004 epealdian izan duten bilakaera konparatzen badugu, honako hau antzeman daiteke:

- Bi kontzeptuetan antzeko bilakaera ageri da, ekitaldi guztietan gora egiten baitute, batik bat 2004an.
- Kenkarien gehikuntzak azken bi ekitaldietan izan dira sortutako kuotarenak baino handiagoak.

crecen un 3,4%, tasa que mejora considerablemente al año siguiente: 17,4%.

- Las deducciones por adquisiciones intracomunitarias no varían en 2002 (0,0%), en 2003 crecen un 4,9% y en 2004 un 11,1%.

Si se compara la evolución de la cuota devengada y de las deducciones totales (régimen general y régimen simplificado) para el periodo 2001-2004 se puede apreciar:

- Evolución paralela en ambos conceptos, con aumentos en todos los ejercicios, siendo más significativos en 2004.
- Los aumentos de las deducciones han sido superiores a los de la cuota devengada, en los dos último ejercicios.

GRÁFICO 5.8. GRAFIKOA
Sortutako kuotaren eta kenkarien bilakaera
Evolución de la cuota devengada y de las deducciones

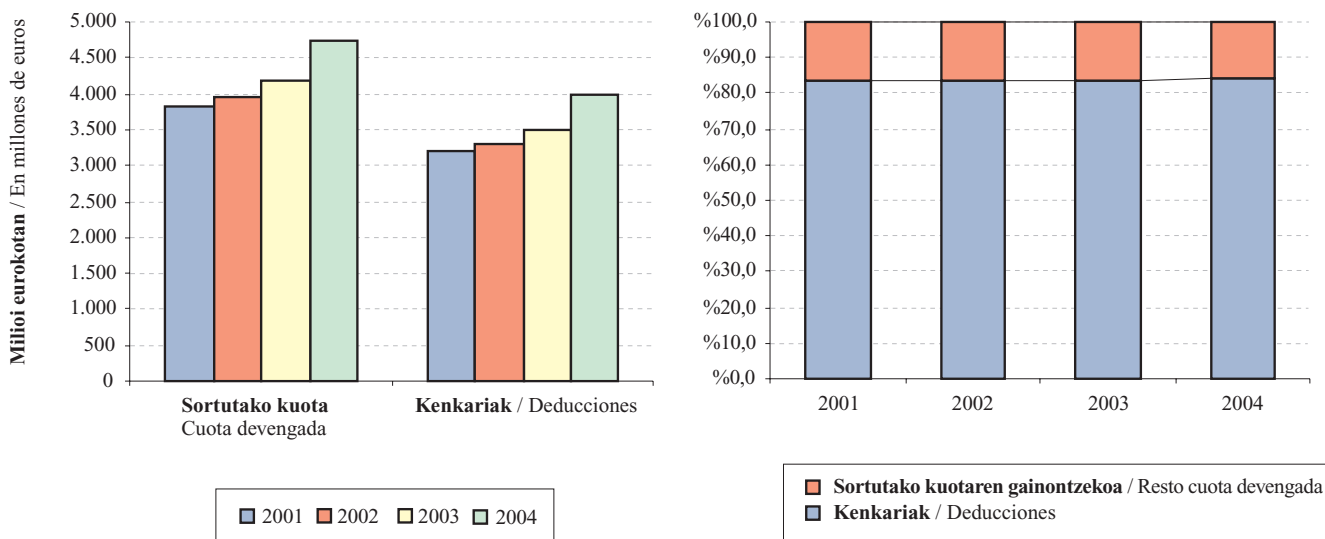

Kenkariak oso portzentaje esanguratsua hartzen dute sortutako kuota osoaren gainean, eta nabarmen gutxitzen dute zergaren emaitza.

- 2001eko ekitaldian, kenkariak (3.190 milioi) %83,6ko proportzioa zuten sortutako kuotarekiko (3.814 milioi).

Sobre el total de cuota devengada, las deducciones representan un porcentaje importante, lo que produce una considerable disminución del resultado. Así:

- En el ejercicio 2001 la proporción de las deducciones (3.190 millones) sobre la cuota devengada (3.814 millones) era del 83,6%.

- 2002. urtean, kenkariak sortutako kuota baino gutxiago hazten dira, eta portzentaje hori hiru dezima portzentual jaisten da %83,3ra iristeraino.
- Hurrengo ekitaldian, aplikatutako kenkariak sortutako kuota osoaren %83,5 dira, kenkariak kuota baino dezima portzentual bat gehiago hazten direlako (3.484 milioiko kenkariak eta 4.175 milioiko kuota).
- Azkenik, 2004. urtean, sortutako kuota 4.734 milioi eurokoa izan da eta kenkariak 3.979 milioikoak, hau da, kuotaren %84,0.

- En 2002 las deducciones crecen menos que la cuota devengada, y el porcentaje disminuye tres décimas porcentuales hasta el 83,3%.
- En el ejercicio siguiente se deduce el 83,5% del total de cuota devengada, ya que el incremento de las deducciones es una décima porcentual mayor que el de la cuota (ascienden a 3.484 millones sobre una cuota de 4.175 millones).
- En 2004 la cuota devengada alcanza los 4.734 millones y las deducciones los 3.979 millones, representando éstas el 84,0% sobre la cuota.

5.4. ZERGAREN EMAITZA

2004ko BEZaren likidazioak 1.136 milioi euroko sarrerak eta 359 milioi euroko itzulketak eman ditu, eta geroko sortzapeanak konpentsatzeko erabili diren kopuruetan 21 milioi euroko diferentzia ageri du aurreko urtearen aldean. Sarrerei itzulketak eta konpentsazioen gehikuntza kenduz gero, Gipuzkoako Lurralde Historikoari egotzitako emaitza lortzen da. Emaita hori 755 milioi eurokoa izan da 2004an, aurreko urtean baino 64 milioi euro gehiago. Termino erlatiboetan, urtearteko bariazio tasa %9,3koa da.

5.4. RESULTADO DEL IMPUESTO

En 2004 la liquidación del impuesto genera unos ingresos por valor de 1.136 millones de euros, unas devoluciones por importe de 359 millones y una diferencia, con respecto al año anterior, de las cuantías destinadas a compensar futuros devengos del impuesto por importe de 21 millones de euros. El resultado de restar a los ingresos las devoluciones y el incremento de las compensaciones, da lugar al resultado atribuido al Territorio Histórico de Gipuzkoa, que asciende a 755 millones de euros; una cifra superior en 64 millones a la obtenida en 2003, lo que en términos relativos supone una tasa de variación interanual del 9,3%.

GRÁFICO 5.9. GRAFIKOA
Gipuzkoako Lurralde Historikoari egotzitako emaitza
Resultado atribuido al Territorio Histórico de Gipuzkoa

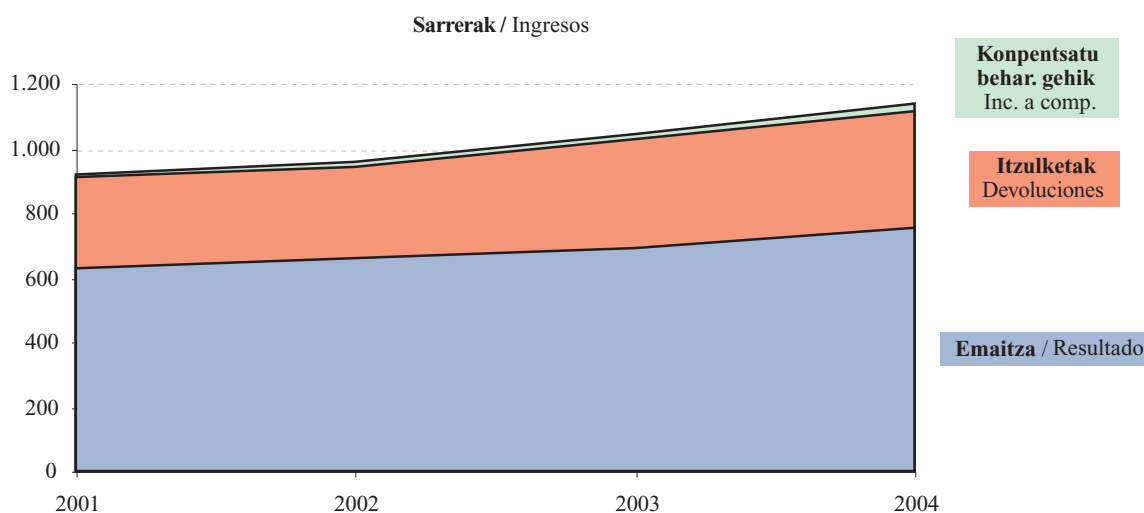

Nahiz eta 2001-2004 epealdian Lurralde Historikoari egotzitako emaitza osoa %21,0 igo den, tasak asko aldatzen dira urte batetik bestera:

- 2002an %5,8koa da urtearteko tasa.
- 2003an, emaitza %4,7 hazten da. Izan ere, sarrerak %8,8 gehitu arren, osagai negatiboek hazkunde tasa handiagoak dituzte (%18,3 itzulketek eta %9,3 konpentsatu beharreko gehikuntzek).
- 2004. urtean hazkundera handiagoa da (%9,3) sarrerak %8,7 gehitu direlako beste bi osagaiek hazkunde txikiagoa dutenean: itzulketak %7,8 eta konpentsatu beharreko gehikuntza %3,1.

Aunque a lo largo del periodo 2001-2004 el resultado total atribuido al Territorio Histórico ha crecido un 21,0%, las tasas han variado mucho de un ejercicio a otro:

- En 2002 alcanza una tasa interanual del 5,8%.
- En 2003 el resultado crece un 4,7% ya que, aunque los ingresos aumentan un 8,8%, los componentes negativos presentan mayores tasas de crecimiento (18,3% las devoluciones y 9,3% los incrementos a compensar).
- En 2004 presenta un crecimiento superior (9,3%) gracias a que frente a un incremento de los ingresos del 8,7%, los otros dos componentes crecen menos: las devoluciones un 7,8% y el incremento a compensar un 3,1%.

GRÁFICO 5.10. GRAFIKOA
Emaitzaren bilakaera
Evolución del resultado

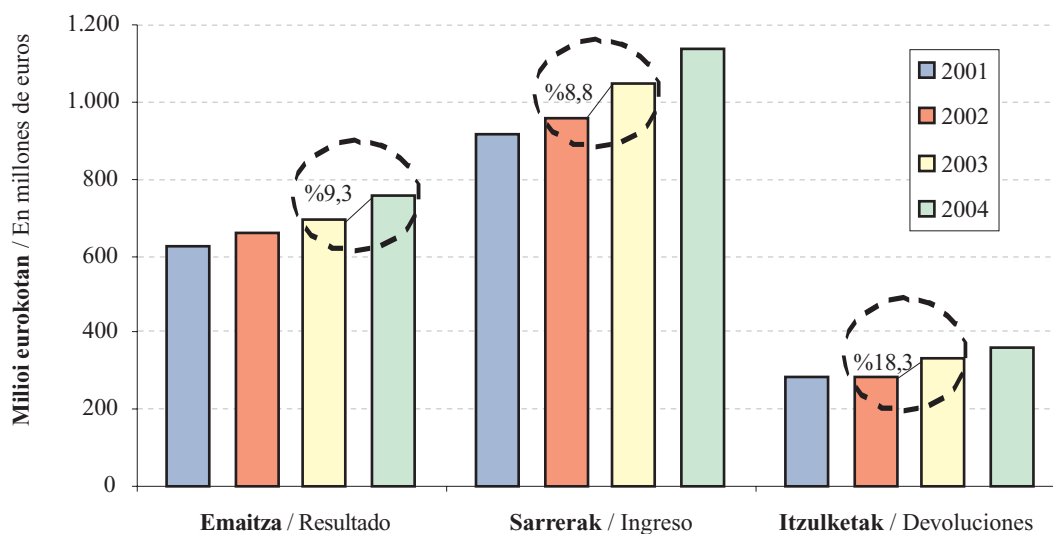

Emaitzaren osagaiak aztertuta, hauxe azpimarratu daiteke:

- Konpentsatu beharreko gehikuntzek gora egiten dute nabarmen 2002an (%134,4), baina hurrengo ekitaldietan hazkunde hori apaldu egiten da: %9,3 2003an eta %3,1 2004an.
- Itzulketak %1,3 jaisten dira 2002an. Hurrengo urtean, ordea, gora egiten dute modu nabarmenean (%18,3). 2004an joera moteldu eta %7,8 igozten dira.

Analizando los componentes del resultado:

- Los incrementos a compensar presentan un gran aumento en 2002 (134,4%), que se suaviza en los ejercicios posteriores: 9,3% en 2003 y 3,1% en 2004.
- Las devoluciones registran un descenso en 2002 (-1,3%) que se transforma al año siguiente en fuerte aumento (18,3%). En 2004 se modera y crece un 7,8%.

- Sarrerek hazkunde jarraitua dute: %4,7 (2002an), %8,8 (2003an) eta %8,7 azken ekitaldian.

Lurralde Historikoaren emaitza subjektu pasiboek erabiltzen duten tributazio erregimenaren arabera aztertzen badugu, ohartu gaitzke 2004ko emaitzaren gorakada erregimen orokorrean izandako gehikuntzari zor zaiola, erregimen erraztua apur bat jaitsi delako.

Bi erregimen horiek homogeneousatzeko, eta batera eta bestera bildutako zergadun kopuruan alde handia dagoenez, erregimen horietako emaitzaren bilakaera zergadun bakoitzeko batez besteko emaitzan oinarrituta kontrastatu da. Horrela, diferentzia adierazgarriak antzematen ditugu:

- Aitortzaile bakoitzeko batez besteko zenbatekoan: erregimen orokorrak hamar milioi eurotik gorako emaitza erakusten duen bitartean, erregimen erraztuan aitortu duten zergadunen batez bestekoa mila eta bostehun inguruan dabil.
- Bilakaeran, erregimen erraztua erabili duten aitortpenen batez besteko emaitzak gorabeherak ageri dituelako: hazkunde nabarmena 2002an (%39,4), eta beherakada 2003an (-%6,0) eta 2004an (-%9,4). Aldiz, erregimen orokorrak goranzko joera hartzen du ekitaldi guztietan, 2003an moderatzen bada ere.

Erregimen orokorraren barruan, eta esportatzaileak kenduta (epealdian emaitza negatiboak dituztelako), beste bi taldeek portaera aldakorra ageri dute:

- Enpresa handiak erregimen orokorrean aitortu duten zergadun kopuru osoaren %1,6 baino ez izan arren, erregimen horretako emaitzaren %44,7 metatu dute 2004an. Epealdi osoa hartuta, lehen bi ekitaldietan ageri dira tasa positiboak, 2004an %1,2 jaisten delako.
- Erregimen orokorrera bildutako gainerakoak erregimen horretako aitortzaile guztien %97,4 dira, eta zenbatekorik handiena metatzen dute emaitzari dagokionez: %62,8. Elkarren segidan bi beherakada izan ondoren (-%1,6 2002an eta -%14,6 2003an), azken ekitaldian %7,6 hazi da.

Esportatzaileen taldea, erregimen orokorrean hileko aitortpena aurkezten duena, epealdian emaitza negatiboari eusten dion talde bakarra da. Hala ere, emaitza horrek hobetzeko joera hartzen du gero, zenbatekoaren zeinu negatiboa arindu egiten delako hazkunde tasa handiak lortuta: %7,3 (2002an), %25,1 (2003an) eta %37,2 (2004an).

- Los ingresos siguen una senda de crecimiento continuo: 4,7% en 2002, 8,8% en 2003 y 8,7% en el último ejercicio.

Si analizamos el resultado del Territorio Histórico según el régimen tributario bajo el que declaran los sujetos pasivos, el aumento del resultado en 2004 obedece al incremento producido en el régimen general, ya que en el simplificado ha disminuido ligeramente.

Para homogeneizar estos dos regímenes, dada la gran diferencia en cuanto al número de contribuyentes que se acogen a uno o a otro, la evolución del resultado bajo ambos se contrasta en base al resultado medio por contribuyente. Así, apreciamos diferencias significativas:

- En la cuantía media por declarante: frente a un resultado superior a los diez mil euros en el régimen general, la media de los contribuyentes del régimen simplificado se mueve en torno a mil quinientos.
- En la evolución: el resultado medio de las declaraciones sujetas al régimen simplificado muestra un descenso a partir del importante crecimiento de 2002 (39,4%), tanto en 2003 (-6,0%) como en 2004 (-9,4%). Mientras, el régimen general muestra una línea ascendente en todos los ejercicios, con una moderación en 2003.

Dentro del régimen general, salvo los exportadores, que presentan resultados negativos a lo largo del periodo, los otros dos grupos muestran un comportamiento variable:

- Las grandes empresas, que representan sólo el 1,6% del total de declarantes del régimen general, concentran en 2004 el 44,7% del resultado del referido régimen. A lo largo del periodo muestra tasas positivas en los dos primeros ejercicios, descendiendo un 1,2% en 2004.
- El resto sujeto a régimen general recoge el 97,4% de los declarantes de dicho régimen y acumula la mayor cuantía en cuanto al resultado: el 62,8%. Tras dos descensos consecutivos (en 2002 -1,6% y -14,6% en 2003), en el último ejercicio ha crecido un 7,6%.

El grupo de los exportadores, que bajo el régimen general presentan sus declaraciones mensualmente, es el único que mantiene a lo largo del periodo un resultado negativo. Este resultado presenta una tendencia de mejora dado que la cuantía es cada vez menos negativa, y obtiene elevadas tasas de crecimiento: 7,3% en 2002, 25,1% en 2003 y 37,2% en 2004.

GRÁFICO 5.11. GRAFIKOA
Gipuzkoako Lurralde Historikoari egotzitako emaitza tributazio erregimenaren arabera
Resultado atribuido al Territorio Histórico de Gipuzkoa según el régimen de tributación

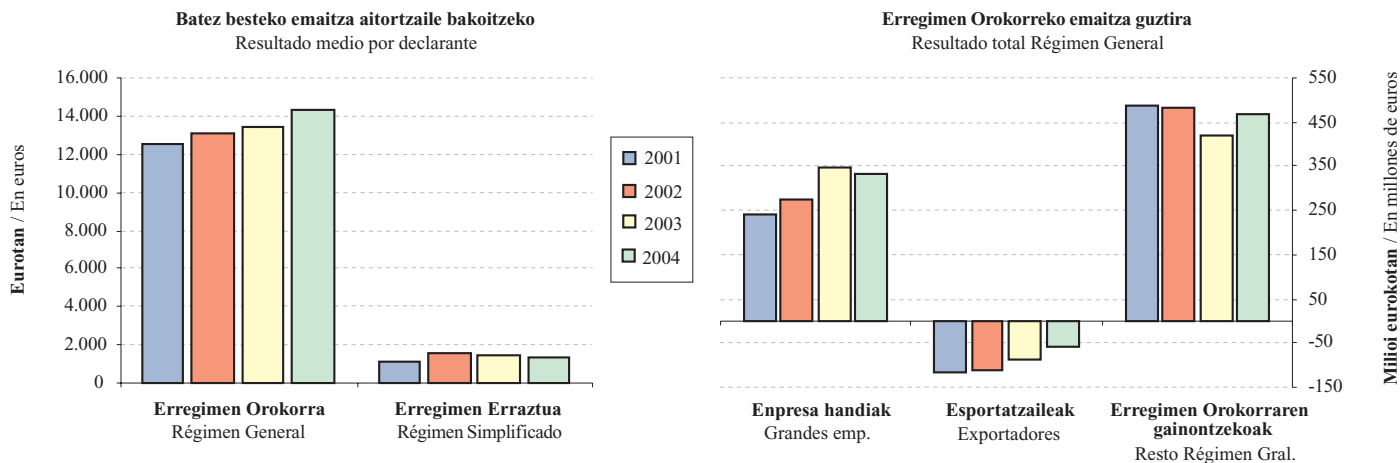

5.5. ESPORTATZAILEEI ITZULITAKOA

Zergaren araudiak ezartzen duenez, subjektu pasiboek aurreko lehen urte naturalean edo dauden urte naturalean zehar BEZaren araudiak salbuesten dituen esportazio eragiketak edo esportazioaren pareko eragiketak egin badituzte eta horien zenbateko osoa 120.202,42 eurotik gorakoa izan bada, subjektu pasibo horiek eskubidea dute likidazioaldi bakoitzaren amaieran beren alde ateratzen den saldoa berreskuratzeko (esportatzaileek hileko aitortpena egiten dute). Hori bai, epealdiko eragiketen zenbateko osoari BEZaren zerga tasa orokorra aplikatuz ateratzen den mugaraino egingo zaie itzulketa.

Zergaren mekanika dela-eta, abenduan jauzi bat gertatzen da itzulketa eskaeren kopuruan. Bi dira horren arrazoiak:

- Abendua likidazioaldiaren azken hilabetea da, eta hil horretan ez dago itzulketarako mugarik.
- Gainera, ekitaldian zehar konpentsatu beharreko saldoak ekartzea erabakitzen dutenen eskaerak une horretan metatzen dira.

Horren ondorioz, aztertutako urte guztietan zergaren portaera 2004. urtekoaren parekoa da. Abenduan gorraldi bat dago, baina urtarrilean eta abuztuan zenbatekoa jaitsi egiten da. Lehenengoan, urtearen hasiera delako, eta bigarrenean, jarduera opor garaian murrizten delako.

5.5. DEVOLUCIONES A EXPORTADORES

En base a la normativa del impuesto, los sujetos pasivos que, durante el año natural inmediato anterior o durante el año natural en curso, hubieran realizado operaciones de exportación o asimiladas a exportaciones que por la normativa del impuesto estén exentas, por un importe global superior a 120.202,42 euros, tendrán derecho a la devolución del saldo a su favor existente al término de cada periodo de liquidación (los exportadores presentan declaraciones mensuales) hasta el límite resultante de aplicar el tipo impositivo general del impuesto al importe total, en dicho periodo, de las mencionadas operaciones.

Debido a la mecánica del impuesto, en el mes de diciembre se produce un salto en el número de solicitudes de devolución. Esto obedece a dos motivos:

- Diciembre es el último mes del periodo de liquidación y en él no existe límite a la devolución.
- Además, se concentra en ese momento la solicitud de aquellos que han optado por arrastrar saldos a compensar a lo largo del ejercicio.

Por ello, en todos los años analizados, el comportamiento del impuesto tiene una distribución similar a la correspondiente al ejercicio 2004. Junto con el repunte de diciembre, hay dos meses que presentan una menor cuantía: enero y agosto. El primero, por ser el inicio del año; y el segundo, por ser menor la actividad en vacaciones.

GRÁFICO 5.12. GRAFIKOA
Esportatzaileei itzultako BEZaren bilakaera sortzapean hilabeteen arabera
 Evolución de las devoluciones de IVA a exportadores por meses de devengo

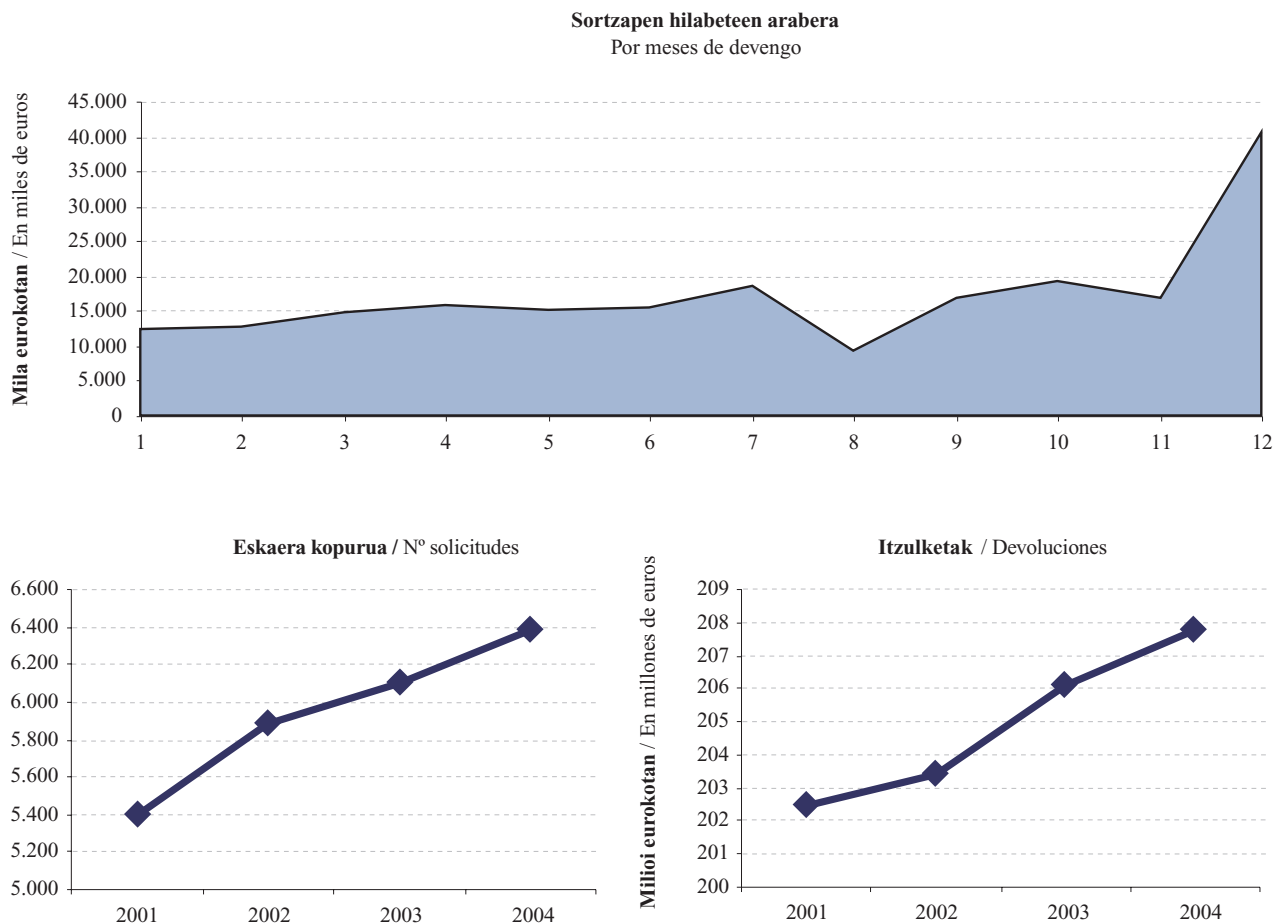

2001-2004 epealdian igoyerak daude bai eskaera kopuruan eta bai itzulketen zenbatekoan, beren hazkunde tasak bide desberdinetatik joan badira ere:

- 2002an eskaerak %9,1 gehitzen dira; 2003an hazkundea moteldu egiten da (%3,6), eta 2004an tasa hori %4,7raino igotzen da.
- Itzulketaren zenbatekoa ez da ia aldatzen 2002an (%0,5); 2003an hazkunde txikia du (%1,3koa), eta 2004an gutxiago hazten da (%0,8).

Bi osagaiak konparatuz gero, agerian geratzen da epealdi honetan itzulketen zenbatekoak izan duen hazkundea (%2,6) aurkeztutako itzulketa eskaeren hazkundea (%18,3) baino txikiagoa dela.

A lo largo del periodo 2001-2004 aumentan tanto el número de solicitudes como el importe de las devoluciones, aunque sus tasas de crecimiento presentan un comportamiento dispar:

- Las solicitudes se incrementan en 2002 un 9,1%, se desacelera su crecimiento en 2003 (3,6%) y mejora la tasa hasta el 4,7% en 2004.
- La cuantía de la devolución apenas varía en 2002 (0,5%), presenta pequeño crecimiento en 2003 (1,3%) y en 2004 crece menos, un 0,8%.

Si comparamos ambos componentes, se observa que a lo largo del periodo el incremento de la cuantía (2,6%) es inferior al crecimiento del número de solicitudes de devolución presentadas (18,3%).

5.6. BEZa AITORTZAILE MOTAREN ARABERA

2004ko ekitaldian, gainerako ekitaldietan bezalaxe, aitortzaile mota bakoitzak duen garrantzia nabarmen aldatzen da zergaren zein elementu aztertzen dugun.

Zergadun kopuruari dagokionez:

- Kopururik handiena pertsona fisikoek biltzen dute: 36.916 zergadun guztira (kopuru osoaren %62,3).
- Bigarren tokian erantzukizun mugatuko sozietateak daude (%22,3).
- Atzetik, ondasun komunitateak (%7,3) eta sozietate anonimoak datoz (%5,0).

Ekitaldiko **oinarri ezargarria** 33.395 milioi eurokoa da, eta bere banaketa alderantzizko proportzioan doa mota bakoitzeko zergadun kopuruarekiko. Hau da, zenbatekorik handienak sozietate mota desberdinetan ageri dira: oinarri ezargarri osoaren %45,6 sozietate anonimoena da, %37,6 erantzukizun mugatuko sozietateena, eta %9,7 kooperatibena. Pertsona fisikoek, kopuruz ugarienak izan arren, oinarri ezargarri osoaren %3,5 baino ez dute hartzen.

Sortutako kuota 4.734 milioi eurokoa da, eta subjektu pasibo desberdinen partaidetza portzentajea oinarri ezargarrian bezala banatzen da: %95,3 sozietateetan, %1,1 ondasun komunitateetan, eta gainerako %3,6a pertsona fisikoetan.

Kenkariak aplikatu eta bidezko banaketa egin ondoren, Gipuzkoako Lurralde Historikoari egotzitako **emaitza** 755 milioi eurokoa da. Kopuru horretatik:

- %46,4 (350 milioi), sozietate anonimoetatik dator.
- %36,8 (278 milioi), erantzukizun mugatuko sozietateetatik.
- %10,3 (78 milioi euro), pertsona fisikoei dagokie.
- %2,5 (19 milioi), ondasun komunitateei.
- %2,2 (17 milioi euro), kooperatibetatik dator.
- Azkenik, %1,7 (13 milioi) gainerako sozietateei dagokie.

5.6. IVA SEGÚN TIPO DE DECLARANTE

En el ejercicio 2004, al igual que en el resto de los años, la importancia o representatividad de cada tipo de declarante varía mucho dependiendo de qué elemento del impuesto analicemos.

En el número de **contribuyentes**:

- El tipo de declarante que mayor número concentra es el de las personas físicas: 36.916 contribuyentes (el 62,3% del total).
- El segundo en importancia es el de las sociedades de responsabilidad limitada (22,3%).
- Le siguen las comunidades de bienes (7,3%) y las sociedades anónimas (5,0%).

La **base imponible** del ejercicio asciende a 33.395 millones de euros y su distribución es distinta al número de contribuyentes de cada tipo. Esto es, las mayores cuantías se concentran en los diferentes tipos de sociedades: el 45,6% del total de la base imponible corresponde a las sociedades anónimas, el 37,6% a las sociedades de responsabilidad limitada, y el 9,7% a las cooperativas. Las personas físicas, aun siendo las más numerosas, representan sólo el 3,5% del total de la base imponible.

La **cuota devengada** ha alcanzado los 4.734 millones de euros, y el porcentaje de participación de los distintos tipos de sujetos pasivos es similar al de la base imponible concentrándose el 95,3% en las sociedades, un 1,1% en las comunidades de bienes, y el restante 3,6% en las personas físicas.

Después de aplicar las deducciones y de realizar la distribución correspondiente, el **resultado** atribuido al Territorio Histórico de Gipuzkoa ha sido de 755 millones de euros. De dicha cuantía:

- El 46,4%, 350 millones, proviene de las sociedades anónimas.
- El 36,8%, 278 millones, de las sociedades de responsabilidad limitada.
- El 10,3%, 78 millones de euros, corresponde a las personas físicas.
- El 2,5%, 19 millones, a las comunidades de bienes.
- El 2,2%, 17 millones de euros, a las cooperativas.
- Y finalmente, el 1,7%, 13 millones, al resto de sociedades.

GRÁFICO 5.13. GRAFIKOA
BEZa aitortzaile motaren arabera
IVA según tipo de declarante

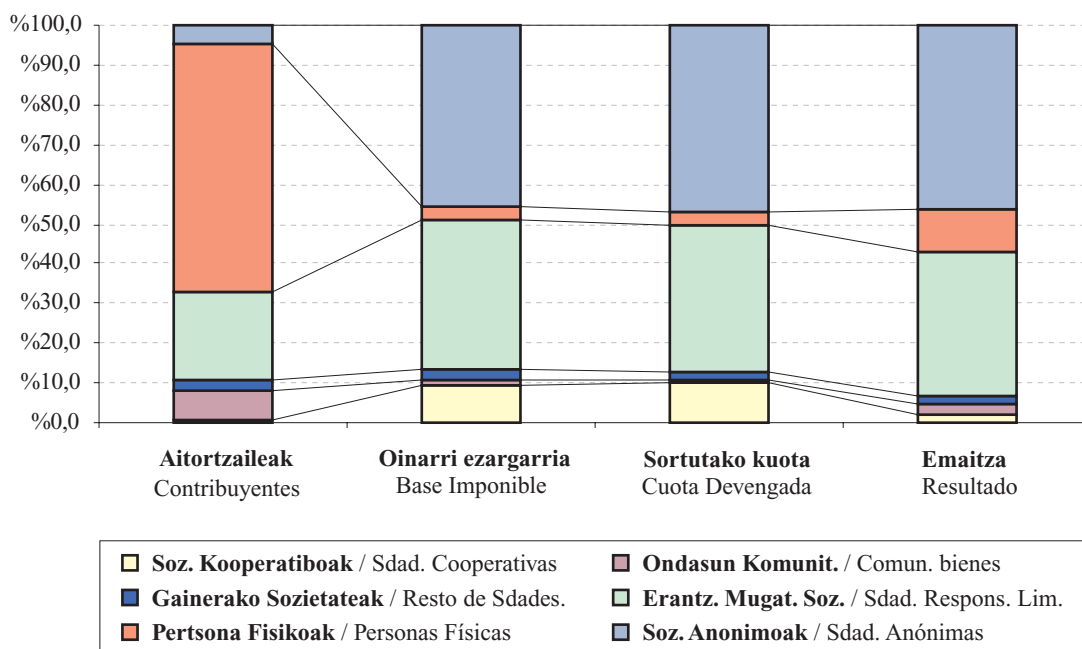

5.7. BEZa JARDUERA SEKTOREEN ARABERA

Zergadun kopurua, oinarri ezargarria, sortutako kuota eta Gipuzkoari dagokion emaitza sektoreka banatuz gero, 2004ko ekitaldia aurreko urtearen ildo beretik dator.

Zergadunei dagokienez, sektoreak honela banatzen dira:

- Zerbitzuek kopururik handiena hartzen dute (kopuru osoaren %52,3). Horietan merkataritza eta merkataritzako beste zerbitzu batzuk nagusitzen dira, bien artean sektoreko aitortzaile guztien %86,5 metatzen dutelako.
- Eraikuntzak aitortzaile kopuru osoaren %10,7 hartzen du.
- Industriak zerbait gutxiago, %9,1. Sektore honetan, zergadunak oso banatuta daude adar desberdinen artean, aitortzaile kopururik handiena biltzen duena metalgaiena bada ere (1.152 aitortzaile).

Ekitaldiko **oinarri ezargarria** zerbitzuetan eta industrian banatzen da gehienbat. Hona hemen zehazki:

5.7. IVA POR SECTORES DE ACTIVIDAD

En el ejercicio 2004, la distribución por sectores del número de contribuyentes, la base imponible, la cuota devengada y el resultado correspondiente a Gipuzkoa se mantiene de forma similar al año anterior.

En cuanto a los **contribuyentes**, la distribución de los sectores es la siguiente:

- La actividad con mayor número corresponde a los servicios, que concentran el 52,3% del total. De entre éstos destacan el comercio y otros servicios comerciales ya que entre ambos concentran el 86,5% del total de declarantes del sector.
- La construcción representa el 10,7% del total de declarantes.
- La industria, algo menos, el 9,1%. En este sector los contribuyentes están muy repartidos entre las distintas ramas, aunque es la de los artículos metálicos, con 1.152 declarantes, la que concentra el mayor número.

La **base imponible** del ejercicio se reparte en su mayoría entre los servicios y la industria. Concretamente:

- %53,6 zerbitzuetan metatzen da. Sektore honen barruan, merkataritzak 11.313 milioi euroko oinarri ezargarria du (%63,2), eta bigarren tokian merkataritzako beste zerbitzu batzuk daude 3.671 milioi euroko oinarri ezargarriarekin (%20,5).
- %37,2 industriari dagokio. Haren barruan, oinarriko metalgintzak lortu du oinarri ezagarririk handiena, eta atzetik metalgaiak, makineria eta material elektrikoa datoz.
- Azkenik, eraikuntzak, 2.696 milioi euroekin, oinarri ezagarri osoaren %8,1 hartzen du.

Sortutako kuota oinarri ezagarriaren banaketa bera du, industriaren eta zerbitzu sektorearen arteko aldea txikiagoa bada ere: kuota osoaren %51,0 zerbitzuetan biltzen da eta %40,1 industrian.

Sektore bakoitzaren barruan, adar bakoitzak duen partaidetzaren banaketa portzentualak ez du ia diferentziarik oinarri ezagarriaren banaketarekin alderatuta.

Eraikuntzak ere antzeko portzentajea erakusten du, sortutako kuota osoaren %7,9 hartzen duelako.

- El 53,6% se concentra en los servicios. En este sector, el comercio representa el 63,2% con una base imponible que asciende a 11.313 millones de euros. Otros servicios comerciales, que es el segundo en importancia, tiene una base imponible de 3.671 millones (20,5%).
- El 37,2% corresponde a la industria. Dentro de ella, la base imponible más elevada es la de las metálicas básicas, seguidas de los artículos metálicos, de la maquinaria y del material eléctrico.
- Finalmente, la construcción, con sus 2.696 millones, representa el 8,1% de la base imponible total.

La **cuota devengada** mantiene la misma distribución que la base imponible, si bien la diferencia entre la industria y el sector servicios es inferior: los servicios concentran el 51,0% del total de la cuota, frente al 40,1% que representa la industria.

Dentro de cada sector la distribución porcentual de la participación de cada rama no presenta apenas diferencias con respecto a la distribución de la base imponible.

La construcción mantiene también un porcentaje similar, al representar el 7,9% del total de la cuota devengada.

GRÁFICO 5.14. GRAFIKOA
BEZa jarduera sektoreen arabera
IVA por sectores de actividad

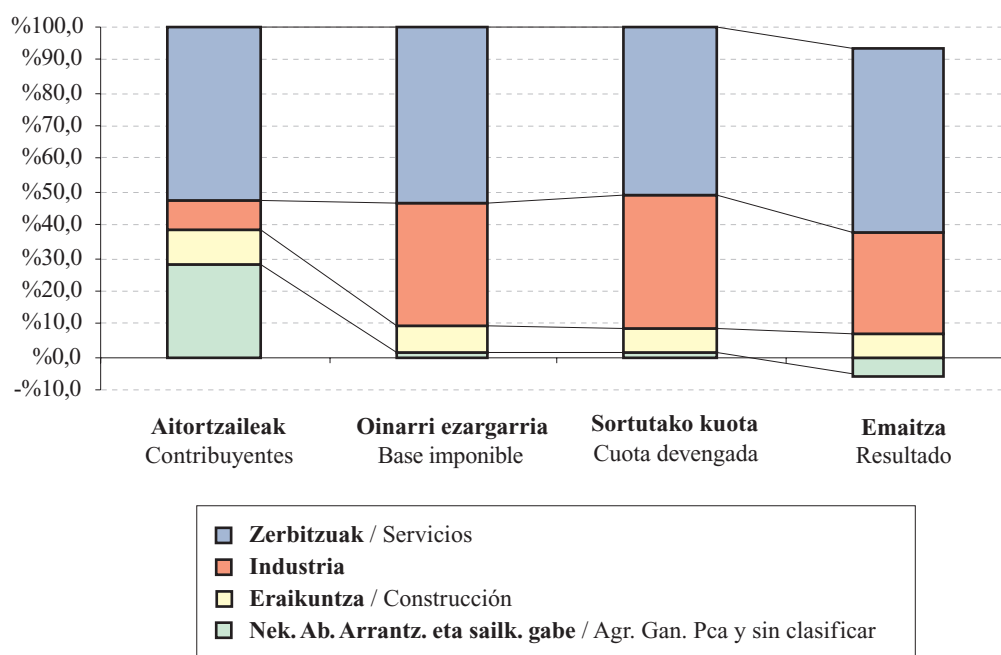

Gipuzkoari egotzitako **emaitzaren** banaketa apur bat aldatzen da aurreko kontzeptuen aldean:

- Zerbitzuen sektorea da berriz ere ekarpen gehien duena, eta %63,9raino gehitzen du bere partaidetza.
- Industria %35,0raino jaisten da.
- Eraikuntza emaitza osoaren %8,3raino gehitzen da.

Zerbitzuen sektorean aurreko ordena aldatzen da, eta orain merkataritzako beste zerbitzu batzuen adarra da zenbatekorik handienekoa, atzetik merkataritza adarra duela.

Industriari apenas aldatzen da barruko banaketa:

- Oinarrizko metalgintzak lortu du zenbatekorik handiena (66 milioi euro). Sarrera handiak dira emaitza horren arrazoia, lehen tokian jarri dutenak.
- Bigarren adarrik garrantzitsuena metalgaiena da (40 milioi euro).
- Hirugarren tokia material elektrikoaren adarrak hartzen du: 27 milioi euro.

Zergaren emaitza jarduera sektoreen arabera banatu eta 2001-2004 epealdian izan duen bilakaerari erreparatuz gero, agerian jartzen da industriaren eta zerbitzuen sektoreek garrantzi handia dutela; aldiz, lehen sektoreak oso partaidetza eskasa hartzen du zergan.

5.15 grafikoan ikus daitekeenez, zerbitzuen sektoreak hartzen du zergan pisurik handiena. Gainera, hazkunde jarraitua du epealdian: 2001eko emaitza 423 milioi eurokoa izatetik 482 milioi euro izatera pasa da 2004an, hau da, 59 milioi euro gehiago (%14,0). Guztiarekin ere, hazkunde tasek ez dute portaera uniformerik, zeren eta 2002an %6,2 hazi eta 2003an %6,6 igo eta gero, sektorea %0,6 baino ez baita da gehitu azken ekitaldian.

Industriari, ordea, 2002an eta 2003an %8,1 eta %8,6 gehitu ondoren, 2004an hazkunde askoz nabarmenagoa lortzen du: %52,8.

Eraikuntza sektorea beste bi sektoreak baino garrantzi gutxiagokoa izan arren, gorabeherak ditu epealdian: -%1,6 (2002an), +%21,4 (2003an) eta -%18,5 (2004an).

La distribución del **resultado** atribuido a Gipuzkoa varía ligeramente con respecto a los conceptos anteriores:

- El sector servicios sigue siendo el de mayor aportación, y aumenta su participación hasta el 63,9%.
- La industria disminuye hasta un 35,0%.
- La construcción se eleva a un 8,3% del total del resultado.

Dentro del sector servicios se intercambia el orden anterior y es la rama de otros servicios comerciales la de mayor cuantía, seguida por la rama de comercio.

En la industria apenas varía su distribución interna:

- La rama de mayor cuantía es la de metálicas básicas, con un resultado que asciende a 66 millones de euros. Dicho resultado se debe a los elevados ingresos, que la sitúan en primera posición.
- La segunda rama en importancia es la de artículos metálicos, con un resultado que asciende a 40 millones de euros.
- El tercer lugar lo ocupa material eléctrico con un resultado de 27 millones de euros.

La evolución del resultado del impuesto distribuido por sectores de actividad a lo largo del periodo 2001-2004 pone de manifiesto la gran representatividad de los sectores industrial y de servicios así como la poca participación del sector primario en el impuesto.

En el gráfico 5.15. se puede apreciar que los servicios es el sector con mayor peso del impuesto. Además mantiene un crecimiento continuo en el periodo: pasa de 423 millones de euros en 2001 a 482 millones en 2004, incrementando su resultado en 59 millones, un 14,0%. Sin embargo, las tasas de crecimiento muestran un comportamiento poco uniforme ya que tras crecer un 6,2% en 2002 y un 6,6% en 2003, sólo ha aumentado un 0,6% en el último ejercicio.

En cambio, la industria, tras aumentar su resultado en un 8,1% durante 2002 y un 8,6% en 2003, presenta un incremento superior en 2004: 52,8%.

El sector de la construcción, de menor importancia que los otros dos, presenta altibajos en el periodo: -1,6% en 2002, +21,4% en 2003 y -18,5% en 2004.

GRÁFICO 5.15. GRAFIKOA
Gipuzkoari egotzitako emaitza
Resultado atribuido a Gipuzkoa



GRÁFICO 5.16. GRAFIKOA
Industri sektorearen emaitza adarren arabera
Resultado del sector industrial por ramas



GRÁFICO 5.17. GRAFIKOA
Zerbitzuen sektorearen emaitza adarren arabera
Resultado del sector servicios por ramas

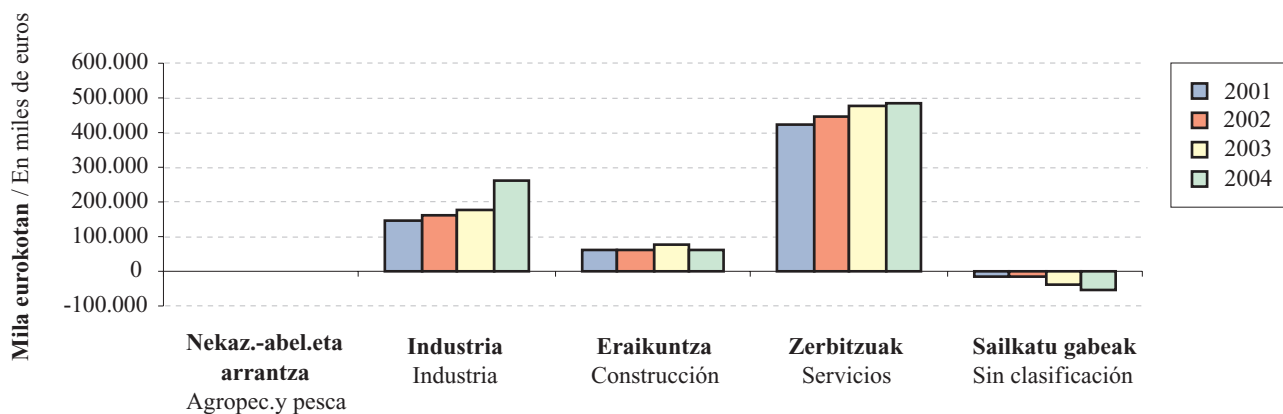

Industriaren eta zerbitzuen sektoreek hartzen duten garrantzia ikusirik, jarraian aztertuko dugu zenbateko eragina duen jarduera adar bakoitzak bere sektorearen barruan, eta nolako eboluzio izan duen 2001-2004 laurtekoan.

Industri sektorean biltzen diren hamalau jarduera adarrek oso eboluzio desberdina dute. Hona hemen 2004an gertatutakoa:

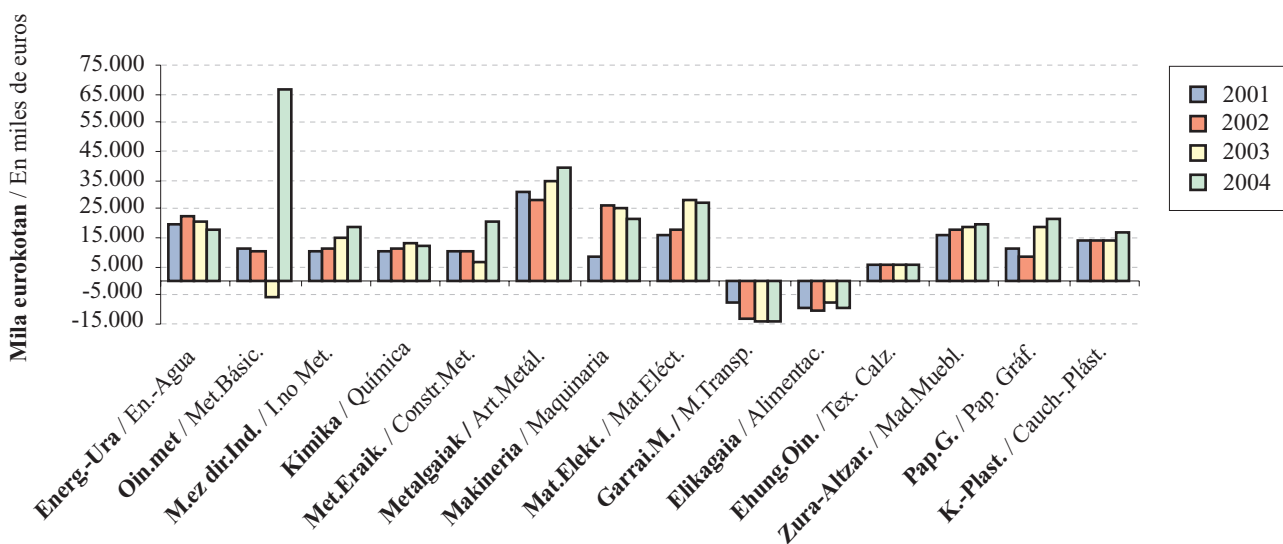
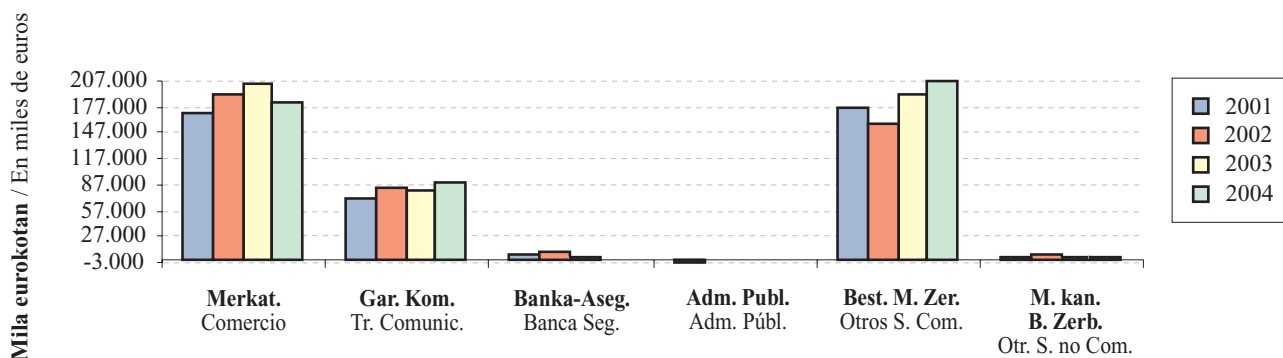
- Zortzi taldek emaitza handitu dute:
 - Oinarrizko metalgintza (+%1.269,9)
 - Metalezko eraikuntza (%222,2)
 - Industria ez-metalikoak (%29,4)
 - Kautxo eta plastikoak (%17,1)
 - Papera eta grafikagintza (%16,1)
 - Metalgaiak (%15,4)
 - Zurgintza eta altzarigintza (%8,1)
 - Garraio-materiala (%1,8)

Horien artean, oinarrizko metalgintzak, gehikuntza portzentualik handieneko adarrak, hazkunde kuantitatiborik handiena ere lortu du (72 milioi euro).

- Gainerako adarrak jaitsi egin dira, eta batik bat:
 - Elikagaiak, bere emaitza %22,3 jaisten delako (epealdi osoan emaitza negatiboa du).
 - Makineria, jaitsiera kuantitatiborik handiena duelako: 4 milioi euro gutxiago. Bere tasa -%15,9koa izan da.
 - Energia eta ura, bere emaitza 3 milioi euro txikiagoa izatean %14,5 jaisten delako.

Adarren epealdiko bilakaerari erreparatuz gero, ikus daiteke horietako bik bakarrik dutela hazkunde joera konstantea:

- Industria ez-metalikoak
- Zurgintza eta altzarigintzak

Bestalde, badira hiru adar 2002an behera egin ondoren, hurrengo bi ekitaldietan igo egin direnak:

- Metalgaiak
- Papera eta grafikagintza
- Kautxoa eta plastikoak

Industriaren gainerako adarrek oso bilakaera aldatuak dute epealdian zehar emaitzari dagokionez.

Dada la representatividad de los sectores industrial y de servicios, vamos a analizar la contribución de cada rama de actividad dentro de su sector correspondiente, así como su evolución en el cuatrienio 2001-2004.

Las catorce ramas de actividad del **sector industrial** tienen muy distinta evolución. En 2004 hay:

- Ocho grupos que presentan un crecimiento en su resultado:
 - Metálicas básicas (+1.269,9%)
 - Construcciones metálicas (222,8%)
 - Industrias no metálicas (29,4%)
 - Caucho y plástico (17,1%)
 - Papel y gráficas (16,1%)
 - Artículos metálicos (15,4%)
 - Madera y muebles (8,1%)
 - Material de transporte (1,8%)

De entre ellos, la rama con mayor aumento cuantitativo es, a su vez, la de mayor incremento porcentual: las metálicas básicas con 72 millones de euros.

- El resto de las ramas descienden, destacando:
 - Alimentación, cuyo resultado decrece un 22,3% (presenta resultado negativo a lo largo de todo el periodo).
 - Maquinaria, con 4 millones menos presenta el mayor descenso cuantitativo. Su tasa ha sido el -15,9%.
 - Energía y agua, que desciende un 14,5% al disminuir su resultado en 3 millones de euros.

Atendiendo a la evolución de las distintas ramas en el periodo, sólo dos de ellas tienen una tendencia constante de crecimiento:

- Industria no metálica
- Madera y muebles

Por otro lado, hay tres ramas que, tras descender en 2002, aumentan en los dos ejercicios siguientes:

- Artículos metálicos
- Papel y gráficas
- Caucho y plástico

El resto de ramas de la industria presenta una evolución errática en sus resultados a lo largo del periodo.

Zerbitzuen sektorea sei jarduera adarretan banatzen da. 5.17 grafikoan ikusten da bi adar bakarrik jaitsi direla:

- Merkataritza, 20 milioi euro gutxiago (-%9,9).
- Banka eta aseguruak: -%115,7.

Gainerako jarduerak gora egiten dute, eta merkataritzako beste zerbitzu batzuen da gehien hazi dena: +14.800 mila euro. Hazkunde kuantitatiborik handiena izan duen bigarren adarra garraio eta komunikazioena da. Hirugarren tokian herri administrazioa dago, gehikuntza portzentualik handiena izan duen adarra: +%123,8.

Bi jarduera adar nagusiek hazkunde jarraitua izan dute epealdian, nahiz eta biak urte batean jaitsi egin diren:

- Merkataritza %8,4 hazi da lau urte hauetan. Azken ekitaldian bakarrik egin du behera (-%9,9).
- Merkataritzako beste zerbitzu batzuk %17,4 hazi dira epealdian, eta 2002an egin dute behera (-%10,4).

El **sector servicios** está distribuido en seis ramas de actividad. En el gráfico 5.17. se aprecia que únicamente hay dos ramas que descienden:

- Comercio, disminuye en 20 millones de euros (-9,9%)
- Banca y seguros: -115,7%.

El resto de las actividades aumenta siendo otros servicios comerciales la que se incrementa en mayor cuantía: +14.800 miles de euros. La segunda rama con mayor crecimiento cuantitativo es la de transportes y comunicaciones. En tercer lugar se encuentra la administración pública, rama que obtiene el mayor incremento porcentual: +123,8%.

A lo largo del periodo las dos principales ramas han mostrado un crecimiento continuado aunque han tenido un año en el que han descendido:

- El comercio ha crecido un 8,4% en estos cuatro años. Sólo presenta un descenso (-9,9%) en el último ejercicio.
- Otros servicios comerciales ha crecido un 17,4% en el periodo, y fue en 2002 cuando descendió (-10,4%).

ARAUDIAREN ERANSKINA

Hona hemen 2004ko ekitaldian araudiak izan dituen aldaketak:

- **HAC/3312/2003 Agindua**, azaroaren 28koa, PFEZ-ren zenbatespen objektiboaren erregimena eta Balio Erantsiaren gaineko Zergaren erregimen berezi erraztua 2004rako garatzen dituen.
- **1/2004 Ebazpena**, otsailaren 6koa, Zergen Zuzendaritza Nagusiarena, Balio Erantsiaren gaineko Zergan “factoring” kontratuei eman beharreko tratamenduari buruzkoa. Kontratu mota honek BEZean nola tributatu behar duen argitzen saiatzen da.
- **10/2004 Foru Dekretua**, otsailaren 24koa, hainbat zerga xedapen lurralde komunean egindako lege aldaketa batzuetara egokitzen dituena. Honako aldaketak ekarri ditu Balio Erantsiaren gaineko Zergari dagokionez: “factoring” kontratuen barruan egindako jarduerak ez dira sektore diferentziatutzat hartzen; berreskuratze material batzuen tratamendua aldatu egiten da; baldintza jakin batzuk betetzen direnean, posible da murrizpena egitea erabat edo zati batean kobraezin diren kredituengatik; eta “autofakturak” egiteko obligazioa desagertzen da.
- **61/2004 Foru Dekretua**, ekainaren 15koa, fakturatzeko obligazioak arautzen dituena. Europar batasunaren esparruan fakturatzeko obligazioak arautu, erraztu eta harmonizatzen dituen arteztarua ekaritzen du gure ordenamendura.
- **64/2004 Foru Dekretua**, ekainaren 29koa, Zergei buruzko abenduaren 17ko 58/2003 Lege Orokorrak amaierako bosgarren eta seigarren xedapenetan BEZari eta zerga bereziei dagokienez, hurrenez hurren, sartutako aldaketak Gipuzkoako araudira egokitzen dituena. Urraketa eta zigorren erregimenari eragiten dieten aldaketak dira.

ANEXO NORMATIVO

Las principales modificaciones normativas a lo largo del ejercicio 2004 han sido las siguientes:

- **Orden HAC/3312/2003**, de 28 de noviembre, por la que se desarrollan para el año 2004 el régimen de estimación objetiva del IRPF y el régimen especial simplificado del Impuesto sobre el Valor Añadido.
- **Resolución 1/2004**, de 6 de febrero, de la Dirección General de Tributos, sobre el tratamiento de los contratos de “factoring” en el Impuesto sobre el Valor Añadido. Trata de aclarar la tributación a efectos de IVA de este tipo de contratos.
- **Decreto Foral 10/2004**, de 24 de febrero, por el que se adaptan diversas disposiciones tributarias a determinadas modificaciones legales efectuadas en territorio común. Por lo que respecta al Impuesto sobre el Valor Añadido: se excluye de la consideración de sector diferenciado las actividades realizadas en el marco del contrato de “factoring”; se modifica el tratamiento de determinados materiales de recuperación; se permite la reducción por créditos parcial o totalmente incobrables cuando se cumplan unos requisitos; se elimina la obligación de emitir “autofacturas”.
- **Decreto Foral 61/2004**, de 15 de junio, por el que se regulan las obligaciones de facturación. Este Decreto transpone la directiva comunitaria que regula, simplificando y armonizando, la expedición de facturas en el ámbito comunitario.
- **Decreto Foral 64/2004**, de 29 de junio, por el que se adapta lo dispuesto en la Ley 58/2003, de 17 de diciembre, General Tributaria, en relación a las modificaciones del IVA y los Impuestos Especiales en sus disposiciones finales quinta y sexta, respectivamente. Estas modificaciones afectan en lo relativo al régimen de infracciones y sanciones.

E.5.1. TAULA ERREGIMEN OROKORREKO OINARRI EZARGARRIEN BANAKETA KARGA TASAREN ARABERA

CUADRO E.5.1. DISTRIBUCIÓN DE BASES IMPONIBLES EN RÉGIMEN GENERAL SEGÚN TIPO DE GRAVAMEN

OINARRI EZARGARRIA	BASE IMPONIBLE	2004		2003		04/03
		Zenbatekoa Importe	%	Zenbatekoa Importe	%	%
Oinarri Ezargarría % 16	Base Imponible 16 %	24.832.245	74,4	21.780.842	73,8	14,0
Oinarri Ezargarría % 7	Base Imponible 7 %	4.343.548	13,0	3.962.767	13,4	9,6
Oinarri Ezargarría % 4	Base Imponible 4 %	929.653	2,8	806.619	2,7	15,3
Tasa orokorren OE	B.I. Tipos generales	30.105.446	90,2	26.550.228	89,9	13,4
Baliok. Errek. O. Ezarg. % 4	B. Imp. Rec. Equiv. 4 %	161.905	0,5	167.756	0,6	-3,5
Baliok. Errek. O. Ezarg. % 1	B. Imp. Rec. Equiv. 1 %	325.390	1,0	283.843	1,0	14,6
Baliok. Errek. O. Ezarg. % 0,5	B. Imp. Rec. Equiv. 0,5%	193.092	0,6	178.599	0,6	8,1
Baliok. Errekarguen OE	B. I. Rec. Equivalencia	680.387	2,0	630.198	2,1	8,0
Batasun barruko eskurapenen OE	B. I. Adq. Intracomunit.	2.609.329	7,8	2.350.934	8,0	11,0
GUZTIRA	TOTAL	33.395.162	100,0	29.531.360	100,0	13,1

Zenbatekoa mila eurokotan / Importe en miles de euros

E.5.2. TAULA SORTUTAKO BEZa ETA BATEZ BESTEKO KARGA TASA ERREGIMEN OROKORREAN

CUADRO E.5.2. IVA DEVENGADO Y TIPO MEDIO DE GRAVAMEN EN RÉGIMEN GENERAL

KONTZEPTUA	CONCEPTO	2001	2002	2003	2004	%		
						02/01	03/02	04/03
Tasa orrok oinarri ezargarría	Base imponible tipos generales	24.049.970	25.122.922	26.550.228	30.105.446	4,5	5,7	13,4
Sortutako kuota	Cuota devengada	3.451.681	3.595.374	3.795.020	4.314.633	4,2	5,6	13,7
Batez besteko karga tasa	Tipo medio gravamen	14,35	14,31	14,29	14,33	-0,3	-0,1	0,3
Baliok.errek.oinar.ezargarría	Base imponible recargo equival.	580.174	598.271	630.198	680.387	3,1	5,3	8,0
Sortutako kuota	Cuota devengada	11.067	11.063	11.608	12.154	0,0	4,9	4,7
Batez besteko karga tasa	Tipo medio gravamen	1,91	1,85	1,84	1,79	-3,1	-0,4	-3,0
Batasun barruko eskur. oin. ezargar.	Base imponible adq. intracomunit.	2.232.220	2.295.726	2.350.934	2.609.329	2,8	2,4	11,0
Sortutako kuota	Cuota devengada	335.801	335.985	352.396	391.086	0,1	4,9	11,0
Batez besteko karga tasa	Tipo medio gravamen	15,04	14,64	14,99	14,99	-2,7	2,4	0,0

Zenbatekoa mila eurokotan / Importe en miles de euros

E.5.3. TAULA BEZaren KENKARIAK ERREGIMEN OROKORREAN

CUADRO E. 5.3. TOTAL DEDUCCIONES DEL RÉGIMEN GENERAL

KENKARIAK	DEDUCCIONES	2001	2002	2003	2004	%		
						02/01	03/02	04/03
Barne eragiketak	Operaciones Interiores	2.715.892	2.827.455	2.991.300	3.423.500	4,1	5,8	14,4
Inportazioak	Importaciones	130.325	129.559	133.902	157.138	-0,6	3,4	17,4
Batasun barruko eskurapenak	Adq. intracomunitarias	335.179	335.066	351.539	390.459	0,0	4,9	11,1
N.A. eta A.ko erregimen berezia	Rég. Esp. Agr. Gan. y Pesca	2.446	2.075	1.984	2.216	-15,2	-4,4	11,7
KENKARIAK, GUZTIRA	TOTAL DEDUCCIONES	3.183.843	3.294.155	3.478.725	3.973.313	3,5	5,6	14,2

Zenbatekoa mila eurokotan / Importe en miles de euros

E.5.4. TAULA GIPUZKOAKO LURRALDE HISTORIKOARI EGOTZITAKO EMAITZA TRIBUTAZIO ERREGIMENAREN ARABERA

CUADRO E.5.4. RESULTADO ATRIBUIDO AL TERRITORIO HISTÓRICO DE GIPUZKOA SEGÚN EL RÉGIMEN DE TRIBUTACIÓN

TRIBUTAZIO ERREGIMENA	RÉGIMEN TRIBUTARIO	GIPUZKOARI EGOTZITAKO EMAITZA RESULTADO ATRIBUIDO A GIPUZKOA				% BARIAZIO TASA TASA VARIACIÓN %		
		2001	2002	2003	2004	02/01	03/02	04/03
Erregimen Orokorra	Régimen General	615.800	649.057	680.139	744.965	5,4	4,8	9,5
Enpresa handiak	Grandes empresas	241.455	273.733	345.724	333.438	13,4	26,3	-3,6
Esportatzaileak	Exportadores	-114.002	-108.987	-86.196	-56.299	-4,4	-20,9	-34,7
Bestelakoak (*)	Resto (*)	488.347	484.311	420.612	467.826	-0,8	-13,2	11,2
Erregimen Erraztua	Régimen Simplificado	8.080	10.853	10.799	10.043	34,3	-0,5	-7,0
GUZTIRA	TOTAL	623.881	659.910	690.938	755.008	5,8	4,7	9,3

Zenbatekoa mila eurokotan / Importe en miles de euros

(*) 2004an bi erregimeni lotutako 306 zergadun, 2003ko 300, 2002ko 272 eta 2001eko 290 sartu ditu.

Incluye 306 contribuyentes que están sometidos a los dos regímenes en 2004, 300 en el ejercicio 2003, 272 en 2002 y 290 en 2001.

E.5.5. TAULA ESPORTATZAILEEI BEZan ITZULITAKOAREN BILAKAERA SORTZAPEN HILABETEEN ARABERA

CUADRO E.5.5. EVOLUCIÓN DE LAS DEVOLUCIONES DE IVA A EXPORTADORES POR MESES DE DEVENGO

HILABETEAk	MESES	2001		2002		2003		2004	
		Kopurua Número	Itzulketa Devolución	Kopurua Número	Itzulketa Devolución	Kopurua Número	Itzulketa Devolución	Kopurua Número	Itzulketa Devolución
Urtarrila	Enero	435	11.993	488	11.637	492	11.934	518	12.455
Otsaila	Febrero	435	16.406	487	14.800	491	15.569	519	12.693
Martxoa	Marzo	452	15.007	497	14.846	511	14.870	539	14.920
Apirila	Abril	447	13.761	492	15.502	501	17.132	531	15.647
Maiatza	Mayo	446	15.126	491	15.752	502	19.208	529	15.238
Ekaina	Junio	458	18.149	501	17.068	515	16.784	535	15.347
Uztaila	Julio	446	14.998	488	17.837	511	16.770	533	18.639
Abuztua	Agosto	449	10.415	486	8.019	511	8.679	533	9.429
Iraila	Setiembre	458	17.040	492	16.018	522	17.728	540	16.967
Urria	Octubre	457	16.729	488	20.215	513	20.599	532	19.112
Azaroa	Noviembre	457	16.004	487	16.869	512	15.232	530	16.891
Abendua	Diciembre	458	36.816	491	34.833	519	31.561	548	40.450
GUZTIRA	TOTAL	5.398	202.443	5.888	203.396	6.100	206.066	6.387	207.788

Zenbatekoa mila eurokotan / Importe en miles de euros

E.5.6. TAULA AITORPEN BATERATUA
CUADRO E.5.6. DECLARACIÓN CONSOLIDADA

KONTZEPTUA	CONCEPTO	HILEKO AITORPENAK DECLARACIONES MENSUALES			HIRUHILEKO AITORPENAK DECLARACIONES TRIMESTRALES				GUZTIRA TOTAL
		Enpresa handiak Grandes empresas	Esporta- tzaileak Exporta- dores	Guztira Total	Erregimen Orokorra Régimen General	Erregimen Erraztua Régimen Simplif.	Erregimen Orokor+Erraztua Régimen Gener.+Simplif.	Guztira Total	
OINARRI EZARGARRIA (OE)	BASE IMPONIBLE								
Oinarri Ezargarría % 16	Base Imponible 16 %	7.753.582	7.105.770	14.859.352	9.867.396		105.497	9.972.894	24.832.245
Oinarri Ezargarría % 7	Base Imponible 7 %	1.133.423	534.570	1.667.993	2.668.041		7.514	2.675.555	4.343.548
Oinarri Ezargarría % 4	Base Imponible 4 %	362.284	181.585	543.869	383.517		2.268	385.785	929.653
Baliok. Errek. O. Ezarg. % 4	B. Imp. Rec. Equiv. 4 %	67.542	24.263	91.805	70.053		47	70.100	161.905
Baliok. Errek. O. Ezarg. % 1	B. Imp. Rec. Equiv. 1 %	35.000	197.033	232.033	93.357			93.357	325.390
Baliok. Errek. O. Ezarg. % 0,5	B. Imp. Rec. Equiv. 0,5%	144.047	1.738	145.785	47.307			47.307	193.092
Batasun barruko eskurapenen OE	B. Imp. Adq. Intracomunitaria	707.699	1.336.506	2.044.205	551.763		13.361	565.124	2.609.329
SORTUTAKO KUOTA	CUOTA DEVENGADA								
Sortutako Kuota % 16	Cuota Devengada 16 %	1.240.621	1.136.924	2.377.545	1.578.868		16.880	1.595.747	3.973.292
Sortutako Kuota % 7	Cuota Devengada 7 %	79.385	37.420	116.805	186.774		526	187.300	304.105
Sortutako Kuota % 4	Cuota Devengada 4 %	14.491	7.263	21.755	15.390		91	15.480	37.235
Baliok. Errek. Sort. K. % 4	C. Dev. Rec. Equi 4 %	2.702	971	3.673	2.803		2	2.805	6.477
Baliok. Errek. Sort. K. % 1	C. Dev. Rec. Equi 1 %	350	3.427	3.777	934			934	4.711
Baliok. Errek. Sort. K. % 0,5	C. Dev. Rec. Equi 0,5%	720	9	729	237			237	966
Batasun barruko eskurapentan Sort.K.	C. Dev. adq. intracomunitaria	106.114	207.658	313.771,80	75.176		2.138	77.313	391.086
Sortutako Kuota, Guztira (1)	Total Cuota Devengada (1)	1.444.384	1.393.671	2.838.056	1.860.181	0	19.636	1.879.817	4.717.872
KENKARIAK KUOTAK:	DEDUCCIONES. CUOTAS:								
Barne eragiketak	Operaciones Interiores	965.287	1.154.451	2.119.737	1.292.716		11.047	1.303.763	3.423.500
Importazioak	Importaciones	39.574	86.746	126.320	30.616		201	30.818	157.138
Batasun barruko eskurapenak	Adq. intracomunitarias	105.955	207.678	313.633	74.690		2.136	76.826	390.459
N.A. eta A.ko erregimen berezia	Rég. Esp. Agr. Gan. y Pesca	29	1.133	1.162	1.053			1.053	2.216
Inbertsioen erregularizazioa	Regularización invers. y reduc. ded.	103	-39	64	-469			-469	-405
Kendutako Kuota, Guztira (2)	Total Cuota Deducida (2)	1.110.947	1.449.970	2.560.917	1.398.606	0	13.385	1.411.991	3.972.907
ERREGIMEN OROKORREKO DIFER. (3)=(1)-(2)	D. RÉGIMEN GENERAL (3)=(1)-(2)	333.438	-56.299	277.139	461.575	0	6.251	467.826	744.965
ERREGIMEN ERRAZTUA	RÉGIMEN SIMPLIFICADO								
Moduluak, Guztira	Total Módulos					13.849	684	14.532	14.532
Batasun barruko eskurapenak	Adquisiciones intracomunitarias					106	3	109	109
Beste sortzapen batzuk	Otros Devengos					940	61	1.001	1.001
Sortutako Kuota, Guztira	Total Cuota Devengada					14.895	748	15.643	15.642,5
Kenkariak	Deducciones					5.396	204	5.600	5.599,6
ERREGIMEN ERRAZTUKO DIFERENTZIA (4)	DIFER. RÉGIMEN SIMPLIFICADO (4)					9.499	544	10.043	10.043
GIPUZKOARI EGOTZITAKO EMAITZA (5) = (3) + (4)	RESULT. ATRIBUIDO AL T.H. GIPUZKOA (5) = (3) + (4)	333.438	-56.299	277.139	461.575	9.499	6.796	477.869	755.008
ORDAINDU BEHARREKOA	A INGRESAR	350.814	146.260	497.074	619.726	11.348	7.517	638.591	1.135.665
ITZULI BEHARREKOA	A DEVOLVER	13.826	207.788	221.614	136.185	1.337	215	137.736	359.350
KONPENTSATU BEHAR.GEHIKUNTZA	INCR. A COMPENSAR	3.551	-5.229	-1.679	21.967	512	507	22.986	21.307
Batasun barruko salmentak	Entregas intracomunitarias	332.438	2.687.201	3.019.639	230.458	15	912	231.385	3.251.024
Esportazioak	Exportaciones	337.498	1.461.909	1.799.407	219.865		543	220.408	2.019.815
Aitortzaile kopurua	N.º Contribuyentes	819	548	1.367	50.567	7.056	306	57.929	59.296
Aitorpen kopurua	N.º Declaraciones	9.535	6.398	15.933	188.499	26.510	1.473	216.482	232.415

Zenbatekoa mila eurokotan / Importe en miles de euros

E.5.7. TAULA AITORPEN BATERATUA AITORTZAILE MOTAREN ARABERA
CUADRO E.5.7. DECLARACIÓN CONSOLIDADA SEGÚN TIPO DE DECLARANTE

KONTZEPTUA	CONCEPTO	SOZIETATEAK / SOCIEDADES					ONDASUN KOMUNITATEAK COMUNIDAD DE BIENES	PERTSONA FISIKOAK PERSONAS FÍSICAS	GUZTIRA TOTAL
		Sozietate Anonimoak Sociedades Anónimas	Erantzun Mugatuko Sozietateak Sociedades de Responsabilidad Limitada	Sozietate Kooperatiboak Sociedades Cooperativas	Gainerako Sozietateak Resto de Sociedades	Sozietateak Guztira Total Sociedades			
OINARRI EZARGARRIA (OE)	BASE IMPONIBLE								
Oinarri Ezargarría % 16	Base Imponible 16 %	11.852.246	9.110.505	2.276.448	529.667	23.768.866	230.123	833.256	24.832.245
Oinarri Ezargarría % 7	Base Imponible 7 %	1.227.476	2.163.609	322.068	205.412	3.918.565	133.625	291.360	4.343.548
Oinarri Ezargarría % 4	Base Imponible 4 %	323.746	417.012	138.341	12.542	891.641	16.411	21.601	929.653
Baliok. Errek. O. Ezarg. % 4	B. Imp. Rec. Equiv. 4 %	72.581	59.973	22.820	540	155.914	770	5.221	161.905
Baliok. Errek. O. Ezarg. % 1	B. Imp. Rec. Equiv. 1 %	229.676	60.220	12.082	5.509	307.487	4.127	13.776	325.390
Baliok. Errek. O. Ezarg. % 0,5	B. Imp. Rec. Equiv. 0,5%	84.386	72.220	29.360	359	186.325	2.828	3.938	193.092
Batasun barruko eskurapenen OE	B. Imp. adq. intracomunitaria	1.447.462	670.619	434.265	32.602	2.584.948	10.094	14.288	2.609.329
SORTUTAKO KUOTA	CUOTA DEVENGADA								
Sortutako Kuota % 16	Cuota Devengada 16 %	1.896.410	1.457.707	364.233	84.748	3.803.098	36.825	133.371	3.973.292
Sortutako Kuota % 7	Cuota Devengada 7 %	85.961	151.455	22.545	14.389	274.350	9.354	20.401	304.105
Sortutako Kuota % 4	Cuota Devengada 4 %	12.991	16.681	5.535	502	35.709	656	870	37.235
Baliok. Errek. Sort. K. % 4	C. Dev. Rec. Equi 4 %	2.904	2.400	913	22	6.239	31	209	6.477
Baliok. Errek. Sort. K. % 1	C. Dev. Rec. Equi 1 %	3.754	602	121	55	4.532	41	138	4.711
Baliok. Errek. Sort. K. % 0,5	C. Dev. Rec. Equi 0,5%	422	361	147	2	932	14	20	966
Batasun barruko eskurapentan Sort. K.	C. Dev. adq. intracomunitaria	221.309	93.120	68.205	5.089	387.723	1.405	1.957	391.086
Sortutako Kuota, Guztira (1)	Total Cuota Devengada (1)	2.223.751	1.722.326	461.698	104.807	4.512.582	48.326	156.965	4.717.872
KENKARIAK KUOTAK:	DEDUCCIONES. CUOTAS:								
Barne eragiketak	Operaciones interiores	1.548.616	1.314.333	358.883	87.124	3.308.956	29.025	85.520	3.423.500
Importazioak	Importaciones	103.736	36.116	16.813	119	156.784	15	338	157.138
Batasun barruko eskurapenak	Adq. intracomunitarias	221.078	93.103	68.212	4.814	387.207	1.398	1.854	390.459
N.A. eta A.ko erregimen berezia	Rég. Esp. Agr. Gan. y Pesca	229	908	1.003	4	2.145	37	34	2.216
Inbertsioen erregularizazioa	Regularización inversiones	-249	-317	174	-12	-404		-2	-405
Kendutako Kuota, Guztira (2)	Total Cuota Deducida (2)	1.873.411	1.444.143	445.085	92.049	3.854.688	30.475	87.744	3.972.907
ERREGIMEN OROKORREKO DIFER. (3)=(1)-(2)	D. RÉGIMEN GENERAL (3)=(1)-(2)	350.340	278.183	16.614	12.757	657.894	17.851	69.221	744.965
ERREGIMEN ERRAZTUA	RÉGIMEN SIMPLIFICADO								
Moduluak Guztira	Total Módulos				49	49	1.447	13.036	14.532
Batasun barruko eskurapenak	Adquisiciones intracomunitarias					0	13	96	109
Beste sortzapen batzuk	Otros Devengos				1	1	19	981	1.001
Sortutako Kuota, Guztira	Total Cuota Devengada	0	0	0	50	50	1.479	14.113	15.642
Kenkariak	Deducciones				22	22	271	5.307	5.600
ERREGIMEN ERRAZTUKO DIFERENTZIA (4)	DIFER. RÉGIMEN SIMPLIFICADO (4)	0	0	0	29	29	1.208	8.806	10.043
GIPUZKOARI EGOTZITAKO EMAITZA (5) = (3) + (4)	RESULT. ATRIBUIDO AL T.H.GIPUZKOA (5) = (3) + (4)	350.340	278.183	16.614	12.786	657.923	19.059	78.027	755.008
ORDAINDU BEHARREKOA	A INGRESAR	491.739	445.657	63.892	25.282	1.026.570	21.478	87.617	1.135.665
ITZULI BEHARREKOA	A DEVOLVER	143.795	149.868	44.459	11.699	349.821	2.237	7.292	359.350
KONPENSATU BEHAR.GEHIKUNTZA	INCR. A COMPENSAR	-2.396	17.606	2.819	798	18.827	182	2.298	21.307
Batasun barruko salmentak	Entregas Intracomunitarias	1.753.427	650.225	829.134	10.790	3.243.576	2.026	5.423	3.251.024
Esportazioak	Exportaciones	1.023.247	476.043	479.641	25.803	2.004.734	830	14.252	2.019.815
Aitortzaile kopurua	N.º Contribuyentes	2.982	13.222	526	1.303	18.033	4.347	36.916	59.296
Aitorpen kopurua	N.º Declaraciones	18.792	53.227	2.549	5.162	79.730	16.423	136.262	232.415

Zenbatekoa mila eurokotan / Importe en miles de euros

E.5.8. TAULA AITORPEN BATERATUA JARDUERA ADARREN ARABERA
CUADRO E.5.8. DECLARACIÓN CONSOLIDADA POR RAMAS DE ACTIVIDAD

KONTZEPTUA	CONCEPTO	NEKAZ-ABEL ARRANTZA AGRICULTURA Y PESCA	ENERGIA ETA URA ENERGÍA Y AGUA	OINARRIZKO METALIGINTZ METÁLICAS BÁSICAS	INDUSTRIA EZ METALIKOA INDUSTRIA NO METÁLICA	KIMIKA QUÍMICA	METALEZKO ERAIKUNTZA CONSTRUC. METÁLICAS	METALGAIAK ARTÍCULOS METÁLICOS	MAKINERIA MAQUINARIA	MATERIAL ELEKTRIKOA MATERIAL ELÉCTRICO	GARRAIOKO MATERIALA MATERIAL DE TRANSPORTE	ELIKAGAIAK ALIMENTACIÓN	EHUNGINTZA OINETAKOAK TEXTIL Y CALZADO
OINARRI EZARGARRIA (OE) BASE IMPONIBLE													
Oinarri Ezargarria % 16	Base Imponible 16 %	23.229	542.850	1.910.338	353.425	289.836	1.279.574	1.351.282	1.262.633	1.088.758	458.042	69.399	84.119
Oinarri Ezargarria % 7	Base Imponible 7 %	27.443	42.685	648	4.706	6.991	12.168	1.506	13.863	7.798	721	376.938	1.872
Oinarri Ezargarria % 4	Base Imponible 4 %	12.610		52	38	4.804		92	1.064	2.769	310	158.592	230
Baliok. Errek. O. Ezarg. % 4	B. Imp. Rec. Equiv. 4 %			14	272	2.209	42	7.673	567	13.080	874	459	14.883
Baliok. Errek. O. Ezarg. % 1	B. Imp. Rec. Equiv. 1 %	2.264				1.385			316		35	13.103	26
Baliok. Errek. O. Ezarg. % 0,5	B. Imp. Rec. Equiv. 0,5%	671				645		1	14		152	14.872	
Batasun barruko eskurap. OE	B. Imp. adq. intracomunitaria	2.007	3.180	177.531	27.883	73.665	89.438	149.877	162.058	292.123	125.936	54.252	15.253
SORTUTAKO KUOTA CUOTA DEVENGADA													
Sortutako Kuota % 16	Cuota Devengada 16 %	3.717	86.856	305.654	56.548	46.374	204.732	216.206	202.022	174.201	73.288	11.104	13.459
Sortutako Kuota % 7	Cuota Devengada 7 %	1.921	2.988	45	329	489	852	105	970	546	50	26.386	131
Sortutako Kuota % 4	Cuota Devengada 4 %	504		2	2	192		4	43	111	12	6.344	9
Baliok. Errek. Sort. K. % 4	C. Dev. Rec. Equi 4 %			1	11	88	2	308	23	523	35	18	595
Baliok. Errek. Sort. K. % 1	C. Dev. Rec. Equi 1 %	23				14			3			131	
Baliok. Errek. Sort. K. % 0,5	C. Dev. Rec. Equi 0,5%	3				3					1	74	
Batasun barruko eskurap. Sort. K.	C. Dev. adq. intracomunitaria	225	425	28.405	4.458	11.747	14.190	23.946	25.819	46.846	20.138	4.404	2.441
Sortutako Kuota, Guztira (1)	Total Cuota Devengada (1)	6.394	90.269	334.107	61.348	58.907	219.775	240.569	228.880	222.227	93.525	48.461	16.636
KENKARIAK KUOTAK: DEDUCCIONES. CUOTAS:													
Barne eragiketak	Operaciones interiores	4.827	66.568	216.860	33.261	34.448	183.598	169.587	177.556	135.943	84.818	51.052	8.105
Importazioak	Importaciones	5	5.305	22.507	4.751	716	1.903	7.580	4.169	12.361	2.376	2.437	473
Batasun barruko eskurapenak	Adq. intracomunitarias	225	425	28.405	4.525	11.737	14.181	23.910	25.819	46.877	20.138	4.330	2.438
N.A. eta A.ko erregimen berezia	Rég. Esp. Agr. Gan. y Pesca	17										206	
Bestelakoak	Resto	3			1	-16		27	-4	-11		-1	-70
Kendutako Kuota, Guztira (2)	Total Cuota Deducida (2)	5.076	72.299	267.772	42.538	46.885	199.682	201.104	207.540	195.170	107.332	58.023	10.947
ERREGIMEN OROKORREKO DIFER. (3)=(1)-(2)	DIFERENCIA RÉGIMEN GENERAL (3)=(1)-(2)	1.318	17.971	66.335	18.810	12.022	20.094	39.465	21.339	27.056	-13.807	-9.562	5.689
ERREGIMEN ERRAZTUA RÉGIMEN SIMPLIFICADO													
Moduluak Guztira	Total Módulos	28			3		194	238	197	5		44	26
Batasun barruko eskurapenak	Adquisic. intracomunitarias						19						
Beste sortzapen batzuk	Otros Devengos	3						3	3			3	
Sortutako Kuota, Guztira	Total Cuota Devengada	31	0	0	3	0	213	241	200	5	0	47	26
Kenkariak	Deducciones	10					37	33	22			16	-1
ERREGIMEN ERRAZTUKO DIFERENTZIA (4)	DIFERENCIA RÉGIMEN SIMPLIFICADO (4)	21	0	0	3	0	176	208	178	5	0	31	27
GIPUZKOARI EGOTZITAKO EMAITZA (5) = (3) + (4)	RESULT.ATRIBUIDO AL T.H. GIPUZKOA (5) = (3) + (4)	1.338	17.971	66.335	18.813	12.022	20.270	39.673	21.517	27.061	-13.807	-9.531	5.716
ORDAINDU BEHARREKOA	A INGRESAR	2.346	21.509	79.272	20.536	13.819	44.974	63.504	54.396	30.493	5.146	5.888	5.882
ITZULI BEHARREKOA	A DEVOLVER	1.078	3.604	12.635	740	2.168	24.578	24.355	33.517	3.391	19.170	15.282	215
KONPENTS.BEHAR.GEHIK.	INCR. A COMPENSAR	-70	-66	302	984	-371	125	-524	-638	41	-217	136	-49
Batasun barruko salmentak	Entregas intracomunitarias	5.784	378	294.157	24.666	68.709	416.631	389.065	351.301	314.887	347.429	99.338	9.606
Esportazioak	Exportaciones	875	414	296.618	10.685	26.234	165.750	190.938	281.870	167.521	139.300	13.635	4.716
Aitortzaile kopurua	N.º Contribuyentes	286	68	56	149	72	656	1.152	693	172	99	438	207
Aitorpen kopurua	N.º Declaraciones	1.131	390	359	765	482	2.903	5.164	3.442	833	542	1.896	884

Zenbatekoa mila eurokotan / Importe en miles de euros

E.5.8. TAULA AITORPEN BATERATUA JARDUERA ADARREN ARABERA (Jarraipena)
CUADRO E.5.8. DECLARACIÓN CONSOLIDADA POR RAMAS DE ACTIVIDAD (Continuación)

KONTZEPTUA	CONCEPTO	ZURA ETA ALTZARIAK MADERA Y MUEBLES	PAPERA ETA GRAFIKOAK PAPEL Y GRÁFICAS	KAUTXUA ETA PLASTIKOA CAUCHO Y PLÁSTICO	ERAIKUNTZA CONSTRUC.	MERKATAR. COMERCIO	GARRAIOA KOMUNIK. TRANSPORTE COMUNICAC.	BANKA ETA ASEGURUAK BANCA Y SEGUROS	ADMINISTR. PUBLIKOAK ADMINISTRAC. PÚBLICAS	BEST. MERKAT. ZERBITZUAK OTROS SERV. COMERCIALES	MERK. KANP. BESTE ZERR. OTROS SERV. NO COMERC.	SAILKATU GABE SIN CLASIFICAR	GUZTIRA TOTAL
OINARRI EZARGARRIA (OE) BASE IMPONIBLE													
Oinarri Ezargarria % 16	Base Imponible 16 %	358.498	660.973	396.075	1.997.996	7.116.163	2.311.535	250.967	70.430	2.661.513	60.651	233.956	24.832.245
Oinarri Ezargarria % 7	Base Imponible 7 %	29.596	404	4.903	678.901	1.938.755	91.606	22.141	35.122	936.847	40.430	67.504	4.343.548
Oinarri Ezargarria % 4	Base Imponible 4 %	190	75.564	610	1.580	646.634	278	54	667	16.484	1.406	5.627	929.653
Baliok. Errek. O. Ezarg. % 4	B. Imp. Rec. Equiv. 4 %	11.676	3.999	3.758	247	100.489	10			1.468		183	161.905
Baliok. Errek. O. Ezarg. % 1	B. Imp. Rec. Equiv. 1 %		20	2	678	302.608	32			4.577		343	325.390
Baliok. Errek. O. Ezarg. % 0,5	B. Imp. Rec. Equiv. 0,5%		347	73	345	175.724				14	6	227	193.092
Batasun barruko eskurap. OE	B. Imp. adq. intracomunitaria	44.612	121.551	129.000	16.015	1.032.756	13.711	11.288	1.683	50.295	4.228	10.988	2.609.329
SORTUTAKO KUOTA CUOTA DEVENGADA													
Sortutako Kuota % 16	Cuota Devengada 16 %	57.361	105.756	63.378	319.684	1.138.641	369.853	40.155	11.269	425.872	9.704	37.458	3.973.293
Sortutako Kuota % 7	Cuota Devengada 7 %	2.072	28	343	47.525	135.715	6.450	1.558	2.460	65.581	2.830	4.729	304.105
Sortutako Kuota % 4	Cuota Devengada 4 %	8	3.023	24	105	25.866	11	2	27	665	56	226	37.235
Baliok. Errek. Sort. K. % 4	C. Dev. Rec. Equi 4 %	467	160	150	10	4.020				59		7	6.477
Baliok. Errek. Sort. K. % 1	C. Dev. Rec. Equi 1 %				7	4.483				46		3	4.711
Baliok. Errek. Sort. K. % 0,5	C. Dev. Rec. Equi 0,5%		2		2	879						1	966
Batasun barruko eskurap. Sort. K.	C. Dev. adq. intracomunitaria	7.135	19.533	20.549	2.551	144.099	2.187	1.806	214	7.597	674	1.697	391.086
Sortutako Kuota, Guztira (1)	Total Cuota Devengada (1)	67.042	128.503	84.446	369.882	1.453.701	378.502	43.521	13.971	499.820	13.265	44.123	4.717.872
KENKARIAK KUOTAK: DEDUCCIONES. CUOTAS:													
Barne eragiketak	Operaciones interiores	39.154	84.654	43.569	306.593	1.044.561	289.835	41.836	13.708	285.720	8.104	99.145	3.423.500
Importazioak	Importaciones	837	2.758	3.517	287	82.632	1.134	69	19	972	13	315	157.138
Batasun barruko eskurapenak	Adq. intracomunitarias	7.133	19.532	20.549	2.546	143.922	2.187	1.736	3	7.493	662	1.686	390.459
N.A. eta A. ko erregimen berezia	Rég. Esp. Agr. Gan. y Pesca	146	23			1.786				33		5	2.216
Bestelakoak	Resto	-5	-17		-102	6	-102	179		-231		-62	-405
Kendutako Kuota, Guztira (2)	Total Cuota Deducida (2)	47.265	106.950	67.636	309.324	1.272.907	293.054	43.819	13.730	293.987	8.780	101.089	3.972.907
ERREGIMEN OROKORREKO DIFER. (3)=(1)-(2)	DIFERENCIA RÉGIMEN GENERAL (3)=(1)-(2)	19.778	21.553	16.810	60.558	180.794	85.448	-299	241	205.833	4.485	-56.966	744.965
ERREGIMEN ERRAZTUA RÉGIMEN SIMPLIFICADO													
Moduluak Guztira	Total Módulos	380	125	19	2.473	2.052	5.814			502	2	2.431	14.532
Batasun barruko eskurapenak	Adquisic. intracomunitarias	7			7	12	17			9		36	109
Beste sortzapen batzuk	Otros Devengos	2			25	152	716			9		84	1.001
Sortutako Kuota, Guztira	Total Cuota Devengada	389	125	19	2.505	2.216	6.547	0	0	520	2	2.551	15.642
Kenkariak	Deducciones	82	13	1	259	413	3.030			105		1.578	5.600
ERREGIMEN ERRAZTUKO DIFERENTZIA (4)	DIFERENCIA RÉGIMEN SIMPLIFICADO (4)	307	113	18	2.247	1.802	3.518	0	0	415	2	972	10.043
GIPUZKOARI EGOTZITAKO EMAITZA (5) = (3) + (4)	RESULT. ATRIBUIDO AL T.H. GIPUZKOA (5) = (3) + (4)	20.085	21.666	16.827	62.805	182.596	88.966	-299	241	206.248	4.487	-55.994	755.008
ORDAINDU BEHARREKOA	A INGRESAR	20.720	28.265	20.974	90.936	238.787	102.304	3.805	4.047	248.817	5.248	23.997	1.135.665
ITZULI BEHARREKOA	A DEVOLVER	831	6.553	3.886	23.948	57.477	11.543	4.408	5.221	40.169	295	64.288	359.350
KONPENTS. BEHAR. GEHIK.	INCR. A COMPENSAR	-196	47	261	4.184	-1.287	1.795	-304	-1.415	2.400	466	15.703	21.307
Batasun barruko salmentak	Entregas intracomunitarias	38.815	158.177	164.275	7.305	464.597	25.440	555	197	46.560	2.898	20.254	3.251.024
Esportazioak	Exportaciones	13.132	31.331	52.042	17.436	232.603	292.266	18.478	1.023	55.871	196	6.881	2.019.815
Aitortzaile kopurua	N.º Contribuyentes	870	499	266	6.367	11.325	3.821	115	98	15.469	163	16.255	59.296
Aitorpen kopurua	N.º Declaraciones	3.516	2.317	1.210	25.495	47.587	15.836	834	414	61.539	705	54.171	232.415

Zenbatekoa mila eurokotan / Importe en miles de euros

E.5.9. TAULA AITORTUTAKO DATUEN BILAKAERA
CUADRO E.5.9. EVOLUCIÓN DE LOS DATOS DECLARADOS

KONTZEPTUA CONCEPTO	ENPRESA HANDIAK GRANDES EMPRESAS				ESPORTATZAILEAK EXPORTADORES				ERREGIMEN OROKORRA RÉGIMEN GENERAL				AITORPEN BATERATUA DECLARACION CONSOLIDADA (*)			
	2001	2002	2003	2004	2001	2002	2003	2004	2001	2002	2003	2004	2001	2002	2003	2004
BEZaren Oinarri Ezargarria																
Base Imponible I.V.A.	7.475.193	7.786.603	9.452.444	9.956.988	6.556.734	6.901.136	7.479.223	9.158.431	12.230.240	12.724.123	11.935.728	13.470.717	26.282.190	27.418.648	28.901.162	32.714.775
Baliok. errek.ren OE																
B.I.Recarga Equiv.	199.548	209.435	238.420	246.589	154.976	166.789	184.958	223.034	223.808	222.042	206.803	210.717	580.174	598.271	630.198	680.387
BEZaren kuota																
Cuota I.V.A.	1.074.767	1.116.142	1.350.651	1.440.612	989.454	1.042.799	1.126.565	1.389.265	1.720.360	1.771.431	1.665.138	1.856.207	3.803.305	3.947.742	4.163.531	4.721.361
Baliok. errek.ren kuota																
Cuota Rec. Equival.	3.297	3.458	3.850	3.772	3.359	3.496	3.797	4.407	4.402	4.109	3.960	3.974	11.067	11.063	11.608	12.154
BEZaren batez besteko tasa																
Tipo Medio I.V.A.	14,38	14,33	14,29	14,47	15,09	15,11	15,06	15,17	14,07	13,92	13,95	13,78	14,47	14,40	14,41	14,43
Baliok. errek.ren batez besteko tasa																
Tipo Medio R.Equiv.	1,65	1,65	1,61	1,53	2,17	2,10	2,05	1,98	1,97	1,85	1,91	1,89	1,91	1,85	1,84	1,79
Kenkariak																
Deducciones	836.610	845.867	1.008.778	1.110.947	1.106.814	1.155.282	1.216.558	1.449.970	1.237.933	1.291.966	1.250.192	1.398.606	3.190.492	3.298.895	3.484.200	3.978.507
Sarrerak																
Ingresos	251.587	282.936	371.412	350.814	94.595	99.443	117.568	146.260	558.144	565.436	542.046	619.726	917.552	960.580	1.044.912	1.135.665
Konpents. behar. gehikunt.																
Incr.a compensar	-3.459	-5.259	4.901	3.551	6.154	5.034	-2.302	-5.229	3.498	19.137	18.052	21.967	8.066	18.907	20.669	21.307
Itzulketak																
Devoluciones	13.591	14.462	20.787	13.826	202.443	203.396	206.066	207.788	67.818	62.725	105.088	136.185	285.605	281.763	333.305	359.350
Batasun barruko salmentak																
Entregas intracomunitarias	248.876	282.038	318.068	332.438	2.311.773	2.343.936	2.455.757	2.687.201	281.948	249.595	204.633	230.458	2.842.890	2.875.733	2.978.957	3.251.024
Aitorpen kopurua																
N.º declaraciones	7.727	8.118	9.381	9.535	5.657	5.856	6.125	6.398	177.672	179.838	182.111	188.499	219.450	221.153	225.076	232.415

Zenbatekoa mila eurokotan / Importe en miles de euros

(*) Erregimen erraztuan aitortutako datuak barne direlarik.

Incluidos los datos declarados por el Régimen Simplificado.

6. OGASUNEKO ORGANOEEN KUDEAKETA. 2004KO EKITALDIA

6.0. SARRERA

Apartatu honetan zergen ordainarazpenarekin zer ikusia duten unitateen jardura kuantifikagarriak jasotzen dira.

Ikuskaritza lanak 43.005 mila euroko zerga zorra jarri du agerian 2004an, %4,3 gehiago 2003. urtearekin alderatuta. Guztira 355 zergadun ikuskatu dira, %8,5 gutxiago.

Ordainarazte bidean bildutako zorraren kudeaketak ordaindu gabeko amaierako saldoa gehitzea ekarri du. Igoera hori %1,4koa izan da aurreko urtearen aldean, eta karguak gehitzeagatik, bajak gutxitzeagatik eta sarrerak mantentzeagatik gertatu da.

Ordainketen gerorapen eta zatikapenei dagokienez, 2004an %32,0 hazi da ebatzitako espedienteen kopurua 2003. urtearen aldean, eta nahiz eta eskaerak igo egin diren (%29,3), ekitaldi amaieran ebatzi gabe geratu diren espedienteen kopurua %1,1 jaitsi da.

Auzitegi Ekonomiko-Administratiboaren kudeaketari dagokionez, 2004an aurreko ekitaldiko joerari eutsi zaio, zerbait apaldu bada ere: aurkeztutako erreklamazio kopurua apur bat jaitsi da (-%0,8), ebatzitako erreklamazioak neurri handiagoan jaitsi dira (-%27,9), eta ekitaldi amaieran ebatzi gabeko erreklamazioak %11,4 gutxitu dira.

Araugintzako eta Lege Aholkularitzako Zerbitzuak araugintza arloan nahiz zerga eta lege aholkularitzarenean bete ditu ekitaldiko eginkizunak.

Kapitulu honek bost apartatu ditu:

- Lehenengoak ikuskaritzak ekitaldian egin duen jarduketaren berri ematen du, eta aurreko urtean egindakoarekin alderatzen du.
- Bigarrenak erakusten du nola kudeatu den ekitaldian ordainarazte bidean izan den zorra.
- Hirugarrenak, ordainketen gerorapen eta zatikapenei dagokienak, eskaera kopurua eta ukatutako nahiz onartutako espediente kopurua jasotzen ditu,

6. GESTIÓN DE ÓRGANOS DE HACIENDA. EJERCICIO 2004

6.0. INTRODUCCIÓN

En este apartado se recogen aquellas actividades cuantificables de las diferentes unidades relacionadas con la exacción tributaria.

La deuda tributaria puesta de manifiesto por la **actividad inspectora** en 2004 ha sido de 43.005 miles de euros, cuantía que supone un incremento del 4,3% con respecto a la de 2003. El número de contribuyentes inspeccionados ha sido de 355, habiendo descendido un 8,5%.

El resultado de la **gestión recaudatoria de la deuda en ejecutiva** ha sido el aumento del saldo final pendiente. Este incremento ha sido del 1,4% respecto al ejercicio anterior y se ha debido al aumento de los cargos, disminución de las bajas y mantenimiento de los ingresos.

Con respecto al **aplazamiento y fraccionamiento de pago**, en 2004 aumenta un 32,0% con respecto a 2003 el número de expedientes resueltos, y a pesar del incremento de las solicitudes (29,3%), el número de expedientes pendientes de resolver al final del ejercicio disminuye un 1,1%.

En cuanto a la gestión del **Tribunal Económico-Administrativo**, en 2004 se sigue la tendencia del ejercicio anterior, aunque más suavizada: desciende ligeramente el número de reclamaciones interpuestas (-0,8%), en mayor medida el de reclamaciones resueltas (-27,9%) y en un 11,4% las reclamaciones pendientes de resolver a final del ejercicio.

El **Servicio de Desarrollo Normativo y Asesoramiento Jurídico** ha realizado sus actuaciones en el ejercicio tanto en el área de desarrollo normativo como en el de asesoramiento jurídico-tributario.

El presente capítulo consta de cinco apartados:

- El primero informa sobre la actuación inspectora en el ejercicio y la compara con la realizada el año anterior.
- El segundo muestra la gestión de la deuda en ejecutiva a lo largo del ejercicio.
- En el tercero, el correspondiente al aplazamiento y fraccionamiento de pago, se recoge tanto el número de solicitudes como de expedientes concedi-

egoera berezi horretan dagoen zorraren zenbatekoa ere azaltzeaz gainera.

- Laugarren apartatuan Foru Auzitegi Ekonomiko-Administratiboaren jarduketa da hizpide. Aurkeztutako erreklamazioak, emaitzak eta haien sailkapena zerga kontzeptuen arabera aztertzen ditu.
- Azkenik, bosgarren apartatuak Araugintzako eta Lege Aholkularitzako Zerbitzuak egindako kudeaketa biltzen du.

6.1. IKUSKARITZAREN KUDEAKETA

6.1.1. IKUSKARITZAREN KUDEAKETA EKITALDIAN

2004. urtean 355 zergadun egiaztatu dira, eta ikuskapen lan horrek 43.005 mila euroko zerga zor baliokidea eman du guztira, aurreko ekitaldian baino %4,3 gehiago.

6.1 grafikoan ikuskaritzaren kudeaketa laburbiltzen da zerga kontzeptuen arabera. Kontuan eduki behar da ikuskatutako zergadun kopuru osoa kontzeptuka batutakoena baino txikiagoa dela zergadun batzuek kontzeptu batengatik baino gehiagorengatik jaso dituztelako aktak.

Zerga moten arabera:

- Zuzeneko zergak zerga zor baliokide osoaren %60,8 metatzen dute. Horien artean:
 - Sozietateen gaineko zergak du pisurik handiena: zorraren %47,4.
 - Urrutitik bada ere, errenta zergak bigarren tokia hartzen du: %10,9. Haren barruan, kuota diferentzial garbiak lortu du zenbatekorik handiena, 2.759 mila euro guztira (zor osoaren %6,4).
- Zeharkako zergak zorraren %25,4 dira, eta gehienak BEZari dagozkio, 10.003 mila euroekin %23,3 metatzen duelako.
- Zigorrak ekitaldikoko zerga zor baliokide osoaren %13,8 dira.

Ikuskatutako zergadun kopuruak ez du sortutako zorraren zenbatekoek ageri duten banaketa bera: kopururik handiena PFEZari dagokio, eta atzetik BEZa eta sozietateen gaineko zerga datoz.

dos o denegados así como la cuantía de la deuda que se encuentra en esta situación especial.

- El cuarto apartado contiene la actuación del Tribunal Económico-Administrativo Foral, analizando las reclamaciones presentadas, sus resultados y su clasificación en función de los conceptos tributarios que las originan.
- El quinto apartado recoge la gestión realizada por el Servicio de Desarrollo Normativo y Asesoramiento Jurídico.

6.1. GESTIÓN INSPECTORA

6.1.1. GESTIÓN INSPECTORA EN EL EJERCICIO

A lo largo de 2004 se han comprobado 355 contribuyentes, resultando de esta gestión inspectora una deuda tributaria equivalente global de 43.005 miles de euros, cuantía superior en un 4,3% a la del ejercicio anterior.

En el gráfico 6.1. se recoge el resumen de la gestión inspectora, distribuida por conceptos tributarios. Ha de tenerse en cuenta que el total de los contribuyentes inspeccionados resulta inferior a su suma por conceptos, debido a que hay contribuyentes con actas por varios conceptos tributarios.

Por tipos de impuestos:

- Los directos concentran el 60,8% del total de la deuda tributaria equivalente. De entre ellos:
 - El impuesto sobre sociedades es el de mayor peso: 47,4% de la deuda.
 - El impuesto sobre la renta ocupa el segundo lugar, aunque le sigue a gran distancia: supone el 10,9%. Dentro de él la cuota diferencial neta es el concepto de mayor cuantía con 2.759 miles de euros (el 6,4% del total de la deuda).
- Los impuestos indirectos concentran el 25,4% de la deuda, y corresponden en su mayoría al IVA, que con 10.003 miles de euros representa el 23,3%.
- Las sanciones acumulan el 13,8% de la deuda tributaria equivalente del ejercicio.

La distribución del número de contribuyentes inspeccionados es distinta a la de las cuantías de la deuda generada: el mayor número corresponde al IRPF, seguido del IVA y del impuesto sobre sociedades.

GRÁFICO 6.1. GRAFIKOA
Ikuskaritzaren kudeaketaren laburpena zerga kontzeptuen arabera
 Resumen de la gestión inspectora por conceptos tributarios

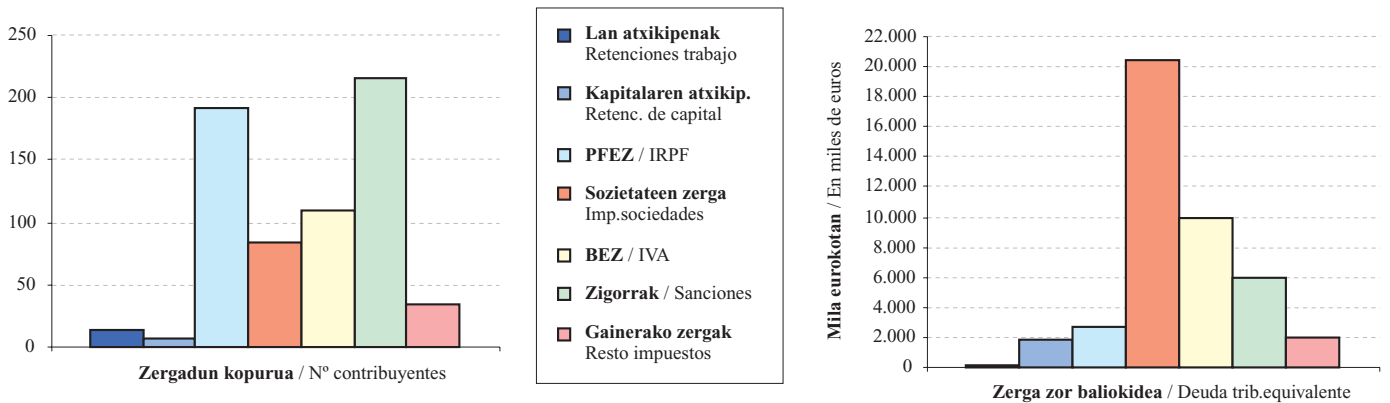

Eranskinaren 6.1. taulan xehetasunez jaso dugu zein den ikuskaritzak 2004an egindako kudeaketaren emaitza. Bertan **zerga zor baliokidearen** osagai guztiak ikus daitezke, hau da:

- Ordaindu beharreko zerga zorra, ondoko hauek batuz osatua:
 - Sortutako kuotak
 - Berandutza interesak
 - Itundutako zerga guztien ondoren bereizita ageri diren zigorrak.
- Behar bezala frogatu gabeko kenkariengatik ikuskatzeko prozeduran berreskuratu diren kuotak.
- Bidezko egiaztapenak egin ondoren konpentsagarriak ez izateagatik aitortutako oinarri ezargarri negatiboetatik berreskuratutako kuotak.
- Jarduketak administrazio bidean amaituko balira delitu fiskaleko espedienteetan atera litekeen zerga zor baliokidearen zenbateko kalkulatu.

Zerga zor baliokide osoa 43.005 mila eurokoa da guztira, eta honela osatzen da:

- %2,5 oinarri ezargarri negatiboen murrizpenetik etorritako kuotak dira.
- %20,6 itzultzeko eskatu den kuotaren murrizpena da.
- %12,7 delitu fiskalagatik sortutako zor baliokidea da.
- Zerga zor baliokidearen gainerako %64,2a ordaindu beharreko zerga zorrari dagokio.

El detalle del resultado de la gestión inspectora de 2004 aparece recogido en el cuadro 6.1. del anexo, donde se muestran todos los componentes que conforman la **deuda tributaria equivalente**:

- La deuda tributaria a ingresar, formada por la suma de:
 - Las cuotas generadas
 - Los intereses de demora
 - Las sanciones, que figuran de forma diferenciada tras el total de tributos concertados.
- Las cuotas recuperadas en el procedimiento de inspección por deducciones indebidamente acreditadas.
- Las cuotas recuperadas de bases impositivas negativas declaradas, que, tras las comprobaciones pertinentes, dejan de ser compensables.
- El importe calculado de deuda tributaria equivalente que se estima resultaría en los expedientes de delito fiscal si las actuaciones finalizasen en vía administrativa.

La deuda tributaria equivalente total ha ascendido a 43.005 miles de euros, de los que:

- El 2,5% corresponde a las cuotas provenientes de la reducción de bases impositivas negativas.
- Un 20,6% es la reducción de la cuota a devolver solicitada.
- Un 12,7% es la deuda equivalente por delito fiscal.
- El restante 64,2% de la deuda equivalente corresponde a la deuda tributaria a ingresar.

Azken zor hori 27.622 mila eurokoa da, eta honela dago osatua:

- %66,8 18.453 mila euroko kuotek osatzen dute. Era berean, kuota horiek bi osagai dituzte: ikuskaritzako aktetan likidatutakoak (%90,0), eta aitortpen osagarrien bidez ordaindutakoak (%10,0).
- %11,7 berandutza interesei dagokie.
- Gainerako %21,5a zigorretatik dator.

Esta última deuda asciende a 27.622 miles de euros y está formada:

- En un 66,8% por cuotas, que ascienden a 18.453 miles de euros. A su vez, estas cuotas están formadas en un 90,0% por las liquidadas en actas de inspección y en un 10,0% por las ingresadas mediante declaraciones complementarias.
- El 11,7% corresponde a los intereses de demora.
- El restante 21,5% proviene de las sanciones.

GRÁFICO 6.2. GRAFIKOA
Ordaindu beharreko zorraren banaketa zerga kontzeptuen arabera
 Distribución de la deuda tributaria a ingresar por conceptos tributarios

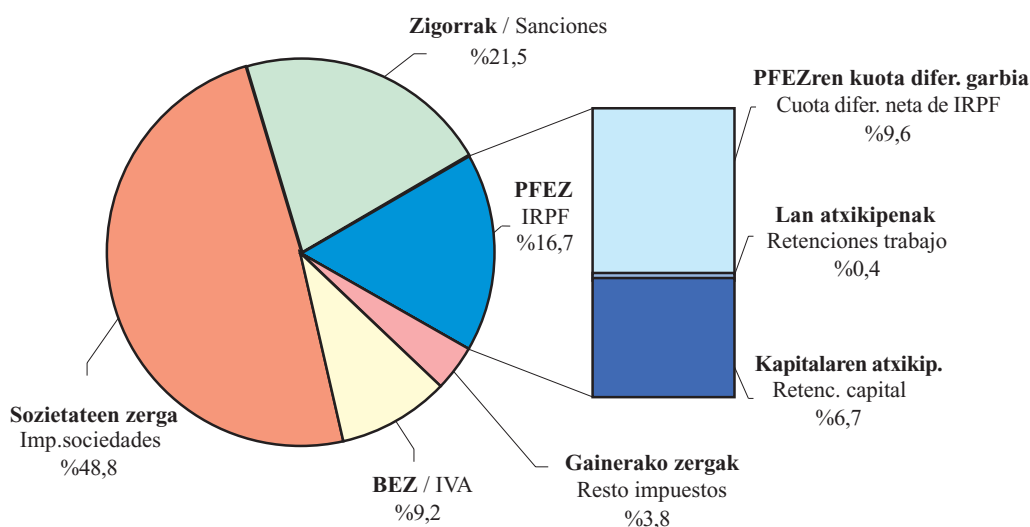

6.2. grafikoan ikus daitekeenez, **ordaindu beharreko zorra** zerga kontzeptuen arabera banatzean zuzeneko zergak nagusitzen dira (%66,5); zeharkako zergak, berriz, %12,1 dira, eta zigorrak %21,5.

Según se aprecia en el gráfico 6.2., la distribución por conceptos tributarios de la **deuda a ingresar** corresponde en su mayoría a los impuestos directos (66,5%), frente al 12,1% de los indirectos y al 21,5% de las sanciones.

Zuzeneko zergen barruan, bilketan pisu gehien duten bi zergen artean banatzen da zorra:

Dentro de los impuestos directos, la deuda se distribuye entre los dos tributos con mayor peso recaudatorio:

- Zenbatekorik handiena sozietateen gaineko zergari dagokio, ekitaldian ordaindu beharreko zorraren %48,8 dagokiolako.
- %16,7 Errenta Zergak hartzen du, eta portzentaje hori honela banatzen da bere hiru kontzeptuen artean:
 - Zergaren kuota diferencial garbia: %9,6.
 - Kapital higikorren eta higiezinaren atxikipenak: %6,7.
 - Lan etekinen atxikipenak: %0,4.

- El mayor importe corresponde al impuesto sobre sociedades, que destaca en este ejercicio con un 48,8% de la deuda a ingresar.
- El 16,7% se concentra en el IRPF, que se reparte entre los tres conceptos que lo forman:
 - La cuota diferencial neta del impuesto (9,6%).
 - Las retenciones por capital mobiliario e inmobiliario (6,7%).
 - Las retenciones en los rendimientos de trabajo (0,4%).

Zeharkako zergei dagokienez:

- BEZak %9,2 hartzen du, eta taldean pisu gehien duena da.
- Zuzeneko zergak %2,8 dira.
- Ondare eskualdaketen eta egintza juridiko dokumentatuen gaineko zergak %0,1 biltzen du.

6.1.2. IKUSKARITZAREN KUDEAKETAREN BILAKAERA

Aurreko urtearekin konparatuta, 2004an kudeatutako zorra 1.758 mila euro handitu da, %4,3.

2001-2004 epealdian **zerga kontzeptu nagusiek zenbateko osoan duten partaidetzaren bilakaerak** (ikus 6.3. grafikoa), ondoko hau erakusten du nagusiki:

- BEZean izandako gorabeherak: 2002an behera egin ondoren (%12,1etik %7,5era pasatzen da), 2003an partaidetza hirukoizten du, eta 2004an %23,3koa izan da.
- Sozietateen gaineko zergak hazkunde jarraitua du. 2002an dago salbuespen bakarra. 2004an partaidetzarik handiena lortu du kopuru osoarekiko: %47,4.
- “Gainerako zergak” kontzeptua ikaragarri gehitzen da 2002an zerga bereziak direla-eta.
- PFEZgatik sortutako zorra etengabe gutxitzen da, eta 2004an zor osoaren %6,4 baino ez da.

Con respecto a la imposición indirecta:

- El IVA representa el 9,2% y acumula el mayor peso del grupo.
- Los impuestos especiales suponen el 2,8%.
- El impuesto sobre transmisiones patrimoniales y actos jurídicos documentados representa un 0,1%.

6.1.2. EVOLUCIÓN DE LA GESTIÓN INSPECTORA

Con respecto al año anterior la deuda total instruida en 2004 ha aumentado en 1.758 miles de euros, un 4,3%.

La **evolución de la participación de los distintos conceptos impositivos en el total** durante el periodo 2001-2004, recogida en el gráfico 6.3., muestra principalmente:

- Los altibajos producidos en el IVA: tras la reducción experimentada en 2002 (del 12,1% al 7,5%), en 2003 pasa a triplicar su participación, manteniéndose ésta en el 23,3% en 2004.
- El impuesto sobre sociedades presenta un crecimiento continuo, con la única excepción del ejercicio 2002. En 2004 alcanza la mayor participación en el total: 47,4%.
- El concepto “resto de impuestos” aumenta espectacularmente en 2002 debido a los impuestos especiales.
- Disminución continua de la deuda generada por IRPF, hasta representar sólo un 6,4% de la deuda total en 2004.

GRÁFICO 6.3. GRAFIKOA
Zerga zor baliokidearen banaketaren bilakaera
Evolución de la distribución de la deuda tributaria equivalente

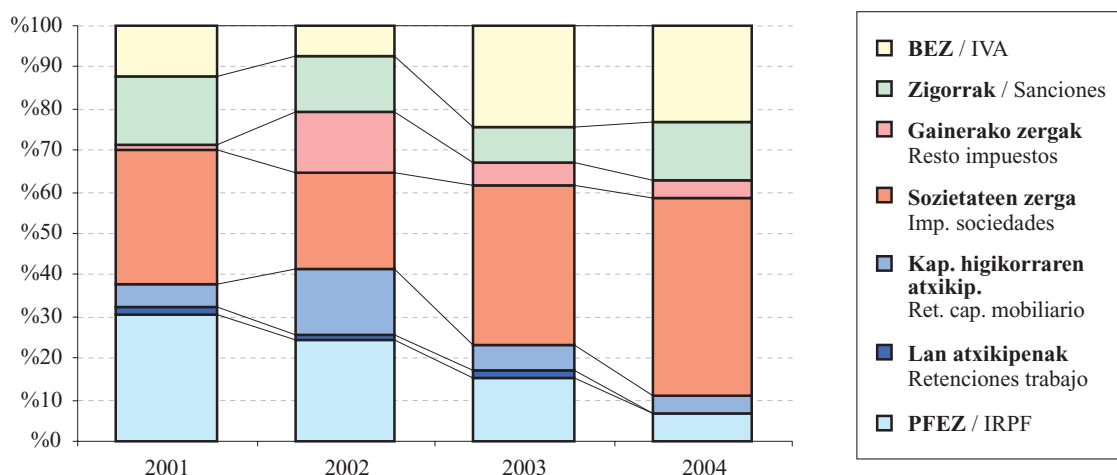

Zenbatekoen bilakaera aztertzean azken bi ekitaldietako datuak baino ez dugu kontuan hartuko, 6.4. grafikoan ikus daitekeen bezala.

Oro har hartuta, 2004ko ekitaldian sozietateen gaineko zergak hazkunde nabaria izan du; BEZa mantendu egin da eta lanaren eta kapitalaren atxikpenak, PFEZ eta “gainerako zergak” gutxitu egin dira. Horrek guztiak zerga zor baliokidea %1,9 jaistea ekarri du (zigorrek sartu gabe).

Bestalde, zigorrek %72,3 gehitu dira 2004an, aurreko urteetako joera hautsiz, eta 5.930 mila euroko zenbatekoa eman dute.

Gainerako zergen barruan, zerga zor baliokidea %15,6 jaitsi da, eta hauek dira horren arrazoiak:

- Ez-egoiliarren errentaren gaineko zergaren atxikpenak asko jaistea: 2003an baino 1.011 mila euro gutxiago dira.
- Ondare eskualdaketen eta egintza juridiko dokumentatuen gaineko zerga 381 mila euro gutxitzea da.
- Aldiz, zerga bereziak 874 mila euro hazi dira 2004an.
- Ondarearen gaineko zergak ere gora egin du: 154 mila euro gehiago.

Al analizar la **evolución de las cuantías** sólo vamos a tener en cuenta los datos de los dos últimos ejercicios, como se ve en el gráfico 6.4.

En conjunto, en el ejercicio 2004 se ha producido un importante incremento en impuesto de sociedades, mantenimiento en IVA y disminución en retenciones de trabajo y capital, en IRPF y en “resto de tributos”. El resultado global ha sido la disminución de la deuda tributaria equivalente en un 1,9% (sanciones excluidas).

Por su parte, las sanciones han aumentado un 72,3% en 2004, rompiendo la tendencia de ejercicios anteriores y cuantifican un total de 5.930 miles de euros.

Dentro del grupo de resto de tributos, la deuda tributaria equivalente ha descendido en un 15,6% debido a:

- Las retenciones por el impuesto sobre la renta de no residentes presentan una importante reducción: 1.011 miles de euros menos que en 2003.
- El impuesto sobre transmisiones patrimoniales y actos jurídicos documentados también ha disminuido en 381 miles de euros.
- Por el contrario, los impuestos especiales han aumentado 874 miles de euros en 2004.
- También el impuesto sobre el patrimonio se incrementa en 154 miles de euros.

GRÁFICO 6.4. GRAFIKOA
Zerga zor baliokidea
Deuda tributaria equivalente

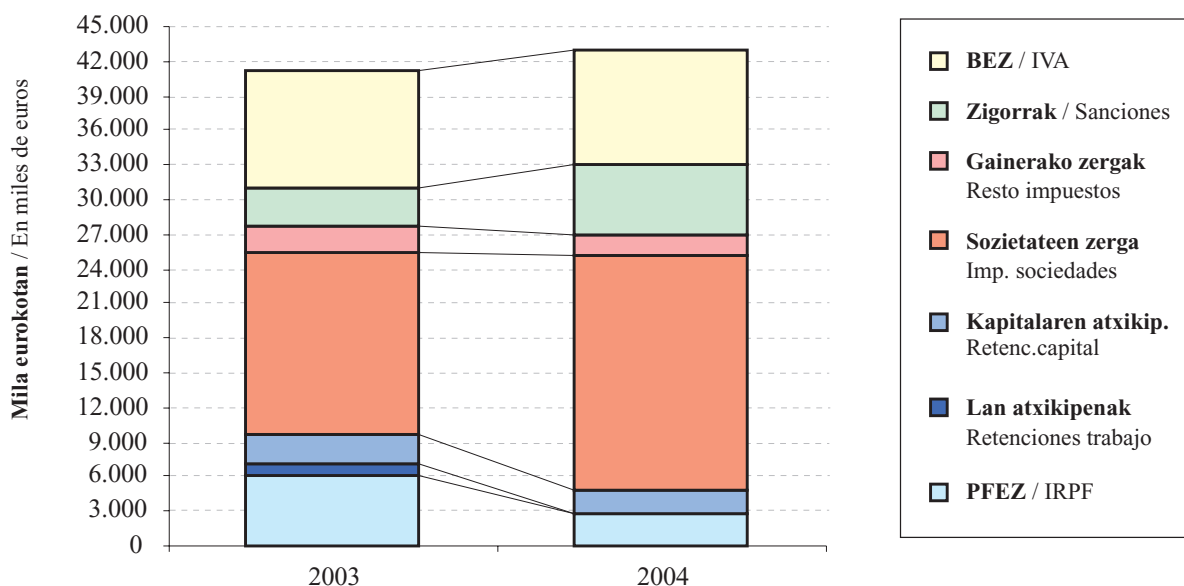

Errenta zergagatik 2004an sortutako zerga zor baliokideak behera egin du, bere osagai guztiak jaitsi direlako:

- Kuota diferentziala 3.436 mila euro gutxitu da (%55,5).
- Kapitalaren atxikpenak %29,0 jaitsi dira.
- Lanaren atxikpenak %87,4 gutxitu dira, eta 100 mila euroko zenbatekoa bakarrik dute.

BEZean ere zerga zor baliokideak behera egin du 2004an, bere bariazioa txikia bada ere: -%1,6. Kontzeptu honek 10.003 mila euro metatu ditu guztira, eta bigarren tokia hartzen du zor osoan.

Sozietateen gaineko zerga zenbatekoa gehitu duen sailkapeneko kontzeptu bakarra da: 2003an baino %29,8 handiagoa da eta kuantitatiboki gehien handitu dena (20.392 mila euro).

La deuda tributaria equivalente en 2004 por el impuesto sobre la renta descende, al descender todos sus componentes:

- La cuota diferencial disminuye en 3.436 miles de euros (un 55,5%).
- Las retenciones de capital también descienden un 29,0%.
- Las retenciones de trabajo se reducen un 87,4%, alcanzando un importe de tan solo 100 miles de euros.

El importe de deuda tributaria equivalente por IVA también descende en 2004, aunque su variación es pequeña: -1,6%. Este concepto supone 10.003 miles de euros, el segundo en importancia del total de deuda.

El impuesto sobre sociedades es el único concepto de la clasificación que hemos realizado cuyo importe aumenta: es un 29,8% mayor que en 2003 y también es el mayor cuantitativamente (20.392 miles de euros).

GRÁFICO 6.5. GRAFIKOA
Zerga zor baliokidearen banaketa portzentuala
Distribución porcentual de la deuda tributaria equivalente

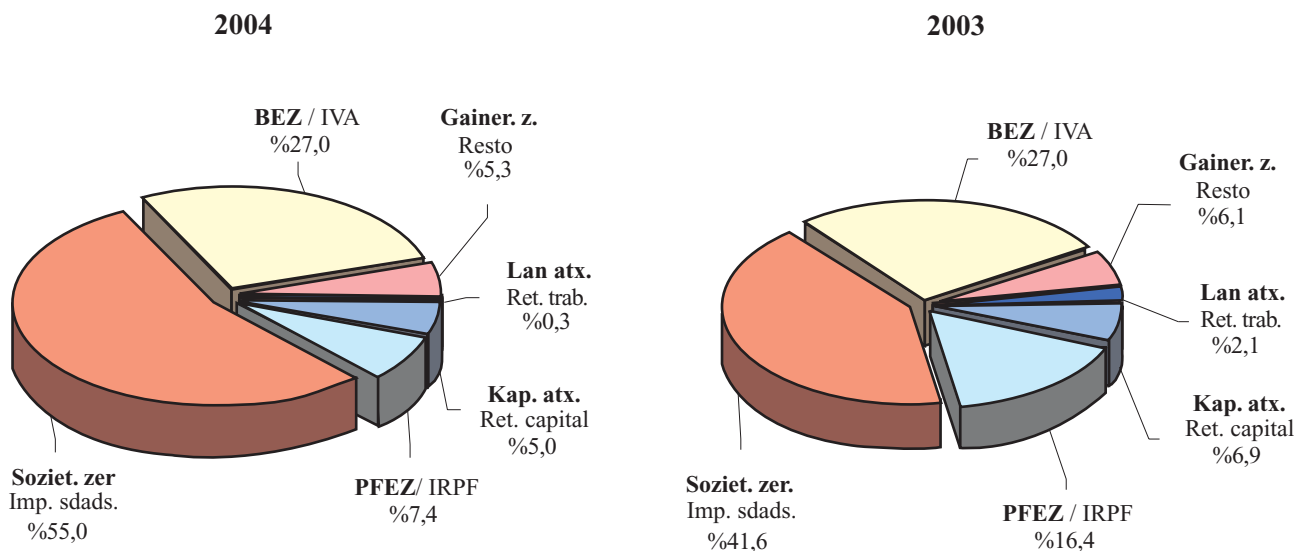

Zerga bakoitzak zerga zor baliokidearen zenbateko osoan (zigorrek sartu gabe) **duen partaidetza portzentualak** aldaketak erakusten ditu 2003tik 2004ra bitartean. 6.5. grafikoan ikus daitekeenez, diferentziarik handienak zerga hauetan ageri dira:

La **participación porcentual de cada impuesto** en el total de deuda tributaria equivalente (sanciones excluidas) varía de 2003 a 2004. Como muestra el gráfico 6.5., las mayores diferencias se encuentran en:

- Sozietateen gaineko zerga pisu erlatiboa gehitzen duen bakarra da: ikuskatutako zor osoaren %41,6 izatetik %55,0 izatera pasatzen da.
- BEZak ez du aldatzen kopurua osoan duen partaidetza: %27,0 izaten jarraitzen du.
- Jaitsiera portzentalik handiena Errenta Zergan dago: 9 puntu portzental galtzen ditu eta zor osoaren %7,4an geratzen da.
- Kapitalaren atxikipean ia 2 puntu jaisten dira.

2001-2004 epealdian ikuskaritzako kudeaketak izan duen bilakaeraren analisirako beste osagaietako bat **zergadun bakoitzeko batez besteko zorra** da (6.6. grafikoa). Zor honek zergadun kopurua eta ekitaldi bakoitzean ordaindu beharreko zerga zorra erlazionatzen ditu. Kontuan eduki behar da zor hori kuotek, zigorrek eta berandutza interesek bakarrik osatzen dutela.

2004an 355 zergaduni ireki zaizkie aktak, guztira 27.622 mila euroko zorra ordaindu beharra ekarri dutenak. Hortaz, zergadun bakoitzeko batez besteko zorra 77.810 eurokoa izan da.

- El impuesto sobre sociedades es el único cuyo peso relativo aumenta: pasa de ser el 41,6% de la deuda total inspeccionada a ser el 55,0%.
- El IVA no varía su participación en el total: sigue representando el 27,0%.
- Es la cuota diferencial del IRPF el concepto que mayor descenso porcentual experimenta: pierde 9 puntos porcentuales hasta situarse en el 7,4% del total de deuda.
- Las retenciones de capital también disminuyen en casi 2 puntos.

Otro componente del análisis de la evolución de la gestión inspectora en el periodo 2001-2004 es la **deuda media por contribuyente** (gráfico 6.6.). En esta deuda media se relaciona el número de contribuyentes y la deuda tributaria a ingresar en cada ejercicio. Ha de tenerse en cuenta que está formada únicamente por las cuotas, las sanciones y los intereses de demora.

En 2004 se han instruido actas a 355 contribuyentes, generando una deuda total a ingresar de 27.622 miles de euros. Por lo tanto, la deuda media por contribuyente ha ascendido a 77.810 euros.

GRÁFICO 6.6. GRAFIKOA
Ikuskaritzaren kudeaketaren bilakaera
Evolución de la gestión inspectora

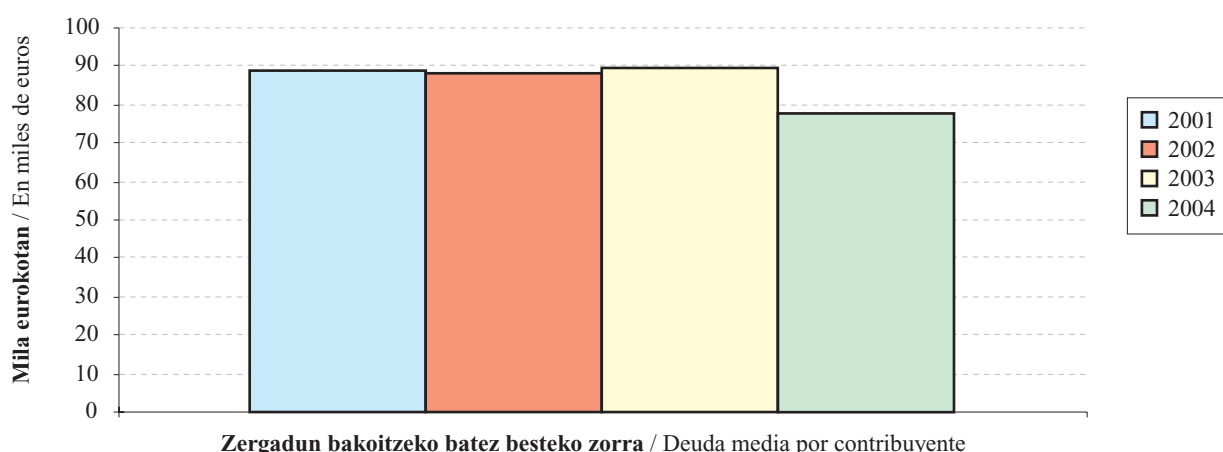

Aurreko urtearekin konparatuta, ondoko hau nabarmendu daiteke:

En comparación con el año anterior cabe resaltar que:

- Zatiduraren zenbakitzailea (ordaindu beharreko zorra) eta izendatzailea (zergadun kopurua) jaitسي egin dira: %20,2 lehena eta %8,5 bigarrena.
- Zergadun bakoitzeko batez besteko zorraren zenbatekoa %12,8 jaitسي da.

Aztertutako urteetan:

- Ikuskatutako zergadun kopurua gutxituz joan da apurka-apurka: 2002an 390 izan dira, 2003an 388 eta 2004an 355.
- Ordaindu beharreko batez besteko zerga zorra ez da ia aldatu 2002an, 2003an oso gutxi gehitu da, eta 2004an behera egin du.

6.2. ZERGABILKETA ORDAINARAZTE BIDEAN

Ordainarazte bidean egon den zorraren zenbatekoak gora egin du 2004. urtean. Ekitaldi hasiera eta amaierako egoerak konparatzen baditugu 2.280 mila euroko gehikuntza dagoela ohartzen gara, urtearteko bariazio tasa %1,4koa izan delarik.

Ekitaldiaren hasieran kobratzeko zegoen zorra, 168.783 mila euro guztira, 44.897 mila euro gehitu da. Kobratu gabeko zorraren zenbateko osotik 15.918 mila euro izan dira ordainduak, eta 26.700 mila eurori baja eman zaie. Horren ondorioz, ekitaldi amaieran 171.064 mila euroko zorra geratu da ordainarazte bidean.

2001-2004 epealdian kudeatutako zergabilketaren bilakaerak erakusten du **ekitaldi amaieran kobratu gabeko zorra** gutxituz joan dela eta salbuespen bakarra 2004an dagoela. Horrela, 2002an %9,5 jaitسي da eta 2003an %4,4. Aldiz, 2004an %1,4ko igoera izan du.

Zordunketak, hau da, ekitaldiaren barruan ordainarazte bidera igaro den zorra, 4.300 mila euro gehitu dira 2004an. 2002an asko jaitسي ondoren (-%62,4), 2003an eta 2004an gora egin dute berriro (%4,2 eta %10,6 hurrenez hurren).

Ekitaldi hasierako zorra eta urtean zehar izan diren zordunketak batzen baditugu **kudeatu beharreko zorrosoa** lortzen da. Azken hau gutxituz joan da etengabe 2001. urteaz geroztik, bariazio tasa gero eta txikiagoa izan bada ere: -%29,7 (2002an), -%7,2 (2003an), eta -%1,6 (2004an).

- Tanto el numerador (deuda a ingresar) como el denominador (número de contribuyentes) del cociente han descendido: un 20,2% el primero y un 8,5% el segundo.
- El importe de la deuda media por contribuyente ha disminuido un 12,8%.

A lo largo de los años recogidos:

- El número de contribuyentes inspeccionados ha ido descendiendo lentamente: han sido 390 en 2002, 388 en 2003 y 355 en 2004.
- La deuda tributaria media a ingresar apenas varía en 2002, crece mínimamente en 2003 y disminuye en 2004.

6.2. GESTIÓN RECAUDATORIA EN EJECUTIVA

A lo largo de 2004 ha aumentado el importe debido de la deuda en periodo ejecutivo. Comparando la situación al inicio y al final del ejercicio se aprecia un incremento de 2.280 miles de euros, con una tasa de variación interanual de 1,4%.

La deuda pendiente al inicio del ejercicio, 168.783 miles de euros, se ha visto incrementada en 44.897 miles. Del total de la deuda pendiente se han ingresado 15.918 miles de euros y han sido dados de baja 26.700 miles, quedando al final del ejercicio un total de deuda en periodo ejecutivo por importe global de 171.064 miles de euros.

La evolución de la gestión recaudatoria ejecutiva en el periodo 2001-2004 muestra que la **deuda pendiente al final del ejercicio** ha seguido una línea descendente, con la única excepción del ejercicio 2004. Así, en 2002 disminuye un 9,5%, en 2003 un 4,4% y en 2004 se incrementa un 1,4%.

Los **cargos**, o nueva deuda que pasa durante el ejercicio a la vía ejecutiva, han aumentado en 2004 en 4.300 miles de euros. Tras la importante disminución de aquéllos en 2002 (-62,4%), en 2003 y 2004 vuelven a incrementarse (4,2% y 10,6%, respectivamente).

La suma de la deuda al inicio del ejercicio más los cargos producidos a lo largo del mismo dan lugar a la **deuda total a gestionar**. Esta experimenta un descenso continuo desde 2001, aunque su tasa de variación ha ido disminuyendo: -29,7% en 2002, -7,2% en 2003 y -1,6% en 2004.

Bestalde, **sarrerren** bilakaera zordunketek izan dutenaren parekoa da, baina ez hain markatua: 2002an %21,5 jaitsi dira, 2003an %8,5 igo, eta 2004an %0,1eko igoera dute. **Bajak eta bestelako hartzeak** etenik gabe gutxitzen dira: asko 2002an (-%64,1), gutxiago 2003an (-%24,2), eta %17,6 azken ekitaldian.

Por otra parte, los **ingresos** siguen una evolución paralela a los cargos, aunque menos pronunciada: descienden en 2002 (-21,5%), se incrementan en 2003 (8,5%) y también en 2004 (0,1%). Las **bajas y otras datas** presentan un descenso constante: muy importante en 2002 (-64,1%), menor en 2003 (-24,2%) y del 17,6% en el último ejercicio.

GRÁFICO 6.7. GRAFIKOA
Ordainarazte bidean kudeatutako zergabilketaren bilakaera
Evolución de la gestión recaudatoria en ejecutiva



GRÁFICO 6.8. GRAFIKOA
Ordainarazte bidean kudeatutako zergabilketaren banaketa kontzeptuen arabera
 Distribución por conceptos de la gestión recaudatoria en ejecutiva
 2004



2004. urtearen hasieran eta amaieran ordainarazte bidean zegoen zorra zerga moten arabera banatuz gero (ikus 6.8. grafikoa), agerian jartzen da bi zergak biltzen dutela zor gehiena:

- BEZak %39,7 metatzen du ekitaldiaren hasieran, eta %39,4 ekitaldiaren amaieran.
- PFEZk ordainarazte bidean dagoen zor osoaren %38,8 hartzen du ekitaldiaren hasieran, eta %37,5 haren amaieran.

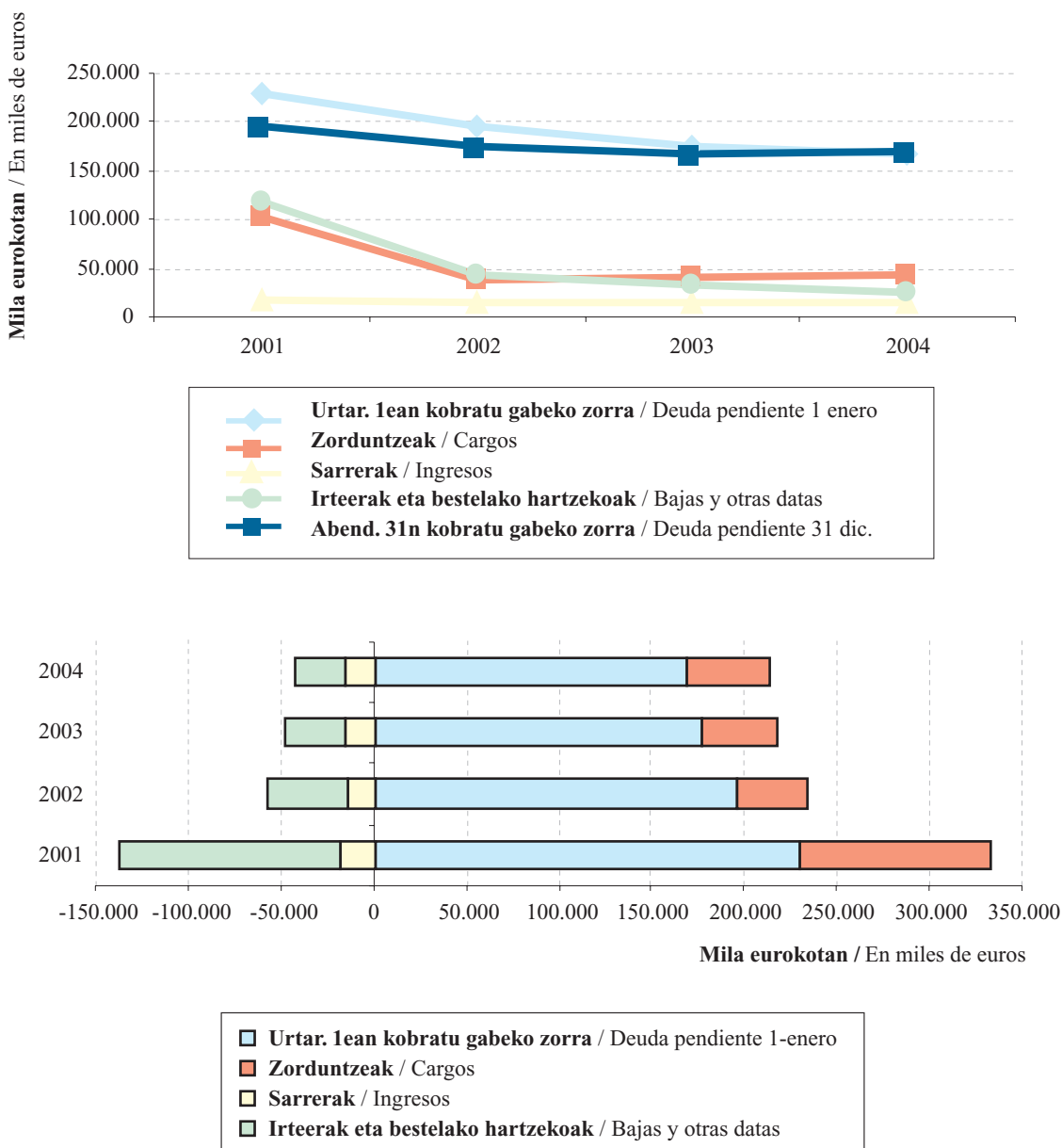
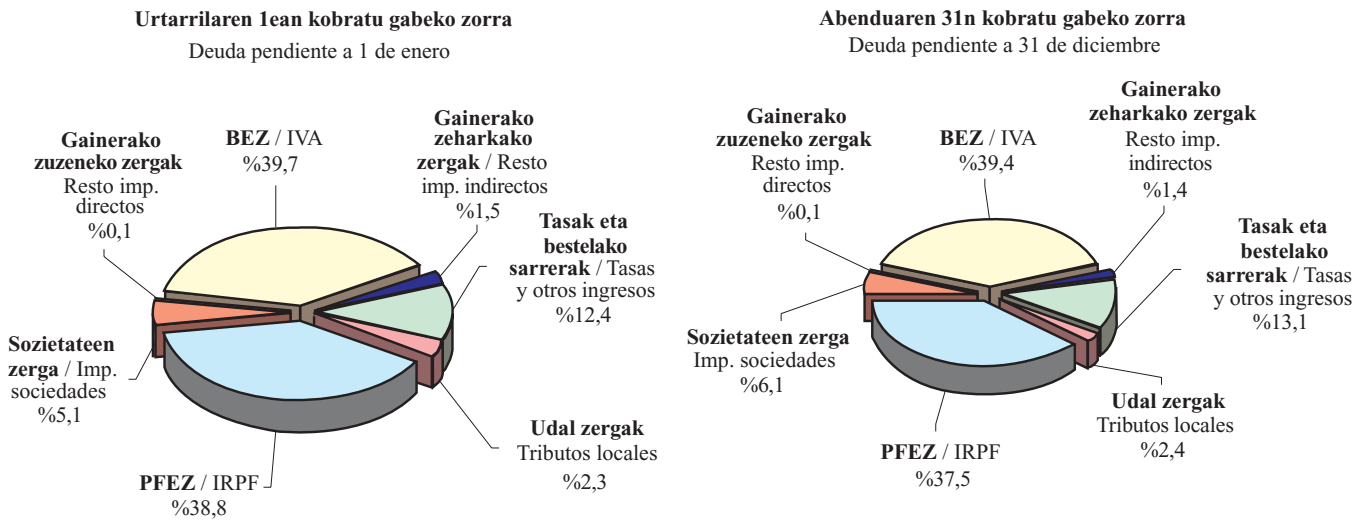
Aurreko grafikoan ikus daitekeenez, ordainarazte bidean dagoen zorra kontzeptuen arabera banatzean oso aldaketa gutxi antzematen dira 2004an.

Ekitaldiaren hasieran:

- Kobratu gabeko zenbatekoaren %44,1 zuzeneko zergetatik dator, eta zor gehiena pertsona fisikoen errentaren gaineko zergari dagokio, lan atxikipenen apartatuagatik.
- Zeharkako zergek zor osoaren %41,2 hartzen dute, eta zor gehiena Balio Erantsiaren gaineko Zergak biltzen du.
- Tasak eta bestelako sarrerak zorraren %12,4 dira, eta zigorrek metatzen dute zor gehiena.

El detalle de la distribución por tipos de impuestos de la deuda en ejecutiva pendiente al inicio y al final del ejercicio 2004 (gráfico 6.8.) pone de relieve la importancia de dos tributos en los que se acumula la mayoría de la deuda:

- El IVA, que concentra el 39,7% al inicio y el 39,4% al final del ejercicio.
- El IRPF, que recoge el 38,8% al inicio y el 37,5% del total de la deuda en ejecutiva al final del ejercicio.

Según se aprecia en el gráfico anterior, la estructura por conceptos de la deuda en ejecutiva se mantiene a lo largo de 2004, con pequeñas variaciones.

Al inicio del ejercicio:

- El 44,1% de la cuantía pendiente proviene de los impuestos directos; la mayor parte de esta deuda corresponde a las retenciones del trabajo por el impuesto sobre la renta de las personas físicas.
- Los impuestos indirectos suponen el 41,2% del total, siendo el impuesto sobre el valor añadido el de mayor cuantía adeudada.
- Las tasas y otros ingresos representan el 12,4%, y son las sanciones las que acumulan una mayor deuda.

- Kobratu gabeko zorraren gainerako %2,3a udal zergeri dagokie, eta zenbatekorik handiena jarduera ekonomikoen gaineko zergatik dator.

Kobratu gabeko zor osoaren gaineko portzentaje horiek berdintsu mantendu dira ekitaldi amaieran:

- Zuzeneko zergak %0,4 baino ez dira gehitzen urtearen barruan, eta portzentajerik handiena izaten segitzen dute: %43,7. Beren pisu erlatiboa apur bat jaisten da.
- Zeharkako zergak ere %0,6 igo dira, eta zertxobait murrizten dute kopuru osoan duten partaidetza: zorraren %40,8 dira.
- Tasak eta bestelako sarrerak dira gehien igo direnak (%6,8) eta, horren ondorioz, %13,1eraino gehitu dute beren partaidetza.
- Udal zergak %2,7 gehitu dira, eta urtearen amaieran oso gutxi igo dute beren partaidetza: ordainarazte bidean dagoen zorraren %2,4 dira.

6.3. ORDAINKETEN GERORAPEN ETA ZATIKAPENAK

2004an honela laburbildu daitezke ordainketak geroratu eta zatikatze espedienteak:

- Aurkeztutako eskaerak eta ebatzitako espedienteak (onartuak, ukatuak eta atzera egindakoak) gehitu egin dira.
- Ebatzi gabeko espedienteen kopurua apur bat jaitsi da.

Zehazki esanda, ekitaldia hasi zenean ordainketa geroratzeko 184 espediente zeuden ebatzi gabe, eta urtean zehar 3.082 eskaera aurkeztu dira. Horietatik, 2.593 kasutan onartu da ordainketak zatikatu edo geroratzea, eta ukatutako edo eskatzaileak atzera egindako espedienteak 491 izan dira guztira. Urte amaieran 182 espediente geratu dira ebatzteke.

Portzentualki, 2004an kudeatu behar ziren espediente guztietatik %94,4 ebatzi dira, eta ebatzitakoen %84,1eri ordainketa geroratu edo zatikatzea onartu zaie. Gainerako %15,9 ukatu edo artxibatu dira, azken kasuan eskaeran atzera egiteagatik.

6.9. grafikoan ordainketak geroratu edo zatikatze espedienteen tramitazioak **2001-2004 epealdian** izan duen bilakaera ageri da. Bertan argi ikus daitezke onartutakoen kopuruak gora egiten duela eskaera kopuruak bezalaxe, nahiz eta azken horien urteko hazkundera txikiagoa den.

- El restante 2,3% de la deuda pendiente corresponde a los tributos locales, siendo la mayor cuantía por el impuesto sobre actividades económicas.

Estos porcentajes sobre el total de la deuda pendiente se mantienen similares al final del ejercicio:

- Los impuestos directos se incrementan un exiguo 0,4% en el año y siguen concentrando el mayor porcentaje: el 43,7%. Presentan un pequeño descenso de peso relativo.
- Los impuestos indirectos también ascienden un 0,6%, y reducen ligeramente su participación en el total hasta el 40,8% de la deuda.
- El concepto tasas y otros ingresos es el que más crece (6,8%) por lo que aumenta su representación hasta el 13,1%.
- Los tributos locales se incrementan un 2,7% y al final del año aumentan mínimamente su representación, con el 2,4% de la deuda pendiente en ejecutiva.

6.3. APLAZAMIENTOS Y FRACCIONAMIENTOS DE PAGO

En 2004 los expedientes de aplazamientos y fraccionamientos de pago presentan:

- Un aumento tanto en las solicitudes como en los expedientes resueltos: en concedidos y en denegados y desistidos.
- Una pequeña disminución del número de expedientes pendientes de resolver.

Concretamente, al inicio del ejercicio eran 184 las solicitudes de aplazamiento de pago pendientes de resolver, y a lo largo del año se han presentado 3.082 nuevas solicitudes. De todas ellas, se ha concedido aplazamiento o fraccionamiento de pago a 2.593 y se han denegado o desistido un total de 491 expedientes. Al final del año han quedado pendientes de resolución 182 expedientes.

En términos porcentuales, del total de expedientes a gestionar en 2004 se ha resuelto el 94,4%, concediendo el pago aplazado o fraccionado al 84,1% de los resueltos y denegándolo o archivando el expediente por desistimiento al 15,9% restante.

La evolución de la tramitación de los expedientes de aplazamiento y fraccionamiento de pago a lo largo del **periodo 2001-2004** (gráfico 6.9.) muestra la tendencia al alza de los concedidos; tendencia paralela a la de las solicitudes, aunque el crecimiento anual de éstas es menor.

Aurkeztutako eskaerak ugalduz joan dira azken hiru ekitaldietan: %3,2 2002an, %13,6 2003an, eta asko gehiago (%29,3) 2004an.

Onartutako espedienteek hazkunde joera berdina dute urtero, balioak handiagoak badira ere: %8,8 2002an, %16,2 2003an eta %38,1 2004an.

Las solicitudes presentadas han ido en aumento en los tres últimos ejercicios; han experimentado un crecimiento del 3,2% en 2002, del 13,6% en 2003 y muy superior en 2004: el 29,3%.

La evolución de los expedientes concedidos muestra igual tendencia de crecimiento año tras año, aunque con valores superiores: 8,8% en 2002, 16,2% en 2003 y 38,1% en 2004.

GRÁFICO 6.9. GRAFIKOA
Ordainketak geroratzeko espedienteen tramitazioaren bilakaera
 Evolución de la tramitación de los expedientes de aplazamiento

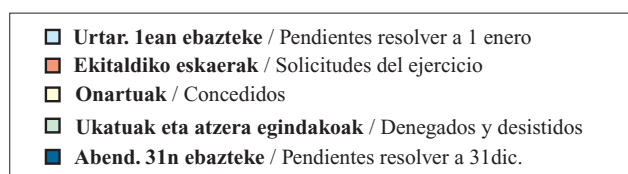
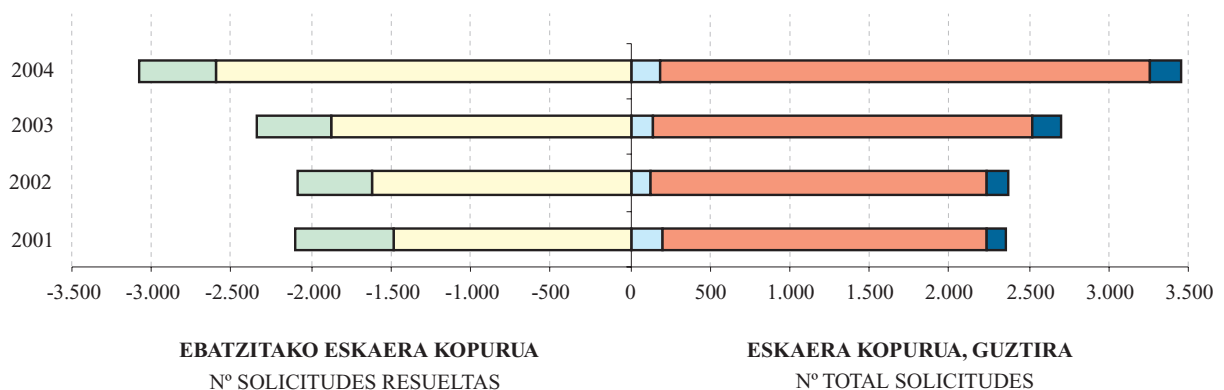
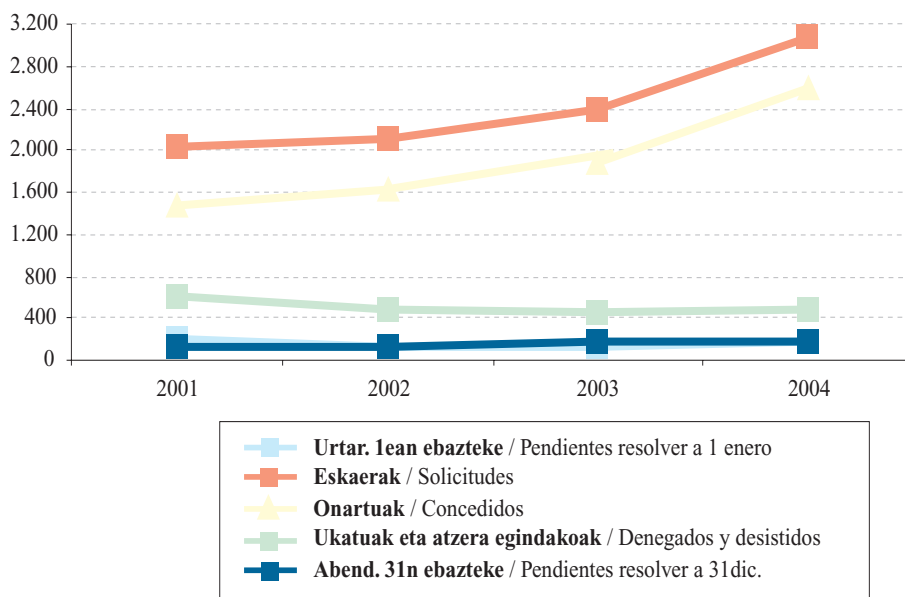

Espediente ukatuak eta atzera egindakoak gutxituz joan dira beren kopuruan: 2002an %23,2 jaitsi dira eta 2003an %3,4. Aldiz, 2004an %6,7 gehitu dira.

Abenduaren 31n ebatzi gabekoen saldoak gora egiten du 2001-2003 epealdian: 2002an 8 espediente gehiago dira ebatzi gabekoak (%6,2 aurreko ekitaldiaren aldean), eta 47 gehiago 2003an (%34,3). 2004an joera aldatzen da, eta kopurua %1,1 murriztu da.

Ebazpen positiboen urteko portzentajea ebazpen kopuru osoarekin alderatzean ikusten da joera dela ordainketak geroratu eta zatikatzen espediente gehiago ematea. Horrela, 2001ean ebazpenen %70,5 onartutako espedienteak izan ziren, eta portzentaje hori urtez urte igo da, 2004an %84,1ekoa izan delarik.

6.10. grafikoan ikus daiteke nola banatzen diren zerga moten artean 2004an onartutako eta urte amaieran mugaegunera iritsi gabeko epeen zenbaterakoak. Zuzeneko zergak 2003. urtearekiko izan duten 4 puntu portzentualeko galera dela-eta, zerga horiek bigarren tokian geratu dira, eta orain zeharkako zergak dira nagusi.

Los expedientes denegados y desistidos han disminuido en número en 2002 (-23,2%) y en 2003 (-3,4%). En 2004, en cambio, han aumentado un 6,7%.

El saldo pendiente de resolver a 31 de diciembre aumenta en el periodo 2001-2003: en 8 expedientes en 2002 (variación del 6,2% respecto al ejercicio anterior) y en 47 (34,3%) en 2003. En 2004 cambia la tendencia y se reduce un 1,1%.

Comparando también anualmente el porcentaje de las resoluciones positivas sobre el total de resoluciones, se aprecia una tendencia a conceder un mayor número de aplazamientos-fraccionamientos de pago. Así, si en 2001 el 70,5% de las resoluciones fueron concesiones, este porcentaje ha ido aumentando año tras año hasta el 84,1% en 2004.

El gráfico 6.10. muestra la distribución entre cada tipo de impuesto de los importes de los plazos concedidos y pendientes de vencimiento al final de 2004. La pérdida con respecto a 2003 de casi 4 puntos porcentuales de los impuestos directos, les sitúa en segundo lugar, pasando los impuestos indirectos a ser los más elevados.

GRÁFICO 6.10. GRAFIKOA
Onartutako gerorapenen ordaindu gabeko zorra zerga moten arabera
 Deuda pendiente de aplazamientos concedidos por tipo de impuestos

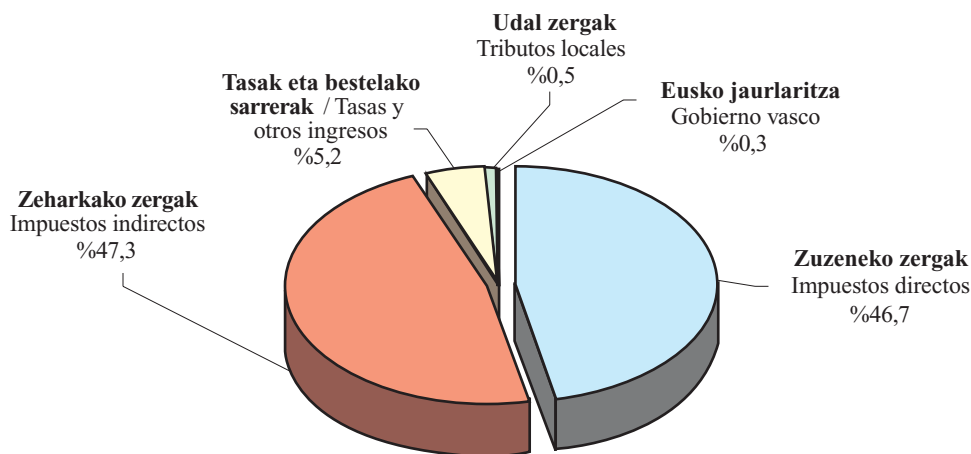

Urtearen amaieran, mugaegunera iritsi gabeko zor geroratu-zatikatuaren zenbatekoa 49,7 milioi eurokoa da, eta honako zerga kontzeptuek eratzen dute:

Al final del año la deuda aplazada-fraccionada pendiente de vencimiento ha ascendido a 49,7 millones de euros, estando compuesta por los siguientes conceptos tributarios:

- 125 mila euro Eusko Jaurlaritzaren sarrerak dira (kopuru osoaren %0,3).
- 227 mila euro udal zergetatik datoz (%0,5), eta zehazki esanda:
 - 149,4 mila jarduera ekonomikoen gaineko zergetatik.
 - 73,6 mila hiri-lurren kontribuziotik.
 - 4,1 mila industrien lizentzia fiskaletik.
- Gainerakoa (49,4 milioi euro) Foru Aldundiak itundutako zergetatik dator:
 - Zeharkako zergek partaidetzarik handiena dute (kopuru osoaren %47,3), eta horien barruan balio erantsiaren gaineko zergak hartzen du zenbatekorik handiena (%85,2).
 - Zuzeneko zergak kopuru osoaren %46,7 dira, gehienak (%82,0) lanaren atxikipenengatik.
 - Geroratutako zor osoaren gainerako %5,2a tasa eta bestelako sarreretatik dator. Hona hemen kontzeptu nagusiak:
 - Berandutza interesak (%45,8).
 - Zigorak (%40,8).

- 125 miles de euros de ingresos del Gobierno Vasco (0,3% del total)
- 227 miles de tributos locales (0,5%), concretamente:
 - 149,4 por impuesto sobre actividades económicas.
 - 73,6 por contribución urbana.
 - 4,1 por licencia fiscal industrial.
- El resto (49,4 millones de euros) corresponde a los tributos concertados por esta Diputación Foral:
 - Los impuestos indirectos concentran la mayor participación: el 47,3% del total, y dentro de ellos, la cuantía más importante es la del impuesto sobre el valor añadido (el 85,2%).
 - Los impuestos directos suponen el 46,7% del total. La gran mayoría de ellos, el 82,0%, corresponde a las retenciones de trabajo.
 - El restante 5,2% del total de deuda aplazada proviene de las tasas y otros ingresos. Estos son los conceptos más representativos:
 - Los intereses de demora (45,8%).
 - Las sanciones (40,8%).

6.4. FORU AUZITEGI EKONOMIKO-ADMINISTRATIBOA

2004an 632 erreklamazio aurkeztu dira guztira, eta 707 ebatzi. Ebatzitakoen artean emaitza hauek ageri dira:

- 118 onetsi dira.
- 77k onespen partziala izan dute.
- 361 ezetsi dira.
- 151 erreklamaziok bestelako emaitzak izan dituzte, hau da, ebazpen zehatzik gabe amaitu dira hainbat arrazoi direla medio:
 - Epea iraungitzeagatik.
 - Erreklamatazaileak atzera egiteagatik.
 - Ondoriorik gabe geratzeagatik.
 - Abstenitzeagatik.
 - Onartuak ez izateagatik.
 - Eskumenik ez edukitzeagatik.
 - Auzibidetik errekurritzeagatik isiltasuna dela eta.

Urtea amaitzean 581 erreklamazio geratu dira ebatzi gabe. Horietatik:

- 491 erreklamazio 2004an aurkeztu dira, eta
- 90 erreklamazio 2003an.

Aurreko ekitaldietan ebatzi gabe geratu ziren erreklamazioetan (ikus 6.11. grafikoa) kontzeptuak honela banatzen dira:

6.4. TRIBUNAL ECONÓMICO-ADMINISTRATIVO FORAL

En 2004 se han interpuesto 632 reclamaciones, y se han resuelto 707, de las que:

- 118 han sido estimadas.
- 77 se han estimado parcialmente.
- 361 se han desestimado.
- 151 reclamaciones han tenido otros resultados, es decir, han concluido sin resolución concreta por:
 - Caducidad.
 - Desistimiento.
 - Quedarse sin efecto.
 - Abstención.
 - No admisión.
 - Incompetencia.
 - Haber sido recurridas al contencioso por silencio.

Al final del año han quedado pendientes de resolver un total de 581 reclamaciones de las que:

- 491 han sido presentadas en 2004.
- 90 han sido presentadas en 2003.

De las **reclamaciones pendientes de ejercicios anteriores** (gráfico 6.11.) los conceptos se reparten de la siguiente forma:

- Zuzeneko zergak lehen tokian ageri dira %58,1ekin. Pertsona fisikoen errentaren gaineko zerga eta ondarearen gaineko zerga nabarmentzen dira bereziki.
- “Beste kontzeptuak” apartatuak %27,1 biltzen du, gehiena zergaz kanpoko sarrerengatik.
- Zeharkako zergak gainerako %14,8 hartzen dute, eta erreklamazio kopururik handiena BEZari dagokio.

Ekitaldian aurkeztutako erreklamazioak antzeko eran banatu dira:

- Zuzeneko zergak %64,2 dira.
- “Bestelakoak” taldeak %22,2 biltzen du.
- Zeharkako zergei %13,6 dagokie.

Erreklamazio ebatziak ere proportzio bera mantentzen dute:

- Zuzeneko zergak %51,6 dira.
- Gainerako kontzeptuek %32,7 metatzen dute.
- Zeharkako zergei %15,7 dagokie.

- Los impuestos directos, con el 58,1%, ocupan el primer lugar. Destacan el impuesto sobre la renta de las personas físicas y el impuesto sobre el patrimonio.
- El apartado de “Resto de conceptos” concentra el 27,1%, en su mayoría por ingresos no tributarios.
- Los indirectos suponen el restante 14,8%, y es el IVA el que acumula mayor número de reclamaciones.

Las **reclamaciones interpuestas en el ejercicio** presentan una distribución similar:

- Los impuestos directos suponen el 64,2%.
- El grupo “Resto” representa el 22,2%.
- Los impuestos indirectos el 13,6%

También las **reclamaciones resueltas**, mantienen la misma proporción:

- Los impuesto directos representan el 51,6%.
- El resto de los conceptos son el 32,7%.
- A los impuestos indirectos les corresponde el 15,7%.

GRÁFICO 6.11. GRAFIKOA

Foru Auzitegi Ekonomiko-Administratiboari aurkeztutako erreklamazioen estatistikak zerga kontzeptuen arabera
Estadísticas de las reclamaciones ante el Tribunal Económico-Administrativo Foral clasificadas por conceptos tributarios
 2004

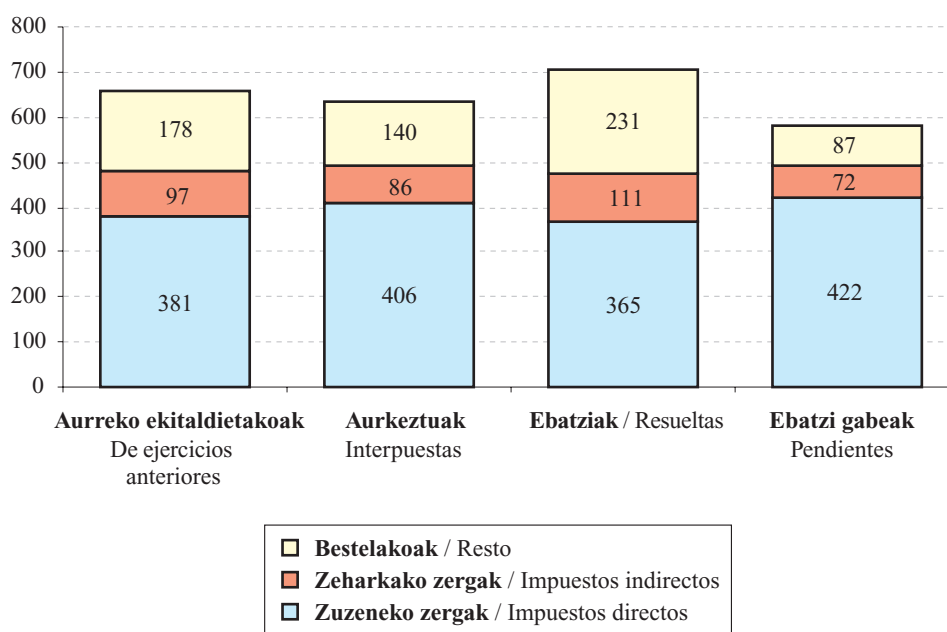

Azkenik, ekitaldi amaieran **ebatzi gabe geratu diren erreklamazioek** espedienteen banaketa hau erakusten dute:

- %72,6 zuzeneko zergak dira.
- %15,0 “Bestelakoak” taldeari dagokio.
- Gainerako %12,4a zeharkako zergen erreklamazioak dira.

Por último, las **reclamaciones pendientes** de resolución al final del ejercicio muestran el siguiente reparto de expedientes:

- El 72,6% son impuestos directos.
- Un 15,0% corresponde al “Resto”.
- El 12,4% restante son reclamaciones de impuestos indirectos.

GRÁFICO 6.12. GRAFIKOA
Foru Auzitegi Ekonomiko-Administratiboaren jardueraren bilakaera
 Evolución de la actuación del Tribunal Económico-Administrativo Foral

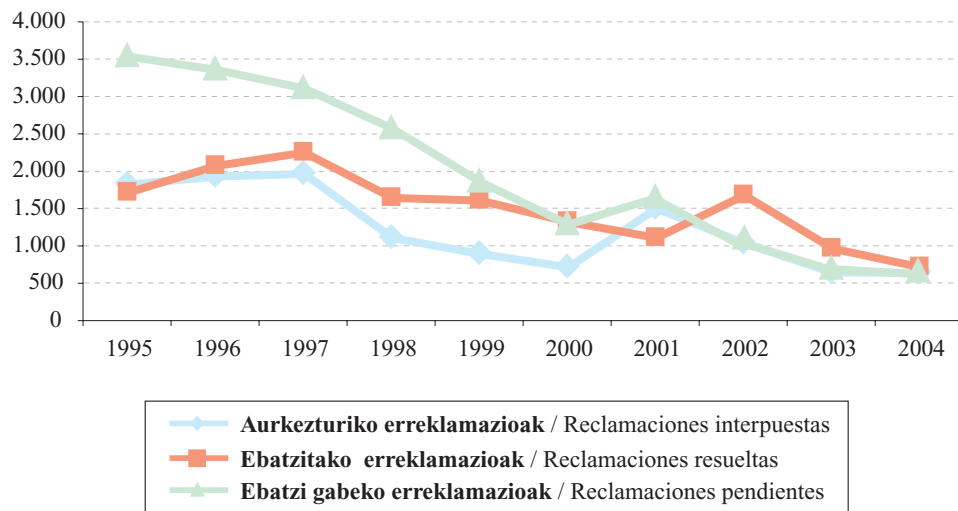
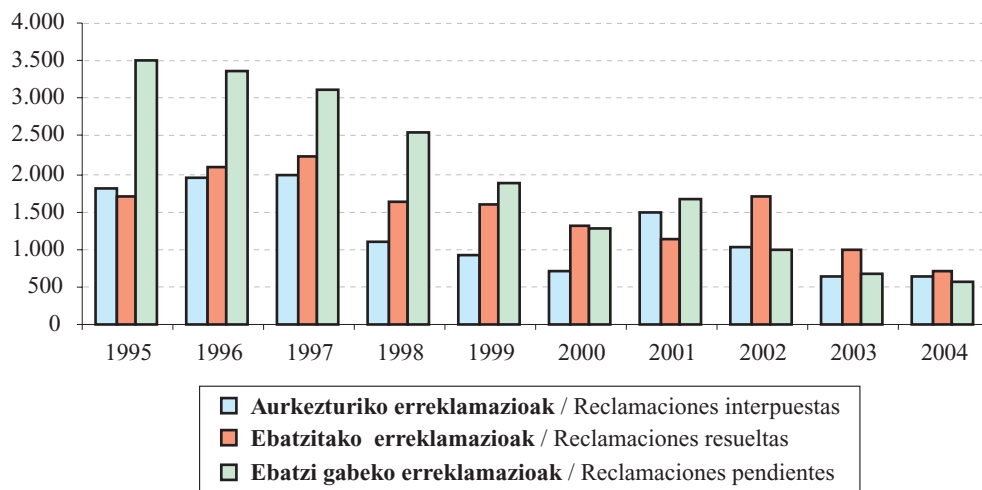

6.12. grafikoan Auzitegiaren jarduketak 1995-2004 epealdian izan duen bilakaera erakusten da. Bertan ikus daiteke bere jarduerak hobera egin duela; izan ere, aurkeztutako erreklamazio kopuruak zenbait urtetan gora egin arren, ebatzitako erreklamazioak proportzio handiagoan igo dira ekitaldi gehienetan, eta horren ondorioz, ebazteko gelditu direnak gutxituz joan dira epealdian zehar.

Joera hori 2001ean bakarrik eten da, ekitaldi horretan aurkeztutako erreklamazio kopurua asko gehitu baitzen balio katastralak berrikustearen ondorioz. 2002an joera berreskuratu egin zen, eta 2004. urtean, ebatzitako erreklamazioak %27,9 jaitsi arren, aurkeztutakoak %0,8 gutxitzea lagungarri gertatu da ekitaldian amaieran ebazteko geratu direnak %11,4 murriztu daitezzen.

Bai aurkeztutako eta bai ebatzitako espedienteen bilakaeran hainbat epealdi bereizi daitezke:

- Lehenengoan (1995-1997 bitartean) ikusten da aurkeztutako eta ebatzitako erreklamazioen kopuruak gora egiten duela etengabe, portzentajea gero eta txikiagoa bada ere.
- Bigarren epealdian (1998-2000 bitartean) joera aldatzen da, eta erreklamazio gutxiago hasten da aurkezten eta ebazten.
- 2001ean eta 2002an, aurkeztutako erreklamazioen portaera ebatzitako portaeratik aldentzen da:
 - 2001ean, aurkeztutako erreklamazioak igo eta ebatzitakoak jaisten dira.
 - 2002an, aurkeztutakoak jaisten dira, eta ebatzitako erreklamazioak igo egiten dira.
- 2003an eta 2004an bide bera hartzen dute berriro, eta bai aurkeztutakoak eta bai ebatzitakoak jaitsi egiten dira.

Horren ondorioz, 1996. urtetik aurrera, ebatzi gabeko erreklamazioek urtearteko bariazio tasa negatiboa dituzte, eta 2001ean bakarrik da tasa hori positiboa. Hona hemen zehazki:

- 1996 eta 2000 bitartean, ekitaldi amaieran ebatzi gabeko erreklamazioak gero eta gutxiago dira.
- Ebatzi gabeko erreklamazioak 2001ean bakarrik gehitzen dira (%30,3), beti ere aurkeztutako erreklamazioen kopurua asko igotzearen ondorioz.
- 2002tik aurrera (ebatzi gabeko erreklamazioak gehien jaisten diren ekitalditik aurrera) urtearteko

La evolución de la actuación del Tribunal en el periodo 1995-2004 (gráfico 6.12.) pone de manifiesto una mejora en la actividad ya que, aunque en algunos años han aumentado las reclamaciones interpuestas, las reclamaciones resueltas han sido superiores en la mayoría de los ejercicios, por lo que las pendientes de resolución han ido descendiendo a lo largo del periodo.

Esta tendencia sólo ha sido interrumpida en 2001 debido al gran incremento de reclamaciones interpuestas en ese ejercicio como consecuencia de la revisión de los valores catastrales. En 2002 se recuperó la tendencia y en 2004, a pesar del descenso del 27,9% de las reclamaciones resueltas, el descenso del 0,8% de las interpuestas ha propiciado que las reclamaciones pendientes al final del ejercicio disminuyan un 11,4%.

En la evolución del número de expedientes, tanto interpuestos como resueltos, se pueden diferenciar varios periodos:

- El primero (1995-1997) muestra un aumento del número de reclamaciones (interpuestas y resueltas), aunque el porcentaje tiende a ser cada vez menor.
- En el segundo periodo (1998-2000) se cambia de tendencia empezando a presentarse y resolverse menos reclamaciones.
- En 2001 y 2002 presentan un comportamiento distinto las reclamaciones interpuestas de las resueltas:
 - En 2001 aumentan las reclamaciones interpuestas y descienden las resueltas.
 - En 2002 desciende las interpuestas y aumenta el número de las reclamaciones resueltas.
- En 2003 y 2004 vuelven a seguir la misma dirección, disminuyendo tanto las interpuestas como las resueltas.

Como consecuencia de todo ello, las reclamaciones pendientes tienen tasas de variación interanual negativas a partir de 1996, siendo únicamente en 2001 cuando se vuelve positiva. Concretamente:

- Entre 1996 y 2000 la tasa de disminución de las reclamaciones pendientes al final de cada ejercicio es creciente.
- 2001 es el único ejercicio en el que se produce un aumento de las reclamaciones pendientes (30,3%), debido al fuerte aumento de las reclamaciones interpuestas.
- A partir de 2002 (ejercicio que presenta la mayor tasa de disminución de reclamaciones pendientes),

bariazio tasak negatibo bihurtzen dira berriro, gero eta txikiagoak badira ere.

2004. urtearen bukaeran ebazteke geratu diren 581 erreklamazioetatik, %15,5 bakarrik dira aurreko ekitaldian aurkeztutakoak (2003an aurkeztutakoak denak).

6.5. ARAUGINTZAKO ETA LEGE AHOLKULARITZAKO ZERBITZUA

Araugintzako eta Lege Aholkularitzako Zerbitzuak bi lan-arlo nagusi izan ditu 2004ko ekitaldian:

- Departamentuko araugintza arloa.
- Aholkularitza juridiko-tributarioaren arloa.

se vuelve a tasas negativas de variación interanual, aunque decrecientes.

De las 581 reclamaciones pendientes de resolver al cierre del ejercicio 2004, tan sólo un 15,5% corresponde a reclamaciones interpuestas en ejercicios anteriores (todas interpuestas en 2003).

6.5. SERVICIO DE DESARROLLO NORMATIVO Y ASESORAMIENTO JURÍDICO

El Servicio de Desarrollo Normativo y Asesoramiento Jurídico ha centrado su gestión en el ejercicio 2004 en dos áreas:

- Área de desarrollo normativo del Departamento.
- Área de asesoramiento jurídico-tributario.

GRÁFICO 6.13. GRAFIKOA
Araugintza arloan egindako jardueraren banaketa
Distribución de la actividad en el área de desarrollo normativo

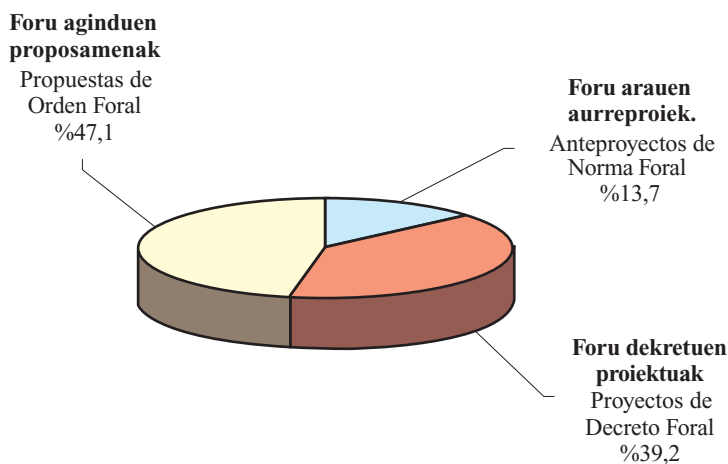

Araugintzako jarduketeki dagokienez, aipatzekoa da 7 foru arau aurreproiektu prestatu direla. Zergen Foru Arau Orokorraren aurreproiektua da bereziki nabarmentzekoa, zerga alorreko jarduera guztia arautzeko funtsezkoa izateagatik.

En lo referente a las actuaciones relacionadas con el **desarrollo normativo**, se han elaborado 7 anteproyectos de Norma Foral. Es de destacar por su carácter básico regulador de toda la actividad tributaria el anteproyecto de Norma Foral General Tributaria.

Beste aurreproiektu bat Lurralde Historikoan Jokoaren gaineko Zerga arautzen duen foru araua da. Bestalde, aldaketak sartu dira zuzeneko eta zeharkako zenbait zergaren araudian, eta Gipuzkoako zerga araudia lurralde komunean onartutako arau aldaketetara egokitzeko lana egin da. Era berean, 2005eko aurrekontuei buruzko foru arauaren aurreproiektua ere elaboratu da.

Araugintza arloan ere, foru dekretuen 20 proiektu egin dira eta 24 foru agindu proposatu, denak ere izaera orokorreko xedapen arauemaileekin lotuak.

Otro anteproyecto ha sido el de Norma Foral por la que se regula el Tributo sobre el Juego en el Territorio Histórico. También se han introducido diversas modificaciones en la normativa reguladora de varios impuestos directos e indirectos y se ha adaptado la normativa tributaria del Territorio Histórico a determinadas modificaciones normativas aprobadas en territorio común. Así mismo, se ha elaborado el anteproyecto de Norma Foral de Presupuestos Generales del Territorio para el año 2005.

También dentro del citado área de desarrollo normativo, se han elaborado 20 proyectos de Decreto Foral y 24 propuestas de Orden Foral relativos a disposiciones normativas de carácter general.

GRÁFICO 6.14. GRAFIKOA
Aholkularitza juridiko-tributarioaren arloan egindako jardueraren banaketa
 Distribución de la actividad en el área de asesoramiento jurídico tributario

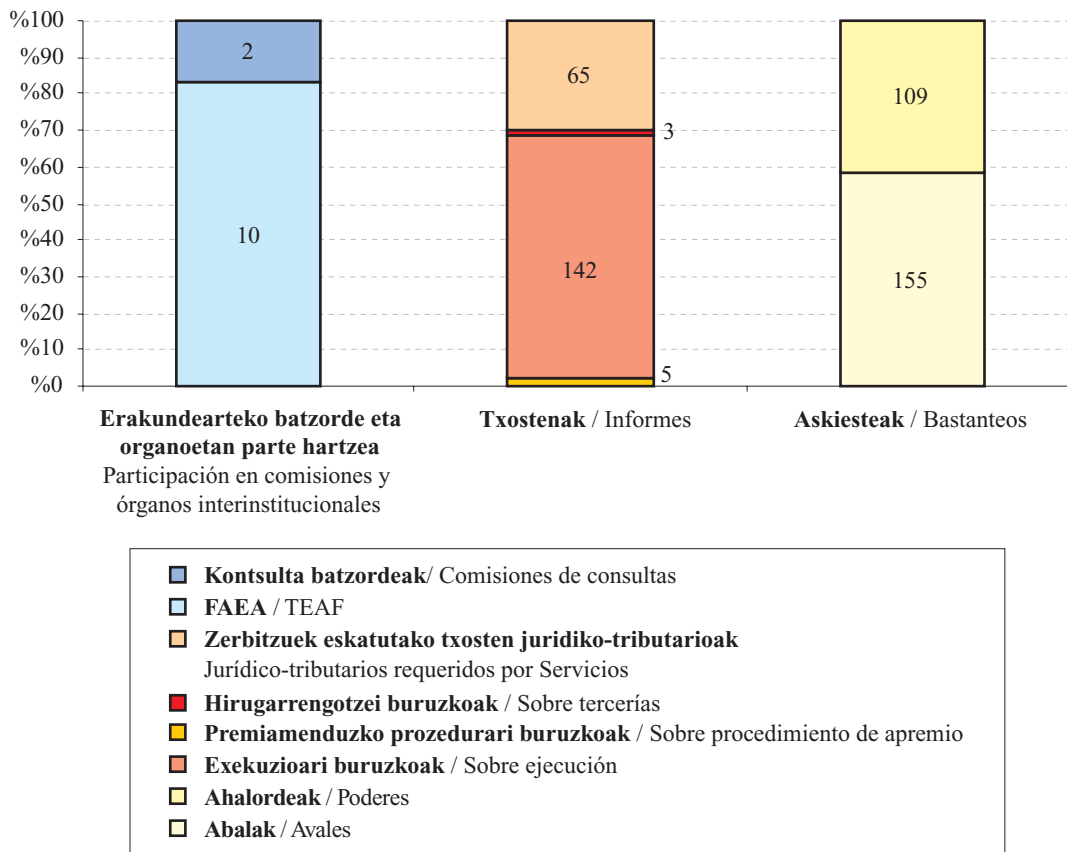

Bestalde, **aholkularitza juridiko-tributarioarekin** eta zerga eta finantza politikako ildo nagusiak definitzeko Departamentuari emandako laguntzarekin lotuta dauden jarduketak honela taldeka daitezke:

- Parte hartu da FAEAren hainbat batzorde eta bileratan.
- Zerga araudian aurreikusita dauden derrigorrezko txostenak egin dira (8), eta Departamentuko beste zerbitzu batzuek eskatutako exekuzio-txostenak (142) eta txosten juridiko-tributarioak (65) presatu ere bai.
- Esleitutako espediente bereziak gertutik jarraitu eta kontrolatu dira, zergen 840 aitorten kudeatuz.
- 155 abal eta 109 ahalorde eta nortasunezko agiri askietsi dira.

Batzordeetan izandako partehartzeari dagokionez, Zerbitzuak bi kontsulta batzordetan hartu du parte. FAEAren 10 bileratan ere izan da partaide, 501 ebazpen aztertzeko.

Por otra parte, las actuaciones relacionadas con el **asesoramiento jurídico-tributario** y el apoyo al Departamento en la definición de las líneas generales de política fiscal y financiera pueden agruparse como sigue:

- Participación en comisiones y en sesiones del TEAF.
- Realización de informes preceptivos previstos en la normativa tributaria (8), informes de ejecución (142) y jurídico-tributarios requeridos por otros Servicios del Departamento (65).
- Seguimiento y control de expedientes especiales asignados, gestionando 840 declaraciones de diversos impuestos.
- Bastanteo de avales (155), poderes y documentos de personalidad (109).

Por lo que respecta a la participación en comisiones, se ha tomado parte en 2 comisiones de consultas. Se ha participado, igualmente, en 10 sesiones del TEAF, analizando 501 resoluciones.

E.6.1. TAULA IKUSKARITZAREN KUDEAKETAREN EMAITZA. LABURPENA KONTZEPTUEN ARABERA
CUADRO E.6.1. RESUMEN DE RESULTADOS DE LA GESTIÓN INSPECTORA POR CONCEPTOS

ZERGA KONTZEPTUAK CONCEPTOS TRIBUTARIOS	KOP. (*) N.º CONTR.	KUDEAKETAREN EMAITZAK RESULTADOS DE LA GESTIÓN						ZERGA ZOR
		Kuotak Cuotas 1	Berandutza interesak Intereses de demora 2	Ordaindu behar- reko zerga zorra Deuda tributaria a ingresar 3=1+2	Berreskuratutako kuotak Cuotas recuperadas 4	Kuotak o.e. negati- boak murrizteagatik Cuotas por reducción b.i. negativas 5	Zor baliokidea delitu fiskalagatik (**) Deuda equivalente por delito fiscal 6	BALIOKIDEA DEUDA TRIBUTARIA EQUIVALENTE 7=3+4+5+6
Lan atxikipenak								
Retenciones de trabajo	14	83.762	16.671	100.433				100.433
Kapital higikorren atxikipenak								
Retenciones de capital mobiliario	6	1.523.422	331.930	1.855.352				1.855.352
Errentaren kuota difer. garbia								
Cuota diferencial neta de IRPF	191	2.247.291	405.005	2.652.296	55.135	51.795		2.759.226
Sozietateen gaineko zerga								
Impuesto sobre sociedades	84	11.380.805	2.110.885	13.491.690	4.420.918	1.011.066	1.468.510	20.392.184
Gainerako zuzeneko zergak								
Resto impuestos directos	19	228.471	38.017	266.488	760.283			1.026.771
ZUZENEKO ZERGAK, GUZTIRA								
TOTAL IMPUESTOS DIRECTOS	287	15.463.751	2.902.508	18.366.259	5.236.336	1.062.861	1.468.510	26.133.966
BEZ								
IVA	109	2.250.480	294.320	2.544.800	3.482.283		3.975.868	10.002.951
Ondare eskualdaketa eta EJDen g/zerga								
Imp. s/transm. Patrimoniales y AJD	3	9.976	1.073	11.049				11.049
Zerga bereziak								
Impuestos especiales	12	729.098	41.517	770.615	156.972			927.587
ZEHARKAKO ZERGAK, GUZTIRA								
TOTAL IMPUESTOS INDIRECTOS	119	2.989.554	336.910	3.326.464	3.639.255	0	3.975.868	10.941.587
ZERGA ITUNDUAK, GUZTIRA								
TOTAL TRIBUTOS CONCERTADOS		18.453.305	3.239.418	21.692.723	8.875.591	1.062.861	5.444.378	37.075.553
Zigorak								
Sanciones	215			5.929.752				5.929.752
ZERGA ZORRA, GUZTIRA								
TOTAL DEUDA TRIBUTARIA	355	18.453.305	3.239.418	27.622.475	8.875.591	1.062.861	5.444.378	43.005.305

Zenbatekoa eurotan / Importe en euros

(*) Zerga kontzeptu ezberdinengatik akta bat baino gehiago duten zergadunak daudenez, ikuskatutako zergadunen kopurua kontzeptuka dauden zergadunak batzetik ateratako kopurua baino txikiagoa da.

(**) Delitu fiskaleko espedienteetan atera litekeen zerga zor baliokidea, jarduketak administrazio bidean amaitu izan balira.

(*) El total de los contribuyentes inspeccionados resulta inferior a la suma del n.º de contribuyentes por conceptos debido a que hay contribuyentes con actas por varios conceptos tributarios.

(**) La deuda tributaria equivalente de los expedientes de delito fiscal es la deuda probablemente obtenida si las actuaciones hubieran finalizado en vía administrativa.

E.6.2. TAULA ZERGA ZOR BALIOKIDEAREN BILAKAERA
CUADRO E.6.2. EVOLUCIÓN DE LA DEUDA TRIBUTARIA EQUIVALENTE

ZERGA KONTZEPTUAK	CONCEPTOS TRIBUTARIOS	2001	2002	2003	2004	% BARIAZIOA T. T. VARIACIÓN %		
						02/01	03/02	04/03
Lan atxikiak	Retenciones de trabajo	964	446	797	100	-53,8	78,7	-87,4
Kapital higikorren atxikiak	Retenc. capital mobiliario	2.529	5.764	2.612	1.855	127,9	-54,7	-29,0
Errentaren kuota difer. garbia	Cuota diferencial neta de IRPF	14.552	8.807	6.195	2.759	-39,5	-29,6	-55,5
Sozieteen gaineko zerga	Impuesto de sociedades	15.648	8.317	15.707	20.392	-46,8	88,9	29,8
BEZ	IVA	5.784	2.700	10.166	10.003	-53,3	276,5	-1,6
Gainerako zergak	Resto de tributos	604	5.084	2.329	1.965	741,1	-54,2	-15,6
ZERGAK, GUZTIRA	TOTAL IMPUESTOS	40.082	31.116	37.806	37.076	-22,4	21,5	-1,9
Zigorak	Sanciones	7.842	4.842	3.441	5.930	-38,3	-28,9	72,3
ZERGA ZORRA, GUZTIRA	TOTAL DEUDA TRIBUTARIA	47.924	35.959	41.247	43.005	-25,0	14,7	4,3

Zenbatekoa mila eurokotan / Importe en miles de euros

E.6.3. TAULA IKUSKARITZAREN KUDEAKETAREN BILAKAERA
CUADRO E.6.3. EVOLUCIÓN DE LA GESTIÓN INSPECTORA

KOPTZEPTUA	CONCEPTO	2001	2002	2003	2004
Zergadun kopurua	Número de contribuyentes	528	390	388	355
Ordaindu beharreko zerga zorra (*)	Deuda tributaria a ingresar (*)	46.827	34.516	34.632	27.622
Batez besteko zorra zergadun bakoitzeko (*)	Deuda media por contribuyente (*)	88,69	88,50	89,26	77,81

(*) Zenbatekoa mila eurokotan / Importe en miles de euros

E.6.4. TAULA ORDAINARAZTE BIDEAN KUDEATUTAKO ZERGABILKETAREN BILAKAERA
CUADRO E.6.4. EVOLUCIÓN DE LA GESTIÓN RECAUDATORIA EN EJECUTIVA

KONTZEPTUA	CONCEPTO	2001	2002	2003	2004	% BARIAZIOA VARIACIÓN %		
						02/01	03/02	04/03
Urtar.-lean kobratzeko dagoen zorra	Deuda pendiente 1-enero	229.096	194.919	176.477	168.783	-14,9	-9,5	-4,4
Zorduntzeak	Cargos	103.485	38.952	40.597	44.897	-62,4	4,2	10,6
Kudeatu beharrekoa, guztira	Total a gestionar	332.581	233.870	217.074	213.680	-29,7	-7,2	-1,6
Sarrerak	Ingresos	18.668	14.651	15.897	15.918	-21,5	8,5	0,1
Irteerak eta bestelako hartzeak	Bajas y otras datas	118.993	42.742	32.394	26.700	-64,1	-24,2	-17,6
Abend.-31n kobratzeko dagoen zorra	Deuda pendiente 31-dic.	194.919	176.477	168.783	171.064	-9,5	-4,4	1,4

Zenbatekoa mila eurokotan / Importe en miles de euros

E.6.5. TAULA ZERGABILKETA KUDEAKETAREN AZALPENA EXEKUTIBOAN KONTZEPTUKA

CUADRO E.6.5. DETALLE DE LA GESTIÓN RECAUDATORIA EN EJECUTIVA POR CONCEPTOS

KONTZEPTUA	CONCEPTO	KOBRATU GA-BEKO ZORRA DEUDA PENDIENTE 2004-1-1	KARGUAK CARGOS 2004	SARRERAK INGRESOS 2004	BAJAK ETA BESTEL. HARTZEK. BAJAS Y OTRAS DATAS 2004	KOBRATU GA-BEKO ZORRA DEUDA PENDIENTE 2004-12-31
Lan atxikipenak	Retenciones de trabajo	53.249	7.250	3.279	5.306	51.915
Kapital higikorren atxikipenak	Retenc. capital mobiliario	495	1.253	171		1.578
Kapital higiezin atxikip.	Retenc. capital inmobiliario	558	595	321	37	795
Profesionalen ordainketa zatikatuak	Pagos frac. profesionales	219	4	22	28	174
Jard.enpresarialen ordainketa zatikatuak	Pagos frac.activ.empresariales	3	21	3		21
Kuota diferentzial garbia	Cuota diferencial neta	11.035	4.679	2.517	3.497	9.700
PFEZ, guztira	Total IRPF	65.560	13.803	6.313	8.868	64.182
Sozietateen kuota diferentzial garbia	Cuota difer. neta de sociedades	8.647	10.533	1.889	6.914	10.377
Konturatuko ordainketak	Pagos a cuenta	19				19
Kapital higikorren atxikipenak	Retenc. capital inmobiliario	0	3			3
Sozietateen gaineko zerga, guztira	Total impuesto sociedades	8.666	10.536	1.889	6.914	10.399
Oinordetza eta dohaintzen g/zerga	I.s/ sucesiones y donaciones	157	238	167	111	117
Ondarearen gaineko zerga	Impuesto sobre el patrimonio	27	41	37	12	19
Ez-egoiliarren gaineko zerga	Impuesto no residentes	11	4	1	3	10
Iraungitako zuzeneko zergak	Impuestos directos extinguidos	0				0
ZUZENEKO ZERGAK, GUZTIRA	TOTAL IMPUESTOS DIRECTOS	74.420	24.621	8.406	15.907	74.727
Ondare eskualdaketen g/zerga	Imp.transmisiones patrimoniales	289	136	140	38	247
Egintza juridiko dokumentatuak	Actos jurídicos documentados	56	56	15	25	72
BEZ	IVA	66.931	11.387	3.283	7.554	67.481
ETZ	ITE	1.303		238	9	1.056
Luxuaren gaineko zerga	Impuesto sobre el lujo	0				0
Zerga bereziak	Impuestos especiales	861	200	29	1	1.031
ZEHARKAKO ZERGAK, GUZTIRA	TOTAL IMPUESTOS INDIRECTOS	69.441	11.780	3.706	7.627	69.888
Zorizko konbinazioak eta jokoa	Combinac. aleatorias y juego	12	0	0		12
Jolas makinak	Máquinas recreativas	156	174	14		317
Apustuak	Apuestas	0	3	3		0
Joko tasak, guztira	Total tasas de juego	168	177	17	0	328
Berandutza interesak	Intereses de demora	4.695	933	484	264	4.879
Bestelako sarrerak	Ingresos diversos	204	243	85	9	353
Zigorrak	Sanciones	12.978	4.204	1.052	2.043	14.086
Zergabilketa kostuak	Costas de recaudación	63	23	18	5	62
Errekarguak eta interesak	Recargos e intereses	1.341	445	358	139	1.290
Aldundiaren tasak	Tasas Diputación	1.581	867	803	197	1.448
TASAK ETA BESTELAKO SARRERAK	TASAS Y OTROS INGRESOS	20.989	6.891	2.817	2.657	22.406
FORU TRIBUTUAK, GUZTIRA	TOTAL TRIBUTOS FORALES	164.849	43.292	14.928	26.191	167.021
Landalur eta nekazal kontribuzioa	Contribuc. rústica y pecuaria	20	25	22	4	19
Hirilurren kontribuzioa	Contribución urbana	1.034	949	693	192	1.099
Industriarako baimen fiskala	Licencia fiscal industrial	6		0	0	6
Profesionalen baimen fiskala	Licencia fiscal profesional	0				0
Jarduera ekonomikoaren g/zerga	Imp.s/actividades económicas	2.834	631	274	313	2.878
UDAL ZERGAK GUZTIRA	TOTAL TRIBUTOS LOCALES	3.935	1.605	989	509	4.042
GUZTIRA	TOTAL	168.784	44.897	15.918	26.700	171.064

Zenbatekoa mila eurokotan / Importe en miles de euros

E.6.6. TAULA GERORAPEN ESPEDIENTEEN IZAPIDAKETAREN BILAKAERA
CUADRO E.6.6. EVOLUCIÓN DE LA TRAMITACIÓN DE LOS EXPEDIENTES DE APLAZAMIENTO

KONTZEPTUA	CONCEPTO	2001	2002	2003	2004	% BARIAZIOA VARIACIÓN %		
						02/01	03/02	04/03
Urtar.-1ean ebatzi gabeak	Pendientes resolver a 1-en.	200	129	137	184	-35,5	6,2	34,3
Eskaerak	Solicitudes	2.033	2.099	2.384	3.082	3,2	13,6	29,3
Onartuak	Concedidos	1.484	1.615	1.877	2.593	8,8	16,2	38,1
Ezetsiak eta atzera egindakoak	Denegados y desistidos	620	476	460	491	-23,2	-3,4	6,7
Abend.-31n ebatzi gabeak	Pendientes resolver a 31-dic.	129	137	184	182	6,2	34,3	-1,1

E.6.7. TAULA ONARTUTAKO GERORAPENEN ORDAINTZEKO DAUDEN ZENBATEKOAK, ZERGA KONTZEPTUEN ARABERA

CUADRO E.6.7. IMPORTES PENDIENTES DE APLAZAMIENTOS CONCEDIDOS, POR CONCEPTOS TRIBUTARIOS

KONTZEPTUA	CONCEPTO	ORDAINTZEKO DAGOEN ZENBATEKOA IMPORTE PENDIENTE 31-12-04
Lanaren atxikipenak	Retenciones trabajo	19.079
Kapitalaren atxikipenak (higikor., higiezin.)	Retenciones capital (mobiliario e inmob.)	85
Ordainketa zatikatuak	Pagos fraccionados	21
PFEZren kuota diferentzial garbia	Cuota diferencial neta IRPF	1.907
Konturako ordainketak	Pagos a cuenta	18
Sozietate zergaren kuota difentzial garbia	Cuota dif. neta impuesto sobre sociedades	1.934
Oinordetza eta dohaintzen gaineko zerga	Impuesto sobre sucesiones y donaciones	206
Ondarearen zerga	Impuesto sobre el patrimonio	4
Desagertutako beste zuzeneko zergak	Otros impuestos directos extinguidos	0
ZUZENEKO ZERGAK, GUZTIRA	TOTAL IMPUESTOS DIRECTOS	23.254
Ondare eskualda eta eg. jur. dokm.en zerga	Imp. sobre trans. Patrimon. y A.J.D.	68
Balio erantsiaren g/zerga	Impuesto sobre el valor añadido	20.064
Alkohol eta edari deribatuen gaineko zerga	Impuesto sobre alcohol y bebidas deriv	15
Zenbait garraiobidieren g/ zerga berezia	Impuesto especial s/ det. medios transporte	2
Hidrokarburoen gaineko zerga	Impuesto sobre hidrocarburos	16
Elektrizitatearen gaineko zerga	Impuesto sobre la electricidad	0
Enpresa trafikoaren gaineko zerga	Impuesto sobre tráfico de empresas	3.387
Iraungitako beste zeharkako zergak	Otros impuestos indirectos extinguidos	0
ZEHARKAKO ZERGAK, GUZTIRA	TOTAL IMPUESTOS INDIRECTOS	23.553
Joko tasa: makinak, apostuak	Tasa de juego: máquinas, apuestas	131
Berandutza interesak	Intereses de demora	1.190
Zigorrak	Sanciones	1.061
Beste sarrera batzuk	Otros ingresos	217
TASAK ETA BESTELAKO SARRERAK	TASAS Y OTROS INGRESOS	2.599
DIPUTAZIOAK ITUNDUTAKO ZERGAK, GUZTIRA	TOTAL TRIBUTOS CONCERT. DE DIPUTACIÓN	49.406
Jarduera Ekonomikoen gaineko zerga	Imp. sobre actividades económicas	149
Industriarako baimen fiskala	Licencia Fiscal industrial	4
Hirilurren kontribuzioa	Contribución urbana	74
UDAL ZERGAK, GUZTIRA	TOTAL TRIBUTOS LOCALES	227
Garraio eta errepedeetako isunak	Multas de transporte y carreteras	69
Bestelako sarrerak	Otros ingresos	56
EUSKO JAURLARITZA, GUZTIRA	TOTAL GOBIERNO VASCO	125
ZERGAK, GUZTIRA	TOTAL TRIBUTOS	49.759

Zenbatekoa mila eurokotan / Importe en miles de euros

E.6.8. TAULA AUZITEGI EKONOMIKO-ADMINISTRATIBOAREN JARDUERAREN BILAKAERA
CUADRO E.6.8. EVOLUCIÓN DE LA ACTUACIÓN DEL TRIBUNAL ECONÓMICO-ADMINISTRATIVO

URTEAK AÑOS	AURKEZTURIKO ERREKLAMAZIOAK RECLAMACIONES INTERPUESTAS		ERABAKITAKO ERREKLAMAZIOAK RECLAMACIONES RESUELTAS		EBAZTEKE DAUDEN ERREKLAMAZIOAK RECLAMACIONES PENDIENTES	
	Kopurua Número	% Bariazioa % Variación	Kopurua Número	% Bariazioa % Variación	Kopurua Número	% Bariazioa % Variación
1993	1.570		541		3.005	
1994	1.680	7,0	1.272	135,1	3.413	13,6
1995	1.809	7,7	1.701	33,7	3.521	3,2
1996	1.932	6,8	2.085	22,6	3.368	-4,3
1997	1.974	2,2	2.240	7,4	3.102	-7,9
1998	1.091	-44,7	1.635	-27,0	2.558	-17,5
1999	909	-16,7	1.593	-2,6	1.874	-26,7
2000	707	-22,2	1.311	-17,7	1.270	-32,2
2001	1.504	112,7	1.119	-14,6	1.655	30,3
2002	1.028	-31,6	1.684	50,5	999	-39,6
2003	637	-38,0	980	-41,8	656	-34,3
2004	632	-0,8	707	-27,9	581	-11,4

E.6.9. TAULA AUZITEGI EKONOMIKO-ADMINISTRATIBOAREN ESTADISTIKAK
CUADRO E.6.9. ESTADÍSTICA DEL TRIBUNAL ECONÓMICO-ADMINISTRATIVO

KONTZEPTUAK	CONCEPTOS	2004AN AURKEZTURIKO ERREKLAMAZIOAK RECLAMACIONES INTERPUESTAS EN 2004	EBATZIAK / RESUELTAS							EBATZI GABEKOAK PENDIENTES		
			Emaizaren arabera Según Resultado				Aurk. urtearen arabera Según año presentación		GUZTIRA	Aurk. urtearen arabera Según año presentación		
			Onetsiak Estimadas	Zatian Onetsiak Est. Parcial	Ezetsiak Desestimadas	Bestelakoak Otros	2003 aurrek. 2003 ó ant.	2004		TOTAL	2003	2004
PFEZ eta Ondarearen gaineko zerga	IRPF e imp. patrimonio	329	62	39	121	61	238	45	283	64	284	
Sozietateen gaineko zerga	Impuesto sociedades	58	12	15	21	8	47	9	56	14	49	
Oinordetzen gaineko zerga	Impuesto sobre sucesiones	19	3	1	16	6	18	8	26		11	
Ond. eskual.en eta E.J.D.en g/zerga	I.trans.patrim. y actos J.D.	18	5	1	24	4	31	3	34		15	
BEZ	IVA	64	6	5	25	14	36	14	50	5	50	
Zerga bereziak	Impuestos especiales	4			25	2	25	2	27		2	
Beste zerga itundu batzuk	Otros concertados											
Jarduera ekonomikoen gaineko zerga	Imp. act. económicas	11	5	4	11	3	16	7	23		4	
Ondasun higiezinaren gaineko zerga	Imp. bienes inmuebles	16	5	5	30	2	36	6	42		10	
Hiril.en balio gehikuntzaren g/zerga	I.incr.valor terrenos urbanos	5	7	2	4	1	11	3	14		2	
Eraik., inst. eta obren g/zerga	I. construc., inst. y obras		1		1		2		2			
Trakzio mekanik. ibil. g/zerga	I. vehíc. trac. mecánica	9	2	1	6	4	5	8	13		1	
Udal tasak	Tasas municipales	6	2	1	4	3	5	5	10		1	
Beste udal zergak	Otros trib. municipales											
Sarrera ez-tributarioak	Ingresos no tributarios	16	5	2	38	18	52	11	63	3	5	
Udal sarrerak: bide exekutiboan	Ejecutiva ingr.municipales	4	1			5	2	4	6			
Foru sarrerak: bide exekutiboan	Ejecutiva ingresos forales	10	1		8	3	10	2	12		8	
EJren sarrerak: bide exekutiboan	Ejecutiva ingr. Gob. Vasco	31	1	1	11	14	17	10	27	1	21	
Joko tasak	Tasas de juego	2			2		1	1	2		1	
Beste zerga batzuk	Varios tributos	26			13		13		13	3	26	
Zehaztu gabeak	Sin determinar	4			1	3	1	3	4		1	
GUZTIRA	TOTAL	632	118	77	361	151	566	141	707	90	491	

7. ZERGA ITUNDUEN BILKETA. 2004KO EKITALDIA

7.0. SARRERA

2004. urtean Gipuzkoako Foru Aldundiaren sarrera ez-finantzarioak (Ietik VIIra arteko kapituluak) 3.352 milioi eurokoak izan dira, eta horietatik %97,1 (3.254 milioi euro) Herri Finantzen Euskal Kontseiluari atxikita dauden zerga itunduetatik dator.

Zerga itunduen bilketak gora egin du 2004an, eta bere osagaiek portaera hau izan dute:

- Bilketa osoa %7,5 gehitu da (%6,1 aurreko urtean).
- Itzulketak %12,6 hazi dira.

Zehazki esanda, zergabilketa likidoa, hau da, bilketa osoaren eta itzulketen arteko diferentzia eginez kalkulatzeko dena, 197 milioi euro handitu da, eta %6,4ko urtearteko tasa eman du, aurreko ekitaldian baino zerbait gutxiago (%6,8).

Herri Finantzen Euskal Kontseiluari atxikitako zerga itunduen **aurrekontua** %103,1 **gauzatu da** 2004an, betetze maila desberdinak ageri badira ere:

- Betetze mailarik handiena Aldundiak kudeatutako zeharkako zergei dagokie (aurrekontuaren %107,0). Horien artean garagardoaren gaineko zerga nabarmentzen da, lortu duen betetze maila %122,2koa izan delako.
- Zuzeneko zergen bilketak betetze maila txikiagoa du, %98,6. Portzentajerik handiena PFEZren kuota diferentzial garbian ageri da (%114,8).

Eranskinaren E.7.1. taulan 2001-2004 epealdiko bilketa likidoa ikus daiteke, baita kontzeptu bakoitzak urteko kopuru osoan duen partaidetza eta horien urtearteko bariazioa ere.

Zergabilketaren **banaketa portzentuala** berdintsu mantendu da epealdian, 7.1 grafikoan ikus daitekeen moduan. 2004. urtean:

- %12,0 doikuntzei dagokie.
- Aldundiak kudeatutako zergek %88,0 hartzen dute, eta horien barruan:
 - Zuzeneko zergak bilketa osoaren %43,2 dira.
 - Zeharkako zergak %43,8.
 - Tasak eta bestelako sarrerak %1,0.

7. RECAUDACIÓN DE TRIBUTOS CONCERTADOS. EJERCICIO 2004

7.0. INTRODUCCIÓN

En el año 2004 los ingresos no financieros de la Diputación Foral de Gipuzkoa, capítulos del I al VII, han ascendido a 3.352 millones de euros; de ellos el 97,1%, 3.254 millones de euros, proviene de los tributos concertados afectos al Consejo Vasco de Finanzas Públicas.

La **recaudación de los tributos concertados** ha aumentado en 2004, siendo el comportamiento de sus componentes:

- Un aumento de la recaudación íntegra del 7,5% (el año anterior fue un 6,1%).
- Un incremento de las devoluciones, que crecen un 12,6%.

Así, la recaudación líquida, calculada como diferencia entre la recaudación íntegra y las devoluciones, aumenta en 197 millones de euros, con una tasa interanual del 6,4%, crecimiento ligeramente inferior al del ejercicio anterior (6,8%).

El **grado de ejecución presupuestaria** del total de los tributos concertados afectos al Consejo Vasco de Finanzas Públicas en 2004 ha sido del 103,1%, aunque con diferentes grados de cumplimiento:

- El mayor nivel corresponde a los impuestos indirectos en su gestión propia, que registran un 107,0% del presupuesto. Entre ellos destaca el impuesto sobre la cerveza, con un grado de ejecución del 122,2%.
- La recaudación de los impuestos directos muestra un menor grado de ejecución, con un 98,6%. Es la cuota diferencial neta del IRPF la que mayor porcentaje presenta (114,8%).

El cuadro E.7.1. del anexo muestra la recaudación líquida en el periodo 2001-2004, la participación de cada concepto sobre el total anual y la variación interanual de los mismos.

La **distribución porcentual** de la recaudación, según recoge el gráfico 7.1., se mantiene similar a lo largo del periodo. En el año 2004:

- El 12,0% corresponde a los ajustes.
- El 88,0% son los impuestos de gestión propia. Dentro de los mismos:
 - Los impuestos directos representan el 43,2% de la recaudación total.
 - Los indirectos, el 43,8%
 - Las tasas y otros ingresos, el 1,0%.

GRÁFICO 7.1. GRAFIKOA
Zerga itunduen bilketaren bilakaera
 Evolución de la recaudación de los tributos concertados

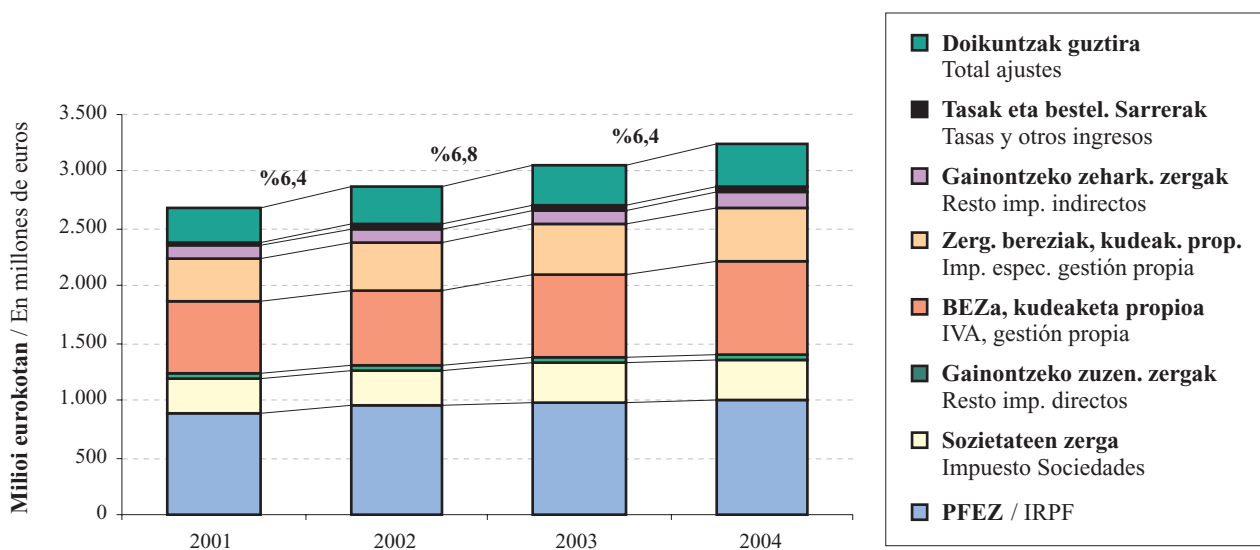
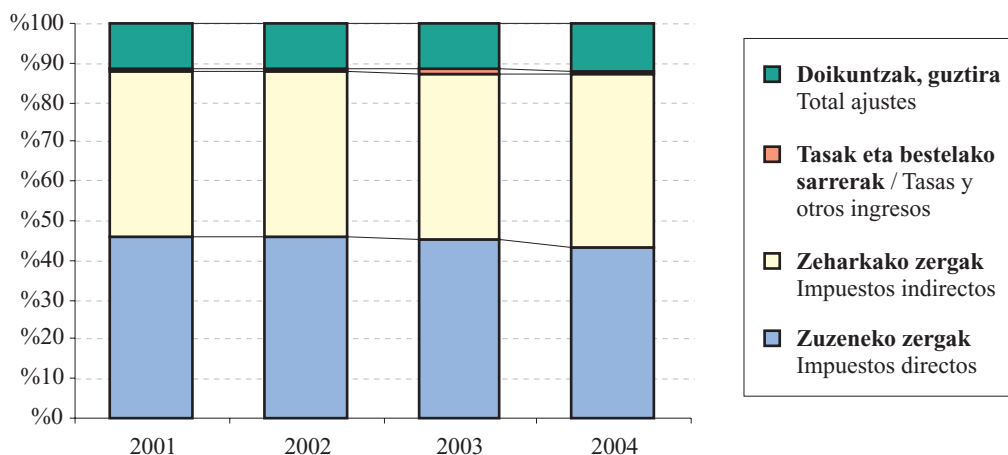

Dena den, aztertutako epealdian ikusten da zeharkako zergak pisua irabazten dutela etengabe Aldundiak kudeatutako zergabilketaren banaketan, batik bat zuzeneko zergen kaltetan. Azken hauek 2001ean %45,9 izatetik %43,2 izatera igaro dira.

Zerga itunduen **bilketa likido osoa** %6,4 gehitua da:

No obstante, en el periodo referido se aprecia un continuo aumento del peso de los impuestos indirectos en la distribución de la recaudación por gestión propia, en detrimento, principalmente, de los directos. Estos han pasado de ser el 45,9% en 2001 al actual 43,2%.

La **recaudación líquida total** de los tributos concertados ha aumentado un 6,4%:

- Kudeaketa propioetik eratorritako urteko bilketak bilketa likido osoaren pareko igoera izan du (%6,0), nahiz eta taldeka aztertuta portaera desberdina ageri den:
 - Hazkunderik handiena zeharkako zergetan gertatu da, urtearteko bariazio tasa %10,6koa izan delarik.
 - Zuzeneko zergak %1,8 hazi dira eta tasak eta bestelako sarrerak %2,7.
- Estatuak BEZagatik eta zerga bereziengatik ordaintzen dituen doikuntzek osatzen dute zerga itunduen bilketaren beste elementua, batera hartuta %9,8 gehitu dena.
 - BEZaren doikuntzak %6,8 hazi dira.
 - Zerga berezietatik eratorritakoak ere, zeinu negatiboa dutenak, %29,0 gehitu dira. Hau da, beren ekarpen negatiboa murriztu egin da.

2004ko ekitaldian **Pertsona Fisikoen Errentaren gaineko Zergak** %1,1 gehitu du bere bilketa likidoa. Tasa hori aurreko bi ekitaldietako baino txikiagoa da eta bilketa osoak izan duen hazkundearen azpitik dago. Hauek dira hazkunde txikiago horren arrazoiak:

- Kapital higikorren eta ondare irabazien atxikipe-nak gutxitzea (-%5,6 eta -%7,4 hurrenez hurren).
- Zergaren kuota diferenzial garbiak izan duen ekarpen negatiboa handitzea (2003koa baino %35,0 handiagoa). Araudian hainbat aldaketa sar-tzeagatik gertatu da hori: batik bat, tarifaren zerga tasak murrizteagatik eta kenkari berriengatik.

Zuzeneko zergetan **sozietateen** errenta kargatzen duenak hartzen du bigarren tokia, 2004an %4,0 egin baitu gora. Kapitalaren eta ondare irabazien atxikipe-nengatik gutxiago biltzeak zerga honetan ere eragin negatiboa izan arren, bere kuota diferenzial garbia (positiboa zerga honetan) %5,2 gehitu da, errenta zergan ez bezala.

Zuzeneko beste zergak honako hauek dira:

- Oinordetza eta dohaintzen gaineko zerga, %4,4 gutxiago biltzea ekarri duena.
- Ondarearen gaineko zerga, %0,9 murriztu dena.
- Ez-egoiliarren errentaren gaineko zerga, %22,2 gehiago bildu duena.

- La recaudación anual derivada de la gestión propia ha tenido un crecimiento muy similar al total (6,0%), aunque por grupos de tributos el comportamiento es dispar:
 - Los impuestos indirectos son los componentes con mayor incremento, con una variación interanual del 10,6%.
 - Los impuestos directos crecen un 1,8% y las tasas y otros ingresos un 2,7%.
- El otro elemento en la recaudación de los tributos concertados son los ajustes que ingresa el Estado en concepto de IVA y de impuestos especiales, que en conjunto aumenta un 9,8%:
 - Los ajustes por IVA crecen un 6,8%.
 - Los derivados de los impuestos especiales, que son de signo negativo, también crecen un 29,0%. Esto es, disminuye su aportación negativa.

El **impuesto sobre la renta de las personas físicas** en 2004 ha aumentado su recaudación líquida un 1,1%, tasa inferior a la de los dos ejercicios anteriores y al crecimiento de la recaudación total. La causa de este menor incremento se encuentra en:

- La reducción de las retenciones del capital mobiliario y de las ganancias patrimoniales (-5,6 y -7,4%, respectivamente).
- El incremento de la aportación negativa que supone la cuota diferencial neta del impuesto (35,0% mayor que en 2003). Esto se ha debido a varios cambios normativos en el impuesto: reducción en los tipos impositivos de la tarifa y nuevas deducciones, principalmente.

El segundo impuesto directo en importancia es el que grava la renta de **sociedades**, cuya recaudación ha aumentado un 4,0% en 2004. A diferencia del impuesto sobre la renta, aunque se ha visto también perjudicado por el descenso de la recaudación por retenciones de capital y de ganancias patrimoniales, la cuota diferencial neta (positiva en el caso de este impuesto) se incrementa el 5,2%.

El resto de los impuestos directos lo forman:

- El impuesto de sucesiones y donaciones, cuya recaudación disminuye un 4,4%.
- El impuesto sobre el patrimonio, con un decremento del 0,9%.
- El impuesto sobre la renta de los no residentes, que incrementa su recaudación un 22,2%.

Batera harturik, zuzeneko zergen bilketa %1,8 gehitu da.

Zeharkako zergek portaera hobe dute, %10,6 gehitu baitira ekitaldian. Hona hemen gehien hazi direnak:

- Garagardoaren gaineko zerga berezia (%21,4).
- Ondare eskualdaketen gaineko zerga (%17,6).

Zeharkako zergetan **BEZa** da gehien bildu duena, aurreko ekitaldian baino %10,5 gehiago. Bere osagaiek portaera hau izan dute:

- Kudeaketa propioari dagokion bilketa %12,4 gehitu da.
- Estatuko doikuntzen bidez bildutakoa %6,8 handitu da.

Zerga bereziak, halakotzat hartuta bai kudeaketa propioa eta bai doikuntzak, %9,3 gehitu dira ekitaldian, nahiz eta sarrerak nondik etorri diren kontuan hartuz gero aldeak ikus daitezkeen:

- Kudeaketa propioaren bidez bildutakoa %6,9 gehitu da.
- Estatuko doikuntzen bidez bildutakoa %29,0 hazi da, 2003ko -29.311 mila eurotik -20.815 mila eurora pasa baita 2004an.

Gainerako zerga itunduak **tasa eta bestelako sarrerak** apartatuan sartzen dira. Hauek %2,7 gehiago bildu dute 2004an, 31.062 mila eurotik 31.905 mila eurora pasa direlako.

Kapitulu honetan Herri Finantzen Euskal Kontseiluari atxikitako zerga itunduen bilketari buruzko informazioa jasotzen da:

- Lehen apartatuan zergabilketaren inguruko araudiak izan dituen aldaketen berri ematen da.
- Gainerako apartatuetan, eta zergabilketan garrantzi handikoak diren neurrian, ondorengo zergak hartzen dira aztergai:
 - Bigarreanean, pertsona fisikoen errentaren gaineko zerga.
 - Hirugarreanean, sozietateen gaineko zerga.
 - Laugarreanean, balio erantsiaren gaineko zerga.
 - Bosgarren eta azken apartatuan, zerga bereziak.

En conjunto, la recaudación de los impuestos directos aumenta un 1,8%.

Los impuestos indirectos tienen un mejor comportamiento, ya que han crecido un 10,6% en el ejercicio, siendo los tributos con mayor aumento:

- El impuesto especial sobre la cerveza (21,4%).
- El Impuesto sobre transmisiones patrimoniales (17,6%).

El impuesto indirecto de mayor recaudación, el **IVA**, ha aumentado un 10,5% con respecto al ejercicio anterior, siendo sus componentes:

- La parte correspondiente a la gestión propia ha aumentado un 12,4%.
- Vía ajustes del Estado ha aumentado un 6,8%.

Los **impuestos especiales**, entendiéndose por tales tanto la gestión propia como los ajustes, aumentan un 9,3%, aunque de forma diferenciada según la vía de ingreso:

- La recaudación vía gestión propia ha aumentado un 6,9%.
- La recaudación vía ajustes del Estado ha aumentado un 29,0% ya que de -29.311 miles de euros en 2003 ha pasado a ser de -20.815 miles en 2004.

El resto de los tributos concertados corresponde al apartado de las **tasas y otros ingresos**, que en 2004 aumentan su recaudación en un 2,7%, al pasar de 31.062 miles de euros a 31.905 miles.

En este capítulo se recoge información acerca de la recaudación de los tributos concertados afectos al Consejo Vasco de Finanzas Públicas:

- En el primer apartado se da cuenta de los cambios normativos relacionados con la recaudación.
- En los restantes apartados, dada su importancia recaudadora, se recogen los siguientes impuestos:
 - En el segundo, el impuesto sobre la renta de las personas físicas.
 - En el tercero, el impuesto sobre sociedades.
 - En el cuarto, el impuesto sobre el valor añadido.
 - El quinto y último apartado corresponde a los impuestos especiales.

7.1. ARAUDIAREN ALDAKETA

Herri Finantzen Euskal Kontseiluari atxikitako zerga itunduen bilketari dagokionez, araudiak aldaketa hauek izan ditu:

Pertsona Fisikoen Errentaren gaineko Zerga:

- Lan etekinen gaineko atxikipenen taulak ez du aldaketarik izan 2003. urtearen aldean.
- Jarduera profesionalen konturako atxikipenak ere aldaketarik gabe mantendu dira: %15 oro har, eta %7 jarduera hasten dutenentzat.
- Gauza bera gertatzen da kapital higikor eta higiezinaren etekinei nahiz ondare irabaziei aplikatutako atxikipenekin: %15ean mantendu dira (gainera, inbertsio kolektiboko erakundeen kapital edo ondarearen akzio edo partaidetzak eskualdatu edo itzultzeagatik sortutako ondare irabazien kasuan, ez dago atxikitzeko obligaziorik irabazi horiek berrinbertitzen badira).
- 2003/01/01etik aurrera, hainbat aldaketa sartu dira PFEZren araudian, kuota diferenzial garbiari eragin diotenak: salbuespen berriak, zergaren tarifa murriztea, kenkari berriak sortu eta beste batzuk zabaltzea, eta etekin irregularren tratamendua hobetzea.

Sozietateen gaineko Zerga:

- Kapital higikorren atxikipenak, kapital higiezinarenak eta ondare irabazienak Pertsona Fisikoen Errentaren gaineko Zergan bezala geratu dira.

Balio Erantsiaren gaineko Zerga:

- Zerga tasak bere horretan utzi dira:
 - Zerga tasa orokorra %16
 - Zerga tasa murriztua %7
 - Zerga tasarik murriztuena %4
(5/1995 Foru Dekretua, urtarrilaren 31koa)

Bestelakoak:

- 2004. urtean berandutza interes tasa 0,75 puntu jaitsi da aurreko ekitaldiaren aldean, eta %4,75ean utzi da.

7.1. CAMBIO DE NORMATIVA

Los cambios de normativa en relación con la recaudación de los tributos concertados afectos al Consejo Vasco de Finanzas Públicas han sido los siguientes:

Impuesto sobre la Renta de las Personas Físicas:

- No se ha modificado con respecto a 2003 la tabla de retenciones sobre los rendimientos de trabajo.
- Las retenciones a cuenta de actividades profesionales también se mantienen sin cambios: 15% con carácter general, y 7% para aquéllos que inician actividad.
- Igual sucede con las retenciones sobre los rendimientos del capital mobiliario, del capital inmobiliario y sobre las ganancias patrimoniales: permanecen en el 15% (y no obligación de retención en el caso de ganancias patrimoniales por transmisión o reembolso de acciones y participaciones de instituciones de inversión colectiva si se produce reinversión).
- Diversas modificaciones en la normativa del IRPF, en vigor a partir del 01/01/2003, con efectos sobre la cuota diferencial neta: nuevas exenciones, reducción en la tarifa del impuesto, introducción de nuevas deducciones y ampliación de otras, mejora en el tratamiento a los rendimientos irregulares.

Impuesto sobre Sociedades:

- Tanto las retenciones de capital mobiliario, inmobiliario, como las de las ganancias patrimoniales, se ven afectadas de igual manera que en el impuesto sobre la renta de las personas físicas.

Impuesto sobre el Valor Añadido:

- Se mantienen los tipos impositivos:
 - Tipo impositivo general 16%
 - Tipo impositivo reducido 7%
 - Tipo impositivo superreducido ... 4%
(Decreto Foral 5/1995, de 31 de enero)

Varios:

- Para 2004 el tipo de interés de demora se reduce 0,75 puntos con respecto al ejercicio anterior y se fija en el 4,75%.

7.2. PERTSONA FISIKOEN ERRENTAREN GAINEKO ZERGA

Pertsona fisikoaren errentaren gaineko zergaren 2004ko bilketa likidoa 1.001.429 mila eurokoa izan da guztira, aurreko urtean baino 11.300 mila euro gehiago. Portzentualki, urteko igoera %1,1koa da, aurreko urtekoa baino 2,2 puntu gutxiago, eta 2001-2004 epealdiko txikiena.

Zergaren **sarrera iturriak** honela banatu dira:

- Kopururik handiena lanaren atxikipenetatik dator: 1.032.448 mila euro guztira, zerga honengatik bildutako guztiaren %89,7.
- Bigarren kontzepturik garrantzitsuen ordainketa zatikatuak dira (%5,7). Zifra horren barruan:
 - %2,3 profesionalen egindako ordainketei dagokie.
 - Eta %3,4 jardueraren enpresarietatik eratorritakoak dira.
- Bilketaren %4,3 kapitalaren atxikipenetan metatzen da, eta honela dago banatuta:
 - Kapital higikorra: %3,0.
 - Kapital higiezina: %1,3.
- %0,3 ondare irabazien atxikipenak dira.

7.2. IMPUESTO SOBRE LA RENTA DE LAS PERSONAS FÍSICAS

La recaudación líquida del impuesto sobre la renta de las personas físicas en 2004 ha ascendido a 1.001.429 miles de euros, 11.300 miles de euros más que la obtenida el año anterior. En términos porcentuales supone un incremento anual del 1,1%, tasa inferior en 2,2 puntos a la del año anterior, siendo la menor del periodo 2001-2004.

La distribución de las **fuentes de ingresos** del impuesto es la siguiente:

- La mayor cuantía proviene de las retenciones del trabajo, que ascienden a 1.032.448 miles de euros, con una aportación del 89,7% del total del impuesto.
- El siguiente concepto en importancia son los pagos fraccionados, con el 5,7%. De esta cifra:
 - Un 2,3% corresponde a los pagos derivados de los profesionales.
 - Un 3,4%, a los derivados de las actividades empresariales.
- El 4,3% se concentra en la retención de capital, distribuido entre:
 - El 3,0% del capital mobiliario.
 - El 1,3% del inmobiliario.
- El 0,3% son las retenciones derivadas de las ganancias patrimoniales.

GRÁFICO 7.2. GRAFIKOA
Pertsona Fisikoaren Errentaren gaineko Zergaren Bilketaren Banaketa
 Distribución de la recaudación del Impuesto sobre la Renta de las Personas Físicas 2004



GRÁFICO 7.3. GRAFIKOA
Errenta Zergaren bilketa likidoaren bilakaera
 Evolución de la recaudación líquida del IRPF



Kuota diferentzial garbiak 150.121 mila euroko ekarpen negatiboa du, hau da, zerga honengatik bildutako guztiaren $-13,0\%$.

5 **Lan atxikipenen** 2004ko bilketa likidoak gora egin du nabarmen, aurreko ekitaldian bezala; guztira 0.567 mila euro gehiago ingresatu dira, eta horrek $5,1\%$ eko hazkundera eman du urte batetik bestera.

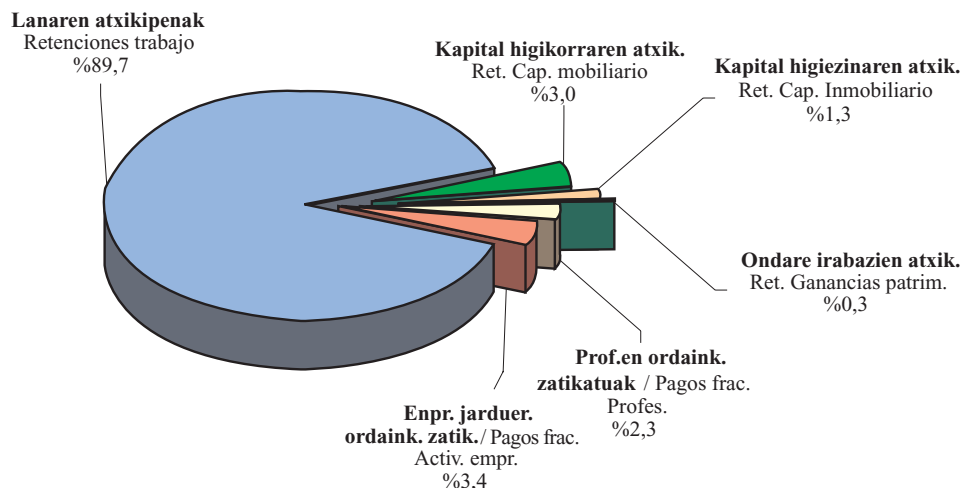
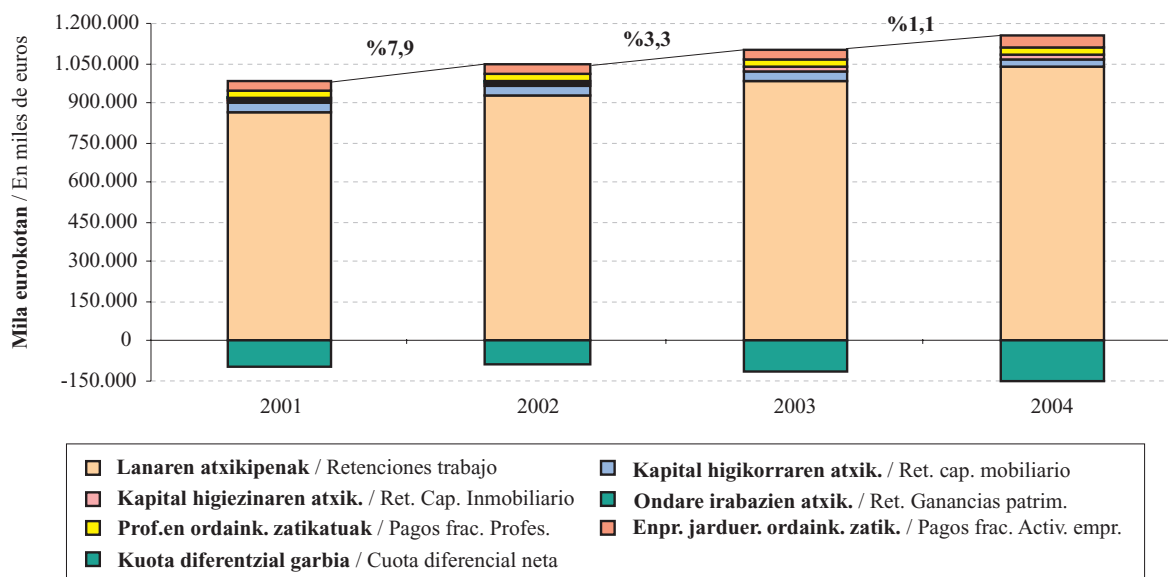
La cuota diferencial neta presenta una aportación negativa, que asciende a 150.121 miles de euros y que supone un $-13,0\%$ del total de la recaudación del impuesto.

La recaudación líquida de 2004 por **retenciones de trabajo**, al igual que en el ejercicio precedente, ha crecido de forma considerable al haberse ingresado 50.567 miles de euros más, lo que en términos porcentuales supone un incremento interanual del $5,1\%$.

GRÁFICO 7.4. GRAFIKOA
Lan atxikipenen bilakaera
 Evolución de las retenciones de trabajo

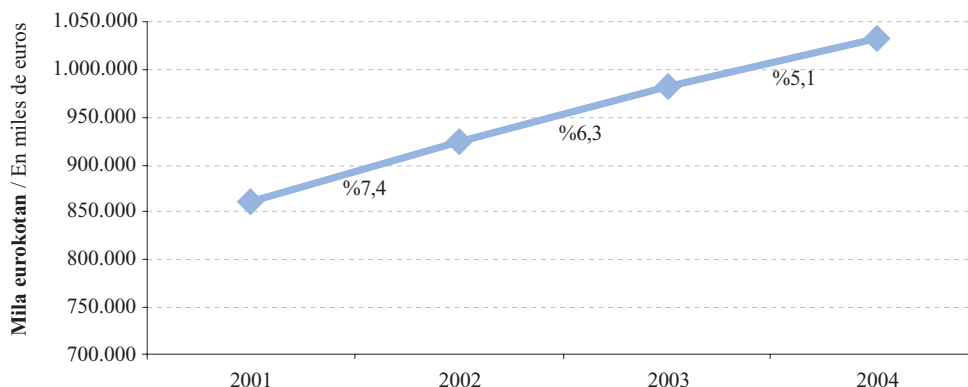

Kapital higikorraren atxikipenen 2004ko bilketa likidoak behera egin du, 2003. urtean bezala. Beherakada 2.068 mila eurokoa izan da kasu honetan, %5,6koa bi urte horien artean.

Kapital higiezinaren atxikipenak, hiri ondasun higiezinak errentan emateagatik lortutako etekinak zergapetzen dituenak, %7,3ko igoera izan du aurreko urtearen aldean.

Bestalde, inbertsio fondoetako **ondare irabaziei aplikatu zaien atxikipenak** murriztu egin du bere bilketa likidoa ekitaldian, eta -%7,4ko tasa lortu du.

Ordainketa zatikatuei dagokienez, 2004ko bilketa likidoa 65.473 mila eurokoa izan da, honela banatuta:

- Profesionalak: 26.189 mila euro.
- Jarduera enpresarialak: 39.284 mila euro.

2003. urtearekin alderatuta, bi kontzeptuak %1,5 gehitu dira.

La recaudación líquida de las **retenciones de capital mobiliario** realizada a lo largo de 2004, al igual que en 2003, disminuye en 2.068 miles de euros, con un descenso interanual del 5,6%.

La **retención por el capital inmobiliario**, que grava los rendimientos derivados del alquiler de los bienes inmuebles urbanos, presenta un crecimiento del 7,3% con respecto al año anterior.

Por otro lado, la **retención sobre las ganancias patrimoniales** en los fondos de inversión ha reducido su recaudación líquida en el ejercicio, obteniendo una tasa de -7,4%.

En concepto de **pagos fraccionados**, en 2004 la recaudación líquida ha sido de 65.473 miles de euros correspondiendo a:

- Los profesionales: 26.189 miles de euros.
- Las actividades empresariales: 39.284 miles de euros.

Ambos conceptos aumentan un 1,5% respecto a 2003.

GRÁFICO 7.5. GRAFIKOA
Gainontzeko atxikipenen eta ordainketa zatikatuen bilakaera
Evolución de las demás retenciones y de los pagos fraccionados



GRÁFICO 7.6. GRAFIKOA
Kuota diferentzial garbiaren bilakaera
 Evolución de la cuota diferencial neta



2004ko **kuota diferentzial garbiak** emaitza hauek ditu:

- 111.893 mila euroko bilketa osoa, aurreko ekitaldian baino 5.271 mila euro gutxiago.
- 262.014 mila euroko itzulketak, 2003. urtean baino 33.623 mila euro gehiago.
- Bilketa likidoa -150.121 mila eurokoa da, aurreko ekitaldian lortutakoa baino 38.894 mila euro gutxiago. Urtearteko bariazioa, horren ondorioz, -%35,0koa da.

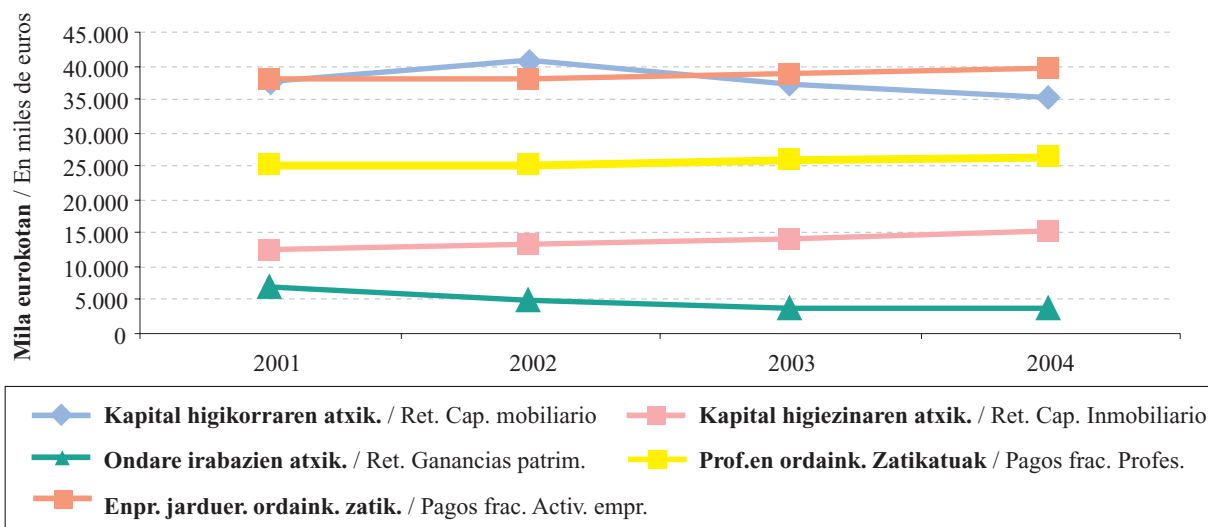
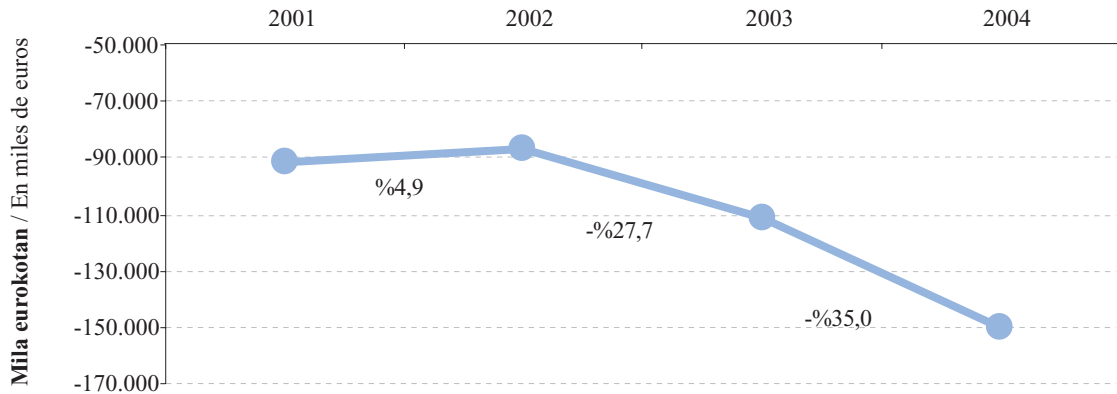
La **cuota diferencial neta** de 2004 ha obtenido:

- Una recaudación íntegra de 111.893 miles de euros, inferior en 5.271 miles a la del ejercicio anterior.
- Unas devoluciones por importe de 262.014 miles de euros, superior en 33.623 miles a las de 2003.
- La recaudación líquida alcanzada se ha situado en -150.121 miles de euros, empeorando en 38.894 miles de euros la obtenida en el ejercicio precedente. En términos porcentuales representa una variación interanual del -35,0%.

7.3. SOZIETATEEN GAINEN ZERGA

Zerga honen bilketa likidoak osagai hauek ditu:

- Ondorengo atxikipenak:
 - Kapital higikorren etekinarenak.
 - Kapital higiezinaren etekinarenak.
 - Ondare irabazienak.
- Zerga likidatzean lortutako kuota diferentzial garbia.

7.3. IMPUESTO SOBRE SOCIEDADES

La recaudación líquida del impuesto sobre sociedades está formada por:

- Las retenciones practicadas sobre:
 - El rendimiento del capital mobiliario.
 - El rendimiento del capital inmobiliario.
 - Las ganancias patrimoniales.
- La cuota diferencial neta obtenida en la liquidación del impuesto.

GRÁFICO 7.7. GRAFIKOA
Sozietateen gaineko Zergaren bilketa likidoaren bilakaera
 Evolución de la recaudación líquida del Impuesto sobre Sociedades

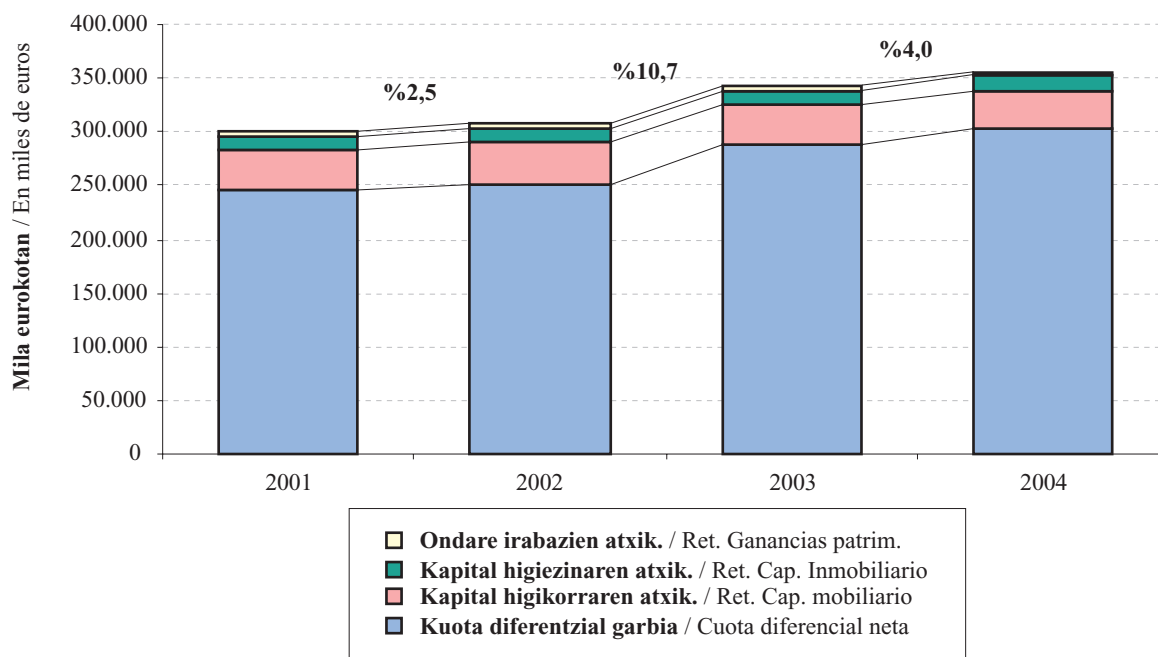

Orotara 355.738 mila eurokoa izan da zerga honen bilketa likidoa, aurreko urtean baino %4,0 gehiago. Kuota diferentzialarekin gertatu den bezala, igoera hori aurreko ekitaldian lortutakoa baino txikiagoa da.

Kapital higikorren nahiz higiezinaren atxikipe-nengatik eta, orobat, ondare irabazien atxikipe-nengatik bildutakoa Errenta Zergaren eta Sozietateen gaineko zergaren artean %50ean banatzean zenbateko eta bilaka-era bera ageri dira bi zergetan. Horren azterketa aurreko apartatuan jaso dugu.

Zergaren **kuota diferentzial garbiak** emaitza hauek izan ditu 2004ko ekitaldian:

- 328.409 mila euroko bilketa osoa, 11.052 mila euro gehiago aurreko urtean bildutakoaren aldean.
- 26.300 mila euroko itzulketak, 2003an baino 3.807 mila euro gutxiago.
- 302.109 mila euroko bilketa likidoa, urte batetik bestera %5,2ko hazkunde tasa eman duena.

El total de la recaudación líquida del impuesto asciende a 355.738 miles de euros, obteniendo un incremento del 4,0% frente al año anterior. Al igual que sucede con la cuota diferencial, este aumento es inferior al obtenido en el ejercicio precedente.

La distribución al 50% entre el IRPF y el impuesto sobre sociedades de la recaudación por retenciones del capital, tanto mobiliario como inmobiliario, así como las de las ganancias patrimoniales, hace que presenten la misma cuantía y trayectoria en ambos impuestos. Su análisis ya está recogido en el apartado anterior.

La **cuota diferencial neta** del impuesto en el año 2004 ha obtenido:

- Una recaudación íntegra por valor de 328.409 miles de euros, 11.052 miles más que la recaudación del año anterior.
- Devoluciones que han ascendido a 26.300 miles de euros, disminuyendo en 3.807 miles con respecto a las de 2003.
- La recaudación líquida, que asciende a 302.109 miles, presenta un crecimiento interanual del 5,2%.

GRÁFICO 7.8. GRAFIKOA
Kuota diferencial garbiaren bilakaera
 Evolución de la cuota diferencial neta

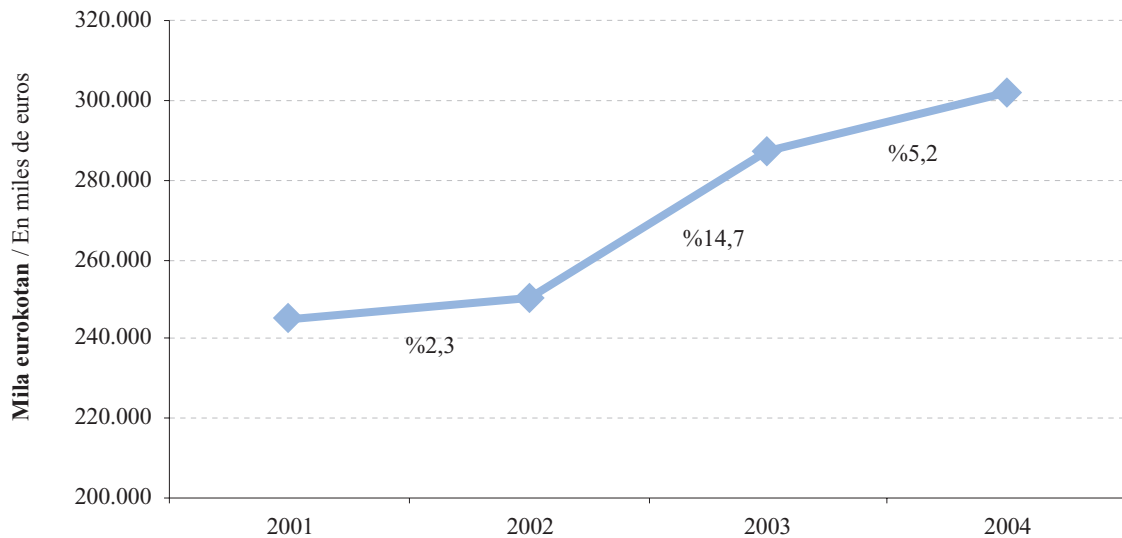

7.4. BALIO ERANTSIAREN GAINEKO ZERGA

Balio Erantsiaren gaineko Zergaren bilketa likidoaren barruan bi kontzeptu hartzen dira kontuan: batetik, Foru Aldundiak berak kudeatutako bilketa, eta, bestetik, Ekonomia Itunaren Legeak zerga honetarako araututako doikuntzak direla-eta Estatutik etorritako sarrerak.

Balio Erantsiaren gaineko Zergaren bilketa likidoa 1.224.333 mila eurokoa izan da 2004. urtean, aurreko urtean baino 116.324 mila euro gehiago. Horrek %10,5eko hazkundera ekarri du berekin urte horien artean. Tasa hori aurreko ekitaldian lortutakoaren gainetik dago.

Kudeaketa propioz bildutako **BEZak** emaitza hauek ageri ditu 2004an:

- Bilketa osoa 1.141.877 mila eurokoa da, aurreko urtean baino 124.158 mila euro gehiago (%12,2ko hazkundera urte batetik bestera).

7.4. IMPUESTO SOBRE EL VALOR AÑADIDO

Dentro de la recaudación líquida del impuesto sobre el valor añadido se tiene en cuenta tanto la correspondiente a la gestión propia de esta Diputación Foral, como el ingreso realizado por el Estado con motivo de los ajustes que por este impuesto están regulados en la Ley del Concierto Económico.

La recaudación líquida total en 2004 por el impuesto sobre el valor añadido ha ascendido a 1.224.333 miles de euros, 116.324 miles más que lo recaudado el año anterior, lo que supone un incremento interanual del 10,5%. Esta tasa es superior a la obtenida el ejercicio precedente.

En 2004 el **IVA** recaudado mediante **gestión propia** presenta:

- Una recaudación íntegra que asciende a 1.141.877 miles de euros, 124.158 miles más que en el año anterior, lo que supone un incremento interanual del 12,2%.

- 33.990 mila euro gehiago itzuli dira, hau da, 327.421 mila euro guztira (%11,6ko igoera).
- Bilketa likidoa, hau da, bilketa osoari itzulketak kendu ondoren ateratzen dena, 814.456 mila eurokoa izan da 2004an, %12,4 gehiago 2003. urtean baino. Tasa hori aurreko urtean lortutako %10,6 baino handiagoa da.

- Devoluciones que aumentan en 33.990 miles de euros, un 11,6%, hasta alcanzar los 327.421 miles de euros.
- Una recaudación líquida, como resultado de restar las devoluciones a la recaudación íntegra, por importe de 814.456 miles de euros para 2004, con un incremento frente a 2003 de un 12,4%. Esta tasa es superior al 10,6% alcanzado el año anterior.

GRÁFICO 7.9. GRAFIKOA
BEZaren bilketa likidoaren bilakaera
 Evolución de la recaudación líquida del IVA



GRÁFICO 7.10. GRAFIKOA
BEZaren sarrera iturrien bilakaera
 Evolución de las diferentes vías de ingreso del IVA



BEZaren doikuntzen bidez egiten den bilketa Estatutik jasotzen da zuzenean hiru hilean behin. 2004. urtean 409.877 mila euro ordaindu ditu guztira, honela banatuta:

- %67,2 aduanetako errentak dira.
- Gainerako %32,8a barruko eragiketen doikuntzei dagokie.

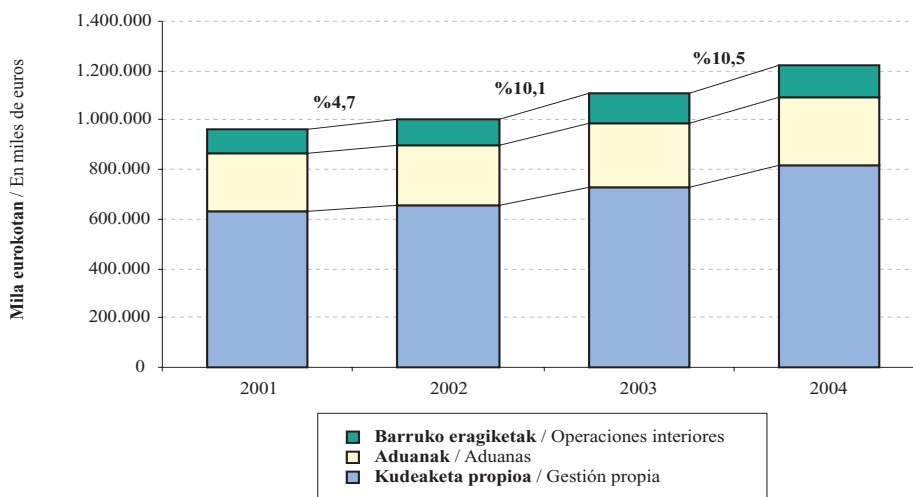
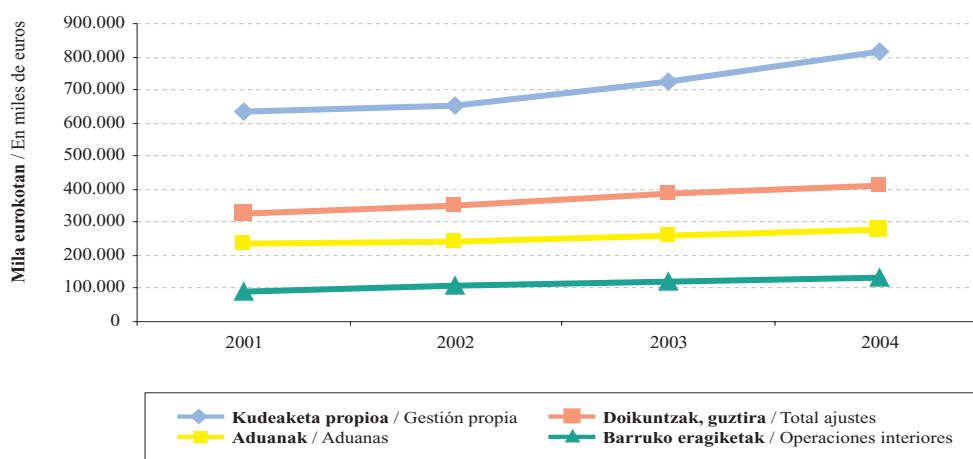
Datu horiek aurreko ekitaldikoekin konparatuz gero, agerian jartzen da bilketa %6,8 gehitu dela; zehazki esanda, aduanetako doikuntzak %5,1 hazi dira, eta barruko eragiketen doikuntzak %10,5.

7.5. ZERGA BEREZIAK

7.11. grafikoan Zerga Berezien bilketa likidoak lurralde historikoan izan duen bilakaera ikus dezakegu bi sarrera iturri kontuan hartuta:

- Foru aldundien kudeaketa propioa.
- Ekonomia Itunaren Legean zerga honetarako araututako doikuntzengatik Estatuak egiten dituen sarrerak.

Bi sarrera iturri horiek zergak biltzen diren ekitaldiko ekarpen koefizientearen arabera banatzen dira Autonomia Erkidegoko hiru lurraldeen artean. Portzentaje hori urteko bilketari eta doikuntzei aplikatzen zaie, bai eta aurreko ekitaldietan Estatuak egin baina ekitaldi barruan gauzatzen diren doikuntzen likidazioari ere. Hori dela-eta, sarreretan dauden bariazioak bi arrazoiengatik gerta daitezke:

- Zergabilketak berak dituen aldaketengatik.
- Banaketan aplikatzen den portzentajea aldatzeagatik.

Zerga berezien bilketak honako emaitzak izan ditu 2004an:

- Bilketa osoa 583.305 mila eurokoa da, aurreko urtean baino 59.649 mila euro gehiago, hau da, %11,4ko igoera urte batetik bestera.
- 120.910 mila euro itzuli dira guztira, 20.123 mila euro gehiago (%20,0ko igoera).
- Bilketa likidoa, hau da, bilketa osoari itzulketak kenduta ateratzen dena, 462.394 mila eurokoa da, eta horrek esan nahi du 2003an baino 39.526 mila euro gehiago bildu direla (%9,3).

La recaudación vía **ajustes de IVA** es ingresada directamente por el Estado cada trimestre. El total ingresado en 2004 asciende a 409.877 miles de euros, correspondiendo:

- El 67,2% a rentas de aduanas.
- El 32,8% restante a ajustes por operaciones interiores.

Si comparamos estos datos con los del ejercicio anterior, podemos constatar que se ha producido un incremento en la recaudación del 6,8%; concretamente, obtienen un incremento del 5,1% los ajustes de aduanas, y del 10,5% los ajustes por operaciones interiores.

7.5. IMPUESTOS ESPECIALES

El gráfico 7.11. recoge la evolución de la recaudación líquida del Territorio Histórico por los impuestos especiales en sus dos vías de ingreso:

- La gestión propia de las diputaciones forales.
- Los ingresos realizados por el Estado con motivo de los ajustes que, por estos impuestos, están regulados en la Ley del Concierto Económico.

Ambas vías de ingreso se distribuyen entre los tres territorios de la Comunidad Autónoma en base al coeficiente de aportación correspondiente al ejercicio recaudatorio. Dicho porcentaje se aplica tanto a la recaudación y ajustes del año como a la liquidación de los ajustes del Estado de ejercicios anteriores que se realicen en el ejercicio. Por ello, las variaciones en los ingresos pueden deberse:

- A las propias de la misma recaudación
- A la modificación del porcentaje que se aplica en el reparto.

En 2004 la recaudación del total de los impuestos especiales presenta:

- Una recaudación íntegra que asciende a 583.305 miles de euros, 59.649 miles más que en 2003, lo que supone un incremento interanual del 11,4%.
- Devoluciones por importe de 120.910 miles, que aumentan en 20.123 miles de euros, un 20,0%.
- Una recaudación líquida, resultado de restar a la recaudación íntegra las devoluciones, que se sitúa en 462.394 miles de euros, por lo que se ha recaudado 39.526 miles de euros más que en 2003 (9,3%).

GRÁFICO 7.11. GRAFIKOA
Zerga Berezien bilketa likidoaren bilakaera
 Evolución de la recaudación líquida de los Impuestos Especiales

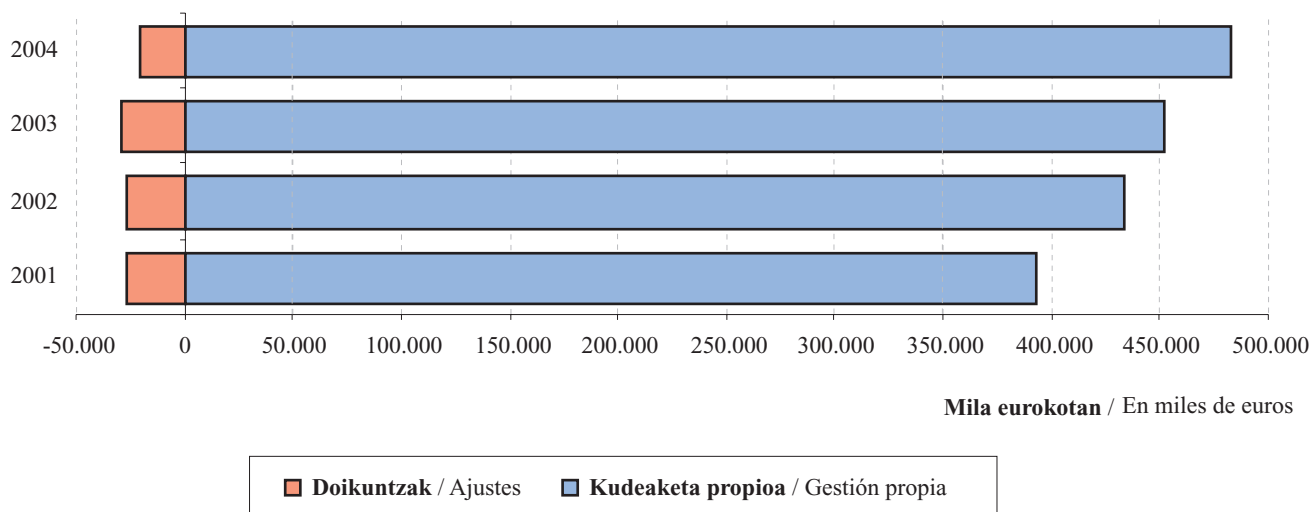

Zerga berezien barruan bi talde bereiz ditzakegu:

- Kudeaketa propio bidez bakarrik biltzen direnak.
- Estatuak hiru hilean behin zuzenean ordaintzen dituen doikuntzetatik datozenak.

Lehen taldeak bilketa likidoaren %12,7 hartzen du (58.882 mila euro) eta, batera hartuta, %7,1 hazi da 2003. urtearen aldean. Honako zergak sartzen dira hemen:

- Zenbait garraiobideren gaineko zerga.
- Aseguru primen gaineko zerga.
- Elektrizitatearen gaineko zerga.
- Tarteko produktuen gaineko zerga.

Bigarren taldeak gainerako zerga bereziak hartzen ditu:

- Alkoholaren eta edari deribatuen gaineko zerga.
- Hidrokarburoen gaineko zerga.
- Tabako laboreen gaineko zerga.
- Garagardoaren gaineko zerga.
- Zenbait hidrokarburoren txikizkako salmenten gaineko zerga.

Dentro de los impuestos especiales podemos distinguir dos grupos:

- Los que se recaudan únicamente por gestión propia.
- Los que, además, lo hacen por la vía de ajustes que ingresa directamente el Estado cada trimestre.

El primer grupo representa el 12,7% de la recaudación líquida por impuestos especiales (58.882 miles de euros) y, en conjunto, aumenta un 7,1% con respecto a 2003. En él se encuentran los siguientes impuestos:

- El impuesto sobre determinados medios de transporte.
- El impuesto sobre primas de seguros.
- El impuesto sobre la electricidad.
- El impuesto sobre productos intermedios.

En el segundo grupo se encuentran el resto de los impuestos especiales:

- El impuesto sobre alcohol y bebidas derivadas.
- El impuesto sobre hidrocarburos.
- El impuesto sobre las labores de tabaco.
- El impuesto sobre la cerveza.
- El impuesto sobre las ventas minoristas de determinados hidrocarburos.

Bigarren talde honetan kopuru hauek bildu dira:

- Kudeaketa propioagatik: 424.327 mila euro.
- Doikuntzengatik: -20.815 mila euro.

Bi kontzeptuak batuta, 403.512 mila euroko bilketa likidoa dugu guztira, hau da, zerga bereziengatik bildutako guztiaren %87,3. Aurreko urtearekin konparatuta, %9,7 gehitu da bilketa.

Este segundo grupo recauda en concepto de:

- Gestión propia: 424.327 miles de euros.
- Vía ajustes: -20.815 miles.

Sumando ambos conceptos, la recaudación líquida asciende a 403.512 miles de euros y representa el 87,3% del total recaudado por impuestos especiales. Esto ha supuesto un aumento del 9,7% de la recaudación con respecto al año anterior.

GRÁFICO 7.12. GRAFIKOA
Zenbait zerga bereziren bilketa likidoaren bilakaera
Evolución de la recaudación líquida de algunos Impuestos Especiales

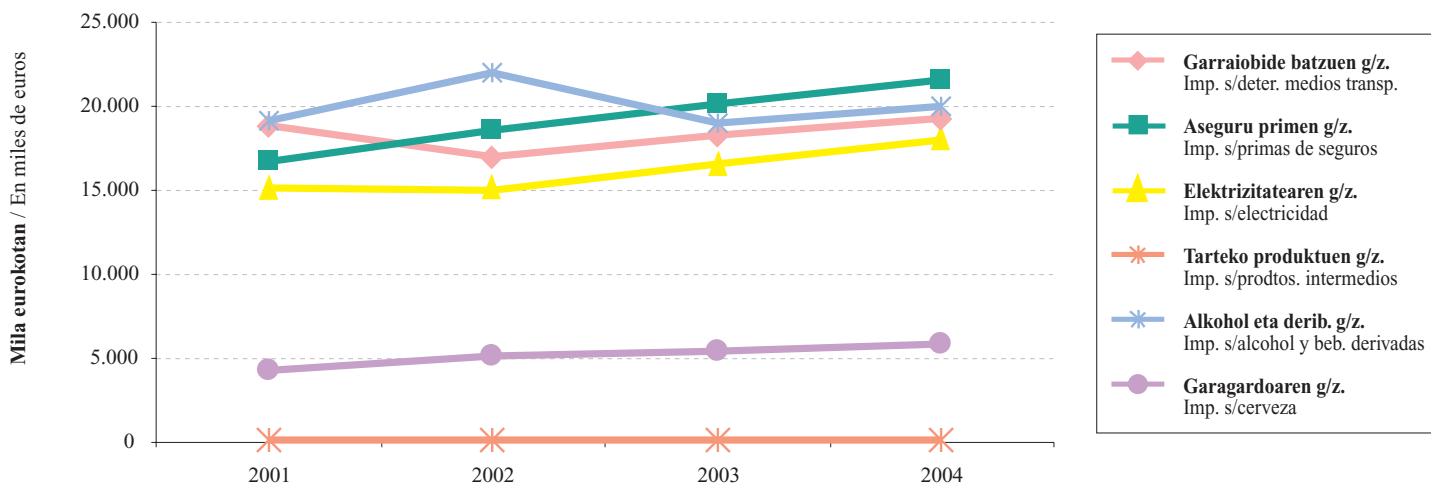

Hidrokarbuoren gaineko zerga da gehien bildu duena: 254.873 mila euro guztira, hau da:

- Zerga berezi guztien %56,9.
- Ekitaldiko bilketa likido osoaren %7,8.

Zerga honek 18.706 mila euro gehiago bildu ditu 2004an, eta bariazio tasa %7,9ra iristen da. Sarrera iturriek, baina, portaera desberdina izan dute:

- Kudeaketa propioa %7,0 gehitu da.
- Doikuntzen ekarpen negatiboak okerrera egin du, %3,4 hain zuzen.

El impuesto con mayor recaudación es el que grava los **hidrocarburos**: 254.873 miles de euros, que representan:

- El 56,9% del total de los impuestos especiales.
- El 7,8% de la recaudación líquida total del ejercicio.

En 2004 crece en 18.706 miles de euros con lo que alcanza una tasa de variación del 7,9%. Sin embargo, las fuentes de ingreso presentan comportamiento dispar:

- La gestión propia aumenta un 7,0%.
- La aportación negativa vía ajustes empeora en un 3,4%.

GRÁFICO 7.13. GRAFIKOA
Hidrokarburoen gaineko zerga bereziaren bilketa likidoaren bilakaera
 Evolución de la recaudación líquida del Impuesto Especial sobre Hidrocarburos



GRÁFICO 7.14. GRAFIKOA
Tabako laboreen gaineko zerga bereziaren bilketa likidoaren bilakaera
 Evolución de la recaudación líquida del Impuesto Especial sobre Labores de Tabaco



Zerga berezien barruan, **tabako laboreena** da bigarren zergarik garrantzitsuena bilketari dagokionez (kopuru osoaren %24,1 hartzen du). 2004an 107.878 mila euro bildu dira, aurreko ekitaldian baino %16,4 gehiago.

El impuesto sobre las **labores de tabaco** es el siguiente en importancia recaudatoria dentro de los impuestos especiales (supone el 24,1% del total de éstos). En 2004 su recaudación alcanza 107.878 miles de euros, un 16,4% superior a la del ejercicio anterior.

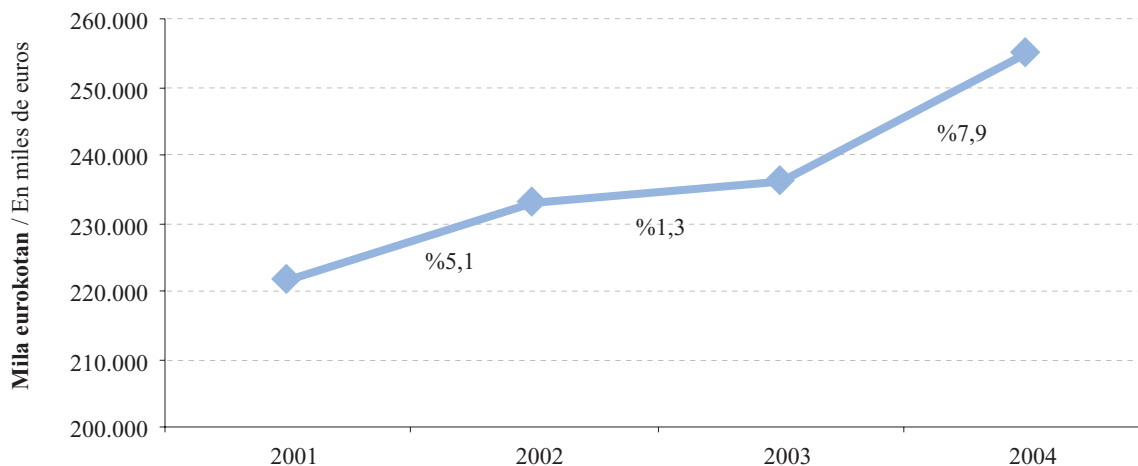
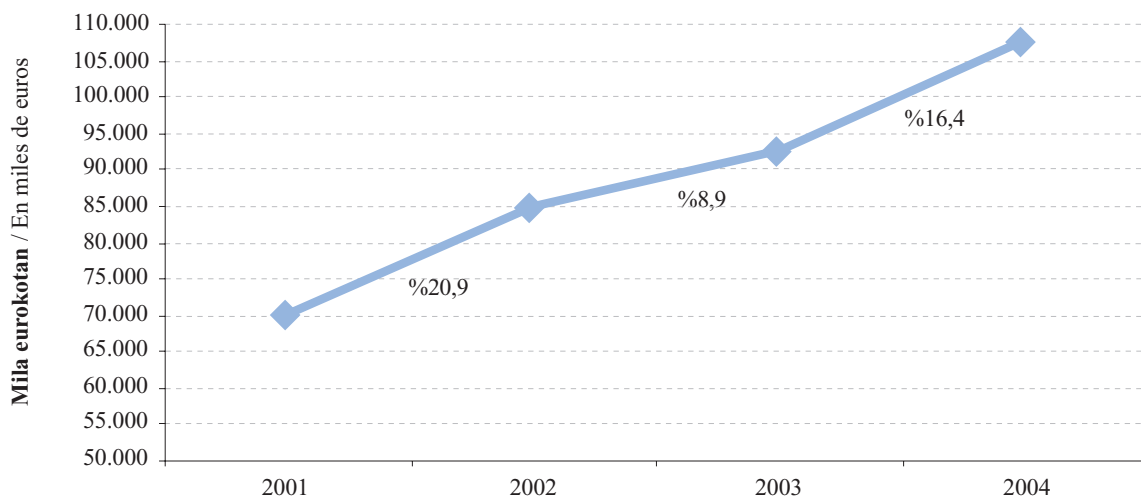
E.7.1. TAULA ZERGA ITUNDUEN BILKETA LIKIDOAREN BILAKAERA

CUADRO E.7.1. EVOLUCIÓN DE LA RECAUDACIÓN LÍQUIDA DE TRIBUTOS CONCERTADOS

KONTZEPTUA	CONCEPTO	BALORE ABSOLUTUAK VALORES ABSOLUTOS				% EGITURA ESTRUCTURA EN %				BARIAZIO TASA % TASA DE VARIACIÓN %		
		2001	2002	2003	2004	2001	2002	2003	2004	02/01	03/02	04/03
Lanaren atxikipenak	Retenciones trabajo	860.418	923.930	981.881	1.032.448	32,0	32,3	32,1	31,7	7,4	6,3	5,1
Kapital higikorren atxikipenak	Retenciones capital mobiliario	37.504	40.529	37.129	35.062	1,4	1,4	1,2	1,1	8,1	-8,4	-5,6
Kapital higiezinaren atxikipenak	Retenciones capital inmobiliario	12.448	13.152	14.054	15.085	0,5	0,5	0,5	0,5	5,7	6,9	7,3
Ondare irabazien atxikipenak	Retenc. ganancias patrimoniales	6.803	4.928	3.760	3.482	0,3	0,2	0,1	0,1	-27,6	-23,7	-7,4
Profesionalen ordainketa zatikatuak	Pagos fraccionados prof.	25.174	25.208	25.812	26.189	0,9	0,9	0,8	0,8	0,1	2,4	1,5
Enpr.jardueraren ordaink.zatikatuak	Pagos fraccionados activ.empres.	37.762	37.812	38.719	39.284	1,4	1,3	1,3	1,2	0,1	2,4	1,5
Kuota diferencial garbia	Cuota diferencial neta	-91.570	-87.086	-111.227	-150.121	-3,4	-3,0	-3,6	-4,6	4,9	-27,7	-35,0
PFEZ guztira	Total I.R.PF.	888.539	958.474	990.129	1.001.429	33,0	33,5	32,4	30,8	7,9	3,3	1,1
Kapital higikorren atxikipenak	Retenciones capital mobiliario	37.504	40.529	37.129	35.062	1,4	1,4	1,2	1,1	8,1	-8,4	-5,6
Kapital higiezinaren atxikipenak	Retenciones capital inmobiliario	12.448	13.152	14.054	15.085	0,5	0,5	0,5	0,5	5,7	6,9	7,3
Ondare irabazien atxikipenak	Retenc. ganancias patrimoniales	6.803	4.928	3.760	3.482	0,3	0,2	0,1	0,1	-27,6	-23,7	-7,4
Kuota diferencial garbia	Cuota diferencial neta	244.753	250.374	287.251	302.109	9,1	8,7	9,4	9,3	2,3	14,7	5,2
Sozietateen zerga guztira	Total impuesto sociedades	301.508	308.983	342.194	355.738	11,2	10,8	11,2	10,9	2,5	10,7	4,0
Ez-egoiliarren errentaren g/ zerga	Imp. s/ renta no residentes	3.343	2.706	2.623	3.207	0,1	0,1	0,1	0,1	-19,1	-3,0	22,2
Oinordetza eta dohaintzen g/ zerga	Imp. s/sucesiones y donaciones	9.060	10.310	16.800	16.061	0,3	0,4	0,5	0,5	13,8	62,9	-4,4
Ondarearen gaineko zerga	Impuesto sobre el patrimonio	32.260	31.653	29.729	29.475	1,2	1,1	1,0	0,9	-1,9	-6,1	-0,9
Iraungitako beste zuzeneko z.	Otros imp. directos extinguidos			0	0							
ZUZENAKO ZERGAK GUZTIRA	TOTAL IMPUESTOS DIRECTOS	1.234.710	1.312.127	1.381.476	1.405.910	45,9	45,8	45,2	43,2	6,3	5,3	1,8
BEZa, kudeaketa propioa	I.V.A. gestión propia	633.481	654.759	724.288	814.456	23,5	22,9	23,7	25,0	3,4	10,6	12,4
Ondare eskualdaketen g/ zerga	Imp. s/transm. patrimoniales	62.155	71.031	77.888	91.573	2,3	2,5	2,5	2,8	14,3	9,7	17,6
Egintza juridiko dokum.g/ zerga	Imp.s/actos jurídicos documentados	33.007	35.733	35.400	37.545	1,2	1,2	1,2	1,2	8,3	-0,9	6,1
Zenbait garraibideren g/ zerga berezia	Imp.especial s/determ.med.transporte	18.927	17.012	18.249	19.228	0,7	0,6	0,6	0,6	-10,1	7,3	5,4
Aseguru primen gaineko zerga	Impuesto s/primas de seguros	16.672	18.553	20.134	21.571	0,6	0,6	0,7	0,7	11,3	8,5	7,1
Alkohol eta derib.g/ z. Kudeaketa propioa	Imp. s/alcohol y beb. deriv. gest. propia	5.655	5.941	5.004	5.292	0,2	0,2	0,2	0,2	5,1	-15,8	5,8
Tarteko produktuen g/ z. Kudeaketa propioa	Imp. s/product. intermedios gest. propia	85	79	85	81	0,0	0,0	0,0	0,0	-6,7	7,3	-4,5
Hidrokarburoen g/ z. Kudeaketa propioa	Imp. s/hidrocarburos gestión propia	275.486	291.817	296.196	316.949	10,2	10,2	9,7	9,7	5,9	1,5	7,0
Tabako laboreen g/ z. Kudeaketa propioa	Imp. s/labores de tabaco gest. propia	59.721	73.514	80.220	85.753	2,2	2,6	2,6	2,6	23,1	9,1	6,9
Garagardoaren g/ z. Kudeaketa propioa	Imp. s/cerveza gestión propia	885	1.055	1.231	1.494	0,0	0,0	0,0	0,0	19,1	16,7	21,4
Elektrizitatearen gaineko zerga	Impto s/ electricidad	15.103	14.979	16.513	18.002	0,6	0,5	0,5	0,6	-0,8	10,2	9,0
Zenbait hidrok.ren txikizkako salmentaren g/z.	Imp. s/vtas. minoristas det. hidrocarburos		10.535	14.548	14.838	0,0	0,4	0,5	0,5		38,1	2,0
Iraungitako beste zeharkako zergak	Otros imp. indirectos extinguidos	1.445	-95	336	159	0,1	-0,0	0,0	0,0	-106,6	451,9	-52,8
ZEHARKAKO ZERGAK GUZTIRA	TOTAL IMPUESTOS INDIRECTOS	1.122.622	1.194.912	1.290.091	1.426.941	41,7	41,7	42,2	43,9	6,4	8,0	10,6
Bingoa	Bingo	9.640	9.888	9.996	9.528	0,4	0,3	0,3	0,3	2,6	1,1	-4,7
Makinak	Máquinas	9.841	9.962	9.884	9.871	0,4	0,3	0,3	0,3	1,2	-0,8	-0,1
Boletoak	Boletos	59	50	39	29	0,0	0,0	0,0	0,0	-15,1	-21,7	-25,2
Kasinoak	Casinos	656	673	714	811	0,0	0,0	0,0	0,0	2,6	6,1	13,5
Joko tasa guztira	Total tasa de juego	20.196	20.573	20.633	20.239	0,8	0,7	0,7	0,6	1,9	0,3	-1,9
Luzapen eta premiarenduzko erreargua	Recargo de prórroga y apremio	3.100	3.399	2.921	2.862	0,1	0,1	0,1	0,1	9,6	-14,0	-2,0
Berandutza interesak	Intereses de demora	1.707	1.968	1.786	2.855	0,1	0,1	0,1	0,1	15,3	-9,3	59,8
Zigorrak	Sanciones	6.513	6.564	5.722	5.948	0,2	0,2	0,2	0,2	0,8	-12,8	4,0
TASAK ETA BESTELAKO SARRERAK	TASAS Y OTROS INGRESOS	31.516	32.503	31.062	31.905	1,2	1,1	1,0	1,0	3,1	-4,4	2,7
ALDUNDIAK KUDEATUTAKO	TOTAL TRIBUTOS CONCERTADOS											
ZERGA ITUNDUAK GUZTIRA	GESTIÓN PROPIA	2.388.849	2.539.542	2.702.629	2.864.756	88,8	88,7	88,4	88,0	6,3	6,4	6,0
BEZaren doikuntza: Aduanak	Ajuste I.V.A.: Aduanas	236.158	242.600	262.051	275.482	8,8	8,5	8,6	8,5	2,7	8,0	5,1
BEZaren doikuntza: Barruko eragiketarak	Ajuste I.V.A.: Operaciones interiores	91.452	108.559	121.670	134.396	3,4	3,8	4,0	4,1	18,7	12,1	10,5
BEZaren DOIKUNTZAK GUZTIRA	TOTAL AJUSTES I.V.A.	327.609	351.159	383.721	409.877	12,2	12,3	12,6	12,6	7,2	9,3	6,8
Alkohol eta deribatuen doikuntza	Ajuste alcohol y derivados	13.436	15.996	14.020	14.729	0,5	0,6	0,5	0,5	19,1	-12,4	5,1
Hidrokarburoak	Hidrocarburos	-53.780	-58.738	-60.028	-62.076	-2,0	-2,1	-2,0	-1,9	-9,2	-2,2	-3,4
Tabako laboreak	Labores del tabaco	10.630	11.572	12.490	22.125	0,4	0,4	0,4	0,7	8,9	7,9	77,1
Garagardoa	Cerveza	3.459	4.156	4.207	4.408	0,1	0,1	0,1	0,1	20,2	1,2	4,8
Zenbait hidrok.ren txikizkako salmenta	Vtas minoristas det. hidrocarburos		0	0	0		0,0	0,0	0,0	---	---	---
ZERG. BEREZIEEN DOIKUNTZ. GUZTIRA	TOT. AJUSTES IMPOTOS ESPECIALES	-26.255	-27.014	-29.311	-20.815	-1,0	-0,9	-1,0	-0,6	-2,9	-8,5	29,0
HFEKri ATXIKITAKO ZERGA	TOTAL TRIBUTOS CONCERTADOS											
ITUNDUAK GUZTIRA	AFECTOS AL C.V.F.F.PP.	2.690.203	2.863.687	3.057.039	3.253.819	100,0	100,0	100,0	100,0	6,4	6,8	6,4

Zenbatekoa mila eurokotan / Importe en miles de euros

E.7.2. TAULA ZERGABILKETA LIKIDOAREN XEHETASUNA HILABETEKETA
CUADRO E.7.2. DETALLE DE LA RECAUDACIÓN LÍQUIDA POR MESES

KONTZEPTUA CONCEPTO		URTARRILA ENERO	OTSAILA FEBRERO	MARTXOA MARZO	APIRILA ABRIL	MAIATZA MAYO	EKAINA JUNIO	UZTAILA JULIO	ABUZTUA AGOSTO	IRAILA SEPTIEMBRE	URRIA OCTUBRE	AZAROA NOVIEMBRE	ABENDUA DICIEMBRE	URTEKOAK GUZTIRA TOTAL ANUAL
Lanaren atxikipenak	Retenciones trabajo	3.331	192.948	43.384	45.818	149.077	43.797	44.012	167.012	6.021	96.088	157.034	83.925	1.032.448
Kapital higikorraren atxikipenak	Retenciones capital mobiliario	1.081	5.876	2.744	1.737	5.265	1.852	1.275	4.804	607	4.497	3.024	2.299	35.062
Kapital higiezinaren atxikipenak	Retenciones capital inmobiliario	44	3.417	213	299	3.199	241	243	3.264	89	356	3.302	419	15.085
Ondare irabazien atxikipenak	Retenc. ganancias patrimoniales	42	471	259	238	312	241	522	243	197	350	231	378	3.482
Profesionalen ordainketa zatikatuak	Pagos fraccionados prof.	6	6.403	53	17	6.439	91	45	6.492	58	24	6.489	72	26.189
Enpr.jardueraren ordaink.zatikatuak	Pagos fraccionados activ.empres.	9	9.605	79	26	9.658	137	68	9.738	87	35	9.733	108	39.284
Kuota diferencial garbia	Cuota diferencial neta	-233	-585	1.553	-33.591	-88.739	-84.231	47.811	-7.531	-2.611	646	23.331	-5.941	-150.121
PFEZ guztira	Total I.R.P.F.	4.281	218.136	48.284	14.544	85.212	-37.872	93.976	184.022	4.448	101.995	203.144	81.260	1.001.429
Kapital higikorraren atxikipenak	Retenciones capital mobiliario	1.081	5.876	2.744	1.737	5.265	1.852	1.275	4.804	607	4.497	3.024	2.299	35.062
Kapital higiezinaren atxikipenak	Retenciones capital inmobiliario	44	3.417	213	299	3.199	241	243	3.264	89	356	3.302	419	15.085
Ondare irabazien atxikipenak	Retenc. ganancias patrimoniales	42	471	259	238	312	241	522	243	197	350	231	378	3.482
Kuota diferencial garbia	Cuota diferencial neta	2.174	1.767	952	4.888	10.609	1.323	30.347	229.916	-12.017	398	24.325	7.426	302.109
Sozietateen zerga guztira	Total impuesto sociedades	3.341	11.531	4.168	7.162	19.385	3.657	32.386	238.227	-11.124	5.601	30.883	10.522	355.738
Ez-egoiliarren errentaren g/ zerga	Total imp s/ la renta no residentes	-12	527	201	158	658	127	167	508	2	285	428	156	3.207
Onordetza eta dohaintzen g/ zerga	Imp. s/sucesiones y donaciones	393	1.488	844	3.541	933	1.412	1.731	1.414	891	1.026	1.087	1.302	16.061
Ondarearen gaineko zerga	Impuesto sobre el patrimonio	22	-6	77	115	209	7.520	18.739	2.456	229	32	65	17	29.475
Iraungitako beste zuzeneko z.	Otros imp. directos extinguidos	0	0	0	0	0	0	0	0	0	0	0	0	0
ZUZENENKO ZERGA GUZTIRA	TOTAL IMPUESTOS DIRECTOS	8.025	231.676	53.573	25.521	106.396	-25.156	146.999	426.627	-5.554	108.939	235.606	93.256	1.405.910
BEZa, kudeaketa propioa	I.V.A. gestión propia	-15.489	206.966	20.709	29.468	162.225	-5.565	27.050	128.591	-9.569	61.937	139.522	68.612	814.456
Ondare eskualdaketen g/ zerga	Imp. s/transm. patrimoniales	2.376	8.897	6.987	7.499	8.555	8.385	7.805	9.592	8.499	4.377	6.137	12.463	91.573
Egintza juridiko dokum.g/ zerga	Imp.s/actos jurídicos documentados	1.270	4.062	3.171	3.169	3.285	3.023	3.230	3.148	4.015	1.892	2.844	4.435	37.545
Zenbait garraibidieren g/ zerga berezia	Imp. especial s/determ. med. transporte	541	1.398	1.353	1.653	1.550	1.857	1.899	1.990	1.089	1.509	1.583	2.807	19.228
Asegura primen gaineko zerga	Impuesto s/primas de seguros	0	1.812	1.898	1.678	1.897	1.931	1.979	1.894	91	3.434	1.551	3.406	21.571
Alkohol eta derib.g/ z. Kudeaketa propioa	Imp.s/alcohol y beb.deriv.gest.propia	-2	1.370	1.980	-522	1.180	718	-1.742	534	1.934	-1.062	593	314	5.292
Tarteko produktuen g/ z. Kudeaketa propioa	Imp.s/product.intermedios.gest.propia	0	1	34	-13	2	19	2	7	37	-19	17	-8	81
Hidrokarburoen g/z. Kudeaketa propioa	Imp.s/hidrocarburos.gestión propia	0	141	137	67.567	81	51	80.545	32	84	78.221	153	89.936	316.949
Tabako laboreen g./z. Kudeaketa propioa	Imp.s/labores de tabaco.gest.propia	0	10.010	8.885	5.187	10.413	9.084	3.317	5.528	10.029	5.593	9.171	8.536	85.753
Garagardoaren g./z. Kudeaketa propioa	Imp.s/cerveza.gestión propia	0	22	706	-459	19	769	-503	20	971	-608	39	518	1.494
Elektrizitatearen gaineko zerga	Impto s/ electricidad	0	1.616	1.754	1.555	2.004	1.708	1.560	2.255	1.583	376	1.841	1.749	18.002
Zenbait hidrok.ren txikizkako salmentaren g/z.	Imp.s/vtas minoristas det.hidrocarburos	27	5.169	8	-1.467	5.195	-0	-1.551	5.248	2	-1.525	5.347	-1.615	14.838
Iraungitako beste zeharkako zergak	Otros imp. indirectos extinguidos	0	0	1	2	0	2	2	142	1	1	1	4	159
ZEHARKAKO ZERGA GUZTIRA	TOTAL IMPUESTOS INDIRECTOS	-11.277	241.465	47.625	115.316	196.406	21.982	123.593	158.981	18.767	154.126	168.800	191.158	1.426.941
Bingoa	Bingo	594	775	756	928	677	790	882	755	976	673	738	985	9.528
Makinak	Máquinas	0	71	13	2.354	72	37	2.344	109	12	2.378	60	2.420	9.871
Boletok	Boletos	0	0	22	0	3	2	0	0	1	0	2	0	29
Kasinoak	Casinos	0	220	0	62	136	0	0	126	0	0	266	0	811
Joko tasa guztira	Total tasa de juego	594	1.065	791	3.344	887	829	3.226	990	990	3.052	1.066	3.405	20.239
Luzapen eta premiarenduzko errekarua	Recargo de prórroga y apremio	46	171	267	317	185	240	268	273	190	290	178	439	2.862
Berandutza interesak	Intereses de demora	8	186	274	281	141	134	285	668	233	179	154	309	2.855
Zigorak	Sanciones	116	333	573	467	533	628	653	431	362	554	294	1.006	5.948
TASAK ETA BESTELAKO SARRERAK	TASAS Y OTROS INGRESOS	764	1.755	1.904	4.409	1.747	1.832	4.432	2.363	1.774	4.074	1.692	5.159	31.905
ALDUNDIAK KUDEATUTAKO	TOTAL TRIBUTOS CONCERTADOS													
ZERGA ITUNDUAK GUZTIRA	GESTIÓN PROPIA	-2.488	474.897	103.102	145.245	304.549	-1.342	275.024	587.971	14.987	267.139	406.098	289.573	2.864.756
BEZaren doikuntza: Aduanak	Ajuste I.V.A.: Aduanas	0	0	0	48.902	10.640	0	61.157	0	10.640	65.159	0	78.984	275.482
BEZaren doikuntza: Barruko eragiketak	Ajuste I.V.A.: Operaciones interiores	0	0	0	39.731	0	0	23.089	0	0	34.274	0	37.302	134.396
BEZaren DOIKUNTZAK GUZTIRA	TOTAL AJUSTES I.V.A.	0	0	0	88.633	10.640	0	84.246	0	10.640	99.433	0	116.286	409.877
Alkohol eta derib.doikuntza: Inportaz.	Ajuste alcohol y derivados: Importac.	0	0	0	35	0	0	47	0	0	41	0	40	162
Alkohol eta derib.doikuntza: Bar.eragik.	Aj. alcohol y derivados: Op. interiores	0	0	0	5.000	0	0	3.344	0	0	3.840	0	2.383	14.567
Hidrokarburoak: Inportazioak	Hidrocarburos: Importaciones	0	0	0	-0	0	0	0	0	0	0	0	0	0
Hidrokarburoak: Barruko eragiketak	Hidrocarburos: Operac. interiores	0	0	0	-15.606	0	0	-15.187	0	0	-20.906	0	-10.379	-62.077
Tabako laboreak	Labores del tabaco	0	0	0	1.969	0	0	3.904	0	0	20.826	0	-4.574	22.125
Garagardo: Inportazioak	Cerveza: Importaciones	0	0	0	18	0	0	18	0	0	24	0	15	75
Garagardo: Barruko eragiketak	Cerveza: Operaciones interiores	0	0	0	1.599	0	0	903	0	0	1.370	0	461	4.332
Zenbait hidrok.ren txikizkako salmenta:	Vtas. minoristas det.hidrocarburos:													
Barruko eragiketak	Operaciones interiores	0	0	0	0	0	0	0	0	0	0	0	0	0
ZERG. BEREZIEN DOIKUNTZ. GUZTIRA TOT. AJUSTES IMP.TOS ESPECIALES		0	0	0	-6.985	0	0	-6.970	0	0	5.194	0	-12.053	-20.815
HFEKri ATXIKITAKO ZERGA	TOTAL TRIBUTOS CONCERTADOS													
ITUNDUAK GUZTIRA	AFFECTOS AL C.V.F.F.PP.	-2.488	474.897	103.102	226.892	315.189	-1.342	352.301	587.971	25.627	371.765	406.098	393.806	3.253.819

Zenbatekoa mila eurokotan / Importe en miles de euros

E.7.3. TAULA ITUNDUTAKO ZERGEN URTEKO AZALPENA
CUADRO E.7.3. DETALLE ANUAL DE LOS TRIBUTOS CONCERTADOS

KONTZEPTUA	CONCEPTO	URTEALDIKOAK	GERAKINAK	ZERGABILKETA	ITZULKETAK	ZERGABILKETA	AURREKONTUA	ZERGABILKETA	EKITALDIA	BARIAZIOA
		CORRIENTES	RESIDUOS	RECAUDACIÓN ÍNTGRA 3=1+2	DEVOLUCIONES	LIKIDOA 2004 RECAUDACIÓN LÍQUIDA 2004 5=3-4	2004 PRESUPUESTO 2004 6	LIKIDOA 2003 RECAUDACIÓN LÍQUIDA 2003 7	% EJERCICIO 8 5/6	% VARIACIÓN 9 (5-7)/7
		1	2		4					
Lanaren atxikipenak	Retenciones trabajo	1.025.290	7.918	1.033.208	760	1.032.448	1.032.717	981.881	100,0	5,1
Kapital higikorren atxikipenak	Retenciones capital mobiliario	35.165	103	35.268	207	35.062	39.102	37.129	89,7	-5,6
Kapital higiezinaren atxikipenak	Retenciones capital inmobiliario	15.007	108	15.115	30	15.085	14.716	14.054	102,5	7,3
Ondare irabazien atxikipenak	Retenc. ganancias patrimoniales	3.569	0	3.569	87	3.482	4.565	3.760	76,3	-7,4
Profesionalen ordainketa zatikatuak	Pagos fraccionados prof.	26.209	15	26.223	34	26.189	27.331	25.812	95,8	1,5
Enpr. jardueraren ordainketa zatikatuak	Pagos fraccionados activ. empres.	39.313	22	39.335	51	39.284	40.997	38.719	95,8	1,5
Kuota diferentzial garbia	Cuota diferencial neta	106.058	5.834	111.893	262.014	-150.121	-130.775	-111.227	114,8	-35,0
PFEZ guztira	Total I.R.P.F.	1.250.611	14.000	1.264.610	263.182	1.001.429	1.028.653	990.129	97,4	1,1
Kapital higikorren atxikipenak	Retenciones capital mobiliario	35.165	103	35.268	207	35.062	39.102	37.129	89,7	-5,6
Kapital higiezinaren atxikipenak	Retenciones capital inmobiliario	15.007	108	15.115	30	15.085	14.716	14.054	102,5	7,3
Ondare irabazien atxikipenak	Retenc. ganancias patrimoniales	3.569	0	3.569	87	3.482	4.565	3.760	76,3	-7,4
Kuota diferentzial garbia	Cuota diferencial neta	320.896	7.513	328.409	26.300	302.109	291.580	287.251	103,6	5,2
Sozietateen zerga guztira	Total impuesto sociedades	374.637	7.724	382.361	26.623	355.738	349.963	342.194	101,7	4,0
Ez-egoiliarren errentaren g/ zerga	Imppto s/ renta no residentes	3.539	20	3.558	351	3.207	2.997	2.623	107,0	22,2
Oinordetza eta dohaintzen g/ zerga	Imp. s/sucesiones y donaciones	15.284	916	16.199	138	16.061	14.991	16.800	107,1	-4,4
Ondarearen gaineko zerga	Impuesto sobre el patrimonio	29.329	219	29.548	73	29.475	29.257	29.729	100,7	-0,9
Iraungitako beste zuzeneko z.	Otros imp. directos extinguidos	0	0	0	0	0	0	0		
ZUZENEKO ZERGA GUZTIRA	TOTAL IMPUESTOS DIRECTOS	1.673.399	22.879	1.696.278	290.368	1.405.910	1.425.861	1.381.476	98,6	1,8
BEZa, kudeaketa propioa	I.V.A. gestión propia	1.129.606	12.271	1.141.877	327.421	814.456	731.091	724.288	111,4	12,4
Ondare eskualdaketan g/ zerga	Imp. s/transm. patrimoniales	91.442	302	91.744	171	91.573	79.747	77.888	114,8	17,6
Egintza juridiko dokum./ zerga	Imp.s/actos jurídicos documentados	37.924	29	37.953	408	37.545	38.997	35.400	96,3	6,1
Zenbait garraibideren g/ zerga berezia	Imp. especial s/determ.med. transporte	20.370	0	20.370	1.142	19.228	18.574	18.249	103,5	5,4
Aseguru primen gaineko zerga	Impuesto s/primas de seguros	21.571	0	21.571	0	21.571	20.992	20.134	102,8	7,1
Alkohol eta derib. g/ z. Kudeaketa propioa	Imp.s/alcohol y beb. deriv. gest. propia	14.007	15	14.022	8.729	5.292	4.648	5.004	113,9	5,8
Tarteko produktuen g/ z. Kudeaketa propioa	Imp.s/product. intermedios gest. propia	190	0	190	109	81	106	85	76,8	-4,5
Hidrokarburoen g/z. Kudeaketa propioa	Imp.s/hidrocarburos gestión propia	317.183	15	317.198	249	316.949	309.596	296.196	102,4	7,0
Tabako laboreen g/z. Kudeaketa propioa	Imp. s/labores de tabaco gest. propia	117.879	0	117.879	32.126	85.753	93.592	80.220	91,6	6,9
Garagardoaren g/z. Kudeaketa propioa	Imp.s/cerveza gestión propia	3.987	0	3.987	2.493	1.494	1.222	1.231	122,2	21,4
Elektrizitatearen gaineko zerga	Imppto s/ electricidad	20.440	722	21.162	3.160	18.002	18.008	16.513	100,0	9,0
Zenbait hidro.ren txikizkako salmentaren g/z.	Imp.s/vtas minoristas det.hidrocarburos	21.070	18	21.089	6.251	14.838	16.712	14.548	88,8	2,0
Iraungitako beste zeharkako zergak	Otros imp. indirectos extinguidos	0	198	198	40	159	446	336		
ZEHARKAKO ZERGA GUZTIRA	TOTAL IMPUESTOS INDIRECTOS	1.795.669	13.571	1.809.240	382.299	1.426.941	1.333.732	1.290.091	107,0	10,6
Bingoa	Bingo	11.608	0	11.608	2.080	9.528	10.548	9.996	90,3	-4,7
Makinak	Máquinas	9.874	5	9.879	8	9.871	9.522	9.884	103,7	-0,1
Boletok	Boletos	29	0	29	0	29	42	39	70,2	-25,2
Kasinoak	Casinos	748	62	811	0	811	758	714	106,9	13,5
Joko tasa guztira	Total tasa de juego	22.260	67	22.327	2.088	20.239	20.870	20.633	97,0	-1,9
Luzapen eta premianduzko errekarua	Recargo de prórroga y apremio	1.376	1.834	3.210	347	2.862	3.331	2.921	85,9	-2,0
Berandutza interesak	Intereses de demora	2.982	826	3.808	953	2.855	1.893	1.786	150,8	59,8
Zigorrak	Sanciones	4.426	1.906	6.332	384	5.948	6.325	5.722	94,0	4,0
TASAK ETA BESTELAKO SARRERAK	TASAS Y OTROS INGRESOS	31.044	4.634	35.677	3.772	31.905	32.419	31.062	98,4	2,7
ALDUNDIAK KUDEATUTAKO ZERGA ITUNDUAK GUZTIRA	TOTAL TRIBUTOS CONCERTADOS	3.500.111	41.083	3.541.195	676.439	2.864.756	2.792.012	2.702.629	102,6	6,0
BEZaren doikuntza: Aduanak	Ajuste I.V.A.: Aduanas	275.482	0	275.482	0	275.482	272.745	262.051	101,0	5,1
BEZaren doikuntza: Barruko eragiketak	Ajuste I.V.A.:Operaciones interiores	134.396	0	134.396	0	134.396	128.448	121.670	104,6	10,5
BEZaren DOIKUNTZAK GUZTIRA	TOTAL AJUSTES I.V.A.	409.877	0	409.877	0	409.877	401.193	383.721	102,2	6,8
Alkohol eta derib.doikuntza: Inportaz.	Ajuste alcohol y derivados: Inportac.	162	0	162	0	162	172	154	94,0	4,9
Alkohol eta derib.doikuntza: Bar.eragik.	Aj.alcohol y derivados: Op.interiores	14.567	0	14.567	0	14.567	14.458	13.865	100,8	5,1
Hidrokarburoak: Inportazioak	Hidrocarburos: Importaciones	1	0	1	0	0	1	4	43,4	-89,6
Hidrokarburoak: Barruko eragiketak	Hidrocarburos: Operac. interiores	0	0	0	62.077	-62.077	-61.826	-60.033	100,4	3,4
Tabako laboreak	Labores del tabaco	26.699	0	26.699	4.574	22.125	4.121	12.490	536,9	77,1
Garagardoa: Inportazioak	Cerveza: Importaciones	75	0	75	0	75	103	96	73,1	-21,6
Garagardoa: Barruko eragiketak	Cerveza: Operaciones interiores	4.332	0	4.332	0	4.332	4.984	4.111	86,9	5,4
ZERG.BEREZIEN DOIKUNTZ.GUZTIRA	TOT.AJUSTES IMPTOS ESPECIALES	45.836	0	45.836	66.651	-20.815	-37.986	-29.311	54,8	-29,0
HFEKñ ATXIKITAKO ZERGA ITUNDUAK GUZTIRA	TOTAL TRIBUTOS CONCERTADOS AFECTOS AL C.V.F.F.P.P.	3.955.825	41.083	3.996.908	743.090	3.253.819	3.155.219	3.057.039	103,1	6,4

Zenbatekoa mila eurokotan / Importe en miles de euros

E.7.4. TAULA ENTITATE LAGUNTZAILEEN BIDEZ EGINDAKO SARREREN ZIKLOEN BILAKAERA. ERKAKETA AURREKO EKITALDIAREKIN

CUADRO E.7.4. EVOLUCIÓN DE LOS CICLOS DE INGRESOS A TRAVÉS DE ENTIDADES COLABORADORAS. COMPARACIÓN CON EL EJERCICIO ANTERIOR

ZIKLOAK CICLOS	AITORPENAK DECLARACIONES			JAKINARAZPENAK NOTIFICACIONES			GUZTIRA TOTAL		
	2004	2003	Aldaket. % % Variación (1-2)/2	2004	2003	Aldaket. % % Variación (3-4)/4	2004	2003	Aldaket. % % Variación (5-6)/6
	1	2		3	4		5	6	
25-12/10-01	6.459	7.434	-13,12	961	1.030	-6,63	7.420	8.464	-12,33
10-01/25-01	249.101	239.877	3,85	2.912	3.651	-20,24	252.013	243.528	3,48
25-01/10-02	237.624	214.940	10,55	1.214	1.475	-17,64	238.838	216.415	10,36
10-02/25-02	104.333	94.863	9,98	3.163	2.789	13,43	107.497	97.652	10,08
25-02/10-03	7.501	6.348	18,17	2.968	1.348	120,18	10.469	7.696	36,04
10-03/25-03	102.385	101.071	1,30	3.537	2.878	22,93	105.922	103.949	1,90
25-03/10-04	14.879	10.149	46,60	1.294	1.553	-16,69	16.173	11.702	38,20
10-04/25-04	377.878	344.010	9,84	2.386	2.620	-8,93	380.264	346.630	9,70
25-04/10-05	24.141	23.572	2,41	4.100	2.505	63,68	28.241	26.077	8,30
10-05/25-05	101.552	95.119	6,76	3.157	2.906	8,63	104.709	98.025	6,82
25-05/10-06	11.006	8.341	31,96	4.393	2.441	79,97	15.399	10.782	42,83
10-06/25-06	125.691	152.972	-17,83	3.869	3.681	5,10	129.560	156.653	-17,29
25-06/10-07	63.023	29.918	110,65	9.313	8.077	15,31	72.336	37.995	90,38
10-07/25-07	602.698	494.050	21,99	2.945	2.616	12,58	605.642	496.666	21,94
25-07/10-08	26.925	106.476	-74,71	946	1.963	-51,78	27.871	108.438	-74,30
10-08/25-08	29.527	23.657	24,81	1.457	1.758	-17,15	30.983	25.416	21,91
25-08/10-09	9.024	10.509	-14,13	1.545	1.735	-10,93	10.569	12.244	-13,68
10-09/25-09	198.017	167.979	17,88	3.203	2.343	36,70	201.220	170.323	18,14
25-09/10-10	6.801	7.617	-10,71	2.577	1.796	43,44	9.378	9.413	-0,38
10-10/25-10	380.946	351.376	8,42	2.467	2.985	-17,36	383.413	354.361	8,20
25-10/10-11	52.939	53.549	-1,14	5.822	4.796	21,40	58.762	58.345	0,71
10-11/25-11	108.272	104.407	3,70	2.188	2.081	5,13	110.460	106.489	3,73
25-11/10-12	6.971	6.351	9,76	1.425	1.114	27,85	8.395	7.465	12,46
10-12/25-12	117.250	114.018	2,83	3.202	2.543	25,90	120.452	116.562	3,34
GUZTIRA / TOTAL	2.964.942	2.768.605	7,09	71.045	62.682	13,34	3.035.987	2.831.287	7,23

Zenbatekoa mila eurokotan / Importe en miles de euros

E.7.5. TAULA ENTITATE LAGUNTZAILEEN BIDEZ EGINDAKO SARRERAK. HIRUHILEKAKO BILAKAERA
CUADRO E.7.5. INGRESOS POR ENTIDADES COLABORADORAS. EVOLUCIÓN POR TRIMESTRES

ENTITATEAREN IZENA DENOMINACIÓN ENTIDAD	1. HIRUHILEKOA/1.º TRIMESTRE		2. HIRUHILEKOA/2.º TRIMESTRE		3. HIRUHILEKOA/3.º TRIMESTRE		4. HIRUHILEKOA/4.º TRIMESTRE		EKITALDIA GUZTIRA/TOTAL EJERCICIO		
	Aitorpenak Declaraciones	Jakinarazpenak Notificaciones	Aitorpenak Declaraciones	Jakinarazpenak Notificaciones	Aitorpenak Declaraciones	Jakinarazpenak Notificaciones	Aitorpenak Declaraciones	Jakinarazpenak Notificaciones	Aitorpenak Declaraciones	Jakinarazpenak Notificaciones	Guztira Total
BANCO ATLANTICO	5.957	262	10.553	238	6.546	142	4.489	813	27.545	1.454	28.999
BBVA	122.808	1.784	118.695	3.616	162.185	2.572	125.705	2.694	529.394	10.666	540.059
BANCO DE VASCONIA	19.005	312	16.929	694	29.105	398	17.572	436	82.611	1.841	84.452
BANCO GUIPUZCOANO	49.197	1.109	45.797	773	66.311	1.185	44.830	1.913	206.135	4.981	211.116
BANCO HERRERO	0	0	0	0	0	0	0	0	0	0	0
BANCO PASTOR	1.906	30	1.254	2	1.296	1	1.472	11	5.928	44	5.973
BANCO POPULAR ESPAÑOL	39.193	154	37.411	271	43.639	166	46.645	204	166.889	795	167.684
BANCO SABADELL	2.742	35	2.182	26	3.501	24	4.996	27	13.421	112	13.533
BANCO SCH	88.448	1.544	84.876	1.367	110.248	2.489	88.454	1.091	372.026	6.491	378.517
BANCO URQUIJO	2.531	25	2.979	300	4.631	77	2.536	190	12.677	593	13.270
BANCO ZARAGOZANO	2.040	15	1.983	32	2.915	48	2.079	89	9.017	184	9.200
BANESTO	13.865	104	15.492	95	22.234	144	17.515	121	69.106	463	69.569
BANKINTER	21.440	636	25.868	282	36.690	308	25.107	253	109.104	1.479	110.584
BANKOA	11.900	253	12.526	239	20.656	205	12.255	264	57.336	961	58.297
BARCLAYS BANK	873	9	1.178	8	1.352	5	581	11	3.985	33	4.018
BNP ESPAÑA	12	0	6	0	76	0	53	0	148	0	148
CAIXA CATALUNYA	451	4	1.144	52	523	5	505	2	2.623	63	2.687
CAIXA DE PENSIONES	18.356	416	16.570	268	24.715	415	14.624	360	74.266	1.459	75.725
CAIXA GALICIA	544	19	380	7	446	5	544	1	1.913	31	1.945
CAJA DE ARQUITECTOS	552	7	338	6	710	30	514	42	2.113	85	2.199
CAJA DUERO	299	0	340	1	898	0	522	0	2.059	2	2.061
CAJA LABORAL	76.012	1.871	64.626	4.270	103.146	2.219	71.155	1.968	314.938	10.329	325.267
CAJA MADRID	1.856	16	1.817	19	2.078	13	1.839	9	7.590	57	7.647
CAJA RURAL DE NAVARRA	7.240	123	6.410	203	9.172	166	7.061	192	29.883	684	30.568
CITIBANK ESPAÑA	550	1	629	7	731	71	646	0	2.556	79	2.635
DEUTSCHE BANK	7.837	4	5.531	12	7.618	173	6.079	133	27.065	322	27.386
KUTXA	211.790	6.023	179.629	6.406	267.793	8.550	175.402	6.855	834.615	27.835	862.449
GUZTIRA / TOTAL	707.402	14.757	655.147	19.199	929.213	19.409	673.179	17.680	2.964.942	71.045	3.035.987

Zenbatekoa mila eurokotan / Importe en miles de euros

E.7.6. TAULA ENTITATE LAGUNTZAILEEN BIDEZ EGINDAKO SARRERAK KONTZEPTUEN ARABERA
CUADRO E.7.6. INGRESOS A TRAVÉS DE ENTIDADES COLABORADORAS POR CONCEPTOS

KONTZEPTUA	CONCEPTO	AITORPENAK DECLARACIONES		JAKINARAZPENAK NOTIFICACIONES		EKITALDIA, GUZTIRA TOTAL EJERCICIO	
		2003	2004	2003	2004	2003	2004
Lanaren atxikipenak	Retenciones trabajo	932.226	982.701	7.024	5.389	939.249	988.090
Kapital higikorren atxikipenak	Retenciones capital mobiliario	32.671	30.603	206	1.299	32.878	31.902
Kapital higiezinaren atxikipenak	Retenciones capital inmobiliario	13.836	14.806	71	105	13.907	14.911
Ondare irabazien atxikipenak	Retenciones ganancias patrimoniales	6.293	3.179	0	0	6.293	3.179
Ordainketa zatikatuak	Pagos fraccionados	64.546	65.477	21	26	64.567	65.503
Kuota diferenzial garbia	Cuota diferencial neta	94.190	91.933	12.470	10.199	106.659	102.133
PFEZ, guztira	Total IRPF	1.143.762	1.188.699	19.792	17.019	1.163.553	1.205.718
Kapital higikorren atxikipenak	Retenciones capital mobiliario	32.671	30.603	207	1.299	32.879	31.902
Kapital higiezinaren atxikipenak	Retenciones capital inmobiliario	13.836	14.806	70	104	13.905	14.910
Ondare irabazien atxikipenak	Retenciones ganancias patrimoniales		3.179	0	0	0	3.179
Kuota diferenzial garbia	Cuota diferencial neta	261.867	279.150	4.782	9.954	266.649	289.104
Sozietateen zerga guztira	Total impuesto sociedades	308.374	327.738	5.059	11.357	313.433	339.096
Oinordetza eta dohaintzen g/ zerga	Imp. s/sucesiones y donaciones	13.076	12.765	1.255	1.351	14.331	14.116
Ondarearen gaineko zerga	Impuesto sobre el patrimonio	19.730	19.447	217	274	19.947	19.721
Ez-egoiliarren errentaren g/ zerga	Impuestos s/ renta no residentes	2.725	3.441	2	24	2.727	3.465
ZUZENAKO ZERGA, GUZTIRA	TOTAL IMPUESTOS DIRECTOS	1.487.667	1.552.090	26.324	30.026	1.513.991	1.582.116
Ondare eskualdaken g/ zerga	Imp. s/transm. patrimoniales	77.326	91.015	1.173	452	78.499	91.467
Egintza juridiko dokum.g/ zerga	Imp.s/actos jurídicos documentados	31.874	35.270	583	61	32.456	35.332
BEZa, kudeaketa propioa	IVA gestión propia	941.722	1.033.395	12.783	15.711	954.506	1.049.106
Zenbait garraiobideren g/ zerga berezia	Imp. especial s/determ. med. transporte	19.447	20.364	5	6	19.451	20.370
Alkohol eta deribatuen doikuntza	Ajuste alcohol y derivados	13.349	13.550	66	62	13.414	13.612
Hidrokarburoak	Hidrocarburos	989	1.100	28	52	1.018	1.152
Tabako laboreak	Labores del tabaco	101.430	117.879	0	0	101.430	117.879
Garagardoa	Cerveza	3.209	3.987	0	0	3.209	3.987
Tarteko produktuak	Productos intermedios	207	190	0	0	207	190
Aseguru primak	Primas de seguro	20.162	21.571	0	0	20.162	21.571
Elektrizitatearen gaineko zerga	Impuesto sobre electricidad	18.168	19.536	2	495	18.170	20.031
Zenb. Hidrok.ren txikizkako salm.en g/zerga	Imp. S/ventas minoristas det. Hidrocarb.	19.846	21.030	19	15	19.865	21.045
Enpresa trafikoaren g/ zerga	Imp. s/tráfico de empresa	0	0	358	0	358	0
Iraungitako beste zeharkako zergak	Otros imp. indirectos extinguidos			0	0	0	0
ZEHARKAKO ZERGA, GUZTIRA	TOTAL IMPUESTOS INDIRECTOS	1.247.729	1.378.886	15.017	16.856	1.262.746	1.395.742
Baimen fiskala	Licencia fiscal	0	0	0	0	0	0
Bingoa	Bingo	12.195	11.608	0	0	12.195	11.608
Makinak	Máquinas	10.829	10.684	96	195	10.926	10.879
Boletoa	Boletos	0	0	0	0	0	0
Apustuak	Apuestas			34	31	34	31
Kasinoak	Casinos	668	748	51	29	718	777
Joko tasa, guztira	Total tasa de juego	23.692	23.041	181	255	23.873	23.296
Berandutza interesak	Intereses de demora			3.377	3.060	3.377	3.060
Isunak eta errekariguak	Multas y recargos			5.334	1.899	5.334	1.899
Aldundiaren tasak	Tasas Diputación			29	115	29	115
Bestelako sarrerak	Otros ingresos			1.193	6.168	1.193	6.168
BESTE KONTZEPTUAK, GUZTIRA	TOTAL OTROS CONCEPTOS	23.692	23.041	10.113	11.497	33.805	34.538
Aurrekontuan aplik.sar.guztira	Tot.Ingr.aplicados al presupuesto	2.759.088	2.954.017	51.454	58.378	2.810.543	3.012.395
Aurrek.aplik.ez diren sarrerak	Ingresos no aplicados al presupuesto	9.517	10.925	478	936	9.995	11.861
Udalen berezko zerga sarrera	Ingr.por Imp.propios municipales			10.750	11.730	10.750	11.730
ENTITATE LAGUNTZAILEEN BITARTEZ	TOTAL INGRESOS A TRAVÉS DE						
EGINDAKO SARRERAK, GUZTIRA	ENTIDADES COLABORADORAS	2.768.605	2.964.942	62.682	71.045	2.831.288	3.035.987

Zenbatekoa mila eurokotan / Importe en miles de euros

8. ALDUNDIAREN JARDUERA EKONOMIKO-FINANTZARIOA. 2004KO EKITALDIA

8.0. SARRERA

Gipuzkoako Foru Aldundiaren 2004ko aurrekontuaren likidazioak 14.978.236,10 euroko superabita eman du, eta kopuru horrek aurreko ekitaldiko 105.964 euroko defizita gainditu du, baita 2002ko 14 milioi euroko superabita ere.

Finantza alorrean, ekitaldi honetako superabita erabili da epe labur eta luzera jasotako jesapen eta maileruak murrizten jarraitzeko (ikus eranskinaren E.8.2. taula). GFAREN egoera finantzario garbiak positiboa segitu du izaten, eta aurreko ekitaldian lortutakoa ere hobetu du: 56 milioi euro 2004an eta 27 milioi euro 2003an.

2003ko ekitaldian zerga itunduak %6,4 gehitu dira, eta erakundeekiko konpromisoak %7,1. Horren ondorioz, GFARI egotzitako zerga itunduak %3,4 baino ez dira hazi.

Egotzitako zerga itunduen hazkundera zergatik izan den erakundeekiko konpromisoena baino txikiagoa ulertzeko hainbat faktore hartu behar dira kontuan:

- 1) Kupoaren eguneratze indizea Gipuzkoako zerga-bilketa baino gutxiago hazi da (%5,8) eta, horren ondorioz, Estatuari ordaindu beharreko kupoaren gastua Gipuzkoako zergak baino gutxiago gehitu da.
- 2) 2003ko kupoaren likidazioa desplazatzea (ordaindu beharrekoa handiagoa izan da) 2004an gauzatu da, eta horrek baliabideak gutxitzea ekarri du.
- 3) Gipuzkoako ekarpenaren indize horizontala %32,98tik %33,02ra igo da, eta horrek lurraldeko baliabideak gutxitu ditu.
- 4) Zerga itunduengatik Gipuzkoak izan duen bilketa EAEkoa baino txikiagoa da.

Faktore horien eraginez, erakundeekiko konpromisoak zerga itunduak baino gehiago hazi dira, GFAREN baliabideen kalterako.

Baliabideak gutxiago haztea Udalak Finantzatzeko Foru Fondoak izan duen hazkunde txikiarekin konpen-

8. ACTIVIDAD ECONÓMICO-FINANCIERA FORAL. EJERCICIO 2004

8.0. INTRODUCCIÓN

La liquidación del presupuesto de 2004 de la Diputación Foral de Gipuzkoa ha arrojado un superávit de 14.978.236,10 euros, cuantía que supera el déficit de 105.964 euros del ejercicio anterior, e, incluso el superávit de 14 millones de euros de 2002.

En el plano financiero, el superávit de este ejercicio se ha destinado a continuar con la tendencia de reducción de los empréstitos y préstamos recibidos a corto y largo plazo (véase cuadro E.8.2. del anexo). La variación de la posición financiera neta de la DFG se mantiene positiva e incluso mejora la obtenida en el ejercicio anterior: 56 millones de euros frente a los 27 millones de euros de 2003.

En 2003 los tributos concertados han crecido un 6,4%, el conjunto de los compromisos institucionales se ha incrementado un 7,1% y, como consecuencia, los tributos concertados imputados a la DFG han aumentado sólo un 3,4%.

Este menor crecimiento de los tributos concertados imputados en relación con la variación del importe de los compromisos institucionales es el resultado de la combinación de los siguientes factores:

- 1) El índice de actualización del cupo crece menos (5,8%) que la recaudación de los tributos de Gipuzkoa: el gasto del cupo al Estado crece menos que los tributos guipuzcoanos.
- 2) El desplazamiento de la liquidación del cupo de 2003, que ha sido un mayor importe a pagar, se ha hecho efectivo en 2004, por lo que hay un descenso de los recursos.
- 3) El índice horizontal de aportación de Gipuzkoa ha aumentado del 32,98% al 33,02%: descienden los recursos guipuzcoanos.
- 4) La recaudación guipuzcoana es inferior a la recaudación de tributos concertados de la CAPV.

La incidencia de estos factores provoca que los compromisos institucionales crezcan más que los tributos concertados en detrimento de los recursos de la DFG.

Este menor incremento de los recursos se ha visto compensado por el bajo crecimiento del Fondo Foral de

tsatu da (%3,4). Hori hala izanik ere, erakundeekiko konpromisoen hazkundera (%7,1) zerga itunduen baina handiagoa izan da (%6,4), eta horren ondorioz, GFari egotzitako zergak, foru entearen gastu propioak finantzatzeko erabiltzen direnak, gutxiago hazi dira: %3,4.

8.1. GIPUZKOAKO FORU ALDUNDIAREN AURREKONTU PROPIOA

8.1.0. SARRERA

Gipuzkoako Foru Aldundiaren aurrekontuak, gainerako foru aldundienak bezalaxe, gastu masa handia hartzen du bere baitan. Haren zenbatekoa aurrekontua egin baino lehen finkatzen da lege edo foru arau bidez, eta erakundeekiko konpromisoak izenburupean biltzen da. Hauek dira konpromisoak:

- Estatuarentzako Kupoak.
- Eusko Jaurlaritzaren aldeko Ekarpinak.
- Udalak Finantzatzeko Foru Fondoa.

8.1. grafikoa ikus daitekeenez, konpromiso horien zenbatekoa Foru Aldundiaren gastu ez-finanzario osoaren hiru laurden inguru da. Gastu horien tamaina kontuan izanik eta aurretik finkatutako kopuruak direnez, komenigarri egiten da superabit/defizita, aurrezkoa, inbertsioa eta abar bezalako ratioak elaboratzea konpromiso horiei lotu gabe dauden gainerako gastu eta sarrera masak aintzat hartuz.

Gastu osoaren eta erakundeekiko konpromisoen arteko diferentziak gastu propioa ematen digu, hau da, Gipuzkoako Foru Aldundiaren finantza eta aurrekontu politika gidatzen duen aldagaia.

Era berean, zerga itunduen bidez bildutako sarretatik erakundeekiko konpromisoen zenbatekoa kentzen bada GFari egotzitako zerga itunduak lortzen dira, eta gainerako sarrerak gehituz gero, orduan sarrera propioak lortzen ditugu.

Aurrekontu osotik gastuen eta sarreren kopuru bera kentzen denez, aurrekontu propioaren sarrera eta gastu masen arteko saldoak (aurrezkoa edo superabit/defizita) bat datoz aurrekontu osoaren saldoekin.

Financiación Municipal (3,4%). Aún así, el crecimiento de los compromisos institucionales (7,1%) ha sido superior al de los tributos concertados (6,4%). En consecuencia, los tributos imputados a la DFG, que se destinan a la financiación de los gastos propios del Ente Foral, han crecido menos: el 3,4%.

8.1. PRESUPUESTO PROPIO DE LA DIPUTACIÓN FORAL DE GIPUZKOA

8.1.0. INTRODUCCIÓN

El presupuesto de la Diputación Foral de Gipuzkoa, al igual que el del resto de las diputaciones forales, contiene una importante masa de gasto cuya cuantía está predeterminada por Ley o Norma Foral anterior al presupuesto y que se agrupa bajo la denominación común de Compromisos Institucionales:

- El Cupo al Estado.
- Las Aportaciones al Gobierno Vasco.
- El Fondo Foral de Financiación Municipal.

El importe de estos compromisos, como se aprecia en el gráfico 8.1., viene a suponer en torno a las tres cuartas partes del total del gasto no financiero de la DFG. La magnitud de este gasto y su carácter predeterminado aconsejan que los ratios de superávit/déficit, ahorro, inversión, etc. se elaboren en relación al resto de la masa de gastos e ingresos no afectos a estos Compromisos.

La diferencia entre el gasto total y la cuantía de los compromisos institucionales da lugar al gasto propio, que es la variable sobre la que actúa la política financiera y presupuestaria de la Diputación Foral de Gipuzkoa.

Del mismo modo, si a los ingresos por recaudación de los tributos concertados se les resta la cuantía correspondiente a los compromisos institucionales se obtienen los tributos concertados imputados a la DFG, y sumados el resto de los ingresos se obtienen los ingresos propios.

Dado que se detrae del presupuesto total un mismo importe, tanto de los gastos como de los ingresos, los saldos entre las diferentes masas de ingresos y gastos del presupuesto propio, como el ahorro o el superávit/déficit, coinciden con los del presupuesto total.

GRÁFICO 8.1. GRAFIKOA
Sarrera eta gastu ez-finantzarioak
 Ingresos y gastos no financieros

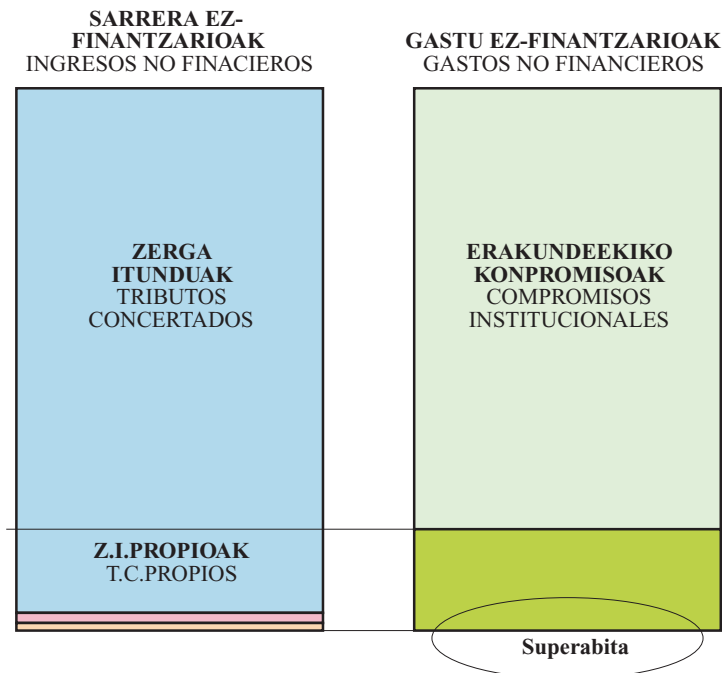

Kapitulu honetako lehen atalean foru aldundiaren superabit/defizita aztertzen da, hiru saldo desberdin kalkulatu:

- Finantzazio ahalmena/beharra.
- Superabit/defizit primarioa.
- Kutxako superabit/defizit ez-finantzarioa.

Bigarren atalean finantza arloa aztertzen da eta honako hauek dira aztergaiak: tresna finantzario desberdinek eta Foru Aldundiaren zorrak 2001-2004 epealdian izan duten portaera, egoera finantzario garbiaren bilakera, urtearteko bariazioa (kutxako superabit/defizit ez-finantzarioekin bat datorrena), eta azkenik, haren osagaiak.

Hurrengo atalak, sarrera eta gastu propio ez-finantzarioei buruzkoak, honako aztergaiak ditu: aurrekontu propio ez-finantzarioaren egitura, epealdiko bilakera, eta aurrekontua osatzen duten sarrera eta gastuen kapitaluen portaera.

Amaitzeko, aurrekontu funtzio bakoitzean kudeaketa propioko gastu ez-finantzarioak 2001-2004 epealdian izan duen bilakera aztertzen da. Horrela, gastu horren bilakaerari eta helburuari buruzko analisisia lortzen dugu.

En el primer apartado de este capítulo se analiza el superávit/déficit de esta Diputación Foral, calculando tres saldos distintos:

- La capacidad/necesidad de financiación.
- El superávit/déficit primario.
- El superávit/déficit de caja no financiero.

El segundo apartado centra el estudio en el plano financiero, analizando el comportamiento de los distintos instrumentos financieros así como el de la deuda de la Diputación Foral en el periodo 2001-2004, la evolución de su posición financiera neta, su variación interanual (que coincide con el superávit/déficit de caja no financiero) y sus diferentes componentes.

El siguiente apartado, correspondiente a los ingresos y gastos propios no financieros, se centra en la estructura del presupuesto no financiero propio y su evolución en el periodo, así como en el comportamiento de los distintos capítulos de ingresos y gastos que lo componen.

Por último, se analiza la evolución en el periodo 2001-2004 del gasto no financiero de gestión propia de cada función presupuestaria. Así obtenemos un análisis de la evolución de dicho gasto y su finalidad.

8.1.1. SUPERABIT/DEFIZITA

Hemen aipatzen dugun lehen kontzeptua, “superabit/defizitarena”, Europako Kontuen Sistemaren (EKS) definitutako “finantzazio ahalmen/beharrarena” da. Foru Aldundiari dagokionez, sarreraren egoerako 1etik 7ra bitarteko kapituluetak eskubide onartuen eta gastuen egoerako 1etik 7ra bitarteko kapituluetak obligazio onartuen arteko diferentzia jaso da, beti ere erakundeekiko konpromisoak sarreretatik nahiz gastuetatik kendu eta gero. Aldea positiboa denean, bere finantzazio ahalmena adieraztea lortzen dugu, eta negatiboa bada, orduan bere finantzazio beharra adierazten dugu.

2004an 622.607 mila euroko **sarrera propio ez-finantzarioak** izan dira, Gipuzkoako BPG zenbatetsiaren %3,8.

2001-2004 epealdian sarrera horiek %18,9 hazi dira: lehen urteko 524 milioi eurotik 623 milioi eurora pasatu da. Oso bilakaera erregularra dute, epealdiko urte guztietan gora egin dutelako:

- 2002. urtean 29 milioi euro gehitu dira (%5,5).
- 2003. urtean 55 milioi euroko hazkunde dago (%9,9).
- Azken urtean gutxiago hazi dira, %2,5 baino ez (15 milioi euro).

8.1.1. SUPERÁVIT/DÉFICIT

El primer concepto de “superávit/déficit” al que nos referimos aquí es el de “capacidad/necesidad de financiación” definido en el Sistema Europeo de Cuentas (SEC). En el caso de la DFG se recoge la diferencia entre los derechos reconocidos de los capítulos uno a siete del estado de ingresos y las obligaciones reconocidas de los capítulos uno al siete del estado de gastos, una vez detraída, tanto en ingresos como en gastos, la cuantía correspondiente a los compromisos institucionales. Así se consigue expresar su capacidad de financiación si es positiva y su necesidad de financiación en caso de ser negativa.

En 2004 los **ingresos propios no financieros** han ascendido a 622.607 miles de euros, el 3,8% del PIB guipuzcoano estimado.

A lo largo del periodo 2001-2004 han aumentado un 18,9%: de 524 millones de euros en el primer año a 623 millones. El perfil de esta evolución es regular con crecimiento en todos los años del periodo:

- En 2002 aumentan en 29 millones de euros (5,5%).
- En 2003 se incrementan en 55 millones (9,9%).
- En el último año aumentan menos, sólo un 2,5% al crecer en 15 millones de euros.

GRÁFICO 8.2. GRAFIKOA
Sarrera eta gastu propio ez-finantzarioaren bilakaera
Evolución de los ingresos y gastos propios no financieros

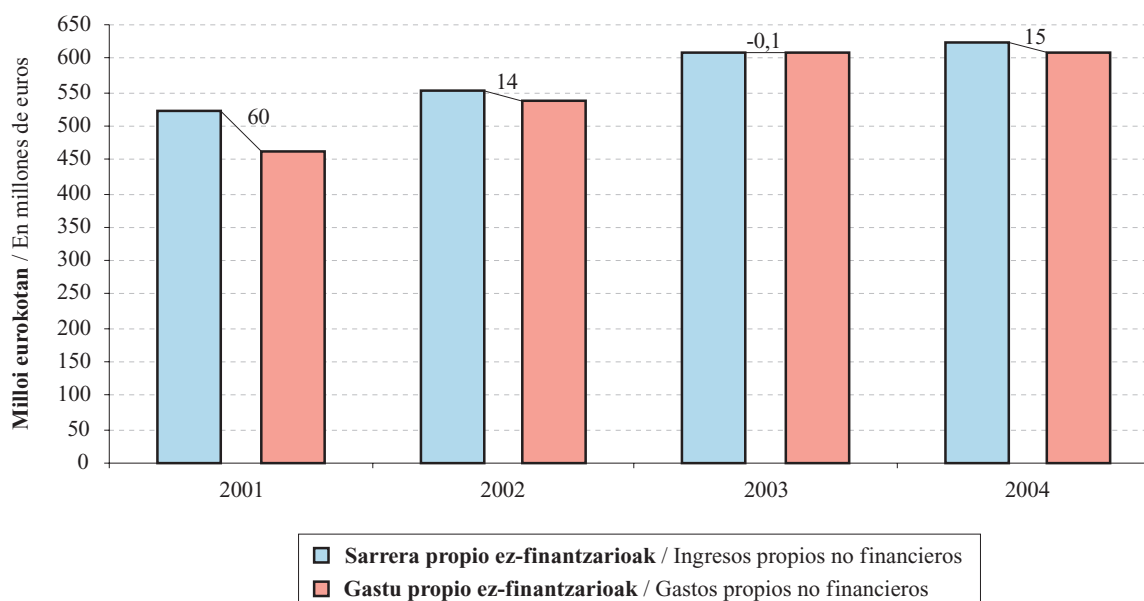

Gastu propio ez-finantzarioek, beren aldetik, 607.628 mila euroko zenbatekoa dute azken ekitaldian, Gipuzkoako BPGren %3,7.

Aztertu diren lau urteetan, gastuak sarrerak baino gehiago hazi dira, %31,1 hain zuzen (2001eko 464 milioi eurotik 2004ko 608 milioi eurora igaro da). Gastuen bilakaerari erreparatuta, hazkunde tasak sarrerarenak baino askoz handiagoak dira, azken ekitaldian izan ezik, orduan ez baitira aldatzen:

- 2002an 75 milioi gehitu dira (%16,3).
- 2003an 69 milioi euro gehiago gastatu dira (%12,8).
- 2004an gastuak 87 mila euro gutxitu dira (%0,0).

2004an gastuak sarrera propio ez-finantzarioen aldean gutxitu izana saldoan islatu da argi eta garbi, 15 milioi euroko superabita lortu delako. Gainera, saldo positiboa berreskuratu da 2003. urteak 106 mila euroko defizita eduki eta gero.

Bere bi osagaien portaera dela-eta, bien arteko saldoak (superabit/defizitak) %75,1eko beherakada metatua du epealdian, eta gutxipen hori azken ekitaldian zuzendu da:

- 2002an 46 milioi euro txikiagoa da (-%77,0).
- Hurrengo urtean gutxiago jaitsi da (14 milioi), baina portzentajea negatiboagoa da: -%100,8. Gainera, defizita dago.
- 2004an, saldoa 15 milioi gehitu da eta superabita eman du.

Por su parte, los **gastos propios no financieros** han alcanzado los 607.628 miles de euros en el último ejercicio, el 3,7% del PIB del territorio.

En los cuatro años recogidos del periodo, los gastos registran un mayor crecimiento que los ingresos, con una tasa del 31,1% (desde 464 millones de euros en 2001 hasta 608 millones en 2004). La evolución de los gastos muestra unas tasas muy superiores a las de los ingresos, salvo en el último ejercicio en el que no varían:

- En 2002 aumenta en 75 millones (16,3%).
- En 2003, con 69 millones más de gastos, se incrementa el 12,8%.
- En 2004 descienden en 87 mil euros (0,0%).

Esta contención de los gastos en 2004 frente a los ingresos propios no financieros se refleja claramente en el saldo que se ha convertido en superávit (15 millones de euros), recuperando así el saldo positivo tras el déficit de 106 miles de euros de 2003.

Dado el comportamiento de sus dos componentes, el saldo entre ambos (superávit/déficit) presenta un descenso acumulado en el periodo del 75,1%, disminución que se ha corregido en el último ejercicio:

- En 2002 disminuye en 46 millones de euros (-77,0%).
- Al año siguiente el descenso es menor (14 millones) pero el porcentaje es más negativo: -100,8%. Además se produce un déficit.
- En 2004 el saldo aumenta en 15 millones y se retorna al superávit.

GRÁFICO 8.3. GRAFIKOA
Sarrera propio ez-finantzarioen erabileraren bilakaera
 Evolución del destino de los ingresos propios no financieros

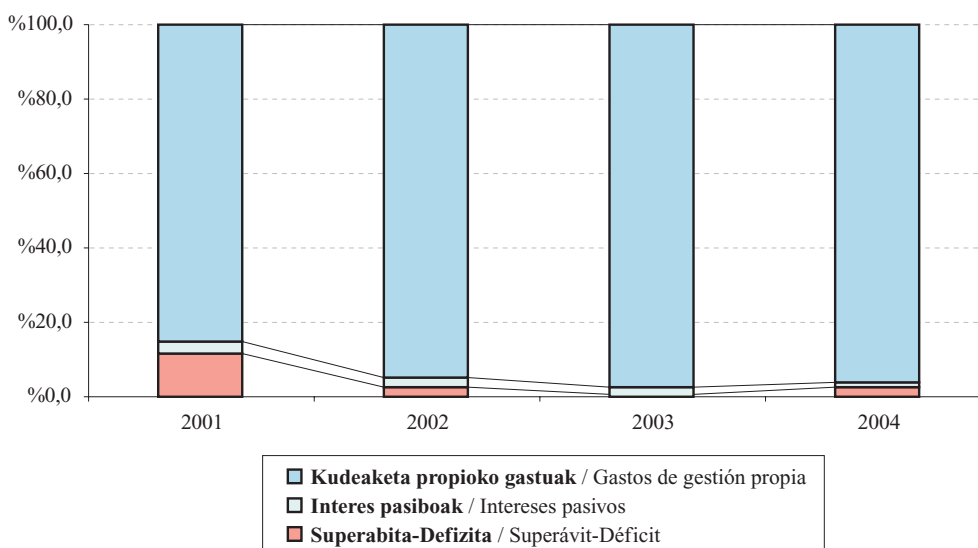

Bilakaera hori 8.3. grafikoan jasotzen da argi eta garbi. Bertan ikus daiteke nola erabili edo banatu diren sarrera propio ez-finantzarioak hiru elementuen artean. Hauek bereizten dira:

- Zorraren interes pasiboek aurre egiteko, gastu propio ez-finantzarioetatik erabiltzen den zatia.
- Gainerako gastuak, kudeaketa propioko gastuak deiturikoak.
- Aldea edo saldoa, ekitaldiko superabit/defizitari dagokiona.

Aztertutako lau urteetan hauxe ikusten da:

- Kudeaketa propioko gastuek gora egiten dute (%34,1), eta igoera hori erdiko bi ekitaldietan areagotzen da, azken ekitaldian ere mantenduz: 2001ean sarrera propioen %85,3 izatetik %97,7 izatera pasatzen dira 2003an, eta azken ekitaldian %96,2 dira.
- Interesen gastuak %47,0 jaisten dira, 2001. urtean sarreraren %3,2 izatetik %1,4 izatera pasatu direlako 2004an.
- Superabitak beherantz egin du apurka-apurka, eta 2001ean %11,5koa izatetik -%0,02koa izatera pasa da 2003an. Azken ekitaldian, ordea, berreskuratu egin da eta %2,4koa izan da, dezima bat txikiagoa 2002ko %2,5rekin alderatuta.

Magnitude horiek beste modu batera ere aztertu daitezke, hau da, ekitaldi bakoitzean Gipuzkoak izan duen BPGrekin erlazionatuz, eta haien bilakaera lurraldeko ekonomiaren portaerarekin alderatuz. Txosten honetan, 2003ko BPGri buruzko zifra aurrerapen bat da, eta 2004koa estimazio bat.

BPGren portzentajeari erreparatuta, honako hau antzematen da epealdian:

- Sarrera ez-finantzarioak oso gutxi aldatzen dira epealdian, eta BPGren %3,7 eta %3,9 bitartean dabilta (%3,8 azken ekitaldian).
- Kudeaketa propioko gastu ez-finantzarioak gora egiten du: 2001. urtean %3,1koa da eta 2003an %3,8koa. 2004an %3,6ra jaisten da.
- Interes pasiboek %0,1eko tasari eusten diote epealdian.
- Superabitak, aldiz, beherantz egiten du: lehen urtean %0,4koa izatetik -%0,001era jaisten da 2003an (defizit bihurtzen den urtean), eta azken ekitaldian %0,1era igotzen da 2002ko portzentajea berdinduz.

Kontuan eduki behar den beste magnitude bat “**superabit/defizit primarioa**” da, alegia, sarrera propio

Esta evolución aparece claramente recogida en el gráfico 8.3., en el que se muestra el destino o reparto de los ingresos propios no financieros entre los tres elementos:

- La parte de los gastos propios no financieros destinada a hacer frente a los intereses pasivos de la deuda.
- El resto de los gastos que forman los denominados gastos de gestión propia.
- La diferencia o saldo que corresponde al superávit/déficit del ejercicio.

En los cuatro años recogidos se produce:

- Un incremento de los gastos de gestión propia (34,1%), que se acelera en los dos ejercicios intermedios y se mantiene en el último ejercicio: de representar el 85,3% de los ingresos propios en 2001 alcanzan el 97,7% en 2003 y se sitúa en el 96,2% en el último año.
- Un descenso del gasto en intereses del 47,0%: del 3,2% de los ingresos en 2001 al 1,4% en 2004.
- El superávit ha ido perdiendo su participación y del 11,5% en 2001, ha pasado en 2003 al -0,02%. En el último ejercicio, sin embargo, se recupera y se sitúa en el 2,4%, una décima inferior al 2,5% de 2002.

Otra forma de analizar estas magnitudes es relacionándolas con el PIB guipuzcoano para cada ejercicio, comparando así su evolución con respecto al comportamiento de la economía del territorio. En este informe, las cifras relativas al PIB corresponden a un avance para el 2003 y a una estimación para el 2004.

En términos de **porcentaje del PIB** se aprecia que a lo largo del periodo:

- Los ingresos no financieros apenas varían en el periodo y representan entre el 3,7% y el 3,9% del PIB, 3,8% en el último ejercicio.
- El gasto no financiero de gestión propia aumenta: del 3,1% de 2001 se sitúa en el 3,8% en 2003. Desciende al 3,6% en 2004.
- Los intereses pasivos se mantienen en el 0,1% en todos los ejercicios del periodo.
- El superávit, en cambio, ha mostrado una tendencia descendente: del 0,4% en el primer año, baja hasta el -0,001% en 2003 (año en que se convierte en déficit) y en el último ejercicio aumenta al 0,1% igualando el porcentaje alcanzado en 2002.

Otra magnitud que hay que tener en cuenta es el “**superávit/déficit primario**”: la diferencia de los in-

ez-finantzarioen eta kudeaketa propioako gastuen arteko diferentzia. Hau da, aurreko superabit/defizit bera da, baina interes pasiboari aurre egiteko erabilitako gastuak kontuan hartu gabe. Horren ondorioz, ekitaldi guztietan bere zenbatekoa aurreko saldoa baino handiagoa da.

Kopurua handiagoa izatean, 2003an defizita eman beharrean emaitza positiboa dauka (13.991 mila euro), eta horri esker ekitaldi honetan superabit primarioa ageri da oraindik. Egoera hori azken ekitaldian hobetzen bada ere, ez dira aurreko ekitaldietako saldoak lortzen.

Epealdi osoa hartuta, lehen aipatutako superabit/defizita baino gutxiago jaitsi da: $-69,0\%$ eta $-75,1\%$. Dena den, ondoko kontzeptuak hartuta, jaitsiera nabaria da:

- Sarrera propio ez-finantzarioak: 2001. urtean $14,7\%$ izatetik $2,3\%$ izatera pasatu da 2003an, eta 2004an $3,8\%$ iritsi da.
- BPGa: lau dezima galdu ditu, 2001ean $0,5\%$ izatetik $0,1\%$ izatera pasa baita azken bi ekitaldietan.

8.4. eta 8.5. grafikoetan bi superabit/defizit mota horien eta Gipuzkoako BPGren arteko erlazioa jaso dugu 2001-2004 epealdiari dagokionez.

8.4. grafikoan ikus daitekeenez, 2001eko superabit/defizitak BPGren $0,4\%$ ko tasa lortzen du. Hurrengo bi ekitaldietan $0,1\%$ eta $0,0\%$ jaisten da hurrenez hurren. Azken ekitaldian zeinu positiboa berreskuratzen du, eta gora egitean 2002ko tasa berdintzen du: BPGren $0,1\%$.

gresos propios no financieros y los gastos de gestión propia. Es decir, es igual al superávit/déficit anterior sin contar los gastos destinados a los intereses pasivos. Por ello, presenta en todos los ejercicios cuantía superior al saldo anterior.

Al ser una cuantía superior, en lugar de presentar un déficit, en 2003 se mantiene positivo (13.991 miles de euros) por lo que en este ejercicio sigue habiendo un superávit primario. Situación que mejora en el último ejercicio, aunque sin alcanzar los saldos de los ejercicios precedentes.

En el periodo ha descendido en menor proporción que el superávit/déficit antes comentado: $-69,0\%$ frente al $-75,1\%$. Aún así, se aprecia su descenso con respecto a:

- Los ingresos propios no financieros: ha pasado de representar el $14,7\%$ en 2001 al $2,3\%$ en 2003, mejorando hasta el $3,8\%$ en 2004.
- El PIB: pérdida de cuatro décimas al pasar del $0,5\%$ en 2001 al $0,1\%$ de los dos últimos ejercicios.

La relación entre los dos tipos de superávits/déficits y el PIB guipuzcoano viene recogida en los gráficos 8.4 y 8.5. para el periodo 2001-2004.

El superávit/déficit (gráfico 8.4.) en 2001 alcanza una tasa del $0,4\%$ del PIB. En los dos ejercicios siguientes descendiéndose en el $0,1\%$ y el $0,0\%$ respectivamente. En el último ejercicio, al recuperar el signo positivo vuelve a aumentar e iguala el nivel alcanzado en 2002: el $0,1\%$ con respecto al PIB.

GRÁFICO 8.4. GRAFIKOA
Sarrera eta gastu propio ez-finantzarioak eta superabit/defizita BPGrekiko erlazioan
 Ingresos y gastos propios no financieros y superávit/déficit en relación al PIB



GRÁFICO 8.5. GRAFIKOA

Sarrera propio ez-finantzarioak, kudeaketa propioko gastuak eta superabit/defizit primario BPGrekiko erlazioan
Ingresos propios no financieros, gastos de gestión propia y superávit/déficit primario en relación al PIB

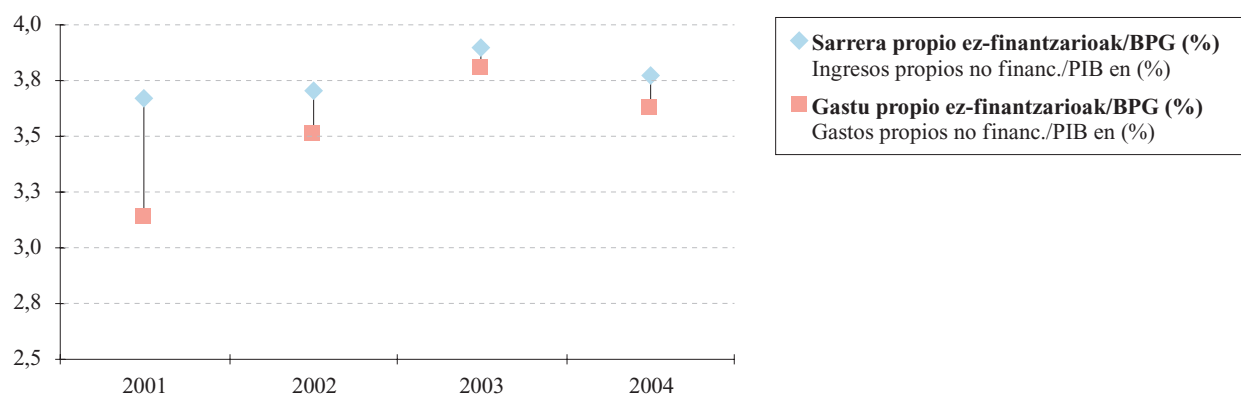

Bi grafikoetan ikus daitekeenez, gastu propio ez-finantzarioak nabarmen gehitzen dira epealdian zehar (hala guztizkoak nola kudeaketa propioak) eta 2003an punturik gorenera iristen dira. Aldiz, 2004an gastu horiek beherakada bat dute, nahiz eta oraindik 2002ko maila gaintzen duten. Bi superabitek BPGren %0,1ean daude.

Badago hirugarren saldo bat, “**kutzako superabit/defizit ez-finantzarioa**” deiturikoa, ondoko hauen arteko aldea jasotzen duena:

- Sarreraren 1etik 7ra arteko kapituluetan egindako kobrantzak.
- Gastuen 1etik 7ra arteko kapituluetan egindako ordainketak.

Hau da, saldoa kalkulatzeko diruzaintzako fluxuen ikuspegitik. Horretarako, ekitaldian egindako kobrantzak eta ordainketak baino ez dira kontuan hartzen, eskubidea edota obligazioa noiz sortu den alde batera utziz.

2004an kutxako superabit/defizit ez-finantzarioa 56 milioi eurokoa izan da. Zenbateko horrek bi kopuru hartzen ditu: 15 milioi euroko superabita batetik, eta eragiketa ez-finantzarioen desplazamendu garbia bestetik, hau da, 41 milioi euro. Kontzeptu honek unean uneko finantzazio ahalmen edo beharra jartzen du agerian.

Como se puede apreciar claramente en ambos gráficos, a lo largo del periodo hay un incremento considerable de los gastos propios no financieros (tanto los totales como los de gestión propia) alcanzando su punto máximo en 2003. En 2004, sin embargo, se aprecia un descenso en estos gastos, aunque siguen siendo superiores al nivel obtenido en 2002. Ambos superávits se han situado en el 0,1% del PIB

Existe un tercer saldo denominado “**superávit/déficit de caja no financiero**” que recoge la diferencia entre:

- Los cobros realizados correspondientes a los capítulos uno al siete de ingresos.
- Los pagos realizados relativos a los capítulos uno al siete del estado de gastos.

Es decir, se calcula el saldo desde el punto de vista de los flujos de tesorería. Para ello, se tienen en cuenta únicamente los cobros y pagos realizados durante el ejercicio, independientemente del momento en que se generó el derecho y/o la obligación.

En 2004 el superávit/déficit de caja no financiero ha alcanzado un valor de 56 millones de euros. Esta cuantía está formada por los 15 millones de superávit y el resto (41 millones de euros) se debe a la cuantía del desplazamiento neto de operaciones no financieras. Este concepto pone de manifiesto la capacidad o necesidad de financiación coyuntural.

8.6. grafikoan “superabit/defizitaren” eta “kutzako superabit/defizit ez-finantzarioaren” bilakaera ikus daiteke 2001-2004 epealdiari dagokionez. Urte horietan ondoko hau nabarmendu daiteke:

- 2001ean eta 2002. urtean desplazamendu garbiaren ekarpena positiboa da, 14 eta 1,7 milioi eurokoa hurrenez hurren: kutxako superabit ez-finantzarioak ekitaldiko superabita gainditzen du.
- 2003an, kutxako superabit ez-finantzarioa desplazamendu garbiaren ekarpenagatik bakarrik gertatu da, ekitaldiko saldoa negatiboa delako (defizita dago).
- 2004an, desplazamendu garbiak ekarpen positiboa du, eta ekitaldiko superabita baino askoz handiagoa da.

En el gráfico 8.6. se recoge la evolución tanto del “superávit/déficit” como del “superávit/déficit de caja no financiero” referido al periodo 2001-2004. En estos años cabe destacar:

- En 2001 y 2002, la aportación del desplazamiento neto es positiva, de 14 y 1,7 millones de euros respectivamente: el superávit de caja no financiero es superior al superávit del ejercicio.
- En 2003 el superávit de caja no financiero se debe exclusivamente a la aportación del desplazamiento neto, dado que el saldo del ejercicio es negativo (hay déficit).
- En 2004, la aportación del desplazamiento neto es positiva y muy superior a la del superávit del ejercicio.

GRÁFICO 8.6. GRAFIKOA
Kutzako saldo ez-finantzarioaren bilakaera
 Evolución del saldo de caja no financiero

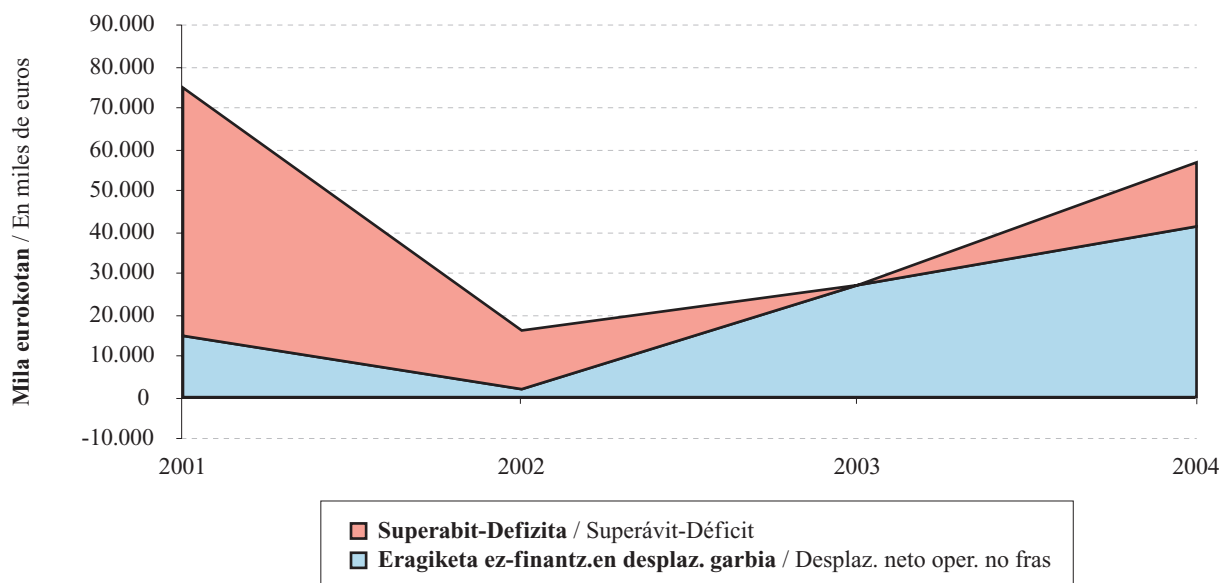

8.1.2. EMAITZA FINANTZARIOA ETA ZORRA

Gipuzkoako Foru Aldundiak tresna finantzerio desberdinak erabiltzen ditu eskura dauzkan diru baliabideak denboran zehar ahal den ondoen aplikatzeko:

- Kutxako defizit ez-finantzarioa dagoen ekitaldian pasibo finantzarioak gehitu egiten dira edota aktibo finantzarioak murrizten.

8.1.2. RESULTADO FINANCIERO Y DEUDA

La Diputación Foral de Gipuzkoa utiliza diferentes instrumentos financieros para optimizar la asignación intertemporal de recursos:

- En el ejercicio en el que se produce un déficit de caja no financiero aumentan los pasivos financieros y/o disminuyen los activos financieros.

- Kutxako superabit ez-finantzarioa sortzen denean, pasibo finantzarioak murrizten dira edota aktibo finantzarioak gehitzen.
- Normalean mugimendu finantzario desberdinen arteko konbinazioa gertatzen da:
 - Defizitaren kasuan, Foru Aldundiaren Egoera Finantzario Garbia murriztea dakarte (aktibo finantzarioak ken pasibo finantzarioak).
 - Superabitaren kasuan, berriz, Egoera Finantzario Garbia gehitzen dute.

2004. urtean GFaren Egoera Finantzario Garbia 56 milioi eurotan hobetu da, hain zuzen ere, kutxako superabit ez-finantzarioak ekitaldian lortu duen zenbatekoan. Urte bukaeran 164 milioi euroko saldo positiboa dago. Emaitza hori hainbat mugimendu finantziarioen ondorioz gertatu da, eta batik bat ondoko hauek direla eta:

- Aktibo finantzarioan: osagai gehienak jaitsi direlako. Partaidetzak eta emandako maileguak bakarrik igo dira. Batera hartuta, jaitsiera 42 milioi eurokoa da.
- Pasibo finantzarioan: batez ere jesapenak eta jasotako maileguak gutxitzeagatik. Aurrekontuz kanpoko beste pasiboak ere jaitsi egin dira, neurri txikiagoan bada ere.

- Cuando se genera un superávit de caja no financiero disminuyen los pasivos financieros y/o aumentan los activos financieros.
- Más frecuentemente se produce una combinación de diferentes movimientos financieros que:
 - En el caso del déficit dan lugar a una disminución de la Posición Financiera Neta de la Diputación Foral (activos financieros menos pasivos financieros).
 - En el caso del superávit, a un aumento de su Posición Financiera Neta.

En 2004 se produce una mejora de la Posición Financiera Neta de la DFG por importe de 56 millones de euros, es decir, por la cuantía correspondiente al superávit de caja no financiero alcanzado en el ejercicio. Al final del año se alcanza un saldo positivo de 164 millones de euros. Este resultado final se obtiene a partir de diversos movimientos financieros, cuyos principales componentes han sido:

- En el activo financiero: descenso de la mayoría de sus componentes, sólo aumentan las participaciones y préstamos concedidos. En conjunto desciende en 42 millones de euros.
- En el pasivo financiero: descenso sobre todo de los empréstitos y préstamos recibidos. En menor medida también disminuyen los otros pasivos no presupuestarios.

GRÁFICO 8.7. GRAFIKOA
Gipuzkoako Foru Aldundiaren Egoera Finantzario Garbiaren bilakaera
 Evolución de la Posición Financiera Neta de la Diputación Foral de Gipuzkoa



GRÁFICO 8.8. GRAFIKOA
Gipuzkoako Foru Aldundiaren Egoera Finantzario Garbiaren bi osagaien bilakaera
 Evolución de los dos componentes de la Posición Financiera Neta de la Diputación Foral de Gipuzkoa



Egoera finantzario garbiak 2001-2004 epealdian izan duen bilakaera aztertzen badugu, honako hau ikus daiteke:

- Pasibo finantzarioek behera egin dute, batez ere “Jesapenak eta jasotako maileguak” apartatuan. Jaitsiera hori azken ekitaldian areagotu da (-77 milioi euro).
- Aldiz, aktibo finantzarioek etengabe egiten dute gora epealdian. Salbuespena 2004. urtean dugu, 42 milioi euro jaitsi direlako.
- Bien arteko eragina: egoera finantzario garbia hobetuz joan da urtetik urtera, eta 2004an nabarmen handitu da.

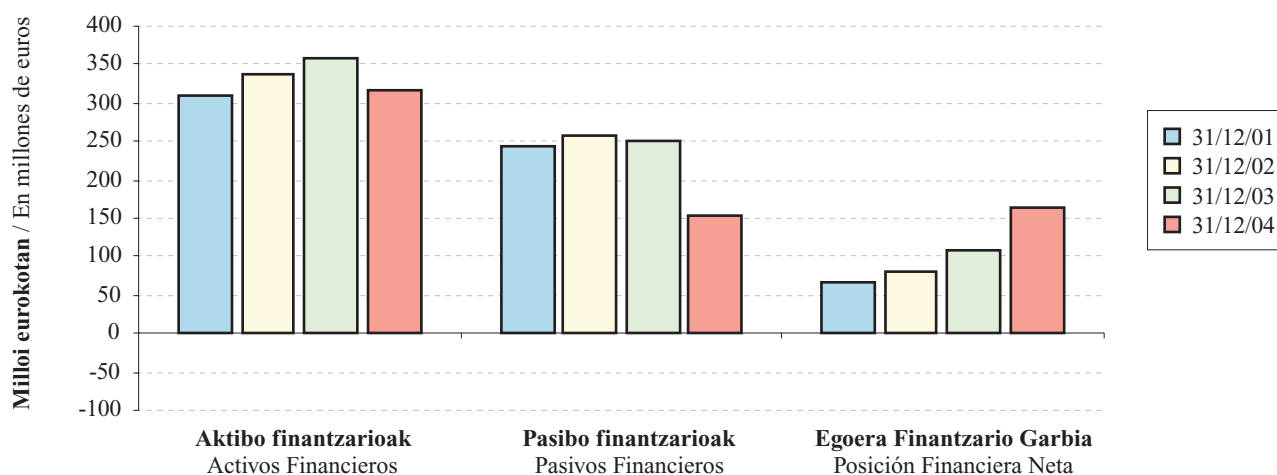
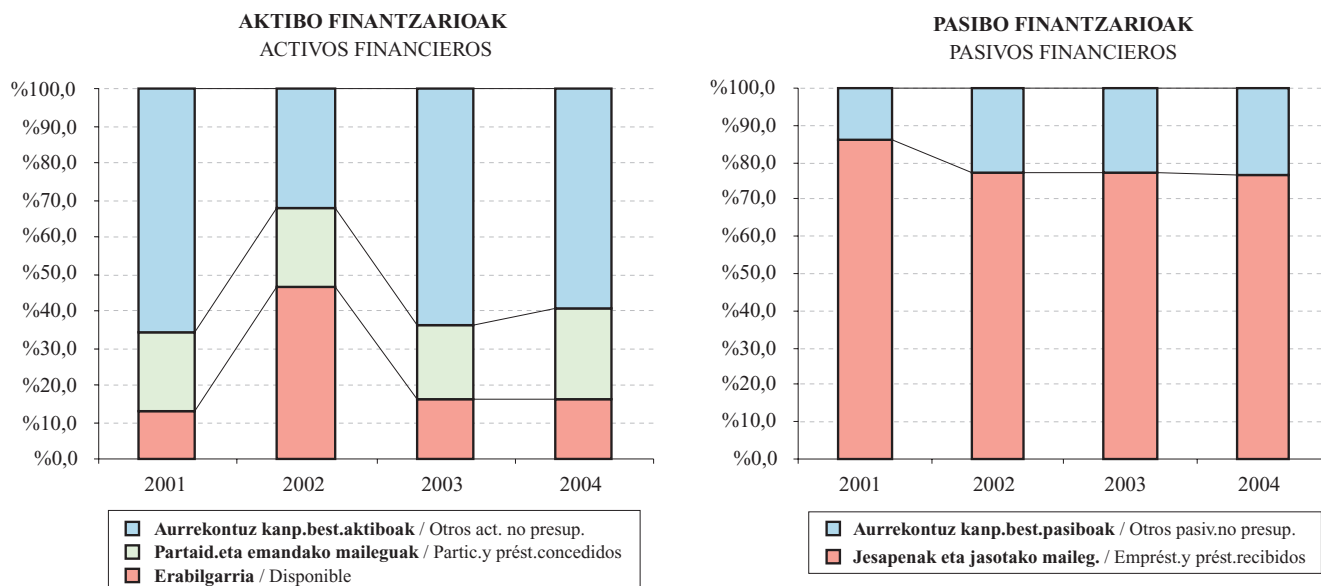
Egoera finantzario garbiaren analisisa egitean interesgarria izaten da osagai bakoitza bere urteko bariazioaren arabera aztertzea, hau da, ekitaldiaren hasieratik amaiera bitartean zein diferentzia dagoen ikustea. Era horretan aztertu daiteke zein saldo sortu diren ekitaldi bakoitzean eta nola sortu diren. Kontuan eduki behar da, baita ere, urte bakoitzeko egoera finantzario garbiaren bariazioa ekitaldikotik kuxkako superabit/defizit ez-finantzarioarekin bat datorrela.

Analisi horrek erakusten du epealdiko egoera finantzario garbia positibo mantentzen dela eta gora egiteko joera duela. Joera hori moderatua izan zen lehen ekitaldietan, eta 2004an nabarmen egin du gora (56 milioi) 164 milioi eurora iritsi arte.

Si analizamos la evolución de la posición financiera neta en el periodo 2001-2004, podemos observar:

- Una disminución de los pasivos financieros, sobre todo el apartado de “Empréstitos y Préstamos recibidos”. Este descenso se ha acentuado en el último ejercicio (-77 millones de euros).
- Los activos financieros, en cambio, muestran un aumento constante en el periodo. Salvo en 2004 en el que descienden en 42 millones de euros.
- El efecto conjunto: la posición financiera neta ha ido mejorando cada ejercicio, aumentando de forma notable en 2004.

Dentro del análisis de la posición financiera neta resulta interesante estudiar cada componente en base a su variación anual, es decir, la diferencia entre su situación al inicio del ejercicio y al final del mismo. Así se analiza qué saldos y cómo se han generado en cada ejercicio. También ha de tenerse en cuenta que la variación de la posición financiera neta de cada año coincide con el superávit/déficit de caja no financiero del ejercicio.

Con este análisis se aprecia que la posición financiera neta del periodo se mantiene positiva y con una tendencia de crecimiento. Tendencia que se mantuvo moderada en los primeros ejercicios y que en 2004 crece de forma considerable (en 56 millones) situándose en los 164 millones de euros.

Urtez urteko bariazioek portaera desberdina dute aztertu den epealdian (8.9 grafikoa):

- Pasibo finantzarioek, “Jesapenak eta jasotako maileguak” nagusiki, saldo negatiboa dute beti, eta 2004an areagotu egiten da beherazko joera.
- Aktibo finantzarioek joera moderatua dute, eta ekitaldi guztietan hazten dira, 2004. urtean izan ezik.
- Horren ondorioz, egoera finantzario garbiak 2002tik aurrera hartzen du gorazko joera, eta urte horretan 15 milioi euroko igoera lortzen du soil-soilik. 2003an 27 milioi euro gehitu da, eta azken ekitaldian 56 milioi euro.

Las variaciones anuales producidas en el periodo (gráfico 8.9.) presentan distinto comportamiento:

- Los pasivos financieros, en su mayoría “Empréstitos y Préstamos recibidos”: continua con su saldo negativo, con una tendencia descendente acentuada en 2004.
- Los activos financieros: tendencia de moderación con crecimientos en todos los ejercicios salvo en 2004.
- En consecuencia, la posición financiera neta presenta una tendencia ascendente a partir de 2002, ejercicio en que sólo crece en 15 millones de euros. En 2003 ha crecido en 27 millones de euros, y en el último ejercicio en 56 millones.

GRÁFICO 8.9. GRAFIKOA
GFaren Egoera Finantzario Garbiaren eta bere osagaien bariazioaren bilakaera
 Evolución de la variación de la Posición Financiera Neta de la DFG y de sus componentes

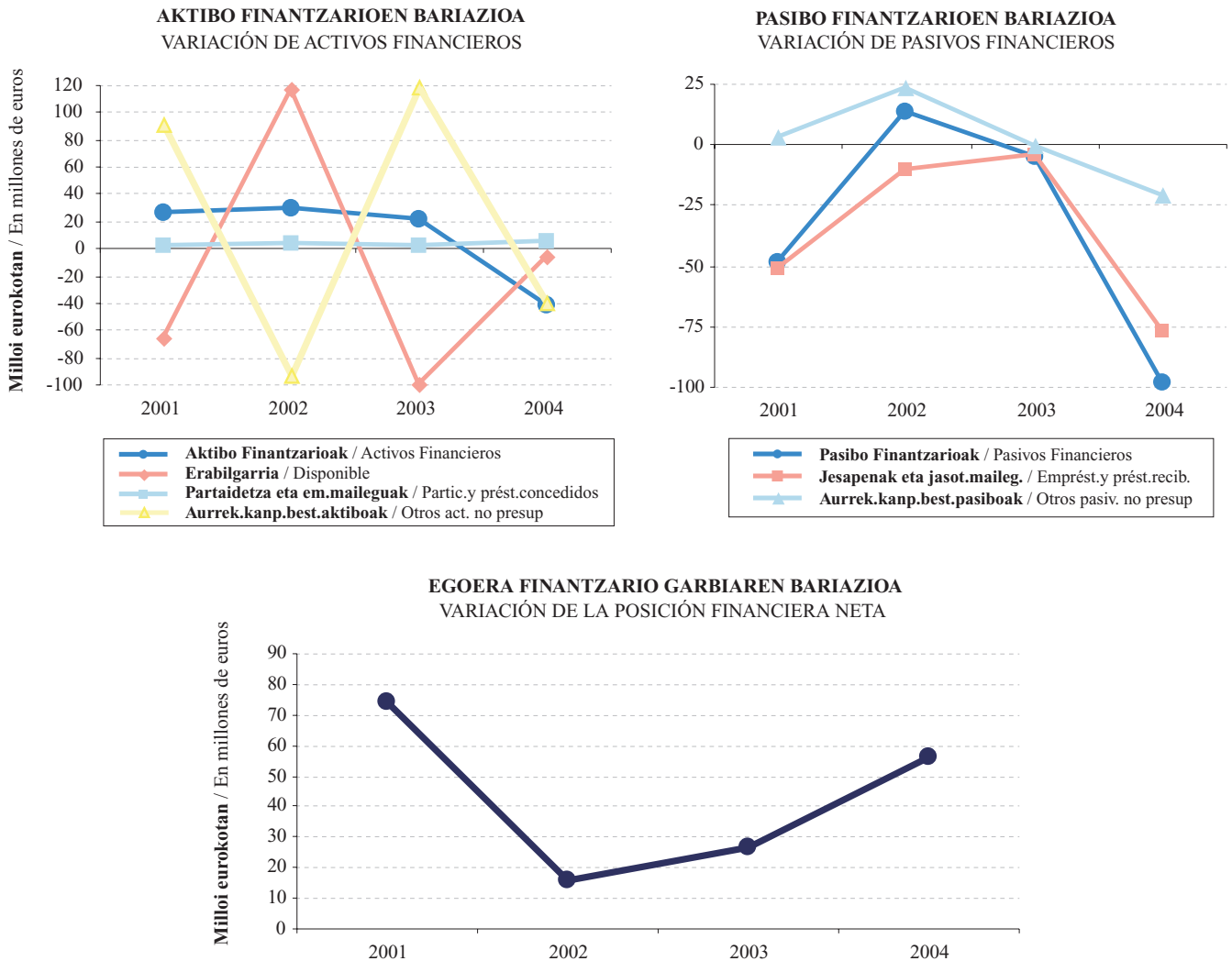

8.1.3. SARRERA ETA GASTU PROPIO EZ-FINANZARIOEN EGITURA

Aurrekontu propio ez-finanzarioaren egitura aztertzean bi eragiketa mota bereizten ditugu bai sarrere-tan eta bai gastuetan:

- Eragiketa arruntak.
- Kapital eragiketak.

Era berean, sarrera arrunt propioen barruan honako hauek bereizten dira:

- Jasotako transferentzia arruntak (4. kapitulua).
- Ondare sarrerak (5. kapitulua).
- Zerga sarrerak (1etik 3ra arteko kapituluak), eta hauen barruan:
 - Zerga itundu propioak, hau da, zerga itunduak ken erakundeekiko konpromisoen zenbatekoa.
 - Gainerako zerga sarrerak.

Gastu arrunt propioen artean ondoko hauek ditugu:

- Finantza gastuak (3. kapitulua).
- Kudeaketa gastuak, honela osatuak:
 - Langileria gastuak (1. kapitulua).
 - Ondasun arrunten eta zerbitzuen erosketa (2. kapitulua).
 - Transferentzia arrunt propioak, hau da, transferentzia arruntak (4. kapitulua) ken erakundeekiko konpromisoen zenbatekoa.

Epealdiko **sarrera arrunt propioak** honela banatu dira:

- Portzentajerik handiena zerga itundu propioek metatu dute: %90,8 eta %91,7 bitartean.
- Transferentzia arruntak %4,8 eta %5,4 inguru dira.
- Itundu gabeko beste zergak sarreren %2,5 eta %2,9 bitartean dabilta.
- Ondare sarrerak dira garrantzi gutxien dutenak: %0,8 eta %1,6 bitartean.

2001 eta 2004 bitartean sarrera arrunt propioak %23,1 gehitu dira. Hazkunderik handiena (%9,9koa) 2003an ageri da. Aldiz, 2004an hazkunderik txikiena dute honako arrazoiak direla eta:

- Zerga itundu propioak gutxiago hazi dira (%3,4).
- Transferentzia arruntek igoera nabarmena izan dute (%18,3).
- Itundu gabeko beste zergak %5,5 gehitu dira.

8.1.3. ESTRUCTURA DE LOS INGRESOS Y GASTOS PROPIOS NO FINANCIEROS

Al analizar la estructura del presupuesto propio no financiero distinguimos, tanto para ingresos como para gastos, entre:

- Las operaciones corrientes.
- Las operaciones de capital.

Dentro de los ingresos corrientes propios diferenciamos entre:

- Transferencias corrientes recibidas (capítulo 4).
- Ingresos patrimoniales (capítulo 5).
- Ingresos tributarios (capítulos 1 a 3) y dentro de estos:
 - Los tributos concertados propios: los tributos concertados menos el importe de los compromisos institucionales.
 - El resto de ingresos tributarios.

Los gastos corrientes propios se dividen entre:

- Los gastos financieros (capítulo 3).
- Los gastos de gestión, formados por:
 - Gastos de personal (capítulo 1).
 - Compra de bienes corrientes y servicios (capítulo 2).
 - Transferencias corrientes propias: transferencias corrientes (capítulo 4) menos la cuantía de compromisos institucionales.

Los **ingresos corrientes propios** del periodo se distribuyen de la siguiente forma:

- Los tributos concertados propios son el concepto con mayor concentración: entre el 90,8% y el 91,7%.
- Las transferencias corrientes suponen entre el 4,8% y el 5,4%.
- Los otros tributos no concertados varían entre el 2,5% y el 2,9% de los ingresos.
- Los ingresos patrimoniales son el concepto con menor representatividad: entre el 0,8% y el 1,6%.

Entre 2001 y 2004 los ingresos corrientes propios han crecido un 23,1%. El ejercicio que presenta un mayor incremento es 2003, con una tasa del 9,9%. 2004, en cambio, es el ejercicio en el que menos crece del periodo, debido a:

- Los tributos concertados propios crecen menos (3,4%).
- Las transferencias corrientes crecen de forma importante (18,3%).
- Los otros tributos no concertados crecen un 5,5%.

GRÁFICO 8.10. GRAFIKOA
Sarrera eta gastu arrunt propioen egitura
 Estructura de los ingresos y gastos corrientes propios

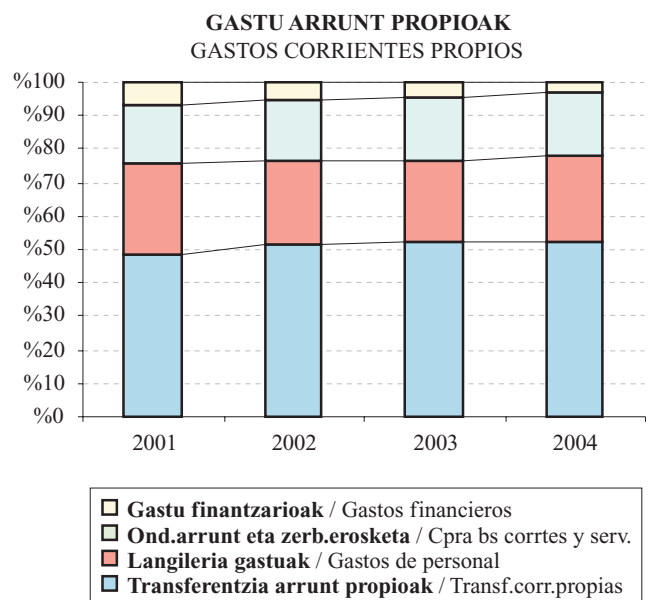
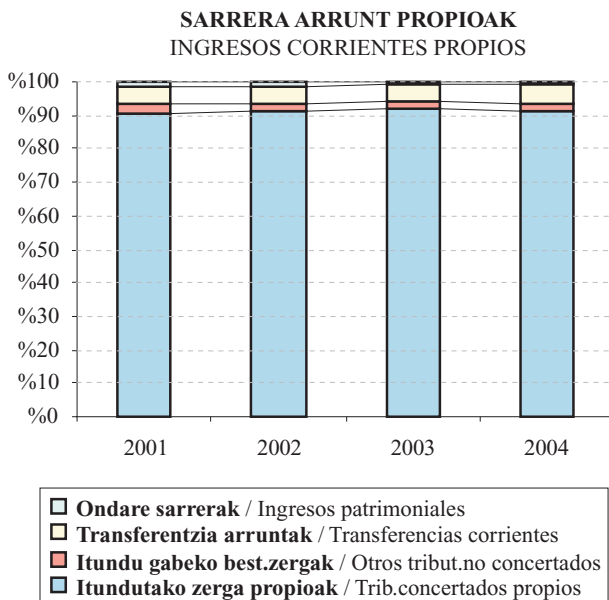

Gastu arrunt propioetan, ordea, kontzeptu ba-koitzaren partaidetza banatuago ageri da:

- Gastu finantzarioek garrantzia galtzen dute epealdian, eta 2001. urtean gastuen %6,8 izatetik %2,9 izatera pasatu dira 2004an.
- Transferentzia arruntak epealdiko gastu arrunt propioen erdia dira: %48,8 eta %52,2 bitartean.
- Langileria gastuek %26,7 eta %24,5 bitartean metatzen dute.
- Ondasun arrunten eta zerbitzuen erosketak 2001eko %17,7tik azken ekitaldiko %19,3ra bitartean mugitzen dira.

Aztertutako epealdiko lau urteetan gastuek %25,3ko igoera metatua dute, eta goranzko joera nabari da, azken ekitaldian gelditu egiten bada ere:

- 2002an %9,8 hazten dira transferentzia arrunt propioen eta 2. kapituluaren igoerari esker (%15,1 eta %11,9 hurrenez hurren).
- 2003an hazkunde handiagoa dute: %12,1. Aurreko bi elementuak dira gehien hazi direnak: ondasun

En los **gastos corrientes propios**, en cambio, la participación de cada concepto se encuentra más repartida:

- Los gastos financieros disminuyen su importancia en el periodo: del 6,8% de los gastos en 2001 al 2,9% en 2004.
- Las transferencias corrientes propias suponen la mitad de los gastos corrientes propios en el periodo: entre el 48,8% y el 52,2%.
- Los gastos de personal concentran entre el 26,7% y el 24,5%.
- Las compras de bienes corrientes y de servicios varían entre el 17,7% de 2001 y el 19,3% del último ejercicio.

Los gastos en los cuatro ejercicios del periodo recogido muestran un aumento acumulado del 25,3% con una tendencia ascendente que se ha visto contenida en el último ejercicio:

- En 2002 aumentan un 9,8% debido al incremento de las transferencias corrientes propias (15,1%) y del capítulo 2 (11,9%).
- En 2003 crecen a mayor ritmo: 12,1%. Son los dos elementos anteriores los que más aumentan: com-

arrunten eta zerbitzuen erosketak (%18,0) eta transferentzia arrunt propioak (%13,7).

- Aldiz, 2004. urtean %1,7 baino ez dira hazi: bate-tik, gastu finantzarioak jaisteagatik (-%36,2) eta, bestetik, gainerako kapituluaren igoera moderatua-gatik. Aipatzekoak dira batik bat: transferentzia arrunt propioak (%2,3) eta ondasun arrunten eta zerbitzuen erosketak (%3,3).

pras de bienes corrientes y servicios (18,0%) y transferencias corrientes propias (13,7%).

- En 2004, en cambio, sólo aumentan un 1,7%, debido al descenso de los gastos financieros (-36,2%) y a la moderación del resto de los capítulos. Sobre todo: las transferencias corrientes propias (2,3%) y las compras de bienes corrientes y servicios (3,3%).

GRÁFICO 8.11. GRAFIKOA
Sarrera eta gastu arrunt propioen eta aurrezkiaren bilakaera
 Evolución de los ingresos y gastos corrientes propios y del ahorro

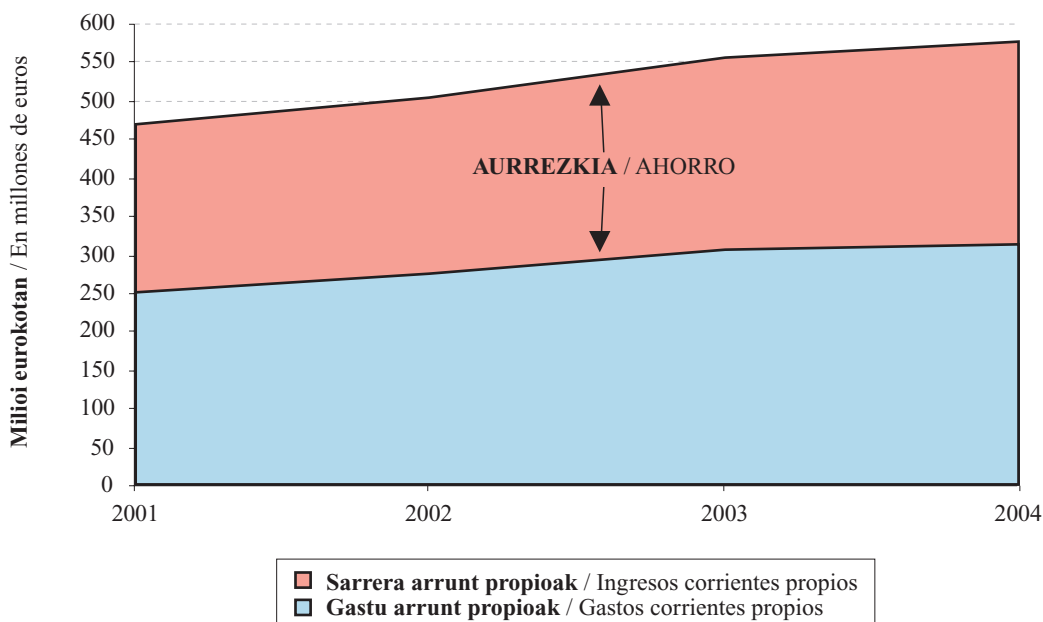

Sarrera arrunt propioei gastuak kentzen bazaizkie ekitaldiko **aurrezkia** lortzen da. 8.11 grafikoan ikus daitekeenez, aurrezkia egonkor mantendu da epealdian:

- 2001. urtean bere minimora iristen da: 218 milioi euro.
- Kopururik handiena 2004. urtean lortzen du: 263 milioi euro.

Dena den, aurrezkia sarrera arrunt propioekin erlazionatuz gero, agerian jartzen da lau urte hauetan garrantzia galduz joan dela gastu arrunt propioen mesedean. Zehazki esateko, 2001ean %46,7 izatetik

Si a los ingresos corrientes propios se le restan los gastos se obtiene el **ahorro** del ejercicio. Como se puede apreciar en el gráfico 8.11., el ahorro se mantiene estable a lo largo del periodo:

- En 2001 alcanza su mínimo con 218 millones de euros.
- En 2004 obtiene el máximo con 263 millones.

Sin embargo, si relacionamos el ahorro con los ingresos corrientes propios, en estos cuatro años va perdiendo representatividad a favor de los gastos corrientes propios. Concretamente ha pasado de suponer el 46,7%

%44,6 izatera igaro da 2003an, eta azken ekitaldian porzentaje hori %45,8raino gehitu da.

Aurrekontu propio ez-finantzarioaren egituraren beste zatia, **kapital eragiketak** alegia, sarrera eta gastuen 6. eta 7. kapituluek osatzen dute. Analisia egiterakoan, honela taldekatu ditugu:

- Inbertsio garbia, hau da, egindako inbertsioen eta inbertsioak inorenganatzearen arteko diferentzia.
- Ordaindutako kapital transferentziak.
- Jasotako kapital transferentziak.

Inbertsio garbia %34,9 gehitu da epealdian, eta 2001ean 178 milioi eurokoa izatetik 243 milioi eurokoa izatera pasatu da 2003an. Bi urteetan ageri dira igoerak, 2002an (%21,6) eta 2003an (%11,9). 2004. urtean mantendu egiten da (-%0,8). Arrazoa hainbat errepidetan egiten ari diren obra handiak dira. Inbertsio horiek sarrera ez-finantzario guztien %34,0 eta %39,9 bitartean daude.

Ordaindutako kapital transferentziak, beren aldetik, %80,7 igo dira epealdian, eta jaitsiera bakarra 2004an dute (%6,1). Dena den, bariazioak ez dira oso handiak: 30 milioi eurotik 2001ean 57 milioi eurora igaro da 2003an, eta azken ekitaldian 53 milioi euroa izan da kopurua.

Aldundiko inbertsioaren kanpoko finantzazioa, hau da, **jasotako kapital transferentziak**, %8,4 jaitsi dira: 50 milioi eurotik 2001ean 46 milioi eurora pasatu da 2004an. Igoera bakarra 2003an gertatu da (%29,1). Sarrera propio ez-finantzarioen aurrean duen pisua 2001eko %9,5etik 2002 eta 2004ko %7,3ra bitartean dabil.

Aurrekontu propio ez-finantzarioaren emaitza kalkulatzeko, hau da, **ekitaldiko superabit edo defizita** ezagutzeko, bi zatiak elkartu behar ditugu (aurrekontu arrunta eta kapital eragiketak) eta sarrerak eta gastuak modu honetara bereizi:

- Aurrezkiari (aurrekontu arruntaren saldoari) jasotako transferentziak gehituz.
- Inbertsio garbiak eta ordaindutako kapital transferentziak batuz.

Bi magnitude horien arteko aldeak ekitaldiko superabit edo defizita ematen digu, 8.12 grafikoan ikus daitekeena.

en 2001 a un 44,6% en 2003, porcentaje que mejora hasta el 45,8% en el último ejercicio.

La otra parte de la estructura del presupuesto propio no financiero, **las operaciones de capital**, está compuesta por los capítulos 6 y 7 de ingresos y gastos. Para realizar el análisis, los agrupamos de la siguiente manera:

- La inversión neta: diferencia entre las inversiones realizadas y la enajenación de inversiones.
- Las transferencias de capital pagadas.
- Las transferencias de capital recibidas.

La **inversión neta** ha aumentado a lo largo del periodo un 34,9%, y de 178 millones de euros en 2001 se ha situado en 243 millones en 2003, para descender hasta 241 millones en 2004. En los años recogidos los aumentos se producen en 2002 (21,6%) y 2003 (11,9%), en 2004 se mantiene (-0,8%). La causa se encuentra en las importantes obras de carreteras que se han estado desarrollando. Estas inversiones representan entre el 34,0% y el 39,9% del total de ingresos no financieros.

Por su parte, las **transferencias de capital pagadas** han aumentado un 80,7% en el periodo, con un único descenso del 6,1% en 2004. No obstante, las variaciones producidas no han sido muy significativas, ya que han pasado de 30 millones de euros en 2001 a 57 millones en 2003, situándose en 53 millones en el último ejercicio.

La financiación externa de la inversión foral, las **transferencias de capital recibidas**, han descendido un 8,4%: de 50 millones de euros en 2001 a 46 millones en 2004. Sólo se ha producido un aumento: en 2003 (29,1%). Su peso frente a los ingresos propios no financieros varía entre el 9,5% de 2001 y el 7,3% en 2002 y 2004.

Para calcular el resultado del presupuesto propio no financiero, es decir, **el superávit o déficit del ejercicio**, hemos de agrupar ambas partes (el presupuesto corriente y las operaciones de capital) diferenciando los ingresos y los gastos de la siguiente manera:

- Agregamos al ahorro (saldo del presupuesto corriente) las transferencias de capital recibidas.
- Sumamos las inversiones netas y las transferencias de capital pagadas.

La diferencia entre ambas magnitudes nos da como resultado el superávit o déficit del ejercicio, recogido en el gráfico 8.12.

GRÁFICO 8.12. GRAFIKOA
Aurrekontu propio ez- finantzarioaren emaitzaren bilakaera
 Evolución del resultado del presupuesto propio no financiero

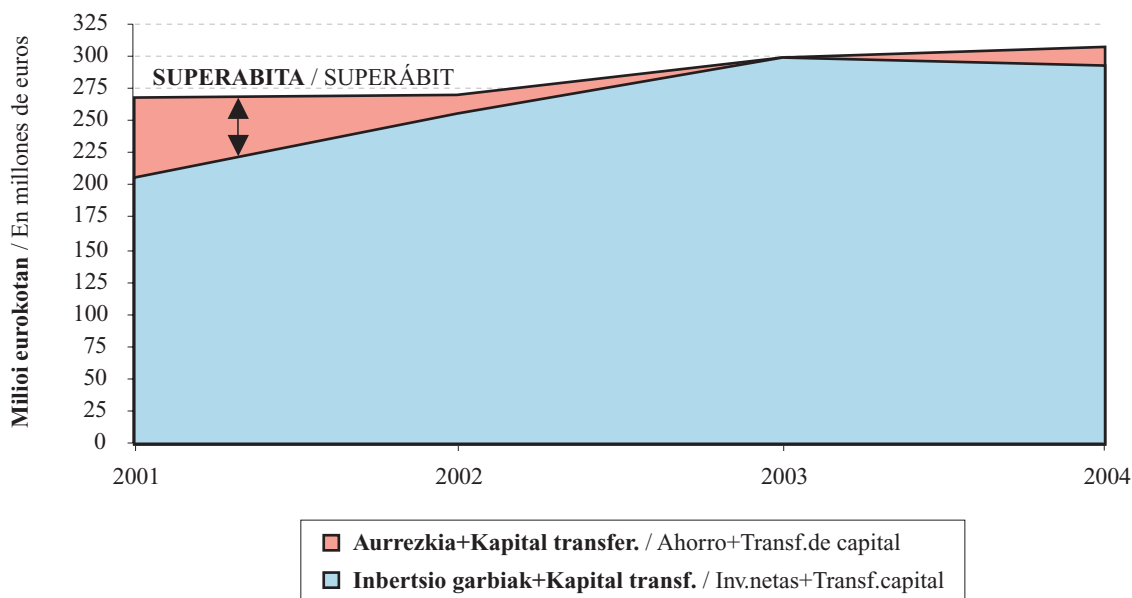

Saldo honek, kapitulu honetako lehen apartatuan jada aztertu denak, argi erakusten du epealdian zehar superabita apurka-apurka gutxituz doala 2003an negatibo bihurtu arte, eta 2004an indarberritzen dela. Gastuak jaitsi eta sarrerak handitu izana dugu horren arrazoia:

- Aurrezkia %6,6 hazi da eta jasotako kapital transferentziak $-12,8$. Batera hartuta, $3,2$ gehitu dira.
- Inbertsioak eta ordaindutako kapital transferentziak $-1,8$ gutxitu dira.

Aurrekontu propio ez-finantzarioaren egitura aztertzerakoan interesgarria da 8.13 grafikoan ageri diren ondorengo ratioak nabarmentzea:

- Aurrezkia sarrera arrunt propioekin erlazionatzen duena.
- Inbertsio garbia kudeaketa propioko gastu arruntekin erlazionatzen duena.
- Aldundiaren baliabide propioekin finantzatutako inbertsioak jasotzen dituen. Hau da, bi hauek erlazionatzen dituena:
 - Kanpoko finantzaziorik gabeko inbertsioak (inbertsio garbiak – jasotako kapital transferentziak).
 - Kudeaketa propioko gastu arruntak.

Este saldo, ya analizado en el primer apartado del capítulo, muestra claramente que durante el periodo el superávit se va reduciendo hasta convertirse en déficit en 2003, y que vuelve a surgir en 2004. La causa han sido el descenso de los gastos frente al aumento de los ingresos:

- El ahorro ha crecido un $6,6$ % y las transferencias de capital recibidas un $-12,8$ %. En conjunto han crecido un $3,2$ %.
- Las inversiones y las transferencias de capital pagadas han descendido: $-1,8$ %.

A la hora de analizar la **estructura del presupuesto propio no financiero** resulta interesante resaltar las siguientes ratios recogidos en el gráfico 8.13.:

- El que relaciona el ahorro con los ingresos corrientes propios.
- El que relaciona la inversión neta con los gastos corrientes de gestión propia.
- El que recoge la parte de las inversiones financiada con los recursos propios de la diputación. Es decir, la relación entre:
 - Las inversiones sin financiación externa (inversiones netas – transferencias de capital recibidas).
 - Los gastos corrientes de gestión propia.

GRÁFICO 8.13. GRAFIKOA
Kudeaketa propioko gastuaren egituraren ratio nagusiak
 Principales ratios de la estructura del gasto propio de gestión

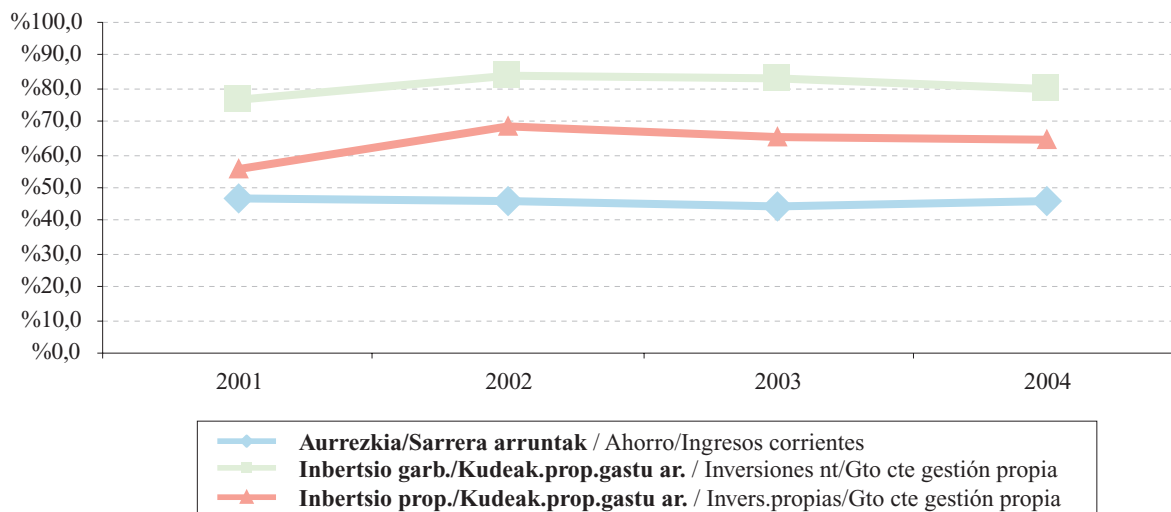

Aurrezkiak sarrera arrunt propioetan duen partaidetza, lehen azaldu duguna, aztertzean datu hauek geratzen dira agerian epealdian zehar:

- Ez dago gorabehera handirik, eta bariazioa bi puntu portzentualekoa da: %46,7 2001ean eta %44,6 2003an.
- Beheranzko joera nabari da, epealdiko ekitaldi guztietan puntu portzentual bat jaisten delako. Salbuespena azken ekitaldian dugu, joera hori zuzendu eta 2002ko maila berreskuratzen delako.

Inbertsio garbiak eta kudeaketa propioko gastu arruntak erlazionatzen dituen **ratioak** baditu aurrekoarekiko aldeak:

- Tarte zabaldu egiten da: 6,9 puntu portzentualekoa da, 2001eko %76,9tik 2002ko %83,8ra pasatzen delako.
- Gorabehera handiagoak ditu: lehen ekitaldian 6,9 puntu portzentual igo ondoren, 2003an 0,8 jaisten da eta azken urtean 3,5 puntu galtzen ditu.
- Joerak jaitsiera moderatua erakusten du, 2002an punturik gorenera iritsi eta gero.

Azken **ratioak inbertsio propioa eta kudeaketa propioko gastu arrunta** erlazionatzen ditu. Aurreko inbertsio garbiari jasotako kapital transferentziak ken-

Al analizar el **ahorro en términos de participación de ingresos corrientes propios**, ya comentado anteriormente, se aprecia que en el periodo presenta:

- Pocas fluctuaciones, con una amplitud de variación de dos puntos porcentuales: desde el 46,7% obtenido en 2001 al 44,6% de 2003.
- Una tendencia descendente (disminuye un punto porcentual en cada ejercicio del periodo) que se ve corregida en el último ejercicio en el que recupera el nivel de 2002.

La **ratio** que relaciona las **inversiones netas** con los **gastos corrientes de gestión propia** presenta diferencias con el anterior:

- Mayor amplitud de intervalo: 6,9 puntos porcentuales desde el 76,9% de 2001 al 83,8% del 2002.
- Mayor fluctuación: aumenta en 6,9 puntos porcentuales en el primer ejercicio y desciende en 0,8 en 2003 y en 3,5 puntos en el último año.
- La tendencia es de moderado descenso tras alcanzar su punto máximo en 2002.

En la última **ratio** se relaciona la **inversión propia** con el **gasto corriente de gestión propia**. Al restar a la inversión neta anterior las transferencias de capital reci-

tzean, kanpoko finantzazioaren bilakaera aldakorren eragina ezabatzea lortzen da. Kasu honetan, alabaina, bariazioak esanguratsuagoak dira:

- Tarte zabaldu egiten da: 12,8 puntu portzentual, 2001eko %55,4tik 2002ko %68,2ra.
- Gorabeherak egon arren, joera mantentzen da: 2002. urtean 12,8 puntu gehitzen da eta 2003an 3,1 puntu jaisten; azken ekitaldian 0,7 puntu jaisten da.
- Epealdiak beharrezko joera du. Azken ekitaldian urteko inbertsio garbien %64,4 baliabide propioekin finantzatu dira.

Beraz, azken bi ratioak konparatzen badira (inbertsio garbia eta baliabide propioekin finantzaturako inbertsioa kudeaketa propioko gastu arruntarekin erlazionatzen dituztenak), ondorio hauxe atera dezakegu: 2004ko gastuaren egiturak aurreko ekitaldietako profil inbertsioa moderatzen du, 2003an hasitako joerari jarraituz. Gutxipen hori nahikoa izan da aurreko urteetan zegoen eta 2003an defizit bihurtu zen superabita berreskuratzeko.

Laburbilduz, 2004. urtean sarrerak gastu arrunt propioak baino gehiago hazi dira eta, horrek aurrezkoa handitzea ekarri du. Era berean, urte honetan inbertsioen maila mantendu eta murriztu ere egin denez, saldo positiboa berreskuratu ahal izan da, eta 2003ko defizit ez oso esanguratsutik (106 mila euro) 15 milioi euroko superabiteria pasatu da.

8.1.4. KUDEAKETA GASTUAK

Kudeaketa propioko gastu ez-finantzarioak honako gastuok biltzen ditu:

- Langileria gastuak.
- Ondasun eta zerbitzuen erosketa arruntak.
- Transferentzia arruntak (erakundeekiko konpromisoak sartu gabe).
- Inbertsio errealak.
- Kapital transferentziak.

Aurrekontuko sailkapen funtzionala kontuan hartuz aztertu daiteke gastu ez-finantzarioa:

- Zor publikoa.
- Zerbitzu orokorrak.
- Babes zibila.

bidak, se consigue eliminar el efecto de la evolución errática de esta financiación externa. Aunque en este caso las variaciones son más significativas:

- Mayor amplitud del intervalo: 12,8 puntos porcentuales desde el 55,4% de 2001 al 68,2% de 2002.
- Las fluctuaciones varían aunque no su tendencia: aumentan en 12,8 puntos en 2002, y desciende en 3,1 puntos en 2003 y en 0,7 puntos el último ejercicio.
- Tendencia descendente en el periodo. En el último ejercicio son financiadas con recursos propios el 64,4% de las inversiones netas realizadas durante el año.

En consecuencia, si se comparan las dos últimas ratios (las que relacionan la inversión neta y la inversión financiada con recursos propios, con el gasto corriente de gestión propia) se desprende que la estructura del gasto del ejercicio 2004 modera el perfil inversor de los ejercicios anteriores, tendencia iniciada en 2003. Este descenso ha sido suficiente para recuperar el superávit existente en años anteriores que se convirtió en déficit en 2003.

En resumen, en 2004 el aumento de los ingresos ha sido superior al de los gastos corrientes propios, lo que ha producido que la ratio del ahorro aumente. Así mismo, en este año se ha mantenido e incluso reducido el nivel de las inversiones lo que ha provocado que se recuperase el saldo positivo y de un déficit poco significativo de 2003 (106 miles de euros) se ha pasado a un superávit de 15 millones de euros.

8.1.4. GASTOS DE GESTIÓN

El gasto no financiero de gestión propia recoge los siguientes gastos:

- Los de personal.
- Compras corrientes de bienes y servicios.
- Transferencias corrientes (excluidos los compromisos institucionales).
- Inversiones reales.
- Transferencias de capital.

El gasto no financiero se puede analizar en base a la clasificación funcional recogida en el presupuesto:

- Deuda pública.
- Servicios generales.
- Protección civil.

- Gizarte babesa eta sustapena.
- Gizarte izaerako herri ondasunen sorrera.
- Izaera ekonomikoko herri ondasunen sorrera.
- Ekonomiaren erregulazio orokorra.
- Ekoizpen sektoreen erregulazio ekonomikoa.
- Sektore publikoaren transferentziak.

2004an, aurreko urteetan bezala, kudeaketa propioko gastuaren helburu nagusia izaera ekonomikoko herri ondasunak sortzea izan da, eta horretarako gastuaren %39,4 bideratu da. Diru gehien metatu duen bigarren funtzioa gizarte babesa eta sustapena da (%25,8).

8.14 grafikoan ikus daitekeenez, kudeaketa propioko gastuaren gainerako %34,8a honela banatu da:

- Gizarte izaerako herri ondasunen sorrera: %10,9.
- Zerbitzu orokorrak: %9,9.
- Ekoizpen sektoreen erregulazio ekonomikoa: %6,3.
- Ekonomiaren erregulazio orokorra: %4,0.
- Babes zibila, Sektore publikoaren transferentziak eta Zor publikoa gainerako %3,7a dira.

- Protección y promoción social.
- Generación de bienes públicos de carácter social.
- Generación de bienes públicos de carácter económico.
- Regulación económica de carácter general.
- Regulación económica de sectores productivos.
- Transferencias sector público.

En 2004, al igual que en años precedentes, el destino principal del gasto de gestión propia es la generación de bienes públicos de carácter económico, función a la que se destina el 39,4% del gasto. La siguiente función que más dinero concentra es la protección y promoción social con el 25,8%.

Como se puede apreciar en el gráfico 8.14., el restante 34,8% del gasto de gestión propia se encuentra repartido entre:

- Generación de bienes públicos de carácter social: 10,9%.
- Servicios generales: 9,9%.
- Regulación económica de sectores productivos: 6,3%.
- Regulación económica de carácter general: 4,0%.
- El restante 3,7% se distribuye entre Protección civil, Transferencias sector público y Deuda pública.

GRÁFICO 8.14. GRAFIKOA
Kudeaketa propioko gastuaren banaketa funtzionala
 Distribución funcional del gasto propio de gestión

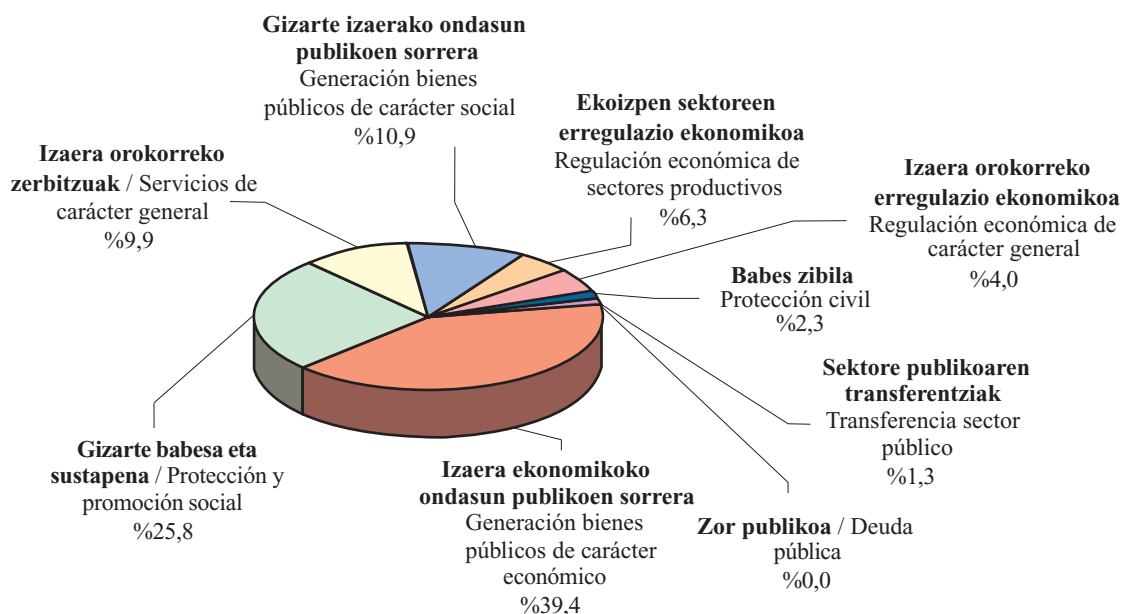

Bestalde, kudeaketa propioko gastua 152 milioi euro hazi da epealdian: %34,1. Hazkunde hori ekitaldi guztietan gertatu da, moderatuagoa 2003an eta azken ekitaldian. 2002an %17,4 gehitzen da, eta hurrengo urtean gutxiago igotzen da (%13,3). Azken ekitaldian apenas du aldaketarik (%0,8).

Gastuaren funtzio desberdinei erreparatuz gero hauxe ikusten da:

- Guztiek hazkunde metatua dute epealdian, bik izan ezik: ekonomikoaren erregulazio orokorrak (-%16,7) eta zor publikoak (-%68,3).
- Azken ekitaldian funtzio gehienek gastua moderatu dute, eta lau bakarrik igo dira: gizarte babesa eta sustapena (%1,9), gizarte izaerako ondasun publikoen sorrera (%17,0), ekoizpen sektoreen erregulazio ekonomikoa (%26,0) eta babes zibila (%8,1).

Por otro lado, el gasto de gestión propia a lo largo del periodo ha aumentado en 152 millones de euros: un 34,1%. Este crecimiento se ha dado en todos los ejercicios aunque se aprecia una moderación en 2003 que se confirma en el último ejercicio: en 2002 crece un 17,4%, al año siguiente crece menos (13,3%), y en el último ejercicio apenas varía (0,8%).

Si atendemos a las distintas funciones del gasto, se aprecia que:

- Todas presentan un crecimiento acumulado en el periodo, salvo dos: la regulación económica de carácter general (-16,7%) y la deuda pública (-68,3%).
- En el último ejercicio la moderación del gasto abarca a la mayoría de las funciones y sólo cuatro aumentan: protección y promoción social (1,9%), generación de bienes públicos de carácter social (17,0%), regulación económica de sectores productivos (26,0%) y protección civil (8,1%).

GRÁFICO 8.15. GRAFIKOA
Kudeaketa propioko gastuaren bilakaera funtzionala
Evolución funcional del gasto propio de gestión

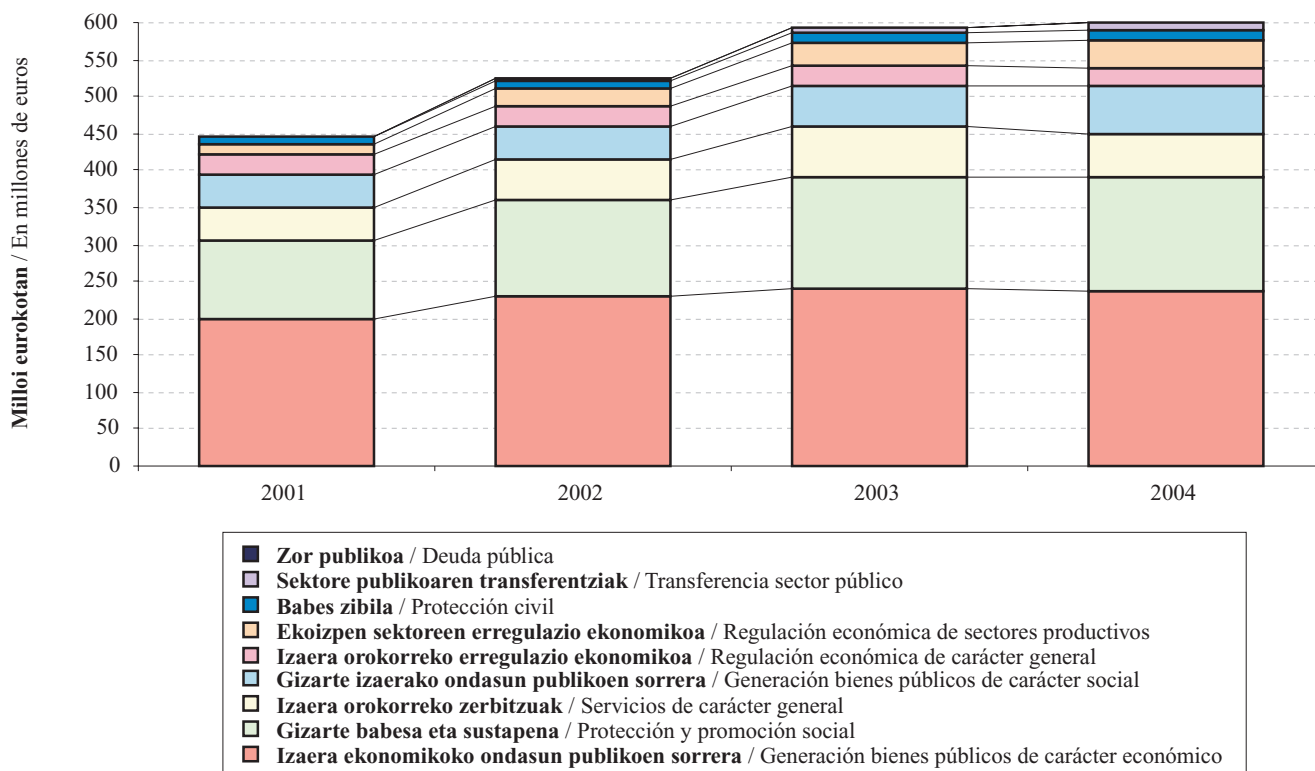

Kudeaketa propioko gastuaren helburu nagusiak, izaera ekonomikoko herri ondasunak sortzeak, ekitaldi guztietan egin du gora –azkenekoan izan ezik–, epealdian moteltze bat erakusten badu ere: 2002an %16,8 gehitu da, hurrengo urtean %4,2, eta azken ekitaldian %1,8 jaitsi da.

Gizarte babes eta sustapenak, gastuaren laurdena inguru jasotzen duenak, antzeko bilakaera du, igoerak handiagoak badira ere: 2002an %19,9 gehitu da eta 2003an %17,2. Aldiz, 2004an jaitsi beharrean %1,9 hazi da.

Azkenik, azpimarratzekoa da zerbitzu orokorretara bideratutako gastuak hazkunde joera duela: 2002an %20,5 handitu eta gero, 2003an %24,0 gehitzen da, eta azken ekitaldian tasa hori –%11,8koa da.

8.2. ZERGA ITUNDUAK ETA ERAKUNDEEKIKO KONPROMISOAK

8.2.0 SARRERA

8.1 apartatuan Foru Aldundiaren aurrekontu propioa aztertu da, eta ikusi dugu 2004. urtean 608 milioi euroko gastu propio ez-finantzarioa izan duela. GFAREN gastu ez-finantzario guztiak, ordea, 3.337 milioi eurokoak izan dira eta horietatik 2.729 milioi erakundeekiko konpromisoei dagozkie, hau da, beste erakunde publikoekin dauden lege obligazioak betetzeko erabili dira (Estatuaren, Eusko Jaurlaritzaren eta Gipuzkoako udalen gastuak finantzatzeko). Zifra horietatik ondorioztatu daitekeenez, foru administrazioa baliabideak banatzen dituen administrazioa da beste ezeren gainetik.

Bestalde, aurreko apartatuan aipatu dugu GFARI egotzitako zerga itunduak, hau da, foru entearen gastu propioak finantzatzeko erabilitakoak, 525 milioi eurokoak izan direla zerga itunduengatik 2004an bildutakoa 3.254 milioi eurokoa izan denean. Jakina denez, lehen zifra hori (525 milioi) bi kontzeptu hauen arteko diferentziaren emaitza da:

- Zerga itunduak: 3.254 milioi, ken
- Erakundeekiko konpromisoak: 2.729 milioi euro.

Dena den, esan behar da GFARI zerga itunduengatik egotzitako zifrak aurkeztean bazterrean utzi dela GFARENTZAT oso garrantzitsua den jarduera bat, zerga itunduen bilketa alegia.

El principal destino del gasto de gestión propio, la generación de bienes públicos de carácter económico, aumenta en todos los ejercicios salvo en el último, aunque ya mostraba una desaceleración en el periodo: en 2002 crece un 16,8%, al año siguiente un 4,2% y en el último ejercicio desciende un 1,8%.

La protección y promoción social, a la que se destina en torno a un cuarto del gasto, presenta una evolución similar con mayores crecimientos: en 2002 aumenta un 19,9%, en 2003 un 17,2% y en 2004 en lugar de descender aumenta un 1,9%.

Por último, cabe destacar la tendencia de crecimiento del gasto destinado a los servicios generales: de un tasa del 20,5% en 2002 pasa a crecer un 24,0% en 2003, tasa que desciende hasta el –11,8% en 2004.

8.2. TRIBUTOS CONCERTADOS Y COMPROMISOS INSTITUCIONALES

8.2.0 INTRODUCCIÓN

En el apartado 8.1 se ha analizado el presupuesto propio de la Diputación Foral cuyo gasto propio no financiero asciende a 608 millones de euros en 2004. Sin embargo, los gastos no financieros totales de la DFG son 3.337 millones de los que 2.729 corresponden a compromisos institucionales derivados de obligaciones legales para financiar los gastos de otras instituciones públicas como son el Estado, el Gobierno Vasco y los Ayuntamientos de Gipuzkoa. Como puede colegirse de las cifras anteriores, la administración foral es ante todo una administración distribuidora de recursos.

Por otro lado, el apartado anterior se ha referido a los 525 millones de tributos concertados imputados a la DFG que se destinan a financiar los gastos propios del Ente Foral, cuando la recaudación por tributos concertados asciende a 3.254 millones en el ejercicio 2004. Como se sabe la primera cifra (525 millones) se obtiene por diferencia entre:

- Los tributos concertados: 3.254 millones
- Los compromisos institucionales: 2.729 millones.

Pero la presentación de las cifras de tributos concertados imputadas a la DFG obvia una actividad importante para la DFG como es la actividad recaudadora de los tributos concertados.

8.2 apartatu honetan hiru gai aztertuko ditugu:

- Zergabilketa jarduera.
- Baliabideak banatzeko eginkizuna.
- GFARI egotzitako zerga itunduen zehaztapena.

Foru Ogasunaren txosten honetako 7. kapituluaren informazio zehatza eman dugu jada zerga itunduen bilketa lanari dagokionez. Nolanahi ere, apartatu honetan esparru zabalagoan kokatuko ditugu emaitzak, EAEko beste aldundietan izandako bilketarekin konparatuz eta sarrera publikoak Gipuzkoako ekonomiarekin erlazionatuz.

Erakundeekiko konpromisoak ez ditu GFAk erabakitzen.

- Kupo Estatuaaren Kupo Legean jasotzen diren irizpideen arabera finkatzen da.
- Ekarpinak Eusko Legebiltzarrak onartzen duen Ekarpinen Legean finkatzen dira.
- Udalak finantzatzeko foru fondoa Batzar Nagusiek onartzen duten foru arauaren bidez finkatzen da, baina Ekarpinen Legean jasotako gomendioei jarraiki.

Zerga itunduen kudeaketa foru organoen erantzukizuna bada ere, Aldundiak maila instituzional desberdinen artean banatu behar ditu bere baliabideak aurrez ezartzen diren irizpideei jarraiki. Horrek esan nahi du bere sarreraren kudeaketa eta kudeaketa gastuetarako dituen baliabideak disoziatu behar direla. Bada, disoziazio horren ondorioa ondoko hauen eboluzio desberdina da:

- Zerga itunduena.
- GFARI egotzitako zerga itunduena.

Apartatu honetan agerian jarri nahi da zentzuk diren alde hori eragiten duten faktore nagusiak, hau da, erakundeekiko konpromisoen zenbatekoa erabakitzen dutenak.

Azalpena egiteko honako faktoreak aukeratu dira:

- Estatuko autonomia erkidegoei laga gabeko zerga itunduen bilakaera, zerga horiek kupoaren eguneratze indizea konfiguratzeko dutelako.
- EAEko zerga itunduen bilakaera, lehen esandako indizearekin batera Eusko Jaurlaritzari egin beharreko ekarpinak finkatzeko erabiltzen dena.

En este apartado 8.2 se van a tratar tres cuestiones:

- La actividad recaudatoria.
- La función distribuidora de recursos.
- La determinación de los tributos concertados imputados a la DFG.

La actividad recaudatoria de tributos concertados ya se ha mostrado de forma detallada en el capítulo 7 de este informe de la hacienda foral, pero en este apartado se sitúan los resultados en un marco más amplio: se compara con la recaudación de las otras diputaciones de la CAPV y se relacionan los ingresos públicos con la economía del Territorio.

Los compromisos institucionales vienen determinados de forma exógena a la DFG:

- El cupo se determina a partir de los criterios que se recogen en la Ley del Cupo del Estado.
- Las aportaciones vienen determinadas en la correspondiente Ley de Aportaciones aprobada por el Parlamento Vasco.
- El fondo foral de financiación municipal se determina mediante Norma Foral que, si bien aprueban las Juntas Generales del Territorio, sigue las recomendaciones existentes en la Ley de Aportaciones.

Los órganos forales son responsables de la gestión de los tributos concertados; sin embargo, deben repartir los recursos entre los diferentes niveles institucionales siguiendo criterios predeterminados. De aquí nace una disociación entre la gestión de sus ingresos y los recursos disponibles para sus gastos de gestión. Disociación que se traduce en una evolución dispar de:

- Los tributos concertados.
- Los tributos concertados imputados a la DFG.

En este apartado se pretende aislar aquellos factores más relevantes que explican esta disparidad y que no son otros que los factores que determinan la cuantía de los compromisos institucionales.

Los factores explicativos seleccionados son:

- La evolución de los tributos concertados no cedidos a las CCAA del Estado que configuran el índice de actualización del cupo.
- La evolución de los tributos concertados de la CAPV que, junto con el anterior, determinan las aportaciones al Gobierno Vasco.

- Ekarpnaren indize horizontala, kupoa eta ekarpenak lurraldeen artean banatzen dituena.
- Kupoaren desplazamendu efektua, haren likidazioa hurrengo urtean egiteagatik gertatzen dena.
- Udalak finantzatzeko foru fondoaren bilakaera.

- El índice horizontal de aportación que reparte el cupo y las aportaciones entre los territorios.
- El efecto desplazamiento del cupo que se produce por el hecho de que éste se liquide el año posterior al de referencia.
- La evolución del fondo foral de financiación municipal.

8.2.1. ZERGA ITUNDUAK. KONPARAZIOA EAE-REKIN

Hemen aztertzen den zergabilketa Herri Finantzen Euskal Kontseiluari atxikitako zerga itunduen bilketa likidoari dagokio. Zerga horiek banaketari lotuta daude eta honela sailkatzen dira:

- Zuzeneko zergak.
- Zeharkako zergak.
- Tasak eta bestelako sarrerak.
- Doikuntzen bidez bildutakoa.

Datuak hiru lurralde historikoen 2000tik 2004ra bitartean egindako bilketatik hartu dira, eta horien batura EAERI dagokiona da. Urte horietan nabarmentzekoa da 2002an Ekonomia Itun berriaren legea onartu zela.

Ekonomia itun berriak apenas ekarri du aldaketarik hiru lurralde historikoen bilketan. 8.16. grafikoa ikus daitekeenez, epealdian egindako zergabilketa lurralde bakoitzeko BPG nominalaren %19-%20 inguruan dabil. Zehazki esanda:

- Portzentajerik handiena Bizkaian ageri da: bertako BPGren %20,4 eta %19,4 bitartean. 2000an oso maila handia lortu ondoren (%20,4), behera egiten du apurka-apurka 2002. urtera arte, eta ekitaldi horretan epealdiko minimora iristen da. 2003an partzialki berreskuratzen bada ere, 2004. urtea iritsi arte ez du 2001eko portzentajea gainditzen, bilketa bere BPGren %19,8koa baita, 2001ekoa %19,6koa izan zenean.
- Gipuzkoako bilketa %19,7 eta %18,9 bitartean dago. Bere portzentajea 2001ean jaisten da, baina hurrengo urtetik aurrera goraka hasten da, eta igorera hori azken ekitaldian indartzen da %19,7ko tasa lortuz.
- Arabak portzentaje txikiagoak ditu: bere BPGren %19,4 eta %18,8 bitartean. Bere goranzko joera 2001ean soilik eteten da. 2004an lurraldeko BPGren %19,4 hartzen du bilketak.

8.2.1. TRIBUTOS CONCERTADOS. COMPARACIÓN CON LA CAPV

La recaudación aquí analizada corresponde a la recaudación líquida de los tributos concertados afectos al Consejo Vasco de Finanzas Públicas y que están sujetos a reparto. Estos tributos se clasifican entre:

- Impuestos directos.
- Impuestos indirectos.
- Tasas y otros ingresos.
- Recaudación vía ajuste.

Los datos provienen de la recaudación realizada desde 2000 a 2004 por los tres territorios históricos y el sumatorio de ellos es el correspondiente a la CAPV. En estos años cabe resaltar que en 2002 se aprueba la ley del nuevo Concierto Económico.

Este nuevo concierto económico apenas supone una variación en la recaudación de los territorios históricos. Como se puede apreciar en el gráfico 8.16., a lo largo del periodo la recaudación representa en torno al 19%-20% del PIB a precios corrientes de cada territorio. En concreto:

- Bizkaia es el territorio con mayor porcentaje: entre el 20,4% y el 19,4% de su PIB. Tras el elevado nivel de 2000 (20,4%) se produce un paulatino descenso hasta 2002 en el que alcanza el nivel mínimo del periodo. En 2003 recupera parte pero hasta el 2004 con una recaudación del 19,8% de su PIB no supera el porcentaje obtenido en 2001 (19,6%).
- Gipuzkoa presenta una recaudación entre el 19,7% y el 18,9%. Desciende su porcentaje en 2001 pero inicia su recuperación a partir del año siguiente, aumento que se acentúa en el último ejercicio hasta alcanzar el 19,7%.
- Araba muestra porcentajes inferiores: entre el 19,4% y el 18,8% de su PIB. Muestra una tendencia ascendente que se ve frenada únicamente en 2001. En 2004, la recaudación representa el 19,4% del PIB del Territorio.

Lurralde historiko bakoitzak EAEko bilketa osoan duen **partaidetzaren** datuak aztertzean Bizkaiak zergabilketan duen pisu handia nabarmentzen da, bildutako guztiaren erdia baino gehiago hari baitagokio urtero. Atzetik Gipuzkoa dator kopuru osoaren herenarekin, eta azken tokia Arabak hartzen du gainerrako %16,4rekin.

Al analizar los datos sobre la **participación de cada territorio histórico** frente al total de la CAPV, se aprecia el importante peso recaudatorio de Bizkaia que en todos los años representa más de la mitad del total recaudado. Le sigue Gipuzkoa, que supone un tercio del total y, por último, Araba con una media del periodo del 16,4%.

GRÁFICO 8.16. GRAFIKOA
Zerga itunduen bilketa BPGren aldean lurraldeen arabera
 Recaudación de tributos concertados en relación con el PIB por territorios

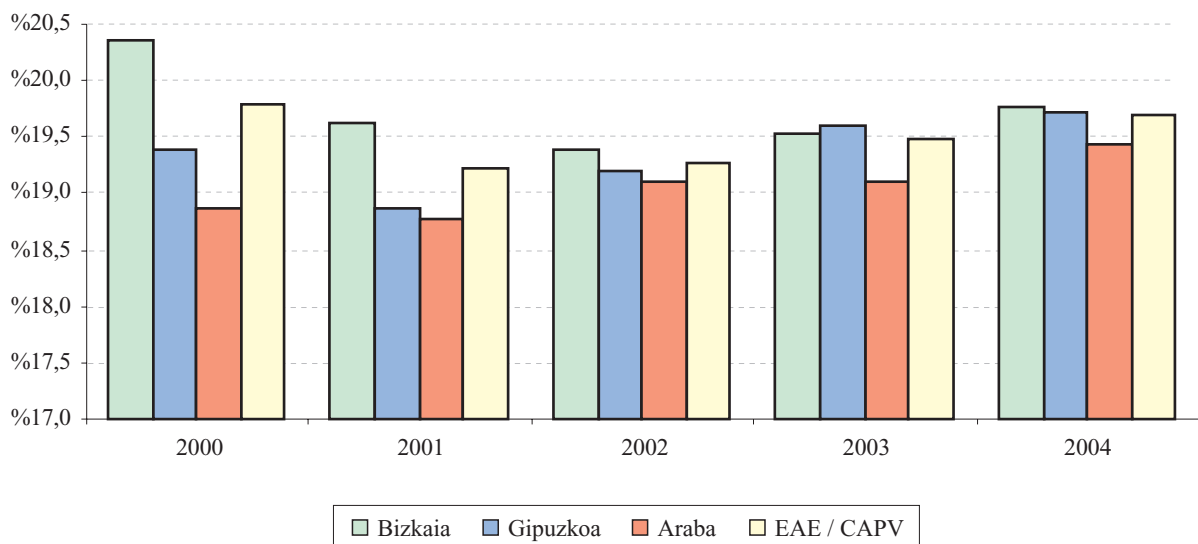

Aztertutako lau urteetan ez dago ia batere aldaketarik:

- Bizkaiak behera egiten du bere pisu erlatiboan: aztertutako bost urteetan puntu bat eta bi dezima portzental galdu ditu, 2000ko %51,6tik 2004ko %50,4ra pasatu delako.
- Gipuzkoan alderantziz gertatu da. Bizkaiko behe-rakada onuragarri gertatu zaio eta 2000 eta 2003 bitartean gora egiten du apurka-apurka (%32,3 eta %33,2 hurrenez hurren). Azken ekitaldian pisu erlatiboa galdu du eta %32,8an geratu da.
- Arabak apenas du bariatorik epealdian, eta hazkunderik garrantzitsuena azken ekitaldian lortu du sei dezima portzental gehitu eta gero. Azkenik %16,8an geratu da.

En los cuatro años recogidos apenas se aprecian variaciones:

- Bizkaia muestra una tendencia de descenso de su peso relativo: en los cinco años recogidos ha perdido un punto y dos décimas porcentuales, al pasar del 51,6% en 2000 al 50,4% de 2004.
- Gipuzkoa presenta el movimiento inverso. Se beneficia del descenso de Bizkaia y va aumentando paulatinamente entre 2000 (32,3%) y 2003 (33,2%). Pero en el último ejercicio pierde parte de su peso relativo y se sitúa en el 32,8%.
- Araba apenas varía en el periodo, siendo su aumento más significativo en el último ejercicio en el que se incrementa en seis décimas porcentuales y se sitúa en el 16,8%.

Epealdiko **bilketaren bilakaerari** dagokionez, bistakoa da Bizkaiak garrantzi handia duela zergabilketan eta bere bariazioak beste inorenak baino gehiago eragiten duela EAEko emaitza osoan. Azken honen bariazioa bide beretik dator, baina modu apalagoan. Horrela, 2001ean bilketa osoa %2,7 bakarrik igo eta gero, goranzko joera hartzen du hurrengo ekitaldietan eta tasak handiagoak dira: %5,0 (2002an), %6,1 (2003an) eta %7,6 (2004an).

Con respecto a la **evolución de la recaudación** en el periodo, es patente la importancia recaudatoria de Bizkaia, por lo que su variación es la que más afecta al comportamiento del total de la CAPV, que se mueve en el mismo sentido aunque de forma más suavizada. Así, la recaudación total, tras crecer sólo un 2,7% en 2001, muestra una tendencia ascendente con tasas más elevadas en los siguientes ejercicios: 5,0% en 2002, 6,1% en 2003 y 7,6% en 2004.

GRÁFICO 8.17. GRAFIKOA
Zerga itunduen bilketaren bilakaera lurraldeen arabera
 Evolución de la recaudación de tributos concertados por territorios

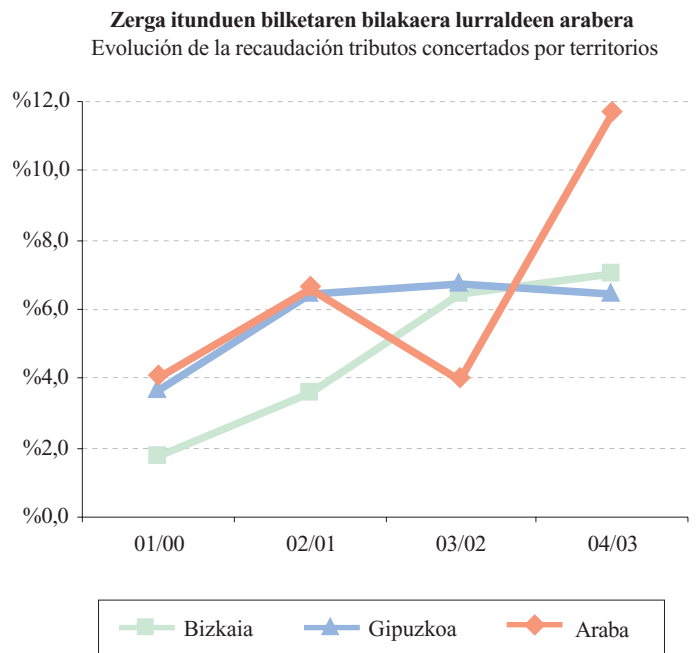
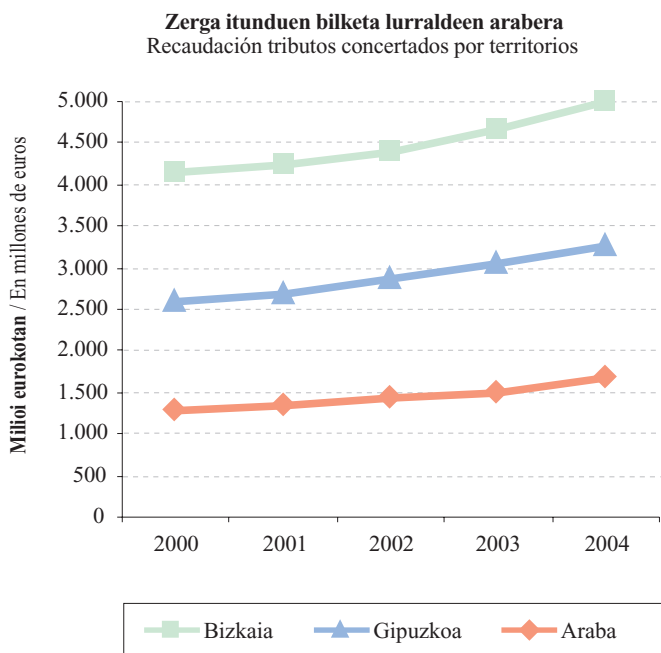

Lurraldeka aztertuta, aldeak ikusten dira horien artean:

- 2001ean Bizkaiko zergabilketak hazkunde txikia du (%1,8) epealdiko minimoa. Hurrengo urteetan goranzko joera hartzen du eta gero eta tasa handiagoak lortzen ditu: 2004an %7,1ekoa.
- Gipuzkoan, ordea, bilakaera moderatuagoa da. 2001ean %3,6 gehitzen da, eta hurrengo urteetan %6,4an mantentzen du bere hazkunde erritmoa, 2003an %6,7raino iristen bada ere.
- Arabak diferentzia handiagoak ditu ekitaldi batetik bestera: 2001ean %4,0 hazi eta gero, hurrengo urtean %6,6raino igotzen da, eta 2003an %4,0ra itzul-

Por territorios, existen diferencias entre ellos:

- La recaudación de tributos en Bizkaia aumenta poco en 2001: un 1,8%, el mínimo del periodo. En los ejercicios siguientes muestra una tendencia ascendente con tasas cada vez mayores hasta el 7,1% obtenido en 2004.
- Gipuzkoa, en cambio, se muestra más moderada. En 2001 crece un 3,6% y en los años siguientes mantiene su ritmo de crecimiento en el 6,4%, con un repunte hasta el 6,7% en 2003.
- Araba presenta más variaciones entre los ejercicios ya que tras crecer un 4,0% en 2001, aumenta hasta el 6,6% al año siguiente para volver al 4,0% en 2003.

tzen da berriro. Azken ekitaldian, ordea, lurralde honek hazkunde tasarik handiena lortu du: %11,6.

Bi **zerga talde nagusiek** epealdian eman duten bilketari erreparatuz gero (ikus 8.18 eta 8.19 grafikoak) agerian jartzen da zeharkako zergak gero eta garrantzi handiagoa hartzen dutela zuzeneko zergen kaltetan. Era berean, bietan hazkunde bat dagoela ikusten da, bi zerga moten bilakaera desberdina bada ere.

Zeharkako zergak %27,6 gehitu dira epealdian, eta 2000ko 4.264 milioi eurotik 2004ko 5.441 milioi eurora pasa dira. Hala ere, 2001ean bilketak badu atzera egite bat gainerako urteetan izandako joera hautsi duena:

- 2001ean zergabilketa gelditu egiten da eta urtearteko bariazio tasa $-0,2\%$ koa da.
- 2002an %5,2 igotzen da.
- 2003n hobera egiten du eta %9,0 gehitzen da.
- 2004an, %11,5era iristen da hazkunde tasa.

En el último ejercicio, sin embargo es el territorio con la tasa de crecimiento más elevada: 11,6%.

La recaudación de los dos **grupos principales de impuestos** a lo largo del periodo (gráficos 8.18. y 8.19.) pone de manifiesto la importancia cada vez mayor de los tributos indirectos frente a los directos. Así mismo, muestra un crecimiento de ambos pero con una evolución distinta entre los dos tipos de impuestos.

Los **impuestos indirectos** crecen un 27,6% en el periodo: de 4.264 millones de euros en 2000 a 5.441 millones en 2004. Sin embargo, en 2001 hay un retroceso en la recaudación que rompe la tendencia del resto de los años:

- En 2001 la recaudación se estanca y obtienen una tasa de variación interanual del $-0,2\%$.
- En 2002 aumenta un 5,2%.
- En 2003 mejora y crece un 9,0%.
- En 2004 aumenta la tasa de crecimiento hasta el 11,5%.

GRÁFICO 8.18. GRAFIKOA
Zerga itundu nagusien bilketa
Recaudación de los principales tributos concertados

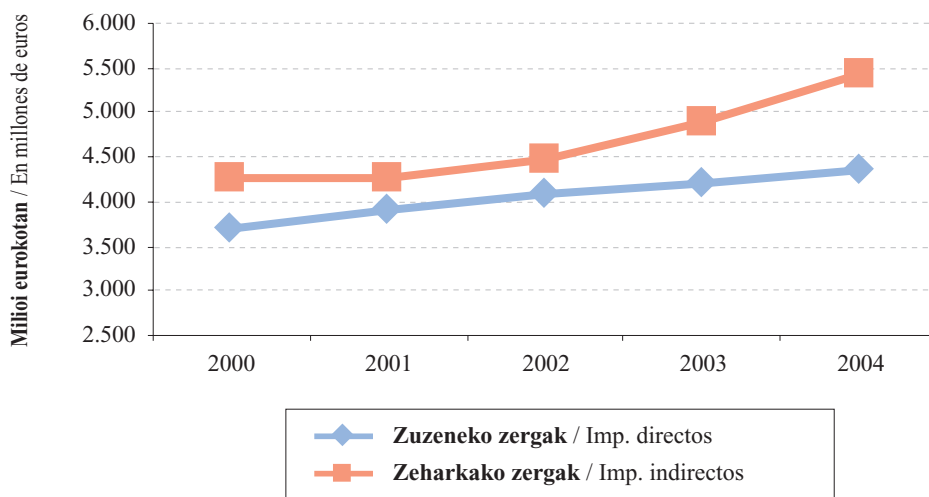

Zuzeneko zergak, aldiz, gutxiago hazi dira epealdian (%18,3): hasierako 3.689 milioi eurotik 4.362 milioi eurora pasatu da 2004an. Hazkunde tasak ekitaldi guztietan dira moderatuagoak, eta moteltze joera antzematen da:

- 2001ean %6,1 hazten da.
- 2002an moteldu eta %4,7 bakarrik igotzen da.

Los **impuestos directos**, en cambio, crecen menos en el periodo (18,3%): de los 3.689 millones de euros iniciales a los 4.362 millones recaudados en 2004. En todos los años presenta tasas de crecimiento más moderadas y con una tendencia de desaceleración:

- En 2001 crece un 6,1%.
- En 2002 se desacelera y crece un 4,7%.

- 2003an joerari eusten zaio eta igoera txikiagoa da: %3,0.
- 2004an lau dezima portzentual irabazten ditu: %3,4.

- En 2003 mantiene la tendencia y aumenta menos: un 3,0%.
- En 2004 mejora en cuatro décimas porcentuales: 3,4%.

GRÁFICO 8.19. GRAFIKOA
Zerga itunduen bilketa osoaren bilakaera zerga kontzeptuen arabera
 Evolución de la recaudación total de tributos concertados por conceptos impositivos

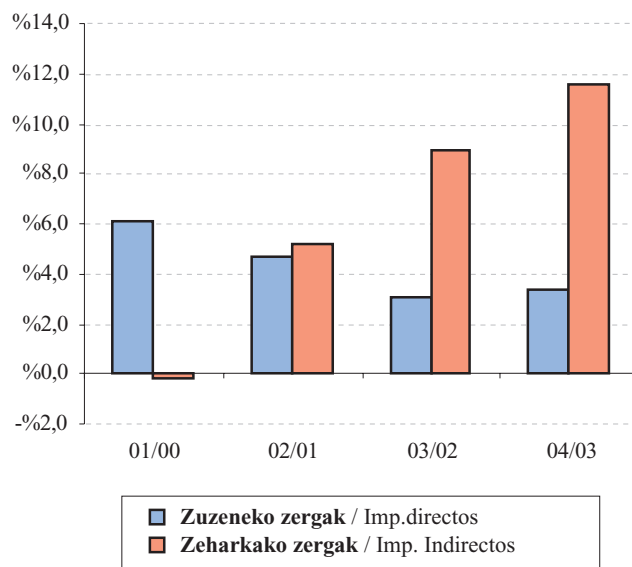
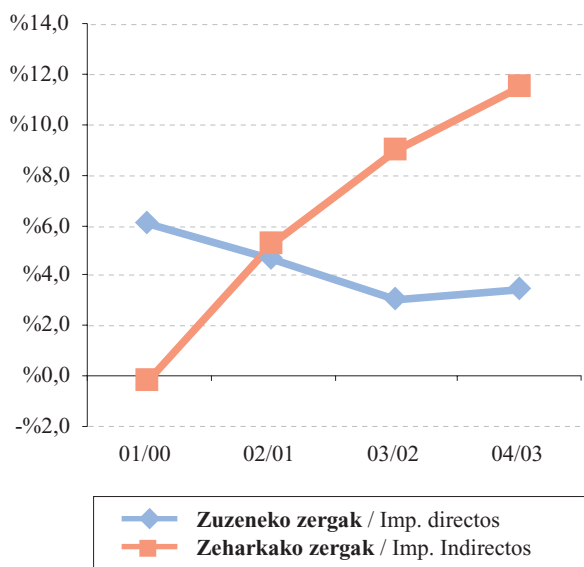

Zeharkako zergak zergatik duten zuzeneko zergak baino **pisu handiagoa** ulertzeko, kontuan eduki behar da 1997. urtetik aurrera zeharkako zergen barruan sarturik dauden zerga bereziak biltzen hasten direla. Horien barruan, bi sarrera bide erabiltzen dira bilketa egiteko: kudeaketa propioa eta doikuntzak.

Kudeaketa propioaren eta doikuntzen arteko banaketa aztertuz gero, lehenengoa bigarrenari nagusitzen zaiola ohartzen gara. Epealdiko bilakaerari dagokionez, alde esanguratsuak daudela ageri da:

- Kudeaketa propioak goranzko joera du epealdian zehar: %3,2 2001ean, %4,8 2002an, %8,7 2003an eta %12,1 azken ekitaldian.
- Doikuntzen bidez lortutako sarreretan gorabehera handiagoak ikusten dira: 2001ean bilketa jaitsi egiten da (-%11,0), eta gainerako ekitaldietan gora egiten du: %6,7 2002an eta %10,1 2003an. 2004an goranzko joera apur bat moteltzen da eta hazkundea %9,6koa da.

Este **mayor peso de la imposición indirecta** en detrimento de los impuestos directos, obedece a que, a partir de 1997, se inicia la recaudación de los tributos especiales incluidos en los impuestos indirectos. Dentro de ellos, la recaudación se realiza por dos vías de ingresos: gestión propia y ajustes.

Si analizamos la distribución entre gestión propia y vía ajustes, podemos apreciar la importancia de la primera frente a la segunda. En cuanto a la evolución en el periodo, existen diferencias significativas:

- La vía de gestión propia presenta una tendencia ascendente a lo largo del periodo: 3,2% en 2001, 4,8% en 2002, 8,7% en 2003 y 12,1% en el último ejercicio.
- Los ingresos vía ajustes muestran variaciones más acentuadas: en 2001 desciende su recaudación (-11,0%); y en los restantes ejercicios aumenta: 6,7% en 2002 y 10,1% en 2003. En 2004, frena ligeramente la tendencia ascendente y crece un 9,6%.

GRÁFICO 8.20. GRAFIKOA
Zeharkako zergen bilketaren bilakaera
 Evolución de la recaudación de los impuestos indirectos

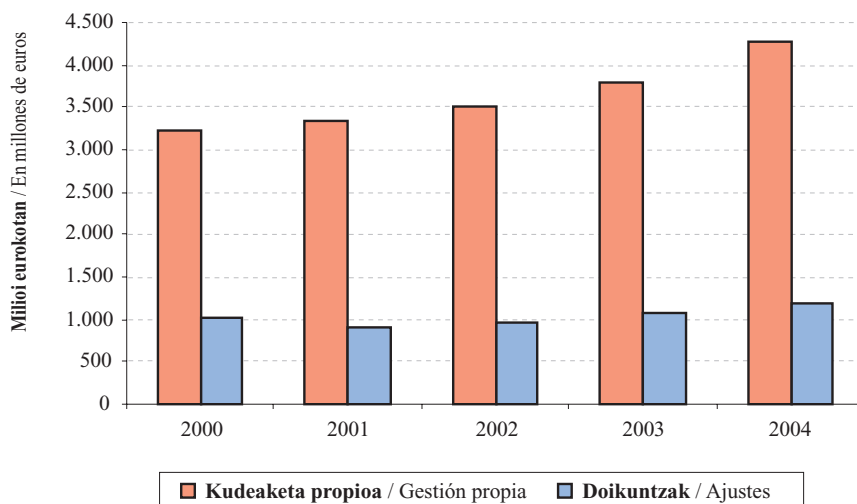

8.2.2. ERAKUNDEEKIKO KONPROMISOAK

Erakundeekiko konpromisoek gastu masa handi bat eratzten dute, eta beren zenbatekoa aurrekontua egin aurretik finkatzen da Lege edo Foru Arau bidez. Hauek dira:

- Estatuarentzako Kupoa.
- Eusko Jaurlaritzaren aldeko ekarpenak.
- Udalak Finantzatzeko Foru Fondoa.

Kupoa Autonomia Erkidegoak bere gain hartzen ez dituen Estatuaren karga guztientzako kontribuzioa da, eta Ekonomia Itunean dator jasota. Bertan hauxe ezarzen da:

- Kalkulurako metodologia bat.
- Bost urtetarako lege baten beharra. Lege horrek epealdiko kupoa finkatzeko metodologia zehazteaz gainera, bosturtekoaren lehen urtean aplikatuko den kupoa ere onartu behar du. 2000-2004 epealdian bi bosturtekeri dagozkien legeak egon dira indarrean:
 - Abuztuaren 4ko 37/1997 Legea, 1997-2001 epealdikoa.
 - Maiatzaren 23ko 13/2002 Legea, 2002 eta 2006 bitartean aplikatu beharrekoa.

Eusko Jaurlaritzaren aldeko ekarpenak erabiltzen dira Ekonomia Itunaren kudeaketatik eratorzen diren sarrerak Euskal Herriko Ogasun Nagusiaren eta foru ogasunen artean banatzeko, beti ere beren titulartzapean dauden eskumen edota zerbitzuen arabera. Ba-

8.2.2. COMPROMISOS INSTITUCIONALES

Los Compromisos Institucionales son una importante masa de gasto cuya cuantía está predeterminada por Ley o Norma Foral anterior al presupuesto. Se trata de:

- El Cupo al Estado.
- Las Aportaciones al Gobierno Vasco.
- El Fondo Foral de Financiación Municipal.

El **Cupo** representa la contribución a todas las cargas del Estado que no asume la Comunidad Autónoma, y viene recogido en el Concierto Económico, en el que se establece:

- Una metodología de cálculo.
- La necesidad de una ley quinquenal que determine la metodología de señalamiento del cupo que ha de regir en el periodo y que apruebe el cupo del primer año del quinquenio. Dentro del periodo analizado 2000-2004 están en vigor las leyes correspondientes a dos quinquenios:
 - Ley 37/1997, de 4 de agosto, para el periodo 1997-2001.
 - Ley 13/2002, de 23 de mayo, para los años 2002 a 2006.

Las **Aportaciones al Gobierno Vasco** son el medio para distribuir, entre la Hacienda General del País Vasco y las Haciendas Forales, los ingresos derivados de la gestión del Concierto Económico, en función de las competencias y/o servicios de los que sean titulares. La

liabideak banatzeko metodologia eta lurralde historiko bakoitzaren ekarpenak Herri Finantzen Euskal Kontseiluak erabaki behar ditu eta Eusko Legebiltzarrean lege moduan aurkeztu. Aztertutako epealdian honako araudia egon da indarrean:

- Urriaren 31ko 6/1996 Legea, 1997-2001 ekitaldiei aplikagarria.
- Urriaren 4ko 6/2002 Legea, 2002-2006 urte bitartean aplikatzekoa.

Azkenik, **Udalak Finantzatzeko Foru Fondoak** lurralde historikoko udalek zerga itunduen kudeaketatik eratorritako emaitzan duten partaidetza adierazten du. Bere metodologia eta kudeaketa azaroaren 23ko 15/1994 Foru Arauan, Udalak Finantzatzeko Foru Fondoari buruzkoan, jasotzen dira, eta arau horrek indarrean darraio oraindik, nahiz eta kupoa eta ekarpenak aldatzearen ondorioz zenbait aldaketa ere izan dituen.

8.2.2.1. Kupoa

8.21 grafikoak agerian uzten du zein den 2004. urterako behin betiko Kupoa EAeri dagokionez. Grafikoak 2002-2006 bosturtekoan indarrean dagoen likidazio eskema berria erakusten digu, eta ikus daiteke aurreko urteetako bano sinplifikatuagoa dela EAek beste eskumen batzuk bereganatu dituelako, besteak beste, Ertzaintzarena eta INSALUD eta IMSERSOrena. Aurreko urteetan eskumen horiek bosturtekoaren eguneratze oinarrian sartzen ziren eta, gainera, urtero likidatzen ziren.

Kupoaren legea indarrean dagoen urte bakoitzean eragiketa hauek egiten dira bosturtekoaren lehen urtean (2002an) kalkulatu den eguneratze oinarritik abiatuta:

- EAek bere gain hartzen dituen eskumen berriak kentzen dira, beti ere abiaburu-urtearen arabera baloratuak, hau da, eskumen horiek urte horretan zuten zenbatekoaren arabera. 2004an 0 dira. Emaiza berrikusitako eguneratze oinarria da (1.064 milioi).
- Haren ganean ekitaldiko eguneratze indizea aplikatzen da (1,1170907 indizea 2004an), eta horrela kupo eguneratua lortzen da: 1.189 milioi euro.
- Emaiza horri zerga berezien lagapenetik datozen konpentsazio finantzarioak kentzen zaizkio: 64 milioi euro.
- Azken eragiketa horren emaitza behin betiko kupoa da (1.125 milioi euro).

Bosturtekoaren lege berriak eragin dituen aldaketak argi eta garbi ikusten dira **kupotik datozen kargak** aztertzen direnean (8.22. grafiko). Epealdiaren barruan

metodología de distribución de los recursos y la determinación de las aportaciones de cada Territorio Histórico debe aprobarse por el Consejo Vasco de Finanzas Públicas y elevarse al Parlamento Vasco en forma de ley. La normativa vigente en el periodo recogido es:

- Ley 6/1996, de 31 de octubre, aplicable a los ejercicios 1997-2001.
- Ley 6/2002, de 4 de octubre, correspondiente a los años 2002-2006.

Por último, el **Fondo Foral de Financiación Municipal** representa la participación de los municipios del Territorio Histórico en el resultado de la gestión de los tributos concertados. Su metodología y gestión está recogida en la Norma Foral 15/1994, de 23 de noviembre, reguladora del Fondo Foral de Financiación Municipal, normativa que sigue vigente y que ha sufrido diversas modificaciones a raíz de los cambios del cupo y las aportaciones.

8.2.2.1. Cupo

El Cupo definitivo para 2004, a nivel de la CAPV, viene recogido en el gráfico 8.21. En él se muestra el nuevo esquema de liquidación vigente en el quinquenio (2002-2006), éste es más simplificado que en los años anteriores dado que la CAPV ha asumido como competencias propias, entre otras, la Ertzaintza y el INSALUD e IMSERSO. Anteriormente estas competencias se incluían en la base de actualización del quinquenio y, además, se liquidaban todos los años.

En cada año de vigencia de la ley del cupo se parte de la base de actualización del quinquenio calculada el primer año del mismo (en 2002) y se realizan las siguientes operaciones:

- Se restan las nuevas competencias que asuma la CAPV, valoradas siempre con respecto al año base, es decir, por el importe que dichas competencias tenían en dicho año. En 2004 son 0. El resultado es la base de actualización revisada (1.064 millones).
- Sobre ella se aplica el índice de actualización del ejercicio (en 2004 es 1,1170907) y se obtiene el cupo actualizado: 1.189 millones de euros.
- A este resultado se le restan las cuantías por compensaciones financieras derivadas de la cesión de los impuestos especiales: 64 millones de euros.
- El resultado de esta última operación es el cupo definitivo (1.125 millones de euros).

Los cambios producidos con la nueva ley quinquenal se aprecian claramente al analizar las **cargas derivadas del cupo** (gráfico 8.22.). A lo largo del periodo reco-

karga horiek kopuru handia adierazten dute EAerekin itundutako zergeri dagokienez. Aldiz, azken bi ekitaldian kupoari dagozkion zenbatekoak baino ez dira jasotzen, gainerako kargak EAeren eskumen izatera igaro direlako.

gido estas cargas han supuesto una cuantía importante con respecto a los recursos concertados con la CAPV. Sin embargo, en los dos últimos ejercicios únicamente se recogen los importes correspondientes al cupo, dado que el resto de cargas han pasado a ser competencia de la CAPV.

GRÁFICO 8.21. GRAFIKOA
Epealdiko kupo
Cupo del periodo

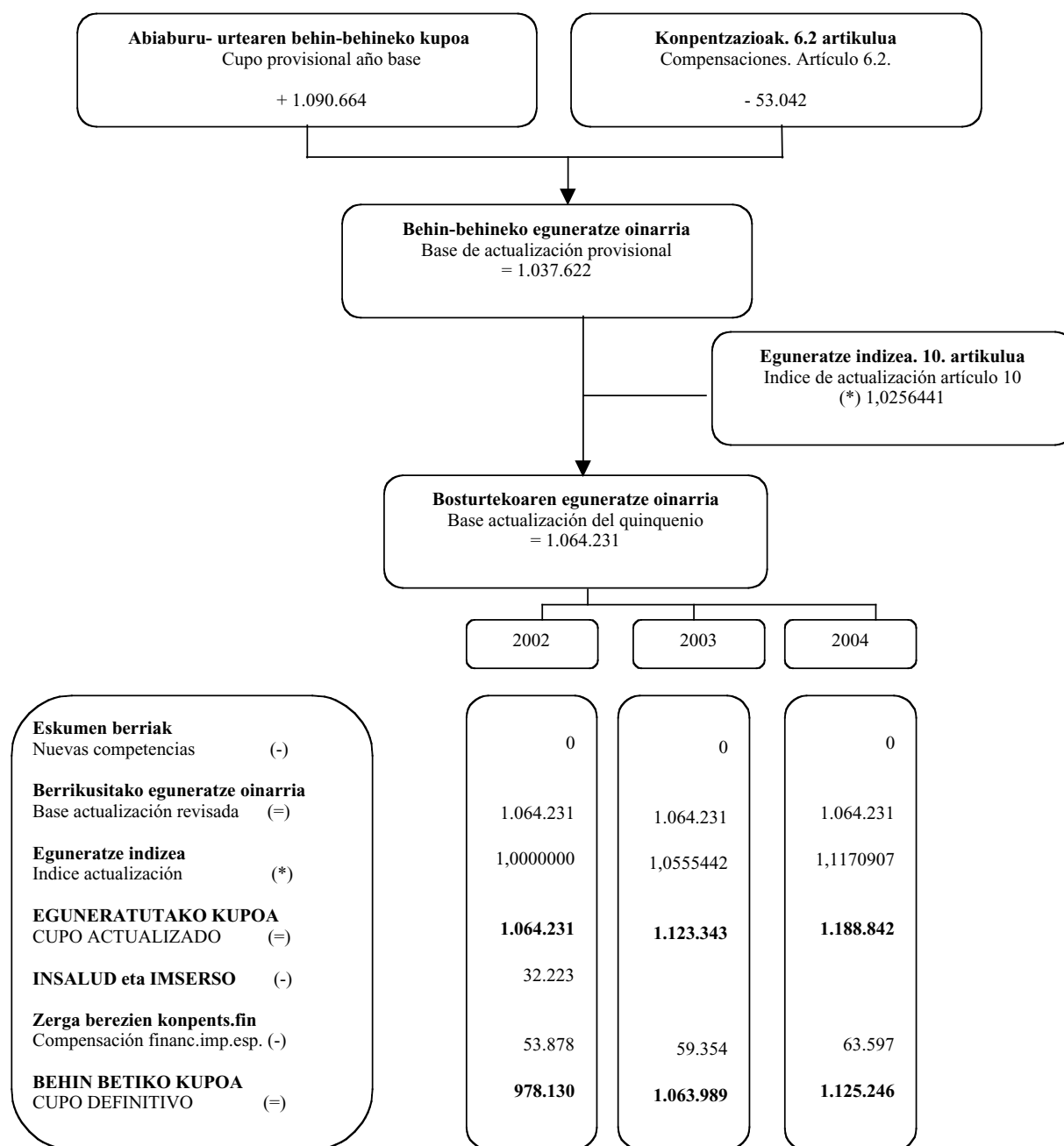

Mila eurokotan / en miles de euros

GRÁFICO 8.22. GRAFIKOA
 Kupotik datozen kargak eta EA Eren baliabideak
 Cargas derivadas del cupo y recursos de la CAPV



GRÁFICO 8.23. GRAFIKOA
 Kupoaren eta zergabilketaren indizeen bilakaera %-tan
 Evolución porcentual de los índices del cupo y de recaudación



Eguneratze indizea Estatuak erregimen komune-ko autonomia erkidegoen esku uzten ez dituen zergen bilketa kontuan hartuz kalkulatzen da, hau da, alde bakarrek kalkulua da, Estatuko sarreretan bakarrik oinarritzen dena eta EA Eren bilketak duen portaerarekin zerikusirik ez duena. Horrek arrisku bat sortzen du autonomia erkidegoarentzat. Izan ere:

- EA Eko baliabideen bilakaera Estatuan baino txikiagoa bada, kupoak baliabide horietan duen proportzioa handiagoa izango da.
- Aldiz, baliabide gehiago sortzen badira, kupoak proportzioa txikiagoa izango du.

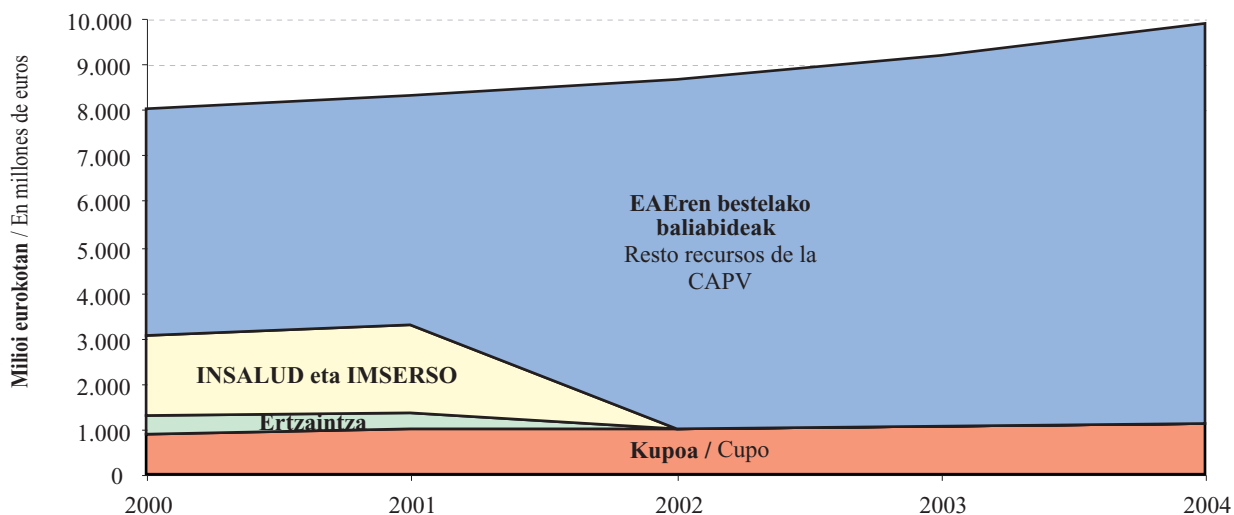
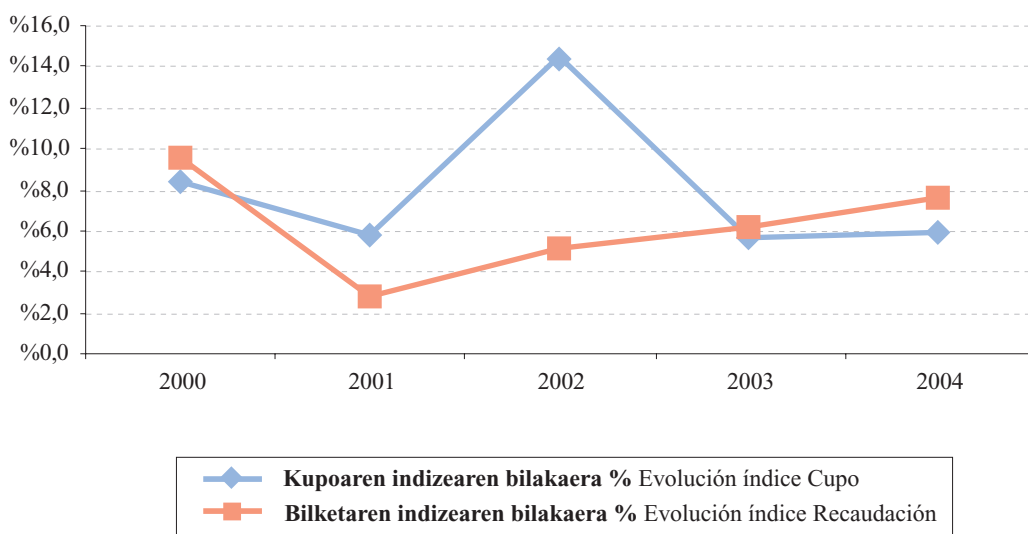
Eguneratze indizeak eta EA Eko zerga itunduen bilketak bilakaera desberdina dute beren bariazio tasetan (8.23 grafikoa). Hona hemen epealdiko bilakaera:

- Kupoaren hazkunde erritmoa %5,7 ingurukoa da epealdian, bi urtetan izan ezik: 2000n %8,3 gehitzen da, eta 2002an, bosturtekoaren lehen urtean, %14,4.
- EA Eko bilketak %9,5eko hazkundera du 2000n. Hurrengo urtean hazkunde hori moteldu eta %2,7raino jaisten da, epealdiko tasarik txikiena lortuz. Hortik aurrera hazkunde erritmoa bizitu egiten da, eta 2004an %7,6koa da.

Portaera horren ondorioz, bi aldagai horiek ekitaldi batean ere ez datoz bat, eta txandaka nagusitzen zaio bata besteari:

- Kupoaren eguneratze indizearen bariazio tasa 2001 eta 2002an da bilketarena baino handiagoa, kupoak urte horietan baliabide gutxiago izatea dakarrelako.
- Bilketaren bariazio tasa 2000n, 2003n eta 2004an nagusitzen da. Izan ere, hiru urte horietan kupoak karga gutxiago sortzen du baliabideekiko.

Bestalde, kupoaren metodologia dela-eta, urte bati dagokion **likidazioa** hurrengo urtean egiten da, eta horren ondorioz, diferentzia bat agertzen da behin betiko kupoaren eta ekitaldian benetan ordaindutakoaren artean. 8.24. grafikoa erakusten denez, aurreko ekitaldiko kupoaren likidazioa eta urte horretarako kalkulatzen den behin-behineko kupoaren artean berean ordaintzen dira.

El **índice de actualización** se calcula en base a la recaudación por parte del Estado de los tributos no cedibles a las Comunidades Autónomas de Régimen Común. Por ello, es un cálculo unilateral determinado únicamente por las cifras de ingresos del Estado y es independiente del comportamiento de la recaudación de la CAPV. En consecuencia se genera un riesgo para la comunidad autónoma de tal modo que:

- Si la evolución de los recursos en la CAPV es más reducida que en el Estado, la proporción que representa el cupo sobre esos recursos será mayor.
- En cambio, una mayor generación de recursos supondrá que el cupo represente una proporción inferior.

Las tasas de variación del índice de actualización y de la recaudación del conjunto de los tributos concertados de la CAPV (gráfico 8.23.) muestran a lo largo del periodo una evolución diferente:

- El índice del cupo presenta un ritmo de crecimiento en torno al 5,7% salvo en dos años: 2000 en que aumenta un 8,3% y 2002, el primer año del quinquenio, en que se incrementa un 14,4%.
- La recaudación de la CAPV, tras crecer un 9,5% en 2000, se desacelera hasta el 2,7% al año siguiente en que obtiene el mínimo del periodo. A partir de ahí muestra una aceleración del ritmo de crecimiento que le sitúa en el 7,6% en 2004.

Dado este comportamiento, las dos variables no coinciden en ningún ejercicio, siendo alternativamente una superior a la otra:

- La tasa de variación del índice de actualización del cupo es superior a la de recaudación en los años 2001 y 2002; ejercicios en los que el cupo representa una mayor detracción de recursos.
- La tasa de variación de la recaudación es superior en los ejercicios 2000, 2003 y 2004. En estos tres años, el cupo representa una menor carga con respecto a los recursos.

Por otro lado, la metodología del cupo provoca que la liquidación de un año se realice al año siguiente, por lo que existe una diferencia entre el cupo definitivo y el realmente pagado en el ejercicio. En un mismo año, según muestra el gráfico 8.24., se abona la liquidación del cupo del ejercicio anterior y el cupo provisional calculado para ese año.

GRÁFICO 8.24. GRAFIKOA
Ordaindutako kupoaren eta behin betiko kupoaren arteko aldea
 Diferencia entre cupo pagado y cupo definitivo

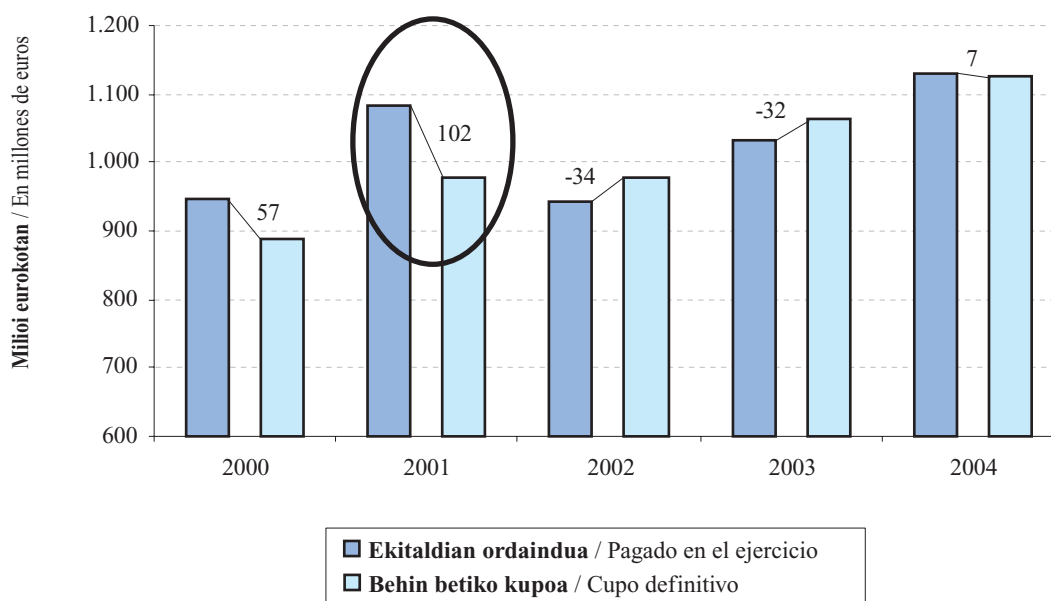

Epealdian zehar, urte bateko behin betiko kupo likidoa ondoko hauek batuz lortzen da:

- Ekitaldian ordaindutako behin-behineko kupo
- Hurrengo ekitaldian egindako likidazioa.

Alabaina, kupo ekitaldi desberdinetan ordaintzen denez, fluxu finantzarioak sortzen dira Estatuaren eta EA Eren artean, eta nolako zeinua duten, banatu beharreko baliabideak gehiago edo gutxiago izan daitezke:

- Aldea positiboa izateak esan nahi du autonomia erkidegoak ekitaldian ordaindu duena urte horri dagokion behin betiko kupo baino handiagoa dela. 2000., 2001 eta 2004. urteak.
- Aldiz, zeinua negatiboa izanez gero, Estatuak kobratzen duena kupoagatik jaso beharko lukeena baino txikiagoa da eta, beraz, autonomia erkidegoan banatu beharreko baliabideak gehitu egiten dira. 2002. eta 2003. urteak.

Hortaz, zerga itunduen bilketatik abiatzen bagara, **baliabide erabilgarrien bariazioa** hauxe izango da: bilketaren gehikuntza gehi kupoaren diferentzia negatiboa edo bilketaren gehikuntza ken kupoaren diferentzia positiboa. Hau da, bi faktore sartzen dira aldi berean jo-

A lo largo del periodo, el cupo líquido definitivo de un año es la suma de:

- El cupo provisional pagado en el ejercicio.
- La liquidación realizada al año siguiente.

Pero, al ser abonado en ejercicios diferentes, se crean unos flujos financieros entre el Estado y la CAPV que, dependiendo del signo, suponen una mayor o menor disponibilidad de recursos a distribuir:

- Diferencia positiva: la comunidad autónoma ha pagado en el ejercicio mayor cuantía de la que supone el cupo definitivo de ese año. Años 2000, 2001 y 2004.
- Diferencia negativa: el Estado cobra menos de lo que tendría que percibir en concepto de cupo, de forma que aumentan los recursos a distribuir en la comunidad autónoma. Años 2002 y 2003.

Por lo tanto, partiendo de la recaudación de los tributos concertados, la **variación de los recursos disponibles** será igual a: el incremento de la recaudación más la diferencia negativa del cupo ó menos la diferencia positiva del cupo. Es decir, la variación de los recursos de

koan EAEk urte batean dituen baliabideak aurreko urte-arekiko alda daitezzen:

- Hauen arteko diferentzia:
 - Kupoak erabilitako eguneratze indizea, ken
 - Bilketaren benetako gehikuntza.
- Kupoaren hurrengo ekitaldian likidatzeagatik Estatuaren eta EAEn artean sortzen den fluxua.

8.2.2.2. Eusko Jaurlaritzaren aldeko ekarpenak

Eusko Jaurlaritzaren aldeko ekarpenak kalkulatzeko, lehendabizi banatu beharreko baliabideen zenbatekoa zehazten da eta, gero, horietatik Eusko Jaurlaritzari zenbat dagokion finkatzen da.

Banatu beharreko baliabideen kalkulua (8.25. grafikoa) zerga itunduen urteko bilketatik abiatzen da, eta bilketa horri behar diren interesak gehituz ekitaldikoa baliabideak lortzen dira. Eraitza horri kenkari jakin batzuk eginez, ekitaldian banatu beharreko baliabide guztiak lortzen dira.

Kenkari aplikagarriak bi taldetan bana daitezke:

- Kupoaren metodologiatik datozenak, hau da, ekitaldikoa kalkulatzeko erabilitako kopuruak. 2002. urtetik aurrera, kenkari horiek sinplifikatu egin dira eta 2004. ekitaldian bat baino ez dago: ekitaldian ordaindutako kupoak (behin-behinekoa eta aurreko ekitaldikoa likidazioa).
- Gainerako kenkariak ekarpenen legean jasota daude eta bereganatutako eskumen berrien finantzazioa biltzen dute.

2004ko ekitaldian eskumen berririk jaso ez denez, kontzeptu honen kenkaria 0 da.

Batera hartuta, 2002. urtera arte kenkari guztien zenbatekoa handia izan da baliabide guztiekin erlazionatuz gero (kopuru osoaren %40 eta %42,7 bitartean daude). Hala ere, 2002an kenkariak asko jaisten dira, eta baliabideen %11,0 baino ez dute hartzen. Hurrengo ekitaldietan apenas aldatzen da proportzio hori: %11,2 2003an eta %11,4 2004an.

Edozein modutara ere, epealdiko kenkaririk garrantzitsuenak kupotik datoz. Hori dela eta, kupoaren portaerak berebiziko garrantzia du banatu beharreko baliabideen kalkuluan.

la CAPV de un año en relación al año anterior se ve afectada por dos aspectos al mismo tiempo:

- La diferencia entre:
 - El índice de actualización utilizado por el cupo.
 - El incremento real de la recaudación.
- El flujo entre el Estado y la CAPV derivado de la liquidación del cupo en el ejercicio siguiente.

8.2.2.2. Las aportaciones al Gobierno Vasco

Para el cálculo de las aportaciones al Gobierno Vasco se obtiene previamente la cuantía de los recursos a distribuir y posteriormente la parte de éstos que corresponde al Gobierno Vasco.

El cálculo de los recursos a distribuir (gráfico 8.25.) parte de la recaudación de tributos concertados realizada en el año a la que se le añaden los intereses correspondientes y así obtener el total de los recursos del ejercicio. A este resultado se le restan unas deducciones determinadas y se obtiene el total de recursos a distribuir en el ejercicio.

Las **deducciones** aplicables se pueden clasificar en dos grupos:

- Las provenientes de la metodología del cupo que son las cuantías empleadas para el cálculo del cupo del ejercicio. A partir de 2002 estas deducciones se simplifican y en 2004 únicamente es el cupo pagado en el ejercicio (tanto el provisional como la liquidación del ejercicio anterior).
- El resto de deducciones están contenidas en la ley de aportaciones y recogen la financiación de nuevas competencias asumidas.

En el ejercicio 2004 no se han adjudicado nuevas competencias por lo que la deducción por este concepto es 0.

En conjunto, todas las deducciones han supuesto hasta 2002 una cuantía importante en relación al total de recursos (entre el 40% y el 42,7% del total de los mismos). Sin embargo, en 2002 se produce una reducción significativa de las mismas pasando a ser sólo el 11,0% de los recursos. Proporción que apenas varía en los ejercicios siguientes: el 11,2% en 2003 y el 11,4% en 2004.

En cualquier caso, a lo largo del periodo las deducciones más significativas son las provenientes del cupo. Por ello, el comportamiento del cupo tiene una gran importancia a la hora de calcular los recursos a distribuir.

GRÁFICO 8.25. GRAFIKOA
Ekarpenak. Banatu beharreko baliabideak
 Aportaciones. Recursos a distribuir

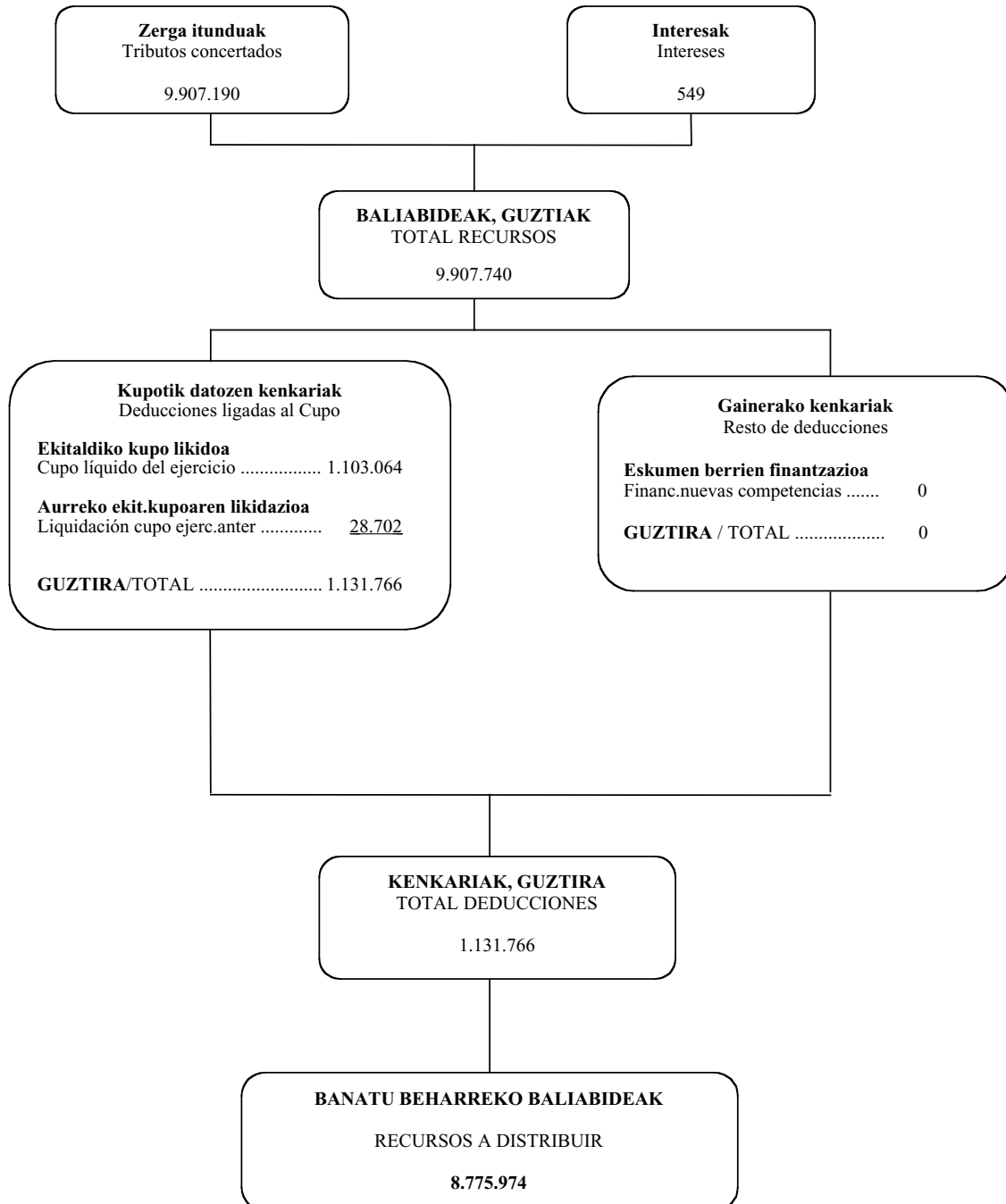

Mila eurokotan / en miles de euros

GRÁFICO 8.26. GRAFIKOA
Ekarpenak. Banatu beharreko baliabideen bilakaera
 Aportaciones. Evolución de los recursos a distribuir

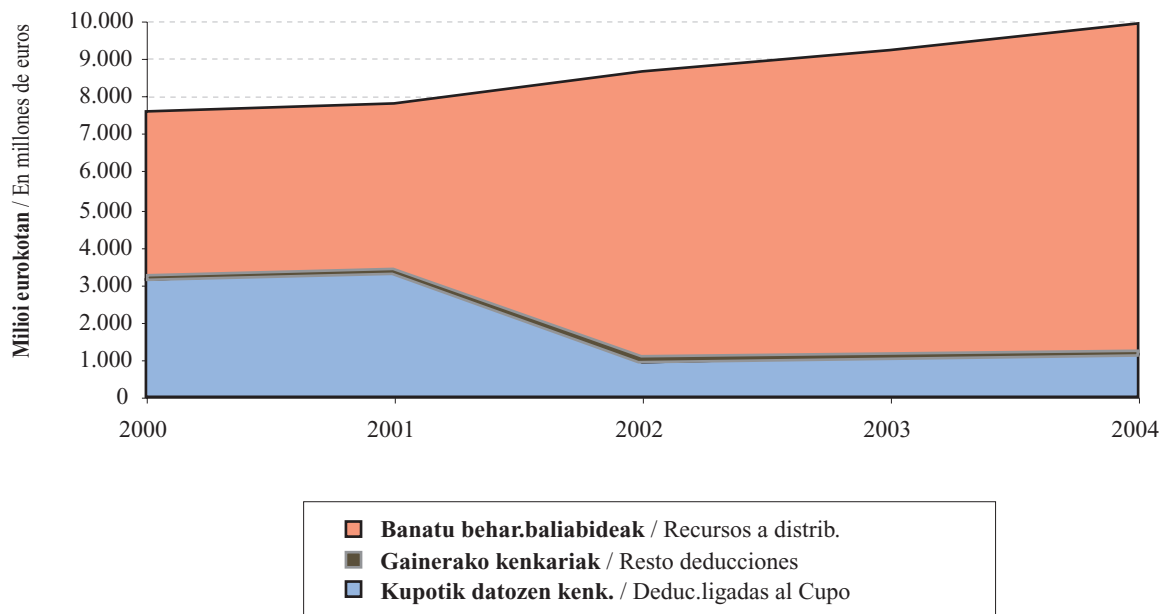

8.26. grafikoan ikus daitekeenez, 2002ko bost urtetarako lege berriak oso aldaketa garrantzitsua sartu du ekarpenetan: kenkariak asko gutxitzea eta, horren ondorioz, EAEn banatu beharreko baliabideak nabarmen gehitzea. Hori guztia, jakina, autonomia erkidegoak eskumen gehiago bereganatzearen ondorioa da.

Banatu beharreko baliabideak ekitaldi bakoitzean bildutako zerga itunduekin erlazionatzen baditugu ikus daiteke nolako aldaketa ekarri zuen lege berriak: 2001ean %54,2 tasa egotetik %89,0ko tasa egotera pasatzen da 2002an. Gainerako urteetan azken proportzio horri eusten zaio: 2003an, bildutako zerga itunduen %88,8 ekitaldian banatu beharreko baliabideak dira, eta 2004an horien %88,6.

2004an hiru foru aldundiek Eusko Jaurlaritzari ordaindu behar dizkieten ekarpen orokorren zenbateko osoa aurreko datuetatik abiatuz kalkulatu da (ikus 8.27. grafikoa). Honako hau bereizten da:

- Ekarpen orokor gisa, ekitaldian banatu beharreko baliabide guztien portzentaje bat ordaintzen da: koefiziente bertikala hain zuzen,

Como se puede apreciar en el gráfico 8.26., la nueva ley quinquenal de 2002 supone un cambio muy significativo en las aportaciones: fuerte reducción de las deducciones y, por consiguiente, un aumento importante de los recursos a distribuir en la CAPV. Consecuencia lógica de la asunción de más competencias por parte de la comunidad autónoma.

Si se relacionan los recursos a distribuir con los tributos concertados recaudados en cada ejercicio, se observa el cambio que supuso la nueva ley: pasa del 54,2% de 2001 al 89,0% de 2002. Esta última proporción se mantiene el resto de los años: en 2003 el 88,8% y en 2004 el 88,6% del total de los tributos concertados recaudados son recursos a distribuir en el ejercicio.

El total de las aportaciones generales de 2004 que corresponden al Gobierno Vasco y que han de pagar entre las tres diputaciones forales (gráfico 8.27.) se calcula a partir de los datos anteriores, diferenciándose:

- En concepto de aportación general, se abona un porcentaje del total de los recursos a distribuir en el ejercicio: el coeficiente vertical, que con la

GRÁFICO 8.27. GRAFIKOA
Ekarpinak, guztira
 Total aportaciones

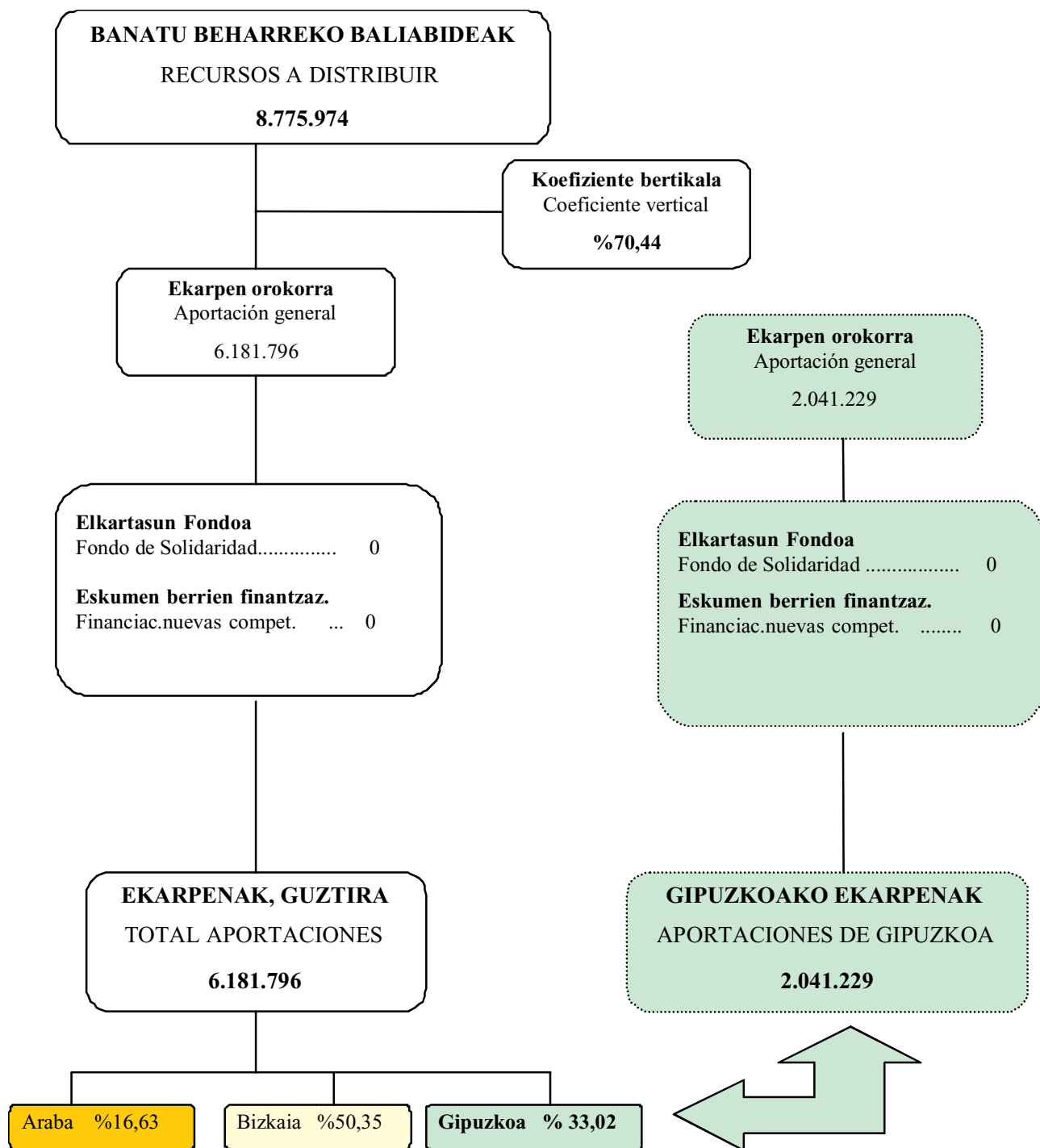

Mila eurokotan / en miles de euros

2002ko ekarpen lege berriarekin %66,25etik %70,44ra igo dena.

- Eskumen berrien finantzazioari dagokion kenkaria: 2004an 0 izan da.

nueva ley de aportaciones de 2002 ha aumentado del 66,25% al 70,44%.

- La deducción corresponde a la financiación de nuevas competencias: 0 en 2004.

8.2.2.3. Koefiziente Horizontala

Ekarpenen legeek koefiziente horizontala kalkulatzeko metodologia ere ezartzen dute. Koefiziente hori kupoari eta ekarpenei dagozkien kargak hiru foru aldundien artean banatzeko erabiltzen den portzentajea da.

Beraz, autonomia erkidegoari buruzko kalkuluak behin zehaztu ondoren, lurralde bakoitzaren karga individuala zein den jakiteko, aldundi bakoitzari 2004ko ekitaldirako dagokion portzentajea aplikatzen zaio (8.28 grafikoa).

Kontuan eduki behar da koefiziente hori ondoko hauei aplikatzen zaiela:

- Kupoaren kasuan, ekitaldian benetan ordaindu denari, hau da, bi hauen arteko baturari:
 - Ekitaldiko kupo likidoa.
 - Aurreko ekitaldiko kupoaren likidazioa.
- Ekarpunen kasuan, lehen azaldu dugun koefiziente bertikala aplikatu ondoren lortutako balioei.

8.2.2.3. Coeficiente horizontal

En las leyes de aportaciones también se recoge la metodología para el cálculo del coeficiente horizontal, que es el porcentaje utilizado para repartir las cargas correspondientes al cupo y a las aportaciones entre las tres diputaciones forales.

Por lo tanto, una vez obtenidos los cálculos a nivel de la comunidad autónoma, para determinar la carga individual de cada territorio histórico se le aplica el porcentaje (gráfico 8.28.) de cada una de las diputaciones para el ejercicio 2004.

Ha de tenerse en cuenta que este coeficiente horizontal se aplica en:

- El cupo, sobre la cuantía realmente pagada en el ejercicio, es decir, sobre la suma de:
 - El cupo líquido del ejercicio.
 - La liquidación del cupo del ejercicio anterior.
- Las aportaciones, sobre los valores obtenidos una vez aplicado el coeficiente vertical anteriormente explicado.

GRÁFICO 8.28. GRAFIKOA
Ekarpen koefizienteak
Coeficientes de aportación

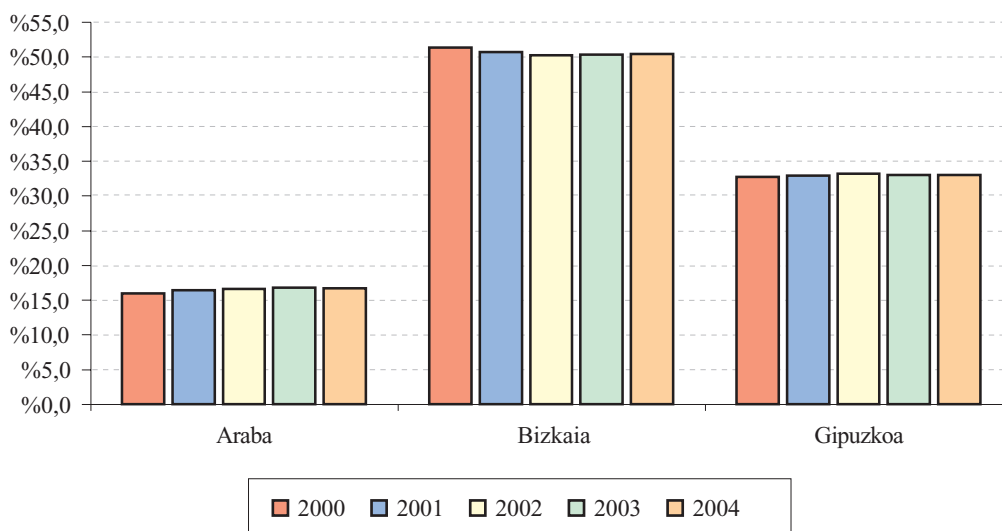

Gipuzkoako koefiziente horizontala kupoaren eta ekarpenen zenbatekoei aplikatzean (8.21. eta 8.27. grafikoetan jasotakoei) Foru Aldundi honek ordaindu duen guztia lortzen da. Zerga itunduengatik bildutakoari karga horiek kentzen bazaizkio, **Gipuzkoako baliabide erabilgarriak** lortzen dira.

Epealdiko baliabide erabilgarriak 2000n 670 milioi eurokoak izatetik 839 milioi eurokoak izatera pasatu dira 2004an. Kopuru horiek (8.29. grafikoa) zerga itunduengatik bildutakoaren laurdena baino gehixeago dira (%26,5-%25,3). Baliabide gehien hartzen dituen konzeptua Eusko Jaurlaritzaren aldeko ekarpenak dira.

Zerga itunduen Gipuzkoako bilketak banaketa hau erakusten du 2004an:

- Ekitaldian ordaindutako kupoa: %11,5.
- Ekarpinak: %62,7.
- Gainerako %25,8a ekitaldiko baliabide erabilgarriak dira.

Autonomia erkidegoa Estatuarekin alderatzean ikusten genuen bezala, hemen ere diferentziak ageri dira ondoko hauen artean:

- Gipuzkoak kopuru osoarekiko bildutakoaren eta
- Dagokion ekarpen indizearen artean.

Diferentzia horiek ikusita uler daiteke zergatik aldatzen diren urte bateko baliabide erabilgarriak aurreko urtearen aldean. Horrela:

- Diferentzia hori positiboa bada, baliabideak sortzen dira Gipuzkoaren alde, beste bi lurraldeekin konparatuta bildu duena karga orokorreari egiten dien ekarpena baino handiagoa izan delako.
- Aldiz, diferentzia negatiboa bada, baliabideak galten dira.

8.30. grafikoan jasotzen denez, Gipuzkoako zerga-bilketak EAEn bildutako zerga itundu guztiekiko hartzen duen portzentajea 2003an bakarrik izan da ekarpen indizea baino handiagoa. Gainerako urteetan portzentaje hori negatiboa da: aldundi honek egindako ekarpena bildutakoa baino handiagoa izan da eta, horren ondorioz, baliabideak galdu ditu.

Al aplicar el coeficiente horizontal correspondiente a Gipuzkoa sobre las cuantías de cupo y aportaciones, recogidas en los gráficos 8.21. y 8.27., se obtiene el total pagado por esta Diputación Foral. Si al total recaudado por tributos concertados se le restan estas cargas, el resultado representa **los recursos disponibles de Gipuzkoa**.

Los recursos disponibles a lo largo del periodo han pasado de 670 millones de euros en 2000 a 839 millones en 2004. Estas cuantías (gráfico 8.29.) representan algo más de un cuarto (26,5%-25,3%) de la recaudación por tributos concertados. El concepto que más recursos absorbe es el de las aportaciones al Gobierno Vasco.

La distribución en 2004, con respecto a la recaudación guipuzcoana de tributos concertados ha sido la siguiente:

- El cupo pagado en el ejercicio: 11,5%.
- Las aportaciones: el 62,7%.
- El restante 25,8% son los recursos disponibles del ejercicio.

Al igual que pasaba con la comunidad autónoma con respecto al Estado, existen diferencias entre:

- La parte recaudada por Gipuzkoa respecto al total.
- El índice de aportación correspondiente.

Estas diferencias explican las variaciones de un año con respecto al anterior en cuanto a los recursos disponibles. Así:

- En caso de que la diferencia sea positiva, se generan recursos a favor de Gipuzkoa ya que, con respecto a los otros dos territorios históricos, ha recaudado más de lo que aporta a las cargas generales.
- Si la diferencia es negativa, se produce una pérdida de recursos.

Según recoge el gráfico 8.30., el porcentaje que representa la recaudación guipuzcoana sobre el total de los tributos concertados recaudado en la CAPV ha sido superior al índice de aportación que le correspondía únicamente en 2003. En el resto de ejercicios es negativo: esta diputación ha aportado en mayor proporción que su recaudación por lo que ha sufrido una pérdida de recursos.

GRÁFICO 8.29. GRAFIKOA

Kupoa eta ekarpenak direla-eta egindako ordainketa eta Gipuzkoako baliabide erabilgarriak
 Pago realizado en concepto de cupo y aportaciones y recursos disponibles de Gipuzkoa



GRÁFICO 8.30. GRAFIKOA
Gipuzkoako bilketaren eta ekarpenaren arteko aldea
 Diferencia entre la recaudación y la aportación de Gipuzkoa



8.2.2.4. Udalak Finantzatzeko Foru Fondoa

Aldundi bakoitzeko sarrerei kupoarengatik eta ekarpenengatik ordaindu beharreko zenbatekoa kentzen bazaie lurralde bakoitzeko baliabideak lortzen dira. Baliabide horiek honetarako erabili behar dira:

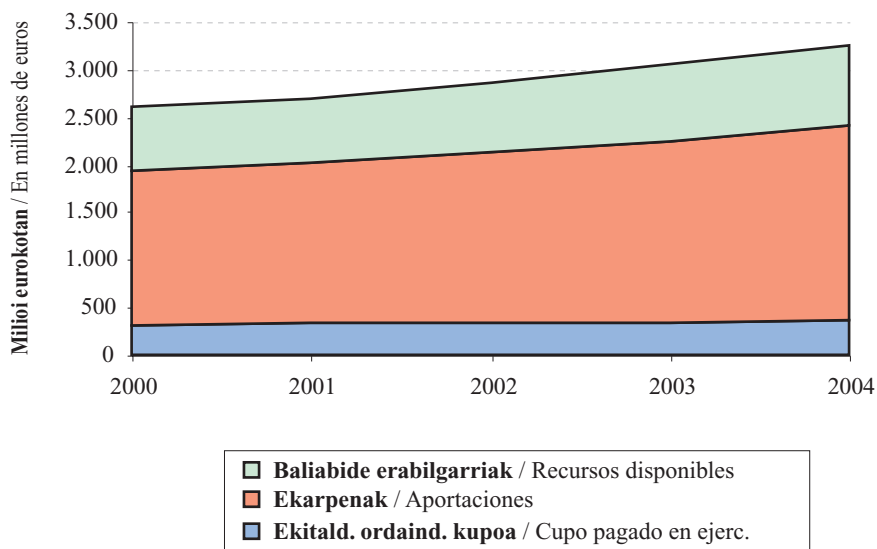
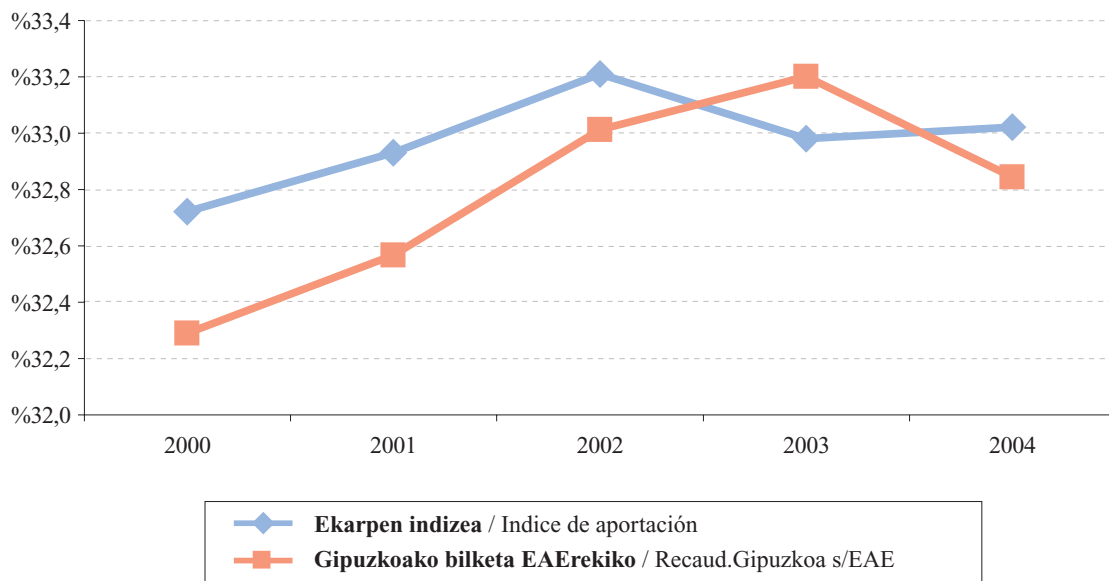
- Udalak finantzatzeko.
- Foru aldundi bakoitzaren kudeaketa propiorako.

Baliabideak Udalak Finantzatzeko Foru Fondoaren bitartez banatzen dira udalerrien artean, eta kalkulu lurralde historiko bakoitzeko araudiaren arabera ezartzen da.

8.31. grafikoan ikusgai jarri da zein izan den Gipuzkoari dagokionez **Udalak Finantzatzeko Foru Fondoa** 2004an. Fondoak kupoari eta ekarpenei dagozkien kopuruak jasotzen ditu, ekitaldiko koefiziente horizontala behin aplikatuta. Honako kalkuluak egin behar dira:

- Banatu beharreko baliabideak: aldundi honek bildutako zerga itunduei interesak gehitzen zaizkie.
- Eraitza horretatik kopuru hauek kentzen dira:
 - Aldundiak ordaindutako kupoa.
 - Ordaindutako ekarpenak (orokorra zein bereziak).
 - Eskumen berrien finantzazioa.
 - DFi kenkaria.
- Eraitza lurraldeak udalen eta Aldundiaren artean banatzeko dituen baliabideak dira.
- 1997. urteaz geroztik, aurreko emaitzaren %54,24 Gipuzkoako udalerrietara doa.
- Zenbateko horri aurretik kendu diren eta bakar-bakarrak Foru Aldundiak finantzatu behar dituen kontzeptuak gehitzen zaizkio.

8.2.2.4. El Fondo Foral de Financiación Municipal

Si a los ingresos de cada diputación se detrae la cuantía que han de pagar por cupo y aportaciones, se obtienen los recursos de cada territorio. Estos recursos han de destinarse a:

- La financiación de los distintos municipios.
- La gestión propia de cada diputación foral.

La distribución de los recursos entre los distintos municipios se realiza a través del Fondo Foral de Financiación Municipal, siendo su cálculo dependiente de la normativa foral de cada territorio histórico.

El Fondo Foral de Financiación Municipal de Gipuzkoa para 2004 (gráfico 8.31.) presenta las cuantías del cupo y las aportaciones una vez aplicado el coeficiente horizontal del ejercicio. Los cálculos a realizar son los siguientes:

- Los recursos a distribuir: a los tributos concertados recaudados por esta diputación se le añaden los intereses.
- A este total se le restan las deducciones:
 - El cupo pagado por la Diputación.
 - Las aportaciones (general y específicas) abonadas.
 - Financiación de nuevas competencias.
 - La deducción DFi.
- El resultado son los recursos del territorio a distribuir entre los municipios y la Diputación.
- A los municipios guipuzcoanos se destina, desde 1997, el 54,24% del resultado anterior.
- A dicho importe se le añade la parte correspondiente a los conceptos deducidos anteriormente y cuya financiación ha de ser soportada únicamente por la Diputación Foral.

GRÁFICO 8.31. GRAFIKOA

Udalak Finantzatzeko Foru Fondoa. Udalek duten partaidetzaren kalkulua
 Fondo Foral de Financiación Municipal. Cálculo de la participación de los ayuntamientos

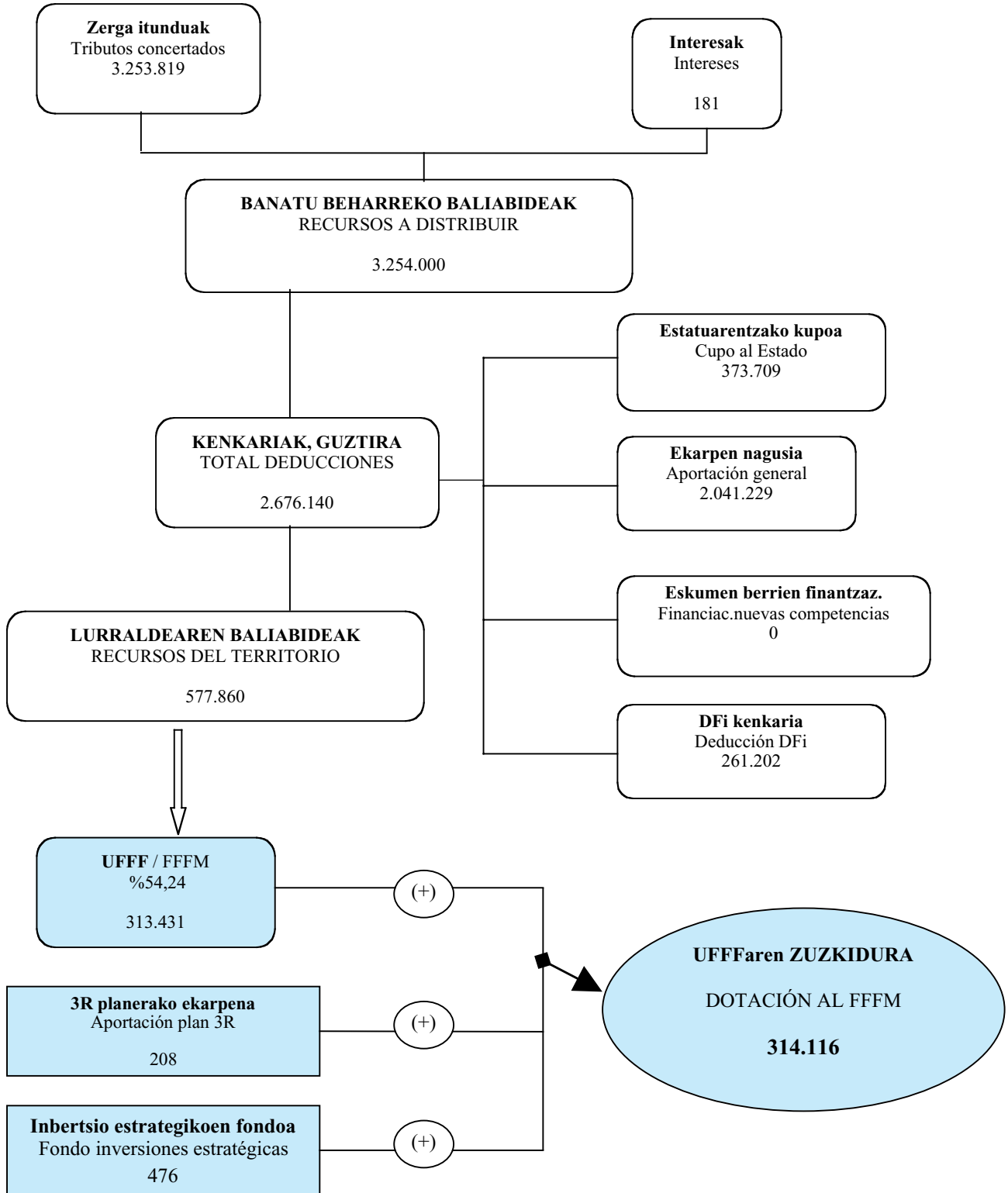

Mila eurokotan / En miles de euros

Epealdian zehar, **Udalak Finantzatzeko Foru Fondoaren zuzkidurak** urtero egin du gora eta 2002an eta 2003an ditu tasarik handienak (%7,8 eta %9,6).

2002an aldaketak daude kupoaren eta ekarpenen lege berriek eraginda:

- BEZak ordeztutako zergak desagertzen dira, eta, horren ondorioz, banatu beharreko baliabideak gehitu egiten dira.
- Kenkarien artean:
 - Ertzaintzarena eta Gizarte Segurantzarena desagertzen dira, ekarpenen zenbatekoan sartzen direlako.
 - Beste kenkari bat sortzen da: DFi.

2003. urtean, banatu beharreko baliabideak kenkariak baino gehiago gehitzen dira: %6,7 lehenak eta %6,1 bigarrenak. Horren ondorioz, lurraldeko baliabideak %9,8 hazten dira eta Foru Fondoaren zuzkidurak %9,6ko igoera du, epealdiko handiena.

2004an, ordea, banatu beharreko baliabideak kenkariak baino gutxiago gehitu dira (%6,4 lehenak eta %7,2 bigarrenak), eta horren ondorioz, lurraldeko baliabideak %3,1 hazi dira eta Fondoaren zuzkidura %3,4: 314 milioi euro.

A lo largo del periodo **la dotación al Fondo Foral de Financiación Municipal** aumenta todos los años, presentando las tasas más elevadas en 2002 (7,8%) y 2003 (9,6%).

En 2002 se producen cambios derivados de las nuevas leyes de cupo y aportaciones:

- Desaparecen los ingresos sustituidos por IVA, que hace que aumenten los recursos a distribuir.
- Entre las deducciones:
 - Desaparecen las de la Ertzaintza y la de la Seguridad Social, incluidas ambas en la cuantía de las aportaciones.
 - Se crea una deducción nueva: DFi.

En 2003, los recursos a distribuir aumentan más que las deducciones: 6,7% frente al 6,1%. En consecuencia, los recursos del territorio crecen un 9,8% y la dotación al Fondo Foral un 9,6% la tasa más elevada del periodo.

En 2004, en cambio, los recursos a distribuir aumentan menos que las deducciones (6,4% frente al 7,2%), por lo que los recursos del Territorio crecen un 3,1% y la dotación al Fondo un 3,4%: 314 millones de euros.

GRÁFICO 8.32. GRAFIKOA

Lurraldeko baliabideen eta Udalak Finantzatzeko Foru Fondoaren zuzkiduraren bilakaera
Evolución de los recursos del Territorio y de la dotación al Fondo Foral de Financiación Municipal

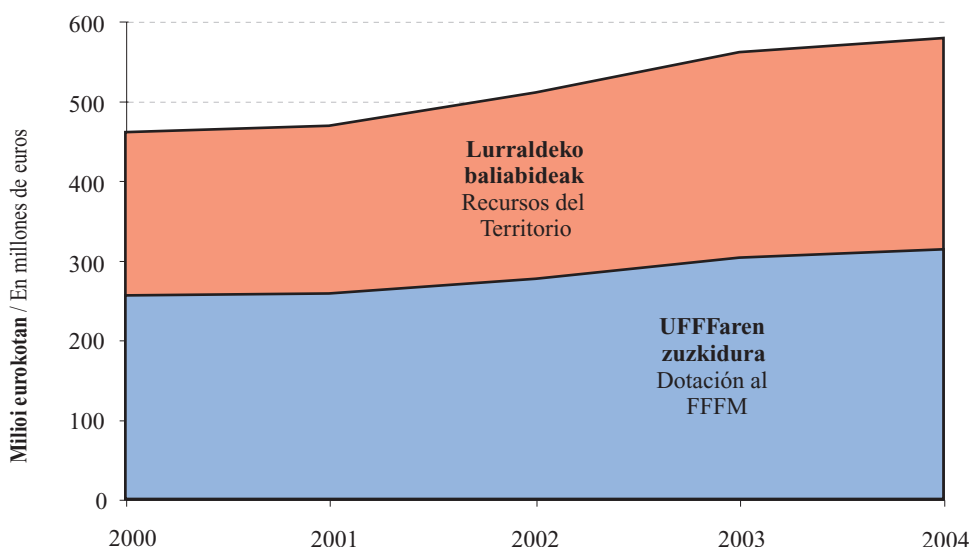

8.2.3. GIPUZKOAKO FORU ALDUNDIARI EGOTZITAKO ZERGA ITUNDUAK

Ekitaldi bakoitzean biltzen diren zerga itundueta-tik, zati handi bat erakundeekiko konpromisoei aurre egiteko erabiltzen da, eta beste zatia Foru Aldundiaren kudeaketa propioa bideratzen da. Azken zati hori GFari egotzitako zerga itunduak direla esaten da.

8.33. grafikoak erakusten du nola banatu diren bildutako zergak egotzitako zerga itunduen eta erakundeekiko konpromisoengatik benetan ordaindutakoaren artean:

- Benetan ordaindutako kupoa.
- Ekarpinak.
- Udalak Finantzatzeko Foru Fondoa.

Erakundeekiko konpromisoek %84,0 inguruko pisua dute Foru Aldundiaren bilketan. Bi urte baino ez daude portzentaje horren azpitik: 2003 (%83,4) eta 2004 (%83,9).

8.2.3. TRIBUTOS CONCERTADOS IMPUTADOS A LA DFG

De los tributos concertados recaudados en cada ejercicio, una parte muy importante hace frente a los distintos compromisos institucionales, y es la cuantía restante la que se destina a la gestión propia de la Diputación Foral. A esta parte es a la que se considera como tributos concertados imputados a la DFG.

El gráfico 8.33. presenta cómo se distribuyen los tributos recaudados entre los tributos concertados imputados y las cuantías realmente pagadas en concepto de compromisos institucionales:

- El cupo realmente pagado.
- Las aportaciones.
- El Fondo Foral de Financiación Municipal.

El peso de los compromisos institucionales con respecto a la recaudación de la Diputación Foral es en torno al 84,0%. Por debajo de este porcentaje están sólo dos años: 2003 (83,4%) y 2004 (83,9%).

GRÁFICO 8.33. GRAFIKOA
Bildutako zerga itunduen banaketa
Distribución de los tributos concertados recaudados

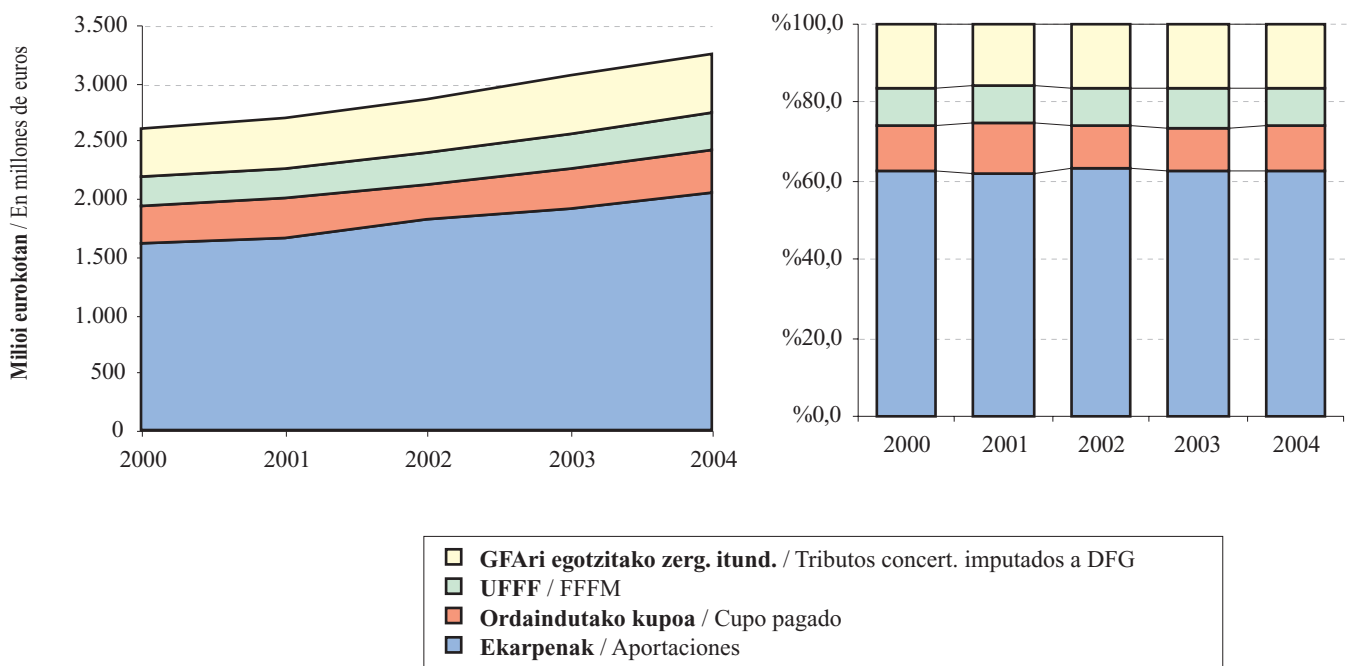

Kontzeptu bakoitza aztertuz gero ikus daiteke ordaindutako kupoaren aldakortasuna ekarpenek ageri dutenarekin konpentsatzen dela; izan ere, kalkuluaren metodologia dela-eta, ekarpenak kupoaren kontrako norabidean aldatzen dira. Epealdian zehar aldaketa bat ikusten da, araudia berritzearekin batera gertatu dena:

- 2001. urtera arte, pisu erlatiboa irabazten dute eta bilketaren %74,7 izatera iristen dira.
- Egoera berriarekin behera egiten dute: 2002an %74,3 dira eta 2003an %73,5.
- 2004. urtean igoera bat dago eta bildutakoaren %74,2 hartzen dute.

Zerga itunduek eta Gipuzkoari egotzitakoek epealdian izan duten bilakaerari erreparatuz gero (ikus 8.34. grafikoa) ikusten da 2001ean biek dezelerazio bat dutela, hurrengo urtean zuzendu egiten dena:

- 2001ean hazkunde tasak honako hauek dira: %3,6 zergabilketa osoaren kasuan, eta %2,1 lurraldeari egotzitako zergetan.
- 2002tik aurrera, bi kontzeptuek hazkunde erritmoa azkartzen dute, baina diferentzia batekin beren artean, egotzitako zergak itunduak baino dinamikoagoak ageri direlako:
 - 2002an: zerga itunduak %6,4 gehitzen dira, eta egotzitakoak %8,0.
 - 2003an zerga itunduak %6,7 hazten dira eta GFARI egotzitakoak %10,8.
- 2004an aldaketa bat dago eta zerga itunduak egotzitakoak baino gehiago hazi dira: %6,4 eta %3,4.

Zerga itunduen eta egotzitako zergen arteko diferentziak gertatzen dira erakundeekiko konpromisoen bariazioa zergabilketarena ez bezalakoa delako. Bai zerga itunduek eta bai konpromisoek antzeko joera duten arren, konpromisoen barruan portaera desberdinak ikusten dira bere kalkulurako erabilitako metodologiaren ondorioz (batik bat kupo eta ekarpenak kalkulatzeko metodologiagatik), eta portaera horiek azaltzen dute zer dela-eta gerta daitezkeen desberdintasun horiek.

Kupoari dagokionez, aldeak honako honengatik gertatu dira:

- Kupoaren eguneratze indizearen bilakaera desberdinagatik. 2004an lurraldeko baliabideen bilketa baino gutxiago hazi da.
- Kupoaren likidazioak urteen segidan eragiten dituen desplazamenduengatik. 2004an ordaindutako kupo likidatutakoa baino handiagoa izan da, 6,5 milioi euro gehiago hain zuzen.

Analizando cada concepto se aprecia que la variabilidad del cupo pagado se compensa con la de las aportaciones, ya que por la propia metodología del cálculo varía en sentido contrario al cupo. A lo largo del periodo se produce un cambio coincidiendo con la nueva normativa:

- Hasta 2001 van cobrando mayor peso relativo y llegan a absorber el 74,7% de la recaudación.
- Con la nueva situación descienden: en 2002 suponen el 74,3% y en 2003 el 73,5%
- En 2004 se produce un aumento hasta representar el 74,2% de la recaudación.

La evolución de los tributos concertados y de los imputados a Gipuzkoa a lo largo del periodo (gráfico 8.34.) muestra que ambos sufren una deceleración en 2001 que se corrige al año siguiente:

- En 2001 las tasas de crecimiento son: 3,6% en el caso de la recaudación total, y 2,1% los tributos imputados al Territorio.
- A partir de 2002 ambos conceptos aceleran su crecimiento, pero presentan una diferencia entre ellos dado que los tributos imputados se muestran más dinámicos que los concertados:
 - En 2002: los tributos concertados crecen un 6,4% frente al 8,0% de los imputados.
 - En 2003 los concertados aumentan un 6,7% y los tributos imputados a la DFG un 10,8%.
- En 2004 se produce un cambio y los tributos concertados crecen más que los imputados: 6,4% frente al 3,4%.

Las diferencias existentes entre los tributos concertados y los imputados se deben a que los compromisos institucionales varían de forma diferente a la recaudación de los tributos. Aunque tanto los tributos concertados como los compromisos presentan una tendencia similar, dentro de los compromisos existen diferencias derivadas de la propia metodología de su cálculo, sobre todo del cupo y de las aportaciones, que explican las posibles diferencias.

En el cupo las diferencias se generan debido a:

- La dispar evolución del índice de actualización del cupo. En 2004 aumenta menos que la recaudación de tributos del territorio.
- Los desplazamientos entre años consecutivos que produce la liquidación del cupo. En 2004 el cupo pagado ha sido superior al liquidado, concretamente en 6,5 millones de euros.

GRÁFICO 8.34. GRAFIKOA

Gipuzkoari egotzitako zerga itunduak eta erakundeekiko konpromisoak. Bilakaera
Tributos concertados imputados a Gipuzkoa y compromisos institucionales. Evolución

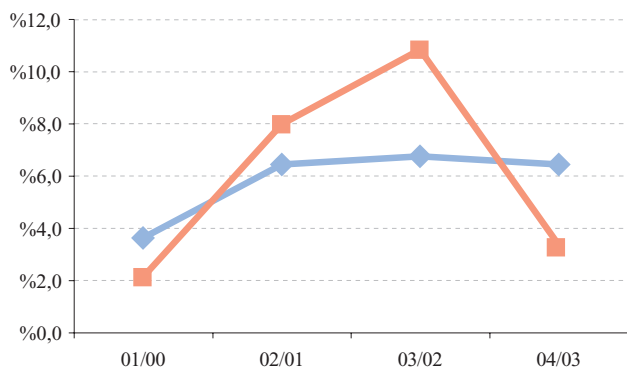

◆ Zerga itunduak / Tributos concertados
■ GFari egotzitako zerg.itund. / Tributos concert.imputados a DFG

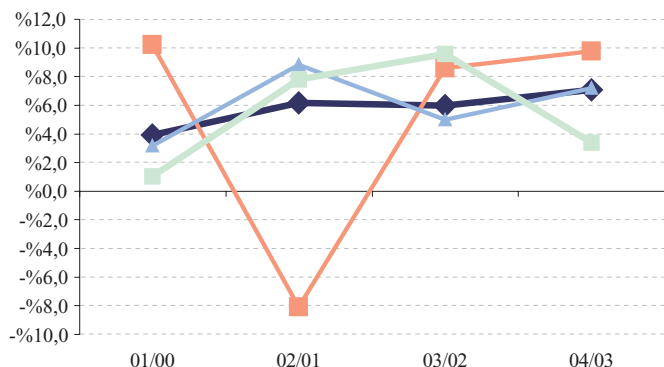

◆ Erakundeekiko konpromisoak / Compromisos institucionales
■ Ordaindutako kupoa / Cupo pagado
▲ Ekarpenak / Aportaciones
■ UFFF / FFFM

Ekarpenei dagokienez, hona hemen izandako desbideraketen jatorria:

- EAEko zerga itunduen bariazio tasa %7,6koa izanda, Gipuzkoako %6,4 baino handiagoa.
- Gipuzkoako ekarpenaren koefiziente horizontala %32,98tik %33,02ra igo da, eta horrek lurraldeko baliabideak gutxitu ditu.

Azkenik, UFFFak %3,4ko igoera izan du, lurraldeko zerga itunduenak baino gutxiago, eta horrek kupotik eta ekarpenetatik datozen baliabideen galera konpentsatu edo murriztu du.

Laburbilduz, desbideratzeak sailkatu ditzakegu baliabide erabilgarrietan duten eragina kontuan hartuta:

- Lurraldeari baliabideak kentzen dizkietenak:
 - Kupotik datorren fluxua (ordaindutako kupoa likidatutakoa baino handiagoa izan delako).
 - Zerga itunduengatik Gipuzkoan izandako bilketa EAEn baino gutxiago haztea.
 - Ekarpen koefiziente horizontala igotzea.

Del lado de las aportaciones las desviaciones provienen de:

- La tasa de variación de los tributos concertados de la CAPV ha sido del 7,6%, superior al 6,4% de Gipuzkoa.
- El coeficiente horizontal de aportación de Gipuzkoa ha aumentado del 32,98% al 33,02%, reduciendo los recursos del Territorio.

Por último, el FFFM crece un 3,4%, menos que el crecimiento de los tributos concertados del Territorio, por lo que compensa o reduce el detrimento de recursos provenientes del cupo y de las aportaciones.

En resumen, se pueden agrupar las distintas desviaciones según sus efectos con respecto a los recursos disponibles:

- Las que restan recursos al Territorio:
 - Flujo proveniente del cupo (cupo pagado ha sido superior al liquidado).
 - Menor crecimiento de la recaudación de tributos concertados en Gipuzkoa que en el total de la CAPV.
 - Aumento del coeficiente horizontal de aportación.

- Ekarpenak bilketa baino gehiago haztea.
- Aldundiaren baliabideak gehitzen dituztenak:
 - Kupoaren eguneratze indizea zergabilketa baino gutxiago haztea.
 - Foru Fondoaren igoera zergabilketarena baino txikiagoa izatea.

Desbideratze horiek Gipuzkoako baliabideak gutxiago haztea ekarri dute: lurraldeko zerga itunduak %6,4 gehitu diren bitartean, GFari egotzitako zerga itunduen bariazio tasa %3,4koa izan da.

- Las aportaciones crecen más que la recaudación.
- La que aumenta los recursos de la Diputación:
 - El índice de actualización del cupo crece menos que la recaudación.
 - Menor aumento del FFFM que la recaudación.

El resultado final de estas desviaciones ha sido un menor aumento de los recursos guipuzcoanos: frente al crecimiento del 6,4% de los tributos concertados del Territorio, los tributos concertados imputados a la DFG experimentan una tasa de variación del 3,4%.

E.8.1. TAULA AURREKONTU PROPIOAREN BILAKAERA

CUADRO E.8.1. EVOLUCIÓN DEL PRESUPUESTO PROPIO

KONTZEPTUA	CONCEPTO	2001	2002	2003	2004
1. Sarrera propio ez-finantzarioak	1. Ingresos propios no financieros	523.735	552.666	607.609	622.607
2. Gastu propio ez-finantzarioak	2. Gastos propios no financieros	463.509	538.844	607.715	607.628
a) Interes pasiboak	a) Intereses pasivos	16.975	14.683	14.097	8.991
b) Kudeaketa propiorako gastua (2-a)	b) Gastos de gestión propia (2-a)	446.534	524.161	593.619	598.637
3. Superabit / defizita (1-2)	3. Superávit / déficit (1-2)	60.225	13.822	-106	14.978
4. Superabit / defizit primarioa (1-b)	4. Superávit / déficit primario (1-b)	77.200	28.505	13.991	23.969
5. Gipuzkoako BPG	5. PIB Gipuzkoa	14.259.382	14.911.864	15.604.461	16.503.879
6. Sarrera ez-finant./BPG %-tan (1/5)	6. Ingresos no financ./PIB en % (1/5)	3,7	3,7	3,9	3,8
7. Gastu ez-finant./BPG %-tan (2/5)	7. Gastos no financ./PIB en % (2/5)	3,3	3,6	3,9	3,7
8. Interes pasiboak/BPG %-tan (a/5)	8. Intereses pasivos/PIB en % (a/5)	0,1	0,1	0,1	0,1
9. Kudeak. propr. gast./BPG %-tan (b/5)	9. Gastos de gest. prop./PIB en % (b/5)	3,1	3,5	3,8	3,6
10. Superabit/defizit/BPG %-tan (3/5)	10. Superávit/déficit/PIB en % (3/5)	0,4	0,1	-0,001	0,1
11. Super./def. primar./BPG %-tan (4/5)	11. Super./déf. primar./PIB en % (4/5)	0,5	0,2	0,1	0,1

Zenbatekoa mila eurokotan / Importe en miles de euros

E.8.2 TAULA EGOERA FINANTZARIO GARBIAREN ETA OSAGAIEN BILAKAERA
CUADRO E.8.2. EVOLUCIÓN DE LA POSICIÓN FINANCIERA NETA Y SUS COMPONENTES

KONTZEPTUA	CONCEPTO	31/12/2000	31/12/2001	31/12/2002	31/12/2003	31/12/2004
1. Erabilgarria	1. Disponible	105.948	39.168	156.702	57.166	50.661
Diruzaintza	Tesorería	93.129	14.900	107.052	8.473	8.960
Kutxako aurrerakinak	Anticipos a caja	197	228	149	193	200
Aldi baterako inbertsio finantzarioak	Inversiones financieras temporales	12.621	24.040	49.500	48.500	41.500
2. Partaidetzak eta emandako maileguak	2. Participaciones y préstamos concedidos	65.781	67.239	71.413	73.512	78.699
Udalentzako maileguak	Préstamos a ayuntamientos	1.843	899	887	150	148
Akzio eta partaidetzak	Acciones y participaciones	59.034	59.757	64.810	71.378	75.552
Langileentzako kredituak	Créditos al personal	3.585	2.964	2.530	2.754	2.650
Aurrekontuko beste aktibo batzuk	Otros activos presupuestarios	1.161	3.287	2.950	0	0
Aurrekontuaren doikuntzak. 8. kapitulua	Ajustes presupuestarios. Cap. 8	158	332	236	-770	349
3. Aurrekontuz kanpoko bestelako aktiboak	3. Otros activos no presupuestarios	111.567	202.916	110.166	229.131	188.831
Aurrekontuz kanpoko zordunak	Deudores no presupuestarios	676	35	18	4.983	3.162
Aktiboa. Beste ente batzuen baliabideak	Activo. Recursos otros entes	10.173	2.859	2.652	1.581	1.370
Entitate publikoen aktiboak	Activos entidades públicas					
Aktiboa. Fiantzak eta ordainketak	Activo. Fianzas y depósitos	126	126	1	5	5
Aplikatu gabeko ordainketak	Pagos pendientes de aplicación	50	52	55	51	55
Aplik.aurreratuko sarreraren doikuntza	Ajustes ingresos de aplic.anticipada	100.542	199.845	107.441	222.510	184.239
Inter.geroratuen gastuak. FZPB	Gtos de intereses diferidos DPFE					
4. AKTIBO FINANTZARIOAK GUZTIRA (1+2+3)	4. TOTAL ACTIVOS FINANCIEROS (1+2+3)	283.295	309.323	338.280	359.809	318.190
5. Enprestitoak eta jasotako maileguak	5. Empréstitos y préstamos recibidos	260.793	209.291	199.259	194.635	117.891
Finantza entitateen maileguak	Préstamos de entidades financieras	46.232	47.018	36.985	32.362	27.739
Epe luzerako foru obligazioak	Obligaciones forales L/P	162.273	162.273	162.273	90.152	90.152
Epe laburreko kreditu lerroak	Líneas de crédito a C/P	52.288				
Epe laburreko foru bonoak/obligazioak	Bonos/obligaciones forales a C/P			72.121		
6. Aurrekontuz kanpoko bestelako pasiboak	6. Otros pasivos no presupuestarios	31.690	34.731	58.224	57.603	36.550
Foru Zor Publiko Berezia	Deuda Pública Foral Especial					
Aurrekontuaren doikuntza. 9. kapitulua	Ajustes presupuestarios. Cap. 9					
Pasiboa. Beste ente batzuen baliabideak	Pasivo. Recursos otros entes	16.047	8.619	10.691	4.694	4.642
Entitate publikoen pasiboak	Pasivos entidades públicas	5.262	13.203	14.784	13.623	12.783
Pasiboa. Fiantzak eta gordailuak	Pasivo. Fianzas y depósitos	588	831	625	704	781
Aplikatu gabeko sarrerak	Ingresos pendientes de aplicación	6.589	6.634	6.098	11.464	15.353
Gainerako pasibo kontuak	Resto de cuentas de pasivo	3.204	5.443	26.026	27.117	2.992
7. PASIBO FINANTZARIOAK GUZTIRA (5+6)	7. TOTAL PASIVOS FINANCIEROS (5+6)	292.483	244.022	257.483	252.238	154.441
8. EGOERA FINANTZARIO GARBIA (4-7)	8. POSICIÓN FINANCIERA NETA (4-7)	-9.187	65.301	80.797	107.571	163.750

Zenbatekoa mila eurokotan / Importe en miles de euros

E.8.3. TAULA EGOERA FINANTZARIO GARBIAREN ETA OSAGAIEN ALDAKETAREN BILAKAERA
CUADRO E.8.3. EVOLUCIÓN DE LA VARIACIÓN DE LA POSICIÓN FINANCIERA NETA Y SUS COMPONENTES

KONTZEPTUA	CONCEPTO	2001	2002	2003	2004
1. Erabilgarria	1. Disponible	-66.779	117.534	-99.536	-6.505
Diruzaintza	Tesorería	-78.229	92.153	-98.580	487
Kutxako aurrerakinak	Anticipos a caja	31	-79	44	7
Aldi baterako inbertsio finantzarioak	Inversiones financieras temporales	11.419	25.460	-1.000	-7.000
2. Partaidetzak eta emandako maileguak	2. Participaciones y préstamos concedidos	1.458	4.174	2.100	5.186
Udalentzako maileguak	Préstamos a ayuntamientos	-944	-12	-737	-3
Akzio eta partaidetzak	Acciones y participaciones	723	5.053	6.569	4.174
Langileentzako kredituak	Créditos al personal	-622	-433	224	-105
Aurrekontuko beste aktibo batzuk	Otros activos presupuestarios	2.126	-337	-2.950	
Aurrekontuaren doikuntzak. 8. kapitulua	Ajustes presupuestarios. Cap. 8	174	-97	-1.006	1.119
3. Aurrekontuz kanpoko bestelako aktiboak	3. Otros activos no presupuestarios	91.349	-92.750	118.965	-40.300
Aurrekontuz kanpoko zordunak	Deudores no presupuestarios	-641	-17	4.965	-1.821
Aktiboa. Beste ente batzuen baliabideak	Activo. Recursos otros entes	-7.314	-207	-1.070	-211
Entitate publikoen aktiboak	Activos entidades públicas				
Aktiboa. Fiantzak eta ordainketak	Activo. Fianzas y depósitos.		-125	4	0
Aplikatu gabeko ordainketak	Pagos pendientes de aplicación	2	3	-3	4
Aplik.aurreratuko sarreren doikuntza	Ajustes ingresos de aplic.anticipada	99.303	-92.404	115.069	-38.271
Inter.geroratuen gastuak. FZPB	Gtos de intereses diferidos DPFE				
4. AKTIBO FINANTZARIOAK GUZTIRA (1+2+3)	4. TOTAL ACTIVOS FINANCIEROS (1+2+3)	26.027	28.958	21.529	-41.619
5. Enprestitoak eta jasotako maileguak	5. Empréstitos y préstamos recibidos	-51.502	-10.032	-4.623	-76.744
Finantza entitateen maileguak	Préstamos de entidades financieras	786	-10.032	-4.623	-4.623
Epe luzerako foru obligazioak	Obligaciones forales L/P		0	-72.121	
Epe laburreko kreditu lerroak	Líneas de crédito a C/P	-52.288			
Epe laburreko foru bonoak/obligazioak	Bonos/obligaciones forales a C/P			72.121	-72.121
6. Aurrekontuz kanpoko bestelako pasiboak	6. Otros pasivos no presupuestarios	3.041	23.494	-622	-21.053
Foru Zor Publiko Berezia	Deuda Pública Foral Especial				
Aurrekontuaren doikuntza. 9. kapitulua	Ajustes presupuestarios. Cap. 9				
Pasiboa. Beste ente batzuen baliabideak	Pasivo. Recursos otros entes	-7.429	2.072	-5.997	-52
Entitate publikoen pasiboak	Pasivos entidades públicas	7.942	1.581	-1.161	-841
Pasiboa. Fiantzak eta gordailuak	Pasivo. Fianzas y depósitos	243	-205	79	77
Aplikatu gabeko sarrerak	Ingresos pendientes de aplicación	45	-537	5.366	3.889
Gainerako pasibo kontuak	Resto de cuentas de pasivo	2.239	20.583	1.091	-24.126
7. PASIBO FINANTZARIOAK GUZTIRA (5+6)	7. TOTAL PASIVOS FINANCIEROS (5+6)	-48.461	13.461	-5.245	-97.797
8. EGOERA FINANTZARIO GARBIA (4-7)	8. POSICIÓN FINANCIERA NETA (4-7)	74.488	15.496	26.774	56.178

Zenbatekoa mila eurokotan / Importe en miles de euros

E.8.4. TAULA AURREKONTUKO ERAGIKETEN LABURPENA
CUADRO E.8.4. RESUMEN DE OPERACIONES PRESUPUESTARIAS

AZALPENA	DENOMINACIÓN	2001	2002	2003	2004
1. Sarrera Arruntak	Ingresos Corrientes	2.738.740	2.923.596	3.103.661	3.304.097
2. Gastu Arruntak	Gastos Corrientes	2.520.457	2.693.231	2.856.614	3.040.754
3. Aurreztua (1 – 2)	Ahorro (1 – 2)	218.283	230.366	247.047	263.343
4. Jasotako Kapital Transferentziak	Transferencias de Capital Recibidas	49.820	40.520	52.325	45.632
5. Inbertsio Garbiak	Inversiones Netas	178.301	216.738	242.548	240.552
Inbertsioak inorenganatzea (–)	Enajenación de inversiones (–)	6.844	8.528	1.886	1.932
Egindako inbertsioak (+)	Inversiones realizadas (+)	185.145	225.266	244.433	242.484
6. Ordaindutako Kapital Transferentziak	Transferencias de Capital Pagadas	29.577	40.326	56.930	53.445
7. FINANTZIAZIORAKO AHALMENA	CAPACIDAD (NECESIDAD) DE				
(BEHARRA) (3+4–5–6)	FINANCIACION (3+4–5–6)	60.225	13.822	–106	14.978
8. Itxitako ekitaldietako eragiketa ez	Saldo neto de anulaciones de operaciones				
finantzarioen deuseztapenen saldo garbia	no financieras de ejercicios cerrados	–1.014	–5.227	–2.089	–11
9. Egiteko dauden eragiketak ez finantzarioen	Saldo neto de operaciones no financieras				
saldo garbia	pendientes de realización	15.277	6.901	28.968	41.211
10. KAXAKO SUPERABIT (DEFIZIT)	SUPERAVIT (DEFICIT) DE CAJA				
EZ FINANTZARIOA (7+8+9)	NO FINANCIERO (7+8+9)	74.488	15.496	26.774	56.178
11. Finantzazko aktiboen aldaketa garbia	Variación neta de activos financieros	–952	–4.172	–2.083	–5.186
(altxortegia ezik)	(excepto tesorería)				
(+) FAak inorengan. eta berreskuratzea	(+) Enajenación y reembolso de AA.FF.	3.490	2.043	1.884	1.863
(–) FAak eskuratzea eta eratzea	(–) Adquis. y constitución de AA.FF.	4.443	6.215	3.968	7.049
12. Finantzazko pasiboen aldaketa garbia	Variación neta de pasivos financieros	37.152	–4.623	–4.623	–76.744
(+) Zorra jaulkitzea eta formalizatzea	(+) Emisión y formalización de deuda	41.818			
(–) Amortizazioak	(–) Amortizaciones	4.666	4.623	4.623	76.744
13. AURREKONTUKO ERAGIKETA FINAN.	VARIACION NETA OPERACIONES				
ALDAKETA GARBIA (11+12)	FINANCIERAS PRESUPUESTARIAS (11+12)	36.200	–8.795	–6.706	–81.931
14. AURREKONTU ALTXORTEGIAREN	VARIACION DE TESORERIA				
ALDAKETA (10+13)	PRESUPUESTARIA (10+13)	110.688	6.701	20.068	–25.752

Zenbatekoa mila eurokotan / Importe en miles de euros

E.8.5. TAULA AURREKONTU PROPIOAREN EGITURA
CUADRO E.8.5. ESTRUCTURA DEL PRESUPUESTO PROPIO

KONTZEPTUA	CONCEPTO	2001	2002	2003	2004	EGITURA (%) / ESTRUCTURA (%)				BARIAZIOA (%) / VARIACIÓN (%)		
						2001	2002	2003	2004	02/01	03/02	04/03
1. Sarrera arrunt propioak (a+b+c+d)	1. Ingresos corrientes propios (a+b+c+d)	467.070	503.618	553.398	575.043	89,2	91,1	91,1	92,4	7,8	9,9	3,9
a) Zerga itunduak-erakun. art. konprom.	a) Trib. concertados-compromisos	424.178	458.060	507.722	524.764	81,0	82,9	83,6	84,3	8,0	10,8	3,4
b) Itundu gabeko bestelako zergak	b) Otros tributos no concertados	13.409	12.910	13.710	14.464	2,6	2,3	2,3	2,3	-3,7	6,2	5,5
c) Transferentzia arruntak	c) Transferencias corrientes	22.916	24.781	26.469	31.302	4,4	4,5	4,4	5,0	8,1	6,8	18,3
d) Ondare sarrerak	d) Ingresos patrimoniales	6.567	7.868	5.497	4.512	1,3	1,4	0,9	0,7	19,8	-30,1	-17,9
2. Gastu arrunt propioak (e+f)	2. Gastos corrientes propios (e+f)	248.788	273.253	306.352	311.699	47,5	49,4	50,4	50,1	9,8	12,1	1,7
e) Gastu finantzarioak	e) Gastos financieros	16.975	14.683	14.097	8.991	3,2	2,7	2,3	1,4	-13,5	-4,0	-36,2
f) Kudeak. propio. gastu arruntak (1f+2f+3f)	f) Gtos. corrient. de gestión propia (1f+2f+3f)	231.813	258.570	292.255	302.709	44,3	46,8	48,1	48,6	11,5	13,0	3,6
1f) Langileria gastuak	1f) Gastos de personal	66.334	69.479	75.077	79.950	12,7	12,6	12,4	12,8	4,7	8,1	6,5
2f) Ondasun arrunt eta zerb. erosketa	2f) Compra de bs corrientes y serv.	44.065	49.317	58.186	60.118	8,4	8,9	9,6	9,7	11,9	18,0	3,3
3f) Transferentzia arrunt.-erak.art.konpr.	3f) Transfer.corrientes-comprom.	121.414	139.774	158.992	162.641	23,2	25,3	26,2	26,1	15,1	13,7	2,3
3. Aurrezkia (1-2)	3. Ahorro (1-2)	218.282	230.366	247.047	263.343	41,7	41,7	40,7	42,3	5,5	7,2	6,6
4. Jaso diren kapital tranferentziak	4. Transferencias de capital recibidas	49.820	40.520	52.325	45.632	9,5	7,3	8,6	7,3	-18,7	29,1	-12,8
5. Inbertsio garbiak (-g+h)	5. Inversiones netas (-g+h)	178.301	216.738	242.548	240.552	34,0	39,2	39,9	38,6	21,6	11,9	-0,8
g) Inbertsioak inorenganatztea	g) Enajenación de inversiones	6.844	8.528	1.886	1.932	1,3	1,5	0,3	0,3	24,6	-77,9	2,5
h) Egindako inbertsioak	h) Inversiones realizadas	185.145	225.266	244.433	242.484	35,4	40,8	40,2	38,9	21,7	8,5	-0,8
6. Ordaindu diren kapital tranferentziak	6. Transferencias de capital pagadas	29.577	40.326	56.930	53.445	5,6	7,3	9,4	8,6	36,3	41,2	-6,1
7. SUPERABIT / DEFIZITA (3+4-5-6)	7. SUPERAVIT / DÉFICIT (3+4-5-6)	60.225	13.822	-106	14.978	11,5	2,5	0,0	2,4	-77,0	-100,8	14.235,3
8. SARRERA PROPIO EZ-FINANTZARIOAK GUZTIRA (1+4+g)	8. TOTAL INGRESOS PROPIOS NO FINANCIEROS (1+4+g)	523.734	552.666	607.609	622.607	100,0	100,0	100,0	100,0	5,5	9,9	2,5
9. 3/1 (%)	9. 3/1 (%)	46,7	45,7	44,6	45,8							
10. 5/f (%)	10. 5/f (%)	76,9	83,8	83,0	79,5							
11. (5-4)/f (%)	11. (5-4)/f (%)	55,4	68,2	65,1	64,							

Zenbatekoa mila eurokotan / Importe en miles de euros

E.8.6. TAULA SARRERAK KAPITULUKA
CUADRO E.8.6. INGRESOS POR CAPÍTULOS

KAPITULUAK CAPÍTULOS	HASIERAKO AURREKONTUA PRESUPUESTO INICIAL	ALDAKETA GARBIAK MODIFICACIONES NETAS	TXERTAKETAK INCORPORACIONES	BEHIN BETIKO AURREKONTUA PRESUPUESTO DEFINITIVO 4=1+2+3	ONARTUTAKO ESKUBIDEAK DERECHOS RECONOCIDOS	ZERGABILKETA LIKIDOA RECAUDACIÓN LÍQUIDA			KOEFIZIENTEAK COEFICIENTES							
	1	2	3	4=1+2+3	5	Ekitaldi ktea. Ejerc. corriente	Ekit. itxiak Ejerc. cerrados	Guztira Total 8=6+7	Hasierako aurrekont. gaineko % % s/ presupuesto inicial						B.b. aurr. gain % s/P.D.	
						6	7	8=6+7	2/1	3/1	4/1	5/1	8/1	5/4	6/4	
1 Zuzeneko zergak																
Impuestos directos	1.425.861			1.425.861	1.405.910	1.405.910		1.405.910	0,0	0,0	100,0	98,6	98,6	98,6	98,6	
2 Zeharkako zergak																
Impuestos indirectos	1.696.939	79.178		1.776.117	1.816.043	1.816.043		1.816.043	4,7	0,0	104,7	107,0	107,0	102,2	102,2	
3 Tasak eta bestelako sarrerak																
Tasas y otros ingresos	41.323	2.139		43.462	46.329	46.142	213	46.355	5,2	0,0	105,2	112,1	112,2	106,6	106,2	
4 Transferentzia arruntak																
Transferencias corrientes	23.753	1.926		25.679	31.302	25.734	1.221	26.956	8,1	0,0	108,1	131,8	113,5	121,9	100,2	
5 Ondare sarrerak																
Ingresos patrimoniales	400			400	4.512	4.411	110	4.521	0,0	0,0	100,0	1.128,0	1.130,3	1.128,0	1.102,6	
SARRERA ARRUNTAK																
INGRESOS CORRIENTES	3.188.275	83.243	0	3.271.519	3.304.097	3.298.241	1.545	3.299.785	2,6	0,0	102,6	103,6	103,5	101,0	100,8	
6 Inbertsio errealean inorenganaztea																
Enajenación de inversiones reales	5.974			5.974	1.932	1.932	23	1.955	0,0	0,0	100,0	32,3	32,7	32,3	32,3	
7 Kapital transferentziak																
Transferencias de capital	33.459	8.746	13.438	55.643	45.632	39.527	3.727	43.254	26,1	40,2	166,3	136,4	129,3	82,0	71,0	
KAPITAL SARRERAK																
INGRESOS DE CAPITAL	39.433	8.746	13.438	61.617	47.564	41.459	3.751	45.209	22,2	34,1	156,3	120,6	114,6	77,2	67,3	
SARRERA EZ-FINANTZARIOAK																
INGRESOS NO FINANCIEROS	3.227.709	91.989	13.438	3.333.136	3.351.661	3.339.699	5.295	3.344.995	2,8	0,4	103,3	103,8	103,6	100,6	100,2	
8 Aktibo finantzarioak																
Activos financieros	2.630	29.633	215.367	247.630	1.894	1.508	356	1.863	1.126,7	8.188,9	9.415,6	72,0	70,8	0,8	0,6	
9 Pasibo finantzarioak																
Pasivos financieros	12.223		63.328	75.551				0	0,0	518,1	618,1	0,0	0,0	0,0	0,0	
SARRERA FINANTZARIOAK																
INGRESOS FINANCIEROS	14.853	29.633	278.696	323.182	1.894	1.508	356	1.863	199,5	1.876,3	2.175,8	12,8	12,5	0,6	0,5	
SARRERAK GUZTIRA																
TOTAL DE INGRESOS	3.242.562	121.622	292.133	3.656.318	3.353.555	3.341.207	5.651	3.346.858	3,8	9,0	112,8	103,4	103,2	91,7	91,4	

Zenbatekoa mila eurokotan / Importe en miles de euros

E.8.7. TAULA GASTUAK KAPITULUKA
CUADRO E.8.7. GASTOS POR CAPÍTULOS

KAPITULUAK CAPÍTULOS	HASIERAKO AURREKONTUA PRESUPUESTO INICIAL	ALDAKETA GARBIAK MODIFICACIONES NETAS	TXERTAKETAK INCORPORACIONES	BEHIN BETIKO AURREKONTUA PRESUPUESTO DEFINITIVO	ONARTUTAKO BETEBEHARRAK OBLIGACIONES RECONOCIDAS	ORDAINKETAK PAGOS			KOFIZIENTEAK COEFICIENTES						
	1	2	3	4=1+2+3	5	Ekitaldi ktea. Ejerc. corriente	Ekit. itxiak Ejerc. cerrados	Guztira Total	Hasierako aurrekont. gaineko % % s/ presupuesto inicial					B.h. aurr. gain % s/P.D.	
						6	7	8=6+7	2/1	3/1	4/1	5/1	8/1	5/4	6/4
1 Langileri gastuak															
Gastos de personal	79.875	80	14	79.969	79.950	79.945	7	79.952	0,1	0,0	100,1	100,1	100,1	100,0	100,0
2 Ondasun arrunt eta zerb. erosketa															
Compra de bs corrientes y serv.	59.361	3.273	5.546	68.180	60.118	51.836	6.402	58.238	5,5	9,3	114,9	101,3	98,1	88,2	76,0
3 Gastu finantzarioak															
Gastos financieros	12.919	-3.928		8.991	8.991	7.833	1.393	9.226	-30,4	0,0	69,6	69,6	71,4	100,0	87,1
4 Transferentzia arruntak															
Transferencias corrientes	2.819.107	78.327	8.700	2.906.134	2.891.695	2.841.607	24.389	2.865.997	2,8	0,3	103,1	102,6	101,7	99,5	97,8
GASTU ARRUNTAK															
GASTOS CORRIENTES	2.971.263	77.751	14.260	3.063.274	3.040.754	2.981.222	32.192	3.013.414	2,6	0,5	103,1	102,3	101,4	99,3	97,3
6 Inbertsio errealak															
Inversiones reales	201.836	23.192	115.362	340.390	242.484	181.976	48.032	230.008	11,5	57,2	168,6	120,1	114,0	71,2	53,5
7 Kapital transferentziak															
Transferencias de capital	53.164	15.116	22.157	90.437	53.445	36.023	9.371	45.395	28,4	41,7	170,1	100,5	85,4	59,1	39,8
KAPITAL GASTUAK															
GASTOS DE CAPITAL	255.000	38.308	137.519	430.826	295.929	217.999	57.403	275.402	15,0	53,9	169,0	116,1	108,0	68,7	50,6
GASTU EZ-FINANTZARIOAK															
GASTOS NO FINANCIEROS	3.226.262	116.059	151.779	3.494.101	3.336.683	3.199.221	89.595	3.288.816	3,6	4,7	108,3	103,4	101,9	95,5	91,6
8 Aktibo finantzarioak															
Activos financieros	4.076	5.563	596	10.235	5.961	5.892	1.157	7.049	136,5	14,6	251,1	146,2	172,9	58,2	57,6
9 Pasibo finantzarioak															
Pasivos financieros	12.223		139.758	151.981	76.744	76.744		76.744	0,0	1.143,4	1.243,4	627,9	627,9	50,5	50,5
GASTU FINANTZARIOAK															
GASTOS FINANCIEROS	16.299	5.563	140.354	162.216	82.705	82.637	1.157	83.794	34,1	861,1	995,2	507,4	514,1	51,0	50,9
GASTUAK GUZTIRA															
TOTAL DE GASTOS	3.242.562	121.622	292.133	3.656.317	3.419.388	3.281.858	90.752	3.372.610	3,8	9,0	112,8	105,5	104,0	93,5	89,8

Zenbatekoa mila eurokotan / Importe en miles de euros

E.8.8. TAULA SARRERAK KONTZEPTUKA
CUADRO E.8.8. INGRESOS POR CONCEPTOS

KONTZEPTUA	CONCEPTO	HASIERAKO	ALDAKETA	TXERTAKETAK	BEHIN BETIKO	ONARTUTAKO	ZERGABILKETA LIKIDOA		
		AURREKONTUA	GARBIAK	INCORPORACIONES	AURREKONTUA	ESKUBIDEAK	RECAUDACIÓN LÍQUIDA		
		PRESUPUESTO INICIAL	MODIFICACIONES NETAS		PRESUPUESTO DEFINITIVO	DERECHOS RECONOCIDOS	Ekitaldi ktea. Ejerc. corriente	Ekit. itxiak Ejerc. cerrados	Guztira Total
		1	2	3	4=1+2+3	5	6	7	8=6+7
111	Pertsona fisikoen errentaren g/ zerga	1.028.653			1.028.653	1.001.429	1.001.429		1.001.429
112	Sozietateen errentaren gaineko zerga	349.963			349.963	355.738	355.738		355.738
113	Ez-egoiliarren errentaren gaineko zerga	2.997			2.997	3.207	3.207		3.207
121	Oinordetza eta dohaintzen g/ zerga	14.991			14.991	16.061	16.061		16.061
121	Ondare gaineko aparteko zerga	29.257			29.257	29.475	29.475		29.475
133	Lizentzia fiskalen gaineko errekariguak	0			0	0	0		0
	ZUZENEKO ZERGAK	1.425.861	0	0	1.425.861	1.405.910	1.405.910	0	1.405.910
211	Ond. esk. eta eg. jurid. dokum. g/ zerga	118.744			118.744	129.117	129.117		129.117
221	Balio erantsi g/ zerga. Barneko gestioa	731.091	79.178		810.269	814.456	814.456		814.456
222	Balio erantsi g/ zerga. Doikuntza eta komp.	401.193			401.193	409.877	409.877		409.877
231	Zerga bereziak	424.473			424.473	440.823	440.823		440.823
241	Aseguruen gaineko zerga	20.992			20.992	21.571	21.571		21.571
293	Desagertutako bestelako zeharkako zergak	446			446	159	159		159
294	Desagertutako bestelako zeharkako zergako beste g.	0			0	40	40		40
	ZEHARKAKO ZERGAK	1.696.939	79.178	0	1.776.117	1.816.043	1.816.043	0	1.816.043
311	Lizen., bisad., matr. edo adm. baim. izapidatzea	627			627	612	612		612
322	Konbinaketa aleatorioak eta jokoak	20.870			20.870	20.239	20.239		20.239
341	Inprimakien salmenta	209			209	354	354		354
342	Publikazio era beste batzuen salmenta	35			35	50	50		50
343	Bingo kartoiaren salmenta	172			172	174	174		174
344	Fotokopien salmenta	7			7	4	4		4
345	Lan fotometr.	3			3	0	0		0
346	Zerbitzu komunitarioak eta sozialak	2.857	2.075		4.932	5.269	5.113	162	5.275
347	Zerbitzu ekonomikoak	1.073			1.073	922	922		922
351	Ond. hir. errep. arloetak. z. eskuratutako dirusar.	0			0	8	8		8
363	Suteen aurkako zerbitzuen kontribuzio berezia	750			750	1.823	1.823		1.823
381	Aurt. ekit. itxitako ekitaldien itzulerak	1			1	262	262		262
382	Dirubiltzetaren proz. eta judicial kostuen itzulerak	11			11	64	64		64
391	Zerga zigorrak	7.564			7.564	7.976	7.951	51	8.001
392	Premiamendu errekarig. eta berandutza inter.	5.511			5.511	6.229	6.229		6.229
393	MUFACEKO kuota desagertua	50			50	43	43		43
394	Aseguruak	0	64		64	110	110		110
396	B.ent.batz.bal.biltz.ematen den kobr. saria	1.480			1.480	1.753	1.753		1.753
397	TELECO eragiketen kompenzazioak	103			103	140	140		140
399	Bestelako sarrerak	0			0	296	291		291
	TASAK ETA BESTELAKO SARRERAK	41.323	2.139	0	43.462	46.329	46.142	213	46.355

Zenbatekoa mila eurokotan / Importe en miles de euros

KONTZEPTUA	CONCEPTO	HASIERAKO	ALDAKETA	TXERTAKETA	BEHIN BETIKO	ONARTUTAKO	ZERGABILKETA LIKIDOA		
		AURREKONTUA	GARBIAK	INCORPORACIONES	AURREKONTUA	ESKUBIDEAK	RECAUDACIÓN LÍQUIDA		
		PRESUPUESTO	MODIFICACIONES NETAS		PRESUPUESTO	DERECHOS	Ekitaldi ktea.	Ek. itxiak	Guztira
		INICIAL			DEFINITIVO	RECONOCIDOS	Ejerc. corriente	Ejerc. cerrados	Total
		1	2	3	4=1+2+3	5	6	7	8=6+7
400	Administrazio Orokorreko transferentziak	40			40	60	60		60
401	Estatuko erakunde adm.transferentziak	890			890	1.113	989	142	1.131
410	FEDER transferentziak				0	1.183	1.183		1.183
411	FSE transferentziak				0	3.052	3.052		3.052
412	FEOGA transferentziak		457		457	457	457		457
419	Europako Batasunaren beste transferentzia batzuk		14		14	21	21		21
450	EAEko Administrazio Orokorra	22.353	1.401		23.754	24.561	19.966	971	20.937
452	EAEko Foru Aldundien transferentziak				0	8	8		8
461	Lurralde ente transferentziak	447	55		502	849		99	99
470	Enpresa pribatuen transferentziak	23			23				
490	Europako Batasuneko Herrialdeetako transferentziak				0			9	9
	TRANSFERENTZIA ARRUNTAK	23.753	1.926	0	25.679	31.302	25.734	1.221	26.956
524	Epe laburrerako kreditu eta maileguen interesak	0			0	4	4		4
540	Entitate finantzarioen kontuen interesak	400			400	175	73	96	169
541	Interesak diruzaintzako soberakinengatik	0			0	4.197	4.197	15	4.212
550	Dibidenduak eta mozkinen partaidetzak				0	124	124		124
561	Finka hiritarren errentamenduen etekinak				0	12	12		12
	ONDARE SARRERAK	400	0	0	400	4.512	4.411	110	4.521
600	Eraikigabeko orubeen inbertsioak inorenganatzeari	4.733			4.733	1.078	1.078	23	1.101
610	Higiezin inorenganatzeari	1.241			1.241	853	853		853
613	Garraioen osagarrien inorenganatzeari	0			0	1	1		1
	INBERTSIO ERREALEN INORENGANATZEA	5.974	0	0	5.974	1.932	1.932	23	1.955
710	FEDER transferentziak	3.765			3.765	5.630	5.630		5.630
712	FEOGA transferentziak		1.959		1.959	1.959	1.959		1.959
750	Administrazio orokorreko transferentziak (EAE)	22.690	986	1.458	25.134	23.182	21.695	1.288	22.983
761	Lurralde ente transferentziak	6.053	5.519	11.968	23.540	13.169	8.568	2.411	10.980
770	Enpresa pribatuen transferentziak		282	12	294	641	625	28	653
780	Familien kapital transferentziak	950			950	1.052	1.050		1.050
	KAPITAL TRANSFERENTZIAK	33.459	8.746	13.438	55.643	45.632	39.527	3.727	43.254
826	Kreditu itzultzea. epe laburreko mail. familiei	640			640	623	237	356	592
834	Kreditu itzultzea. epe luzeko mail. GLHri				0	3	3		3
836	Kreditu itzultzea. epe luzeko mail. familiei	1.990			1.990	1.267	1.267		1.267
851	Enpresa partizipatuen akzioak itzultzea				0	1	1		1
870	Diruzaintzako gerakinak		29.633	215.367	245.000				0
	AKTIBO FINANTZARIOAK	2.630	29.633	215.367	247.630	1.894	1.508	356	1.863
935	Epe luzeko kred.edo mail.entit.finantzieroei			63.328	63.328				
990	Aurrekontuaren nibelazio eragiketarak	12.223			12.223				
	PASIBO FINANTZARIOAK	12.223	0	63.328	75.551	0	0	0	0
	SARRERAK GUZTIRA	3.242.562	121.622	292.133	3.656.318	3.353.555	3.341.207	5.651	3.346.858

Zenbatekoa mila eurokotan / Importe en miles de euros

E.8.9. TAULA GASTUAK KONTZEPTUKA
CUADRO E.8.9. GASTOS POR CONCEPTOS

KONTZEPTUA	CONCEPTO	HASIERAKO	ALDAKETA	TXERTAKETA	BEHIN BETIKO	ONARTUTAKO	ORDAINKETAK			
		AURREKONTUA	GARBIAK	INCORPORA-	AURREKONTUA	BETEBOHARRAK	PAGOS			
		PRESUPUESTO INICIAL	MODIFICACIONES NETAS	CIONES	PRESUPUESTO DEFINITIVO	OBLIGACIONES RECONOCIDAS	Ekitaldi ktea. Ejerc. corriente	Ekit. itxiak Ejerc. cerrados	Guztira Total	
1	2	3	4=1+2+3	5	6	7	8=6+7			
100	Oinarr. ordaink. eta ordains. goi mai. karg.	Retrib. básicas y remunerac. altos cargos	828	-2	14	840	840	840	2	842
110	Oinarr. ordain. eta zenb. ordains. inoiz. pertson.	Retribuciones bás. y otr. rem. personal eventual	3.173	9		3.182	3.182	3.182		3.182
120	Oinarrizko ordainketak. Funtzionaria	Retribuciones básicas. Funcionario	19.817	458		20.275	20.275	20.275		20.275
121	Ordainketa osagarriak. Funtzionaria	Retribuciones complementarias. Funcionario	35.951	255		36.206	36.206	36.204		36.204
122	Gauzen bidez ordaintzea. Funtzionaria	Retribuciones en especie. Funcionario	20	-6		14	14	14		14
130	Behin-betiko laboralak. Ordainsariak	Retribuciones laborales fijos	1.730	-200		1.530	1.530	1.530		1.530
131	Behin-behineko laboralak. Ordainsariak	Retribuciones laborales eventuales	245	112		358	358	358		358
160	Gizarte kuotak	Cuotas sociales	16.379	-723		15.656	15.656	15.656		15.656
161	Gizarte laguntzak	Prestaciones sociales	1.235	114		1.349	1.330	1.327		1.327
162	Gizarte gastuak	Gastos sociales	497	63		560	560	560	5	564
	LANGILERI GASTUAK	GASTOS DE PERSONAL	79.875	80	14	79.969	79.950	79.945	7	79.952
201	Eraikin eta beste eraikuntzen errentamendua	Arrendamientos de edificios y otras construc.	850		290	1.140	1.145	1.114	16	1.130
202	Makinaria eta instalakuntzen errentamendua	Arrendamientos de maquin., instalacion. y utilil.	85	-64		21	44	44	0	45
203	Garraio materialaren errentamendua	Arrendamientos de material transporte	501	2	24	527	613	560	64	624
204	Mobiliario eta ekipamenduen errentamendua	Arrendamiento Mobiliario y enseres	123	-3	84	204	130	130	10	140
205	Informazio prozesu ekipoen errentamendua	Arrendamiento equipos proceso información	23			23	23	23	6	28
210	Lur, ondasun eta naturearen konp. eta zaintza	Repar. y conserv. terr. bien. Natur.	37			37	22	20	13	33
211	Eraikin eta beste eraikuntzen konp. eta zaintza	Repar. y cons. edificios y otras construcciones	1.061	-8	87	1.141	1.110	881	172	1.053
212	Makinaria instalakuntzen konponk. eta zaintza	Repar. y conserv. maquin., instalaciones y utilil.	1.374		117	1.491	1.355	1.205	111	1.316
213	Garraio materialaren konponk. eta zaintza	Reparac. y conserv. material de transporte	491	-9		482	264	228	42	270
214	Mobiliario eta ekipamenduen konp. eta zaintza	Reparac. y conserv. mobiliario y enseres	137		13	150	94	81	0	81
215	Prozesu ekipoen konponk. eta zaintza	Repar. y cons. equipos proc. de información	146			146	118	110	1	111
216	Errep., bide eta baso bideen konp. eta zaintza	Repar. y cons. carreter., caminos y pistas for.	300			300	130	98	29	128
217	Eraikuntza berezien konponketa eta zaintza	Repar. y cons. construc. espec.	99		57	156	131	118	4	122
219	Beste higiezin baten konponk. zaintza	Reparac. y conserv. de otro inmovilizado	50			50	7	4		4
220	Bulegoko materiala	Material de oficina	769	0		769	819	773	26	799
221	Hornidurak	Suministros	6.205	90	566	6.862	6.298	5.236	910	6.146
222	Komunikazioak	Comunicaciones	2.075	170	156	2.402	2.136	1.914	487	2.401
223	Garraioak	Transportes	629	-4	25	650	595	575	23	599
224	Aseguruko primak	Primas de seguros	841	-16		826	820	820	0	820
225	Zergak	Tributos	285	-5		280	301	300	1	301
226	Bestelako gastuak	Otros gastos diversos	1.335	164	190	1.689	1.556	1.233	284	1.517
227	Profesionalak edo enpresa berezien lanak	Trab. realiz. por profesion. o empr. especializad.	40.812	3.038	3.936	47.785	41.354	35.339	4.187	39.526
230	Dietak, lokomozioa eta lekualdaketak	Dietas, locomoción y traslados	1.133	-83		1.049	1.054	1.031	15	1.046
	ONDASUN ARRUNT ETA ZERBITZ.EROSKETA	COMPR.DE BIENES CORRIENTES Y SERVICIOS	59.361	3.273	5.546	68.180	60.118	51.836	6.402	58.238
311	Epe luzeko baloreen interesak	Intereses valores emitidos a L/P oblig. bonos	7.989			7.989	8.043	6.917	1.307	8.223
323	Epe lab. onartutako kred. eta mail. interesak. EAE	Intereses crédt. prést. reconoc. C/P CAPV	100			100	177	177		177
325	Epe lab. onartutako kred. eta mail. int. Ent. finanz.	Intereses crédt. prést. reconoc. C/P entid. fras.	0			0				0
331	Epe luzean onartutako kred. eta mail.inter. kanp.	Intereses crédt. prést. reconoc. L/P exterior	802	-71		730	605	577	32	609
335	Epe luzean onartutako kred. eta mail. int. Ent. finanz.	Intereses crédt. prést. reconoc. L/P entid. fras.	4.029	-3.861		168	162	162		162
353	Produktu deribatuen gastu finantzarioak	Gastos financieros de productos derivados	0			0				0
355	Zorra aldatu eta kitatzeko gastuak	Gastos modificación y cancelación de deuda				0	0	0		0
359	Bestelako finantzarioak	Otros gastos financieros	0	4		4	4		54	54
	GASTU FINANTZARIOAK	GASTOS FINANCIEROS	12.919	-3.928	0	8.991	8.991	7.833	1.393	9.226
400	Estatuaren transferentziak. Adm. orokorrari	Transferencias Estado a la Admón. general	368.194	5.515		373.709	373.709	373.709		373.709
401	Estatuaren transferentziak. Administ.instituzionalei	Transferencias Estado a la Admón. institucional	478			478	478	478		478
450	Transferentziak EAEko Adm. orokorrari	Transfer. a la Admón. gral. de la CAPV	1.980.351	62.863		2.043.214	2.043.214	2.017.952	3.173	2.021.125
451	Transferentziak EAEko Adm. instituzionalei	Transfer. a la Admón. territorial de la CAPV	17			17	17	17		17
454	Transferentziak EAEko enpresa publikoei	Transfer. a empresas públicas CAPV	226	-29	49	247	178	177	3	180
459	Transferentziak EAEko beste ente publikoei	Transfer. a otros entes públicos de la CAPV	233			233	233	233	89	322

Zenbatekoa mila eurokotan / Importe en miles de euros

KONTZEPTUA	CONCEPTO	HASIERAKO	ALDAKETA	TXERTAKETA	BEHIN BETIKO	ONARTUTAKO	ORDAINKETAK		
		AURREKONTUA	GARBIAK	INCORPORACIONES	AURREKONTUA	BETEBEHARRAK	PAGOS		
		PRESUPUESTO INICIAL	MODIFICACIONES NETAS	3	PRESUPUESTO DEFINITIVO	OBLIGACIONES RECONOCIDAS	Ekitaldi ktea. Ejerc. corrientes	Ekit. itxiak Ejerc. cerrados	Guztira Total
1	2	3	4=1+2+3	5	6	7	8=6+7		
460	Transferentziak GLHari. Foru erakundeak	4.936			4.936	4.936	4.936		4.936
461	Lurralde enteei eginiko transferentziak	333.510	10.185	1.333	345.028	342.156	326.858	13.438	340.295
462	Transferentziak GLHari. Org. auton.administ.	10.387		30	10.417	10.417	10.417	188	10.605
469	Transferentziak GLHko beste ente publikoei	306	16	43	365	347	347		347
470	Enpresa pribatuei eginiko transferentziak	16.723	-445	1.774	18.053	15.992	14.026	685	14.711
480	Familiei eginiko transferentziak	39.288	2.372	371	42.032	40.420	39.357	961	40.318
481	Lukuru asmorik gabeko erakundeei egin. transf.	64.195	-2.275	5.089	67.008	59.213	52.830	5.849	58.679
492	Bestelako transferentziak	262	125	10	398	385	270	4	273
	TRANSFERENTZIA ARRUNTAK	2.819.107	78.327	8.700	2.906.134	2.891.695	2.841.607	24.389	2.865.997
600	Eraiki gabeko orubeak	3.200	1.180	304	4.684	4.677	4.677	897	5.574
601	Landaluri finakak	453	209	71	733	493	341	901	1.242
610	Eraikinak	6.888	3.169	12.182	22.239	14.471	12.949	917	13.866
611	Errepide, bide eta baso bideak	142.390	11.325	57.688	211.403	165.639	124.897	35.371	160.268
612	Eraikuntza bereziak	22.502	5.684	34.680	62.866	36.788	23.898	7.085	30.983
620	Makineria	1.136	24	795	1.955	1.166	712	27	739
621	Instalakuntzak	555	-146	278	687	442	397	30	428
622	Tresnak eta lanabesak	578	142	50	770	571	323	36	359
623	Seguritate ekipamenduak eta osagarriak	178	37	72	288	180	163	9	172
624	Transm., irudien erreprod. eta soinu ekipoa	402	393	526	1.321	362	340	15	356
630	Garraiorako materiala	174	11	15	200	188	188		188
640	Mobiliarioa	500	324	1.104	1.928	1.256	1.079	43	1.122
641	Bulegoko ekipamendua	101	-28	3	75	29	26	7	33
650	Informazio prozesutarako ekipamenduak	1.133	127	636	1.896	1.103	956	136	1.092
651	Informatikako aplikazioak	9.672	1.946	3.854	15.472	8.752	6.011	1.144	7.156
660	Arte, kultura eta sustapenetako inber.	2.914	-1.097	173	1.990	1.453	917	464	1.381
662	Besteren higiezinetan eginiko obr. eta instalakuntzak	6.004	-361	1.551	7.194	3.247	2.718	772	3.490
663	Besteren higiezinetan egindako obra eta instalak.	130	180	416	727	449	433	161	594
669	Bestelako higiezin materiala	128	-2		126	90	70		70
670	Higiezin inmateriala	2.797	75	964	3.837	1.127	880	15	895
	INBERTSIO ERREALAK	201.836	23.192	115.362	340.390	242.484	181.976	48.032	230.008
703	Transferentziak Estatuko Ente lokalei		41		41				0
750	Transferentziak EAEko Admin.Orokorriari		346		346	35	35		35
751	Transferentziak EAEko Admin.Instituzionalari	1.353	150		1.503	601	601		601
754	Transferentziak EAEko enpresa publikoei	1.485	1.200		2.685	2.589	77		77
760	Transferentziak GLHko foru erakundeei	439			439	439	439		439
761	Transferentziak GLHko lurralde enteei	11.258	2.970	8.633	22.861	7.782	6.687	1.668	8.355
762	Transferentziak GLHko org. auton. administratiboei	2.458		1.884	4.342	2.978	2.111	607	2.718
769	Transferentziak GLHko ente publikoei	122		122	244	244	244		244
770	Enpresa pribatuei eginiko transferentziak	5.378	5.470	3.743	14.590	7.776	6.007	1.702	7.710
780	Familiei eginiko transferentziak	6.170	4.952	233	11.355	10.416	7.267	965	8.232
781	Lukuru asmorik gab. erakundeei eginiko transf.	16.768	5.609	7.542	29.919	19.604	12.555	4.428	16.984
792	Zehaztu gabeko beste transferentzia batzuk	7.734	-5.622		2.112	981			0
	KAPITAL TRANSFERENTZIAK	53.164	15.116	22.157	90.437	53.445	36.023	9.371	45.395
826	Epe laburreko kred. eta mail. ematea familiei	640			640	626	591	36	627
836	Epe luzeko kred. eta mail. ematea familiei	1.990			1.990	1.160	1.128	165	1.293
851	Enpresa partzipatuen akzioak erostea	1.446	5.563	596	7.605	4.175	4.174	956	5.130
	AKTIBO FINANTZARIOAK	4.076	5.563	596	10.235	5.961	5.892	1.157	7.049
911	Amortiz. fondoak zuzkitzea. Oblig. eta bonoak	7.600		139.758	147.358	72.121	72.121		72.121
931	Kamp. emandako epe luzeko kred. eta mail.amortizatzea	4.623			4.623	4.623	4.623		4.623
	PASIBO FINANTZARIOAK	12.223	0	139.758	151.981	76.744	76.744	0	76.744
	GASTUAK GUZTIRA	3.242.562	121.622	292.133	3.656.317	3.419.388	3.281.858	90.752	3.372.610

Zenbatekoa mila eurokotan / Importe en miles de euros

E.8.10. TAULA KUDEAKETA PROPIOKO GASTUEN BILAKAERA FUNTZIONALA
CUADRO E.8.10. EVOLUCIÓN FUNCIONAL DEL GASTO DE GESTIÓN PROPIA

JARDUERA DEPARTAMENTUA	ACTIVIDAD DEPARTAMENTO	2001	2002	2003	2004	% BARIAZIOA / VARIACIÓN %		
						02 / 01	03 / 02	04 / 03
Zor publikoa	Deuda pública	111	48	51	35	-56,5	4,7	-30,5
Zerbitzu orokorrak	Servicios generales	45.027	54.255	67.263	59.359	20,5	24,0	-11,8
Babes Zibila	Protección civil	10.248	11.971	12.631	13.654	16,8	5,5	8,1
Gizarte babesa eta sustapena	Protección y promoción social	107.981	129.462	151.666	154.541	19,9	17,2	1,9
Gizarte izaerako herri ondasunen sorrera	Generación de bienes públicos de carácter social	42.853	44.388	55.955	65.474	3,6	26,1	17,0
Izaera ekonomikoko herri ondasunen sorrera	Generación de bienes públicos de carácter económico	197.484	230.736	240.415	236.035	16,8	4,2	-1,8
Ekonomiaren erregulazio orokorra	Regulación económica de carácter general	28.754	27.392	27.749	23.942	-4,7	1,3	-13,7
Ekoiaren sektoreen erregulazio ekonomikoa	Regulación económica de sectores productivos	12.087	23.891	30.020	37.811	97,7	25,7	26,0
Sektore publikoaren transferentziak	Transferencias sector público	1.989	2.019	7.869	7.785	1,5	289,8	-1,1
KUDEAKETA PROPIOKO	TOTAL GASTO DE GESTIÓN							
GASTUA GUZTIRA	PROPIA	446.534	524.161	593.619	598.637	17,4	13,3	0,8

Zenbatekoa mila eurokotan / Importe en miles de euros

E.8.11. TAULA GASTU HANDIAK
CUADRO E.8.11. GRANDES MASAS DE GASTO

GASTU HANDIAK GRANDES MASAS DE GASTO	HASIERAKO AURREKONTUA	ALDAKETA GARBIAK	TXERTAKETAK INCORPORACIONES	BEHIN BETIKO AURREKONTUA	ONARTUTAKO BETEBEHARRAK	ORDAINKETAK PAGOS			KOEFIZIENTEAK COEFICIENTES									
	PRESUPUESTO INICIAL	MODIFICACIONES NETAS	3	PRESUPUESTO DEFINITIVO	OBLIGACIONES RECONOCIDAS	Ekitaldi ktea. Ejerc. corriente	Ekit. itxiak Ejerc. cerrados	Guztira Total	Hasierako aurrekontuaren gaineko % % s/ presupuesto inicial								B.b.aurr.buruz s/P.D.	
	1	2	3	4=1+2+3	5	6	7	8=6+7	2/1	3/1	4/1	5/1	8/1	5/4	6/4			
ERAKUNDEEKIKO KONPROMEZUAK																		
COMPROMISOS INSTITUCIONALES	2.656.398	80.441		2.736.839	2.736.839	2.699.676	0	2.699.676	3,0	0,0	103,0	103,0	101,6	100,0	98,6			
Finantz gastuak eta amortizazioak																		
Gastos Financieros y Amortizaciones	25.143	-3.928	139.758	160.972	85.735	84.577	1.393	85.971	-15,6	555,9	640,2	341,0	341,9	53,3	52,5			
Gastu propioaren gainerakoa																		
Resto Gasto Propio	561.021	45.110	152.375	758.506	596.813	497.605	89.359	586.964	8,0	27,2	135,2	106,4	104,6	78,7	65,6			
AURREKONTU PROPIOAREN GASTUAK																		
GASTOS DEL PRESUPUESTO PROPIO	586.164	41.181	292.133	919.478	682.548	582.182	90.752	672.934	7,0	49,8	156,9	116,4	114,8	74,2	63,3			
GUZTIRA																		
TOTAL	3.242.562	121.622	292.133	3.656.317	3.419.388	3.281.858	90.752	3.372.610	3,8	9,0	112,8	105,5	104,0	93,5	89,8			

Zenbatekoa mila eurokotan / Importe en miles de euros

E.8.12. TAULA DEPARTAMENTUEN DIRU-SARRERAK
CUADRO E.8.12. INGRESOS POR DEPARTAMENTOS

DEPARTAMENTUAK DEPARTAMENTOS	HASIERAKO AURREKONTUA PRESUPUESTO INICIAL	ALDAKETA GARBIAK MODIFICACIONES NETAS	TXERTAKETAK INCORPORACIONES	BEHIN BETIKO AURREKONTUA PRESUPUESTO DEFINITIVO	ONARTUTAKO ESKUBIDEAK DERECHOS RECONOCIDOS	ZERGABILKETA LIKIDOA RECAUDACIÓN LÍQUIDA			KOEFIZIENTEAK COEFICIENTES						
	1	2	3	4=1+2+3	5	Ekitaldi ktea.	Ekit. itxiak	Guztira	Hasierako aurrekont. gaineko %					B.b. aurr. buruz	
						Ejerc. corriente	Ejerc. cerrados	8=6+7	% s/ presupuesto inicial					s/P.D.	
						6	7		2/1	3/1	4/1	5/1	8/1	5/4	6/4
1 Diputatu Nagusia															
Diputado General	52	20		72	1.381	1.381	151	1.531	38,3	0,0	138,3	2.662,8	2.953,7	1.926,1	1.926,1
2 Berrikuntzarako eta Jakintzarako Departamentua															
Dep. para la Innovación y la Sdad. del Conocimiento	0	853		853	5.443	5.384	1.180	6.564	--	0,0	--	--	--	638,0	631,1
3 Foru Administrazioaren Kalitaterako Departamentua															
Depart. para la Calidad de la Administración Foral	3.921	2.061		5.982	6.599	6.106	473	6.578	52,6	0,0	152,6	168,3	167,8	110,3	102,1
4 Bide Azpiegituretako Departamentua															
Departamento para las Infraestructuras Viarias	6.537	883	2.070	9.489	5.139	3.981	326	4.307	13,5	31,7	145,2	78,6	65,9	54,2	42,0
5 Garapen Eramangarrirako Departamentua															
Departamento para el Desarrollo Sostenible	5.176	4.918	11.211	21.305	13.469	8.827	2.164	10.991	95,0	216,6	411,6	260,2	212,3	63,2	41,4
6 Lurralde Antolaketa eta Sustapenerako Departam.															
Depart. para la Ordenación y Promoción Territorial	7.364			7.364	6.010	6.010	23	6.033	0,0	0,0	100,0	81,6	81,9	81,6	81,6
7 Fiskalitaterako eta Finantzarako Departamentua															
Departamento para la Fiscalidad y las Finanzas	3.192.099	110.074	278.696	3.580.868	3.281.040	3.280.537	110	3.280.648	3,4	8,7	112,2	102,8	102,8	91,6	91,6
8 Giza Esk. etarako, Enplegurako eta Giz.ratzeko Dep.															
Dep. para los Dchos. Humanos, Empleo y la Ins. Social	20.001	114		20.116	23.632	21.869	657	22.526	0,6	0,0	100,6	118,2	112,6	117,5	108,7
9 Gizarte Politikarako Departamentua															
Departamento para la Política Social	5.615	96		5.711	6.447	3.009	518	3.527	1,7	0,0	101,7	114,8	62,8	112,9	52,7
10 Landa Ingurunearen Garapenerako Departamentua															
Departamento para el Desarrollo del Medio Rural	906	2.604	158	3.668	3.431	3.265		3.265	287,3	17,4	404,7	378,6	360,2	93,6	89,0
11 Gizarte eta Erakunde Harremanetarako Departament.															
Dep. para las Relaciones Sociales e Institucionales	890			890	964	840	48	888	--	--	100,0	--	--	108,3	94,3
14 Batzar Nagusiak															
Juntas Generales				0				0	--	--	--	--	--	--	--
95 Beste Zenbait Departamentu															
Diversos Departamentos				0				0	--	--	--	--	--	--	--
GUZTIRA															
TOTAL	3.242.562	121.622	292.133	3.656.318	3.353.555	3.341.207	5.651	3.346.858	3,8	9,0	112,8	103,4	103,2	91,7	91,4

Zenbatekoa mila eurokotan / Importe en miles de euros

E.8.13. TAULA DEPARTAMENTUEN GASTUAK
CUADRO E.8.13. GASTOS POR DEPARTAMENTOS

DEPARTAMENTUAK DEPARTAMENTOS	HASIERAKO AURREKONTUA	ALDAKETA GARBIAK	TXERTAKETAK INCORPORACIONES	BEHIN BETIKO AURREKONTUA	ONARTUTAKO BETEBEHARRAK	ORDAINKETAK PAGOS			KOEFIZIENTEAK COEFICIENTES							
	PRESUPUESTO INICIAL	MODIFICACIONES NETAS		PRESUPUESTO DEFINITIVO	OBLIGACIONES RECONOCIDAS	Ekitaldi ktea. Ejerc. corriente	Ek. itxiak Ejerc. cerrados	Guztira Total	Hasierako aurrekontuaren gaineko %					B.h.aurr. buruz s/P.D.		
	1	2	3	4=1+2+3	5	6	7	8=6+7	2/1	3/1	4/1	5/1	8/1	5/4	6/4	
1 Diputatu Nagusia																
Diputado General	25.872	34.080	6.133	66.085	38.502	27.489	2.431	29.920	131,7	23,7	255,4	148,8	115,6	58,3	41,6	
2 Berrikuntzarako eta Jakintzarako Departamentua																
Dep. para la Innovación y la Sdad. del Conocimiento	30.347	-1.609	14.006	42.744	24.721	16.275	5.751	22.027	-5,3	46,2	140,8	81,5	72,6	57,8	38,1	
3 Foru Administrazioaren Kalitaterako Departamentua																
Depart. para la Calidad de la Administración Foral	33.573	1.827	3.320	38.720	33.437	31.109	2.775	33.885	5,4	9,9	115,3	99,6	100,9	86,4	80,3	
4 Bide Azpiegituretako Departamentua																
Departamento para las Infraestructuras Viarias	154.197	263	57.906	212.366	173.554	133.730	36.312	170.042	0,2	37,6	137,7	112,6	110,3	81,7	63,0	
5 Garapen Eramangarrirako Departamentua																
Departamento para el Desarrollo Sostenible	30.094	4.617	35.023	69.734	41.140	27.206	6.815	34.022	15,3	116,4	231,7	136,7	113,1	59,0	39,0	
6 Lurralde Antolaketa eta Sustapenerako Departam.																
Depart. para la Ordenación y Promoción Territorial	28.323	-1.324	13.952	40.951	26.932	25.858	4.089	29.946	-4,7	49,3	144,6	95,1	105,7	65,8	63,1	
7 Fiskaltaterako eta Finantzatarako Departamentua																
Departamento para la Fiscalidad y las Finanzas	2.715.970	77.714	144.487	2.938.171	2.858.201	2.817.681	14.069	2.831.751	2,9	5,3	108,2	105,2	104,3	97,3	95,9	
8 Giza Esk. etarako, Enplegurako eta Giz.ratzeko Dep.																
Dep. para los Dchos. Humanos, Empleo y la Ins. Social	63.283	587	4.382	68.252	62.069	57.199	6.070	63.269	0,9	6,9	107,9	98,1	100,0	90,9	83,8	
9 Gizarte Politikarako Departamentua																
Departamento para la Política Social	108.440	294	8.302	117.037	106.662	99.125	6.024	105.149	0,3	7,7	107,9	98,4	97,0	91,1	84,7	
10 Landa Ingurunearen Garapenerako Departamentua																
Departamento para el Desarrollo del Medio Rural	31.835	5.862	2.088	39.785	35.119	28.661	4.803	33.464	18,4	6,6	125,0	110,3	105,1	88,3	72,0	
11 Gizarte eta Erakunde Harremanetarako Departament.																
Dep. para las Relaciones Sociales e Institucionales	13.598	967	2.534	17.099	13.677	12.148	1.612	13.760	7,1	18,6	125,7	100,6	101,2	80,0	71,0	
14 Batzar Nagusiak																
Juntas Generales	5.374			5.374	5.374	5.374		5.374	--	--	--	--	--	--	--	
95 Beste Zenbait Departamentu																
Diversos Departamentos	1.655	-1.655		0				0	--	--	--	--	--	--	--	
GUZTIRA																
TOTAL	3.242.562	121.622	292.133	3.656.318	3.419.388	3.281.858	90.752	3.372.610	3,8	9,0	112,8	105,5	104,0	93,5	89,8	

Zenbatekoa mila eurokotan / Importe en miles de euros

E.8.14. TAULA GASTU PROGRAMAK
CUADRO E.8.14. PROGRAMAS DE GASTO

PROGRAMAK / PROGRAMAS	HASIERAKO AURREKONTUA PRESUPUESTO INICIAL	ALDAKETA GARBIAK MODIFICACIONES NETAS	TXERTAKETAK INCORPORACIONES	BEHIN BETIKO AURREKONTUA PRESUPUESTO DEFINITIVO	ONARTUTAKO BETEBEHARRAK OBLIGACIONES RECONOCIDAS	ORDAINKETAK PAGOS		
	1	2	3	4=1+2+3	5	Ekitaldi ktea. Ejerc. corriente	Ek. itxiak Ejerc. cerrados	Guztira Total
						6	7	8=6+7
01 100 Diputatuen Kontseiluaren Lehendakaritza								
Presidencia del Consejo de Diputados	1.616	67	93	1.776	1.624	1.480	600	2.080
01 200 Komunikazioa eta prospekzioa								
Comunicación y prospección	3.565	-235	70	3.400	3.363	1.954	346	2.299
01 300 Arteleku								
Arteleku	1.238	6	97	1.341	1.282	1.109	80	1.189
01 310 Liburutegia, kulturaren sustapena eta hedapena								
Biblioteca, promoción y difusión cultural	7.690	218	1.512	9.420	8.053	7.564	256	7.820
01 320 Ondare Historiko-Artistikoa								
Patrimonio histórico-artístico	4.480	1.880	4.031	10.392	7.531	5.714	970	6.685
01 330 Agiritegiak eta museoak								
Archivos y museos	4.502	2.314	223	7.039	2.258	2.106	67	2.173
01 340 Kultura Zuzendaritza Nagusiaren zerbitzu orokorrak								
Servicios generales de la Dirección General de Cultura	2.780	197	107	3.085	2.597	2.345	113	2.457
01 400 Aparteko plana. Kultur ekipamenduak								
Plan extraordinario. Equipamientos culturales		1.200		1.200				
01 401 Aparteko plana. Kirol ekipamendua								
Plan extraordinario. Equipamientos deportivos		2.751		2.751				
01 402 Aparteko plana. Hirugarren adina								
Plan extraordinario. Tercera edad		2.053		2.053				
01 403 Aparteko plana. Gizarteratzea, enplegua, gazteria eta ekintza komunitarioa								
Plan extr. Inserción social, empleo, juventud y acción comunitaria		1.349		1.349	800			
01 404 Aparteko plana. Bide azpiegiturak								
Plan extraordinario. Infraestructuras viarias		9.300		9.300	1.759	360		360
01 405 Aparteko plana. Foru azpiegiturak eta ekipamenduak								
Plan extraordinario. Infraestructuras y equipamientos forales		1.750		1.750	123	8		8
01 406 Aparteko plana. Erakundeekiko konpromisoak								
Plan extraordinario. Compromisos institucionales		3.601		3.601	3.136	2.833		2.833
01 407 Aparteko plana. Lurralde antolaketa								
Plan extraordinario. Ordenación del territorio		4.626		4.626	2.996	2.015		2.015
01 408 Aparteko plana. Berrikuntza								
Plan extraordinario. Innovación		3.003		3.003	2.980			
DIPUTATU NAGUSIA								
DIPUTADO GENERAL	25.872	34.080	6.133	66.085	38.502	27.489	2.431	29.920
02 010 Berrikuntzako eta Jakintzaren Gizarteko zerb. orokorrak								
Servicios generales Innovación y Sdad del Conocimiento	1.481	55	56	1.593	1.329	1.204	37	1.241
02 100 Berrikuntza								
Innovación	7.044	276	3.074	10.393	5.801	3.347	2.391	5.738
02 110 Jakintzaren garapena								
Desarrollo del conocimiento	9.009	1.521	5.311	15.841	9.965	6.340	706	7.046
02 200 e-Gipuzkoa 2005 eta informazioaren gizartea								
e-Gipuzkoa 2005 y sociedad de la información	11.372	-3.462	5.074	12.985	6.191	4.139	2.518	6.658
02 210 Turismoaren sustapena								
Promoción turística	1.441		491	1.932	1.435	1.245	99	1.344
BERRIK.RAKO ETA JAKINTZAREN GIZARTERAKO DEP.								
DEP. PARA LA INNOVACIÓN Y LA SDAD. DEL CONOCIMIENTO	30.347	-1.609	14.006	42.744	24.721	16.275	5.751	22.027

Zenbatekoa mila eurokotan / Importe en miles de euros

E.8.14. TAULA GASTU PROGRAMAK (Jarraipena)

CUADRO E.8.14. PROGRAMAS DE GASTO (Continuación)

PROGRAMAK / PROGRAMAS	HASIERAKO AURREKONTUA PRESUPUESTO INICIAL	ALDAKETA GARBIAK MODIFICACIONES NETAS	TXERTAKETAK INCORPORACIONES	BEHIN BETIKO AURREKONTUA PRESUPUESTO DEFINITIVO	ONARTUTAKO BETEBEHARRAK OBLIGACIONES RECONOCIDAS	ORDAINKETAK PAGOS		
	1	2	3	4=1+2+3	5	Ekitaldi ktea. Ejerc. corriente	Ekit. itxiak Ejerc. cerrados	Guztira Total
						6	7	8=6+7
03 01 Administrazioa Kalitaterako Departamentua Administración Departamento para la Calidad	2.616	158	597	3.371	2.304	2.097	34	2.131
03 10 Lege Aholkularitza eta Defentsa Asoría y defensa jurídica	1.032	96	101	1.229	1.137	1.129	16	1.145
03 20 Funtzio publikoa Función pública	6.823	-211	225	6.837	5.719	5.424	310	5.734
03 21 Diputazioko zerbitzu orokorrak Servicios generales de la Diputación	5.710	-98	704	6.316	6.105	5.690	902	6.592
03 22 Gipuzkoako aldizkaria eta argitalpenak Boletín de Gipuzkoa y publicaciones	1.826	-460	122	1.488	1.416	1.308	109	1.417
03 30 Zerbitzu publikoen kalitatea Calidad de los servicios públicos forales	1.582	165		1.747	995	855	24	879
03 31 Suaren aurkako babesa eta sorospena Protección contra el fuego y salvamento	13.785	133	1.571	15.489	13.654	12.575	1.234	13.810
03 40 Osasun Laguntza Asistencia sanitaria	200	2.044		2.245	2.106	2.032	146	2.179
FORU ADMINISTRAZIOAREN KALITATERAKO DEPART. DEP. PARA LA CALIDAD EN LA ADMINISTRACIÓN FORAL	33.573	1.827	3.320	38.720	33.437	31.109	2.775	33.885
04 010 Bide Azpiegituretako zerbitzu orokorrak Servicios generales de Infraestructura viaria	2.922	-182	32	2.772	2.650	2.503	193	2.695
04 100 Errepideak artatzea Conservación de carreteras	37.121	-14	3.772	40.879	35.264	28.376	5.453	33.829
04 110 Errepideen eraikuntza eta hobekuntza Construcción y mejora de carreteras	113.229	565	54.102	167.896	135.027	102.241	30.666	132.907
04 200 Plangintza, kontratazioa eta ustiapena Planificación, contratación y explotación	925	-106		819	613	611		611
BIDE AZPIEGITURETAKO DEPARTAMENTUA DEPARTAMENTO PARA LAS INFRAESTRUCTURAS VIARIAS	154.197	263	57.906	212.366	173.554	133.730	36.312	170.042
05 010 Garapen Eramangarriko zerbitzu orokorrak Servicios generales de Desarrollo Sostenible	998	-114	9	892	843	840	65	905
05 100 Azpiegitura hidraulikoa Infraestructura hidráulica	22.210	4.865	32.457	59.531	35.572	22.713	6.196	28.910
05 110 Ur baliabideak eta uraren kalitatea Recursos y calidad del agua	1.266	24	325	1.615	1.361	1.135	170	1.305
05 200 Ingurugiroaren kalitatea Calidad ambiental	3.172	171	1.583	4.926	2.495	1.791	384	2.175
05 210 Iraunkortasuna Sostenibilidad	2.447	-328	649	2.769	868	727		727
GARAPEN ERAMANGARRIRAKO DEPARTAMENTUA DEPARTAMENTO PARA EL DESARROLLO SOSTENIBLE	30.094	4.617	35.023	69.734	41.140	27.206	6.815	34.022
06 010 Lurralde Antolaketa eta Sustapeneko zerbitzu orokorrak Servicios generales de Ordenación y Promoción Territorial	2.934	-105	775	3.605	2.880	2.753	240	2.993
06 020 Pasaialdeako antolaketa eta sustapena Ordenación y promoción de Pasaialdea	1.425	267		1.692	674	674	1	675
06 100 Garraioaren antolamendua Ordenación del transporte	5.640	-1.737	583	4.486	1.814	1.739	188	1.927

Zenbatekoa mila eurokotan / Importe en miles de euros

PROGRAMAK / PROGRAMAS	HASIERAKO	ALDAKETA	TXERTAKETAK	BEHIN BETIKO	ONARTUTAKO	ORDAINKETAK		
	AURREKONTUA	GARBIAK	INCORPORACIONES	AURREKONTUA	OBLIGACIONES	Ekitaldi ktea.	Ekit. itxiak	Guztira
	PRESUPUESTO	MODIFICACIONES NETAS		PRESUPUESTO	RECONOCIDAS	Ejerc. corriente	Ejerc. cerrados	Total
	INICIAL			DEFINITIVO		6	7	8=6+7
	1	2	3	4=1+2+3	5			
06 110 Plangintza eta lurzoruaen kudeaketa								
Planificación y gestión del suelo	10.024	-310	4.502	14.216	8.342	8.116	2.034	10.150
06 200 Lurraldearen antolaketa eta sustapen orokorra								
Ordenación y promoción general del Territorio	2.401	92	1.752	4.244	2.522	2.431	2	2.434
06 210 Ondare higiezin eta arkitektura								
Patrimonio inmobiliario y arquitectura	5.898	470	6.339	12.707	10.700	10.144	1.624	11.767
LURRALDE ANTOLAKETA ETA SUSTAPENERAKO DEP.								
DEP. PARA LA ORDENACIÓN Y PROMOCIÓN TERRITORIAL	28.323	-1.324	13.952	40.951	26.932	25.858	4.089	29.946
07 010 Fiskalitaterako eta Finantzatarako zerbitzu orokorrak								
Servicios Generales de Fiscalidad y Finanzas	11.028	9	3.270	14.307	11.918	10.781	466	11.247
07 020 Foru Auzitegi Ekonomiko Administratiboa								
Tribunal Económico-Administrativo Foral	897	-18		879	867	854	181	1.034
07 100 Zerga administrazioa								
Administración tributaria	16.655	431	333	17.420	17.177	16.910	211	17.120
07 110 Iruzuraren aurkako plan berezia								
Plan especial lucha contra el fraude	1.872	795	1.013	3.680	1.814	1.058	46	1.104
07 200 Aurrekontuak eta finantzak								
Presupuestos y finanzas	2.503	28	57	2.588	2.457	2.455	1.339	3.794
07 210 Zor publikoa								
Deuda pública	25.203	-3.932	139.762	161.033	85.767	84.610	65	84.675
07 300 Zerga eta finantza politika								
Política fiscal y financiera	1.413	-40	52	1.426	1.361	1.338	11.762	13.101
07 310 Erakundeekiko konpromisuak								
Compromisos institucionales	2.656.398	80.441		2.736.839	2.736.839	2.699.676		2.699.676
FISKALITATERAKO ETA FINANTZETARAKO DEPARTAM.								
DEPARTAMENTO PARA LA FISCALIDAD Y LAS FINANZAS	2.715.970	77.714	144.487	2.938.171	2.858.201	2.817.681	14.069	2.831.751
08 010 Giza Eskubideetako, Enplegu eta Gizar. zerb. orokorrak								
Servic. generales de Dchos. Humanos, Empleo e Inserción Social	1.334	91	27	1.453	1.246	1.213	35	1.248
08 100 Gazteria								
Juventud	12.772	-733	1.489	13.528	11.885	9.206	817	10.023
08 200 Gizarteratzea eta enplegua								
Inserción social y empleo	15.795	-824	2.867	17.838	14.502	12.344	5.218	17.562
08 210 Aldikako prestazioak								
Prestaciones económicas periódicas	33.381	2.052		35.433	34.436	34.436		34.436
GIZA ESKUBIDEAK, ENPLEGU ETA GIZ.RATZEKO DEP.								
DEP. PARA LOS DCHOS HUMANOS, EMPLEO E INSERC. SOCIAL	63.283	587	4.382	68.252	62.069	57.199	6.070	63.269
09 010 Gizarte Politikako zerbitzu orokorrak								
Servicios generales de Política Social	1.771	25	84	1.881	1.859	1.814	78	1.891
09 100 Ezinduei arreta ematea								
Atención a personas con discapacidad	24.335	-443	143	24.035	23.713	23.500	182	23.682
09 110 Babesik gabeko adingabeen laguntza								
Atención a menores en desprotección	9.387	140	144	9.671	9.357	8.893	363	9.256
09 120 Adineko pertsonen arreta ematea								
Atención a personas mayores	61.869	488	2.046	64.403	59.372	54.611	3.315	57.926

Zenbatekoa mila eurokotan / Importe en miles de euros

E.8.14. TAULA GASTU PROGRAMAK (Jarraipena)

CUADRO E.8.14. PROGRAMAS DE GASTO (Continuación)

PROGRAMAK / PROGRAMAS	HASIERAKO AURREKONTUA PRESUPUESTO INICIAL	ALDAKETA GARBIAK MODIFICACIONES NETAS	TXERTAKETAK INCORPORACIONES	BEHIN BETIKO AURREKONTUA PRESUPUESTO DEFINITIVO	ONARTUTAKO BETEBEHARRAK OBLIGACIONES RECONOCIDAS	ORDAINKETAK PAGOS		
	1	2	3	4=1+2+3	5	Ekitaldi ktea. Ejerc. corriente	Ek. itxiak Ejerc. cerrados	Guztira Total
						6	7	8=6+7
09 130 Inbertsioen eta gizarte lankidetzaren plana								
Plan de inversiones y cooperación social	9.527	447	5.716	15.691	11.086	9.080	2.017	11.097
09 200 Komunitateko gizarte zerbitzuak								
Servicios sociales comunitarios	726	-332	169	563	484	447	70	516
09 210 Programak planifikatu eta ebaluatzea								
Planificación y evaluación de programas	825	-31		793	790	781		781
GIZARTE POLITIKARAKO DEPARTAMENTUA								
DEPARTAMENTO DE LA POLÍTICA SOCIAL	108.440	294	8.302	117.037	106.662	99.125	6.024	105.149
10 010 Landa Ingurunearen Garapeneko zerbitzu orokorrak								
Servicios generales de Desarrollo del Medio Rural	1.234	25	2	1.261	1.232	1.106	141	1.247
10 100 Landa garapena eta nekazal egiturak								
Desarrollo rural y estructura agraria	10.953	5.658	725	17.336	15.322	11.278	2.156	13.434
10 110 Landaretzaren sustapena eta esperimentazioa. Fraisoro								
Promoción experimentación vegetal. Fraisoro	2.011	-253	69	1.827	1.629	1.491	264	1.755
10 120 Abereen ekoizpena eta osasuna sustatzea								
Fomento producción y sanidad animal	4.124	-174	198	4.149	3.665	2.199	174	2.373
10 130 Behi eroen gaitza								
Mal de las vacas locas	995		63	1.058	999	903	135	1.038
10 200 Baso sustapena, suteen preben. eta Arizmendiko minteg.								
Desarrollo forestal. Prevención de incendios y vivero de Arizmendi	9.359	289	698	10.346	9.284	8.795	1.613	10.408
10 210 Parke naturalak eta baso fauna								
Parques naturales y fauna silvestre	3.158	316	333	3.808	2.988	2.890	319	3.209
LANDA INGURUNEAREN GARAPENERAKO DEPARTAM.								
DEPARTAMENTO PARA EL DESARROLLO DEL MEDIO RURAL	31.835	5.862	2.088	39.785	35.119	28.661	4.803	33.464
11 010 Gizarte eta Erakunde Harremanetako zerbitzu orokorrak								
Servicios generales de Relaciones Sociales e Institucionales	728	95		823	794	769	3	773
11 100 Kirolaren sustapena								
Fomento del deporte	7.454	827	1.622	9.903	8.074	6.871	1.398	8.269
11 200 Euskararen normalkuntza								
Normalización del euskera	4.708	238	912	5.858	4.308	4.113	179	4.293
11 300 Kanpo harremanak								
Relaciones externas	708	-193		514	501	394	32	426
GIZARTE ETA ERAKUNDE HARREMANETARAKO DEP.								
DEP. PARA LAS RELACIONES SOCIALES E INSTITUCIONALES	13.598	967	2.534	17.099	13.677	12.148	1.612	13.760
14 010 Batzar Nagusiak								
Juntas Generales	5.374			5.374	5.374	5.374		5.374
BATZAR NAGUSIAK								
JUNTAS GENERALES	5.374	0	0	5.374	5.374	5.374	0	5.374
95 010 Zenbait Departamentutako Gastuak								
Gastos Diversos Departamentos	1.655	-1.655		0				0
ZENBAIT DEPARTAMENTUTAKO GASTUAK								
GASTOS DIVERSOS DEPARTAMENTOS	1.655	-1.655	0	0	0	0	0	0
GUZTIRA								
TOTAL	3.242.562	121.622	292.133	3.656.318	3.419.388	3.281.858	90.752	3.372.610

Zenbatekoa mila eurokotan / Importe en miles de euros

E.8.15. TAULA ESTATUARI ORDAINDU BEHARREKO KUPOA ZEHAZTEA

CUADRO E.8.15. DETERMINACIÓN DEL CUPO AL ESTADO

KONTZEPTUA	CONCEPTO	AURREKONTUA PRESUPUESTO	LIKIDAZIOA LIQUIDACIÓN
2003ko KUPO-LIKIDAZIOA	LIQUIDACIÓN DEL CUPO DE 2003		
1 Oinarri urtearen behin-behineko kupoa	Cupo provisional año base	1.118.634	1.118.634
2 Konpentsazioak 6.2 art.	Compensaciones art. 6.2	54.403	54.403
3 Eguneratze oinarria (1-2)	Base de actualización (1-2)	1.064.231	1.064.231
4 Eguneratze indizea	Indice de actualización	1,052434	1,0555442
5 Ordaindu beharreko kupoa (3 x 4)	Cupo a pagar (3 x 4)	1.120.032	1.123.343
6 2003ko behin-behineko kupoa	Cupo provisional 2003	1.093.851	1.093.851
7 2003ko konpentsazio finantzarioak	Compensaciones financieras 2003	58.564	58.564
8 2003an ordaindutako kupoa (6-7)	Cupo pagado en 2003 (6-7)	1.035.287	1.035.287
9 Konpentsazio finantzarioen likidazioa	Liquidación compensaciones financieras	59.774	59.354
10 2003ko Kupoaren likidazioa (5-8-9)	Liquidación del Cupo de 2003 (5-8-9)	24.972	28.702
11 Gipuzkoako F.A.aren 2003ko likidazioa ("10" x %33,02)	Liquidación en 2003 de la D. Foral Gipuzkoa ("10" x 33,02%)	8.246	9.477
2004ko BEHIN-BEHINEKO KUPOA	CUPO PROVISIONAL DE 2004		
12 Oinarri urtearen behin-behineko kupoa	Cupo provisional año base	1.090.664	1.090.664
13 Konpentsazioak 6.2 art.	Compensaciones art. 6.2	53.042	53.042
14 Eguneratze oinarria (12-13)	Base de actualización (12-13)	1.037.622	1.037.622
15 Eguneratze indizea	Indice de actualización	1,114165	1,1267362
16 2004ko behin-behineko kupoa (14 x 15)	Cupo provisional 2004 (14 x 15)	1.156.082	1.169.126
17 Konpentsazio finantzarioak	Compensaciones financieras	65.990	66.063
18 2004an ordaindutako kupoa (16-17)	Cupo pagado en 2004 (16-17)	1.090.092	1.103.064
19 Gipuzkoako F.A.ak 2004an ordaindutako kupoa ("18" x %33,02)	Cupo pagado en 2004 por la D. Foral Gipuzkoa ("18" x 33,02%)	359.948	364.232
ESTATUARENTZAKO KUPOA	CUPO AL ESTADO		
20 Estatuarentzako kupoa (10+18)	Cupo al Estado (10+18)	1.115.065	1.131.766
21 Gipuzkoako F.A.aren kupoa (11+19)	Cupo de la D.F. Gipuzkoa (11+19)	368.194	373.709

Zenbatekoa mila eurokotan / Importe en miles de euros

E.8.16. TAULA GIPUZKOAKO FORU ALDUNDIAREN KUPO LIKIDOA, ORDAINKETA EPEEN ARABERA
CUADRO E.8.16. CUPO LÍQUIDO DE LA DIPUTACIÓN FORAL DE GIPUZKOA POR PLAZOS DE PAGOS

KONTZEPTUA	CONCEPTO	MAIATZA MAYO	IRAILA SEPTIEMBRE	ABENDUA DICIEMBRE	GUZTIRA TOTAL
1 Behin-behineko kupo lik. epeka	Cupo líquido provisional plazos	137.082	133.438	135.260	405.780
2 Kompentsazioak. 6.2 art.	Compensaciones. Art. 6.2	6.667	6.489	6.578	19.734
3 Behin-behineko kompents.finantz.	Compensac. financieras provis.	7.271	7.271	7.271	21.814
4 2004an ordaind. kupo likidua (1-2-3)	Cupo líquido pagado 2004 (1-2-3)	123.144	119.677	121.411	364.232
5 2003ko kupoaren likidazioa	Liquidación cupo 2003	9.477			9.477
6 2004 kupo likidua (4+5)	Cupo líquido 2004 (4+5)	132.622	119.677	121.411	373.709

Zenbatekoa mila eurokotan / Importes en miles de euros

E.8.17. TAULA FORU ALDUNDIEK EUSKO JAURLARITZARI EGIN BEHARREKO EKARPENAK ZEHAZTEA
CUADRO E.8.17. DETERMINACIÓN DE LAS APORTACIONES DE LAS DIPUTACIONES FORALES AL GOBIERNO VASCO

KONTZEPTUA	CONCEPTO	AURREKONTUA PRESUPUESTO	LIKIDAZIOA LIQUIDACIÓN
Zerga itunduak	Tributos concertados	9.619.426	9.907.190
Interesak	Intereses	649	549,29
Baliabideak, guztira	Total recursos	9.620.075	9.907.740
2004ko kupo likidua	Cupo líquido 2004	1.090.092	1.103.064
2003ko kupoaren likidazioa	Liquidación Cupo 2003	24.972	28.702
Kenkariak, guztira	Total deducciones	1.115.065	1.131.766
Banatu beharreko baliabideak	Recursos a distribuir	8.505.010	8.775.974
HIRU FORU ALDUNDIEN EKARPEN	TOTAL APORTACIONES GENERALES		
OROKORRAK GUZTIRA	DE LAS TRES DIPUTACIONES FORALES		
(Banatu beh. baliabideen %70,44)	(70,44% s/Recursos a distribuir)	5.990.929	6.181.796
EKARPENAK, GUZTIRA	TOTAL APORTACIONES	5.990.929	6.181.796

Zenbatekoa mila eurokotan / Importe en miles de euros

E.8.18. TAULA GIPUZKOAKO FORU ALDUNDIAK EUSKO JAURLARITZARI EGIN BEHARREKO EKARPENAK ZEHAZTEA

CUADRO E.8.18. DETERMINACIÓN DE LAS APORTACIONES DE LA DIPUTACIÓN FORAL DE GIPUZKOA AL GOBIERNO VASCO

KONTZEPTUA	CONCEPTO	AURREKONTUA PRESUPUESTO	LIKIDAZIOA LIQUIDACIÓN
Ekarpen orokorrak	Aportaciones generales	1.978.205	2.041.229
EKARPENAK GUZTIRA	TOTAL APORTACIONES	1.978.205	2.041.229

Zenbatekoa mila eurokotan / Importe en miles de euros

OHARRA: Gipuzkoako Foru Aldundiaren ekarpena izango da aurreko taulan kalkulatutako hiru Foru Aldundien Ekarpen Orokorren %33,02.

NOTA: Las aportaciones de la Diputación Foral de Gipuzkoa corresponden al 33,02% de las Aportaciones Generales de las tres Diputaciones Forales calculadas en el cuadro anterior.

E.8.19. TAULA FORU ALDUNDIAK EUSKO JAURLARITZARI EGINDAKO EKARPENAK

CUADRO E.8.19. APORTACIONES REALIZADAS POR LA DIPUTACIÓN FORAL AL GOBIERNO VASCO

KONTZEPTUA	CONCEPTO	1. ORD. / 1º PAGO	2. ORD. / 2º PAGO	3. ORD. / 3º PAGO	4. ORD. / 4º PAGO	5. ORD. / 5º PAGO	AURREL. / PRELIQ.	LIKIDAZ. / LIQUID.	GUZTIRA
		5-02-04	27-04-04	27-06-04	15-08-04	15-10-04	15-11-04	5-02-04	TOTAL
Ekarpen orokorra	Aportación general	329.701	329.701	327.814	327.814	329.646	371.293	25.262	2.041.229
GUZTIRA	TOTAL	329.701	329.701	327.814	327.814	329.646	371.293	25.262	2.041.229

Zenbatekoa mila eurokotan / Importe en miles de euros

E.8.20. TAULA UDAL FINANTZAKETARAKO FORU FONDOA. UDALEK ITUNDUTAKO ZERGETAN DUTEN PARTAIDETZA KALKULATZEA

CUADRO E.8.20. FONDO FORAL DE FINANCIACIÓN MUNICIPAL. CÁLCULO DE LA PARTICIPACIÓN DE LOS AYUNTAMIENTOS EN TRIBUTOS CONCERTADOS

KONTZEPTUA	CONCEPTO	AURREKONTUA PRESUPUESTO	LIKIDAZIOA LIQUIDACIÓN
1 Itundutako zergak	Tributos Concertados	3.155.219	3.253.819
2 Interesak	Intereses	214	181
3 Banatu beharreko baliabideak (1+2)	Recursos a distribuir (1+2)	3.155.433	3.254.000
4 Estaturentzako Kupoa	Cupo al Estado	368.194	373.709
5 Eusko Jaurlaritzarentzako Ekarp. Orokorra	Aportación general al Gobierno Vasco	1.978.205	2.041.229
6 Elkartasun fondoa	Fondo de solidaridad	0	0
7 DFi kenketak	Deducciones DFi	251.854	261.202
8 Kenkariak guztira (4+5+6+7)	Total deducciones (4+5+6+7)	2.598.253	2.676.140
9 Lurraldearen baliabideak (3-8)	Recursos del Territorio (3-8)	557.180	577.860
10 UFFF (54,24% de 9)	Dotación al FFFM (54,24% de 9)	302.214	313.431
11 Ekarpen osagarria 3R planari	Aportación complementaria plan 3R		208
12 Inbertsio estrategikoen fondoa	Fondo inversiones estratégicas		476
13 UFFF guztira (10+11+12)	Total FFFM (10+11+12)	302.214	314.116

Zenbatekoa mila eurokotan / Importe en miles de euros

E.8.21. TAULA

HIRUHILEKO KUOTAK ETA UDAL FINANTZAKETARAKO FORU FONDOAREN LIKIDAZIOA

CUADRO E.8.21.

CUOTAS TRIMESTRALES Y LIQUIDACIÓN DEL FONDO FORAL DE FINANCIACIÓN MUNICIPAL

UDALERRIA MUNICIPIO	OTSAILA FEBRERO	MAIATZA MAYO	ABUZTUA AGOSTO	AZAROA NOVIEMBRE	GUZTIRA TOTAL	LIKIDAZIOA LIQUIDACIÓN	DIFERENTZIA DIFERENCIA
ABALTZISKETA	48	48	48	48	193	201	8
ADUNA	54	54	54	54	215	224	8
AIA	177	177	177	177	710	738	28
AIZARNAZABAL	72	72	72	72	289	301	11
ALBIZTUR	49	49	49	49	194	202	8
ALEGIA	173	173	173	173	691	718	27
ALKIZA	46	46	46	46	185	193	7
ALTZAGA	34	34	34	34	134	139	5
ALTZO	52	52	52	52	206	214	8
AMEZKETA	113	113	113	113	454	471	18
ANDOAIN	1.501	1.501	1.501	1.501	6.004	6.240	236
ANOETA	184	184	184	184	734	763	29
ANTZUOLA	204	204	204	204	815	847	32
ARAMA	38	38	38	38	153	159	6
ARETXABALETA	665	665	665	665	2.661	2.766	105
ARRASATE	2.470	2.470	2.470	2.470	9.882	10.271	389
ASTEASU	139	139	139	139	556	578	22
ASTIGARRAGA	410	410	410	410	1.641	1.706	65
ATAUN	164	164	164	164	658	684	26
AZKOITIA	1.099	1.099	1.099	1.099	4.397	4.571	173
AZPEITIA	1.472	1.472	1.472	1.472	5.889	6.121	232
BALIARRAIN	32	32	32	32	127	132	5
BEASAIN	1.312	1.312	1.312	1.312	5.247	5.454	207
BEIZAMA	38	38	38	38	152	158	6
BELAUNTZA	49	49	49	49	196	204	8
BERASTEGI	114	114	114	114	457	475	18
BERGARA	1.614	1.614	1.614	1.614	6.456	6.710	254
BERROBI	76	76	76	76	304	316	12
BIDEGOIAN	61	61	61	61	244	253	10
DEBA	562	562	562	562	2.247	2.335	88
DONOSTIA	20.962	20.962	20.962	20.962	83.846	87.148	3.302
EIBAR	3.067	3.067	3.067	3.067	12.269	12.752	483
ELDUAIN	41	41	41	41	163	169	6
ELGETA	112	112	112	112	449	467	18
ELGOIBAR	1.140	1.140	1.140	1.140	4.561	4.740	180
ERRETERIA	4.191	4.191	4.191	4.191	16.764	17.424	660
ERREZIL	78	78	78	78	313	326	12
ESKORIATZA	423	423	423	423	1.691	1.757	67
EZKIO-ITSASO	76	76	76	76	305	317	12
GABIRIA	60	60	60	60	239	248	9
GAINTZA	35	35	35	35	142	147	6
GAZTELU	37	37	37	37	147	153	6
GETARIA	265	265	265	265	1.058	1.100	42
HERNANI	2.007	2.007	2.007	2.007	8.030	8.346	316
HERNIALDE	49	49	49	49	195	203	8
HONDARRIBIA	1.664	1.664	1.664	1.664	6.655	6.917	262
IBARRA	462	462	462	462	1.848	1.921	73
IDIAZABAL	217	217	217	217	868	903	34
IKAZTEGIETA	58	58	58	58	232	242	9
IRUN	6.223	6.223	6.223	6.223	24.891	25.871	980
IRURA	111	111	111	111	444	461	17
ITSASONDO	77	77	77	77	307	319	12
LARRAUL	37	37	37	37	149	154	6
LASARTE-ORIA	1.883	1.883	1.883	1.883	7.533	7.829	297
LAZKAO	535	535	535	535	2.139	2.223	84
LEABURU	57	57	57	57	229	238	9
LEGAZPI	942	942	942	942	3.768	3.917	148
LEGORRETA	146	146	146	146	585	608	23
LEINTZ-GATZAGA	44	44	44	44	175	182	7
LEZO	636	636	636	636	2.544	2.644	100
LIZARTZA	78	78	78	78	311	323	12
MENDARO	156	156	156	156	625	649	25
MUTILOA	38	38	38	38	152	158	6
MUTRIKUN	521	521	521	521	2.085	2.167	82
OIARTZUN	1.003	1.003	1.003	1.003	4.012	4.170	158
OLABERRIA	108	108	108	108	433	450	17
OÑATI	1.161	1.161	1.161	1.161	4.644	4.827	183
ORDIZIA	966	966	966	966	3.863	4.015	152
ORENDAIN	36	36	36	36	146	152	6
OREXA	30	30	30	30	119	124	5
ORIO	482	482	482	482	1.928	2.004	76
ORMAIZTEGI	124	124	124	124	496	515	20
PASAIA	1.764	1.764	1.764	1.764	7.057	7.335	278
SEGURA	132	132	132	132	527	547	21
SORALUCE	447	447	447	447	1.786	1.857	70
TOLOSA	1.929	1.929	1.929	1.929	7.714	8.018	304
URNIETA	617	617	617	617	2.467	2.564	97
URRETXU	707	707	707	707	2.827	2.938	111
USURBIL	580	580	580	580	2.319	2.410	91
VILLABONA	597	597	597	597	2.387	2.481	94
ZALDIBIA	160	160	160	160	639	665	25
ZARAUTZ	2.297	2.297	2.297	2.297	9.189	9.551	362
ZEGAMA	140	140	140	140	560	582	22
ZERAIN	45	45	45	45	179	186	7
ZESTOA	336	336	336	336	1.346	1.399	53
ZIZURKIL	308	308	308	308	1.232	1.280	49
ZUMAIA	919	919	919	919	3.677	3.822	145
ZUMARRAGA	1.103	1.103	1.103	1.103	4.412	4.586	174
UDAL.G./TOT.MUN.	75.440	75.440	75.440	75.440	301.761	313.645	11.884
EUDEL	113	113	113	113	453	471	18
GUZTIRA / TOTAL	75.554	75.554	75.554	75.554	302.214	314.116	11.902

Zenbatekoa mila eurokotan / Importe en miles de euros

E.8.22. TAULA ERAKUNDEEKIKO KONPROMISOEN PARTIDEN KONTABILITATE APLIKAZIOA
CUADRO E.8.22. APLICACIÓN CONTABLE DE LAS PARTIDAS DE LOS COMPROMISOS INSTITUCIONALES

KONPROMISOEN PARTIDEN KONTABILITATE APLIKAZIOA. 2004KO KONPROMISOAK 2004KO EKITALDIAN
APLICACIÓN CONTABLE DE LAS PARTIDAS DE COMPROMISOS. COMPROMISOS 2004 EN EL EJERCICIO 2004

GASTUEN PARTIDAK	PARTIDAS DE GASTO	HASIERAKO AUR. PTO. INICIAL	ALDAKETAK MODIFICACIONES	TXERTAKETAK INCORPORACIONES	BEHIN BETIKO AUR. PTO. DEFINITIVO	ONART.BETEB. OBLIG. RECDAS.	ORDAINKETAK PAGOS
2004ko Estatuarentzako kupoa	Cupo al Estado 2004	359.948	4.283	0	364.232	364.232	364.232
Aurreko ekitaldiko Kupoaren likidazioa	Liquidación Cupo ejercicio anterior	8.246	1.232	0	9.477	9.477	9.477
KUPOA, GUZTIRA	TOTAL CUPO	368.194	5.515	0	373.709	373.709	373.709
Ekarpén orokorra	Aportaciones Generales	1.978.205	63.024	0	2.041.229	2.041.229	4.082.458
EKARPENAK, GUZTIRA	TOTAL APORTACIONES	1.978.205	63.024	0	2.041.229	2.041.229	4.082.458
Finantzaketa amankomuna	Financiación común	301.761	11.200	0	312.961	312.961	301.761
EUDEL	EUDEL	453	17	0	470	470	453
Udalen ekarpén osagarria 3R planari	Aport.complementaria plan 3R Aytos.	0	208	0	208	208	0
EUDEL en ekarpén osagarria 3R planari	Aport.complementaria plan 3R EUDEL	0	0	0	0	0	0
Udalen ekarpén osagarria FIEri	Aport.complementaria FIE Aytos.	0	476	0	0	476	0
EUDEL en ekarpén osagarria FIEri	Aport.complementaria FIE EUDEL	0	1	0	1	1	0
UFFF, GUZTIRA	TOTAL FFFM	302.214	11.902	0	313.640	314.116	302.214
KONPROMISOAK, GUZTIRA	TOTAL COMPROMISOS	2.648.613	80.441	0	2.728.578	2.729.054	4.758.381

KONPROMISOEN PARTIDEN KONTABILITATE APLIKAZIOA. 2003KO KONPROMISOAK 2004KO EKITALDIAN
APLICACIÓN CONTABLE DE LAS PARTIDAS DE COMPROMISOS. COMPROMISOS 2003 EN EL EJERCICIO 2004

GASTUEN PARTIDAK	PARTIDAS DE GASTO	HASIERAKO AUR. PTO. INICIAL	ALDAKETAK MODIFICACIONES	TXERTAKETAK INCORPORAC.	BEHIN BETIKO AUR. PTO. DEFINITIVO	ONART.BETEB. OBLIG. RECDAS.	ORDAINKETAK PAGOS
Finantzaketa amankomuna	Financiación común					11.714	11.714
EUDEL	EUDEL					18	18
Udalen ekarpén osagarria 3R planari	Aport. complementaria plan 3R Aytos.					31	31
EUDEL en ekarpén osagarria 3R planari	Aport.complementaria plan 3R EUDEL					0	0
UFFF, GUZTIRA	TOTAL FFFM					11.762	11.762
KONPROMISOAK, GUZTIRA	TOTAL COMPROMISOS					11.762	11.762

Zenbatekoa mila eurokotan / Importe en miles de euros

E.8.23. TAULA ZERGA ITUNDUEN BILKETA LURRALDEEN ARABERA
CUADRO E.8.23. RECAUDACIÓN DE TRIBUTOS CONCERTADOS POR TERRITORIOS

LURRALDEAK TERRITORIOS	2000	2001	2002	2003	2004	EGITURA (%) / ESTRUCTURA (%)					BARIAZIOA (%) / VARIACIÓN (%)			
						2000	2001	2002	2003	2004	01/00	02/01	03/02	04/03
Araba	1.291.958	1.343.893	1.432.160	1.488.833	1.662.201	16,1	16,3	16,5	16,2	16,8	4,0	6,6	4,0	11,6
Bizkaia	4.152.581	4.226.916	4.379.394	4.662.386	4.991.171	51,6	51,2	50,5	50,6	50,4	1,8	3,6	6,5	7,1
Gipuzkoa	2.596.384	2.690.430	2.863.856	3.057.039	3.253.819	32,3	32,6	33,0	33,2	32,8	3,6	6,4	6,7	6,4
EAE / CAPV	8.040.922	8.261.240	8.675.411	9.208.258	9.907.190	100,0	100,0	100,0	100,0	100,0	2,7	5,0	6,1	7,6
BPGren %tan / En % del PIB:														
Araba	18,87	18,77	19,10	19,11	19,43									
Bizkaia	20,36	19,62	19,39	19,52	19,77									
Gipuzkoa	19,38	18,87	19,21	19,59	19,72									
EAE / CAPV	19,79	19,23	19,28	19,48	19,69									

Zenbatekoa mila eurokotan / Importe en miles de euros

E.8.24. TAULA ZERGA ITUNDUEN BILKETA OSOA ZERGA KONTZEPTUEN ARABERA
CUADRO E.8.24. RECAUDACIÓN TOTAL DE TRIBUTOS CONCERTADOS POR CONCEPTOS IMPOSITIVOS

EAE	CAPV	2000	2001	2002	2003	2004	EGITURA (%) / ESTRUCTURA (%)					BARIAZIOA (%) / VARIACIÓN (%)			
							2000	2001	2002	2003	2004	01/00	02/01	03/02	04/03
Zuzeneko zergak	Impuestos directos	3.688.737	3.912.115	4.094.230	4.218.306	4.362.334	45,9	47,4	47,2	45,8	44,0	6,1	4,7	3,0	3,4
Zeharkako zergak	Impuestos indirectos	4.263.979	4.255.214	4.476.780	4.878.536	5.440.968	53,0	51,5	51,6	53,0	54,9	-0,2	5,2	9,0	11,5
Tasak eta bestelako sarrerak	Tasas y otros ingresos	87.701	93.383	102.768	108.469	103.569	1,1	1,1	1,2	1,2	1,0	6,5	10,0	5,5	-4,5
GUZTIRA	TOTAL	8.040.417	8.260.712	8.673.778	9.205.311	9.906.870	100,0	100,0	100,0	100,0	100,0	2,7	5,0	6,1	7,6
Gauzen bidezko bilketa	Recaudación en especie	505	528	1.633	2.946	320	0,0	0,0	0,0	0,0	0,0	4,6	209,2	80,4	-89,1
HFEKri ATXIKITAKO ZERGA	TOTAL TRIB.CONCERTADOS														
ITUNDUAK, GUZTIRA	AFECTOS AL C.V.F.P.	8.040.922	8.261.240	8.675.411	9.208.258	9.907.190	100,0	100,0	100,0	100,0	100,0	2,7	5,0	6,1	7,6
Pro memoria:	Pro memoria:														
Aldundiak kudea.ko zehar. zerg.	Imp.indirectos gestión propia	3.236.176	3.340.079	3.500.734	3.803.916	4.262.704	40,2	40,4	40,4	41,3	43,0	3,2	4,8	8,7	12,1
Doik.tza bidezko zehar.ko zerg.	Imp.indirectos vía ajustes	1.027.803	915.135	976.046	1.074.620	1.178.264	12,8	11,1	11,3	11,7	11,9	-11,0	6,7	10,1	9,6

Zenbatekoa mila eurokotan / Importe en miles de euros

E.8.25. TAULA 2000-2004 EPEALDIKO KUPOA

CUADRO E.8.25. CUPO DEL PERIODO 2000-2004

KONTZEPTUA	CONCEPTO	2000	2001	2002	2003	2004
1. Oinarri urtearen behin-behineko kupoa	Cupo Provisional año base			1.090.664		
2. Ertzaintzarakoaren behin-behineko balorazioa	Valoración prov. Ertzaintza					
3. Konpentsazioak. 6.2 art.	Compensaciones. Art. 6.2			-53.042		
4. Behin-behineko eguneratze oinarria (4=1+2+3)	Base de actualización provisional (4=1+2+3)			1.037.622		
5. Eguneratze indizea. 10 art.	Índice actualización. Art.10			1,025644		
6. Eguneratze oinarria (6=5*4)	Base de actualización (6=5*4)			1.064.231		
7. INSALUD eta IMSERSOren finantzaketa	Financiación adicional INSALUD e IMSERSO					
8. Eguneratze oinarria (8=6-7)	Base de actualización (8=6-7)	1.087.774	1.087.774	1.064.231	1.064.231	1.064.231
9. Eskumen berriak	Nuevas competencias	3.486	3.486			
10. Eguneratze oinarri berrikusia (10=8-9)	Base de actualización revisada (10=8-9)	1.084.288	1.084.288	1.064.231	1.064.231	1.064.231
11. Eguneratze indizea	Índice de actualización	1,2757278	1,3481749	1,0000000	1,0555442	1,1170907
12. Eguneratutako kupoa (12=10*11)	Cupo actualizado (12=10*11)	1.383.256	1.461.810	1.064.231	1.123.343	1.188.842
13. Ertzaintza	Ertzaintza	372.996	373.937			
14. INSALUD eta IMSERSOren finantzaketa gehigarria	Financ Adicional INSALUD e IMSERSO	78.302	108.159	32.223		
15. Zerga berezien konpentsazio finantz. 1. xed. geh.a	Compensación financiera II EE DA 1.ª	42.437	597	53.878	59.354	63.597
16. Behin betiko kupoa (16=12-13-14-15)	Cupo definitivo (16=12-13-14-15)	889.521	979.116	978.130	1.063.989	1.125.246

Zenbatekoa mila eurokotan / Importe en miles de euros

E.8.26. TAULA KUPOTIK DATOZEN KARGAK ETA EA Eren BALIABIDEAK

CUADRO E.8.26. CARGAS DERIVADAS DEL CUPO Y LOS RECURSOS DE LA CAPV

KONTZEPTUA	CONCEPTO	2000	2001	2002	2003	2004
1. Kupoa	Cupo	889.521	979.116	978.130	1.063.989	1.125.246
2. Ertzaintza	Ertzaintza	372.996	373.937			
3. INSALUD eta IMSERSOren finantzaketa	Financiación INSALUD e IMSERSO	1.791.043	1.917.564	32.223		
4. KARGAK GUZTIRA (4=1+2+3)	TOTAL CARGAS (4=1+2+3)	3.053.559	3.225.109	1.010.353	1.063.989	1.125.246
5. Zerga itunduen bilketa, guztira	Recaudación total tributos concertados	8.040.922	8.261.240	8.675.411	9.208.258	9.907.190
6. Kargak guztira / Zerga itunduak (4/5 %-tan)	Total cargas / Trib. concert. (4/5 en %)	38,0	39,0	11,6	11,6	11,4
7. Kupoaren eguneratze indizea	Índice actualización Cupo	1,2757278	1,3481749	1,0000000	1,0555442	1,1170907
8. Kupoaren indizearen bilakaera %-tan	% Evolución índice Cupo constante	8,3	5,7	14,4	5,6	5,8
9. Bilketaren indizearen bilakaera %-tan	% Evolución índice Recaud. constante	9,5	2,7	5,0	6,1	7,6
10. Diferentzia % bilakaera (9-8)	Diferencia % evolución (9-8)	1,1	-2,9	-9,4	0,6	1,8

Zenbatekoa mila eurokotan / Importe en miles de euros

(*) Zerga berezien bilketa kontuan hartu gabe.

Sin tener en cuenta la recaudación de los impuestos especiales.

E.8.27. TAULA ORDAINDUTAKO KUPOAREN ETA BEHIN BETIKO KUPOAREN ARTEKO ALDEA

CUADRO E.8.27. DIFERENCIA ENTRE CUPO PAGADO Y CUPO DEFINITIVO

KONTZEPTUA	CONCEPTO	2000	2001	2002	2003	2004
1. Aurreko ekitaldiko kupoaren likidazioa	Liquidación cupo ejercicio anterior	121.975	65.475	-36.887	-2.866	28.702
2. Ekit.an ordaind.ko behin-behineko kupoa	Cupo provisional pagado en el ejercicio	824.046	1.016.003	980.996	1.035.287	1.103.064
3. Ekitaldian ordaindua, guztira (3=1+2)	Total pagado en el ejercicio (3=1+2)	946.021	1.081.478	944.109	1.032.421	1.131.766
4. Ekitaldiko behin betiko kupoa	Cupo definitivo del ejercicio	889.521	979.116	978.130	1.063.989	1.125.246
5. ALDEA (5=3-4)	DIFERENCIA (5=3-4)	56.500	102.362	-34.021	-31.568	6.520

Zenbatekoa mila eurokotan / Importe en miles de euros

E.8.28. TAULA EKARPENAK. BANATU BEHARREKO BALIABIDEAK

CUADRO E.8.28. APORTACIONES. RECURSOS A DISTRIBUIR

KONTZEPTUA	CONCEPTO	2000	2001	2002	2003	2004
1. Zerga itunduak	Tributos concertados	8.040.922	8.261.240	8.675.411	9.208.258	9.907.190
2. Interesak	Intereses	904	956	765	583	549
3. BEZak ordetzutako sarrerak	Ingresos sustitutivos IVA	-432.552	-450.969			
4. BALIABIDEAK, GUZTIRA (4=1+2+3)	TOTAL RECURSOS (4=1+2+3)	7.609.274	7.811.227	8.676.176	9.208.841	9.907.740
Kupotik datozen kenkariak:		Deducciones ligadas al Cupo:				
5. Ekitaldiko kupo likidazioa	Cupo líquido ejercicio	824.046	970.495	980.996	1.035.287	1.103.064
6. Aurreko ekitaldiko kupoaren likidazioa	Liquidación Cupo ejercicio anterior	121.975	65.474	-36.887	-2.866	28.702
7. Ertzaintza eta Miñoiak. Ekitaldia	Ertzaintza y Miñones ejercicio	371.531	373.937	0		
8. Ertzaintza. Aurreko ekitaldietako likidazioa	Liquidación Ertzaintza ejercicio anterior	-487	1.465	0		
9. INSALUD. Ekitaldiko finantzazioa	Financiación INSALUD ejercicio	1.598.403	1.718.311	0		
10. IMSERSO. Ekitaldiko finantzazioa	Financiación IMSERSO ejercicio	183.558	190.627	0		
11. INSALUD. Aurreko ekitaldietako likidazioa	Liquidación INSALUD ejercs.anters.	13.385	10.983	13.304		
12. IMSERSO. Aurreko ekitaldietako likidazioa	Liquidación IMSERSO ejercs.anters.	-2.290	-2.469	-4.678		
13. Guztira (13=5+6+7+8+9+10+11+12)	Total (13=5+6+7+8+9+10+11+12)	3.110.121	3.328.822	952.735	1.032.421	1.131.766
Gainerako kenkariak:		Resto deducciones:				
14. 22.3 art.ko politiken finantzazioa	Financiación Políticas art. 22.3	4.379				
15. 3R planaren finantzazioa	Financiación 3R					
16. Inbertsio estrategikoen fondoak	Fondo Inversiones Estratégicas	12.020				
17. Eskumen berrien finantzazioa	Financ. nuevas competencias	41	44			
18. Eskumen berrien finant. 1997	Financ. nuevas competencias 1997	4.487	4.818			
19. Guztira (19=14+15+16+17+18)	Total (19=14+15+16+17+18)	20.927	4.862	0	0	0
20. KENKARIAK, GUZTIRA (20=13+19)	TOTAL DEDUCCIONES (20=13+19)	3.131.048	3.333.684	952.735	1.032.421	1.131.766
21. BANATU BEHARREKO BALIABIDEAK (21=4-20)	RECURSOS A DISTRIBUIR (21=4-20)	4.478.226	4.477.543	7.723.441	8.176.420	8.775.974
Banatu beharreko baliabideen bilakaera %	%Evolución Recursos a distribuir	7,3%	0,0%	72,5%	5,9%	13,6%
Banatu beharreko bilketa / zerga itunduak (21/1)	Rec.a distribuir / tributos concertados (21/1)	55,7%	54,2%	89,0%	88,8%	88,6%

Zenbatekoa mila eurokotan / Importe en miles de euros

E.8.29. TAULA EKARPENAK, GUZTIRA
CUADRO E.8.29. TOTAL APORTACIONES

KONTZEPTUA	CONCEPTO	2000	2001	2002	2003	2004
1. Banatu beharreko baliabideak	Recursos a distribuir	4.478.226	4.477.543	7.723.441	8.176.420	8.775.974
2. Koefiziente bertikala	Coefficiente vertical	66,25%	66,25%	70,44%	70,44%	70,44%
3. Ekarpn orokorrak (3=1*2)	Aportaciones Generales (3=1*2)	2.966.825	2.966.372	5.440.392	5.759.470	6.181.796
4. Part.a Zor Publiko Bereziaren etekinetan	Part. Rendtos.Deuda Pública Especial					
5. FEGA	FEGA	-1.445	-1.439			
6. INSALUD eta IMSERSOren finantzazioa	Financiación INSALUD e IMSERSO	1.615.828	1.733.491	13.200		
7. Ertzaintza eta Miñoiak	Ertzaintza y Miñones	371.044	375.402			
8. 22.3 art.ko politiken finantzazioa	Financiación Políticas art. 22.3	4.379				
9. 3R planaren finantzazioa	Financiación 3R					
10. Inbertsio estrategikoen fondoa	Fondo Inversiones Estratégicas	12.020				
11. Eskumen berrien finantzazioa	Financ. nuevas competencias	41	44	11.157	5.048	
12. Elkartasun fondoa	Fondo de solidaridad	3.464	1.186		11.455	
13. EKARPENAK, GUZTIRA (13=3+4+...+12)	TOTAL APORTACIONES (13=3+4+...+12)	4.972.155	5.075.056	5.464.748	5.775.973	6.181.796

Zenbatekoa mila eurokotan / Importe en miles de euros

E.8.30. TAULA EKARPEN KOEFIZIENTEAK
CUADRO E.8.30. COEFICIENTES DE APORTACIÓN

	2000	2001	2002	2003	2004
Araba	15,96	16,40	16,59	16,74	16,63
Bizkaia	51,32	50,67	50,20	50,28	50,35
Gipuzkoa	32,72	32,93	33,21	32,98	33,02
EAE	100,00	100,00	100,00	100,00	100,00

E.8.31. TAULA KUPOA ETA EKARPENAK DIRELA ETA GIPUZKOAK EGINDAKO ORDAINKETA ETA BALIABIDE ERABILGARRIAK

CUADRO E.8.31. PAGO REALIZADO EN CONCEPTO DE CUPO Y APORTACIONES Y RECURSOS DISPONIBLES DE GIPUZKOA

KONTZEPTUA	CONCEPTO	2000	2001	2002	2003	2004
1. Ekitaldian ordaindutako kupoa	Cupo pagado en el ejercicio	309.538	341.145	325.789	340.492	373.709
2. Ekarpinak	Aportaciones	1.616.626	1.667.701	1.814.843	1.904.916	2.041.229
3. ORDAINDUA, GUZTIRA (3=1+2)	TOTAL PAGADO (3=1+2)	1.926.164	2.008.846	2.140.632	2.245.408	2.414.938
4. Zerga itunduen bilketa	Recaudación Tributos concertados	2.596.384	2.690.430	2.863.856	3.057.039	3.253.819
5. Zerga itunduen bilketaren bilakaera	Evolución recaud. Tributos Concertados	7,3%	3,6%	6,4%	6,7%	6,4%
6. BALIABIDE ERABILGARRIAK (6=4-3)	RECURSOS DISPONIBLES (6=4-3)	670.220	681.585	723.225	811.631	838.880
7. Zerga itund.en g/ % (6/4)	% s/Trib. concert. (6/4)	25,8%	25,3%	25,3%	26,5%	25,8%
8. Baliab. erabilg.en bilakaeraren %	% Evolución de los Rec. dispon.	3,7%	1,7%	6,1%	12,2%	3,4%

Zenbatekoa mila eurokotan / Importe en miles de euros

E.8.32. TAULA GIPUZKOAKO BILKETAREN ETA EKARPENAREN ARTEKO ALDEA

CUADRO E.8.32. DIFERENCIA ENTRE LA RECAUDACIÓN Y LA APORTACIÓN DE GIPUZKOA

KONTZEPTUA	CONCEPTO	2000	2001	2002	2003	2004
1. Ekarpen indizea	1. Índice de aportación	32,72	32,93	33,21	32,98	33,02
2. Gipuzkoako bilketa EAerekiko	2. Recaud.Gipuzkoa s/EAE	32,29	32,57	33,01	33,20	32,84
3. ALDEA (3=2-1)	3. DIFERENCIA (3=2-1)	-0,43	-0,36	-0,20	0,22	-0,18
Aldearen bariazioa	Variación de la diferencia	-0,76	0,07	0,44	0,58	0,02

E.8.33. TAULA UDAL FINANTZAKETARAKO FORU FONDOA. UDALEK DUTEN PARTAIDATZAREN KALKULUA
CUADRO E.8.33. FONDO FORAL DE FINANCIACIÓN MUNICIPAL. CÁLCULO DE LA PARTICIPACIÓN DE LOS AYUNTAMIENTOS

KONTZEPTUA	CONCEPTO	2000	2001	2002	2003	2004
1. Zerga itunduak	Tributos Concertados	2.596.384	2.690.430	2.863.856	3.057.039	3.253.819
2. Interesak	Intereses	296	315	254	192	181
3. BEZak ordeztutako sarrerak	Ingresos sust. por IVA	-140.716	-147.403			
4. Banatu beharreko baliabideak	Recursos a distribuir	2.455.963	2.543.342	2.864.111	3.057.231	3.254.000
5. Estaturentzako Kupoa	Cupo al Estado	309.538	341.145	313.539	340.492	373.709
6. Eusko Jaurl-aren aldeko Ekarp. orokorra	Aport. General al G. Vasco	970.272	976.352	1.806.754	1.899.473	2.041.229
7. Ertzaintzaren finantzazioa	Financiación Ertzaintza	121.406	123.620	0		
8. Gizarte Segurantzaren finantz. (E.J.)	Financ. Seguridad Social (G.V.)	528.699	570.839	-34		
9. Gizarte Segurantzaren finantz. (FF.AA.)	Financ. Seguridad Social (DD FF)	57.989	60.578	2.899		
10. LHLko 22.3 art. ko politiken finantz.	Financ. política art. 22.3 LTH	1.433	0	0		
11. 3R planaren finantzazioa	Financiación 3R		0	0		
12. Inbertsio estrategikoen fondoak	Fondos Inversiones estratégicas	3.933	0	0		
13. Eskumen berrien finantz.+FEGA	Financ. nuevas competencias + FEGA	486	488	0		
14. 1997ko eskumen berrien finantzazioa	Financ. nuevas competencias 1997	1.468	1.586	0	3.778	0
15. DFi kenketak	Deducciones DFi			230.660	253.241	261.202
16. Kenkariak, guztira (5+6+...+14+15)	Total Deducciones (5+6+...+14+15)	1.995.224	2.074.608	2.353.818	2.496.984	2.676.140
17. Lurraldearen baliabideak (16=4-15)	Recursos del Territorio (16=4-15)	460.740	468.734	510.293	560.247	577.860
18. UFFF (17tik %54,24)	FFFM (54,24% de 17)	249.905	254.241	276.783	303.878	313.431
19. 3R planerako ekarpena	Aportación plan 3R		22	153	31	208
20. Inbertsio estrategikoen fondoak	Fondos inversiones estratégicas		1.450	479		476
21. Zor publiko bereziaren ekarpenak	Aportación Deuda Pública Especial					
22. Elkartasun fondoa	Fondo de solidaridad	4.952	1.694			
23. UFFFaren ZUZKIDURA (18+...+22)	DOTACIÓN al FFFM (18+...+22)	254.857	257.407	277.415	303.909	314.116
UFFFaren bilakaera %	% Evolución FFFM	-1,6%	1,0%	7,8%	9,6%	3,4%

Zenbatekoa mila eurokotan / Importe en miles de euros

E.8.34. TAULA GIPUZKOARI EGOTZITAKO ZERGA ITUNDUAK
CUADRO E.8.34. TRIBUTOS CONCERTADOS IMPUTADOS A GIPUZKOA

EAE	CAPV	2000	2001	2002	2003	2004	EGITURA (%) / ESTRUCTURA (%)					BILAKAERA (%) / EVOLUCIÓN (%)			
							2000	2001	2002	2003	2004	01/00	02/01	03/02	04/03
1. Zerga itunduak	1. Tributos concertados	2.596.384	2.690.430	2.863.856	3.057.039	3.253.819	100,0	100,0	100,0	100,0	100,0	3,6	6,4	6,7	6,4
2. Erakundearteko konpromisoak	2. Compromisos institucionales	2.181.021	2.266.253	2.405.797	2.549.317	2.729.054	84,0	84,2	84,0	83,4	83,9	3,9	6,2	6,0	7,1
	Cupo pagado	309.538	341.145	313.539	340.492	373.709	11,9	12,7	10,9	11,1	11,5	10,2	-8,1	8,6	9,8
	Ekarpenak	1.616.626	1.667.701	1.814.843	1.904.916	2.041.229	62,3	62,0	63,4	62,3	62,7	3,2	8,8	5,0	7,2
	UFFF	254.857	257.407	277.415	303.909	314.116	9,8	9,6	9,7	9,9	9,7	1,0	7,8	9,6	3,4
GFAri EGOTZITAKO ZERGA ITUNDUAK (1-2)	TRIBUTOS CONCERTADOS IMPUTADOS A LA DFG (1-2)	415.363	424.177	458.060	507.722	524.764	16,0	15,8	16,0	16,6	16,1	2,1	8,0	10,8	3,4

Zenbatekoa mila eurokotan / Importe en miles de euros

A1.1.1. TAULA GIPUZKOAKO FORU ALDUNDIAK KUDEATUTAKO UDAL ZERGEN ZERGABILKETA. 2004. URTEA
CUADRO A1.1.1. RECAUDACIÓN POR TRIBUTOS LOCALES GESTIONADOS POR LA D.F. GIPUZKOA. AÑO 2004

UDALERRIA MUNICIPIO	LANDALURRA RUSTICA (1)	HIRILURRA URBANA (1)	IEZ INDUS. UDAL. IAE INDUS. MUN.	IEZ INDUS. HER. IAE INDUS. PROV.	IEZ PROF. IAE PROF.	BAIMEN FISK. L. FISCAL	GUZTIRA TOTAL
ABALTZISKETA	3.115	11.730	218	7			15.070
ADUNA	1.937	89.341	60.666	2.096			154.039
AIA	32.928	184.423	30.594	10.387			258.333
AIZARNAZABAL	3.673	80.203	25.096	819			109.792
ALBIZTUR	4.980	14.369	3.927	128			23.404
ALEGIA	2.349	99.015	13.658	2.297			117.318
ALKIZA	3.522	10.774					14.296
ALTZAGA	406	6.423	905				7.734
ALTZO	3.451	36.654	16.713	503			57.322
AMEZKETA	6.488	54.389	22.876	829			84.581
ANDOAIN (2)			198	37.100			37.298
ANOETA (4)	1.417	112.714	22.007	2.538			138.676
ANTZUOLA	17.336	173.143	26.779	837			218.095
ARAMA	497	19.917	10.470	342			31.226
ARETXABAETA	12.704	573.120	100.266	11.442	70		697.602
ARRASATE (2)			102	24.409			24.512
ASTEASU	4.885	207.603	27.887	6.371			246.746
ASTIGARRAGA (2)			90	22.920			23.010
ATAUN	11.214	61.851	1.426	44			74.535
AZKOITIA (2)				21.622			21.622
AZPEITIA	35.093	2.168.185	277.531	55.677	126		2.536.612
BALIARRAIN	997	4.040					5.037
BEASAIN (2)		47.852	3.518	12.496			63.866
BEIZAMA	4.312	2.778					7.090
BELAUNTZA	945	44.676	2.447	107			48.176
BERASTEGI	14.345	28.933	21.485	687			65.450
BERGARA (2)	25			19.441			19.466
BERROBI	1.046	24.744	14.719	480			40.989
BIDEGOIAN	5.550	30.011	3.610	107			39.279
DEBA (2)				9.605			9.605
DONOSTIA (2)			8.721	785.434			794.155
EIBAR (2)			443	26.654			27.097
ELDUAIN	9.378	16.220	3.684	99			29.381
ELGETA	12.538	125.083	30.904	893			169.419
ELGOIBAR (2)			90	11.740			11.830
ERRETERIA (2)			108	36.055			36.163
ERREZIL	10.923	35.224	4.109	117			50.373
ESKORIATZA	21.161	334.946	93.776	2.978			452.861
EZKIO-ITSASO	4.993	91.610	24.437	2.734			123.774
GABIRIA	2.921	29.812	3.219	105			36.057
GAINZA	1.020	6.314	361	12			7.707
GAZTELU	2.234	2.078	105				4.416
GETARIA	4.911	278.543	29.102	2.084			314.640
HERNANI (2)			108	38.342			38.450
HERNIALDE	1.476	8.552	611	20			10.660
HONDARRIBIA (3)	306	59.678	16.104	2.268			78.356
IBARRA	1.867	290.655	13.257	6.182			311.962
IDIAZABAL	10.012	299.000	68.928	30.117			408.057
IKAZTEGIETA	828	31.274	4.103	130			36.336
IRUN (2)	24		2.434	270.975			273.432
IRURA	357	146.334	34.140	3.735	77		184.643
ITSASONDO	2.786	49.599	8.890	189			61.464
LARRAUL	1.593	9.848	554	14			12.010
LASARTE-ORIA (2)			108	68.867			68.975
LAZKAO	5.515	594.318	34.549	99.748			734.130
LEABURU	1.302	12.996	1.541	50			15.890
LEGAZPI (2)			90	4.244			4.334
LEGORRETA	2.929	107.717	33.937	879			145.463
LEINTZ-GATZAGA	3.004	13.092	30				16.125
LEZO (3)	201	45.746	21.275	19.211			86.433
LIZARTZA	2.146	29.559	10.887	355			42.948
MENDARO	7.723	172.270	16.134	239			196.366
MUTILOA	2.147	8.277	65	2			10.491
MUTRIKU (2)				746			746
OIARTZUN (3)	1.173	74.594	23.785	135.129			234.681
OLABERRIA	2.746	180.156	80.928	9.759			273.589
OÑATI (3)			5.101	36.029	53		41.183
ORDIZIA (2)			110	33.701			33.810
ORENDAIN	2.550	7.965	213				10.728
OREXA	1.043	1.090					2.132
ORIO	3.670	342.646	5.931	128			352.375
ORMAIZTEGI	2.012	127.521	22.780	5.768			158.081
PASAIA (2)	0	197	150	23.452			23.799
SEGURA	5.260	84.456	8.635	275			98.626
SORALUZE	7.000	287.489	30.509	2.314			327.312
TOLOSA (2)			864	20.265			21.129
URNIETA (2)				44.522			44.522
URRETXU (2)				6.073			6.073
USURBIL (3)	184	8.948	4.284	31.054			44.470
VILLABONA	2.236	582.446	66.458	10.448	71		661.658
ZALDIBIA	2.734	90.625	6.357	193			99.909
ZARAUZ (3)	9	39.260	20.114	42.298			101.681
ZEGAMA	6.953	96.929	1.567	388			105.837
ZERAIN	2.121	22.445	2.135	70			26.771
ZESTOA	20.091	355.460	24.433	598			400.582
ZIZURKIL	7.224	176.975	70.809	3.439			258.448
ZUMAIA (2)			307	17.628			17.934
ZUMARRAGA (2)				5.576			5.576
GUZTIRA / TOTAL	354.516	9.364.836	1.529.468	2.087.616	397	0	13.336.833

Zenbatekoa eurokotan / Importe en euros

(1) Ondasun Higiezinaren Zerga / Impuesto sobre Bienes Inmuebles.

(2) Andoain, Arrasate, Astigarraga, Azkoitia, Beasain, Bergara, Deba, Donostia, Eibar, Elgoibar, Erreterria, Hernani, Irun, Lasarte-Oria, Legazpi, Mutriku, Ordizia, Pasaia, Urnieta, Urretxu, Zumaia eta Zumarragako udalek zerga lokal guztien bilketaren kudeaketa borondatezko bidean nahiz beteazteko bidean, bere gain hartu dute.

Los Ayuntamientos de Andoain, Arrasate, Astigarraga, Azkoitia, Beasain, Bergara, Deba, Donostia, Eibar, Elgoibar, Erreterria, Hernani, Irun, Lasarte-Oria, Legazpi, Mutriku, Ordizia, Pasaia, Tolosa, Urnieta, Urretxu, Zumaia y Zumarraga han asumido la gestión recaudatoria tanto en voluntaria como en ejecutiva de todos los tributos locales.

(3) Hondarribia, Lezo, Oiartzun, Oñati, Usurbil eta Zarauzko udalek zerga lokalen bilketaren kudeaketa beren gain hartu dute borondatezko bidean; beteazte bidean, ordean, kudeaketa eskuordetu dute.

Los ayuntamientos de Hondarribia, Lezo, Oiartzun, Oñati, Usurbil y Zarauz han asumido la recaudación voluntaria y han delegado la recaudación en ejecutiva de los tributos locales.

(4) Anoetako udalak Ondasun Higiezinaren gaineko Zergaren bilketaren kudeaketa eskuordetu du borondatezko bidean; beteazte bidean, ordean, bere gain hartu du.

El ayuntamiento de Anoeta ha delegado la gestión recaudatoria en voluntaria y ha asumido la vía ejecutiva del Impuesto sobre Bienes Inmuebles.

A1.1.2. TAULA 2004KO INDarREANGO JARDUERA EKONOMIKOAK SEKZIO ETA DIBISIO TALDEEN ARABERA SAILKATUAK

CUADRO A1.1.2. ACTIVIDADES ECONÓMICAS VIGENTES EN 2004 CLASIFICADAS POR SECCIONES Y DIVISIONES

	TALDEA DIVISIÓN	METAT. GUZT. TOT. ACUMUL. 92-02	2003			METAT. GUZT. TOT. ACUMUL. 92-03	2004			METAT. GUZT. TOT. ACUMUL. 92-04
			ALTAK ALTAS	BAJAK BAJAS	URT. GUZT. TOT. AÑO		ALTAK ALTAS	BAJAK BAJAS	URT. GUZT. TOT. AÑO	
	0.- Abeltzaintza independentea									
	Ganadería independiente	119	31	9	22	141	17	31	-14	127
	1.- Energia eta ura									
	Energía y agua	167	21	7	14	181	11	4	7	188
	2.- Min. ez-ener. eta prod. eratorrien erauzk. eta erald. Ind. kim.									
	Extrac. y trans. minerales no energ. y prod. deriv. Ind. quím.	341	23	19	4	345	20	27	-7	338
	3.- Metalen eraldakuntzako indust. Doitasunezko mekanika									
	Ind.transformadoras metales. Mecánica de precisión	2.928	337	316	21	2.949	265	268	-3	2.946
	4.- Bestelako eskulangintza industriak									
	Otras industrias manufactureras	2.668	304	285	19	2.687	250	273	-23	2.664
	5.- Eraikuntza									
	Construcción	9.247	2.458	1.890	568	9.815	2.627	2.199	428	10.243
	6.- Merkataritza, jatetxeak eta ostalaritza. Konponketak									
	Comercio, restaurantes y hospedaje. Reparaciones	24.196	3.296	2.737	559	24.755	3.044	2.777	267	25.022
	7.- Garraioa eta komunikazioak									
	Transporte y comunicaciones	9.205	1.705	1.450	255	9.460	1.704	1.488	216	9.676
	8.- Finantz erakundeak, asegur., enpresei egindako zerb.									
	Instit.financ., seguros, serv. prestados a empr. y alquileres	21.330	2.626	873	1.753	23.083	2.827	1.395	1.432	24.515
	9.- Bestelako zerbitzuak									
	Otros servicios	11.397	2.164	1.460	704	12.101	1.989	1.688	301	12.402
1 SEKZIOA GUZTIRA	ENPRESA IHARDUERAK: ABELTZAINZA, MEAGINTZA, INDUSTRIA, MERKATARITZA ETA ZERBITZUAK									
TOTAL SECCIÓN 1	ACTIVIDADES EMPRESARIALES: GANADERAS, MINERAS, INDUSTRIALES, COMERCIALES Y DE SERVICIOS.	81.598	12.965	9.046	3.919	85.517	12.754	10.150	2.604	88.121
	0.- Nek., abel., chiza, bas. eta arrantzarekin zerik. duten lanb.									
	Prof. agricul., ganadería, caza, silvicultura y pesca	115	37	31	6	121	46	32	14	135
	1.- Ener., ura, meagintza eta ind. kimikoarekin zerik. duten lanb.									
	Prof. activ. propias energía, agua, minería e ind. química	20	16	16	0	20	7	8	-1	19
	2.- Aeron., telek. eta doitasun. mekanikarekin zerik. duten lanb.									
	Prof. ind. de aeronáut. telecom. y mecán. de precisión	62	42	36	6	68	39	36	3	71
	3.- Bestelako eskulangintza industriekin zerik. duten lanb.									
	Profesionales de otras industrias manufactureras	233	84	65	19	252	91	64	27	279
	4.- Eraikuntzarekin zerikusia duten lanbideak									
	Profesionales relacionados con la construcción	1.096	227	131	96	1.192	253	184	69	1.261
	5.- Merkataritza eta ostalaritzarekin zerikusia duten lanbideak									
	Profesionales del comercio y la hostelería	1.032	236	204	32	1.064	239	212	27	1.091
	6.- Garraio eta komunikazioekin zerikusia duten lanbideak									
	Profesionales del transporte y las comunicaciones	57	66	57	9	66	52	58	-6	60
	7.- Finantz erak., lege, aseg. eta akura ihard. zerik. duten lanb.									
	Prof. activ. financ., jurid., de seguros y de alquileres	3.058	586	495	91	3.149	567	449	118	3.267
	8.- Bestelako zerbitzuekin zerikusia duten lanbideak									
	Profesionales relacionados con otros servicios	2.716	720	582	138	2.854	684	554	130	2.984
2 SEKZIOA GUZTIRA	LANBIDE IHARDUERAK									
TOTAL SECCIÓN 2	ACTIVIDADES PROFESIONALES	8.389	2.014	1.617	397	8.786	1.978	1.597	381	9.167
3 SEKZIOA GUZTIRA	ARTE IHARDUERAK									
TOTAL SECCIÓN 3	ACTIVIDADES ARTISTICAS	191	90	58	32	223	93	74	19	242
GUZTIRA										
TOTAL		90.178	15.069	10.721	4.348	94.526	14.825	11.821	3.004	97.530

A1.1.3. TAULA 2004ko INDARREANGO JARDUERA EKONOMIKOAK UDALERRIEN ARABERA SAILKATUAK
CUADRO A1.1.3. ACTIVIDADES ECONÓMICAS VIGENTES EN 2004 CLASIFICADAS POR MUNICIPIOS

UDALERRIA MUNICIPIO	MET. GUZT. TOT. ACUM. 92-02	2003			METAT. GUZT. TOT. ACUMUL. 92-03	2004			METAT. GUZT. TOT. ACUMUL. 92-04
		ALTAK ALTAS	BAJAK BAJAS	URT. GUZT. TOT. AÑO		ALTAK ALTAS	BAJAK BAJAS	URT. GUZT. TOT. AÑO	
ABALTZISKETA	26	5	6	-1	25	2	3	-1	24
ADUNA	156	29	17	12	168	20	21	-1	167
AIA	269	50	30	20	289	61	30	31	320
AIZARNAZABAL	65	11	6	5	70	14	10	4	74
ALBIZTUR	33	7	5	2	35	5	1	4	39
ALEGIA	212	35	31	4	216	16	17	-1	215
ALKIZA	32	5	1	4	36	5	3	2	38
ALTZAGA	17	2	2	0	17	5	2	3	20
ALTZO	53	12	4	8	61	6	9	-3	58
AMEZKETA	98	18	13	5	103	7	8	-1	102
ANDOAIN	1.636	289	154	135	1.771	259	211	48	1.819
ANOETA	177	31	17	14	191	44	27	17	208
ANTZUOLA	185	20	16	4	189	25	19	6	195
ARAMA	24	11	4	7	31	9	2	7	38
ARETXABALETA	577	88	61	27	604	82	79	3	607
ARRASATE	2.184	314	219	95	2.279	286	255	31	2.310
ASTEASU	256	37	22	15	271	30	22	8	279
ASTIGARRAGA	1.240	177	100	77	1.317	174	119	55	1.372
ATAUN	97	12	13	-1	96	16	10	6	102
AZKOITIA	1.084	192	125	67	1.151	179	127	52	1.203
AZPEITIA	1.928	246	192	54	1.982	241	185	56	2.038
BALIARRAIN	10	1	0	1	11	1	1	0	11
BEASAIN	1.538	200	131	69	1.607	217	173	44	1.651
BEIZAMA	16	4	1	3	19	7	5	2	21
BELAUNTZA	86	13	10	3	89	8	10	-2	87
BERASTEGI	64	16	11	5	69	11	12	-1	68
BERGARA	1.757	241	180	61	1.818	192	187	5	1.823
BERROBI	31	12	5	7	38	17	9	8	46
BIDEGOIAN	43	2	4	-2	41	7	10	-3	38
DEBA	710	83	55	28	738	80	68	12	750
DONOSTIA	26.716	4.647	3.327	1.320	28.036	4.594	3.438	1.156	29.192
EIBAR	3.532	470	343	127	3.659	439	400	39	3.698
ELDUAIEIN	18	9	3	6	24	4	4	0	24
ELGETA	179	20	15	5	184	32	21	11	195
ELGOIBAR	1.494	160	124	36	1.530	194	176	18	1.548
ERRENTERIA	3.479	676	486	190	3.669	629	547	82	3.751
ERREZIL	47	10	6	4	51	15	10	5	56
ESKORLATZA	334	65	34	31	365	50	35	15	380
EZKIO-ITXASO	155	13	15	-2	153	10	9	1	154
GABIRIA	36	6	4	2	38	10	6	4	42
GAINTZA	8	5	1	4	12	0	1	-1	11
GAZTELU	5	3	2	1	6	3	4	-1	5
GETARIA	370	56	50	6	376	47	49	-2	374
HERNANI	2.298	376	281	95	2.393	367	284	83	2.476
HERNIALDE	19	6	3	3	22	6	2	4	26
HONDARRIBIA	1.539	317	180	137	1.676	322	235	87	1.763
IBARRA	349	68	57	11	360	56	57	-1	359
IDIAZABAL	264	37	27	10	274	60	37	23	297
IKAZTEGIETA	49	7	5	2	51	9	8	1	52
IRUN	9.141	1.838	1.306	532	9.673	1.650	1.411	239	9.912
IRURA	239	35	23	12	251	38	37	1	252
ITSASONDO	66	14	12	2	68	11	5	6	74
LARRAUL	20	3	3	0	20	6	2	4	24
LASARTE-ORIA	2.189	423	341	82	2.271	750	556	194	2.465
LAZKAO	826	116	67	49	875	133	111	22	897
LEABURU	44	12	7	5	49	7	4	3	52
LEGAZPI	806	109	91	18	824	118	110	8	832
LEGORRETA	139	31	23	8	147	27	24	3	150
LEINTZ-GATZAGA	23	5	5	0	23	8	2	6	29
LEZO	952	178	110	68	1.020	149	122	27	1.047
LIZARTZA	46	12	9	3	49	9	9	0	49
MENDARO	176	52	17	35	211	30	17	13	224
MUTILOA	24	3	3	0	24	7	4	3	27
MUTRIKU	456	84	52	32	488	57	64	-7	481
OIARTZUN	2.076	329	273	56	2.132	372	277	95	2.227
OLABERRIA	191	19	14	5	196	19	15	4	200
OÑATI	1.022	117	89	28	1.050	78	72	6	1.056
ORDIZIA	1.157	168	158	10	1.167	158	176	-18	1.149
ORENDAIN	13	2	2	0	13	2	2	0	13
OREXA	9	0	1	-1	8	1	2	-1	7
ORIO	536	103	89	14	550	77	68	9	559
ORMAIZTEGI	169	31	11	20	189	27	13	14	203
PASAIA	1.709	275	220	55	1.764	296	271	25	1.789
SEGURA	87	19	13	6	93	15	7	8	101
SORALUZE	397	39	37	2	399	39	41	-2	397
TOLOSA	2.550	415	264	151	2.701	343	295	48	2.749
URNIETA	888	174	138	36	924	123	93	30	954
URRETXU	813	147	75	72	885	107	84	23	908
USURBIL	918	117	103	14	932	121	106	15	947
VILLABONA	607	96	69	27	634	130	82	48	682
ZALDIBIA	137	22	10	12	149	23	16	7	156
ZARAUTZ	3.035	489	357	132	3.167	527	390	137	3.304
ZEGAMA	143	28	23	5	148	41	29	12	160
ZERAIN	24	7	7	0	24	4	4	0	24
ZESTOA	354	57	34	23	377	62	46	16	393
ZIZURKIL	390	51	38	13	403	41	41	0	403
ZUMAIA	979	144	86	58	1.037	162	99	63	1.100
ZUMARRAGA	904	126	102	24	928	133	112	21	949
RESTO	428	65	41	24	452	51	44	7	459
GUZTIRA / TOTAL	90.178	15.069	10.721	4.348	94.526	14.825	11.821	3.004	97.530

AI.1.4. TAULA ONDASUN HIGIEZINEN GAINEN ZERGAREN KARGA TASAK ETA EKONOMI JARDUEREN GAINEN ZERGAREN KOEFIZIENTEAK, 2004 ETA 2005 EKITALDIEI DAGOZKIENAK

CUADRO AI.1.4. TIPOS DE GRAVAMEN DEL IMPUESTO SOBRE BIENES INMUEBLES Y COEFICIENTES DEL IMPUESTO SOBRE ACTIVIDADES ECONÓMICAS CORRESPONDIENTES A 2004 Y 2005

UDALAK AYUNTAMIENTOS	ONDASUN HIGIEZINEN GAIN. ZERGA / IMP. S/ BIENES INMUEBLES				EKONOMI JARDUEREN G. ZERGA IMP. ACTIVIDADES ECONÓMICAS	
	HIRILURRA / URBANA		LANDALURRA / RÚSTICA		2004	2005
	2004	2005	2004	2005		
ABALTZISKETA	0,1540	0,1580	0,6100	0,6150	1,0000	1,0000
ADUNA	0,1840	0,1800	0,6000	0,6000	1,6500	1,7000
AIA	0,1748	0,1800	1,0000	1,0000	1,3000	1,3000
AIZARNAZABAL	0,2300	0,2500	0,8000	0,8500	1,6000	1,6500
ALBIZTUR	0,1056	0,0800	0,8000	0,8000	1,3000	1,3000
ALEGIA	0,1588	0,1650	0,8562	0,8562	1,3300	1,3700
ALKIZA	0,1510	0,1600	0,6830	0,7200	1,2900	1,3200
ALTZAGA	0,1200	0,1200	0,3000	0,3000	1,0000	1,0000
ALTZO	0,1247	0,1080	0,6400	0,6400	1,2800 (*)	1,3100 (*)
AMEZKETA	0,1548	0,1500	0,7000	0,7000	1,2000	1,2000
ANDOAIN	0,1564	0,1480	0,8550	0,8850	1,9120	1,9789
ANOETA	0,1544	0,1644	0,6500	0,6872	1,1000 (*)	1,1000 (*)
ANTZUOLA	0,1884	0,1800	0,9000	0,9000	1,3240	1,3240
ARAMA	0,1304	0,1200	0,6000	0,6000	1,0000	1,0000
ARETXABALETA	0,1646	0,1540	0,9470	0,9610	1,6900	1,7500
ARRASATE	0,1814	0,1644	0,9700	0,9845	1,5600	1,6700
ASTEASU	0,2200	0,2200	0,5500	0,6000	1,6500	1,7500
ASTIGARRAGA	0,1514	0,1442	0,6889	0,7130	1,9160	1,9926
ATAUN	0,1185	0,1185	0,7350	0,7350	1,3000	1,3000
AZKOITIA	0,1939	0,1953	0,8288	0,8525	1,7580	1,8235
AZPEITIA	0,2477	0,2416	0,8700	0,8700	1,8698	1,9315
BALIARRAIN	0,1540	0,1570	0,6100	0,6300	1,0000	1,0000
BEASAIN	0,2202	0,1976	0,6700	0,6914	1,5540	1,6037
BEIZAMA	0,0688	0,0400	0,6000	0,6000	1,1000	1,1000
BELAUNTZA	0,1628	0,1600	0,5000	0,5300	1,2500	1,2500
BERASTEGI	0,0965	0,0810	0,6500	0,6500	1,3000	1,3000
BERGARA	0,1787	0,1690	0,9438	0,9577	1,8720	1,5600 (*)
BERROBI	0,1400	0,1000	0,6000	0,6000	1,0000	1,0000
BIDEGOIAN	0,1240	0,1000	0,7000	0,7000	1,3000	1,3000
DEBA	0,2324	0,2150	0,8110	0,8110	1,5900	1,6500
DONOSTIA	0,1747	0,1678	0,3574	0,3692	1,6620 (*)	1,7170 (*)
EIBAR	0,2525	0,2360	0,3000	0,3000	2,1468 (*)	2,2000 (*)
ELDUAIN	0,0956	0,0810	0,6500	0,6500	1,0000	1,0000 (*)
ELGETA	0,1812	0,1799	1,0050	1,0372	2,0000	2,0640
ELGOIBAR	0,1802	0,1812	0,8816	0,9080	1,6933	1,7441
ERRENTERIA	0,2514	0,2350	0,9560	0,9890	2,0600 (*)	2,1300 (*)
ERREZIL	0,2080	0,2000	0,5800	0,5800	1,0610	1,0610
ESKORIATZA	0,1858	0,1772	1,0177	1,0299	1,6925	1,7466
EZKIO-ITSASO	0,1914	0,1870	0,3790	0,3900	1,5000	1,5450
GABIRIA	0,1402	0,1350	0,3000	0,3000	1,0000	1,0000
GAINTZA	0,1500	0,1500	0,3000	0,3000	1,0000	1,0000
GAZTELU	0,0400	0,0400	0,5000	0,5000	1,0000	1,0000
GETARIA	0,1672	0,1600	0,6000	0,6000	1,4380	1,4380
HERNANI	0,1634	0,1590	0,8030	0,8300	1,9300	2,0000 (*)
HERNIALDE	0,1300	0,1300	0,6000	0,6000	1,0000	1,0000
HONDARRIBIA	0,2198	0,2063	0,8620	0,8920	2,2000 (*)	2,2000 (*)
IBARRA	0,1918	0,1830	0,6900	0,7100	1,4280 (*)	1,4680 (*)
IDIAZABAL	0,1946	0,1820	0,7210	0,7282	1,5000	1,5450
IKAZTEGIETA	0,1398	0,1250	0,6300	0,6300	1,1600 (*)	1,1600 (*)
IRUN	0,2185	0,2139	0,8281	0,8695	2,0388 (*)	2,1407 (*)
IRURA	0,1330	0,1350	0,6000	0,6000	1,2500 (*)	1,4500 (*)
ITSASONDO	0,1562	0,1400	0,6900	0,7200	2,2000	2,2000
LARRAUL	0,2000	0,2500	0,5000	0,5500	2,0000	2,2000
LASARTE-ORIA	0,1649	0,1485	0,7640	0,7930	2,1000 (*)	2,1800 (*)
LAZKAO	0,1906	0,1600	0,7670	0,7670	1,2148	1,2537
LEABURU	0,1082	0,1050	0,6000	0,6000	1,0000	1,0000
LEGAZPI	0,2184	0,2080	0,7370	0,7470	1,3000 (*)	1,4000 (*)
LEGORRETA	0,1744	0,1600	0,6000	0,6000	1,5000	1,5000
LEINTZ-GATZAGA	0,1704	0,1764	0,9570	0,9900	1,4460	1,4460
LEZO	0,3010	0,2750	0,9000	0,9000	2,2000 (*)	2,2000 (*)
LIZARTZA	0,1520	0,1500	0,6000	0,6000	1,3000	1,3000
MENDARO	0,2080	0,2000	0,6500	0,6500	1,1000	1,1000
MUTILOA	0,1722	0,1722	0,4180	0,4180	1,3670	1,3670
MUTRIKU	0,2316	0,2170	0,7400	0,7400	1,5100	1,5100
OIARTZUN	0,1657	0,1540	0,8010	0,8250	1,6675 (*)	1,7340 (*)
OLABERRIA	0,1745	0,1665	0,6000	0,6000	1,2500	1,2500
ONATI	0,2121	0,2064	0,9924	1,0041	2,0006 (*)	2,0646 (*)
ORDIZIA	0,2239	0,2040	0,6420	0,6420	1,6400	1,7000
ORENDAIN	0,1540	0,1569	0,6100	0,6250	1,0200	1,0200
OREXA	0,0400	0,0400	0,6000	0,6000	1,2000	1,2000
ORIO	0,1492	0,1440	0,8400	0,8700	1,5000	1,5500
ORMAIZTEGI	0,2412	0,2400	0,5600	0,5600	1,2900	1,4000
PASAIA	0,2436	0,2300	0,8500	0,8500	1,8200	1,8200
SEGURA	0,1831	0,1886	0,8440	0,8690	1,4560	1,5000
SORALUZE	0,2248	0,2183	0,7800	0,7800	1,7500	1,8000
TOLOSA	0,2631	0,2521	1,0000	1,0000	1,8510 (*)	1,9160 (*)
URNIETA	0,1944	0,1800	0,7000	0,7000	1,6000	1,6000
URRETUXU	0,1601	0,1549	0,7413	0,7650	1,5540	1,6037
USURBIL	0,2022	0,1900	0,7500	0,7500	1,0000 (*)	1,0000 (*)
VILLABONA	0,2432	0,2400	0,6000	0,6000	1,8000	1,8000 (*)
ZALDIBIA	0,1727	0,1700	0,3600	0,3700	1,2800	1,3200
ZARAUTZ	0,1747	0,1648	0,4000	0,5000	1,9000 (*)	1,9608 (*)
ZEGAMA	0,2100	0,2200	0,4300	0,4400	1,2100	1,3500
ZERAIN	0,2180	0,2180	0,3550	0,3730	1,4250	1,4970
ZESTOA	0,2140	0,2100	0,7900	0,7900	1,6690	1,7000
ZIZURKIL	0,1581	0,1453	0,7800	0,7800	1,5000	1,5000
ZUMAIA	0,1750	0,1676	0,6000	0,6000	1,7123	1,8231 (*)
ZUMARRAGA	0,1751	0,1610	0,6917	0,7000	1,5000	1,5000

(*) Toki indizea edota kaleen kategoriaren araberako haztapen indizea dituzten udalak.
Ayuntamientos con índice de situación y/o índice de ponderación según la categoría de las calles.

A1.2.1. TAULA DIRU-SARRERA ETA GASTU EZ-FINANTZARIOEN LIKIDAZIOA. ERKAKETA AURREKO EKITALDIAREKIN

CUADRO A1.2.1. LIQUIDACIÓN DE INGRESOS Y GASTOS NO FINANCIEROS. COMPARACIÓN CON EJERCICIOS ANTERIORES

AZALPENA	DENOMINACIÓN	2000	2001	2002	2003	BARIAZIOA %-TAN VARIACIÓN EN %		
						01 / 00	02 / 01	03 / 02
1. Sarrera arruntak	Ingresos corrientes	569.193	576.969	609.449	669.898	1,4	5,6	9,9
2. Gastu arruntak	Gastos corrientes	410.098	430.868	469.145	503.938	5,1	8,9	7,4
3. AURREZTUA (1-2)	AHORRO (1-2)	159.096	146.101	140.305	165.960	-8,2	-4,0	18,3
4. Jasotako kapital transferentziak	Transferencias de capital recibidas	19.052	31.997	43.885	44.224	67,9	37,2	0,8
5. Inbertsio garbiak	Inversiones netas (*)	99.917	132.317	164.722	177.320	32,4	24,5	7,6
6. Ordaindutako kapital transferentziak	Transferencias de capital pagadas	12.376	15.006	18.580	27.398	21,2	23,8	47,5
FINANTZAZIORAKO AHALMENA (BEHARRA) (3+4-5-6)	CAPACIDAD (NECESIDAD) DE FINANCIACION (3+4-5-6)	65.855	30.774	888	5.466			

Zenbatekoa mila eurokotan / Importe en miles de euros

(*) Inbertsioetako gastuak ken inbertsioen inorenganatzegatik izandako sarrerak.

Gastos en inversiones menos ingresos por enajenación de inversiones.

A1.2.2. TAULA 2003KO SARRERA AURREKONTUEN LIKIDAZIOA
CUADRO A1.2.2. LIQUIDACIÓN DE LOS PRESUPUESTOS DE INGRESO DE 2003

UDALERRIA MUNICIPIO	BIZTANLEAK POBLACIÓN	GERAKINAK RESULTAS	GUZTIRA TOTAL 1=2+12	BENETAZKO ERAGIKETAK EDO ERAGIKETA EZ-FINANZARIOAK OPERACIONES REALES O NO FINANCIERAS										FINANTZA ERAGIKETAK OPERACIONES FINANCIERAS				
				SARRERA ARRUNTAK INGRESOS CORRIENTES								KAPITAL SARRERAK INGRESOS DE CAPITAL				GUZTIRA TOTAL 12=13+14	FINANTZA AKTIBOAK ACTIVOS FINANCIEROS 13	FINANTZA PASIBOAK PASIVOS FINANCIEROS 14
				GUZTIRA TOTAL 2=3+9	ZUZENEKO ZERGAK IMPUESTOS DIRECTOS 4	ZEHARKAKO ZERGAK IMPUESTOS INDIRECTOS 5	TASAK ETA BES- TE SARRERAK TASAS Y OTR. INGRESOS 6	TRANSFER. ARRUNTAK TRANSFER. CORRIENTES 7	ONDARE SARRERAK INGRESOS PATRIMON. 8	GUZTIRA TOTAL 9=10+11	INB. ERREAL BESTERENG. ENAJENACION INV. REALES 10	KAPITAL TRANSFER. DE CAPITAL 11	FINANTZA ERAGIKETAK OPERACIONES FINANCIERAS					
													GUZTIRA TOTAL 12=13+14	FINANTZA AKTIBOAK ACTIVOS FINANCIEROS 13	FINANTZA PASIBOAK PASIVOS FINANCIEROS 14			
ABALTZISKETA	281	31	307	307	292	36	21	223	12	15	10	5	0					
ADUNA	341	65	665	665	644	180	67	128	263	6	21	21	0					
AIA	1.652	124	1.982	1.972	1.604	374	70	267	874	19	368	55	312	11	11			
AIZARNAZABAL	552	21	748	748	704	154	79	148	322	1	44	44	0					
ALBIZTUR	293		294	294	294	41	11	23	209	11	0	0	0					
ALEGIA	1.612	159	1.197	1.197	1.195	190	47	119	823	17	2	2	0					
ALKIZA	273	5	347	347	334	28	40	62	196	8	12	12	0					
ALTZAGA	133	39	204	204	185	10	2	12	156	5	19	19	0					
ALIZO	320	7	608	608	483	81	39	31	328	5	124	17	107	0				
AMEZKETA	983	75	923	923	693	128	8	54	502	1	80	74	5	150	150			
ANDOAIN	13.886	4.050	12.953	12.937	12.727	2.087	773	1.976	7.588	303	210	84	126	16	16			
ANOETA	1.778	133	1.645	1.645	1.639	224	99	478	831	8	5	5	0					
ANTZUOLA	1.911	697	1.830	1.830	1.733	336	151	308	924	15	97	4	93	0				
ARAMA	166	11	416	416	305	29	38	15	191	31	112	0	111	0				
ARETXABALETA	6.245	318	6.759	6.169	6.157	990	546	1.637	2.927	58	12	3	9	590	590			
ARRASATE	23.085	5.444	23.458	21.478	21.071	4.371	786	4.084	11.620	210	407	244	164	1.980	1.800			
ASTEASU	1.317	11	4.575	2.922	1.296	342	66	198	689	1	1.626	977	649	1.653	1.653			
ASTIGARRAGA	3.951	409	5.469	4.611	4.576	1.389	168	1.140	1.874	5	35	35	859	207	651			
ATAUN	1.514	508	1.925	1.925	1.214	165	47	250	734	18	712	149	562	0				
AZKOITIA	10.288	6.451	13.139	11.603	10.119	1.777	575	2.019	5.491	257	1.484	2	1.482	1.536	1.536			
AZPEITIA	13.858	2.070	17.899	15.194	14.949	3.433	1.342	2.925	7.143	107	246	246	2.705	2.705	2.705			
BALIARRAIN	97		S/D	S/D	S/D	S/D	S/D	S/D	S/D	S/D	S/D	S/D	S/D	S/D	S/D			
BEASAIN	12.326	2.421	11.371	11.356	11.331	2.327	547	2.133	6.243	81	25	3	22	15	15			
BEIZAMA	168		384	384	338			155	180	3	46	46	0					
BELAUNZA	294	146	451	451	400	80	34	62	217	7	51	51	0					
BERASTEGI	982	3	S/D	S/D	S/D	S/D	S/D	S/D	S/D	S/D	S/D	S/D	S/D	S/D	S/D			
BERGARA	15.044	2.925	16.522	15.267	14.337	2.880	617	3.801	6.996	43	930	124	806	1.255	1.237			
BERRROBI	565	73	1.247	1.247	1.225	77	8	668	472	0	23	22	1	0	0			
BIDEGOIAN	432	120	927	857	536	60	72	128	254	22	320	172	148	70	70			
DEBA	5.275	1.379	6.126	6.111	5.718	1.528	442	1.305	2.332	111	393	56	338	14	14			
DONOSTIA	181.811	45.547	209.631	208.631	188.331	52.420	5.660	32.831	95.227	2.192	20.300	6.544	13.756	1.000	1.000			
EIBAR	28.182	1.739	28.298	26.126	25.764	5.208	795	3.858	15.515	389	362	34	328	2.171	2.099			
ELDUAIN	214	3	267	267	239	36	0	23	174	6	28		28	0	0			
ELGETA	975	248	1.376	1.376	1.226	228	137	298	554	10	149		149	0	0			
ELGOIBAR	10.637	984	11.816	11.800	11.748	2.007	1.223	3.077	5.389	52	52		52	16	16			
ERRENTERIA	38.397	4.484	41.160	38.419	33.551	5.864	2.429	5.873	19.315	70	4.868	2.418	2.450	2.741	2.650			
ERREZIL	608	48	713	713	501	93	21	32	325	30	212		212	0	0			
ESKORIATZA	3.902	2.539	4.806	4.145	4.115	683	495	833	2.079	24	30		30	661	661			
EZKIO-ITSASO	561	243	727	727	718	157	34	131	379	17	10		10	0	0			
GABIRIA	442	46	406	406	406	56	18	35	290	7	0		0	0	0			
GAINTZA	129	177	345	345	193	12	17	162	2	152	55	96	0	0	0			
GAZTELU	150	163	225	225	181	11	1	4	159	5	44		44	0	0			
GETARIA	2.494	493	2.545	2.545	2.304	534	142	385	1.203	41	241		241	0	0			
HERNANI	18.747	6.663	17.449	17.444	16.929	3.640	1.323	2.819	9.121	26	515		515	5	5			
HERNIALDE	294	95	288	288	282	25	24	16	215	1	5		5	0	0			
HONDARRIBIA	15.493	2.627	16.790	16.779	16.042	4.685	786	2.972	7.224	375	738		738	11	11			
IBARRA	4.374	210	3.621	3.201	3.153	445	78	485	2.134	11	48		48	420	420			
IDIAZABAL	2.054	820	2.634	2.634	2.557	499	42	961	1.032	23	77		77	0	0			
IKAZTEGIETA	386	93	S/D	S/D	S/D	S/D	S/D	S/D	S/D	S/D	S/D		S/D	S/D	S/D			
IRUN	58.036	10.503	49.108	48.986	46.473	11.184	2.314	3.155	29.630	190	2.513	2.236	277	122	122			
IRURA	1.040	62	2.089	2.089	1.204	340	260	164	434	6	885	12	872	0	0			
ITSASONDO	564	59	765	765	510	87	3	72	339	9	255		255	0	0			
LARRAUL	169	2	224	224	215	20	2	14	177	3	9		9	0	0			
LASARTE-ORIA	17.628	1.784	16.987	16.987	16.629	2.800	138	3.213	10.283	194	359	126	233	0	0			
LAZKAO	5.064	2.146	4.893	4.849	4.247	1.075	100	719	2.330	22	602		602	44	44			
LEABURU	375	306	693	595	520	38	18	64	241	158	74	22	52	99	99			
LEGAZPI	8.730	1.402	7.546	7.546	6.617	1.393	86	856	4.272	11	929		929	0	0			
LEGORRETA	1.371	657	1.720	1.720	1.153	211	54	194	680	14	567		567	0	0			
LEINTZ-GATZAGA	247	148	387	387	351	29	7	35	213	66	36		36	0	0			
LEZO	6.013	770	6.524	6.524	6.359	1.592	324	1.342	3.079	23	165	117	48	0	0			
LIZARTZA	597	50	762	762	563	83	99	42	336	3	200	68	131	0	0			
MENDARO	1.515	1.336	2.438	2.437	1.361	289	75	317	661	18	1.076		1.076	2	2			
MUTILOA	159		321	321	235	29	12	15	176	4	86		86	0	0			
MUTRIKU	4.769	1.328	6.635	5.349	3.987	773	167	426	2.603	19	1.362	59	1.303	1.287	1.287			
OIARTZUN	9.407	6.982	27.798	27.723	23.986	2.889	373	15.628	5.015	81	3.738	3.371	367	75	75			
OLABERRIA	900	447	1.656	1.536	1.468	313	70	533	526	26	68		68	120	120			
ONATI	10.750	933	12.884	12.513	12.282	2.486	471	2.594	5.641	1.090	231	3	228	371	371			
ORDIZIA	8.962	2.327	10.076	9.364	8.459	1.488	268	1.863	4.626	214	905		905	712	671			
ORENDAIN	161		223	223	206	26		7	168	5	18		18	0	0			
OREXA	83		253	163	163	6		12	145	0	0		0	90	90			
ORIO	4.605	1.342	18.116	17.343	4.596	562	424	1.182	2.227	200	12.747	12.529	219	773	1			
ORMAIZTEGI	1.194	131	S/D	S/D	S/D	S/D	S/D	S/D	S/D	S/D	S/D		S/D	S/D	S/D			
PASAJA	16.145	2.582	16.260	16.260	13.708	3.046	327	1.733	8.533	69	2.552	715	1.837	0	0			
SEGURA	1.234	13	1.113	1.058	934	154	79	129	567	6	124		124	55	55			
SORALUZE	4.158	2.079	5.106	4.989	3.159	553	106	474	2.017	9	1.830		1.830	117	117			
TOLOSA	17.937	2.649	18.948	18.948	18.059	3.683	175	3.543	9.798	861	889		889	0	0			
URNIETA	5.824	545	5.827	5.816	5.797	1.347	538	1.097	2.805	11	19		19	11	11			
URRETXU	6.665	832	6.584	6.584	5.521	1.067	53	1.163	3.215	22	1.064	137	927	0	0			
USURBIL	5.474	2.235	6.278	6.278	6.264	1.659	170	1.582	2.849	3	14	14	0	0	0			
VILLABONA	5.630	1.088	4.300	4.265	4.265	908	36	429	2.857	35	0		35	35	35			
ZALDIBIA	1.511	423	1.184	1.184	1.169	211	42	161	754	1	15		15	0	0			
ZARAUZ	21.680	1.967	33.934	20.123	18.678	4.087	133	3.494	10.836	127	1.445	1.434	11	13.811	11			
ZEGAMA	1.300	988	3.029	3.029	3.006	170	28	204	2.544	59	24	24	215	0	0			
ZERAIN	252		483	483	268	40	21	10	191	6	215		215	0	0			
ZESTOA	3.081	4.095	8.159	8.159	3.184	526	442	514	1.660	41	4.975		4.975	0	0			
ZIZURKIL	2.885	473	3.074	2.173	2.167	457	22	300	1.375	14	6	6	900	0	900			
ZUMAJA	8.656	841	9.236	9.235	8.509	1.702	748	1.796	4.173	89								

A1.2.3. TAULA 2003KO GASTU AURREKONTUEN LIKIDAZIOA
CUADRO A1.2.3. LIQUIDACIÓN DE LOS PRESUPUESTOS DE GASTO DE 2003

UDALERRIA MUNICIPIO	BIZTANLEAK POBLACIÓN	GERAKINAK RESULTAS	GUZTIRA TOTAL	BENETAZKO ERAGIKETAK EDO ERAGIKETA EZ-FINANTZARIOAK OPERACIONES REALES O NO FINANCIERAS										FINANTZA ERAGIKETAK OPERACIONES FINANCIERAS			
				GUZTIRA TOTAL	GASTU ARRUNTAK GASTOS CORRIENTES					KAPITAL GASTUAK GASTOS DE CAPITAL					GUZTIRA TOTAL	FINANTZA AKTIBOAK ACTIVOS FINANCIEROS	FINANTZA PASIBOAK PASIVOS FINANCIEROS
					PERSONAL GASTUAK GASTOS DE PERSONAL	OND. ARR. ETA Z. EROSKETA COMPRA DE BS CORR. Y SERV.	FINANTZA GASTUAK GASTOS FINANCIEROS	TRANSF. ARRUNTAK TRANSFER. CORRIENTES	GUZTIRA TOTAL	INBERTSIO ERREALAK INVERSIONES REALES	KAPITAL TRANSFER. DE CAPITAL	GUZTIRA TOTAL	FINANTZA AKTIBOAK ACTIVOS FINANCIEROS	FINANTZA PASIBOAK PASIVOS FINANCIEROS			
1=2+11	2=3+8	3=4+5+6+7	4	5	6	7	8=9+10	9	10	11=12+13	12	13					
ABALTZISKETA	281	0	317	309	203	102	77		23	106	103	3	8		8		
ADUNA	341	12	765	765	445	148	171	40	86	321	303	18	0				
AIA	1.652	3	2.168	2.144	1.287	486	569	1	232	857	857		24	11	13		
AIZARNAZABAL	552	32	887	837	482	234	157	4	87	355	130	225	50	9	41		
ALBIZTUR	293	0	298	298	180	64	100		16	118	118		0				
ALEGIA	1.612	68	1.303	1.195	936	316	511	11	98	259	238	21	108	20	88		
ALKIZA	273	12	351	350	266	62	138		67	84	84		1	1			
ALTZAGA	133	30	193	182	136	50	70	3	13	47	47	0	11		11		
ALIZO	320	35	689	686	316	160	113		43	370	370		3	3			
AMEZKETA	983	14	1.074	1.074	453	223	172		58	621	609	13	0				
ANDOAIN	13.886	995	16.443	15.939	10.226	4.875	3.904	70	1.376	5.714	5.714		504	16	488		
ANOETA	1.778	357	1.871	1.851	1.175	490	425		260	676	676		20	20			
ANTZUOLA	1.911	280	2.168	2.092	1.541	582	616	18	325	551	533	19	76		76		
ARAMA	166	7	564	564	226	71	127		0	28	338		0				
ARETXABALET	6.245	635	6.408	6.178	3.751	882	2.014	21	835	2.426	1.669	758	231		231		
ARRASATE	23.085	3.292	24.316	22.708	15.733	6.067	4.789	156	4.721	6.974	6.019	956	1.609	180	1.429		
ASTEASU	1.317	414	5.666	5.638	1.134	358	629	21	126	4.504	4.489	15	28	2	27		
ASTIGARRAGA	3.951	536	5.391	4.811	3.822	1.120	1.935	78	689	989	939	50	579	215	364		
ATAUN	1.514	490	2.018	1.987	759	185	487		83	1.228	1.202	26	32		32		
AZKOITIA	10.288	1.478	14.113	13.128	6.621	1.822	3.305	57	1.437	6.507	6.018	488	986	606	379		
AZPEITIA	13.858	2.093	16.353	15.612	9.973	3.865	4.710	153	1.245	5.640	5.402	238	741	301	440		
BALIARRAIN	97	S/D	S/D	S/D	S/D	S/D	S/D	S/D	S/D	S/D	S/D	S/D	S/D	S/D	S/D		
BEASAIN	12.326	1.295	11.104	10.552	7.786	2.069	3.609	63	2.046	2.766	2.522	244	552	15	536		
BEIZAMA	168	0	396	396	392	51	327	0	14	4	4		0				
BELAUNZA	294	94	434	429	355	191	113	3	49	74	74		4		4		
BERASTEGI	982	S/D	S/D	S/D	S/D	S/D	S/D	S/D	S/D	S/D	S/D	S/D	S/D	S/D	S/D		
BERGARA	15.044	1.295	16.931	15.636	11.912	4.360	4.968	336	2.247	3.724	3.423	300	1.295	19	1.277		
BERROBI	565	28	1.171	1.148	365	147	170	5	44	783	783		23		23		
BIDEGOIAN	432	121	744	744	342	103	184	2	53	402	389	13	0				
DEBA	5.275	511	7.941	7.599	4.879	1.527	2.713	84	555	2.720	2.720		341	14	327		
DONOSTIA	181.811	21.331	222.122	208.372	158.087	51.505	63.760	2.422	40.399	50.285	44.312	5.974	13.750	1.224	12.526		
EIBAR	28.182	3.089	32.545	31.156	18.832	7.872	4.911	188	5.861	12.324	11.989	334	1.389	78	1.311		
ELDUAIN	214	17	225	225	185	77	77		31	40	30		0				
ELGETA	975	101	1.616	1.540	928	372	286	25	245	612	601	11	77		77		
ELGOIBAR	10.637	1.308	9.496	8.635	7.498	2.396	3.019	142	1.942	1.137	852	285	852	16	845		
ERRENTERIA	38.397	3.495	39.454	36.102	26.925	12.437	9.370	752	4.366	9.177	8.670	507	3.352	87	3.265		
ERREZIL	608	126	754	666	415	171	161	4	79	246	246	5	89		89		
ESKORIATZA	3.902	1.148	5.683	5.665	2.747	782	1.466	0	498	2.918	2.835	83	18	18			
EZKIO-ITSASO	561	373	610	606	547	202	261	2	82	59	45	14	2	3	3		
GABIRIA	442	55	385	372	331	87	190	1	53	41	41		13		13		
GAINZA	129	54	296	296	143	75	50		18	153	82	71	0				
GAZTELU	150	148	223	223	167	57	67	2	41	56	50	6	0				
GETARIA	2.494	272	2.907	2.755	1.898	654	972	45	227	857	790	66	152		152		
HERNANI	18.747	1.304	17.951	17.017	12.873	4.691	4.559	164	3.459	4.144	3.689	455	934	5	929		
HERNIALDE	294	60	331	319	211	72	105	3	31	108	96	12	12		12		
HONDARRIBIA	15.493	2.385	14.196	14.176	9.685	3.950	4.028	1	1.706	4.491	4.308	182	20	11	9		
IBARRA	4.374	151	3.373	2.964	2.202	886	913	16	387	762	762		409	373	36		
IDIAZABAL	2.054	374	2.905	2.715	1.480	415	940	5	119	1.235	1.215	20	190		190		
IKAZTEGIETA	386	326	S/D	S/D	S/D	S/D	S/D	S/D	S/D	S/D	S/D	S/D	S/D	S/D	S/D		
IRUN	58.036	4.189	58.529	54.900	36.341	16.295	11.400	301	8.346	18.559	12.954	5.605	3.629	123	3.507		
IRURA	1.040	90	2.063	2.001	900	432	354	6	108	1.102	1.066	36	62		62		
ITSASONDO	564	64	802	774	369	122	163	6	78	405	405		28		28		
LARRAUL	169	78	242	242	220	59	78		4	79	21	6	0				
LASARTE-ORIA	17.628	2.841	17.996	17.388	13.413	6.088	6.136	147	1.042	3.975	3.248	727	608		608		
LAZKAO	5.064	376	4.591	4.591	882	0	1.481		352	1.876	1.709	168	0				
LEABURU	375	397	644	643	279	128	86	12	54	365	365		1	1			
LEGAZPI	8.730	683	8.062	7.328	5.200	1.905	1.939	118	1.238	2.127	1.406	721	734		734		
LEGORRETA	1.371	62	2.021	2.008	902	274	503	3	121	1.106	1.106		13		13		
LEINTZ-GATZAGA	247	182	364	364	240	85	133	0	22	124	122	2	0				
LEZO	6.013	412	6.257	5.789	4.703	2.031	1.650	224	798	1.086	1.086		468		468		
LIZARTZA	597	106	684	661	362	178	125	7	51	299	299		23		23		
MENDARO	1.515	51	3.014	2.943	1.082	356	602	40	84	1.861	859	1.002	71	5	66		
MUTILOA	159	0	236	206	163	37	87	10	29	43	43		30		30		
MUTRIKU	4.769	871	7.026	6.728	3.179	1.299	1.188	86	606	3.549	2.991	557	298		298		
OIARTZUN	9.407	908	27.160	26.564	7.058	2.697	2.427	126	1.808	19.506	19.381	125	596	84	512		
OLABERRIA	900	320	1.416	1.416	1.140	391	397	28	325	276	276		0				
ONATI	10.750	823	12.129	10.763	7.714	2.448	3.655	171	1.440	3.049	2.728	321	1.366	39	1.327		
ORDIZIA	8.962	833	9.816	9.044	6.328	2.313	2.096	61	1.858	2.716	2.435	281	771	98	673		
ORENDAIN	161	0	229	229	139	55	55	0	29	90	84	7	0				
OREXA	83	3	292	292	126	36	47	0	42	166	166		0				
ORIO	4.605	784	7.068	6.952	3.814	1.770	1.450	72	521	3.138	3.138		116	8	108		
ORMAIZTEGI	1.194	289	S/D	S/D	S/D	S/D	S/D	S/D	S/D	S/D	S/D	S/D	S/D	S/D	S/D		
PASAJA	16.145	2.039	14.979	14.026	11.023	5.469	3.352	153	2.050	3.003	2.880	123	954		954		
SEGURA	1.234	123	1.142	1.057	806	224	481	10	92	251	242	9	85		85		
SORALUZE	4.158	302	5.614	5.281	2.679	991	1.022	78	588	2.602	2.602		333		333		
TOLOSA	17.937	1.777	18.142	16.817	12.676	5.066	5.937	23	1.650	4.141	2.997	1.144	1.325	600	725		
URNIETA	5.824	516	5.614	4.894	4.500	1.141	1.856	90	1.413	394	274	120	720	11	710		
URRETXU	6.665	1.796	6.532	6.132	3.990	2.114	2.080	24	772	2.142	2.047	95	400		400		
USURBIL	5.474	1.193	6.116	5.691	4.195	2.228	1.118	42	808	1.495	1.343	153	425		425		
VILLABONA	5.630	221	5.239	4.855	3.475	1.458	1.224	84	710	1.380	1.297	83	384	50	334		
ZALDIBIA	1.511	64	1.292	1.261	985	481	384	10	111	275	270	6	32		32		
ZARAUZ	21.680	2.148	19.258	18.916	15.692	4.996	7.179	201	3.316	3.224	2.737	486	342	11	331		
ZEGAMA	1.300	340	2.386	2.243	896	286	408	9	192	1.347	1.347		143	105	38		
ZERAIN	252	0	533	454	202	63	93	1	45	252	252		79	70	9		
ZESTOA	3.081	3.883	9.400	9.153	2.326	944	960	75	347	6.827	3.408	3.419	247		247		
ZIZURKIL	2.885	191	2.879	2.638	1.712	792	611	31	278	926	845	81	2				

A1.3.1. TAULA DIRU-SARRERA ETA GASTU EZ-FINANZARIOEN AURREKONTUA. ERKAKETA AURREKO EKITALDIAREKIN

CUADRO A1.3.1. PRESUPUESTO DE INGRESOS Y GASTOS NO FINANCIEROS. COMPARACIÓN CON EJERCICIOS ANTERIORES

AZALPENA	DENOMINACIÓN	2001	2002	2003	2004	BARIAZIOA %-TAN VARIACIÓN EN %		
						02 / 01	03 / 02	04 / 03
1. Sarrera arruntak	Ingresos corrientes	506.818	584.380	417.871	659.113	15,3	-28,5	57,7
2. Gastu arruntak	Gastos corrientes	415.193	474.373	338.192	545.296	14,3	-28,7	61,2
3. AURREZTUA (1-2)	AHORRO (1-2)	91.625	110.007	79.679	113.818	20,1	-27,6	42,8
4. Jasotako kapital transferentziak	Transferencias de capital recibidas	31.523	52.586	42.560	50.586	66,8	-19,1	18,9
5. Inbertsio garbiak	Inversiones netas (*)	126.124	183.413	119.297	158.448	45,4	-35,0	32,8
6. Ordaindutako kapital transferentziak	Transferencias de capital pagadas	15.444	18.682	21.252	31.466	21,0	13,8	48,1
FINANTZAZIORAKO AHALMENA (BEHARRA) (3+4-5-6)	CAPACIDAD (NECESIDAD) DE FINANCIACIÓN (3+4-5-6)	-18.420	-39.502	-18.311	-25.510			

Zenbatekoa mila eurokotan / Importes en miles de euros

(*) Inbertsioetako gastuak ken inbertsioen inorenganatzegatik izandako sarrerak.

Gastos en inversiones menos ingresos por enajenación de inversiones.

A1.3.2. TAULA 2004KO SARRERA AURREKONTUAK KAPITULUKA
CUADRO A1.3.2. PRESUPUESTOS DE INGRESO POR CAPÍTULOS DE 2004

UDALERRIA MUNICIPIO	GUZTIRA TOTAL 1=2+12	BENETAZKO ERAGIKETAK EDO ERAGIKETA EZ-FINANZARIOAK OPERACIONES REALES O NO FINANCIERAS											FINANTZA ERAGIKETAK OPERACIONES FINANCIERAS			
		GUZTIRA TOTAL 2=3+9	SARRERA ARRUNTAK INGRESOS CORRIENTES							KAPITAL SARRERAK INGRESOS DE CAPITAL				GUZTIRA TOTAL 12=13+14	FINANTZA AKTIBOAK FINANCIEROS 13	FINANTZA PASIBOAK FINANCIEROS 14
			GUZTIRA TOTAL 3=4+5+6+7+8	ZUZENEKO ZERGAK IMPUESTOS DIRECTOS	ZEHARKAKO ZERGAK IMPUESTOS INDIRECTOS	TASAK ETA BESTE SARRERAK TASAS Y OTROS INGRESOS	TRANSFER. ARRUNTAK TRANSFERENCIAS CORRIENTES	ONDARE SARRERAK INGRESOS PATRIMONIALES	GUZTIRA TOTAL 9=10+11	INBER. ERREALEN BESTERENGAN ENAJENACION INVERS. REALES	KAPITAL TRANSFER. TRANSFER. DE CAPITAL					
				4	5	6	7	8	10	11						
ABALTZISKETA	345	345	311	37	40	29	224	21	34		34		0			
ADUNA	1.032	631	573	175	40	70	255	32	58	30	28	401			401	
AIA	2.235	1.924	1.469	394	60	138	857	19	455	0	455	311	1		310	
AIZARNAZABAL	537	537	537	127	3	118	288	1				0				
ALBIZTUR	347	347	347	43	57	33	204	11				0				
ALEGIA	1.203	1.203	1.197	198	10	116	857	16	7		7	0				
ALKIZA	620	620	334	28	55	53	189	9	286	253	32	0				
ALTZAGA	424	424	218	11	6	12	183	6	206	76	131	0				
ALIZO	488	488	467	82	54	45	283	4	21	1	20	0				
AMEZKETA	681	681	681	118	12	54	496	1				0				
ANDOAIN	16.381	13.475	12.605	2.119	400	2.040	7.757	289	870	60	810	2.906	42		2.864	
ANOETA	2.176	1.666	1.641	263	148	345	874	12	25	6	19	510			510	
ANTZUOLA	2.586	2.227	1.983	347	216	351	966	104	244		244	358			358	
ARAMA	305	305	295	30	42	14	174	35	10		10	0				
ARETXABALETIA	6.633	6.107	5.286	910	110	1.246	2.942	78	821	807	13	526	0		526	
ARRASATE	27.415	25.652	24.252	4.708	1.500	6.328	11.455	262	1.400	1.000	400	1.763	140		1.623	
ASTEASU	3.234	3.234	1.236	266	30	189	750	1	1.998	1.022	976	0				
ASTIGARRAGA	5.114	4.962	4.898	1.442	360	1.204	1.874	18	64		64	153	153			
ATAUN	1.984	1.266	1.081	151	50	160	703	18	185		185	718			718	
AZKOITIA	11.030	10.874	10.034	1.924	638	1.893	5.309	269	840	96	744	156	156			
AZPEITIA	16.235	13.962	13.620	3.303	601	2.503	7.094	119	342		342	2.272	12		2.260	
BALIARRAIN	742	742	183	10	0	3	158	12	559	447	112	0				
BEASAIN	10.808	10.761	10.755	2.365	548	1.825	5.948	69	6		6	47	47			
BEIZAMA	458	458	200	10		24	161	5	258	258		0				
BELAUNTZA	342	342	340	72	20	31	209	8	2		2	0				
BERASTEGI	983	983	741	118	40	87	477	18	242		242	0				
BERGARA	19.785	18.259	14.448	2.842	600	3.533	7.425	48	3.812	142	3.670	1.526	30		1.496	
BERROBI	655	655	652	58	83	180	330	0	3		3	0				
BIDEGOIAN	648	508	399	55	12	47	266	18	110	110		140			140	
DEBA	5.165	5.165	5.165	1.339	181	1.209	2.378	58	0	0	0	0				
DONOSTIA	239.548	227.771	181.576	50.783	5.531	30.793	91.002	3.467	46.195	38.155	8.040	11.776	60		11.717	
EIBAR	30.029	27.481	25.850	5.130	760	4.510	15.138	313	1.631	391	1.240	2.548	52		2.496	
ELDUAIN	463	463	307	51	4	32	207	14	156	18	138	0				
ELGETA	6.808	6.659	5.929	216	285	4.901	517	11	730	120	609	149			149	
ELGOIBAR	13.115	10.298	9.832	1.929	600	2.213	5.050	41	466	95	371	2.817	20		2.797	
ERRENTERIA	42.241	39.861	35.326	5.927	2.000	7.666	19.614	120	4.535	2.600	1.935	2.380	90		2.290	
ERREZIL	893	693	494	91	21	29	322	32	198	0	198	200			200	
ESKORITATZA	5.449	4.541	4.399	640	240	1.246	2.046	227	142	0	142	908	6		902	
EZKIO-ITSASO	921	921	712	164	24	143	362	18	210	200	9	0				
GABIRIA	374	374	374	50	30	22	265	7	0		0	0				
GAINTZA	178	178	178	12	0	17	147	2	0		0	0				
GAZTELU	769	722	281	13	46	5	196	21	441	354	87	47			47	
GETARIA	2.998	2.585	2.273	487	120	389	1.234	43	313	0	313	413			413	
HERNANI	21.661	19.976	18.780	3.537	1.027	3.596	9.396	1.224	1.197	260	936	1.684	0		1.684	
HERNIALDE	S/D	S/D	S/D	S/D	S/D	S/D	S/D	S/D	S/D	S/D	S/D	S/D	S/D		S/D	
HONDARRIBIA	21.100	13.633	13.483	4.188	386	1.531	7.125	253	150	150		7.467	12		7.455	
IBARRA	3.260	3.259	3.149	482	18	471	2.163	15	111		111	1			1	
IDIAZABAL	1.800	1.800	1.800	420	10	350	1.000	20	0		0	0				
IKAZTEGIETA	802	802	573	56	9	247	252	8	229	198	31	0				
IRUN	63.542	50.306	47.059	12.134	1.500	3.350	29.881	195	3.246	216	3.030	13.237			13.237	
IRURA	2.008	2.006	1.399	351	350	174	517	7	608		608	2	1		1	
ITSASONDO	1.035	1.015	554	84	46	48	355	21	461		461	20			20	
LARRAUL	263	263	263	18	28	56	156	4	0		0	0				
LASARTE-ORIA	20.311	17.459	16.497	2.871	405	3.540	9.511	171	962		962	2.851	0		2.851	
LAZKAO	4.103	4.103	3.743	860	60	619	2.184	20	360	360		0				
LEABURU	447	447	350	36	1	21	291	0	97	87	10	0				
LEGAZPI	8.158	8.098	6.721	1.432	260	721	4.297	11	1.377	370	1.007	60	60			
LEGORRETA	1.170	1.170	1.110	203	40	202	652	12	60		60	0				
LEINTZ-GATZAGA	419	419	400	29	3	40	182	146	19		19	0				
LEZO	8.586	7.183	6.405	1.620	300	1.444	3.022	19	778		778	1.403	12		1.391	
LIZARTZA	750	660	660	82	122	109	344	3	0			90			90	
MENDARO	2.501	2.498	1.777	296	300	499	677	5	721		721	3	3			
MUTILOA	643	643	532	17	15	10	184	306	111		111	0				
MUTRIKU	5.558	4.827	3.860	733	140	512	2.457	18	967	88	879	731			731	
OIARTZUN	12.131	11.378	10.438	2.798	600	1.985	4.992	62	940		940	753	0		753	
OLABERRIA	1.949	1.949	1.927	294	71	1.022	516	24	22		22	0				
ONATI	13.521	11.735	11.651	2.497	604	2.383	5.305	862	84		84	1.785	462		1.324	
ORDIZIA	8.559	8.072	7.550	1.478	320	1.350	4.292	110	522		522	486	51		435	
ORENDAIN	242	242	235	24		15	191	6	7	6	1	0				
OREXA	196	196	149	6		14	129	1	47		47	0				
ORIO	5.904	5.901	5.823	520	481	2.489	2.055	278	78	75	3	3	3			
ORMAIZTEGI	1.362	1.288	1.156	199	90	311	553	3	132	100	32	75			75	
PASAIA	19.913	17.310	14.198	3.104	320	2.085	8.614	75	3.112	200	2.912	2.603			2.603	
SEGURA	2.170	1.985	1.481	145	70	675	589	2	504		504	185			185	
SORALUZE	3.896	3.795	3.248	497	96	501	2.147	6	547		547	101			101	
TOLOSA	24.564	22.512	18.625	3.717	363	4.081	9.748	716	3.887	2.279	1.608	2.052			2.052	
URNIETA	7.535	5.519	5.519	1.345	60	1.271	2.836	7	33		33	1.982	956		1.026	
URRETXU	6.753	6.753	5.673	925	240	1.091	3.393	23	1.080	123	957	0				
USURBIL	12.339	10.589	6.779	1.752	470	1.275	3.274	7	3.810	410	3.400	1.750			1.750	
VILLABONA	5.600	4.456	4.396	915	24	475	2.766	215	60	60	1.144	0			1.144	
ZALDIBIA	5.793	5.793	1.040	168	20	98	737	18	4.752	3.679	1.073	0				
ZARAUZ	23.550	22.654	22.452	4.306	300	7.196	10.531	119	202		202	896	25		871	
ZEGAMA	1.311	1.311	1.186	171	120	179	701	16	124		124	0				
ZERAIN	990	510	281	42	18	14	200	8	229		229	480			480	
ZESTOA	8.930	8.705	3.012	565	300	509	1.634	4	5.693	1	5.692	225			225	
ZIZURKIL	2.661	2.295	2.264	445	98	304	1.403	14	31		31	366			366	
ZUMAIA	8.787	8.519	8.241	1.631	600	1.822	4.104	83	278		278	268	18		250	
ZUMARRAGA	9.211	9.211	9.193	1.330	150	2.674	4.928	110	19		19	0				
GUZTIRA / TOTAL	840.360	764.633	659.113	147.357	25.971	127.207	347.471	11.107	105.520	54.934	50.586	75.727	2.412		73.315	

Zenbatekoa mila eurokotan / Importes en miles de euros

A1.3.3. TAULA 2004KO GASTU AURREKONTUAK KAPITULUKA
CUADRO A1.3.3. PRESUPUESTOS DE GASTO POR CAPÍTULOS DE 2004

UDALERRIA MUNICIPIO	GUZTIRA TOTAL 1=2+11	BENETAZKO ERAGIKETAK EDO ERAGIKETA EZ-FINANTZARIOAK OPERACIONES REALES O NO FINANCIERAS										FINANTZA ERAGIKETAK OPERACIONES FINANCIERAS			
		GUZTIRA TOTAL 2=3+8	GASTU ARRUNTAK GASTOS CORRIENTES						KAPITAL GASTUAK GASTOS DE CAPITAL				GUZTIRA TOTAL 11=12+13	FINANTZA AKTIBOAK ACTIVOS FINANCIEROS 12	FINANTZA PASIBOAK PASIVOS FINANCIEROS 13
			GUZTIRA TOTAL 3=4+5+6+7	PERSONALAREN GASTUAK GASTOS DE PERSONAL 4	OND. ARRUNT. ETA ZERBEROSKETA COMPRA DE BIENES CORRIENT. Y SERV. 5	FINANTZA GASTUAK GASTOS FINANCIEROS 6	TRANSFERENTZIA ARRUNTAK TRANSFERENCIAS CORRIENTES 7	GUZTIRA TOTAL 8=9+10	INBERTSIO ERREALAK INVERSIONES REALES 9	KAPITAL TRANSFER. DE CAPITAL 10					
											GUZTIRA TOTAL 11=12+13				
ABALTZISKETA	345	339	211	104	74	74	33	128	124	3	6		6		
ADUNA	1.032	989	495	181	214	12	88	494	483	10	43		43		
AIA	2.235	2.221	1.259	521	526	0	212	962	962		14	0	14		
AIZARNAZABAL	537	496	441	241	103	10	86	55	53	2	41		41		
ALBIZTUR	347	347	263	60	104	61	38	84	84		0		0		
ALEGIA	1.203	1.128	1.032	349	588	7	88	96	72	24	75		75		
ALKIZA	556	556	361	80	207		74	195	195		0		0		
ALTZAGA	424	413	169	56	89	3	21	243	237	6	12		12		
ALIZO	488	475	359	187	128	0	44	115	115		14		14		
AMEZKETA	681	681	453	224	165	5	59	228	215	13	0		0		
ANDOAIN	16.381	15.871	12.116	5.512	4.770	138	1.696	5.755	3.755		510	42	468		
ANOETA	2.176	2.176	1.576	556	769	24	226	600	538	62	0		0		
ANTZUOLA	2.586	2.511	1.699	627	727	18	327	812	620	192	75		75		
ARAMA	305	305	244	94	95	0	55	61	61		0		0		
ARETXABALETA	6.633	6.430	4.283	1.036	2.408	15	824	2.147	1.946	201	203	0	203		
ARRASATE	27.415	25.711	17.310	6.443	5.755	199	4.914	8.401	7.958	443	1.704	80	1.624		
ASTEASU	1.855	1.827	1.154	381	592	70	110	673	649	24	28		28		
ASTIGARRAGA	5.114	4.555	4.045	1.177	2.046	87	735	510	474	35	559	159	400		
ATAUN	1.984	1.951	772	202	490	2	78	1.179	1.124	55	33		33		
AZKOITIA	11.030	10.084	7.360	1.994	3.708	182	1.476	2.724	2.249	476	946	377	569		
AZPEITIA	16.235	15.550	10.743	4.085	4.902	273	1.483	4.806	4.380	426	685	12	673		
BALIARRAIN	742	736	147	67	43	37	589	586	586	3	6		6		
BEASAIN	10.808	10.201	8.230	2.297	3.866	60	2.006	1.971	1.738	234	607	47	560		
BEIZAMA	458	458	174	44	116		15	284	284		0		0		
BELAUNTZA	342	337	328	154	108	7	59	9	9		5		5		
BERASTEGI	983	968	454	163	242	4	45	514	470	44	15		15		
BERGARA	19.785	18.259	12.883	4.642	5.453	426	2.362	5.377	3.124	2.253	1.526	30	1.496		
BERROBI	655	633	390	145	188	4	53	243	243		23		23		
BIDEGOIAN	648	648	339	111	166	7	55	309	296	13	0		0		
DEBA	5.165	4.837	4.836	1.600	2.699	72	466	0	0		328		328		
DONOSTIA	239.548	226.751	163.095	51.951	63.724	3.347	44.074	63.656	55.402	8.254	12.797	376	12.420		
EIBAR	30.029	27.518	21.319	8.841	5.943	309	6.225	6.199	5.596	603	2.512	1.101	1.411		
ELDUAIN	463	463	224	82	108		33	239	228	11	0		0		
ELGETA	6.808	6.587	939	381	338	23	198	5.648	5.630	17	221		221		
ELGOIBAR	13.115	12.489	8.298	2.670	3.430	176	2.022	4.191	3.839	352	626	20	606		
ERRENTERIA	42.241	39.740	29.250	12.886	10.495	831	5.038	10.490	9.455	1.035	2.501	210	2.291		
ERREZIL	893	880	346	163	127	4	52	534	522	13	13		13		
ESKORIATZA	5.449	5.390	3.349	885	1.653	26	784	2.041	1.832	210	60	8	52		
EZKIO-ITSASO	921	907	613	227	295	2	89	294	281	13	14		14		
GABIRIA	374	360	297	87	158	1	52	63	63		14		14		
GAINZA	178	178	148	78	45	3	23	30	26	5	0		0		
GAZTELU	769	769	280	79	162	3	36	489	489		0		0		
GETARIA	2.950	2.775	1.918	673	925	39	281	857	802	55	174		174		
HERNANI	21.661	20.590	14.930	5.566	5.711	191	3.462	5.660	4.566	1.094	1.071	0	1.071		
HERNIALDE	S/D	S/D	S/D	S/D	S/D	S/D	S/D	S/D	S/D	S/D	S/D	S/D	S/D		
HONDARRIBIA	21.100	18.638	11.305	4.783	4.612	2	1.908	7.333	7.154	179	2.462	2.462	0		
IBARRA	3.260	3.201	2.627	966	1.201	25	436	574	574		59	4	55		
IDIAZABAL	1.800	1.768	1.460	416	923	4	117	307	283	25	33		33		
IKAZTEGIETA	802	802	401	161	179		61	400	396	4	0		0		
IRUN	63.542	60.348	40.363	17.334	13.609	256	9.164	19.985	16.807	3.178	3.194		3.194		
IRURA	2.008	1.955	890	422	363	6	99	1.065	1.050	15	53	1	52		
ITSASONDO	1.035	980	402	128	175	5	94	578	578		55		55		
LARRAUL	263	263	230	78	84	4	64	33	33		0		0		
LASARTE-ORIA	20.311	19.684	13.267	5.357	6.669	121	1.120	6.417	5.517	900	626	182	444		
LAZKAO	4.103	4.102	3.037	943	1.815		280	1.064	942	122	1	1	0		
LEABURU	447	433	330	157	113	14	46	103	103		14		14		
LEGAZPI	8.158	7.398	5.515	1.917	2.142	83	1.373	1.883	979	904	761		761		
LEGORRETA	1.170	1.152	952	304	486	11	152	200	188	12	17		17		
LEINTZ-GATZAGA	419	419	300	91	187		22	119	116	4	0		0		
LEZO	8.586	8.029	5.774	2.242	2.259	310	963	2.255	2.255		557	12	545		
LIZARTZA	750	725	412	177	150	5	80	313	313		25		25		
MENDARO	2.501	2.401	1.169	416	612	65	76	1.232	382	850	100		100		
MUTILOA	643	612	190	46	121	10	14	422	422		31		31		
MUTRIKU	5.558	5.180	3.489	1.365	1.224	100	799	1.691	1.426	265	378	12	366		
OIARTZUN	12.131	11.522	7.391	3.036	2.286	220	1.850	4.131	3.948	183	609	0	609		
OLABERRIA	1.949	1.895	1.220	396	464	36	323	676	674	2	54		54		
ONATI	13.521	11.483	8.836	2.799	4.174	190	1.673	2.648	2.275	373	2.037	714	1.324		
ORDIZIA	8.559	8.094	6.494	2.383	2.330	60	1.721	1.600	1.557	43	465	45	420		
ORENDAIN	242	242	171	66	62		43	72	69	3	0		0		
OREXA	196	196	151	34	67	2	47	45	45		0		0		
ORIO	5.904	5.832	4.027	1.888	1.580	38	521	1.805	1.805		72		72		
ORMAIZTEGI	1.285	1.250	998	199	719	3	77	251	223	28	36		36		
PASAIA	19.913	18.962	12.347	5.730	4.550	127	1.939	6.615	6.084	531	951		951		
SEGURA	2.170	2.110	831	238	493	9	91	1.279	1.227	52	60		60		
SORALUZE	3.896	3.612	2.776	1.037	994	54	691	836	836		284		284		
TOLOSA	24.564	20.334	14.367	5.425	6.889	12	2.041	5.967	5.243	723	4.230	4.094	135		
URNIETA	7.535	7.215	5.047	1.207	2.171	77	1.592	2.168	2.138	30	320		320		
URRETXU	6.753	6.364	4.333	1.309	2.160	40	824	2.031	1.926	105	389	6	383		
USURBIL	12.339	11.964	5.387	2.555	1.927	95	809	6.578	6.403	175	374		374		
VILLABONA	5.600	5.166	3.988	1.494	1.436	92	966	1.178	1.094	84	434	61	374		
ZALDIBIA	5.793	5.742	1.020	494	380	14	133	4.722	4.677	45	50		50		
ZARAUZ	23.550	22.654	16.299	5.499	6.960	401	3.440	6.355	5.675	681	896	25	871		
ZEGAMA	1.311	1.270	970	265	491	7	207	301	301		40		40		
ZERAIN	990	943	232	76	126	3	26	712	710	2	47	30	17		
ZESTOA	8.930	8.700	2.493	1.021	1.058	75	339	6.207	950	5.257	230		230		
ZIZURKIL	2.661	2.563	1.744	804	607	43	607	738	81	81	98		98		
ZUMAIA	8.787	8.519	5.544	1.494	3.042	35	973	2.975	2.795	180	268	18	250		
ZUMARRAGA	9.211	8.332	7.385	2.305	3.381	155	1.544	948	699	248	879		879		
GUZTIRA / TOTAL	838.791	790.143	545.296	196.959	219.723	9.487	119.126	244.847	213.381	31.466	48.648	10.128	38.520		

Zenbatekoa mila eurokotan / Importes en miles de euros

A1.4.1. TAULA PERTSONA FISIKOEN ERRENTAREN GAINEKO ZERGAREN AITORPEN BATERATUAREN BATEZ BESTEKO ZENBATEKOAK UDALERRI ETA ESKUALDEEN ARABERA. 2003ko EKITALDIA

CUADRO A1.4.1. IMPORTES MEDIOS POR MUNICIPIOS Y POR COMARCAS DE LA DECLARACIÓN CONSOLIDADA DEL IMPUESTO SOBRE LA RENTA DE LAS PERSONAS FÍSICAS. EJERCICIO 2003

UDALERRIA MUNICIPIO	AIT. KOP. N.º DECL.	LAN ETEKIN GARBIAK RDTOS. NETOS TRABAJO	KAPIT. HIGIGAR. ETEK. GARBIAK RDTOS. NETOS CAP. MOBIL.	KAPIT. HIGIEZ. ETEK. GARBIAK RDTOS. NETOS CAP. IMOBIL.	JARDUUREN ETEK. GARBIAK RDTOS. NETOS ACTIVIDADES	GARDENT. FISK. ETEKINAK RDTOS. TRANSP. FISCAL	ETEKIN IRREGUL. KONPENSATZIOA COMPENSACIÓN RITOS. IRREGULARES	URTERETE EDO GUTUMA IRAB. ETA GALER. GANANCIAS Y PERD. MENOS UN AÑO	ETXE EROSKET. KONPENSATZIOA COMPENSACION ADQ. VIVIENDA	OINARRI EZARG. OROKORRA BASE IMPONIBLE GENERAL	PENTISIO KONPENSAGARRIAK PENSIONES COMPENSATORIAS	PP. ETA BGAEn MURRIZKETAK REDUCCIONES PP Y EPSV
ABALTZISKETA	133	14.592	2.368	317	1.947	0	0	7	55	19.175	0	1.150
ADUNA	173	13.049	1.365	907	1.455	0	0	134	150	16.761	0	895
AIA	707	12.411	562	202	2.388	0	0	8	63	15.508	28	922
AIZARNAZABAL	309	14.268	681	154	1.629	0	0	200	69	16.862	1	1.103
ALBIZTUR	133	13.954	1.126	328	1.959	0	0	1	87	17.280	0	1.036
ALEGIA	756	13.081	694	245	1.619	46	0	12	39	15.657	3	689
ALKIZA	140	13.012	566	69	2.322	0	0	2	124	15.846	0	858
ALTZAGA	67	12.235	649	3	3.695	0	0	2	0	16.583	0	840
ALTZO	151	16.577	983	76	1.531	0	0	16	66	19.117	0	1.093
AMEZKETA	440	13.812	1.935	205	1.857	0	0	2	25	17.785	4	801
ANDOAIN	6.596	14.178	589	252	1.224	2	0	13	44	16.214	4	778
ANOETA	777	13.889	626	267	1.851	2	0	9	40	16.603	0	761
ANTZUOLA	1.059	16.497	1.781	83	1.179	0	0	39	39	19.541	7	1.583
ARAMA	88	14.837	1.312	317	1.209	0	0	136	40	17.771	0	1.391
ARETXABALETA	3.615	18.434	1.508	152	925	2	0	11	52	20.981	11	2.165
ARRASATE	12.514	17.109	1.284	157	1.057	29	0	36	38	19.636	8	1.751
ASTEASU	600	12.551	395	419	2.765	51	0	75	31	16.224	0	789
ASTIGARRAGA	1.975	14.103	535	339	2.210	16	0	5	91	17.118	5	752
ATAUN	780	14.488	1.145	85	1.326	0	0	30	18	17.057	0	1.129
AZKOITIA	4.996	15.208	1.106	327	1.304	39	0	382	51	18.316	3	1.128
AZPEITIA	6.732	15.928	1.102	468	1.680	63	0	184	50	19.373	3	1.252
BALIARRAIN	38	11.513	1.108	1	2.222	0	0	2	12	14.834	0	728
BEASAIN	6.339	16.422	1.578	293	1.479	12	0	28	44	19.767	5	1.242
BEIZAMA	55	12.628	469	52	1.474	0	0	3	0	14.627	0	877
BELAUNTXA	137	14.995	2.920	605	1.697	47	0	3	42	20.225	0	949
BERASTEGI	414	14.791	591	185	1.837	7	0	25	64	17.372	3	762
BERGARA	7.999	17.297	1.253	295	1.306	30	0	16	43	20.153	6	1.352
BERROBI	217	15.198	881	72	1.096	0	0	2	81	17.168	0	630
BIDEGOIAN	193	12.915	637	268	2.064	0	0	3	41	15.846	0	864
DEBA	2.509	15.684	1.129	266	1.646	2	0	73	59	18.740	12	1.168
DONOSTIA	90.005	17.238	1.786	714	2.369	179	0	67	89	22.265	13	1.125
EIBAR	13.940	14.984	1.432	437	1.404	64	0	69	44	18.345	7	1.013
ELDUAIN	105	14.780	697	297	415	0	0	67	11	16.247	0	695
ELGETA	510	14.210	1.219	366	1.481	43	0	7	33	17.293	0	1.228
ELGOIBAR	5.381	15.258	1.172	366	1.375	25	0	17	52	18.161	5	1.051
ERRETERIA	18.387	12.429	462	149	1.360	2	0	35	77	14.359	5	591
ERREZIL	250	12.222	701	143	1.991	0	0	28	33	15.052	0	981
ESKORIATZA	2.234	17.024	1.144	235	938	33	0	6	60	19.320	8	1.920
EZKIO-ITSASO	231	15.690	1.334	633	2.272	2	7	253	70	20.107	0	1.208
GABIRIA	195	14.934	1.430	1.262	2.048	0	0	4	26	19.652	0	1.312
GAINZA	28	12.540	1.219	175	2.695	0	0	7	23	16.613	0	1.837
GAZTELU	58	12.324	856	187	1.411	0	0	2	60	14.719	0	892
GETARIA	1.146	13.116	734	309	2.460	14	0	6	40	16.599	6	1.126
HERNANI	8.900	13.882	674	303	1.595	32	0	28	71	16.443	6	763
HERNIALDE	145	12.599	1.033	325	2.824	0	0	31	50	16.764	0	1.029
HONDARRIBIA	7.286	15.907	1.358	877	2.382	126	0	99	83	20.666	19	1.101
IBARRA	2.077	14.798	843	165	1.253	17	0	19	44	17.052	2	832
IDIAZABAL	1.120	15.979	2.057	287	1.124	0	0	17	32	19.431	0	1.421
IKAZTEGIETA	179	15.603	5.539	278	1.246	0	0	7	28	22.645	0	1.089
IRUN	27.098	13.653	776	417	1.930	41	0	29	72	16.773	10	755
IRURA	630	14.535	437	145	1.106	0	0	3	37	16.189	14	794
ITSASONDO	266	14.362	944	157	1.649	0	0	8	16	17.105	6	1.170
LARRAUL	73	10.454	415	418	2.192	0	0	3	16	13.466	0	499
LASARTE-ORIA	8.943	14.462	582	242	1.222	3	0	26	51	16.485	5	694
LAZKAO	2.512	15.384	1.200	93	1.352	1	0	13	53	17.990	2	1.177
LEABURU	110	10.492	587	130	2.445	0	0	235	7	13.882	30	845
LEGAZPI	4.424	15.148	831	113	1.172	21	0	148	47	17.387	2	1.113
LEGORRETA	655	14.880	723	149	1.193	6	0	7	30	16.928	5	1.098
LEINTZ-GATZAGA	114	16.909	1.296	116	1.401	0	0	62	117	19.667	0	1.874
LEZO	2.775	12.786	427	203	1.583	2	0	8	100	14.909	8	695
LIZARTZA	293	13.283	1.055	164	1.539	0	0	19	29	16.031	0	924
MENDARO	784	15.443	685	133	1.114	0	0	10	46	17.338	0	872
MUTILOA	81	12.712	646	12	3.533	0	0	1	0	16.904	0	1.017
MUTRIKU	2.279	13.169	784	183	1.438	62	0	9	57	15.588	7	857
OIARTZUN	4.659	14.094	660	342	2.342	14	0	17	62	17.407	5	871
OLABERRIA	429	17.260	1.410	122	912	0	0	7	33	19.677	14	1.332
OÑATI	6.004	17.555	1.776	147	1.169	15	0	18	41	20.640	6	1.791
ORDIZIA	4.445	16.475	1.322	245	1.439	14	0	18	64	19.450	7	1.151
ORENDAIN	67	12.010	539	165	1.472	0	0	0	9	14.176	0	740
OREXA	42	11.479	561	110	2.360	0	0	5	37	14.478	0	984
ORIO	2.291	13.789	1.015	347	1.500	52	0	192	86	16.808	9	939
ORMAIZTEGI	695	16.438	2.063	274	947	0	0	37	34	19.725	10	1.626
PASAIA	7.398	12.331	523	125	1.281	5	0	29	61	14.233	9	526
SEGURA	581	15.767	1.219	108	1.363	0	0	10	40	18.427	9	1.228
SORALUCE	1.926	14.377	2.096	231	1.143	1	0	13	31	17.829	3	1.012
TOLOSA	8.645	15.673	1.392	458	1.857	60	0	39	72	19.408	6	1.088
URNIETA	2.728	13.946	484	266	1.974	10	0	13	77	16.615	7	780
URRETXU	3.279	15.915	786	241	1.286	23	0	56	55	18.252	3	1.100
USURBIL	2.696	14.520	771	277	1.786	74	0	88	63	17.454	6	780
VILLABONA	2.812	14.322	699	291	1.504	23	0	14	52	16.801	4	924
ZALDIBIA	744	13.927	1.197	180	1.280	0	0	36	43	16.577	0	1.306
ZARAUZ	10.260	16.360	1.177	596	2.074	168	0	45	85	20.334	9	1.188
ZEGAMA	585	12.885	1.577	150	2.104	0	0	6	29	16.692	0	1.051
ZERAIN	118	15.489	2.076	77	1.158	0	0	13	34	18.779	0	1.180
ZESTOA	1.486	13.532	682	145	1.439	2	0	9	33	15.776	0	1.022
ZIZURKIL	1.295	13.903	823	365	1.733	56	0	4	109	16.775	0	876
ZUMAIA	4.132	15.959	697	343	1.611	26	0	288	64	18.860	4	1.084
ZUMARRAGA	4.829	15.471	681	196	1.275	1	0	19	78	17.565	8	1.004
SAILK. GABE/SIN CLASIF.	420	17.646	1.029	426	1.534	61	0	40	20	20.715	45	721
BIDASOA BEHEA	34.384	14.130	899	515	2.026	59	0	44	74	17.598	12	828
DEBAGOIENA	34.049	17.304	1.393	193	1.125	24	0	23	43	20.019	7	1.707
DEBABARRENA	26.819	14.920	1.322	361	1.397	44	0	48	47	18.044	7	1.018
DONOSTIA	90.005	17.238	1.786	714	2.369	179	0	67	89	22.265	13	1.125
DONOSTIALDEA	31.838	14.180	614	272	1.500	18	0	27	61	16.549	5	749
GOIERRI	31.836	15.726	1.179	214	1.359	10	0	44	52	18.479	5	1.165
TOLOSALDEA	21.488	14.728	1.085	338	1.705	36	0	27	60	17.858	4	954
UROLA KOSTA	32.364	15.470	1.016	430	1.759	80	0	165	65	18.854	6	1.143
QARSALDEA	33.219	12.670	500	175	1.499	4	0	29	73	14.805	6	624
GUZTIRA /TOTAL	336.422	15.529	1.203	419	1.765	73	0	56	67	18.977	8	1.054

Zenbatekoa eurotan / Importe en euros

A1.4.1 TAULA PERTSONA FISIKOEN ERRENTAREN GAINEKO ZERGAREN AITORPEN BATERATUAREN BATEZ BESTEKO ZENBATEKOAK UDALERRI ETA ESKUALDEEN ARABERA. 2003ko EKITALDIA (Jarraipena)

CUADRO A1.4.1. IMPORTES MEDIOS POR MUNICIPIOS Y POR COMARCAS DE LA DECLARACIÓN CONSOLIDADA DEL IMPUESTO SOBRE LA RENTA DE LAS PERSONAS FÍSICAS. EJERCICIO 2003 (Continuación)

UDALERRIA MUNICIPIO	BATERAKO TRIBUTAZIOA CONJUNTA	ONAR. LIKIDAGARRI NEGATIBOAK BASES LIQUIDABLES NEGATIVAS	MURRIZKETAK GUZTIRA TOTAL REDUCCIONES	ONAR. LIKIDAGARRI OROKORRA BASE LIQUIDABLE GENERAL	KUOTA OROKOR OSOA CUOTA INTEGRRA GENERAL	ONAR. LIKIDAGARRI BEREZIA BASE LIQUIDABLE ESPECIAL	KUOTA BEREZI OSOA CUOTA INTEGRRA ESPECIAL	DOITUTAKO KUOTA GUZTIRA CUOTA INTEGRRA TOTAL	KENKARI FAM. ETA PERTS. DEDUCCIONES FAM Y PERS.	OH. ETXEB. KENK. DEDUCCION VIV HAB.	EZARPEN BIK. KENKARIA DEDUCCION DOBLE IMPOS.	JARDUEREN KENKARIAK DEDUCCION FOMENTO ACTIVIDADES	EMARIEN KENKARIAK DEDUCCION DONATIVOS
ABALTZISKETA	1.010	0	2.161	17.014	3.691	2.166	325	4.016	449	372	433	0	2
ADUNA	861	0	1.756	15.005	2.955	6	1	2.956	345	249	270	16	1
AIA	1.051	13	2.014	13.495	2.523	106	16	2.539	397	225	31	9	2
AIZARNAZABAL	866	0	1.969	14.893	2.763	56	8	2.772	303	340	93	0	1
ALBIZTUR	757	0	1.793	15.487	3.136	554	83	3.219	403	261	40	0	1
ALEGIA	1.030	0	1.721	13.935	2.511	304	46	2.556	355	281	13	3	1
ALKIZA	966	0	1.824	14.021	2.860	19	3	2.863	311	309	13	18	1
ALTZAGA	706	0	1.546	15.037	2.975	9	1	2.976	299	596	7	0	1
ALTZO	884	0	1.977	17.140	3.411	527	79	3.490	442	314	30	0	2
AMEZKETA	1.027	0	1.831	15.955	3.265	29	4	3.269	392	172	363	0	1
ANDOAIN	1.150	0	1.932	14.282	2.602	400	60	2.662	333	279	32	2	2
ANOETA	1.118	0	1.878	14.725	2.698	56	8	2.706	392	293	35	14	1
ANTZUOLA	876	15	2.481	17.060	3.328	217	33	3.361	296	380	63	0	2
ARAMA	803	0	2.195	15.576	2.981	145	22	3.003	353	181	68	0	1
ARETXABALETIA	657	0	2.833	18.147	3.600	308	46	3.646	285	327	84	1	6
ARRASATE	779	0	2.538	17.099	3.367	177	26	3.394	301	272	52	0	5
ASTEASU	903	0	1.692	14.532	2.763	326	49	2.812	378	339	13	7	2
ASTIGARRAGA	936	0	1.693	15.425	2.954	473	71	3.025	317	448	52	10	3
ATAUN	921	0	2.050	15.007	2.852	572	86	2.938	338	331	57	5	4
AZKOITIA	1.059	2	2.192	16.124	3.267	164	25	3.292	372	311	142	1	4
AZPEITIA	1.009	1	2.265	17.108	3.505	261	39	3.544	372	296	116	2	4
BALIARRAIN	379	0	1.107	13.727	2.451	110	16	2.468	305	407	1	88	1
BEASAIN	1.060	0	2.307	17.460	3.603	262	39	3.642	352	367	158	4	3
BEIZAMA	720	0	1.597	13.030	2.357	817	123	2.479	357	132	4	0	2
BELAUNTZA	708	0	1.657	18.568	4.047	208	31	4.078	280	267	656	7	2
BERASTEGI	1.116	0	1.881	15.491	2.928	641	96	3.024	411	282	30	0	1
BERGARA	886	4	2.248	17.905	3.734	314	47	3.781	346	249	142	1	4
BERROBI	1.333	0	1.963	15.205	2.932	172	26	2.958	507	337	63	0	1
BIDEGOIAN	1.113	0	1.977	13.869	2.593	142	21	2.615	459	276	22	0	16
DEBA	1.013	3	2.196	16.544	3.413	194	29	3.442	361	282	170	7	3
DONOSTIA	810	9	1.957	20.308	4.789	933	140	4.928	344	328	332	5	12
EIBAR	1.018	5	2.043	16.302	3.307	377	56	3.364	351	242	215	2	4
ELDUAIN	774	0	1.469	14.777	2.731	228	34	2.766	324	257	9	0	1
ELGETA	894	0	2.122	15.171	2.798	691	104	2.901	316	291	139	18	3
ELGOIBAR	1.044	8	2.108	16.053	3.171	269	40	3.211	338	312	161	2	4
ERRETERIA	1.145	4	1.744	12.615	2.170	220	33	2.203	320	277	19	1	2
ERREZIL	901	0	1.882	13.169	2.366	27	4	2.370	452	167	30	0	0
ESKORIATZA	703	27	2.659	16.662	3.144	197	30	3.173	284	279	38	6	2
EZKIO-ITSASO	920	0	1.128	17.979	3.839	115	17	3.856	370	272	160	30	2
GABIRIA	952	0	2.264	17.388	3.513	203	31	3.544	470	259	36	0	0
GAINZA	1.069	0	2.906	13.707	2.540	0	0	2.540	478	351	20	0	5
GAZTELU	674	0	1.566	13.153	2.432	19	3	2.435	396	289	79	0	3
GETARIA	1.033	3	2.168	14.432	2.749	189	28	2.777	407	276	51	3	3
HERNANI	1.105	6	1.880	14.563	2.735	219	33	2.768	355	308	47	4	3
HERNIALDE	787	64	1.881	14.883	2.976	52	8	2.984	363	187	87	21	2
HONDARRIBIA	910	12	2.041	18.624	4.270	755	113	4.383	345	355	230	4	5
IBARRA	1.026	1	1.861	15.191	2.909	298	45	2.953	357	291	92	10	5
IDIAZABAL	840	0	2.261	17.170	3.498	252	38	3.535	349	377	155	1	6
IKAZTEGIETA	931	0	2.020	20.625	5.210	1.081	162	5.372	371	406	1.223	0	10
IRUN	1.074	4	1.843	14.930	2.947	431	65	3.011	345	351	112	3	4
IRURIA	734	0	1.542	14.647	2.667	275	41	2.708	280	523	16	0	1
ITSASONDO	1.114	0	2.289	14.816	2.861	828	124	2.986	328	342	39	0	8
LARRAUL	837	0	1.337	12.130	2.117	1.193	179	2.296	393	256	6	0	1
LASARTE-ORIA	1.127	3	1.829	14.656	2.688	297	45	2.733	317	315	28	1	3
LAZKAO	1.090	0	2.268	15.722	3.000	167	25	3.025	378	348	52	3	2
LEABURU	980	0	1.855	12.028	2.046	2	0	2.047	387	244	12	0	0
LEGAZPI	1.158	2	2.274	15.112	2.841	178	27	2.867	392	265	71	1	3
LEGORRETA	918	0	2.021	14.907	2.765	240	36	2.801	329	262	17	4	2
LEINTZ-GATZAGA	691	0	2.565	17.101	3.271	85	13	3.284	298	283	30	0	1
LEZO	1.121	1	1.824	13.085	2.298	153	23	2.321	352	241	31	2	2
LIZARTZA	1.011	0	1.934	14.097	2.580	119	18	2.598	310	352	100	0	2
MENDARO	1.058	0	1.931	15.407	2.892	430	64	2.957	339	443	67	0	1
MUTILOA	1.005	0	2.022	14.883	2.779	23	3	2.782	435	241	6	0	0
MUTRIKU	913	9	1.786	13.803	2.602	127	19	2.621	350	218	78	2	2
OIARTZUN	940	5	1.822	15.585	3.056	511	77	3.133	340	310	61	5	4
OLABERRIA	1.186	0	2.532	17.145	3.501	256	38	3.540	348	304	20	0	3
ONATI	671	1	2.468	18.172	3.666	127	19	3.685	315	268	119	1	5
ORDIZIA	1.062	5	2.226	17.224	3.479	220	33	3.512	373	342	64	5	3
ORENDAIN	762	0	1.502	12.674	2.358	0	0	2.358	368	289	3	9	3
OREXA	1.012	0	1.997	12.481	2.069	0	0	2.069	317	196	1	0	0
ORIO	932	20	1.900	14.907	2.896	845	127	3.023	338	311	133	3	2
ORMAIZTEGI	827	0	2.462	17.263	3.435	25	4	3.438	299	273	85	0	6
PASAIA	1.120	2	1.657	12.575	2.174	224	34	2.208	344	252	36	1	3
SEGURA	959	0	2.196	16.231	3.196	200	30	3.226	401	280	19	11	3
SORALUCE	1.088	0	2.103	15.727	3.293	135	20	3.313	340	215	438	12	3
TOLOSA	900	7	2.001	17.407	3.672	503	75	3.747	382	278	192	4	6
URNIETA	1.096	0	1.882	14.733	2.836	130	19	2.856	379	347	38	1	3
URRETXU	1.117	12	2.232	16.020	3.067	154	23	3.090	349	307	55	7	2
USURBIL	976	0	1.762	15.691	3.046	255	38	3.084	331	379	101	11	2
VILLABONA	1.024	2	1.953	14.848	2.780	274	41	2.821	350	345	44	1	1
ZALDIBIA	809	0	2.115	14.462	2.686	163	24	2.710	348	224	52	4	1
ZARAUZ	993	17	2.208	18.127	3.916	488	73	3.989	385	344	173	5	5
ZEGAMA	869	0	1.921	14.771	2.790	348	52	2.842	371	277	172	0	2
ZERAIN	773	0	1.953	16.826	3.470	697	105	3.575	413	306	22	0	0
ZESTOA	961	1	1.984	13.792	2.508	233	35	2.543	360	277	52	3	3
ZIZURKIL	1.104	0	1.980	14.795	2.835	188	28	2.863	397	264	79	2	2
ZUMAIA	1.042	0	2.129	16.731	3.402	344	52	3.453	378	330	75	5	3
ZUMARRAGA	1.250	2	2.264	15.301	2.853	177	26	2.880	345	256	48	11	3
SAILK. GABE/SIN CLASIF.	762	0	1.528	19.187	4.302	1.341	201	4.503	228	849	194	2	6
BIDASOA BEHEA	1.040	5	1.885	15.713	3.227	500	75	3.302	345	327	137	3	4
DEBAGOIENA	772	3	2.489	17.530	3.506	224	34	3.540	311	276	89	1	4
DEBABARRENA	1.020	5	2.049	15.995	3.217	301	45	3.262	348	262	200	3	4
DONOSTIA	810	9	1.957	20.308	4.789	933	140	4.928	344	328	332	5	12
DONOSTIALDEA	1.098	2	1.855	14.694	2.743	290	43	2.786	337	322	43	4	2
GOIERRI	1.081	3	2.254	16.226	3.181	216	32	3.213	362	313	83	5	3
TOLOSALDEA	959	3	1.920	15.937	3.181	370	55	3.236	371	297	131	4	4
UROLA KOSTA	1.007	8	2.164	16.691	3.430	360	54	3.484	376	315	126	3	4
ORSOALDEA	1.109	3	1.743	13.062	2.306	256	38	2.345	331	273	30	2	3

UDALERRIA MUNICIPIO	ETXEB. ERRENTAN EMATEA ARRENDAMIENTO VIVIENDA	BESTELAKO KENKARIAK OTRAS DEDUCCIONES	KENKARIAK GUZTIRA TOTAL DEDUCCIONES	KUOTA LIKIDOA KUOTA LÍQUIDA	LAN IRABAZ ATXIKIP ATXIKIP RETENC. TRABAJO	KAP. HIGIGARR. ATXIKIP RETENCIONES CAP. MOBIL.	KAP. HIGEZ ATXIKIP RETENCIONES CAP. MOBIL.	LAN JARDUER. ATXIKIP RETENC. ACTIVIDADES	INBERTSIO KOLEKTIB. ERAKIND. ATXIKIP. RETENC. INST. INVERSION COLECTIVA	ATXIKIPENAK GARDETASUN FISK. RETENCIONES TRANSP. FISCAL	ATXIKIP. SARIAK RETENC. PREMIOS	ATXIKIP. GUZTIRA TOTAL RETENCIONES	KENKARI GALERAREN GEHIK. INCREMENTO PERDIDA DEDUCC.	KUOTA DIFER. KUOTA DIFERENCIAL
ABALTZISKETA	11	0	1.266	2.857	2.677	267	25	317	1	0	0	3.287	4	-426
ADUNA	25	0	906	2.164	2.219	159	171	193	4	0	0	2.746	0	-581
AIA	8	0	671	1.976	2.174	76	30	389	3	0	0	2.672	13	-683
AIZARNAZABAL	2	0	740	2.103	2.440	85	34	217	1	0	0	2.777	0	-673
ALBIZTUR	2	0	706	2.605	2.372	158	50	463	17	0	0	3.059	0	-454
ALEGIA	14	1	667	1.980	2.173	93	31	240	6	12	1	2.556	2	-574
ALKIZA	3	0	654	2.323	2.505	82	8	368	3	0	0	2.966	0	-643
ALTZAGA	0	0	903	2.175	2.175	90	2	445	2	0	0	2.714	0	-539
ALTZO	3	1	791	2.766	3.110	143	10	179	13	0	0	3.455	0	-688
AMEZKETA	8	0	937	2.415	2.417	241	28	244	1	0	0	2.930	0	-515
ANDOAIN	8	0	656	2.088	2.338	78	34	176	4	1	0	2.631	1	-542
ANOETA	8	0	743	2.058	2.288	86	39	275	5	1	0	2.694	0	-636
ANTZUOLA	2	0	743	2.664	2.810	254	12	167	5	0	0	3.248	0	-584
ARAMA	14	0	617	2.499	2.684	180	25	201	2	0	0	3.091	0	-592
ARETXABALETIA	4	0	706	2.981	2.775	211	19	154	5	1	0	3.165	2	-183
ARRASATE	4	1	635	2.813	2.637	183	21	176	4	9	0	3.032	3	-215
ASTEASU	13	5	757	2.160	2.153	52	51	447	4	12	0	2.718	0	-558
ASTIGARRAGA	10	0	840	2.254	2.462	73	45	373	3	5	0	2.960	0	-705
ATAUN	8	0	743	2.312	2.510	160	10	185	4	1	0	2.870	2	-556
AZKOITIA	5	11	846	2.530	2.651	142	49	202	5	1	0	3.049	0	-519
AZPEITIA	6	7	803	2.814	2.869	147	74	287	4	12	1	3.395	3	-578
BALIARRAIN	0	0	801	1.725	2.015	144	0	363	0	0	0	2.523	0	-798
BEASAIN	6	0	890	2.821	2.964	213	45	244	5	6	0	3.476	1	-654
BEIZAMA	10	0	504	2.107	2.117	68	0	138	0	0	0	2.323	0	-216
BELAUNZA	9	6	1.227	2.922	2.854	337	125	289	4	41	0	3.650	0	-728
BERASTEGI	18	0	743	2.365	2.543	79	12	255	2	5	0	2.896	2	-529
BERGARA	4	2	748	3.099	3.110	167	47	218	6	10	0	3.559	1	-460
BERROBI	6	0	915	2.192	2.655	121	6	174	2	0	0	2.958	0	-767
BIDEGOIAN	8	0	780	1.967	2.159	88	36	321	14	0	0	2.617	0	-649
DEBA	9	0	832	2.687	2.895	141	34	285	5	2	0	3.361	1	-673
DONOSTIA	19	13	1.053	3.946	3.451	217	97	435	24	51	0	4.275	3	-326
EIBAR	8	5	828	2.622	2.656	183	53	230	8	19	0	3.149	3	-524
ELDUAIN	0	0	591	2.265	2.525	101	45	93	15	0	0	2.780	0	-515
ELGETA	7	0	774	2.192	2.353	157	49	229	8	13	0	2.809	0	-617
ELGOIBAR	8	0	825	2.466	2.682	150	52	229	11	10	0	3.135	2	-667
ERRETERIA	9	0	628	1.667	1.963	65	16	205	4	1	1	2.255	2	-586
ERREZIL	11	0	660	1.881	2.046	102	14	320	11	0	0	2.493	0	-612
ESKORIATZA	3	0	613	2.602	2.442	165	28	138	5	12	0	2.790	5	-183
EZKIO-ITSASO	9	0	842	3.070	2.698	175	99	454	1	22	0	3.450	0	-380
GABIRIA	5	0	771	2.858	2.571	203	185	349	2	0	0	3.309	0	-451
GAINZA	35	0	888	1.772	2.080	180	0	301	2	0	0	2.563	0	-792
GAZTELU	23	0	791	1.810	2.109	116	16	195	3	0	0	2.438	0	-629
GETARIA	14	0	755	2.130	2.259	110	34	331	10	7	0	2.751	0	-620
HERNANI	11	0	729	2.129	2.346	92	40	247	4	10	0	2.740	2	-610
HERNIALDE	10	0	670	2.415	2.203	141	52	427	13	0	0	2.837	0	-422
HONDARRIBIA	23	9	972	3.489	3.111	169	117	432	8	37	0	3.875	2	-383
IBARRA	6	2	763	2.274	2.513	105	22	175	5	7	1	2.829	0	-555
IDIAZABAL	4	0	893	2.738	2.717	282	41	187	7	0	0	3.233	0	-494
IKAZTEGIETA	15	0	2.025	3.424	2.764	634	29	213	7	0	0	3.647	0	-223
IRUN	16	0	831	2.269	2.330	98	56	297	6	13	0	2.800	2	-529
IRURA	2	0	822	1.962	2.429	62	21	149	5	0	0	2.667	0	-705
ITSASONDO	10	0	728	2.350	2.471	130	25	252	6	0	0	2.883	0	-533
LARRAUL	12	0	669	1.775	1.678	43	61	361	1	0	0	2.144	0	-369
LASARTE-ORIA	12	0	675	2.125	2.396	81	28	177	5	2	0	2.688	2	-561
LAZKAO	3	0	787	2.323	2.636	169	13	207	5	0	0	3.030	5	-702
LEABURU	6	0	648	1.560	1.802	91	17	415	1	0	0	2.326	0	-767
LEGAZPI	3	0	734	2.226	2.481	116	16	178	7	7	0	2.805	2	-576
LEGORRETA	11	0	625	2.253	2.477	109	15	176	5	8	0	2.791	0	-537
LEINTZ-GATZAGA	6	0	618	2.684	2.574	187	5	169	0	0	0	2.935	0	-251
LEZO	8	0	636	1.771	2.048	58	28	236	4	1	0	2.374	0	-603
LIZARTZA	9	0	774	1.920	2.234	133	31	195	3	0	0	2.596	0	-676
MENDARO	3	0	854	2.179	2.637	92	17	168	4	0	0	2.918	0	-740
MUTILOA	2	0	684	2.246	2.004	95	0	463	8	0	0	2.570	0	-325
MUTRIKU	5	0	656	2.063	2.160	101	21	212	2	20	0	2.517	2	-452
OIARTZUN	12	1	732	2.471	2.511	90	51	379	7	3	0	3.043	1	-571
OLABERRIA	2	0	677	2.941	3.148	212	18	197	6	0	0	3.581	0	-639
ONATI	4	0	711	3.025	2.891	245	20	188	5	6	0	3.354	2	-326
ORDIZIA	5	0	793	2.790	3.000	184	35	241	5	5	0	3.471	0	-681
ORENDAIN	30	0	702	1.751	2.141	80	0	242	0	0	0	2.463	0	-712
OREXA	10	0	525	1.648	1.719	75	1	283	0	0	0	2.079	0	-430
ORIO	8	2	799	2.305	2.341	127	50	231	5	20	0	2.774	0	-469
ORMAIZTEGI	6	0	669	2.827	2.783	286	39	149	3	0	0	3.260	6	-428
PASAIA	5	0	641	1.662	1.895	70	17	193	2	1	0	2.178	2	-514
SEGURA	7	0	721	2.594	2.814	178	10	220	3	0	0	3.225	4	-627
SORALUCE	4	0	1.011	2.384	2.382	243	36	185	4	1	0	2.849	0	-465
TOLOSA	11	2	875	2.964	2.897	177	71	326	8	22	0	3.501	3	-534
URNIETA	9	0	777	2.174	2.480	65	39	274	2	5	0	2.866	2	-690
URRETXU	5	0	725	2.433	2.748	108	35	205	5	6	0	3.107	1	-673
USURBIL	9	16	849	2.297	2.464	101	38	283	4	13	0	2.904	3	-604
VILLABONA	10	0	752	2.158	2.463	95	41	226	4	8	0	2.836	1	-677
ZALDIBIA	15	0	643	2.157	2.378	170	13	192	2	0	0	2.755	0	-598
ZARAUZ	12	22	945	3.123	3.135	148	87	365	6	32	0	3.773	3	-647
ZEGAMA	14	0	834	2.105	2.135	207	10	263	9	0	0	2.624	1	-518
ZERAIN	10	0	751	2.935	2.894	309	0	111	22	0	0	3.336	0	-401
ZESTOA	5	0	700	1.934	2.253	89	18	235	5	1	0	2.600	0	-666
ZIZURKIL	14	4	763	2.208	2.449	109	55	260	7	16	0	2.896	5	-682
ZUMAIA	10	7	808	2.720	2.883	94	51	254	5	4	0	3.292	0	-572
ZUMARRAGA	3	0	667	2.280	2.582	94	28	193	4	1	0	2.902	1	-621
SAILK. GABE/SIN CLASIF.	9	12	1.301	3.246	3.443	123	59	229	13	16	0	3.883	5	-631
BIDASOA BEHEA	17	2	860	2.528	2.496	113	69	326	6	18	0	3.028	2	-498
DEBAGOIENA	4	1	686	2.907	2.796	194	27	184	5	8	0	3.214	2	-304
DEBABARRENA	7	3	827	2.519	2.621	167	46	229	7	14	0	3.084	2	-563
DONOSTIA	19	13	1.053	3.946	3.451	217	97	435	24	51	0	4.275	3	-326
DONOSTIALDEA	10	2	720	2.145	2.387	83	35	226	4	5	0	2.741	1	-595
GOIERRI	5	0	770	2.520	2.729	163	30	215	5	4	0	3.146	2	-624
TOLOSALDEA	10	1	819	2.510	2.610	140	50	274	6	13	0	3.092	2	-580
UROLA KOSTA	9	11	843	2.722	2.807	132	64	291	5	15	0	3.315	2	-591
QARSALDEA	8	0	646	1.787	2.032	69	22	229	4	1	1	2.358	2	-569
GUZTIRA /TOTAL	12	5	845	2.853	2.796	154	57	297	10	21	0	3.335	2	-480

Zenbatekoa eurotan / Importe en euros

A1.4.2 TAULA AITORPEN KOPURUAREN BANAKETA PORTZENTUALA UDALERRI ETA ESKUALDEEN ARABERA. 2003ko EKITALDIA

CUADRO A1.4.2. DISTRIBUCION PORCENTUAL DEL NUMERO DE DECLARACIONES POR MUNICIPIOS Y POR COMARCAS. EJERCICIO 2003

UDALERRIA MUNICIPIO	AIT. KOP. Nº DECL.	MODALITATEA MODALIDAD					AITORPEN MOTA TIPO DE DECLARACION				AITORPEN MOTA ERRENTE ITURRIAREN ARABERA TIPO POR FUENTE DE RENTA				KUOTA OSOAREN ESLEIPENA ASIGNACIÓN DE LA CUOTA ÍNTEGRA		
		Mekanizatutak Mecanizadas	Bereisiak Confirmadas	Telematikokoak Telemáticas	Disketea Disquete	Arruntak Ordinarias	Bateratua Conjuntas	Banakoak Individuales	Famili unit.kan. No inc. UM	Lana Trabajo	Jarduketak Actividad	Kapitala Capital	Mixtoak Mixtas	Eliza Iglesia	Beste gizarte ved. Otros fin. soc.	Zehaztu gab. No consta	Biak Ambas
ABALTZISKETA	133	21,8	12,8	57,1	5,3	3,0	30,1	30,1	39,8	72,2	16,5	10,5	0,8	18,8	36,1	44,4	0,8
ADUNA	173	31,8	14,5	43,9	6,4	3,5	25,4	27,7	46,8	75,1	10,4	12,1	2,3	22,5	30,6	46,2	0,6
AIA	707	20,7	15,0	56,2	5,2	3,0	31,4	22,3	46,3	69,0	21,4	8,6	1,0	31,0	24,3	38,5	6,2
AIZARNAZABAL	309	32,7	14,6	45,6	5,2	1,9	25,6	25,6	48,9	77,3	15,5	5,5	1,6	25,2	22,3	46,9	5,5
ALBIZTUR	133	24,1	15,8	53,4	3,8	3,0	24,1	24,8	51,1	72,2	12,8	15,0	0,0	25,6	23,3	50,4	0,8
ALEGIA	756	37,2	21,2	36,4	2,9	2,4	30,6	22,8	46,7	75,8	12,2	11,4	0,7	22,5	37,2	39,8	0,5
ALKIZA	140	28,6	9,3	55,0	4,3	2,9	28,6	23,6	47,9	67,9	20,7	10,7	0,7	12,9	30,7	56,4	0,0
ALTZAGA	67	22,4	26,9	44,8	3,0	3,0	23,9	19,4	56,7	62,7	29,9	7,5	0,0	16,4	28,4	50,7	4,5
ALTZO	151	32,5	15,2	43,0	6,6	2,6	25,2	37,1	37,7	82,8	13,9	3,3	0,0	19,9	29,1	51,0	0,0
AMEZKETA	440	22,7	20,9	54,5	0,5	1,4	29,5	26,6	43,9	73,9	15,9	9,3	0,9	26,6	25,0	48,0	0,5
ANDOAIN	6.596	37,3	22,0	34,2	5,2	1,3	33,9	25,0	41,1	83,3	9,0	7,3	0,4	17,1	36,0	46,1	0,8
ANOETA	777	42,5	14,3	35,8	5,8	1,7	33,6	29,2	37,2	81,7	11,5	6,4	0,4	15,4	31,0	52,9	0,6
ANTZUOLA	1.059	34,9	17,8	44,7	1,1	1,4	25,4	30,4	44,2	78,2	9,1	12,5	0,3	17,8	36,0	42,9	3,3
ARAMA	88	20,5	17,0	48,9	9,1	4,5	23,9	37,5	38,6	71,6	12,5	15,9	0,0	20,5	22,7	54,5	2,3
ARETXABALETA	3.615	30,2	10,5	53,9	2,6	2,8	18,9	41,6	39,6	88,4	5,8	5,3	0,4	28,2	34,7	34,9	2,1
ARRASATE	12.514	28,7	13,7	51,7	3,2	2,6	22,6	37,9	39,5	85,6	6,6	7,5	0,3	20,0	40,9	33,6	5,5
ASTEASU	600	38,2	12,7	38,0	8,8	2,3	27,0	29,5	43,5	70,8	20,3	8,0	0,8	20,0	28,8	50,7	0,5
ASTIGARRAGA	1.975	43,2	14,0	35,9	4,9	2,1	27,8	34,1	38,1	78,8	14,9	5,8	0,5	20,4	33,5	44,8	1,4
ATAUN	780	32,3	19,9	41,0	4,1	2,7	26,9	21,7	51,4	76,5	10,1	12,6	0,8	24,1	31,4	42,2	2,3
AZKOITIA	4.996	42,6	20,9	32,3	2,2	1,9	31,3	27,6	41,1	80,0	9,1	10,3	0,6	33,6	34,3	28,8	3,3
AZPEITIA	6.732	38,5	16,9	38,4	2,5	3,6	29,5	31,4	39,2	79,7	11,0	8,8	0,5	30,1	24,6	41,3	4,1
BALIARRAIN	38	26,3	7,9	65,8	0,0	0,0	10,5	52,6	36,8	71,1	18,4	10,5	0,0	10,5	10,5	76,3	2,6
BEASAIN	6.339	39,2	19,4	36,0	2,9	2,4	31,0	32,5	36,5	80,2	9,2	10,1	0,5	17,9	34,8	46,1	1,3
BEIZAMA	55	23,6	10,9	56,4	3,6	5,5	20,0	23,6	56,4	76,4	20,0	1,8	1,8	23,6	20,0	49,1	7,3
BELAUNTZA	137	27,0	19,7	43,1	7,3	2,9	21,9	32,8	45,3	73,7	16,1	10,2	0,0	19,0	32,1	48,2	0,7
BERASTEGI	414	37,0	16,9	41,1	1,7	3,4	33,3	26,1	40,6	79,7	13,3	6,5	0,5	21,0	28,3	49,0	1,7
BERGARA	7.999	35,4	18,1	42,5	2,3	1,6	25,9	35,0	39,1	83,4	8,0	8,2	0,4	19,2	37,3	42,5	1,0
BERRABI	217	36,4	24,4	35,9	1,8	1,4	40,6	20,7	38,7	79,7	8,8	11,1	0,5	16,6	35,5	47,0	0,9
BIDEGOIAN	193	25,4	14,0	57,5	1,0	2,1	32,6	22,8	44,6	74,6	15,5	8,8	1,0	19,2	30,1	48,7	2,1
DEBA	2.509	26,1	16,7	45,1	7,6	4,5	29,8	31,4	38,8	79,1	12,0	8,3	0,6	22,0	40,8	34,9	2,4
DONOSTIA	90.005	39,9	13,1	35,8	7,2	4,0	23,9	35,7	40,4	76,8	11,5	11,0	0,7	27,4	32,1	38,7	1,7
EIBAR	13.940	36,9	19,9	34,7	5,9	2,6	30,0	31,8	38,2	80,0	8,9	10,6	0,4	25,9	40,4	31,7	2,0
ELDUAIN	105	31,4	9,5	54,3	2,9	1,9	23,8	30,5	45,7	82,9	4,8	12,4	0,0	23,8	21,9	53,3	1,0
ELGETA	510	34,7	15,7	40,4	6,7	2,5	25,7	29,8	44,5	77,3	12,0	9,8	1,0	17,6	31,6	49,2	1,6
ELGOIBAR	5.381	29,4	18,0	43,0	4,3	5,3	30,6	30,0	39,5	80,9	9,3	9,3	0,6	23,1	35,8	37,2	4,0
ERRENTERIA	18.387	49,0	23,2	24,1	2,0	1,8	34,1	25,1	40,8	80,3	10,9	8,1	0,7	15,4	43,8	39,9	0,9
ERREZIL	250	32,0	15,6	47,6	2,4	2,4	26,8	19,6	53,6	68,4	23,2	8,0	0,4	24,4	18,8	44,0	12,8
ESKORIAITZA	2.234	34,9	10,3	49,6	2,6	2,5	20,5	38,6	40,9	87,8	7,1	4,9	0,2	25,8	41,1	29,4	3,7
EZKIO-ITSASO	231	25,5	15,2	49,4	5,6	4,3	26,8	33,3	39,8	76,2	13,4	9,1	1,3	22,1	26,0	50,6	1,3
GABIRIA	195	31,3	11,3	49,2	5,6	2,6	28,2	40,0	31,8	73,3	10,8	15,4	0,5	28,2	28,2	42,1	1,5
GAINZA	28	17,9	17,9	57,1	0,0	7,1	32,1	32,1	35,7	71,4	10,7	17,9	0,0	17,9	32,1	39,3	10,7
GAZTELU	58	19,0	12,1	58,6	8,6	1,7	20,7	20,7	58,6	72,4	15,5	10,3	1,7	15,5	24,1	60,3	0,0
GETARIA	1.146	20,5	15,3	53,1	9,2	1,9	31,4	28,9	39,7	72,6	18,1	8,4	1,0	40,7	22,4	34,9	2,0
HERNANI	8.900	46,3	19,2	30,4	2,7	1,4	32,8	27,2	40,0	79,6	11,3	8,5	0,6	14,3	37,9	46,9	0,9
HERNIALDE	145	32,4	13,1	46,9	3,4	4,1	24,1	43,4	32,4	71,7	19,3	8,3	0,7	23,4	21,4	53,8	1,4
HONDARRIBIA	7.286	28,8	12,9	51,7	3,9	2,8	26,8	36,8	36,4	75,3	13,5	10,4	0,7	22,7	28,5	48,1	0,7
IBARRA	2.077	44,5	20,8	30,2	2,9	1,6	31,2	29,3	39,5	81,7	9,5	8,6	0,2	23,2	31,0	43,9	2,0
IDIAZABAL	1.120	48,7	16,3	30,3	2,7	2,1	25,4	32,1	42,5	80,8	7,5	11,5	0,2	17,9	35,2	45,4	1,4
IKAZTEGIEIA	179	30,7	20,1	42,5	3,9	2,8	26,3	29,6	44,1	81,0	7,8	11,2	0,0	17,3	40,8	39,7	2,2
IRUN	27.098	40,1	17,4	37,0	3,1	2,4	32,0	29,7	38,3	78,5	12,0	8,8	0,7	23,5	35,0	40,8	0,7
IRURA	630	40,0	24,0	31,7	2,5	1,7	21,9	35,2	42,9	84,4	8,9	6,2	0,5	15,4	39,8	44,0	0,8
ITSASONDO	266	31,6	24,1	39,1	2,6	2,6	32,7	19,9	47,4	78,9	10,9	9,4	0,8	18,4	33,1	44,4	4,1
LARRAUL	73	27,4	12,3	47,9	9,6	2,7	26,0	26,0	47,9	65,8	19,2	15,1	0,0	13,7	28,8	57,5	0,0
LASARTE-ORIA	8.943	46,1	19,6	28,9	2,9	2,5	33,0	27,1	39,9	83,6	9,2	6,6	0,6	16,8	35,5	45,5	2,3
LAZKAO	2.512	41,7	24,0	29,9	2,7	1,8	32,1	30,7	37,2	82,3	8,6	8,7	0,4	15,7	39,3	43,5	1,5
LEABURU	110	37,3	15,5	40,9	0,9	5,5	30,9	21,8	47,3	66,4	21,8	11,8	0,0	18,2	29,1	51,8	0,9
LEGAZPI	4.424	45,0	23,3	27,5	1,8	2,4	34,1	25,9	40,0	84,1	8,0	7,6	0,2	20,5	38,3	40,1	1,0
LEGORRETA	655	32,4	17,6	45,5	3,1	1,5	27,5	27,6	44,9	81,5	9,6	8,5	0,3	17,3	27,2	54,5	1,1
LEINTZ-GATZAGA	114	21,9	7,9	60,5	6,1	3,5	19,3	34,2	46,5	81,6	12,3	6,1	0,0	25,4	34,2	36,0	4,4
LEZO	2.775	50,0	18,3	27,9	2,1	1,7	33,2	28,5	38,3	80,5	12,5	6,1	0,9	18,2	40,2	40,4	1,2
LIZARTZA	293	31,1	22,9	38,2	3,4	4,4	30,7	16,4	52,9	76,8	11,3	10,2	1,7	23,2	30,0	43,0	3,8
MENDARO	784	38,8	17,0	36,0	4,8	3,4	30,4	27,0	42,6	84,7	8,4	6,9	0,0	43,6	28,3	25,3	2,8
MUTILLO	81	22,2	24,7	46,9	3,7	2,5	29,6	24,7	45,7	74,1	14,8	11,1	0,0	23,5	33,3	39,5	3,7
MUTRIKU	2.279	20,5	19,7	44,7	12,3	2,7	27,2	33,0	39,8	79,8	11,2	8,2	0,8	38,0	24,9	36,0	1,1
OIARTZUN	4.659	34,5	15,6	44,4	3,3	2,2	28,1	34,6	37,3	76,6	14,6	8,0	0,7	22,1	36,6	40,0	1,3
OLABERRIA	429	33,3	23,3	36,1	5,1	2,1	36,6	22,6	40,8	80,4	7,5	11,7	0,5	18,6	31,9	46,6	2,8
ONATI	6.004	21,1	15,3	55,9	3,7	4,1	19,4	38,9	41,7	83,6	6,6	9,5	0,3	18,2	28,4	52,2	1,2
ORDIZIA	4.445	38,9	19,1	36,5	2,8	2,7	31,2	32,1	36,7	80,9	9,5	9,2	0,4	19,3	35,7	43,0	1,9
ORENDAIN	67	28,4	10,4	53,7	4,5	3,0	23,9	28,4	47,8	59,7	26,9	13,4	0,0	13,4	31,3	55,2	0,0
OREXA	42	26,2	19,0	47,6	0,0	7,1	28,6	28,6	42,9	78,6	16,7	4,8	0,0	14,3	40,5	42,9	2,4
ORIO	2.291	25,9	19,2	49,4	3,4	2,1	27,7	34,6	37,7	80,5	10,5	8,3	0,7	30,8	29,4	38,9	1,0
ORMAIZTEGI	695	32,1	17,6	42,3	5,2	2,9	24,5	33,1	42,4	82,9	5,8	10,5	0,9	20,4	37,3	40,9	1,4
PASAIA	7.398	45,9	21,4	28,0	2,6	2,1	33,1	25,6	41,3	81,4	10,4						

ARAUZKO XEDAPENAK. 2004. URTEA

FORU ARAUAK

- Otsailaren 16ko 1/2004 FORU ARAUA, Pertsona Fisikoen Errentaren gaineko Zergari buruzko Foru Araua aldatzen duena (GAO, 34 zk.a, 2004-02-20koa).
- Apirilaren 6ko 2/2004 FORU ARAUA, zergei buruzko zenbait neurri onartzen dituena (GAO, 70 zk.a, 2004-04-16koa).
- Apirilaren 7ko 3/2004 FORU ARAUA, irabazi asmorik gabeko entitateen zerga erregimenari eta mezenasgoaren aldeko zerga pizgarriei buruzkoa (GAO, 71 zk.a, 2004-04-19koa).
- Maiatzaren 28ko 4/2004 FORU ARAUA, 10/2004 Foru Dekretua, hainbat zerga xedapen lurralde komunean egindako lege aldaketa batzuetara egokitzea balioztatzen duena (GAO, 105 zk.a, 2004-06-04koa).
- Abenduaren 23ko 9/2004 FORU ARAUA, Gipuzkoako Lurralde Historikoaren 2005. urterako Aurrekontu Orokorrak onartzen dituena (GAO, 251 zk.a, 2004-12-31koa, 1. gehigarria)

FORU DEKRETUAK

- Abenduaren 30eko 107/2003 FORU DEKRETUA, Zerga Administrazioarekin egitekoak diren jarduketan identitate eta ordezkartzaren frogabidea arautzen duena (GAO, 5 zk.a, 2004-01-09koa).
- Urtarrilaren 13ko 3/2004 FORU DEKRETUA, ekainaren 23ko 60/1998 Foru Dekretua, Fraisoroko Zentroari zerga berezien ondorioetarako laborategi gisa jarduteko ahalmena ematen diona, aldatzekoa (GAO, 17 zk.a, 2004-01-28koa).
- 2004ko otsailaren 10eko 9/04 FORU DEKRETUA, 2004an babes publizitarioko kontratuei lehentasunezko jardueren zerga pizgarriak zer baldintzetan aplikatuko zaizkien zehaztekoa (GAO, 37 zk.a, 2004-02-25koa).
- 10/2004 FORU DEKRETUA, otsailaren 24koa, hainbat zerga xedapen lurralde komunean egindako lege aldaketa batzuetara egokitzen dituena (GAO, 41 zk.a, 2004-03-02koa).

DISPOSICIONES NORMATIVAS. AÑO 2004

NORMAS FORALES

- NORMA FORAL 1/2004, de 16 de febrero, de modificación de la Norma Foral del Impuesto sobre la Renta de las Personas Físicas (BOG n.º 34, de 20-02-2004).
- NORMA FORAL 2/2004, de 6 de abril, por la que se aprueban determinadas medidas tributarias (BOG n.º 70, de 16-04-2004).
- NORMA FORAL 3/2004, de 7 de abril, de régimen fiscal de las entidades sin fines lucrativos y de los incentivos fiscales al mecenazgo (BOG n.º 71, de 19-04-2004).
- NORMA FORAL 4/2004, de 28 de mayo, de convalidación del Decreto Foral 10/2004, por el que se adaptan diversas disposiciones tributarias a determinadas modificaciones legales efectuadas en territorio común (BOG n.º 105, de 04-06-2004).
- NORMA FORAL 9/2004, de 23 de diciembre, por la que se aprueban los Presupuestos Generales del Territorio Histórico de Gipuzkoa para el 2005 (BOG n.º 251, de 31-12-04; Suplemento 1).

DECRETOS FORALES

- DECRETO FORAL 107/2003, de 30 de diciembre, por el que se regula la acreditación de la identidad y la representación en las actuaciones ante la Administración tributaria (BOG n.º 5, de 09-01-2004).
- DECRETO FORAL 3/2004, de 13 de enero, por el que se modifica el Decreto Foral 60/1998, de 23 de junio, de habilitación al Centro de Faisorero para actuar como Laboratorio a los efectos de los Impuestos Especiales (BOG n.º 17, de 28-01-2004).
- DECRETO FORAL 9/2004, de 10 de febrero, por el que se determinan las condiciones para la aplicación, durante el año 2004, de los incentivos fiscales por actividades prioritarias a los contratos de patrocinio publicitario (BOG n.º 37, de 25-02-2004).
- DECRETO FORAL 10/2004, de 24 de febrero, por el que se adaptan diversas disposiciones tributarias a determinadas modificaciones legales efectuadas en territorio común (BOG n.º 41, de 02-03-2004).

- Martxoaren 16ko 25/2004 FORU DEKRETUA, honako dekretua aldatzekoa: Maiatzaren 2ko 42/2000 Foru Dekretua, zerga zorrak eta zuzenbide publikoko gainerako zorrak helbideratze bankario bidez ordaintzeari buruzko gai batzuk arautu eta Gipuzkoako Lurralde Historikoaren Zergabilketa Erregelamenduaren zenbait artikulua aldatzen dituen (GAO, 53 zk.a, 2004-03-18koa).
- Martxoaren 23ko 26/2004 FORU DEKRETUA, A-8 eta AP-1 autobideak Gipuzkoako zatian erabiltzeko kanona ezartzekoa (GAO, 61 zk.a, 2004-03-30koa).
- Maiatzaren 25eko 48/2004 FORU DEKRETUA, azaroaren 19ko 80/1991 Foru Dekretua, Jarduera Ekonomikoen gaineko Zergaren kudeaketarekin lotutako zenbait alderdi arautzen dituena, aldatzekoa (GAO, 106 zk.a, 2004-06-07koa).
- Ekainaren 1eko 51/2004 FORU DEKRETUA, fakturen tramitazio elektronikoen sistema probatzeko prozesua arautzen duena (GAO, 110 zk.a, 2004-06-11koa).
- Ekainaren 8ko 57/2004 Foru Dekretua, abenduaren 30eko 107/2003 FORU DEKRETUA, Zerga Administrazioan egitekoak diren jarduketetan identitatearen eta ordezkaritzaaren frogabidea arautzekoa, aldatzen duena (GAO, 114 zk.a, 2004-06-17koa).
- Ekainaren 15eko 61/2004 FORU DEKRETUA, faktura egiteko obligazioak arautzen dituena (GAO, 120 zk.a, 2004-06-25koa).
- Ekainaren 29ko 63/2004 FORU DEKRETUA, Fiskalitateko eta Finantzarako Departamentuaren egitura organiko eta funtzionalari buruzkoa (GAO, 127 zk.a, 2004-07-06koa).
- Ekainaren 29ko 64/2004 FORU DEKRETUA, Zergei buruzko abenduaren 17ko 58/2003 Lege Orokorra amaierako bosgarren eta seigarren xedapenetan BEZari eta zerga bereziei dagokienez, hurrenez hurren, sartutako aldaketak Gipuzkoako araudira egokitzen dituena (GAO, 127 zk.a, 2004-07-06koa).
- Uztailaren 27ko 75/2004 FORU DEKRETUA, enpresariak, profesionalak eta beste zergapeko batzuek zerga ondorioetarako aurkeztu behar dituzten zentsu aitortpenak arautzen dituena (GAO, 150 zk.a, 2004-08-06koa).
- DECRETO FORAL 25/2004, de 16 de marzo, por el que se modifica el Decreto Foral 42/2000, de 2 de mayo, por el que se regulan determinadas cuestiones relativas al pago de las deudas tributarias y demás deudas de derecho público mediante su domiciliación bancaria y se modifican determinados preceptos del Reglamento de Recaudación del Territorio Histórico de Gipuzkoa (BOG n.º 53, de 18-03-2004).
- DECRETO FORAL 26/2004, de 23 de marzo, por el que se fija la cuantía del canon de utilización de las autopistas A-8 y AP-1, en el Territorio Histórico de Gipuzkoa (BOG n.º 61, de 30-03-2004).
- DECRETO FORAL 48/2004, de 25 de mayo, por el que se modifica el Decreto Foral 80/1991, de 19 de noviembre, por el que se regulan determinados aspectos en relación con la gestión del Impuesto sobre Actividades Económicas (BOG n.º 106, de 07-06-2004).
- DECRETO FORAL 51/2004, de 1 de junio, por el que se regula el proceso de pruebas del sistema de tramitación electrónica de facturas (BOG n.º 110, de 11-06-2004).
- DECRETO FORAL 57/2004, de 8 de junio por el que se modifica el Decreto Foral 107/2003, de 30 de diciembre, por el que se regula la acreditación de la identidad y la representación en las actuaciones ante la Administración Tributaria (BOG n.º 114, de 17-06-2004).
- DECRETO FORAL 61/2004, de 15 de junio por el que se regulan las obligaciones de facturación (BOG n.º 120, de 25-06-2004).
- DECRETO FORAL 63/2004, de 29 de junio, sobre estructura orgánica y funcional del Departamento para la Fiscalidad y las Finanzas (BOG n.º 127, de 06-07-2004).
- DECRETO FORAL 64/2004, de 29 de junio, por el que se adapta lo dispuesto en la Ley 58/2003, de 17 de diciembre, General Tributaria, en relación a las modificaciones del IVA y los Impuestos Especiales en sus disposiciones finales quinta y sexta, respectivamente (BOG n.º 127, de 06-07-2004).
- DECRETO FORAL 75/2004, de 27 de julio, por el que se regulan las declaraciones censales que han de presentar a efectos fiscales los empresarios, los profesionales y otros obligados tributarios (BOG n.º 150, de 06-08-2004).

- Uztailaren 27ko 76/2004 FORU DEKRETUA, identifikazio fiskaleko zenbakiaren osaketa eta erabilpenari buruzko ekainaren 16ko 58/1998 Foru Dekretua aldatzen duena (GAO, 150 zk.a, 2004-08-06koa).
- Urriaren 13ko 85/2004 FORU DEKRETUA, Gipuzkoako Lurralde Historikoaren Zergabilketa Erregelamendua onartzen duen apirilaren 9ko 27/1991 Foru Dekretua aldatzen duena (GAO, 206 zk.a, 2004-10-26koa).
- Azaroaren 2ko 87/2004 FORU DEKRETUA, irabazi asmorik gabeko entitateen zerga erregimena eta mezenasgoaren aldeko zerga-pizgarriak aplikatzeko erregelamendua onartzen duena (GAO, 217 zk.a, 2004-11-11koa).
- Azaroaren 23ko 91/2004 FORU DEKRETUA, azaroaren 19ko 80/1991 Foru Dekretua, Jarduera Ekonomikoen gaineko Zergaren kudeaketarekin lotutako zenbait alderdi arautzekoa, aldatzen duena (GAO, 232 zk.a, 2004-12-02koa).
- Azaroaren 23ko 92/2004 FORU DEKRETUA, 2005eko ekitaldian aplikatuko diren eguneratze koefizienteak ezartzen dituen abenduaren 24ko 8/1998 Foru Arauak, Pertsona Fisikoen Errentaren gaineko Zergarenak, 43.2 artikuluan xedatutakoaren ondorioetarako (GAO, 232 zk.a, 2004-12-02koa).
- Abenduaren 21eko 99/2004 FORU DEKRETUA, Pertsona Fisikoen Errentaren gaineko Zergaren Erregelamendua, Ondarearen gaineko Zergarena eta Zergadun Ez-egoiliarren Errentaren gaineko Zergarena aldatzen dituena (GAO, 250 zk.a, 2004-12-30koa).
- Abenduaren 28ko 101/2004 FORU DEKRETUA, Pertsona Fisikoen Errentaren gaineko Zergaren ondorioetarako 2005eko urtarrilaren 1etik aurrera lan etekinei aplikatuko zaizkien atxikipenak zehazten dituena (GAO, 251 zk.a, 2004-12-31koa; 2. gehigarria).
- DECRETO FORAL 76/2004, de 27 de julio, por el que se modifica el Decreto Foral 58/1998, de 16 de junio, por el que se regula la composición y utilización del Número de Identificación Fiscal (BOG n.º 150, de 06-08-2004).
- DECRETO FORAL 85/2004, de 13 de octubre, por el que se modifica el Decreto Foral 27/1991, de 9 de abril, por el que se aprueba el Reglamento de Recaudación del Territorio Histórico de Gipuzkoa (BOG n.º 206, de 26-10-2004).
- DECRETO FORAL 87/2004, de 2 de noviembre, por el que se aprueba el Reglamento para la aplicación del régimen fiscal de las entidades sin fines lucrativos y de los incentivos al mecenazgo (BOG n.º 217, de 11-11-2004).
- DECRETO FORAL 91/2004, de 23 de noviembre, por el que se modifica el Decreto Foral 80/1991, de 19 de noviembre, por el que se regulan determinados aspectos en relación con la gestión del Impuesto sobre Actividades Económicas (BOG n.º 232, de 02-12-2004).
- DECRETO FORAL 92/2004, de 23 de noviembre, por el que se establecen los coeficientes de actualización aplicables, en el ejercicio 2005, a efectos de lo dispuesto en el artículo 43.2 de la Norma Foral 8/1998, de 24 de diciembre, del Impuesto sobre la Renta de las Personas Físicas (BOG n.º 232, de 02-12-2004).
- DECRETO FORAL 99/2004, de 21 de diciembre, por el que se modifican los reglamentos del Impuesto sobre la Renta de las Personas Físicas, Impuesto sobre el Patrimonio, Impuesto sobre Sociedades e Impuesto sobre la Renta de No Residentes (BOG n.º 250, de 30-12-2004).
- DECRETO FORAL 101/2004, de 28 de diciembre, por el que se determinan las retenciones de los rendimientos del trabajo aplicables a partir del 1 de enero de 2005 a los efectos del Impuesto sobre la Renta de las Personas Físicas (BOG n.º 251, de 31-12-2004; Suplemento 2).

FORU AGINDUAK

- Abenduaren 23ko 1.403/2003 FORU AGINDUA, 002 eredia onartzen duena, hain zuzen Mugaldeko Langileen Erregistroan alta, aldaketa eta baja eska-

ORDENES FORALES

- ORDEN FORAL 1.403/2003, de 23 de diciembre, por la que se aprueba el modelo 002 de solicitud de alta, modificación y baja en el Registro de Trabajo-

tzekoa, eta haren aurkezpen tokia eta epea finkatzen dituen (GAO, 13 zk.a, 2004-01-22koa).

- Abenduaren 23ko 1.404/2003 FORU AGINDUA, Ondare Eskualdaketen eta Egintza Juridiko Dokumentatuen gaineko Zerga, Ondarearen gaineko Zerga, Oinordetza eta Dohaintzen gaineko Zerga eta Zenbait Garraiobideren gaineko Zerga Berezia kudeatzean aplikaziozkoak diren ibilgailu eta itsasontzi erabilien batez besteko salmenta prezioak onartzen dituen (GAO, 14 zk.a, 2004-01-23koa).
- Abenduaren 23ko 1.405/2003 FORU AGINDUA, jasotako dohaintza eta ekarpenek emaileari edo ekarpen-egileari bere zerga pertsonalean kenkarirako eskubidea ematen diotenean dohaintzen eta ekarpenen aitorten informatiboa aurkezteko erabili beharreko 182 eredu berria onartzen duena (GAO, 15 zk.a, 2004-01-26koa).
- Urtarrilaren 8ko 1/2004 FORU AGINDUA, “zergapekoen ordezkarien” 001 eredu eta “zergapekoen ordezkari profesionalen” 001-P eredu onartzen dituena (GAO, 9 zk.a, 2004-01-15koa).
- FORU AGINDUA “eskaerarako eskubidez” baliatze eta Foru Zerbitzu Publikoen Funtzionamenduari buruzko “erreklamazioak eta iradokizunak” aurkezteko prozedura arautzeko dena (GAO, 39 zk.a, 2004-02-27koa).
- Otsailaren 25eko 165/2004 FORU AGINDUA, aitorten-likidazio batzuk bide telematikoz aurkezteko prozedurari buruzkoa (GAO, 42 zk.a, 2004-03-03koa).
- Martxoaren 11ko 234/2004 FORU AGINDUA, Fraisoro zentroak Zerga Berezien ondorioetarako laborategi gisa jardutean analisiak egin eta irizpenak emateko jarraitu beharreko prozedura arautzen duena (GAO, 55 zk.a, 2004-03-23koa).
- Martxoaren 16ko 253/2004 FORU AGINDUA, zerga zorrak eta zuzenbide publikoko gainerako zorrak helbideratze bankario bidez ordaintzeko jarraitu beharreko prozedura eta bestelako alderdiak arautzen dituen (GAO, 55 zk.a, 2004-03-23koa).
- Martxoaren 26ko 285/2004 FORU AGINDUA, Zerga Administrazioarekin telefonoz edo bide telematikoz harremanetan jartzeko pasahitzaren eskaera telematikoa egiteko orria onartzen duena, bai eta pasahitza lortzeak dakartzan eskubide eta betebeharren agiria ere (GAO, 63 zk.a, 2004-04-02koa).
- dores Fronterizos y se establece el lugar y plazo para su presentación (BOG n.º 13, de 22-01-2004).
- ORDEN FORAL 1.404/2003, de 23 de diciembre, por la que se aprueban los precios medios de venta de vehículos y embarcaciones, usados, aplicables, en la gestión del Impuesto sobre Transmisiones Patrimoniales y Actos Jurídicos Documentados, Impuesto sobre el Patrimonio, Impuesto sobre Sucesiones y Donaciones e Impuesto Especial sobre Determinados Medios de Transporte (BOG n.º 14, de 23-01-2004).
- ORDEN FORAL 1.405/2003, de 23 de diciembre, por la que se aprueba el nuevo modelo 182 de declaración informativa de donativos, donaciones, y aportaciones recibidas que otorguen al donante o aportante derecho a deducción en su impuesto personal (BOG n.º 15, de 26-01-2004).
- ORDEN FORAL 1/2004, de 8 de enero, por la que se aprueban el Modelo 001 “Representantes de los obligados tributarios” y el Modelo 001-P “Representantes profesionales de los obligados tributarios” (BOG n.º 9, de 15-01-2004).
- ORDEN FORAL por la que se regula el procedimiento para facilitar el ejercicio del “derecho de petición”, y la presentación de “reclamaciones y sugerencias” sobre el funcionamiento de los Servicios Públicos Forales (BOG n.º 39, de 27-02-2004).
- ORDEN FORAL 165/2004 de 25 de febrero, por la que se regula el procedimiento para la presentación por vía telemática de determinadas declaraciones-liquidaciones (BOG n.º 42, de 03-03-2004).
- ORDEN FORAL 234/2004, de 11 de marzo, por la que se regula el procedimiento de análisis y emisión de dictámenes del centro de Fraisoro en su actuación como laboratorio a efectos de los Impuestos Especiales (BOG n.º 55, de 23-03-2004).
- ORDEN FORAL 253/2004, de 16 de marzo, por la que se regulan el procedimiento y ciertas cuestiones relativas al pago de las deudas tributarias y demás deudas de derecho público mediante su domiciliación bancaria (BOG n.º 55, de 23-03-2004).
- ORDEN FORAL 285/2004, de 26 de marzo, por la que se aprueba el formulario de solicitud telemática de clave operativa a efectos de relacionarse con la Administración Tributaria por vía telefónica o telemática, así como el documento de derechos y obligaciones derivado de su obtención (BOG n.º 63, de 02-04-2004).

- Apirilaren 6ko 336/2004 FORU AGINDUA, Pertsona Fisikoen Errentaren gaineko Zergaren eta Ondarearen gaineko Zergaren 2003. urteko aitortpenak aurkezteko modalitate, eredu eta prozedurak onartu, Pertsona Fisikoen Errentaren gaineko Zergen Merkataritza, Industria eta Itsasketa Ganberaren aldeko baliabide iraunkorra ordainarazteko autoliquidazio ereduak ontzat hartu eta aurkezpen epea eta tokiak arautzen dituen (GAO, 75 zk.a, 2004-04-23koa).
- Maiatzaren 10eko 475/2004 FORU AGINDUA, azaroaren 27ko 1.204/2001 Foru Agindua aldatzen duena, hain zuzen ere Zergadun Ez-egoiliarren Errentaren gaineko Zerga aitortzeko erabiliko diren 210, 211, 212, 213 eta 215 ereduak onartu, Zergadun Ez-egoiliarren Ondarearen eta Errentaren gaineko Zergen aitortpen erraztua egiteko 214 ereduak ontzat hartu eta zergadun ez-egoiliarren tributazioari buruzko zenbait arau ematen dituen (GAO, 95 zk.a, 2004-05-21ekoa).
- Ekainaren 18ko 659/2004 FORU AGINDUA, Bata-suaren barruan egindako eragiketak laburbiltzen dituen 349 aitortpen eredu berria onartzen duena (GAO, 121 zk.a, 2004-06-28koa).
- Ekainaren 21eko 678/2004 FORU AGINDUA, 2003ko urtarrilaren 1etik abenduaren 31ra bitartean hasitako zergaldiengatik Sozietateen gaineko Zerga eta establezimendu iraunkorrei dagokien Zergadun Ez-Egoiliarren Errentaren gaineko Zerga aitortzeko erabiliko diren modalitateak eta aitortpen-likidazioen 200 eta 201 ereduak onartu, Sozietateen gaineko Zerga eta establezimendu iraunkorrei dagokien Zergadun Ez-Egoiliarren Errentaren gaineko Zerga dirrela-eta Merkataritza, Industria eta Itsasketa Ganberaren aldeko baliabide iraunkorra ordainarazteko 20-C ereduak ontzat hartu, eta ordainketa modua eta aurkezpen epea eta tokiak arautzen dituen (GAO, 123 zk.a, 2004-06-04koa).
- Ekainaren 29ko 733/2004 FORU AGINDUA, Ondasun Higiezinaren gaineko Zergen salbuespena/hobaria eskatzeko U-1 eredu berria onartzen duena (GAO, 131 zk.a, 2004-07-12koa).
- Irailaren 17ko 1.047/2004 FORU AGINDUA, legezko ordezkarien 001-L ereduak onartu nahiz “zergapekoen ordezkarien” 001 ereduak eta “zergapekoen ordezkari profesionalen” 001-P ereduak onartzen di-
- ORDEN FORAL 336/2004, de 6 de abril, por la que se aprueban las modalidades, modelos y formas de presentación de las declaraciones del Impuesto sobre la Renta de las Personas Físicas y del Impuesto sobre el Patrimonio, correspondientes al período impositivo 2003, así como el modelo de autoliquidación para la exacción en el Impuesto sobre la Renta de las Personas Físicas del recurso cameral permanente a favor de la Cámara de Comercio, Industria y Navegación, regulándose el plazo y los lugares de presentación (BOG n.º 75, de 23-04-2004).
- ORDEN FORAL 475/2004, de 10 de mayo, por la que se modifica la Orden Foral 1.204/2001, de 27 de noviembre, por la que se aprueban los modelos 210, 211, 212, 213 y 215 de declaración del Impuesto sobre la Renta de no Residentes, así como el modelo 214 de declaración simplificada de no residentes de los Impuestos sobre el Patrimonio y sobre la Renta de no Residentes, y se dictan determinadas normas relativas a la tributación de no Residentes (BOG n.º 95, de 21-05-2004).
- ORDEN FORAL 659/2004, de 18 de junio, por la que se aprueba el nuevo modelo 349 de declaración recapitulativa de operaciones intracomunitarias (BOG n.º 121, de 28-06-2004).
- ORDEN FORAL 678/2004, de 21 de junio, por la que se aprueban las modalidades de declaración y los modelos 200 de declaración-liquidación del Impuesto sobre Sociedades y del Impuesto sobre la Renta de no Residentes correspondiente a establecimientos permanentes, y 201 de declaración-liquidación del Impuesto sobre Sociedades, correspondientes a los períodos iniciados entre el 1 de enero y el 31 de diciembre, ambos del año 2003, así como el modelo 20-C, de exacción, en el Impuesto sobre Sociedades y en el Impuesto sobre la Renta de no Residentes (establecimientos permanentes), del recurso cameral permanente en favor de la Cámara de Comercio, Industria y Navegación de Gipuzkoa, regulándose, asimismo, la forma de ingreso, el plazo y los lugares de presentación (BOG n.º 123, de 30-06-2004).
- ORDEN FORAL 733/2004, de 29 de junio, por la que se aprueba el nuevo modelo de solicitud de Exención/ Bonificación U-1, del Impuesto sobre Bienes Inmuebles (BOG n.º 131, de 12-07-2004).
- ORDEN FORAL 1.047/2004, de 17 de septiembre, de aprobación del Modelo 001-L de representantes legales y de modificación de la OF 1/2004, de 8 de enero, por la que se aprueban el Modelo 001 “Re-

tuen urtarrilaren 8ko 1/2004 Foru Agindua aldatzen duena (GAO, 185 zk.a, 2004-09-24koa).

- 1.125/2004 FORU AGINDUA, urriaren 13koa, notarioek baimendutako agirien hiruhileko aitoren informatizatua egiteko N60 eredu eta notarioek baimendutako agirien hiruhileko aitorena egiteko 060 eredu onartu eta euskarri magnetikoaren baldintzak eta diseinu fisiko eta logikoak onesten dituen (GAO, 206 zk.a, 2004-10-26koa).
- Urriaren 28ko 1.199/2004 FORU AGINDUA, zergapeko batzuk behartzen dituen zerga aitorenak eta aitoren-likidazioak sinadura elektronikoko balioztatuen bidez telematikoki igorri aurkeztera eta horren prozedura finkatzen duena (GAO, 214 zk.a, 2004-11-08koa).
- Abenduaren 13ko 1.356/2004 FORU AGINDUA, abuztuaren 27ko 885/2002 Foru Agindua aldatzen duena, hain zuzen ere martxoaren 3ko 20/1998 Foru Dekretuan, Gipuzkoako Lurralde Historikoaren zerga araudia Zerga Bereziei buruzko abenduaren 28ko 38/1992 Legean xedatutakora egokitzekoan, ezarritako tasa murriztuak aplikatzeko hidrokarburo jakin batzuek eraman behar dituzten trazatzaile eta markatzaileak onartzen dituen (GAO, 245 zk.a, 2004-12-23koa).
- Abenduaren 20ko 1.394/2004 FORU AGINDUA, Pertsona Fisikoen Errentaren gaineko Zergaren zenbatespen objektiboko metodoan 2005eko urtarrilaren 1etik aurrera aplikatuko diren zeinu, indize edo moduluak finkatzen dituen (GAO, 251 zk.a, 2004-12-31koa; 2. gehigarria).
- Abenduaren 21eko 1.395/2004 FORU AGINDUA, Balio Erantsiaren gaineko Zergaren urteko aitoren-likidazioa egiteko erabiliko den 390 eredu berria eta 390 eta 392 eredu eranskin komuna onartzen dituen (GAO, 251 zk.a, 2004-12-31koa).
- Abenduaren 28ko 1.419/2004 FORU AGINDUA, 2005eko urtarrilaren 1etik aurrera merkantzien errepide bidezko garraio jarduerari Pertsona Fisikoen Errentaren gaineko Zergaren zenbatespen objektiboaren metodoan aplikatuko zaizkion zeinu, indize edo moduluak finkatu eta 2004rako ezarritakoak aldatzen dituen (GAO, 4 zk.a, 2005-01-07koa).
- presentantes de los obligados tributarios” y el Modelo 001-P “Representantes profesionales de los obligados tributarios” (BOG n.º 185, de 24-09-04).
- ORDEN FORAL 1.125/2004, de 13 de octubre, por la que se aprueban los modelos N60 de declaración informatizada trimestral de documentos autorizados por los Notarios, y 060 de declaración trimestral de documentos autorizados por los Notarios, así como las condiciones y diseños físicos y lógicos del soporte magnético (BOG n.º 206, de 26-10-04).
- ORDEN FORAL 1.199/2004 de 28 de octubre, por la que se establece la obligación a determinados obligados tributarios de presentar declaraciones y declaraciones-liquidaciones tributarias mediante su remisión telemática a través del empleo de firma electrónica reconocida y el correspondiente procedimiento (BOG n.º 214, de 08-11-04).
- ORDEN FORAL 1.356/2004, de 13 de diciembre, por la que se modifica la Orden Foral 885/2002, de 27 de agosto, por la que se aprueban los trazadores y marcadores que deben incorporarse a determinados hidrocarburos para la aplicación de los tipos reducidos establecidos en el Decreto Foral 20/1998, de 3 de marzo, por el que se adapta la normativa tributaria del Territorio Histórico de Gipuzkoa a lo dispuesto en la Ley 38/1992, de 28 de diciembre, de Impuestos Especiales (BOG n.º 245, de 23-12-04).
- ORDEN FORAL 1.394/2004, de 20 de diciembre, por la que se determinan los signos, índices o módulos, aplicables a partir de 1 de enero de 2005, de la modalidad de signos, índices o módulos del método de estimación objetiva del Impuesto sobre la Renta de las Personas Físicas (BOG n.º 251, de 31-12-04; Suplemento 2).
- ORDEN FORAL 1.395/2004, de 21 de diciembre, por la que se aprueban el nuevo modelo 390 y el anexo común a los modelos 390 y 392, de declaración-liquidación anual del Impuesto sobre el Valor Añadido (BOG n.º 251, de 31-12-2004).
- ORDEN FORAL 1.419/2004, de 28 de diciembre, por la que se fijan los signos, índices o módulos del método de estimación objetiva del Impuesto sobre la Renta de las Personas Físicas, aplicables a partir del 1 de enero de 2005 a la actividad del transporte de mercancías por carretera, y se modifican los dispuestos para el 2004 (BOG n.º 4 de 07-01-2005).

- Abenduaren 28ko FORU AGINDUA, Balio Eran-tsiaren gaineko Zergaren urteko aitorten-likidazioa egiteko erabiliko diren 391 eta 392 eredu berriak onartzen dituen (GAO, 7 zk.a, 2005-01-12koa).
- Abenduaren 28ko 1.435/2004 FORU AGINDUA, bankuko kontuetan baimendutako pertsonen urteko aitortena egiteko erabili beharreko 191 eredu onartu eta eredu hori euskarri magnetikoz edo Editran sistema telematikoren bidez aurkezteko diseinu fisiko eta logikoak onartzat ematen dituen (GAO, 7 zk.a, 2005-01-12koa).
- ORDEN FORAL 1.430/2004, de 28 de diciembre, por la que se aprueban los nuevos modelos 391 y 392, de declaración-liquidación anual del Impuesto sobre el Valor Añadido (BOG n.º 7, de 12-01-2005).
- ORDEN FORAL 1.435/2004, de 28 de diciembre, por la que se aprueba el modelo 191 de declaración anual de personas autorizadas en cuentas bancarias, así como los diseños físicos y lógicos para su presentación por soporte magnético o por vía telemática por Editran (BOG n.º 7, de 12-01-2005).