

URTEKO TXOSTENA
GIPUZKOAKO FORU OGASUNA

2005

INFORME ANUAL
HACIENDA FORAL DE GIPUZKOA



AURKIBIDE LABURTUA / INDICE RESUMEN

Aurkezpena / Presentación

0. Sarrera / Introducción

LEHENENGO ZATIA: ZERGEN AZTERKETA / PRIMERA PARTE: ANÁLISIS DE IMPUESTOS

1. PFEZ / IRPF

- Testua / Texto
- Estatistika eranskina / Anexo estadístico

2. Pertsona Fisikoen Ondarearen gaineko Zerga / Impuesto s/ el Patrimonio de las Personas Físicas

- Testua / Texto
- Estatistika eranskina / Anexo estadístico

3. Sozietateen gaineko Zerga / Impuesto sobre Sociedades

- Testua / Texto
- Estatistika eranskina / Anexo estadístico

4. Sozietateen zerga pizgarriak / Incentivos Fiscales de Sociedades

- Testua / Texto
- Estatistika eranskina / Anexo estadístico

5. BEZ / IVA

- Testua / Texto
- Estatistika eranskina / Anexo estadístico

BIGARREN ZATIA: ZERGA ETA FINANTZA JARDUERA / SEGUNDA PARTE: ACTIVIDAD FINANCIERA Y TRIBUTARIA

6. Ogasuneko organoen kudeaketa / Gestión de Órganos de Hacienda

- Testua / Texto
- Estatistika eranskina / Anexo estadístico

7. Zerga itunduen bilketa / Recaudación de tributos concertados

- Testua / Texto
- Estatistika eranskina / Anexo estadístico

8. Aldundiaren jarduera ekonomiko-finantzarioa / Actividad económico-financiera foral

- Testua / Texto
- Estatistika eranskina / Anexo estadístico

ERANSKINAK / APÉNDICES

A.1. Udalen estatistikak / Estadísticas municipales

A.2. Arauzko xedapenak / Disposiciones normativas

Aurkezpena

Datozen orrialdeotan “Gipuzkoako Foru Ogasunaren Urteko Txostena” aurkezten dizuegu, 2005eko ekitaldiari dagokiona. Beste urteetan bezala, zergadunei, gizarte eragileei eta, oro har, gaian interesatuta dauden guztiei Fiskalitate-rako eta Finantzarako Departamentuak zerga eta finantza arloan egin duen jardunaren berri laburbilduta ematea du helburu.

Eskainitako informazioaren egiturak homogeneotasuna gordetzen duenez aurreko ekitaldietan erabilitakoarekin, errazago gertatzen da magnitude nagusien denborazko segidak prestatzea. Gainera, txostenak zehatz-mehatz aztertzen ditu datuak, eta horien analisirako kontuan hartzekoak diren aldagaiak ere jorratzen ditu.

Departamentuaren eginkizunik behinena da herritarrek egiten dituzten kontribuzioak modu arduratsuan biltzea herri zerbitzuak finantzatzea posible izan dadin, lurraldeko ekonomiaren hazkunderari lagunduz eta aberastasuna birbanatuz, herri finantzen kudeaketa eraginkor eta garbia dela medio.

Bai lurraldearen egoera ekonomikoan eta bai Gipuzkoako Foru Aldundiaren finantzetan azken urteotan izan den bilakaera positiboak erakundearen osasun finantzarioa hobetzea lortu du. Zerga eta aurrekontu arloan ezarritako diziplina eta zorpetze maila moderatuak mesedegarri gertatu dira gizarte politikara zuzenduta dagoen gastua handitu dadin, baina, betiere, asmo handiko inbertsio planari uko egin gabe, horrelako plana funtsezkoa baita lurraldea bere osoan garatzeko, hau da, Gipuzkoa berritzailea, solidarioa eta sozialki kohesionatua lortzeko.

Argitalpen honen azken helburua Departamentuak finantza eta zerga alorrean egin duen jarduna gehiago ezagutaraztea da. Gainera, komunikazio eta informazioaren teknologia berrien erabilerak duen garrantziaz jabeturik, departamentuak interneteko www.gipuzkoa.net helbidean ere jarri du eskura txosten hau, aurreko urteetan bezala.

JUAN JOSE MUJICA AGINAGALDE
Fiskaliterako eta Finantzarako foru diputatua

Presentación

El “Informe Anual de la Hacienda Foral de Gipuzkoa” correspondiente al ejercicio 2005, que presentamos a continuación, tiene como objetivo poner a disposición de los contribuyentes, de los agentes sociales y, en general, de cualquier interesado en la materia, un resumen de las actuaciones tributarias y financieras desarrolladas por el Departamento para la Fiscalidad y las Finanzas.

La estructura de la información ofrecida es homogénea con la de ejercicios precedentes, con lo que se facilita la elaboración de series temporales de las principales magnitudes. Además, contiene un pormenorizado análisis de los datos que se proporcionan, analizando diferentes variables a tener en cuenta a la hora de abordar su estudio.

La principal misión del Departamento es realizar una recaudación responsable de las contribuciones ciudadanas para financiar los servicios públicos, favoreciendo el crecimiento de la economía territorial y la redistribución de la riqueza, con una eficiente y saneada gestión de las finanzas públicas.

La favorable evolución registrada en los últimos años, tanto en la situación económica del territorio, como en la financiera de la Diputación Foral de Gipuzkoa, ha logrado mejorar la salud financiera de la institución. La disciplina fiscal y presupuestaria y el mantenimiento de unos niveles de endeudamiento moderados ha permitido abordar el crecimiento del gasto destinado a la política social, pero sin renunciar a un plan de inversiones ambicioso, imprescindibles para lograr un desarrollo integral del territorio, es decir, una Gipuzkoa innovadora, solidaria y socialmente cohesionada.

El objetivo último de esta publicación es facilitar y fomentar el conocimiento de la actividad desarrollada por el Departamento en sus funciones financieras y tributarias. Y además, conscientes de la importancia de la aplicación de las nuevas tecnologías de la comunicación y la información, se ofrece al igual que en años anteriores este Informe en www.gipuzkoa.net.

JUAN JOSE MUJICA AGINAGALDE
Diputado Foral para la Fiscalidad y las Finanzas

AURKIBIDEA

Sarrera	37
---------------	----

LEHENENGO ZATIA: ZERGEN AZTERKETA

1. Pertsona Fisikoen Errentaren gaineko Zerga. 2004ko ekitaldia

1.0. Sarrera	53
1.1. Aurkeztutako aitortpenak	54
1.2. Nondik dator aitortutako errenta?	57
1.3. Kenkariak	61
1.4. Atxikipenak	65
1.5. Gizarte edo erlijio xedeetara zuzendutako portzentajea: %0,5239	66
1.6. Itzultzeko eta ordaintzeko aitortpenak	68
1.7. Banaketa oinarri likidagarriaren tarteen arabera	70
1.8. Karga tasak	72
1.9. Nola sailkatu dira aitortpenak?	74
1.9.1. Errenta iturri nagusiak	74
1.9.2. Batez besteko zenbatekoak	76
1.9.2.1. Oinarri likidagarria eta kuotak	76
1.9.2.2. Berezkoak ez diren errenta iturriak	79
1.9.2.3. Murrizpenak	80
1.9.2.4. Kenkariak: alde handiak	81
1.9.3. 6.551 eurotik gorako oinarri likidagarria duten aitortpenak	81
1.9.4. Jarduera ekonomikoen taldeko aitortpenak	85
1.9.4.1. Batez bestekoak	85
1.9.4.2. Zenbatespen objektiboan dauden adarrak	91
Araudiaren eranskina	95
Estatistika eranskina: E1	97

2. Pertsona Fisikoen Ondarearen gaineko Zerga. 2004ko ekitaldia

2.0. Sarrera	123
2.1. Aurkeztutako aitortpenak	123
2.2. Ondarearen osaera eta banaketa portzentuala tarteen eta ondasun moten arabera	126
2.3. Oinarri ezargarria eta oinarri likidagarria	130
2.4. Ordaindu beharreko kuota eta batez besteko tasa	132
2.5. Eskualdeen arabera	135
Araudiaren eranskina	138
Estatistika eranskina: E2	139

3. Sozietateen gaineko Zerga. 2004ko ekitaldia

3.0. Sarrera	149
3.1. Aurkeztutako aitortpenak	150
3.2. Oinarri likidagarria	153
3.3. Zergaren likidazio bateratua	157
3.4. Oinarri likidagarri positiboa duen aitortpen bateratuaren tipologia	161
3.4.1. Izaera juridikoa	162
3.4.2. Araudi aplikagarria	164
3.4.3. Eskualdeen arabera	166
Araudiaren eranskina	170
Estatistika eranskina: E3	172

ÍNDICE

Introducción	37
PRIMERA PARTE. ANÁLISIS DE IMPUESTOS	
1. Impuesto sobre la Renta de las Personas Físicas. Ejercicio 2004	
1.0. Introducción	53
1.1. Declaraciones presentadas	54
1.2. ¿De dónde procede la renta declarada?	57
1.3. Deducciones	61
1.4. Retenciones	65
1.5. Asignación del 0,5239% para fines sociales o religiosos	66
1.6. Declaraciones a devolver y a ingresar	68
1.7. Distribución por tramos de base liquidable	70
1.8. Tipos de gravamen	72
1.9. ¿Cómo se han clasificado las declaraciones?	74
1.9.1. Principales fuentes de renta	74
1.9.2. Importes medios	76
1.9.2.1. Base liquidable y cuotas	76
1.9.2.2. Fuentes de renta no típicas	79
1.9.2.3. Reducciones	80
1.9.2.4. Deducciones: grandes diferencias	81
1.9.3. Declaraciones con base liquidable superior a 6.551 euros	81
1.9.4. Declaraciones del grupo de actividades económicas	85
1.9.4.1. Medias	85
1.9.4.2. Ramas en estimación objetiva	91
Anexo normativo	95
Anexo estadístico: E1	97
2. Impuesto sobre el Patrimonio de las Personas Físicas. Ejercicio 2004	
2.0. Introducción	123
2.1. Declaraciones presentadas	123
2.2. Composición del patrimonio y distribución porcentual por tramos y clases de bienes	126
2.3. Base imponible y base liquidable	130
2.4. Cuota a ingresar y tipo medio	132
2.5. Por comarcas	135
Anexo normativo	138
Anexo estadístico: E2	139
3. Impuesto sobre Sociedades. Ejercicio 2004	
3.0. Introducción	149
3.1. Declaraciones presentadas	150
3.2. Base liquidable	153
3.3. Liquidación consolidada del impuesto	187
3.4. Tipología de la declaración consolidada con base liquidable positiva	161
3.4.1. Forma jurídica	162
3.4.2. Normativa aplicable	164
3.4.3. Por Comarcas	166
Anexo normativo	170
Anexo estadístico: E3	172

4. Sozietateen zerga pizgarriak. 2004ko ekitaldia	
4.0. Sarrera	191
4.1. Sozietate kopurua	192
4.2. Zerga neurriak	193
4.3. Pizgarrietara bildutako enpresen izaera juridikoa	198
4.4. Aktibo finko materialean egindako inbertsio tarreak	199
4.5. Bildutako enpresak jarduera sektorearen arabera	200
4.6. Pizgarrietara bildutako enpresak, kokatuta dauden eskualdearen arabera	203
4.7. Metodologia	205
Araudiaren eranskina	206
Estatistika eranskina: E4	207

5. Balio Erantsiaren gaineko Zerga. 2005eko ekitaldia	
5.0. Sarrera	219
5.1. Aitortzaileak	220
5.2. Oinarri ezargarria	223
5.3. Sortutako kuota, batez besteko karga tasa eta kenkariak	224
5.4. Zergaren emaitza	229
5.5. Esportatzaileei itzulitakoa	232
5.6. BEZa aitortzaile motaren arabera	234
5.7. BEZa jarduera sektoreen arabera	235
Araudiaren eranskina	241
Estatistika eranskina: E5	242

BIGARREN ZATIA: FINANTZA ETA ZERGA JARDUERA

6. Ogasuneko organoen kudeaketa. 2005eko ekitaldia	
6.0. Sarrera	255
6.1. Ikuskaritzaren kudeaketa	256
6.1.1. Ikuskaritzaren kudeaketa ekitaldian	256
6.1.2. Ikuskaritzaren kudeaketaren bilakaera	259
6.2. Zergabilketa ordainarazte bidean	263
6.3. Ordainketen gerorapen eta zatikapenak	266
6.4. Foru Auzitegi Ekonomiko-Administratiboa	269
6.5. Araugintzako eta Lege Aholkularitzako Zerbitzua	272
Estatistika eranskina: E6	274

7. Zerga itunduen bilketa. 2005eko ekitaldia	
7.0. Sarrera	283
7.1. Araudiaren aldaketa	287
7.2. Pertsona Fisikoen Errentaren gaineko Zerga	287
7.3. Sozietateen gaineko Zerga	291
7.4. Balio Erantsiaren gaineko Zerga	293
7.5. Zerga Bereziak	295
Estatistika eranskina: E7	299

4. Incentivos Fiscales de Sociedades. Ejercicio 2004	
4.0. Introducción	191
4.1. Número de sociedades	192
4.2. Medidas fiscales	193
4.3. Forma jurídica de las empresas acogidas	198
4.4. Tramos de inversión realizados en activo fijo material	199
4.5. Empresas acogidas, por sector de actividad	200
4.6. Empresas acogidas, según comarca de su domicilio social	203
4.7. Metodología	205
Anexo normativo	206
Anexo estadístico: E4	207

5. Impuesto sobre el Valor Añadido. Ejercicio 2005	
5.0. Introducción	219
5.1. Declarantes	220
5.2. Base imponible	223
5.3. Cuota devengada, tipo medio de gravamen y deducciones	224
5.4. Resultado del impuesto	229
5.5. Devoluciones a exportadores	232
5.6. IVA según tipo de declarante	234
5.7. IVA por sectores de actividad	235
Anexo normativo	241
Anexo estadístico: E5	242

SEGUNDA PARTE: ACTIVIDAD FINANCIERA Y TRIBUTARIA

6. Gestión de Órganos de Hacienda. Ejercicio 2005	
6.0. Introducción	255
6.1. Gestión inspectora	256
6.1.1. Gestión inspectora en el ejercicio	256
6.1.2. Evolución de la gestión inspectora	259
6.2. Gestión recaudatoria en ejecutiva	263
6.3. Aplazamientos y fraccionamientos de pagos	266
6.4. Tribunal Económico-Administrativo Foral	269
6.5. Servicio de Desarrollo Normativo y Asesoramiento Jurídico	272
Anexo estadístico: E6	274

7. Recaudación de tributos concertados. Ejercicio 2005	
7.0. Introducción	283
7.1. Cambio de normativa	287
7.2. Impuesto sobre la Renta de las Personas Físicas	287
7.3. Impuesto sobre Sociedades	291
7.4. Impuesto sobre el Valor Añadido	293
7.5. Impuestos Especiales	295
Anexo estadístico: E7	299

8. Aldundiaren jarduera ekonomiko-finantzarioa. 2005eko ekitaldia	
8.0. Sarrera	307
8.1. Gipuzkoako Foru Aldundiaren aurrekontu propioa	308
8.1.0. Sarrera	308
8.1.1. Superabit/defizita	310
8.1.2. Eraitza finantzarioa eta zorra	315
8.1.3. Sarrera eta gastu propio ez-finantzarioen egitura	319
8.1.4. Kudeaketa gastuak	325
8.2. Zerga itunduak eta erakundeekiko konpromisoak	328
8.2.0. Sarrera	328
8.2.1. Zerga itunduak. Konparazioa EAE-rekin	330
8.2.2. Erakundeekiko konpromisoak	335
8.2.2.1. Kupoa	336
8.2.2.2. Eusko Jaurlaritzaren aldeko Ekarpinak	341
8.2.2.3. Koefiziente horizontala	345
8.2.2.4. Udalak Finantzatzeko Foru Fondoa	348
8.2.3. Gipuzkoako Foru Aldundiari egotzitako zerga itunduak	351
Estatistika eranskina: E8	355

ERANSKINAK

A1. Udalen estatistikak

A1.1. Udal zergak. 2005eko ekitaldia	389
A1.2. 2004ko aurrekontuen likidazioa	393
A1.3. 2005eko aurrekontuak	396
A1.4. Pertsona Fisikoen Errentaren gaineko Zerga. 2004ko ekitaldia	399

A2. Arauzko xedapenak	405
------------------------------------	------------

8. Actividad económico-financiera foral. Ejercicio 2005	
8.0. Introducción	307
8.1. Presupuesto propio de la Diputación Foral de Gipuzkoa	308
8.1.0. Introducción	308
8.1.1. Superávit/déficit	310
8.1.2. Resultado financiero y deuda	315
8.1.3. Estructura de los ingresos y gastos propios no financieros	319
8.1.4. Gastos de gestión	325
8.2. Tributos concertados y compromisos institucionales	328
8.2.0. Introducción	328
8.2.1. Tributos concertados. Comparación con la CAPV	330
8.2.2. Compromisos institucionales	335
8.2.2.1. Cupo	336
8.2.2.2. Las Aportaciones al Gobierno Vasco	341
8.2.2.3. Coeficiente horizontal	345
8.2.2.4. El Fondo Foral de Financiación Municipal	348
8.2.3. Tributos concertados imputados a la DFG	351
Anexo estadístico: E8	355

APÉNDICES:

A1. Estadísticas Municipales

A1.1. Tributos locales. Ejercicio 2005	389
A1.2. Liquidación de los presupuestos de 2004	393
A1.3. Presupuestos de 2005	396
A1.4. Impuesto sobre la Renta de las Personas Físicas. Ejercicio 2004	399

A2. Disposiciones normativas	405
---	------------

TAULEN AURKIBIDEA

1. Pertsona Fisikoen Errentaren gaineko Zerga. 2004ko ekitaldia

1.1.	Aitorpen kopururik handieneko adarrak	89
1.2.	Jarduera nagusiaren etekina. Etekin handieneko 10 adarrak	90
1.3.	Jarduera nagusiaren etekina. Etekin txikieneko 10 adarrak	91
1.4.	Aukeratu dezaketan adarren artean, moduluen arabera gehien tributatu dutenak	92
1.5.	Aukeratu dezaketan adarren artean, moduluen arabera gutxien tributatu dutenak	92
1.6.	Modulutik egindako aitorpen kopururik handiena adar hauetan ageri da	93
1.7.	Bi modalitateen arabera tributa dezaketan adarren artean, etekinetan alde handienak dituztenak ..	94
E.1.1.	Aitorpen kopuruaren bilakaera modalitate, emaitza eta famili egoeraren arabera	97
E.1.2.	Aitorpen kopurua emaitza eta modalitatearen arabera	97
E.1.3.	Aitorpen kopuruaren banaketa kuotako kenkarietan aplikaturiko famili egoeren arabera	98
E.1.4.	Aitorpen mekanizatuak eskualde eta bulegoen arabera sailkatuak	99
E.1.5.	Aitorpen bateratua 2004ko ekitaldia. Aitorpen kopurua eta zenbatekoak	100
E.1.6.	Aitorpen bateratuaren bilakaera	102
E.1.7.	Lanaren etekin garbiaren bilakaera	103
E.1.8.	Kapital higiezinaren etekin garbiaren bilakaera	103
E.1.9.	Atxikipenen eta sarrera gordinen bilakaera	103
E.1.10.	Erlijio eta gizarte xedeetarako esleipenen bilakaera	104
E.1.11.	Zergaren emaitzaren bilakaera	104
E.1.12.	Etekinen banaketa aitorpen moten arabera	104
E.1.13.	Aitorpen kontsolidatuen batez besteko zenbatekoak aitorpen moten arabera	105
E.1.14.	Aitorpen kontsolidatuen batez besteko zenbatekoak, 6.551 eurotik gorako oinarri likidagarria duten aitorpen moten arabera	105
E.1.15.	Aitorpen kopurua, oinarri likidagarriak eta kuota likidoak oinarri likidagarriaren tartean arabera	106
E.1.16.	Aitorpen kopuruaren, oinarri likidagarrien eta kuota likidoen bilakaera oinarri likidagarriaren tartean arabera	107
E.1.17.	Errenta iturriak oinarri likidagarriaren tartean arabera	108
E.1.18.	Aitorpen kopurua errenta iturrien eta oinarri likidagarrien tartean arabera	109
E.1.19.	Kenkariak oinarri likidagarriaren tartean arabera	110
E.1.20.	Kenkariak oinarri likidagarriaren tartean arabera. Banaketa portzentuala	111
E.1.21.	Aitorpen kopurua kenkarien eta oinarri likidagarriaren tartean arabera	112
E.1.22.	Jarduera adarren eta JEZaren epigrafearen arteko korrespondentzia	113
E.1.23.	Jardueren aitorpen kopurua eta aitorpen hauen aldagai nagusien batez besteko zenbatekoak, jarduera nagusien taldeen arabera	114
E.1.24.	Aitorpen kopurua eta aldagai nagusien batez besteko zenbatekoak, gehienbat jarduera etekinak izan dituzten aitorpenei dagozkienak, jarduera adarren arabera sailkatuak	115
E.1.25.	Moduluen bidez tributa dezaketan jarduera adarren zerrenda	115
E.1.26.	Moduluen bidez tributa dezaketan jarduera adarren aitorpen kopurua aukeratutako tributazio motaren arabera	117
E.1.27.	Moduluen bidez tributatzeko duten aitorpenak, jarduera adarren arabera sailkatuak. Aldagai nagusiak	118
E.1.28.	Moduluen bidez tributatzeko ez duten aitorpenak, MZOa ezarrita duten jarduera adarren arabera sailkatuak. Aldagai nagusiak	119

2. Pertsona Fisikoen Ondarearen gaineko Zerga. 2004ko ekitaldia

E.2.1.	Ondarearen gaineko zergaren aitorpenak. 2001-2004	139
E.2.2.	Ondarearen gaineko zergaren aitorpen bateratua	139
E.2.3.	Oinarri ezargarria, oinarri likidagarria, murrizpenak eta ordaintzeko kuota. Bilakaera	140

ÍNDICE DE CUADROS

1. Impuesto sobre la Renta de las Personas Físicas. Ejercicio 2004

1.1.	Ramas con mayor número de declaraciones	89
1.2.	Rendimiento de la actividad principal. Las 10 ramas con mayor rendimiento	90
1.3.	Rendimiento de la actividad principal. Las 10 ramas con menor rendimiento	91
1.4.	Las ramas que más tributan en módulos, de entre todas las que lo pueden hacer	92
1.5.	Las ramas que menos tributan en módulos, de entre todas las que lo pueden hacer	92
1.6.	El mayor número de declaraciones en módulos se acumula en estas ramas	93
1.7.	De entre las ramas que pueden tributar en las dos modalidades, las que tienen mayor diferencia de rendimientos	94
E.1.1.	Evolución del número de declaraciones según modalidad, resultado y circunstancias familiares .	97
E.1.2.	Número de declaraciones según resultado y modalidad	97
E.1.3.	Distribución del número de declaraciones según circunstancias familiares aplicadas en las deducciones de la cuota	98
E.1.4.	Declaraciones mecanizadas clasificadas por comarcas y oficinas	99
E.1.5.	Declaración consolidada ejercicio 2004. Número de declaraciones e importes	100
E.1.6.	Evolución de la declaración consolidada	102
E.1.7.	Evolución del rendimiento neto del trabajo	103
E.1.8.	Evolución del rendimiento neto del capital inmobiliario	103
E.1.9.	Evolución de las retenciones y de los ingresos brutos	103
E.1.10.	Evolución de las asignaciones para fines religiosos y sociales	104
E.1.11.	Evolución del resultado del impuesto	104
E.1.12.	Distribución de rendimientos por tipo de declaraciones	104
E.1.13.	Importes medios de declaraciones consolidadas por tipos de declaraciones	105
E.1.14.	Importes medios de declaraciones consolidadas por tipos de declaraciones con base liquidable mayor que 6.551 euros	105
E.1.15.	Número de declaraciones, bases liquidables y cuotas líquidas por tramos de base liquidable	106
E.1.16.	Evolución del nº de declaraciones, bases liquidables y cuotas líquidas por tramos de base liquidable	107
E.1.17.	Fuentes de renta por tramos de base liquidable	108
E.1.18.	Número de declaraciones por fuentes de renta y tramos de base liquidable	109
E.1.19.	Deducciones por tramos de base liquidable	110
E.1.20.	Deducciones por tramos de base liquidable. Distribución porcentual	111
E.1.21.	Número de declaraciones por deducciones y tramos de base liquidable	112
E.1.22.	Correspondencia entre ramas de actividad y el epígrafe del IAE	113
E.1.23.	Número de declaraciones e importe medio de principales variables de las declaraciones de actividades según grupos de actividades principales	114
E.1.24.	Número de declaraciones e importe medio de principales variables de las declaraciones con predominio de actividades según ramas de actividades	115
E.1.25.	Relación de ramas con actividades susceptibles de tributar en módulos	116
E.1.26.	Número de declaraciones en ramas de actividades susceptibles de tributar en módulos según modalidad de tributación elegida	117
E.1.27.	Declaraciones que tributan en módulos agrupadas por ramas de actividad. Principales variables	118
E.1.28.	Declaraciones que no tributan en módulos agrupadas por ramas de actividad en las que está implantada la EOM. Principales variables	119

2. Impuesto sobre el Patrimonio de las Personas Físicas. Ejercicio 2004

E.2.1.	Declaraciones del Impuesto sobre el Patrimonio. 2001-2004	139
E.2.2.	Declaración consolidada del Impuesto sobre el Patrimonio	139
E.2.3.	Evolución de la base imponible, base liquidable, reducciones y de la cuota a ingresar	140

E.2.4.	Aitorpen kopurua eta oinarri ezargarriaren osagaien zenbatekoa tarteen arabera	141
E.2.5.	Aitortutako ondarearen osaera portzentuala. 2003-2004	142
E.2.6.	Aitorpen kopuruaren banaketa portzentuala oinarri ezargarriaren osagaien arabera. 2003-2004	142
E.2.7.	Oinarri likidagarria, kuota osoa eta ordaintzeko kuota. 2003-2004	143
E.2.8.	Aitorpen kopurua, oinarri ezargarriak eta sartu beharreko kuotak oinarri ezargarriaren tarteen arabera	143
E.2.9.	Ordaintzeko kuota eta batez besteko tasa efektiboa oinarri ezargarriaren tarteen arabera	144
E.2.10.	Aitorpen kopuruaren, oinarri ezargarrien eta sartu beharreko kuotaren bilakaera oinarri ezargarriaren tarteen arabera	144
E.2.11.	Zergaren datuak eskualdearen arabera	145
E.2.12.	Zergaren datuak eskualdearen arabera. Banaketa portzentuala	146

3. Sozietateen gaineko Zerga. 2004ko ekitaldia

E.3.1.	Sozietate aitortzaileen kopuruaren bilakaera izaera juridikoaren arabera	172
E.3.2.	Sozietate aitortzaileen kopuruaren bilakaera eragiketa eremuaren arabera	172
E.3.3.	Sozietate aitortzaileen kopuruaren bilakaera araudi aplikagarriaren arabera	172
E.3.4.	Aitorpen kopurua eta oinarri likidagarria guztira oinarri likidagarriaren tarreak eta eragiketa eremuak kontuan hartuz	173
E.3.5.	Aitorpen kopurua eta Gipuzkoari eragiketa bolumenaren arabera egotzitako oinarri likidagarria, oinarri likidagarriaren tarreak eta eragiketa eremuak kontuan hartuz	174
E.3.6.	Sozietate aitortzaileen kopurua eta oinarri likidagarria izaera juridikoaren arabera	175
E.3.7.	Oinarri likidagarri negatiboa duten sozietateen likidazio bateratua	176
E.3.8.	Oinarri likidagarri positiboa duten sozietateen likidazio bateratua	177
E.3.9.	Oinarri likidagarri positiboa duten sozietateak. Portzentajeak izaera juridikoaren arabera	178
E.3.10.	Oinarri likidagarri positiboa duten sozietateak. Portzentajeak araudi aplikagarriaren arabera	178
E.3.11.	Oinarri likidagarri positiboa duten sozietateak. Portzentajeak helbidearen arabera	179
E.3.12.	Sozietateen gaineko zergaren likidazio bateratua izaera juridikoaren arabera	180
E.3.13.	Sozietateen gaineko zergaren likidazio bateratua oinarri likidagarriaren tarteen arabera	181
E.3.14.	Sozietateen gaineko zergaren likidazio bateratua helbidearen arabera	183
E.3.15.	Sozietateen gaineko zergaren likidazio bateratua eragiketa eremuaren arabera	186
E.3.16.	Sozietateen gaineko zergaren likidazio bateratua araudi aplikagarriaren arabera	187

4. Sozietateen zerga pizgarriak. 2004ko ekitaldia

E.4.1.	2003-2004 urte bitarteko zerga pizgarrien bilakaera	207
E.4.2.	Egituraren bilakaera	209
E.4.3.	Inbertsioa, dirulaguntza eta kenkariak aktibo finko material berrietan egindako inbertsioengatik, aktibo moten arabera	209
E.4.4.	Inbertsioa, dirulaguntza eta kenkariaren egitura aktibo finko material berrietan egindako inbertsioengatik, aktibo moten arabera	209
E.4.5.	Inbertsioa, enplegu sorrera eta kenkariak sozietateen izaera juridikoaren arabera	210
E.4.6.	Inbertsioaren, enplegu sorreraren eta kenkariaren portzentajeak izaera juridikoaren arabera	210
E.4.7.	Inbertsioa, enplegu sorrera eta kenkariaren batez bestekoak izaera juridikoaren arabera	211
E.4.8.	Inbertsioa, enplegu sorrera eta kenkariak aktibo finko materialean egindako inbertsio tarteen arabera	211
E.4.9.	Inbertsioa, enplegu sorrera eta kenkariak jarduera sektoreen arabera	212
E.4.10.	Inbertsioaren, enplegu sorreraren eta kenkariaren portzentajeak jarduera sektoreen arabera	213
E.4.11.	Inbertsioa, enplegu sorrera eta kenkariak eskualdeen arabera	214
E.4.12.	Inbertsioaren, enplegu sorreraren eta kenkariaren portzentajeak eskualdeen arabera	214
E.4.13.	Pizgarrietara bildutako sozietate kopuruaren eta kenkari osoen bilakaera eskualdeen arabera	215

E.2.4.	Número de declaraciones e importe de los componentes de la base imponible por tramos	141
E.2.5.	Composición porcentual del patrimonio declarado. 2003-2004	142
E.2.6.	Distribución porcentual del número de declaraciones por componentes de la base imponible. 2003-2004	142
E.2.7.	Base liquidable, cuota íntegra y cuota a ingresar. 2003-2004	143
E.2.8.	Número de declaraciones, bases imponibles y cuotas a ingresar por tramos de base imponible ...	143
E.2.9.	Cuota a ingresar y tipo medio efectivo por tramos de base imponible	144
E.2.10.	Evolución del número de declaraciones, bases imponibles y cuotas a ingresar por tramos de base imponible	144
E.2.11.	Datos del impuesto distribuidos por comarcas	145
E.2.12.	Datos del impuesto distribuidos por comarcas. Distribución porcentual	146

3. Impuesto sobre Sociedades. Ejercicio 2004

E.3.1.	Evolución del número de sociedades declarantes según forma jurídica	172
E.3.2.	Evolución del número de sociedades declarantes según ámbito de operaciones	172
E.3.3.	Evolución del número de sociedades declarantes según normativa aplicable	172
E.3.4.	Número de declaraciones y base liquidable total según tramos de base liquidable y ámbito de operaciones	173
E.3.5.	Número de declaraciones y base liquidable imputada a Gipuzkoa según el porcentaje de volumen de operaciones, por tramos de base liquidable y ámbito de operaciones	174
E.3.6.	Número de sociedades declarantes y su base liquidable según forma jurídica	175
E.3.7.	Liquidación consolidada de sociedades con base liquidable negativa	176
E.3.8.	Liquidación consolidada de sociedades con base liquidable positiva	177
E.3.9.	Sociedades con base liquidable positiva. Porcentajes según forma jurídica	178
E.3.10.	Sociedades con base liquidable positiva. Porcentajes según normativa aplicable	178
E.3.11.	Sociedades con base liquidable positiva. Porcentajes según domicilio	179
E.3.12.	Liquidación consolidada del Impuesto sobre Sociedades según forma jurídica	180
E.3.13.	Liquidación consolidada del Impuesto sobre Sociedades por tramos de base liquidable	181
E.3.14.	Liquidación consolidada del Impuesto sobre Sociedades según domicilio	183
E.3.15.	Liquidación consolidada del Impuesto sobre Sociedades por ámbito de operaciones	186
E.3.16.	Liquidación consolidada del Impuesto sobre Sociedades según normativa aplicable	187

4. Incentivos Fiscales de Sociedades. Ejercicio 2004

E.4.1.	Evolución de los incentivos fiscales 2003-2004	207
E.4.2.	Evolución de la estructura	208
E.4.3.	Inversión, subvención y deducciones por inversiones en activos fijos materiales nuevos, según clases de activos	209
E.4.4.	Estructura de la inversión, subvención y deducciones por inversiones en activos fijos materiales nuevos, según clases de activos	209
E.4.5.	Inversión, creación de empleo y deducciones por forma jurídica de las sociedades	210
E.4.6.	Porcentajes de la inversión, creación de empleo y deducciones según forma jurídica	210
E.4.7.	Promedios de la inversión, creación de empleo y deducciones según forma jurídica	211
E.4.8.	Inversión, creación de empleo y deducciones por tramos de inversiones realizadas en activo fijo material	211
E.4.9.	Inversión, creación de empleo y deducciones por sectores de actividad	212
E.4.10.	Porcentajes de la inversión, creación de empleo y deducciones por sectores de actividad	213
E.4.11.	Inversión, creación de empleo y deducciones por comarcas	214
E.4.12.	Porcentajes de inversión, creación de empleo y deducciones por comarcas	214
E.4.13.	Evolución del número de sociedades acogidas y de las deducciones totales por comarcas	215

5. Balio Erantsiaren gaineko Zerga. 2005eko ekitaldia

E.5.1.	Erregimen orokorreko oinarri ezargarrien banaketa karga tasaren arabera	242
E.5.2.	Sortutako BEZa eta batez besteko karga tasa erregimen orokorrean	242
E.5.3.	BEZaren kenkariak erregimen orokorrean	243
E.5.4.	Gipuzkoako Lurralde Historikoari egotzitako emaitza tributazio erregimenaren arabera	243
E.5.5.	Esportatzaileei BEZan itzulitakoaren bilakaera sortzapen hilabeteen arabera	244
E.5.6.	Aitorpen bateratua	245
E.5.7.	Aitorpen bateratua aitortzaile motaren arabera	246
E.5.8.	Aitorpen bateratua jarduera adarren arabera	247
E.5.9.	Aitortutako datuen bilakaera	249

6. Ogasuneko organoen kudeaketa. 2005eko ekitaldia

E.6.1.	Ikuskaritzaren kudeaketaren emaitza. Laburpena kontzeptuen arabera	274
E.6.2.	Zerga zor baliokidearen bilakaera	275
E.6.3.	Ikuskaritzaren kudeaketaren bilakaera	275
E.6.4.	Ordainarazte bidean kudeatutako zergabilketaren bilakaera	275
E.6.5.	Zergabilketa kudeaketaren azalpena exekutiboan kontzeptuka	276
E.6.6.	Gerorapen espedienteen izapidaketaren bilakaera	277
E.6.7.	Onartutako gerorapenen ordaintzeko dauden zenbatekoak, zerga kontzeptuen arabera	278
E.6.8.	Auzitegi Ekonomiko-Administratiboaren jardueraren bilakaera	279
E.6.9.	Auzitegi Ekonomiko-Administratiboaren estatistikak	280

7. Zerga itunduen bilketa. 2005eko ekitaldia

E.7.1.	Zerga itunduen bilketa likidoaren bilakaera	299
E.7.2.	Zergabilketa likidoaren xehetasuna hilabeteka	300
E.7.3.	Itundutako zergen urteko azalpena	301
E.7.4.	Entitate laguntzaileen bidez egindako sarreraren zikloen bilakaera. Erkaketa aurreko ekitaldiarekin	302
E.7.5.	Entitate laguntzaileen bidez egindako sarrerak. Hiruhilekako bilakaera	303
E.7.6.	Entitate laguntzaileen bidez egindako sarrerak kontzeptuen arabera	304

8. Aldundiaren jarduera ekonomiko-finantzarioa. 2005eko ekitaldia

E.8.1.	Aurrekontu propioaren bilakaera.	355
E.8.2.	Egoera finantzario garbiaren eta osagaien bilakaera	356
E.8.3.	Egoera finantzario garbiaren eta osagaien aldaketaren bilakaera	357
E.8.4.	Aurrekontuko eragiketen laburpena	358
E.8.5.	Aurrekontu propioaren egitura.	359
E.8.6.	Sarrerak kapituluka	360
E.8.7.	Gastuak kapituluka	361
E.8.8.	Sarrerak kontzeptuka	362
E.8.9.	Gastuak kontzeptuka	364
E.8.10.	Kudeaketa propioko gastuen bilakaera funtzionala	366
E.8.11.	Gastu handiak	366
E.8.12.	Departamentuen diru-sarrerak	367
E.8.13.	Departamentuen gastuak	368
E.8.14.	Gastu programak	369

5. Impuesto sobre el Valor Añadido. Ejercicio 2005

E.5.1.	Distribución de bases imponibles en régimen general según tipo de gravamen	242
E.5.2.	IVA devengado y tipo medio de gravamen en régimen general	242
E.5.3.	Total deducciones del régimen general	243
E.5.4.	Resultado atribuido al Territorio Histórico de Gipuzkoa según el régimen de tributación	243
E.5.5.	Evolución de las devoluciones de IVA a exportadores por meses de devengo	244
E.5.6.	Declaración consolidada	245
E.5.7.	Declaración consolidada según tipo de declarante	246
E.5.8.	Declaración consolidada por ramas de actividad	247
E.5.9.	Evolución de los datos declarados	249

6. Gestión de Órganos de Hacienda. Ejercicio 2005

E.6.1.	Resumen de resultados de la gestión inspectora por conceptos	274
E.6.2.	Evolución de la deuda tributaria equivalente	275
E.6.3.	Evolución de la gestión inspectora	275
E.6.4.	Evolución de la gestión recaudatoria en ejecutiva	275
E.6.5.	Detalle de la gestión recaudatoria en ejecutiva por conceptos	276
E.6.6.	Evolución de la tramitación de los expedientes de aplazamiento	277
E.6.7.	Importes pendientes de aplazamientos concedidos, por conceptos tributarios	278
E.6.8.	Evolución de la actuación del Tribunal Económico-Administrativo	279
E.6.9.	Estadística del Tribunal Económico-Administrativo	280

7. Recaudación de tributos concertados. Ejercicio 2005

E.7.1.	Evolución de la recaudación líquida de tributos concertados	299
E.7.2.	Detalle de la recaudación líquida por meses	300
E.7.3.	Detalle anual de los tributos concertados	301
E.7.4.	Evolución de los ciclos de ingresos a través de entidades colaboradoras. Comparación con el ejercicio anterior	302
E.7.5.	Ingresos por entidades colaboradoras. Evolución por trimestres	303
E.7.6.	Ingresos a través de entidades colaboradoras por conceptos	304

8. Actividad económico-financiera foral. Ejercicio 2005

E.8.1.	Evolución del presupuesto propio.	355
E.8.2.	Evolución de la posición financiera neta y sus componentes	356
E.8.3.	Evolución de la variación de la posición financiera neta y sus componentes	357
E.8.4.	Resumen de operaciones presupuestarias	358
E.8.5.	Estructura del presupuesto propio.	359
E.8.6.	Ingresos por capítulos	360
E.8.7.	Gastos por capítulos	361
E.8.8.	Ingresos por conceptos	362
E.8.9.	Gastos por conceptos	364
E.8.10.	Evolución funcional del gasto de gestión propia	366
E.8.11.	Grandes masas de gasto	366
E.8.12.	Ingresos por departamentos	367
E.8.13.	Gastos por departamentos	368
E.8.14.	Programas de gasto	369

E.8.15.	Estatuari ordaindu beharreko kupoa zehaztea	373
E.8.16.	Gipuzkoako Foru Aldundiaren kupo likidoa, ordainketa epeen arabera	374
E.8.17.	Foru Aldundiek Eusko Jaurlaritzari egin beharreko ekarpenak zehaztea	374
E.8.18.	Gipuzkoako Foru Aldundiak Eusko Jaurlaritzari egin beharreko ekarpenak zehaztea	375
E.8.19.	Foru Aldundiak Eusko Jaurlaritzari egindako ekarpenak	375
E.8.20.	Udal Finantzaketarako Foru Fondoa. Udalek itundutako zergetan duten partaidetza kalkulatzea ...	376
E.8.21.	Hiruhileko kuotak eta Udal Finantzaketarako Foru Fondoaren likidazioa	377
E.8.22.	Erakundeekiko konpromisoen partiden kontabilitate aplikazioa	378
E.8.23.	Zerga itunduen bilketa lurraldeen arabera	379
E.8.24.	Zerga itunduen bilketa osoa zerga kontzeptuen arabera	379
E.8.25.	2001-2005 epealdiko kupoa	380
E.8.26.	Kupotik datozen kargak eta EA Eren baliabideak	380
E.8.27.	Ordaindutako kupoaren eta behin betiko kupoaren arteko aldea	381
E.8.28.	Ekarpenak. Banatu beharreko baliabideak	381
E.8.29.	Ekarpenak, guztira	382
E.8.30.	Ekarpen koefizienteak	382
E.8.31.	Kupoa eta ekarpenak direla eta Gipuzkoak egindako ordainketa eta baliabide erabilgarriak	383
E.8.32.	Gipuzkoako bilketaren eta ekarpenaren arteko aldea	383
E.8.33.	Udal Finantzaketarako Foru Fondoa. Udalek duten partaidetzaren kalkulua	384
E.8.34.	Gipuzkoari egotzitako zerga itunduak	384

E.8.15. Determinación del cupo al Estado	373
E.8.16. Cupo líquido de la Diputación Foral de Gipuzkoa por plazos de pagos	374
E.8.17. Determinación de las aportaciones de las Diputaciones Forales al Gobierno Vasco	374
E.8.18. Determinación de las aportaciones de la Diputación Foral de Gipuzkoa al Gobierno Vasco	375
E.8.19. Aportaciones realizadas por la Diputación Foral al Gobierno Vasco	375
E.8.20. Fondo Foral de Financiación Municipal. Cálculo de la participación de los Ayuntamientos en tributos concertados	376
E.8.21. Cuotas trimestrales y liquidación del Fondo Foral de Financiación Municipal	377
E.8.22. Aplicación contable de las partidas de los compromisos institucionales	378
E.8.23. Recaudación de tributos concertados por territorios	379
E.8.24. Recaudación total de tributos concertados por conceptos impositivos	379
E.8.25. Cupo del periodo 2001-2005	380
E.8.26. Cargas derivadas del cupo y los recursos de la CAPV	380
E.8.27. Diferencia entre cupo pagado y cupo definitivo	381
E.8.28. Aportaciones. Recursos a distribuir	381
E.8.29. Total aportaciones	382
E.8.30. Coeficientes de aportación	382
E.8.31. Pago realizado en concepto de cupo y aportaciones y recursos disponibles de Gipuzkoa	383
E.8.32. Diferencia entre la recaudación y la aportación de Gipuzkoa	383
E.8.33. Fondo Foral de Financiación Municipal. Cálculo de la participación de los ayuntamientos	384
E.8.34. Tributos concertados imputados a Gipuzkoa	384

GRAFIKOEN AURKIBIDEA

1. Pertsona Fisikoen Errentaren gaineko Zerga. 2004ko ekitaldia

1.1.	Aitorpen kopurua (urtez urte)	55
1.2.	Tributazio mota	55
1.3.	Aitorpen kopurua, zergadunei itzultzekoak edo Ogasunari ordaintzekoak	56
1.4.	Aitorpen motak	57
1.5.	Errentaren jatorria	58
1.6.	Errenta iturrien portzentajeak, oinarri likidagarriaren tarteen arabera	60
1.7.	Kenkariak taldeen arabera	61
1.8.	Kenkari familiar eta pertsonalak (urtez urte)	62
1.9.	Ohiko etxebizitzaren kenkaria (urtez urte)	63
1.10.	Ezarpen bikoitzaren kenkariak (urtez urte)	64
1.11.	Atxikipen nagusiak	65
1.12.	Erlijio eta gizarte xedeetara bideratutako kuotaren banaketa eta bilakaera	67
1.13.	Aitorpen kopurua, zergaren emaitzaren arabera	68
1.14.	Zergaren emaitzaren bilakaera. Zenbatekoak, guztira	69
1.15.	Zergaren emaitzaren bilakaera. Batez besteko zenbatekoak	69
1.16.	Aitorpen kopurua tarteen arabera	70
1.17.	Oinarri likidagarriaren zenbatekoa tarteen arabera	71
1.18.	Kuota likidoaren zenbatekoa tarteen arabera	72
1.19.	Tasa efektiboak oinarri likidagarriaren tarteen arabera	73
1.20.	Aitorpenak errenta iturrien arabera	75
1.21.	Etekinen banaketa aitorpen motaren arabera	76
1.22.	Batez besteko zenbatekoak, aitorpen bakoitzeko	77
1.23.	Batez besteko oinarri likidagarria aitorpen motaren arabera	77
1.24.	Kuota osoaren batez bestekoa, aitorpen motaren arabera	78
1.25.	Karga tasa efektiboaren batez bestekoa, aitorpen motaren arabera	78
1.26.	Murrizpenak, batez bestekoa	80
1.27.	6.551 eurotik gorako oinarri likidagarria, portzentajea	82
1.28.	Batez besteko oinarri likidagarria taldeen arabera, kopuru osoarena eta laginarena	84
1.29.	Kuota osoaren batez bestekoa, kopuru osoarena eta laginarena	85
1.30.	Jarduera ekonomikoen aitorpenak. Zergadunaren izaera	86
1.31.	Jarduera ekonomikoen aitorpenak. Jarduerearen sektorea	88
1.32.	Etekin nagusiaren batez bestekoa, sektoreen arabera	88

2. Pertsona Fisikoen Ondarearen gaineko Zerga. 2004ko ekitaldia

2.1.	Ondarearen gaineko zergaren minimo salbuetsia eta aitorpenak. 2001-2004	124
2.2.	Aitorpen kopurua oinarri ezargarriaren tarteen arabera	125
2.3.	Ondarearen egitura	126
2.4.	Ondarearen egitura portzენტuala oinarri ezargarriaren tarteen arabera	127
2.5.	Aitortutako ondarea ondasun motaren arabera	128
2.6.	Aitorpen kopurua ondasun motaren arabera	129
2.7.	Oinarri ezargarriaren eta oinarri likidagarriaren bilakaera	131
2.8.	Kuota osoa	132
2.9.	Kuota osoa, kenkari eta ordaindu beharreko kuotaren bilakaera	133
2.10.	Aitorpen kopurua, oinarri ezargarria eta ordaindu beharreko kuota, oinarri ezargarriaren tarteen arabera	134
2.11.	Aitorpen kopuruaren, oinarri ezargarriaren eta ordaindu beharreko kuotaren portzentaje metatuak oinarri ezargarriaren tarteen arabera	135
2.12.	Ondare gordinaren egitura portzენტuala eskualdeka	136

ÍNDICE DE GRÁFICOS

1. Impuesto sobre la Renta de las Personas Físicas. Ejercicio 2004

1.1.	Evolución del número de declaraciones	55
1.2.	Modalidad de tributación	55
1.3.	Número de declaraciones, a devolver al contribuyente o a ingresar en Hacienda	56
1.4.	Tipo de declaración	57
1.5.	Procedencia de la renta	58
1.6.	Fuentes de renta en % por tramos de base liquidable	60
1.7.	Deducciones por grupos	61
1.8.	Evolución de las deducciones familiares y personales	62
1.9.	Evolución de la deducción por vivienda habitual	63
1.10.	Evolución de las deducciones por doble imposición	64
1.11.	Principales retenciones	65
1.12.	Distribución y evolución de la cuota asignada para fines religiosos y sociales	67
1.13.	Número de declaraciones según resultado del impuesto	68
1.14.	Evolución del resultado del impuesto. Importes totales	69
1.15.	Evolución del resultado del impuesto. Importes medios	69
1.16.	Número de declaraciones por tramos	70
1.17.	Cuantía de la base liquidable por tramos	71
1.18.	Cuantía de la cuota líquida por tramos	72
1.19.	Tipos efectivos por tramos de base liquidable	73
1.20.	Declaraciones por fuentes de renta	75
1.21.	Distribución de los rendimientos por tipo de declaración	76
1.22.	Importes medios por declaración	77
1.23.	Base liquidable media por tipo de declaración	77
1.24.	Media de la cuota íntegra por tipo de declaración	78
1.25.	Media del tipo efectivo de gravamen por tipo de declaración	78
1.26.	Reducciones, media	80
1.27.	Base liquidable superior a 6.551 euros, grado de cobertura	82
1.28.	Base liquidable media por grupos, del total y de la muestra	84
1.29.	Cuota íntegra media, del total y de la muestra	85
1.30.	Declaraciones de actividades económicas. Naturaleza del contribuyente	86
1.31.	Declaraciones de actividades económicas. Sector de la actividad	88
1.32.	Media del rendimiento principal, por sectores	88

2. Impuesto sobre el Patrimonio de las Personas Físicas. Ejercicio 2004

2.1.	Mínimo exento y declaraciones del Impuesto sobre el Patrimonio. 2001-2004	124
2.2.	Número de declaraciones por tramos de base imponible	125
2.3.	Estructura del patrimonio	126
2.4.	Estructura porcentual del patrimonio por tramos de base imponible	127
2.5.	Patrimonio declarado por tipo de bienes	128
2.6.	Número de declaraciones por tipo de bienes	129
2.7.	Evolución de la base imponible y de la base liquidable	131
2.8.	Cuota íntegra	132
2.9.	Evolución de la cuota íntegra, deducciones y cuota a ingresar	133
2.10.	Número de declaraciones, base imponible y cuota a ingresar por tramos de base imponible	134
2.11.	Número de declaraciones, base imponible y cuota a ingresar acumulados por tramos de base imponible	135
2.12.	Estructura porcentual del patrimonio bruto por comarcas	136

3. Sozietateen gaineko Zerga. 2004ko ekitaldia

3.1.	Aitorpen kopuruaren bilakaera	151
3.2.	Aitortzaile kopuruaren bilakaera izaera juridikoaren arabera	151
3.3.	Sozietateen banaketa eragiketa eremuaren arabera	152
3.4.	Sozietateen banaketa araudi aplikagarriaren arabera	153
3.5.	Aitorpen kopurua, egotzitako oinarri likidagarriaren tarteen arabera	155
3.6.	Aitorpen kopuruaren eta oinarri likidagarriaren banaketa izaera juridikoaren arabera	156
3.7.	Batez besteko oinarri likidagarria izaera juridikoaren arabera	157
3.8.	Oinarri likidagarri negatiboa duten sozietateak. Likidazio bateratuaren laburpena	159
3.9.	Oinarri likidagarri positiboa duten sozietateak. Likidazio bateratuaren laburpena	160
3.10.	Aitorpen kopuruaren, kuota osoaren eta ordaintzeko likidoaren portzentaje metatuak, oinarri likidagarri positiboaren tarteen arabera	161
3.11.	Oinarri likidagarria, kuota osoa eta Ogasunari egindako diru-sarrerak. Banaketa izaera juridikoaren arabera	162
3.12.	Pizgarri fiskalen banaketa izaera juridikoaren arabera	163
3.13.	Tasa nominala eta tasa efektiboa. Batez bestekoak izaera juridikoaren arabera	164
3.14.	Oinarri likidagarria, kuota osoa eta Ogasunari egindako diru-sarrerak. Banaketa araudi aplikagarriaren arabera	165
3.15.	Tasa nominala eta tasa efektiboa. Batez bestekoak araudi aplikagarriaren arabera	166
3.16.	Oinarri likidagarria, kuota osoa eta Ogasunari egindako diru-sarrerak. Banaketa eskualdeen arabera ..	167
3.17.	Goierri eskualdean jarduera ekonomikoari emandako pizgarri fiskalak	168
3.18.	Batez besteko tasa nominala eta tasa efektiboa eskualdeen arabera	169

4. Sozietateen zerga pizgarriak. 2004ko ekitaldia

4.1.	Pizgarrietara bildutako sozietate kopuruaren bilakaera	192
4.2.	Inbertsioaren eta gastuaren banaketa	193
4.3.	Kenkari aplikagarriaren banaketa	194
4.4.	Aktibo finko materialean egindako kenkariaren banaketa, inbertsio motaren arabera	195
4.5.	Beste inbertsio batzuk. Inbertsioaren banaketa	196
4.6.	Beste inbertsio batzuk. Kenkariaren banaketa	197
4.7.	Kenkariak enplegua sortzeagatik	198
4.8.	Inbertsioaren eta kenkariaren banaketa izaera juridikoaren arabera	199
4.9.	Aktibo finko materialean egindako inbertsioa, tarteen arabera	200
4.10.	Sailkapena hiru sektoretan	201
4.11.	Inbertsioa aktibo finko materialean eta kenkariak guztira. Sektoreen arabera	202
4.12.	Pizgarrietara bildutako sozietateak eskualdearen arabera	203
4.13.	Inbertsioa guztira, inbertsioa aktibo finko materialean eta kenkariak guztira, eskualdeen arabera	204

5. Balio Erantsiaren gaineko Zerga. 2005eko ekitaldia

5.1.	Aitortzaileak tributazio erregimenaren arabera	221
5.2.	Aitortzaile kopuruaren bilakaera tributazio erregimenaren arabera	222
5.3.	Erregimen orokorreko oinarri ezargarrien banaketa karga tasaren arabera	223
5.4.	Erregimen orokorreko oinarri ezargarrien bilakaera karga tasaren arabera	224
5.5.	Oinarri ezargarria eta sortutako kuota erregimen orokorrean	225
5.6.	BEZaren kenkariak erregimen orokorrean	226
5.7.	Erregimen orokorrean egindako kenkari nagusien bilakaera	227
5.8.	Sortutako kuotaren eta kenkariaren bilakaera	228

3. Impuesto sobre Sociedades. Ejercicio 2004

3.1.	Evolución del número de declaraciones	151
3.2.	Evolución del número de declarantes según forma jurídica	151
3.3.	Distribución de las sociedades según ámbito de operaciones	152
3.4.	Distribución de las sociedades según normativa aplicable	153
3.5.	Número de declaraciones por tramos de base liquidable imputada	155
3.6.	Distribución del número de declaraciones y la base liquidable según forma jurídica	156
3.7.	Base liquidable media según forma jurídica	157
3.8.	Resumen de la liquidación consolidada para sociedades con base liquidable negativa	159
3.9.	Resumen de la liquidación consolidada para sociedades con base liquidable positiva	160
3.10.	Número de declaraciones, cuota íntegra y líquido a ingresar acumulados por tramos de base liquidable positiva	161
3.11.	Distribución de la base liquidable, cuota íntegra e ingresos en Hacienda, según forma jurídica	162
3.12.	Distribución de los incentivos fiscales, según forma jurídica	163
3.13.	Tipo nominal y tipo efectivo. Medias por forma jurídica	164
3.14.	Distribución de la base liquidable, cuota íntegra e ingresos en Hacienda, según normativa aplicable	165
3.15.	Tipo nominal y tipo efectivo. Medias según normativa aplicable	166
3.16.	Distribución de la base liquidable, cuota íntegra e ingresos en Hacienda, por comarcas	167
3.17.	Incentivos fiscales a la actividad económica en la comarca del Goierri	168
3.18.	Tipo medio nominal y tipo medio efectivo por comarcas	169

4. Incentivos Fiscales de Sociedades. Ejercicio 2004

4.1.	Evolución del número de sociedades acogidas	192
4.2.	Distribución de la inversión y gasto	193
4.3.	Distribución de la deducción aplicable	194
4.4.	Distribución de la deducción en activo fijo material por tipo de inversión	195
4.5.	Otras inversiones. Distribución de la inversión	196
4.6.	Otras inversiones. Distribución de las deducciones	197
4.7.	Deducciones por creación de empleo	198
4.8.	Distribución de la inversión y deducción por forma jurídica	199
4.9.	Inversión en activo fijo material por tramos	200
4.10.	Clasificación en tres sectores	201
4.11.	Inversión en activo fijo material y total deducciones por sectores	202
4.12.	Sociedades acogidas por comarca	203
4.13.	Inversión total, inversión en activo fijo material y total deducciones por comarcas	204

5. Impuesto sobre el Valor Añadido. Ejercicio 2005

5.1.	Declarantes según el régimen de tributación	221
5.2.	Evolución del número de declarantes según el régimen de tributación	222
5.3.	Distribución de bases imponibles en régimen general según tipo de gravamen	223
5.4.	Evolución de las bases imponibles en régimen general según tipo de gravamen	224
5.5.	Base imponible y cuota devengada en régimen general	225
5.6.	Deducciones de IVA en régimen general	226
5.7.	Evolución de las deducciones más importantes del régimen general	227
5.8.	Evolución de la cuota devengada y de las deducciones	228

5.9.	Gipuzkoako Lurralde Historikoari egotzitako emaitza	229
5.10.	Emaitzaren bilakaera	230
5.11.	Gipuzkoako Lurralde Historikoari egotzitako emaitza tributazio erregimenaren arabera	232
5.12.	Esportatzaileei itzulitako BEZaren bilakaera sortzapean hilabeteen arabera	233
5.13.	BEZa aitortzaile motaren arabera	235
5.14.	BEZa jarduera sektoreen arabera	236
5.15.	Gipuzkoari egotzitako emaitza	238
5.16.	Industri sektorearen emaitza adarren arabera	238
5.17.	Zerbitzuen sektorearen emaitza adarren arabera	238

6. Ogasuneko organoen kudeaketa. 2005eko ekitaldia

6.1.	Ikuskaritzaren kudeaketaren laburpena zerga kontzeptuen arabera	257
6.2.	Ordaindu beharreko zorraren banaketa zerga kontzeptuen arabera	258
6.3.	Zor baliokidearen banaketaren bilakaera	259
6.4.	Zor baliokidea.	260
6.5.	Zerga zor baliokidearen banaketa portzentuala (zigorrak sartu gabe)	261
6.6.	Ikuskaritzako kudeaketaren bilakaera	262
6.7.	Ordainarazte bidean kudeatutako zergabilketaren bilakaera	263
6.8.	Ordainarazte bidean kudeatutako zergabilketaren banaketa kontzeptuen arabera.	265
6.9.	Ordainketak geroratzeko espedienteen tramitazioaren bilakaera	267
6.10.	Onartutako gerorapenen ordaindu gabeko zorra zerga moten arabera	268
6.11.	Foru Auzitegi Ekonomiko-Administratiboari aurkeztutako erreklamazioen estatistikak zerga kontzeptuen arabera	270
6.12.	Foru Auzitegi Ekonomiko-Administratiboaren jardueraren bilakaera	271
6.13.	Araugintza arloan egindako jardueraren banaketa	272
6.14.	Aholkularitza juridiko- tributarioaren arloan egindako jardueraren banaketa	273

7. Zerga itunduen bilketa. 2005eko ekitaldia

7.1.	Zerga itunduen bilketaren bilakaera	284
7.2.	Pertsona Fisikoen Errentaren gaineko Zergaren bilketaren banaketa.	288
7.3.	Errenta Zergaren bilketa likidoaren bilakaera	289
7.4.	Lan atxikipenen bilakaera	289
7.5.	Gainontzeko atxikipenen eta ordainketa zatikatuen bilakaera	290
7.6.	PFEZren kuota diferentzial garbiaren bilakaera	291
7.7.	Sozietateen gaineko Zergaren bilketa likidoaren bilakaera	292
7.8.	Sozietateen gaineko Zergaren kuota diferentzial garbiaren bilakaera	293
7.9.	BEZaren bilketa likidoaren bilakaera	294
7.10.	BEZaren sarrera iturrien bilakaera	294
7.11.	Zerga Berezien bilketa likidoaren bilakaera	296
7.12.	Zenbait zerga bereziren bilketa likidoaren bilakaera	297
7.13.	Hidrokarburoen gaineko zerga bereziaren bilketa likidoaren bilakaera	298
7.14.	Tabako laboreen gaineko zerga bereziaren bilketa likidoaren bilakaera	298

5.9.	Resultado atribuido al Territorio Histórico de Gipuzkoa	229
5.10.	Evolución del resultado	230
5.11.	Resultado atribuido al Territorio Histórico de Gipuzkoa según el régimen de tributación	232
5.12.	Evolución de las devoluciones de IVA a exportadores por meses de devengo	233
5.13.	IVA según tipo de declarante	235
5.14.	IVA por sectores de actividad	236
5.15.	Resultado atribuido a Gipuzkoa	238
5.16.	Resultado del sector industrial por ramas	238
5.17.	Resultado del sector servicios por ramas	238

6. Gestión de Órganos de Hacienda. Ejercicio 2005

6.1.	Resumen de la gestión inspectora por conceptos tributarios	257
6.2.	Distribución de la deuda a ingresar por conceptos tributarios	258
6.3.	Evolución de la distribución de la deuda equivalente	259
6.4.	Deuda equivalente.	260
6.5.	Distribución porcentual de la deuda tributaria equivalente (sanciones excluidas)	261
6.6.	Evolución de la gestión inspectora	262
6.7.	Evolución de la gestión recaudatoria en ejecutiva	263
6.8.	Distribución por conceptos de la gestión recaudatoria en ejecutiva.	265
6.9.	Evolución de la tramitación de los expedientes de aplazamiento	267
6.10.	Deuda pendiente de aplazamientos concedidos por tipo de impuestos	268
6.11.	Estadísticas de las reclamaciones ante el Tribunal Económico-Administrativo Foral, clasificadas por conceptos tributarios	270
6.12.	Evolución de la actuación del Tribunal Económico-Administrativo Foral	271
6.13.	Distribución de la actividad en el área de desarrollo normativo	272
6.14.	Distribución de la actividad en el área de asesoramiento jurídico-tributario	273

7. Recaudación de tributos concertados. Ejercicio 2005

7.1.	Evolución de la recaudación de los tributos concertados	284
7.2.	Distribución de la recaudación del Impuesto sobre la Renta de la Personas Físicas.	288
7.3.	Evolución de la recaudación líquida del IRPF	289
7.4.	Evolución de las retenciones de trabajo	289
7.5.	Evolución de las demás retenciones y de los pagos fraccionados	290
7.6.	Evolución de la cuota diferencial neta del IRPF	291
7.7.	Evolución de la recaudación líquida del Impuesto sobre Sociedades	292
7.8.	Evolución de la cuota diferencial neta del Impuesto sobre Sociedades	293
7.9.	Evolución de la recaudación líquida del IVA	294
7.10.	Evolución de las diferentes vías de ingreso del IVA	294
7.11.	Evolución de la recaudación líquida de los Impuestos Especiales	296
7.12.	Evolución de la recaudación líquida de algunos Impuestos Especiales	297
7.13.	Evolución de la recaudación líquida del Impuesto Especial sobre Hidrocarburos	298
7.14.	Evolución de la recaudación líquida del Impuesto Especial sobre Labores de Tabaco	298

8. Aldundiaren jarduera ekonomiko-finantzarioa. 2005eko ekitaldia

8.1.	Sarrera eta gastu ez-finantzarioak	309
8.2.	Sarrera eta gastu propio ez-finantzarioaren bilakaera	310
8.3.	Sarrera propio ez-finantzarioen erabileraren bilakaera	311
8.4.	Sarrera eta gastu propio ez-finantzarioak eta superabit/defizita BPGrekiko erlazioan	313
8.5.	Sarrera propio ez-finantzarioak, kudeaketa propioko gastuak eta superabit/defizit primarioa BPGrekiko erlazioan	314
8.6.	Kutzako saldo ez-finantzarioaren bilakaera	315
8.7.	Gipuzkoako Foru Aldundiaren Egoera Finantzario Garbiaren bilakaera	316
8.8.	Gipuzkoako Foru Aldundiaren Egoera Finantzario Garbiaren bi osagaien bilakaera	317
8.9.	GFAREN Egoera Finantzario Garbiaren eta bere osagaien bariazioaren bilakaera	318
8.10.	Sarrera eta gastu arrunt propioen egitura	320
8.11.	Sarrera eta gastu arrunt propioen eta aurrezkiaren bilakaera	321
8.12.	Aurrekontu propio ez-finantzarioaren emaitzaren bilakaera	323
8.13.	Kudeaketa propioko gastuaren egituraren ratio nagusiak	324
8.14.	Kudeaketa propioko gastuaren banaketa funtzionala	326
8.15.	Kudeaketa propioko gastuaren bilakaera funtzionala	327
8.16.	Zerga itunduen bilketa BPGren aldean lurraldeen arabera	331
8.17.	Zerga itunduen bilketaren bilakaera lurraldeen arabera	332
8.18.	Zerga itundu nagusien bilketa	333
8.19.	Zerga itunduen bilketa osoaren bilakaera zerga kontzeptuen arabera	334
8.20.	Zeharkako zergen bilketaren bilakaera	335
8.21.	Epealdiko kupoa	337
8.22.	Kupotik datozen kargak eta EAren baliabideak	338
8.23.	Kupoaren eta zergabilketaren indizeen bilakaera %-tan	338
8.24.	Ordaindutako kupoaren eta behin betiko kupoaren arteko aldea	340
8.25.	Ekarpenak. Banatu beharreko baliabideak	342
8.26.	Ekarpenak. Banatu beharreko baliabideen bilakaera	343
8.27.	Ekarpenak, guztira	344
8.28.	Ekarpen koefizienteak	345
8.29.	Kupoa eta ekarpenak direla-eta egindako ordainketa eta Gipuzkoako baliabide erabilgarriak	347
8.30.	Gipuzkoako bilketaren eta ekarpenaren arteko aldea	347
8.31.	Udalak Finantzatzeko Foru Fondoak. Udalen duten partaidetzaren kalkulua	349
8.32.	Lurraldeko baliabideen eta Udalak Finantzatzeko Foru Fondoaren zuzkiduraren bilakaera	350
8.33.	Bildutako zerga itunduen banaketa	351
8.34.	Gipuzkoari egotzitako zerga itunduak eta erakundeekiko konpromisoak. Bilakaera	353

8. Actividad económico-financiera foral. Ejercicio 2005

8.1.	Ingresos y gastos no financieros	309
8.2.	Evolución de los ingresos y gastos propios no financieros	310
8.3.	Evolución del destino de los ingresos propios no financieros	311
8.4.	Ingresos y gastos propios no financieros y superávit/déficit en relación al PIB	313
8.5.	Ingresos propios no financieros, gastos de gestión propia y superávit/déficit primario en relación al PIB.....	314
8.6.	Evolución del saldo de caja no financiero	315
8.7.	Evolución de la Posición Financiera Neta de la Diputación Foral de Gipuzkoa	319
8.8.	Evolución de los dos componentes de la Posición Financiera Neta de la Diputación Foral de Gipuzkoa	317
8.9.	Evolución de la variación de la Posición Financiera Neta de la DFG y de sus componentes	318
8.10.	Estructura de los ingresos y gastos corrientes propios	320
8.11.	Evolución de los ingresos y gastos corrientes propios y del ahorro	321
8.12.	Evolución del resultado del presupuesto propio no financiero	323
8.13.	Principales ratios de la estructura del gasto propio de gestión	324
8.14.	Distribución funcional del gasto propio de gestión	326
8.15.	Evolución funcional del gasto propio de gestión	327
8.16.	Recaudación de tributos concertados en relación con el PIB por territorios	331
8.17.	Evolución de la recaudación de tributos concertados por territorios	332
8.18.	Recaudación de los principales tributos concertados	333
8.19.	Evolución de la recaudación total de tributos concertados por conceptos impositivos	334
8.20.	Evolución de la recaudación de los impuestos indirectos	335
8.21.	Cupo del periodo	337
8.22.	Cargas derivadas del cupo y recursos de la CAPV	338
8.23.	Evolución porcentual de los índices del cupo y de recaudación	338
8.24.	Diferencia entre cupo pagado y cupo definitivo	340
8.25.	Aportaciones. Recursos a distribuir	342
8.26.	Aportaciones. Evolución de los recursos a distribuir	343
8.27.	Total aportaciones	344
8.28.	Coeficientes de aportación	345
8.29.	Pago realizado en concepto de cupo y aportaciones y recursos disponibles de Gipuzkoa	347
8.30.	Diferencia entre la recaudación y la aportación de Gipuzkoa	347
8.31.	Fondo Foral de Financiación Municipal. Cálculo de la participación de los ayuntamientos	349
8.32.	Evolución de los recursos del Territorio y de la dotación al Fondo Foral de Financiación Municipal	350
8.33.	Distribución de los tributos concertados recaudados	351
8.34.	Tributos concertados imputados a Gipuzkoa y compromisos institucionales. Evolución	353

ERANSKINAK:

A1. Udalen estatistikak

A1.1. Udal zergak. 2005eko ekitaldia

A1.1.1. Gipuzkoako Foru Aldundiak kudeatutako udal zergen zergabilketa. 2005. urtea	389
A1.1.2. 2005ko indarreango jarduera ekonomikoak sekzio eta dibisio taldeen arabera sailkatuak ...	390
A1.1.3. 2005ko indarreango jarduera ekonomikoak udalerrien arabera sailkatuak	391
A1.1.4. Ondasun Higiezinaren gaineko Zergaren karga tasak eta Ekonomi Jardueren gaineko Zergaren koefizienteak, 2005 eta 2006 ekitaldiei dagozkienak	392

A1.2. 2004ko aurrekontuen likidazioa

A1.2.1. Diru-sarrera eta gastu ez-finantzarioen likidazioa. Erkaketa aurreko ekitaldiarekin	393
A1.2.2. 2004ko sarrera aurrekontuen likidazioa	394
A1.2.3. 2004ko gastu aurrekontuen likidazioa	395

A1.3. 2005eko aurrekontuak

A1.3.1. Diru-sarrera eta gastu ez-finantzarioen aurrekontua. Erkaketa aurreko ekitaldiarekin	396
A1.3.2. 2005eko sarrera aurrekontuak kapituluka	397
A1.3.3. 2005eko gastu aurrekontuak kapituluka	398

A1.4. Pertsona Fisikoen Errentaren gaineko Zerga. 2004ko ekitaldia

A1.4.1. Pertsona Fisikoen Errentaren gaineko Zergaren aitorten bateratuaren batez besteko zenbatekoak udalerrri eta eskualdeen arabera. 2004ko ekitaldia	399
A1.4.2. Aitorpen kopuruaren banaketa portzentalala udalerrri eta eskualdeen arabera. 2004ko ekitaldia	402

APÉNDICES:

A1. Estadísticas Municipales

A1.1. Tributos locales. Ejercicio 2005

A1.1.1. Recaudación por tributos locales gestionados por la D.F. de Gipuzkoa. Año 2005	389
A1.1.2. Actividades económicas vigentes en 2005 clasificadas por secciones y divisiones	390
A1.1.3. Actividades económicas vigentes en 2005 clasificadas por municipios	391
A1.1.4. Tipos de gravamen del Impuesto sobre Bienes Inmuebles y coeficientes del Impuesto sobre Actividades Económicas correspondientes a 2005 y 2006	392

A1.2. Liquidación de los presupuestos de 2004

A1.2.1. Liquidación de ingresos y gastos no financieros. Comparación con ejercicios anteriores .	393
A1.2.2. Liquidación de los presupuestos de ingreso de 2004	394
A1.2.3. Liquidación de los presupuestos de gasto de 2004	395

A1.3. Presupuestos de 2005

A1.3.1. Presupuesto de ingresos y gastos no financieros. Comparación con ejercicios anteriores	396
A1.3.2. Presupuestos de ingreso por capítulos de 2005	397
A1.3.3. Presupuestos de gasto por capítulos de 2005	398

A1.4. Impuesto sobre la Renta de las Personas Físicas. Ejercicio 2004

A1.4.1. Importes medios por municipios y por comarcas de la declaración consolidada del IRPF. Ejercicio 2004	399
A1.4.2. Distribución porcentual del número de declaraciones por municipios y por comarcas. Ejercicio 2004	402

SARRERA

Aurreko ekitaldian bezala, Gipuzkoako Foru Ogasunak bere jardunaren urteko txostena aurkezten du orri hauetan. Barruan jasotzen diren zerga estatistikek testu bana daramate erantsita, bi helburu hauekin:

- Magnitude tributarioak perspektiba historikoan kokatzea.
- Interpretazio gida bat eskaintzea hedatuen dauden zerga analisisen bideari jarraikiz.

Txosten honen edukia bi zatitan banatzen da.

Lehen zatian zerga nagusiak aztertzen dira:

- PFEZ.
- Ondarea.
- Sozietateak eta zerga-pizgarriak.
- BEZa.

Aurreko hiruen kasuan, hau da, zuzeneko zergen kasuan, erreferentzia urtea 2004ko ekitaldia da. Zerga horien aldagai ekonomikoak sortzapean urteari dagozkio beti; beren aitortpena, ordea, 2005eko ekitaldia jada hasita dagoenean egiten da.

BEZaren kasuan, 2005eko datuak hartu dira, eta horren arrazoia da ekitaldi baten aitortpena hurrengo urteko urtarirlean egiten dela. Horri gehitzen badiogu erabilitako datuak zuzeneko zergetan baino konplexutasun gutxiago dutela, posible gertatzen da aurreko urteko datu fiskalak ekitaldiko lehen hiruhilekoan eskuratzea.

Bete beharreko datuak direla-eta, hemen azertu diren magnitudeak aldatu egiten dira zerga batetik bestera; guk honako hauek hartu ditugu aintzat:

- Aitorpenen bilakaera.
- Aitortzaileen tipologia.
- Oinarri ezargarri edo likidagarriaren osagaiak.
- Kenkariak.
- Kuota likidoaren emaitza.
- Konturako ordainketak.

Era berean, zerga bakoitzaren alderdirik garrantzitsu edo esanguratsuenak ere jaso dira. Aukera izan dugunean, datu fiskalen banaketa espazial eta sektoriala ere egin da, eskualdeen arabera eta jarduera adarren arabera, hain zuzen.

INTRODUCCIÓN

La Hacienda Foral de Gipuzkoa presenta, al igual que en los ejercicios precedentes, el informe anual de sus actividades. Las estadísticas tributarias recogidas van acompañadas de un texto con el que se pretende:

- Situar las magnitudes tributarias en una perspectiva histórica.
- Aportar una guía de interpretación en la línea de los análisis tributarios más extendidos.

El contenido de este informe se distribuye en dos partes.

En la **primera parte** se incluyen los análisis de las principales figuras tributarias:

- IRPF.
- Patrimonio.
- Sociedades e Incentivos fiscales.
- IVA.

En el caso de los tres primeros, impuestos directos, el periodo de referencia es el ejercicio 2004. Las variables económicas de dichos impuestos se refieren al ejercicio en el que se fija su devengo, mientras que la declaración se realiza bien entrado el ejercicio 2005.

En el caso del IVA, los datos recogidos corresponden a 2005. Esta diferencia se debe a que la declaración de un ejercicio se realiza en el mes de enero del año siguiente. Esto, unido al hecho de que los datos requeridos son más sencillos que en los impuestos directos, hace posible disponer durante el primer trimestre de un ejercicio de los datos fiscales del año anterior.

Las magnitudes que se estudian varían de un impuesto a otro, debido a los datos a cumplimentar, pero, como norma, nos fijaremos en:

- La evolución de las declaraciones.
- La tipología de los declarantes.
- Los componentes de la base imponible o liquidable.
- Las diferentes deducciones.
- El resultado de la cuota líquida.
- Los pagos a cuenta.

Además, en cada impuesto se recogen aquellos aspectos más específicos o que resulten relevantes. En la medida de lo posible, se desagregan los datos fiscales espacial (por comarcas) y sectorialmente (por ramas de actividad).

Txostenaren **bigarren zatian** azaltzen da nolakoa izan den Foru Ogasunaren finantza eta zerga jarduera 2005eko ekitaldian.

- Zerga Administrazioak berezkoak dituen jardueren adierazle nagusiak jaso dira, hala nola:
 - . Ikuskaritza eta Zergabilketa lanaren adierazle ekonomikoak.
 - . Auzitegi Ekonomiko-administratiboaren espedientei dagozkienak.
 - . Araugintzako eta Lege Aholkularitzako Zerbitzuarenak.
- Ikuspegi finantzarioago batetik begiratura, zergabilketaren emaitzak aztertu dira zergen arabera eta zerga taldeen arabera.
- Ikuspuntu orokorrago batetik hartuta, Gipuzkoako Foru Aldundiaren jardura alde finantzariotik ere aztertu da (sarrerak, gastuak eta superabit/defizita). Hori guztia, metodologian definituta dauden kontu publikoak aintzat hartuz egin da, betiere Europako Kontuen Sistema (EKS) Gipuzkoako Administrazioan dagoen errealitatera egokitu ondoren.

Liburuaren bukaeran **bi apendize** sartu dira:

- Lehenengoa udal estatistikei buruzkoa da, eta informazioa ematen du hauen inguruan:
 - . Udal zergak.
 - . Udalen eta beste toki entitate batzuen aurrekontuak.
 - . Errenta Zergaren magnitude nagusiak udalez udalez.
- Bigarren apendizeak 2005eko ekitaldian zergen inguruan argitaratu diren xedapen nagusiak jasotzen ditu.

PERTSONA FISIKOEN ERRENTAREN GAINEKO ZERGA

Guztira 343.008 **aitorpen aurkeztu dira** 2004. urteagatik, aurreko ekitaldian baino %2,0 gehiago. Modalitatei dagokienez, esan behar da aitorpen berretsiek gora egiten jarraitu dutela beste bi modalitateen kaltetan. Likidazioaren emaitzari begiratura, itzultzeko aitorpenak kopuru osoaren %77,3 dira. Tributazio motaren arabera, ordea, familia unitatean sartu gabekoen modalitatean aurkeztutako aitorpenek %39,9 hartzen dute.

Oinarri ezargariaren osagaien artean lanaren errentak jarraitzen du errenta iturri nagusia izaten (%79,3). Bigarren errenta iturri nagusia jardura ekonomikoengatik lortutako etekinak dira (%8,7).

En la **segunda parte** del informe se describe la actividad financiera y tributaria de la Hacienda Foral desarrollada a lo largo del 2005:

- Se recogen los principales indicadores de las actividades propias de la Administración Tributaria, como son:
 - . Los indicadores económicos relativos a la Inspección y la Gestión Recaudatoria.
 - . Los indicadores de expedientes tales como los del Tribunal Económico-Administrativo.
 - . Los relativos al Desarrollo Normativo y Asesoramiento Jurídico.
- En un plano más financiero se aborda el análisis de los resultados de la Recaudación por impuestos y por grupos de éstos.
- Desde una perspectiva más general se abarca la actividad de la Diputación Foral de Gipuzkoa en su vertiente financiera (ingresos, gastos y superávit/déficit). Todo ello dentro del marco de cuentas públicas definidas en la metodología, con las lógicas adaptaciones a la realidad de la Administración guipuzcoana, del Sistema Europeo de Cuentas (SEC).

Se incluyen **dos apéndices** al final de este libro:

- El primero se refiere a estadísticas municipales y contiene información sobre:
 - . Tributación local.
 - . Presupuestos de los ayuntamientos y otros entes locales.
 - . Explotación de las principales magnitudes del IRPF por municipios.
- El segundo apéndice recoge las principales disposiciones tributarias publicadas a lo largo del ejercicio.

IMPUESTO SOBRE LA RENTA DE LAS PERSONAS FÍSICAS

El **número de declaraciones presentadas** del ejercicio 2004 asciende a 343.008, un 2,0% más que el año anterior. Por modalidad, siguen aumentando las declaraciones confirmadas en detrimento de las otras dos modalidades. Según el resultado de la liquidación, las declaraciones a devolver suponen el 77,3%. Por tipo de tributación, las presentadas en la modalidad de no incluidos en unidad familiar suponen el 39,9% del total.

De entre los **componentes de la base imponible**, el principal sigue siendo la renta del trabajo (79,3%). La segunda fuente en importancia son los rendimientos obtenidos por actividades económicas (8,7%).

Bestalde, **oinarri ezargarriaren murrizpen nagusiak** honako hauek izan dira:

- Mutualitateei, pentsio planei eta BGAEei egindako ekarpenak eta urteko mantenurako ordainketak (380 milioi euro, 2003an baino %6,3 gehiago).
- Baterako tributazioa (320 milioi euro).

304 milioi euroko **kenkariak** egin dira **kuotan**, aurreko urtean baino %6,9 gehiago. Kenkari familiar eta pertsonalak bigarren urtez izan dira ohiko etxebizitzarenak baino handiagoak: kopuru osoaren %39,6 lehenengoak eta %36,2 bigarrenak. Azkenik, azpimarratzekoa da ezarpen bikoitzagatik 65 milioi euroko kenkariak egin direla, kopuru osoaren %17,7.

Ekitaldiko **atxikipen eta konturako ordainketak** 1.179 milioi eurokoak izan dira. Oinarri ezargarriaren sarrera iturriekin gertatzen zen bezala, hemen ere lanaren atxikipenak dira kopuruz handienak, zenbateko osoaren %85,0 hartzen baitute. Jarduera ekonomikoan, beren aldetik, %8,7 dira.

Aitorpenak **oinarri likidagarriaren tarteen araber**a banatuta, hauxe ikus daiteke:

- Kopuru osoaren %52,3k 15.626 eurotik beherako oinarria du.
- Hirugarren, laugarren eta bostgarren tartetean, hau da, 10.800 eta 27.600 euro bitarteko tartetean, oinarri likidagarriaren %50,8 eta ekitaldiko kuota likidoaren %42,2 metatzen dira.

Aitorpenak **errenta iturri nagusien arabera sailkatuta**, lanarenak dira ugariak (kopuru osoaren %80,1); atzetik jardueren aitorpenak datoz (%10,4), kapitalaren aitorpenak gero (%8,9), eta, azkenik, aitorpen mistoak (kopuru osoaren %0,6).

PERTSONA FISIKOEN ONDAREAREN GAINEKO ZERGA

2005ean ondarearen gaineko zergaren 13.814 aitorpen aurkeztu dira, denak ere 2004. urteari dagozkionak. Oinarri ezargarri osoa 10.067 milioi eurokoa izan da, dagozkion murrizpenak aplikatu ondoren 7.527 milioi euroko oinarri likidagarria eman duena. Ekitaldian ordaindu beharreko kuota osoa 34 milioi eurokoa izan da, eta horrek %0,45ean utzi du batez besteko karga tasa.

Por otro lado, las principales **reducciones de la base imponible** son:

- Aportaciones a mutualidades, planes de pensiones y EPSVs y anualidades por alimentos (380 millones de euros y un 6,3% más que en 2003).
- Tributación conjunta (320 millones de euros).

El total de **deducciones en cuota** asciende a 304 millones de euros (6,9% más que el año anterior). Por segundo año consecutivo las deducciones familiares y personales superan a la deducción por vivienda habitual: 39,6% del total las primeras, frente al 36,2% las segundas. Por último, destaca la cifra de la deducción por doble imposición, 65 millones de euros, que representa el 17,7 % del total.

Las retenciones e ingresos a cuenta del ejercicio ascienden a 1.179 millones de euros. Al igual que ocurría con las fuentes de la base imponible, en las retenciones, las de trabajo son las más cuantiosas, con un 85,0% del total. Por su parte, las de actividades económicas suponen el 8,7%.

Si distribuimos las **declaraciones por tramos de base liquidable**, observamos que:

- El 52,3% del total tiene una base inferior a 15.626 euros.
- En los tramos tercero, cuarto y quinto, desde 10.800 a 27.600 euros, se concentran el 50,8% de la base liquidable y el 42,2% de la cuota líquida del ejercicio.

Si clasificamos a las **declaraciones según su principal fuente de renta**, vemos que el grupo más numeroso lo constituyen las declaraciones de trabajo (80,1% del total); le siguen las declaraciones de actividades con un 10,4%, las de capital con el 8,9% y por último las mixtas, que suponen el 0,6% del total.

IMPUESTO SOBRE EL PATRIMONIO DE LAS PERSONAS FÍSICAS

En 2005 se han presentado un total de 13.814 declaraciones del impuesto sobre el patrimonio correspondientes al año 2004. La base imponible total ha ascendido a 10.067 millones de euros, y, tras aplicar las reducciones correspondientes, se ha generado una base liquidable de 7.527 millones de euros. La cuota total a ingresar en el ejercicio ha sido 34 millones de euros, lo que ha dado lugar a un tipo medio de gravamen del 0,45%.

Aitorpen kopurua %10,1 igo da, azken ekitaldientan nagusi izan den beheranzko joera hautsi delarik.

Guztira aitortutako ondarea %18,4 hazi da eta zorrak %23,1. Aitortutako **ondarearen osaerari** dagokionez, balio higikorrek nagusitu dira berriro (kopuru osoaren %64,3).

Aitorpen gehiago aurkeztu direnez, batez ere goiko tarteetakoak, **oinarri ezargarriak** gora egin du (%18,2) eta **oinarri likidagarriak** ere igoera izan du: %21,0.

Kuota osoak ere bilakaera bera izan du (%34,2 hazi da) eta, kenkariak gora egin arren, **ordaindu beharreko kuota** %20,8 hazi da. Ekitaldikiko **batez besteko tasa** efektiboa ez da aldatu 2003. urtekoaren aldean, eta %0,45ean mantendu da.

Eskualdeka aztertuta, Donostian ageri dira beste behin ere zergaren portzentajerik handienak: aitorpen kopuruaren %55,1, aitortutako oinarri likidagarriaren %70,8 eta ordaindu beharreko kuotaren %73,4.

SOZietateen GAINeko ZERGA

19.344 **aitorpen aurkeztu dira** guztira, aurreko urtean baino %4,3 gehiago. Izaera juridikoaren arabera aztertuta, erantzukizun mugatuko sozietateak dira berriz ere ugarietak: kopuru osoaren %72,3. Sozietate anonimoak, ordea, %16,6 dira. Enpresa aitortzaileen **eragiketa eremuari** erreparatu gero, ikus dezakegu %96,4k Gipuzkoan egiten dituela eragiketa guztiak eta aitorpen guztien %97,0ri lurralde honetako **araudia** aplikatu zaiola.

Guztira 25.408 milioi euroko **oinarri likidagarri osoa** aitortu da; aldiz, eragiketa bolumenaren portzentajearen arabera **Gipuzkoari egotzitako oinarri likidagarria** 2.242 milioi eurokoa izan da.

Aitorpenak oinarri likidagarriaren tarteen arabera sailkatzean, hauxe ikusten da:

- Kopuru osoaren %23,4k (4.535 enpresak) oinarri nulua aitortu du.
- %44,9k oinarri likidagarri positiboa aitortu du.
- Kopuru osoaren %73,2k -30.000 eta +30.000 euro bitarteko oinarria aitortu du.

El **número de declaraciones** ha aumentado un 10,1%, rompiendo la tendencia de descenso de los últimos ejercicios.

El patrimonio total declarado ha aumentado un 18,4% y las deudas un 23,1%. Respecto a la **composición del patrimonio** declarado, siguen primando los valores mobiliarios (64,3% del total).

También han aumentado la **base imponible** (18,2%), al haber aumentado el número de declaraciones, especialmente las de los tramos altos, y la **base liquidable** (21,0%).

En la misma dirección ha evolucionado la **cuota íntegra** (ha crecido un 34,2%), y a pesar del crecimiento de las deducciones, también la **cuota a ingresar** presenta un incremento del 20,8%. El **tipo medio** efectivo del ejercicio no ha variado respecto a 2003, manteniéndose en el 0,45%.

Por **comarcas**, una vez más Donostia presenta la mayor concentración del impuesto: con el 55,1% de las declaraciones recoge el 70,8% de la base liquidable declarada y el 73,4% de la cuota a ingresar del impuesto.

IMPUESTO SOBRE SOCIEDADES

El **número de declaraciones presentadas** asciende a 19.344, un 4,3% más que el año anterior. Por forma jurídica, las sociedades de responsabilidad limitada siguen siendo las más numerosas (72,3% del total), frente al 16,6% de las sociedades anónimas. Clasificando las empresas declarantes según el **ámbito de operaciones**, vemos que el 96,4% del total realiza la totalidad de sus operaciones dentro de Gipuzkoa y al 97,0% del total de declaraciones les es de aplicación la **normativa** guipuzcoana.

La **base liquidable total** declarada asciende a 25.408 millones de euros, mientras que la **base liquidable imputada a Gipuzkoa** según el porcentaje de volumen de operaciones es de 2.242 millones de euros.

Al clasificar las **declaraciones por tramos de base liquidable**, podemos apreciar que:

- El 23,4% del total (4.535 empresas) declara tener una base nula.
- El 44,9% declara tener base liquidable positiva.
- El 73,2% del total declara tener una base de entre -30.000 euros y +30.000 euros.

Oinarri likidagarria izaera juridikoaren arabera banatzean agerian jartzen da sozietate anonimoak erantzukizun mugatukoak baino askoz gutxiago izan arren oinarri likidagarri gehiago metatu dutela, %49,2 hain zuzen (sozietate mugatuaren kasuan, %26,6).

Oinarri likidagarri positiboa izan duten sozietateak eskualdeka aztertzean ondoko hau ikusten da:

- Kopuru osoaren %31,0 Donostian helbideratuta dago, kontzeptu guztien heren bat baino gehiago metatzen duelako.
- Debagoienak batez besteko tasa nominalik txikiena du, sozietate kooperatibo asko bertan helbideratuta daudelako.
- Batez besteko tasa efektiborik txikiena Goierrian ageri da, eta bi dira horren arrazoiak: ezarpen bikoitzaren kenkariak eta jarduera ekonomikoari emandako pizgarri fiskalak.

ZERGA-PIZGARRIAK

2004. urtean **5.095 sozietate** bildu dira zerga-pizgarrietara, 2003an baino %2,3 gehiago. Kopuru horrek Sozietateen gaineko zerga aitortu duten 19.344 enpresen %26,3 adierazten du.

Egindako inbertsio eta gastua 1.154 milioi eurokoa izan da guztira, eta honela banatu da: %59,3a aktibo finko materialean (kopururik handiena aktibo finko material berrian eta zati txiki bat inbertsio produktiboen erreserba berezian) eta %40,7 beste inbertsio batzuetan.

Aktibo finko material berrian egindako inbertsioen artean honako hauek nabarmentzen dira: makinerian 222 milioi euro (talde honetako %34,8), eraikuntzetan 134 milioi (%21,0), eta instalazio teknikoetan 104 milioi (%16,3).

Beste inbertsioei dagokienez, diru ekarpenetan egindako inbertsioa da aipatzekoa (222 milioi guztira, hau da, talde honetako %47,3). Atzetik I+G jardueretan egindako inbertsioak datoz (72 milioi euro).

Aipatutako inbertsio eta gastuengatik **aplikagarri den kenkari osoa** 182 milioi eurokoa izan da, eta honela dago banatuta: %37,1 aktibo finko materiala, %52,7 beste inbertsio batzuk eta %10,2 enplegu sorrera.

Pizgarrietara bildutako sozietateak **izaera juridikoaren arabera** banatzean hauxe ikusten da:

La distribución de la **base liquidable según la forma jurídica** pone de manifiesto que las sociedades anónimas, a pesar de ser mucho menos numerosas que las de responsabilidad limitada, acumulan más base liquidable; concretamente el 49,2% frente al 26,6%.

Del análisis de las **sociedades con base liquidable positiva según la comarca** donde están domiciliadas observamos que:

- En Donostia está domiciliado el 31,0% del total, y acumula más de un tercio de todos los conceptos.
- Debagoiena presenta el menor tipo medio nominal, ya que concentra un gran número de sociedades cooperativas.
- En Goierri se da el menor tipo medio efectivo por aplicación de deducciones por doble imposición e incentivos fiscales a la actividad económica.

INCENTIVOS FISCALES

El **número de sociedades** acogidas a incentivos fiscales es de 5.095, un 2,3% más que en 2003. Suponen el 26,3% de las 19.344 empresas que presentan declaración por el Impuesto sobre Sociedades.

La **inversión y gasto realizados** ascienden a 1.154 millones de euros y se distribuyen: el 59,3% en activo fijo material (la mayor parte en activo fijo material nuevo y una pequeña parte en reserva especial para inversiones productivas) y el 40,7% en otras inversiones.

En la **inversión por activo fijo material nuevo** destacan los importes invertidos en maquinaria (222 millones de euros y el 34,8% de este grupo), construcciones (134 millones y el 21,0%) e instalaciones técnicas (104 millones y el 16,3%).

De los importes invertidos en **otras inversiones** sobresale la realizada para aportaciones dinerarias (222 millones que suponen el 47,3% de este grupo). Le siguen las inversiones en I+D, con 72 millones.

En cuanto a la **deducción total aplicable** por las anteriores inversiones y gastos, ésta asciende a 182 millones de euros, y se distribuye: el 37,1% procede del activo fijo material, el 52,7% de otras inversiones y el 10,2% de creación de empleo.

Si distribuimos a las **sociedades acogidas según su forma jurídica**, vemos que:

- Enpresa kopururik handiena erantzukizun mugatuko sozietateek osatzen dute (%68,7).
- Sozietate anonimoak dira gehien inbertitu dutenak (zenbateko osoaren %51,0), bai eta kenkari gehien aplikatu dezaketenak ere (%49,0).

Pizgarrietara **bildutako sozietateak** ekonomiaren oinarritzko **hiru sektoreen arabera sailkatuz gero**, agerian jartzen da lehen sektoreak oso garrantzi eskasa duela, industria aktibo finko materialean egindako inbertsioan nagusitzen dela eta zerbitzuak beste inbertsio batzuetan gailentzen direla.

Sozietateak zein eskualdetan dauden helbideratuta kontuan hartzen badugu, ondoko hau nabarmentzen da:

- Donostiak enpresa kopururik handiena hartzen du (%25,3), eta bera da gehien inbertitzen duena (%31,5) eta kenkari gehien aplika dezakeena (%35,9).
- Debagoiena bere atzetik dator inbertsioan (%15,1) zein kenkari aplikagarrian (%15,1).

BALIO ERANTSIAREN GAINEKO ZERGA

2005. urtean Balio Erantsiaren gaineko Zergaren 240.117 aitorten aurkeztu dira, 61.127 zergaduni dagozkionak. **Sortutako kuota osoa** 5.170 milioi eurokoa izan da, **sarrerak** 1.254 milioioak eta **itzulketak** 416 milioioak; geroko sortzapenak **konpentsatzera** zuzendutako zenbatekoak, beren aldetik, 29 milioi gehitu dira. Batera hartuta, Gipuzkoako Lurralde Historikoari 809 milioi euro egotzi zaizkio zerga hau dela eta.

Aitortzaile kopurua %3,1 hazi da, baina hazkunde hori desberdina izan da zerga erregimenaren arabera. Erregimen erraztuan aitortu dutenak %1,7 hazi dira eta erregimen orokorrean tributatu dutenak %3,3 (enpresa handiak eta esportatzaileak batez ere).

Erregimen orokorraren **oinarri ezargarri guztiak** hazi dira, tasak desberdinak badira ere:

- Tasa orokorrena: %9,6.
- Batasunaren barruko eskurapenena: %7,8.
- Baliokidetasun errekaruarena: %1,2.

Erregimen orokorraren barruan, sortutako kuota eta kenkariak gehitu egin dira. Kuota eta oinarri ezargarria

- El grupo más numeroso de empresas lo constituyen las sociedades de responsabilidad limitada (68,7%).
- Las sociedades anónimas son las que más invierten (51,0% del total) y las que más deducciones pueden aplicarse (49,0%).

La **clasificación de las sociedades acogidas por los tres sectores básicos** de la economía pone de manifiesto la escasa importancia del sector primario y la superioridad de la industria en la inversión en activo fijo material y de los servicios en otras inversiones.

Si nos fijamos en la **comarca donde están domiciliadas las sociedades**, observamos que:

- Donostia es la que más empresas acoge (25,3%), la que más invierte (31,5%) y mayores deducciones puede aplicar (35,9%).
- Debagoiena le sigue en inversión (15,1%) y en deducción aplicable (15,1%).

IMPUESTO SOBRE EL VALOR AÑADIDO

A lo largo de 2005 se han presentado un total de 240.117 declaraciones del Impuesto sobre el Valor Añadido correspondientes a 61.127 contribuyentes. La **cuota total devengada** ha ascendido a 5.170 millones de euros, con unos **ingresos** de 1.254 millones, unas **devoluciones** de 416 millones y un aumento en 29 millones de las cuantías destinadas a **compensar** futuros devengos. En conjunto, el **resultado** del impuesto atribuido al Territorio Histórico de Gipuzkoa ha sido 809 millones de euros.

El **número de declarantes** ha aumentado un 3,1%, siendo diferente el crecimiento según el régimen tributario al que están sujetos. Los declarantes del régimen simplificado aumentan un 1,7% y los que tributan bajo el régimen general un 3,3% (crecen especialmente las grandes empresas y los exportadores).

Todas las **bases imponibles** del régimen general aumentan, aunque a diferentes tasas:

- La de los tipos generales crece un 9,6%.
- La de las adquisiciones intracomunitarias, un 7,8%.
- La de los recargos de equivalencia, un 1,2%.

En el régimen general, tanto la cuota devengada como las deducciones aumentan. Relacionando la cuota

erlazionatzen baditugu batez besteko karga tasa lortzen dugu. Taldeka bereizita hauxe dugu:

- Tasa orokorretan %14,36raino hazi da.
- Baliokidetasun errekariguan %1,75eraino jaitsi da.
- Aldiz, batasunaren barruko eskurapenetan %15,08raino igo da.

Bestalde, bai **sortutako kuota** eta bai **kenkariak** hazi egin dira, azken horiek kuota baino gehiago. Horrela, 2005ean aplikatutako kenkariak sortutako kuotaren gainean duten proportzioa %84,4raino igo da.

2005. urtean 809 milioi euroko **emaitza izan du zergak**, %7,2ko hazkundea, 2004an baino bi puntu eta dezima bat gutxiago.

Zergaren azterketa aitortzailearen **izaera juridikoen** arabera eginez gero, agerian jartzen da sozietateek garrantzi handia dutela. Izan ere, zergadun guztien %31,1 baino izan ez arren, portzentaje hauek hartzen dituzte:

- Oinarri ezargarriaren %95,4.
- Sortutako kuotaren %95,5.
- Zergaren emaitza osoaren %87,5.

Horien barruan sozietate anonimoek dute pisurik handiena zergaren emaitzaren %43,6 metatu dutelako aitortzaile guztien %4,8 ez izan arren.

Jarduera sektoreen arabera, banaketa apenas aldatu da 2005ean:

- Zergaren zenbatekorik handienak zerbitzuen sektoreak metatu ditu, eta haren barruan bi adar dira nagusi: merkataritza eta merkataritzako beste zerbitzu batzuk.
- Industria bigarren sektorerik garrantzitsuen da. Hemen bost adar dira nagusi: oinarritzko metalgintza, metalgaiak, material elektrikoa, papera eta grafikagintza, eta makineria.

OGASUNEKO ORGANEN KUDEAKETA

Apartatu honetan zergen ordainarazpenarekin zer ikusia duten unitateen jarduera kuantifikagarriak jasotzen dira.

Ikuskaritza lanak 89.645 mila euroko zerga zorra jarri du agerian 2005ean, eta aurreko urteko zenbatekoa

con la base imponible, obtenemos el **tipo medio de gravamen**. Diferenciando éste por grupos:

- En los tipos generales crece hasta el 14,36%.
- En el recargo de equivalencia disminuye hasta el 1,75%
- En las adquisiciones intracomunitarias, en cambio, aumenta hasta el 15,08%.

Por otro lado, tanto la **cuota devengada** como las **deducciones** crecen, éstas últimas a una tasa superior a la de la cuota. Así, en 2005 la proporción que representan las deducciones con respecto a la cuota devengada ha crecido hasta el 84,4%.

En 2005 el **resultado del impuesto** ha sido de 809 millones de euros, y crece un 7,2%, tasa inferior en dos puntos y una décima a la de 2004.

Si analizamos el impuesto atendiendo a la **forma jurídica** del declarante, se pone de manifiesto la importancia de las sociedades ya que, siendo tan sólo el 31,1% del total de contribuyentes, representan:

- El 95,4% de la base imponible.
- El 95,5% de la cuota devengada.
- El 87,5% del resultado total del impuesto.

Dentro de ellas, las sociedades anónimas son las que más peso tienen al acumular el 43,6% del resultado del impuesto, a pesar de representar sólo el 4,8% del total de declarantes.

Por **sectores de actividad**, apenas varían su distribución en 2005:

- El sector servicios acumula la mayor concentración de los importes del impuesto, y dentro de él, las ramas de comercio y otros servicios comerciales.
- La industria es el segundo sector en importancia. En él, las ramas con mayor resultado son: metálicas básicas, artículos metálicos, material eléctrico, papel y gráficas y maquinaria.

GESTIÓN DE ÓRGANOS DE HACIENDA

En este apartado se recogen aquellas actividades cuantificables de las diferentes unidades relacionadas con la exacción tributaria.

La deuda tributaria puesta de manifiesto por la **actividad inspectora** en 2005 ha sido 89.645 miles de euros,

bikoiztu du (%108,5eko hazkundera 2004. urtearekiko). 363 zergadun ikuskatu dira guztira, 2004an baino %2,3 gehiago.

Ordainarazte bidean bildutako zorraren kudeaketak ekitaldi amaieran ordaindu gabeko saldoa %21,7 gehitzea ekarri du. Horren arrazoia karguen gehikuntza handia izan da, bajen hazkunderarekin eta sarreren igoera txikiarekin konpentsatu ez dena.

2005. ekitaldiaren amaieran ebatzi gabe geratu diren **ordainketak geroratu eta zatikatzeko** eskaerak %7,7 igo dira. Espediente ebatzien hazkundera eskaerena baino txikiagoa izan dira.

Auzitegi Ekonomiko-Administratiboaren jardunari dagokionez, esan behar da 2005ean aurkeztutako erreklamazioak igo direla eta ebatzitakoak, ordea, jaitsi. Horren ondorioz, ekitaldi amaieran ebatzi gabe geratu diren erreklamazioak %18,6 hazi dira.

Araugintzako eta Lege Aholkularitzako Zerbitzuak araugintza arloan nahiz zerga eta lege aholkularitzarenean bete ditu 2005eko zereginak.

ZERGA ITUNDUEN BILKETA

2005. urtean Gipuzkoako Foru Aldundiaren sarrera ez-finantzarioak (Ietik VIIra arteko kapituluak) 3.776 milioi eurokoak izan dira, eta horien %95,7 Herri Finantzen Euskal Kontseiluari atxikita dauden zerga itundueta-tik dator.

Zerga itunduen bilketak gora egin du 2005ean. Bilketa osoa 2004koa baino %10,6 handiagoa izan da, eta itzulketak %8,6 handiagoak.

Zergabilketa likidoa, hau da, aurreko bien arteko diferentzia, 359 milioi euro gehitu da (%11,0), 2004an izandako hazkundera baino lau puntu portzentual gehiago.

Aurrekontua %106,2 gauzatu da 2005ean, betetze maila desberdinak ageri badira ere:

Betetze mailarik handiena zuzeneko zein Aldundiak kudeatutako zeharkako zergei dagokie (aurrekontuaren %108,4 eta %108,2, hurrenez hurren).

duplicando el importe del ejercicio anterior (crecimiento del 108,5% respecto a 2004). El número de contribuyentes inspeccionados ha aumentado un 2,3%, alcanzando los 363.

El resultado de la **gestión recaudatoria de la deuda en ejecutiva** ha sido el incremento de su saldo pendiente a fin de ejercicio en un 21,7%. La razón ha sido el gran aumento de los cargos, que no ha sido compensado por el incremento de las bajas y el pequeño aumento de los ingresos.

El número de solicitudes de **aplazamiento y fraccionamiento de pago** pendientes de resolver al final de 2005 ha aumentado un 7,7%. El incremento de los expedientes resueltos ha sido inferior al de las solicitudes.

En cuanto a la actuación del **Tribunal Económico-Administrativo**, en 2005 se produce un aumento de las reclamaciones interpuestas y un descenso de las resueltas, siendo el resultado final un incremento del 18,6% en el número de reclamaciones pendientes de resolver a final del ejercicio.

El Servicio de **Desarrollo Normativo y Asesoramiento Jurídico**, ha realizado sus actuaciones en 2005 tanto en el área de desarrollo normativo como en el de asesoramiento jurídico-tributario.

RECAUDACIÓN DE TRIBUTOS CONCERTADOS

En el año 2005 los ingresos no financieros de la Diputación Foral de Gipuzkoa, capítulos del I al VII, han ascendido a 3.776 millones de euros; de ellos el 95,7% proviene de los tributos concertados afectos al Consejo Vasco de Finanzas Públicas.

La **recaudación de los tributos concertados** ha aumentado en 2005, siendo la recaudación íntegra un 10,6% superior a la de 2004 y las devoluciones un 8,6% superiores.

La recaudación líquida, el resultado de la diferencia de las dos anteriores, aumenta en 359 millones de euros, un 11,0%, crecimiento superior en más de cuatro puntos porcentuales al de 2004.

El **grado de ejecución presupuestaria** ha sido del 106,2%, aunque con diferentes grados de cumplimiento:

El mayor nivel corresponde a los impuestos tanto directos como indirectos en su gestión propia, que registran un 108,4% y 108,2%, respectivamente, del presupuesto.

Tasen eta bestelako sarreren bilketak betetze maila txikiagoa du: %96,6.

2005eko **zergabilketak banaketa portzentual** hau du **zerga kontzeptuen arabera**:

- Aldundiak kudeatutako zergak %89,4 dira, eta horien barruan:
 - . Zuzeneko zergak: %44,4.
 - . Zeharkako zergak: %44,1.
 - . Tasak eta bestelako sarrerak: %0,9.
- %10,6 doikuntzei dagokie.

Hona hemen **bilketa likido osoan** izan den %11,0ko hazkundearen xehetasuna:

- Kudeaketa propioetik eratorritako bilketak %12,8 egin du gora. Taldeka aztertuta hauxe dugu:
 - . Zuzeneko zergak hazi dira gehien (%14,1).
 - . Zeharkako zergak %11,8 hazi dira.
 - . Tasak eta bestelako sarrerak %0,2 igo dira.
- Estatuak BEZagatik eta zerga bereziengatik ordaintzen dituen doikuntzak %0,2 jaitzi dira.

Zuzeneko zergen barruan **pertsona fisikoen errentaren gaineko zergak** lortu du bilketarik handiena: 1.128 milioi euro, hau da, bilketa likido osoaren %31,2. 2005eko bilketa likidoa %12,6 hazi da, aurreko bi ekitaldietan baino askoz gehiago. Gehikuntza handiago hori PFEZren zergabilketaren osagarri nagusiak (lan atxikipe-nak) izan duen hazkundeari zor zaio.

Gehien bildu duen bigarren zuzeneko zerga **sozietateen errenta** kargatzen duena da: 411 milioi bildu ditu guztira, kopuru osoaren %11,4. Ekitaldi honetan %15,5 hazi da. Kuota diferentzial garbia, bere osagarririk garrantzitsuena, %13,4 gehitu da.

Zeharkako zergetan **BEZa** da gehien bildu duena (1.348 milioi euro: bilketa likido osoaren %37,3), eta azken hau %10,1 hazi da ekitaldian:

- Kudeaketa propioagatik %16,4 gehitu da.
- Estatuko doikuntzengatik %2,5 jaitzi da.

Zerga bereziengatik, halakotzat hartuta bai kudeaketa propioa eta bai doikuntzak, 482 milioi euro bildu dira

La recaudación por tasas y otros ingresos muestra un menor grado de ejecución, con un 96,6%.

La **distribución porcentual por conceptos tributarios** de la recaudación en 2005 se distribuye:

- El 89,4% corresponde a los impuestos de gestión propia:
 - . Los directos: 44,4%.
 - . Los impuestos indirectos: 44,1%.
 - . Las tasas y otros ingresos: 0,9%.
- El 10,6% son los ajustes.

El incremento del 11,0% en la **recaudación líquida total** de 2005 se puede desglosar :

- La recaudación derivada de la gestión propia ha crecido un 12,8%. Por grupos de tributos:
 - . Los impuestos directos son los de mayor incremento (14,1%).
 - . Los impuestos indirectos crecen un 11,8%.
 - . Las tasas y otros ingresos, un 0,2%.
- Los ajustes que ingresa el Estado en concepto de IVA y de impuestos especiales disminuyen un 0,2%.

Dentro de los impuestos directos es el **impuesto sobre la renta de las personas físicas** el de mayor recaudación: 1.128 millones de euros, es decir el 31,2% de la recaudación líquida total. En 2005 su recaudación líquida ha aumentado un 12,6%, tasa muy superior a la de los dos ejercicios anteriores. Este mayor incremento se debe principalmente al crecimiento en el componente más importante de la recaudación por IRPF: las retenciones de trabajo.

El segundo impuesto directo en importancia recaudatoria es el que grava la **renta de sociedades**: 411 millones de euros, que suponen el 11,4% del total. En este ejercicio ha aumentado un 15,5%. La cuota diferencial neta, que es su componente más importante, se ha incrementado un 13,4%.

En cuanto a los indirectos, es el **IVA** el impuesto de mayor recaudación (1.348 millones de euros: el 37,3% de la recaudación líquida total) y ésta ha aumentado un 10,1% en este ejercicio:

- Por gestión propia ha crecido un 16,4%.
- Por ajustes del Estado ha disminuido un 2,5%.

Los **impuestos especiales**, entendiendo por tales tanto la gestión propia como los ajustes, alcanzan los 482

(kopuru osoaren %13,4). %4,5 hazi dira, aldeak badaude ere:

- Kudeaketa propioaren bidez bildutakoa %3,4 gehitu da.
- Estatuko doikuntzen bidez bildutakoa, negatiboa izan dena, %17,2 hazi da.

Gainerako zerga itunduak (kopuru osoaren %0,9, hau da, 32 milioi euro) **tasa eta bestelako sarreren** apartatuari dagozkio. 2005ean %0,2 gehitu dira.

ALDUNDIAREN JARDUERA EKONOMIKO-FINANTZARIOA

Gipuzkoako Foru Aldundiaren 2005eko **aurrekontuaren likidazioak** 78.283.620,80 euroko superabita eman du, eta kopuru horrek aurreko ekitaldiko 15 milioi euroko superabita gainditu du.

Finantza alorrean, ekitaldi honetako superabita jasotako jesapen eta maileguak murrizten jarraitzeko erabili da eta, batez ere, saldo erabilgarria handitzeko. GFaren egoera finantzario garbiak positiboa segitu du izaten, eta aurreko ekitaldian lortutakoa ere hobetu du: 103 milioi euro 2005ean eta 56 milioi euro 2004an.

Aldundiaren aurrekontuak gastu masa handia hartzen du bere baitan. Bere zenbatekoa aurrekontua egin aurretik finkatzen da lege edo foru arau bidez, eta **erakundeekiko konpromisoak** izenburupean biltzen da. Hauek dira konpromisoak:

- Estatuarentzako kupoa.
- Eusko Jaurlaritzaren aldeko ekarpenak.
- Udalak Finantzatzeko Foru Fondoak.

Konpromiso horien zenbatekoa Foru Aldundiaren gastu ez-finantzario osoaren hiru laurden ingurukoa da.

Gastu osoaren eta erakundeekiko konpromisoen arteko diferentziak **gastu propioa** ematen digu, hau da, Gipuzkoako Foru Aldundiaren finantza eta aurrekontu politika gidatzen duen aldagaia.

Era berean, zerga itunduen bidez bildutako sarrere-tatik erakundeekiko konpromisoen zenbatekoa kentzen bada GFari egotzitako zerga itunduak lortzen dira; gainerako sarrerak gehituz gero, azkenean **sarrera propioak** kalkulatzen ditugu.

millones de euros de recaudación (13,4% de la total). Crecen un 4,5%, aunque de forma diferenciada:

- La recaudación vía gestión propia ha aumentado un 3,4%.
- La recaudación vía ajustes del Estado, que es negativa, ha aumentado un 17,2%.

El resto de los tributos concertados (0,9% del total, es decir 32 millones de euros) corresponde al apartado de las **tasas y otros ingresos**, que en 2005 aumentan un 0,2%.

ACTIVIDAD ECONÓMICO-FINANCIERA FORAL

La **liquidación del presupuesto** de 2005 de la Diputación Foral de Gipuzkoa ha arrojado un superávit de 78.283.620,80 euros, importe superior en 15 millones de euros al superávit del ejercicio anterior.

En el plano financiero, el superávit de este ejercicio se ha destinado a continuar con la tendencia de reducción de los empréstitos y préstamos recibidos y sobre todo al aumento del disponible. La variación de la posición financiera neta de la DFG se mantiene positiva y mejora la obtenida en el ejercicio anterior: 103 millones de euros frente a los 56 millones de euros de 2004.

El presupuesto de la Diputación contiene una importante masa de gasto, cuya cuantía está predeterminada por Ley o Norma Foral anterior al presupuesto y que se agrupa bajo la denominación común de **Compromisos Institucionales**:

- El Cupo al Estado.
- Las Aportaciones al Gobierno Vasco.
- El Fondo Foral de Financiación Municipal.

El importe de estos Compromisos viene a suponer en torno a las tres cuartas partes del total del gasto no financiero de la DFG.

La diferencia entre el gasto total y la cuantía de los Compromisos Institucionales da lugar al **gasto propio**, que es la variable sobre la que actúa la política financiera y presupuestaria de la Diputación Foral de Gipuzkoa.

Del mismo modo, si a los ingresos por recaudación de los Tributos Concertados se les resta la cuantía correspondiente a los Compromisos Institucionales, se obtienen los Tributos Concertados imputados a la DFG, y sumados el resto de los ingresos se obtienen los **ingresos propios**.

2005eko ekitaldian zerga itunduak %11,0 gehitu dira, eta erakundeekiko konpromisoak %11,2. Horren ondorioz, GFari egotzitako zerga itunduak gutxiago hazi dira: %10,4.

- 1) Egotzitako zerga itunduen hazkundera zergatik izan den erakundeekiko konpromisoena baino txikiagoa ulertzeko hainbat faktore hartu behar dira kontuan:
- 2) Kupoaren eguneratze indizea Gipuzkoako zerga-bilketa baino gehiago hazi da (%16,0) eta, horren ondorioz, Estatuari ordaindu beharreko kupoaren gastua Gipuzkoako zergak baino gehiago gehitu da.
- 3) 2004ko kupoaren likidazioa desplazatzea (kopuru handiagoa ordaintzea ekarri duena) 2005ean gauzatu da, eta horrek baliabideak gutxitzea ekarri du.
- 4) Gipuzkoako ekarpenaren indizea horizontala %33,02tik %32,94ra jaitsi da, eta horrek lurraldeko baliabideak gehitu ditu.
- 5) Zerga itunduengatik Gipuzkoak izan duen bilketaren hazkundera EAekoarena baino txikiagoa da.

En 2005 los tributos concertados han crecido un 11,0%, el conjunto de los compromisos institucionales se ha incrementado un 11,2% y, como consecuencia, los tributos concertados imputados a la DFG han aumentado algo menos: un 10,4%.

- 1) Este menor crecimiento de los tributos concertados imputados en relación con la variación del importe de los compromisos institucionales es el resultado de la combinación de los siguientes factores:
- 2) El índice de actualización del cupo crece más (16,0%) que la recaudación de los tributos de Gipuzkoa: el gasto del cupo al Estado crece más que los tributos guipuzcoanos.
- 3) El desplazamiento de la liquidación del cupo de 2004, que ha sido un mayor importe a pagar, se ha hecho efectivo en 2005, por lo que hay un descenso de los recursos.
- 4) El índice horizontal de aportación de Gipuzkoa ha descendido del 33,02% al 32,94%: aumentan los recursos guipuzcoanos.
- 5) El crecimiento de la recaudación guipuzcoana es inferior al de la recaudación de tributos concertados de la CAPV.

1. PERTSONA FISIKOEN ERRENTAREN GAINEN ZERGA. 2004KO EKITALDIA

1.0. SARRERA

Aurkeztutako aitorpenei dagokienez, 2004an aitorpen berretsiek gora egiten jarraitu dute beste bi modalitateen kaltetan.

Lanaren errentak jarraitzen du **errenta iturri nagusia** izaten (%79,3). Gardentasun fiskaleko errentak desagertzeaz daude ia-ia (-%94,5). Ondare irabazi eta galarak berriro hazi dira (+%54,1), eta aurreko ekitaldietako kopuruak berdindu ez ezik horiek gainditzea ere lortu dute 2002. urtean behera egin eta gero.

Oinarri ezargarriaren murrizpenen artean honako hauek dira aipagarriak: batetik, pentsio planenak, BGAEnak eta urteko mantenuarenak, eta, bestetik, batera aitortzeagatik egindakoak.

Kenkarietan apenas izan da aldaketarik. Dohaintzengatik egindako kenkariaren portzentajeak bakarrik igo dira, kenkari hau %59,8 hazi baita. %6,9 gehitu dira guztira kenkariak.

Atxikipen nagusia lanarena da (kopuru osoaren %85,0). Hiru atxikipen hazi dira: lanarena (%6,5), kapital higiezinarena (%7,5) eta jarduerena (%2,3). Gainerakoak jaitsi egin dira, eta batik bat gardentasun fiskalarena, desagertzeko bidean dagoena, bere errenta bezala (-%94,0).

Itzultzeko aitorpenen kopuruak eta guztira itzultitako zenbatekoak behera egin duten arren, batez besteko itzulketa hazi egin da eta azken lau urteotako zifrarik handiena lortu du. Aldiz, **ordaintzeko aitorpenen kopuruak** eta horien zenbatekoak gora egin dute 2003. urtearen aldean. Gainera, zenbatekoa aitorpen kopurua baino proportzio handiagoan hazienez, aitorpen bakoitzeko ordaindu beharreko batez bestekoa igo egin da eta epealdiko zenbatekorik handiena lortu du.

15.600 eurotik beherako oinarri likidagarria duten aitorpenak dira ugariak. Alabaina, oinarri likidagarriaren zenbatekorik handiena 10.800 eta 27.600 euro bitarteko aitorpenetan ageri da. Kuota likidoarekin gauza bera gertatzen da.

Karga tasa nominala %21,0koa izan da (+0,2 aurreko urtearen aldean), eta **karga tasa efektiboa** %16,5koa (+0,1).

1. IMPUESTO SOBRE LA RENTA DE LAS PERSONAS FÍSICAS. EJERCICIO 2004

1.0. INTRODUCCIÓN

En cuanto a las **declaraciones presentadas**, en 2004 siguen aumentando las declaraciones confirmadas en detrimento de las otras dos modalidades.

La **principal fuente de renta** sigue siendo la del trabajo (79,3%). Las rentas de transparencia fiscal tienden a desaparecer (-94,5%). Las ganancias y pérdidas patrimoniales han vuelto a aumentar (+54,1%), recuperando y superando las cuantías de los ejercicios precedentes al descenso de 2002.

Entre las **reducciones de la base imponible** destacan, por una parte, las de planes de pensiones, EPSVs y anualidades, y por otra, las que se aplican por haber hecho la declaración conjunta.

No ha habido prácticamente cambios en las **deducciones**, únicamente se han elevado los porcentajes de deducción por donativos, deducción que ha crecido un 59,8%. En total las deducciones han aumentado en un 6,9%.

La **principal retención** es la del trabajo (85,0% del total). Esta retención junto a la de capital inmobiliario y la de actividades son las que aumentan: 6,5%, 7,5% y 2,3% respectivamente. El resto descienden, destacando la retención por transparencia fiscal que, al igual que su renta, tienden a desaparecer (-94,0%).

Aunque el **número de declaraciones a devolver** y la cantidad total devuelta descienden, la media devuelta aumenta obteniendo la cifra más alta de los últimos cuatro años. Por su parte, el **número de las declaraciones a ingresar** así como su importe han aumentado respecto a 2003, y como la cuantía lo ha hecho en mayor medida, la media a ingresar por cada declaración ha aumentado y alcanza el importe más elevado del periodo.

El grupo más numeroso de declaraciones lo constituyen las que tienen una base liquidable inferior a 15.600 euros. Sin embargo, la mayor cuantía de base liquidable la acumulan las declaraciones de entre 10.800 y 27.600 euros. Lo mismo sucede con la cuota líquida.

El **tipo nominal de gravamen** ha sido el 21,0% (+0,2 con respecto al año anterior), mientras que el **tipo efectivo de gravamen** ha sido el 16,5% (+0,1).

Aitorpenak errenta iturri nagusiaren arabera sailkatzen baditugu, ikus daiteke ugariak lan errentarenak direla (%80,1), eta horien atzetik jarduera ekonomikoak datozela. Hori dela-eta, batez besteko orokorra, bai oinarri likidagarriaren kasuan, bai kuotetan (osoan zein likidoan) eta bai karga tasarenean ere, lanaren aitorpenekin parekatu da.

Jarduera ekonomikoaren taldeko aitorpenetan, zerbitzuen sektoreak metatu du aitorpen kopururik handiena (%52,0). Ondoren, profesionalen eta artisten sektorea eta eraikuntzarena datoz (horietako bakoitzak %17 gainditu du).

Lehen sektoreak jarduera nagusiaren batez besteko etekin txikiak aitortu du: 7.085 euro. Aldiz, profesionalak eta artistek batez bestekorik handiena aitortu dute: 23.181 euro.

Aitortutako batez besteko etekin handiena Farmaziaren jardueran adarrak izan du: 71.715 euro. Aldiz, aitortutako batez besteko etekin txikiak nekazaritza eta abeltzaintza ustiapenei dagokie 5.942 euroekin.

Aukera zuten aitorpen guztietatik, erdiak baino zerbait gutxiagok (%48,1ek) Zenbatespen Objektiboak (moduluak) aukeratu du jardueraren etekina kalkulatzeko (termino absolututan, jarduera ekonomikoaren taldeko aitorpen guztien %22,8k). Autotaxi bidezko garraioa izan da modalitate hori gehien erabili duena (%98,1), eta Instalazio elektrikoaren jarduerak, berriz, gutxien baliatu dena (%5,4).

1.1. AURKEZTUTAKO AITORPENAK

Zenbat aitorpen aurkeztu dira?

Guztira 343.008 aitorpen aurkeztu dira, denak ere 2004. urteari dagozkionak, 2003. urtekoak baino 6.586 gehiago (+%2,0).

Aitorpen berretsiak gora egiten jarraitu dute beste bi modalitateen kaltetan

Hona hemen 2004ko datuak:

- Modalitate mekanizatuan aurkeztutako aitorpenak: 115.021 (%33,5).
- Aitorpen berretsiak: 88.547 (%25,8).
- Modalitate arrunta erabiliz aurkeztutako aitorpenak: 139.440 (%40,7).

Si clasificamos las **declaraciones en función de la principal fuente de renta**, obtendremos que las más numerosas son las del grupo de trabajo (80,1%), seguidas por las de actividades económicas. Por ello, la media general, tanto de la base liquidable como de las cuotas (íntegra y líquida) y del gravamen van parejas con las del trabajo.

Entre las declaraciones del grupo de actividades económicas, es el sector de servicios quien mayor número de declaraciones acumula (52,0%). Le siguen los sectores de profesionales y artistas y de la construcción (cada uno de ellos supera el 17%).

El sector primario declara la media más baja del rendimiento de la actividad principal: 7.085 euros. En contrapartida, los profesionales y artistas declaran la media más alta: 23.181 euros.

La rama de actividad con mayor rendimiento medio declarado es la de Farmacia: 71.715 euros. Por el contrario, el menor rendimiento medio declarado corresponde a Explotaciones agropecuarias con 5.942 euros.

De todas las declaraciones que podían hacerlo, algo menos de la mitad (48,1%) han optado por la Estimación Objetiva (por módulos) para calcular el rendimiento de la actividad (en términos absolutos el 22,8% de todas las declaraciones del grupo de actividades económicas). Quien más ha escogido esta modalidad ha sido la actividad de Transporte autotaxis (98,1%), y quien menos, Instalaciones eléctricas (5,4%).

1.1. DECLARACIONES PRESENTADAS

¿Cuántas declaraciones se han presentado?

Del 2004 se han presentado 343.008 declaraciones, 6.586 más que del 2003 (+2,0%).

Las declaraciones confirmadas siguen aumentando en detrimento de las otras dos modalidades

Estos son los datos del año 2004:

- Declaraciones presentadas por la modalidad mecanizada: 115.021 (33,5%).
- Declaraciones confirmadas: 88.547 (25,8%).
- Declaraciones presentadas por la modalidad ordinaria: 139.440 (40,7%).

Nahiz eta, 2003. urtekoekin alderatuta, portzentajeak aldatu egiten diren (%38,2, %16,9 eta %44,9 hurrenez hurren), aurreko urteetako joerari eusten zaio aitorten berretsien modalitatea garrantzia hartuz joan delako beste bi modalitateen aldean. Bi horiek jaitsi egin dira: mekanizatuak %10,5 eta arruntak %7,7.

Los porcentajes varían con respecto a los de 2003 (38,2%, 16,9% y 44,9% respectivamente), manteniendo la tendencia de los años anteriores en los que el modelo de confirmadas ha ido adquiriendo mayor importancia (+55,5%), frente a los otros dos modelos que descienden: las mecanizadas un 10,5% y las ordinarias un 7,7%.

GRÁFICO 1.1. GRAFIKOA
Aitorpen kopurua (urtez urte)
 Evolución del número de declaraciones



GRÁFICO 1.2. GRAFIKOA
Tributazio mota
 Modalidad de tributación



Aitorpen berretsiak aitorpen-likidazioen proposamenak dira, behin etxera bidalita zergadunek telefonoz zein internet bidez onartu eta berretsi ditzaketeenak. Modalitate berri hau aurreko ekitaldietan ezarri zen arren, 2002. urtetik aurrera hartu du benetako garrantzia, eta joera horrek ekitaldi honetan ere izan du jarraipena.

Aitorpen arrunten barruan, beherakadak daude modalitate guztietan:

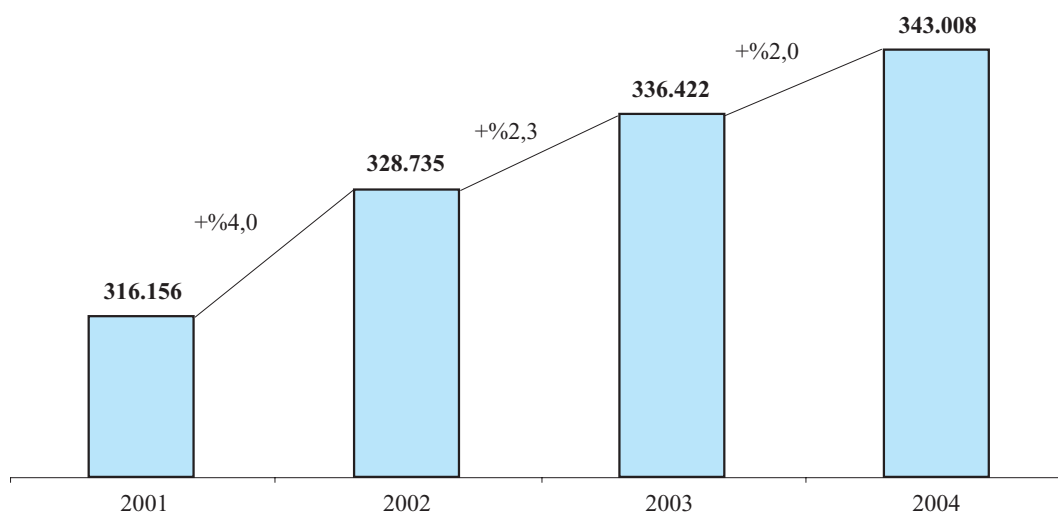
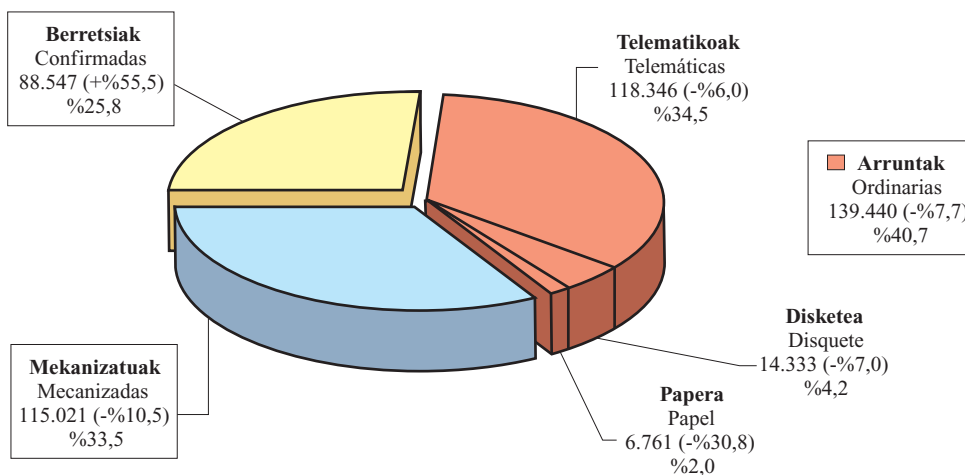
- Telematikoak (aurkeztutako aitorpenen %34,5): -%6,0.
- Diskete bidezkoak (“paperean” aurkeztutakoak baino gehiago berriz ere): -%7,0.
- Paperean aurkeztutakoak (gutxienak): -%30,8.

Itzultzeko aitorpenak kopuru osoaren %77,3 dira

2003. urtearekin alderatuta, itzultzeko aitorpenen kopurua apur bat jaitsi da (-%0,8), eta bi puntu galdu ditu, %79,5 izatetik %77,3 izatera pasa delako. Bestalde, ordaintzeko aitorpenak %12,4 gehitu dira, kopuru osoaren %20,2tik %22,2ra hain zuzen.

Las declaraciones confirmadas son propuestas de declaración-liquidación que se envían al domicilio y que sólo ha de manifestarse su confirmación vía telefónica o telemática. Aunque se establecieron como nueva modalidad en ejercicios anteriores, ha sido a partir de 2002 cuando han tenido mayor repercusión, tendencia que continúa en este ejercicio.

Dentro de las declaraciones ordinarias, se produce un descenso generalizado en todas las modalidades:

- Las telemáticas (representan el 34,5% de las declaraciones presentadas): -6,0%.
- Disquete (siguen siendo más que las presentadas en “papel”): -7,0%.
- Las presentadas en papel (son las más minoritarias): -30,8%.

Las declaraciones a devolver representan el 77,3%

Con respecto a 2003, el número desciende ligeramente (-0,8%) por lo que su representación ha bajado en dos puntos: del 79,5% al 77,3% actual. Por otro lado, las declaraciones a ingresar aumentan un 12,4%, y su representación ha pasado del 20,2% al 22,2% del total.

GRÁFICO 1.3. GRAFIKOA
Aitorpen kopurua, zergadunei itzultzekoak edo Ogasunari ordaintzekoak
Número de declaraciones, a devolver al contribuyente o a ingresar en Hacienda



GRÁFICO 1.4. GRAFIKOA
Aitorpen mota
Tipo de declaración



Familia unitatean sartu gabekoentzako aitorpenak banakako aitorpenak baino gehiago dira berriro

Familia unitatean sartu gabeko zergadunak %2,6 gehitu dira, eta kopuru osoaren %39,9 hartzen dute. Gainerakoak (%60,1) bi taldetan banatzen dira: batetik, aitorpena batera aurkezten dutenak daude (%27,7), eta bestetik, banakako modalitatea nahiago dutenak (%32,4). Datu horiek aurreko ekitaldietakoekin alderatuz gero, agerian jartzen da urtetik urtera gutxituz joan eta gero, 2004an baterako aitorpenak mantendu egin direla (-%0,1). Beren aldetik, banakako aitorpenak %3,0 hazi dira.

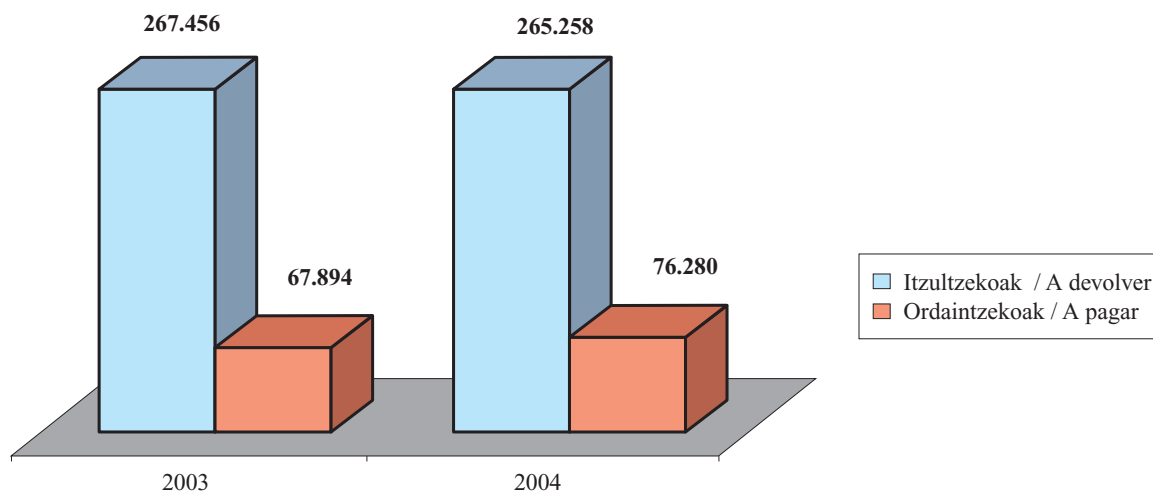
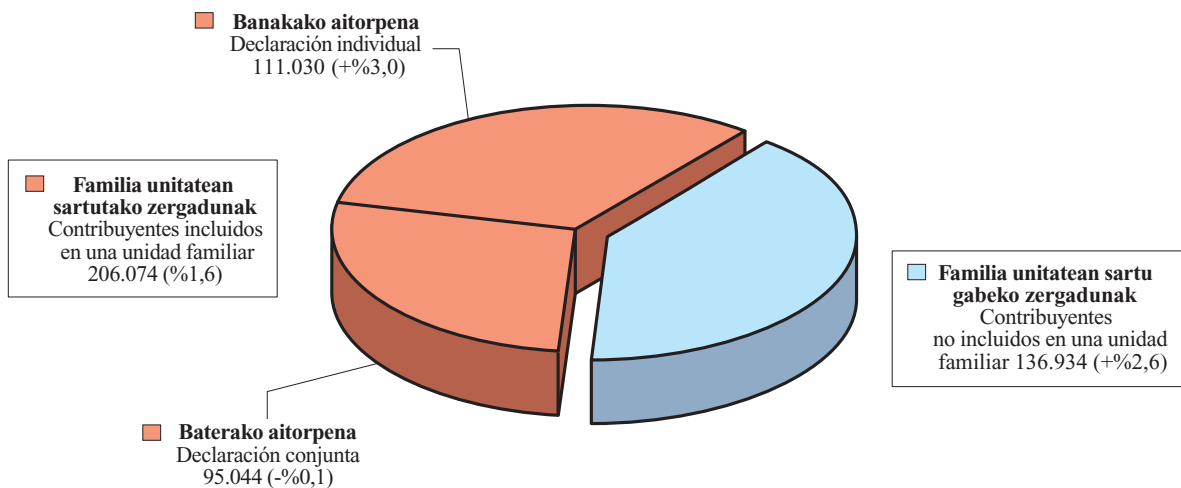
1.2. NONDIK DATOR AITORTUTAKO ERRENTA?

Datu aipagarri gisa, esan dezakegu 2004ko ekitaldiko oinarri likidagarria 6.277 milioi eurokoa izan dela, aurreko urtean baino 412 milioi gehiago (+%7,0).

Las declaraciones de los no incluidos en unidad familiar siguen superando a las individuales

Los contribuyentes no incluidos en una unidad familiar han aumentado un 2,6% y representan el 39,9%. El resto (60,1%) se divide entre quienes presentan la declaración conjunta (27,7%), y quienes prefieren la modalidad individual (32,4%). Si comparamos estos datos con los ejercicios anteriores, apreciamos que tras ejercicios descendiendo, este año las declaraciones conjuntas se han mantenido (-0,1%), y las declaraciones individuales han aumentado un 3,0%.

1.2. ¿DE DÓNDE PROCEDE LA RENTA DECLARADA?

Como dato más importante queremos apuntar que la base liquidable del ejercicio 2004 ha sido de 6.277 millones de euros, 412 millones más que el año anterior (+7,0%).

Lanetik datozen errentak aitortutako guztiaren %79,3 dira

1.5. grafikoan ikus daiteke nola banatu diren oinarri ezargaria osatzen duten errentak.

Etekin mota hauetatik guztietatik hiru hartuko ditugu zehatzago aztertzeko: lanaren errentak, kapital higiezinaren errentak, eta ondare irabazi eta galerak.

Lanaren errentak: etekin garbia %6,1 gehitu da

2003. urtearekin alderatuta, lan errenten etekin gordina %5,5 hazi da, eta etekin garbia %6,1. Arrazoia hauxe: hobariak gutxiago haztea (%1,4) gastu kengarriek hazkunde handiagoa izan dutelako (%6,9).

Las rentas procedentes del trabajo representan el 79,3% del total declarado

Las rentas que componen la base imponible se reparten según el gráfico 1.5.

De todos estos rendimientos hay tres: las rentas de trabajo, las rentas del capital inmobiliario y las ganancias y pérdidas patrimoniales, que vamos a analizar más detenidamente.

Rentas de trabajo: ha aumentado un 6,1% el rendimiento neto

Si bien el rendimiento bruto de la renta de trabajo ha aumentado un 5,5% respecto a 2003, el neto lo ha hecho un 6,1%. Razón: el menor incremento de las bonificaciones (1,4%) ya que los gastos deducibles han aumentado un 6,9%.

GRÁFICO 1.5. GRAFIKOA
Errentaren jatorria
Procedencia de la renta

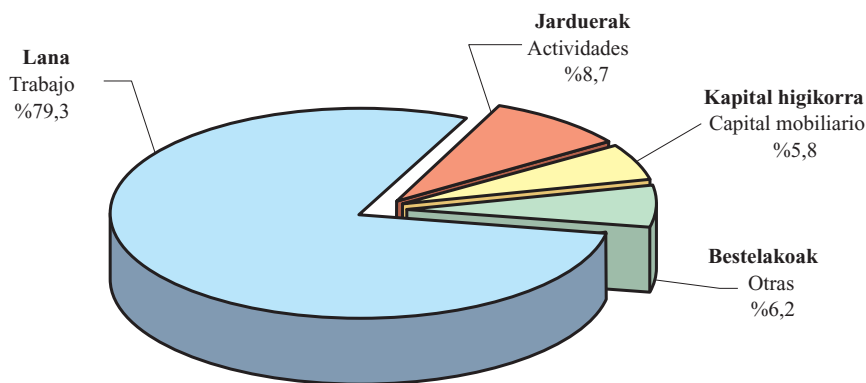

Kapital higiezina: emaitzak aldatzen dira ondasun higiezinak zein motatakoak diren

Bi zati ditu etekinak: ondasun higiezinena oro har (alokatuak izan edo ez) eta ohiko etxebizitzarena (konpentsazio erregimenera biltzen direnentzat).

Ohiko etxebizitza ez diren ondasun higiezinaren etekin garbia %9,5 gehitu da 2003. urtearen aldean.

Ohiko etxebizitzatik datozen etekinek emaitza negatiboa izan dute (-18 milioi eurokoa guztira), aurreko ekitaldikoa baino handiagoa berez (-23 milioi eurokoa izan baitzen orduan). Horrek %20,6ko hazkundera ekarri du. Bestalde, azpimarratu behar da ohiko etxebizitza erosteko maileguengatik konpentsazio erregimenean aitortutako interesak %19,4 gutxitu direla.

Aldiz, kontuan hartzen badugu zenbatekoa izan den interesengatik kuotan aplikatu den kenkariaren oinarria, hau da, bai konpentsatutako interesak eta bai kendutako interesen oinarria aintzat hartzen baditugu, hazkunde bat ikusten da 2003. urtearen aldean: %+4,4.

Ondare irabazi eta galerak %21,9 gehitu dira

2002an %28,3 behera egin eta gero burtsako merkatuen emaitza txarrak zirela eta, hurrengo ekitaldietan igoera nabarmena dago: 2003an 32 milioi hazten dira (+%21,9), eta azken ekitaldian hazkunde are nabarmenagoa dute (98 milioi gehiago, +%54,1). Horrekin gaindituta geratzen dira behera egin aurretik zeuden mailak. Oinarri ezargarriarekiko portzentajea 2002ko %2,4tik 2004ko %4,0ra pasatu da, eta bost dezima portzentualetan gainditu da 2001eko tasa (%3,5).

Oinarri ezargarriaren murrizpenak

Murrizpenei dagokionez honako hauek dira datu nagusiak:

- Pentsio planak, BGAEak eta urteko mantenurako ordainketak: 380 milioi (+%6,3).
- Murrizpena batera aitortzeagatik: 320 milioi (-%0,7).
- Konpentsazioa ohiko etxebizitza erosteagatik: 18 milioi (-%20,6).

Capital inmobiliario: diferentes resultados en función del tipo de bienes inmuebles

El rendimiento se divide en dos partes: el de los bienes inmuebles en general (estén alquilados o no) y el de la vivienda habitual (para los que se acogen al régimen de compensación).

El rendimiento neto de los bienes inmuebles que no son vivienda habitual ha aumentado un 9,5% con respecto a 2003.

Los rendimientos provenientes de la vivienda habitual obtienen un resultado negativo (-18 millones de euros) superior al del ejercicio precedente (-23 millones) por lo que se ha producido un aumento del 20,6%. Por otro lado, cabe destacar que los intereses por préstamos a la vivienda habitual por compensación han descendido un 19,4%.

En cambio, si tenemos también en cuenta a cuánto asciende el total de la base de deducción de los intereses en cuota, es decir, si consideramos tanto los intereses compensados como la base que representa los intereses deducidos, se produce un aumento con respecto a 2003: +4,4%.

Ganancias y pérdidas patrimoniales: aumentan un 21,9%

Tras el descenso del 28,3% en 2002, debido a los malos resultados de los mercados bursátiles, los siguientes ejercicios han reflejado un aumento elevado: en 2003 crecen en 32 millones (+21,9%), y en el último ejercicio han vuelto a aumentar y de forma más acentuada (con 98 millones más se incrementa un 54,1%) superando así los niveles anteriores al descenso. Su porcentaje respecto a la base imponible ha pasado del 2,4% de 2002 al 4,0% en 2004, cinco décimas porcentuales superior al 3,5% de 2001.

Reducciones de la base imponible

En lo que se refiere a las reducciones, estos son los datos principales:

- Planes de pensiones, EPSVs y anualidades por alimentos: 380 millones (+6,3%).
- Reducción por haber hecho la declaración conjunta: 320 millones (-0,7%).
- Compensación por haber comprado la vivienda habitual: 18 millones (-20,6%).

Pentsio planei eta BGAEei egindako ekarpenen murrizpenak izan duen hazkundera nabarmentzen da berriro, aurreko ekitaldietan bezala. 2001ean 255 milioi eurokoa izatetik 380 milioi eurokoa izatera igaro da 2004an, hau da, 4 urtetan %48,8 gehitu da.

Errenta iturriak oinarri likidagarriaren tarteen arabera

2004ko errenta iturri nagusiek aurreko urteko egiturari eutsi diote. Besteren konturako lanaren etekinek portzentajerik handiena ageri dute tarte guztietan, eta baliorik handienak erdiko tartetean lortzen dituzte, 15.600 eta 27.600 euro bitarteko oinarria dutenetan alegia (%88tik gora izatera iristen dira bertan). Erdiko tarte horietan ere errenta enpresarial eta profesionalen baliorik txikienak ageri dira; hauek, beren aldetik, lehen bi tartetean jotzen dute goia (10.800 euro bitartekoetan) bai eta azkenekoan ere (66.000 eurotik gorako oinarrian).

Kapital higikorren errentak oso pisu txikia du tarte gehienetan, eta bere portzentajerik onenak lehen eta azken tartetean izan ditu.

“Bestelako errentak” deritzan apartatuak (kapital higiezina, ondare irabazi eta galerak eta gardentasun fiskala hartzen dituenak) azken tartean bakarrik dauka ekarpen esanguratsurik: kopuru osoaren %28,4.

Sigue destacando, al igual que en ejercicios anteriores, el incremento de la reducción por aportaciones a planes de pensiones y EPSVs. Ha pasado de 255 millones de euros en 2001 a los 380 millones actuales, es decir, un 48,8% más en 4 años.

Fuentes de renta distribuidas por tramos de base liquidable

Las principales fuente de renta en el 2004 mantienen una estructura similar al año anterior. Los rendimientos de trabajo por cuenta ajena son los que mayor porcentaje tienen en todos los tramos, y alcanzan sus valores máximos en los intervalos intermedios (base entre 15.600 y 27.600 euros, donde llega a representar más del 88%). Estos tramos coinciden con los menores valores de rentas empresariales y profesionales, que, a su vez, tocan techo en los dos primeros tramos (base hasta 10.800 euros) y en el último (base superior a 66.000 euros).

La renta de capital mobiliario tiene una baja representación en la mayoría de los tramos, si bien obtiene sus mejores porcentajes en el primero y en el último tramo.

Por su parte, el apartado “Otras rentas” (capital inmobiliario, ganancias y pérdidas patrimoniales, y transparencia fiscal) sólo tiene una aportación significativa en el último tramo, donde representa el 28,4% del total.

GRÁFICO 1.6. GRAFIKOA
Errenta iturrien portzentajeak, oinarri likidagarriaren tarteen arabera
Fuentes de renta en % por tramos de base liquidable

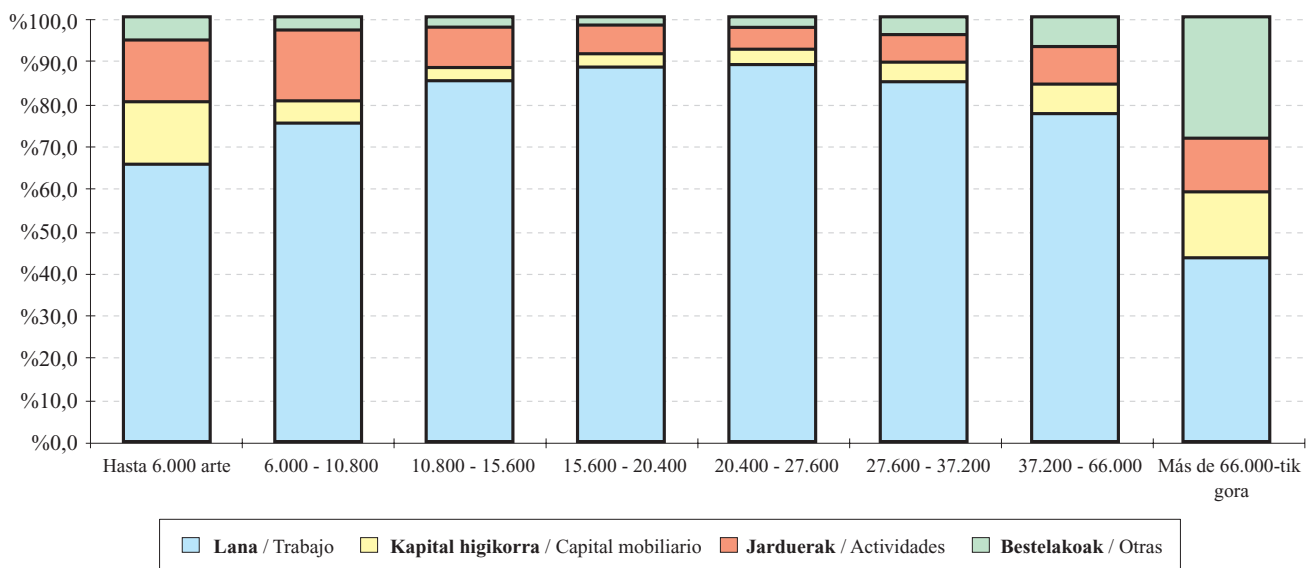

1.3. KENKARIAK

Dohaintzengatik egindako kenkarien portzentajeak gehitu egin dira: %20tik %30era eta %15etik %18ra hain zuzen. Bestalde, kenkarirako eskubidea ematen duten egoera pertsonal eta familiarretan orain ez dago zertan hainbanaturik urteko egun kopurua.

2004. urtean 304 milioi euroko kenkariak egin dira guztira, aurreko urtean baino 20 milioi gehiago (+%6,9). Kenkari horien banaketa 1.7. grafikoan ikus dezakegu.

Kenkari familiar eta pertsonalak ohiko etxebizitzarenak baino gehiago izan dira berriro

Kenkari hauen zenbatekoa 2003an jarri zen lehenengo aldiz ohiko etxebizitzagatik aplikatutako kenkariaren gaineratik, eta 2004an hala jarraitu du. Batera hartuta, 120 milioi eurokoak izan dira guztira, kopuru osoaren %39,6.

1.3. DEDUCCIONES

Se incrementan los porcentajes de deducción por donaciones del 20% y 15% al 30% y 18% respectivamente. Por otro lado, ya no hay que prorratear los días del año en las situaciones personales y familiares que originan deducción

Para el año 2004 el total de deducciones ha ascendido a 304 millones de euros, 20 más que el año anterior (+6,9%). Estas deducciones se reparten según recoge el gráfico 1.7.

Las deducciones familiares y personales se mantienen por delante de las de vivienda habitual

El importe de este grupo de deducciones se adelantó por primera vez a la deducción por vivienda habitual en 2003 y se mantiene por encima en el último ejercicio. En conjunto se elevan a 120 millones de euros y representan el 39,6% del total.

GRÁFICO 1.7. GRAFIKOA
Kenkariak taldeen arabera
Deducciones por grupos



GRÁFICO 1.8. GRAFIKOA
Kenkari familiar eta pertsonalak (urtez urte)
 Evolución de las deducciones familiares y personales



Talde hau %3,4 hazi da 2003. urtearen aldean, igotera txikia ekitaldi horretako hazkundea %49,6koa izan zela kontuan hartuta. Araudian sartu ziren aldaketak izan ziren horren arrazoia, zenbatekoak gehitu eta beste kenkari batzuk sortu zirelako.

Talde honen barruan honako kenkariak hazi dira 2003. urtearekin alderatuta:

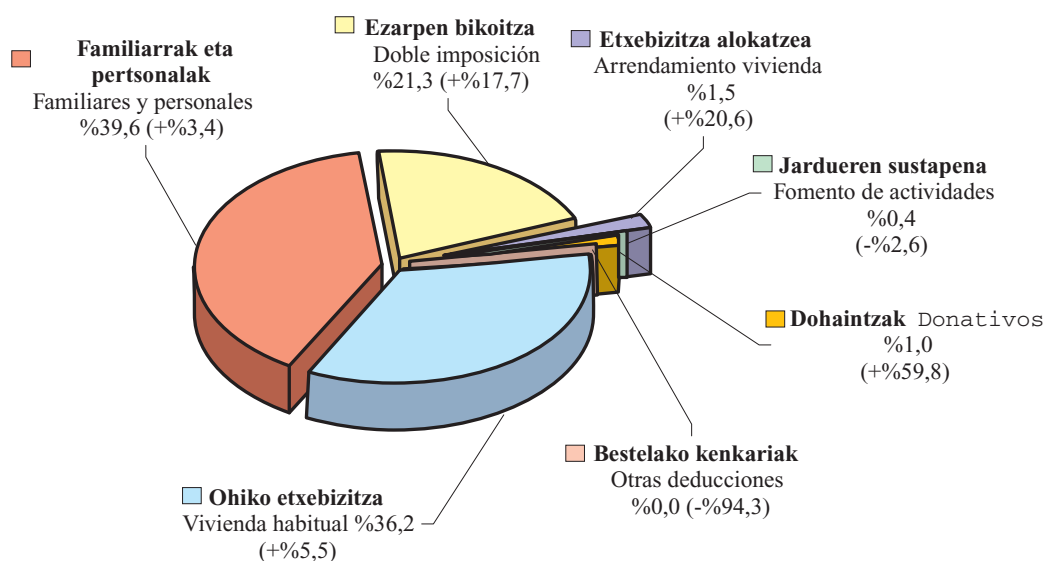
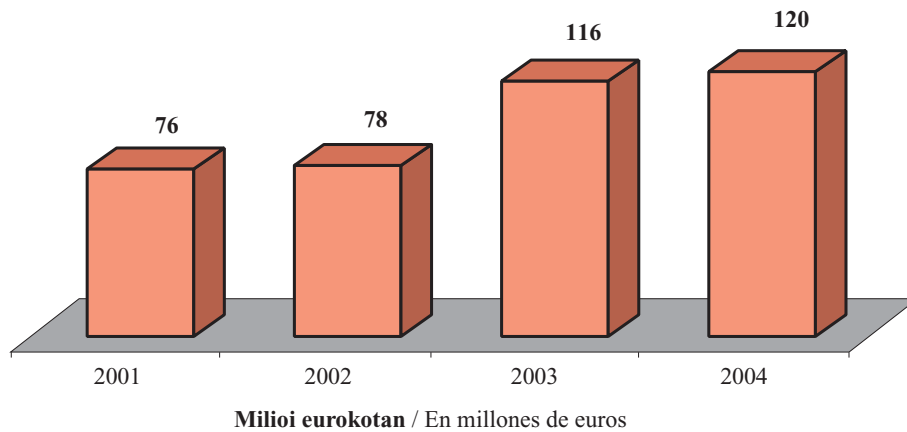
- Urteko mantenurako ordainketak: +%11,0.
- 65 urtetik gorako adina: +%8,9.
- Itsu, mutilatu eta elbarriak: +%5,1.
- Ondorengo ahaideak: +%1,6.

Hiru kenkari jaitsi dira:

- Ezinduak: -%9,4.
- Adopzioa: -%9,1.
- Aurreko ahaideak: -%1,3.

Este grupo ha crecido un 3,4% con respecto a 2003, ejercicio en que crecieron un 49,6% debido al cambio normativo que produjo aumento de los importes y creación de nuevas deducciones.

Las deducciones de este grupo que han crecido respecto a 2003 han sido:

- Abono de anualidades: +11,0%.
- Edad superior a 65 años: +8,9%.
- Invidentes, mutilados e inválidos: +5,1%.
- Descendientes: +1,6%.

Las deducciones que han descendido han sido tres:

- Discapacitados: -9,4%.
- Adopción: -9,1%.
- Ascendientes: -1,3%.

GRÁFICO 1.9. GRAFIKOA
Ohiko etxebizitzaren kenkaria (urtez urte)
 Evolución de la deducción por vivienda habitual

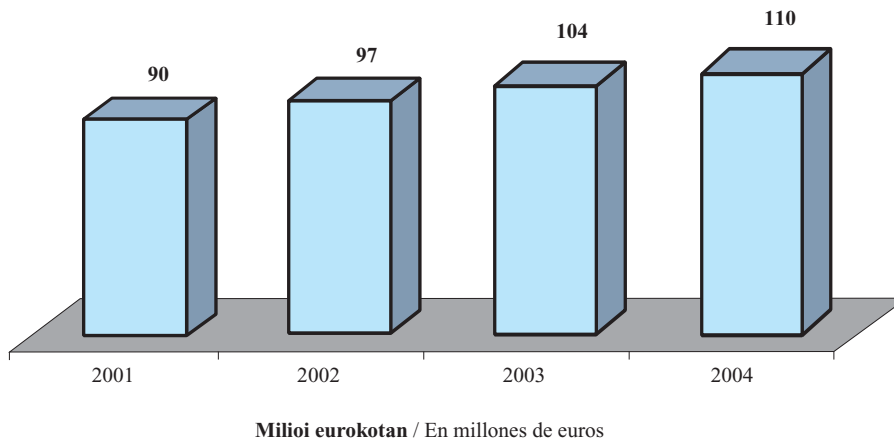

Ohiko etxebizitzaren kenkaria %5,5 gehitu da

Bi azpitalde handitan bana dezakegu ohiko etxebizitzaren kenkaria:

- **Alokairuaren kenkaria.** 9 milioiokoa da guztira, 2003an baino %15,2 gehiago.
- **Inbertsioaren kenkaria.** 101 milioi euroko kenkariak egin dira, %4,8 gehiago.

Inbertsioaren kenkariaren barruan hiru kontzeptu bereizi nahi ditugu:

- **Inbertsioa.** Bere zenbatekoa 69 milioi eurokoa da (+%7,1).
- **Finantzazioa.** Kenkari hau ez da ia aldatu aurreko urtearen aldean: -%0,7 jaitsi da, 23,2 milioi eurotik 23,0 milioi eurora pasa delako.
- **Etxebizitza kontuak.** Ekarpen hauen kenkaria 8,5 milioi eurotan mantendu da.

Ezarpen bikotizatutako egindako kenkariak %17,7 gehitu dira

Igoera hori aurreko urteko %1,9 baino askoz handiagoa da. Izan ere, urte horretan sozietateek dibidendu gutxiago banatu zituzten jardura ekonomikoaren egoerak eraginda. Hobekuntza horrekin, aurreko urteetan ageri zen joera moderatua hautsi egin da.

La deducción por vivienda habitual crece un 5,5%

Podemos dividir la deducción por vivienda habitual en dos grandes subgrupos:

- **Deducción por alquiler.** Alcanza los 9 millones, un 15,2% más que en 2003.
- **Deducción por inversión.** Con 101 millones de euros ha aumentado un 4,8%.

Dentro de la deducción por inversión, queremos profundizar en tres conceptos:

- **Inversión.** El importe asciende a 69 millones de euros (+7,1%).
- **Financiación.** Esta deducción apenas varía con respecto al año anterior: desciende un -0,7% al pasar de 23,2 a 23,0 millones de euros.
- **Cuentas vivienda.** La deducción por estas aportaciones se mantiene en 8,5 millones de euros.

Aumentan un 17,7% las deducciones por doble imposición

Esta subida es muy superior al 1,9% del año anterior en que las sociedades repartieron menos dividendos afectadas por la situación de la actividad económica. Esta mejora rompe con la tendencia de moderación de los ejercicios anteriores.

GRÁFICO 1.10. GRAFIKOA
Ezarpen bikoitzaren kenkariak (urtez urte)
 Evolución de las deducciones por doble imposición

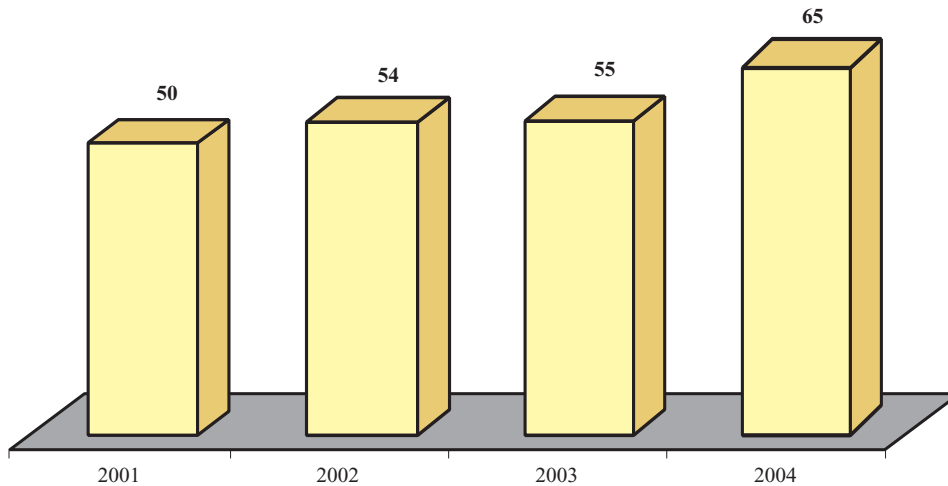

Milioi eurokotan / En millones de euros

Jarduerak sustatzeko kenkariak %2,6 jaitsi dira

Hiru kenkari mota sartzen dira talde honen barruan: batetik, jarduera ekonomikoak egiten dituztenek aplika dezaketen ohiko kenkaria, bestetik, langileek enpresen kapital sozialean parte hartzeagatik pizgarriak ematen dituen kenkaria, 1999an ezarri zena, eta, azkenik, jarduera ekonomiko bat hasteko kreditu entitateetan egindako gordailuengatik aplikatzen den kenkari berria (Enpresako Aurrezki-Kontua), 2003an sortu zena.

Dohaintzen kenkariak %59,8 gehitu dira

Araudiak izan dituen aldaketak direla-eta, dohaintzengatik aplikatutako kenkarien portzentajeak handitu egin dira, eta horrek eragin du euren zenbatekoa 1 milioi euro handiagoa izan dadin (+%59,8). Aldiz, bestelako kenkarien taldea %94,3 jaitsi da, desagertzeaz dagoen gardentasun fiskalaren kenkariak behera egin duelako batik bat.

Las deducciones para el fomento de actividades descienden un 2,6%

Dentro de este grupo se recogen: la ya tradicional deducción que puede aplicar quien realice actividades económicas; la deducción establecida en 1999 y que pretende incentivar la participación de los trabajadores en el capital social de sus empresas; así como la deducción por depósitos en entidades de crédito para la inversión en el inicio de una actividad económica (Cuenta Ahorro Empresa) creada en 2003.

Aumentan un 59,8% las deducciones por donativos

Debido al cambio normativo, las deducciones por donativos han aumentado sus porcentajes lo que ha supuesto que aumente su cuantía en 1 millón de euros (+59,8%). El grupo de otras deducciones, en cambio, ha descendido un 94,3% debido principalmente al descenso de la deducción por transparencia fiscal, que tiende a desaparecer.

1.4. ATXIKIPENAK

2004an 1.179 milioi euro atxiki dira: aurreko urtean baino %5,1 gehiago.

Atxikipen nagusia: lanarena

Honako hauek izan dira atxikipenen iturri nagusiak:

- Lana: kopuru osoaren %85,0.
- Jarduera ekonomikoak: %8,7.
- Kapital higikorra: %4,4.
- Kapital higiezina: %1,8.
- Ondare irabaziak: %0,2.
- Gardentasun fiskalaren atxikipenak eta sariei dagozkienak apenas dira esanguratsuak.

1.4. RETENCIONES

En 2004 se han retenido a cuenta 1.179 millones de euros: un 5,1% más que el año anterior.

La principal retención: la del trabajo

Las retenciones provienen principalmente de las siguiente fuentes:

- Trabajo: 85,0% del total.
- Actividades económicas: 8,7%.
- Capital mobiliario: 4,4%.
- Capital inmobiliario: 1,8%.
- Ganancias patrimoniales: 0,2%.
- Las retenciones provenientes de la transparencia fiscal y de los premios son prácticamente residuales.

GRÁFICO 1.11 GRAFIKOA
Atxikipen nagusiak
Principales retenciones

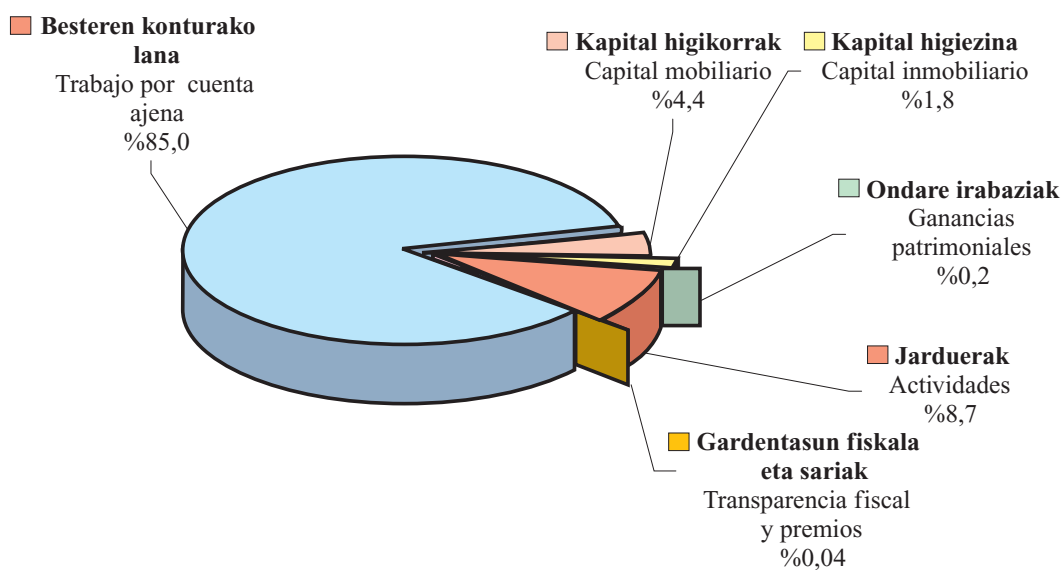

Kapital higiezinaren atxikipena izan da gehien handitu dena

Kapital higiezinaren atxikipenak %7,5 gehitu dira guztira, bi puntu eta lau dezima gehiago atxikipen guztien hazkundera baino.

Lanaren eta **jardueren** atxikipenak ere hazi egin dira: %6,5 eta %2,3 hurrenez hurren.

Gainerako atxikipenak, ordea, jaitsi egin dira aurreko ekitaldiaren aldean.

- Kapital higikorra: -%1,1.
- Ondare irabaziak: -%24,3.
- Sariak: -%2,4.
- Gardentasun fiskala: -%94,0.

Atxikipenen eta sarrerren arteko erlazioa

Atxikitako zenbatekoak sarrerren gainean zein portzente hartzen duen aztertu eta gero, honako ondorioetara iritsi gara azken lau urteotako bilakaerari buruz:

- Besteren konturako lanaren portzenteak 2003an behera egin ondoren, 2004an berriro egiten du gora aurreko urteetako mailen gainetik. Lau urtean 0,1 puntu hazi da guztira.
- Jarduera ekonomikoaren portzenteak puntu portzente bat jaitsi zen 2003an, araudian sartutako aldaketengatik (%16,8raino jaitsi zen). 2004an ere behera egin du, baina 0,1 puntu soil-soilik: %16,7.
- Kapital higikorraren portzenteak ere atxikipen portzenteak 2003an izan zuen murrizpenaren eragina sumatu du (%12,8 jaitsi zen urte horretan); 2004an 0,1 puntu bakarrik galdu du eta %12,7raino iritsi da.

(Kapital higiezinaren eta ondare irabazien datuak ez daude eskuragarri).

1.5. GIZARTE EDO ERLIJO XEDEETARA ZUZENDUTAKO PORTZENTAJEA: %0,5239

Jakina denez, kuota osoaren %0,5239 gizarte xedetara edo erlijio helburuetara zuzendu daiteke. Biak aukeratzeko badira, kuota osoaren %0,5239 Eliza Katolikoari laguntzeko erabiltzen da eta beste %0,5239 bat xede sozialetara bideratzeko. Aukera ez bada espresuki adierazten, portzentea xede orokorretara bideratzen da.

La retención que más ha aumentado ha sido la del capital inmobiliario

Las retenciones de **capital inmobiliario** han aumentado un 7,5%, dos puntos y cuatro décimas porcentuales superior al aumento del total de retenciones.

Las retenciones de **trabajo** y de **actividades** también han crecido: 6,5% y 2,3% respectivamente.

El resto de las retenciones, sin embargo, han descendido con respecto al ejercicio anterior:

- Capital mobiliario: -1,1%.
- Ganancias patrimoniales: -24,3%.
- Premios: -2,4%.
- Transparencia fiscal: -94,0%.

Relación entre las retenciones y los ingresos

Tras analizar el porcentaje que supone la cantidad retenida sobre los ingresos, llegamos a las siguientes conclusiones sobre su evolución en los últimos cuatro años:

- El porcentaje del trabajo por cuenta ajena tras el descenso de 2003 vuelve a aumentar por encima de los niveles de los años precedentes. En total ha aumentado 0,1 punto en cuatro años.
- La evolución del porcentaje de actividades económicas se ve afectada por el cambio normativo de 2003 y desciende en un punto porcentual hasta el 16,8%, en 2004 vuelve a descender aunque sólo en 0,1 punto: 16,7%.
- El porcentaje del capital mobiliario, también afectado por el descenso del porcentaje de retención en 2003, disminuye en dicho ejercicio hasta el 12,8% y en 0,1 punto en 2004 hasta el 12,7%.

(No disponemos de los datos correspondientes al capital inmobiliario y a las ganancias patrimoniales).

1.5. ASIGNACIÓN DEL 0,5239% PARA FINES SOCIALES O RELIGIOSOS

Como es sabido, el 0,5239% de la cuota íntegra puede destinarse bien a fines religiosos o bien a fines sociales. Si se hacen constar ambas opciones, se destina un 0,5239% de la cuota íntegra al sostenimiento de la Iglesia Católica y, además, otro 0,5239% a otros fines sociales. Si no se hace constar expresamente, se destina a fines generales.

2004. urteko kuota osoa 2003koa baino handiagoa izan bada ere, ezin esan daiteke xede horietara bideratutako kopuru guztiak hazi egin direnik. Gainera, hazkundea izan dutenen artean aldeak ageri dira:

- Aukera adierazi ez dutenen zenbatekoa %6,2 jaitsi da aurreko urtearen aldean.
- Aukera adierazi dutenen zenbatekoa %17,5 hazi da, baina alde handiak ikusten dira aukeratutako helburuen artean. Zehazki esanda:
 - . Helburu sozialak %33,2 hazi dira.
 - . Eliza Katolikoari zuzendutako dirua gutxiago hazi da: %1,3.

A pesar de que la cuota íntegra total del año 2004 es superior a la de 2003, no todas las cantidades asignadas han aumentado y, entre las que lo han hecho, hay diferencias:

- La cuantía de los que no han hecho constar su elección ha descendido un 6,2% con respecto al año anterior.
- La cuantía de los que sí hacen constar su elección ha aumentado un 17,5% con grandes diferencias entre las dos opciones. Concretamente:
 - . Fines sociales han crecido un 33,2%
 - . El dinero destinado a la Iglesia Católica crece menos: 1,3%.

GRÁFICO 1.12 GRAFIKOA
Erlijio eta gizarte xedetara bideratutako kuotaren banaketa eta bilakaera
 Distribución y evolución de la cuota asignada para fines religiosos y sociales

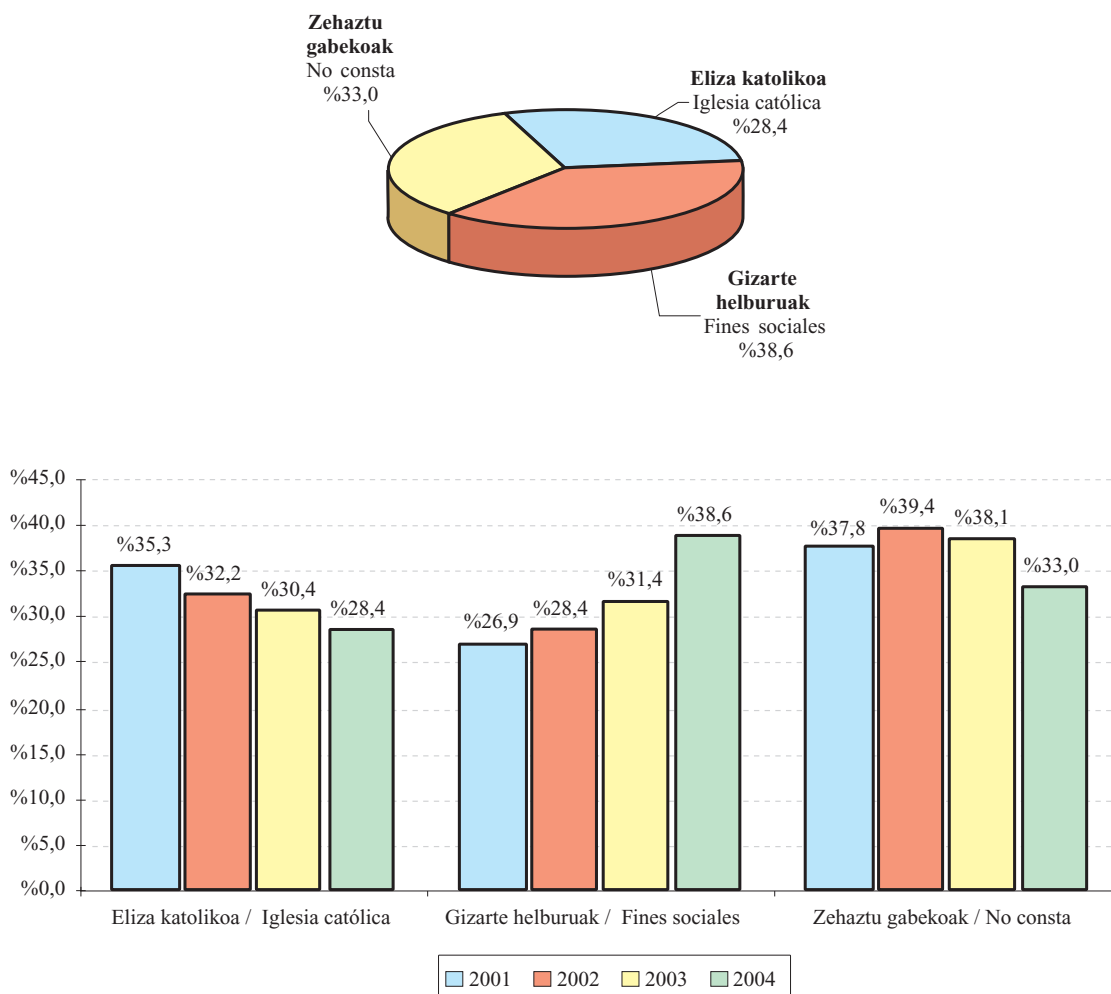

1.6. ITZULTZEKO ETA ORDAINTZEKO AITORPENAK

Itzultzeko aitorpenak

2004. urtean 265.258 aitorpenek itzultzeko emaitza izan dute. 261.308.044 euro itzuli dira guztira: batekoz beste, 985 euro aitorpen bakoitzeko.

Ordaintzeko aitorpenak

76.280 aitorpenek ordaintzeko emaitza izan dute. Horien ondorioz, 121.666.906 euro ordaindu zaizkio Ogasunari, batekoz beste 1.595 euro aitorpen bakoitzeko.

Ordaindu beharreko batez bestekoa 2003an baino handiagoa da

Aurreko urtearekin konparatuta, bai ordaintzeko aitorpenen kopurua eta bai Ogasunari guztira ordaindutako zenbatekoa hazi egin dira; aitorpen bakoitzeko ordaindu beharreko batez bestekoak ere gora egin du, 107 euro gehiago hain zuzen (+%7,2). Arrazoa hauxe: aitorpen kopurua %12,4 hazi den bitartean, zenbatekoak hazkunde handiagoa izan du: %20,4.

2003ko joera aldaketarekin jarraitu da

2004an, eta bigarren urtez segidan, aitorpen bakoitzeko ordaindu beharreko batez bestekoak gora egin du, eta epealdiko maximora iritsi da ekitaldi horretan.

1.6. DECLARACIONES A DEVOLVER Y A INGRESAR

Declaraciones a devolver

En 2004 el número de declaraciones a devolver ha ascendido a 265.258. La cantidad total devuelta 261.308.044 euros: es decir una media de 985 euros por declaración.

Declaraciones a ingresar

El número de las declaraciones a ingresar ha sido 76.280. En total han ingresado 121.666.906 euros, con una media de 1.595 euros de ingreso por declaración.

La media a ingresar aumenta en relación con 2003

Con respecto al año anterior, han aumentado tanto el número de declaraciones a ingresar como la cantidad total ingresada a Hacienda, y la cantidad media a ingresar por cada declaración también ha crecido, concretamente en 107 euros (+7,2%). Esto se debe a que frente a un incremento del 12,4% del número de declaraciones, la cuantía ha aumentado más: 20,4%.

Continúa el cambio de la tendencia de 2003

En 2004, por segundo año consecutivo la media a ingresar por declaración ha aumentando, alcanzando en este ejercicio el máximo del periodo recogido.

GRÁFICO 1.13 GRAFIKOA
Aitorpen kopurua, zergaren emaitzaren arabera
Número de declaraciones según resultado del impuesto



GRÁFICO 1.14 GRAFIKOA
Zergaren emaitzaren bilakaera. Zenbatekoak, guztira
 Evolución del resultado del impuesto. Importes totales



GRÁFICO 1.15 GRAFIKOA
Zergaren emaitzaren bilakaera. Batez besteko zenbatekoak
 Evolución del resultado del impuesto. Importes medios

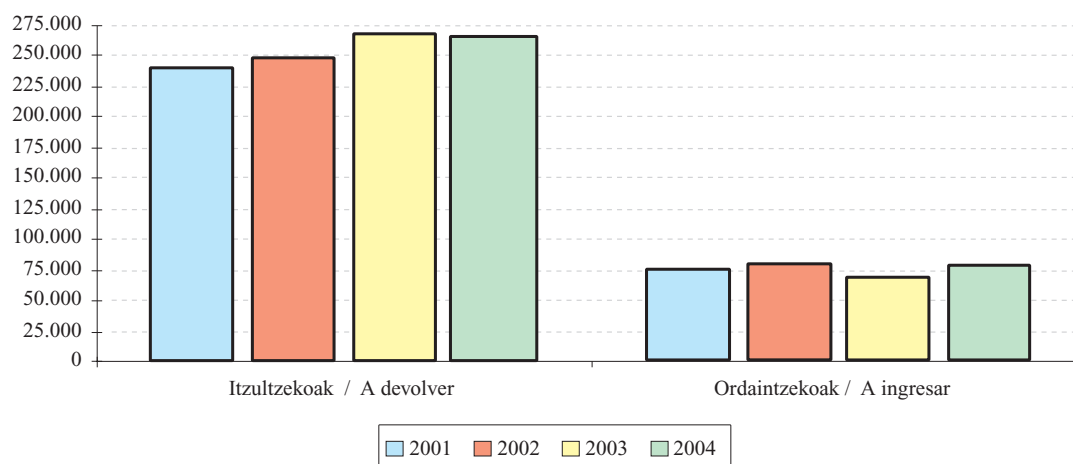

1.7. BANAKETA OINARRI LIKIDAGARRIAREN TARTEEN ARABERA

Gogora dezagun oinarri likidagarriak 8 tarte hauek dituela, eurotan:

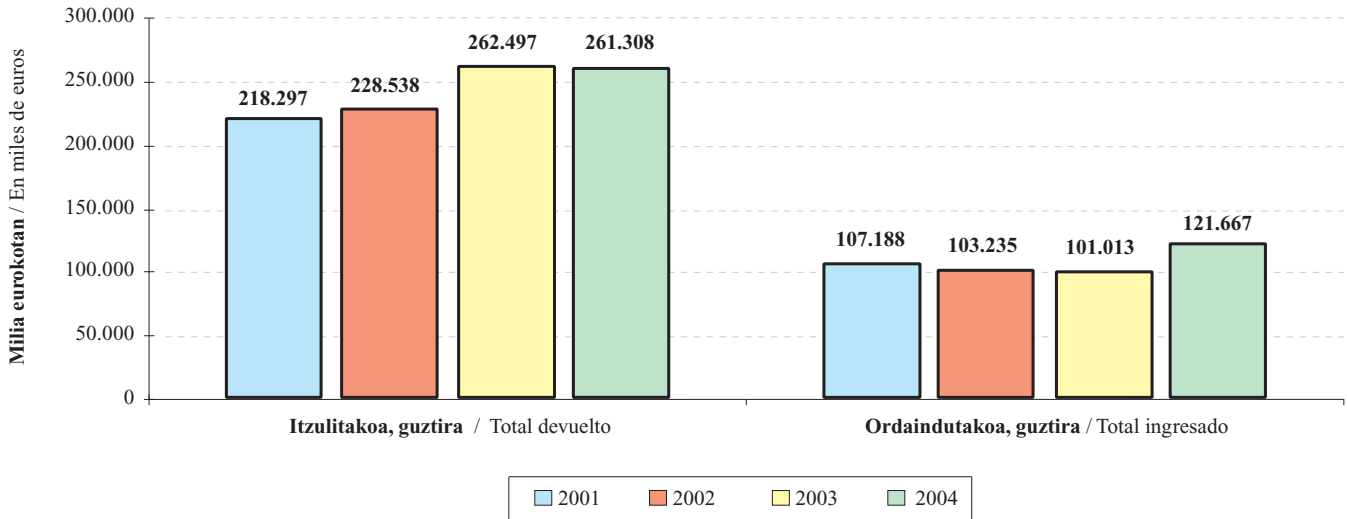
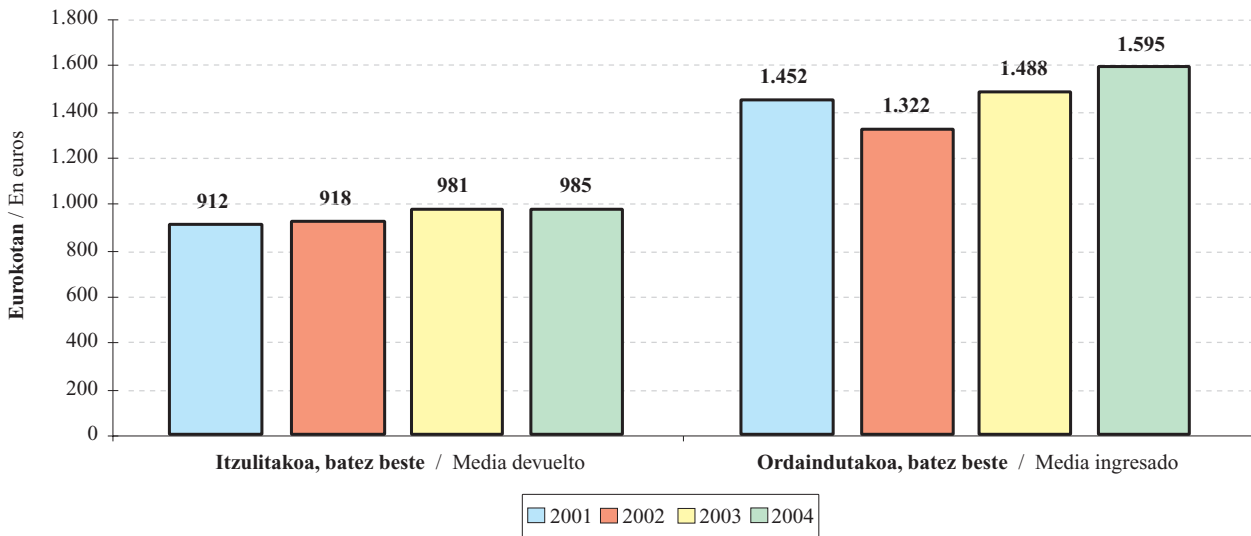
Lehen tarte: 6.000 euroraino
 Bigarren tarte: 10.800 euroraino
 Hirugarren tarte: 15.600 euroraino
 Laugarren tarte: 20.400 euroraino
 Bosgarren tarte: 27.600 euroraino
 Seigarren tarte: 37.200 euroraino
 Zazpigarren tarte: 66.000 euroraino
 Zortzigarren tarte: 66.000 euro baino gehiago

1.7. DISTRIBUCIÓN POR TRAMOS DE BASE LIQUIDABLE

Recordamos que los 8 tramos de la base liquidable son, en euros:

Primer tramo: hasta 6.000
 Segundo tramo: hasta 10.800
 Tercer tramo: hasta 15.600
 Cuarto tramo: hasta 20.400
 Quinto tramo: hasta 27.600
 Sexto tramo: hasta 37.200
 Séptimo tramo: hasta 66.000
 Octavo tramo: Más de 66.000

GRÁFICO 1.16. GRAFIKOA
Aitorpen kopurua tarteen arabera
 Número de declaraciones por tramos

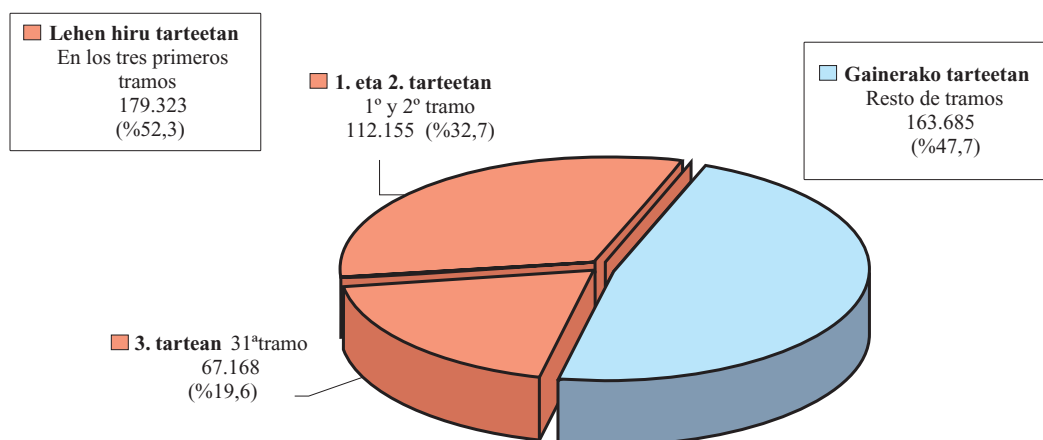

Aitorpen kopurua lehen hiru tarreetan metatu da

2004. urtean aitorpen kopururik handiena lehen hiru tarreetan pilatu da: 179.323 aitorpen (**52tik gora**). Eta hiru horietatik, **hirugarrena** da gehien metatu duena: 67.168 aitorpen (**19,6**).

El número de declaraciones se acumula en los tres primeros tramos

En el 2004 el mayor número de declaraciones se concentra en los tres primeros tramos: 179.323 declaraciones (**superan el 52%**). Y, de los tres, quien más acumula es **el tercero** con 67.168 declaraciones (**19,6%**).

Aurreko urtearekin alderatuta, aurkeztutako aitopen kopurua tarte guztietan igo da, lehenengo bietan izan ezik, %3,6 eta %3,1 jaitsi dira-eta. Igoerarik handiena sei-garren tarteetan gertatu da, bai aitopen kopuruan (3.724 gehiago) eta bai portzentajeetan (+%15,1).

Con respecto al año anterior, se han presentado más declaraciones en todos los tramos, excepto en los dos primeros que descienden un 3,6% y un 3,1% respectivamente. El mayor aumento se ha producido en el sexto tramo tanto en el número (3.724 declaraciones más) como porcentualmente (+15,1%).

GRÁFICO 1.17. GRAFIKOA
Oinarri likidagarriaren zenbatekoa tarteetan arabera
 Cuantía de la base liquidable por tramos

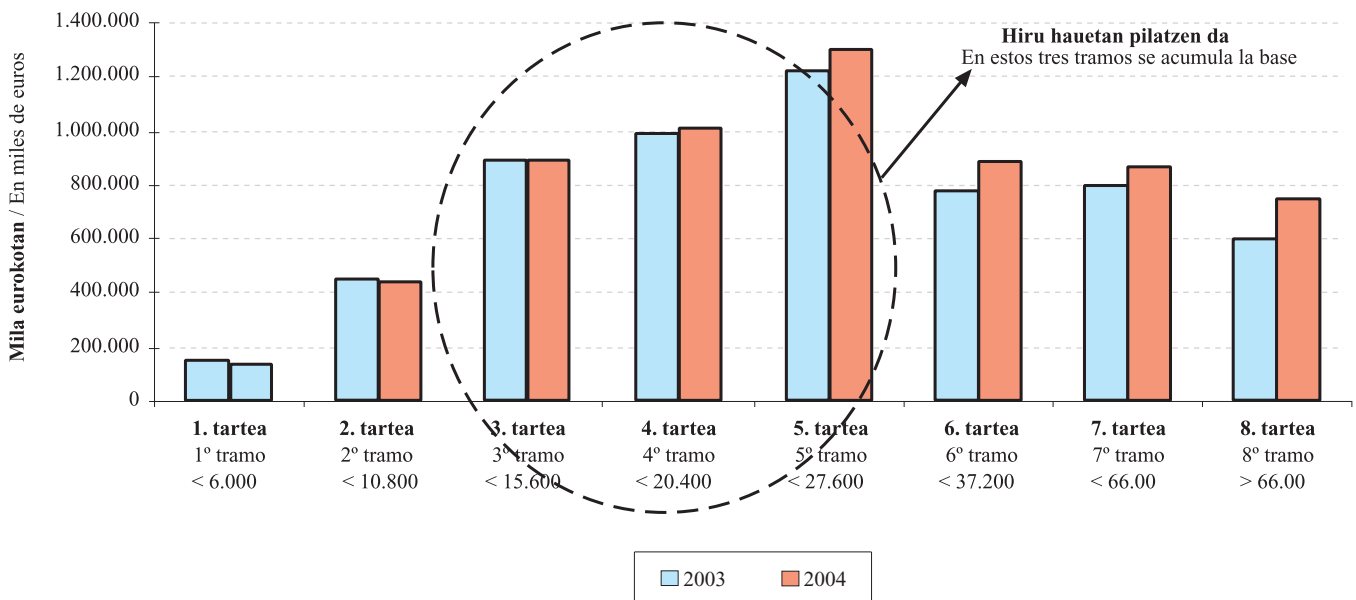

Oinarri likidagarria hirugarren, laugarren eta bosgarren tarteetan metatu da

2004. urtean, aurreko urteetan bezala, oinarri likidagarriarik handiena hirugarren, laugarren eta bosgarren tarteetan ageri da, hau da, 10.800 eta 27.600 euro bitarteko oinarri likidagarria duten tarteetan (batera hartuta, kopuru osoaren %50,8 metatu dute). Hiru horietatik, bosgarren tarteetan da gehien metatu eta gehien handitu dena (20.400 eta 27.600 euro bitarteko tarteetan): 1.300 milioiko oinarri likidagarria (%20,7) eta 82 milioi euro gehiago (+%6,7).

En los tramos tercero, cuarto y quinto se acumula la base liquidable

En 2004 (al igual que en años anteriores) los tramos que mayor cuantía de base liquidable presentan son tres: tercero, cuarto y quinto. Es decir, aquellas bases liquidables que van desde 10.800 hasta 27.600 euros (en conjunto acumulan el 50,8%). De los tres quien más cuantía concentra y quien más ha aumentado es el quinto (entre 20.400 y 27.600 euros): 1.300 millones de base liquidable (20,7%) y 82 millones de euros más (+ 6,7%).

GRÁFICO 1.18. GRAFIKOA
Kuota likidoaren zenbatekoa tarteen arabera
 Cuantía de la cuota líquida por tramos

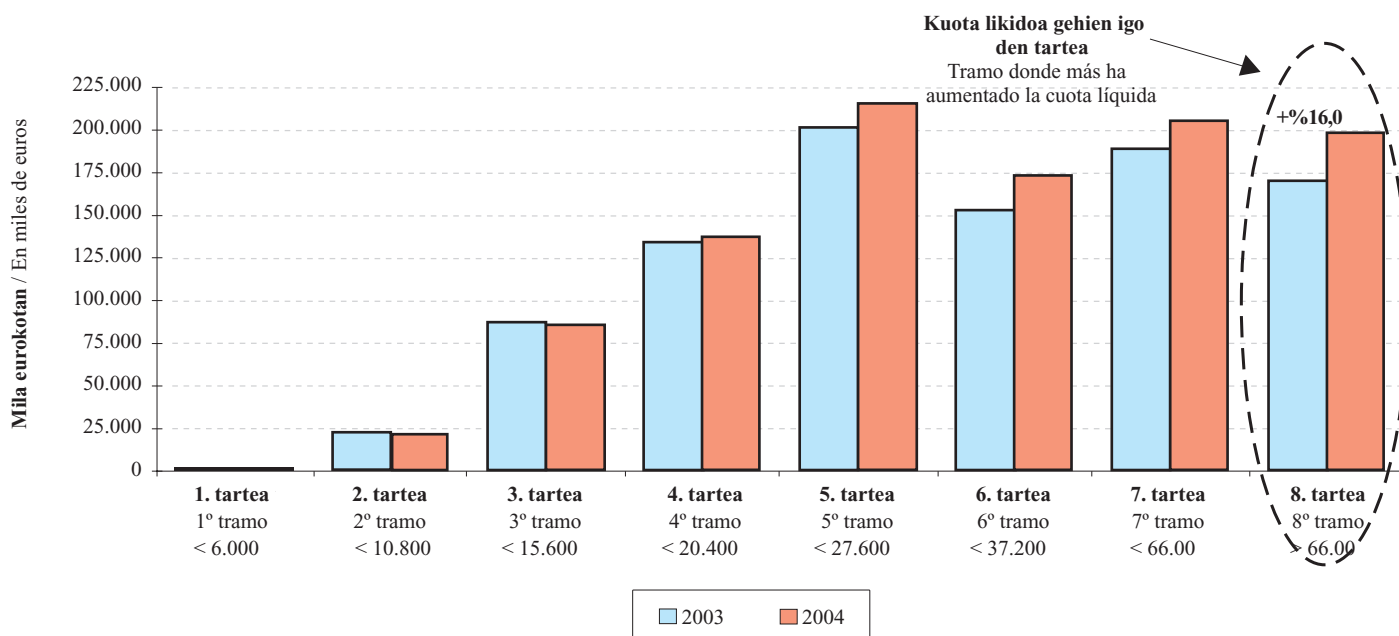

Kuota likidoa: bosgarren tartea da nagusi

2004. urtean bosgarren tartea da, baita ere, gehien metatu duena (oinarri likidagarriaren zenbatekoarekin eta aitortpen kopuruarekin gertatu den bezala): 215 milioi euro guztira, kopuru osoaren %20,8.

Hala ere, gehikuntzarik handiena zortzigarren tartea lortu du (66.000 eurotik gorako tartea): 27,3 milioi euro gehitu da, %16,0 gehiago.

1.8. KARGA TASAK

Karga tasa nominala: %21,0

Kuota osoak oinarri likidagarriaren gainean duen portzentajea da. 2004. urtean %21,0 izan da karga tasa nominala.

Karga tasa efektiboa: %16,5

Kuota likidoak oinarri likidagarriaren gainean duen portzentajea da. 2004. urtean %16,5 izan da karga tasa efektiboa.

Cuota líquida: sobresale el quinto tramo

En 2004 el tramo que más acumula también ha sido el quinto, (como ocurriría con la cuantía de la base liquidable y el número de declaraciones): 215 millones de euros, que suponen el 20,8% del total.

Sin embargo, el tramo que mayor incremento presenta es el octavo (con base liquidable superior a 66.000 euros): ha aumentado en 27,3 millones de euros, un 16,0% más.

1.8. TIPOS DE GRAVAMEN

Tipo nominal de gravamen: 21,0%

Es el porcentaje que supone la cuota íntegra sobre la base liquidable. En el 2004 el tipo nominal de gravamen ha sido del 21,0%

Tipo efectivo de gravamen: 16,5%

Es el porcentaje que supone la cuota líquida sobre la base liquidable. En el 2004 el tipo efectivo de gravamen ha sido del 16,5%.

2003koak baino handiagoak dira bi tasak

2003. urtearekin alderatuta, tasa nominalaren portzentajea 0,2 puntu igo da. Tasa efektiboak ere gora egin du, igoera txikiagoa bada ere: 0,1 puntu. Bi kasuetan, portzentajeak 2002an izandakoen azpitik daude (%21,3 eta %17,2 hurrenez hurren).

Aumentan ambos tipos frente a 2003

Con respecto a 2003, el porcentaje del tipo nominal ha aumentado en 0,2 puntos. El tipo efectivo también ha crecido aunque en menor cuantía: en 0,1 puntos. En ambos casos se mantienen por debajo de los porcentajes de 2002 (21,3% y 17,2% respectivamente).

GRÁFICO 1.19. GRAFIKOA
Tasa efektiboak oinarri likidagarriaren tarteen arabera
Tipos efectivos por tramos de base liquidable

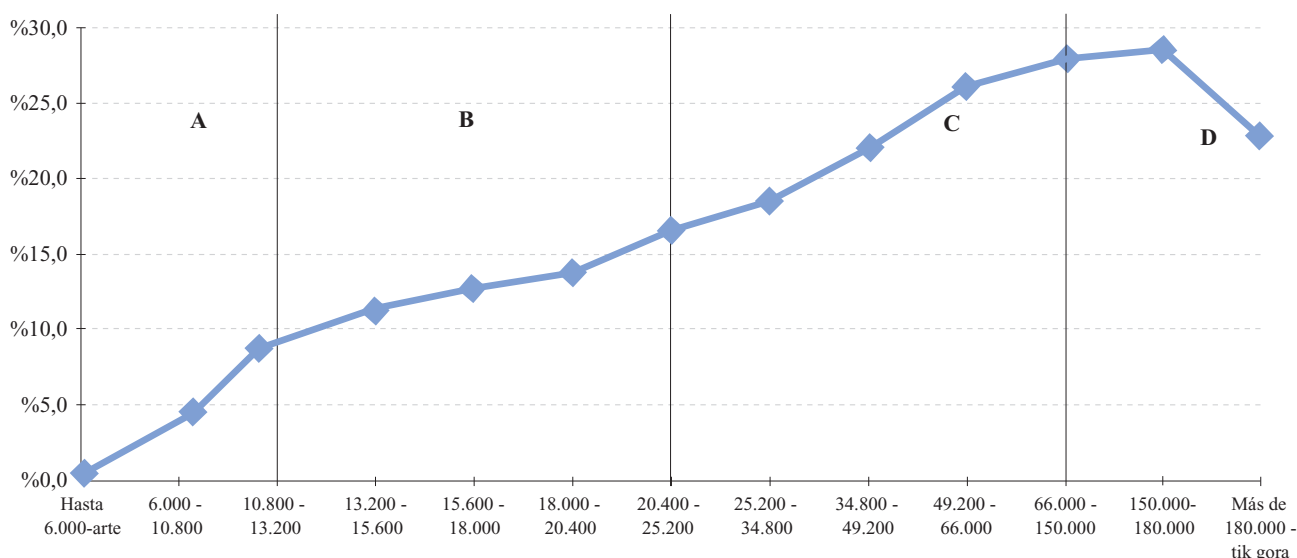

Tasa efektiboen eskala: A taldean, 13.200 euro bitartekoan, alde handiak ageri dira

Tasa efektiboek oinarri likidagarriarekin duten progresioa aztertzeko, ondoko lau taldetan banatu ditugu oinarri likidagarriaren tartekak:

- A: 13.200 euroraino.
- B: 25.200 euroraino.
- C: 150.000 euroraino.
- D: 150.000 euro baino gehiago.

A taldean, tasa efektiboek malda handia ageri dute. Oinarri likidagarriaren lehen tartetik bigarreneira tasa efektiboaren portzentajea 3,9 puntu gehitzen da, eta bigarreneetik hirugarreneira 3,6 puntu.

B taldean malda hori ez da hain bortitza: tasaren portzentajeak tarte batetik bestera duen aldea 2,2 eta 1,6 puntu bitartean dabil.

Escala de los tipos efectivos: grandes diferencias en el grupo A (hasta 13.200 euros)

Para analizar la progresión de los tipos efectivos con relación a la base liquidable, hemos distribuido los tramos de la base liquidable en estos cuatro grupos:

- A: hasta 13.200 euros.
- B: hasta 25.200 euros.
- C: hasta 150.000 euros.
- D: más de 150.000 euros.

En el grupo A se observa una pendiente pronunciada de los tipos efectivos. Del primer al segundo tramo de la base liquidable el porcentaje del tipo efectivo ha aumentado 3,9 puntos; del segundo al tercero, 3,6 puntos.

En el grupo B la pendiente no es tan pronunciada: el salto del porcentaje del tipo entre tramos de la base es entre 2,2 y 1,6 puntos.

C taldean, tasa efektiboen malda areagotu egiten da eta oinarri likidagarriak tartetik tartera duen aldea 2,5 eta 3,4 puntu bitartean dago.

D taldeak azken bi tarteak hartzen ditu (150.000 eurotik gora). Maldak beheranzko joera hartzen du hemen: 150.000 eta 180.000 euro bitarteko tasa efektiboa ez da ia aldatzen (igoera 0,3 puntukoa baino ez da), eta hurrengo tartean 4,6 puntu jaisten da. Nahiz eta, hasiera batean, emaitza hori harrigarria gerta daitekeen PFEZ bezalako zerga progresibo batean, ez dugu ahaztu behar karga tasa efektiboari buruz ari garela hitz egiten, hau da, kenkari aplikagarriak behin kontuan hartuta. Eranskineko E.1.20. eta E.1.21. tauletan ikus daitekeen bezala, talde honetako zergadunek aurreko taldekoek baino kenkari handiagoak aplikatzen dituzte bai kopuruz eta bai porzentajez (gehienbat ezarpen bikoitzaren kenkariak), eta horregatik, euren karga tasa efektiboak behera egiten du.

1.9. NOLA SAILKATU DIRA AITORPENAK?

1.9.1. ERRENTA ITURRI NAGUSIAK

Nola kalkulatzen da zerga?

Oro har, Pertsona Fisikoen Errentaren gaineko Zergak bi zati hartzen ditu kontuan: batetik, zergadunaren sarrera eta gastu guztiak eta, bestetik, ondarezko ondasunak saltzeagatik izandako galerak eta irabaziak. Beraz, zergaren oinarri likidagarria eragiketa honen emaitza izango da: (etekin positiboak – etekin negatiboak) + (ondare irabaziak – ondare galerak).

Hortaz, sarritan gerta daiteke aitorpen batek errenta iturri bat baino gehiago izatea.

Aitorpenak errenta iturri nagusiaren arabera sailkatu dira

Aitorpenak sailkatzerakoan errenta iturri nagusiak bakarrik hartu ditugu kontuan, aurreko urteetan bezala.

Hau da, kanpoan geratu dira bai gardentasun fiskalaren errenta, garrantzi eskasa edukitzeagatik, bai ondare irabazi eta galerak, irregularrak gertatzeagatik.

Hala ere, kapital higiezinaren etekinak eta kapital higikorrenak errenta iturri bakartzat hartu ditugu; izan ere, kolektiboan artean banaketa desberdina duten arren, oso lotuta daude elkarren artean.

En el grupo C la pendiente de los tipos efectivos es más acentuada y el salto del porcentaje de tramo a tramo de base liquidable se sitúa entre 2,5 y 3,4 puntos.

En el grupo D, que corresponde a los dos últimos tramos (más de 150.000 euros), la pendiente toma una forma descendente: el tipo efectivo entre 150.000 y 180.000 euros apenas varía (aumenta en 0,3 puntos) y en el siguiente tramo desciende en 4,6 puntos. Aunque en principio este resultado pueda sorprender en un impuesto progresivo como el IRPF, no debemos olvidar que estamos hablando del tipo efectivo de gravamen, es decir, una vez computadas las deducciones aplicables. Los contribuyentes de este grupo, tal y como podemos observar en los cuadros E.1.20. y E.1.21. del anexo, se aplican unos importes y porcentajes de deducciones (sobre todo deducciones por doble imposición) superiores al del grupo anterior, por lo que su tipo efectivo de gravamen disminuye.

1.9. ¿CÓMO SE HAN CLASIFICADO LAS DECLARACIONES?

1.9.1. PRINCIPALES FUENTES DE RENTA

¿Cómo se calcula el impuesto?

En general, el Impuesto sobre la Renta de las Personas Físicas tiene en cuenta, por una parte, todos los ingresos y gastos del contribuyente, y por otra, las pérdidas y ganancias por la venta de los bienes patrimoniales. Por lo tanto, la base liquidable del impuesto es el resultado de la siguiente operación: (rendimientos positivos – rendimientos negativos) + (ganancias – pérdidas patrimoniales).

Por lo tanto, es frecuente que una misma declaración contenga más de una fuente de renta.

Las declaraciones se han clasificado según su principal fuente de renta

Al igual que en años anteriores, hemos clasificado las declaraciones ateniéndonos sólo a las principales fuentes de renta.

Es decir, no hemos tenido en cuenta ni la renta por transparencia fiscal, dada su irrelevancia, ni las ganancias y pérdidas patrimoniales, por su irregularidad.

Sin embargo, hemos considerado como una sola fuente de renta los rendimientos del capital inmobiliario y los del capital mobiliario, puesto que están muy relacionados, a pesar de que estén distribuidos desigualmente entre los diferentes colectivos.

Hiru dira errenta iturri nagusiak

Horren arabera, errenta iturri nagusiak hiru hauek dira:

- Lanaren etekinak.
- Jarduera ekonomikoaren etekinak.
- Kapital (higikor + higiezinaren) etekinak.

Hiru talde horietako batean ez dauden aitortzenak "aitortzen mistoak" izeneko taldean sartu ditugu.

Las tres principales fuentes de renta

Así las cosas, las principales fuentes de renta son estas tres:

- Rendimientos de trabajo.
- Rendimientos de actividades económicas.
- Rendimientos de capital (mobiliario + inmobiliario).

Las declaraciones que no pertenecen a ninguno de esos tres grupos las hemos agrupado bajo el nombre de "declaraciones mixtas".

GRÁFICO 1.20. GRAFIKOA
Aitortzenak errenta iturrien arabera
Declaraciones por fuentes de renta

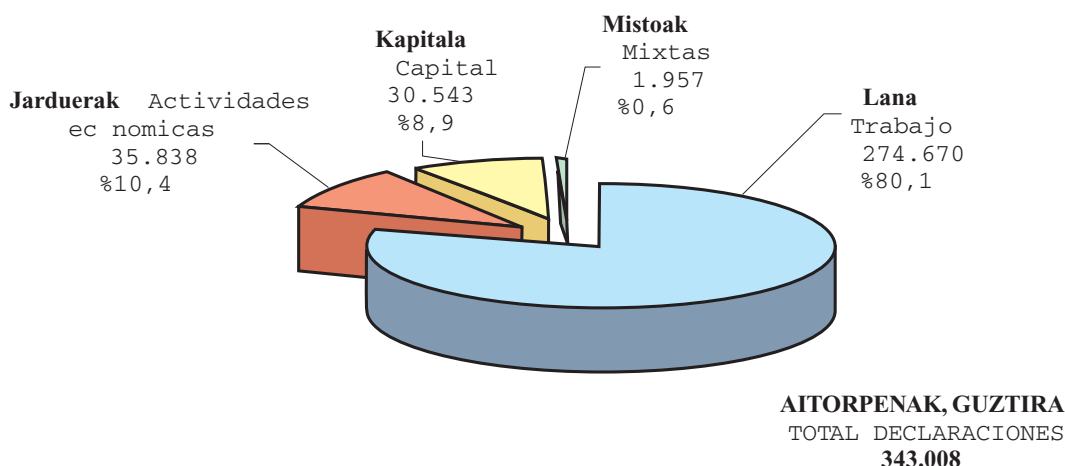

Ugarietak: lanaren aitortzenak

1.20. grafikoa ikusgai jarri dugu nola banatu diren aitortzenak errenta iturri nagusien arabera 2004. urtean.

Talde bakoitzeko etekin garbiei erreparatzen ikusten da korrelazio handia dagoela aitortzen mota bakoitzak izan dituen etekin nagusien eta etekin osoen artean. Horrela, lan aitortzenetan ekitaldian aitortutako lan errenta osoaren %98,4 metatu da. Jardueren aitortzenetan (aitortzen guztien %10,4 baino ez dira) jarduera enpresarial edo profesioaletatik etortutako etekinaren %93,3 metatu da. Azkenik, kapitalaren aitortzenek aitortutako kapital higikor eta higiezinaren etekin guztien %53,8 bildu dute.

El grupo más numeroso: las declaraciones de trabajo

En 2004 la distribución de las declaraciones según las principales fuentes de renta ya citadas viene recogida en el gráfico 1.20.

Al analizar los distintos rendimientos netos contenidos en cada grupo, se observa la gran correlación que existe entre los rendimientos principales de cada tipo de declaración y los totales. Así, en las declaraciones de trabajo se concentra el 98,4% del total de la renta de trabajo declarada en el ejercicio. En las declaraciones de actividades (que sólo representan el 10,4% del total de declaraciones), se concentra el 93,3% del rendimiento de actividades empresariales o profesionales. Por último, las declaraciones de capital recogen el 53,8% del total de rendimientos de capital mobiliario e inmobiliario declarado.

GRÁFICO 1.21. GRAFIKOA
Etekinen banaketa aitorten motaren arabera
 Distribución de los rendimientos por tipo de declaración

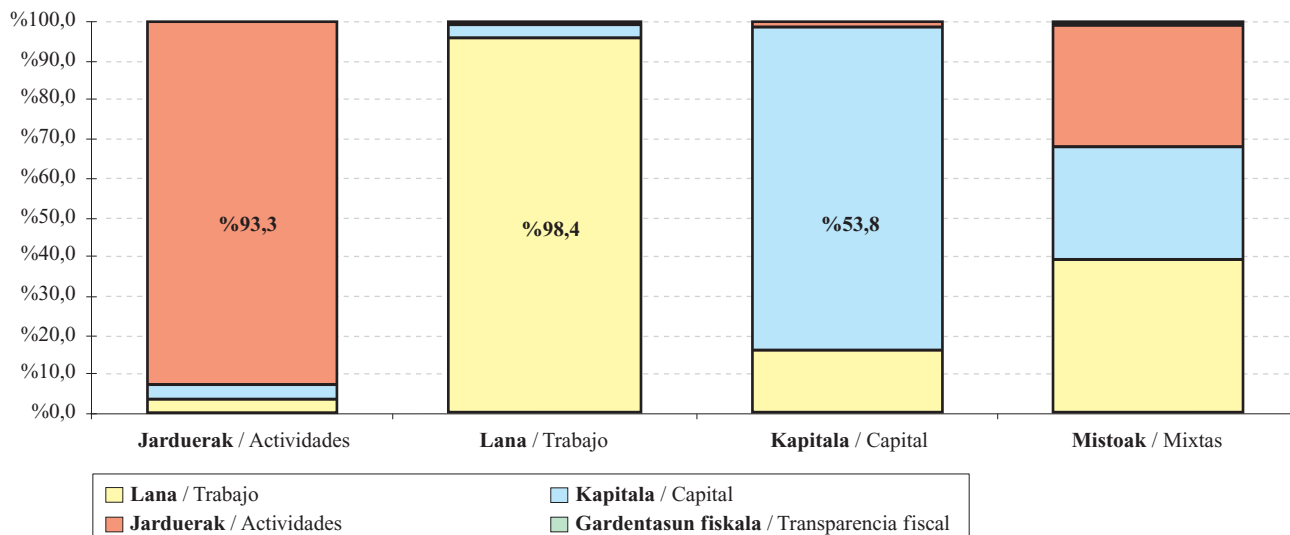

1.9.2. BATEZ BESTEKO ZENBATEKOAK

1.9.2.1. Oinarri likidagarria eta kuotak

Oinarriaren eta kuoten batez besteko orokorra

2004ko ekitaldian aurkeztu diren 343.008 aitortepnek 6.277 milioi euroko oinarri likidagarria eman dute guztira. Kuota osoa 1.316 milioi eurokoa izan da. Eta, azkenik, kuota likidoa 1.038 milioi eurokoa.

Beraz, aitorten bakoitzeko honako batez besteko zenbatekoak izan dira:

- Oinarri likidagarria: 18.299 euro/aitortpeneko.
- Kuota osoa: 3.836 id.
- Kuota likidoa: 3.026 id.

Batez bestekoa aitorten motaren arabera

Nolanahi dela ere, batez besteko zenbateko horiek aldatu egiten dira aitorten mota zein den (lana, jarduerak,...).

Oinarri likidagarria. Lanaren aitortpenetan batez bestekoa batez besteko orokorra baino %5,1 handiagoa da.

1.9.2. IMPORTES MEDIOS

1.9.2.1. Base liquidable y cuotas

Media general de la base y de las cuotas

Las 343.008 declaraciones presentadas en el ejercicio 2004 suman una base liquidable de 6.277 millones de euros. La suma de la cuota íntegra es de 1.316 millones de euros. Finalmente, la suma de la cuota líquida asciende a 1.038 millones de euros.

Por lo tanto, los importes medios por declaración son los siguientes:

- Base liquidable: 18.299 euros/declaración.
- Cuota íntegra: 3.836 id.
- Cuota líquida: 3.026 id.

Media según el tipo de declaración

De cualquier forma, estos importes medios varían según el tipo de declaración (trabajo, actividades...).

Base liquidable. La media en las declaraciones de trabajo es un 5,1% superior a la media general.

GRÁFICO 1.22. GRAFIKOA
Batez besteko zenbatekoak, aitorten bakoitzeko
 Importes medios por declaración

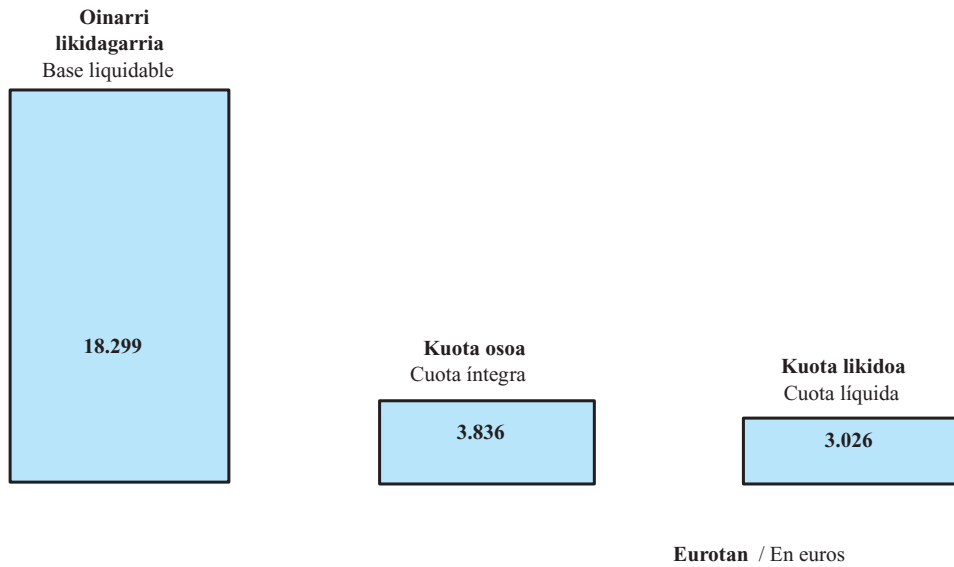

Gainerako taldeek, ordea, txikiagoa dute batez besteko oinarri likidagarria. Hain zuzen, jarduerena %14,6 txikiagoa da, eta kapitalarena %25,4 txikiagoa. Azkenik, aitorten mistoak batez besteko oinarri likidagarri osoaren erdia baino gutxiago dira (%56,8 gutxiago hain justu).

El resto de los grupos, en cambio, tiene una base liquidable media inferior. Concretamente, la de actividades es un 14,6% inferior, y la del capital un 25,4%. Por último, las mixtas representan menos de la mitad de la base liquidable media total (concretamente un 56,8% menos).

GRÁFICO 1.23. GRAFIKOA
Batez besteko oinarri likidagarria aitorten motaren arabera
 Base liquidable media por tipo de declaración



GRÁFICO 1.24. GRAFIKOA
Kuota osoaren batez bestekoa, aitorten motaren arabera
 Media de la cuota íntegra por tipo de declaración



Kuota osoa. Lan aitortenetan ere batez bestekoa (3.951 euro) batez besteko orokorra baino handiagoa da (3.836 euro).

Gainerako taldeetan, batez bestekoa orokorra baino txikigoa da, oinarri likidagarriarekin gertatzen den bezala, eta ia proportzio berean, aldeak txikiagoak badira ere.

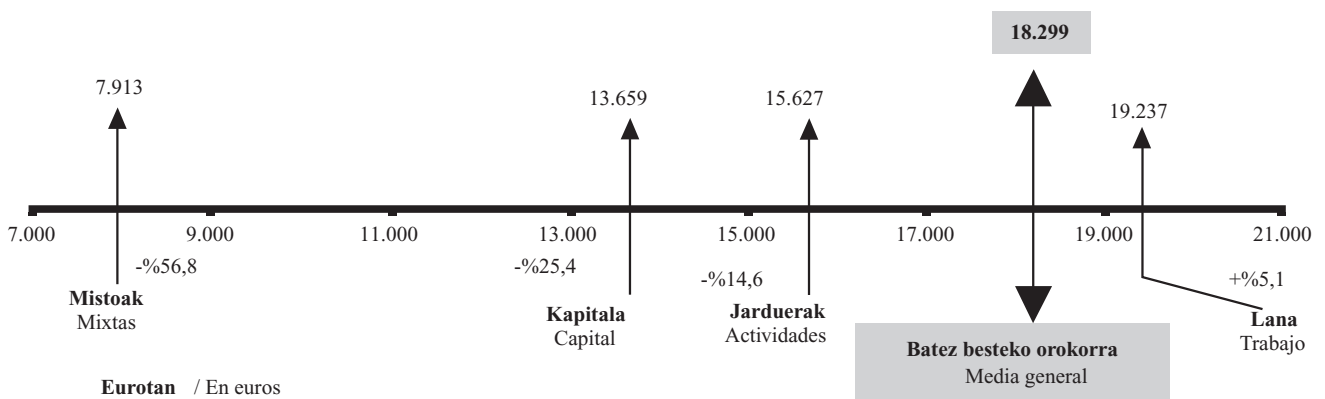
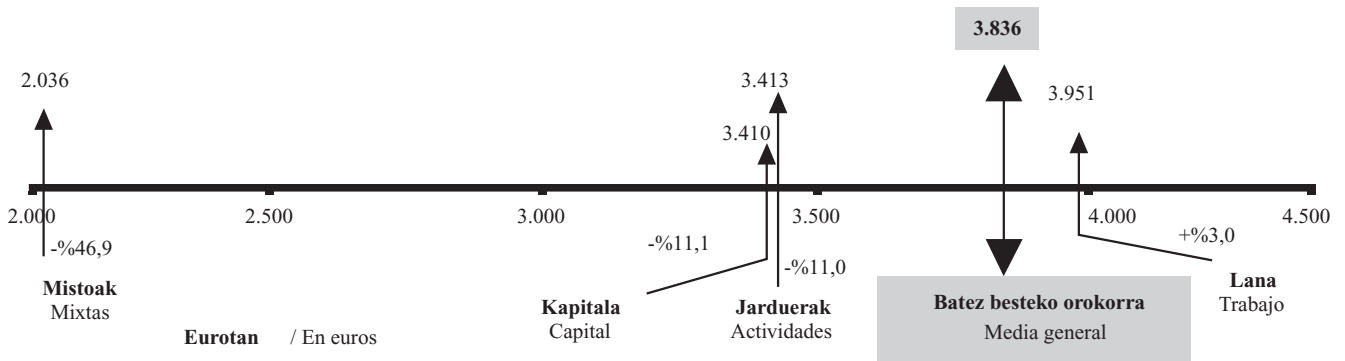
Kuota likidoa. Hemen ere aurreko egitura errepikatzen da: lan aitortenetan batez bestekoa handiagoa da, eta gainerako taldeetan, berriz, txikiagoa; gainera, kapitalaren aitortenetan murrizpena are handiagoa da ezarpen bikoitzaren kenkaria dela-eta.

Cuota íntegra. También la media en las declaraciones de trabajo (3.951 euros) es superior a la media general (3.836 euros).

El resto de los grupos tiene una media inferior a la general, como ocurriera con la base liquidable, y casi en la misma proporción aunque con menores diferencias.

Cuota líquida. Vuelve a repetirse la estructura anterior: la media en las de trabajo es superior; y en la de los demás grupos, inferior, reduciéndose aun más en las de capital, debido a la deducción por doble imposición.

GRÁFICO 1.25. GRAFIKOA
Karga tasa efektiboaren batez bestekoa, aitorten motaren arabera
 Media del tipo efectivo de gravamen por tipo de declaración

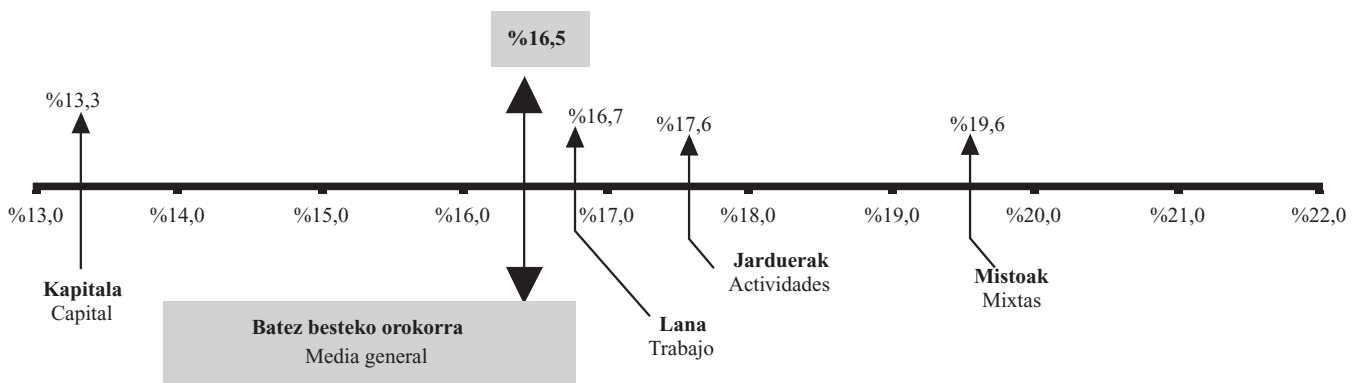

Aitorpen guztien batez besteko orokorraren **karga tasa efektiboa** %16,5koa da.

Hiru aitorpen motatan batez bestekoak orokorra gainditzen du:

- Lana: %16,7 (batez bestekoaren parekoa ia).
- Jarduera ekonomikoak: %17,6 (handixeagoa).
- Mistoak: %19,6 (askoz handiagoa).

Kapital aitorpenen batez bestekoa, ordea, dezente txikiagoa da (%13,3) kapitalaren kenkariak handitzearen ondorioz: karga tasa nominala handia izanik (%25,0koa eta batez bestekoa baino 4 puntu gehiago), tasa efektiboa beste edozein taldetan baino txikiagoa da, baita batez bestekoa baino txikiagoa ere.

Karga tasa nominala. Gogora dezagun aitorpen guztien batez besteko orokorra %21,0koa dela. Hona hemen batez bestekoa aitorpen motaren arabera:

- Lana: %20,5
- Jarduera ekonomikoak: %21,8
- Kapitala: %25,0.
- Mistoak: %25,7

Lehen kolpean bitxia gerta daiteke ikustea lan aitorpenen karga tasa jarduera ekonomikoena baino txikiagoa dela, are gehiago oinarri likidagarriaren batez bestekoa handiagoa denean lehenengoetan bigarrenetan baino. Gainera, hori kontraesankorra izango litzateke Errenta bezalako zerga progresibo batean, non sarrerak zenbat eta handiagoak izan orduan eta karga tasa handiagoa aplikatzen baita.

Arrazoia da lan aitorpenen balioak homogeenagoak direla eta batez besteko orokorraren inguruan taldekatuago daudela; jardueren aitorpenen balioek, aldiz, dispersio handiagoa dute (karga tasak oso handiak edo oso txikiak dira), eta beren batez besteko karga tasa handiagoa da horren ondorioz.

1.9.2.2. Berezkoak ez diren errenta iturriak.

Normala denez, aitorpen mota bakoitzak badu errenta iturri bat aitorpen mota horretan nagusitzen dena. Horrela, lanaren aitorpenetan lanaren etekinak dira nagusi; kapitalaren aitorpenetan kapitalaren etekinak (kapital higikor zein higiezinarenak); eta, jardueretan, berriz, jardueren etekinak. Aldiz, mistoetan ez da errenta iturri nagusirik.

Tipo efectivo de gravamen de la media general de todas las declaraciones es del 16,5%.

La media de tres tipos de declaración supera la general:

- Trabajo: 16,7% (muy próximo a la media)
- Actividades económicas: 17,6% (algo superior).
- Mixtas: 19,6% (muy superior)

Sin embargo, la media de las de Capital es notablemente inferior (13,3%) porque las deducciones de capital son superiores: partiendo de un tipo de gravamen nominal elevado (el 25,0% que es 4 puntos más que la media), el tipo efectivo es inferior al de cualquier otro grupo e incluso inferior a la media.

Tipo nominal de gravamen. Recordamos que la media general de todas las declaraciones es del 21,0%. La media según el tipo de declaración es la siguiente:

- Trabajo: 20,5%
- Actividades económicas: 21,8%
- Capital: 25,0%.
- Mixtas: 25,7%

A primera vista puede resultar extraño que el gravamen de las de trabajo sea inferior a las de actividades económicas, cuando la media de la base liquidable de las primeras es superior a la de las segundas. Lo cual, además resultaría contradictorio en un impuesto progresivo (como es el IRPF) donde a mayores ingresos corresponde un mayor gravamen.

La explicación estriba en que los valores de las declaraciones de trabajo son más homogéneos y están más agrupados en torno a la media general; mientras que los valores de las de actividades son más dispersos (con tipos de gravamen o muy altos o muy bajos) con lo que su media de tipo de gravamen resulta más alta.

1.9.2.2. Fuentes de renta no típicas.

Como es natural, en cada tipo de declaración predomina la fuente de renta que caracteriza la declaración. Así, en las declaraciones de trabajo predominan los rendimientos de trabajo; en las de capital los rendimientos de capital (mobiliario e inmobiliario); en las de actividades los rendimientos de actividades. Sin embargo, en las mixtas no predomina una sola fuente de renta.

Baina, iturri nagusiaz gainera, aitorten batean beste errenta iturri batzuk ere egon daitezke. Adibidez: bai lanaren aitorten eta bai jardueren aitorten kapital higikor eta higiezinaren etekinekin egiten dugu topo. Bada, 2004. urteari dagokionez kapital higikorraren etekinak handiagoak dira lanaren aitorten jardueren aitorten baino. Aldiz, kapital higiezinaren etekinekin alderantziz gertatzen da: handiagoak dira jardueren aitorten lanaren aitorten baino.

Berezkoak ez diren gainerako errenta iturriei dagokien, aldeak nabarmenak dira aitorten motaren arabera:

Gardentasun fiskala: txikiak lanaren eta jardueren aitorten ageri dira; handienak, berriz, mistoetan daude.

Ondare irabazi eta galerak: hemen ere lanaren aitorten ageri dira errentarik txikiak; jardueren aitorten handiagoak dira. Errentarik handienak, ordea, kapitalaren aitorten ikus daitezke.

1.9.2.3. Murrizpenak

Oinarri ezgarriaren murrizpenei dagokien, zenbatekoa askoz ere handiagoa da lanaren eta jardueren aitorten kapitalaren aitorten eta aitorten mistoetan baino.

Pero, además de la principal, puede haber otras fuentes de renta. Por ejemplo, tanto en las declaraciones de trabajo como en las de actividades nos encontraremos con los rendimientos de capital (mobiliario e inmobiliario). Pues bien, los rendimientos de capital mobiliario de las declaraciones de trabajo, son superiores a los de las de actividades. Sin embargo, ocurre a la inversa con los rendimientos del capital inmobiliario: los de las de actividades son superiores a los de las de trabajo.

En cuanto al resto de fuentes no típicas, existen notables diferencias según el tipo de declaración:

Transparencia fiscal: las menores rentas corresponden a las declaraciones de trabajo y a las de actividades; y las mayores a las mixtas.

Ganancias y pérdidas patrimoniales: las menores rentas también se dan en las de trabajo; en las de actividades son superiores; y las mayores rentas se dan de forma destacada en las declaraciones de capital.

1.9.2.3. Reducciones

En cuanto a las reducciones de la base imponible, el importe es notablemente superior en las declaraciones de trabajo y de actividades frente a las de capital y las mixtas.

GRÁFICO 1.26. GRAFIKOA
Murrizpenak, batez bestekoa
Reducciones, media

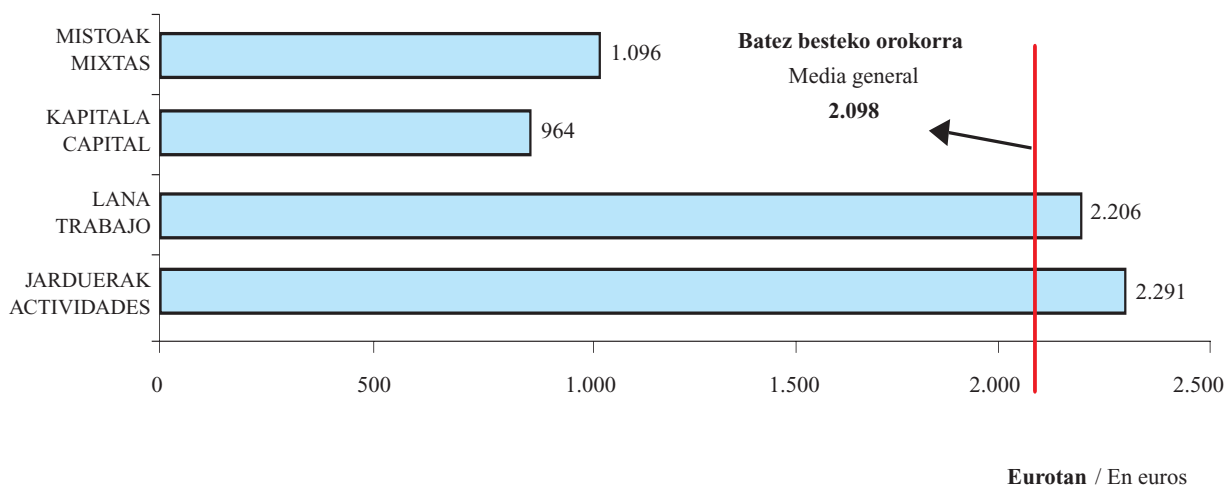

1.9.2.4. Kenkariak: alde handiak.

Kuotako kenkarietarako dagokienez bi kenkari mota bereiz ditzakegu:

- Ohiko kenkariak
- Gainerakoak.

Sailkapen hori aitortzen motari begiratu egiten da. Hau da, jardueren aitortzen jarduerak sustatzeko kenkaria izango da ohikoa; eta kapitalaren aitortzen, berriz, ezarpen bikoitzagatik egiten dena.

Aitortzen talde bakoitzeko ohiko kenkariak elkarren artean konparatuz gero, alde nabarmenak agertzen dira:

- Jardueren aitortzen, jarduerak sustatzeko batez besteko kenkaria 29 eurokoa da (3 euro kopuru osorako).
- Kapitalaren aitortzen ezarpen bikoitzagatik egindako batez besteko kenkaria 1.372 eurokoa da (189 euro kopuru osorako).

Gainerako kenkarietarako dagokienez, kapitalaren aitortzen kenkari familiar eta pertsonalek dute zenbateko handiena, eta lanaren aitortzen ohiko etxebizitzagatik egin dira kenkari gehiago. Garrantzi erlatibo txikiagoa badute ere, dohaintzengatik egindako kenkari zifrak kapitalaren aitortzen dira handiagoak.

1.9.3. 6.551 EUROTIK GORAKO OINARRI LIKIDAGARRIA DUTEN AITORTZENAK

Taldeen arteko konparazioak

Bi talderen edo gehiagoren arteko konparazioa baliadun hartzeko baldintza exogenoak antzeko samarrak direnean. Aipatu ditugun aitortzen taldeen kasuan, badago aldagai exogeno bat konparazioaren emaitzetan eragin handia duena: aitortzeko obligazioaren mugak.

Oro har, 2004an zergadunak ez daude aitortzen aurkeztera behartuta beren errenten iturriak honako hauek bakarrik direnean:

- 18.800 eurotik beherako lan etekin gordinak.

1.9.2.4. Deducciones: grandes diferencias.

Con respecto a las deducciones de la cuota, podemos diferenciar dos tipos:

- Las deducciones típicas.
- El resto de deducciones.

Esta clasificación se realiza atendiendo al propio tipo de declaración; así, en las declaraciones de actividades será típica la deducción para el fomento de actividades, y en las de capital la deducción por doble imposición.

Si comparamos las deducciones típicas de cada grupo de declaración, el hecho más significativo es que las diferencias resultan notables:

- En las declaraciones de actividades, la deducción media para el fomento de actividades se sitúa en 29 euros (3 euros para el total).
- La deducción media por doble imposición en las declaraciones de capital asciende a 1.372 euros (189 euros para el total).

En lo que toca al resto de las deducciones, las declaraciones de capital presentan los mayores importes en las familiares y personales, en tanto que las declaraciones de trabajo lo hacen en la de vivienda habitual. Si bien su importancia relativa es menor, las cifras por donativos son mayores en las declaraciones de capital.

1.9.3. DECLARACIONES CON BASE LIQUIDABLE SUPERIORA 6.551 EUROS

Comparaciones entre colectivos

La comparación entre dos o más colectivos se considera válida cuando las condiciones exógenas son más o menos similares. En el caso de los grupos de declaraciones comentados con anterioridad, existe una variable exógena que influye de forma importante en los resultados de comparación: los límites en la obligación de declarar.

En general, en 2004 no están obligados a presentar declaración aquellos contribuyentes cuyas rentas procedan exclusivamente de las siguientes fuentes:

- Rendimientos brutos de trabajo inferiores a 18.800 euros.

- Batera hartuta, urtean 1.600 euroko kopuru gordina gainditzen ez duten kapitalaren etekinak eta ondare irabaziak.
- Hala ere, 8.500 eta 18.800 euro bitarteko lan etekin gordinak lortu dituzten pertsonak baldintzak jakin batzuk betetzen dituztenean aitortpena aurkezteko obligazioa dute.

- Rendimientos brutos de capital y ganancias patrimoniales que no superen conjuntamente 1.600 euros anuales.
- No obstante, deberán presentar declaración las personas que perciban rendimientos brutos de trabajo por un importe comprendido entre 8.500 y 18.800 euros y que cumplan una serie de requisitos.

Hau da, lan edo kapital errentetan muga jakin bateraino ez dago aitortzeko obligaziorik; aldiz, jardueretatik datozen errentak beti aitortu behar dira.

Es decir, que no existe obligación de declarar para cierto límite de rentas de trabajo o de capital, mientras que las rentas de actividades deben declararse siempre.

Horren ondorioz, lan aitortpenen taldean errentak, oinarriak eta batez besteko kuotak gainerako taldeetan baino handiagoak dira aurretik filtro bat aplikatzen delako, hau da, balio txikiagoak dituzten aitortpenak kendu edo murrizten direlako.

Y esto provoca, que el grupo de declaraciones de trabajo presente rentas, bases y cuotas medias superiores al resto de grupos, porque existe un filtro previo que elimina o reduce el número de declaraciones con valores inferiores.

Eragin hori alde batera utzi eta aldagai nagusien azterketa homogeneoa izan dadin, 6.551 eurotik gorako oinarri likidagarria duten aitortpenak konparatu ditugu (urtearteko konparazioak erraztearren, aurreko urteetako zenbateko bera mantentzea erabaki dugu).

A fin de obviar este efecto y poder realizar un análisis en términos homogéneos de las principales variables, se procede a comparar las declaraciones con base liquidable superior a 6.551 euros (se ha optado por mantener la misma cuantía de años anteriores, para facilitar comparaciones interanuales).

GRÁFICO 1.27. GRAFIKOA
6.551 eurotik gorako oinarri likidagarria, portzentajea
 Base liquidable superior a 6.551 euros, grado de cobertura

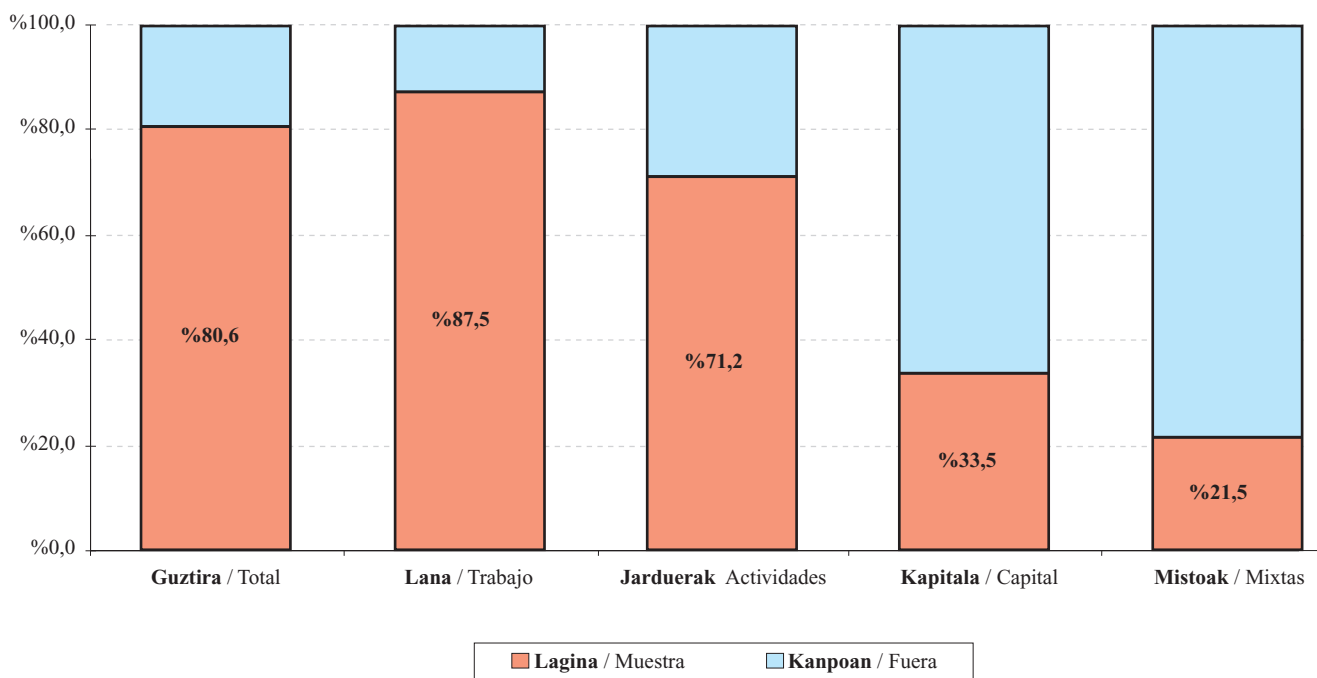

Kopuru osoarekiko portzentajea: %80,6

Oinarri likidagarriaren muga hori ezarriz lortzen den aitorten lagina esanguratsua da oso, aitorten guztien %80,6 hartzen duelako.

Aitorten taldeak bereizten baditugu, portzentajea aldatu egiten da:

- Lanaren aitortenak: %87,5.
- Jardueren aitortenak: %71,2.
- Kapitalaren aitortenak: %33,5.
- Aitorten mistoak: %21,5.

Portzentajea handiagoa da lanaren aitortenetan aitortzeko obligazioan filtro bat aplikatzen delako alde zurretik. Beste taldeetan ez dago horrelakorik.

2003. urtearekin alderatuta, aitorten kopurua %3,3 gehitu da eta oinarri likidagarria %3,5

Ekitaldi honetako datuak 2003ko datuekin alderatzen baditugu ikus daiteke 6.551 eurotik gorako oinarri likidagarria duten aitorten kopurua %3,3 handitu dela eta beren batez besteko oinarri likidagarria %3,5 hazi dela.

Taldeen arabera, aitorten kopurua ez da denetan berdina aldatu: lanaren aitortenak %3,9 gehitu dira, jarduerenak %0,4 baino ez dira igo, eta kapitalarenak -%0,9 jaitsi dira. Aitorten mistoak dira gehien jaitsi direnak (-%4,5).

Laginaren batez besteko zenbatekoak aurreko urtekoak baino handiagoak dira:

- Oinarri likidagarria +%3,5.
- Kuota osoa +%4,2.
- Kenkariak +%4,1.
- Kuota likidoa +%4,2.

Batez besteko oinarri likidagarria taldeen arabera: batez besteko orokorrari hurbildu zaio

Jakina, errenta baxueneko aitortenak laginetik kanpo geratu direnez, laginean sartu diren taldeen batez bestekoa aitorten kopuru osoan baino handiagoa da.

Grado de cobertura: 80,6%

La muestra de declaraciones que se obtiene estableciendo ese límite de base liquidable es suficientemente significativa, ya que recoge el 80,6% del total de declaraciones.

Por grupos de declaraciones el grado de cobertura varia, y la distribución es la siguiente:

- Declaraciones de trabajo: 87,5%.
- Declaraciones de actividades: 71,2%.
- Declaraciones de capital: 33,5%.
- Declaraciones mixtas: 21,5%.

El grado de cobertura es mayor en las declaraciones de trabajo por la existencia de un filtro previo en la obligación de declarar, inexistente para el resto de grupos.

Respecto a 2003 aumenta un 3,3% el número de declaraciones y un 3,5% la base liquidable

Si comparamos los datos de este ejercicio con los del año 2003, observamos que el número de declaraciones con base liquidable superior a 6.551 euros aumenta un 3,3%, y su base liquidable media un 3,5%.

Por grupos, las variaciones del número de declaraciones son distintas, ya que aumentan las de trabajo (+3,9%); las de actividades apenas varían (+0,4%); mientras que descienden ligeramente las de capital (-0,9%) y en mayor medida las mixtas (-4,5%).

Los importes medios de la muestra aumentan con respecto al año anterior:

- La base liquidable +3,5%
- La cuota íntegra +4,2%
- Las deducciones +4,1%
- La cuota líquida +4,2%.

Base liquidable media por grupos: se concentra respecto a la media total

Naturalmente, dado que en la muestra no se incluyen las declaraciones con rentas más bajas, la media aumenta en todos los grupos, en comparación con el total de declaraciones.

Azter ditzagun zehatzago bi talde nagusiak: lanarena eta jarduerena. Bi kasuetan batez besteko orokorrari hurbiltzen zaizkiola ikusten da.

Aitorpen guztiak hartuta, lan aitortzenen batez besteko oinarri likidagarria batez besteko orokorra baino %5,1 handiagoa zen, eta jarduerena %14,6 txikiagoa. Lagineko aitortpenak bakarrik hartuz gero, ordea, lan aitortzenen batez besteko oinarri likidagarria batez besteko orokorra baino %2,1 txikiagoa da, eta jarduerena %5,2 txikiagoa.

Pero nos vamos a detener en el análisis de los dos grupos más significativos: el de trabajo y el de actividades. En los dos casos se da un acercamiento a la media general.

Para el total de declaraciones la base liquidable media de las de trabajo era un 5,1% superior y la de actividades un 14,6% inferior a la media general. Analizando únicamente las declaraciones de la muestra, la base liquidable media de las de trabajo es un 2,1% inferior a la media general, y la de actividades un 5,2%.

GRÁFICO 1.28. GRAFIKOA
Batez besteko oinarri likidagarria taldeen arabera, kopurua osoarena eta laginarena.
 Base liquidable media por grupos, del total y de la muestra

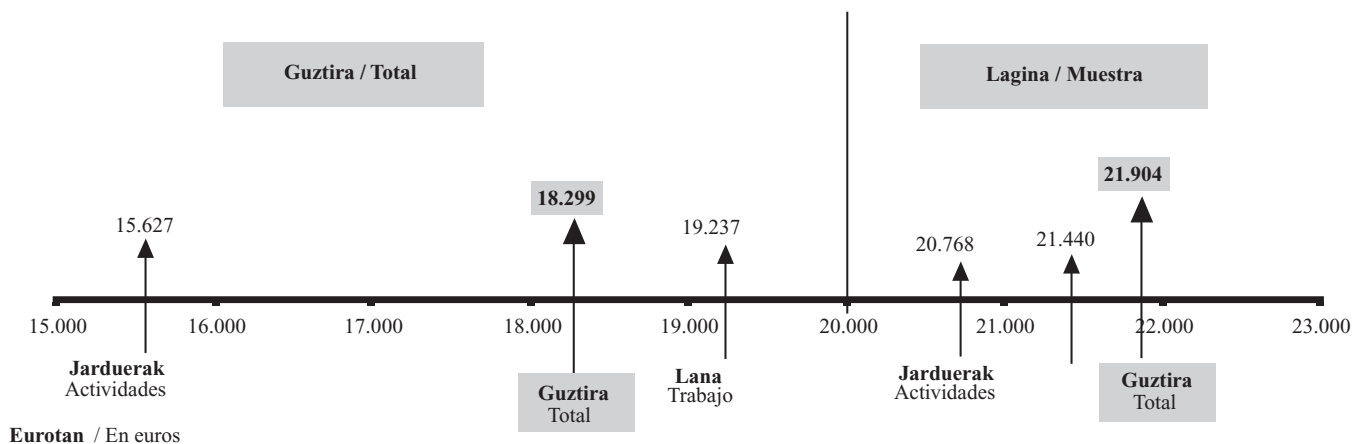

Gainera, bi taldeetako oinarri likidagarrien artean hurbiltze bat ikusten da. Aitorpen kopuru osoa hartuta, lan aitortzenen batez bestekoa jarduerena baino 3.610 euro handiagoa da (19.237 eta 15.627 euro hurrenez hurren). Laginean, berriz, alde hori 672 eurokoa baino ez da (21.440 eta 20.768 euro hurrenez hurren).

Además, se da un acercamiento entre la base liquidable de los dos grupos. Para el total de declaraciones, la media de las de trabajo es 3.610 euros superior a la de actividades (19.237 frente a 15.627 euros), mientras que para la muestra la diferencia se reduce a 672 euros (21.440 frente a 20.768 euros).

Batez besteko kuota osoa ere batez besteko orokorrari hurbildu zaio.

Normala denez, batez besteko oinarri likidagarriak gora egitean, laginaren batez besteko kuota osoak ere gora egiten du: 3.836 eurotik 4.709 eurora pasa da.

Oinarri likidagarrian bezala, taldeen azterketan ere ikus daiteke taldeak batez besteko orokorrari hurbildu zaizkiola. Kasu honetan, hala ere, badago aldaketa txiki bat:

La cuota íntegra media también se concentra respecto a la media total

Naturalmente, al aumentar la base liquidable media también aumenta la cuota íntegra media de la muestra, que pasa de 3.836 a 4.709 euros.

Aunque, al igual que con la base liquidable, en el análisis por grupos de la muestra se observa una mayor concentración respecto a la media general, destaca un pequeño cambio:

- Lan aitortzen, laginaren batez besteko kuota osoa orokorra baino %4,6 txikiagoa da; aitortzen kopuru guztiarekiko, ordea, %3,0 handiagoa da.
- Aldiz, jardueren aitortzen, laginaren batez besteko kuota osoak ez du aldaketarik orokorraren aldean (%0,0). Kopuru osoarekiko, ordea, %11,0 txikiagoa da.

- En las declaraciones de trabajo la cuota íntegra media de la muestra es un 4,6% inferior a la general, mientras que para el total de declaraciones es un 3,0% superior.
- Sin embargo, en las declaraciones de actividades la cuota íntegra media de la muestra es prácticamente igual a la general (0,0%), mientras que en el total es un 11,0% inferior.

GRÁFICO 1.29. GRAFIKOA
Kuota osoaren batez bestekoa, kopuru osorena eta laginarena
 Cuota íntegra media, del total y de la muestra

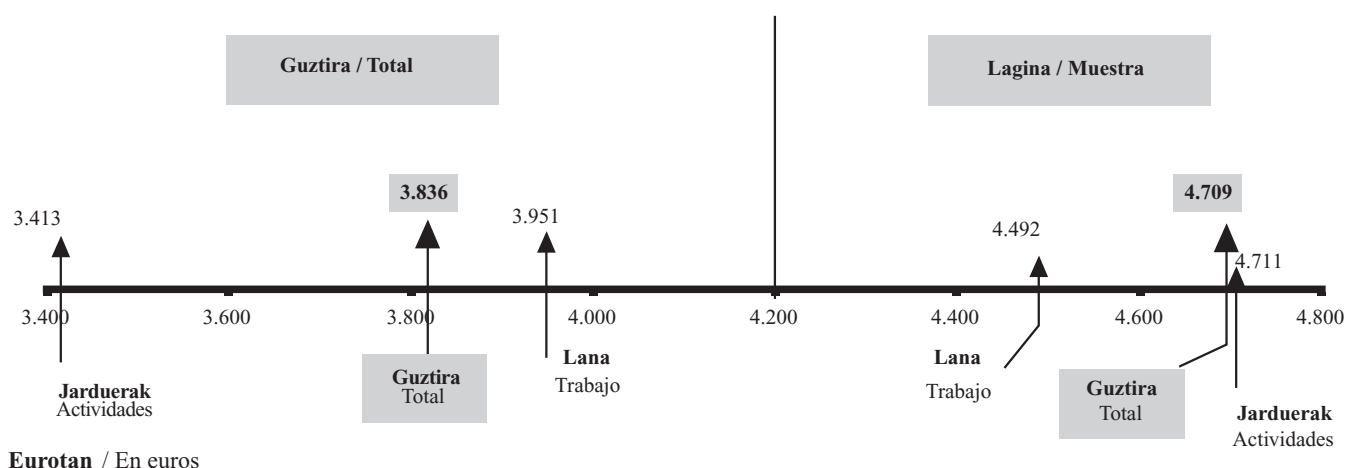

Horrez gain, bada kuota osoan beste aldaketa bat. Aitortzen kopuru osoan, lan aitortzen taldeko batez besteko kuota (3.951 euro) jarduerena baino 538 euro handiagoa da (3.413 euro). Hala ere, 6.551 eurotik gorako oinarri likidagarria duten aitortzen bakarrik kontuan hartzen baditugu, lan aitortzen batez besteko kuota jarduerena baino 219 euro txikiagoa da (4.492 euro eta 4.711 euro hurrenez hurren).

Además, se produce otro cambio en la cuota íntegra. Para el total de declaraciones, la cuota media del grupo de trabajo (3.951 euros) es 538 euros superior a la de actividades (3.413 euros). Sin embargo, tomando sólo las declaraciones con base liquidable superior a 6.551 euros, la cuota media del grupo de trabajo (4.492 euros) es 219 euros inferior a la de actividades (4.711 euros).

1.9.4. JARDUERA EKONOMIKOEN TALDEKO AITORTZENAK

1.9.4. DECLARACIONES DEL GRUPO DE ACTIVIDADES ECONÓMICAS

1.9.4.1 BATEZ BESTEKOAK

1.9.4.1 MEDIAS

Oinarri likidagarria eta etekina

Base liquidable y rendimiento

Gogora dezagun 35.838 aitortzen jarduera ekonomikoaren (enpresarial eta profesionalen) taldeko aitortzenak direla.

Recordemos que son 35.838 las declaraciones que pertenecen al tipo de actividades económicas (empresariales y profesionales).

Hona hemen aitorten horien batez bestekoak:

- Oinarri likidagarriaren batez bestekoa: 15.627 euro.
- Jardueren etekin garbiaren batez bestekoa: 15.920 euro.

Las medias de esas declaraciones son las siguientes:

- Media de la base liquidable: 15.627 euros.
- Media del rendimiento neto de actividades: 15.920 euros.

Nola banatu dira aitortenak?

Aitortenak zergadunaren jarduera nagusiaren araber banatzea da irizpidea. Hala ere, gerta daiteke zergadun berbera jarduera batean baino gehiagotan aritzea edo batera egindako aitorten batean bi subjektuk jarduera desberdinak egitea. Kasu bietan, jarduera nagusia termino absolututan kopururik handiena ematen duena izango da.

Hori kontuan harturik, hiru aldagai bereiztuko ditugu:

- Jarduera nagusiaren etekinak.
- Jardueren etekinak (jarduera nagusia + gainerako jarduerak).
- Oinarri likidagarria.

Aitorten gehientsuenetan jardueren etekina jarduera nagusiaren etekinarekin bat etorri ohi da, normalean jarduera bat eta bakarra aitortzen delako.

¿Cómo se distribuyen las declaraciones?

El criterio es distribuir las declaraciones según la actividad principal del contribuyente. Pero puede suceder que un mismo contribuyente ejerza más de una actividad, o que en una misma declaración conjunta dos sujetos desarrollen actividades distintas. En ambos casos se considera como actividad principal la que produzca la mayor cuantía en términos absolutos.

De acuerdo con esto, distinguiremos tres variables:

- Rendimientos de la actividad principal.
- Rendimientos de actividades (actividad principal + el resto de actividades).
- Base liquidable.

En la gran mayoría de las declaraciones el rendimiento de actividades coincide con el de la actividad principal, porque en la mayoría sólo se consigna una única actividad.

GRÁFICO 1.30. GRAFIKOA
Jarduera ekonomikoaren aitortenak. Zergadunaren izaera
Declaraciones de actividades económicas. Naturaleza del contribuyente

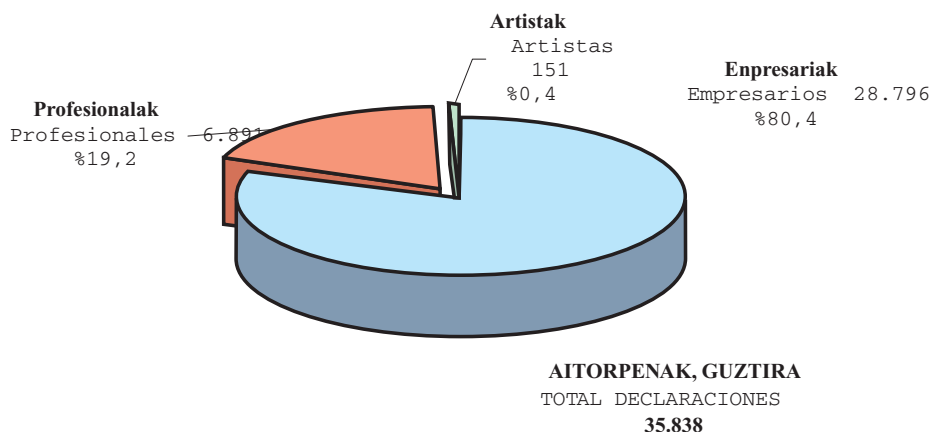

Hala ere, informazioa jarduera adarren arabera aurkezten denez, nahikoa da aitorten batean jarduera bat baino gehiago jasotzea jarduera nagusiaren etekin batez bestekoa eta adar horretako jarduerena bat etor ez daitezten.

Ikus dezagun, jarraian, nola banatzen diren aitortepanak jarduera nagusiaren arabera:

Jarduera nagusia	Aitorten kopurua
- Enpresariak	28.796 (%80,4)
- Profesionalak	6.891 (%19,2)
- Artistak	151 (%0,4)

Hona hemen jarduera nagusiaren banaketa sektoreen arabera:

	Aitorten kopurua
- Zerbitzuak	18.642 (%52,0)
- Profesionalak eta artistak	7.042 (%19,6)
- Eraikuntza	6.557 (%18,3)
- Industria	2.149 (%6,0)
- Lehen sektorea	1.448 (%4,0)

Zerbitzuen sektorearen barruan aitorten kopurua honela banatu da:

	Aitorten kopurua
- Txikizkako merkataritza	6.170
- Ostalaritza	3.701
- Garraioak	2.951
- Gainerakoak	5.820

Jarduera nagusiaren batez besteko etekina

Batez besteko orokorra 15.691 eurokoa da sektore guztietan. Ezaugarri nagusia, hala ere, duen desbideratzea da: zortzi sektoretatik, bostek orokorra baino txikiagoa dute batez bestekoa.

Lehen sektoreak jarduera nagusiaren batez besteko etekin txikiena du: 7.085 euro.

Profesionalek eta artistek, ordea, batez bestekorik handiena ageri dute: 23.181 euro.

Sin embargo, dado que la información se presenta por ramas de actividad, basta con que una sola declaración recoja más de una actividad para que la media de los rendimientos de la actividad principal y la de actividades de esa rama no coincidan.

Veamos, a continuación, la distribución de las declaraciones según la actividad principal:

Actividad principal	Número de declaraciones
- Empresarios	28.796 (80,4%)
- Profesionales	6.891 (19,2%)
- Artistas	151 (0,4%)

La distribución de la actividad principal por sectores es la siguiente:

	Nº de declaraciones
- Servicios	18.642 (52,0%)
- Profesionales y artistas	7.042 (19,6%)
- Construcción	6.557 (18,3%)
- Industria	2.149 (6,0%)
- Primario	1.448 (4,0%)

Dentro del sector de servicios el número de declaraciones se distribuye así:

	Nº de declaraciones
- Comercio al por menor	6.170
- Hostelería	3.701
- Transporte	2.951
- Resto	5.820

Rendimiento medio de la actividad principal

La media general de todos los sectores es de 15.691 euros. Pero, la desviación de la media es la nota dominante: de ocho sectores cinco tienen una media inferior a la general.

El sector primario tiene la media más baja del rendimiento de la actividad principal: 7.085 euros.

En contrapartida son los profesionales y artistas quienes tienen la media más alta: 23.181 euros.

GRÁFICO 1.31. GRAFIKOA
Jarduera ekonomikoaren aitortpenak. Jarduerearen sektorea
 Declaraciones de actividades económicas. Sector de la actividad



GRÁFICO 1.32. GRAFIKOA
Etekin nagusiaren batez bestekoa, sektoreen arabera
 Media del rendimiento principal, por sectores



76 jarduera adar daude

Jardueren 35.838 aitorenak 76 adarretan taldekatu ditugu. Estatistika eranskinaren E.1.22. taulan ikus daiteke nolako korrespondentzia duten elkarren artean 76 jarduera adarrek eta Jarduera Ekonomikoen gaineko Zergaren epigrafeek.

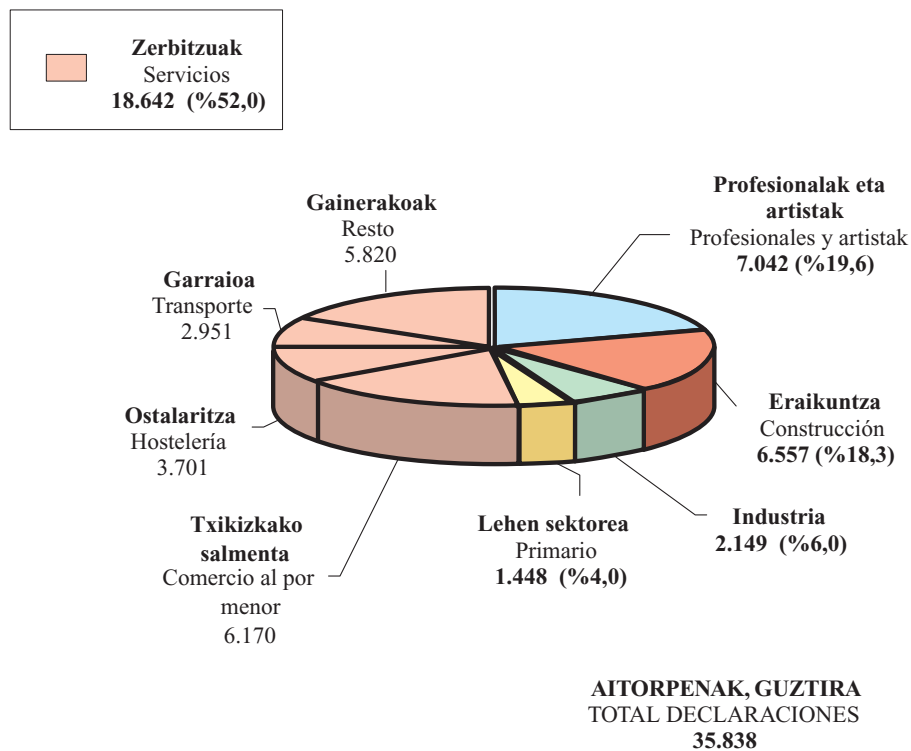
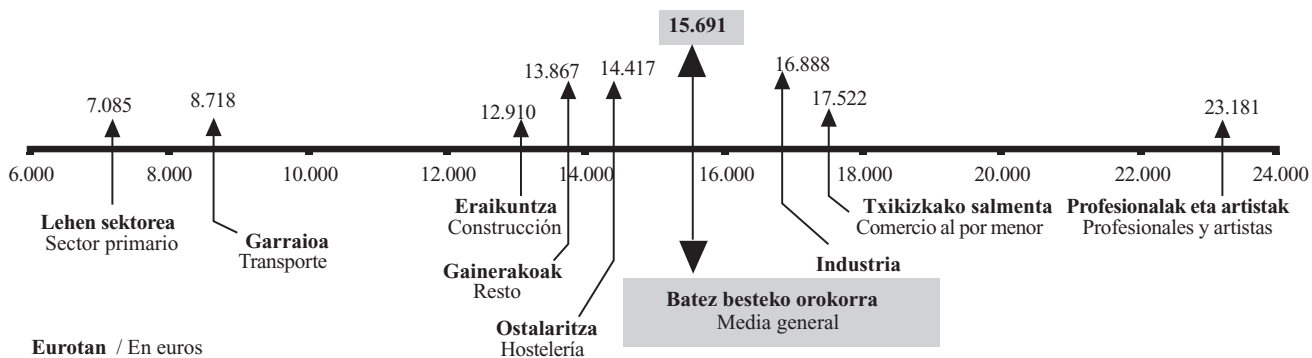
Aitorpenek ez dute banaketa berdina

Estatistika eranskinaren E.1.24 taulan aldagai nagusien banaketa zehatza eskaintzen da 76 jarduera adarrei dagokienez: aitoren kopurua, jarduera nagusiaren batez besteko etekina, jardueren batez besteko etekina, eta batez besteko oinarri likidagarria.

76 adarren aitorenak oso banaketa desberdina dute: horietatik hamalauk 18.968 aitoren metatu dituzte, erdia baino gehiago (%52,9).

Hamalau adar horietatik, bestalde, lehen zortziek %37,9 biltzen dute. “Kafetegi eta tabernak” adarra da aitoren gehien metatu dituen: 2.268 aitoren guztira. Badira beste bi adar bi mila aitorenetik gora daudenak: “Merkataritza agenteak, aseguruak eta bestelakoak” eta “Errepide bidezko garraioa”. Azkenik, beste bost adarretako bakoitza mila aitorenetik gora dago.

Son 76 ramas de actividad

Agrupamos las 35.838 declaraciones de actividades en 76 ramas. En el cuadro E.1.22. del anexo estadístico se ofrece una correspondencia entre las 76 ramas de actividad y los epígrafes del Impuesto sobre Actividades Económicas.

La distribución de las declaraciones es desigual

En el cuadro E.1.24. del anexo estadístico se ofrece (con respecto a las 76 ramas) una distribución detallada de las principales variables: número de declaraciones, rendimiento medio de la actividad principal, rendimiento medio de actividades y base liquidable media.

La distribución de declaraciones de las 76 ramas es muy desigual: en catorce de ellas se concentran 18.968 declaraciones que supone más de la mitad (52,9%).

De esas catorce ramas, las ocho primeras aglutinan el 37,9%. La rama que concentra más declaraciones es la de “Cafés y bares. Otros”: 2.268 declaraciones. Otras dos ramas superan las dos mil declaraciones: “Agentes comerciales, de seguros y otros” y “Transporte por carretera”. Finalmente, las otras cinco ramas superan cada una el millar de declaraciones.

CUADRO 1.1 TAULA
Aitorpen kopururik handieneko adarrak
Ramas con mayor número de declaraciones

IZENDAPENA	DENOMINACIÓN	KOP. NÚM.	METATUA Nº ACUMULADO	%	METATUA % Nº ACUMUL.
Kafetegi eta tabernak. Beste batzuk	Cafés y bares. Otros	2.268	2.268	6,3	6,3
Merkataritza eta aseguruak agenteak eta beste batzuk	Agentes comerciales, de seguros y otros	2.253	4.521	6,3	12,6
Errepide bidezko garraioa	Transporte carretera	2.224	6.745	6,2	18,8
Igeltserotza	Albañilería	1.950	8.695	5,4	24,3
Pintura eta eskaiola	Pintura y escayola	1.448	10.143	4,0	28,3
Nekazaritza eta abeltzaintza	Agropecuario	1.241	11.384	3,5	31,8
Gainerako zerbitzuak	Resto Otros Servicios	1.174	12.558	3,3	35,0
Ileapaindegiak	Peluquería	1.037	13.595	2,9	37,9
Finant. entitateak, alokairuak eta enpres. tzako zerbitzuak	Financieras, alquileres y Servc. a empres.	973	14.568	2,7	40,6
Gainerako profesionalak. Bestelako zerbitzuak	Resto Profes. Otros Servicios	962	15.530	2,7	43,3
Instalazio elektrikoak	Instalaciones eléctricas	940	16.470	2,6	46,0
Iturgintza eta berokuntza	Fontanería y calefacción	889	17.359	2,5	48,4
Elik., edari eta tabako. ez diren bestelakoak. Ts	Resto Cm no alim., beb., y tabacos.	828	18.187	2,3	50,7
Gain. profesionalak. Finantzak, alokairuak eta zerbitzuak	Resto Prof. Financieras, alquileres y Servicios	781	18.968	2,2	52,9

CUADRO 1.2. TAULA
Jarduera nagusiaren etekina. Etekin handieneko 10 adarrak
Rendimiento de la actividad principal. Las 10 ramas con mayor rendimiento

IZENDAPENA	DENOMINACIÓN	BATEZ BESTE MEDIA
Farmaziak. Ts	Farmacias. Cm.	71.715
Produktuak berreskuratzea	Recuperación de productos	42.412
Mediku espezialistak (estomat. eta odontologoak ezik)	Médicos especialistas (excepto estom. y odont.)	42.153
Gain. profesionalak. Finantzak, alokairuak eta zerbitzuak	Resto Prof. Financieras, alquileres y Servicios	40.926
Aparejadoreak	Aparejadores	33.304
Arkitektoak	Arquitectos	32.555
Profesionalak. Energia eta kimika	Profesionales Energía y Química	32.528
Gainerako elik. eta edariak eta tabakoa. Ts	Resto Aliment, bebidas y tabaco . Cm	32.184
Estomatologo eta odontologoak	Estomatólogos y odontólogos	30.488
Medikuntza orokorra	Medicina general	30.192

Zenbatekoa eurotan / Importe en euros

Batez besteko etekina adarren arabera

Batez besteko etekina dexente aldatzen da 76 adarretan. Handiena “Farmazia. Ts” jarduera adarrak izan du: 71.715 euro. Txikiena, berriz, “Nekazaritza eta abeltzaintza” adarrak: 5.942 euro.

Etekin handieneko 10 adarrak

1.2. taulan batez besteko etekinik handienak izan dituzten hamar adarrak erakusten dira. Horietatik zazpi, jarduera profesionalen adarrak dira, eta hiru baino ez jarduera enpresarialenak. Gogora dezagun etekinik handiena “Farmazia. Ts” adarrari dagokiola. Txikiena, berriz, “Medikuntza orokorrari”: 30.192 euro. Hamar adarren artean 2.786 aitopren bildu dituzte: kopuru osoaren %7,8.

Etekin txikieneko 10 adarrak

1.3. taulan batez besteko etekinik txikiak izan dituzten hamar adarrak jaso dira. Hemen alderantziz joan dira gauzak: bederatzia enpresarialak dira, eta bat baino ez da profesionala. Etekinik txikiena “Nekazaritza eta abeltzaintzari” dagokio (5.942 euro), eta handiena, berriz, “Merkataritza mistoari”: 10.796 euro. Hamar adarren artean 7.550 aitopren bildu dituzte: kopuru osoaren %21,1.

Rendimiento medio por ramas

En las 76 ramas el rendimiento medio de cada una varía considerablemente. La rama con mayor rendimiento medio es la de “Farmacias.Cm”: 71.715 euros. La de menor, “Agropecuario”: 5.942 euros.

Las 10 ramas con mayores rendimientos

En el cuadro 1.2. se muestran las diez ramas con mayores rendimientos medios. De ellas, siete son de actividades profesionales, y sólo tres son actividades empresariales. Recordemos que el mayor rendimiento corresponde a “Farmacia.Cm”. El menor a “Medicina general”: 30.192 euros. Entre las diez suman 2.786 declaraciones: 7,8% del total.

Las 10 ramas con menores rendimientos

En el cuadro 1.3. se muestran las diez ramas con menores rendimientos medios. Los términos se invierten: nueve son empresariales, y sólo una profesional. Recordemos que el menor rendimiento corresponde a “Agropecuario” (5.942 euros) y el mayor a “Comercio mixto”: 10.796 euros. Entre las diez suman 7.550 declaraciones: 21,1% del total.

CUADRO 1.3. TAULA
Jarduera nagusiaren etekina. Etekin txikieneko 10 adarrak
 Rendimiento de la actividad principal. Las 10 ramas con menor rendimiento

IZENDAPENA	DENOMINACIÓN	BATEZ BESTE MEDIA
Nekazaritza eta abeltzaintza	Agropecuario	5.942
Apaintetarako areto eta institutuak	Salones e institutos de belleza	6.817
Errepide bidezko garraioa	Transporte carretera	8.001
Ileapaindegiak	Peluquería	9.642
Autotaxi bidezko garraioa	Transporte autotaxis	9.953
Etxeko elektragailuak (Konponketa)	Artículos eléctricos hogar (Reparación)	9.961
Profesionalak. Garraioa eta komunikazioak	Prof. Transportes y comunicaciones	9.971
Pintura eta eskaiola	Pintura y escayola	10.223
Mertzeria eta paketeria	Mercería y paquetería. Cm.	10.624
Merkataritza mistoa	Comercio mixto	10.796

Zenbatekoa eurotan / Importe en euros

1.9.4.2 Zenbatespen objektiboan dauden adarrak

Zenbatespen objektiboa erabili duten aitortpenak

Aurkeztu diren 35.838 aitortpenetatik 17.001ek aukera dezakete Zenbatespen Objektiboa (moduluen modalitatea) jarduera nagusiaren etekin garbia kalkulatzeko. Adar batzuetan modulutan sartuta dauden epigrafeak eta modulutan sarturik ez daudenak ageri direnean, sartuta daudenak bakarrik hartu ditugu kontuan.

Gainera, gerta daiteke zergadunak Zuzeneko Zenbatespenaren arabera egitea kalkulua nahiz eta bere jardueraren epigrafea Zenbatespen Objektiboa aukera dezaketen epigrafeen artean egon.

Moduluen modalitatea aukera dezaketen 17.001 aitortpenetatik erdiak baino zerbait gutxiagok egin du aukera hori: 8.169 (%48,1). Hau da, aitortpen kopuru osoaren %22,8.

Nolanahi dela ere, moduluen modalitatea aukeratu duten aitortpenen portzentajea nabarmen aldatzen da.

Bost adarretan aitortpenen %80k baino gehiagok moduluen modalitatea aukeratu du. Horien artean "Autotaxi bidezko garraioa" nabarmentzen da (%98,1).

1.9.4.2 Ramas en estimación objetiva

Número de declaraciones en Estimación Objetiva

Del total de 35.838 declaraciones son 17.001 las que pueden optar por la Estimación Objetiva (es decir por la modalidad de módulos), para calcular el rendimiento neto de la actividad principal. En las ramas donde coexisten epígrafes incluidos en módulos con epígrafes que no lo están, sólo hemos tenido en cuenta los incluidos.

Además, puede darse el caso de que el contribuyente realice el cálculo por la Estimación Directa, a pesar de que el epígrafe de su actividad esté entre los que pueden optar por la Estimación Objetiva.

De las 17.001 declaraciones con posibilidades de escoger la modalidad de módulos, lo han hecho algo menos de la mitad: 8.169 (48,1%). Lo cual supone el 22,8% del total de las declaraciones.

De todas formas, varía considerablemente el porcentaje de las declaraciones que optan por la modalidad de módulos.

En cinco ramas el porcentaje de las declaraciones que eligen la modalidad de Módulos supera el 80%. Entre ellas destaca "Transporte autotaxis" (98,1%).

CUADRO 1.4. TAULA

Aukeratu dezaketen adarren artean, moduluen arabera gehien tributatu dutenak
Las ramas que más tributan en módulos, de entre todas las que lo pueden hacer

ADARRAK	RAMAS	AITORPEN KOPURUA NÚMERO DE DECLARACIONES		%
		Guztira Total	Modulutan En Módulos	
Autotaxi bidezko garraioa	Transporte autotaxis	631	619	98,1
Baxurako arrantza	Pesca de bajura	207	198	95,7
Nekazaritza eta abeltzaintza	Agropecuario	1.228	1.036	84,4
Errepide bidezko garraioa	Transporte carretera	2.224	1.876	84,4
Elikagaiak eta edariak. Ts	Alimentos y bebidas. Cm.	586	471	80,4
Merkataritza mistoa	Comercio mixto	339	233	68,7
Ostatu zerbitzua	Servicio de Hospedaje	169	101	59,8
Autozerbitzuko elikagai eta edariak. Ts	Alimentos y bebidas en autoservicio. Cm.	99	57	57,6
Igeltserotza	Albañilería	1.950	995	51,0
Kafetegi eta tabernak. Beste batzuk	Cafés y bares. Otros	2.268	911	40,2
GUZTIRA	TOTAL	9.701	6.497	67,0

Hala ere, beste zazpi adarretan, moduluen modalitateak aukeratzeko duten aitortzearen portzentajea ez da %20ra iristen. Duen portzentaje txikiagatik, “Instalazio elektrikoak” adarra azpimarratu daiteke horien artean, apenas iristen baita %5,4ra.

Sin embargo, en otras siete el porcentaje de las declaraciones que escogen la modalidad de módulos no llega al 20%. Entre ellas destaca por su bajo porcentaje “Instalaciones eléctricas”, que apenas llega al 5,4%.

CUADRO 1.5. TAULA

Aukeratu dezaketen adarren artean, moduluen arabera gutxien tributatu dutenak
Las ramas que menos tributan en módulos, de entre todas las que lo pueden hacer

ADARRAK	RAMAS	AITORPEN KOPURUA NÚMERO DE DECLARACIONES		%
		Guztira Total	Modulutan En Módulos	
Instalazio elektrikoak	Instalaciones eléctricas	111	6	5,4
Apainketarako areto eta institutuak	Salones e institutos de belleza	192	20	10,4
Zurgintza eta sarrailagintza	Carpintería y cerrajería	721	100	13,9
Gainerako zerbitzuak	Resto Otros Servicios	114	17	14,9
Pintura eta eskaiola	Pintura y escayola	1.448	227	15,7
Gainerako garraio eta komunikazioak	Resto Transporte y comunicaciones	37	6	16,2
Ileapaindegiak	Peluquería	1.037	190	18,3
Gainerako elikagai zerbitzuak	Resto Servicio Alimentación	148	31	20,9
Iturgintza eta berokuntza	Fontanería y calefacción	809	189	23,4
Egurrezko altzarigintza	Industrias del mueble de madera	139	37	26,6
GUZTIRA	TOTAL	4.756	823	17,3

Zein adarretan pilatzen dira Zenbatespen Objektiboa aukeratu duten aitortenak?

Zenbatespen Objektiboaren moduluen modalitatea aukeratu duten aitorten bi heren (%66,6) bost adarretan metatzen da. “Errepide bidezko garraioa” da nagusi 1.876 aitortenekin.

¿En qué ramas se concentra el número de las declaraciones que optan por la Estimación Objetiva?

Entre cinco ramas acumulan dos terceras partes (el 66,6%) de las declaraciones que optan por la modalidad de módulos de la Estimación Objetiva. Destaca “Transporte por carretera” con 1.876 declaraciones.

CUADRO 1.6. TAULA
Modulutan egindako aitorten kopururik handiena adar hauetan ageri da
El mayor número de declaraciones en módulos se acumula en estas ramas

ADARRAK	RAMAS	AITORPEN KOPURUA NÚMERO DE DECLARACIONES	
		Modulutan En Módulos	%
Errepide bidezko garraioa	Transporte carretera	1.876	23,0
Nekazaritza eta abeltzaintza	Agropecuario	1.036	12,7
Igeltserotza	Albañilería	995	12,2
Kafetegi eta tabernak. Beste batzuk	Cafés y bares. Otros	911	11,2
Autotaxi bidezko garraioa	Transporte autotaxis	619	7,6

Zenbatespen Objektiborik aukeratu ez dutenak

8.832 aitortenek ez dute aukeratu Zenbatespen Objektiboaren moduluen modalitatea, hala egitea bazuten ere.

Las que no optan por la Estimación Objetiva

Son 8.832 declaraciones las que no escogen la modalidad de módulos de la Estimación Objetiva, a pesar de haber podido hacerlo.

Batez besteko etekinak eta oinarri likidagarria

Moduluen modalitatea aukeratu duten 8.169 aitortenetan, jarduera nagusiaren batez besteko etekina 12.353 eurokoa da, eta batez besteko oinarri likidagarria, berriz, 11.507 eurokoa.

Rendimientos medios y base liquidable

El rendimiento medio de la actividad principal de las 8.169 declaraciones que optan por la modalidad de módulos es de 12.353 euros, y la media de la base liquidable 11.507 euros.

Aukera eduki arren moduluen modalitatea aukeratu ez duten aitortenetan, ordea, jarduera nagusiaren batez besteko etekina 10.642 eurokoa da, eta 10.304 eurokoa batez besteko oinarri likidagarria.

El rendimiento medio de la actividad principal de las declaraciones que, pudiendo hacerlo, no optan por la modalidad de módulos es de 10.642 euros y la base liquidable media se sitúa en 10.304 euros.

Alde handia dago moduluen modalitatea aukeratu dutenen eta aukeratu ez dutenen artean

Aukera eduki arren moduluen arabera tributatu ez duten 8.832 aitortenak hartzen baditugu eta modalitate hori aukeratu duten 8.169 aitortenekin konparatzen badi-

Contraste entre las que optan y las que no optan por la modalidad de módulos

Si comparamos las 8.832 declaraciones que, pudiendo hacerlo, no tributan en módulos de la Estimación Objetiva, con las 8.169 que sí lo hacen, observamos

ra, agerian geratzen da azken horien kasuan jarduera nagusiaren etekin garbia (12.353 euro) %16,1 handiagoa dela moduluen arabera tributatu ez dutenena baino (10.642 euro).

que el rendimiento neto de la actividad principal de estas últimas (12.353 euros) es un 16,1% superior al de las que no tributan en Módulos (10.642 euros).

CUADRO 1.7. TAULA

Bi modalitateetan tributa dezaketen adarren artean, etekinetan alde handienak dituztenak

De entre las ramas que pueden tributar en las dos modalidades, las que tienen mayor diferencia de rendimientos

ADARRAK	RAMAS	MODALITATEA MODALIDAD				C
		Modulutan En Módulos		Zuzeneko zenbaitapena Estimación directa		
		A	B	A	B	
Baxurako arrantza	Pesca de bajura	198	15.257	9	- 15.126	200,9
Apainketarako areto eta institutuak	Salones e institutos de belleza	20	16.548	172	5.686	191,0
Zurgintza eta sarrailagintza	Carpintería y cerrajería	100	20.503	621	10.018	104,7
Ileapaindegiak	Peluquería	190	16.162	847	8.180	97,6
Gainerako elikagai zerbitzuak	Resto Servicio Alimentación	31	22.530	117	11.656	93,3
Pintura eta eskaiola	Pintura y escayola	227	17.056	1.221	8.953	90,5

A: **Aitorpen kopurua** / Número de declaraciones

B: **Jarduera nagusiaren etekina, batez beste (eurotan)** / Promedio del rendimiento de la actividad principal (en euros)

C: **Aldea (%)** / Diferencia (%)

Adar bakoitzeko aitorpenak elkarren artean alderatuz gero, bestalde, ikus dezakegu moduluen arabera tributa dezaketen 28 adarretatik hirutan bakarrik dela jarduera nagusiaren etekin garbia handiagoa aukerarik egin ez duten aitorpenetan aukera egin dutenetan baino. Hauek dira hiru adar horiek:

- Nekazaritza eta abeltzaintza
- Elikagai eta edariak. Ts
- Errepide bidezko garraioa

Beste 25 adarretan, moduluen modalitatea aukeratu duten aitorpenen batez besteko etekina aukera hori egin ez dutenena baino handiagoa da. Horietatik seietan moduluen arabera tributatu duten aitorpenen jarduera nagusiaren batez besteko etekinak ia bikoiztu egin du aukera hori egin ez dutenena. Gainera, egon badago adar bat non jarduera nagusiaren etekin garbia moduluen arabera aitortu dutenena baino hiru aldiz txikiagoa den.

Si comparamos las declaraciones de cada rama, comprobaremos que de las 28 ramas con opción de tributar en módulos, tan sólo en tres ramas es superior el rendimiento neto de la actividad principal de las declaraciones que no optan por módulos al de las que optan. Estas tres ramas son:

- Agropecuaria
- Alimentos y bebidas. Cm
- Transporte carretera

En las 25 ramas restantes el rendimiento medio de las que optan por módulos es mayor al de las que no lo hace. De éstas hay seis ramas en las que el rendimiento medio de la actividad principal de las que optan por Módulos duplica o casi, al de las que no optan. Incluso existe una rama cuyo rendimiento neto de la actividad principal es más de tres veces inferior al de las que optan por módulos.

ARAUDIAREN ERANSKINA

Hona hemen zein diren araudian sartu eta 2004ko Pertsona Fisikoen Errentaren gaineko Zergaren aitorpe-nean eragin duten aldaketa nagusiak:

- **1.312/2003 Foru Agindua**, abenduaren 18koa, 2004ko urtarrilaren 1etik aurrera Pertsona Fisikoen Errentaren gaineko Zergaren zenbatespen objektibo-ko metodoan aplikatuko diren zeinu, indize edo moduluak finkatzen dituena.
- **2/2004 Foru Araua**, apirilaren 6koa, zenbait zerga neurri onartzekoa. Arau honen barruan, ondoko hauek dira PFEZri dagozkion aldaketak:
 - Jaiotzagatik, erditze anitzzagatik, adopzioagatik, amatasunagatik eta kargupeko seme-alabengatik jasotako laguntza publikoak eta ikasketak egiteko beka salbuetsita geratzen dira.
 - Langileen seme-alabei ikastetxe baimenduen bidez ematen zaizkien hezkuntza zerbitzuak ez dira gauzen bidezko ordainketatzat hartzen.
 - Misio diplomatikoak eta atzerriko estatuek Espainian dituzten bulego kontsularrak ez daude behartuta atxikitzen edo kontura sarrerak egitera.
 - Sozietateetako akzio eta partaidetzarako ezarritako arauak aurrezki-kutxetan dauden partaidetza-kuotei ere aplikatzen zaizkie.
 - Egoera pertsonal eta familiarra. Kenkariak konputatzeko garaian, kalkulua ez da egingo kenkariak aplikatzeko exijitutako zirkunstantziak gertatu diren urte naturaleko egun kopuruaren arabera.
- **3/2004 Foru Araua**, apirilaren 7koa, irabazi asmorik gabeko entitateen zerga erregimenari eta mezenasgoaren aldeko zerga pizgarriei buruzkoa. PFEZri dago-kionez, honako kenkari portzentajeak gehitu ditu:
 - Dohaintzak mezenasgoari eta lehentasunezko jar-duerei: %20tik %30era.
 - Zuzeneko zenbatespena erabiltzen duten zergadun-ek lehentasunezko jardueri emandako kopuruak: %15etik %18ra.
- **99/2004 Foru Dekretua**, abenduaren 21ekoa, Pertso-na Fisikoen Errentaren gaineko Zergaren, Ondarearen gaineko Zergaren, Sozietateen gaineko Zergaren eta Ez-egoiliarren Errentaren gaineko Zergaren erregelamenduak aldatzen dituena. PFEZri dagokionez, nabarmentzekoa da izatezko bikoteen tratamendua

ANEXO NORMATIVO

Los principales cambios normativos que han afectado a la declaración del Impuesto sobre la Renta de las Personas Físicas (IRPF) del ejercicio 2004 han sido las siguientes:

- **Orden Foral 1.312/2003**, de 18 de diciembre, por la que se determinan los signos, índices o módulos, aplicables a partir de 1 de enero de 2004, de la modalidad de signos, índices o módulos del método de estimación objetiva del Impuesto sobre la Renta de las Personas Físicas.
- **Norma Foral 2/2004**, de 6 de abril, por la que se aprueban determinadas medidas tributarias. Dentro de esta norma, los cambios que afectan al IRPF son los siguientes:
 - Se declaran exentas las ayudas públicas por nacimiento, parto múltiple, adopción, maternidad e hijo al cargo; así como las becas para cursar estudios.
 - No se considerarán retribución en especie la prestación por centros educativos autorizados de los servicios de educación a hijos de los trabajadores.
 - Se exime de la práctica de retención e ingreso a cuenta a las misiones diplomáticas u oficinas consulares extranjeras en España.
 - La normativa dispuesta para las acciones y participaciones en sociedades se extiende a las cuotas participativas en Cajas de Ahorros.
 - Situación personal y familiar. No se efectuará cálculo proporcional al número de días del año natural en que se hayan dado las circunstancias exigidas para la aplicación de las deducciones.
- **Norma Foral 3/2004**, de 7 de abril, de régimen fiscal de las entidades sin fines lucrativos y de los incentivos fiscales al mecenazgo. Por la que a efectos del IRPF se aumentan los porcentajes de deducción:
 - Donaciones al mecenazgo y actividades prioritarias, suben del 20% al 30%.
 - Cantidades aportadas a actividades prioritarias por contribuyentes en estimación directa, suben del 15% al 18%.
- **Decreto Foral 99/2004**, de 21 de diciembre, por el que se modifican los reglamentos del Impuesto sobre la Renta de las Personas Físicas, Impuesto sobre el Patrimonio, Impuesto sobre Sociedades e Impuesto sobre la Renta de No Residentes. Con respecto al IRPF cabe destacar que, además de la adecuación del

egokitzeaz gainera, dekretu honek beste kenkari bat garatzen duela, alegia, kreditu entitateetan egindako gordailuengatik jarduera ekonomiko baten hasieran inbertitzeko aplikatzen dena. Era berean, langileen seme-alaben hezkuntza zerbitzura bideratutako kopuruak gauzen bidezko ordainketatzat ez hartzea xedatzen du dekretuak.

tratamiento de las parejas de hecho, se desarrolla la deducción por depósitos en entidades de crédito para la inversión en el inicio de una actividad económica, y la no consideración como retribución en especie de las cantidades destinadas al servicio de la educación infantil a hijos de trabajadores.

E.1.1. TAULA AITORPEN KOPURUAREN BILAKAERA MODALITATE, EMAITZA ETA FAMILI EGOERAREN ARABERA

CUADRO E.1.1. EVOLUCIÓN DEL NÚMERO DE DECLARACIONES SEGÚN MODALIDAD, RESULTADO Y CIRCUNSTANCIAS FAMILIARES

AITORPENAK	DECLARACIONES	BALIO ABSOLUTUAK VALORES ABSOLUTOS				% EGITURA ESTRUCTURA EN %				% BARIAZIO TASA TASA DE VARIACIÓN %		
		2001	2002	2003	2004	2001	2002	2003	2004	02/01	03/02	04/03
Aitorpen kopurua	Nº Declaraciones	316.156	328.735	336.422	343.008					4,0	2,3	2,0
Modalitatea	Modalidad											
Mekanizatua	Mecanizada	140.636	140.154	128.475	115.021	44,5	42,6	38,2	33,5	-0,3	-8,3	-10,5
Berretsia	Confirmada	4.656	28.088	56.929	88.547	1,5	8,5	16,9	25,8	503,3	102,7	55,5
Arruntak guztira	Ordinarias total	170.864	160.493	151.018	139.440	54,0	48,8	44,9	40,7	-6,1	-5,9	-7,7
Telematikoak	Telemáticas	136.474	131.967	125.844	118.346	43,2	40,1	37,4	34,5	-3,3	-4,6	-6,0
Disketea	Disquete	18.687	16.527	15.409	14.333	5,9	5,0	4,6	4,2	-11,6	-6,8	-7,0
Papera	Papel	15.703	11.999	9.765	6.761	5,0	3,7	2,9	2,0	-23,6	-18,6	-30,8
Kuota Diferentzial.emaizta	Resultado Cuota Diferencial											
Positiboak	Positivas	73.837	78.103	67.894	76.280	23,4	23,8	20,2	22,2	5,8	-13,1	12,4
Negatiboak	Negativas	2.864	1.732	1.072	1.470	0,9	0,5	0,3	0,4	-39,5	-38,1	37,1
Itzultzekoak	A devolver	239.455	248.900	267.456	265.258	75,7	75,7	79,5	77,3	3,9	7,5	-0,8
Aitorpen mota	Tipo declaración											
Famili unitatean sartu gabeak	No incluido en unidad fam.	107.516	125.808	133.502	136.934	34,0	38,3	39,7	39,9	17,0	6,1	2,6
Famili unitatean sartuak	Incluido en unidad familiar	208.640	202.927	202.920	206.074	66,0	61,7	60,3	60,1	-2,7	0,0	1,6
Batera	Conjunta	91.142	90.080	95.117	95.044	28,8	27,4	28,3	27,7	-1,2	5,6	-0,1
Banaka	Individual	117.498	112.847	107.803	111.030	37,2	34,3	32,0	32,4	-4,0	-4,5	3,0

E.1.2. TAULA AITORPEN KOPURUA EMAITZA ETA MODALITATEAREN ARABERA

CUADRO E.1.2. NÚMERO DE DECLARACIONES SEGÚN RESULTADO Y MODALIDAD

AITORPENAK	DECLARACIONES	POSITIBOAK / POSITIVAS			NEGATIBOAK NEGATIVAS	ITZULTZEKOAK A DEVOLVER	GUZTIRA TOTAL
		Zatikap. Con Frac.	Zatik.Gabe Sin Frac.	Guztira Total			
Arruntak	Ordinarias	27.626	10.851	38.477	736	100.227	139.440
Berretsia	Confirmadas	11.139	4.831	15.970	12	72.565	88.547
Mekanizatuak	Mecanizadas	11.992	9.841	21.833	722	92.466	115.021
GUZTIRA	TOTAL	50.757	25.523	76.280	1.470	265.258	343.008

E.1.3. TAULA AITORPEN KOPURUAREN BANAKETA KUOTAKO KENKARIETAN APLIKATURIKO FAMILI EGOEREN ARABERA
CUADRO E.1.3. DISTRIBUCIÓN DEL NÚMERO DE DECLARACIONES SEGÚN CIRCUNSTANCIAS FAMILIARES APLICADAS EN LAS DEDUCCIONES DE LA CUOTA

EZAUGARRIAK	CARACTERÍSTICAS	FAMILI UNITATETIK KANPO NO INCLUIDO EN UNIDAD FAMILIAR	FAMILI UNITATEAK UNIDADES FAMILIARES			GUZTIRA TOTAL
			Bateratua Conjunta	Banakakoa Individual	Guztira Total	
Seme-alab. 1ekin	Con 1 hijo	4.561	24.457	33.613	58.070	62.631
2 seme-alabekin	Con 2 hijos	1.674	20.047	34.390	54.437	56.111
3 seme-alabekin	Con 3 hijos	177	2.500	4.367	6.867	7.044
4 seme-alabekin	Con 4 hijos	9	314	267	581	590
5 seme-alabekin	Con más de 4 hijos	3	80	41	121	124
Seme-alabekin	Con hijos	6.424	47.398	72.678	120.076	126.500
Seme-alab. gabe	Sin hijos	130.510	47.646	38.352	85.998	216.508
Aurreko ahaideekin	Con ascendientes	1.582	1.374	1.426	2.800	4.382
65 urtetik gorako adina	Edad superior a 65 años	19.013	27.153	7.731	34.884	53.897
GUZTIRA	TOTAL	136.934	95.044	111.030	206.074	343.008

E.1.4. TAULA AITORPEN MEKANIZATUAK ESKUALDE ETA BULEGOEN ARABERA SAILKATUAK
CUADRO E.1.4. DECLARACIONES MECANIZADAS CLASIFICADAS POR COMARCAS Y OFICINAS

BULEGOA OFICINA	POSITIBOAK POSITIVAS		NEGATIBOAK NEGATIVAS	ITZULTZEKO A DEVOLVER		GUZTIRA TOTAL
	Kopurua Número	Zenbatekoa Importe	Kopurua Número	Kopurua Número	Zenbatekoa Importe	Kopurua Número
Bidasoa Behea - Irún	1.772	1.260	87	8.681	8.600	10.540
Debarrena - Eibar	1.287	934	50	6.480	6.522	7.817
Debagoiena - Bergara	2.567	1.947	31	6.710	6.206	9.308
Donostialdea - Donostia :						
Errotaburu	1.215	1.034	36	5.948	9.041	7.199
Oquendo	2.021	1.668	73	8.277	8.582	10.371
Sancho el Sabio	2.405	1.905	82	9.323	10.014	11.810
Secundino Esnaola	2.238	1.756	82	9.482	9.001	11.802
- Hernani	1.796	1.247	50	7.964	7.825	9.810
Goierrri - Beasain	1.781	1.317	35	7.462	8.148	9.278
Oarsoaldea - Errenteria	2.138	1.594	110	10.144	9.477	12.392
Tolosaldea - Tolosa	1.544	1.106	51	6.700	6.868	8.295
Urola Kosta - Azpeitia	1.069	730	35	5.295	5.844	6.399
GUZTIRA / TOTAL	21.833	16.498	722	92.466	96.128	115.021

Zenbatekoak mila eurokotan / Importes en miles de euros

E.1.5. TAULA AITORPEN BATERATUA 2004KO EKITALDIA. AITORPEN KOPURUA ETA ZENBATEKOAK
CUADRO E.1.5. DECLARACIÓN CONSOLIDADA EJERCICIO 2004. NÚMERO DE DECLARACIONES E IMPORTES

KONTZEPTUA	CONCEPTO	AIT.KOP Nº DECL.	ZENBATEKOA / IMPORTE	
			Partziala Parcial	Azpitotala Subtotal
1 LAN ETEKIN GARBIAK	1 RENDIMIENTOS NETOS DE TRABAJO	287.274		5.545.521
Etekin gordinak	Rendimientos brutos	296.591	6.788.216	
Gastu kengarriak	Gastos deducibles	231.454	334.816	
Hobaria	Bonificación	292.969	907.879	
2 KAPITAL HIGIKORRAREN ETEKIN GARBIAK	2 RENDIMIENTOS NETOS DE CAPITAL MOBILIARIO	301.604		405.314
3 KAPITAL HIGIEZINAREN ETEKIN GARBIAK	3 RENDIMIENTOS NETOS DE CAPITAL INMOBILIARIO	65.657		154.318
4 ENPRESA EDO LANBIDE JARDUEREN ETEKIN GARBIAK	4 RENDTOS. NETOS DE ACTIV. EMPR. O PROFES.	49.559		611.612
5 GARDETASUN FISKALEKO ERRENTAK	5 RENTAS EN REGIMEN TRANSPARENCIA FISCAL	190		1.357
6 ETEKIN GARBIAK GUZTIRA (1+2+3+4+5)	6 TOTAL RENDIMIENTOS NETOS (1+2+3+4+5)			6.718.122
7 AUR.KO URT.ETAKO ETEKIN IRREG.LARREN KONPENSASIZIOA	7 COMPENSACION RTOS IRREGULARES AÑOS ANTERIORES	0		0
8 URTEBETE EDO EPE TXIKIAGOAN IZANDAKO IRABAZI-GALERAK	8 GANANCIAS Y PERDIDAS DE UN AÑO O MENOS	17.030		10.799
9 KONPENT.ZIOA OHIKO ETXEA 99/1/1A AURRETIK EROSTEGATIK	9 COMPENSACION ADQUIS. VIVIENDA HABITUAL ANTES 1/1/99	21.543		18.012
10 OINARRI EZARGARRI OROKORRA (6-7+8-9)	10 BASE IMPONIBLE GENERAL (6-7+8-9)			6.710.910
11 OINAR. EZ. OROKORRAREN MURRIZPENAK (12+13+14+15)	11 REDUCCIONES DE LA BASE IMPONIBLE GENERAL (12+13+14+15)	341.656		701.701
12 Pentsio konpentsagarriak eta urteko mantenua	12 Pensiones compensatorias y anualidades por alimentos	671	3.132	
13 Mutuei, pentsio planei eta BGAEei egindako ekarpenak	13 Aportaciones a mutualidades, Planes de Pensiones y EPSV	191.855	376.840	
14 Batera tributatzeagatik	14 Por tributación conjunta	93.764	319.804	
15 Aurreko urteetako oinarri likidagarri negatiboak	15 Bases liquidables negativas de años anteriores	214	1.924	
16 ZERGAPETUTAKO OINARRI LIKIDAGARRI OROKORRA (10-11)	16 BASE LIQUIDABLE GENERAL SUJETA A GRAVAMEN (10 - 11)			6.009.208
17 Errenta salbuetsiak, karga tasa kalkulatzeko izan ezik	17 Rentas exentas excepto para determinar tipo de gravamen	20		173
18 ESKALA APLIKATZEKO OINARRIA (16+17)	18 BASE PARA LA APLICACIÓN DE LA ESCALA (16+17)			6.009.381
19 KUOTA OSOA, OROKORRA	19 CUOTA ÍNTEGRA GENERAL			1.275.665
20 OINARRI LIKIDAGARRI BEREZIA	20 BASE LIQUIDABLE ESPECIAL	16.487		267.279
21 KUOTA OSOA, BEREZIA	21 CUOTA ÍNTEGRA ESPECIAL	16.487		40.092
22 Atxikitako gehikuntzen doiketa	22 Ajuste de incrementos afectos	11		23
23 KUOTA OSOA, GUZTIRA (19+21-22)	23 CUOTA ÍNTEGRA TOTAL (19+21-22)	343.008		1.315.734

Zenbatekoak mila eurokotan / Importes en miles de euros

KONTZEPTUA	CONCEPTO	AIT.KOP Nº DECL.	ZENBATEKOA / IMPORTE	
			Partziala Parcial	Azpitotala Subtotal
23 KUOTA OSOA, GUZTIRA (19+21-22)	23 CUOTA ÍNTEGRA TOTAL (19+21-22)	343.008		1.315.734
24 KENKARI FAMILIAR ETA PERTSONALAK	24 DEDUCCIONES FAMILIARES Y PERSONALES	189.091		120.188
Subj.pasiboarekin bizi diren ondorengoengatik	Descendientes que convivan con el suj.pas.	126.500	77.218	
Adopzioengatik	Adopción	115	76	
Seme-alaben urteko mantenua ordaintzeengatik	Abono de anualidades por alimentos a los hijos	2.885	589	
Subj.pasiboarekin bizi diren aurrekoengatik	Ascendientes que convivan con el suj.pas.	4.382	766	
Itsu, elbarri eta ezindueengatik	Invidentes, mutilados o inválidos	27.391	20.674	
Minusbaliatueengatik	Discapitados	54	26	
65 urtetik gorako adinengatik	Edad superior a 65 años	53.897	20.841	
25 KENKARIAK OHIKO ETXEBIZITZAGATIK	25 DEDUCCIONES POR VIVIENDA HABITUAL	122.109		110.004
Etxebizitza errentan hartzea	Alquiler vivienda	11.734	9.028	
Etxebizitza inbertitzea	Inversión en vivienda	102.069	69.421	
Etxebizitza finantzatzea	Financiación de vivienda	69.341	23.012	
Familia ugarien soberakinengatik	Exceso para familias numerosas	100	36	
Etxebizitza kontuan inbertitzea	Inversión en cuenta vivienda	9.284	8.507	
26 KENKARIA ETXEBIZITZA ERRENTAN EMATEN DUTENENTZAT	26 DEDUCCIÓN POR ARRENDAMIENTO DE VIVIENDA	7.698		4.669
27 EZARPEN BIKOITZAREN KENKARIA	27 DEDUCCION POR DOBLE IMPOSICION	65.882		64.694
Dibidenduak	De dividendos	65.792	63.793	
Nazioarteko ezarpena	Internacional	725	902	
28 JARDUERA EKONOMIKOAK SUSTATZEKO KENKARIAK	28 DEDUCCIONES FOMENTO DE LAS ACTIVIDADES ECONOMICAS	620		1.175
Inbertsioengatik	Por inversiones	524	1.096	
Langileek enpresan parte hartzeengatik	Por participación trabajadores en la empresa	74	53	
Enpresa aurrezki-kontuan inbertitzeengatik	Por inversión en cuenta ahorro empresa	26	26	
29 KENK.DOHAINZENGATIK ETA LEHENTAS.ZKO JARD.RENGATIK	29 DEDUCCIONES POR DONATIVOS Y ACTIVIDADES PRIORITARIAS	31.570		3.045
Mezenasgaori eta lehentasunezko jardueri egindako dohaintzak	Donaciones al mecenazgo y actividades prioritarias (30%)	31.396	3.029	
Zuzeneko zenbatesp. tributatu den lehentasunezko jarduerak	Actividades prioritarias contribuyentes en ED (18%)	198	16	
30 BESTE KENKARI BATZUK	30 OTRAS DEDUCCIONES	125		105
Ceutan eta Melillan lortutako errentak	Rentas obtenidas en Ceuta y Melilla	27	12	
Gardetasun fiskalean dauden sozietateak	Sociedades en transparencia fiscal	69	75	
Beste kenkari batzuk	Otras deducciones	29	18	
31 KENKARIAK GUZTIRA (24+25+26+27+28+29+30)	31 TOTAL DEDUCCIONES (24+25+26+27+28+29+30)	271.843		303.880
32 KUOTA LIKIDOA	32 CUOTA LÍQUIDA	343.008		1.038.033
33 KONTURAKO ORDAINKETAK	33 PAGOS A CUENTA	340.961		1.179.031
Lana	Del trabajo	277.395	1.001.749	
Kapital higikorra	Del capital mobiliario	295.686	51.357	
Kapital higiezina	Del capital inmobiliario	15.402	20.733	
Enpresa edo lanbide jarduerak	De actividades empresariales o profesionales	47.560	102.086	
Inbertsio kolektiboko erakundeak	De instituciones de inversión colectiva	26.542	2.618	
Gardetasun fiskala	De transparencia fiscal	816	415	
Sariak	De premios	725	74	
34 Gehikuntza aur.ko ek.itako kenk.etarako eskubidea galtzeengatik	34 Incremento por pérdida del derecho a deducciones de ejer. ant.	638		1.357
35 KUOTA DIFERENTZIALA (32-33+34)	35 CUOTA DIFERENCIAL (32-33+34)	343.008		-139.641
Kuota diferentzial positiboa	Cuota diferencial positiva	76.280	121.667	
Kuota diferentzial negatiboa	Cuota diferencial negativa	1.470		
Itzuli beharreko kuota diferentziala	Cuota diferencial a devolver	265.258	-261.308	

Zenbatekoak mila eurokotan / Importes en miles de euros

E.1.6. TAULA AITORPEN BATERATUAREN BILAKAERA
CUADRO E.1.6. EVOLUCIÓN DE LA DECLARACIÓN CONSOLIDADA

KONTZEPETUAK	CONCEPTOS	BALIO ABSOLUTUAK VALORES ABSOLUTOS				% EGITURA ESTRUCTURA EN %				% BARIAZIO TASA TASA DE VAR.%		
		2001	2002	2003	2004	2001	2002	2003	2004	02/01	03/02	04/03
ERRENTA ITURRIAK	FUENTES DE RENTA											
Lana	Trabajo	4.534.115	4.919.859	5.224.242	5.545.521	77,8	79,5	79,5	79,3	8,5	6,2	6,1
Kapital higikorra	Capital mobiliario	358.564	392.358	404.875	405.314	6,2	6,3	6,2	5,8	9,4	3,2	0,1
Kapital higieztina	Capital inmobiliario	131.823	129.277	140.907	154.318	2,3	2,1	2,1	2,2	-1,9	9,0	9,5
Enpresa jarduerak	Actividades empresar.	568.138	575.404	593.627	611.612	9,8	9,3	9,0	8,7	1,3	3,2	3,0
Gardentasun fiskala	Transparencia fiscal	27.470	25.527	24.495	1.357	0,5	0,4	0,4	0,0	-7,1	-4,0	-94,5
Ondare irabazi eta galerak	Ganancias y pérdidas patrim.	206.532	148.059	180.440	278.079	3,5	2,4	2,7	4,0	-28,3	21,9	54,1
OINARRI EZARGARRIA	BASE IMPONIBLE	5.826.641	6.190.484	6.568.585	6.996.201	100,0	100,0	100,0	100,0	6,2	6,1	6,5
PP-BGAE eta urteko manten.	PP-EPSV y anual. Alimentos	255.381	321.659	357.392	379.973	4,4	5,2	5,4	5,4	26,0	11,1	6,3
Ohiko etxebiz. ren kompensaz.	Compensación vivienda habit.	38.982	30.819	22.687	18.012	0,7	0,5	0,3	0,3	-20,9	-26,4	-20,6
Baterako tributazioa	Tributación conjunta	299.465	300.791	322.002	319.804	5,1	4,9	4,9	4,6	0,4	7,1	-0,7
Aurr.ekit.etekin neg.ak	Rtos.neg.ejerc.anter.	1.792	1.290	1.634	1.751	0,0	0,0	0,0	0,0	-28,0	26,7	7,2
OIN.EZAR.REN MURRIZP.	REDUCCIONES BASE IMPON.	595.621	654.559	703.715	719.540	10,2	10,6	10,7	10,3	9,9	7,5	2,2
A OINARRI LIKIDAGARRIA	BASE LIQUIDABLE	5.231.021	5.535.925	5.864.870	6.276.661	89,8	89,4	89,3	89,7	5,8	5,9	7,0
B KUOTA OSOA	CUOTA ÍNTEGRA	1.106.063	1.176.647	1.218.150	1.315.734					6,4	3,5	8,0
KENKARIAK	DEDUCCIONES											
Famili eta pertsonalak	Familiares y personales	76.250	77.714	116.250	120.188	34,3	32,8	40,9	39,6	1,9	49,6	3,4
Aurreko ahaideak	Descendientes	62.467	62.967	76.013	77.218	28,1	26,6	26,7	25,4	0,8	20,7	1,6
Adopzioa	Adopción			83	76			0,0	0,0			-9,1
Urteko mantenua ordaintzea	Abono de anualidades	423	483	530	589	0,2	0,2	0,2	0,2	14,2	9,8	11,0
Ondorengo ahaideak	Ascendientes	890	842	775	766	0,4	0,4	0,3	0,3	-5,3	-7,9	-1,3
Itsu, mutilatu eta elbarriak	Invidentes, mutilados o inválidos	12.441	13.400	19.679	20.674	5,6	5,7	6,9	6,8	7,7	46,9	5,1
Minusbaliatuak	Discapacitados	29	21	28	26	0,0	0,0	0,0	0,0	-26,6	32,6	-9,4
65 urtetik gorako adinagatik	Edad superior a 65 años			19.139	20.841			6,7	6,9			8,9
Ohiko etxebizitza	Vivienda habitual	90.319	97.336	104.222	110.004	40,6	41,0	36,7	36,2	7,8	7,1	5,5
Alokairua	Alquiler	4.754	5.377	7.834	9.028	2,1	2,3	2,8	3,0	13,1	45,7	15,2
Inbertsioa	Inversión	56.762	60.707	64.818	69.421	25,5	25,6	22,8	22,8	7,0	6,8	7,1
Finantzazioa	Financiación	20.701	23.007	23.167	23.012	9,3	9,7	8,1	7,6	11,1	0,7	-0,7
Familia ugarien soberakinagatik	Exceso para familias numerosas			24	36			0,0	0,0			51,6
Etxebizitza kontua	Cuenta vivienda	8.102	8.244	8.379	8.507	3,6	3,5	2,9	2,8	1,8	1,6	1,5
Etxebizitza alokatzea	Arrendamiento de vivienda		3.218	3.871	4.669		1,4	1,4	1,5		20,3	20,6
Ezarpen bikoitza	Doble imposición	50.482	53.933	54.981	64.694	22,7	22,7	19,3	21,3	6,8	1,9	17,7
Jardueren sustapena	Fomento de actividades	1.138	1.403	1.207	1.175	0,5	0,6	0,4	0,4	23,3	-14,0	-2,6
Dohaintzak	Donativos	1.854	1.783	1.906	3.045	0,8	0,8	0,7	1,0	-3,8	6,9	59,8
Bestelako kenkariak	Otras deducciones	2.226	1.756	1.850	105	1,0	0,7	0,7	0,0	-21,1	5,4	-94,3
KENKARIAK GUZTIRA	TOTAL DEDUCCIONES	222.269	237.143	284.285	303.880	100,0	100,0	100,0	100,0	6,7	19,9	6,9
C KUOTA LIKIDOA	CUOTA LÍQUIDA	897.078	952.974	959.934	1.038.033					6,2	0,7	8,1
ATXIKIPENAK	RETENCIONES											
Lanaren atxikipenak	Retenciones del trabajo	821.449	885.405	940.620	1.001.749	81,4	82,1	83,8	85,0	7,8	6,2	6,5
Kap.higikorren atxikipenak	Retenc.cap.mobiliario	54.057	60.218	51.926	51.357	5,4	5,6	4,6	4,4	11,4	-13,8	-1,1
Kap.higieztinaren atxikipenak	Retenc.cap.inmobiliario	17.149	18.246	19.295	20.733	1,7	1,7	1,7	1,8	6,4	5,7	7,5
Inb.kolek.ko erak.en atxikip.ak	Retenc. Insti. Inversión col.	7.239	4.781	3.460	2.618	0,7	0,4	0,3	0,2	-34,0	-27,6	-24,3
Jardueren atxikipenak	Retenc.de actividades	101.059	102.222	99.767	102.086	10,0	9,5	8,9	8,7	1,2	-2,4	2,3
Gardentasun fiskalaren atxikip.	Ret.transparencia fiscal	7.582	7.633	6.971	415	0,8	0,7	0,6	0,0	0,7	-8,7	-94,0
Sarien atxikipenak	Retenciones premios	122	64	76	74	0,0	0,0	0,0	0,0	-47,4	17,9	-2,4
ATXIKIPENAK GUZTIRA	TOTAL RETENCIONES	1.008.656	1.078.569	1.122.114	1.179.031	100,0	100,0	100,0	100,0	6,9	4,0	5,1
Gehikuntza ken. eskubidea galtzeagatik	Incremento por pérdida dcho. deducciones	697	592	696	1.357					-15,1	17,5	95,0
KUOTA DIFERENTZIALA	CUOTA DIFERENCIAL	-111.109	-125.303	-161.484	-139.642					-12,8	-28,9	13,5
Batez best.karga tasa (% B/A)	Tipo med.gravamen (%B/A)	21,1	21,3	20,8	21,0							
Batez besteko karga tasa.efekt. (%C/A)	T.med.grav.efectivo (%C/A)	17,1	17,2	16,4	16,5							

Zenbatekoak mila eurokotan / Importes en miles de euros

E.1.7. TAULA LANAREN ETEKIN GARBIAREN BILAKAERA
CUADRO E.1.7. EVOLUCIÓN DEL RENDIMIENTO NETO DEL TRABAJO

KONTZEPTUAK	CONCEPTOS	2001	2002	2003	2004
1 Lan etekin gordina	Rto. bruto de trabajo	5.594.155	6.032.190	6.432.533	6.788.216
2 Gastuak	Gastos	280.954	292.908	313.146	334.816
3 Hobaria	Bonificación	779.086	819.422	895.146	907.879
LAN ETEKIN GARBIA (1-2-3)	RDTO. NETO DE TRABAJO (1-2-3)	4.534.115	4.919.859	5.224.242	5.545.521

Zenbatekoak mila eurokotan / Importes en miles de euros

E.1.8. TAULA KAPITAL HIGIEZINAREN ETEKINAREN BILAKAERA
CUADRO E.1.8. EVOLUCIÓN DEL RENDIMIENTO DEL CAPITAL INMOBILIARIO

KONTZEPTUAK	CONCEPTOS	2001	2002	2003	2004
1 OHIKOA EZ DEN ETXEBIZITZAREN ETEKIN GARBIA (errentan hartua eta hartu gabea)	RTO. NETO BIENES INMUEBLES (arrend. y no arrend.)	131.823	129.277	140.907	154.318
2 OHIKO ETXEBIZITZAREN ETEKIN GARBIA (3-4-5)	RTO. NETO VIVIENDA HABITUAL (3-4-5)	-38.982	-30.819	-22.687	-18.012
3 Etxebizitzaren etekin garbia	Rto. neto de la vivienda	6.439	6.034	5.392	5.191
4 Ondasun higiezinaren gaineko zerga	Impuesto sobre bienes inmuebles	3.283	3.432	3.144	3.107
5 Ohiko etxebizitza erosteko maileguen interesak	Intereses por prestamos viv. habitual	42.138	33.421	24.935	20.096
6 KAPITAL HIGIEZINAREN ETEKINA (1+2)	RDTO. DE CAPITAL INMOBILIARIO (1+2)	92.841	98.457	118.220	136.306
Pro memoria	Pro memoria				
7 Interesek kuotan duten kenkariaren oinarria	Base de deducción de los intereses en cuota	81.755	92.294	93.929	103.998
8 Interesak guztira (5+7)	Total de intereses (5+7)	123.892	125.715	118.864	124.094

Zenbatekoak mila eurokotan / Importes en miles de euros

E.1.9. TAULA ATXEKIPENEN ETA SARRERA GORDINEN BILAKAERA
CUADRO E.1.9. EVOLUCIÓN DE LAS RETENCIONES Y DE LOS INGRESOS BRUTOS

KONTZEPTUAK	CONCEPTOS	2001	2002	2003	2004
A. Lanaren sarrerak	A. Ingresos trabajo	5.594.155	6.032.190	6.432.533	6.788.216
B. Kapital higikorren sarrerak	B. Ingrs.cap.mobiliario	358.564	392.358	404.875	405.314
C. Jarduera enpresarialak	C. Actividades empresariales	568.138	575.404	593.627	611.612
D. Lanaren atxikpenak	D. Retenciones trabajo	821.449	885.405	940.620	1.001.749
E. Kapital higikorren atxikpenak	E. Ret.capital mobiliario	54.057	60.218	51.926	51.357
F. Ord.zatikatuak+Jardueren atxikpenak	F. Pag.frac.+Ret.Actividades	101.059	102.222	99.767	102.086
Lanaren atxikpenak (%D/A)	Retenc. trabajo (%D/A)	14,7	14,7	14,6	14,8
Kap.higikorren atxikpenak (%E/B)	Ret.capital mobiliario (%E/B)	15,1	15,3	12,8	12,7
Jardueren atxikpenak (%F/C)	Retenc. actividades (%F/C)	17,8	17,8	16,8	16,7

Zenbatekoak mila eurokotan / Importes en miles de euros

E.1.10. TAULA ERLIJO ETA GIZARTE XEDEETARAKO ESLEIPENEN BILAKAERA
CUADRO E.1.10. EVOLUCIÓN DE LAS ASIGNACIONES PARA FINES RELIGIOSOS Y SOCIALES

KUOTA OSOAREN %0,5239AREN ESLEIPENA	ASIGNACIÓN DEL 0,5239% DE LA CUOTA ÍNTEGRA	BALIO ABSOLUTUAK VALORES ABSOLUTOS				% EGITURA ESTRUCTURA EN %				% BARIAZIO TASA TASA DE VARIACIÓN %		
		2001	2002	2003	2004	2001	2002	2003	2004	02/01	03/02	04/03
Zehaztu gabekoak	No consta	2.192	2.426	2.481	2.327	37,8	39,4	38,1	33,0	10,7	2,3	-6,2
Zehaztuak	Consta	3.602	3.739	4.026	4.729	62,2	60,6	61,9	67,0	3,8	7,7	17,5
Eliza Katolikoa	Iglesia Católica	2.044	1.988	1.981	2.006	35,3	32,2	30,4	28,4	-2,7	-0,3	1,3
Gizarte xedeak	Fines Sociales	1.559	1.751	2.044	2.723	26,9	28,4	31,4	38,6	12,3	16,8	33,2
ESLEIPENA GUZTIRA	TOTAL ASIGNACIÓN	5.795	6.164	6.507	7.056	100,0	100,0	100,0	100,0	6,4	5,6	8,4

Zenbatekoak mila eurokotan / Importes en miles de euros

E.1.11. TAULA ZERGAREN EMAITZAREN BILAKAERA
CUADRO E.1.11. EVOLUCIÓN DEL RESULTADO DEL IMPUESTO

KONTZEPTUA	CONCEPTO	2001	2002	2003	2004
Itzultzeko aitorpenak (zenbat)	Declarac.con devolución (número)	239.455	248.900	267.456	265.258
Zenbatekoa (mila eurokotan)	Cuantía (en miles de euros)	218.297	228.538	262.497	261.308
Batez besteko itzulketa (eurotan)	Devolución media (en euros)	912	918	981	985
Aitorpen positiboak (zenbat)	Declaraciones positivas (número)	73.837	78.103	67.894	76.280
Zenbatekoa (mila eurokotan)	Cuantía (en miles de euros)	107.188	103.235	101.013	121.667
Batez best.ordainketa (eurotan)	Ingreso medio (en euros)	1.452	1.322	1.488	1.595

E.1.12. TAULA ETEKINEN BANAKETA AITORPEN MOTEN ARABERA
CUADRO E.1.12. DISTRIBUCIÓN DE RENDIMIENTOS POR TIPO DE DECLARACIONES

KONTZEPTUA	CONCEPTO	JARDUERAK ACTIVIDADES	LANA TRABAJO	KAPITALA CAPITAL	MISTOAK MIXTAS	GUZTIRA TOTAL
Aitorpen kopurua	Nº declaraciones	35.838	274.670	30.543	1.957	343.008
ETEKIN GARBIAK	RENDIMIENTOS NETOS					
Lana	Trabajo	21.045	5.458.799	59.532	6.144	5.545.521
Kapital higikorra	Capital mobiliario	16.800	176.352	209.597	2.566	405.314
Kapital higiezia	Capital inmobiliario	10.254	50.417	91.725	1.921	154.318
Jarduerak	Actividades	570.538	30.603	5.609	4.863	611.612
Gardentasun fiskala	Transparencia fiscal	222	449	561	124	1.357
BANAKETA PORTZENTUALA (%)	DISTRIBUCION PORCENTUAL (%)					
Aitorpen kopurua	Nº declaraciones	10,4	80,1	8,9	0,6	100,0
Lana	Trabajo	0,4	98,4	1,1	0,1	100,0
Kapitala (higikorra+higiezia)	Capital (mobiliario + inmobiliario)	4,8	40,5	53,8	0,8	100,0
Jarduerak	Actividades	93,3	5,0	0,9	0,8	100,0
Gardentasun fiskala	Transparencia fiscal	16,4	33,1	41,4	9,1	100,0

Zenbatekoak mila eurokotan / Importes en miles de euros

E.1.13. TAULA AITORPEN KONTOLIDATUEN BATEZ BESTEKO ZENBATEKOAK AITORPEN MOTEN ARABERA
CUADRO E.1.13. IMPORTES MEDIOS DE DECLARACIONES CONSOLIDADAS POR TIPOS DE DECLARACIONES

KONTZEPTUA	CONCEPTO	JARDUERAK ACTIVIDADES	LANA TRABAJO	KAPITALA CAPITAL	MISTOAK MIXTAS	GUZTIRA TOTAL
Aitorpen kopurua	Nº declaraciones	35.838	274.670	30.543	1.957	343.008
ETEKIN GARBIAK	RENDIMIENTOS NETOS					
1 Lana	Trabajo	587	19.874	1.949	3.139	16.167
2 Kapital higikorra	Capital mobiliario	469	642	6.862	1.311	1.182
3 Kapital higiezina	Capital inmobiliario	286	184	3.003	982	450
4 Jarduerak	Actividades	15.920	111	184	2.485	1.783
5 Gardentasun fiskala	Transparencia fiscal	6	2	18	63	4
6 ETEKIN GARBIAK GUZT. (1+2+3+4+5)	TOTAL REND.NETO (1+2+3+4+5)	17.268	20.813	12.017	7.980	19.586
7 Ondare irabazi eta galerak	Ganancias y pérdidas patrim.	650	630	2.606	1.029	811
8 Murrizpenak	Reducciones	2.291	2.206	964	1.096	2.098
9 OINARRRI LIKIDAG. GUZTIRA (6+7-8)	BASE LIQUIDABLE TOTAL (6+7-8)	15.627	19.237	13.659	7.913	18.299
10 KUOTA OSOA, GUZTIRA	CUOTA INTEGRAL TOTAL	3.413	3.951	3.410	2.036	3.836
Kenkari familiar eta pertsonalak	Deducciones familiares y person.	358	341	429	274	350
Ohiko etxebizitzaren kenkaria	Deducción vivienda habitual	293	355	55	114	321
Etxebizitza alokatzearen kenkaria	Deducción arrendamiento vivienda	13	9	57	26	14
Jarduerak sustatzeko kenkaria	Deducción fomento actividades	29	0	0	6	3
Ezarpen bikoitzaren kenkaria	Deducción doble imposición	68	72	1.372	259	189
Dohaintzen kenkaria	Deducción donativos	7	9	14	4	9
Bestelako kenkariak	Otras deducciones	1	0	1	0	0
KENKARIAK GUZTIRA	TOTAL DEDUCCIONES	768	787	1.929	683	886
11 KUOTA LIKIDOA	CUOTA LIQUIDA	2.743	3.209	1.810	1.553	3.026
Kuota osoa / OL (10/9)	Cuota íntegra / BL (10/9)	21,8	20,5	25,0	25,7	21,0
Kuota likidua / OL (11/9)	Cuota líquida / BL (11/9)	17,6	16,7	13,3	19,6	16,5

Zenbatekoak eurotan / Importes en euros

E.1.14. TAULA AITORPEN KONTOLIDATUEN BATEZ BESTEKO ZENBATEKOAK, 6.551 EUROTIK GORAKO
OINARRRI LIKIDAGARRIA DUTEN AITORPEN MOTEN ARABERA
CUADRO E.1.14. IMPORTES MEDIOS DE DECLARACIONES CONSOLIDADAS POR TIPOS DE DECLARACIONES CON
BASE LIQUIDABLE MAYOR QUE 6.551 EUROS

KONTZEPTUA	CONCEPTO	JARDUERAK ACTIVIDADES			LANA TRABAJO			KAPITALA CAPITAL			MISTOAK MIXTAS			GUZTIRA TOTAL		
		2003	2004	04/03 (%)	2003	2004	04/03 (%)	2003	2004	04/03 (%)	2003	2004	04/03 (%)	2003	2004	04/03 (%)
Aitorpen kopurua	Nº declaraciones	25.415	25.510	0,4	231.269	240.217	3,9	10.330	10.232	-0,9	441	421	-4,5	267.455	276.380	3,3
ETEKIN GARBIAK	RENDIMIENTOS NETOS															
Lana	Trabajo	746	745	-0,1	21.524	22.071	2,5	5.050	5.587	10,6	11.262	13.489	19,8	18.896	19.480	3,1
Kapital higikorra	Capital mobiliario	628	604	-3,7	763	703	-7,9	16.576	18.072	9,0	5.320	5.686	6,9	1.368	1.344	-1,8
Kapital higiezina	Capital inmobiliario	354	386	9,0	195	207	6,0	7.327	8.131	11,0	3.057	4.260	39,3	490	523	6,6
Jarduerak	Actividades	20.321	20.923	3,0	128	126	-1,6	473	514	8,8	9.976	11.615	16,4	2.077	2.078	0,1
OINLIKIDAG. GUZTIRA	BASE LIQUIDABLE TOTAL	20.317	20.768	2,2	20.697	21.440	3,6	33.039	35.176	6,5	36.500	32.901	-9,9	21.164	21.904	3,5
KUOTA OSOA	CUOTA INTEGRAL TOTAL	4.556	4.711	3,4	4.309	4.492	4,2	8.846	9.639	9,0	10.556	8.978	-14,9	4.518	4.709	4,2
KENKARIAK GUZTIRA	TOTAL DEDUCCIONES	900	933	3,6	820	846	3,1	4.201	4.740	12,8	2.325	2.152	-7,4	961	1.000	4,1
KUOTA LIKIDOA	CUOTA LIQUIDA	3.683	3.803	3,3	3.501	3.658	4,5	4.693	4.947	5,4	8.257	6.842	-17,1	3.572	3.724	4,2
Kuota osoa / OL	Cuota íntegra / BL	22,4	22,7	1,2	20,8	21,0	0,6	26,8	27,4	2,3	28,9	27,3	-5,6	21,3	21,5	0,7
Kuota likidua / OL	Cuota líquida / BL	18,1	18,3	1,0	16,9	17,1	0,9	14,2	14,1	-1,0	22,6	20,8	-8,1	16,9	17,0	0,7

Zenbatekoak eurotan / Importes en euros

E.1.15. TAULA AITORPEN KOPURUA, OINARRI LIKIDAGARRIAK ETA KUOTA LIKIDOAK OINARRI LIKIDAGARRIAREN TARTEEN ARABERA

CUADRO E.1.15. NÚMERO DE DECLARACIONES, BASES LIQUIDABLES Y CUOTAS LÍQUIDAS POR TRAMOS DE BASE LIQUIDABLE

OINARRI LIKIDAGARRIAREN MAILAK TRAMOS DE BASE LIQUIDABLE (eurotan / en euros)	AITORPEN KOPURUA NÚMERO DE DECLARACIONES			OINARRI LIKIDAGARRIA BASE LIQUIDABLE			KUOTA LIKIDOA CUOTA LÍQUIDA		
	Kopurua Número	Portzentajea/Porcentaje		Zenbatekoa Importe	Portzentajea/Porcentaje		Zenbatekoa Importe	Portzentajea / Porcentaje	
		Egitura Estructura	Metatua Acumulado		Egitura Estructura	Metatua Acumulado		Egitura Estructura	Metatua Acumulado
Negatiboa/Negativa	2.516	0,7	0,7	-12.804	-0,2	-0,2	3	0,0	0,0
0 - 2.400	27.822	8,1	8,8	18.682	0,3	0,1	11	0,0	0,0
2.400 - 3.600	8.731	2,5	11,4	26.247	0,4	0,5	11	0,0	0,0
3.600 - 4.800	10.253	3,0	14,4	43.283	0,7	1,2	313	0,0	0,0
4.800 - 6.000	10.891	3,2	17,6	58.969	0,9	2,1	898	0,1	0,1
6.000 - 8.400	23.796	6,9	24,5	171.846	2,7	4,9	5.511	0,5	0,7
8.400 - 10.800	28.146	8,2	32,7	271.169	4,3	9,2	15.945	1,5	2,2
10.800 - 13.200	33.417	9,7	42,4	402.415	6,4	15,6	33.985	3,3	5,5
13.200 - 15.600	33.751	9,8	52,3	485.756	7,7	23,3	51.912	5,0	10,5
15.600 - 18.000	30.645	8,9	61,2	514.862	8,2	31,6	66.365	6,4	16,9
18.000 - 20.400	25.521	7,4	68,7	488.998	7,8	39,3	70.781	6,8	23,7
20.400 - 22.800	21.731	6,3	75,0	468.822	7,5	46,8	73.359	7,1	30,7
22.800 - 25.200	18.361	5,4	80,3	440.177	7,0	53,8	73.300	7,1	37,8
25.200 - 27.600	14.797	4,3	84,7	390.592	6,2	60,0	68.821	6,6	44,4
27.600 - 30.000	10.622	3,1	87,8	304.370	4,8	64,9	56.703	5,5	49,9
30.000 - 32.400	7.818	2,3	90,0	242.544	3,9	68,8	47.269	4,6	54,4
32.400 - 34.800	5.638	1,6	91,7	187.180	3,0	71,7	37.817	3,6	58,1
34.800 - 37.200	4.336	1,3	92,9	154.372	2,5	74,2	32.107	3,1	61,2
37.200 - 39.600	3.326	1,0	93,9	126.101	2,0	76,2	26.908	2,6	63,8
39.600 - 42.000	2.726	0,8	94,7	110.364	1,8	78,0	24.163	2,3	66,1
42.000 - 44.400	2.235	0,7	95,4	96.607	1,5	79,5	21.647	2,1	68,2
44.400 - 46.800	1.945	0,6	95,9	88.580	1,4	80,9	20.620	2,0	70,2
46.800 - 49.200	1.666	0,5	96,4	78.551	1,3	82,2	18.620	1,8	72,0
49.200 - 51.600	1.389	0,4	96,8	69.648	1,1	83,3	17.072	1,6	73,6
51.600 - 54.000	1.266	0,4	97,2	66.634	1,1	84,3	16.691	1,6	75,2
54.000 - 56.400	1.049	0,3	97,5	57.270	0,9	85,3	14.327	1,4	76,6
56.400 - 58.800	915	0,3	97,8	52.829	0,8	86,1	13.479	1,3	77,9
58.800 - 61.200	752	0,2	98,0	44.675	0,7	86,8	11.781	1,1	79,0
61.200 - 63.600	613	0,2	98,2	38.416	0,6	87,4	9.857	0,9	80,0
63.600 - 66.000	587	0,2	98,3	37.328	0,6	88,0	9.849	0,9	80,9
66.000 - 72.000	1.130	0,3	98,7	77.691	1,2	89,3	20.624	2,0	82,9
72.000 - 78.000	842	0,2	98,9	62.470	1,0	90,2	17.166	1,7	84,6
78.000 - 84.000	624	0,2	99,1	50.602	0,8	91,1	14.181	1,4	85,9
84.000 - 90.000	513	0,1	99,2	43.496	0,7	91,7	11.743	1,1	87,1
90.000 - 120.000	1.256	0,4	99,6	128.492	2,0	93,8	36.675	3,5	90,6
120.000 - 150.000	533	0,2	99,8	70.269	1,1	94,9	20.180	1,9	92,5
150.000 - 180.000	268	0,1	99,8	44.506	0,7	95,6	12.537	1,2	93,8
Más de 180.000 - tik gora	581	0,2	100,0	274.652	4,4	100,0	64.799	6,2	100,0
GUZTIRA / TOTAL	343.008	100,0		6.276.660	100,0		1.038.033	100,0	

Zenbatekoak mila eurokotan / Importes en miles de euros

E.1.16. TAULA AITORPEN KOPURUAREN, OINARRI LIKIDAGARRIEN ETA KUOTA LIKIDOEEN BILAKAERA OINARRI LIKIDAGARRIAREN TARTEEN ARABERA

CUADRO E.1.16. EVOLUCIÓN DEL Nº DE DECLARACIONES, BASES LIQUIDADABLES Y CUOTAS LÍQUIDAS POR TRAMOS DE BASE LIQUIDADABLE

OINARRI LIKIDAGARRIAREN MAILAK TRAMOS DE BASE LIQUIDADABLE (eurotan / en euros)	AITORPEN KOPURUA NÚMERO DE DECLARACIONES				OINARRI LIKIDAGARRIA BASE LIQUIDADABLE				KUOTA LIKIDOA CUOTA LÍQUIDA			
	2001	2002	2003	2004	2001	2002	2003	2004	2001	2002	2003	2004
Negatiboa/Negativa	2.024	2.029	2.894	2.516	-9.640	-9.747	-9.520	-12.804	14	21	7	3
0 - 2.400	26.826	27.217	27.979	27.822	25.310	24.701	20.196	18.682	48	38	8	11
2.400 - 3.600	12.148	11.721	9.660	8.731	36.809	35.084	29.027	26.247	66	39	10	11
3.600 - 4.800	11.873	11.890	10.726	10.253	50.003	49.853	45.097	43.283	734	646	321	313
4.800 - 6.000	11.926	12.191	11.218	10.891	64.977	66.992	60.562	58.969	1.861	1.780	970	898
6.000 - 8.400	26.384	26.048	24.730	23.796	191.318	187.910	178.326	171.846	9.514	8.971	5.910	5.511
8.400 - 10.800	30.383	29.571	28.865	28.146	294.040	284.627	277.749	271.169	24.467	23.215	16.776	15.945
10.800 - 13.200	31.451	32.739	33.666	33.417	379.156	393.070	404.769	402.415	41.377	42.714	34.908	33.985
13.200 - 15.600	30.315	31.713	33.476	33.751	437.899	456.123	481.369	485.756	56.147	58.378	52.128	51.912
15.600 - 18.000	27.418	28.460	29.753	30.645	461.011	477.392	498.918	514.862	66.255	68.125	64.797	66.365
18.000 - 20.400	23.218	24.674	25.176	25.521	445.118	472.729	482.265	488.998	69.665	73.273	70.307	70.781
20.400 - 22.800	18.916	20.164	20.769	21.731	407.900	434.798	447.624	468.822	68.988	72.789	70.166	73.359
22.800 - 25.200	14.968	15.803	17.319	18.361	358.665	378.597	414.428	440.177	64.542	67.687	69.204	73.300
25.200 - 27.600	10.369	12.156	13.511	14.797	270.852	320.051	355.641	390.592	51.569	59.967	62.637	68.821
27.600 - 30.000	7.296	8.213	9.267	10.622	209.362	235.869	266.073	304.370	40.926	46.000	49.626	56.703
30.000 - 32.400	5.314	6.088	6.539	7.818	165.311	189.563	203.433	242.544	33.210	37.882	39.692	47.269
32.400 - 34.800	3.994	4.531	4.982	5.638	134.045	151.910	167.014	187.180	28.002	31.393	33.706	37.817
34.800 - 37.200	3.162	3.533	3.902	4.336	113.261	126.905	140.161	154.372	24.571	27.248	29.374	32.107
37.200 - 39.600	2.485	2.812	3.004	3.326	95.721	107.867	115.135	126.101	21.034	23.758	24.520	26.908
39.600 - 42.000	2.110	2.225	2.448	2.726	85.836	90.666	99.587	110.364	19.730	20.638	21.837	24.163
42.000 - 44.400	1.832	1.993	2.092	2.235	79.457	86.026	90.134	96.607	18.543	19.937	20.395	21.647
44.400 - 46.800	1.556	1.693	1.817	1.945	70.315	77.059	82.719	88.580	17.132	18.400	19.293	20.620
46.800 - 49.200	1.254	1.437	1.560	1.666	59.799	68.920	74.711	78.551	15.072	16.876	17.789	18.620
49.200 - 51.600	1.051	1.206	1.356	1.389	53.453	60.689	68.186	69.648	13.371	15.186	16.735	17.072
51.600 - 54.000	881	997	1.093	1.266	46.691	52.610	57.592	66.634	11.668	13.451	14.449	16.691
54.000 - 56.400	772	816	993	1.049	41.915	45.032	54.658	57.270	11.168	11.661	13.945	14.327
56.400 - 58.800	631	705	806	915	36.504	40.582	46.285	52.829	9.507	10.551	11.599	13.479
58.800 - 61.200	522	622	661	752	31.212	37.195	39.620	44.675	8.392	9.908	10.156	11.781
61.200 - 63.600	478	519	566	613	29.624	32.351	35.274	38.416	8.062	8.664	9.173	9.857
63.600 - 66.000	379	424	529	587	24.378	27.495	34.176	37.328	6.746	7.497	8.861	9.849
66.000 - 72.000	791	938	999	1.130	54.560	64.599	68.619	77.691	14.852	17.659	18.464	20.624
72.000 - 78.000	561	658	767	842	41.911	49.270	57.256	62.470	11.762	13.658	15.907	17.166
78.000 - 84.000	422	486	570	624	34.373	39.148	45.948	50.602	9.626	11.076	12.747	14.181
84.000 - 90.000	348	375	439	513	29.608	32.602	38.068	43.496	8.794	9.271	10.438	11.743
90.000 - 120.000	987	1.007	1.122	1.256	101.587	102.635	114.644	128.492	30.061	31.028	33.203	36.675
120.000 - 150.000	417	412	447	533	56.297	54.624	59.634	70.269	16.444	16.965	17.693	20.180
150.000 - 180.000	211	238	235	268	33.946	38.805	38.095	44.506	10.183	12.137	11.195	12.537
Más de 180.000 - tik gora	483	431	486	581	193.272	151.327	181.400	274.652	52.975	44.488	50.989	64.799
GUZTIRA / TOTAL	316.156	328.735	336.422	343.008	5.235.857	5.535.925	5.864.870	6.276.660	897.078	952.974	959.934	1.038.033

Zenbatekoak mila eurokotan / Importes en miles de euros

E.1.17. TAULA ERRENTA ITURRIAK OINARRI LIKIDAGARRIAREN TARTEEN ARABERA
CUADRO E.1.17. FUENTES DE RENTA POR TRAMOS DE BASE LIQUIDABLE

OINARRI LIKIDAGARRIAREN MAILAK TRAMOS DE BASE LIQUIDABLE (eurotan / en euros)	LANA TRABAJO		KAPITAL HIGIKORRA CAPITAL MOBILIARIO		KAPITAL HIGIEZINA CAPITAL INMOBILIARIO		IRABAZIAK ETA GALERAK GANAN.Y PERD.		JARDUERAK ACTIVIDADES		GARDETASUN FISKALA TRANSP. FISCAL		MURRIZPENAK ETA KONPENTSATIOAK REDUCCIONES Y COMPENSACIONES		OINARRI LIKIDAGARRIA BASE LIQUIDABLE	
	zenb./importe	%	zenb./importe	%	zenb./importe	%	zenb./importe	%	zenb./importe	%	zenb./importe	%	zenb./importe	%	zenb./importe	%
Negatiboa/Negativa	-2.625	20,5	-624	4,9	-139	1,1	75	-0,6	-8.326	65,0	0	0,0	1.166	-9,1	-12.804	100,0
0 - 2.400	21.009	112,5	12.980	69,5	1.890	10,1	564	3,0	8.130	43,5	7	0,0	25.898	138,6	18.682	100,0
2.400 - 3.600	23.784	90,6	4.947	18,8	1.139	4,3	364	1,4	6.206	23,6	0	0,0	10.194	38,8	26.247	100,0
3.600 - 4.800	37.386	86,4	5.753	13,3	2.122	4,9	453	1,0	10.047	23,2	8	0,0	12.486	28,8	43.283	100,0
4.800 - 6.000	50.081	84,9	6.871	11,7	3.154	5,3	598	1,0	13.016	22,1	17	0,0	14.768	25,0	58.969	100,0
6.000 - 8.400	149.543	87,0	13.842	8,1	6.408	3,7	1.185	0,7	37.501	21,8	9	0,0	36.642	21,3	171.846	100,0
8.400 - 10.800	248.444	91,6	14.194	5,2	7.627	2,8	1.450	0,5	49.573	18,3	4	0,0	50.123	18,5	271.169	100,0
10.800 - 13.200	387.883	96,4	14.771	3,7	8.368	2,1	1.964	0,5	49.981	12,4	49	0,0	60.601	15,1	402.415	100,0
13.200 - 15.600	473.995	97,6	16.269	3,3	8.569	1,8	2.722	0,6	47.986	9,9	6	0,0	63.791	13,1	485.756	100,0
15.600 - 18.000	507.480	98,6	16.642	3,2	8.812	1,7	2.782	0,5	40.821	7,9	71	0,0	61.746	12,0	514.862	100,0
18.000 - 20.400	481.151	98,4	16.408	3,4	7.759	1,6	2.679	0,5	34.815	7,1	68	0,0	53.882	11,0	488.998	100,0
20.400 - 22.800	460.182	98,2	16.168	3,4	7.856	1,7	3.508	0,7	30.585	6,5	58	0,0	49.536	10,6	468.822	100,0
22.800 - 25.200	430.775	97,9	16.215	3,7	7.760	1,8	2.907	0,7	24.946	5,7	26	0,0	42.452	9,6	440.177	100,0
25.200 - 27.600	378.512	96,9	15.044	3,9	7.090	1,8	3.133	0,8	21.742	5,6	9	0,0	34.939	8,9	390.592	100,0
27.600 - 30.000	290.455	95,4	14.039	4,6	6.183	2,0	3.320	1,1	17.961	5,9	37	0,0	27.625	9,1	304.370	100,0
30.000 - 32.400	224.656	92,6	12.638	5,2	6.394	2,6	3.589	1,5	17.294	7,1	69	0,0	22.096	9,1	242.544	100,0
32.400 - 34.800	169.486	90,5	11.084	5,9	5.436	2,9	3.425	1,8	15.418	8,2	28	0,0	17.697	9,5	187.180	100,0
34.800 - 37.200	138.564	89,8	9.747	6,3	4.523	2,9	3.804	2,5	12.386	8,0	48	0,0	14.699	9,5	154.372	100,0
37.200 - 39.600	111.802	88,7	7.932	6,3	3.792	3,0	3.810	3,0	10.931	8,7	29	0,0	12.195	9,7	126.101	100,0
39.600 - 42.000	97.161	88,0	6.883	6,2	3.667	3,3	3.444	3,1	9.424	8,5	34	0,0	10.251	9,3	110.364	100,0
42.000 - 44.400	82.709	85,6	7.073	7,3	3.299	3,4	3.169	3,3	9.458	9,8	8	0,0	9.111	9,4	96.607	100,0
44.400 - 46.800	75.081	84,8	5.946	6,7	3.164	3,6	3.494	3,9	9.199	10,4	11	0,0	8.315	9,4	88.580	100,0
46.800 - 49.200	66.641	84,8	5.944	7,6	2.616	3,3	3.233	4,1	7.115	9,1	43	0,1	7.041	9,0	78.551	100,0
49.200 - 51.600	59.358	85,2	5.132	7,4	2.412	3,5	2.759	4,0	5.815	8,3	10	0,0	5.839	8,4	69.648	100,0
51.600 - 54.000	56.346	84,6	4.412	6,6	2.136	3,2	3.427	5,1	5.850	8,8	33	0,0	5.570	8,4	66.634	100,0
54.000 - 56.400	46.658	81,5	4.908	8,6	2.537	4,4	2.852	5,0	5.557	9,7	40	0,1	5.283	9,2	57.270	100,0
56.400 - 58.800	42.420	80,3	4.612	8,7	1.623	3,1	2.860	5,4	5.768	10,9	21	0,0	4.474	8,5	52.829	100,0
58.800 - 61.200	36.870	82,5	3.504	7,8	1.610	3,6	1.956	4,4	4.615	10,3	23	0,1	3.902	8,7	44.675	100,0
61.200 - 63.600	29.414	76,6	3.380	8,8	1.774	4,6	3.463	9,0	3.701	9,6	22	0,1	3.339	8,7	38.416	100,0
63.600 - 66.000	27.735	74,3	3.337	8,9	1.654	4,4	3.088	8,3	4.390	11,8	9	0,0	2.885	7,7	37.328	100,0
66.000 - 72.000	57.199	73,6	9.138	11,8	2.948	3,8	5.968	7,7	8.874	11,4	100	0,1	6.537	8,4	77.691	100,0
72.000 - 78.000	44.494	71,2	8.097	13,0	2.886	4,6	5.049	8,1	7.286	11,7	33	0,1	5.376	8,6	62.470	100,0
78.000 - 84.000	33.973	67,1	7.021	13,9	2.471	4,9	4.760	9,4	6.515	12,9	44	0,1	4.182	8,3	50.602	100,0
84.000 - 90.000	26.742	61,5	6.532	15,0	1.306	3,0	6.083	14,0	6.380	14,7	8	0,0	3.554	8,2	43.496	100,0
90.000 - 120.000	74.337	57,9	21.469	16,7	5.301	4,1	17.679	13,8	19.134	14,9	43	0,0	9.473	7,4	128.492	100,0
120.000 - 150.000	33.605	47,8	13.942	19,8	3.202	4,6	12.438	17,7	11.418	16,2	140	0,2	4.476	6,4	70.269	100,0
150.000 - 180.000	19.247	43,2	10.138	22,8	1.405	3,2	9.668	21,7	6.398	14,4	3	0,0	2.353	5,3	44.506	100,0
Más de 180.000 - tik gora	52.964	19,3	48.927	17,8	3.562	1,3	140.353	51,1	33.702	12,3	190	0,1	5.045	1,8	274.652	100,0
GUZTIRA / TOTAL	5.545.520	88,4	405.314	6,5	154.318	2,5	278.079	4,4	611.612	9,7	1.357	0,0	719.540	11,5	6.276.660	100,0

Zenbatekoak mila eurokotan / Importes en miles de euros

E.1.18. TAULA TAULA AITORPEN KOPURUA ERRENTA ITURRIEN ETA OINARRI LIKIDAGARRIEN TARTEEN ARABERA

CUADRO E.1.18. NÚMERO DE DECLARACIONES POR FUENTES DE RENTA Y TRAMOS DE BASE LIQUIDABLE

OINARRI LIKIDAGARRIAREN MAILAK TRAMOS DE BASE LIQUIDABLE (eurotan / en euros)	LANA TRABAJO	KAPITAL HIGIKORRA CAPITAL MOBILIARIO	KAPITAL HIGIEZINA CAPITAL INMOBILIARIO	IRABAZIAK ETA GALERAK GANANCIAS Y PERD.	JARDUERAK ACTIVIDADES	GARDETASUN FISKALA TRANSPARENCIA FISCAL	MURRIZPENAK ETA KONPENSATZIOAK REDUCCIONES Y COMPENSACIONES	OINARRI LIKIDAGARRIA BASE LIQUIDABLE
Negatiboa/Negativa	1.066	1.950	412	142	1.195	0	486	2.516
0 - 2.400	9.613	23.707	3.116	1.763	3.700	7	14.067	27.822
2.400 - 3.600	6.275	7.266	1.155	580	1.678	1	4.229	8.731
3.600 - 4.800	7.666	8.519	1.524	636	2.052	3	5.096	10.253
4.800 - 6.000	8.193	9.189	1.824	756	2.214	3	5.594	10.891
6.000 - 8.400	18.544	20.018	3.777	1.598	5.124	3	13.755	23.796
8.400 - 10.800	23.226	23.611	4.346	1.828	5.414	2	18.136	28.146
10.800 - 13.200	29.617	28.210	4.834	2.049	4.657	7	23.716	33.417
13.200 - 15.600	30.742	28.984	5.027	2.357	4.058	3	25.071	33.751
15.600 - 18.000	28.434	27.049	4.998	2.272	3.173	10	23.208	30.645
18.000 - 20.400	23.888	23.151	4.481	2.057	2.521	11	19.888	25.521
20.400 - 22.800	20.437	19.992	4.184	1.991	2.110	12	17.521	21.731
22.800 - 25.200	17.397	16.930	3.847	1.676	1.702	8	14.801	18.361
25.200 - 27.600	14.042	13.691	3.471	1.520	1.431	5	11.979	14.797
27.600 - 30.000	10.055	9.823	2.663	1.222	1.192	6	8.727	10.622
30.000 - 32.400	7.299	7.297	2.224	961	1.042	7	6.428	7.818
32.400 - 34.800	5.197	5.223	1.722	813	878	7	4.639	5.638
34.800 - 37.200	3.982	4.043	1.355	654	646	6	3.563	4.336
37.200 - 39.600	3.059	3.122	1.122	576	557	5	2.767	3.326
39.600 - 42.000	2.510	2.549	1.011	447	459	7	2.250	2.726
42.000 - 44.400	2.022	2.113	828	387	414	3	1.859	2.235
44.400 - 46.800	1.771	1.836	786	375	381	3	1.615	1.945
46.800 - 49.200	1.517	1.571	699	339	285	5	1.379	1.666
49.200 - 51.600	1.265	1.313	570	285	247	3	1.120	1.389
51.600 - 54.000	1.145	1.197	535	277	226	4	1.036	1.266
54.000 - 56.400	945	994	471	226	215	6	871	1.049
56.400 - 58.800	822	864	408	213	187	3	734	915
58.800 - 61.200	682	706	338	164	154	2	632	752
61.200 - 63.600	551	583	303	186	133	2	513	613
63.600 - 66.000	512	555	284	169	124	1	472	587
66.000 - 72.000	989	1.090	565	315	266	7	941	1.130
72.000 - 78.000	745	799	462	240	177	4	708	842
78.000 - 84.000	527	600	361	208	145	6	506	624
84.000 - 90.000	424	494	280	186	136	3	432	513
90.000 - 120.000	1.048	1.214	738	466	312	9	991	1.256
120.000 - 150.000	418	520	346	209	139	5	419	533
150.000 - 180.000	221	261	188	127	68	1	212	268
Más de 180.000 - tik gora	428	570	402	315	147	10	435	581
GUZTIRA / TOTAL	287.274	301.604	65.657	30.585	49.559	190	240.796	343.008

E.1.19. TAULA KENKARIAK OINARRI LIKIDAGARRIAREN TARTEEN ARABERA
CUADRO E.1.19. DEDUCCIONES POR TRAMOS DE BASE LIQUIDABLE

GINARRI LIKIDAGARRIAREN MAILAK TRAMOS DE BASE LIQUIDABLE (eurotan / en euros)	KUOTA OSOA CUOTA ÍNTEGRA TOTAL	KENKARIEN BATUKETA SUMA DE DEDUCCIONES	FAM. ETA PERTS. KENKARIAK DEDUCCIONES FAM. Y PERS.	OHIKO ETXEBIZITZA VIVIENDA HABITUAL	ETXEBIZITZA ERRENTAN EMATEA ARRENDAMIENTO VIVIENDA	JARD. EKON. SUSTAPENA FOMENTO ACT. ECONOM.	EZARPEN BIKOTITZA DOBLE IMPOSICION	DOHAINZAK DONATIVOS	GAINERAKO KENKARIAK RESTO DEDUCCIONES
Negatiboa/Negativa	6	786	715	57	9	0	4	0	0
0 - 2.400	56	12.168	11.606	396	121	0	20	24	0
2.400 - 3.600	44	2.984	2.728	162	74	0	11	10	0
3.600 - 4.800	994	3.626	3.154	316	107	0	33	16	0
4.800 - 6.000	2.981	4.453	3.586	625	143	0	74	23	1
6.000 - 8.400	14.255	11.573	8.035	2.883	266	3	297	87	2
8.400 - 10.800	31.824	17.188	9.940	6.155	331	11	640	110	1
10.800 - 13.200	55.760	22.244	11.149	9.717	352	31	838	149	9
13.200 - 15.600	75.712	23.976	10.926	11.269	363	39	1.200	178	2
15.600 - 18.000	89.437	23.143	9.761	11.390	369	33	1.391	196	4
18.000 - 20.400	91.863	21.124	8.341	10.760	310	43	1.483	185	2
20.400 - 22.800	92.923	19.572	7.270	10.191	302	47	1.564	196	3
22.800 - 25.200	90.842	17.573	6.265	9.094	258	52	1.698	199	6
25.200 - 27.600	83.225	14.408	5.200	7.039	256	52	1.658	198	6
27.600 - 30.000	67.587	10.894	3.863	4.948	222	41	1.678	142	0
30.000 - 32.400	56.086	8.820	2.950	3.914	183	35	1.625	112	3
32.400 - 34.800	44.738	6.924	2.238	2.791	139	58	1.597	95	7
34.800 - 37.200	37.844	5.737	1.756	2.229	101	36	1.531	84	0
37.200 - 39.600	31.600	4.695	1.366	1.789	73	27	1.378	61	0
39.600 - 42.000	28.275	4.117	1.137	1.588	72	43	1.215	62	0
42.000 - 44.400	25.454	3.808	959	1.274	54	47	1.407	67	0
44.400 - 46.800	23.951	3.331	838	1.128	51	45	1.203	64	1
46.800 - 49.200	21.740	3.121	724	975	58	14	1.287	63	0
49.200 - 51.600	19.743	2.672	639	825	43	8	1.117	39	0
51.600 - 54.000	19.110	2.420	562	760	40	34	972	50	1
54.000 - 56.400	16.730	2.403	474	670	34	15	1.160	47	3
56.400 - 58.800	15.650	2.183	453	541	33	4	1.125	25	1
58.800 - 61.200	13.511	1.730	341	519	23	22	795	27	3
61.200 - 63.600	11.478	1.621	281	451	29	12	810	34	4
63.600 - 66.000	11.435	1.590	277	436	16	8	828	24	0
66.000 - 72.000	24.472	3.848	579	831	51	47	2.290	50	1
72.000 - 78.000	20.340	3.175	401	638	28	8	2.055	43	3
78.000 - 84.000	16.819	2.637	268	426	15	44	1.848	33	3
84.000 - 90.000	14.203	2.460	230	434	20	38	1.713	20	6
90.000 - 120.000	44.147	7.472	564	1.131	48	35	5.606	80	7
120.000 - 150.000	24.706	4.526	236	471	23	81	3.650	63	2
150.000 - 180.000	15.790	3.254	120	322	14	5	2.767	26	0
Más de 180.000 - tik gora	80.422	15.623	256	860	38	156	14.123	165	25
GUZTIRA / TOTAL	1.315.757	303.880	120.188	110.004	4.669	1.175	64.694	3.045	105

Zenbatekoak mila eurokotan / Importes en miles de euros

E.1.20. TAULA TAULA KENKARIAK OINARRI LIKIDAGARRIAREN TARTEEN ARABERA. BANAKETA PORTZENTUALA
CUADRO E.1.20. DEDUCCIONES POR TRAMOS DE BASE LIQUIDABLE. DISTRIBUCIÓN PORCENTUAL

ONARRI LIKIDAGARRIAREN MAILAK TRAMOS DE BASE LIQUIDABLE (eurotan / en euros)	KENKAR.BAT/ /k.OSOA %	KENKARIEN BATUKETA	FAM. ETA PERTS. KENKARIAK	OHIKO ETXEBIZITZA	ETXEBIZITZA ERRENTAN EMATEA	JARD. EKON. SUSTAPENA	EZARPEN BIKOITZA	DOHAINZAK	GAINERAKO KENKARIAK
	SUM.DED/ /CUOTA TOT.	SUMA DE DEDUCCIONES	DEDUCCIONES FAM. Y PERS.	VIVIENDA HABITUAL	ARRENDAMIENTO VIVIENDA	FOMENTO ACT. ECONOM.	DOBLE IMPOSICION	DONATIVOS	RESTO DEDUCCIONES
Negatiboa/Negativa	13.851,3	100,0	91,0	7,3	1,2	0,0	0,5	0,0	0,0
0 - 2.400	21.685,5	100,0	95,4	3,3	1,0	0,0	0,2	0,2	0,0
2.400 - 3.600	6.824,6	100,0	91,4	5,4	2,5	0,0	0,4	0,3	0,0
3.600 - 4.800	364,6	100,0	87,0	8,7	2,9	0,0	0,9	0,4	0,0
4.800 - 6.000	149,4	100,0	80,5	14,0	3,2	0,0	1,7	0,5	0,0
6.000 - 8.400	81,2	100,0	69,4	24,9	2,3	0,0	2,6	0,8	0,0
8.400 - 10.800	54,0	100,0	57,8	35,8	1,9	0,1	3,7	0,6	0,0
10.800 - 13.200	39,9	100,0	50,1	43,7	1,6	0,1	3,8	0,7	0,0
13.200 - 15.600	31,7	100,0	45,6	47,0	1,5	0,2	5,0	0,7	0,0
15.600 - 18.000	25,9	100,0	42,2	49,2	1,6	0,1	6,0	0,8	0,0
18.000 - 20.400	23,0	100,0	39,5	50,9	1,5	0,2	7,0	0,9	0,0
20.400 - 22.800	21,1	100,0	37,1	52,1	1,5	0,2	8,0	1,0	0,0
22.800 - 25.200	19,3	100,0	35,7	51,8	1,5	0,3	9,7	1,1	0,0
25.200 - 27.600	17,3	100,0	36,1	48,9	1,8	0,4	11,5	1,4	0,0
27.600 - 30.000	16,1	100,0	35,5	45,4	2,0	0,4	15,4	1,3	0,0
30.000 - 32.400	15,7	100,0	33,4	44,4	2,1	0,4	18,4	1,3	0,0
32.400 - 34.800	15,5	100,0	32,3	40,3	2,0	0,8	23,1	1,4	0,1
34.800 - 37.200	15,2	100,0	30,6	38,8	1,8	0,6	26,7	1,5	0,0
37.200 - 39.600	14,9	100,0	29,1	38,1	1,6	0,6	29,3	1,3	0,0
39.600 - 42.000	14,6	100,0	27,6	38,6	1,7	1,0	29,5	1,5	0,0
42.000 - 44.400	15,0	100,0	25,2	33,5	1,4	1,2	37,0	1,8	0,0
44.400 - 46.800	13,9	100,0	25,2	33,9	1,5	1,4	36,1	1,9	0,0
46.800 - 49.200	14,4	100,0	23,2	31,2	1,9	0,4	41,2	2,0	0,0
49.200 - 51.600	13,5	100,0	23,9	30,9	1,6	0,3	41,8	1,5	0,0
51.600 - 54.000	12,7	100,0	23,2	31,4	1,7	1,4	40,2	2,1	0,0
54.000 - 56.400	14,4	100,0	19,7	27,9	1,4	0,6	48,3	1,9	0,1
56.400 - 58.800	13,9	100,0	20,8	24,8	1,5	0,2	51,6	1,2	0,0
58.800 - 61.200	12,8	100,0	19,7	30,0	1,3	1,3	46,0	1,5	0,2
61.200 - 63.600	14,1	100,0	17,3	27,8	1,8	0,7	50,0	2,1	0,2
63.600 - 66.000	13,9	100,0	17,4	27,4	1,0	0,5	52,1	1,5	0,0
66.000 - 72.000	15,7	100,0	15,0	21,6	1,3	1,2	59,5	1,3	0,0
72.000 - 78.000	15,6	100,0	12,6	20,1	0,9	0,2	64,7	1,3	0,1
78.000 - 84.000	15,7	100,0	10,2	16,1	0,6	1,7	70,1	1,3	0,1
84.000 - 90.000	17,3	100,0	9,3	17,7	0,8	1,5	69,6	0,8	0,2
90.000 - 120.000	16,9	100,0	7,5	15,1	0,6	0,5	75,0	1,1	0,1
120.000 - 150.000	18,3	100,0	5,2	10,4	0,5	1,8	80,7	1,4	0,0
150.000 - 180.000	20,6	100,0	3,7	9,9	0,4	0,1	85,0	0,8	0,0
Más de 180.000 - tik gora	19,4	100,0	1,6	5,5	0,2	1,0	90,4	1,1	0,2
GUZTIRA / TOTAL	23,1	100,0	39,6	36,2	1,5	0,4	21,3	1,0	0,0

E.1.21. TAULA AITORPEN KOPURUA KENKARIEN ETA OINARRI LIKIDAGARRIAREN TARTEEN ARABERA
CUADRO E.1.21. NUMERO DE DECLARACIONES POR DEDUCCIONES Y TRAMOS DE BASE LIQUIDABLE

OINARRI LIKIDAGARRIAREN MAILAK TRAMOS DE BASE LIQUIDABLE (eurotan / en euros)	KUOTA OSOA CUOTA ÍNTEGRA TOTAL	KENKARIEN BATUKETA SUMA DE DEDUCCIONES	FAM. ETA PERTS. KENKARIAK DEDUCCIONES FAM. Y PERS.	OHIKO ETXEBIZITZA VIVIENDA HABITUAL	ETXEBIZITZA ERRENTAN EMATEA ARRENDAMIENTO VIVIENDA	JARD. EKON. SUSTAPENA FOMENTO ACT. ECONOM.	EZARPEN BIKOITZA DOBLE IMPOSICION	DOHAINTZAK DONATIVOS	GAINERAKO KENKARIAK RESTO DEDUCCIONES
Negatiboa/Negativa	2.516	1.009	946	72	19	0	24	4	0
0 - 2.400	27.822	16.766	16.055	640	241	2	136	877	1
2.400 - 3.600	8.731	4.919	4.620	255	138	0	70	250	0
3.600 - 4.800	10.253	7.220	5.532	1.254	182	8	468	392	1
4.800 - 6.000	10.891	8.274	6.157	1.821	235	2	766	452	3
6.000 - 8.400	23.796	18.270	13.094	6.476	442	10	2.420	1.282	4
8.400 - 10.800	28.146	21.846	15.144	9.984	556	25	3.680	1.682	2
10.800 - 13.200	33.417	25.763	17.043	13.163	575	37	4.617	2.155	8
13.200 - 15.600	33.751	26.182	17.129	13.910	603	58	5.409	2.381	10
15.600 - 18.000	30.645	24.193	15.732	12.749	584	36	5.614	2.512	8
18.000 - 20.400	25.521	21.103	13.622	11.347	506	41	5.412	2.393	8
20.400 - 22.800	21.731	18.523	11.699	10.077	487	39	5.245	2.347	7
22.800 - 25.200	18.361	16.000	10.251	8.694	443	42	4.841	2.258	9
25.200 - 27.600	14.797	13.132	8.623	7.100	410	29	4.366	2.075	11
27.600 - 30.000	10.622	9.573	6.267	5.203	341	27	3.442	1.567	2
30.000 - 32.400	7.818	7.093	4.680	3.817	287	23	2.757	1.238	6
32.400 - 34.800	5.638	5.177	3.493	2.671	233	23	2.180	966	7
34.800 - 37.200	4.336	3.995	2.760	2.058	170	19	1.724	820	2
37.200 - 39.600	3.326	3.063	2.105	1.522	133	15	1.403	608	0
39.600 - 42.000	2.726	2.523	1.774	1.322	116	20	1.223	586	2
42.000 - 44.400	2.235	2.086	1.465	1.038	87	15	1.046	516	0
44.400 - 46.800	1.945	1.821	1.278	910	86	14	935	466	2
46.800 - 49.200	1.666	1.565	1.131	774	82	8	826	405	0
49.200 - 51.600	1.389	1.314	961	658	72	5	699	352	0
51.600 - 54.000	1.266	1.198	859	627	68	11	623	346	4
54.000 - 56.400	1.049	999	703	483	53	8	554	290	3
56.400 - 58.800	915	861	639	392	54	6	485	239	2
58.800 - 61.200	752	713	515	350	38	7	406	213	3
61.200 - 63.600	613	590	421	293	42	3	352	148	2
63.600 - 66.000	587	558	397	280	26	2	336	139	0
66.000 - 72.000	1.130	1.088	819	491	91	14	648	326	1
72.000 - 78.000	842	807	587	360	51	5	524	242	3
78.000 - 84.000	624	597	421	229	27	11	410	169	2
84.000 - 90.000	513	486	343	209	32	11	324	133	2
90.000 - 120.000	1.256	1.203	874	467	73	18	868	374	5
120.000 - 150.000	533	515	366	167	33	8	396	131	2
150.000 - 180.000	268	260	184	90	25	4	199	77	0
Más de 180.000 - tik gora	581	558	402	156	57	14	454	159	3
GUZTIRA / TOTAL	343.008	271.843	189.091	122.109	7.698	620	65.882	31.570	125

E.1.22. TAULA JARDUERA ADARREN ETA JEZAREN EPIGRAFEAREN ARTEKO KORRESPONDENTZIA

CUADRO E.1.22. CORRESPONDENCIA ENTRE RAMAS DE ACTIVIDAD Y EL EPÍGRAFE DE IAE

ORDENA ORDEN	IZENDAPENA	DENOMINACIÓN	MODULUAK MÓDULOS	GAINERAKOA RESTO
1	Nekazaritza eta abeltzaintza	Agropecuario	Nekazaritza eta abeltzaintza-M / Agropecuario-M	1.0*
2	Baxurako arrantza	Pesca de bajura	Baxurako arrantza / Pesca de Bajura	
3	Energia eta ura eta oinarriko industria	Energía y agua e Industria básica		1.1*-1.2*
4	Metalezko produktu estrukturalak	Productos metálicos estructurales		1.314-1.315
5	Metalezko artikulua	Artículos metálicos		1.3162-1.3163-1.3164-1.3169
6	Bestelako metal eraldakuntzak	Resto Transformación metales		1.3*R
7	Zurgintza tailerra	Taller de carpintería		1.463
8	Egurrezko altzarigintza	Industrias del mueble de madera	1.4685	1.4681-1.4682-1.4683-1.4684
9	Bestelako enbriatzaileak	Resto Otras manufacturas		1.4*R
10	Eraikuntza eta obra zibila	Edificación y obra civil		1.5011-1.5012-1.5013-1.5014-1.5015-1.5016-1.5017
11	Igeltserotza	Albañilería	1.5013	
12	Iturgintza eta berokuntza	Fontanería y calefacción	1.5042	1.5043
13	Instalazio elektrikoak	Instalaciones eléctricas	1.5045-1.5047	1.5041-1.5044-1.5046-1.5048
14	Estaldurak	Revestimientos	1.5051-1.5052-1.5053-1.5054	
15	Zurgintza eta sarrailagintza	Carpintería y cerrajería	1.5055	
16	Pintura eta eskaioa	Pintura y escayola	1.5056-1.5057	
17	Gainerako eraikuntza	Resto Construcción		1.5*
18	Handizkako merkataritza	Comercio al por mayor		1.61*
19	Produktuak berreskuratzea	Recuperación de productos		1.62*
20	Merkataritzako bitartekariak	Intermediarios de comercio		1.631
21	Haragitegiak. Ts	Carnicerías. Cm.		1.6421-1.6422-1.6423-1.6424
22	Arrandegiak. Ts	Pescaderías. Cm.		1.6431-1.6432
23	Ogia eta esnekiak. Ts	Pan y productos lácteos. Cm.		1.6441-1.6442
24	Elikagaiak eta edariak. Ts	Alimentos y bebidas. Cm.	1.6471	
25	Autozerbitzuko elikagai eta edariak. Ts	Alimentos y bebidas en autoservicio. Cm.	1.6472	1.6473
26	Gainerako elik. eta edariak eta tabakoa. Ts	Resto Aliment, bebidas y tabaco . Cm		1.64*R
27	Ehungintza eta etxeko gauzak. Ts	Textiles y hogar. Cm.		1.6511
28	Jantziak eta apaindariak. Ts	Vestido y tocado. Cm.		1.6512
29	Mertzeria eta paketeria	Mercería y paquetería. Cm.		1.6514
30	Oinetakoak eta larrukiak. Ts	Calzado y piel. Cm.		1.6516
31	Drogeriak. Ts	Droguerías. Cm.		1.6523-1.6522
32	Farmaziak. Ts	Farmacias. Cm.		1.6521
33	Altzariak. Ts	Muebles. Cm.		1.6531
34	Elektragarriak. Ts	Aparatos eléctricos. Cm.		1.6532
35	Burdinkiak eta opariak. Ts	Ferretería y regalo. Cm.		1.6533
36	Liburu eta egunkariak. Ts	Libros y periódicos. Cm.		1.6594
37	Bitxigaiak eta erlojigintza. Ts	Joyería y relojería. Cm.		1.6595
38	Jostailuak eta kirola. Ts	Juguetes y deporte. Cm.		1.6596
39	Elik., edari eta tabako. ez diren bestelakoak. Ts	Resto Cm no alim., beb., y tabacos.		1.65*R
40	Merkataritza mistoa	Comercio mixto	1.6622-1.6631-1.6632-1.6633-1.6634-1.6639	1.66*R
41	Bi sardexkako jatetxeak	Restaurantes 2 tenedores	1.6714	
42	1 sardexkako jatetxeak	Restaurantes 1 tenedor	1.6715	
43	Kategoria bereziko kafetegi eta taberna	Cafés y bares categoría especial	1.6731	
44	Kafetegi eta taberna. Beste batzuk	Cafés y bares. Otros	1.6732	
45	Gainerako elikagai zerbitzuak	Resto Servicio Alimentación	1.6721-1.6722-1.6723-1.675-1.676	1.67*R
46	Ostatu zerbitzua	Servicio de Hospedaje	1.681-1.682-1.683	1.68*
47	Etxeko elektragarriak (Konponketa)	Artículos eléctricos hogar (Reparación)	1.6911	
48	Automobil eta bizikletak (Konponketa)	Automóviles y bic. (Reparación)	1.6912	
49	Industriako makinak (Konponketa)	Maquinaria industrial (Reparación)		1.692
50	Gainerako konponketak	Resto Reparaciones	1.6919	1.699
51	Autotaxi bidezko garraioa	Transporte autotaxis	1.7212	
52	Errepide bidezko garraioa	Transporte carretera	1.722-1.757	
53	Gainerako garraio eta komunikazioak	Resto Transporte y comunicaciones	1.7213-1.7515	1.7*R
54	Finant. entitateak, alokairuak eta enpres. tzako zerbitzuak	Financieras, alquileres y servicios a empresas		1.8*
55	Irakaskuntza	Enseñanza	1.9339	
56	Ileapaindegia	Peluquería	1.9721	
57	Apainketarako areto eta institutuak	Salones e institutos de belleza	1.9722	
58	Gainerako zerbitzuak	Resto Otros Servicios	1.9672-1.9711-1.9733	1.9*R
59	Profesionalak. Nekazaritza eta arrantza	Profesionales. Agricultura y Pesca		2.0*
60	Profesionalak. Energia eta kimika	Profesionales. Energía y Química		2.1*
61	Profesionalak. Mekanika	Profesionales. Mecánica		2.2*
62	Profesionalak. Bestelako enbriatzaileak	Profesionales. Otras manufacturas		2.3*
63	Arkitektoak	Arquitectos		2.411
64	Aparejadoreak	Aparejadores		2.421
65	Gainerako profesionalak. Eraikuntza	Resto Profesionales. Construcción		2.4*R
66	Merkataritza eta aseguru-entitateak eta beste batzuk	Agentes comerciales, de seguros y otros		2.511-2.599-2.711-2.712-2.713-2.799-2.899
67	Profesionalak. Garraioa eta komunikazioak	Profesionales. Transportes y comunicaciones		2.6*
68	Abokatua	Abogados		2.731
69	Psikologoak	Psicólogos		2.766
70	Gain. profesionalak. Finantzak, alokairuak eta zerbitzuak	Resto Profesionales. Financieras, alquileres y Servicios		2.7*R
71	Irakaskuntza arlo desberdinetako irakasleak	Personal docente de enseñanzas diversas		2.826
72	Medikuntza orokorra	Medicina general		2.831
73	Mediku espezialistak (estomat. eta odontologoak ezik)	Médicos especialistas (excepto estom. y odont.)		2.832
74	Estomatologo eta odontologoak	Estomatólogos y odontólogos		2.833-2.834
75	Gainerako profesionalak. Bestelako zerbitzuak	Resto Profesionales. Otros Servicios		2.8*R
76	Artistak	Artistas		3.0*

OHARRAK / NOTAS:

- 1) "*" ikurra edozein digitu multzoren ordez erabiltzen da / el signo "*" sustituye a cualquier grupo de dígitos
- 2) "*"R" agertzen denean aurreko adarretan jaso ez diren gainerako digituak adierazten ditu / "*"R" significa el resto de dígitos no recogidos en ramas anteriores

E.1.23. TAULA JARDUEREN AITORPEN KOPURUA ETA AITORPEN HAUEN ALDAGAI NAGUSIEN BATEZ BESTE-KO ZENBATEKOA, JARDUERA NAGUSIEN TALDEEN ARABERA

CUADRO E.1.23. NÚMERO DE DECLARACIONES E IMPORTE MEDIO DE PRINCIPALES VARIABLES DE LAS DECLARACIONES DE ACTIVIDADES SEGÚN GRUPOS DE ACTIVIDADES PRINCIPALES

IZENDAPENA	DENOMINACIÓN	KOPURUA NÚMERO	JARDUERA NAGUSIAREN ETEK. RDTO. ACTIVIDAD PRINCIPAL	JARDUEREN ETEKINA RDTO. DE ACTIVIDADES	OINARRI LIKIDAGARRIA BASE LIQUIDABLE
Lehen sektorea	Sector primario	1.448	7.085	7.294	7.966
Industria	Industria	2.149	16.888	17.022	16.168
Eraikuntza	Construcción	6.557	12.910	13.028	11.894
Txikizkako salmenta	Comercio al por menor	6.170	17.522	17.848	17.916
Ostalaritza	Hostelería	3.701	14.417	14.814	14.304
Garraioa	Transporte	2.951	8.718	8.801	7.455
Gainerako zerbitzuak	Resto Servicios	5.820	13.867	14.142	13.932
Profesionalak eta artistak	Profesionales y artistas	7.042	23.181	23.395	24.031
GUZTIRA	TOTAL	35.838	15.691	15.920	15.627

Zenbatekoa eurokotan / Importe en euros

E.1.24. TAULA AITORPEN KOPURUA ETA ALDAGAI NAGUSIEN BATEZ BESTEKO ZENBATEKOA, GEHIENBAT JARDUERA ETEKINAK IZAN DITUZTEN AITORPENEI DAGOZKIENAK, JARDUERA ADARREN ARABERA SAILKATUAK

CUADRO E.1.24. NÚMERO DE DECLARACIONES E IMPORTE MEDIO DE PRINCIPALES VARIABLES DE LAS DECLARACIONES CON PREDOMINIO DE ACTIVIDADES SEGÚN RAMAS DE ACTIVIDADES

ORDENA ORDEN	IZENDAPENA	DENOMINACIÓN	KOPURUA NÚMERO	JARDUERA NAGUSIAREN ETEKINA RENDIMIENTO DE LA ACT. PRINCIPAL	JARDUEREN ETEKINA RENDIMIENTO DE ACTIVIDADES	OINARRI LIKIDAGARRIA BASE LIQUIDABLE
1	Nekazaritza eta abeltzaintza	Agropecuario	1.241	5.942	6.164	6.992
2	Baxurako arrantza	Pesca de bajura	207	13.936	14.070	13.805
3	Energia eta ura eta oinarritzko industria	Energía y agua e Industria básica	51	15.433	15.623	13.999
4	Metalezko produktu estrukturalak	Productos metálicos estructurales	119	22.512	22.506	20.583
5	Metalezko artikulak	Artículos metálicos	284	22.689	22.406	20.597
6	Bestelako metal eraldakuntzak	Resto Transformación metales	499	16.992	17.092	16.834
7	Zurgintzako tailerra	Taller de carpintería	226	13.707	13.772	11.958
8	Egurrezko altzarigintza	Industrias del mueble de madera	238	13.570	13.745	12.059
9	Bestelako enbriatzaileak	Resto Otras manufacturas	732	15.816	16.161	16.065
10	Eraikuntza eta obra zibila	Edificación y obra civil	172	18.884	19.060	18.205
11	Igeltserotza	Albañilería	1.950	13.851	13.969	12.824
12	Iturgintza eta berokuntza	Fontanería y calefacción	889	14.319	14.515	13.324
13	Instalazio elektrikoak	Instalaciones eléctricas	940	13.605	13.698	12.879
14	Estaldurak	Revestimientos	415	13.129	13.283	11.618
15	Zurgintza eta sarrailagintza	Carpintería y cerrajería	721	11.472	11.566	10.476
16	Pintura eta eskaioia	Pintura y escayola	1.448	10.223	10.299	9.117
17	Gainerako eraikuntza	Resto Construcción	22	16.142	16.459	14.647
18	Handizkako merkataritza	Comercio al por mayor	613	16.512	16.960	16.340
19	Produktuak berreskuratzea	Recuperación de productos	46	42.412	43.670	40.548
20	Merkataritzako bitartekariak	Intermediarios de comercio	136	17.713	17.926	21.984
21	Haragitegiak. Ts	Carnicerías. Cm.	578	17.170	17.282	16.261
22	Arrandegiak. Ts	Pescaderías. Cm.	257	15.830	15.961	15.063
23	Ogia eta esnekiak. Ts	Pan y productos lácteos. Cm.	302	11.341	11.844	11.864
24	Elikagaiak eta edariak. Ts	Alimentos y bebidas. Cm.	586	10.855	11.071	10.736
25	Autozerbitzuko elikagai eta edariak. Ts	Alimentos y bebidas en autoservicio. Cm.	179	11.353	11.798	11.531
26	Gainerako elik. eta edariak eta tabakoa. Ts	Resto Aliment, bebidas y tabaco . Cm	459	32.184	33.398	33.387
27	Ehungintza eta etxeko gauzak. Ts	Textiles y hogar. Cm.	150	12.557	12.730	13.514
28	Jantziak eta apaingarriak. Ts	Vestido y tocado. Cm.	677	13.295	13.532	13.856
29	Mertzeria eta paketeria	Mercería y paquetería. Cm.	222	10.624	10.597	10.959
30	Oinetakoak eta larrukiak. Ts	Calzado y piel. Cm.	222	14.224	14.398	15.104
31	Drogeriak. Ts	Droguerías. Cm.	191	12.189	12.765	13.887
32	Farmaziak. Ts	Farmacias. Cm.	293	71.715	72.209	69.177
33	Altzariak. Ts	Muebles. Cm.	199	14.676	14.955	15.282
34	Elektragarriak. Ts	Aparatos eléctricos. Cm.	194	15.088	15.461	15.735
35	Burdinkiak eta opariak. Ts	Ferretería y regalo. Cm.	225	13.391	13.595	13.598
36	Liburu eta egunkariak. Ts	Libros y periódicos. Cm.	317	11.667	12.222	11.718
37	Bitxigaiak eta erlojigintza. Ts	Joyería y relojería. Cm.	147	12.044	12.102	11.396
38	Jostailuak eta kirola. Ts	Juguetes y deporte. Cm.	144	15.856	16.204	16.455
39	Elik., edari eta tabako.ez diren bestelakoak.Ts	Resto Cm no alim., beb., y tabacos.	828	13.492	13.633	15.678
40	Merkataritza mistoa	Comercio mixto	359	10.796	11.190	10.568
41	Bi sardexkako jatetxeak	Restaurantes 2 tenedores	246	22.268	22.974	23.321
42	1 sardexkako jatetxeak	Restaurantes 1 tenedor	389	16.432	17.539	17.025
43	Kategoria bereziko kafetegi eta tabernak	Cafés y bares cat. especial	432	16.742	17.192	16.922
44	Kafetegi eta tabernak. Beste batzuk	Cafés y bares. Otros	2.268	12.984	13.213	12.425
45	Gainerako elikagai zerbitzuak	Resto Servicio Alimentación	188	13.075	13.221	12.665
46	Ostatu zerbitzua	Servicio de Hospedaje	178	13.204	13.895	15.221
47	Etxeko elektragarriak (Konponketa)	Artículos eléctricos hogar (Reparación)	147	9.961	10.297	10.413
48	Automobil eta bizikletak (Konponketa)	Automóviles y bic. (Reparación)	608	14.652	14.793	13.198
49	Industriako makinak (Konponketa)	Maquinaria industrial (Reparación)	140	21.242	21.606	20.658
50	Gainerako konponketak	Resto Reparaciones	209	11.805	12.000	10.839
51	Autotaxi bidezko garraioa	Transporte autotaxis	631	9.953	10.042	9.314
52	Errepide bidezko garraioa	Transporte carretera	2.224	8.001	8.075	6.469
53	Gainerako garraio eta komunikazioak	Resto Transporte y comunicaciones	96	17.209	17.479	18.077
54	Finant. entitateak, alokairuak eta enpres.tzako zerbitzuak	Financieras, alquileres y Servc. a empres.	973	16.843	17.191	17.895
55	Irakaskuntza	Enseñanza	186	11.604	11.856	11.579
56	Ileapaindegiak	Peluquería	1.037	9.642	9.713	9.643
57	Apaintetarako areto eta institutuak	Salones e institutos de belleza	192	6.817	7.158	6.788
58	Gainerako zerbitzuak	Resto Otros Servicios	1.174	14.207	14.503	14.344
59	Profesionalak. Nekazaritza eta arrantza	Profesionales Agricultura y Pesca	98	16.531	16.750	15.512
60	Profesionalak. Energia eta kimika	Profesionales Energía y Química	11	32.528	32.528	30.668
61	Profesionalak. Mekanika	Profesionales. Mecánica	54	14.280	14.280	16.496
62	Profesionalak. Bestelako enbriatzaileak	Profesionales. Otras manufacturas	153	22.607	22.632	21.941
63	Arkitektoak	Arquitectos	441	32.555	32.636	32.924
64	Aparejadoreak	Aparejadores	181	33.304	33.295	33.265
65	Gainerako profesionalak. Eraikuntza	Resto Prof. Construcción	218	24.560	24.738	24.720
66	Merkataritza eta aseguruetako agenteak eta beste batzuk	Agentes comerciales, de seguros y otros	2.253	17.063	17.299	17.791
67	Profesionalak. Garraioa eta komunikazioak	Prof. Transportes y comunicaciones	49	9.971	10.142	9.886
68	Abokatuak	Abogados	738	24.371	24.482	25.628
69	Psikologoak	Psicólogos	181	12.671	12.791	13.326
70	Gain. profesionalak. Finantzak, alokairuak eta zerbitzuak	Resto Prof. Financieras, alquileres y Servicios	781	40.926	41.034	41.860
71	Irakaskuntza arlo desberdinetakoa irakasleak	Personal docente de enseñanzas diversas	197	11.193	11.559	11.374
72	Medikuntza orokorra	Medicina general	148	30.192	30.444	34.266
73	Mediku espezialistak (estomat. eta odontologoak ezik)	Médicos especialistas (excepto estom. y odont.)	166	42.153	42.798	47.510
74	Estomatologo eta odontologoak	Estomatólogos y odontólogos	260	30.488	30.529	29.749
75	Gainerako profesionalak. Bestelako zerbitzuak	Resto Profes. Otros Servicios	962	15.873	16.343	16.693
76	Artistak	Artistas	151	21.516	21.529	23.912
	GUZTIRA	TOTAL	35.838	15.691	15.920	15.627

E.1.25. TAULA MODULUEN BIDEZ TRIBUTA DEZAKETEN JARDUERA ADARREN ZERRENDA
CUADRO E.1.25. RELACIÓN DE RAMAS CON ACTIVIDADES SUSCEPTIBLES DE TRIBUTAR EN MÓDULOS

ORDENA ORDEN	IZENDAPENA	DENOMINACIÓN	KOPURUA NÚMERO	JARDUERA NAGUSIAREN ETEKINA RENDIMIENTO DE LA ACT. PRINCIPAL	JARDUEREN ETEKINA RENDIMIENTO DE ACTIVIDADES	OINARRI LIKIDAGARRIA BASE LIQUIDABLE
1	Nekazaritza eta abeltzaintza	Agropecuario	1.228	5.804	6.021	6.856
2	Baxurako arrantza	Pesca de bajura	207	13.936	14.070	13.805
8	Egurrezko altzarigintza	Industrias del mueble de madera	139	12.834	12.995	11.506
11	Igeltserotza	Albañilería	1.950	13.851	13.969	12.824
12	Iturgintza eta berokuntza	Fontanería y calefacción	809	14.248	14.459	13.296
13	Instalazio elektrikoak	Instalaciones eléctricas	111	11.933	12.006	11.006
14	Estaldurak	Revestimientos	415	13.129	13.283	11.618
15	Zurgintza eta sarrailagintza	Carpintería y cerrajería	721	11.472	11.566	10.476
16	Pintura eta eskaiola	Pintura y escayola	1.448	10.223	10.299	9.117
24	Elikagaiak eta edariak. Ts	Alimentos y bebidas. Cm.	586	10.855	11.071	10.736
25	Autozerbitzuko elikagai eta edariak. Ts	Alimentos y bebidas en autoservicio. Cm.	99	13.294	14.067	14.145
40	Merkataritza mistoa	Comercio mixto	339	10.939	11.357	10.689
41	Bi sardexkako jatetxeak	Restaurantes 2 tenedores	246	22.268	22.974	23.321
42	1 sardexkako jatetxeak	Restaurantes 1 tenedor	389	16.432	17.539	17.025
43	Kategoria bereziko kafetegi eta tabernak	Cafés y bares cat. especial	432	16.742	17.192	16.922
44	Kafetegi eta tabernak. Beste batzuk	Cafés y bares. Otros	2.268	12.984	13.213	12.425
45	Gainerako elikagai zerbitzuak	Resto Servicio Alimentación	148	13.933	14.057	13.420
46	Ostatu zerbitzua	Servicio de Hospedaje	169	13.017	13.802	15.192
47	Ettxeko elektragailuak (Konponketa)	Artículos eléctricos hogar (Reparación)	147	9.961	10.297	10.413
48	Automobil eta bizikletak (Konponketa)	Automóviles y bic. (Reparación)	608	14.652	14.793	13.198
50	Gainerako konponketak	Resto Reparaciones	121	9.186	9.262	8.108
51	Autotaxi bidezko garraioa	Transporte autotaxis	631	9.953	10.042	9.314
52	Errepide bidezko garraioa	Transporte carretera	2.224	8.001	8.075	6.469
53	Gainerako garraio eta komunikazioak	Resto Transporte y comunicaciones	37	12.194	12.198	13.133
55	Irakaskuntza	Enseñanza	186	11.604	11.856	11.579
56	Ileapaindegiak	Peluquería	1.037	9.642	9.713	9.643
57	Apainketarako areto eta institutuak	Salones e institutos de belleza	192	6.817	7.158	6.788
58	Gainerako zerbitzuak	Resto Otros Servicios	114	9.227	9.483	9.714
	GUZTIRA	TOTAL	17.001	11.464	11.662	10.882

Zenbatekoa eurokotan / Importe en euros

E.1.26. TAULA MODULUEN BIDEZ TRIBUTA DEZAKETEN JARDUERA ADARREN AITORPEN KOPURUA AUKE-RATUTAKO TRIBUTAZIO MOTAREN ARABERA

CUADRO E.1.26. NÚMERO DE DECLARACIONES EN RAMAS DE ACTIVIDADES SUSCEPTIBLES DE TRIBUTAR EN MÓDULOS SEGÚN MODALIDAD DE TRIBUTACIÓN ELEGIDA

ORDENA ORDEN	IZENDAPENA	DENOMINACIÓN	AITORPEN KOPURUA / Nº DECLARACIONES			MZO % % EOM
			GUZTIRA TOTAL	MZO EOM	ZZ ED	
1	Nekazaritza eta abeltzaintza	Agropecuario	1.228	1.036	192	84,4
2	Baxurako arrantza	Pesca de bajura	207	198	9	95,7
8	Egurrezko altzarigintza	Industrias del mueble de madera	139	37	102	26,6
11	Igeltserotza	Albañilería	1.950	995	955	51,0
12	Iturgintza eta berokuntza	Fontanería y calefacción	809	189	620	23,4
13	Instalazio elektrikoak	Instalaciones eléctricas	111	6	105	5,4
14	Estaldurak	Revestimientos	415	127	288	30,6
15	Zurgintza eta sarrailagintza	Carpintería y cerrajería	721	100	621	13,9
16	Pintura eta eskaiola	Pintura y escayola	1.448	227	1.221	15,7
24	Elikagaiak eta edariak. Ts	Alimentos y bebidas. Cm.	586	471	115	80,4
25	Autozerbitzuko elikagai eta edariak. Ts	Alimentos y bebidas en autoservicio. Cm.	99	57	42	57,6
40	Merkataritza mistoa	Comercio mixto	339	233	106	68,7
41	Bi sardexkako jatetxeak	Restaurantes 2 tenedores	246	80	166	32,5
42	1 sardexkako jatetxeak	Restaurantes 1 tenedor	389	151	238	38,8
43	Kategoria bereziko kafetegi eta tabernak	Cafés y bares cat. especial	432	136	296	31,5
44	Kafetegi eta tabernak. Beste batzuk	Cafés y bares. Otros	2.268	911	1.357	40,2
45	Gainerako elikagai zerbitzuak	Resto Servicio Alimentación	148	31	117	20,9
46	Ostatu zerbitzua	Servicio de Hospedaje	169	101	68	59,8
47	Etxeko elektragailuak (Konponketa)	Artículos eléctricos hogar (Reparación)	147	54	93	36,7
48	Automobil eta bizikletak (Konponketa)	Automóviles y bic. (Reparación)	608	199	409	32,7
50	Gainerako konponketak	Resto Reparaciones	121	35	86	28,9
51	Autotaxi bidezko garraioa	Transporte autotaxis	631	619	12	98,1
52	Errepide bidezko garraioa	Transporte carretera	2.224	1.876	348	84,4
53	Gainerako garraio eta komunikazioak	Resto Transporte y comunicaciones	37	6	31	16,2
55	Irakaskuntza	Enseñanza	186	67	119	36,0
56	Ileapaindegiak	Peluquería	1.037	190	847	18,3
57	Apainketarako areto eta institutuak	Salones e institutos de belleza	192	20	172	10,4
58	Gainerako zerbitzuak	Resto Otros Servicios	114	17	97	14,9
	GUZTIRA	TOTAL	17.001	8.169	8.832	48,1

E.1.27. TAULA MODULUEN BIDEZ TRIBUTATZEN DUTEN AITORPENAK, JARDUERA ADARREN ARABERA SAILKATURIK. ALDAGAI NAGUSIAK

CUADRO E.1.27. DECLARACIONES QUE TRIBUTAN EN MÓDULOS AGRUPADAS POR RAMAS DE ACTIVIDAD. PRINCIPALES VARIABLES

ORDENA ORDEN	IZENDAPENA	DENOMINACIÓN	KOPURUA NÚMERO	JARDUERA NAGUSIAREN ETEKINA RENDIMIENTO DE LA ACT. PRINCIPAL	JARDUEREN ETEKINA RENDIMIENTO DE ACTIVIDADES	OINARRI LIKIDAGARRIA BASE LIQUIDABLE
1	Nekazaritza eta abeltzaintza	Agropecuario	1.036	4.836	4.988	4.275
2	Baxurako arrantza	Pesca de bajura	198	15.257	15.397	15.039
8	Egurrezko altzari gintza	Industrias del mueble de madera	37	18.381	18.541	16.050
11	Igeltserotza	Albañilería	995	16.904	17.011	15.691
12	Iturgintza eta berokuntza	Fontanería y calefacción	189	22.179	23.037	21.566
13	Instalazio elektrikoak	Instalaciones eléctricas	6	17.389	17.389	15.281
14	Estaldurak	Revestimientos	127	18.994	19.166	16.880
15	Zurgintza eta sarrailagintza	Carpintería y cerrajería	100	20.503	20.886	18.899
16	Pintura eta eskaiola	Pintura y escayola	227	17.056	17.336	15.183
24	Elikagaiak eta edariak. Ts	Alimentos y bebidas. Cm.	471	10.515	10.767	10.326
25	Autozerbitzuko elikagai eta edariak. Ts	Alimentos y bebidas en autoservicio. Cm.	57	14.962	15.779	16.839
40	Merkataritza mistoa	Comercio mixto	233	11.834	12.282	11.774
41	Bi sardexkako jatetxeak	Restaurantes 2 tenedores	80	30.830	33.198	34.536
42	1 sardexkako jatetxeak	Restaurantes 1 tenedor	151	21.529	23.620	23.167
43	Kategoria bereziko kafetegi eta tabernak	Cafés y bares cat. especial	136	23.653	24.601	23.774
44	Kafetegi eta tabernak. Beste batzuk	Cafés y bares. Otros	911	14.245	14.530	13.449
45	Gainerako elikagai zerbitzuak	Resto Servicio Alimentación	31	22.530	22.533	21.784
46	Ostatu zerbitzua	Servicio de Hospedaje	101	16.058	17.315	18.510
47	Etxeke elektragailuak (Konponketa)	Artículos eléctricos hogar (Reparación)	54	13.973	14.600	13.020
48	Automobil eta bizikletak (Konponketa)	Automóviles y bic. (Reparación)	199	21.417	21.613	19.625
50	Gainerako konponketak	Resto Reparaciones	35	12.210	12.210	10.320
51	Autotaxi bidezko garraioa	Transporte autotaxis	619	9.971	10.062	9.343
52	Errepide bidezko garraioa	Transporte carretera	1.876	7.195	7.266	5.518
53	Gainerako garraio eta komunikazioak	Resto Transporte y comunicaciones	6	17.385	17.385	14.588
55	Irakaskuntza	Enseñanza	67	16.190	16.637	15.766
56	Ileapaindegiak	Peluquería	190	16.162	16.283	15.646
57	Apainketarako areto eta institutuak	Salones e institutos de belleza	20	16.548	17.745	17.132
58	Gainerako zerbitzuak	Resto Otros Servicios	17	14.945	14.945	18.654
	GUZTIRA	TOTAL	8.169	12.353	12.624	11.507

Zenbatekoa eurokotan / Importe en euros

**E.1.28. TAULA MODULUEN BIDEZ TRIBUTATZEN EZ DUTEN AITORPENAK, MZOa EZARRITA DUTEN JARDUE-
RA ADARREN ARABERA SAILKATURIK. ALDAGAI NAGUSIAK**

**CUADRO E.1.28. DECLARACIONES QUE NO TRIBUTAN EN MÓDULOS AGRUPADAS POR RAMAS DE ACTIVIDAD EN
LAS QUE ESTÁ IMPLANTADA LA EOM. PRINCIPALES VARIABLES**

ORDENA ORDEN	IZENDAPENA	DENOMINACIÓN	KOPURUA NUMERO	JARDUERA NAGUSIAREN ETEKINA RENDIMIENTO DE LA ACT. PRINCIPAL	JARDUEREN ETEKINA RENDIMIENTO DE ACTIVIDADES	OINARRI LIKIDAGARRIA BASE LIQUIDABLE
1	Nekazaritza eta abeltzaintza	Agropecuario	192	11.022	11.596	20.783
2	Baxurako arrantza	Pesca de bajura	9	-15.126	-15.126	-13.357
8	Egurrezko altzarigintza	Industrias del mueble de madera	102	10.822	10.984	9.858
11	Igeltserotza	Albañilería	955	10.670	10.800	9.836
12	Iturgintza eta berokuntza	Fontanería y calefacción	620	11.831	11.845	10.775
13	Instalazio elektrikoak	Instalaciones eléctricas	105	11.621	11.698	10.761
14	Estaldurak	Revestimientos	288	10.542	10.689	9.297
15	Zurgintza eta sarrailagintza	Carpintería y cerrajería	621	10.018	10.065	9.120
16	Pintura eta eskaiola	Pintura y escayola	1.221	8.953	8.991	7.989
24	Elikagaiak eta edariak. Ts	Alimentos y bebidas. Cm.	115	12.247	12.316	12.413
25	Autozerbitzuko elikagai eta edariak. Ts	Alimentos y bebidas en autoservicio. Cm.	42	11.029	11.744	10.488
40	Merkataritza mistoa	Comercio mixto	106	8.973	9.323	8.305
41	Bi sardexkako jatetxeak	Restaurantes 2 tenedores	166	18.141	18.047	17.916
42	1 sardexkako jatetxeak	Restaurantes 1 tenedor	238	13.198	13.681	13.129
43	Kategoria bereziko kafetegi eta tabernak	Cafés y bares cat. especial	296	13.567	13.787	13.774
44	Kafetegi eta tabernak. Beste batzuk	Cafés y bares. Otros	1.357	12.138	12.329	11.737
45	Gainerako elikagai zerbitzuak	Resto Servicio Alimentación	117	11.656	11.812	11.204
46	Ostatu zerbitzua	Servicio de Hospedaje	68	8.500	8.584	10.264
47	Ettxeko elektragailuak (Konponketa)	Artículos eléctricos hogar (Reparación)	93	7.631	7.798	8.899
48	Automobil eta bizikletak (Konponketa)	Automóviles y bic. (Reparación)	409	11.360	11.474	10.071
50	Gainerako konponketak	Resto Reparaciones	86	7.955	8.062	7.208
51	Autotaxi bidezko garraioa	Transporte autotaxis	12	9.011	9.011	7.807
52	Errepide bidezko garraioa	Transporte carretera	348	12.342	12.434	11.598
53	Gainerako garraio eta komunikazioak	Resto Transporte y comunicaciones	31	11.189	11.194	12.851
55	Irakaskuntza	Enseñanza	119	9.021	9.164	9.221
56	Ileapaindegiak	Peluquería	847	8.180	8.239	8.297
57	Apainketarako areto eta institutuak	Salones e institutos de belleza	172	5.686	5.927	5.585
58	Gainerako zerbitzuak	Resto Otros Servicios	97	8.225	8.526	8.148
	GUZTIRA	TOTAL	8.832	10.642	10.772	10.304

Zenbatekoa eurokotan / Importe en euros

2. PERTSONA FISIKOEN ONDAREAREN GAINEN ZERGA. 2004KO EKITALDIA.

2.0. SARRERA

2005ean ondarearen gaineko zergaren 13.814 **aitorpen** aurkeztu dira, denak ere 2004. urteari dagozkionak. **Oinarri ezargarri osoa** 10.067 milioi eurokoa izan da, dagozkion murrizpenak aplikatu ondoren 7.527 milioi euroko **oinarri likidagarria** eman duena. Ekitaldian **ordaindu beharreko kuota** osoa 34 milioi eurokoa izan da, eta **batez besteko karga tasa** %0,45ekoa.

Aitortutako **ondare gordinaren osaketa** aztertzen badugu, balore higikorrek berriro nagusitzen direla oharu gaitezke, kopuru osoaren %64,3 hartzen dutelako. Atzetik ondasun higiezinak datoz (%19,9).

Urtearteko konparaketa egitean, aitorten kopurua %10,1 igo dela ikusten da. Ondare gordin osoa eta oinarri ezargarria gehiago hazi dira: (%18,4 eta %18,2, hurrenez hurren), batetik aitorten gehiago aurkeztu direlako eta, bestetik, goiko tarteetakoek hazkunde handiagoa izan dutelako. Oinarri likidagarriak ere gora egin du: %21,0.

Ordaindu beharreko kuotak joera bera izan du: 2003ko ekitaldikoa baino %20,8 handiago da, eta hori kenkariak gora egin arren (kuotaren soberakinari dagozkionak, batez ere).

Ekitaldiko **batez besteko tasa efektiboa** %0,45ekoa bada ere, bere balioa tasa hauen artean mugitzen da: %0,20 301 mila euro bitarteko tarteetan eta %0,57 1.503 mila eurotik gorako oinarri ezargarrietan.

Eskualdeka aztertuta, Donostiak metatzen ditu zergaren portzentajerik handienak: aitorten kopuruaren %55,1, aitortutako oinarri likidagarriaren %70,8 eta ordaindu beharreko kuotaren %73,4.

2.1. AURKEZTUTAKO AITORPENAK

Zenbat aitorten aurkeztu dira?

2004an 13.814 aitorten aurkeztu dira guztira, aurreko ekitaldian baino 1.270 gehiago (%10,1). Ekitaldi honetan minimo salbuetsiak eta aitortzera behartzen duen ondasunen balioaren mugak ez dute aldaketarik izan.

2. IMPUESTO SOBRE EL PATRIMONIO DE LAS PERSONAS FÍSICAS. EJERCICIO 2004.

2.0. INTRODUCCIÓN

En 2005 se han presentado un total de 13.814 **declaraciones** del impuesto sobre el patrimonio correspondientes al año 2004. La **base imponible total** ha ascendido a 10.067 millones de euros y, tras aplicar las reducciones correspondientes, ha generado una **base liquidable** por importe de 7.527 millones de euros. La **cuota total a ingresar** en el ejercicio ha sido de 34 millones de euros, con un **tipo medio de gravamen** del 0,45%.

Si analizamos la **composición del patrimonio bruto** declarado podemos constatar que siguen primando los valores mobiliarios, que representan el 64,3% del total, seguidos por los bienes inmuebles (19,9%).

En cuanto a la **comparación interanual**, el número total de declaraciones ha aumentado un 10,1%. El patrimonio bruto total y la base imponible han crecido en mayor medida: (18,4% y 18,2%, respectivamente) ya que, además de presentarse más declaraciones, han aumentado más las de los tramos altos. También la base liquidable ha crecido: el 21,0%.

En la misma dirección ha evolucionado la cuota a ingresar: es un 20,8% superior a la del ejercicio 2003, y ello a pesar del incremento de las deducciones (del exceso de cuota).

El **tipo medio efectivo** del ejercicio se ha situado en el 0,45%, pero su valor se mueve entre el 0,20% de los tramos de hasta 301 miles de euros y el 0,57% correspondiente a las bases imponibles superiores a 1.503 miles de euros.

Por **comarcas**, Donostia presenta la mayor concentración del impuesto: con el 55,1% de las declaraciones recoge el 70,8% de la base liquidable declarada y el 73,4% de la cuota a ingresar del impuesto.

2.1. DECLARACIONES PRESENTADAS

¿Cuántas declaraciones se han presentado?

En 2004 se han presentado un total de 13.814 declaraciones, 1.270 más que en el ejercicio anterior (10,1%). En este ejercicio no se han producido modificaciones en el importe mínimo exento ni en el límite del valor de bienes que determina la obligación de declarar.

Nola aldatu da aitorten kopurua?

Aurkeztutako aitorten kopuruaren urtearteko bariazioa aztertzerakoan, hainbat faktoreren eragina hartu behar da kontuan. Horien artean, nabarmentzekoak dira, besteak beste, zergaren araudian sartutako aldaketak (salbuespenak, aitortzeko obligazioaren muga...) eta ekonomiaren eta finantzen nahiz ondasun higiezinaren merkatuen bilakaera.

2004. urtean hautsi egin da aitorten kopuruak azken ekitaldietan izan duen beheranzko joera: 2002 eta 2003an tasa negatiboak izan ziren (-%7,7 eta -%3,2, hurrenez hurren); aldiz, 2004an %10,1eko hazkundera lortu da. Aurreko bi ekitaldietan ez bezala, 2004an minimo salbuetsia eta aitortzeko obligazioaren muga ez dira deflaktatu, eta horrek, ekonomiaren bilakaera onarekin batera, nabarmen lagundu du aipatutako hazkundera gerta dadin.

¿Cómo varía el número de declaraciones?

A la hora de analizar la variación interanual del número de declaraciones presentadas hay que tener en cuenta el efecto de diversos factores. Entre ellos cabe destacar las modificaciones normativas en el impuesto (exenciones, límite determinante de la obligación de declarar, ...), la evolución de la economía y de los mercados financieros e inmobiliario.

En 2004 se ha roto la tendencia de descenso del número de declaraciones que venía produciéndose en los últimos ejercicios: de tasas negativas del -7,7% y -3,2% en 2002 y 2003, respectivamente, se ha pasado a un crecimiento del 10,1% en 2004. A diferencia de los dos ejercicios anteriores, en 2004 no se han deflactado el mínimo exento ni el límite de la obligación de declarar, lo que, unido a la positiva evolución económica, ha resultado en el crecimiento mencionado.

GRÁFICO 2.1 GRAFIKOA
Ondarearen gaineko zergaren aitorten kopuruaren bilakaera
Evolución del número de declaraciones del Impuesto sobre el Patrimonio

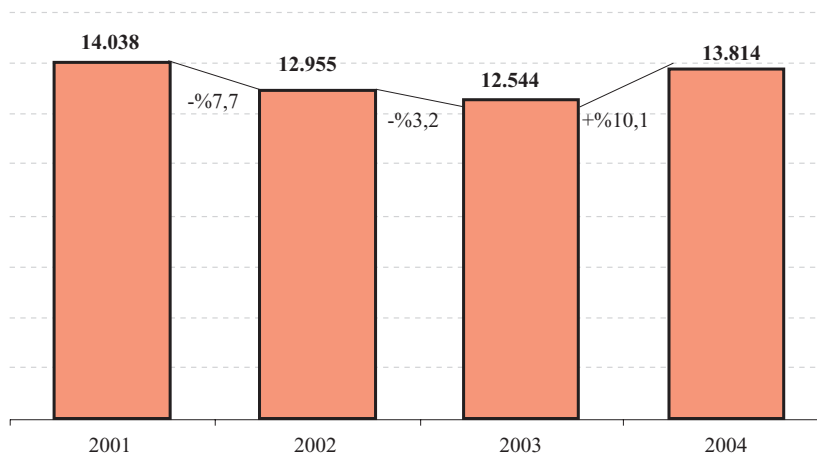

Nola banatzen dira aitorten kopurua oinarri ezargarriaren arabera?

Oinarri ezargarriaren lehen lau tarteek aitorten kopuru osoaren %3,3 hartzen dute. Obligazio pertsonalarengatik salbuetsita dagoen minimoa 187.680 eurokoa denez, tarte horietan bi motatako subjektu pasiboak jasotzen dira:

¿Cómo se distribuyen las declaraciones en relación a la base imponible?

Los cuatro primeros tramos de base imponible suponen el 3,3% del total de declaraciones. Dado que el mínimo exento por obligación personal es de 187.680 euros, en estos tramos se recogen:

- Obligazio erreala aitortu behar duten subjektu pasiboak, euren oinarri ezargarria 150.000 eurotik beherakoa denean (aitortzera behartuta daude beren ondasun eta eskubideen balioa edozein dela ere).

- 650.760 eurotik gorako ondasun eta eskubideak eduki eta, beren zorrak direla-eta, 150.000 euroko ondare garbia osatzen dutenak.

- Los sujetos pasivos por obligación real cuya base imponible sea inferior a 150.000 euros (obligados a declarar independientemente del valor de sus bienes y derechos).

- Aquellos que posean bienes y derechos cuya valoración supere los 650.760 euros y que tengan deudas por un importe tal que determinen un patrimonio neto inferior a 150.000 euros.

Aurkeztutako aitorten kopururik handiena 301 eta 601 mila euro bitarteko tartean ageri da (%37,5), aurreko ekitaldian bezala.

Al igual que en ejercicios anteriores, la mayor acumulación del número de declaraciones presentadas se concentra en el tramo de 301 a 601 miles de euros (37,5%).

151 eta 600 mila euro bitarteko oinarri ezargarriek ekitaldian aurkeztutako aitorten guztien %64,7 metatzen dute.

Entre 151 y 600 miles euros de base imponible se encuentra el 64,7% del total de las declaraciones presentadas en el ejercicio.

Azken ekitaldiko joera errepikatu da: lehen lau tar-teetatik hiruretan aurkeztutako aitorten kopurua jaitsi egin da (81 aitorten gutxiago). Azkeneko lau tar-teetan (151 mila eurotik gorako oinarri ezargarrietan) aitorten kopurua nabarmen igo da 2004koarekin alderatuta (1.338 aitorten gehiago).

Se sigue la tendencia del último ejercicio: en tres de los cuatro primeros tramos disminuye el número de declaraciones presentadas (81 declaraciones menos). En los últimos cuatro tramos (con base imponible superior a 151 miles de euros) hay un aumento muy significativo del número de declaraciones respecto a 2004 (1.338 declaraciones más).

GRÁFICO 2.2 GRAFIKOA
Aitorten kopurua oinarri ezargarriaren tarteen arabera
 Número de declaraciones por tramos de base imponible

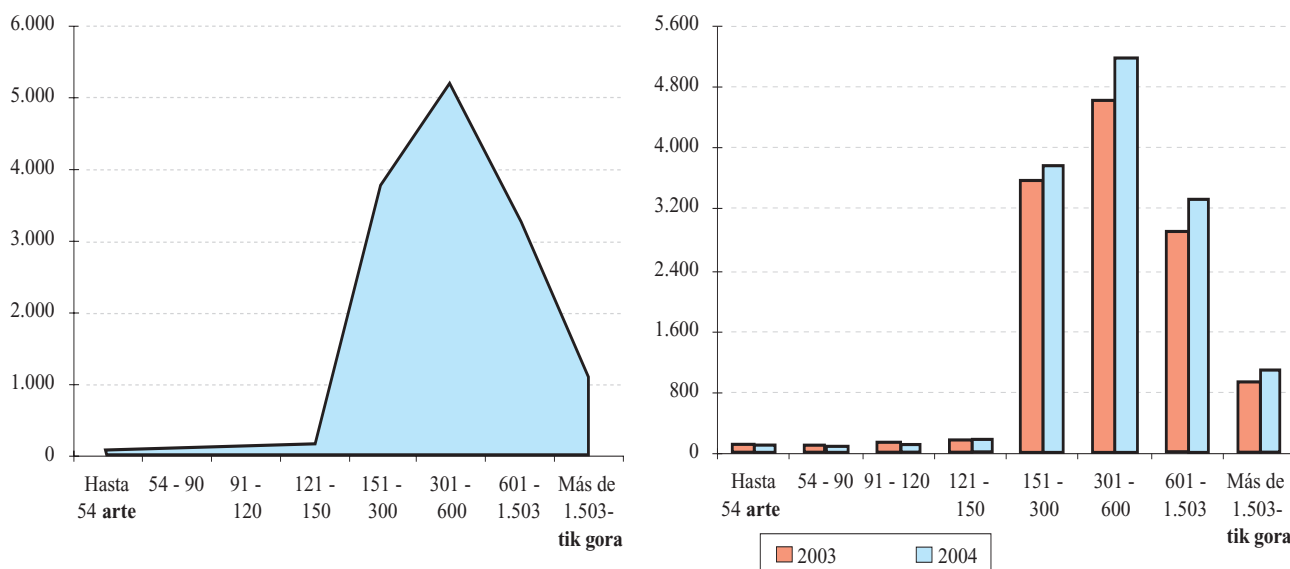

Ikusten da oinarri ezargarririk handieneko tarteetan aitorten kopuruak hazkunde handia izan duela eta oinarri txikienekoetan, berriz, behera egin duela. Horren ondorioz, 2004an baino 1.270 aitorten gehiago izan dira guztira.

Así, se ha producido un importante aumento del número de declaraciones en los tramos de mayor base imponible, junto a una disminución de las de menor base, dando un resultado conjunto de 1.270 declaraciones más que en 2004.

2.2. ONDAREAREN OSAERA ETA BANAKETA PORTZENTUALA TARTEEN ETA ONDASUN MOTEN ARABERA

2.2. COMPOSICIÓN DEL PATRIMONIO Y DISTRIBUCIÓN PORCENTUAL POR TRAMOS Y CLASES DE BIENES

Nola dago osatua ondarea?

¿Cómo se compone el patrimonio?

2004an aitortutako ondare gordin osoa 10.379 milioi eurokoa izan da. Hona hemen **nola osatu den ondare gordina**, hau da, aitortutako ondasunak, zorrak kontuan hartu gabe:

El patrimonio bruto total declarado en 2004 ha ascendido a 10.379 millones de euros. La **composición del patrimonio bruto**, esto es, de los bienes declarados sin tener en cuenta las deudas, es la siguiente:

- Erdia baino gehiago, %64,3 alegia, balore higikorak dira; horrexegatik du burtsako merkatuaren garapenak hain eragin handia.
- Ondasun higiezinak %19,9 dira.
- Hirugarren tokian kontu korranteetako edo aurrezki kontuetako gordailuak daude (%10,8).
- Jarduera enpresarial eta profesionalek %0,6 hartzen dute.
- Eduki ekonomikoko gainerako ondasun eta esku-bideek %4,4 hartzen dute.

- Más de la mitad, el 64,3%, corresponde a los valores mobiliarios, de ahí la gran influencia del desarrollo del mercado bursátil.
- Los bienes inmuebles representan el 19,9%.
- Le siguen en tercer lugar, con un 10,8%, los depósitos en cuentas corrientes o cuentas de ahorro.
- Un 0,6% son las actividades empresariales y profesionales.
- El resto de los bienes y derechos de contenido económico representan el 4,4%.

GRÁFICO 2.3. GRAFIKOA
Ondare gordinaren egitura
Estructura del patrimonio bruto



GRÁFICO 2.4. GRAFIKOA
Ondare gordinaren egitura portzentuala oinarri ezgarriaren tarteen arabera
 Estructura porcentual del patrimonio bruto por tramos de base imponible



Oinarri ezgarriaren osagai positiboak tarteen arabera nola banatzen diren aztertzean, aurreko ekitaldietako banaketa bera ikusten da:

- Ondasun higiezinak beheko tartetean dira nagusi.
- Goiko tartetean balore higikorak nagusitzen dira. Azken hiru tartetean balore horiek ondarearen erdia baino gehiago hartzen dute, eta azkenekoan %78,1 izatera ere iristen dira.
- Kontu korranteetako eta aurrezki kontuetako gordailuek beheko tartetean dute pisu handiagoa (%20,0 inguru). Goiko tartetean, ordea, indarra galtzen dute, eta azken tartean %4,7 baino ez dira.
- Gainerako ondasun eta eskubideak gutxi aldatzen dira tarte batetik bestera.

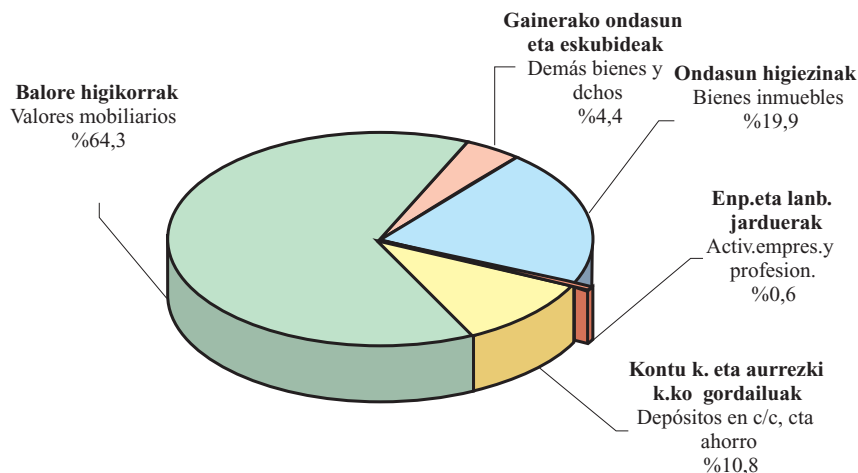
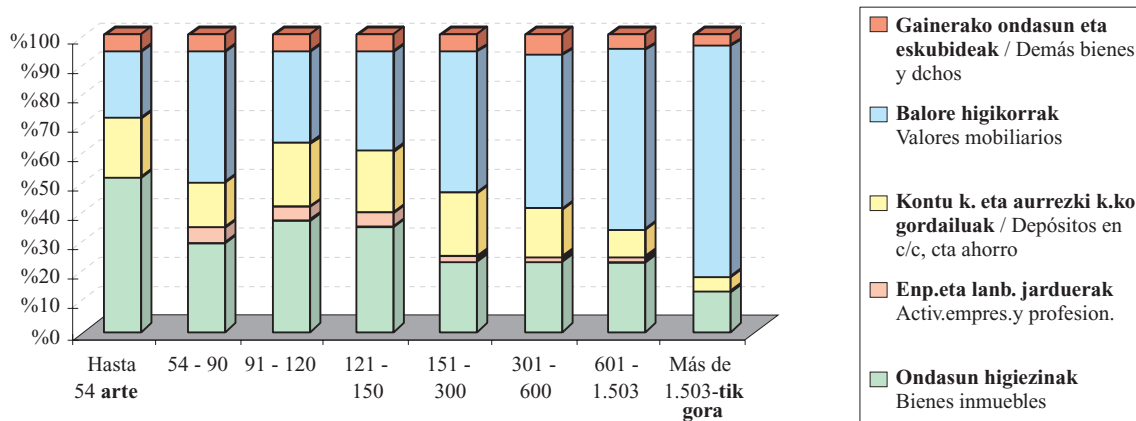
2004ko datuak aurreko ekitaldikoekin konparatzen badira (2.5 grafikoa), hiru ondasun edo eskubide motak zenbateko txikiagoak dituztela ikus daiteke:

- Jarduera enpresarial eta profesionalak 4.329 mila euro gutxitu dira (-%6,6).
- Jabetza intelektual edo industrialaren eskubideen zenbatekoa 7.760 mila euro txikiagoa da (-%58,0).
- Eduki ekonomikoko beste ondasun eta eskubideak %8,7 jaitsi dira (22.329 mila euro).

Al analizar la **distribución de los componentes positivos de la base imponible por tramos** de la misma, se sigue manteniendo el reparto de los ejercicios anteriores:

- Los bienes inmuebles predominan en los tramos inferiores.
- En los tramos altos los más importantes son los valores mobiliarios. En los tres últimos tramos estos valores suponen más de la mitad del patrimonio, llegando a alcanzar en el último tramo el 78,1%.
- Los depósitos en cuenta corriente y cuenta de ahorros tienen un mayor peso en los tramos inferiores (alrededor del 20,0%), perdiendo importancia en los superiores hasta verse reducidos al 4,7% en el último tramo.
- Los demás bienes y derechos presentan menor variación entre los tramos.

Si se comparan los datos de 2004 con el ejercicio anterior (gráfico 2.5), hay tres tipos de bienes o derechos que presentan un menor importe:

- Las actividades empresariales y profesionales, con una reducción de 4.329 miles de euros (-6,6%).
- Los derechos sobre la propiedad intelectual o industrial reducen su importe en 7.760 miles de euros (-58,0%).
- Los demás bienes y derechos de contenido económico disminuyen el 8,7% (22.329 miles de euros).

Aldiz, kuantitatiboki gehien hazi diren ondasun eta eskubideak ondoko hauek dira:

- Balore higikorrek 1.178.097 mila euro handitu dira 2003. urtearen aldean (%21,4), burtsako merkatuen portaera onari esker.
- Kontu korranteetan eta ageriko nahiz epeko aurrezki kontuetan egindako gordailuak 225.454 mila euro hazi dira (%25,2).
- Ondasun higiezinak 218.832 mila euro gehitu dira (%11,8).
- Aldi baterako eta biziarteko errentak %30,6 hazi dira (3.448 mila euro).

2004ko ondarearen egitura 2003koarekin konparatuz gero, ikusten da ondasun higiezinak pisu erlatiboa galdu dutela, ondare osoaren %21,1 izatetik %19,9 izatera pasatu direlako. Aldiz, balore higikorrek indarra irabazi dute (ondarearen %62,6tik %64,3ra igaro dira). Gainerako ondasunetan partaidetza portzentajeak ez dira aldatu.

Por el contrario, los bienes y derechos que han tenido un mayor aumento cuantitativo han sido:

- Los valores mobiliarios han aumentado en 1.178.097 miles de euros, un 21,4% respecto al ejercicio 2003, influidos por la buena marcha de los mercados bursátiles.
- Los depósitos en cuentas corrientes y cuentas de ahorro, a la vista o a plazos, crecen el 25,2% (225.454 miles de euros).
- Los bienes inmuebles se incrementan en 218.832 miles de euros (11,8%).
- Las rentas temporales y vitalicias aumentan un 30,6% (3.448 miles de euros).

Comparando la estructura del patrimonio en 2004 con la de 2003 se observa la pérdida de peso relativo de los bienes inmuebles (pasan de representar el 21,1% del patrimonio total al 19,9%), así como la mayor participación de los valores mobiliarios (del 62,6% pasan al 64,3% del patrimonio). El resto de bienes mantiene sus porcentajes de participación.

GRÁFICO 2.5. GRAFIKOA
Aitortutako ondare gordinaren bilakaera ondasun motaren arabera
 Evolución del patrimonio bruto declarado por tipo de bienes

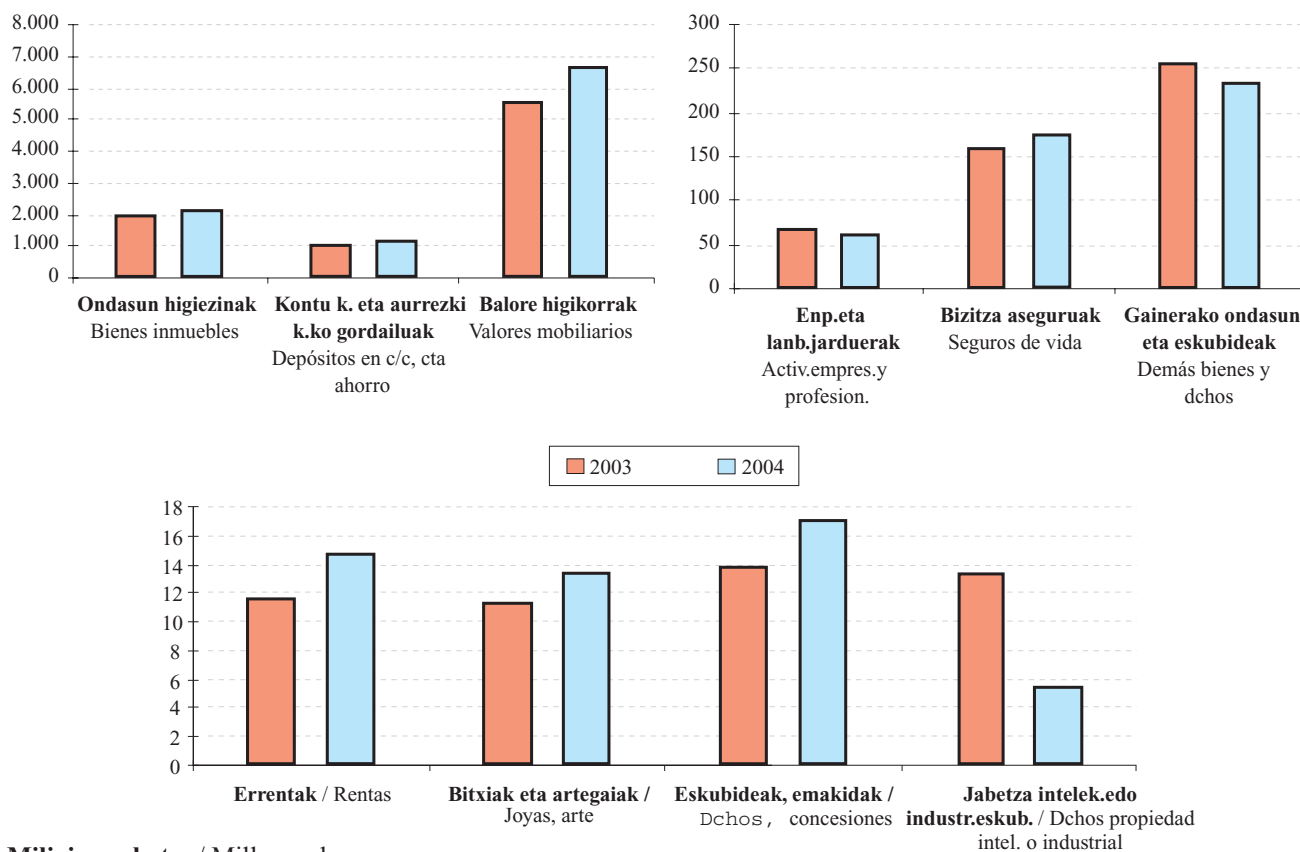

Milioi eurokotan / Millones de euros

Zorrek handitu egin dira

2004an zorrek 312.399 mila euroko zenbatekoa izan dute, aurreko ekitaldian baino %23,1 gehiago. Ondasun eta eskubideek osatzen duten balioaren %3,0 dira.

Ondare garbia

Ondarearen gaineko zergak **ondare garbia** zergapetzen du, hau da, ondasun eta eskubideen (ondare gordina) eta zorren arteko diferentzia. Ondare garbi hau zergaren oinarri ezargarria da. Ondare garbi osoa 10.067 milioi eurokoa izan da 2004an, aurreko ekitaldian baino %18,2 gehiago.

Zein ondasunek izan du aitortpen gehiago?

Zenbatekoekin gertatu bezala, aurkeztutako aitortpen kopurua aurreko urteen moduan banatzen da. Kopururik handiena hiru ondasun motatan aurkitzen dugu:

Aumentan las deudas

En 2004 las deudas han alcanzado 312.399 miles de euros, aumentando un 23,1% respecto al ejercicio anterior, y representan el 3,0% del valor de los bienes y derechos.

Patrimonio neto

El Impuesto sobre el Patrimonio grava el **patrimonio neto**, es decir, la diferencia entre el valor del conjunto de bienes y derechos (patrimonio bruto) y las deudas. Este patrimonio neto coincide con la base imponible del impuesto. En 2004 el patrimonio neto total ha ascendido a 10.067 millones de euros, un 18,2% superior al del ejercicio anterior.

¿Cuáles son los bienes con más declaraciones?

Al igual que sucede con los importes, la distribución del número de declaraciones se mantiene similar a años anteriores. El mayor número se concentra en tres tipos de bienes:

GRÁFICO 2.6. GRAFIKOA
Aitortpen kopurua ondasun motaren arabera
Número de declaraciones por tipo de bienes
2003-2004

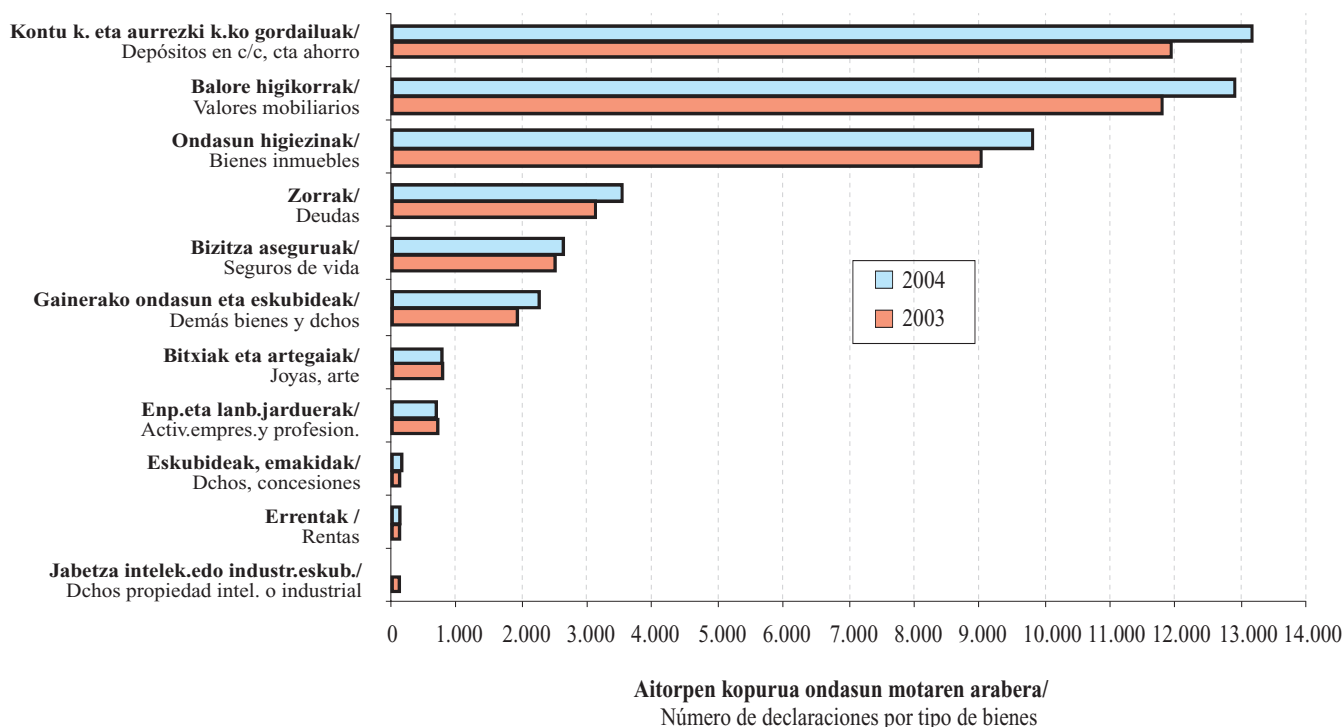

- Kontu korranteetako eta aurrezki kontuetako gordailuetan (%95,5).
- Balore higikorretan (%93,2).
- Ondasun higiezinetan (%70,7).

Aurkeztutako aitorten kopuruaren **urtearteko bariazioan** %10,1eko igoera ikusten da, 2003an baino 1.270 aitorten gehiago aurkeztu direlako.

Kontzeptuen arabera, aitorten kopurua gehien hazi duten kontzeptuak hauek dira:

- Eskubide errealak, emakida administratiboak eta kontratuen gaineko aukerak: %18,9.
- Eduki ekonomikoko beste ondasun eta eskubideak %16,1 aitorten gehiagotan agertzen dira.
- Kontu korranteetako eta ageriko zein epekako aurrezki kontuetako gordailuak %10,4 hazi dira.

Aitortzen eta aitortutako ondarearen banaketa batera aztertuz gero, agerian jartzen da kontzeptu gehienetan bai aitorten kopurua eta bai aitortutako ondarea hazi egin direla. Jarduera enpresarial eta profesionalak eta jabetza intelektual edo industrialaren eskubideak dira bi kontzeptuetan jaitsi diren bakarrak.

Badira bi kontzeptu aitorten kopuruan eta aitortutako zenbatekoan bilakaera kontrajarria dutenak. Hauek dira:

- Arte-gaiak eta zaharkinak.
- Eduki ekonomikoko beste ondasun eta eskubideak.

2.3. OINARRI EZARGARRIA ETA OINARRI LIKIDAGARRIA

2004ko **oinarri ezargarrria** 10.067 milioi eurokoa izan da guztira. Aurkeztutako aitorten kopuru osoarekin erlazionatuz gero, aitorten bakoitzeko batez besteko zenbatekoa 728.738 eurokoa da.

Obligazio pertsonalarengatik aitortzen duten zergadunek murrizpen finko bat aplikatzen dute minimo salbuetsi gisa. Horrek **oinarri likidagarria** ematen du. Ekitaldi honetan azken hau 7.527 milioi eurokoa izan da.

Araudiak izaten dituen aldaketak direla eta, **urtearteko konparazioa** ez da homogenea gertatzen. Hona hemen, besteak beste, oinarri ezargarrian eragin duten aldaketa nagusiak:

- Los depósitos en cuentas corrientes y de ahorro (95,5%).
- Los valores mobiliarios (93,2%).
- Los bienes inmuebles (70,7%).

La **variación interanual** del número de declaraciones presentadas ha sido un aumento de 1.270 declaraciones, un 10,1% más que en 2003.

Por conceptos, los que experimentan mayores incrementos en cuanto a número de declaraciones son:

- Los derechos reales, concesiones administrativas y operaciones contractuales (aumentan un 18,9%).
- Los demás bienes y derechos de contenido económico pasan a estar presentes en un 16,1% más de declaraciones.
- También los depósitos en cuentas corrientes y cuentas de ahorro, a la vista o a plazos, aumentan su presencia en un 10,4%.

Analizando conjuntamente la evolución de la distribución del número de declaraciones y del patrimonio declarado, se aprecia que en la gran mayoría de conceptos se produce un incremento de ambos. Sólo las actividades empresariales y profesionales y los derechos de la propiedad intelectual o industrial experimentan un descenso de ambos.

Existen dos conceptos en los que el número de declaraciones y los importes declarados evolucionan en sentido contrario:

- Los objetos de arte y antigüedad
- Los demás bienes y derechos de contenido económico.

2.3. BASE IMPONIBLE Y BASE LIQUIDABLE

La **base imponible** de 2004 ha ascendido a 10.067 millones de euros, que, en relación con el total de las declaraciones presentadas, da un importe medio de 728.738 euros por declaración.

A la base imponible los contribuyentes por obligación personal restan una reducción fija en concepto de mínimo exento, dando lugar a la **base liquidable**. En este ejercicio ésta ha sido de 7.527 millones de euros.

Los cambios normativos en el impuesto hacen que la **comparación interanual** no sea del todo homogénea. Entre los principales cambios que afectan a la base imponible:

- 2002an, salbuespen berri bat ezarri zen beste ondasun higiezin hiritar batzuei aplikatzeko.
- 2003an murriztu egin zen entitateetan parte harzeagatik salbuespita geratzeko eduki behar den banakako partaidetza portzentajea (%15etik %5era pasatu zen).

Gainera, 2002an eta 2003an %2,1 eta %2,0 deflaktatu dira, hurrenez hurren, minimo salbuespita, aitortzera behartzen duen muga eta karga tasen eskala, eta horrek asko lagunduko luke urtearteko datuen konparazioa egiten. Aldiz, 2004an, horiek ez dira deflaktatu.

2004an aitorten kopurua %10,1 igo da eta oinarri ezargarria ere %18,2 gehitu da. Horren ondorioz, **aitorpen bakoitzeko batez besteko oinarri ezargarria** %7,4 igo da 2003. urtearen aldean eta 729 mila eurokoa izan da.

Obligazio pertsonalarengatik aurkeztutako aitorten oinarri ezargarriari gehienez aplikagarri zaion murrizpena 187.680 eurokoa izan da, aurreko ekitaldian bezala. 2004. urtean aplikatutako murrizpenak %10,8 hazi dira guztira, aitorten kopuruak izan duen igoerarekin bat.

Bidezko murrizpenak behin aplikatuta, oinarri likidagarria %21,0 gehitu da 2003an lortutakoaren aldean.

- En 2002 se establece una nueva exención para otros bienes inmuebles de naturaleza urbana.
- En 2003 se minora el porcentaje de participación individual en el capital social necesario para gozar de exención por participación en entidades (pasa del 15% al 5%).

Además, en 2002 y 2003 se han deflactado en 2,1% y 2,0%, respectivamente, el límite que determina la obligación de declarar, el mínimo exento y la escala de tipos de gravamen, lo que ayudaría a la comparación de los datos interanuales. Para 2004, sin embargo, no se ha producido esta deflactación.

En 2004 el número de declaraciones se incrementa un 10,1% y la base imponible también aumenta un 18,2%. Como resultado, la **base imponible media por declaración** es un 7,4% mayor que en 2003 y alcanza los 729 miles de euros.

El límite máximo de reducción de la base imponible aplicable a las declaraciones presentadas por obligación personal se ha mantenido en 187.680 euros. El total de las reducciones practicadas en 2004, en consonancia con el aumento del número de declaraciones, ha crecido un 10,8%.

Una vez aplicadas las reducciones correspondientes, la base liquidable aumenta un 21,0% respecto a la obtenida en 2003.

GRÁFICO 2.7 GRAFIKOA
Oinarri ezargarriaren eta oinarri likidagarriaren bilakaera
 Evolución de la base imponible y de la base liquidable

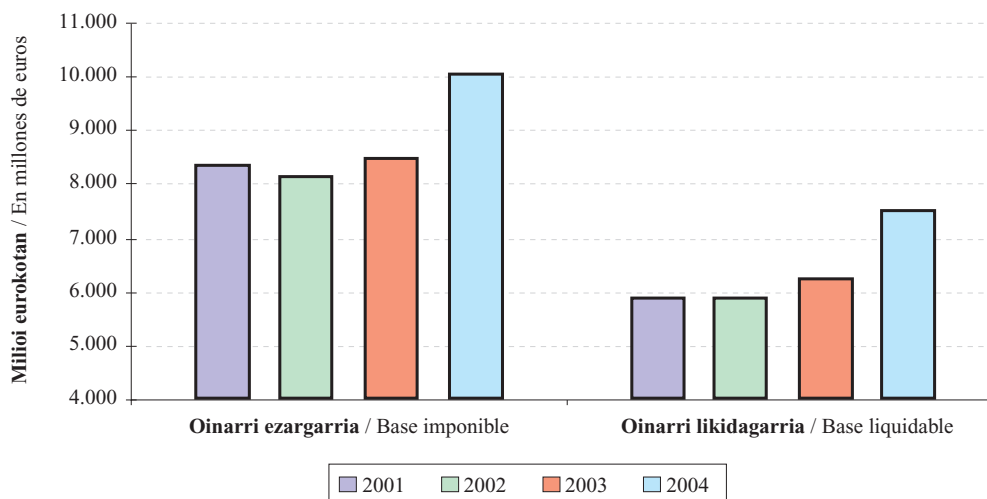

2.4. ORDAINDU BEHARREKO KUOTA ETA BATEZ BESTEKO TASA

Oinarri likidagarria behin kalkulatuta, karga eskala aplikatzen da kuota osoa lortzeko. Ekitaldi honetan 63.670 mila euroko emaitza izan du. Kuota horri kenkariak aplikatzen badizkiogu ordaindu beharreko kuota atzeratzen da.

Hona hemen nola banatu den **kuota osoa**:

- %46,3 (29.499 mila euro) kuota osoaren soberakina nagatik aplikatutako kenkariari dagokio.
- %0,05 (30 mila euro) zergak atzerrian ordaintzeagatik eta Ceuta eta Melillako entitateetan parte hartzearen ondorioz kuotan egiten den hobariagatik kentzen da.
- Gainerako %53,6a ordaindu beharreko kuota da, 34.140 mila euro guztira.

Aurreko urtearekin konparatuta, kuota osoa 16.226 mila euro gehitu da (%34,2). Bi arrazoiengatik gertatu da igoera hori: batetik, aitorten kopurua hazi egin delako eta, bestetik, aitorten horiek oinarri ezargariaren goiko tarteetakoak direlako (zerga tasarik altuenekin zergapetzen diren tarteetakoak).

2.4. CUOTA A INGRESAR Y TIPO MEDIO

Una vez calculada la base liquidable, se aplica la escala de gravamen para obtener la cuota íntegra, que en este ejercicio ha ascendido a 63.670 miles de euros. A esta cuota se le restan las deducciones y esto da como resultado la cuota a ingresar.

La **cuota íntegra** obtenida se distribuye de la siguiente forma:

- El 46,3%, 29.499 miles de euros, corresponde a la deducción por exceso de cuota íntegra del impuesto.
- El 0,05%, 30 mil euros, se deduce por el pago de impuestos en el extranjero y la bonificación de la cuota por participación en entidades de Ceuta y Melilla.
- El restante 53,6% es la cuota a ingresar, que ha ascendido a 34.140 miles de euros.

La cuota íntegra ha aumentado este año en 16.226 miles de euros (34,2%) con respecto al año anterior. Este incremento se explica porque además del aumento del número de declaraciones, éstas corresponden a los tramos superiores de base imponible (que, a su vez, se gravan a los tipos más altos).

GRÁFICO 2.8 GRAFIKOA

Kuota osoa Cuota íntegra

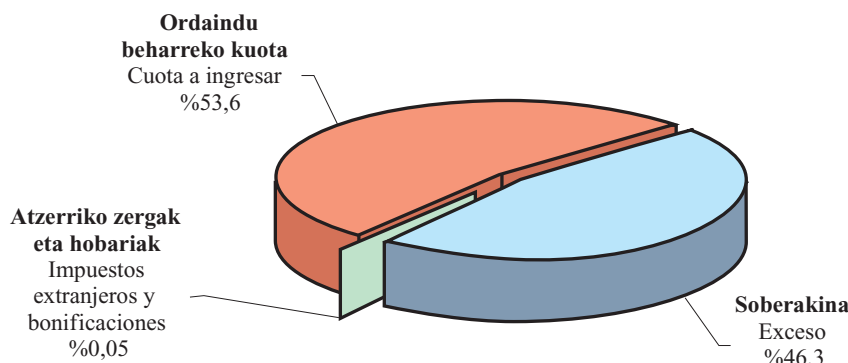

Zergaren **kenkariak** kuotaren soberakina, atzerriko zergak eta hobariak kontuan hartuz finkatzen dira:

- Obligazio pertsonalagatik tributatu behar duten subjektu pasiboek muga bat dute jarria kuota osoan. Hain zuzen ere, kuota horrek, Pertsona Fisikoen Errentaren gaineko Zergaren kuotarekin batera, ezin duela azken zerga honen oinarri ezargarri orokorraren %60 gainditu. Oinarri ezargarri orokorraren erreferentzia araudiak 2004an izan zuen aldaketa bat izan da, aurreko ekitaldietan muga hori oinarri ezargarri osoari zegokiolako.

Aldaketa horren ondorioz, 2004an soberakina %54,0 hazi da aurreko ekitaldiarekin konparatuta eta 29.499 mila eurokoa izan da.

- Bestalde, atzerrian ordaindutako zergek eta Ceuta eta Melilla helbideratutako entitateen kapital sozialean balore adierazgarriak edukitzeagatik kuotan aplikatzen den hobariak zenbateko txikia izaten jarraitzen dute eta %12,2 jaitsi dira.

Guztira, kenkariak %53,9 hazi dira.

Las **deducciones** del impuesto vienen determinadas por el exceso de cuota, los impuestos extranjeros y las bonificaciones.

- Los sujetos pasivos sometidos al impuesto por obligación personal tienen un límite en la cuota íntegra: dicha cuota, junto con la correspondiente a la base imponible general del Impuesto sobre la Renta de las Personas Físicas, no podrá exceder del 60% de la base imponible general de este último impuesto. La referencia a la base imponible general ha sido una modificación normativa de 2004 ya que en ejercicios anteriores el límite estaba referido a la base imponible total.

Como consecuencia de la anterior modificación, en 2004 el exceso se ha incrementado un 54,0% respecto al del ejercicio anterior y ha ascendido a 29.499 miles de euros.

- Por otra parte, los impuestos extranjeros y la bonificación en cuota correspondiente a valores representativos del capital social de entidades domiciliadas en Ceuta y Melilla disminuyen un 12,2% y siguen teniendo un valor mínimo.

En total, las deducciones aumentan un 53,9%.

GRÁFICO 2.9 GRAFIKOA
Kuota osoa, kenkari eta ordaindu beharreko kuotaren bilakaera
 Evolución de la cuota íntegra, deducciones y cuota a ingresar

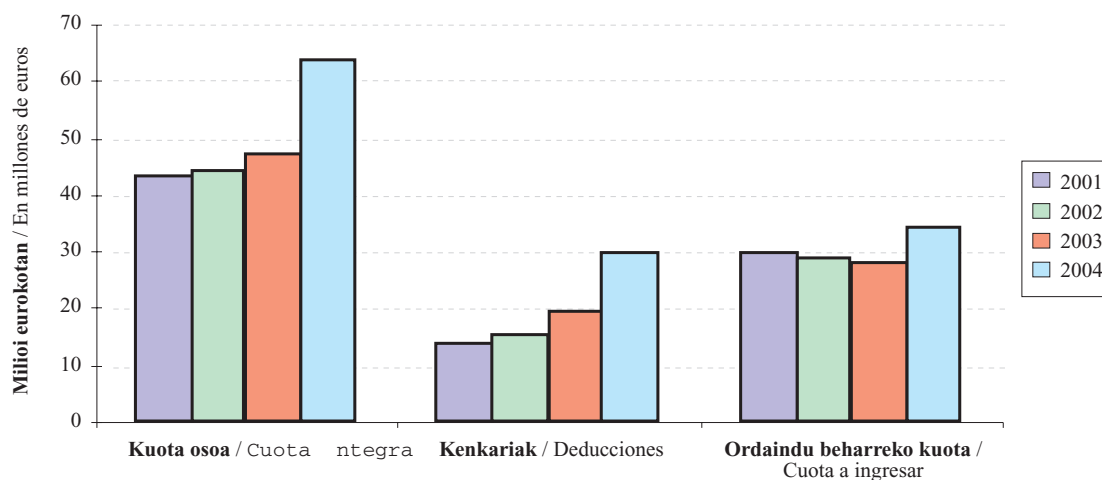

Kuota osotik kenkariak kenduz gero **ordaindu beharreko kuota**, hau da, zergagatik benetan ordaindu behar dena lortzen da. Kuota hori 34.140 mila eurokoa izan da 2004. urtean, aurreko urtean baino 5.883 mila euro gehiago. Hau da, %20,8 hazi da.

Ekitaldiko **batez besteko tasa efektiboa** %0,45ekoa izan bada ere, bere balioa tasa hauen artean mugitzen da: %0,20 300 mila euro bitarteko tartean eta %0,57 1.503 mila eurotik gorako oinarri ezargarrietan.

2.10 grafikoan ikus daiteke zergaren magnitude esanguratsuen (oinarri ezargarri eta ordaindu beharreko kuotaren) baliorik handienak oinarri ezargarriaren azkeneko hiru tartean metatzen direla. Oinarri ezargarriaren lehenengo lau tartean aipatutako magnitudeek oso pisu gutxi dute. 301 mila eurotik 601 mila eurora doan tartean aitorten kopururik handiena metatzen bada ere (%37,5), aitorten horiek oinarri ezargarri osoaren %21,8 eta ordaindu beharreko kuotaren %8,2 dira. Azken tartean (1.503 mila eurotik gorako oinarri ezargarrietan) aitortzaile kopurua %7,9 baino ez den arren, oinarri ezargarriak %39,2 hartzen du tarte horretan eta ordaindu beharreko kuotak %61,8.

Tras restar las deducciones del importe de la cuota íntegra se obtiene la **cuota a ingresar**, que es la tributación efectiva del impuesto. En 2004 dicha cuota se ha situado en 34.140 miles de euros, 5.883 miles de euros mayor que la obtenida en el ejercicio anterior, es decir, ha obtenido un crecimiento del 20,8%.

El **tipo medio efectivo** del ejercicio se ha situado en el 0,45%, pero su valor varía entre el 0,20% de los tramos de hasta 300 miles de euros y el 0,57% correspondiente a las bases imponibles superiores a 1.503 miles de euros.

El gráfico 2.10 muestra la gran concentración de las principales magnitudes del impuesto (base imponible y cuota a ingresar) en los tres últimos tramos de base imponible. Los cuatro primeros tramos de base imponible son prácticamente irrelevantes en todas las magnitudes. En el tramo de 301 a 601 miles de euros es donde se concentra el mayor número de declaraciones (37,5% del total), aunque éstas suponen un 21,8% del total de base imponible y tan sólo un 8,2% de la cuota a ingresar total. Es en el último tramo (bases imponibles superiores a 1.503 miles de euros) donde, a pesar de que el número de declarantes representa el 7,9% del total, la base imponible alcanza el 39,2% y la cuota a ingresar concentra el 61,8% de la total.

GRÁFICO 2.10 GRAFIKOA

Aitorten kopurua, oinarri ezargarria eta ordaindu beharreko kuota oinarri ezargarriaren tarteen arabera
 Número de declaraciones, base imponible y cuota a ingresar por tramos de base imponible

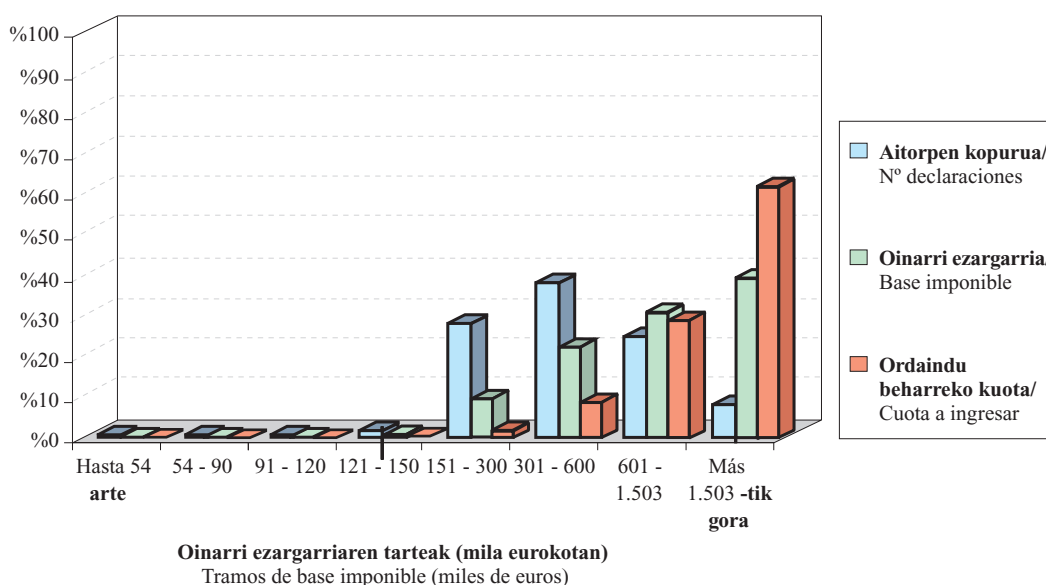

Metaketa hori 2.11 grafikoan ere antzematen da, non magnitude berberak portzentaje metatutan erakusten baitira eta zergaren progresibitate handia berresten baita.

Esta concentración se aprecia igualmente en el gráfico 2.11, que muestra las mismas magnitudes en porcentaje acumulado y confirma la gran progresividad del impuesto.

GRÁFICO 2.11 GRAFIKOA
Aitorpen kopuruaren, oinarri ezargarriaren eta ordaindu beharreko kuotaren portzentaje metatuak oinarri ezargarriaren tarteen arabera

Número de declaraciones, base imponible y cuota a ingresar acumulados por tramos de base imponible

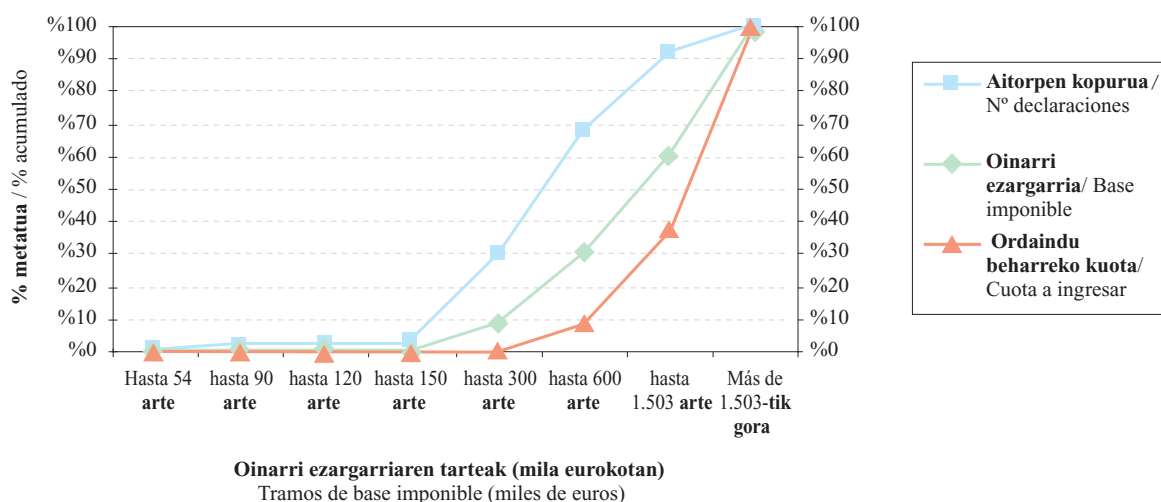

2.5. ESKUALDEEN ARABERA

Zergaren aitorpen bateratua eskualdeka banatuz gero, ikus daiteke portzentajerik handienak Donostian metatzen direla:

- 7.608 aitorpen (kopuru osoaren %55,1).
- Aitortutako oinarri likidagarriaren %70,8.
- Zergatik ordaindu beharreko kuotaren %73,4.

Gainerako eskualdeetan kontzeptuek oso pisu txikia dutenez, zergak eskualde bakoitzean duen egituran zentratu da azterketa.

Batera hartuta, eskualde bakoitzean aitortutako zerga kontzeptuek lurralde historiko osoaren proportzio bera dute beren banaketan, alde txiki batzuk ageri badira ere:

2.5. POR COMARCAS

La declaración consolidada del impuesto distribuida por comarcas muestra el elevado grado de concentración existente en Donostia:

- 7.608 declaraciones (55,1% del total).
- Concentra el 70,8% de la base liquidable declarada.
- El 73,4% de la cuota a ingresar del impuesto.

Como consecuencia, en el resto de las comarcas la representatividad de los distintos conceptos es muy baja, lo que hace que el análisis se centre en la estructura del impuesto en cada una.

En conjunto, la distribución de los conceptos tributarios declarados en cada comarca guarda la misma proporción que en el total del Territorio Histórico, aunque con ligeras diferencias:

- Oinarri ezargarriaren erdia baino gehiago balore higikorrei dagokie, hauen partaidetza Donostiako %68,4tik Donostialdeko %51,4ra bitartean bada-go ere.
- Ondasun higiezinaren kasuan, portzentajeak Bidasoa Beheko %24,2tik Debabarreneko %10,9ra bitartean dabilta.
- Kontu korranteetako eta ageriko nahiz epekako aurrezki kontuetako gordailuak Donostialdeko %21,9tik Donostiako %8,7ra bitartean mugitzen dira.
- Zorrek %3,1 hartzen dute batekoz beste. Baliorik handiena Bidasoa-Behean dago (%4,7) eta txikie-na Debabarrenean (%1,5).

- Más de la mitad de la base imponible corresponde a los valores mobiliarios, si bien su participación oscila entre el 68,4% de Donostia y el 51,4% de Donostialdea.
- Los bienes inmuebles se mueven entre el 24,2% de Bidasoa Behea y el 10,9% de Debabarrena.
- Los depósitos en cuentas corrientes y cuentas de ahorro, a la vista o a plazos, varían entre el 21,9% de Donostialdea y el 8,7% de Donostia.
- Las deudas representan el 3,1% como media, con valor máximo en Bidasoa-Behea (4,7%) y mínimo en Debabarrena (1,5%).

Donostian, balore higikorrek hartzen dute ondare-aren portzentajerik handiena (%68,4), eta haien atzetik ondasun higiezinak daude (%21,9). Gordailuek Gipuzko-ako partaidetzarik txikiena dute (%8,7), eta jarduera enpresarial eta profesionalak tasarik baxuenen artean daude (%0,5). Batez besteko tasa efektiborik handiena ere eskualde honetan ageri da: %0,47.

En **Donostia**, los valores mobiliarios representan el mayor porcentaje del patrimonio neto (68,4%), seguidos de los bienes inmuebles (21,9%). Los depósitos presentan la menor participación del Territorio (8,7%) y las actividades empresariales y profesionales el 0,5%, entre las más bajas. Es la que tiene el tipo medio efectivo más elevado: el 0,47%.

GRÁFICO 2.12 GRAFIKOA
Ondare gordinaren egitura portzentuala eskualdeka
Estructura porcentual del patrimonio bruto por comarcas

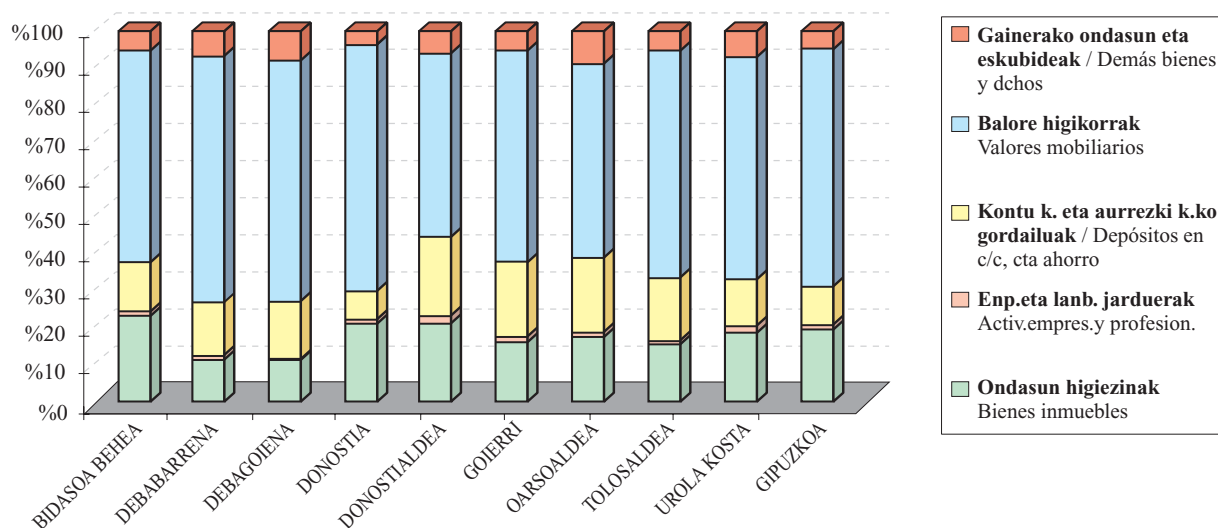

Bidasoa Behea, bere aldetik, ondasun higiezin gehien aitortu dituen eskualdea da berriz ere (%24,2). Balore higikorretan proportzio txikia du erlatiboki (%59,9), baina gordailuetan eta jardueretan Gipuzkoakoa gainditzen du (%14,1 eta %1,4 hurrenez hurren). Gainera, zorren portzentajerik handiena eskualde honetan ageri da: %4,7.

Urola Kostak antzekotasunak ditu Bidasoa Behearekin ondarearen egiturari dagokionez. Ondasun higiezinak %20,2 dira, balore higikorrek %61,7, gordailuak %13,7 eta jarduerak %0,6.

Debabarrena eta **Debagoieneko** eskualdeetan ondareak duen egitura oso antzekoa da: balore higikorren proportzioak %67,9 eta %66,1 dira, Gipuzkoako altuenak; ondasun higiezinak pisu gutxienekoak dira eskualde guztiak hartuta (%10,9 eta %12,3); eta gordailuak %15,4 eta %15,2 dira.

Oarsoaldeak eta **Goierrik** ere antzeko egitura dute. Bietan balore higikorrek Gipuzkoako portzentajerik baxuenak dituzte (%54,4 eta %57,9); gordailuak, ordea, proportziorik altuenak dituztenen artean daude (%20,8 eta %21,8).

Donostialdeak jarduera ekonomikoetan eta gordailuetan du proportziorik handiena, %1,8 lehen kasuan eta %21,9 bigarrenean. Balore higikorretan, ordea, proportziorik txikiena lortu du (%51,4). Ondasun higiezinak %22,3ko partaidetza dute, Gipuzkoako batez bestekoa (%20,5) baino gehiago.

Tolosaldean balore higikorren partaidetza (%63,6) gordailuena eta ondasun higiezinena baino hiru aldiz handiagoa da (%18,1 eta %16,8, hurrenez hurren). Zorrek Gipuzkoako handienetakoen artean daude (%4,2).

Por su parte, **Bidasoa Behea** sigue siendo la comarca con mayor proporción de bienes inmuebles declarados (24,2%). Muestra una proporción relativamente baja (el 59,9%) de valores mobiliarios y superior a la del total de Gipuzkoa en los depósitos (14,1%) y en actividades (1,4%). Además, es la que tiene el porcentaje de deudas más elevado: el 4,7%.

Urola Kosta guarda similitudes con Bidasoa Behea en la estructura de su patrimonio. Aquí los bienes inmuebles representan el 20,2%, los valores mobiliarios el 61,7%, los depósitos el 13,7% y las actividades tan sólo el 0,6%.

La estructura del patrimonio en las comarcas de **Debabarrena** y **Debagoiena** es muy similar: los valores mobiliarios alcanzan una proporción entre las más elevadas del Territorio (el 67,9% y 66,1%, respectivamente); los bienes inmuebles tienen el menor peso de entre todas las comarcas (10,9% y 12,3%, respectivamente) y los depósitos representan el 15,4% y 15,2%, respectivamente.

También **Oarsoaldea** y **Goierri** muestran estructura parejas. En ambas los valores mobiliarios representan unos de los porcentajes más bajos (54,4% y 57,9% respectivamente) y los depósitos alcanzan proporciones de entre las más altas (20,8% y 21,8%, respectivamente).

Donostialdea es la comarca con mayor proporción de actividades económicas (1,8%) y de depósitos (21,9%) y la menor proporción de valores mobiliarios (51,4%). La participación de los bienes inmuebles es del 22,3%, superior a la media del Territorio, que asciende al 20,5%.

En **Tolosaldea** los valores mobiliarios (63,6%) tienen una presencia más de tres veces y media superior a los depósitos (18,1%) y a los bienes inmuebles (16,8%). La proporción de sus deudas es de las mayores del Territorio (4,2%).

ARAUDIAREN ERANSKINA

Hona hemen 2004. eta 2005. urteetan zerga honi eragin dioten xedapen arauemaileak:

- **2/2004 Foru Araua**, apirilaren 6koa, zenbait zerga neurri onartzekoa. Ondarearen gaineko zergari dagokionez, arau honek biziarteko usufruktu eskubidera zabaldu du entitate jakin batzuetan parte hartzeagatik aplikatzen den salbuespena. Gainera, kuota osoaren muga aldatu du, honako hauek erreferentzia hartuta: PFEZren oinarri ezargarri orokorrari dagokion kuotaren zatia eta oinarri ezargarri orokor horren %60.
- **99/2004 Foru Dekretua**, abenduaren 21ekoa, Pertsona Fisikoen Errentaren gaineko Zergaren, Ondarearen gaineko Zergaren, Sozietateen gaineko Zergaren eta Ez-egoiliarren Errentaren gaineko Zergaren Erregelamenduak aldatzen dituena. Ondarearen gaineko zergari dagokionez, dekretu honetan aldaketak sartu dira jarduera ekonomikoei atxikitako ondasun, esku-bide eta zorrak salbuesteko beharkizunak eta entitate jakin batzuetan parte hartzeakoak 2/2004 Foru Arauan ezarritakora egokitzeke.
- **1.404/2003 Foru Agindua**, abenduaren 23koa, Ondare Eskualdaketa eta Egintza Juridiko Dokumentatuen gaineko Zerga, Ondarearen gaineko Zerga, Oinordetza eta Dohaintzen gaineko Zerga eta Zenbait Garraio-bideren gaineko Zerga Berezia kudeatzean aplikagarri diren ibilgailu eta itsasontzi erabilien batez besteko salmenta prezioak onartzen dituena.
- **EHA/223/2005 Agindua**, otsailaren 2koa, merkatu arautuetan negoziatutako baloreen zerrenda eta 2004ko laugarren hiruhilekoari dagokion batez besteko negoziazio balioa 2004ko Ondarearen gaineko Zergaren ondorioetarako onartzen dituena.

ANEXO NORMATIVO

En 2004 y 2005 las disposiciones normativas que han afectado al impuesto han sido las siguientes:

- **Norma Foral 2/2004**, de 6 de abril, por la que se aprueban determinadas medidas tributarias. En lo referente al Impuesto sobre el Patrimonio, la exención aplicable a la participación en determinadas entidades se extiende al derecho de usufructo vitalicio sobre las mismas. Además se modifica el límite de la cuota íntegra, refiriéndolo a la parte de cuota correspondiente a la base imponible general del IRPF y al 60% de dicha base imponible general.
- **Decreto Foral 99/2004**, de 21 de diciembre, por el que se modifican los reglamentos del Impuesto sobre la Renta de las Personas Físicas, Impuesto sobre el Patrimonio, Impuesto sobre Sociedades e Impuesto sobre la Renta de No Residentes. Por lo que respecta al Impuesto sobre el Patrimonio, se adaptan los requisitos para aplicar la exención de bienes, derechos y deudas afectos a actividades económicas y los de las participaciones en determinadas entidades a lo establecido en la Norma Foral 2/2004.
- **Orden Foral 1.404/2003**, de 23 de diciembre, por la que se aprueban los precios medios de venta de vehículos y embarcaciones usados, aplicables en la gestión de los Impuestos sobre Transmisiones Patrimoniales y Actos Jurídicos Documentados, Impuesto sobre el Patrimonio, Impuesto sobre Sucesiones y Donaciones e Impuesto sobre Determinados Medios de Transporte.
- **Orden EHA/223/2005, de 2 de febrero**, por la que se aprueba la relación de valores negociados en mercados organizados, con su valor de negociación media correspondiente al cuarto trimestre de 2004, a efectos del Impuesto sobre el Patrimonio del año 2004.

E.2.1.TAULA ONDAREAREN GAINEN ZERGAREN AITORPENAK. 2001-2004
CUADRO E.2.1. DECLARACIONES DEL IMPUESTO SOBRE EL PATRIMONIO. 2001-2004

URTEAK AÑOS	AITORPEN KOPURUA NºDECLARACIONES	% BARIAZIOA VARIACIÓN %
2001	14.038	
2002	12.955	-7,7
2003	12.544	-3,2
2004	13.814	10,1

E.2.2. TAULA ONDAREAREN GAINEN ZERGAREN AITORPEN BATERATUA
CUADRO E.2.2. DECLARACIÓN CONSOLIDADA DEL IMPUESTO SOBRE EL PATRIMONIO

KONTZEPTUA	CONCEPTO	ZENBATEKOA IMPORTE
Ondasun higiezinak	Bienes inmuebles	2.067.730
Enpresa eta lanbide jarduerak	Activ.empresariales y profesionales	61.597
K/k eta aur. kontuen gord.luak, agerian edo epeka	Dep.en c/c, cta de ahorro, a la vista o a plz	1.121.521
Balore higikorak	Valores mobiliarios	6.670.496
Bizitza aseguruak	Seguros de vida	173.885
Aldi-baterako eta biziarteko errentak	Rentas temporales y vitalicias	14.712
Bitxiak, apain-larruak eta ibilgailuak	Joyas, pieles de caráct.suntuario y vehículos	10.349
Artegaiak eta zaharkinak	Objetos de arte y antigüedad	2.976
Esk.erreal, emakida adm., kont. aukerak	Dchos r., conces.adm., opc. contractuales	17.098
Jabetza intelekt. edo industrialaren eskubideak	Dchos de la propiedad intelectual o ind.	5.621
Eduki ekonomikoko beste ond. eta eskub.ak	Demás bs y dchos de contenido econ.	233.199
Ondare gordina guztira	Total patrimonio bruto	10.379.184
Zorrak	Deudas	312.399
Oinarri ezargarria	Base imponible	10.066.786
Murrizketa	Reducción	2.539.854
Oinarri likidagarria	Base liquidable	7.526.932
Kuota osoa	Cuota íntegra	63.670
Soberakina	Exceso	29.499
Atzerriko zerg.,eta Ceuta eta Melillako hobariak	Imp.extranjeros y bonificación Ceuta y Melilla	30
Kuotako kenkariak	Deducciones de la cuota	29.529
ORDAINDU BEHARREKO KUOTA	CUOTA A INGRESAR	34.140

Zenbatekoak mila eurokotan / Importes en miles de euros

E.2.3. TAULA OINARRI EZARGARRIA, OINARRI LIKIDAGARRIA, MURRIZPENAK ETA ORDAINTZEKO KUOTA. BILAKAERA
CUADRO E.2.3. EVOLUCIÓN DE LA BASE IMPONIBLE, BASE LIQUIDABLE, REDUCCIONES Y DE LA CUOTA A INGRESAR

KONTZEPTUA	CONCEPTO	2001	2002	2003	2004	% BARIAZIOA VARIACIÓN %		
						02/01	03/02	04/03
OINARRI EZARGARRIA	BASE IMPONIBLE							
Aitorpen kopurua	Nºdeclaraciones	14.038	12.955	12.544	13.814	-7,7	-3,2	10,1
Zenbatekoa	Importe	8.361.943	8.192.375	8.513.348	10.066.786	-2,0	3,9	18,2
Batez besteko zenbatekoa	Importe medio	596	632	679	729	6,2	7,3	7,4
MURRIZPENAK	REDUCCIONES							
Zenbatekoa	Importe	2.480.822	2.310.534	2.292.656	2.539.854	-6,9	-0,8	10,8
OINARRI LIKIDAGARRIA	BASE LIQUIDABLE							
Zenbatekoa	Importe	5.881.121	5.881.841	6.220.693	7.526.932	0,0	5,8	21,0
SARTU BEHARREKO KUOTA	CUOTA A INGRESAR							
Zenbatekoa	Importe	30.225	28.916	28.257	34.140	-4,3	-2,3	20,8
BATEZ BESTEKO T.EFEKTIBOA	TIPO MEDIO EFECTIVO							
Sartu beh.kuota/Oinar.likidag.	Cuota a ing/Base liquidable	0,51%	0,49%	0,45%	0,45%	-4,3	-7,6	-0,1

Zenbatekoak mila eurokotan / Importes en miles de euros

E.2.4. TAULA AITORPEN KOPURUA ETA OINARRI EZARGARRIAREN OSAGAIEN ZENBATEKOA TARTEEN ARABERA

CUADRO E.2.4. NÚMERO DE DECLARACIONES E IMPORTE DE LOS COMPONENTES DE LA BASE IMPONIBLE POR TRAMOS

KONTZEPTUA CONCEPTO	OINARRI EZARGARRIEN MAILAK / TRAMOS DE BASE IMPONIBLE (mila eurokotan / miles euros)																GUZTIRA TOTAL	
	HASTA 54 ARTE		54 - 90		90 - 120		120 - 150		150 - 301		301 - 601		601 - 1.503		MAS 1.503-tik GORA			
	Ait.Kop. Nºdecl.	Zenbat. Importe	Ait.Kop. Nºdecl.	Zenbat. Importe	Ait.Kop. Nºdecl.	Zenbat. Importe	Ait.Kop. Nºdecl.	Zenbat. Importe	Ait.Kop. Nºdecl.	Zenbat. Importe	Ait.Kop. Nºdecl.	Zenbat. Importe	Ait.Kop. Nºdecl.	Zenbat. Importe	Ait.Kop. Nºdecl.	Zenbat. Importe	Ait.Kop. Nºdecl.	Zenbat. Importe
Ondasun higiezinak																		
Bienes inmuebles	67	3.798	67	5.618	74	5.217	117	9.747	2.281	229.128	3.494	538.390	2.692	728.303	968	547.528	9.760	2.067.730
Enpresa eta lanbide jarduerak																		
Activempresariales y profesionales	3	15	12	174	15	690	19	1.068	231	12.344	256	19.241	135	22.814	35	5.252	706	61.597
K/k eta aur. kontuen gord. luak, agerian edo epeka																		
Dep.en c/c, cta de ahorro, a la vista o a plz	86	1.449	97	2.221	95	3.000	149	5.493	3.521	203.377	4.947	403.753	3.227	312.986	1.069	189.242	13.191	1.121.521
Balore higikorak																		
Valores mobiliarios	66	1.661	90	6.984	85	4.223	135	8.881	3.376	458.572	4.807	1.174.917	3.241	1.867.305	1.078	3.147.954	12.878	6.670.496
Bizitza aseguruak																		
Seguros de vida	4	54	12	183	8	232	25	392	613	24.151	1.066	61.019	706	53.231	211	34.624	2.645	173.885
Aldi-baterako eta bizizarteko errentak																		
Rentas temporales y vitalicias	1	22	2	45			2	179	41	3.091	48	5.084	26	2.509	9	3.782	129	14.712
Bitxiak, apain-larruak eta ibilgailuak																		
Joyas, pieles de caráct.suntuario y vehiculos	8	75	16	248	14	373	18	337	235	3.433	257	2.071	189	1.874	51	1.938	788	10.349
Artegaiaik eta zaharkinak																		
Objetos de arte y antigüedad			1	12	2	21			3	71	12	211	8	604	7	2.057	33	2.976
Esk.erreal, emakida adm., kont. aukerak																		
Dchos r., conces.adm., opc. contractuales	4	222	1	1			2	224	38	1.902	60	4.984	44	3.315	21	6.448	170	17.098
Jabetza intelekt. edo industrialaren eskubideak																		
Dchos de la propiedad intelectual o ind.							1	112	11	497	10	1.591	12	2.128	8	1.292	42	5.621
Eduki ekonomikoko beste ond. eta eskubak																		
Demás bienes y dchos de contenido econ.	9	18	14	334	18	63	18	225	571	16.051	821	55.196	534	71.027	270	90.285	2.255	233.199
ONDARE GORDINA, GUZTIRA																		
TOTAL PATRIMONIO BRUTO	91	7.314	104	15.818	103	13.819	163	26.659	3.759	952.617	5.181	2.266.458	3.323	3.066.096	1.090	4.030.403	13.814	10.379.184
Zorrak																		
Deudas	50	6.617	48	8.211	37	2.723	65	4.584	859	48.526	1.205	74.054	843	78.441	413	89.243	3.520	312.399
OINARRI EZARGARRIA																		
BASE IMPONIBLE	91	697	104	7.607	103	11.096	163	22.075	3.759	904.092	5.181	2.192.404	3.323	2.987.655	1.090	3.941.161	13.814	10.066.785

Zenbatekoak mila eurokotan / Importes en miles de euros

E.2.5. TAULA AITORTUTAKO ONDAREAREN OSAERA PORTZENTUALA. 2003-2004
CUADRO E.2.5. COMPOSICIÓN PORCENTUAL DEL PATRIMONIO DECLARADO. 2003-2004

KONTZEPTUA	CONCEPTO	2003		2004		BARIAZIOA VARIACIÓN	
		Zenbatekoa Importe	O.E. % % S/ B.I.	Zenbatekoa Importe	O.E. % % S/ B.I.	Zenbatekoa Importe	%
Ondasun higiezinak	Bienes inmuebles	1.848.898	21,1	2.067.730	19,9	218.832	11,8
Enpresa eta lanbide jarduerak	Activ.empresariales y profesionales	65.926	0,8	61.597	0,6	-4.329	-6,6
K/k eta aur. kontuen gord.luak, agerian edo epeka	Dep.en c/c, cta de ahorro, a la vista o a plaz	896.067	10,2	1.121.521	10,8	225.454	25,2
Balore higikorak	Valores mobiliarios	5.492.400	62,6	6.670.496	64,3	1.178.097	21,4
Bizitza aseguruak	Seguros de vida	158.739	1,8	173.885	1,7	15.146	9,5
Aldi-baterako eta biziarteko errentak	Rentas temporales y vitalicias	11.264	0,1	14.712	0,1	3.448	30,6
Bitxiak, apain-larruak eta ibilgailuak	Joyas, pieles de caráct.suntuario y vehiculos	8.371	0,1	10.349	0,1	1.978	23,6
Artegaiak eta zaharkinak	Objetos de arte y antigüedad	2.941	0,0	2.976	0,0	36	1,2
Esk.erreal, emakida adm., kont. aukerak	Dchos r., conces.adm., opc. contractuales	13.648	0,2	17.098	0,2	3.450	25,3
Jabetza intelekt. edo industrialaren eskubideak	Dchos de la propiedad intelectual o ind.	13.381	0,2	5.621	0,1	-7.760	-58,0
Eduki ekonomikoko beste ond. eta eskub.ak	Demás bienes y dchos de contenido econ.	255.529	2,9	233.199	2,2	-22.329	-8,7
ONDARE GORDINA, GUZTIRA	TOTAL PATRIMONIO BRUTO	8.767.164	100,0	10.379.184	100,0	1.612.020	18,4
Zorrak	Deudas	-253.816	-2,9	-312.399	-3,0	-58.583	23,1
OINARRI EZARGARRIA	BASE IMPONIBLE	8.513.348	97,1	10.066.786	97,0	1.553.437	18,2

Zenbatekoak mila eurokotan / Importes en miles de euros

E.2.6. TAULA AITORPEN KOPURUAREN BANAKETA PORTZENTUALA OINARRI EZARGARRIAREN OSAGAIEN ARABERA. 2003-2004
CUADRO E.2.6. DISTRIBUCIÓN PORCENTUAL DEL NÚMERO DE DECLARACIONES POR COMPONENTES DE LA BASE IMPONIBLE. 2003-2004

KONTZEPTUA	CONCEPTO	2003		2004		BARIAZIOA VARIACIÓN	
		Ait. Kopurua Nº declarac.	Guztiar. % % s/ total	Ait. Kopurua Nº declarac.	Guztiar. % % s/ total	Ait. Kopurua Nº declarac.	%
Ondasun higiezinak	Bienes inmuebles	8.974	71,5	9.760	70,7	786	8,8
Enpresa eta lanbide jarduerak	Activ.empresariales y profesionales	717	5,7	706	5,1	-11	-1,5
K/k eta aur. kontuen gord.luak, agerian edo epeka	Dep.en c/c, cta de ahorro, a la vista o a plaz	11.945	95,2	13.191	95,5	1.246	10,4
Balore higikorak	Valores mobiliarios	11.797	94,0	12.878	93,2	1.081	9,2
Bizitza aseguruak	Seguros de vida	2.517	20,1	2.645	19,1	128	5,1
Aldi-baterako eta biziarteko errentak	Rentas temporales y vitalicias	127	1,0	129	0,9	2	1,6
Bitxiak, apain-larruak eta ibilgailuak	Joyas, pieles de caráct. suntuario y vehículos	746	5,9	788	5,7	42	5,6
Artegaiak eta zaharkinak	Objetos de arte y antigüedad	35	0,3	33	0,2	-2	-5,7
Esk.erreal, emakida adm., kont. aukerak	Dchos r., conces.adm., opc. contractuales	143	1,1	170	1,2	27	18,9
Jabetza intelekt. edo industrialaren eskubideak	Dchos de la propiedad intelectual o ind.	117	0,9	42	0,3	-75	-64,1
Eduki ekonomikoko beste ond. eta eskub.ak	Demás bienes y dchos de contenido econ.	1.943	15,5	2.255	16,3	312	16,1
Zorrak	Deudas	3.106	24,8	3.520	25,5	414	13,3
OINARRI EZARGARRIA	BASE IMPONIBLE	12.544	100,0	13.814	100,0	1.270	10,1

E.2.7. TAULA OINARRI LIKIDAGARRIA, KUOTA OSOA ETA ORDAINTZEKO KUOTA. 2003-2004
CUADRO E.2.7. BASE LIQUIDABLE, CUOTA ÍNTEGRA Y CUOTA A INGRESAR. 2003-2004

KONTZEPTUA	CONCEPTO	ZENBATEKOA IMPORTE		BARIAZIOA VARIACIÓN	
		2003	2004	Zenbatekoa Importe	%
Oinarri ezargarria	Base imponible	8.513.348	10.066.786	1.553.437	18,2
Murrizpena	Reducción	2.292.656	2.539.854	247.198	10,8
OINARRI LIKIDAGARRIA	BASE LIQUIDABLE	6.220.693	7.526.932	1.306.239	21,0
KUOTA OSOA	CUOTA INTEGRA	47.443	63.670	16.226	34,2
Soberakina	Exceso	19.152	29.499	10.347	54,0
Atzerriko zergak eta hobariak	Impuestos extranjeros y bonificaciones	34	30	-4	-12,2
KUOTAKO KENKARIAK	DEDUCCIONES DE LA CUOTA	19.186	29.529	10.343	53,9
SARTU BEHARREKO KUOTA	CUOTA A INGRESAR	28.257	34.140	5.883	20,8

Zenbatekoak mila eurokotan / Importes en miles de euros

**E.2.8. TAULA AITORPEN KOPURUA, OINARRI EZARGARRIAK ETA SARTU BEHARREKO KUOTAK OINARRI
EZARGARRIAREN TARTEEN ARABERA**
**CUADRO E.2.8. NÚMERO DE DECLARACIONES, BASES IMPONIBLES Y CUOTAS A INGRESAR POR TRAMOS DE BASE
IMPONIBLE**

OINARRI EZARGARRIAREN TARTEAK TRAMOS DE BASE IMPONIBLE (mila eurokotan / miles euros)	AITORPEN-KOPURUA NÚMERO DE DE CLARACIONES			OINARRI EZARGARRIA BASE IMPONIBLE			SARTU BEHARREKO KUOTA CUOTA A INGRESAR		
	Kopurua Número	Portzentajea/Porcentaje		Zenbatekoa Importe	Portzentajea/Porcentaje		Zenbatekoa Importe	Portzentajea/Porcentaje	
		Guztiar.% % s/total	% Metatua % Acumul.		Guztiar.% % s/total	% Metatua % Acumul.		Guztiar.% % s/total	% Metatua % Acumul.
Hasta 54 arte	91	0,7	0,7	697	0,0	0,0	0	0,0	0,0
54 - 90	104	0,8	1,4	7.607	0,1	0,1	0	0,0	0,0
90 - 120	103	0,7	2,2	11.096	0,1	0,2	0	0,0	0,0
120 - 150	163	1,2	3,3	22.075	0,2	0,4	1	0,0	0,0
150 - 301	3.759	27,2	30,5	904.092	9,0	9,4	404	1,2	1,2
301 - 601	5.181	37,5	68,1	2.192.404	21,8	31,2	2.806	8,2	9,4
601 - 1.503	3.323	24,1	92,1	2.987.655	29,7	60,8	9.814	28,7	38,2
Más de 1.503-tik gora	1.090	7,9	100,0	3.941.161	39,2	100,0	21.115	61,8	100,0
GUZTIRA / TOTAL	13.814	100,0		10.066.785	100,0		34.140	100,0	

Zenbatekoak mila eurokotan / Importes en miles de euros

E.2.9. TAULA ORDAINZKEKO KUOTA ETA BATEZ BESTEKO TASA EFEKTIBOA OINARRI EZARGARRIAREN TARTEEN ARABERA

CUADRO E.2.9. CUOTA A INGRESAR Y TIPO MEDIO EFECTIVO POR TRAMOS DE BASE IMPONIBLE

GINARRI EZARGARRIAREN TARTEAK TRAMOS DE BASE IMPONIBLE (mila eurokotan / miles euros)	AITORPEN KOPURUA NÚMERO DECLARAC.	GINARRI EZARGARRIA BASE IMPONIBLE	GINARRI LIKIDAGARRIA BASE LIQUIDABLE	SARTU BEHA- RREKO KUOTA CUOTA A INGRESAR	BATEZB.TEFEK. GIN.EZARG.GAIN. TIPO MED.EFECT. SOBRE B.IMPON. %	BATEZB.TEFEK. GIN.LIKIDAG.GAIN. TIPO MED.EFECT. SOBRE B.LIQUID. %
Hasta 54 arte	91	697	92	0	0,00	0,20
54 - 90	104	7.607	64	0	0,00	0,00
90 - 120	103	11.096	0	0	0,00	0,00
120 - 150	163	22.075	695	1	0,01	0,20
150 - 301	3.759	904.092	202.804	404	0,04	0,20
301 - 601	5.181	2.192.404	1.221.559	2.806	0,13	0,23
601 - 1.503	3.323	2.987.655	2.365.120	9.814	0,33	0,41
Más de 1.503-tik gora	1.090	3.941.161	3.736.597	21.115	0,54	0,57
GUZTIRA / TOTAL	13.814	10.066.785	7.526.932	34.140	0,34	0,45

Zenbatekoak mila eurokotan / Importes en miles de euros

E.2.10. TAULA AITORPEN KOPURUAREN, OINARRI EZARGARRIEN ETA SARTU BEHARREKO KUOTAREN BILAKAERA OINARRI EZARGARRIAREN TARTEEN ARABERA

CUADRO E.2.10. EVOLUCIÓN DEL NUMERO DE DECLARACIONES, BASES IMPONIBLES Y CUOTAS A INGRESAR POR TRAMOS DE BASE IMPONIBLE

GINARRI EZARGARRIAREN TARTEAK TRAMOS DE BASE IMPONIBLE (mila eurokotan / miles euros)	AITORPEN-KOPURUA NÚMERO DE DECLARACIONES				GINARRI EZARGARRIA BASE IMPONIBLE				SARTU BEHARREKO KUOTA CUOTA A INGRESAR			
	2001	2002	2003	2004	2001	2002	2003	2004	2001	2002	2003	2004
Hasta 54 arte	77	148	120	91	1.795	1.256	-804	697	0	0	0	0
54 - 90	86	128	91	104	6.384	9.269	6.555	7.607	0	0	0	0
90 - 120	149	178	136	103	16.110	18.927	14.392	11.096	0	0	0	0
120 - 150	196	230	182	163	26.583	31.070	24.559	22.075	1	1	1	1
150 - 301	5.086	4.068	3.570	3.759	1.177.392	951.465	852.313	904.092	530	413	370	404
301 - 601	4.904	4.612	4.630	5.181	2.047.227	1.957.599	1.965.734	2.192.404	2.734	2.578	2.526	2.806
601 - 1.503	2.752	2.731	2.888	3.323	2.442.976	2.441.842	2.600.278	2.987.655	8.393	8.170	8.612	9.814
Más de 1.503-tik gora	788	860	927	1.090	2.643.475	2.780.947	3.050.321	3.941.161	18.566	17.755	16.747	21.115
GUZTIRA / TOTAL	14.038	12.955	12.544	13.814	8.361.943	8.192.375	8.513.348	10.066.785	30.225	28.916	28.257	34.140

Zenbatekoak mila eurokotan / Importes en miles de euros

E.2.11.TAULA ZERGAREN DATUAK ESKUALDEAREN ARABERA
CUADRO E.2.11. DATOS DEL IMPUESTO DISTRIBUIDOS POR COMARCAS

KONTZEPTUA / CONCEPTO	BIDASOA BEHEA	DEBA- BARRENA	DEBA- GOIENA	DONOSTIA	DONOSTI- ALDEA	GOIERRI	OARSO- ALDEA	TOLOSALDEA	UROLA KOSTA	ZAILK. GABE NO CLASIF.	GUZTIRA TOTAL
AITORPEN KOPURUA											
Nº DECLARACIONES	1.202	1.017	850	7.608	383	625	335	608	1.157	29	13.814
Ondasun higiezinak											
Bienes inmuebles	160.271	63.748	57.152	1.475.905	41.476	46.661	28.316	57.186	131.245	5.769	2.067.730
Enpresa eta lanbide jarduerak											
Activ.empresariales y profesionales	9.222	3.797	1.455	34.097	3.418	2.909	1.208	1.508	3.984	0	61.597
K/k eta aur. kontuen gord.luak, agerian edo epeka											
Dep.en c/c, cta de ahorro, a la vista o a plz	93.205	89.929	71.009	583.142	40.616	60.941	31.256	61.474	89.044	904	1.121.521
Balore higikorrek											
Valores mobiliarios	397.192	396.834	308.152	4.601.858	95.487	161.681	81.849	216.283	400.803	10.357	6.670.496
Gainerako ondasunak											
Resto de bienes	34.406	39.182	35.926	247.383	10.863	14.089	11.401	18.035	43.780	2.776	457.839
Zorrak											
Deudas	-31.251	-8.697	-7.520	-213.328	-6.096	-6.862	-3.442	-14.161	-19.475	-1.566	-312.399
OINARRI EZARGARRIA											
BASE IMPONIBLE	663.045	584.793	466.173	6.729.058	185.763	279.420	150.588	340.325	649.380	18.240	10.066.785
Murrizpena											
Reducción	219.959	189.103	157.123	1.400.061	69.828	115.390	61.482	111.765	210.638	4.504	2.539.854
OINARRI LIKIDAGARRIA											
BASE LIQUIDABLE	443.086	395.689	309.051	5.328.997	115.935	164.030	89.106	228.560	438.742	13.736	7.526.932
KUOTA OSOA											
CUOTA INTEGRAL	2.168	1.995	1.487	52.681	503	642	362	1.468	2.274	89	63.670
KUOTAKO KENKARIAK											
DEDUCCIONES DE LA CUOTA	314	342	254	27.616	62	48	53	433	391	17	29.529
SARTU BEHARREKO KUOTA											
CUOTA A INGRESAR	1.854	1.653	1.233	25.065	441	594	310	1.035	1.883	72	34.140
BATEZ BESTEKO T.EFEKTIBOA											
TIPO MEDIO EFECTIVO											
Sartu beh.kuota/Oinar.likidag.											
Cuota a ing/Base liquidable	0,42%	0,42%	0,40%	0,47%	0,38%	0,36%	0,35%	0,45%	0,43%	0,53%	0,45%

Zenbatekoak mila eurokotan / Importes en miles de euros

E.2.12. TAULA ZERGAREN DATUAK ESKUALDEAREN ARABERA. BANAKETA PORTZENTUALA
CUADRO E.2.12. DATOS DEL IMPUESTO DISTRIBUIDOS POR COMARCAS. DISTRIBUCIÓN PORCENTUAL

KONTZEPTUA / CONCEPTO	BIDASOA BEHEA	DEBA- BARRENA	DEBA- GOIENA	DONOSTIA	DONOSTI- ALDEA	GOIERRI	OARSO- ALDEA	TOLOSALDEA	UROLA KOSTA	ZAILK. GABE NO CLASIF.	GUZTIRA TOTAL
Ondasun higiezinak											
Bienes inmuebles	24,2	10,9	12,3	21,9	22,3	16,7	18,8	16,8	20,2	31,6	20,5
Enpresa eta lanbide jarduerak											
Activ.empresariales y profesionales	1,4	0,6	0,3	0,5	1,8	1,0	0,8	0,4	0,6	0,0	0,6
K/k eta aur. kontuen gord.luak, agerian edo epeka											
Dep.en c/c, cta de ahorro, a la vista o a plz	14,1	15,4	15,2	8,7	21,9	21,8	20,8	18,1	13,7	5,0	11,1
Balore higikorrak											
Valores mobiliarios	59,9	67,9	66,1	68,4	51,4	57,9	54,4	63,6	61,7	56,8	66,3
Gainerako ondasunak											
Resto de bienes	5,2	6,7	7,7	3,7	5,8	5,0	7,6	5,3	6,7	15,2	4,5
Zorrak											
Deudas	-4,7	-1,5	-1,6	-3,2	-3,3	-2,5	-2,3	-4,2	-3,0	-8,6	-3,1
OINARRI EZARGARRIA											
BASE IMPONIBLE	100,0	100,0	100,0	100,0	100,0	100,0	100,0	100,0	100,0	100,0	100,0
Murrizpena / Oinarri Ezargarría											
Reducción / Base Imponible	33,2	32,3	33,7	20,8	37,6	41,3	40,8	32,8	32,4	24,7	25,2
OINARRI LIKIDAGARRIA / O E											
BASE LIQUIDABLE / B I	66,8	67,7	66,3	79,2	62,4	58,7	59,2	67,2	67,6	75,3	74,8
KUOTA OSOA / O E											
CUOTA INTEGRAL / B I	0,3	0,3	0,3	0,8	0,3	0,2	0,2	0,4	0,4	0,5	0,6
KUOTAKO KENKARIAK / O E											
DEDUCCIONES DE LA CUOTA / B I	0,0	0,1	0,1	0,4	0,0	0,0	0,0	0,1	0,1	0,1	0,3
SARTU BEHARREKO KUOTA / O E											
CUOTA A INGRESAR / B I	0,3	0,3	0,3	0,4	0,2	0,2	0,2	0,3	0,3	0,4	0,3

3. SOZIEATEEN GAINEN ZERGA. 2004KO EKITALDIA.

3.0. SARRERA

2004ko ekitaldian **19.344 aitorten aurkeztu dira** Sozietateen gaineko Zergarengatik, 2003an baino 798 gehiago, hau da, portzentajea %4,3 handitu da. Azken urteetan aitortzaile kopuruak gora egin du etengabe.

Enpresa aitortzaileen **izaera juridikoari erreparatuz gero**, %72,3 (13.981 aitorten) erantzukizun mugatuko sozietateak dira, %16,6 (3.206 aitorten) sozietate anonimoak, %2,8 (539 aitorten) sozietate kooperatiboak, eta, azkenik, gainerako %8,4a (1.618 aitorten) “bestelako entitateak” taldekoak.

Eragiketen eremuaren arabera aztertuta, enpresen %96,4k (18.653 aitortzailek) Gipuzkoan egin ditu eragiketa guztiak, eta %0,3k baino ez (58 aitortzailek) Euskal Autonomia Erkidegoan (EAEn); gainerako %3,3ak erregimen komuneko lurraldean edo Nafarroan burutu du eragiketen zati bat.

Araudi aplikagarriari dagokionez, aitorten %97,0ri Gipuzkoako araudia aplikatu zaio; %0,6ri (122 aitortzailek) EAEn beste araudia, eta %2,4ri (462 aitortzailek) erregimen komuneko araudia.

Ekitaldiko **oinarri likidagarri osoa** 25.408 milioi eurokoa izan da. Era berean, **Gipuzkoari egotzitako oinarri likidagarriak**, lurraldean egindako eragiketa bolumenaren portzentajearen arabera kalkulatuak, 2.242 milioi euroko zenbatekoa eman du.

Oinarri likidagarria tartean arabera banatuta, agerian jartzen da aitorten kopururik handiena oinarri nulua duen tartean dagoela: 4.535 enpresa, kopuru osoaren %23,4. Gainera, aitortzaile kopuru handi bat eskalaren erdiko partean metatzen da: 14.158 sozietatek, hau da, kopuru osoaren ia hiru laurdenak, -30.000 eta +30.000 euro bitarteko oinarri likidagarria aitortu dute.

Oinarri likidagarria enpresen izaera juridikoaren arabera banatzen badugu ikus daiteke sozietate anonimoek (aitortzaile guztien %16,6k) ekitaldiko oinarri likidagarriaren %49,2 hartzen dutela. Erantzukizun mugatuko sozietateak, aitorten kopuru osoaren %72,3 izan arren, zenbateko osoaren %26,6ra baino ez dira iristen.

3. IMPUESTO SOBRE SOCIEDADES. EJERCICIO 2004.

3.0. INTRODUCCIÓN

El **número de declaraciones presentadas** para el ejercicio 2004 por el Impuesto sobre Sociedades es de 19.344, 798 más que en 2003, es decir, un 4,3% superior. En los últimos años el aumento de declarantes ha sido continuo.

Si nos fijamos en la **forma jurídica de las empresas declarantes**, el 72,3% de las mismas (13.981 declaraciones) son sociedades de responsabilidad limitada, el 16,6% sociedades anónimas (3.206 declaraciones), el 2,8% sociedades cooperativas (539 declaraciones) y el 8,4% restante (1.618 declaraciones) pertenece a otro tipo de entidad.

Según el **ámbito de operaciones**, el 96,4% de las empresas (18.653 declarantes) realiza la totalidad de sus operaciones dentro de Gipuzkoa, y sólo el 0,3% (58 declarantes) lo hace dentro de la Comunidad Autónoma del País Vasco (CAPV); el 3,3% restante realiza parte de sus operaciones en territorio de régimen común o Navarra.

La **normativa aplicable** al 97,0% del total de declaraciones es la de Gipuzkoa; se aplican la normativa del resto de la CAPV el 0,6% (122 declarantes), mientras que la normativa común es aplicable al 2,4% (462 declarantes).

La **base liquidable total** del ejercicio asciende a 25.408 millones de euros. La **base liquidable imputada a Gipuzkoa**, según el porcentaje de volumen de operaciones que se realiza en la misma, es de 2.242 millones de euros.

La división de la **base liquidable imputada por tramos** nos muestra que el mayor número de declaraciones se sitúa en el tramo de base nula: 4.535 empresas que suponen el 23,4% del total. Además, se da una alta concentración de declarantes en la parte media de la escala: el número de sociedades que declaran una base liquidable entre -30.000 euros y +30.000 euros asciende a 14.158, que representan casi las tres cuartas partes del total.

Si distribuimos la **base liquidable según la forma jurídica** de las empresas, vemos que las sociedades anónimas (16,6% del total de declarantes) representan el 49,2% del importe de la base liquidable del ejercicio. Las de responsabilidad limitada, a pesar de suponer el 72,3% del total de declarantes, acumulan únicamente el 26,6% del importe total.

Oinarri likidagarriaren zeinuari begiratzuz gero, enpresa guztien %55,1ek oinarri negatibo edo nulua aitortu du, eta gainontzeko %44,9ak, ordea, oinarri likidagarri positiboa. Kuotako hobari eta kenkariak azken horiek bakarrik aplikatu ditzaketenez, beren likidazioaren eskemak azterketa zehatzagoa izango du.

Oinarri likidagarri positiboa izan duten sozietateei buruz izaera juridikoaren arabera egindako azterketak ez du alde handirik erakusten aitortzaile kopuru osorako egindakoaren aldean. Erantzukizun mugatuko sozietateak nagusitzen badira ere (6.211, kopuru osoaren %71,6), portzentajerik handienak sozietate anonimoek metatu dituzte bai oinarri likidagarrian (%48,7), bai kuota osoan (%54,9), eta bai Ogasunari egindako sarreretan (%62,0).

Oinarri likidagarri positiboa izan duten sozietateei Gipuzkoako araudia aplikatu zaie batez ere (%95,2 foru araudikoak dira). Jakina, zenbateko gehienak horietan ere metatu dira.

Oinarri likidagarri positiboa izan duten sozietateak eskualdeka banatzean ikusten da kopuru osoaren %31,0 Gipuzkoan helbideratuta dagoela. Era berean, hiri-buruak zenbateko guztien herena baino gehiago metatu du kontzeptu guztietan. Debagoienak batez besteko tasa nominalik txikiena du, eta arrazoia hau da: sozietate kooperatibo askok eskualde honetan dutela helbidea. Batez besteko tasa efektiborik txikiena Goierri dago: ezarpen bikoitzagatik aplikatutako kenkariak eta jardueira ekonomikoari emandako pizgarri fiskalek %20,8 eta %49,8 murriztu dute, hurrenez hurren, kuota osoa.

3.1. AURKEZTUTAKO AITORPENAK

Zenbat aitortpen aurkeztu dira?

2005ean 19.344 aitortpen aurkeztu dira guztira, denak ere 2004ko ekitaldiari buruzkoak, aurreko urtean baino %4,3 gehiago (18.546 aurkeztu ziren 2004an).

Azken urteetako bilakaera

Aurreko ekitaldietako goranzko joerari eutsi zaio. 2001. urteko 16.202 aitortpenetatik oraingo 19.344 aitortpenetara igaro da. Aitortzaile kopuruak, beraz, gorantz jarraitu du egiten, nahiz eta hazkundea moteldu egin den.

Según el **signo de la base liquidable**, el 55,1% del total declara tener una base negativa o nula, mientras que el 44,9% restante declara tener una base liquidable positiva. Como estas últimas son las únicas que pueden aplicar las diversas bonificaciones y deducciones de cuota, analizaremos con más detalle su esquema de liquidación.

El análisis de las **sociedades con base liquidable positiva según su forma jurídica** no varía en exceso del realizado para el total de declarantes. Aunque son mayoría las de responsabilidad limitada (6.211 que suponen el 71,6% del total), son las sociedades anónimas las que acumulan los mayores porcentajes tanto de base liquidable (48,7%) como de cuota íntegra (54,9%) y de ingresos en Hacienda (62,0%).

La **normativa aplicable a las sociedades con base liquidable positiva** es sobre todo la de Gipuzkoa (el 95,2% son de normativa foral). Naturalmente, también acumulan la mayoría de los importes.

La distribución de las **sociedades con base liquidable positiva por comarcas** pone de manifiesto que están domiciliadas en Donostia el 31,0% del total. Asimismo, la capital acumula más de un tercio de los importes por todos los conceptos. Debagoiena es la comarca con menor tipo medio nominal; la razón: la alta concentración del domicilio de sociedades cooperativas en esta comarca. El menor tipo medio efectivo se da en Goierri: la aplicación de deducciones por doble imposición e incentivos fiscales a la actividad económica reducen su cuota íntegra en un 20,8% y 49,8%, respectivamente.

3.1. DECLARACIONES PRESENTADAS

¿Cuántas declaraciones se han presentado?

En 2005 se han presentado 19.344 declaraciones correspondientes al ejercicio 2004, lo cual supone un incremento del 4,3% respecto a las 18.546 del año anterior.

Evolución de los últimos años

Se mantiene la tendencia al alza de ejercicios anteriores. De las 16.202 declaraciones del año 2001 se ha pasado a las 19.344 actuales. El número de declarantes continúa, pues, en aumento, aunque su crecimiento se ha ido ralentizando.

GRÁFICO 3.1. GRAFIKOA
Aitorpen kopuruaren bilakaera
 Evolución del número de declaraciones



GRÁFICO 3.2. GRAFIKOA
Aitortzaile kopuruaren bilakaera izaera juridikoaren arabera
 Evolución del número de declarantes según forma jurídica



Erantzukizun mugatuko sozietateak dira ugarietak

Izaera juridikoari erreparatuz gero, sozietate aitortzaileak lau taldetan banatzen dira:

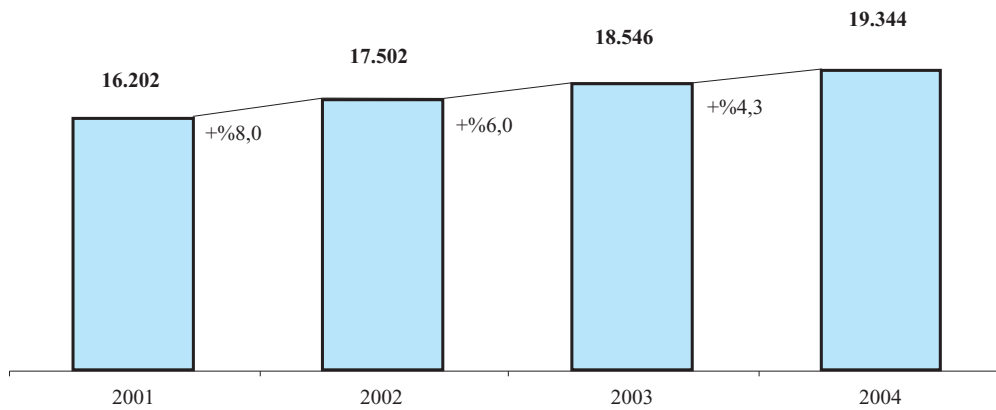
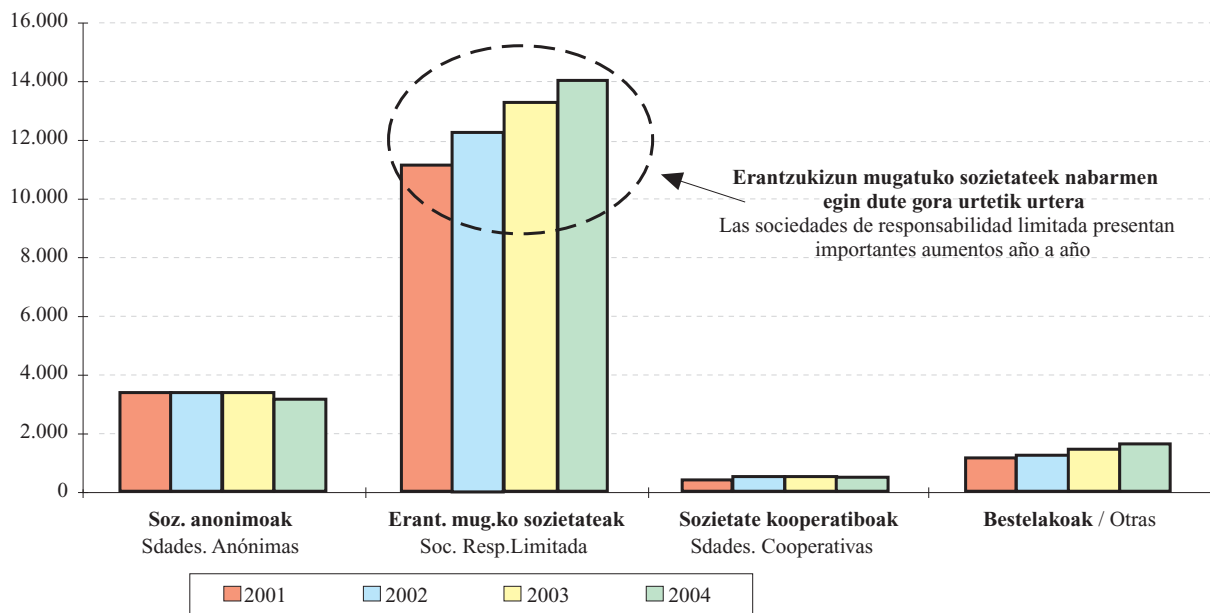
Las sociedades de responsabilidad limitada, las más numerosas

Dividimos las sociedades declarantes en cuatro grupos según su forma jurídica:

- Sozietate anonimoak: 3.206 (%16,6).
- Erantzukizun mugatuko sozietateak: 13.981 (%72,3).
- Sozietate kooperatiboak: 539 (%2,8).
- Bestelakoak: 1.618 (%8,4).

- Sociedades anónimas: 3.206 (16,6%).
- Sociedades de responsabilidad limitada: 13.981 (72,3%).
- Sociedades cooperativas: 539 (2,8%).
- Otras: 1.618 (8,4%).

Aurreko ekitaldian bezala, erantzukizun mugatuko sozietateak nagusitzen dira, eta atzetik, baina oso urrun, sozietate anonimoak datoz.

Al igual que en ejercicios anteriores, las sociedades de responsabilidad limitada son las más numerosas, seguidas a gran distancia por las sociedades anónimas.

Badira urte asko erantzukizun mugatuko sozietateen kopurua gora egiten ari dela sozietate anonimoena jaitzen den bitartean. Izan ere, azken lau urteetan, lehenengoak aitoren kopuru osoaren %68,8 izatetik %72,3 izatera pasa dira; aldiz, sozietate anonimoak %21,0tik %16,6ra jaitsi dira epe berean.

Desde hace años aumenta el número de sociedades de responsabilidad limitada, a la vez que disminuye el de las sociedades anónimas. En los últimos cuatro años, el porcentaje de representación de las primeras pasa del 68,8% del total de declaraciones al 72,3% actual, mientras que las sociedades anónimas se han reducido en el mismo periodo del 21,0% al 16,6%.

GRÁFICO 3.3. GRAFIKOA
Sozietateen banaketa eragiketa eremuaren arabera
 Distribución de las sociedades según ámbito de operaciones

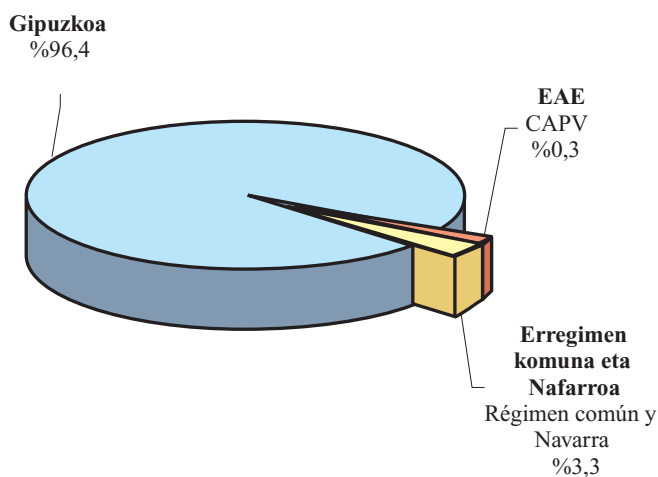

Zein lurraldetan egin dituzte enpresek beren eragiketak?

Sozietateak eragiketa eremuaren arabera sailkatzen baditugu, hiru talde bereizten dira:

- Eragiketa guztiak Gipuzkoan egin dituztenak: 18.653 (%96,4).
- Eragiketa guztiak Euskal Autonomia Erkidegoan egin dituztenak, aurreko taldean sartutakoak kanpo utzita: 58 (%0,3).

¿En qué territorio realizan las empresas sus operaciones?

Clasificamos a las sociedades en tres grupos según su ámbito de operaciones:

- Las que realizan la totalidad de sus operaciones en Gipuzkoa: 18.653 (96,4%).
- Las que realizan la totalidad de sus operaciones dentro de la CAPV, excluyendo a las del grupo anterior: 58 (0,3%).

- Eragiketen zati bat erregimen komuneko lurraldean edo Nafarroan egin dutenak: 633 (%3,3).

- Las que realizan parte de sus operaciones en territorio de régimen común o en Navarra: 633 (3,3%).

Banaketa horrek ez du aldaketa esanguratsurik ageri aurreko ekitaldien aldean, eta lehengo egiturari eusten zaio.

Este reparto no presenta variaciones significativas respecto a ejercicios anteriores, manteniéndose la misma distribución.

GRÁFICO 3.4. GRAFIKOA
Sozietateen banaketa araudi aplikagarriaren arabera
Distribución de las sociedades según normativa aplicable

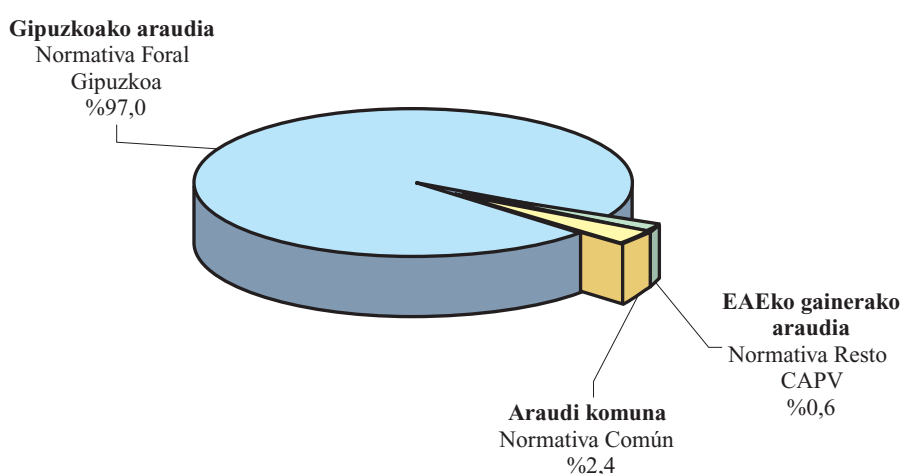

Banaketa araudi aplikagarriaren arabera

Araudi aplikagarriari begiratu gero, aitortpena aurkeztu duten 19.344 sozietateak honela banatzen dira:

- Gipuzkoako araudikoak: 18.760 (%97,0).
- EAEko beste araudikoak: 122 (%0,6).
- Araudi komunekoak: 462 (%2,4).

Eragiketa eremuarekin gertatzen den bezala, araudi aplikagarriaren arabera egindako banaketak ez du aldaketa handirik erakusten aurreko urteen aldean. Azken lau urteetan sozietate guztien %96,0 baino gehiagok Gipuzkoako araudia aplikatu dute.

Distribución según la normativa aplicable

Distribuidas las 19.344 declaraciones presentadas según la normativa aplicable a cada una de ellas:

- Normativa Foral de Gipuzkoa: 18.760 (97,0%).
- Normativa resto de la CAPV: 122 (0,6%).
- Normativa Común: 462 (2,4%).

Al igual que ocurre con el ámbito de operaciones, la distribución según la normativa aplicable no presenta variaciones relevantes respecto a años anteriores. En los cuatro últimos ejercicios las sociedades que aplican normativa foral guipuzcoana supera el 96,0% del total.

3.2. OINARRI LIKIDAGARRIA

Oinarri likidagarri osoa: 25.408 milioi euro

Sozietateek 25.408 milioi euroko oinarri likidagarri osoa aitortu dute. Oinarri likidagarri positibo eta negatiboaren arteko batuketa algebraikoa eginez kalkulatu da, enpresak eragiketak non burutu dituen alde batera utziz.

3.2. BASE LIQUIDABLE

Base liquidable total: 25.408 millones de euros

La base liquidable total declarada por las sociedades se eleva a 25.408 millones de euros. Ésta se calcula mediante la suma algebraica de la base liquidable positiva y la negativa, e independientemente del lugar en que la empresa realiza sus operaciones.

Eragiketa eremuari begiratzuz gero, honela banatzen da oinarri likidagarri osoa:

- Eragiketa guztiak Gipuzkoan egin dituzten sozietateak: 1.586 milioi euro (%6,2).
- Eragiketa guztiak Euskal Autonomia Erkidegoan egin dituztenak: 127 milioi euro (%0,5).
- Eragiketaren zati bat erregimen komuneko lurraldean edo Nafarroan egin duten sozietateak: 23.695 milioi euro (%93,3).

Egotzitako oinarri likidagarria: 2.242 milioi euro

Aitortutako oinarri likidagarri osoari enpresak Gipuzkoan egin duen eragiketa bolumenaren portzentajea aplikatzen bazaio egotzitako oinarri likidagarria kalkulatzeko da. Adibidez: 100eko oinarri likidagarria aitortzen duen sozietate batek Gipuzkoan eragiketaren %17 bakarrik egiten badu, 17ko oinarri likidagarria egotziko zaio.

Gipuzkoari egotzitako oinarriak 2.242 milioi euroko zenbatekoa du guztira. Eragiketak non egiten diren kontuan harturik, honela banatzen da egotzitako oinarria:

- Eragiketa guztiak Gipuzkoan egin dituzten sozietateak: 1.586 milioi euro (egotzitako oinarri osoaren %70,7).
- Eragiketa guztiak Euskal Autonomia Erkidegoan egin dituztenek 27 milioi euroko oinarri ezargarria egotzi diote Gipuzkoari (%1,2).
- Eragiketaren zati bat erregimen komuneko lurraldean edo Nafarroan egin duten sozietateak: 629 milioi euro (%28,0).

Jakina, eragiketaren %100 Gipuzkoan egiten duten sozietateen kasuan, oinarri likidagarri osoa bat dator egotzitako oinarri likidagarriarekin.

Hemendik aurrera izango dugun aztergaia honako hau izango da: enpresek gure lurraldean egindako eragiketa bolumenaren arabera **Gipuzkoari egotzitako** oinarri likidagarria eta beronetik erartzen diren gainerako parametroak.

Erdiak baino gehiagok oinarri likidagarri negatibo edo nulua du

Guztira 19.344 enpresa aitortzaile izan badira, horietatik 10.666k (%55,1ek) oinarri likidagarri negatibo edo nulua aitortu du. Oinarri likidagarri nulua dutenak

Atendiendo al ámbito de operaciones, la base liquidable total se divide de esta manera:

- Las sociedades que realizan la totalidad de sus operaciones en Gipuzkoa, 1.586 millones de euros (6,2%).
- Las que realizan la totalidad de sus operaciones dentro de la CAPV, 127 millones de euros (0,5%).
- Las sociedades que realizan parte de sus operaciones en territorio de régimen común o en Navarra, 23.695 millones de euros (93,3%).

Base liquidable imputada: 2.242 millones de euros

La base liquidable imputada se calcula aplicando a la base liquidable total declarada el porcentaje de volumen de operaciones realizado por la empresa en Gipuzkoa. Así, por ejemplo, si una sociedad declara una base liquidable de 100, pero realiza en Gipuzkoa sólo el 17% de sus operaciones, tendrá una base liquidable imputada de 17.

El importe global de esa base imputada a Gipuzkoa es de 2.242 millones de euros. Según dónde realiza la empresa sus operaciones, se distribuye de la siguiente manera:

- Las sociedades que realizan la totalidad de sus operaciones en Gipuzkoa, 1.586 millones de euros (70,7% de la base imputada total).
- Las que realizan la totalidad de sus operaciones dentro de la CAPV imputan a Gipuzkoa una base imponible de 27 millones de euros (1,2%).
- Las sociedades que realizan parte de sus operaciones en territorio de régimen común o en Navarra, 629 millones de euros (28,0%).

Naturalmente, para las sociedades que realizan el 100% de sus operaciones en Gipuzkoa, la base liquidable total coincide con la imputada.

En lo sucesivo, el análisis que efectuamos estará referido a la base liquidable y demás parámetros que de ella derivan **imputados a Gipuzkoa**, en función del volumen de operaciones realizado por las empresas en nuestro Territorio Histórico.

Más de la mitad tiene una base liquidable negativa o nula

Del total de 19.344 declarantes, el 55,1% (10.666 empresas) declaran tener base liquidable negativa o nula. Las que declaran base liquidable nula son las más nume-

dira ugarienak: 4.535 enpresa, kopuru osoaren %23,4. Ekitaldiko aurretiko oinarri ezargarri positiboa aurreko ekitaldietako aurretiko oinarri ezargarri negatiboekin konpentsatu ahal izatea da oinarri likidagarri nulu horien arrazoia.

Oinarri likidagarri negatiboa 404,2 milioi eurokoa izan da orotara (batez beste -37.895 euro enpresa bakoitzeko).

8.678 enpresak (gainerako %44,9ak) oinarri likidagarri positiboa aitortu dute, eta aitortutako zenbatekoa 2.646 milioikoa izan da guztira. Horrekin, batez besteko oinarri positiboa 304.973 eurokoa izan da.

%73,2k - 30.000 eta + 30.000 euro bitarteko oinarria aitortu du

Eskalaren erdiko partean aitorten kopuru handia metatzen dela ikus daiteke; izan ere, 14.158 enpresak, hau da, kopuru osoaren hiru laurdenak ia (%73,2k) -30.000 eta +30.000 euro bitarteko oinarri likidagarria egotzi diote Gipuzkoari. Hala ere, beren oinarri likidagarri dagokienez, aitorten horien zenbatekoa 6,8 milioi eurokoa da guztira, zenbateko osoaren %0,3 baino ez.

rosas: 4.535 empresas que suponen el 23,4% del total. Estas bases nulas están motivadas por la posibilidad de compensar la base imponible previa positiva del ejercicio con bases imponibles previas negativas de ejercicios anteriores.

El importe total de la base liquidable negativa asciende a 404,2 millones de euros y resulta una media de -37.895 euros por empresa

Los declarantes de bases liquidables positivas son 8.678 empresas (44,9% del total) y el importe total por ellas declarado asciende a 2.646 millones, siendo así la base positiva media de 304.973 euros.

El 73,2% declara una base de entre - 30.000 y +30.000 euros

Se observa una alta concentración de declaraciones en la parte media de la escala; el número de empresas que declaran tener una base liquidable imputada a Gipuzkoa entre -30.000 euros y +30.000 euros asciende a 14.158, que representan casi las tres cuartas partes del total (73,2%). Sin embargo, en cuanto al importe de sus bases liquidables, estas declaraciones totalizan 6,8 millones de euros, tan sólo un 0,3% del total.

GRÁFICO 3.5. GRAFIKOA
Aitorten kopurua, egotzitako oinarri likidagarriaren tarteen arabera
 Número de declaraciones por tramos de base liquidable imputada

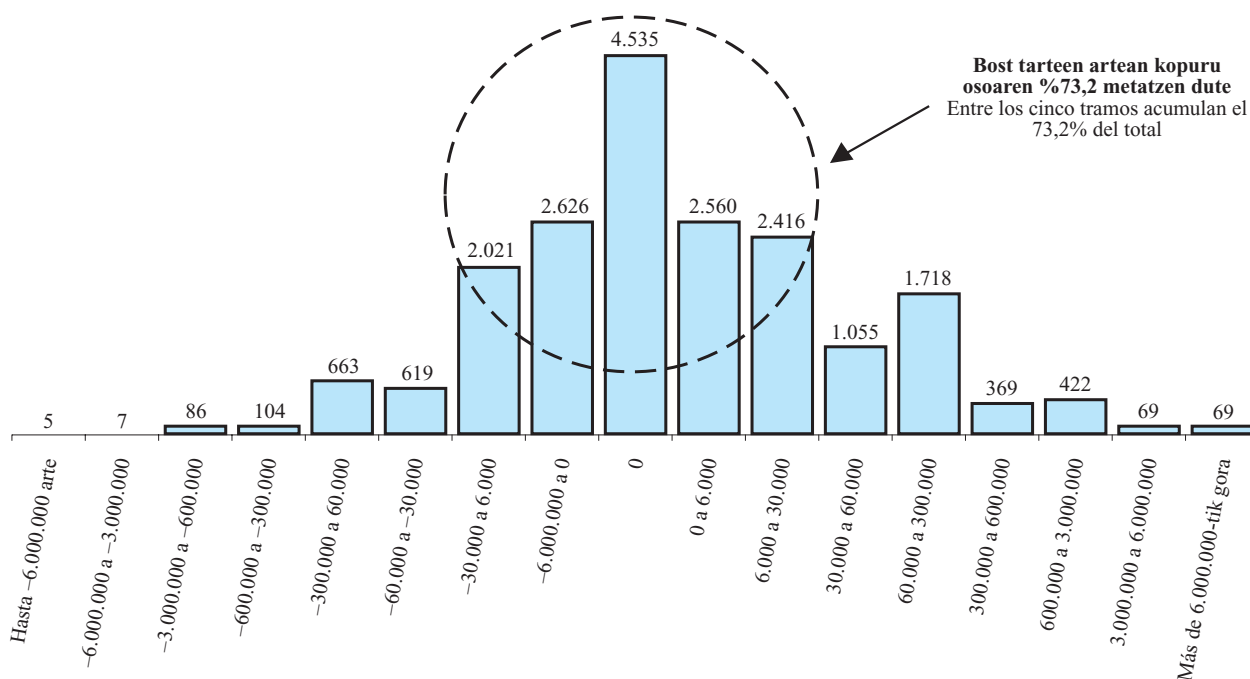

Sozietate anonimoek oinarri likidagarri osoaren %49,2 metatu dute

Oinarri likidagarria enpresa aitortzaileen izaera juridikoaren arabera banatuz gero, ikus daiteke sozietate anonimoek (kopuru osoaren %16,6k) oinarri likidagarriaren %49,2 hartzen dutela (bere zenbateko osoa 2.242 milioi eurokoa izan da).

Erantzukizun mugatuko sozietateek, ugariak izan arren (aitortzaile guztien %72,3), %26,6ko partaidetza baino ez dute oinarri osoan.

Sozietate kooperatiboek (kopuru osoaren %2,8) %7,7ko ekarpena dute ekitaldiko oinarri likidagarrian.

Bestelako sozietateen taldeak (kopuru osoaren %8,4) oinarri likidagarri osoaren %16,5 hartzen du.

Las sociedades anónimas acumulan el 49,2% del total de base liquidable

En lo que se refiere a la distribución de la base liquidable según la forma jurídica de las empresas declarantes, del total de la misma (2.242 millones de euros), las sociedades anónimas, que en número representan el 16,6%, aportan el 49,2%.

Las sociedades de responsabilidad limitada, aún siendo las más numerosas (72,3% del total de declarantes), participan únicamente en el 26,6% del total de base.

Las sociedades cooperativas (2,8% del total) aportan el 7,7% de la base liquidable del ejercicio.

El grupo de otras sociedades (8,4% del total) presenta una base liquidable que supone el 16,5% de la total.

GRÁFICO 3.6. GRAFIKOA
Aitorpen kopuruaren eta oinarri likidagarriaren banaketa izaera juridikoaren arabera
 Distribución del número de declaraciones y la base liquidable según forma jurídica



GRÁFICO 3.7. GRAFIKOA
Batez besteko oinarri likidagarria izaera juridikoaren arabera
 Base liquidable media según forma jurídica



Batez besteko oinarri likidagarria: sozietate anonimoak dira nagusi

2004ko ekitaldian sozietate anonimoek batez besteko oinarri likidagarririk handiena aitortu dute, 344.037 euro, eta batez besteko orokorra (115.920 euro) hirukoiztu dute.

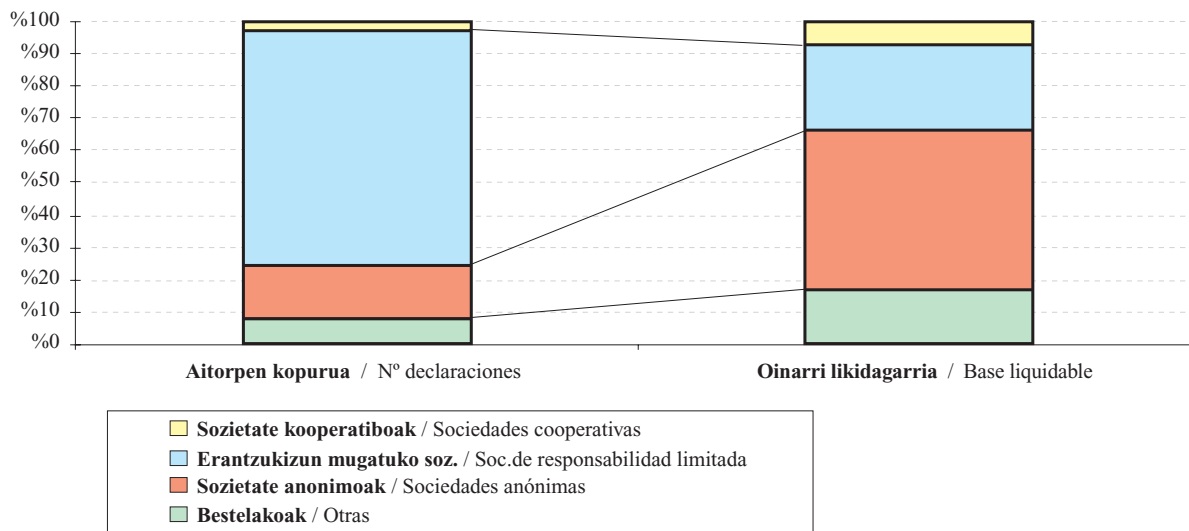
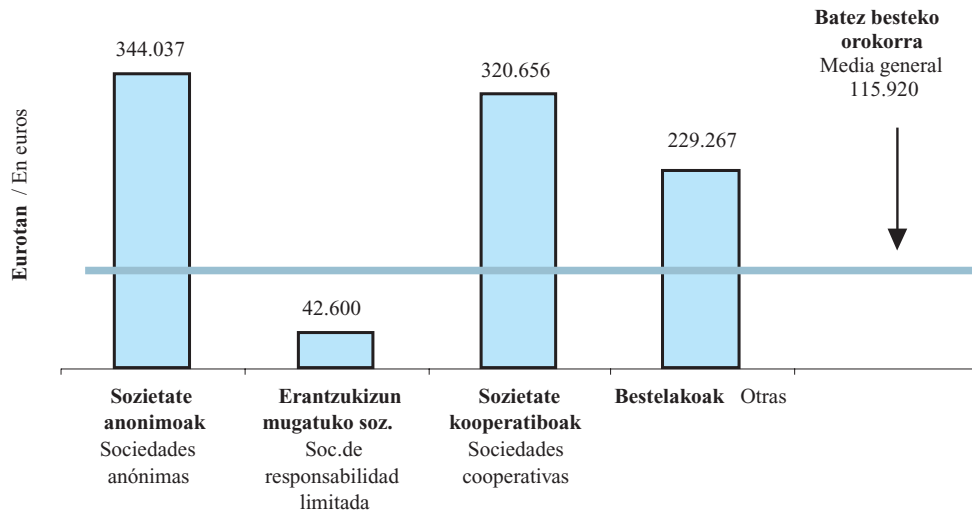
Beste taldeetan kopuru hauek ageri dira:

- Sozietate kooperatiboak: 320.656 euro.
- Erantzukizun mugatuko sozietateak: 42.600 euro.
- Bestelakoak: 229.267 euro.

3.3. ZERGAREN LIKIDAZIO BATERATUA

Sozietateen gaineko zergaren 2004ko likidazio bateratuaren emaitzak komentatzen hasi aurretik, honako puntuok azpimarratu behar dira:

Base liquidable media: destacan las sociedades anónimas

En el ejercicio 2004 son las sociedades anónimas las que declaran mayor base liquidable media, 344.037 euros, importe que triplica los 115.920 euros de media general.

Las cuantías para el resto de grupos son las siguientes:

- Sociedades cooperativas: 320.656 euros.
- Sociedades de responsabilidad limitada: 42.600 euros.
- Otras: 229.267 euros.

3.3. LIQUIDACIÓN CONSOLIDADA DEL IMPUESTO

Antes de entrar a comentar los resultados de la liquidación consolidada del Impuesto sobre Sociedades para el ejercicio 2004 conviene destacar algunos puntos a tener en cuenta:

- Enpresen aldi baterako batasunek (EAB) eta interes ekonomikoko taldeek (IET) partaidetza portzentajearen arabera egozten dizkiete beren bazkideei oinarri likidagarria eta gainerako kenkari eta hobariak. Hori dela-eta, oinarri likidagarritik aurrerako analisia sozietate horiek kontuan hartu gabe egiten da.
- Aipatzen ditugun zenbateko guztiak Gipuzkoari egotzitako kopuruak dira, alegia, entitateak aitortutako eragiketa bolumenaren portzentajea kontuan izanik egotzi direnak.

Oinarri likidagarri negatiboa duten sozietateen likidazioa

Oinarri likidagarria kalkulatzeko, ekitaldiko etekin kontableari zergaren araudian aurreikusten diren kontabilitatez kanpoko doiketak egin behar zaizkio.

Lehen aipatu den bezala, 10.666 sozietatek izan dute oinarri likidagarri negatiboa, kopuru osoaren %55,1ek

Ez gara harritu behar ikusten badugu oinarri likidagarria negatiboa dela eta kuota osoa, berriz, positiboa. Ondare sozietateen tributazio eragatik gertatzen da hori, oinarri ezargarri orokorra eta berezia bereizten dituztelako. Hala ere, gerta daiteke bi oinarrien batura negatiboa izanik ere, horietako bat positiboa izatea eta kuota osoa ere positiboa gertatzea.

Ondoko eskeman ikusgai jartzen dugu nola iristen den jakitera, kontabilitate emaitzatik abiatuta, zenbat ordaindu edo zenbat itzuli behar den.

Honako datu nagusiak atera daitezke aurreko eskeumatik:

- Kontabilitatez kanpoko zuzenketek eta aurreko ekitaldietako oinarri negatiboengatik egindako konpentsazioek amaierako oinarri likidagarria kontabilitate emaitza baino txikiagoa izatea ekarri dute.
- Ondare sozietateen erregimena dela-eta, gerta daiteke oinarri likidagarri osoa negatiboa izatea eta ateratzen den kuota osoak zenbateko positiboa ematea. Hau gertatzen da oinarri likidagarri orokorra eta berezia bereizten direlako, kasuan kasuko kuotak barne direla.
- Kuota diferentziala negatiboa da. Emaitza atxiki-penen eta konturako ordainketen berdina da ia.

- Las Uniones Temporales de Empresas (UTE) y las Agrupaciones de Interés Económico (AIE) imputan tanto la base liquidable como el resto de deducciones y bonificaciones a sus socios, según su porcentaje de participación en la misma. Por esta razón, a partir de la base liquidable el análisis se realiza sin tener en cuenta a estas sociedades.
- Todos los importes que mencionamos hacen referencia a cantidades imputadas a Gipuzkoa, según el porcentaje de volumen de operaciones declarado por la entidad.

Liquidación para sociedades con base liquidable negativa

La base liquidable del impuesto se obtiene efectuando sobre el resultado contable del ejercicio los correspondientes ajustes extracontables previstos por la normativa del impuesto.

Como ya se ha indicado anteriormente, el número de sociedades con base liquidable negativa asciende a 10.666, el 55,1% del total.

No ha de extrañar el hecho de que aunque la base liquidable sea negativa, resulte una cuota íntegra positiva. Esto es posible por la forma de tributación de las sociedades patrimoniales, que distinguen entre base imponible general y especial. Así, aun siendo negativa la suma de ambas bases, puede ser positiva alguna de ellas y resultar una cuota íntegra positiva.

En el siguiente esquema se muestra cómo, partiendo del resultado contable, se llega a conocer la cantidad a ingresar o a devolver.

Los principales datos que se pueden extraer del anterior esquema son:

- Como consecuencia de las correcciones extracontables y la compensación por bases negativas de ejercicios anteriores, la base liquidable final es menor que el resultado contable.
- El régimen de sociedades patrimoniales hace posible que, aunque la base liquidable total sea negativa, pueda resultar una cuota íntegra positiva, al diferenciarse la base liquidable general y la especial, con sus correspondientes cuotas.
- La cuota diferencial es negativa. Coincide casi con las retenciones y pagos a cuenta.

GRÁFICO 3.8. GRAFIKOA

Oinarri likidagarri negatiboa duten sozietateak. Likidazio bateratuaren laburpena
 Resumen de la liquidación consolidada para sociedades con base liquidable negativa

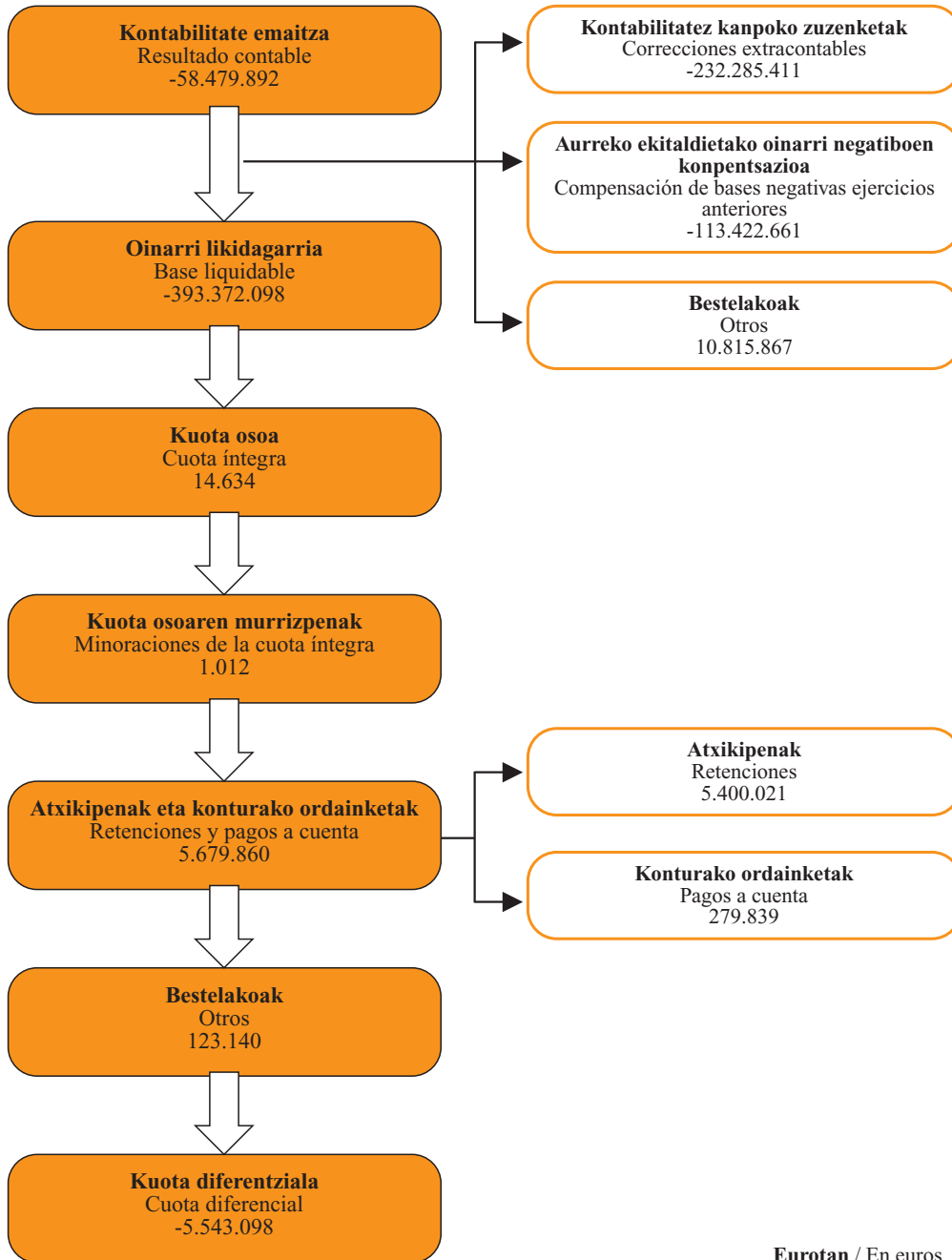

Eurotan / En euros

Oinarri likidagarri positiboa duten sozietateen likidazioa

8.678 sozietatek izan dute oinarri likidagarri positiboa, kopuru osoaren %44,9k. 3.9. grafikoan ikusgai jarzen dugu nola iristen den jakitera, kontabilitate emaitzatik abiatuta, zenbat ordaindu edo zenbat itzuli behar den.

Liquidación para sociedades con base liquidable positiva

El número de sociedades con base liquidable positiva asciende a 8.678, el 44,9% del total. En el gráfico 3.9. se muestra cómo, partiendo del resultado contable, se llega a conocer la cantidad a ingresar o a devolver.

GRÁFICO 3.9. GRAFIKOA
Oinarri likidagarri positiboa duten sozietateak. Likidazio bateratuaren laburpena
Resumen de la liquidación consolidada para sociedades con base liquidable positiva

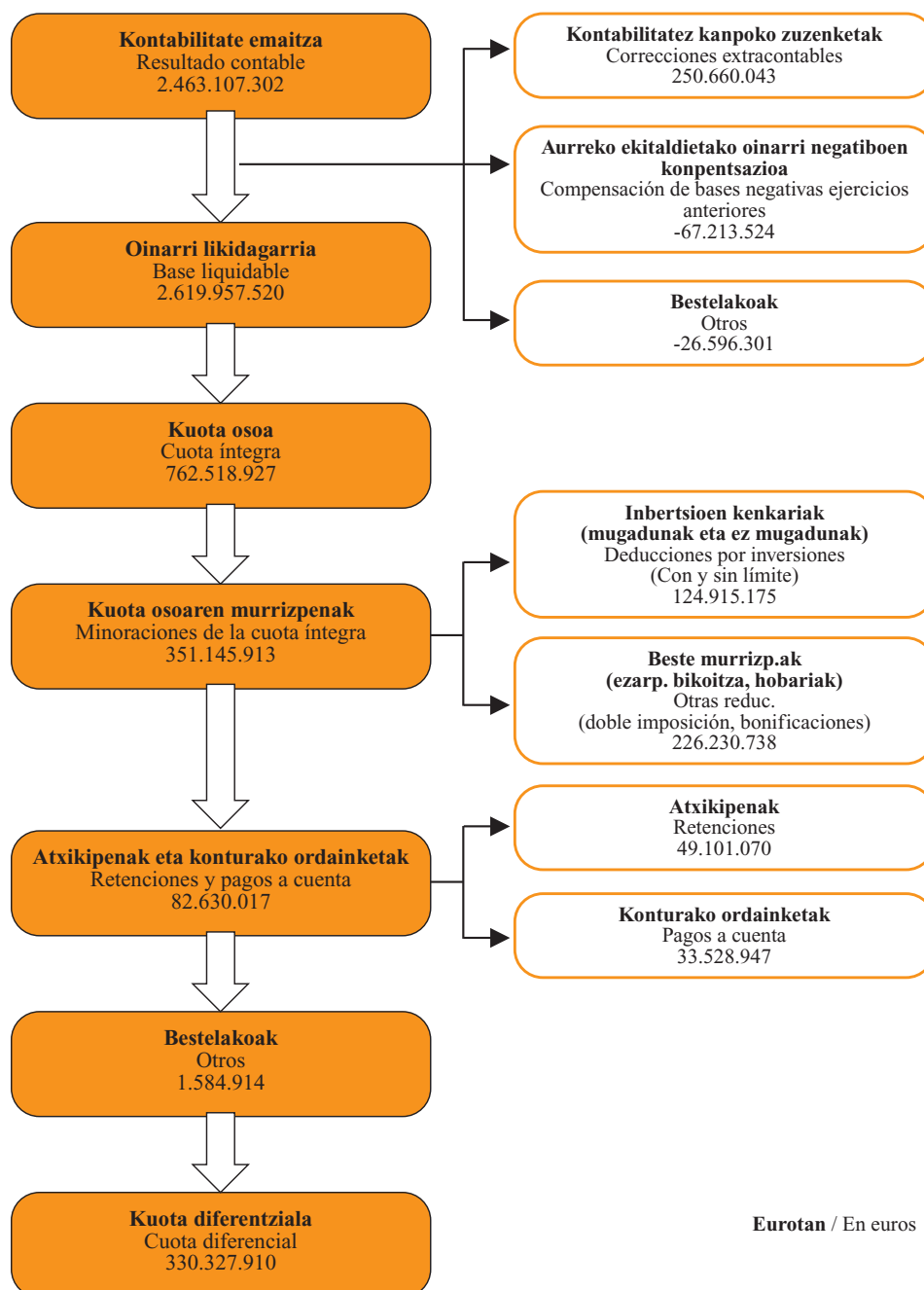

Eurotan / En euros

Bere azterketak honako ondorioak utzi ditu agerian:

- Batez besteko tasa nominala (kuota osoaren eta oinarri likidagarriaren arteko erlazioa) %29,1ekoa da.
- Gutxipenek %46,1 murriztu dute kuota osoa.
- Herri Ogasunari 413 milioi euroko diru-sarrerak egin zaizkio guztira (atxikipenak + ordainketa zatikatuak + kuota diferentziala).
- Batez besteko tasa efektiboa (Ogasunari ordaindutakoaren eta oinarri likidagarriaren arteko erlazioa) %15,8koa da.

De su análisis resultan las siguientes conclusiones:

- El tipo medio nominal (relación entre cuota íntegra y base liquidable) es del 29,1%.
- Las minoraciones de la cuota íntegra reducen ésta en un 46,1%.
- Los ingresos totales en la hacienda pública (retenciones + pagos fraccionados + cuota diferencial) se elevan a 413 millones de euros.
- El tipo medio efectivo (relación entre ingresos en Hacienda y base liquidable) es del 15,8%.

3.4. OINARRI LIKIDAGARRI POSITIBOA DUEN AITORPEN BATERATUAREN TIPOLOGIA

Zergaren zenbait magnitude metatu, oinarri likidagarri positiboaren tarteen arabera

Oinarri likidagarri positiboa duten aitorpenak aztertuko ditugu jarraian. 3.10 grafikoan lotzen ditugu oinarri likidagarri positiboa izan duten aitorpenen kopuru metatua, kuota osoa eta ordaintzeko likidoa, behetik gorako hurrenkeran jarriak eta oinarri likidagarriaren tarteen arabera sailkatuak.

3.4. TIPOLOGÍA DE LA DECLARACIÓN CONSOLIDADA CON BASE LIQUIDABLE POSITIVA

Algunas magnitudes del impuesto acumuladas por tramos de base liquidable positiva

Vamos a centrar la atención en las declaraciones con base liquidable positiva. En el gráfico 3.10 se relacionan los importes acumulados de número de declaraciones que presentan base liquidable positiva, de sus cuotas íntegras y del líquido a ingresar, ordenados por tramos crecientes de base liquidable.

GRAFICO 3.10 GRAFIKOA
Aitorpen kopuruaren, kuota osoaren eta ordaintzeko likidoaren portzentaje metatuak oinarri likidagarri positiboaren tarteen arabera
 Número de declaraciones, cuota íntegra y líquido a ingresar acumulados por tramos de base liquidable positiva

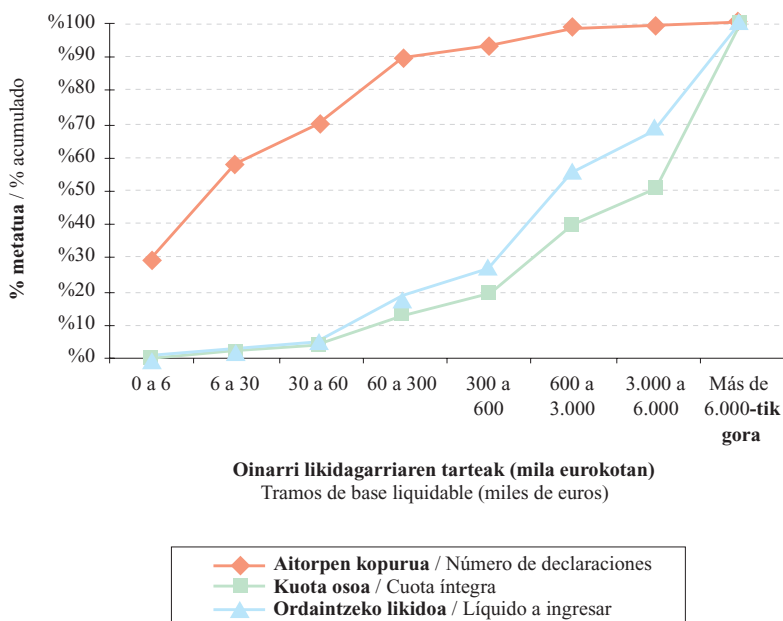

Grafikoan ikus daiteke oinarri likidagarriaren azken tartean (6.000.000 eurotik gorakoan) kuota osoaren eta ordaintzeko likidoaren zatirik handiena metatzen dela: kuota osoaren %50,3 eta ordaintzeko likidoaren %31,8 aitortzaileen %0,8k jartzen dute (oinarri likidagarri handienekoek).

3.4.1. IZAERA JURIDIKOA

Ugarietak: erantzukizun mugatuko sozietateak

Oinarri likidagarri positiboa izan duten 8.678 sozietateak honela banatzen dira:

- Sozietate anonimoak: 1.880 (%21,7).
- Erantzukizun mugatuko sozietateak: 6.211 (%71,6).
- Sozietate kooperatiboak: 244 (%2,8).
- Bestelakoak: 343 (%4,0).

Sozietate anonimoak: oinarri eta kuota handienekoak

Kopuruz erantzukizun mugatuko sozietateak baino gutxiago badira ere, sozietate anonimoek oinarri likidagarriaren %48,7 biltzen dute eta kuota osoaren eta Ogasunari egindako diru-sarreraren erdia baino gehiago. Hurrengo grafikoan ikusgai jarri dugu zein den talde bakoitzaren portzentajea zenbateko osoarekiko:

En él se puede apreciar la gran concentración de la cuota íntegra y del líquido a ingresar en el último tramo de base liquidable (superior a 6.000.000 euros): el 50,3% del total de cuota íntegra y el 31,8% del líquido a ingresar son aportados por el 0,8% de declarantes (los de mayor base liquidable).

3.4.1 FORMA JURÍDICA

El grupo más numeroso: las sociedades de responsabilidad limitada

Las 8.678 sociedades con base liquidable positiva se distribuyen así:

- Sociedades anónimas: 1.880 (21,7%).
- Sociedades de responsabilidad limitada: 6.211 (71,6%).
- Sociedades cooperativas: 244 (2,8%).
- Otras: 343 (4,0%).

Sociedades anónimas: las que más base y cuota aportan

Las sociedades anónimas concentran el 48,7% de la base liquidable y más de la mitad de la cuota íntegra y de los ingresos en Hacienda, aunque son menos numerosas que las sociedades de responsabilidad limitada. En el siguiente gráfico se muestran los porcentajes de cada grupo respecto al total.

GRÁFICO 3.11. GRAFIKOA

Oinarri likidagarria, kuota osoa eta Ogasunari egindako diru-sarrerak. Banaketa izaera juridikoaren arabera
Distribución de la base liquidable, cuota íntegra e ingresos en Hacienda, según forma jurídica

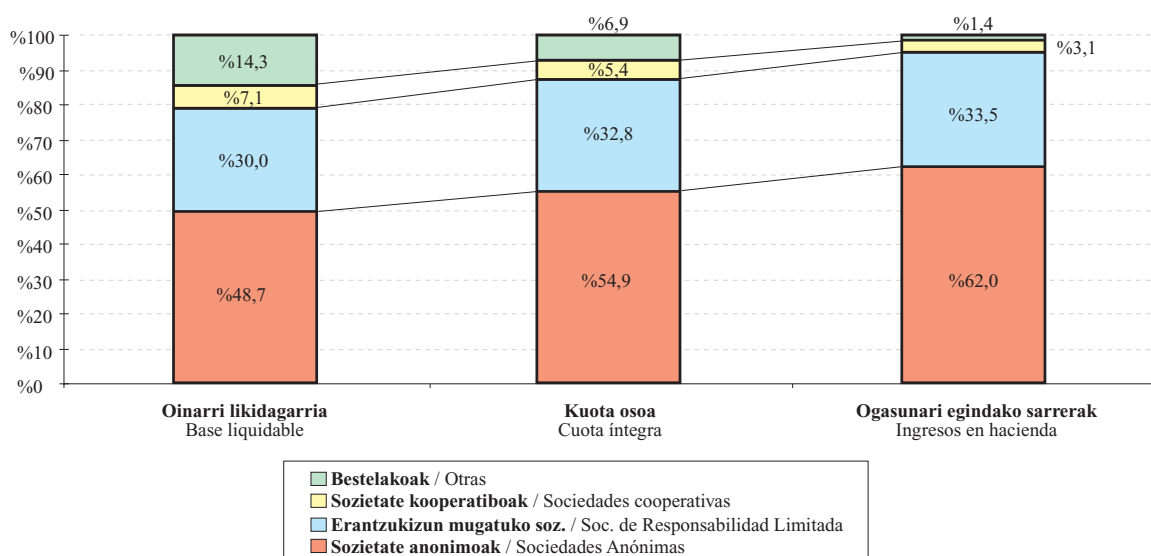

“Bestelakoen” taldeari dagokion oinarri likidagarriak zenbateko osoaren %14,3 hartzen du, eta kuota osoak %6,9, hau da, 7,4 puntu gutxiago. Talde honen barruan %0ko karga tasa duten entitateak daudelako gertatzen da hori (entitate salbuetsiak, borondatezko gizarte aurreikuspeneko entitateak eta pentsio planak).

Zein taldek jaso du jarduera ekonomikorako pizgarri gehiago?

Jarduera ekonomikorako laguntza fiskalik handienak sozietate anonimoek jaso dituzte, 68,4 milioi euro guztira, kopuru osoaren %54,8. Hona hemen banaketa taldeen arabera:

La base liquidable que aporta el grupo de otras representa el 14,3% del total, mientras que la cuota íntegra es el 6,9%, 7,4 puntos menos; esto se debe a que dentro de este grupo existen entidades con tipos de gravamen del 0% (entidades exentas, entidades de previsión social voluntaria y planes de pensiones).

¿Qué grupo se beneficia más de los incentivos a la actividad económica?

Las sociedades anónimas son las que más incentivos fiscales a la actividad económica reciben, 68,4 millones de euros, que suponen el 54,8% del total. La distribución por grupos es ésta:

GRÁFICO 3.12. GRAFIKOA
Pizgarri fiskalen banaketa izaera juridikoaren arabera
 Distribución de los incentivos fiscales, según forma jurídica

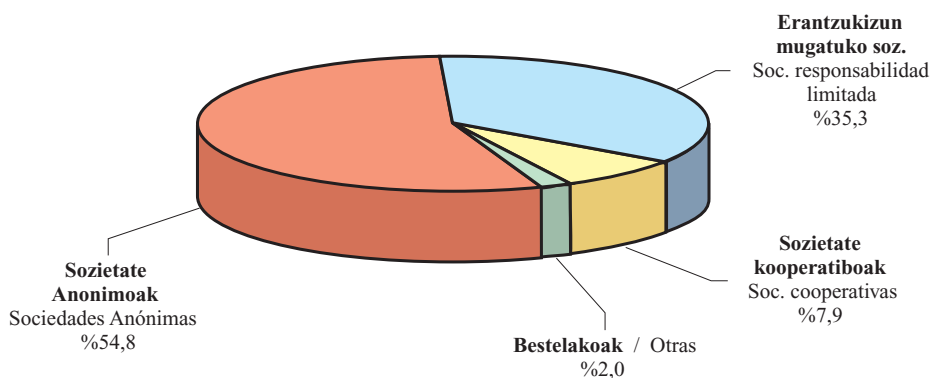

Batez besteko tasak: nominala eta efektiboa

Batez besteko tasa nominalak kuota osoa eta oinarri likidagarria erlazionatzen ditu; adierazten digu oinarriaren zein portzentaje bihurtzen den kuota oso. Oinarri likidagarri positiboa duten entitate guztiak hartuta, tasa hau %29,1ekoa izan da.

Tasarik handiena (%32,8) sozietate anonimoek dute, ekitaldi honetarako ezarritako karga tasa orokorretatik oso gertu. “Bestelakoen” taldeak, aldiz, tasarik txikiena izan du (%14,1), batez besteko orokorraren erdia.

Batez besteko tasa efektiboak Ogasunari egindako diru-sarrerak eta oinarri likidagarria erlazionatzen ditu; adierazten digu oinarriaren zein portzentaje bihurtzen den sarrera. Oinarri likidagarri positiboa duten entitate guztiak hartuta, tasa hau %15,8koa da, hots, 100eko oinarri likidagarri bakoitzetik Ogasunari 15,8 euro ordaindu zaizkio.

Tipo medio nominal y tipo medio efectivo

El **tipo medio nominal** relaciona la cuota íntegra con la base liquidable; señala qué porcentaje de la base se convierte en cuota íntegra. Para el total de entidades con base liquidable positiva es del 29,1%.

Las sociedades anónimas presentan el tipo más alto, 32,8%, muy cerca de los tipos de gravamen generales del impuesto para este ejercicio. El tipo más bajo es el del grupo de otras, 14,1%, la mitad del correspondiente a la media general.

El **tipo medio efectivo** relaciona los ingresos en Hacienda con la base liquidable; nos indica qué porcentaje de la base se convierte en ingreso. Para el total de entidades con base liquidable positiva es del 15,8%, es decir, de cada 100 euros de base liquidable se ingresan 15,8 euros.

GRÁFICO 3.13. GRAFIKOA
Tasa nominala eta tasa efektiboa. Batez bestekoak izaera juridikoaren arabera
 Tipo nominal y tipo efectivo. Medias por forma jurídica

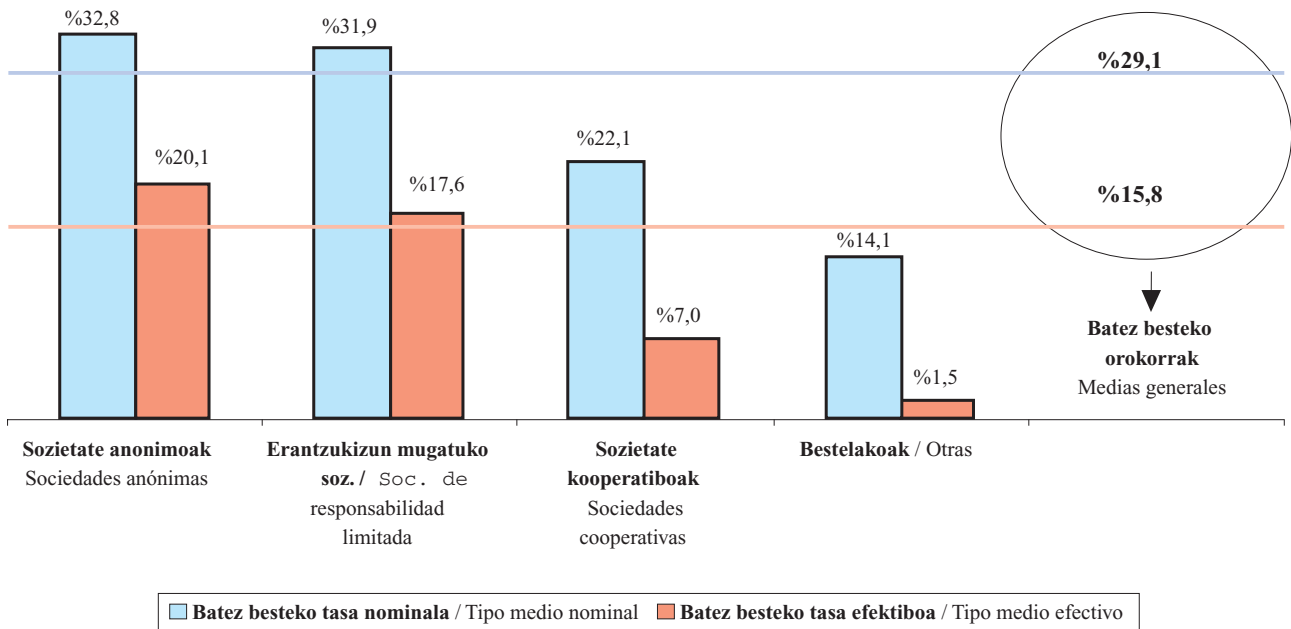

Kasu honetan ere sozietate anonimoek batez besteko tasarik handiena izan dute, %20,1 hain zuzen (batez besteko orokorra baino 4,3 puntu gehiago). “Bestelakoen” taldean txikiena ageri da, %1,5 (batez besteko orokorra baino 14,3 puntu gutxiago).

Son también las sociedades anónimas las que mayor tipo medio efectivo presentan: el 20,1% (4,3 puntos más que la media general) y el grupo de otras las que menor tipo, el 1,5% (14,3 puntos menos que la media general).

3.4.2. ARAUDI APLIKAGARRIA

Zein araudi aplikatu dute enpresa gehienek?

Oinarri likidagarri positiboa duten enpresak honela banatzen dira araudi aplikagarriaren arabera:

- Gipuzkoako araudikoak: 8.264 (%95,2).
- EAEko beste araudikoak: 88 (%1,0).
- Araudi komunekoak: 326 (%3,8).

Gipuzkoako araudikoak: beren ekarpena oinarriaren eta kuotaren %83tik gorakoa da

Gipuzkoako foru araudia aplikatzen duten enpresak dira kopuruz ugariena eta, horren ondorioz, portzentaje-

3.4.2. NORMATIVA APLICABLE

¿Qué normativa se aplica la mayoría de las empresas?

Las empresas con base liquidable positiva se distribuyen, según la normativa aplicable, de la siguiente forma:

- Normativa foral Gipuzkoa: 8.264 (95,2%).
- Normativa resto CAPV: 88 (1,0%).
- Normativa común: 326 (3,8%).

Normativa foral de Gipuzkoa: aportan más del 83% de la base y de la cuota

Las empresas de normativa foral de Gipuzkoa, al ser las más numerosas, acumulan el 85,5% de la base liqui-

rik handienak biltzen dituzte: oinarri likidagarriaren %85,5, kuota osoaren %83,4 eta Ogasunari egindako diru-sarreraren %79,1.

Era berean, azpimarratzekoa da araudi komuneko sozietateak kopuru osoaren %3,8 baino ez izan arren, %11,9ko portzentajea lortu dutela oinarri likidagarrian, %14,2koa kuota osoan eta %17,7koa Ogasunari egindako diru-sarreretan.

dable, el 83,4% de la cuota íntegra y el 79,1% de los ingresos en Hacienda.

También cabe destacar que las sociedades de normativa común, a pesar de representar sólo el 3,8% del total, acumulan el 11,9% de la base liquidable, el 14,2% de la cuota íntegra y el 17,7% de los ingresos en Hacienda.

GRÁFICO 3.14. GRAFIKOA

Oinarri likidagarria, kuota osoa eta Ogasunari egindako diru-sarrerak. Banaketa araudi aplikagarriaren arabera

Distribución de la base liquidable, cuota íntegra e ingresos en Hacienda, según normativa aplicable

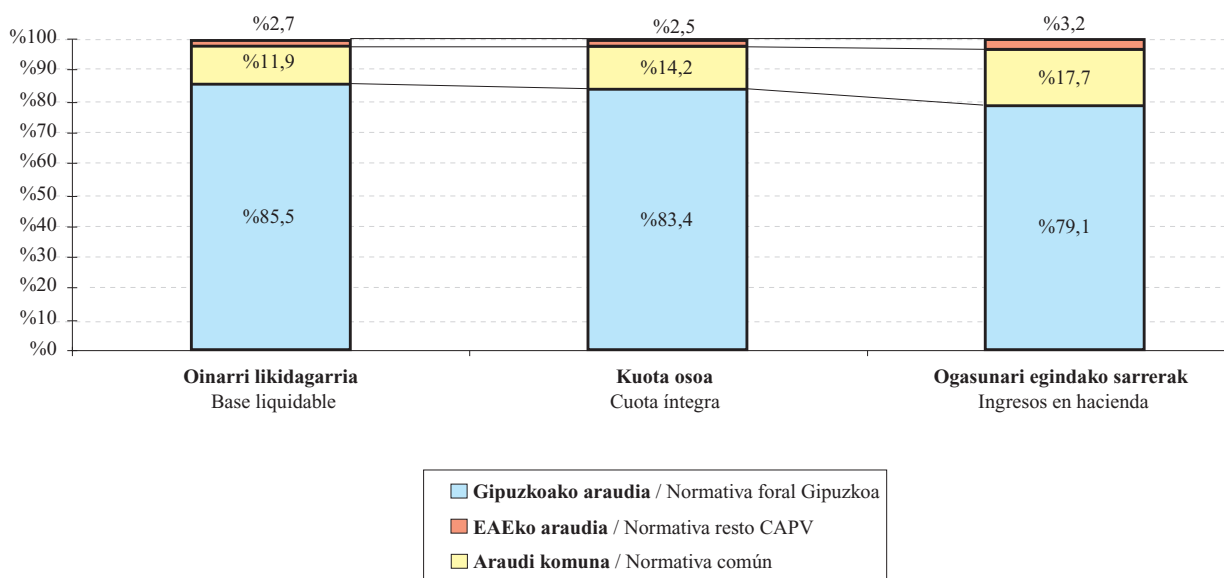

Araudi komunekoak: batez besteko tasarik handienekoak

Batez besteko tasa nominalik handiena araudi komuneko enpresek izan dute (%34,7, batez besteko orokorra %29,1 izan denean) eta gainera, enpresa horiek dira aipatutako batez besteko orokorra gainditu duten bakarrak. Beren batez besteko tasa efektiboa ere hiru taldeetako handiena da: %23,4 (%15,8koa izan da orokorra).

Batez besteko tasa nominalik txikiena EAeko gainerako araudia aplikatzen duten enpresei dagokie: %26,9.

Normativa común: las que mayores tipos medios presentan

Las empresas de normativa común son las que presentan el mayor tipo medio nominal (34,7%, frente al 29,1% de la media general) y las únicas con tipo superior a la citada media general. También su tipo medio efectivo es el mayor de los tres grupos: 23,4% frente al 15,8% general.

El menor tipo medio nominal corresponde a las empresas que aplican la normativa del resto de la CAPV: 26,9%.

Azkenik, batez besteko tasa efektiborik txikiena foru araudiko enpresek dute, %14,6 hain zuzen. Gainera, beren tasa enpresa hauetan bakarrik da batez besteko orokorra baino txikiagoa.

Por último, son las empresas de normativa foral las que menor tipo medio efectivo presentan: 14,6%, siendo además las únicas con tipo inferior a la media general.

GRÁFICO 3.15. GRAFIKOA
Tasa nominala eta tasa efektiboa. Batez bestekoak araudi aplikagarriaren arabera
 Tipo nominal y tipo efectivo. Medias según normativa aplicable

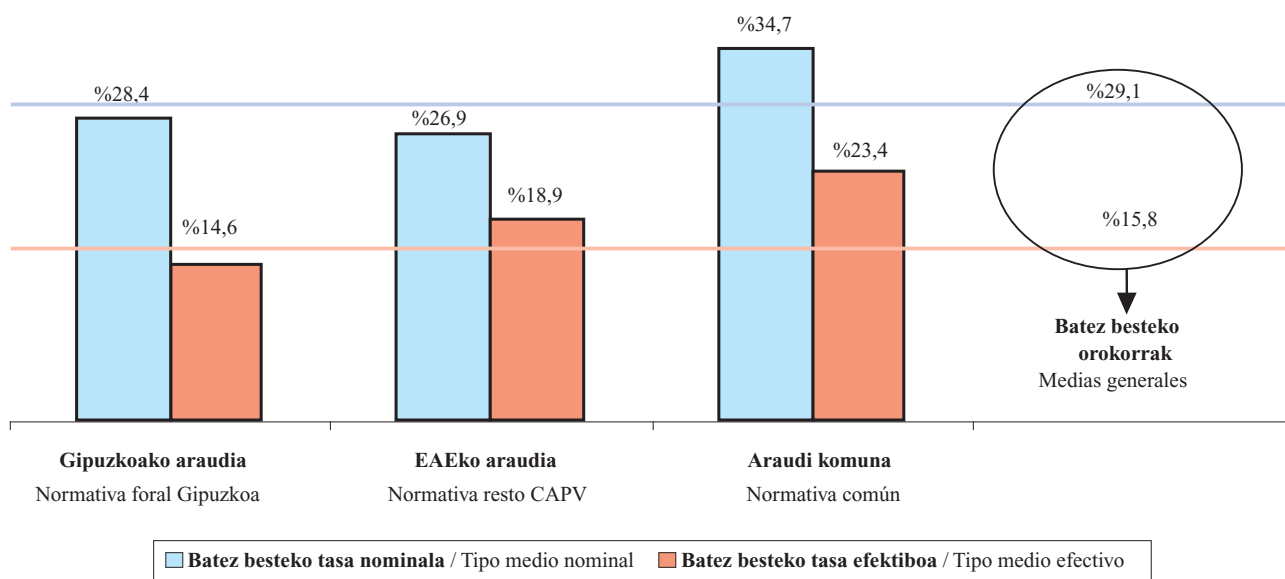

3.4.3. ESKUALDEEN ARABERA

Hiriburu gisa dituen ezaugarri bereziak direla-eta, eskualdeen arabera sailkapena egiterakoan, Donostia hiria Donostialdea eskualdetik kanpo utzi dugu eta beste eskualde bat balitz bezala hartu.

Bestelakoen taldean Gipuzkoatik kanpo helbideratuta dauden sozietateak sartu ditugu.

Aitortzaile kopurua: Donostiak %31,0 metatu du

Oinarri likidagarri positiboa duten 8.678 entitateak helbideraturik dauden eskualdearen arabera sailkatuz gero, banaketa hau ageri da:

3.4.3. POR COMARCAS

En la clasificación comarcal hemos dejado fuera de la comarca de Donostialdea a la propia ciudad de Donostia (a causa de sus específicas características como capital) y la hemos considerado como comarca diferente.

En Otros agrupamos aquellas sociedades que declaran tener su domicilio fuera de Gipuzkoa.

Número de declarantes: Donostia concentra el 31,0%

Si clasificamos a las 8.678 entidades con base liquidable positiva según la comarca donde se halla su domicilio social, la distribución queda de la siguiente manera:

- Donostia: 2.687 (%31,0).
- Donostialdea: 946 (10,9%).
- Urola Kosta: 847 (9,8%)
- Bidasoa Behea: 819 (9,4%).
- Debabarrena: 637 (7,3%).
- Oarsoaldea: 616 (7,1%).
- Goierri: 608 (7,0%).
- Debagoiena: 568 (6,5%).
- Tolosaldea: 528 (6,1%).
- Bestelakoak: 422 (4,9%).

- Donostia: 2.687 (31,0%).
- Donostialdea: 946 (10,9%).
- Urola Kosta: 847 (9,8%)
- Bidasoa Behea: 819 (9,4%).
- Debabarrena: 637 (7,3%).
- Oarsoaldea: 616 (7,1%).
- Goierri: 608 (7,0%).
- Debagoiena: 568 (6,5%).
- Tolosaldea: 528 (6,1%).
- Otros: 422 (4,9%).

Donostiak, probintziako hiriburua izaki, badu faktore garrantzitsu bat bere alde, hain zuzen ere, entitate askok bertan dutela helbide soziala, produkzio zentroak probintziako beste toki batzuetan egon arren. Horrek, noski, badu eraginik bai aitorten kopuruaren eta bai gainerako aldagaien banaketan (oinarri likidagarria, kuota osoan eta Ogasunari egindako diru-sarreretan), jarraian ikusiko dugunez.

Donostia, al ser la capital de la provincia, se beneficia de que muchas entidades mantengan allí su domicilio social, aún teniendo sus centros de producción distribuidos en otros puntos de la provincia. Naturalmente, este hecho afecta tanto al reparto del número de declarantes, como a la distribución del resto de variables (base liquidable, cuota íntegra e ingresos en Hacienda), tal y como veremos a continuación.

GRÁFICO 3.16. GRAFIKOA

Oinarri likidagarria, kuota osoa eta Ogasunari egindako diru-sarrerak. Banaketa eskualdeen arabera
 Distribución de la base liquidable, cuota íntegra e ingresos en Hacienda, por comarcas

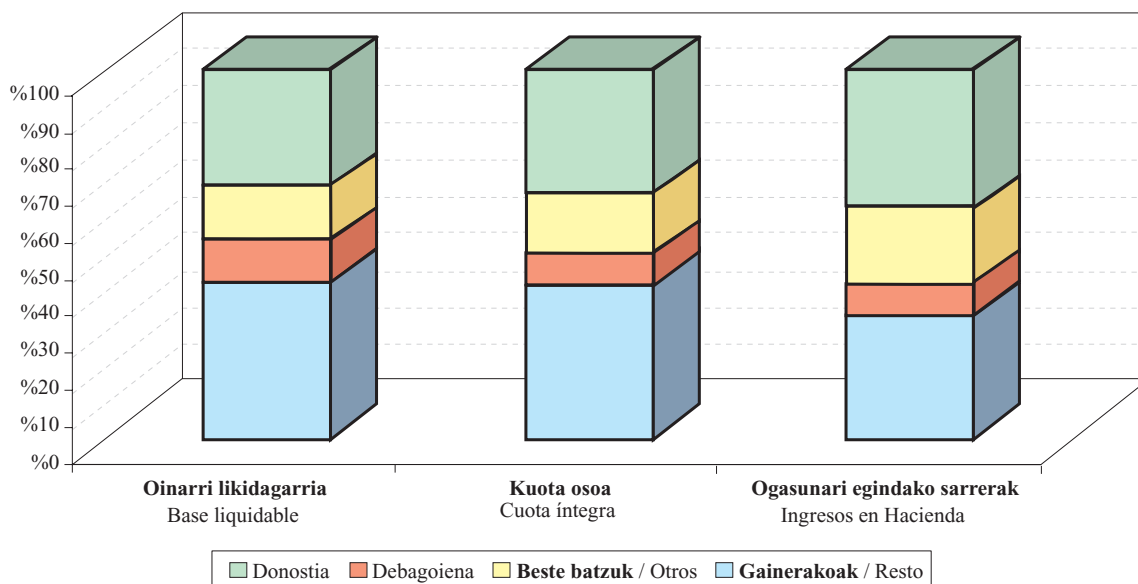

Donostia kontzeptu guztietan gailentzen da

Aitorpen kopuruarekin gertatzen den bezala, Donostia beste eskualde guztiei ere nagusitzen zaie oinarri likidagarrian (%42,3), kuota osoan (%41,8) eta Ogasunari egindako diru-sarreretan (%33,5). Aurreko ekitaldiarekin alderatuta, hiriburuan kontzeptu horien portzentajeak txikiagoak dira.

Gainerako eskualdeen artean bi nabarmentzen dira: Debagoiena batetik (oinarriaren %11,9, kuotaren %8,1 eta Ogasunari egindako sarreraren %8,5), eta “Bestelakoen” taldea bestetik (oinarriaren %14,6 kuotaren %16,7 eta Ogasunari egindako sarreraren %21,0).

Hiruen artean kontzeptu bakoitzaren zenbateko osoaren %63 baino gehiago hartzen dute; aldiz, beste zazpi eskualdeetan, bat bera ere ez da %10era iristen, eta batzuk zenbateko osoaren %5era ere ez dira ailegatzen.

Debagoienak batez besteko tasa nominalik txikiena du

Debagoiengan batez besteko tasa nominala %19,8koa da, orokorra %29,1koa denean. Hauxe da arrazoia: sozietate kooperatibo askok eskualde honetan dutela helbide soziala eta beren karga tasak orokorra baino txikiagoak direla. Bere batez besteko tasa efektiboa bigarren txikiena da: %11,3koa hain zuzen, oinarri likidagarri positiboa izan duten aitortzaile kopuru osoarena %15,8koa izan denean.

Donostia sobresale en todos los conceptos

Al igual que ocurre con el número de declaraciones, Donostia acumula también la mayoría de la base liquidable (42,3%), de la cuota íntegra (41,8%) y de los ingresos en Hacienda (33,5%). La concentración de estos conceptos en la capital es menor que en el ejercicio anterior.

Del resto de comarcas destacan Debagoiena (11,9% de la base, 8,1% de la cuota y 8,5% de los ingresos en Hacienda) y el grupo de Otros (14,6% de la base, 16,7% de la cuota y 21,0% de los ingresos en Hacienda).

Entre las tres se reparten más del 63% del total de cada uno de los tres conceptos, mientras que de las siete comarcas restantes, ninguna alcanza el 10%, e incluso hay algunas que no llegan ni al 5% del total.

Debagoiena es la comarca con menor tipo medio nominal

El tipo medio nominal en Debagoiena es del 19,8%, frente al 29,1% general. La razón: en esta comarca se concentra el domicilio social de muchas sociedades cooperativas, con tipos de gravamen inferiores al general. Su tipo medio efectivo es el segundo más bajo: el 11,3% frente al 15,8% del total de declarantes con base liquidable positiva.

GRAFICO 3.17 GRAFIKOA
Goierri eskualdean jarduera ekonomikoari emandako pizgarri fiskalak
Incentivos fiscales a la actividad económica en la comarca del Goierri

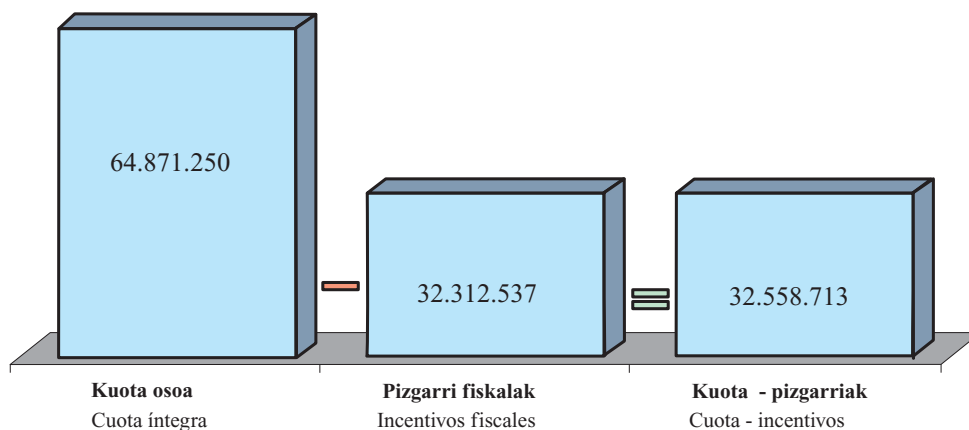

Zenbatekoak eurotan / Importes en euros

Goierrik batez besteko tasa efektiborik txikiena du, baita zerga pizgarri handienak ere

Goierrik batez besteko tasa efektiborik txikiena du (%9,1), orokorra %15,8 izan denean. Hauxe da arrazoa: eskualde honetan kuota osoa %20,8 murriztu da hobariengatik eta ezarpen bikoitzaren kenkariengatik eta %49,8 jarduera ekonomikorako pizgarriengatik. Izan ere, eskualde honek zerga-pizgarri guztien laurdena baino gehiago metatzen ditu.

Beste muturrean Tolosaldea dago, batez besteko tasa efektiborik handiena baitu: %25,9.

Goierri presenta el menor tipo medio efectivo y los mayores incentivos fiscales

El tipo medio efectivo en la comarca del Goierri es del 9,1%, el menor de todos, frente al 15,8% general. La razón: en esta comarca la cuota íntegra se reduce en un 20,8% por las deducciones por doble imposición y bonificaciones y en un 49,8% por incentivos a la actividad económica. De hecho, es la comarca que concentra más de la cuarta parte del total de incentivos fiscales.

En el otro extremo, Tolosaldea presenta el mayor tipo medio efectivo: 25,9%

GRÁFICO 3.18. GRAFIKOA
Batez besteko tasa nominala eta tasa efektiboa eskualdeen arabera
 Tipo medio nominal y tipo medio efectivo por comarcas

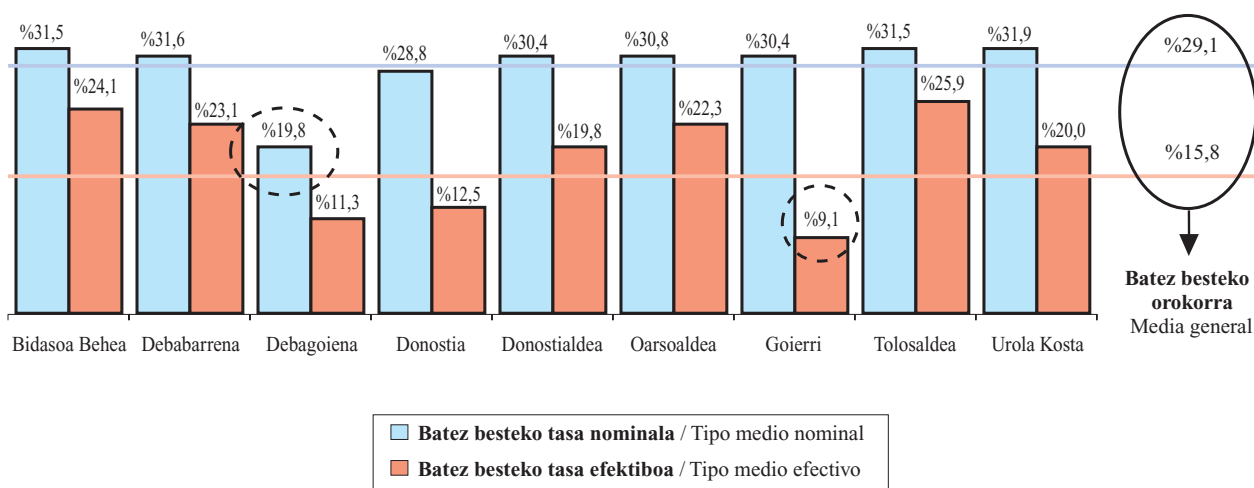

ARAUDIAREN ERANSKINA

Hona hemen zein diren araudian sartu eta 2004ko Sozietateen gaineko Zergaren aitorpenean eragin duten aldaketa nagusiak:

- **2/2004 Foru Araua**, apirilaren 6koa, zenbait zerga neurri onartzeko. Honako aldaketak ekarri ditu Sozietateen gaineko zergari dagokionez:
 - Partzialki salbuetsitako entitateek ez dute aitorpena aurkezteko obligaziorik euren sarrerak ezarritako mugak baino handiagoak ez direnean.
 - Merkataritza fondoari egindako zuzkidurak kengariak dira haien helburua balio-galera berreskuratzinari aurre egitea denean.
 - Langileen gizarte aurreikuspeneko ekarpenengatik langileko egin daiteke kenkariaren muga 8.000 euroraino gehitu da. Horrela, parekatuta gertatzen da PFEZan dagoen mugarekin.
 - Kapital arriskuko sozietate eta fondoan zerga tratamendua hobetu da.
 - Nazioarteko gardentasun fiskalaren eta azpikapitalizazioaren arauak ez dira aplikagarriak entitate lotuak edo entitate ez-egoiliarak Europar Batasuneko beste estatu batean egoitza duenean.
 - Ikerketa, garapen eta berrikuntza jarduerengatik aplikatzen den kenkaria hobetu da.
 - “Teknologia Garbien Euskal Zerrenda” izenekoan sartutako ekipoetan inbertitzeagatik ingurumenarekin lotuta aplikatzen diren kenkariak gehitu egin dira.
- **3/2004 Foru Araua**, apirilaren 7koa, irabazi asmorik gabeko entitateen zerga erregimenari eta mezenasgoaren aldeko zerga pizgarriei buruzkoa. Zerga araubide berezi bat ezartzen da baldintza jakin batzuk betetzen dituzten entitateentzat. Entitate horiek lortzen dituzten errentak salbuetsita geratzen dira errenta horiek honako jatorria dutenean: kontraprestaziorik gabeko sarrerak, euren ondare higikor zein higiezina, ondasun edo eskubideen eskurapen edo eskualdaketa, eta salbuetsitako ustiapen ekonomikoak burutzea (xede espezifikoa betetzeko egindakoak nahiz horien lagungarri edo osagarri direnak). Salbuetsi gabeko ustiapen ekonomikoetatik datozen errentei %10eko tasa aplikatzen zaie. Era berean, arau honek jasota uzten du zein zerga-pizgarri aplikatu behar zaizkien mezenasgo jarduerengatik PFEZren, Sozietateen eta Ez-egoiliarren Errentaren gaineko Zergaren subjektu pasiboei.

ANEXO NORMATIVO

Los principales cambios normativos que han afectado a la declaración del Impuesto sobre Sociedades del ejercicio 2004 han sido los siguientes:

- **Norma Foral 2/2004**, de 6 de abril, por la que se aprueban determinadas medidas tributarias. Por lo que respecta al Impuesto sobre Sociedades:
 - Se excluye de la obligación de presentar declaración a las entidades parcialmente exentas cuyos ingresos no superen los límites establecidos.
 - Se permite la deducción de las dotaciones relativas al fondo de comercio cuando respondan a depreciaciones irreversibles.
 - Se incrementa hasta 8.000 euros por trabajador el límite de deducción por aportaciones a la previsión social de los trabajadores, equiparándolo al límite vigente en IRPF.
 - Se mejora el tratamiento fiscal de las sociedades y fondos de capital-riesgo.
 - Se establece la inaplicabilidad de las normas de transparencia fiscal internacional y de subcapitalización en caso de que la entidad vinculada o no residente sea residente en la UE.
 - Se mejora la deducción por Investigación, Desarrollo e Innovación.
 - Se amplían las deducciones relacionadas con el medio ambiente por inversión en equipos incluidos en el “Listado Vasco de Tecnologías Limpias”.
- **Norma Foral 3/2004**, de 7 de abril, de régimen fiscal de las entidades sin fines lucrativos y de los incentivos fiscales al mecenazgo. Se regula un régimen fiscal especial para las entidades que cumplan determinados requisitos. Se prevé la exención del Impuesto de Sociedades para las rentas obtenidas por estas entidades procedentes de ingresos sin contraprestación, de su patrimonio mobiliario e inmobiliario, de la adquisición o transmisión de bienes o derechos y del ejercicio de explotaciones económicas exentas (las desarrolladas en cumplimiento del objeto específico y las de carácter auxiliar y complementario de éstas). El tipo de gravamen aplicable a las rentas procedentes de explotaciones económicas no exentas será el 10%. Se regulan, igualmente, los incentivos fiscales al mecenazgo aplicables a sujetos pasivos del Impuesto sobre Sociedades, Impuesto sobre la Renta de No Residentes e IRPF.

- **99/2004 Foru Dekretua**, abenduaren 21ekoa, Pertsona Fisikoen Errentaren gaineko Zergaren, Ondarearen gaineko Zergaren, Sozietateen gaineko Zergaren eta Ez-egoiliarren Errentaren gaineko Zergaren erregelamenduak aldatzen dituena. Sozietateen gaineko zergari dagokionez, dekretu honek finkatzen du zein baldintza bete behar diren gizarte aurreikuspeneko tresna gisa diharduten enpleguko pentsio planei, gizarte aurreikuspeneko mutualitateei edo BGAEei egindako kontribuzioengatik ezarrita dagoen kenkaria aplikatzeko.
- **22/2003 Foru Araua**, abenduaren 19koa, Gipuzkoako Lurralde Historikoaren 2004. urterako aurrekontu orokorrak onartzen dituena. Sozietateen gaineko Zergan zuzenketa monetarioa egiteko aplikagarri diren koefizienteak onartzen ditu.
- **Decreto Foral 99/2004**, de 21 de diciembre, por el que se modifican los reglamentos del IRPF, Impuesto sobre el Patrimonio, Impuesto sobre Sociedades e Impuesto sobre la Renta de No Residentes. En lo referente al Impuesto sobre Sociedades, se desarrollan los requisitos para la aplicación de deducción por contribuciones empresariales a planes de pensiones de empleo, a mutualidades de previsión social o a EPSV que actúen como instrumento de previsión social empresarial.
- **Norma Foral 22/2003**, de 19 de diciembre, por la que se aprueban los Presupuestos Generales del Territorio Histórico de Gipuzkoa para el año 2004. Se aprueban los coeficientes de corrección monetaria aplicables en el Impuesto sobre Sociedades.

E.3.1.TAULA SOZIEATE AITORTZAILEEN KOPURUAREN BILAKAERA IZAERA JURIDIKOAREN ARABERA
CUADRO E.3.1. EVOLUCIÓN DE LAS SOCIEDADES DECLARANTES SEGÚN FORMA JURÍDICA

IZAERA JURIDKOA	FORMA JURÍDICA	BALIO ABSOLUTUAK VALORES ABSOLUTOS				% EGITURA ESTRUCTURA EN %				% BARIAZIOA VARIACIÓN EN %		
		2001	2002	2003	2004	2001	2002	2003	2004	02/01	03/02	04/03
Sozietate anonimoak	Sociedades Anónimas	3.404	3.387	3.334	3.206	21,0	19,4	18,0	16,6	-0,5	-1,6	-3,8
Erantz. mugat. soz.	Sdades. Resp. Limitada	11.152	12.297	13.255	13.981	68,8	70,3	71,5	72,3	10,3	7,8	5,5
Sozietate kooperat.	Sdades. Cooperativas	499	515	532	539	3,1	2,9	2,9	2,8	3,2	3,3	1,3
Bestelakoak	Otras	1.147	1.303	1.425	1.618	7,1	7,4	7,7	8,4	13,6	9,4	13,5
GUZTIRA	TOTAL	16.202	17.502	18.546	19.344	100,0	100,0	100,0	100,0	8,0	6,0	4,3

E.3.2. TAULA SOZIEATE AITORTZAILEEN KOPURUAREN BILAKAERA ERAGIKETA EREMUAREN ARABERA
CUADRO E.3.2. EVOLUCIÓN DEL NÚMERO DE SOCIEDADES DECLARANTES SEGÚN ÁMBITO DE OPERACIONES

ERAGIKETA EREMUA	ÁMBITO DE OPERACIONES	BALIO ABSOLUTUAK VALORES ABSOLUTOS				% EGITURA ESTRUCTURA EN %				% BARIAZIOA VARIACIÓN EN %		
		2001	2002	2003	2004	2001	2002	2003	2004	02/01	03/02	04/03
Gipuzkoa	Gipuzkoa	15.551	16.827	17.847	18.653	96,0	96,1	96,2	96,4	8,2	6,1	4,5
EAE	CAPV	71	54	52	58	0,4	0,3	0,3	0,3	-23,9	-3,7	11,5
Erregimen Komuna eta Nafarroa	Régimen Común y Navarra	580	621	647	633	3,6	3,5	3,5	3,3	7,1	4,2	-2,2
GUZTIRA	TOTAL	16.202	17.502	18.546	19.344	100,0	100,0	100,0	100,0	8,0	6,0	4,3

E.3.3. TAULA SOZIEATE AITORTZAILEEN KOPURUAREN BILAKAERA ARAUDI APLIKAGARRIAREN ARABERA
CUADRO E.3.3. NÚMERO DE SOCIEDADES DECLARANTES SEGÚN NORMATIVA APLICABLE

ARAUDI APLIKAGARRIA	NORMATIVA APLICABLE	BALIO ABSOLUTUAK VALORES ABSOLUTOS				% EGITURA ESTRUCTURA EN %				% BARIAZIOA VARIACIÓN EN %		
		2001	2002	2003	2004	2001	2002	2003	2004	02/01	03/02	04/03
Gipuzkoako Foru Araudia	Normativa Foral Gipuzkoa	15.675	16.929	17.952	18.760	96,7	96,7	96,8	97,0	8,0	6,0	4,5
EAEko gainerako araudia	Normativa Resto CAPV	119	113	116	122	0,7	0,6	0,6	0,6	-5,0	2,7	5,2
Estatuko araudia	Normativa Común	408	460	478	462	2,5	2,6	2,6	2,4	12,7	3,9	-3,3
GUZTIRA	TOTAL	16.202	17.502	18.546	19.344	100,0	100,0	100,0	100,0	8,0	6,0	4,3

E.3.4. TAULA AITORPEN KOPURUA ETA OINARRI LIKIDAGARRIA GUZTIRA OINARRI LIKIDAGARRIAREN TARTEAK ETA ERAGIKETA EREMUAK KONTUAN HARTUZ
CUADRO E.3.4. NÚMERO DE DECLARACIONES Y BASE LIQUIDABLE TOTAL SEGÚN TRAMOS DE BASE LIQUIDABLE Y ÁMBITO DE OPERACIONES

OINARRI LIKIDAGARRIAREN TARTEAK TRAMOS DE BASE LIQUIDABLE (eurotan / en euros)	GIPUZKOA		EAE CAPV		ESTATUA ESTADO		GUZTIRA TOTAL	
	Aitorpen kop. Nº declarac.	Oinarri likidag. Base Liquidable	Aitorpen kop. Nº declarac.	Oinarri likidag. Base Liquidable	Aitorpen kop. Nº declarac.	Oinarri likidag. Base Liquidable	Aitorpen kop. Nº declarac.	Oinarri likidag. Base Liquidable
Hasta -6.000.000 arte	4	-63.166	0	0	23	-492.746	27	-555.912
-6.000.000 a -3.000.000	6	-25.562	1	-4.843	8	-32.912	15	-63.316
-3.000.000 a -600.000	74	-99.479	7	-7.261	48	-70.092	129	-176.832
-600.000 a -300.000	95	-41.661	1	-347	7	-3.377	103	-45.385
-300.000 a -60.000	628	-75.892	0	0	20	-3.316	648	-79.208
-60.000 a -30.000	606	-25.464	0	0	3	-132	609	-25.596
-30.000 a -6.000	1.993	-29.946	2	-34.412	2	-31	1.997	-64.390
-6.000 a 0	2.604	-4.970	0	0	4	-11	2.608	-4.981
0	4.461	0	3	0	55	0	4.519	0
0 a 6.000	2.494	5.380	0	0	1	1	2.495	5.381
6.000 a 30.000	2.340	35.333	0	0	11	183	2.351	35.516
30.000 a 60.000	1.010	43.721	2	77.883	5	214	1.017	121.818
60.000 a 300.000	1.581	211.506	9	1.754	54	9.529	1.644	222.789
300.000 a 600.000	317	137.542	5	2.327	31	13.767	353	153.637
600.000 a 3.000.000	339	426.374	18	21.155	119	184.655	476	632.184
3.000.000 a 6.000.000	52	216.540	5	20.691	65	274.736	122	511.967
Más de 6.000.000 -tik gora	49	875.727	5	50.321	177	23.814.170	231	24.740.218
GUZTIRA/TOTAL	18.653	1.585.985	58	127.268	633	23.694.638	19.344	25.407.891

Zenbatekoak mila eurokotan / Importes en miles de euros

E.3.5. TAULA AITORPEN KOPURUA ETA GIPUZKOARI ERAGIKETA BOLUMENAREN ARABERA EGOTZITAKO OINARRI LIKIDAGARRIA, OINARRI LIKIDAGARRIAREN TARTEAK ETA ERAGIKETA EREMUAK KONTUAN HARTUZ

CUADRO E.3.5. NÚMERO DE DECLARACIONES Y BASE LIQUIDABLE IMPUTADA A GIPUZKOA SEGÚN EL PORCENTAJE DE VOLUMEN DE OPERACIONES POR TRAMOS DE BASE LIQUIDABLE Y ÁMBITO DE OPERACIONES

OINARRI LIKIDAGARRIAREN TARTEAK	GIPUZKOA		EAE CAPV		ESTATUA ESTADO		GUZTIRA TOTAL	
	Aitorpen kop. Nº declarac.	Oinarri likidag. Base Liquidable	Aitorpen kop. Nº declarac.	Oinarri likidag. Base Liquidable	Aitorpen kop. Nº declarac.	Oinarri likidag. Base Liquidable	Aitorpen kop. Nº declarac.	Oinarri likidag. Base Liquidable
Hasta -6.000.000 arte	4	-63.166	0	0	1	-8.468	5	-71.634
-6.000.000 a -3.000.000	6	-25.562	0	0	1	-5.539	7	-31.101
-3.000.000 a -600.000	74	-99.479	3	-5.156	9	-9.202	86	-113.837
-600.000 a -300.000	95	-41.661	3	-1.241	6	-2.508	104	-45.410
-300.000 a -60.000	628	-75.892	2	-230	33	-4.624	663	-80.746
-60.000 a -30.000	606	-25.464	0	0	13	-633	619	-26.097
-30.000 a -6.000	1.993	-29.946	2	-37	26	-363	2.021	-30.346
-6.000 a 0	2.604	-4.970	1	-1	21	-47	2.626	-5.018
0	4.461	0	4	0	70	0	4.535	0
0 a 6.000	2.494	5.380	3	14	63	151	2.560	5.545
6.000 a 30.000	2.340	35.333	4	79	72	1.168	2.416	36.580
30.000 a 60.000	1.010	43.721	3	134	42	1.826	1.055	45.681
60.000 a 300.000	1.581	211.506	10	1.556	127	17.864	1.718	230.926
300.000 a 600.000	317	137.542	5	2.147	47	19.360	369	159.050
600.000 a 3.000.000	339	426.374	16	19.698	67	93.290	422	539.363
3.000.000 a 6.000.000	52	216.540	1	3.350	16	70.601	69	290.492
Másde 6.000.000-tik gora	49	875.727	1	7.109	19	456.080	69	1.338.917
GUZTIRA/TOTAL	18.653	1.585.985	58	27.423	633	628.958	19.344	2.242.366

Zenbatekoak mila eurokotan / Importes en miles de euros

OHARRAK / NOTAS :

1) Taula honetatik aurrera aipatzen diren oinarri likidagarriaren zenbatekoak eta likidazioaren gainerako kontzeptuak Gipuzkoari egotzitako kopuruak dira eragiketa bolumenaren portzentajearen arabera.

A partir de este cuadro los importes de la base liquidable y de los demás conceptos de la liquidación se refieren a cantidades imputadas a Gipuzkoa según el porcentaje del volumen de operaciones.

E.3.6. TAULA SOZIETATE AITORTZAILEEN KOPURUA ETA OINARRI LIKIDAGARRIA IZAERA JURIDIKOAREN ARABERA
CUADRO E.3.6. NÚMERO DE SOCIEDADES DECLARANTES Y SU BASE LIQUIDABLE SEGÚN FORMA JURÍDICA

IZAERA JURIDIKOA	FORMA JURÍDICA	OINARRI LIKIDAGARRIA > 0 BASE LIQUIDABLE > 0		OINARRI LIKIDAGARRIA ≤ 0 BASE LIQUIDABLE ≤ 0		GUZTIRA TOTAL	
		Aitorpen kop. Nº Decl.	Oinarri likidag. Base Liquidable	Aitorpen kop. Nº Decl.	Oinarri likidag. Base Liquidable	Aitorpen kop. Nº Decl.	Oinarri likidag. Base Liquidable
Sozietate anonimoak	Sociedades Anónimas	1.880	1.275.415	1.326	-172.432	3.206	1.102.983
Erantzukizun mugatuko soz.	Soc.de Responsabilidad Limitada	6.211	785.765	7.770	-190.170	13.981	595.595
Sozietate kooperatiboak	Sociedades Cooperativas	244	185.244	295	-12.410	539	172.834
Bestelakoak	Otras	343	400.130	1.275	-29.176	1.618	370.954
GUZTIRA	TOTAL	8.678	2.646.554	10.666	-404.188	19.344	2.242.366

Zenbatekoak mila eurokotan / Importes en miles de euros

E.3.7. TAULA OINARRI LIKIDAGARRI NEGATIBOA DUTEN SOZietATEEN LIKIDAZIO BATERATUA
CUADRO E.3.7. LIQUIDACIÓN CONSOLIDADA DE SOCIEDADES CON BASE LIQUIDABLE NEGATIVA

KONTZEPTUA	CONCEPTO	ZENBATEKOA IMPORTE
1. Aitorpen kopurua	1. Número de declaraciones	10.666
2. Kontabilitate emaitza	2. Resultado contable	-58.480
3. Kontabilitatez kanpoko doiketa positiboak	3. Ajustes extracontables positivos	146.670
4. Kontabilitatez kanpoko doiketa negatiboak	4. Ajustes extracontables negativos	378.955
5. Oinarri ezargaria (2+3-4)	5. Base imponible (2+3-4)	-290.765
6. Aurreko ekitalditako O.E. negatiboen konp.	6. Compensación B.I. negativas ejerc. anteriores	113.423
7. Oinarri likidagarria (5-6)	7. Base liquidable (5-6)	-404.188
8. Bazkideei oinarria egotzen dieten soziet. kop.	8. N° sociedades imputan base a sus socios	196
9. Bazkideei oin.a egotzen dieten soz.teen O. L.a	9. B.L. de sociedades que imputan base a sus socios	-10.816
10. Beste sozietateen oinarri likidagarria (7-9)	10. Base liquidable resto sociedades (7-9)	-393.372
11. Kuota osoa	11. Cuota íntegra	15
12. Kenkaria ezarpen bikoitzagatik	12. Deducciones por doble imposición	1
13. Hobariak	13. Bonificaciones	0
14. Kuota likido positiboa (11-12-13)	14. Cuota líquida positiva(11-12-13)	14
15. Kuotan mugatutako kenkariak	15. Deducciones con límite de cuota	0
16. Kuotan mugaturik ez dauden kenkariak	16. Deducciones sin límite de cuota	0
17. Kuota efektibo positiboa (14-15-16)	17. Cuota efectiva positiva (14-15-16)	13
18. Atxikipenak	18. Retenciones	5.400
19. Konturako ordainketak	19. Pagos a cuenta	280
20. Gardent. fiskaleko soziet.ek egotzitako kuota	20. Cuota imputada por sociedades en transparencia fiscal	0
21. Ordaindu (+) edo itzultzeko (-) kuota diferentz. (17-18-19-20)	21. Cuota diferencial a ingresar (+) o a devolver (-) (17-18-19-20)	-5.666
22. Bazkid. egoiliarrei egotz dakizkiekeen kenk.ak	22. Devoluciones atribuibles a socios residentes	6
23. Gehik.aur.ekitaldietako onurak galtzeagatik	23. Incremento por pérd. B° ej.ant.	110
24. Aurreko gehik.gaineko berandutza interesak	24. Intereses de demora s/ anteriores incrementos	7
25. Ordaindu (+) edo itzultzeko (-) likidoa (21+22+23+24)	25. Líquido a ingresar (+) o a devolver (-)(21+22+23+24)	-5.543
Pro memoria :	Pro memoria:	
26. Jard. ekonomikoari emandako pizgarri fiskalak (15+16)	26. Incentivos fiscales a la actividad económica (15+16)	0
27. Herri ogasunari egindako ordainketak (18+19+25)	27. Ingresos en la hacienda pública (18+19+25)	137

Zenbatekoak mila eurokotan / Importes en miles de euros

E.3.8. TAULA OINARRI LIKIDAGARRI POSITIBOA DUTEN SOZIETATEEN LIKIDAZIO BATERATUA
CUADRO E.3.8. LIQUIDACIÓN CONSOLIDADA DE SOCIEDADES CON BASE LIQUIDABLE POSITIVA

KONTZEPTUA	CONCEPTO	ZENBATEKOA IMPORTE
1. Aitorpen kopurua	1. Número de declaraciones	8.678
2. Kontabilitate emaitza	2. Resultado contable	2.463.107
3. Kontabilitatez kanpoko doiketa positiboak	3. Ajustes extracontables positivos	893.219
4. Kontabilitatez kanpoko doiketa negatiboak	4. Ajustes extracontables negativos	642.559
5. Oinarri ezargaria (2+3-4)	5. Base imponible (2+3-4)	2.713.767
6. Aurreko ekitalditako O.E. negatiboen konp.	6. Compensación B.I. negativas ejerc. anteriores	67.214
7. Oinarri likidagarria (5-6)	7. Base liquidable (5-6)	2.646.554
8. Bazkideei oinarria egotzen dieten soziet. kop.	8. N° sociedades imputan base a sus socios	97
9. Bazkideei oin.a egotzen dieten soz.teen O. L.a	9. B.L. de sociedades que imputan base a sus socios	26.596
10. Beste sozietateen oinarri likidagarria (7-9)	10. Base liquidable resto sociedades (7-9)	2.619.958
11. Kuota osoa	11. Cuota íntegra	762.519
12. Kenkaria ezarpen bikoitzagatik	12. Deducciones por doble imposición	208.111
13. Hobariak	13. Bonificaciones	18.120
14. Kuota likido positiboa (11-12-13)	14. Cuota líquida positiva(11-12-13)	536.288
15. Kuotan mugatutako kenkariak	15. Deducciones con límite de cuota	82.526
16. Kuotan mugaturik ez dauden kenkariak	16. Deducciones sin límite de cuota	42.389
17. Kuota efektibo positiboa (14-15-16)	17. Cuota efectiva positiva (14-15-16)	411.373
18. Atxikipenak	18. Retenciones	49.101
19. Konturako ordainketak	19. Pagos a cuenta	33.529
20. Gardent. fiskaleko soziet.ek egotzitako kuota	20. Cuota imputada por sociedades en transparencia fiscal	27
21. Ordaindu (+) edo itzultzeko (-) kuota diferentz. (17-18-19-20)	21. Cuota diferencial a ingresar (+) o a devolver (-) (17-18-19-20)	328.716
22. Bazkid. egoiliarrei egotz dakizkiekeen kenk.ak	22. Devoluciones atribuibles a socios residentes	6
23. Gehik.aur.ekitaldietako onurak galtzeagatik	23. Incremento por pérd. B° ej.ant.	1.267
24. Aurreko gehik.gaineko berandutza interesak	24. Intereses de demora s/ anteriores incrementos	338
25. Ordaindu (+) edo itzultzeko (-) likidoa (21+22+23+24)	25. Líquido a ingresar (+) o a devolver (-)(21+22+23+24)	330.328
Pro memoria :	Pro memoria:	
26. Jard. ekonomikoari emandako pizgarri fiskalak (15+16)	26. Incentivos fiscales a la actividad económica (15+16)	124.915
27. Herri ogasunari egindako ordainketak (18+19+25)	27. Ingresos en la hacienda pública (18+19+25)	412.958

Zenbatekoak mila eurokotan / Importes en miles de euros

E.3.9.TAULA OINARRI LIKIDAGARRI POSITIBOA DUTEN SOZJETATEAK. PORTZENTAJEAK IZAERA JURIDIKOAREN ARABERA

CUADRO E.3.9. SOCIEDADES CON BASE LIQUIDABLE POSITIVA. PORCENTAJES SEGÚN FORMA JURÍDICA

KONTZEPTUA	CONCEPTO	SOZ. ANONIMOAK SOC. ANÓNIMAS	ERAN. MUG. SOZJET. SOC. RESP. LIMIT.	SOZ. KOOPERAT. SOC. COOPERAT.	BESTELAKOAK OTRAS	GUZTIRA TOTAL
1. Batez besteko tasa nominala	1. Tipo medio nominal	32,8	31,9	22,1	14,1	29,1
2. Batez besteko tasa efektiboa	2. Tipo medio efectivo	20,1	17,6	7,0	1,5	15,8
3. Pizgarri fiskalen % kuota osoarekiko	3. Incentivos fiscales en % sobre cuota integra	16,3	17,6	24,1	4,9	16,4
4. Aitorpen kopurua, guztiarekiko	4. Número de declaraciones s/total	21,7	71,6	2,8	4,0	100,0
5. Kontabilitate emaitza, guztiarekiko	5. Resultado contable s/total	45,5	30,0	8,1	16,4	100,0
6. Oinarri likidagarria, guztiarekiko	6. Base liquidable s/total	48,7	30,0	7,1	14,3	100,0
7. Kuota osoa, guztiarekiko	7. Cuota integra s/total	54,9	32,8	5,4	6,9	100,0
8. Jarduera ekonomikorako pizgarri fiskalak, guztiarekiko	8. Incentivos fiscales a la activ. económica s/total	54,8	35,3	7,9	2,0	100,0
9. Ogasunari egindako ordainketak, guztiarekiko	9. Ingresos en la hacienda pública s/total	62,0	33,5	3,1	1,4	100,0

E.3.10.TAULA OINARRI LIKIDAGARRI POSITIBOA DUTEN SOZJETATEAK. PORTZENTAJEAK ARAUDI APLIKAGARRIAREN ARABERA

CUADRO E.3.10. SOCIEDADES CON BASE LIQUIDABLE POSITIVA. PORCENTAJES SEGÚN NORMATIVA APLICABLE

KONTZEPTUA	CONCEPTO	GIPKO FORU ARAUT. NOR. FORAL GIPUZK.	EAE GAINERAKO ARAU. NOR. RESTO CAPV	ESTATUKO ARAU. NORM. COMÚN	GUZTIRA TOTAL
1. Batez besteko tasa nominala	1. Tipo medio nominal	28,4	26,9	34,7	29,1
2. Batez besteko tasa efektiboa	2. Tipo medio efectivo	14,6	18,9	23,4	15,8
3. Pizgarri fiskalen % kuota osoarekiko	3. Incentivos fiscales en % sobre cuota integra	17,2	18,9	11,3	16,4
4. Aitorpen kopurua, guztiarekiko	4. Número de declaraciones s/total	95,2	1,0	3,8	100,0
5. Kontabilitate emaitza, guztiarekiko	5. Resultado contable s/total	87,3	2,5	10,2	100,0
6. Oinarri likidagarria, guztiarekiko	6. Base liquidable s/total	85,5	2,7	11,9	100,0
7. Kuota osoa, guztiarekiko	7. Cuota integras/total	83,4	2,5	14,2	100,0
8. Jarduera ekonomikorako pizgarri fiskalak, guztiarekiko	8. Incentivos fiscales a la activ.económica s/total	87,4	2,8	9,8	100,0
9. Ogasunari egindako ordainketak, guztiarekiko	9. Ingresos en la hacienda públicas/total	79,1	3,2	17,7	100,0

E.3.11. TAULA OINARRI LIKIDAGARRI POSITIBOA DUTEN SOZJETATEAK. PORTZENTAJEAK HELBIDEAREN ARABERA

CUADRO E.3.11. SOCIEDADES CON BASE LIQUIDABLE POSITIVA. PORCENTAJES SEGÚN DOMICILIO

KONTZEPTUA / CONCEPTO	BIDASOA BEHEA	DEBA- BARRENA	DEBA- GOIENA	DONOSTIA	DONOSTI- ALDEA	OARSO- ALDEA	GOIERRI	TOLOSALDEA	UROLA KOSTA	GIPUZKOA	BESTELAKOAK OTROS	GUZTIRA TOTAL
1. Batez besteko tasa nominala												
Tipo medio nominal	31,9	31,6	19,8	28,8	30,4	30,8	30,4	31,5	31,9	28,4	33,2	29,1
2. Batez besteko tasa efektiboa												
Tipo medio efectivo	24,1	23,1	11,3	12,5	19,8	22,3	9,1	25,9	20,0	14,6	22,7	15,8
3. Pizgarri fiskalen % kuota osoarekiko												
Incentivos fiscales en % sobre cuota íntegra	15,7	21,4	23,3	7,8	24,8	16,7	49,8	12,2	23,2	17,2	12,5	16,4
4. Aitorpen kopurua, guztiarekiko												
Número de declaraciones s/total	9,4	7,3	6,5	31,0	10,9	7,1	7,0	6,1	9,8	95,1	4,9	100,0
5. Kontabilitate emaitza, guztiarekiko												
Resultado contable s/total	2,5	2,9	12,4	42,8	4,0	2,6	9,2	3,0	7,8	87,2	12,8	100,0
6. Oinarri likidagarria, guztiarekiko												
Base liquidable s/total	2,9	3,2	11,9	42,3	3,6	2,6	8,2	3,5	7,2	85,4	14,6	100,0
7. Kuota osoa, guztiarekiko												
Cuota íntegra s/total	3,1	3,5	8,1	41,8	3,8	2,8	8,5	3,8	7,9	83,3	16,7	100,0
8. Jarduera ekonomikorako pizgarri fiskalak, guztiarekiko												
Incentivos fiscales a la activ.económica s/total	3,0	4,6	11,5	19,8	5,8	2,8	25,9	2,8	11,1	87,3	12,7	100,0
9. Ogasunari egindako ordainketak, guztiarekiko												
Ingresos en la hacienda pública s/total	4,4	4,7	8,5	33,5	4,6	3,7	4,7	5,8	9,1	79,0	21,0	100,0

E.3.12. TAULA SOZIJATEEN GAINEKO ZERGAREN LIKIDAZIO BATERATUA IZAERA JURIDIKOAREN ARABERA

CUADRO E.3.12. LIQUIDACIÓN CONSOLIDADA DEL IMPUESTO SOBRE SOCIEDADES SEGÚN FORMA JURÍDICA

KONTZEPTUA	CONCEPTO	SOZIJATE ANONIMOAK SOCIEDADES ANÓNIMAS			ERANTZ. MUGATUKO SOZ. SOC. DE RESPON. LIMITADA			SOZIJATE KOOPERATIBOAK SOCIEDADES COOPERATIVAS			BESTELAKOAK OTRAS			GUZTIRA TOTAL		
		Oin. liki > 0 Base Liq > 0	Oin. liki ≤ 0 Base Liq ≤ 0	Guztira Total	Oin. liki > 0 Base Liq > 0	Oin. liki ≤ 0 Base Liq ≤ 0	Guztira Total	Oin. liki > 0 Base Liq > 0	Oin. liki ≤ 0 Base Liq ≤ 0	Guztira Total	Oin. liki > 0 Base Liq > 0	Oin. liki ≤ 0 Base Liq ≤ 0	Guztira Total	Oin. liki > 0 Base Liq > 0	Oin. liki ≤ 0 Base Liq ≤ 0	Guztira Total
1. Aitorpen kopurua	1. Número de declaraciones	1.880	1.326	3.206	6.211	7.770	13.981	244	295	539	343	1.275	1.618	8.678	10.666	19.344
2. KONTABILITATE EMAITZA	2. RESULTADO CONTABLE	1.120.289	-43.250	1.077.039	738.484	-43.132	695.353	199.680	-10.511	189.169	404.653	38.413	443.066	2.463.107	-58.480	2.404.627
3. Kontabilitatez kanpoko doiketa positiboak	3. Ajustes extracontables positivos	449.406	39.964	489.370	239.285	16.022	255.307	62.952	2.182	65.134	141.576	88.502	230.079	893.219	146.670	1.039.889
4. Kontabilitatez kanpoko doiketa negatiboak	4. Ajustes extracontables negativos	270.064	133.879	403.943	161.819	125.544	287.363	76.623	3.074	79.697	134.053	116.458	250.511	642.559	378.955	1.021.515
5. OINARRI EZARGARRIA (2+3-4)	5. BASE IMPONIBLE (2+3-4)	1.299.631	-137.165	1.162.466	815.950	-152.654	663.296	186.009	-11.403	174.607	412.177	10.457	422.634	2.713.767	-290.765	2.423.002
6. Aurreko eklt.O.E. negatiboen kompensazioa	6. Compensación B.I. negativas ejerc.ant.	24.216	35.267	59.483	30.185	37.516	67.701	765	1.008	1.773	12.047	39.633	51.680	67.214	113.423	180.636
7. OINARRI LIKIDAGARRIA (5-6)	7. BASE LIQUIDABLE (5-6)	1.275.415	-172.432	1.102.983	785.765	-190.170	595.595	185.244	-12.410	172.834	400.130	-29.176	370.954	2.646.554	-404.188	2.242.366
8. Bazkideei oinarria egotzen dieten soziet.kop.	8. N° sociedades imputan base a sus socios	0	0	0	0	0	0	0	0	0	97	196	293	97	196	293
9. Bazkideei oin.a egotzen dieten soziet.O.L.a	9. B.L. de sociedades que imputan base a sus socios	0	0	0	0	0	0	0	0	0	26.596	-10.816	15.780	26.596	-10.816	15.780
10.BESTE SOZIJATEEN OINARRI LIKID. (7-9)	10. BASE LIQUID. RESTO SOCIEDADES (7-9)	1.275.415	-172.432	1.102.983	785.765	-190.170	595.595	185.244	-12.410	172.834	373.533	-18.360	355.173	2.619.958	-393.372	2.226.585
11. KUOTA OSOA	11. CUOTA INTEGRAL	418.697	0	418.697	250.431	15	250.446	40.874	0	40.874	52.516	0	52.516	762.519	15	762.534
12. Kenkaria ezarpen bikoitzagatik	12. Deduc. doble imposición	92.648	0	92.648	68.324	1	68.325	2.776	0	2.776	44.363	0	44.363	208.111	1	208.112
13. Hobariak	13. Bonificaciones	2.656	0	2.656	108	0	108	15.356	0	15.356	0	0	0	18.120	0	18.120
14. KUOTA LIKIDO POSITIBOA (11-12-13)	14. CUOTA LIQUIDA POSITIVA (11-12-13)	323.394	0	323.394	182.000	14	182.014	22.742	0	22.742	8.153	0	8.153	536.288	14	536.302
15. Kuotan mugatutako kenkariak	15. Deduciones con límite cuota	51.661	0	51.661	21.748	0	21.748	6.960	0	6.960	2.158	0	2.158	82.526	0	82.527
16. Kuotan mugaturik ez dauden kenkariak	16. Deduciones sin límite cuota	16.737	0	16.737	22.353	0	22.353	2.906	0	2.906	392	0	392	42.389	0	42.389
17. KUOTA EFEKTIBO POSITIBOA (14-15-16)	17. CUOTA EFECTIVA POSITIVA (14-15-16)	254.995	0	254.995	137.899	13	137.912	12.876	0	12.876	5.603	0	5.603	411.373	13	411.386
18. Atxikipenak	18. Retenciones	12.857	1.835	14.693	25.058	1.501	26.559	5.077	142	5.219	6.108	1.922	8.030	49.101	5.400	54.501
19. Konturatuak ordainketak	19. Pagos a cuenta	31.664	275	31.939	667	5	672	6	0	6	1.192	0	1.192	33.529	280	33.809
20. Gardent. fiskaleko soziet.ek egotzitako kuota	20. Cuota imput. sdades. transparencia fiscal	0	0	0	27	0	27	0	0	0	0	0	0	27	0	27
21. ORDAINDU (+) EDO ITZULTZEKO (-)	21. CUOTA DIFERENCIAL A INGRESAR(+)	210.474	-2.110	208.364	112.147	-1.492	110.655	7.793	-142	7.651	-1.697	-1.923	-3.620	328.716	-5.666	323.050
KUOTA DIFERENTZIALA (17-18-19-20)	O A DEVOLVER -(17-18-19-20)															
22. Bazkid.eguilietei egotzi dakizkiekeen kenk.ak	22. Devolución atribuibles a socios residentes	0	1	1	6	5	11	0	0	0	0	0	0	6	6	12
23. Gehik.aur.ekitaldietako onurak gaitzagatik	23. Incremento por pér. b° ej.ant.	797	63	860	451	40	491	4	7	12	14	0	14	1.267	110	1.377
24. Aurreko gehik.gaineko berandutza interesak	24. Intereses demora s/ant.incrementos	134	3	137	48	4	52	0	0	0	156	0	156	338	7	346
25. ORDAINDU (+) EDO ITZULTZEKO (-)	25. LIQUIDO A INGRESAR(+)	211.405	-2.043	209.362	112.653	-1.444	111.209	7.797	-134	7.663	-1.527	-1.922	-3.449	330.328	-5.543	324.785
LIKIDOA (21+22+23+24)	ADEVOLVER-(21+22+23+24)															
PRO MEMORIA :	PRO MEMORIA :															
26. Jard. ekonomikoari emandako pizgarri fiskalak	26. Incentivos fiscales a la actividad económica	68.398	0	68.398	44.101	0	44.101	9.866	0	9.866	2.550	0	2.550	124.915	0	124.915
(15+16)	(15+16)															
27. Herri ogasunari egindako ordainketak (18+19+25)	27. Ingresos en la hacienda pública (18+19+25)	255.927	67	255.994	138.378	62	138.440	12.880	7	12.888	5.773	0	5.773	412.958	137	413.094

Zenbatekoak mila eurokotan / Importes en miles de euros

E.3.13. TAULA SOZIETATEEN GAINEKO ZERGAREN LIKIDAZIO BATERATUA OINARRI LIKIDAGARRIAREN TARTEEN ARABERA

CUADRO E.3.13. LIQUIDACIÓN CONSOLIDADA DEL IMPUESTO SOBRE SOCIEDADES POR TRAMOS DE BASE LIQUIDABLE

KONTZEPTUA	CONCEPTO	OINARRI LIKIDAGARRIAREN MAILAK MILA EUROKOTAN OIN. LIKI. ≤ 0 TRAMOS DE BASE LIQUIDABLE EN MILES DE EUROS BASE LIQ. ≤ 0									Guztira Total
		Hasta -6.000 arte	-6.000 a -3.000	-3.000 -600	-600 a -300	-300 a -60	-60 a -60	-30 a -6	-6 a 0	0	
1. Aitorpen kopurua	1. Número de declaraciones	5	7	86	104	663	619	2.021	2.626	4.535	10.666
2. KONTABILITATE EMAITZA	2. RESULTADO CONTABLE	-50.179	-18.549	2.135	-34.737	-49.155	-20.971	-26.961	814	139.125	-58.480
3. Kontabilitatez kanpoko doiketa positiboak	3. Ajustes extracontables positivos	1.782	974	10.126	23.337	18.680	2.994	2.700	4.039	82.039	146.670
4. Kontabilitatez kanpoko doiketa negatiboak	4. Ajustes extracontables negativos	23.236	13.525	126.098	34.010	50.271	8.120	6.057	8.918	108.720	378.955
5. OINARRI EZARGARRIA (2+3-4)	5. BASE IMPONIBLE (2+3-4)	-71.634	-31.101	-113.837	-45.410	-80.746	-26.097	-30.319	-4.066	112.444	-290.765
6. Aurreko ek.it.O.E. negatiboen konpentsazioa	6. Compensación B.I. negativas ejerc.ant.	0	0	0	0	0	0	27	952	112.444	113.423
7. OINARRI LIKIDAGARRIA (5-6)	7. BASE LIQUIDABLE (5-6)	-71.634	-31.101	-113.837	-45.410	-80.746	-26.097	-30.346	-5.018	0	-404.188
8. Bazkideei oinarria egozten dieten soziet.kop.	8. N° sociedades imputan base a sus socios	0	0	5	3	18	7	15	80	68	196
9. Bazkideei oin.a egozten dieten soz.teen O.L.a	9. B.L. de sociedades que imputan base a sus socios	0	0	-6.787	-1.365	-2.074	-294	-216	-80	0	-10.816
10. BESTE SOZIETATEEN OINARRI LIKID. (7-9)	10. BASE LIQUID. RESTO SOCIEDADES (7-9)	-71.634	-31.101	-107.051	-44.045	-78.671	-25.803	-30.130	-4.937	0	-393.372
11. KUOTA OSOA	11. CUOTA INTEGRAL	0	0	0	0	0	5	10	0	0	15
12. Kenkaria ezarpen bikoitzagatik	12. Deduc. doble imposición	0	0	0	0	0	0	0	0	1	1
13. Hobariak	13. Bonificaciones	0	0	0	0	0	0	0	0	0	0
14. KUOTA LIKIDO POSITIBOA (11-12-13)	14. CUOTA LIQUIDA POSITIVA (11-12-13)	0	0	0	0	0	5	10	0	-1	14
15. Kuotan mugatutako kenkariak	15. Deducciones con límite cuota	0	0	0	0	0	0	0	0	0	0
16. Kuotan mugaturik ez dauden kenkariak	16. Deducciones sin límite cuota	0	0	0	0	0	0	0	0	0	0
17. KUOTA EFEKTIBO POSITIBOA (14-15-16)	17. CUOTA EFECTIVA POSITIVA (14-15-16)	0	0	0	0	0	5	10	0	-1	13
18. Atxikipenak	18. Retenciones	4	6	285	470	684	315	496	297	2.842	5.400
19. Konturatuko ordainketak	19. Pagos a cuenta	0	0	0	0	123	3	32	7	115	280
20. Gardent. fiskaleko soziet.ek egotzitako kuota	20. Cuota imput. sdades. transparencia fiscal	0	0	0	0	0	0	0	0	0	0
21. ORDAINDU (+) EDO ITZULTZEKO (-)	21. CUOTA DIFERENCIAL A INGRESAR(+)	-4	-6	-285	-471	-807	-313	-519	-305	-2.958	-5.666
KUOTA DIFERENTZIALA (17-18-19-20)	O A DEVOLVER (-) (17-18-19-20)										
22. Bazkid.egoiliarrei egotz dakizkiekeen kenk.ak	22. Devolución atribuibles a socios residentes	0	0	0	0	0	0	1	0	5	6
23. Gehik.aur.ekitaldietako onurak galtzeagatik	23. Incremento por pérd. b° ej.ant.	0	0	11	0	55	5	31	2	6	110
24. Aurreko gehik.gaineko berandutza interesak	24. Intereses demora s/ant.incrementos	0	0	0	0	3	0	3	0	0	7
25. ORDAINDU (+) EDO ITZULTZEKO (-)	25. LIQUIDO A INGRESAR(+) O	-4	-6	-274	-470	-749	-307	-484	-302	-2.946	-5.543
LIKIDOA (21+22+23+24)	ADEVOLVER (-) (21+22+23+24)										
PRO MEMORIA :	PRO MEMORIA :										
26. Jard. ekonomikoari emandako pizgarri fiskalak (15+16)	26. Incentivos fiscales a la actividad económica (15+16)	0	0	0	0	0	0	0	0	0	0
27. Herri ogasunari egindako ordainketak (18+19+25)	27. Ingresos en la hacienda pública (18+19+25)	0	0	11	0	58	10	45	2	10	137

Zenbatekoak mila eurokotan / Importes en miles de euros

E.3.13. TAULA SOZIETATEEN GAINEN ZERGAREN LIKIDAZIO BATERATUA OINARRI LIKIDAGARRIAREN TARTEEN ARABERA (jarraipena)

CUADRO E.3.13. LIQUIDACIÓN CONSOLIDADA DEL IMPUESTO SOBRE SOCIEDADES POR TRAMOS DE BASE LIQUIDABLE (continuación)

KONTZEPTUA	CONCEPTO	OINARRI LIKIDAGARRIAREN MAILAK MILA EUROKOTAN OIN.LIKID. > 0 TRAMOS DE BASE LIQUIDABLE EN MILES DE EUROS BASE LIQ. > 0									GUZTIRA TOTAL
		0 a 6	6 a 30	30 a 60	60 a 300	300 a 600	600 a 3.000	3.000 a 6.000	Más de 6.000 -tik gora	Guztira Total	
1. Aitorpen kopurua	1. Número de declaraciones	2.560	2.416	1.055	1.718	369	422	69	69	8.678	19.344
2. KONTABILITATE EMAITZA	2. RESULTADO CONTABLE	12.494	46.818	50.069	214.520	139.564	532.067	271.211	1.196.363	2.463.107	2.404.627
3. Kontabilitatez kanpoko doiketa positiboak	3. Ajustes extracontables positivos	9.153	17.384	29.644	100.830	54.750	173.748	68.267	439.444	893.219	1.039.889
4. Kontabilitatez kanpoko doiketa negatiboak	4. Ajustes extracontables negativos	11.535	21.115	24.511	74.313	30.436	149.031	40.087	291.531	642.559	1.021.515
5. OINARRI EZARGARRIA (2+3-4)	5. BASE IMPONIBLE (2+3-4)	10.112	43.087	55.202	241.037	163.877	556.784	299.392	1.344.277	2.713.767	2.423.002
6. Aurreko ek.it.O.E. negatiboen konpentsazioa	6. Compensación B.I. negativas ejere.ant.	4.567	6.507	9.521	10.110	4.828	17.421	8.900	5.360	67.214	180.636
7. OINARRI LIKIDAGARRIA (5-6)	7. BASE LIQUIDABLE (5-6)	5.545	36.580	45.681	230.926	159.050	539.363	290.492	1.338.917	2.646.554	2.242.366
8. Bazkideei oinarria egozten dieten soziet.kop.	8. Nº sociedades imputan base a sus socios	37	21	11	14	5	7	1	1	97	293
9. Bazkideei oin.a egozten dieten soz.teen O.L.a	9. B.L. de sociedades que imputan base a sus socios	59	310	481	2.034	2.180	9.977	4.266	7.289	26.596	15.780
10. BESTE SOZIETATEEN OINARRI LIKID. (7-9)	10. BASE LIQUID. RESTO SOCIEDADES (7-9)	5.486	36.270	45.200	228.892	156.869	529.386	286.225	1.331.629	2.619.958	2.226.585
11. KUOTA OSOA	11. CUOTA INTEGRAL	1.663	11.020	13.802	70.464	47.858	155.126	78.695	383.892	762.519	762.534
12. Kenkaria ezarpen bikoitzagatik	12. Deduc. doble imposición	17	159	350	3.529	4.984	19.192	14.045	165.834	208.111	208.112
13. Hobariak	13. Bonificaciones	8	65	40	828	626	4.127	3.658	8.768	18.120	18.120
14. KUOTA LIKIDO POSITIBOA (11-12-13)	14. CUOTA LIQUIDA POSITIVA (11-12-13)	1.638	10.796	13.412	66.107	42.248	131.807	60.992	209.290	536.288	536.302
15. Kuotan mugatutako kenkariak	15. Deducciones con límite cuota	129	1.313	1.947	10.519	5.642	19.867	9.556	33.553	82.526	82.527
16. Kuotan mugaturik ez dauden kenkariak	16. Deducciones sin límite cuota	250	1.992	1.791	4.980	2.031	4.782	1.507	25.055	42.389	42.389
17. KUOTA EFEKTIBO POSITIBOA (14-15-16)	17. CUOTA EFECTIVA POSITIVA (14-15-16)	1.259	7.490	9.674	50.608	34.575	107.157	49.928	150.683	411.373	411.386
18. Atxikipenak	18. Retenciones	680	2.056	1.588	5.752	1.812	9.752	1.759	25.703	49.101	54.501
19. Konturatuko ordainketak	19. Pagos a cuenta	28	105	112	1.550	1.507	5.166	4.878	20.183	33.529	33.809
20. Gardent. fiskaleko soziet.ek egotzitako kuota	20. Cuota imput. sdades. transparencia fiscal	0	0	16	0	10	0	0	0	27	27
21. ORDAINDU (+) EDO ITZULTZEKO (-)	21. CUOTA DIFERENCIAL A INGRESAR(+)	551	5.329	7.958	43.306	31.246	92.238	43.290	104.797	328.716	323.050
KUOTA DIFERENZIALA (17-18-19-20)	O A DEVOLVER (-) (17-18-19-20)										
22. Bazkid.egoiliarrei egotz dakizkiekeen kenk.ak	22. Devolución atribuibles a socios residentes	6	0	0	0	0	0	0	0	6	12
23. Gehik.aur.ekitaldietako onurak galtzeagatik	23. Incremento por pérd. bº ej.ant.	1	167	43	226	160	322	261	87	1.267	1.377
24. Aurreko gehik.gaineko berandutza interesak	24. Intereses demora s/ant.incrementos	0	2	3	29	12	21	40	231	338	346
25. ORDAINDU (+) EDO ITZULTZEKO (-)	25. LIQUIDO A INGRESAR(+) O	558	5.499	8.004	43.561	31.418	92.582	43.591	105.114	330.328	324.785
LIKIDOA (21+22+23+24)	ADEVOLVER (-) (21+22+23+24)										
PRO MEMORIA :	PRO MEMORIA :										
26. Jard. ekonomikoari emandako pizgarri fiskalak (15+16)	26. Incentivos fiscales a la actividad económica (15+16)	379	3.306	3.738	15.499	7.673	24.650	11.064	58.607	124.915	124.915
27. Herri ogasunari egindako ordainketak (18+19+25)	27. Ingresos en la hacienda pública (18+19+25)	1.266	7.660	9.704	50.863	34.737	107.500	50.228	151.000	412.958	413.094

Zenbatekoak mila eurokotan / Importes en miles de euros

E.3.14. TAULA SOZIETATEEN GAINEKO ZERGAREN LIKIDAZIO BATERATUA HELBIDEAREN ARABERA
CUADRO E.3.14. LIQUIDACIÓN CONSOLIDADA DEL IMPUESTO SOBRE SOCIEDADES SEGÚN DOMICILIO

KONTZEPTUA	CONCEPTO	BIDASOA BEHEA BAJO BIDASOA			DEBABARRENA BAJO DEBA			DEBAGOIENA ALTO DEBA			DONOSTIA		
		Om. liki > 0 Base Liq > 0	Om. liki ≤ 0 Base Liq ≤ 0	Guztira Total	Om. liki > 0 Base Liq > 0	Om. liki ≤ 0 Base Liq ≤ 0	Guztira Total	Om. liki > 0 Base Liq > 0	Om. liki ≤ 0 Base Liq ≤ 0	Guztira Total	Om. liki > 0 Base Liq > 0	Om. liki ≤ 0 Base Liq ≤ 0	Guztira Total
1. Aitorpen kopurua	1. Número de declaraciones	819	1.178	1.997	637	797	1.434	568	617	1.185	2.687	3.969	6.656
2. KONTABILITATE EMAITZA	2. RESULTADO CONTABLE	61.613	-44.448	17.165	71.347	-14.649	56.698	305.522	3.613	309.136	1.054.201	34.193	1.088.394
3. Kontabilitatez kanpoko doiketa positiboak	3. Ajustes extracontables positivos	22.983	4.130	27.114	28.321	8.554	36.875	85.348	8.916	94.264	364.585	43.649	408.234
4. Kontabilitatez kanpoko doiketa negatiboak	4. Ajustes extracontables negativos	7.971	14.584	22.554	12.990	14.171	27.161	72.587	26.849	99.435	267.064	175.769	442.834
5. OINARRI EZARGARRIA (2+3-4)	5. BASE IMPONIBLE (2+3-4)	76.626	-54.901	21.725	86.678	-20.265	66.413	318.284	-14.320	303.965	1.151.722	-97.928	1.053.794
6. Aurreko ek.it.O.E. negatiboen konpentsazioa	6. Compensación B.I. negativas ejerc.ant.	1.720	4.343	6.063	2.173	4.063	6.236	5.586	14.599	20.185	29.177	53.253	82.430
7. OINARRI LIKIDAGARRIA (5-6)	7. BASE LIQUIDABLE (5-6)	74.906	-59.244	15.662	84.505	-24.328	60.177	312.698	-28.918	283.780	1.122.545	-151.180	971.364
8. Bazkideei oinarria egotzen dieten soziet.kop.	8. N° sociedades imputan base a sus socios	3	6	9	0	3	3	6	4	10	59	125	184
9. Bazkideei oin.a egotzen dieten soz.teen O.L.a	9. B.L. de sociedades que imputan base a sus socios	44	-74	-30	0	-12	-12	300	-1	300	14.867	-9.795	5.071
10. BESTE SOZIETATEEN OINARRI LIKID. (7-9)	10. BASE LIQUID. RESTO SOCIEDADES (7-9)	74.861	-59.170	15.691	84.505	-24.316	60.189	312.398	-28.918	283.480	1.107.678	-141.385	966.293
11. KUOTA OSOA	11. CUOTA INTEGRÁ	23.847	5	23.851	26.733	0	26.733	61.913	0	61.913	318.701	0	318.701
12. Kenkaria ezarpen bikoitzagatik	12. Deduc. doble imposición	1.396	0	1.396	1.063	0	1.063	5.177	0	5.177	154.174	1	154.175
13. Hobariak	13. Bonificaciones	714	0	714	503	0	503	7.223	0	7.223	1.763	0	1.763
14. KUOTA LIKIDO POSITIBOA (11-12-13)	14. CUOTA LIQUIDA POSITIVA (11-12-13)	21.736	5	21.741	25.167	0	25.167	49.513	0	49.513	162.764	-1	162.763
15. Kuotan mugatutako kenkariak	15. Deducciones con límite cuota	2.428	0	2.428	4.229	0	4.229	11.608	0	11.608	17.853	0	17.853
16. Kuotan mugaturik ez dauden kenkariak	16. Deducciones sin límite cuota	1.307	0	1.307	1.482	0	1.482	2.796	0	2.796	6.864	0	6.864
17. KUOTA EFEKTIBO POSITIBOA (14-15-16)	17. CUOTA EFECTIVA POSITIVA (14-15-16)	18.002	5	18.007	19.456	0	19.456	35.109	0	35.109	138.047	-1	138.046
18. Atxikipenak	18. Retenciones	1.028	166	1.194	927	244	1.171	6.997	873	7.870	28.655	2.752	31.407
19. Konturatuko ordainketak	19. Pagos a cuenta	0	0	0	0	0	0	2	0	2	32	0	32
20. Gardent. fiskaleko soziet.ek egotzitako kuota	20. Cuota imput. sdades. transparencia fiscal	0	0	0	16	0	16	0	0	0	0	0	0
21. ORDAINDU (+) EDO ITZULTZEKO (-)	21. CUOTA DIFERENCIAL A INGRESAR(+)	16.974	-161	16.813	18.513	-244	18.269	28.110	-873	27.237	109.360	-2.753	106.607
KUOTA DIFERENTZIALA (17-18-19-20)	O A DEVOLVER (-) (17-18-19-20)												
22. Bazkid.egoiliarrei egotz dakizkiekeen kenk.ak	22. Devolución atribuibles a socios residentes	0	0	0	0	5	5	6	0	6	0	0	0
23. Gehik.aur.ekitaldietako onurak galtzeagatik	23. Incremento por pérđ. b° ej.ant.	63	8	71	38	20	57	31	12	42	365	38	404
24. Aurreko gehik.gaineko berandutza interesak	24. Intereses demora s/ant.incrementos	4	0	5	2	2	4	159	0	159	27	3	29
25. ORDAINDU (+) EDO ITZULTZEKO (-)	25. LIQUIDO A INGRESAR(+) O	17.041	-153	16.888	18.553	-218	18.335	28.306	-861	27.445	109.752	-2.712	107.040
LIKIDOA (21+22+23+24)	A DEVOLVER(-) (21+22+23+24)												
PRO MEMORIA :	PRO MEMORIA :												
26. Jard. ekonomikoari emandako pizgarri fiskalak	26. Incentivos fiscales a la actividad económica	3.734	0	3.734	5.711	0	5.711	14.404	0	14.404	24.717	0	24.717
(15+16)	(15+16)												
27. Herri ogasunari egindako ordainketak (18+19+25)	27. Ingresos en la hacienda pública (18+19+25)	18.069	13	18.082	19.480	26	19.506	35.305	12	35.317	138.439	40	138.479

Zenbatekoak mila eurokotan / Importes en miles de euros

E.3.14. TAULA SOZIETATEEN GAINEKO ZERGAREN LIKIDAZIO BATERATUA HELBIDEAREN ARABERA (jarraipena)

CUADRO E.3.14. LIQUIDACIÓN CONSOLIDADA DEL IMPUESTO SOBRE SOCIEDADES SEGÚN DOMICILIO (continuación)

KONTZEPTUA	CONCEPTO	DONOSTIALDEA			OARSOALDEA			GOIERRI			TOLOSALDEA		
		Om. liki.>0 Base Liq.>0	Om. liki.<0 Base Liq.<0	Guztira Total	Om. liki.>0 Base Liq.>0	Om. liki.<0 Base Liq.<0	Guztira Total	Om. liki.>0 Base Liq.>0	Om. liki.<0 Base Liq.<0	Guztira Total	Om. liki.>0 Base Liq.>0	Om. liki.<0 Base Liq.<0	Guztira Total
1. Aitorpen kopurua	1. Número de declaraciones	946	963	1.909	616	842	1.458	608	630	1.238	528	592	1.120
2. KONTABILITATE EMAITZA	2. RESULTADO CONTABLE	97.572	-3.467	94.105	65.120	-11.621	53.499	226.829	1.413	228.242	74.051	-5.503	68.547
3. Kontabilitatez kanpoko doiketa positiboak	3. Ajustes extracontables positivos	32.721	4.116	36.837	20.625	4.790	25.416	62.014	4.862	66.875	31.102	2.026	33.128
4. Kontabilitatez kanpoko doiketa negatiboak	4. Ajustes extracontables negativos	31.514	17.289	48.803	8.682	9.424	18.106	71.410	23.423	94.833	11.725	16.773	28.498
5. OINARRI EZARGARRIA (2+3-4)	5. BASE IMPONIBLE (2+3-4)	98.779	-16.640	82.139	77.063	-16.254	60.809	217.432	-17.148	200.285	93.427	-20.250	73.178
6. Aurreko ek.it.O.E. negatiboen konpentsazioa	6. Compensación B.I. negativas ejerc.ant.	2.572	8.706	11.278	8.343	8.331	16.674	3.842	7.942	11.784	1.254	1.683	2.937
7. OINARRI LIKIDAGARRIA (5-6)	7. BASE LIQUIDABLE (5-6)	96.207	-25.346	70.861	68.720	-24.585	44.135	213.590	-25.089	188.501	92.173	-21.933	70.240
8. Bazkideei oinarria egozten dieten soziet.kop.	8. N° sociedades imputan base a sus socios	5	16	21	0	7	7	2	4	6	5	4	9
9. Bazkideei oin.a egozten dieten soz.teen O.L.a	9. B.L. de sociedades que imputan base a sus socios	883	-110	774	0	-7	-7	15	-74	-60	447	0	447
10.BESTE SOZIETATEEN OINARRI LIKID. (7-9)	10. BASE LIQUID. RESTO SOCIEDADES (7-9)	95.324	-25.237	70.087	68.720	-24.577	44.142	213.575	-25.015	188.561	91.726	-21.933	69.793
11. KUOTA OSOA	11. CUOTA INTEGRÁ	29.001	0	29.001	21.146	0	21.146	64.871	0	64.871	28.909	0	28.909
12. Kenkaria ezarpen bikoitzagatik	12. Deduc. doble imposición	1.827	0	1.827	2.097	0	2.097	9.614	0	9.614	1.114	0	1.114
13. Hobariak	13. Bonificaciones	1.139	0	1.139	366	0	366	3.901	0	3.901	513	0	513
14. KUOTA LIKIDO POSITIBOA (11-12-13)	14. CUOTA LIQUIDA POSITIVA (11-12-13)	26.034	0	26.035	18.684	0	18.684	51.356	0	51.356	27.282	0	27.282
15. Kuotan mugatutako kenkariak	15. Deducciones con límite cuota	5.113	0	5.113	2.527	0	2.527	14.220	0	14.220	2.849	0	2.849
16. Kuotan mugaturik ez dauden kenkariak	16. Deducciones sin límite cuota	2.079	0	2.079	1.009	0	1.009	18.092	0	18.092	690	0	690
17. KUOTA EFEKTIBO POSITIBOA (14-15-16)	17. CUOTA EFECTIVA POSITIVA (14-15-16)	18.842	0	18.843	15.148	0	15.148	19.043	0	19.043	23.742	0	23.742
18. Atxikipenak	18. Retenciones	1.209	148	1.357	674	122	797	2.816	275	3.090	591	75	666
19. Konturatuko ordainketak	19. Pagos a cuenta	4	0	4	0	0	0	0	0	0	0	0	0
20. Gardent. fiskaleko soziet.ek egotzitako kuota	20. Cuota imput. sdades. transparencia fiscal	0	0	0	0	0	0	0	0	0	0	0	0
21. ORDAINDU (+) EDO ITZULTZEKO (-)	21. CUOTA DIFERENCIAL A INGRESAR(+)	17.630	-148	17.482	14.474	-122	14.351	16.228	-275	15.953	23.152	-75	23.076
KUOTA DIFERENTZIALA (17-18-19-20)	O A DEVOLVER (-) (17-18-19-20)												
22. Bazkid.egoiliarrei egotz dakizkiekeen kenk.ak	22. Devolución atribuibles a socios residentes	0	0	0	0	0	0	0	0	0	0	1	1
23. Gehik.aur.ekitaldietako onurak galtzeagatik	23. Incremento por pérd. b° ej.ant.	28	7	36	159	4	163	253	0	253	34	12	46
24. Aurreko gehik.gaineko berandutza interesak	24. Intereses demora s/ant.incrementos	2	1	2	3	0	3	37	0	37	4	1	5
25. ORDAINDU (+) EDO ITZULTZEKO (-)	25. LIQUIDO A INGRESAR(+) O	17.660	-140	17.520	14.636	-118	14.518	16.517	-275	16.243	23.190	-61	23.129
LIKIDOA (21+22+23+24)	A DEVOLVER(-) (21+22+23+24)												
PRO MEMORIA :	PRO MEMORIA :												
26. Jard. ekonomikoari emandako pizgarri fiskalak	26. Incentivos fiscales a la actividad económica	7.192	0	7.192	3.536	0	3.536	32.313	0	32.313	3.539	0	3.539
(15+16)	(15+16)												
27. Herri ogasunari egindako ordainketak (18+19+25)	27. Ingresos en la hacienda pública (18+19+25)	18.872	8	18.880	15.311	4	15.314	19.333	0	19.333	23.780	14	23.795

Zenbatekoak mila eurokotan / Importes en miles de euros

KONTZEPTUA	CONCEPTO	UROLA KOSTA			GIPUZKOA GUZTIRA			BESTELAKOAK			GUZTIRA		
		UROLA COSTA			TOTAL GIPUZKOA			OTROS			TOTAL		
		Om. liki.>0 Base Liq.>0	Om. liki.<0 Base Liq.<0	Guztira Total	Om. liki.>0 Base Liq.>0	Om. liki.<0 Base Liq.<0	Guztira Total	Om. liki.>0 Base Liq.>0	Om. liki.<0 Base Liq.<0	Guztira Total	Om. liki.>0 Base Liq.>0	Om. liki.<0 Base Liq.<0	Guztira Total
1. Aitorpen kopurua	1. Número de declaraciones	847	899	1.746	8.256	10.487	18.743	422	179	601	8.678	10.666	19.344
2. KONTABILITATE EMAITZA	2. RESULTADO CONTABLE	192.079	-13.502	178.577	2.148.334	-53.9702	094.364	314.773	-4.510	310.263	2.463.107	-58.480	2.404.627
3. Kontabilitatez kanpoko doiketa positiboak	3. Ajustes extracontables positivos	60.530	6.424	66.954	708.230	87.468	795.698	184.990	59.202	244.191	893.219	146.670	1.039.889
4. Kontabilitatez kanpoko doiketa negatiboak	4. Ajustes extracontables negativos	47.851	12.739	60.590	531.793	311.020	842.813	110.766	67.935	178.701	642.559	378.955	1.021.515
5. OINARRI EZARGARRIA (2+3-4)	5. BASE IMPONIBLE (2+3-4)	204.758	-19.817	184.942	2.324.770	-277.5222	047.249	388.997	-13.244	375.754	2.713.767	-290.765	2.423.002
6. Aurreko ek.it.O.E. negatiboen konpentsazioa	6. Compensación B.I. negativas ejerc.ant.	7.142	9.587	16.729	61.810	112.506	174.316	5.403	917	6.321	67.214	113.423	180.636
7. OINARRI LIKIDAGARRIA (5-6)	7. BASE LIQUIDABLE (5-6)	197.616	-29.403	168.213	2.262.960	-390.0271	872.933	383.594	-14.161	369.433	2.646.554	-404.188	2.242.366
8. Bazkideei oinarria egotzen dieten soziet.kop.	8. N° sociedades imputan base a sus socios	17	26	43	97	195	292	0	1	1	97	196	293
9. Bazkideei oin.a egotzen dieten soz.teen O.L.a	9. B.L. de sociedades que imputan base a sus socios	10.040	-742	9.297	26.596	-10.816	15.780	0	0	0	26.596	-10.816	15.780
10.BESTE SOZIJATEEN OINARRI LIKID. (7-9)	10. BASE LIQUID. RESTO SOCIEDADES (7-9)	187.576	-28.661	158.916	2.236.364	-379.2111	857.152	383.594	-14.161	369.433	2.619.958	-393.372	2.226.585
11. KUOTA OSOA	11. CUOTA INTEGRÁ	59.880	10	59.890	635.001	15	635.016	127.518	0	127.518	762.519	15	762.534
12. Kenkaria ezarpen bikoitzagatik	12. Deduc. doble imposición	8.089	0	8.089	184.551	1	184.552	23.560	0	23.560	208.111	1	208.112
13. Hobariak	13. Bonificaciones	532	0	532	16.656	0	16.656	1.464	0	1.464	18.120	0	18.120
14. KUOTA LIKIDO POSITIBOA (11-12-13)	14. CUOTA LIQUIDA POSITIVA (11-12-13)	51.259	10	51.268	433.795	14	433.809	102.493	0	102.493	536.288	14	536.302
15. Kuotan mugatutako kenkariak	15. Deducciones con límite cuota	9.932	0	9.932	70.761	0	70.761	11.766	0	11.766	82.526	0	82.527
16. Kuotan mugaturik ez dauden kenkariak	16. Deducciones sin límite cuota	3.957	0	3.957	38.275	0	38.275	4.114	0	4.114	42.389	0	42.389
17. KUOTA EFEKTIBO POSITIBOA (14-15-16)	17. CUOTA EFECTIVA POSITIVA (14-15-16)	37.369	10	37.379	324.760	14	324.774	86.613	0	86.613	411.373	13	411.386
18. Atxikipenak	18. Retenciones	2.165	426	2.592	45.062	5.082	50.144	4.039	318	4.357	49.101	5.400	54.501
19. Konturatuko ordainketak	19. Pagos a cuenta	0	0	0	38	0	38	33.491	280	33.771	33.529	280	33.809
20. Gardent. fiskaleko soziet.ek egotzitako kuota	20. Cuota imput. sdades. transparencia fiscal	10	0	10	27	0	27	0	0	0	27	0	27
21. ORDAINDU (+) EDO ITZULTZEKO (-)	21. CUOTA DIFERENCIAL A INGRESAR(+)	35.194	-417	34.777	279.633	-5.068	274.565	49.083	-598	48.485	328.716	-5.666	323.050
KUOTA DIFERENTZIALA (17-18-19-20)	O A DEVOLVER (-) (17-18-19-20)												
22. Bazkid.egoiliarrei egotz dakizkiekeen kenk.ak	22. Devolución atribuibles a socios residentes	0	0	0	6	6	12	0	0	0	6	6	12
23. Gehik.aur.ekitaldietako onurak galtzeagatik	23. Incremento por pérd. b° ej.ant.	93	0	93	1.065	101	1.165	203	9	212	1.267	110	1.377
24. Aurreko gehik.gaineko berandutza interesak	24. Intereses demora s/ant.incrementos	10	0	10	247	7	254	91	0	92	338	7	346
25. ORDAINDU (+) EDO ITZULTZEKO (-)	25. LIQUIDO A INGRESAR(+) O	35.296	-417	34.879	280.951	-4.955	275.996	49.377	-589	48.789	330.328	-5.543	324.785
LIKIDOA (21+22+23+24)	A DEVOLVER(-) (21+22+23+24)												
PRO MEMORIA :	PRO MEMORIA :												
26. Jard. ekonomikoari emandako pizgarri fiskalak	26. Incentivos fiscales a la actividad económica	13.889	0	13.889	109.035	0	109.035	15.880	0	15.880	124.915	0	124.915
(15+16)	(15+16)												
27. Herri ogasunari egindako ordainketak (18+19+25)	27. Ingresos en la hacienda pública (18+19+25)	37.462	10	37.471	326.051	127	326.178	86.907	10	86.917	412.958	137	413.094

Zenbatekoak mila eurokotan / Importes en miles de euros

E.3.15.TAULA SOZIJATEEN GAINEKO ZERGAREN LIKIDAZIO BATERATUA ERAGIKETA EREMUAREN ARABERA

CUADRO E.3.15. LIQUIDACIÓN CONSOLIDADA DEL IMPUESTO SOBRE SOCIEDADES POR ÁMBITO DE OPERACIONES

KONTZEPTUA	CONCEPTO	GIPUZKOA			EAE CAPV			ESTATUA ESTADO			GUZTIRA TOTAL		
		Om. liki > 0 Base Liq. > 0	Om. liki ≤ 0 Base Liq. ≤ 0	Guztira Total	Om. liki > 0 Base Liq. > 0	Om. liki ≤ 0 Base Liq. ≤ 0	Guztira Total	Om. liki > 0 Base Liq. > 0	Om. liki ≤ 0 Base Liq. ≤ 0	Guztira Total	Om. liki > 0 Base Liq. > 0	Om. liki ≤ 0 Base Liq. ≤ 0	Guztira Total
1. Aitorpen kopurua	1. Número de declaraciones	8.182	10.471	18.653	43	15	58	453	180	633	8.678	10.666	19.344
2. KONTABILITATE EMAITZA	2. RESULTADO CONTABLE	1.836.811	-61.823	1.774.988	27.418	8.227	35.644	598.878	-4.884	593.995	2.463.107	-58.480	2.404.627
3. Kontabilitatez kanpoko doiketa positiboak	3. Ajustes extracontables positivos	513.717	75.947	589.664	10.009	921	10.930	369.493	69.802	439.295	893.219	146.670	1.039.889
4. Kontabilitatez kanpoko doiketa negatiboak	4. Ajustes extracontables negativos	336.908	271.109	608.017	3.275	15.810	19.085	302.377	92.036	394.412	642.559	378.955	1.021.515
5. OINARRI EZARGARRIA (2+3-4)	5. BASE IMPONIBLE (2+3-4)	2.013.621	-256.985	1.756.635	34.152	-6.663	27.489	665.995	-27.117	638.878	2.713.767	-290.765	2.423.002
6. Aurreko ek.it.O.E. negatiboen konpentsazioa	6. Compensación B.I. negativas ejerc.ant.	61.496	109.154	170.650	64	2	66	5.654	4.266	9.920	67.214	113.423	180.636
7. OINARRI LIKIDAGARRIA (5-6)	7. BASE LIQUIDABLE (5-6)	1.952.125	-366.140	1.585.985	34.088	-6.665	27.423	660.341	-31.384	628.958	2.646.554	-404.188	2.242.366
8. Bazkideei oinarria egotzen dieten soziet.kop.	8. N° sociedades imputan base a sus socios	97	196	293	0	0	0	0	0	0	97	196	293
9. Bazkideei oin.a egotzen dieten soz.teen O.L.a	9. B.L. de sociedades que imputan base a sus socios	26.596	-10.816	15.780	0	0	0	0	0	0	26.596	-10.816	15.780
10.BESTE SOZIJATEEN OINARRI LIKID. (7-9)	10. BASE LIQUID. RESTO SOCIEDADES (7-9)	1.925.528	-355.324	1.570.205	34.088	-6.665	27.423	660.341	-31.384	628.958	2.619.958	-393.372	2.226.585
11. KUOTA OSOA	11. CUOTA INTEGRÁ	537.283	15	537.298	8.410	0	8.410	216.826	0	216.826	762.519	15	762.534
12. Kenkaria ezarpen bikoitzagatik	12. Deduc. doble imposición	137.707	1	137.708	126	0	126	70.277	0	70.277	208.111	1	208.112
13. Hobariak	13. Bonificaciones	14.076	0	14.076	321	0	321	3.723	0	3.723	18.120	0	18.120
14. KUOTA LIKIDO POSITIBOA (11-12-13)	14. CUOTA LIQUIDA POSITIVA (11-12-13)	385.500	14	385.514	7.963	0	7.963	142.825	0	142.825	536.288	14	536.302
15. Kuotan mugatutako kenkariak	15. Deducciones con límite cuota	58.817	0	58.817	1.083	0	1.083	22.627	0	22.627	82.526	0	82.527
16. Kuotan mugaturik ez dauden kenkariak	16. Deducciones sin límite cuota	33.609	0	33.609	532	0	532	8.247	0	8.247	42.389	0	42.389
17. KUOTA EFEKTIBO POSITIBOA (14-15-16)	17. CUOTA EFECTIVA POSITIVA (14-15-16)	293.074	14	293.088	6.348	0	6.348	111.951	0	111.951	411.373	13	411.386
18. Atxikipenak	18. Retenciones	40.917	5.005	45.922	307	57	364	7.877	338	8.215	49.101	5.400	54.501
19. Konturatuko ordainketak	19. Pagos a cuenta	20	0	20	0	31	31	33.509	249	33.759	33.529	280	33.809
20. Gardent. fiskaleko soziet.ek egotzitako kuota	20. Cuota imput. sdades. transparencia fiscal	27	0	27	0	0	0	0	0	0	27	0	27
21. ORDAINDU (+) EDO ITZULTZEKO (-)	21. CUOTA DIFERENCIAL A INGRESAR(+)	252.111	-4.992	247.119	6.041	-88	5.954	70.564	-587	69.977	328.716	-5.666	323.050
KUOTA DIFERENTZIALA (17-18-19-20)	O A DEVOLVER (-) (17-18-19-20)												
22. Bazkid.egoiliarrei egotz dakizkiekeen kenk.ak	22. Devolución atribuibles a socios residentes	6	6	12	0	0	0	0	0	0	6	6	12
23. Gehik.aur.ekitaldietako onurak galtzeagatik	23. Incremento por pérđ. b° ej.ant.	545	101	645	108	0	108	614	9	624	1.267	110	1.377
24. Aurreko gehik.gaineko berandutza interesak	24. Intereses demora s/ant.incrementos	190	7	197	10	0	10	139	0	139	338	7	346
25. ORDAINDU (+) EDO ITZULTZEKO (-)	25. LIQUIDO A INGRESAR(+) O	252.851	-4.878	247.973	6.159	-88	6.072	71.317	-577	70.740	330.328	-5.543	324.785
LIKIDOA (21+22+23+24)	A DEVOLVER(-) (21+22+23+24)												
PRO MEMORIA :	PRO MEMORIA :												
26. Jard. ekonomikoari emandako pizgarri fiskalak	26. Incentivos fiscales a la actividad económica	92.426	0	92.426	1.615	0	1.615	30.874	0	30.874	124.915	0	124.915
(15+16)	(15+16)												
27. Herri ogasunari egindako ordainketak (18+19+25)	27. Ingresos en la hacienda pública (18+19+25)	293.788	127	293.915	6.466	0	6.466	112.704	10	112.714	412.958	137	413.094

Zenbatekoak mila eurokotan / Importes en miles de euros

E.3.16. TAULA SOZIETATEEN GAINEKO ZERGAREN LIKIDAZIO BATERATUA ARAUDI APLIKAGARRIAREN ARABERA

CUADRO E.3.16. LIQUIDACIÓN CONSOLIDADA DEL IMPUESTO SOBRE SOCIEDADES SEGÚN NORMATIVA APLICABLE

KONTZEPTUA	CONCEPTO	GIPUZKOAKO FORU ARAUTERIA			EAE GAINERAKO ARAUTERIA			ESTATUKO ARAUTERIA			GUZTIRA		
		NORMATIVA FORAL DE GIPUZKOA			NORMATIVA RESTO DE LA CAPV			NORMATIVA COMÚN			TOTAL		
		Om. liki.>0 Base Liq.>0	Om. liki.<0 Base Liq.<0	Guztira Total	Om. liki.>0 Base Liq.>0	Om. liki.<0 Base Liq.<0	Guztira Total	Om. liki.>0 Base Liq.>0	Om. liki.<0 Base Liq.<0	Guztira Total	Om. liki.>0 Base Liq.>0	Om. liki.<0 Base Liq.<0	Guztira Total
1. Aitorpen kopurua	1. Número de declaraciones	8.264	10.496	18.760	88	34	122	326	136	462	8.678	10.666	19.344
2. KONTABILITATE EMAITZA	2. RESULTADO CONTABLE	2.149.827	-54.368	2.095.459	62.264	1.234	63.498	251.016	-5.346	245.670	2.463.107	-58.480	2.404.627
3. Kontabilitatez kanpoko doiketa positiboak	3. Ajustes extracontables positivos	697.179	87.357	784.537	23.684	16.691	40.375	172.356	42.622	214.978	893.219	146.670	1.039.889
4. Kontabilitatez kanpoko doiketa negatiboak	4. Ajustes extracontables negativos	519.606	310.902	830.508	11.241	21.541	32.781	111.713	46.513	158.225	642.559	378.955	1.021.515
5. OINARRI EZARGARRIA (2+3-4)	5. BASE IMPONIBLE (2+3-4)	2.327.401	-277.913	2.049.488	74.707	-3.616	71.091	311.659	-9.236	302.422	2.713.767	-290.765	2.423.002
6. Aurreko ek.it.O.E. negatiboen konpentsazioa	6. Compensación B.I. negativas ejerc.ant.	61.817	112.540	174.357	5.103	375	5.478	293	508	801	67.214	113.423	180.636
7. OINARRI LIKIDAGARRIA (5-6)	7. BASE LIQUIDABLE (5-6)	2.265.584	-390.453	1.875.131	69.604	-3.991	65.613	311.366	-9.745	301.621	2.646.554	-404.188	2.242.366
8. Bazkideei oinarria egozten dieten soziet.kop.	8. N° sociedades imputan base a sus socios	97	196	293	0	0	0	0	0	0	97	196	293
9. Bazkideei oin.a egozten dieten soz.teen O.L.a	9. B.L. de sociedades que imputan base a sus socios	26.596	-10.816	15.780	0	0	0	0	0	0	26.596	-10.816	15.780
10.BESTE SOZIETATEEN OINARRI LIKID. (7-9)	10. BASE LIQUID. RESTO SOCIEDADES (7-9)	2.238.988	-379.637	1.859.351	69.604	-3.991	65.613	311.366	-9.745	301.621	2.619.958	-393.372	2.226.585
11. KUOTA OSOA	11. CUOTA INTEGRAL	635.875	15	635.889	18.723	0	18.723	107.922	0	107.922	762.519	15	762.534
12. Kenkaria ezarpen bikoitzagatik	12. Deduc. doble imposición	184.552	1	184.553	679	0	679	22.879	0	22.879	208.111	1	208.112
13. Hobariak	13. Bonificaciones	16.656	0	16.656	1.463	0	1.463	2	0	2	18.120	0	18.120
14. KUOTA LIKIDO POSITIBOA (11-12-13)	14. CUOTA LIQUIDA POSITIVA (11-12-13)	434.667	14	434.680	16.581	0	16.581	85.041	0	85.041	536.288	14	536.302
15. Kuotan mugatutako kenkariak	15. Deduciones con límite cuota	70.880	0	70.880	2.487	0	2.487	9.160	0	9.161	82.526	0	82.527
16. Kuotan mugaturik ez dauden kenkariak	16. Deduciones sin límite cuota	38.277	0	38.277	1.057	0	1.057	3.055	0	3.055	42.389	0	42.389
17. KUOTA EFEKTIBO POSITIBOA (14-15-16)	17. CUOTA EFECTIVA POSITIVA (14-15-16)	325.510	14	325.524	13.037	0	13.037	72.826	0	72.826	411.373	13	411.386
18. Atxikipenak	18. Retenciones	44.994	5.077	50.071	842	133	975	3.265	189	3.455	49.101	5.400	54.501
19. Konturatuko ordainketak	19. Pagos a cuenta	66	31	96	0	0	0	33.463	249	33.712	33.529	280	33.809
20. Gardent. fiskaleko soziet.ek egotzitako kuota	20. Cuota imput. sdades. transparencia fiscal	27	0	27	0	0	0	0	0	0	27	0	27
21. ORDAINDU (+) EDO ITZULTZEKO (-)	21. CUOTA DIFERENCIAL A INGRESAR(+)	280.424	-5.095	275.329	12.195	-133	12.062	36.097	-439	35.659	328.716	-5.666	323.050
KUOTA DIFERENTZIALA (17-18-19-20)	O A DEVOLVER (-) (17-18-19-20)												
22. Bazkid.egoiliarrei egotz dakizkiekeen kenk.ak	22. Devolución atribuibles a socios residentes	6	6	12	0	0	0	0	0	0	6	6	12
23. Gehik.aur.ekitaldietako onurak galtzeagatik	23. Incremento por pérđ. b° ej.ant.	1.067	101	1.168	48	0	48	152	9	162	1.267	110	1.377
24. Aurreko gehik.gaineko berandutza interesak	24. Intereses demora s/ant.incrementos	247	7	255	81	0	81	10	0	11	338	7	346
25. ORDAINDU (+) EDO ITZULTZEKO (-)	25. LIQUIDO A INGRESAR(+) O	281.745	-4.981	276.763	12.324	-133	12.191	36.260	-429	35.831	330.328	-5.543	324.785
LIKIDOA (21+22+23+24)	A DEVOLVER(-) (21+22+23+24)												
PRO MEMORIA :	PRO MEMORIA :												
26. Jard. ekonomikoari emandako pizgarri fiskalak	26. Incentivos fiscales a la actividad económica	109.157	0	109.157	3.544	0	3.544	12.215	0	12.215	124.915	0	124.915
(15+16)	(15+16)												
27. Herri ogasunari egindako ordainketak (18+19+25)	27. Ingresos en la hacienda pública (18+19+25)	326.804	127	326.931	13.165	0	13.166	72.988	10	72.998	412.958	137	413.094

Zenbatekoak mila eurokotan / Importes en miles de euros

4. SOZIEATEEN ZERGA-PIZGARRIAK. 2004KO EKITALDIA.

4.0. SARRERA

2004. urtean **5.095** sozietate bildu dira zerga-pizgarrietara, 2003an baino %2,3 gehiago. Igoera horrek azken lau ekitaldiko goranzko joerari eutsi dio, nahiz eta hazkunde tasa nabarmen moteldu den urtetik urtera.

Hala ere, **egindako inbertsio eta gastuak** %3,5eko jaitsiera izan du eta 1.154 milioi eurokoa izan da guztira. Aktibo finko materiala bihurtu da, berriz ere, helburu nagusi (kopuru osoaren %59,3), eta gainerako %40,7a beste inbertsio batzuetara bideratu da. **Kenkari aplikagarri osoa** 182 milioi eurokoa da. Kenkari horren %37,1 aktibo finko materialetik dator, %52,7 beste inbertsio batzuetatik, eta gainerako %10,2a enplegu sorreratik.

Aktibo finko materialaren barruan makinerian inbertitutako zenbatekoa nabarmentzen da (222 milioi euro), eraikuntzetan inbertitutakoa (134 milioi) eta instalazio teknikoetan egindako inbertsioa (104 milioi).

Beste inbertsio batzuei dagokienez, diru ekarpenetan egindakoak lehen tokian ageri dira 222 milioi euroekin, eta atzetik I+G jardueretan inbertitutakoa dator (72 milioi euro).

Izaera juridikoari begiratzuz gero, enpresa kopururik handiena erantzukizun mugatuko sozietateak dira (%68,7). Hala ere, sozietate anonimoak dira gehien inbertitu dutenak (zenbateko osoaren %51,0), bai eta kenkari gehien aplikatu dezaketenak ere (%49,0).

Ekonomiaren **oinarrizko hiru sektoreen arabera egindako sailkapenak** agerian uzten digu lehen sektoreak oso garrantzi eskasa duela, aktibo finko materialean egindako inbertsioan industria nagusitzen dela eta beste inbertsio batzuetan zerbitzuak direla nagusi.

Helbide sozialaren arabera banatuta, Donostiak enpresa kopururik handiena hartzen du (%25,3), eta bera da, baita ere, gehien inbertitzen duena (%31,5) eta kenkari aplikagarriarik handiena daukana (%35,9). Atzetik Debagoiena dator: inbertsioaren %15,1 eta kenkari aplikagarriaren %15,1.

4. INCENTIVOS FISCALES DE SOCIEDADES. EJERCICIO 2004

4.0. INTRODUCCIÓN

El **número de sociedades** acogidas a incentivos fiscales asciende a 5.095, un 2,3% mayor que en 2003. Este incremento continúa con la tendencia alcista de los últimos cuatro años, aunque la tasa de crecimiento ha ido reduciéndose mucho año tras año.

El total de **la inversión y gasto realizados**, sin embargo, ha descendido un 3,5%, situándose en 1.154 millones de euros. El destino principal sigue siendo el activo fijo material (59,3% del total) y otras inversiones acumulan el 40,7% restante. La **deducción total aplicable** es de 182 millones de euros. Esta deducción procede en un 37,1% del activo fijo material, en un 52,7% de otras inversiones y en el 10,2% restante de la creación de empleo.

Dentro del **activo fijo material nuevo** destacan los importes de inversión en maquinaria (222 millones de euros), construcciones (134 millones) e instalaciones técnicas (104 millones).

En **otras inversiones**, las realizadas en aportaciones dinerarias ocupan la primera posición, con 222 millones de euros, seguidas por las inversiones en I+D (72 millones de euros).

Según la **forma jurídica**, el grupo más numeroso de empresas lo constituyen las sociedades de responsabilidad limitada (68,7%). Sin embargo, las anónimas son las que más invierten (51,0% del total) y las que más deducciones pueden aplicarse (49,0%).

La **clasificación por los tres sectores básicos** de la economía pone de manifiesto la escasa importancia del sector primario y la superioridad de la industria en la inversión en activo fijo material y del sector servicios en otras inversiones.

Según el **domicilio social**, Donostia es la que más empresas acoge (25,3%), la que más invierte (31,5%) y la de mayor deducción aplicable (35,9%). Le sigue Debagoiena en inversión (15,1%) y deducción aplicable (15,1%).

4.1. SOZIETATE KOPURUA

Zenbat sozietate bildu dira zerga-pizgarrietara?

5.095 sozietate bildu dira 2004. urtean zerga-pizgarrietara, ekitaldi horretan Sozietateen gaineko Zerga aitortu duten 19.344 enpresen %26,3.

Azken urteetako bilakaera

2001. urteaz geroztik gora joan da Sozietateen gaineko Zergaren pizgarri fiskaletara bildu diren enpresen kopurua, hazkunde tasak moteldu diren arren.

2001eko ekitaldian 3.701 enpresa bildu ziren pizgarrietara, eta 2004an 5.095. Igoerarik handiena 2002an gertatu zen, aurreko ekitaldian baino %22,2 gehiago. 2003an %10,2koa izan zen hazkunde tasa eta 2004an %2,3koa.

Enpresek inbertsiora bideratzen dituzten baliabideetan hainbat faktorek eragiten dute, eta hauek dira besteak beste: bilakaera ekonomiko-finantzario orokorra, sektore bakoitzaren bilakaera, etorkizunerako perspektibak... eta inbertsioari emandako zerga-pizgarriak. Azken horiek handituz joan dira urtez urte, eta haiei esker enpresa askok kenkariak aplikatu ahal izan dituzte sozietateen gaineko zergan, egindako inbertsioengatik.

4.1. NÚMERO DE SOCIEDADES

¿Cuántas sociedades se han acogido a los incentivos fiscales?

Durante el año 2004 se han acogido a los incentivos fiscales 5.095 sociedades, el 26,3% de las 19.344 empresas que presentan declaración en ese ejercicio por el Impuesto sobre Sociedades.

Evolución de los últimos años

Desde el año 2001 el número de sociedades que se acogen a los incentivos fiscales del Impuesto sobre Sociedades ha ido en aumento, si bien las tasas de crecimiento se han ralentizado.

De las 3.701 empresas que en el ejercicio 2001 se acogían a los incentivos fiscales se ha llegado a las 5.095 en 2004. El mayor incremento se produce en 2002, con una tasa de crecimiento del 22,2% respecto al ejercicio anterior. En 2003 el crecimiento fue del 10,2% y en 2004 del 2,3%.

Entre los factores que influyen en los recursos que las empresas dedican a inversión se encuentran la evolución económico-financiera general, la del sector al que pertenecen, las perspectivas futuras... y también los incentivos fiscales a la inversión. Estos han ido ampliándose en cada ejercicio, facilitando que más empresas puedan practicar deducciones en su cuota del Impuesto de Sociedades por las inversiones realizadas.

GRÁFICO 4.1. GRAFIKOA
Pizgarrietara bildutako sozietate kopuruaren bilakaera
Evolución del número de sociedades acogidas

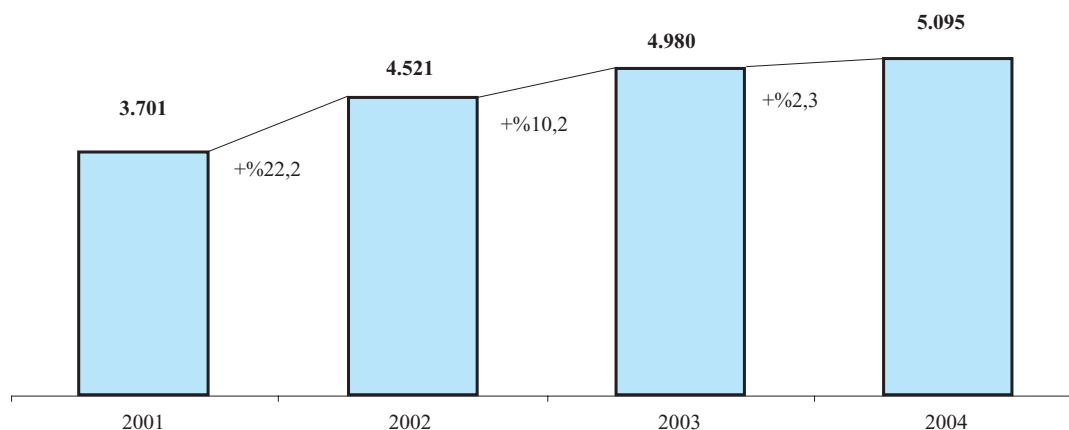

4.2. ZERGA NEURRIAK

1.154 milioi euro inbertitu dira guztira

2004ko ekitaldian 1.154 milioi euroko inbertsio eta gastua egin da guztira, aurreko urtean baino %3,5 gutxiago.

Batez beste, enpresa bakoitzak (5.095 orotara) 226.549 euro inbertitu ditu. Zenbateko hori 2003koa baino 13.000 euro txikiagoa da, inbertsio osoak behera egin duelako eta bildutako enpresa kopurua hazi delako.

Analisia egiterakoan, hiru talde handitan banatu ditugu zerga neurriak. Hona hemen nola banatu den inbertitutako zenbateko osoa (enplegu sorreraren kasuan, ez dela ezer inbertitu iritzi diogu):

- **Aktibo finko materiala:** 684 milioi euro (%59,3).
- **Beste inbertsio batzuk** (I+Gko inbertsio eta gastua, esportazioak, langileen prestakuntza...): 470 milioi euro (%40,7).
- **Enplegu sorrera:** -

4.2. MEDIDAS FISCALES

Total invertido: 1.154 millones de euros

La inversión y gasto total realizado durante el ejercicio 2004 asciende a 1.154 millones de euros, un 3,5% menor que el año anterior.

Como media, cada una de las 5.095 empresas invirtió 226.549 euros. Respecto al ejercicio 2003 esta inversión media ha disminuido en más de 13.000 euros debido a la menor inversión total y mayor número de empresas acogidas.

A la hora del análisis, se han dividido las medidas fiscales en tres grandes grupos. El total invertido se distribuye de la siguiente manera (para el de creación de empleo no se considera que haya ningún importe de inversión):

- **Activo fijo material:** 684 millones de euros (59,3%).
- **Otras inversiones** (gastos e inversión en I+D, exportaciones, formación del personal...): 470 millones de euros (40,7%).
- **Creación de empleo:** -

GRÁFICO 4.2. GRAFIKOA
Inbertsioaren eta gastuaren banaketa
Distribución de la inversión y gasto



GRÁFICO 4.3. GRAFIKOA
Kenkari aplikagarriaren banaketa
 Distribución de la deducción aplicable



Kenkari aplikagarria: 182 milioi euro

Ekitaldiko kenkari aplikagarriak 182 milioi euroko zenbatekoa eman du, 2003an baino %3,6 gutxiago. Batez besteko kenkaria, aldiz, 35.659 eurokoa da. Hona hemen sailkapena taldeen arabera:

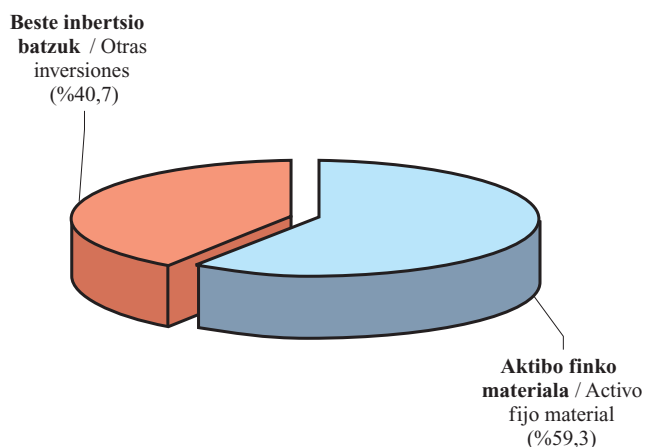
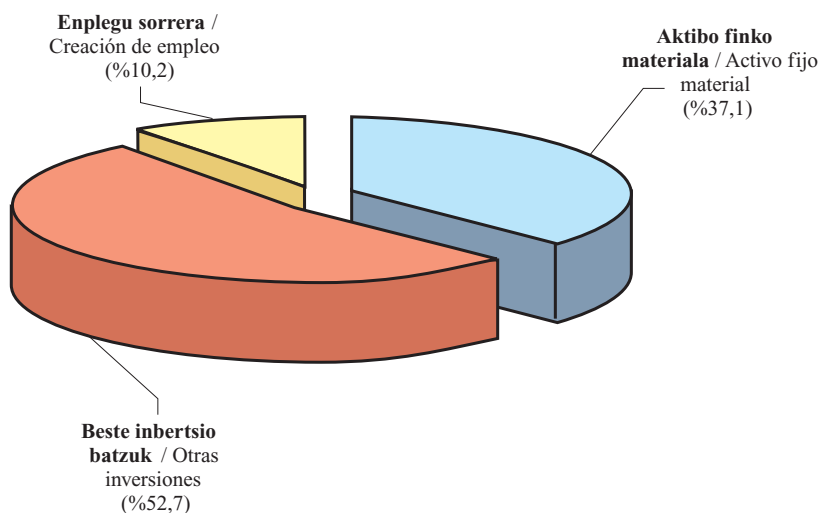
- **Aktibo finko materiala:** 67 milioi euro (%37,1).
- **Beste inbertsio batzuk:** 96 milioi euro (%52,7).
- **Enplegu sorrera:** 19 milioi euro (%10,2).

Aktibo finko materialean egindako inbertsioa

Egindako inbertsioaren eta gastuaren zenbatekoari dagokionez, aktibo finko materialean inbertitutakoa dugu garrantzitsuena. Bi mota bereizten dira:

1. Aktibo finko material berrian egindako inbertsioa: 638 milioi euroko inbertsioa eta 63 milioi euroko kenkaria.
2. Inbertsio produktiboetarako erreserba berezia: 46 milioi euroko inbertsioa eta 5 milioi euroko kenkaria.

Guztira 1.601 enpresa bildu dira neurri honetara, aurreko urtean baino %6,8 gutxiago. Inbertsioak eta kenkariak ere jaitsi egin dira 2003. urtearen aldean, %14,3 lehenengoak eta %13,7 bigarrenak.

Deducción aplicable: 182 millones de euros

La deducción aplicable en el ejercicio ascendió a 182 millones de euros, un 3,6% menor que en 2003. La deducción media se elevó a 35.659 euros. Por grupos se clasifica de la siguiente manera:

- **Activo fijo material:** 67 millones de euros (37,1%).
- **Otras inversiones:** 96 millones de euros (52,7%).
- **Creación de empleo:** 19 millones de euros (10,2%).

Inversión en activo fijo material

En cuanto al importe de inversión y gasto realizados, la inversión en activo fijo material es la más importante. Se divide en dos tipos:

1. Inversión en activo fijo material nuevo: 638 millones de euros de inversión y 63 millones de deducción.
2. Reserva especial para inversiones productivas: 46 millones de euros de inversión y 5 millones de deducción.

En total se han acogido a esta medida 1.601 empresas, un 6,8% menos que el año anterior. También las inversiones realizadas son un 14,3% menores que las realizadas en 2003 y las deducciones un 13,7% menores.

Aurreko ekitaldiarekin alderatuta, gora egin du inbertsio produktiboetarako erreserba berezira dirua bideratu duten enpresa kopuruak, eta zenbatekoa bikoiztu egin da. Hala ere, aktibo finko material berriak egingandako inbertsioaren bilakaera negatiboak eragin egin du aipatutako atzerakada gerta dadin (pisu erlatibo askoz handiagoa baitu).

Zein aktibo finko material berritan inbertitu da gehien?

Inbertitu diren 638 milioi euroak zertarako erabili diren begiratu gero, honela sailkatu ditzakegu handienetik txikienera:

- Makineria: 222 milioi euro (%34,8).
- Eraikuntzak: 134 milioi (%21,0).
- Instalazio teknikoak: 104 milioi (%16,3).
- Bestelako instalazioak: 55 milioi (%8,6).
- Garraio elementuak: 37 milioi (%5,8).
- Aplikazio informatikoak: 28 milioi (%4,4).
- Beste ibilgetu materiala: 24 milioi (%3,8).
- Infor. prozesatzeko ekipoa: 22 milioi (%3,4).
- Altzariak: 12 milioi euro (%1,9).

Ekitaldi honetan, aurrekoetan bezala, hiru talde nabarmentzen dira besteen gainetik 100 milioi eurotik gorako inbertsioak jasotzeagatik: makineria, eraikuntzak eta instalazio teknikoak.

Inbertsioarekin konparatuta, kenkari aplikagarriek banaketa bera ageri dute aktibo-moten arabera. Hemen ere kontzeptu berberak dira nagusi: makineria (%35,1), eraikuntzak (%20,6) eta instalazio teknikoak (%16,5).

Con respecto al ejercicio anterior, ha aumentado el número de empresas que han destinado cantidades a la reserva especial para inversiones productivas y se ha duplicado su importe. Pero la negativa evolución de la inversión realizada en activos fijos materiales nuevos (de mucho mayor peso relativo) ha dado como resultado total el retroceso comentado.

¿En qué tipo de activo fijo material nuevo se invierte más?

Los 638 millones de euros de inversión se clasifican, de mayor a menor, según su destino de la siguiente manera:

- Maquinaria : 222 millones de euros (34,8%).
- Construcciones: 134 millones (21,0%).
- Instalaciones técnicas: 104 millones (16,3%).
- Otras instalaciones: 55 millones (8,6%).
- Elementos de transporte: 37 millones (5,8%).
- Aplicaciones informáticas:28 millones (4,4%).
- Otro inmoviliz. material: 24 millones (3,8%).
- Equip. procesos de infor.:22 millones (3,4%).
- Mobiliario: 12 millones (1,9%).

En este ejercicio, como en anteriores, también destacan sobre las demás, con importes superiores a los 100 millones de euros, las inversiones en maquinaria, construcciones e instalaciones técnicas.

Las deducciones aplicables presentan la misma distribución por clases de activos que la inversión. También destacan las cuantías de maquinaria (35,1%), construcciones (20,6%) e instalaciones técnicas (16,5%).

GRÁFICO 4.4. GRAFIKOA
Aktibo finko materialean egindako kenkariaren banaketa, inbertsio motaren arabera
 Distribución de la deducción en activo fijo material por tipo de inversión

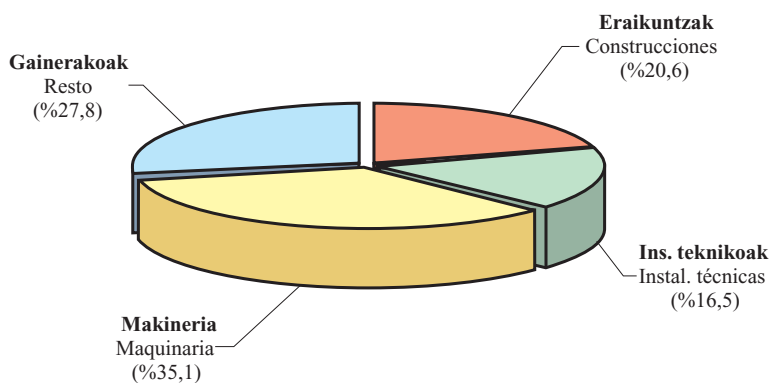

Beste inbertsio batzuk

Guztira 470 milioi eurokoa da beste inbertsio batzuei dagokien zenbatekoa, 2003an baino %18,2 gehiago. Hazkunde horren ondorioz, kontzeptu honek 7,5 puntu portzental handitu du inbertsio eta gastu osoaren egituran duen pisua, aktibo finko materialean egindako inbertsioen kaltetan.

IETei, kapital arriskuko sozietate eta fondoei eta enpresak sustatzeko sozietateei egindako diru ekarpenak are nabarmenagoak dira ekitaldi honetan aurrekoetan baino. 222 milioi eurokoak izan dira guztira, beste inbertsio batzuen %47,3 eta ekitaldiko inbertsio osoaren %19,3. 2003. urtearekin alderatuta, %81,7 handitu dira.

Atzetik honako hauek datoz: I+G jardueretan egindako inbertsioak, 72 milioi euro (“beste inbertsio batzuk” taldearen %15,4) eta enpleguko pentsio planei, gizarte aurreikuspeneko mutualitatei eta BGAEei egindako kontribuzio enpresarialak (48 milioi). Azken horiek taldeko zenbateko osoaren %10,1 dira, eta sozietate gehienek (erdiak baino gehiagok) kontzeptu horregatik egin ditu kenkariak).

Otras inversiones

El importe total de otras inversiones se eleva a 470 millones de euros, un 18,2% mayor que en 2003. Debido a este incremento, este concepto mejora en 7,5 puntos porcentuales su participación en la estructura de inversión y gasto total, en detrimento de las inversiones en activo fijo material.

En este ejercicio destaca aún más que en anteriores el importe de las aportaciones dinerarias a AIEs, a Sociedades y Fondos de Capital Riesgo y a Sociedades de Promoción de Empresas. Estas ascienden a 222 millones de euros, el 47,3% de otras inversiones y el 19,3% de la inversión total del ejercicio. Con respecto a 2003, se han incrementado un 81,7%.

Les siguen, con 72 millones de euros, las inversiones en I+D (15,4% del grupo “otras inversiones”) y con 48 millones las contribuciones empresariales a planes de pensiones de empleo, a mutualidades de previsión social y EPSV. Estas últimas representan el 10,1% del importe total del grupo, siendo el concepto por el que aplican deducciones el mayor número de sociedades (más de la mitad del total).

GRÁFICO 4.5. GRAFIKOA
Beste inbertsio batzuk. Inbertsioaren banaketa
Otras inversiones. Distribución de la inversión



GRÁFICO 4.6. GRAFIKOA
Beste inbertsio batzuk. Kenkarien banaketa
 Otras inversiones. Distribución de las deducciones



Kenkarietarako dagokien beste inbertsio batzuetatik aplikagarri direnak (%52,7) gainditu egiten dituzte aktibo finko materialagatik aplikatu daitezkeenak (%37,1). Diru ekarpenek beste inbertsio batzuetatik egindako kenkarien zatirik handiena hartzen dute (%46,9), eta atzetik I+G jardueretan egindako gastu eta inbertsioak datoz (%25,2).

Enplegu sorrera

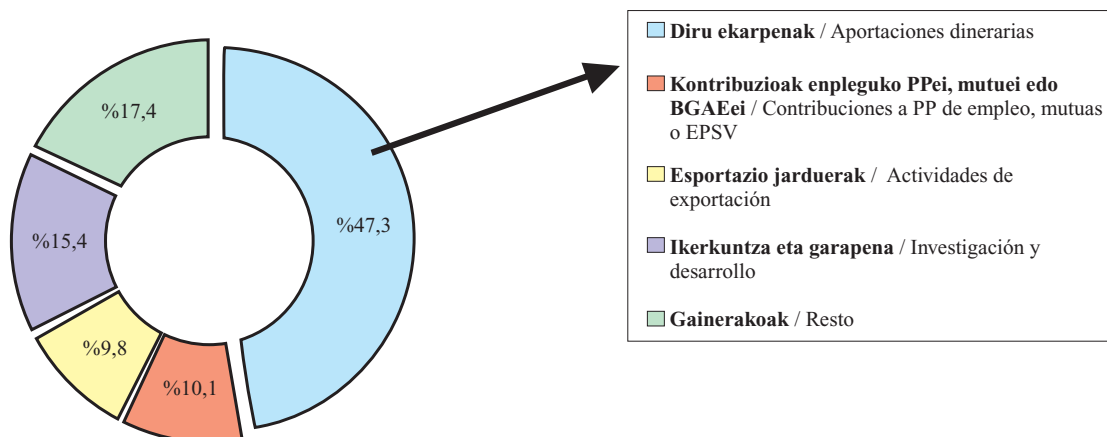
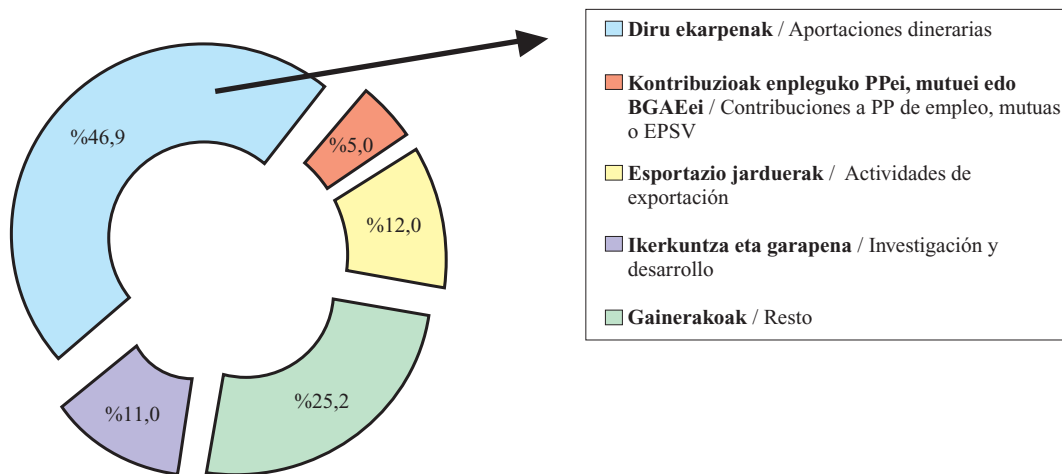
Neurri honetara 2.513 enpresa bildu dira, eta kenkari aplikagarria 19 milioi eurokoa izan da, ekitaldiko kopuru osoaren %10,2. Bitan banatzen da neurri hau:

- Kenkari orokorra: 2.471 enpresa eta 17,4 milioi euro.
- Kenkari berezia: 99 enpresa eta 1,2 milioi euro.

2003. urtearekin alderatuta, kenkari hau aplikatu duten enpresen kopurua %3,0 gutxitu da, eta bere zenbatekoak ere behera egin du (-%9,9).

Enplegu sorrerari emandako pizgarri horien ondorioz, 5.007 pertsona gehiagok lortu dute lan kontratu mugagabea.

En cuanto a las deducciones, las aplicables por el conjunto de otras inversiones (52,7% del total) supera a las de activos fijos materiales (37,1%). Las aportaciones dinerarias se benefician de las mayores deducciones por otras inversiones (46,9%), seguidas por los gastos e inversiones en I+D (25,2%).

Creación de empleo

El número de empresas acogidas asciende a 2.513 y la deducción aplicable es de 19 millones de euros, el 10,2% del total del ejercicio. Esta medida se divide en dos:

- Deducción general: 2.471 empresas y 17,4 millones de euros.
- Deducción especial: 99 empresas y 1,2 millones de euros.

Con respecto a 2003 ha disminuido el número de empresas que han aplicado esta deducción (-3,0%) y también su importe (-9,9%).

Como consecuencia de estos incentivos a la creación de empleo, el personal con contrato laboral indefinido se incrementa en 5.007 personas.

GRÁFICO 4.7. GRAFIKOA
Kenkariak enplegua sortzeagatik
 Deducciones por creación de empleo

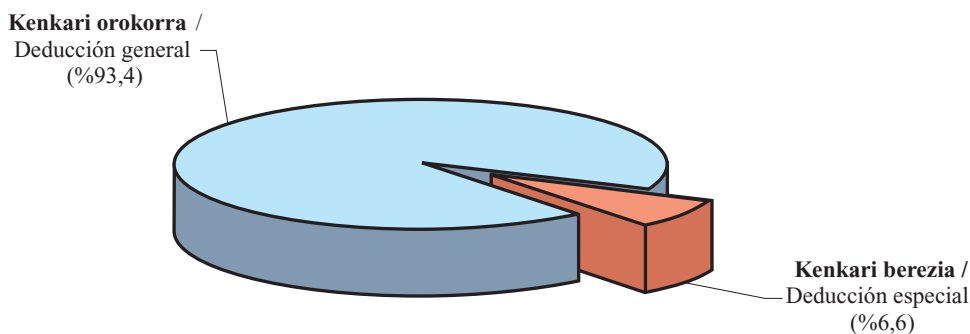

4.3. PIZGARRIETARA BILDUTAKO ENPRESEN IZAERA JURIDIKOA

Erantzukizun mugatuko sozietateak: ugarienak

Enpresak lau taldetan banatzen dira. Hona hemen:

- 1) Sozietate anonimoak: 1.337 (%26,2).
- 2) Erantzukizun mugatuko sozietateak: 3.502 (%68,7).
- 3) Sozietate kooperatiboak: 178 (%3,5).
- 4) Bestelako sozietateak: 78 (%1,5).

Sozietate anonimoak: gehien inbertitu dutenak

Sozietate anonimoek ekitaldiko inbertsioen %51,0 metatu dute. Batik bat aktibo finko materialean inbertitutako zenbatekoagatik gailentzen dira (365 milioi euro, zenbateko osoaren %53,4).

Erantzukizun mugatuko sozietateak kopuruz sozietate guztien bi heren baino gehiago izan arren, ekitaldiko inbertsio osoaren %26,0 bakarrik hartzen dute.

Enpresa bakoitzeko batez beste inbertsioari dagokionez, bestelako enpresen taldeak kooperatiben taldea gainditu du, eskuarki baliorik handienak izaten dituen taldea. Batez beste 1.208.587 euro inbertitu ditu enpresako. Atzetik kooperatiben taldea dator: 961.986 euro batez beste. Pizgarrietara bildutako entitate guztien batez bestekoa askoz txikiagoa da: 226.549 euro.

4.3. FORMA JURÍDICA DE LAS EMPRESAS ACOGIDAS

Las sociedades de responsabilidad limitada: las más numerosas

Las empresas se clasifican en cuatro grupos de la siguiente manera:

- 1) Sociedades anónimas: 1.337 (26,2%).
- 2) Sociedades de responsabilidad limitada: 3.502 (68,7%).
- 3) Sociedades cooperativas: 178 (3,5%).
- 4) Otras sociedades: 78 (1,5%).

Sociedades anónimas: las que más invierten

Las sociedades anónimas acumulan el 51,0% de las inversiones del ejercicio. Sobre todo destacan en el importe de inversiones en activos fijos materiales, con 365 millones de euros (53,4% del total).

Las sociedades de responsabilidad limitada, aun representando más de dos tercios del total de sociedades, realizan únicamente el 26,0% de la inversión total del ejercicio.

En cuanto a la media de inversión por empresa, el grupo de otras empresas ha superado al de cooperativas, que habitualmente es el que mayores valores presenta. Ha invertido 1.208.587 euros de media por empresa. Le sigue el grupo de cooperativas, con un promedio de 961.986 euros. La media para el total de entidades acogidas es mucho menor: 226.549 euros.

GRÁFICO 4.8. GRAFIKOA
Inbertsioaren eta kenkariaren banaketa izaera juridikoaren arabera
 Distribución de la inversión y deducción por forma jurídica

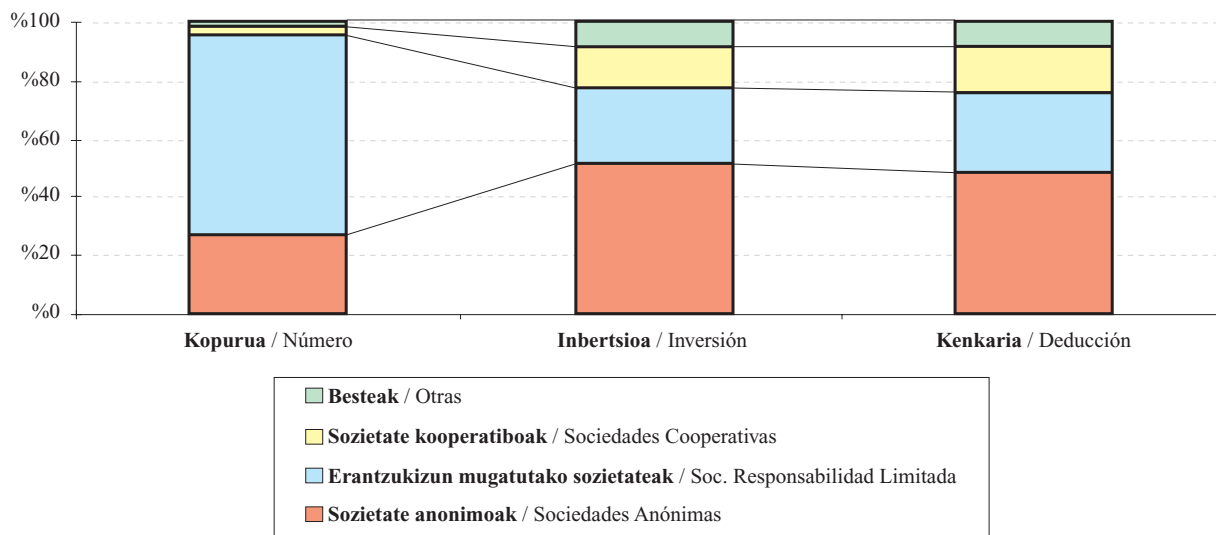

Enplegu sorrerari dagokionez, erantzukizun mugatutako sozietateek izan dute plantilla gehikuntzarik handiena (2.768 langile gehiago, hazkunde osoaren %55,3). Hala ere, plantilaren batez besteko gehikuntzari erreparatuz gero, sozietate kooperatiboak dira lehenak.

Por lo que respecta a la creación de empleo, las sociedades de responsabilidad limitada han presentado el mayor incremento de plantilla (2.768 trabajadores, que representan el 55,3% del incremento total). Sin embargo, en términos de incremento medio de plantilla son las primeras las sociedades cooperativas.

Kenkari aplikagarria: anonimoek zenbateko osoaren erdia metatu dute

Ekitaldiko kenkari guztien %49,0 sozietate anonimoek egin dute, eta erantzukizun mugatutako sozietateek %27,5. Batez besteko zenbatekorik handiena bestelako enpresek dute (189.608 euro), batez besteko orokorra 35.659 eurokoa izan den bitartean.

Deducción aplicable: las anónimas suponen la mitad del total

El 49,0% de la deducción total del ejercicio se lo llevan las sociedades anónimas, frente al 27,5% de las sociedades de responsabilidad limitada. El grupo de otras empresas presenta el mayor importe medio, 189.608 euros frente a los 35.659 euros de deducción media general.

4.4. AKTIBO FINKO MATERIALEAN EGINDAKO INBERTSIO TARTEAK

Enpresen erdiak baino gehiagok ez du aktibo finko materialean inbertitu

Aktibo finko materialean egindako inbertsioa aintzat harturik (inbertsio produktiboetarako erreserba zein aktibo finko material berriaren egindako inbertsioa) bost taldetan bana ditzakegu pizgarrietara bildutako enpresak:

4.4. TRAMOS DE INVERSIÓN REALIZADOS EN ACTIVO FIJO MATERIAL

Más de la mitad no invierte en activo fijo material

Dividimos a las empresas acogidas en seis grupos según el importe de la inversión realizada en activo fijo material (tanto reserva para inversiones productivas, como inversión en AFMN) de la siguiente manera:

1. Inbertsiorik gabe: 3.494 (%68,6).
2. 30.000 euro baino gutxiago: 352 (%6,9).
3. 30.000 eta 150.000 euro bitartean: 607 (%11,9).
4. 150.000 eta 600.000 euro bitartean: 458 (%9,0).
5. 600.000 eta 3.000.000 euro bitartean: 144 (%2,8).
6. 3.000.000 euro baino gehiago: 40 (%0,8).

1. Sin inversión: 3.494 (68,6%).
2. Menos de 30.000 euros: 352 (6,9%).
3. Entre 30.000 y 150.000 euros: 607 (11,9%).
4. Entre 150.000 euros y 600.000 euros: 458 (9,0%).
5. Entre 600.000 euros y 3.000.000 de euros: 144 (2,8%).
6. Más de 3.000.000 de euros: 40 (0,8%).

Inbertsioa azken tartetean metatu da

Aktibo finko materialean egindako inbertsioaren %90 baino gehiago azken hiru tartetean metatu da; azken tarteko 40 enpresek (3.000.000 eurotik gorakoek) 317 milioi euro inbertitu dituzte, kopuru osoaren %46,3.

La inversión se acumula en los últimos tramos

Más del 90% de la inversión en activo fijo material se acumula en los tres últimos tramos; las 40 empresas del último tramo (más de 3.000.000 de euros) invierten 317 millones de euros, el 46,3% del total.

GRÁFICO 4.9. GRAFIKOA
Aktibo finko materialean egindako inbertsioa, tarteen arabera
 Inversión en activo fijo material por tramos

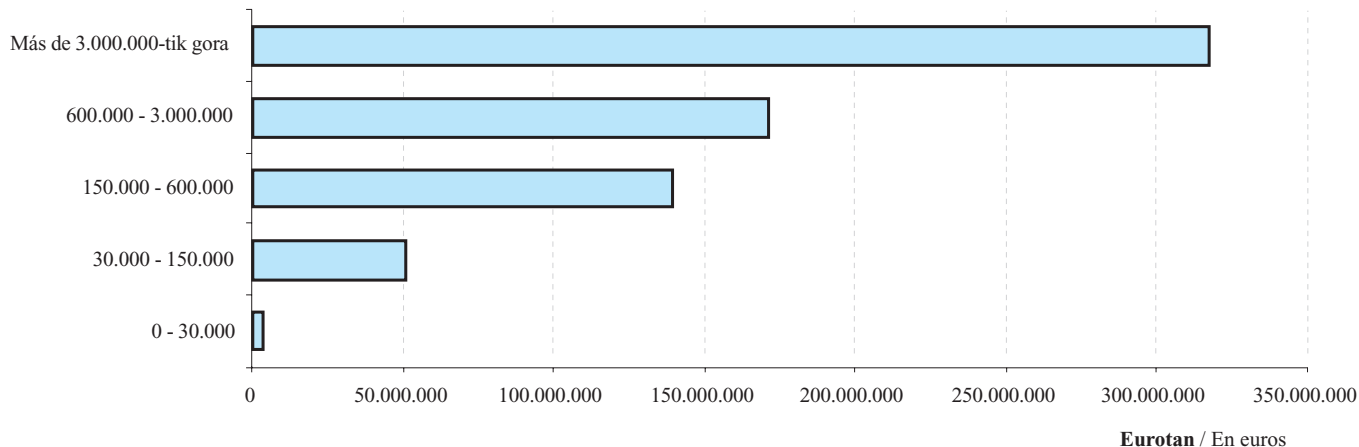

4.5. BILDUTAKO ENPRESAK JARDUERA SEKTOREAREN ARABERA

Ekonomiaren oinarritzko hiru sektoreak: sailkapena

Zerga-pizgarrietara bildutako enpresak hartu eta jardueraren arabera sailkatzen baditugu ekonomiaren oinarritzko hiru sektoreak aintzat hartuta, honako kopuru eta portzentajeak ageri dira:

4.5. EMPRESAS ACOGIDAS, POR SECTOR DE ACTIVIDAD

Los tres sectores básicos de la economía: clasificación

Si clasificamos las empresas acogidas a incentivos fiscales según su actividad en los tres sectores básicos de la economía, el número y porcentaje de empresas en cada sector es el siguiente:

Inbertsioaren eta kenkari aplikagarriaren banaketak hauxe erakusten du:

- Nekazaritza, abeltzaintza eta arrantza sektorearen datuek ez dute inolako pisurik.
- Industria aktibo finko materialean gehien inbertitu duen sektorea da (409 milioi euro, kopuru osoaren %59,8) eta zerbitzuak beste inbertsio batzuetan dira nagusi (263 milioi euro, %55,9). Sektore honek 23 puntu portzentual baino gehiago hobetu du beste inbertsio batzuetan duen partaidetza 2003. urtearekin alderatuta.
- Industriak kenkari aplikagarri osoaren %51,2 metatu du, eta zerbitzuek %48,6.

La distribución de la inversión y deducción aplicable pone de manifiesto que:

- Los datos del sector agropecuario y pesca son irrelevantes.
- La industria es el sector que más invierte en activo fijo material (409 millones, el 59,8% del total) y el sector servicios el primero en otras inversiones (263 millones, el 55,9%). Este sector ha mejorado en más de 23 puntos porcentuales su participación en otras inversiones respecto a 2003.
- En la deducción total aplicable la industria acumula el 51,2% y los servicios el 48,6%.

GRÁFICO 4.10. GRAFIKOA
Zerga-pizgarriak aplikatzen dituzten enpresen kopurua. Sailkapena hiru sektoretan
 Número de empresas que aplican incentivos fiscales. Clasificación en tres sectores

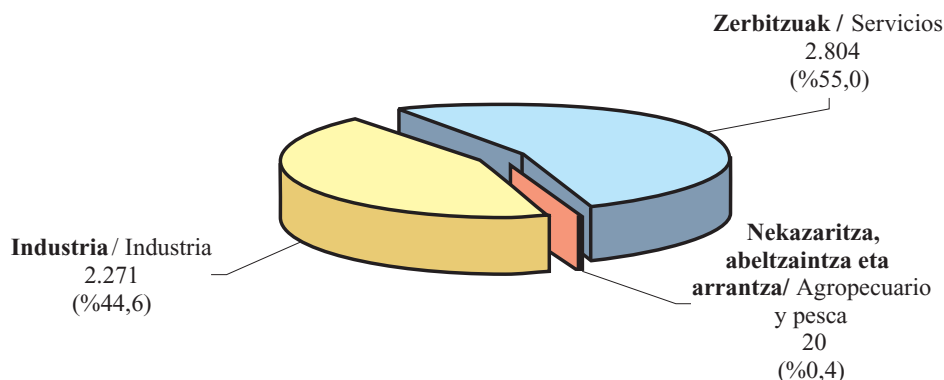

Sailkapena 22 jarduera sektoretan

Enpresen jarduera nagusia Jarduera Ekonomikoen gaineko Zergaren zein epigrafetan dagoen alta emanda kontuan hartuz egiten da sailkapen hau. Hauexek dira ondorio nagusiak:

- Pizgarrietara bildutako enpresa kopuruari dagokionez, merkataritzaren azpisektorea da aipagarriena, 1.340 sozietaterekin ekitaldiko kopuru osoaren %26,3 hartzen baitu. Atzetik, bestelako merkataritza zerbitzuak eta eraikuntza datoz. Lehen kasuan 1.003 enpresa bildu dira (%19,7) eta bigarrenean 576 (%11,3).
- Aktibo finko materialean gehien inbertitu duten adarrak hauek dira: garraio eta komunikazioak (100 milioi, kopuru osoaren %14,6), bestelako

Clasificación en 22 sectores de actividad

Esta clasificación tiene en cuenta el epígrafe de la actividad principal en el que figuran datos de alta en el Impuesto sobre Actividades Económicas. Las principales conclusiones que se obtienen son:

- En cuanto a número de empresas acogidas, el subsector del comercio es el más representativo, ya que con 1.340 sociedades supone el 26,3% del conjunto del ejercicio. Le siguen otros servicios comerciales, con 1.003 empresas acogidas, que representan el 19,7%, y construcción con 576 empresas (11,3%).
- Las ramas que han invertido los mayores importes en activo fijo material han sido: transporte y comunicaciones (100 millones, el 14,6% del

merkataritza zerbitzuak, 79 milioi euroko inbertsioarekin (kopuru osoaren %11,6), merkataritza (69 milioi) eta oinarritzko metalgintza (60 milioi). Atzetik makineria (51 milioi) eta metalgaiak (50 milioi) datoz.

- Beste inbertsio batzuei dagokionez, hemen ere bestelako merkataritza zerbitzuen azpisektorea nagusitzen da: 175 milioi euro inbertituta, kopuru osoaren %37,1 hartzen du. Atzetik banka eta aseguruak ageri da (52 milioi eta beste inbertsio batzuen %11,1).
- Plantila gehikuntzari dagokionez, merkataritza sektoreak ekitaldiko kopuru osoaren %23,6 metatu du (1.182 pertsona urteko), eta enplegua sortzeagatik 4,4 milioi euroko kenkariak izan ditu (%23,7).
- Ekitaldian kenkari gehiago aplikatu ditzakeen adarra bestelako merkataritza zerbitzuen da: 46 milioi euro guztira, kopuru osoaren %25,2. Atzetik makineriaren sektorea dator (%9,7 eta 18 milioi).

total), otros servicios comerciales, con 79 millones de euros de inversión (11,6% del total), comercio (69 millones) y metálicas básicas (60 millones). Las siguientes en importancia son maquinaria (51 millones) y artículos metálicos (50 millones).

- En cuanto a Otras Inversiones, destaca el subsector de otros servicios comerciales: con 175 millones de euros de inversión acapara el 37,1% del total. Banca y seguros le sigue, con 52 millones y el 11,1% de Otras Inversiones.
- En lo referente al incremento de plantilla, el sector del comercio, con 1.182 personas/año, concentra el 23,6% del total del ejercicio; la deducción por creación de empleo ascendió a 4,4 millones de euros (23,7%).
- La rama que más deducciones totales puede aplicarse en el ejercicio es la de otros servicios comerciales: 46 millones de euros, que representan el 25,2% del total. Le sigue el sector de maquinaria (9,7% con 18 millones).

GRÁFICO 4.11. GRAFIKOA
Inbertsioa aktibo finko materialean eta kenkariak guztira. Sektoreen arabera
 Inversión en activo fijo material y total deducciones por sectores

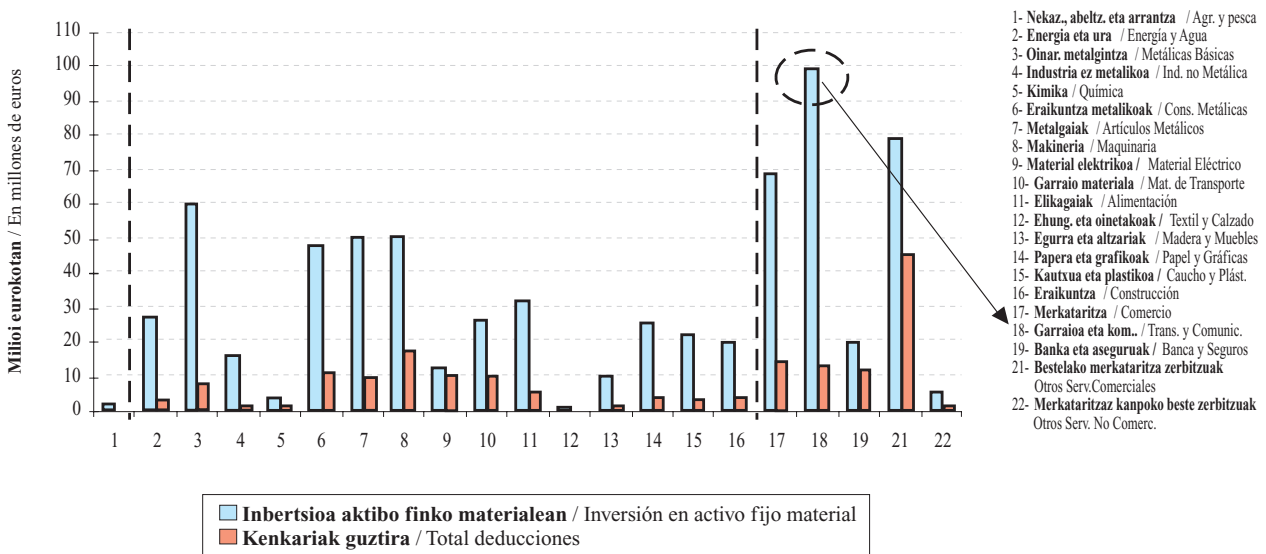

4.6. PIZGARRIETARA BILDUTAKO ENPRESAK, KOKATUTA DAUDEN ESKUALDEAREN ARABERA

Jarraian, enpresa kopurua, inbertsioa eta kenkari aplikagarria aztertuko ditugu zerga neurri bakoitzeko, entitate aitortzailearen helbide soziala zein eskualdetan dagoen kontuan hartuta. Probintziako hiriburua izateak ematen dizkion ezaugarri bereziak direla-eta, Donostia beste eskualde bat bezala hartu dugu. Sailkatu gabekoen taldean helbide soziala Gipuzkoatik kanpo duten sozietateak sartzen dira.

Donostia da enpresa gehien hartzen dituen, gehien inbertitu duena eta kenkari gehien aplikatuzakeena

Pizgarrietara bildutako enpresen kopurua honela banatzen da:

Donostia lehen tokian ageri da enpresa kopuruari dagokionez: 1.287 enpresa guztira, hau da, kopuru osoaren %25,3. Hemen ere inbertsio osoa eta kenkari aplikagarria Gipuzkoako handienak dira: 364 milioi eurokoa (%31,5) eta 65 milioikoa (%35,9), hurrenez hurren. Zifra horiek zergatik lortzen diren ulertzeko, kontuan eduki behar da entitate askok hiriburuan dutela helbide soziala, beren produkzio zentroak probintziako beste toki batzuetan egon arren.

4.6. EMPRESAS ACOGIDAS, SEGÚN COMARCA DE SU DOMICILIO SOCIAL

Analizamos a continuación la distribución del número de empresas, la inversión realizada y la deducción aplicable por cada medida fiscal, según la comarca donde radica el domicilio social de la entidad declarante. Consideramos al municipio de Donostia como una comarca más, por sus especiales características al ser la capital de la provincia. El grupo de no clasificadas abarca a las sociedades que declaran tener su domicilio social fuera de Gipuzkoa.

Donostia, la que más empresas acoge, la que más invierte y mayores deducciones puede aplicar

La distribución del número de empresas acogidas se realiza de la siguiente manera:

Donostia ocupa el primer lugar en cuanto a número de empresas: 1.287, que suponen el 25,3% del total. También la inversión total y la deducción aplicable son las mayores del Territorio: 364 millones de euros (31,5% del total) y 65 millones (35,9%), respectivamente. En estas cifras influye el hecho de que muchas entidades, aun teniendo sus centros de producción repartidos por otros puntos de la provincia, mantienen su domicilio social en la capital.

GRÁFICO 4.12. GRAFIKOA
Pizgarrietara bildutako sozietateak eskualdearen arabera
Sociedades acogidas por comarca



GRÁFICO 4.13. GRAFIKOA

Inbertsioa guztira, inbertsioa aktibo finko materialean eta kenkariak, eskualdeen arabera
Inversión total, inversión en activo fijo material y total deducciones por comarcas

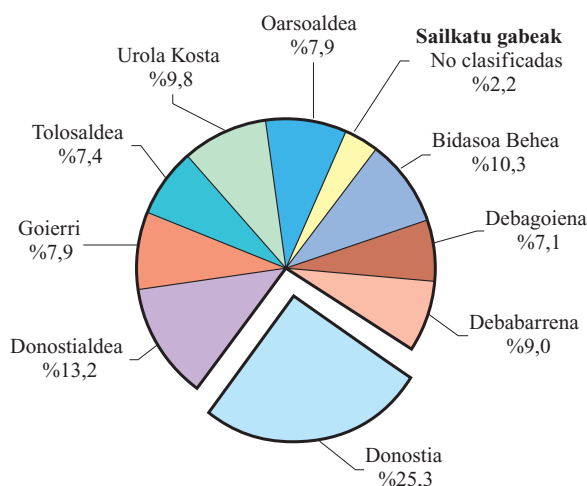
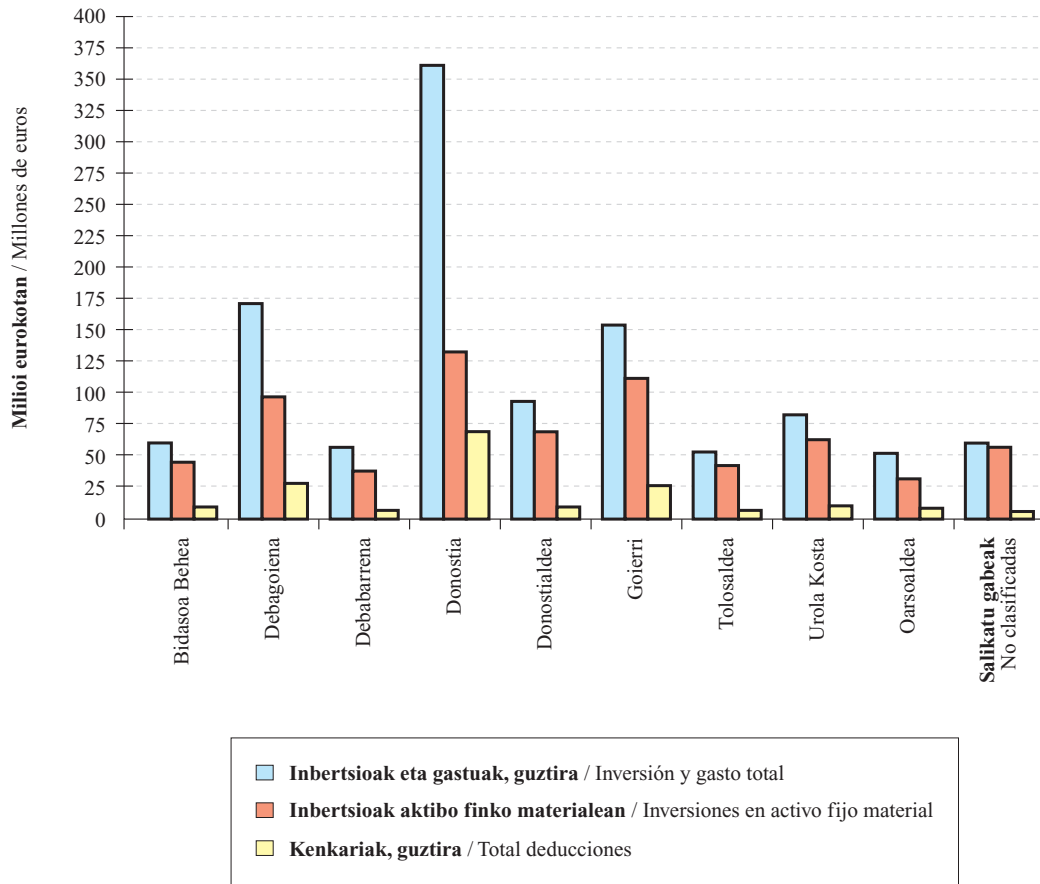

Ekitaldi honetan Donostia nabarmentzen da bertako inbertsio eta kenkariak atzetik jarraitzen dion eskualdekoak bikoiztera iristen direlako. Zehazki esanda, beste inbertsio batzuen zenbateko osoaren %50 metatzen du.

Debagoienak Donostiari jarraitzen dio bai inbertsioan (175 milioi euro, hau da, %15,1) bai kenkari aplikagarrian (27 milioi euro, %15,1). Eskualde honetan pizgarrietara bildutako enpresa kopurua Gipuzkoako txikienetakoa da: 363 enpresa, kopuru osoaren %7,1.

Goierri hirugarren eskualdea da bai inbertsioan eta bai kenkari aplikagarrian: inbertsioaren %13,7 metatzen du (158 milioi euro) eta kenkariaren %13,2 (24 milioi euro).

En este ejercicio Donostia destaca porque los valores de su inversión y deducción más que duplican los de la comarca que le sigue. En concreto, acumula el 50% del total de otras inversiones.

Debagoiena es la comarca que sigue a Donostia en cuanto a inversión (175 millones de euros, es decir, el 15,1% del total) y en cuanto a deducción aplicable (27 millones de euros, que suponen el 15,1%). El número de sociedades que en esta comarca se acogen a incentivos fiscales es uno de los más bajos del Territorio: 363 empresas, es decir, el 7,1% del total.

Es **Goierri** la tercera comarca tanto en inversión como en deducción aplicable: 158 millones de inversión (13,7% de la total) y 24 millones de deducción (13,2%).

Beste eskualdeetan inbertsioaren eta kenkariaren portzentajeak ez dira inoiz ekitaldiko zenbateko osoaren %8tik gorakoak.

4.7. METODOLOGIA

Nondik datoz aztertu diren datuak?

Sozietateen gaineko Zergaren urteko aitortpenean (200 eta 201 ereduetan), zerga pizgarriei buruzko orrian enpresa bakoitzak adierazi dituen datuetatik abiatu gara. Gipuzkoako araudia aplikatzen duten enpresak ez ezik, beste foru araudiak nahiz estatukoa aplikagarri dituztenak ere hartu dira kontuan. Datu horiek kontrolatu eta araztu egin dira amaierako zifrek barne erabileran funtsa izan dezaten.

Gainera, entitate bakoitzaren datuei enpresak Gipuzkoan egindako eragiketa bolumenaren portzentajea aplikatu zaie, hau da, analizaturiko datu bakoitza Gipuzkoan egindako eragiketa bolumenaren portzentajearekin biderkatu da aldeaz aurretik. Adibidez, enpresa baten inbertsioek 200eko balioa badute eta eragiketen %50 Gipuzkoan egin badu, 100 hartzen da inbertsio baliozat.

Kenkari aplikagarriaren eta aplikatutako kenkariaren arteko aldea

Inbertsio eta gastuaren zenbatekoak 2004ko ekitaldikoak dira beti; aldiz, kenkariaren zenbatekoak kenkari aplikagarriari dagozkio, ez benetan aplikatutakoari.

Izan ere, gerta daiteke kenkaria ekitaldiko likidazioan aplikatu beharrean ondorengo urteetara eramatea, 7/1996 Foru Arauak 46.2 artikuluan dioen bezala. Hau da, litekeena da aipatzen ari garen kenkaria 2004ko ekitaldiko likidazioan aplikatuta egotea edo aplikatu gabe geratzea enpresa bakoitzaren egoeraren arabera, betiere 7/1996 Foru Arauak 46. artikuluan aipatzen dituen zerga onurak aplikatzeko mugak eta hurrenkera kontuan hartuz.

En ninguna de las comarcas restantes los porcentajes de inversión y deducción superan el 8% del total del ejercicio.

4.7. METODOLOGÍA

¿De dónde proceden los datos analizados?

Partimos de los datos ofrecidos por cada empresa en la hoja referente a los incentivos fiscales de la declaración anual del Impuesto sobre Sociedades (modelos 200 y 201). Se analizan tanto las empresas de normativa foral de Gipuzkoa, como las de otras normativas forales y normativa estatal. Estos datos son objeto de una serie de controles y depuraciones, para lograr que las cifras finales tengan consistencia interna.

Además, a los datos de cada entidad se les aplica el porcentaje de volumen de operaciones realizado por la empresa en el Territorio Histórico de Gipuzkoa, es decir, cada dato analizado está previamente multiplicado por el porcentaje de volumen de operaciones realizado en Gipuzkoa. Por ejemplo, para una empresa con inversiones por valor de 200, pero que realiza en Gipuzkoa el 50% de sus operaciones, se ha tomado 100 como valor de inversión.

Diferencia entre deducción aplicable y deducción aplicada

La inversión y gasto hacen siempre referencia a los realizados durante el ejercicio 2004; sin embargo, las cuantías de deducción corresponden a la deducción aplicable y no a la realmente aplicada.

La deducción puede no aplicarse en la liquidación del ejercicio, y ser trasladada a años posteriores, tal y como menciona el artículo 46.2 de la Norma Foral 7/1996. Es decir, que la deducción a la que hacemos referencia puede haberse aplicado o no en la liquidación del ejercicio 2004, según la situación de cada empresa, y además siempre teniendo en cuenta los límites y orden de aplicación de beneficios fiscales a que hace referencia el citado artículo 46 de la Norma Foral 7/1996.

ARAUDIAREN ERANSKINA

Jarraian ikusgai jartzen dugu zeintzuk diren Gipuzkoako Lurralde Historikoan inbertsioari laguntzeko zerga-pizgarrien araudiak 2004an izan dituen aldaketa nagusiak:

- **2/2004 Foru Araua**, apirilaren 6koa, zenbait zerga neurri onartzekoa. Honako aldaketak ekarri ditu zerga-pizgarriei dagokienez:
 - Ikerketa, garapen eta berrikuntza jarduerengatik aplikatzen den kenkaria hobetzen du I+G kontzeptua zabalduz eta bi zenbateko bikoiztuz: batetik, langile ikertzaileen gastuengatik aplikatzen den kenkari gehigarria eta, bestetik, teknologia aurreratua patente, lizentzia, eta *know-how* moduan eskuratzeko gastuengatik aplikatzen den kenkariaren oinarria.
 - Ingurumenari lotutako kenkariak gehitu egin dira, eta beste kenkari bat sortu da kuota likidoan, %30ekoa hain zuzen, egiten diren inbertsioak Eusko Jaurlaritzak “Teknologia Garbien Euskal Zerrenda” izenarekin prestatu duen zerrendan jasotako ekipoe-tan egiten badira.
- **3/2004 Foru Araua**, apirilaren 7koa, irabazi asmorik gabeko entitateen zerga erregimenari eta mezenasgoaren aldeko zerga pizgarriei buruzkoa. 2003ko ekitaldian eragina izateaz gainera, honako ondorioak ditu 2004/01/01etik aurrerako ekitaldietarako:
 - Mezenasgoaren entitate onuradunei egindako dohaintzen eta ekarpenen zerga erregimena erregulatzen da. Horiek kengarriak dira Sozietateen gaineko Zergaren oinarri ezargarrian.
 - Era berean, ekitaldi bakoitzean lehentasunezkoztat aitortutako jarduera edo programen zerga onurak erregulatzen dira: jarduera horietarako bideratutako diru kopuruak kengarriak izango dira oinarri ezargarria kalkulatzeko, eta kuota likidoaren %18raino kentzeko eskubidea emango dute.
- **99/2004 Foru Dekretua**, abenduaren 21ekoa, Pertsona Fisikoen Errentaren gaineko Zergaren, Ondarearen gaineko Zergaren, Sozietateen gaineko Zergaren eta Ez-egoiliarren Errentaren gaineko Zergaren erregelamenduak aldatzen dituena. Sozietateen gaineko zergari dagokionez, dekretuak inbertsio kolektiboko erakundeei buruzko 35/2003 Legea egokitzen du erregelamendua. Era berean, dekretua finkatzen du zein baldintza bete behar diren gizarte aurreikuspeneko tresna gisa diharduten enpleguko pentsio planei, gizarte aurreikuspeneko mutualitatei edo BGAEei egindako kontribuzioengatik ezarrita dagoen kenkaria aplikatzeko.

ANEXO NORMATIVO

Los principales cambios que durante 2004 han afectado a la normativa de los incentivos fiscales a la inversión en el Territorio Histórico de Gipuzkoa han sido los siguientes:

- **Norma Foral 2/2004**, de 6 de abril, por la que se aprueban determinadas medidas tributarias. En lo referente a los incentivos fiscales:
 - Se mejora la deducción por Investigación, Desarrollo e Innovación: se amplía el concepto de I+D, se duplica la deducción adicional de gastos de personal investigador así como la base de deducción por gastos de adquisición de tecnología avanzada en forma de patentes, licencias, “know-how”.
 - Se amplían las deducciones relacionadas con el medio ambiente, incluyéndose una nueva deducción en cuota líquida del 30% de las inversiones realizadas en equipos incluidos en el “Listado Vasco de Tecnologías Limpias” elaborado por el Gobierno Vasco.
- **Norma Foral 3/2004**, de 7 de abril, de las entidades sin fines lucrativos y de los incentivos fiscales al mecenazgo. Además del contenido que ya produjo efectos para el ejercicio 2003, los efectos para ejercicios a partir de 1/01/2004 son:
 - Se regula el régimen fiscal de las donaciones y aportaciones en favor de las entidades beneficiarias del mecenazgo. Estas son partida deducible en la base imponible del Impuesto sobre Sociedades.
 - También se regulan los beneficios fiscales a las actividades o programas declarados prioritarios en cada ejercicio: las cantidades destinadas a estas actividades tendrán la consideración de partida deducible en la base imponible y darán derecho a deducir hasta el 18% en cuota líquida.
- **Decreto Foral 99/2004**, de 21 de diciembre, por el que se modifican los reglamentos del IRPF, Impuesto sobre el Patrimonio, Impuesto sobre Sociedades e Impuesto sobre la Renta de No Residentes. Por lo que respecta al Impuesto sobre Sociedades, se ajusta el reglamento a la Ley 35/2003 de Instituciones de Inversión Colectiva. Desarrolla los requisitos para la aplicación de la deducción por contribuciones empresariales a planes de pensiones de empleo, a mutualidades de previsión social o a EPSVs que actúen como instrumento de previsión social empresarial.

E.4.1. TAULA 2003-2004 URTE BITARTEKO ZERGA PIZGARRIEN BILAKAERA
CUADRO E.4.1. EVOLUCIÓN DE LOS INCENTIVOS FISCALES 2003-2004

KONTZEPTUA	CONCEPTO	SOZIET.KOPURUA Nº DE SDADES.			INBERTS. ETA GASTUA INVERSIÓN Y GASTO			KENKARIA DEDUCCIÓN		
		2003	2004	Bariazioa (%) Variación (%)	2003	2004	Bariazioa (%) Variación (%)	2003	2004	Bariazioa (%) Variación (%)
- Inbertsio produktiboetarako erreserba berezia	- Reserva especial de inversiones productivas	165	217	31,5	22.801	46.398	103,5	2.280	4.640	103,5
- Inbertsioak aktibo finko material berrietan	- Inversiones en Activos Fijos Materiales nuevos	1.596	1.437	-10,0	775.130	637.785	-17,7	75.732	62.710	-17,2
INBERTSIOAK A.F. MATERIALETAN	INVERSIONES EN A.F.M.	1.717	1.601	-6,8	797.930	684.182	-14,3	78.012	67.350	-13,7
- Ikerkuntza eta garapena	- Investigación y desarrollo	162	164	1,2	89.945	72.220	-19,7	33.549	24.073	-28,2
- Int.kulturalako ondasunak, liburu eta zinemagintza	- Bienes interés cultural, libros y prod.cinematogr.	10	13	30,0	4.465	5.577	24,9	865	1.032	19,3
- Esportazio jarduerak	- Actividades de exportación	270	295	9,3	66.250	45.840	-30,8	16.563	11.460	-30,8
- Ingurugiroaren artapen eta hobekuntza	- Conservación y mejora medio ambiente	62	72	16,1	17.615	20.691	17,5	2.642	3.104	17,5
- Teknologia garbiak	- Tecnologías limpias		5			86			26	
- Berrikuntza teknologikoa	- Innovación tecnológica	131	165	26,0	11.353	18.396	62,0	1.305	1.958	50,0
- Informazio eta komunikazioaren teknologiak	- Tecnologías de la información y comunicación	282	339	20,2	3.249	4.428	36,3	325	443	36,4
- Energia berriztagarriko iturriak	- Fuentes de energía renovable	12	3	-75,0	141	191	35,6	14	29	103,4
- Kontribuzioak enplegu PP, mutuei edo BGAE	- Contribuciones a PP de empleo, mutuas o EPSV	2.616	2.664	1,8	58.565	47.689	-18,6	5.856	4.769	-18,6
- Haur hezkuntzako 1. zikloko zerbitzuak	- Servicios 1er ciclo educación infantil	16	35	118,75	694	287	-58,7	69	29	-58,7
- Eurora egokitzeko plana	- Plan adaptación al euro	2			5			0		
- Errenta aldatzeko baloreen eskurapena	- Adquisición valores renta variable	55	53	-3,6	3.728	9.634	158,4	216	575	165,8
- Lehenetsunezko zatitza diren jarduerak edo progr.	- Actividades o programas prioritarios	145	167	15,2	6.850	7.761	13,3	1.027	1.363	32,6
- Diru ekarpenak	- Aportaciones dinerarias	85	61	-28,2	122.506	222.553	81,7	25.614	44.852	75,1
- Langileen prestakuntza	- Formación del personal	733	832	13,5	12.341	14.732	19,4	1.724	2.002	16,1
BESTE INBERTSIO BATZUK	OTRAS INVERSIONES	3.283	3.439	4,8	397.707	470.084	18,2	89.772	95.713	6,6
- Kenkari orokorra enplegua sortzeagatik	- Deducción general por creación de empleo	2.546	2.471	-2,9				19.307	17.398	-9,9
- Lan munduan sartzeko arazoak dituztenen kenk.	- Deducción colectivos difícil inserción laboral	102	99	-2,9				1.365	1.224	-10,4
ENPLEGU SORRERA	CREACIÓN DE EMPLEO	2.590	2.513	-3,0				20.672	18.621	-9,9
GUZTIRA	TOTAL	4.980	5.095	2,3	1.195.637	1.154.267	-3,5	188.457	181.685	-3,6

Zenbatekoak mila eurokotan / Importes en miles de euros

E.4.2. TAULA EGITURAREN BILAKAERA
CUADRO E.4.2. EVOLUCIÓN DE LA ESTRUCTURA

KONTZEPTUA	CONCEPTO	SOZIET.KOPURUA Nº DE SDADES.			INBERTS. ETA GASTUA INVERSIÓN Y GASTO			KENKARIA DEDUCCIÓN		
		2003	2004	Diferentzia Diferencia	2003	2004	Diferentzia Diferencia	2003	2004	Diferentzia Diferencia
- Inbertsio produktiboetarako erreserba berezia	- Reserva especial de inversiones productivas	3,3	4,3	0,9	1,9	4,0	2,1	1,2	2,6	1,3
- Inbertsioak aktibo finko material berrietan	- Inversiones en Activos Fijos Materiales nuevos	32,0	28,2	-3,8	64,8	55,3	-9,6	40,2	34,5	-5,7
INBERTSIOAK A.F. MATERIALETAN	INVERSIONES EN A.F.M.	34,5	31,4	-3,1	66,7	59,3	-7,5	41,4	37,1	-4,3
- Ikerkuntza eta garapena	- Investigación y desarrollo	3,3	3,2	0,0	7,5	6,3	-1,3	17,8	13,2	-4,6
- Int.kulturaleko ondasunak, liburu eta zinemagintza	- Bienes interés cultural, libros y prod.cinematogr.	0,2	0,3	0,1	0,4	0,5	0,1	0,5	0,6	0,1
- Esportazio jarduerak	- Actividades de exportación	5,4	5,8	0,4	5,5	4,0	-1,6	8,8	6,3	-2,5
- Ingurugiroaren artapen eta hobekuntza	- Conservación y mejora medio ambiente	1,2	1,4	0,2	1,5	1,8	0,3	1,4	1,7	0,3
- Teknologia garbiak	- Tecnologías limpias		0,1			0,0			0,0	
- Berrikuntza teknologikoa	- Innovación tecnológica	2,6	3,2	0,6	0,9	1,6	0,6	0,7	1,1	0,4
- Informazio eta komunikazioaren teknologiak	- Tecnologías de la información y comunicación	5,7	6,7	1,0	0,3	0,4	0,1	0,2	0,2	0,1
- Energia berriztagarriko iturriak	- Fuentes de energía renovable	0,2	0,1	-0,2	0,0	0,0	0,0	0,0	0,0	0,0
- Kontribuzioak enplegu PP, mutuei edo BGAE	- Contribuciones a PP de empleo, mutuas o EPSV	52,5	52,3	-0,2	4,9	4,1	-0,8	3,1	2,6	-0,5
- Haur hezkuntzako 1. zikloko zerbitzuak	- Servicios 1er ciclo educación infantil	0,3	0,7	0,4	0,1	0,0	0,0	0,0	0,0	0,0
- Eurora egokitzeko plana	- Plan adaptación al euro	0,0		0,1	0,0		0,0	0,0		0,0
- Errenta aldatzeko baloreen eskurapena	- Adquisición valores renta variable	1,1	1,0	-0,1	0,3	0,8	0,5	0,1	0,3	0,2
- Lehenetsunezko zatitza diren jarduerak edo progr.	- Actividades o programas prioritarios	2,9	3,3	0,4	0,6	0,7	0,1	0,5	0,7	0,2
- Diru ekarpenak	- Aportaciones dinerarias	1,7	1,2	-0,5	10,2	19,3	9,0	13,6	24,7	11,1
- Langileen prestakuntza	- Formación del personal	14,7	16,3	1,6	1,0	1,3	0,2	0,9	1,1	0,2
BESTE INBERTSIO BATZUK	OTRAS INVERSIONES	65,9	67,5	1,6	33,3	40,7	7,5	47,6	52,7	5,0
- Kenkari orokorra enplegua sortzeagatik	- Deducción general por creación de empleo	51,1	48,5	-2,6	0,0	0,0	0,0	10,2	9,6	-0,7
- Lan munduan sartzeko arazoak dituztenen kenk.	- Deducción colectivos difícil inserción laboral	2,0	1,9	-0,1	0,0	0,0	0,0	0,7	0,7	-0,1
ENPLEGU SORRERA	CREACIÓN DE EMPLEO	52,0	49,3	-2,7	0,0	0,0	0,0	11,0	10,2	-0,7
GUZTIRA	TOTAL	100,0	100,0	0,0	100,0	100,0	0,0	100,0	100,0	0,0

E.4.3. TAULA INBERTSIOA, DIRULAGUNTZA ETA KENKARIAK AKTIBO FINKO MATERIAL BERRIETAN EGINDAKO INBERTSIOENGATIK, AKTIBO MOTEN ARABERA

CUADRO E.4.3. INVERSIÓN, SUBVENCIÓN Y DEDUCCIONES POR INVERSIONES EN ACTIVOS FIJOS MATERIALES NUEVOS, SEGÚN CLASES DE ACTIVOS

KONTABILITATEKO KODEA ETA IZENA CÓDIGO CONTABLE Y DENOMINACIÓN		INBERTSIOAK INVERSIONES (1)	DIRULAGUNTZAK SUBVENCIONES (2)	KENKARI OINARRIA BASE DEDUCCIÓN (3) = (1) - (2)*0,675	KENTZEOA A DEDUCIR
215	Aplikazio informatikoak Aplicaciones informáticas	27.995	1.178	27.199	2.720
221	Eraikuntzak Construcciones	133.652	6.635	129.174	12.917
222	Instalazio teknikoak Instal.Técnicas	103.871	517	103.521	10.352
223	Makineria Maquinaria	222.133	2.986	220.117	22.012
225	Best. Instalazioak Otras Instalaciones	54.948	524	54.594	5.459
226	Altzariak Mobiliario	12.343	219	12.195	1.219
227	Inform.a prozesatzeko ekipoa Eq.proc.información	21.764	2.663	19.966	1.997
228	Garraibideak Elem. de Transporte	37.010	442	36.712	3.671
229	Best.ibilgatu mater. batzuk Otro Inmov.Mat.	24.070	670	23.618	2.362
GUZTIRA TOTAL		637.785	15.834	627.097	62.710

Zenbatekoa mila eurokotan / Importe en miles de euros

E.4.4. TAULA INBERTSIOA, DIRULAGUNTZA ETA KENKARIEN EGITURA AKTIBO FINKO MATERIAL BERRIETAN EGINDAKO INBERTSIOENGATIK, AKTIBO MOTEN ARABERA

CUADRO E.4.4. ESTRUCTURA DE LA INVERSIÓN, SUBVENCIÓN Y DEDUCCIONES POR INVERSIONES EN ACTIVOS FIJOS MATERIALES NUEVOS, SEGÚN CLASES DE ACTIVOS

KONTABILITATEKO KODEA ETA IZENA CÓDIGO CONTABLE Y DENOMINACIÓN		INBERTSIOAK INVERSIONES	DIRULAGUNTZAK SUBVENCIONES	KENKARI OINARRIA BASE DEDUCCIÓN	KENTZEOA A DEDUCIR
215	Aplikazio informatikoak Aplicaciones informáticas	4,4	7,4	4,3	4,3
221	Eraikuntzak Construcciones	21,0	41,9	20,6	20,6
222	Instalazio teknikoak Instal.Técnicas	16,3	3,3	16,5	16,5
223	Makineria Maquinaria	34,8	18,9	35,1	35,1
225	Best. Instalazioak Otras Instalaciones	8,6	3,3	8,7	8,7
226	Altzariak Mobiliario	1,9	1,4	1,9	1,9
227	Inform.a prozesatzeko ekipoa Eq.proc.información	3,4	16,8	3,2	3,2
228	Garraibideak Elem. de Transporte	5,8	2,8	5,9	5,9
229	Best.ibilgatu mater. batzuk Otro Inmov.Mat.	3,8	4,2	3,8	3,8
GUZTIRA TOTAL		100,0	100,0	100,0	100,0

E.4.5. TAULA INBERTSIOA, ENPLEGU SORRERA ETA KENKARIAK SOZIETATEEN IZAERA JURIDIKOAREN ARABERA

CUADRO E.4.5. INVERSIÓN, CREACIÓN DE EMPLEO Y DEDUCCIONES POR FORMA JURÍDICA DE LAS SOCIEDADES

IZAERA JURIDIKOA	FORMA JURÍDICA	SOZ. KOPUR. Nº SOCIED.	INBERTSIOAK AFM-etan INVERSIONES EN AFM			BESTE INBERTSIO BATZUK OTRAS INVERSIONES			ENPLEGUA SORRERA CREACIÓN DE EMPLEO			KENKARIAK GUZTIRA TOTAL DEDUCCIONES
			Soz.kop. Nº sdads	Inbertsioa Inversión	Kenkaria Deducción	Soz.kop. Nº sdads	Zenbatekoa Importe	Kenkaria Deducción	Soz.kop. Nº sdads	Plant.gehikuntza Incr.plant.	Kenkaria Deducción	
Sozietate anonimoak	Sociedades Anónimas	1.337	532	365.514	36.124	1.086	223.600	47.511	566	1.446	5.347	88.982
Erantzuk.mugatuko sozietateak	Soc. Responsabilidad Limitada	3.502	964	194.359	19.336	2.197	105.291	20.241	1.797	2.768	10.324	49.902
Sozietate kooperatiboak	Sociedades Cooperativas	178	77	82.776	8.230	117	88.458	17.341	102	652	2.441	28.011
Beste batzuk	Otras	78	28	41.534	3.661	39	52.736	10.620	48	141	509	14.789
GUZTIRA	TOTAL	5.095	1.601	684.182	67.350	3.439	470.084	95.713	2.513	5.007	18.621	181.685

Zenbatekoa mila eurokotan / Importe en miles de euros

E.4.6. TAULA INBERTSIOAREN, ENPLEGU SORRERAREN ETA KENKARIEN PORTZENTAJEAK SOZIETATEEN IZAERA JURIDIKOAREN ARABERA

CUADRO E.4.6. PORCENTAJES DE LA INVERSIÓN, CREACIÓN DE EMPLEO Y DEDUCCIONES SEGÚN FORMA JURÍDICA

IZAERA JURIDIKOA	FORMA JURÍDICA	SOZ. KOPUR. Nº SOCIED.	INBERTSIOAK AFM-etan INVERSIONES EN AFM			BESTE INBERTSIO BATZUK OTRAS INVERSIONES			ENPLEGUA SORRERA CREACIÓN DE EMPLEO			KENKARIAK GUZTIRA TOTAL DEDUCCIONES
			Soz.kop. Nº sdads	Inbertsioa Inversión	Kenkaria Deducción	Soz.kop. Nº sdads	Zenbatekoa Importe	Kenkaria Deducción	Soz.kop. Nº sdads	Plant.gehikuntza Incr.plant.	Kenkaria Deducción	
Sozietate anonimoak	Sociedades Anónimas	26,2	33,2	53,4	53,6	31,6	47,6	49,6	22,5	28,9	28,7	49,0
Erantzuk.mugatuko sozietateak	Soc. Responsabilidad Limitada	68,7	60,2	28,4	28,7	63,9	22,4	21,1	71,5	55,3	55,4	27,5
Sozietate kooperatiboak	Sociedades Cooperativas	3,5	4,8	12,1	12,2	3,4	18,8	18,1	4,1	13,0	13,1	15,4
Beste batzuk	Otras	1,5	1,7	6,1	5,4	1,1	11,2	11,1	1,9	2,8	2,7	8,1
GUZTIRA	TOTAL	100,0	100,0	100,0	100,0	100,0	100,0	100,0	100,0	100,0	100,0	100,0

E.4.7. TAULA INBERTSIOA, ENPLEGU SORRERA ETA KENKARIEN BATEZ BESTEKOAK IZAERA JURIDIKOAREN ARABERA

CUADRO E.4.7. PROMEDIOS DE LA INVERSIÓN, CREACIÓN DE EMPLEO Y DEDUCCIONES SEGÚN FORMA JURÍDICA

IZAERA JURIDIKOA	FORMA JURÍDICA	INBERTSIOAK AFM-etan INVERSIONES EN AFM	BESTE INBERTSIO BATZUK OTRAS INVERSIONES	ENPLEGUA SORRERA CREACIÓN DE EMPLEO	KENKARIAK GUZTIRA TOTAL DEDUCCIONES
		Inbertsioaren batez bestekoa Promedio de la inversión	Gastu eta inbertsioaren batez bestekoa Promedio de la inversión y gasto	Plantil gehikuntzaren batez bestekoa Prom.del increm.de plantilla	Kenkaria osoaren batez best. Prom.deducción total
Sozietate anonimoak	Sociedades Anónimas	687.056	205.893	2,6	66.554
Erantzuk.mugatuko sozietateak	Soc. Responsabilidad Limitada	201.617	47.925	1,5	14.249
Sozietate kooperatiboak	Sociedades Cooperativas	1.075.012	756.048	6,4	157.367
Beste batzuk	Otras	1.483.360	1.352.198	2,9	189.608
GUZTIRA	TOTAL	427.347	136.692	2,0	35.659

Zenbatekoa eurotan / Importe en euros

E.4.8. TAULA INBERTSIOA, ENPLEGU SORRERA ETA KENKARIAK AKTIBO FINKO MATERIALEAN EGINDAKO INBERTSIO TARTEEN ARABERA

CUADRO E.4.8. INVERSIÓN, CREACIÓN DE EMPLEO Y DEDUCCIONES POR TRAMOS DE INVERSIONES REALIZADAS EN ACTIVO FIJO MATERIAL

EGINDAKO INBERTSIO TARTEAK TRAMOS DE INVERSIONES REALIZADAS (eurotan / en euros)	SOZ. KOPUR. Nº SOCIED.	INBERTSIOAK AFM-etan INVERSIONES EN AFM			BESTE INBERTSIO BATZUK OTRAS INVERSIONES			ENPLEGUA SORRERA CREACIÓN DE EMPLEO			KENKARIAK GUZTIRA
		Soz.kop. Nº sdads	Inbertsioa Inversión	Kenkaria Deducción	Soz.kop. Nº sdads	Zenbatekoa Importe	Kenkaria Deducción	Soz.kop. Nº sdads	Plant.gehikuntza Incr.plant.	Kenkaria Deducción	TOTAL DEDUCCIONES
0	3.494	0	0	0	2.526	263.914	50.687	1.633	2.482	9.227	59.915
0 - 30.000	352	352	4.205	416	169	3.665	846	258	392	1.434	2.695
30.000 - 150.000	607	607	51.221	5.057	346	18.671	4.567	285	662	2.458	12.083
150.000 - 600.000	458	458	139.896	13.810	256	25.737	5.786	238	697	2.638	22.234
600.000 - 3.000.000	144	144	171.805	16.890	107	46.951	9.660	77	434	1.640	28.190
Más de 3.000.000-tik gora	40	40	317.055	31.177	35	111.146	24.167	22	339	1.223	56.567
GUZTIRA / TOTAL	5.095	1.601	684.182	67.350	3.439	470.084	95.713	2.513	5.007	18.621	181.685

Zenbatekoa mila eurokotan / Importe en miles de euros

E.4.9. TAULA INBERTSIOA, ENPLEGU SORRERA ETA KENKARIAK JARDUERA SEKTOREEN ARABERA
CUADRO E.4.9. INVERSIÓN, CREACIÓN DE EMPLEO Y DEDUCCIONES POR SECTORES DE ACTIVIDAD

SEKTOREEN SAILKAPENA	CLASIFICACIÓN SECTORIAL	SOZ. KOPUR. Nº SOCIED.	INBERTSIOAK AFM-etan INVERSIONES EN AFM		BESTE INBERTSIO BATZUK OTRAS INVERSIONES		ENPLEGUA SORRERA CREACIÓN DE EMPLEO		KENKARIAK GUZTIRA TOTAL DEDUCCIONES
			Inbertsioa Inversión	Kenkaria Deducción	Zenbatekoa Importe	Kenkaria Deducción	Plant.gehikuntza Incr.plant.	Kenkaria Deducción	
1 Nekaz., abeltz. eta arran.	Agropecuario y pesca	20	1.647	164	69	10	28	133	307
2 Energia eta ura	Energía y Agua	13	27.450	2.741	1.576	244	35	127	3.112
3 Oinarrizko metalgintza	Metálicas Básicas	43	60.303	6.004	13.885	2.125	44	159	8.288
4 Industria ez metalikoa	Industria no Metálica	56	16.248	1.625	1.356	180	41	157	1.962
5 Kimika	Química	31	4.145	410	4.532	1.161	21	75	1.646
6 Eraikuntza metalikoak	Construcciones Metálicas	278	48.120	4.760	27.284	4.882	343	1.238	10.879
7 Metalgaiak	Artículos Metálicos	469	50.556	5.051	15.968	3.347	305	1.146	9.544
8 Makineria	Maquinaria	272	50.825	5.041	49.567	11.317	365	1.331	17.688
9 Material elektrikoa	Material Eléctrico	66	12.859	1.286	32.995	8.026	203	744	10.056
10 Garraio materiala	Material de Transporte	42	26.118	2.612	30.089	7.536	108	392	10.540
11 Elikagaiak	Alimentación	104	32.283	3.084	8.910	2.108	136	493	5.685
12 Ehungintza eta oinetakoak	Textil y Calzado	28	981	98	1.014	183	21	77	358
13 Egurra eta altzariak	Madera y Muebles	135	10.610	1.060	4.465	591	86	315	1.966
14 Papera eta grafikoak	Papel y Gráficas	89	25.860	2.580	7.481	1.103	119	431	4.115
15 Kautxua eta plastikoa	Caucho y Plástico	69	22.157	2.212	3.213	532	108	416	3.160
16 Eraikuntza	Construcción	576	20.438	2.043	4.898	761	352	1.282	4.086
17 Merkataritza	Comercio	1.340	69.043	6.842	15.188	3.142	1.182	4.414	14.398
18 Garraioa eta komunikazioak	Transporte y Comunicac.	339	99.890	9.960	17.171	2.694	367	1.342	13.996
19 Banka eta aseguruak	Banca y Seguros	24	19.821	1.973	52.333	10.364	21	75	12.412
20 Administrazio publikoak	Administraciones Públicas	0	0	0	0	0	0	0	0
21 Bestelako merkataritza zerbitzuak	Otros Serv.Comerciales	1.003	79.539	7.322	174.630	34.878	947	3.629	45.829
22 Merkataritza kanpoko beste zerbitzuak	Otros Serv. No Comerc.	98	5.287	483	3.458	527	174	647	1.658
NEKAZ., ABELTZ. ETA ARRAN. (1)	AGROPECUARIO Y PESCA (1)	20	1.647	164	69	10	28	133	307
INDUSTRIA ERAIKUNTZARIK GABE (2tik 15era)	INDUSTRIA SIN CONSTRUCCIÓN (2 a 15)	1.695	388.517	38.563	202.338	43.336	1.935	7.099	88.999
ERAIKUNTZA (16)	CONSTRUCCIÓN (16)	576	20.438	2.043	4.898	761	352	1.282	4.086
ZERBITZUAK (17tik 22ra)	SERVICIOS (17 a 22)	2.804	273.580	26.580	262.780	51.605	2.691	10.107	88.292
GUZTIRA	TOTAL	5.095	684.182	67.350	470.084	95.713	5.007	18.621	181.685

Zenbatekoa mila eurokotan / Importe en miles de euros

E.4.10. TAULA INBERTSIOAREN, ENPLEGU SORRERAREN ETA KENKARIEN PORTZENTAJEAK JARDUERA SEKTOREEN ARABERA

CUADRO E.4.10. PORCENTAJES DE LA INVERSIÓN, CREACIÓN DE EMPLEO Y DEDUCCIONES POR SECTORES DE ACTIVIDAD

SEKTOREEN SAILKAPENA	CLASIFICACIÓN SECTORIAL	SOZ. KOPUR. Nº SOCIED.	INBERTSIOAK AFM-etan INVERSIONES EN AFM		BESTE INBERTSIO BATZUK OTRAS INVERSIONES		ENPLEGUA SORRERA CREACIÓN DE EMPLEO		KENKARIAK GUZTIRA
			Inbertsioa Inversión	Kenkaria Deducción	Zenbatekoa Importe	Kenkaria Deducción	Plant.gehikuntza Incr.plant.	Kenkaria Deducción	TOTAL DEDUCCIONES
1 Nekaz., abeltz. eta arran.	Agropecuario y pesca	0,4	0,2	0,2	0,0	0,0	0,6	0,7	0,2
2 Energia eta ura	Energía y Agua	0,3	4,0	4,1	0,3	0,3	0,7	0,7	1,7
3 Oinarrizko metalgintza	Metálicas Básicas	0,8	8,8	8,9	3,0	2,2	0,9	0,9	4,6
4 Industria ez metalikoa	Industria no Metálica	1,1	2,4	2,4	0,3	0,2	0,8	0,8	1,1
5 Kimika	Química	0,6	0,6	0,6	1,0	1,2	0,4	0,4	0,9
6 Eraikuntza metalikoak	Construcciones Metálicas	5,5	7,0	7,1	5,8	5,1	6,8	6,6	6,0
7 Metalgaiak	Artículos Metálicos	9,2	7,4	7,5	3,4	3,5	6,1	6,2	5,3
8 Makineria	Maquinaria	5,3	7,4	7,5	10,5	11,8	7,3	7,1	9,7
9 Material elektrikoa	Material Eléctrico	1,3	1,9	1,9	7,0	8,4	4,1	4,0	5,5
10 Garraio materiala	Material de Transporte	0,8	3,8	3,9	6,4	7,9	2,2	2,1	5,8
11 Elikagaiak	Alimentación	2,0	4,7	4,6	1,9	2,2	2,7	2,6	3,1
12 Ehungintza eta oinetakoak	Textil y Calzado	0,5	0,1	0,1	0,2	0,2	0,4	0,4	0,2
13 Egurra eta altzariak	Madera y Muebles	2,6	1,6	1,6	0,9	0,6	1,7	1,7	1,1
14 Papera eta grafikoak	Papel y Gráficas	1,7	3,8	3,8	1,6	1,2	2,4	2,3	2,3
15 Kautxua eta plastikoa	Caucho y Plástico	1,4	3,2	3,3	0,7	0,6	2,2	2,2	1,7
16 Eraikuntza	Construcción	11,3	3,0	3,0	1,0	0,8	7,0	6,9	2,2
17 Merkataritza	Comercio	26,3	10,1	10,2	3,2	3,3	23,6	23,7	7,9
18 Garraioa eta komunikazioak	Transporte y Comunicac.	6,7	14,6	14,8	3,7	2,8	7,3	7,2	7,7
19 Banka eta aseguruak	Banca y Seguros	0,5	2,9	2,9	11,1	10,8	0,4	0,4	6,8
20 Administrazio publikoak	Administraciones Públicas	0,0	0,0	0,0	0,0	0,0	0,0	0,0	0,0
21 Bestelako merkataritza zerbitzuak	Otros Serv.Comerciales	19,7	11,6	10,9	37,1	36,4	18,9	19,5	25,2
22 Merkataritza kanpoko beste zerbitzuak	Otros Serv. No Comerc.	1,9	0,8	0,7	0,7	0,6	3,5	3,5	0,9
NEKAZ., ABELTZ. ETA ARRAN. (1)	AGROPECUARIO Y PESCA (1)	0,4	0,2	0,2	0,0	0,0	0,6	0,7	0,2
INDUSTRIA ERAIKUNTZARIK GABE (2tik 15era)	INDUSTRIA SIN CONSTRUCCIÓN (2 a 15)	33,3	56,8	57,3	43,0	45,3	38,7	38,1	49,0
ERAIKUNTZA (16)	CONSTRUCCIÓN (16)	11,3	3,0	3,0	1,0	0,8	7,0	6,9	2,2
ZERBITZUAK (17tik 22ra)	SERVICIOS (17 a 22)	55,0	40,0	39,5	55,9	53,9	53,7	54,3	48,6
GUZTIRA	TOTAL	100,0	100,0	100,0	100,0	100,0	100,0	100,0	100,0

E.4.11. TAULA INBERTSIOA, ENPLEGU SORRERA ETA KENKARIAK ESKUALDEEN ARABERA

CUADRO E.4.11. INVERSIÓN, CREACIÓN DE EMPLEO Y DEDUCCIONES POR COMARCAS

ESKUALDEA COMARCA	SOZ. KOPUR. Nº SOCIED.	INBERTSIOAK AFM-etan INVERSIONES EN AFM			BESTE INBERTSIO BATZUK OTRAS INVERSIONES			ENPLEGUA SORRERA CREACIÓN DE EMPLEO			KENKARIAK GUZTIRA TOTAL DEDUCCIONES
		Soz. kop. Nº sdads	Inbertsioa Inversión	Kenkaria Deducción	Soz. kop. Nº sdads	Zenbatekoa Importe	Kenkaria Deducción	Soz. kop. Nº sdads	Pl. gehikuntza Incr.plant.	Kenkaria Deducción	
Bidasoa Behea	526	165	49.074	4.893	350	9.725	2.010	273	444	1.617	8.520
Debagoiena	363	123	89.697	8.954	280	84.863	16.470	155	570	2.062	27.486
Debarrena	460	146	42.710	4.249	351	15.383	3.241	204	320	1.162	8.652
Donostia	1.287	388	128.393	12.187	770	235.170	47.442	711	1.466	5.589	65.218
Donostialdea	670	216	69.228	6.847	457	20.175	4.776	324	603	2.184	13.808
Goierri	403	133	110.477	10.994	285	47.345	11.159	191	509	1.861	24.014
Tolosaldea	376	122	43.057	4.194	268	11.084	2.087	173	271	993	7.274
Urola Kosta	497	148	61.471	6.045	342	21.205	3.626	232	352	1.288	10.959
Oarsoaldea	402	108	31.772	3.166	253	21.055	3.981	199	327	1.240	8.387
Sailkatu gabe / No clasificadas	111	52	58.303	5.821	83	4.079	923	51	144	625	7.369
GUZTIRA / TOTAL	5.095	1.601	684.182	67.350	3.439	470.084	95.713	2.513	5.007	18.621	181.685

Zenbatekoa mila eurokotan / Importe en miles de euros

E.4.12. TAULA INBERTSIOAREN, ENPLEGU SORRERAREN ETA KENKARIEN PORTZENTAJEAK ESKUALDEEN ARABERA

CUADRO E.4.12. PORCENTAJES DE INVERSIÓN, CREACIÓN DE EMPLEO Y DEDUCCIONES POR COMARCAS

ESKUALDEA COMARCA	SOZIETATE KOPURUA Nº SOCIEDADES	INBERTSIOAK AFM-etan INVERSIONES EN AFM	BESTE INBERTSIO BATZUK OTRAS INVERSIONES	ENPLEGU SORRERA CREACIÓN DE EMPLEO	KENKARIAK GUZTIRA TOTAL DEDUCCIONES
		Inbertsioa Inversión	Zenbatekoa Importe	Plantila gehikuntza Incremento plantilla	
Bidasoa Behea	10,3	7,2	2,1	8,9	4,7
Debagoiena	7,1	13,1	18,1	11,4	15,1
Debarrena	9,0	6,2	3,3	6,4	4,8
Donostia	25,3	18,8	50,0	29,3	35,9
Donostialdea	13,2	10,1	4,3	12,1	7,6
Goierri	7,9	16,1	10,1	10,2	13,2
Tolosaldea	7,4	6,3	2,4	5,4	4,0
Urola Kosta	9,8	9,0	4,5	7,0	6,0
Oarsoaldea	7,9	4,6	4,5	6,5	4,6
Sailkatu gabe / No clasificadas	2,2	8,5	0,9	2,9	4,1
GUZTIRA / TOTAL	100,0	100,0	100,0	100,0	100,0

E.4.13. TAULA PIZGARRIETARA BILDUTAKO SOZIETATE KOPURUAREN ETA KENKARI OSOEN BILAKAERA ESKUALDEEN ARABERA

CUADRO E.4.13. EVOLUCIÓN DEL NÚMERO DE SOCIEDADES ACOGIDAS Y DE LAS DEDUCCIONES TOTALES POR COMARCAS

ESKUALDEA COMARCA	SOZIETATE KOPURUA Nº SOCIEDADES			KENKARIAK GUZTIRA TOTAL DEDUCCIONES		
	2003	2004	Bariazioa / Variación (%)	2003	2004	Bariazioa / Variación (%)
Bidasoa Behea	499	526	5,4	9.309	8.520	-8,5
Debagoiena	382	363	-5,0	32.274	27.486	-14,8
Debabarena	454	460	1,3	10.196	8.652	-15,1
Donostia	1.197	1.287	7,5	36.896	65.218	76,8
Donostialdea	629	670	6,5	10.829	13.808	27,5
Goierri	386	403	4,4	47.680	24.014	-49,6
Tolosaldea	388	376	-3,1	6.625	7.274	9,8
Urola Kosta	536	497	-7,3	12.526	10.959	-12,5
Oarsoaldea	409	402	-1,7	10.738	8.387	-21,9
Sailkatu gabe / No clasificadas	100	111	11,0	11.385	7.369	-35,3
GUZTIRA / TOTAL	4.980	5.095	2,3	188.457	181.685	-3,6

Zenbatekoa mila eurokotan / Importe en miles de euros

5. BALIO ERANTSIAREN GAINKO ZERGA. 2005EKO EKITALDIA.

5.0 SARRERA

2005. urtean Balio Erantsiaren gaineko Zergaren 240.117 aitorten aurkeztu dira, 61.127 zergaduni dagozkionak. Sortutako kuota osoa 5.170 milioi eurokoa izanda, sarrerak 1.254 milioikoak eta itzulketak 416 milioikoak; geroko sortzapenak konpentsatzera zuzendutako zenbatekoak, beren aldetik, 29 milioi gehitu dira. Batera hartuta, Gipuzkoako Lurralde Historikoari 809 milioi euro egotzi zaizkio zerga hau dela eta.

Aitortzaile kopurua %3,1 gehitu da aurreko urtearen aldean, 2004an izandako hazkunde bera. Erregimen erraztuan aitortu dutenen kopurua %1,7 igo da. Erregimen orokorrean tributatu dutenek gora egin dute berriro (%3,3), enpresa handiak eta hileko aitortzaileak hazkunderik handienak izan dituztelarik.

Erregimen orokorrean aitortutako **oinarri ezargarriei** dagokienez, esan behar da oinarri horiek %9,3 gehitu direla 2005ean, karga tasaren arabera aldeak ageri badira ere. Horrela, hazkunderik txikiena baliokidetasun errekar-guen oinarrian gertatu da (%1,2ko tasa urte bate-tik bestera), eta handiena oinarri orokorrari dagokio (%9,6). Batasunaren barruko eskurapenei dagozkien oinarri ezargarririk %7,8 hazi dira guztira.

Erregimen orokorrean, bai sortutako kuotak eta bai kenkariak gora egin dute ekitaldian. Hemen ere oinarri ezargarririk bezala gertatu da, alegia, sortutako kuotan tasa orokorren taldeak izan du hazkunderik handiena: %9,8koa. Hazkunde hori oinarri ezargarririk baino handixeagoa denez, **batez besteko karga tasa** bi ehunen gehitu da eta %14,36an gelditu. Baliokidetasun errekar-guan, ordea, sortutako kuota oinarri ezargarririk baino gutxiago gehitu da eta, horren ondorioz, batez besteko karga tasa %1,75eraino jaitsi da. Batasunaren barruko eskurapenen kasuan, batez besteko tasa sei ehunen gehitu da eta %15,08an gelditu da.

Bestalde, kenkariak eta sortutako kuotaren arteko erlazioak gora egin du, kenkariak kuota baino gehiago igo direnez. Horren ondorioz, 2005ean aplikatutako kenkaria **sortutako kuotaren** %84,4koa izan da, 2004an baino lau ehunen altuagoa.

5. IMPUESTO SOBRE EL VALOR AÑADIDO. EJERCICIO 2005.

5.0 INTRODUCCIÓN

A lo largo de 2005 se han presentado un total de 240.117 declaraciones del Impuesto sobre el Valor Añadido correspondientes a 61.127 contribuyentes. La cuota total devengada ha ascendido a 5.170 millones de euros, con unos ingresos de 1.254 millones, unas devoluciones de 416 millones y un aumento en 29 millones de las cuantías destinadas a compensar futuros devengos. En conjunto, el resultado del impuesto atribuido al Territorio Histórico de Gipuzkoa ha sido 809 millones de euros.

El **número de declarantes** ha aumentado un 3,1% con respecto al año anterior, igual al crecimiento de 2004. Los declarantes acogidos al régimen simplificado aumentan un 1,7%. Los que tributan bajo el régimen general también siguen creciendo (3,3%), siendo las grandes empresas y los exportadores, declarantes mensuales, los que mayor crecimiento experimentan.

Con respecto a las **bases imponibles** declaradas en el régimen general, éstas presentan un incremento en 2005 (9,3%), aunque difieren según el tipo de gravamen. El menor crecimiento (1,2%) corresponde a la base de los recargos de equivalencia, y el mayor, a la base general (9,6%). Las bases imponibles correspondientes a las adquisiciones intracomunitarias aumentan en su conjunto un 7,8%.

En el **régimen general**, tanto la cuota devengada como las deducciones crecen en el ejercicio. Tal y como sucedía con la base imponible, el grupo de los tipos generales es el que presenta un mayor incremento en la cuota devengada: 9,8%. Este incremento es ligeramente superior al de la base imponible, haciendo que el **tipo medio de gravamen** aumente dos centésimas hasta el 14,36%. En cambio, el recargo de equivalencia disminuye su cuota devengada, por lo que el tipo medio de gravamen desciende hasta el 1,75%. En el caso de las adquisiciones intracomunitarias, el tipo medio se incrementa seis centésimas hasta situarse en el 15,08%.

Considerando la relación entre las deducciones y la cuota devengada, al aumentar aquéllas en mayor proporción que la cuota, se ha incrementado esta ratio. Así, en 2005 se ha deducido el 84,4% de la **cuota devengada**, cuatro centésimas superior a lo deducido en 2004.

2005. urtean **zergaren emaitza** (sarreretatik itzulketak eta konpentsatu beharreko gehikuntzak behin deskontatuz gero) 809 milioi eurokoa izan da, eta horrek %7,2ko bariazio tasa ekarri du urte batetik bestera.

Zerga **aitortzailearen izaera juridikoa** kontuan hartuz aztertzen badugu, agerian jartzen da sozietateek garrantzi handia dutela. Izan ere, zergadun guztien %31,1 izan arren, oinarri ezargarriaren %95,4 eta sortutako kuotaren %95,5 hartzen dute, eta zergaren emaitza osoaren %87,5. Horien artean alde handiak daude: sozietate anonimoak aitortzaile guztien %4,8 izan arren, zergaren emaitzaren %43,6 metatu baitute.

Jarduera sektoreen arabera aztertuta, 2005ean, aurreko urteetan bezala, zergaren kopururik handienak zerbitzuen sektorean pilatzen dira, eta haren barruan bi adar dira nagusi: merkataritza eta merkataritzako beste zerbitzu batzuk. Industria bigarren sektorerik garrantzitsuena da. Sektore honen barruan, honako adarrak dira emaitzarik handienak lortu dituztenak: oinarritzko metalgintza, metalgaiak, material elektrikoa, papera eta grafikagintza eta makineria.

5.1. AITORTZAILEAK

Zenbat zergadunek aurkeztu du aitortpena?

2005eko ekitaldian 61.127 aitortzailek aurkeztu dute aitortpena, aurreko urtean baino 1.831 gehiagok. Igoera %3,1ekoa izan da, aurreko ekitaldian izandakoaren parekoa.

Nola aitortu dute?

Aitortzeko dauden aukerak erabiltzen den erregimenaren arabera banatzen dira:

- Erregimen erraztua. 7.179 zergadunek aitortu dute erregimen honetan (kopuru osoaren %11,7).
- Erregimen orokorra. Gehien erabilitakoa da, 53.948 aitortzaile bildu baitira aukera honetara (%88,3).

Erregimen orokorraren barruan bi motatako aitortzaileak bereizten dira:

En 2005 el **resultado del impuesto** (una vez descontados de los ingresos las devoluciones e incrementos a compensar) ha ascendido a 809 millones de euros, lo que ha supuesto una variación interanual del 7,2%.

La importancia de las sociedades queda patente al analizar los parámetros del impuesto según la **forma jurídica del declarante**. Si bien en número suponen el 31,1% del total de contribuyentes, acumulan el 95,4% de la base imponible, el 95,5% de la cuota devengada y el 87,5% del resultado total del impuesto. Dentro de ellas, también hay grandes diferencias: las sociedades anónimas, aun representando sólo un 4,8% del total, concentran el 43,6% del resultado del impuesto.

Por **sectores de actividad**, en 2005, como en ejercicios anteriores, la mayor concentración del impuesto se produce en el sector servicios, en concreto en las ramas de comercio y otros servicios comerciales. La industria es el segundo sector en importancia. En este sector, las ramas que presentan mayores resultados son metálicas básicas, artículos metálicos, material eléctrico, papel y gráficas y maquinaria.

5.1. DECLARANTES

¿Cuántos contribuyentes han presentado declaración?

En el ejercicio 2005 han presentado declaraciones un total de 61.127 declarantes, 1.831 más que el año anterior, lo que ha supuesto un aumento del 3,1%, crecimiento igual al del ejercicio anterior.

¿Cómo han declarado?

Las distintas opciones de declaración se dividen según el régimen al que se acogen:

- Régimen Simplificado. Han declarado bajo este régimen 7.179 contribuyentes (11,7% del total).
- Régimen General. Es el más utilizado ya que se han acogido a esta opción 53.948 declarantes (88,3%).

Dentro del **régimen general** se distinguen dos tipos:

- Hilero aitortzen dutenak, hau da:
 - Enpresa handiak (875 aitortzaile), kopuru osoaren %1,4.
 - Esportatzaileak (580), kopuru osoaren %0,9.
- Hiru hilean behin aitortzen dutenak, hau da, zergaren talde nagusia: 52.493 aitortzaile (%85,9). Horietatik 308 zergadunek erregimen erraztuan ere aurkeztu dituzte aitortpenak.

- Los que declaran mensualmente, que son:
 - Las grandes empresas, 875 declarantes, que suponen el 1,4% del total.
 - Los exportadores, 580, que representan el 0,9%.
- Los que presentan la declaración trimestralmente, que son el grupo mayoritario del impuesto: 52.493 declarantes, el 85,9%. De ellos ha habido 308 contribuyentes que también han presentado declaraciones en el régimen simplificado.

GRÁFICO 5.1. GRAFIKOA
Aitortzaileak tributazio erregimenaren arabera
 Declarantes según el régimen de tributación

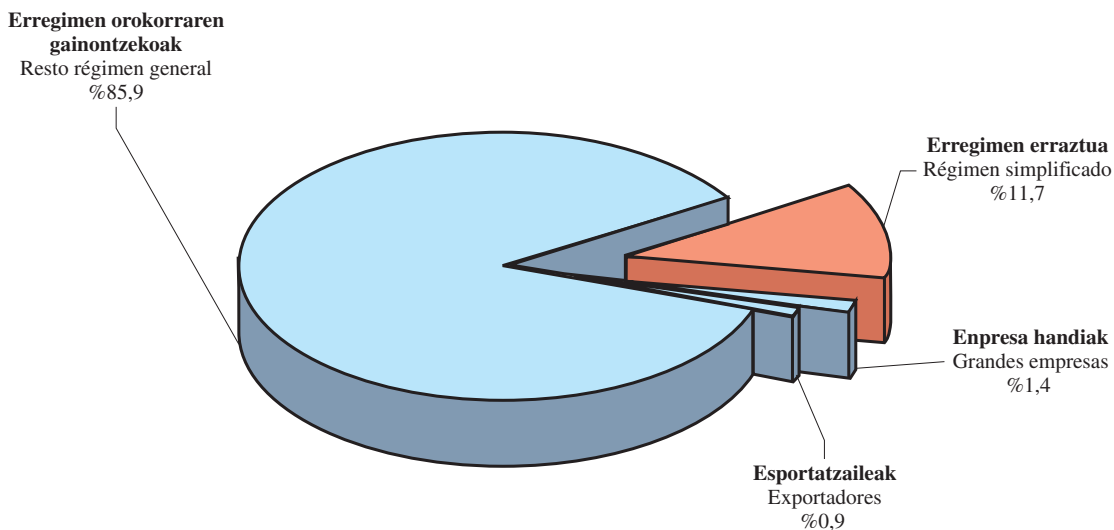

2002-2005 epealdian agerian jartzen da BEZaren aitortpenak aurkeztu dituzten zergadunen kopuru osoa gora egin duela.

Erregimen erraztura bildutako zergadunen kopurua %4,6 igo da epealdian. Zehazki esanda, 2003an 55 zergadun gehiago bakarrik, 2004an 135 gehiago eta 2005ean 123 gehiago, tasak honako hauek izanik hurrenez hurren: %0,8, %2,0 eta %1,7.

Erregimen orokorrean tributatu duten subjektu pasiboek ere joera positiboari eutsi diote. Urtetik urtera hazkundeak %2,1ekoa 2003an eta %3,3koa 2004an eta 2005ean izan dira.

En el periodo 2002-2005 se observa un aumento del número total de contribuyentes que presentan las declaraciones de IVA.

El número de contribuyentes sujetos al régimen simplificado aumenta un 4,6% en el periodo. Concretamente, aumenta en sólo 55 contribuyentes en 2003, en 135 en 2004 y en 123 en 2005, alcanzando tasas del 0,8%, 2,0% y 1,7%, respectivamente.

También los sujetos que tributan en el régimen general han mantenido una tendencia positiva. Los incrementos año a año han sido del 2,1% en 2003 y 3,3% en 2004 y en 2005.

GRÁFICO 5.2. GRAFIKOA
Aitortzaile kopuruaren bilakaera tributazio erregimenaren arabera
 Evolución del número de declarantes según el régimen de tributación

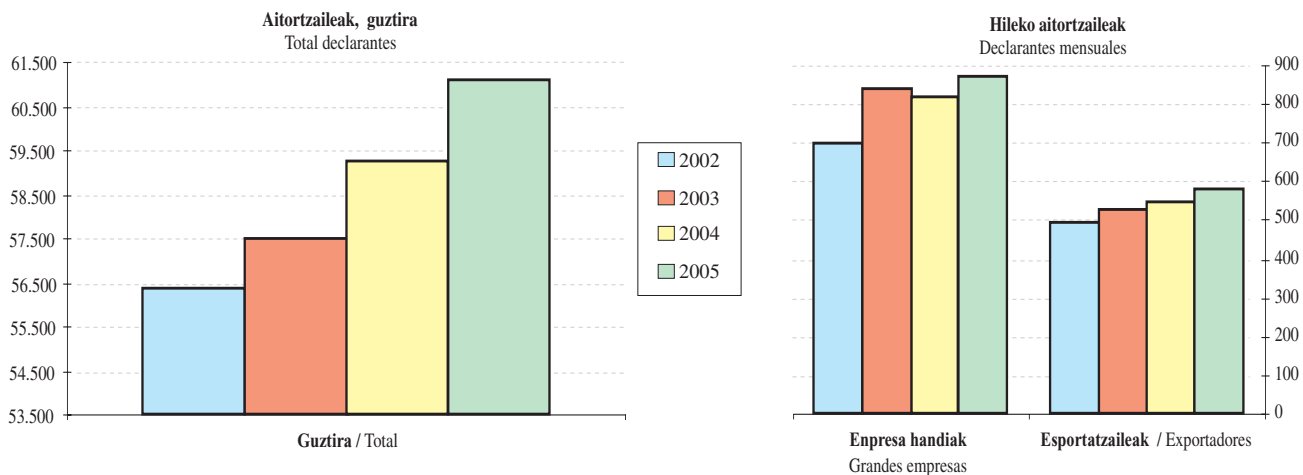

Hiruhileko aitortzaileak / Declaraciones trimestrales

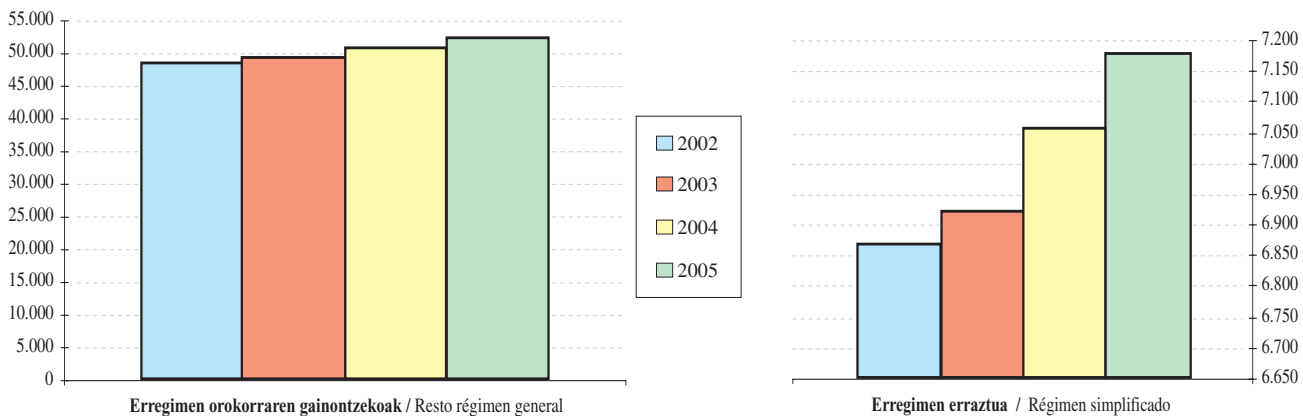

Erregimen orokorraren barruan, hiruhileko aitortzen aurkeztu dituztenen kopuruak aitortzaile kopuru osoaren pareko portaera ageri du: %1,8 2003an, %3,4 2004an eta %3,2 2005ean.

Hileko aitortzen aurkeztu dituztenen artean, enpresa handiek 2003an hazkunde erritmo bizia izan dute (%20,0); 2004an, aldiz, behera egiten dute (-%2,4), eta 2005ean berriro egiten dute gora (%6,8). Esportatzaileak egonkorrago ageri dira: %5,6 (2003an), %4,0 (2004an) eta %5,8 (2005ean).

Dentro del régimen general, el número de declarantes que presenta declaraciones trimestrales muestra un comportamiento similar al total: 1,8% en 2003, 3,4% en 2004 y 3,2% en 2005.

Entre los sujetos que presentan las declaraciones mensualmente, las grandes empresas experimentan un gran incremento en 2003 (20,0%), para descender en 2004 (-2,4%) y volver a crecer un 6,8% en 2005. Los exportadores, por su parte, se muestran mucho más estables: 5,6% en 2003, 4,0% en 2004 y 5,8% en 2005.

5.2. OINARRI EZARGARRIA

Erregimen orokorrean dauden zergadun guztien oinarri ezargarrria 36.486 milioi eurokoa izan da 2005. urtean, aurreko urtean baino %9,3 gehiago.

Oinarri ezargarrien banaketa aurreko urteetakoaren parekoa da:

- Zerga tasak (%16, %7 eta %4) biltzen dituen taldeari %90,4 dagokio.
- Baliokidetasun errekarrien oinarriak kopuru osoaren %1,9 dira.
- Batasunaren barruko eskurapenek erregimen orokorrari lotutako oinarri ezargarri osoaren %7,7 metatzen dute.

5.2. BASE IMPONIBLE

La base imponible del conjunto de los contribuyentes del régimen general total en 2005 asciende a 36.486 millones de euros, un 9,3% más que en el año anterior.

La distribución de las bases imponibles se mantiene de forma similar a los años anteriores:

- El grupo que recoge los tipos impositivos (16%, 7% y 4%) representa el 90,4%.
- Las bases de los recargos de equivalencia suponen el 1,9% del total.
- En las adquisiciones intracomunitarias se concentra el 7,7% del total de la base imponible sujeta a régimen general.

GRÁFICO 5.3. GRAFIKOA
Erregimen orokorreko oinarri ezargarrien banaketa karga tasaren arabera
Distribución de bases imponibles en régimen general según tipo de gravamen

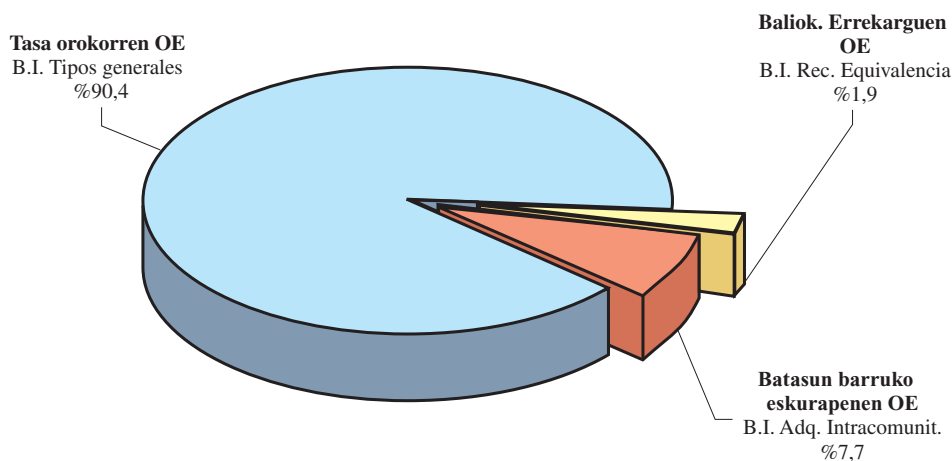

Aurreko ekitaldiarekin konparatuta, gehikuntza kuantitatiborik handiena tasa orokor, murriztu eta murriztuenei dagozkien oinarri ezargarrietan gertatu da. Batera hartuta, 2.879 milioi euro gehitu dira, hau da, 2004. urtean baino %9,6 gehiago. Hona hemen zehaztuta:

- Gehikuntza kuantitatiborik handiena %16ko tasa orokorraren oinarri ezargarrian aurkitzen dugu, 2.439 milioi euroekin %9,8 egin baitu gora.

Con respecto al ejercicio anterior, el mayor aumento cuantitativo se encuentra en las bases imponibles correspondientes a los tipos general, reducido y superreducido, que en conjunto crecen 2.879 millones de euros, lo que supone un incremento del 9,6% con respecto a 2004. Concretamente:

- El aumento cuantitativo más elevado se produce en la base imponible del tipo general (del 16%), que con 2.439 millones más crece un 9,8%.

- Bigarren tokian %7ko tasa murriztuari dagokion oinarri ezargarria dugu, haren igoera %9,8koa izan baita (425 milioi euro gehiago).
- Azkenik, %4ko tasa murriztuaren oinarri ezargarriak igoera kuantitatiborik txikiena lortu du (15 milioi eurokoa bakarrik), eta baita hazkunde tasa-rik txikiena ere: %1,6.

Baliokidetasun errekaruen oinarri ezargarria -txikizkako merkatariek erabiltzen dute erregimen berezi hau- %1,2 gehitu da 2004. urtearen aldean.

Batasunaren barruko eskurapenen oinarri ezargarria 203 milioi euro handitu da, eta %7,8ko hazkunde tasa eman du urte batetik bestera.

- La base imponible correspondiente al tipo reducido (del 7%) obtiene también una tasa del 9,8%, con un aumento de 425 millones.
- Por último, la base imponible del tipo superreducido (del 4%) obtiene el menor crecimiento cuantitativo (15 millones de euros) y también la tasa de crecimiento menos elevada: 1,6%.

La base imponible de los recargos de equivalencia, régimen especial al que se acogen los comerciantes minoristas, crece un 1,2% con respecto a 2004.

Las adquisiciones intracomunitarias aumentan su base imponible en 203 millones de euros, con una tasa interanual del 7,8%.

GRÁFICO 5.4. GRAFIKOA
Erregimen orokorreko oinarri ezargarrien bilakaera karga tasaren arabera
 Evolución de las bases imponibles en régimen general según tipo de gravamen

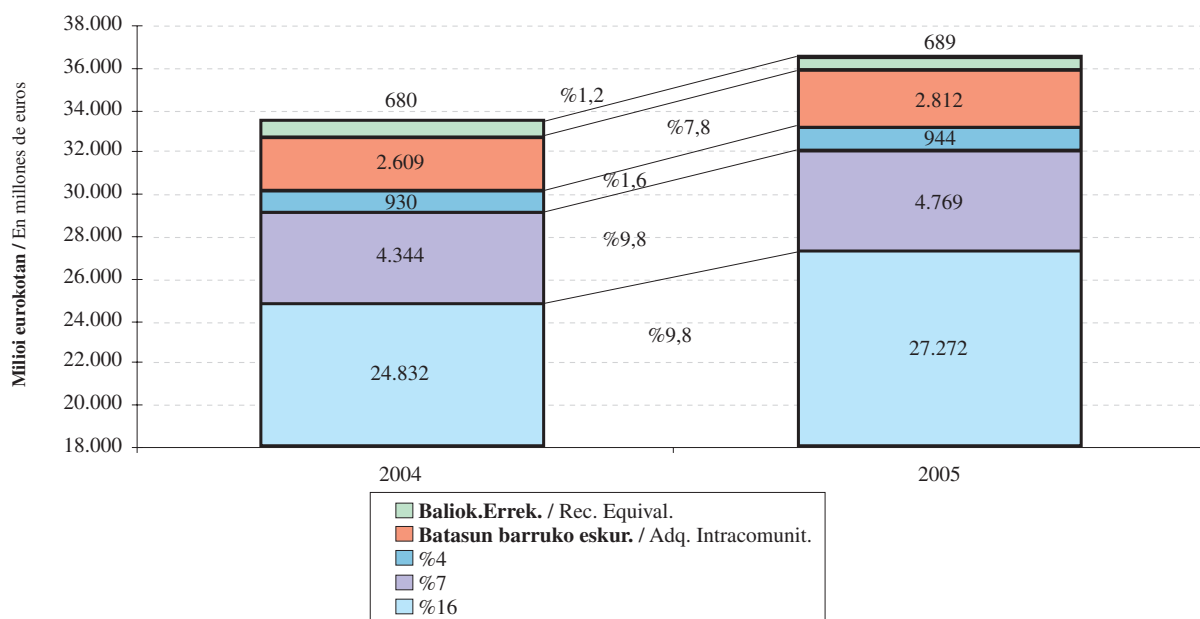

5.3. SORTUTAKO KUOTA, BATEZ BESTEKO KARGA TASA ETA KENKARIAK

Erregimen orokorrari lotutako eragiketetan **sortutako kuota** 5.171 milioi eurokoa izan da 2005ean. Bere oinarri ezargarriekin erlazionatzen badugu (36.486 milioi euro berau) %14,17ko batez besteko karga tasa lortzen da.

5.3. CUOTA DEVENGADA, TIPO MEDIO DE GRAVAMEN Y DEDUCCIONES

La **cuota devengada** de las operaciones sujetas al régimen general ha ascendido a 5.171 millones de euros en 2005. Si la relacionamos con su base imponible, 36.486 millones, obtenemos el tipo medio de gravamen, que se ha situado en el 14,17%.

Nolanahi ere, karga tasa hori nabarmen aldatzen da talde batekoa edo bestekoa den:

- Zerga tasak biltzen dituen taldean (%16, %7 eta %4koa), non 4.735 milioi euroko kuota eta 32.985 milioiko oinarri ezargarria ageri den, batez besteko karga tasa %14,36koa da.
- Baliokidetasun errekarquek 12 milioiko kuota eta 689 milioiko oinarri ezargarria dute, eta beren batez besteko karga tasa %1,75koa da horren ondorioz, gainontzekoena baino askoz txikiagoa.
- Azkenik, Batasunaren barruko eskurapenek 424 milioi euroko kuota eta 2.812 milioi euroko oinarri ezargarria lortu dute. Beren batez besteko karga tasa %15,1ekoa da, epealdiko handiena.

De todas formas, este tipo varía considerablemente dependiendo del grupo al que corresponda:

- El grupo que recoge los tipos impositivos (16%, 7%, y 4%) con una cuota de 4.735 millones de euros, y una base imponible de 32.985 millones, ha obtenido un tipo medio de gravamen del 14,36%.
- Los recargos de equivalencia presentan una cuota de 12 millones y una base imponible de 689 millones, por lo que su tipo medio de gravamen es el 1,75%, muy inferior al resto.
- Las adquisiciones intracomunitarias obtienen una cuota de 424 millones y una base imponible de 2.812 millones. Su tipo medio de gravamen es el 15,1%, el más elevado del ejercicio.

GRÁFICO 5.5. GRAFIKOA
Oinarri ezargarria eta sortutako kuota erregimen orokorrean
 Base imponible y cuota devengada en régimen general

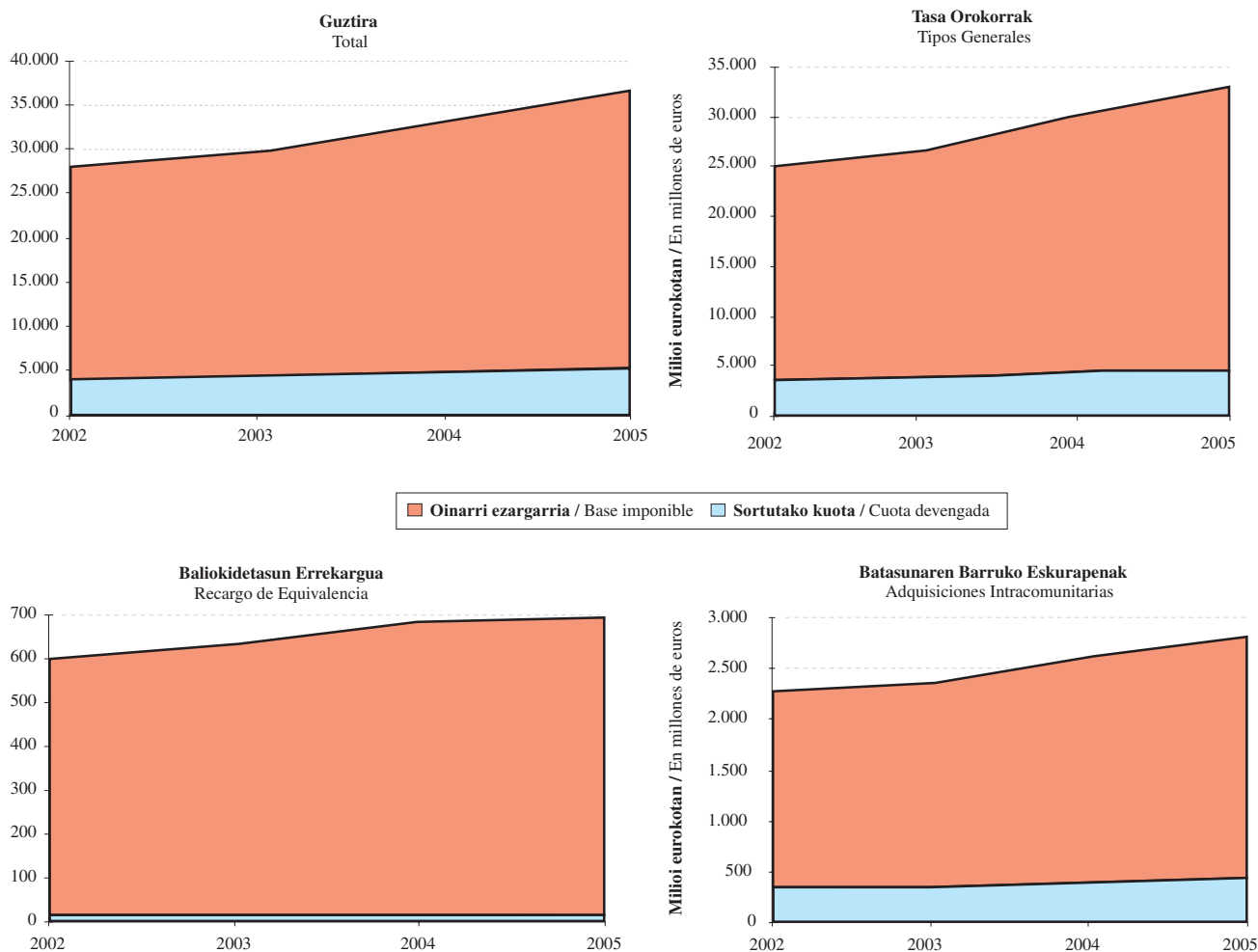

Hona hemen 2002-2005 epealdiko daturik aipagarrienak:

- Tasa orokorren taldean ikus daiteke oinarri ezargarriak eta sortutako kuotak goranzko joera dutela, hazkunde tasak beste bi taldeetakoak baino handiagoak direlarik. 2003. urtean izan ezik, gaintzeko urteetan batez besteko karga tasak gora egin du.
- Baliokidetasun errekaruen taldean batez besteko karga tasak behera egiten du ekitaldi guztietan, oinarrien hazkundera kuotena baino txikiagoa baita.
- Batasunaren barruko eskurapenetako batez besteko tasak gora egin du epealdian.

A lo largo del periodo 2002-2005 cabe destacar:

- El grupo de los tipos generales muestra una tendencia ascendente de su base imponible y de su cuota devengada, con tasas de crecimiento superiores a las de los otros dos grupos. Con excepción de 2003, el resto de años el tipo medio de gravamen crece ligeramente.
- En el grupo del recargo de equivalencia el tipo medio descende en todos los ejercicios debido al menor crecimiento de las cuotas que de las bases.
- El tipo medio de las adquisiciones intracomunitarias va creciendo en el periodo.

GRÁFICO 5.6. GRAFIKOA
BEZaren kenkariak erregimen orokorrean
 Deducciones de IVA en régimen general

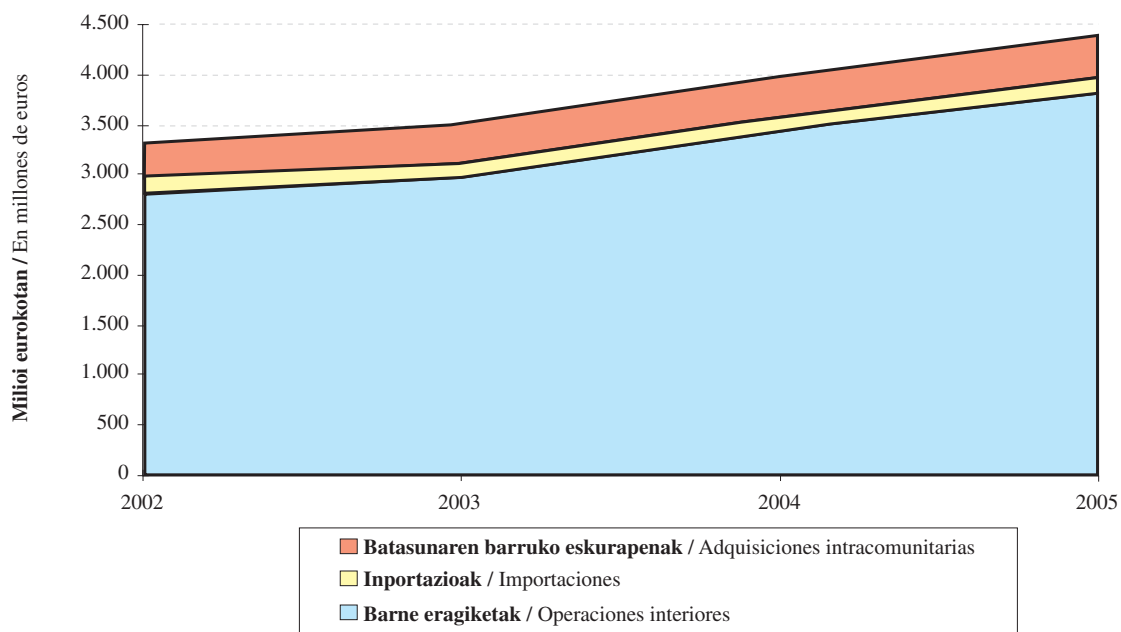

2005ean 4.370 milioi euroko **kenkariak** aplikatu dira erregimen orokorrean, aurreko ekitaldian baino 397 milioi euro gehiago, eta horrek %10,0ko gehikuntza ekarri du berekin.

Kenkari motak aztertuta hauxe ikus daiteke:

En 2005, las **deducciones** aplicadas en el régimen general han ascendido a 4.370 millones de euros, 397 millones más que en el ejercicio anterior, lo que supone un incremento del 10,0%.

Analizando los tipos de deducciones, se aprecia:

- Barne eragiketak dira garrantzitsuenak, epealdian egindako kenkari guztien %86,3 inguru hartzen baitute.
- Kanpo merkataritzarekin lotutakoak (Batasunaren barruko eskurapenekin eta inportazioekin lotutakoak) kenkari guztien %13,6 inguru dira, askoz gehiago batasunaren barruko eskurapenetan inportazioetan baino.
- Nekazaritza, abeltzaintza eta arrantza erregimen berezietako kenkariak ez dira esanguratsuak, eta beren balioa 1,9 eta 2,2 milioi euro bitartean dabil.

- La importancia de las operaciones interiores, que a lo largo del periodo representan alrededor del 86,3% del total deducido.
- Las relacionadas con el comercio exterior (adquisiciones intracomunitarias e importaciones) representan en torno al 13,6%, siendo las adquisiciones intracomunitarias mucho más elevadas.
- Las deducciones de los regímenes especiales de agricultura, ganadería y pesca no son significativas, con un valor que oscila entre 1,9 y 2,2 millones de euros.

Barne eragiketengatik 2002-2005 epealdian egin diren kenkariak hazkunde joera erakusten dute: 2003an %5,8; 2004an %14,4 eta 2005ean %11,2.

La deducción por **operaciones interiores** en el periodo 2002-2005 muestra una tendencia de crecimiento: en 2003 crece un 5,8% y en los dos años siguientes el crecimiento es mayor: 14,4% en 2004 y 11,2% en 2005.

GRÁFICO 5.7. GRAFIKOA
Erregimen orokorrean egindako kenkari nagusien bilakaera
 Evolución de las deducciones más importantes del régimen general

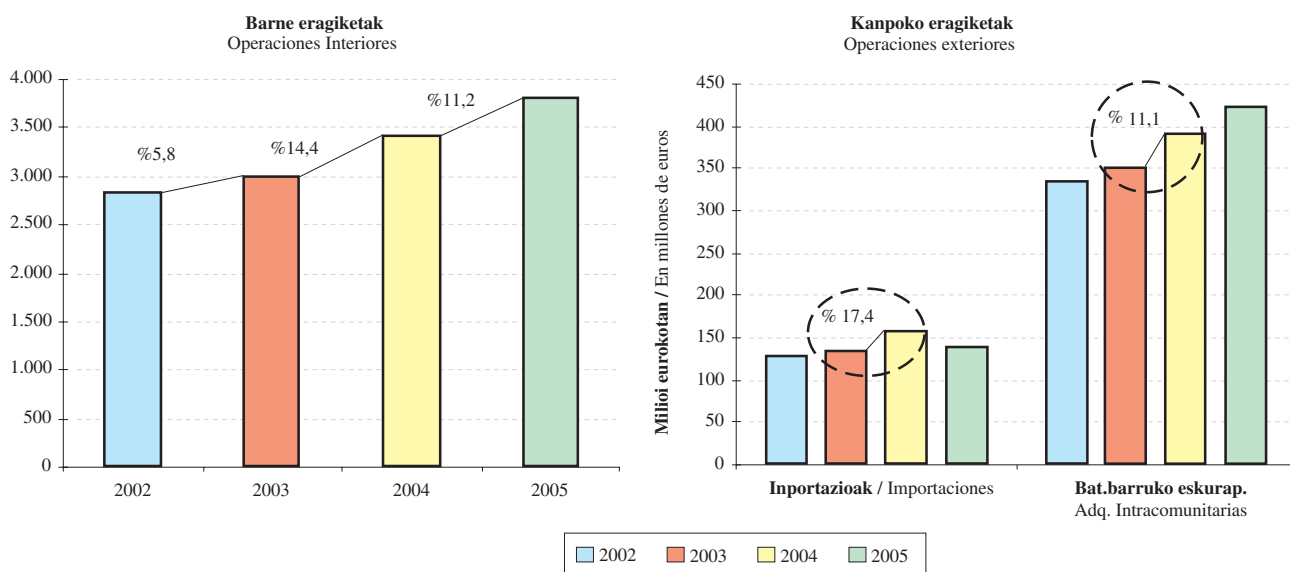

Kanpo merkataritzarekin lotutako kenkariak gora egiten dute epealdian, 2004an batik bat, salbuespen bakarra 2005eko inportazioak direlarik. Hona hemen zehazki:

Las deducciones relacionadas con el **comercio exterior** presentan un crecimiento en el periodo, especialmente en 2004, con la única excepción de las importaciones en 2005. Concretamente:

- 2003an inportazioak %3,4 gehitzen dira, eta tasa hori nabarmen hobetzen da hurrengo urtean: %17,4. 2005ean, ordea, %12,2ko jaitsiera izan dute.

- Las importaciones en 2003 crecen un 3,4%, tasa que mejora considerablemente al año siguiente: 17,4%. En 2005, en cambio, descienden un 12,2%.

- Batasunaren barruko eskurapenen kenkariak 2003an %4,9 hazten dira, 2004an %11,1 eta %8,3 2005ean.

- Las deducciones por adquisiciones intracomunitarias crecen un 4,9% en 2003, un 11,1% en 2004 y un 8,3% en 2005.

Sortutako kuotak eta kenkari guztiek (erregimen orokorrekoak eta erregimen erraztukoak) 2002-2005 epealdian izan duten bilakaera konparatzen badugu, honako hau antzeman daiteke:

Si se compara la evolución de la cuota devengada y de las deducciones totales (régimen general y régimen simplificado) para el periodo 2002-2005 se puede apreciar:

- Bi kontzeptuetan antzeko bilakaera ageri da, ekitaldi guztietan gora egiten baitute, batik bat 2004an.
- Kenkarien gehikuntzak azken bi ekitaldietan izan dira sortutako kuotarenak baino handiagoak.

- Evolución paralela en ambos conceptos, con aumentos en todos los ejercicios, siendo más significativos en 2004.
- Los aumentos de las deducciones han sido superiores a los de la cuota devengada, en todos los ejercicios.

GRÁFICO 5.8. GRAFIKOA
Sortutako kuotaren eta kenkarien bilakaera
 Evolución de la cuota devengada y de las deducciones

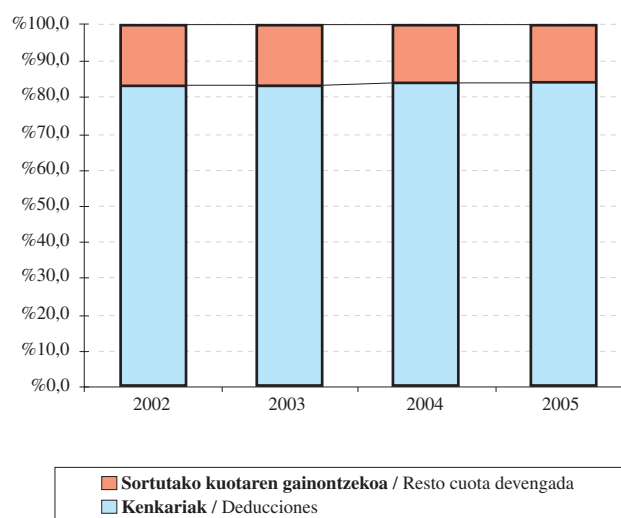
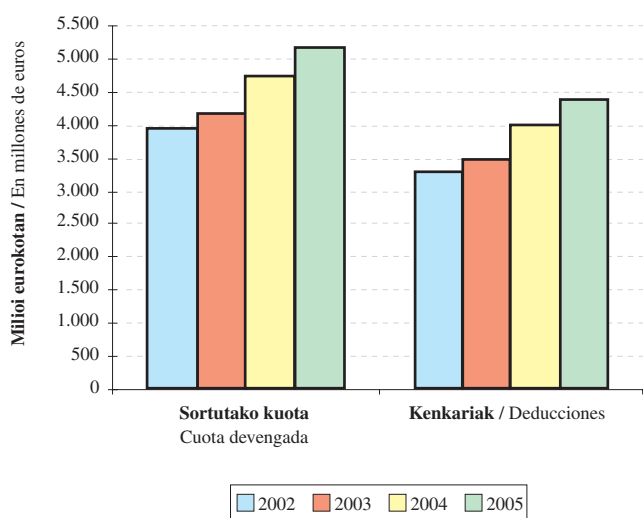

Kenkariak oso portzentaje esanguratsua hartzen dute sortutako kuota osoaren gainean, eta nabarmen gutxitzen dute zergaren emaitza.

Sobre el total de cuota devengada, las deducciones representan un porcentaje importante, lo que produce una considerable disminución del resultado. Así:

- 2002ko ekitaldian, kenkariak (3.299 milioi) %83,3ko proportzioa zuten sortutako kuotarekiko (3.959 milioi).

- En el ejercicio 2002 la proporción de las deducciones (3.299 millones de euros) sobre la cuota devengada (3.959 millones) era del 83,3%.

- Hurrengo ekitaldian, aplikatutako kenkariak sortutako kuota osoaren %83,5 dira, kenkariak kuota baino dezima portzentual bat gehiago hazten direlako (3.484 milioiko kenkariak eta 4.175 milioiko kuota).
- 2004. urtean, sortutako kuota 4.734 milioi eurokoa izan da eta kenkariak 3.979 milioikoak, hau da, kuotaren %84,0.
- Azkenik, 2005ean kenkariak kuotarekiko duten portzentajea %84,4ra igotzen da (kenkariak 4.377 milioi eta kuota 5.186 milioi direlarik).

- En el ejercicio siguiente se deduce el 83,5% del total de cuota devengada, ya que el incremento de las deducciones es una décima porcentual mayor que el de la cuota (ascienden a 3.484 millones sobre una cuota de 4.175 millones).
- En 2004 la cuota devengada alcanza los 4.734 millones y las deducciones los 3.979 millones, representando éstas el 84,0% sobre la cuota.
- Finalmente, en 2005 el porcentaje de deducciones sobre la cuota crece hasta el 84,4% (4.377 millones de deducción sobre una cuota de 5.186 millones).

5.4. ZERGAREN EMAITZA

2005eko BEZaren likidazioak 1.254 milioi euroko sarrerak eta 416 milioi euroko itzulketak eman ditu, eta geroko sortzapenak konpentsatzeko erabili diren kopuruetan 29 milioi euroko diferentzia ageri du aurreko urtearen aldean. Sarrerei itzulketak eta konpentsazioen gehikuntza kenduz gero, **Gipuzkoako Lurralde Historikoari egotzitako emaitza** lortzen da. Emaitza hori 809 milioi eurokoa izan da 2005ean, aurreko urtean baino 54 milioi euro gehiago. Termino erlatiboetan, urtearteko bariazio tasa %7,2koa da.

5.4. RESULTADO DEL IMPUESTO

En 2005 la liquidación del impuesto genera unos ingresos por valor de 1.254 millones de euros, unas devoluciones por importe de 416 millones y una diferencia, con respecto al año anterior, de las cuantías destinadas a compensar futuros devengos del impuesto por importe de 29 millones de euros. El resultado de restar a los ingresos las devoluciones y el incremento de las compensaciones, da lugar al **resultado atribuido al Territorio Histórico de Gipuzkoa**, que asciende a 809 millones de euros; una cifra superior en 54 millones a la obtenida en 2004, lo que en términos relativos supone una tasa de variación interanual del 7,2%.

GRÁFICO 5.9. GRAFIKOA
Gipuzkoako Lurralde Historikoari egotzitako emaitza
Resultado atribuido al Territorio Histórico de Gipuzkoa

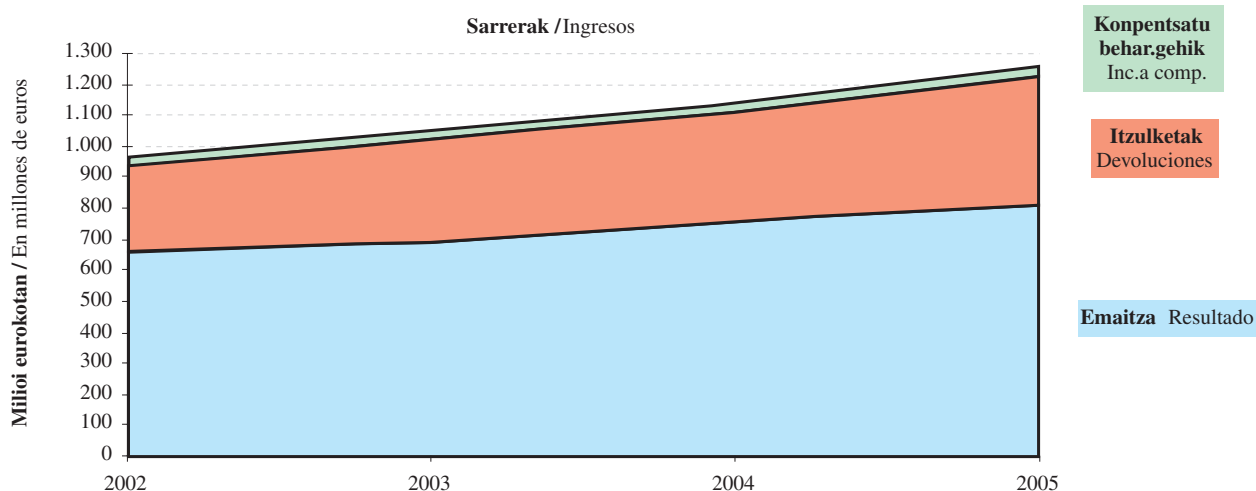

Nahiz eta **2002-2005 epealdian** Lurralde Historikoari egotzitako emaitza osoa %22,6 igo den, tasak asko aldatzen dira urte batetik bestera:

- 2003an, emaitza %4,7 hazten da. Izan ere, sarre-
rak %8,8 gehitu arren, osagai negatiboek hazkun-
de tasa handiagoak dituzte (%18,3 itzulketek eta
%9,3 konpentsatu beharreko gehikuntzek).
- 2004. urtean hazkundera handiagoa da (%9,3)
sarrerak %8,7 gehitu direlako beste bi osagaiek
hazkunde txikiagoa dutenean: itzulketak %7,8 eta
konpentsatu beharreko gehikuntza %3,1.
- 2005ean emaitzaren hazkundera %7,2koa izan da.

Aunque a lo largo del **periodo 2002-2005** el resul-
tado total atribuido al Territorio Histórico ha crecido un
22,6%, las tasas han variado mucho de un ejercicio a otro:

- En 2003 el resultado crece un 4,7% ya que, aun-
que los ingresos aumentan un 8,8%, los compo-
nentes negativos presentan mayores tasas de cre-
cimiento (18,3% las devoluciones y 9,3% los
incrementos a compensar).
- En 2004 presenta un crecimiento superior (9,3%)
gracias a que frente a un incremento de los ingre-
sos del 8,7%, los otros dos componentes crecen
menos: las devoluciones un 7,8% y el incremento
a compensar un 3,1%.
- El crecimiento del resultado en 2005 es del 7,2%.

GRÁFICO 5.10. GRAFIKOA
Emaitzaren bilakaera
Evolución del resultado

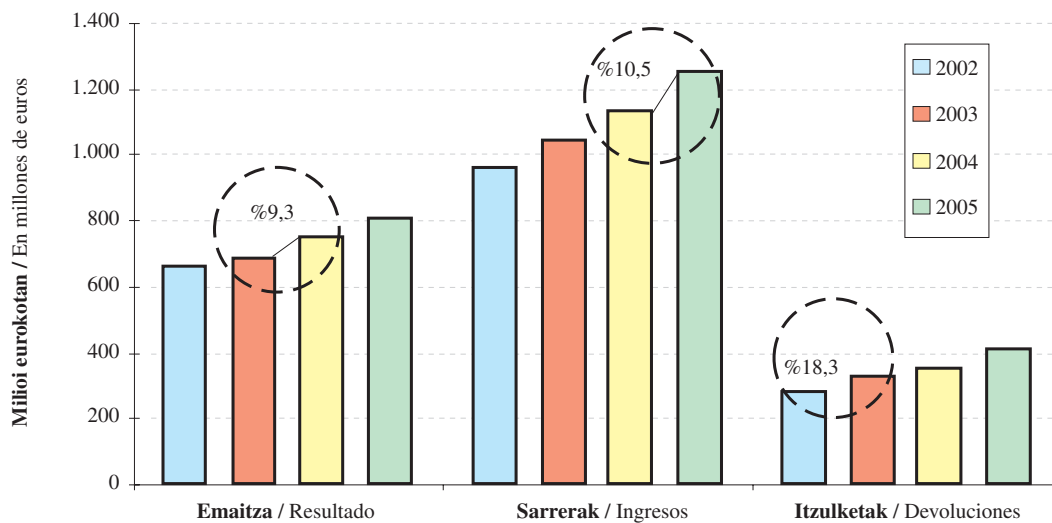

Emaitzaren osagaiak aztertuta, hauxe azpimarratu daiteke:

- Konpentsatu beharreko gehikuntzek gora egiten dute 2003an (%9,3), 2004an (%3,1) eta bereziki 2005ean (%37,6).
- Itzulketak %18,3 igotzen dira 2003an, 2004an joera moteldu eta %7,8 igotzen dira eta 2005ean hazkunde handiago dute (%15,7).
- Sarrerak hazkunde jarraitua dute: %8,8 2003an, %8,7 2004an eta %10,5 azken ekitaldian.

Analizando los **componentes del resultado**:

- Los incrementos a compensar presentan aumentos en 2003 (9,3%), en 2004 (3,1%) y especialmente en 2005 (37,6%).
- Las devoluciones registran un aumento del 18,3% en 2003, más moderado en 2004 (7,8%) y mayor en 2005 (15,7%).
- Los ingresos siguen una senda de crecimiento continuo y más homogéneo: 8,8% en 2003, 8,7% en 2004 y 10,5% en el último ejercicio.

Lurralde Historikoaren emaitza subjektu pasiboez erabiltzen duten tributazio erregimenaren arabera aztertzen badugu, ohartu gaitezke 2005eko emaitzaren gorakada erregimen orokorrean izandako gehikuntzari zor zaiola (%7,5), erregimen erraztua apur bat jaitsi delako (-%18,2).

Bi erregimen horiek homogeneousatzeko, eta batera eta bestera bildutako zergadun kopuruan alde handia dagoenez, erregimen horietako emaitzaren bilakaera **zergadun bakoitzeko batez besteko emaitzan** oinarrituta kontrastatu da. Horrela, diferentzia adierazgarriak antzematen ditugu:

- Aitortzaile bakoitzeko batez besteko zenbatekoan: erregimen orokorrak hamalau milioi eurotik gorako emaitza erakusten duen bitartean, erregimen erraztuan aitortu duten zergadunen batez bestekoa mila inguruan dabil.
- Bilakaeran: erregimen erraztua erabili duten aitortpenen batez besteko emaitzak beherakada jarraia eta gora egiten duena ageri duelako: %6,0ko beherakada 2003an, %9,4koa 2004an eta beherakadarik handiena 2005ean (%20,5). Aldiz, erregimen orokorrak goranzko joera hartzen du ekitaldi guztietan, altuena 2004an izanda.

Erregimen orokorraren barruan, **lortutako emaitza osoa aitortzaile motaren arabera** aztertzen badugu:

- Enpresa handiak erregimen orokorrean aitortu duten zergadun kopuru osoaren %1,6 baino ez izan arren, erregimen horretako emaitzaren %44,7 metatu dute 2005ean. Hazkunde tasa positiboak izan dituzte 2003an eta 2005ean (%26,3 eta %7,5, hurrenez hurren); 2004an, aldiz, beren emaitza %3,6 jaitsi da.
- Esportatzaileen taldea, erregimen orokorrean hileko aitortpena aurkezten duena, epealdian emaitza negatiboari eusten dion talde bakarra da. Hala ere, emaitza horrek hobetzeko joera hartzen du 2003an eta 2004an, zenbatekoaren zeinu negatiboa arindu egiten delako hazkunde tasa handiak lortuta: (%20,9 2003an eta %34,7 2004an). 2005ean, aldiz, emaitza %5,1 jaisten da.

Erregimen orokorrera bildutako gainerakoak erregimen horretako aitortzaile guztien %96,7 dira, eta zenbatekorik handiena metatzen dute emaitzari dagokionez: %62,1. 2003an beherakada izan ondoren (-%13,0), 2004an eta azken ekitaldian hazi egin da (%11,2 eta %7,3, hurrenez hurren).

Si analizamos el resultado del Territorio Histórico según el régimen tributario bajo el que declaran los sujetos pasivos, el aumento del resultado en 2005 obedece al incremento producido en el régimen general (7,5%), ya que en el simplificado ha disminuido (-18,2%).

Para homogeneizar estos dos regímenes, dada la gran diferencia en cuanto al número de contribuyentes que se acogen a uno o a otro, la evolución del resultado bajo ambos se contrasta en base al **resultado medio por contribuyente**. Así, apreciamos diferencias significativas:

- En la cuantía media por declarante: frente a un resultado superior a los catorce mil euros en el régimen general, la media de los contribuyentes del régimen simplificado se sitúa en mil euros.
- En la evolución: el resultado medio de las declaraciones sujetas al régimen simplificado muestra un descenso continuado y creciente: en 2003 desciende un 6,0%, en 2004 un 9,4% y el mayor descenso se produce en 2005 (-20,5%). Mientras, el régimen general muestra un crecimiento en todos los ejercicios, el mayor en 2004.

Distinguimos dentro del régimen general, el **resultado total obtenido por los distintos tipos de declarantes**:

- Las grandes empresas, que representan sólo el 1,6% del total de declarantes del régimen general, concentran en 2005 el 44,7% del resultado del referido régimen. Muestran tasas de crecimiento positivas en 2003 y 2005 (26,3% y 7,5%, respectivamente), descendiendo un 3,6% en 2004.
- El grupo de los exportadores, que bajo el régimen general presentan sus declaraciones mensualmente, es el único que mantiene a lo largo del periodo un resultado negativo. Este resultado presenta una tendencia de mejora en 2003 y 2004, dado que la cuantía es cada vez menos negativa y obtiene elevadas tasas de crecimiento (20,9% en 2003 y 34,7% en 2004). En 2005, sin embargo, decrece un 5,1%.

El resto sujeto a régimen general recoge el 96,7% de los declarantes de dicho régimen y acumula la mayor cuantía en cuanto al resultado: el 62,1%. Tras un descenso en 2003 (-13,0%), en 2004 crece un 11,2% y en el último ejercicio un 7,3%.

GRÁFICO 5.11. GRAFIKOA
Gipuzkoako Lurralde Historikoari egotzitako emaitza tributazio erregimenaren arabera
Resultado atribuido al Territorio Histórico de Gipuzkoa según el régimen de tributación

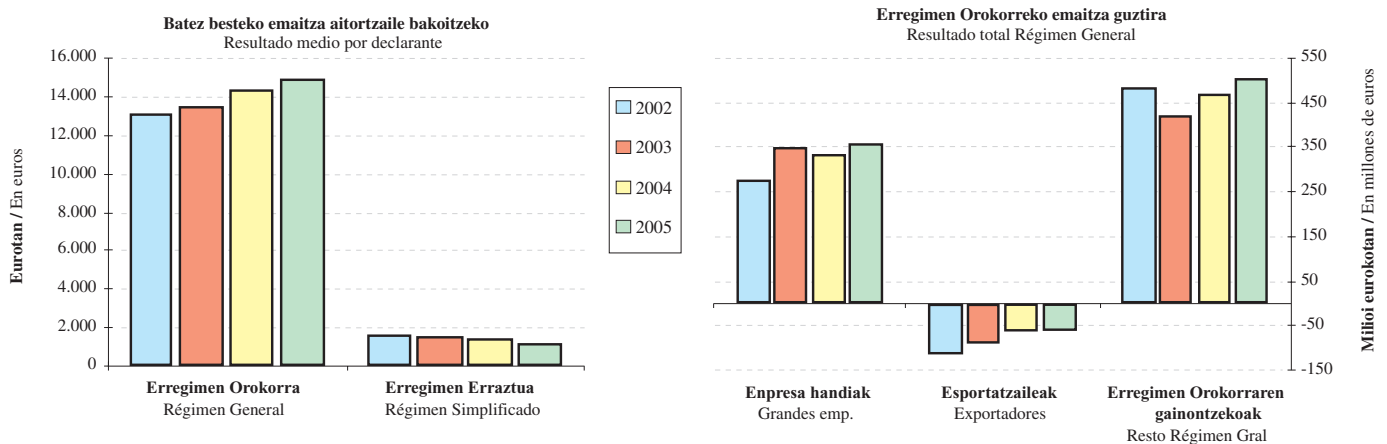

5.5. ESPORTATZAILEEI ITZULITAKOA

Zergaren araudiak ezartzen duenez, subjektu pasiboek aurreko lehen urte naturalean edo dauden urte naturalean zehar BEZaren araudiak salbuesten dituen esportazio eragiketak edo esportazioaren pareko eragiketak egin badituzte eta horien zenbateko osoa 120.202,42 eurotik gorakoa izan bada, subjektu pasibo horiek eskubidea dute likidazioaldi bakoitzaren amaieran beren alde ateratzen den saldoa berreskuratzeko (esportatzaileek hileko aitortpena egiten dute). Hori bai, epealdiko eragiketen zenbateko osoari BEZaren zerga tasa orokorra aplikatuz ateratzen den mugaraino egingo zaie itzulketa.

Zergaren mekanika dela-eta, abenduan jauzi bat gertatzen da itzulketa eskaeren kopuruan. Bi dira horren arrazoiak:

- Abendua likidazioaldiaren azken hilabetea da, eta hil horretan ez dago itzulketarako mugarik.
- Gainera, ekitaldian zehar konpentsatu beharreko saldoak ekartzea erabakitzen dutenen eskaerak une horretan metatzen dira.

Horren ondorioz, aztertutako urte guztietan zergaren portaera 2005. urtekoaren parekoa da. Abenduan goraldi bat dago, baina urtarrilean eta abuztuan zenbatekoa jaitsi egiten da. Lehenengoan, urtearen hasiera dela-ko, eta bigarrenean, jarduera opor garaian murrizten dela-ko.

5.5. DEVOLUCIONES A EXPORTADORES

En base a la normativa del impuesto, los sujetos pasivos que, durante el año natural inmediato anterior o durante el año natural en curso, hubieran realizado operaciones de exportación o asimiladas a exportaciones que por la normativa del impuesto estén exentas, por un importe global superior a 120.202,42 euros, tendrán derecho a la devolución del saldo a su favor existente al término de cada periodo de liquidación (los exportadores presentan declaraciones mensuales) hasta el límite resultante de aplicar el tipo impositivo general del impuesto al importe total, en dicho periodo, de las mencionadas operaciones.

Debido a la mecánica del impuesto, en el mes de diciembre se produce un salto en el número de solicitudes de devolución. Esto obedece a dos motivos:

- Diciembre es el último mes del periodo de liquidación y en él no existe límite a la devolución.
- Además, se concentra en ese momento la solicitud de aquellos que han optado por arrastrar saldos a compensar a lo largo del ejercicio.

Por ello, en todos los años analizados, el comportamiento del impuesto tiene una distribución similar a la correspondiente al ejercicio 2005. Junto con el repunte de diciembre, hay dos meses que presentan una menor cuantía: enero y agosto. El primero, por ser el inicio del año; y el segundo, por ser menor la actividad en vacaciones.

GRÁFICO 5.12. GRAFIKOA
Esportatzaileei itzultitako BEZaren bilakaera sortzapen hilabeteen arabera
 Evolución de las devoluciones de IVA a exportadores por meses de devengo

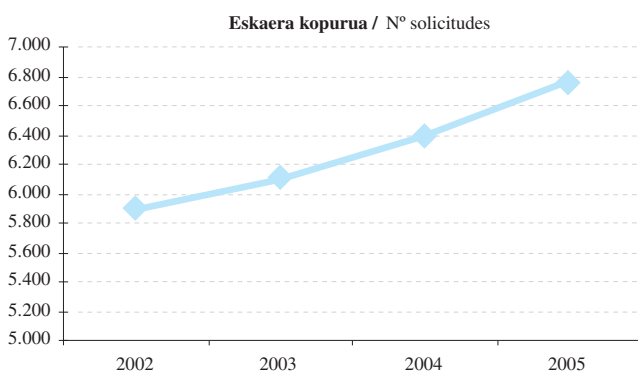
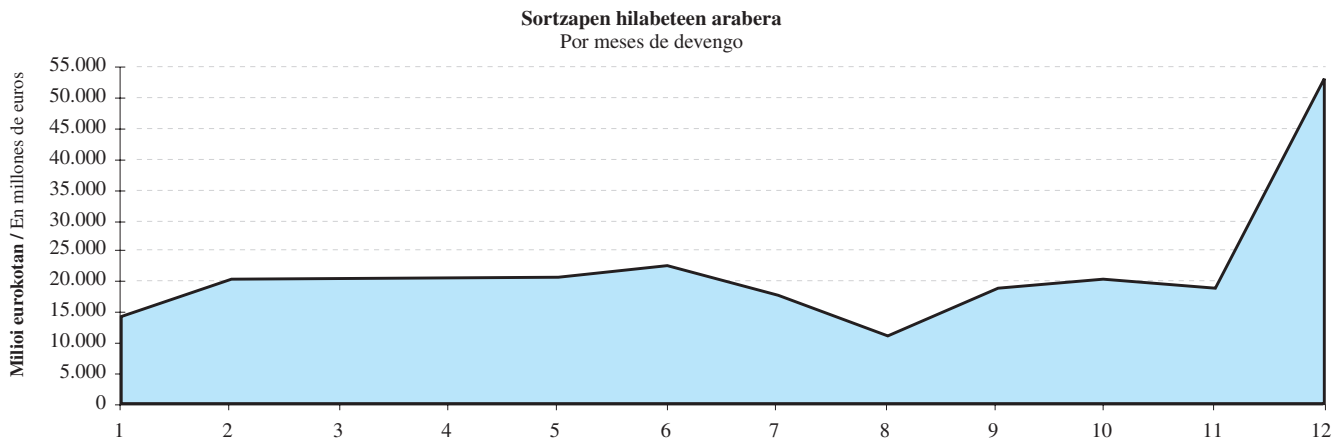

2002-2005 epealdian igoerak daude bai eskaera kopuruan eta bai itzulketen zenbatekoan, beren hazkunde tasak bide desberdinetatik joan badira ere:

- 2003an eskaerak %3,6 gehitzen dira; 2004an tasa hori %4,7raino igotzen da eta %5,8raino 2005ean.
- Itzulketaren zenbatekoak 2003an hazkunde txikia du (%1,3koa), 2004an are gutxiago hazten da (%0,8) eta 2005ean, berriz, hazkundeak izugarri egiten du gora: %23,4

Bi osagaiak konparatuz gero, agerian geratzen da epealdi honetan itzulketen zenbatekoak izan duen hazkundea (%26,1) aurkeztutako itzulketa eskaeren hazkundea (%14,7) baino txikiagoa dela.

A lo largo del periodo 2002-2005 aumentan tanto el número de solicitudes como el importe de las devoluciones, aunque sus tasas de crecimiento presentan un comportamiento dispar:

- Las solicitudes se incrementan en 2003 un 3,6%, en 2004 mejora la tasa hasta el 4,7% y hasta el 5,8% en 2005.
- La cuantía de las devoluciones presenta un pequeño crecimiento en 2003 (1,3%), en 2004 crece menos, un 0,8% y en 2005 su crecimiento se dispara hasta el 23,4%.

Si comparamos ambos componentes a lo largo del periodo, se observa que el incremento de la cuantía (26,1%) es superior al crecimiento del número de solicitudes de devolución presentadas (14,7%).

5.6. BEZ-A AITORTZAILE MOTAREN ARABERA

2005eko ekitaldian, gainerako ekitaldietan bezalaxe, aitortzaile mota bakoitzak duen garrantzia nabarmen aldatzen da zergaren zein elementu aztertzen dugun.

Zergadun kopuruari dagokionez:

- Kopururik handiena pertsona fisikoek biltzen dute: 37.742 zergadun guztira (kopuru osoaren %61,7).
- Bigarren tokian erantzukizun mugatuko sozietateak daude (%23,2).
- Atzetik, ondasun komunitateak (%7,1) eta sozietate anonimoak datoz (%4,8).

Ekitaldiko **oinarri ezargarria** 36.486 milioi eurokoa da, eta bere banaketa alderantzizko proportzioan doa mota bakoitzeko zergadun kopuruarekiko. Hau da, zenbatekorik handienak sozietate mota desberdinetan ageri dira: oinarri ezargarri osoaren %45,3 sozietate anonimoena da, %38,1 erantzukizun mugatuko sozietateena, eta %9,5 kooperatibena. Pertsona fisikoek, kopuruz ugariak izan arren, oinarri ezargarri osoaren %3,4 baino ez dute hartzen.

Sortutako kuota 5.186 milioi eurokoa da, eta subjektu pasibo desberdinen partaidetza portzentajea oinarri ezargarrian bezala banatzen da: %95,5 sozietateetan, %1,0 ondasun komunitateetan, eta gainerako %3,5a pertsona fisikoetan.

Kenkariak aplikatu eta bidezko banaketa egin ondoren, Gipuzkoako Lurralde Historikoari egotzitako **emaitza** 809 milioi eurokoa da. Kopuru horretatik:

- %43,6 (352 milioi), sozietate anonimoetatik dator.
- %41,1 (333 milioi), erantzukizun mugatuko sozietateetatik.
- %10,0 (81 milioi euro), pertsona fisikoei dagokie.
- %2,5 (20 milioi), ondasun komunitateei.
- %1,6 (13 milioi euro), kooperatibetatik dator.
- Azkenik, %1,2 (9 milioi) gainerako sozietateei dagokie.

5.6. IVA SEGÚN TIPO DE DECLARANTE

En el ejercicio 2005, al igual que en el resto de los años, la importancia o representatividad de cada tipo de declarante varía mucho dependiendo de qué elemento del impuesto analicemos.

En el número de **contribuyentes**:

- El tipo de declarante que mayor número concentra es el de las personas físicas: 37.742 contribuyentes (el 61,7% del total).
- El segundo en importancia es el de las sociedades de responsabilidad limitada (23,2%).
- Le siguen las comunidades de bienes (7,1%) y las sociedades anónimas (4,8%).

La **base imponible** del ejercicio asciende a 36.486 millones de euros y su distribución es distinta al número de contribuyentes de cada tipo. Esto es, las mayores cuantías se concentran en los diferentes tipos de sociedades: el 45,3% del total de la base imponible corresponde a las sociedades anónimas, el 38,1% a las sociedades de responsabilidad limitada, y el 9,5% a las cooperativas. Las personas físicas, aun siendo las más numerosas, representan sólo el 3,4% del total de la base imponible.

La **cuota devengada** ha alcanzado los 5.186 millones de euros, y el porcentaje de participación de los distintos tipos de sujetos pasivos es similar al de la base imponible concentrándose el 95,5% en las sociedades, un 1,0% en las comunidades de bienes, y el restante 3,5% en las personas físicas.

Después de aplicar las deducciones y de realizar la distribución correspondiente, el **resultado** atribuido al Territorio Histórico de Gipuzkoa ha sido de 809 millones de euros. De dicha cuantía:

- El 43,6%, 352 millones, proviene de las sociedades anónimas.
- El 41,1%, 333 millones, de las sociedades de responsabilidad limitada.
- El 10,0%, 81 millones de euros, corresponde a las personas físicas.
- El 2,5%, 20 millones, a las comunidades de bienes.
- El 1,6%, 13 millones de euros, a las cooperativas.
- Y finalmente, el 1,2%, 9 millones, al resto de sociedades.

GRÁFICO 5.13. GRAFIKOA
BEZa aitortzaile motaren arabera
IVA según tipo de declarante

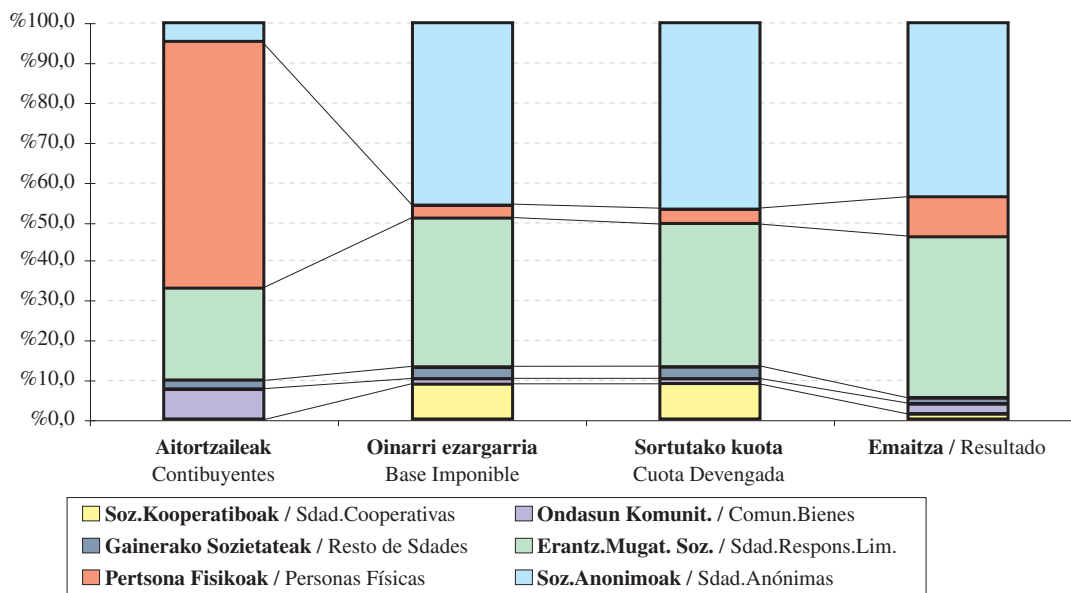

5.7. BEZ-A JARDUERA SEKTOREEN ARABERA

Zergadun kopurua, oinarri ezargarria, sortutako kuota eta Gipuzkoari dagokion emaitza sektoreka banatuz gero, 2005eko ekitaldia aurreko urtearen ildo beretik dator.

Zergadunei dagokienez, sektoreak honela banatzen dira:

- Zerbitzuek kopururik handiena hartzen dute (kopuru osoaren %50,4). Horietan merkataritza eta merkataritzako beste zerbitzu batzuk nagusitzen dira, bien artean sektoreko aitortzaile guztien %86,8 metatzen dutelako.
- Eraikuntzak aitortzaile kopuru osoaren %10,4 hartzen du.
- Industriak zerbait gutxiago, %8,7. Sektore honetan aitortzaile kopururik handiena biltzen duen adarra metalgaiena da (1.135 aitortzaile).

Ekitaldiko **oinarri ezargarria** zerbitzuetan eta industrian banatzen da gehienbat. Hona hemen zehazki:

5.7. IVA POR SECTORES DE ACTIVIDAD

En el ejercicio 2005, la distribución por sectores del número de contribuyentes, de la base imponible, de la cuota devengada y del resultado correspondiente a Gipuzkoa se mantiene de forma similar al año anterior.

En cuanto al número de **contribuyentes**, la distribución por sectores es la siguiente:

- La actividad con mayor número corresponde a los servicios, que concentran el 50,4% del total. De entre éstos destacan el comercio y otros servicios comerciales ya que entre ambos concentran el 86,8% del total de declarantes del sector.
- La construcción representa el 10,4% del total de declarantes.
- La industria, algo menos, el 8,7%. En este sector la rama de artículos metálicos, con 1.135 declarantes, concentra el mayor número de contribuyentes.

La **base imponible** del ejercicio se reparte en su mayoría entre los servicios y la industria. Concretamente:

- %55,1 zerbitzuetan metatzen da. Sektore honen barruan, merkataritza nabarmentzen da, 11.362 milioi euroko oinarri ezargarria baitu (sektorearen %56,5). Bigarren tokian merkataritzako beste zerbitzu batzuk daude, 4.538 milioi euroko oinarri ezargarriarekin (sektorearen %22,6).
- %35,5 industriari dagokio. Haren barruan, oinarritzko metalgintzak lortu du oinarri ezargarri handiena, eta atzetik makineria, metalgaiak, eta material elektrikoa datoz.
- Azkenik, eraikuntzak, 3.007 milioi euroekin, oinarri ezargarri osoaren %8,2 hartzen du.

Sortutako kuota oinarri ezargarriaren banaketa bera du, industriaren eta zerbitzu sektorearen arteko aldea txikiagoa bada ere: kuota osoaren %52,6 zerbitzuetan biltzen da eta %38,2 industrian.

Sektore bakoitzaren barruan, adar bakoitzak duen partaidetzaren banaketa portzentualak ez du ia diferentziarik oinarri ezargarriaren banaketarekin alderatuta.

Eraikuntzak ere antzeko portzentajea erakusten du, sortutako kuota osoaren %8,1 hartzen duelako.

- El 55,1% se concentra en los servicios. Entre ellos destaca el comercio: su base imponible alcanza el 56,5% del sector (11.362 millones de euros). Le sigue la rama de otros servicios comerciales, con una base imponible de 4.538 millones (22,6% del sector).
- El 35,5% corresponde a la industria. Dentro de ella, la base imponible más elevada es la de las metálicas básicas, seguidas de la maquinaria, artículos metálicos y del material eléctrico.
- Finalmente, la construcción representa el 8,2% de la base imponible total (3.007 millones de euros).

La **cuota devengada** mantiene la misma distribución que la base imponible, si bien la diferencia entre la industria y el sector servicios es inferior: los servicios concentran el 52,6% del total de la cuota, frente al 38,2% que representa la industria.

Dentro de cada sector la distribución porcentual de la participación de cada rama no presenta apenas diferencias con respecto a la distribución de la base imponible.

La construcción mantiene también un porcentaje similar, al representar el 8,1% del total de la cuota devengada.

GRÁFICO 5.14. GRAFIKOA
BEZa jarduera sektoreen arabera
IVA por sectores de actividad

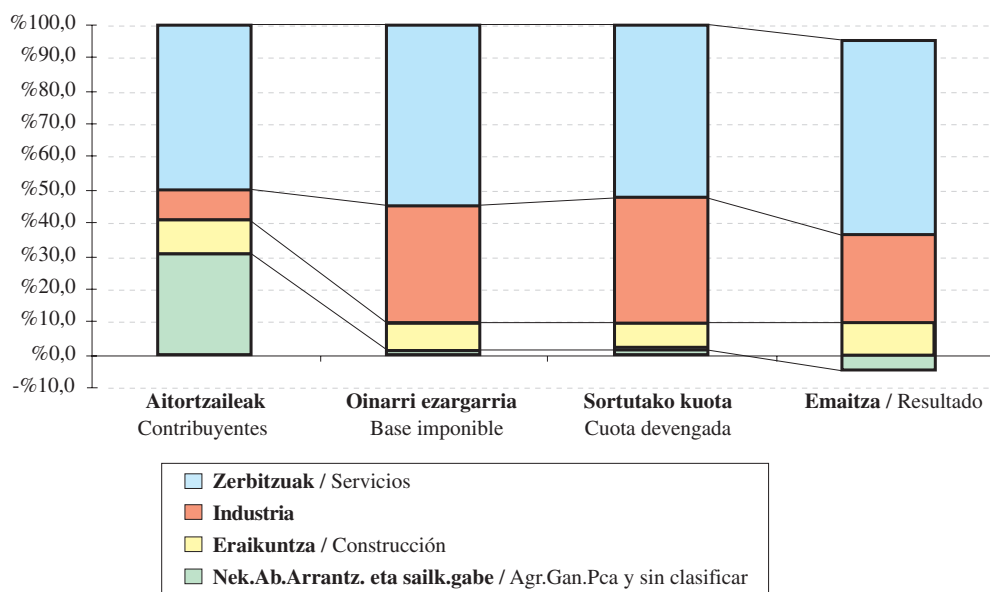

Gipuzkoari egotzitako **emaitzaren** banaketa apur bat aldatzen da aurreko kontzeptuen aldean:

- Zerbitzuen sektorea da berriz ere ekarpen gehien duena, eta %65,5eraino gehitzen du bere partaidetza.
- Industria %29,5eraino jaisten da.
- Eraikuntza emaitza osoaren %10,4raino gehitzen da.

Zerbitzuen sektorean merkataritzaren adarra da zenbatekorik handienekoa, atzetik merkataritzako beste zerbitzu batzuen adarra duela.

Industrian apenas aldatzen da barruko banaketa:

- Oinarrizko metalgintzak lortu du zenbatekorik handiena (64 milioi euroko emaitza).
- Bigarren adarrik garrantzitsuen metalgaiena da (38 milioi euroko emaitza).
- Hirugarren tokia material elektrikoaren adarrak hartzen du: 30 milioi euro.

Zergaren emaitza jarduera sektoreen arabera banatu eta 2002-2005 epealdian izan duen bilakaerari erreparaturaz gero, agerian jartzen da industriaren eta zerbitzuen sektoreek garrantzi handia dutela; aldiz, lehen sektoreak oso partaidetza eskasa hartzen du zergan.

5.15 grafikoan ikus daitekeenez, zerbitzuen sektoreak hartzen du zergan pisurik handiena. Gainera, hazkunde jarraitua du epealdian: 2002ko emaitza 449 milioi eurokoa izatetik 530 milioi euro izatera pasa da 2005ean, hau da, 81 milioi euro gehiago (%18,0). Guztiarekin ere, hazkunde tasek ez dute portaera uniformerik: 2003an %6,6 hazi ondoren, 2004an %0,6 baino ez da gehitu eta 2005ean, aldiz, sektorea %10,0 gehitu da.

Era berean, bigarren sektoreak, industriak, hazkunde tasa aldakorak izan ditu: 2003an %8,6 gehitu ondoren, 2004an hazkunde askoz nabarmenagoa lortzen du: %52,8 eta 2005ean, aldiz, %9,8ko beherakada.

Eraikuntza sektorea beste bi sektoreak baino garrantzi txikiagokoa da. Horrek ere gorabeherak ditu epealdian: +%21,4 (2003an) eta -%18,5 (2004an) eta +34,1% (2005ean).

La distribución del **resultado** atribuido a Gipuzkoa varía ligeramente con respecto a los conceptos anteriores:

- El sector servicios sigue siendo el de mayor aportación, y aumenta su participación hasta el 65,5%.
- La industria disminuye hasta un 29,5%.
- La construcción se eleva a un 10,4% del total del resultado.

Dentro del sector servicios es la rama de comercio la que mayor resultado presenta, seguida de otros servicios comerciales.

En la industria apenas varía su distribución interna:

- La rama de mayor cuantía es la de metálicas básicas, con un resultado que asciende a 64 millones de euros.
- La segunda rama en importancia es la de artículos metálicos, con un resultado que asciende a 38 millones de euros.
- El tercer lugar lo ocupa material eléctrico con un resultado de 30 millones de euros.

La evolución del resultado del impuesto distribuido por sectores de actividad a lo largo del periodo 2002-2005 pone de manifiesto la gran representatividad de los sectores industrial y de servicios así como la poca participación del sector primario en el impuesto.

En el gráfico 5.15. se puede apreciar que el sector servicios es el de mayor peso del impuesto. Además mantiene un crecimiento continuo en el periodo: pasa de 449 millones de euros en 2002 a 530 millones en 2005, incrementando su resultado en 81 millones, un 18,0%. Sin embargo, las tasas de crecimiento muestran un comportamiento poco uniforme, pasando del 6,6% en 2003 al 0,6% en 2004 y al 10,0% en 2005.

El segundo sector, la industria, también presenta tasas muy variables: tras aumentar su resultado en un 8,6% durante 2003, en 2004 experimenta un crecimiento del 52,8% para sufrir en 2005 un descenso del 9,8%.

El sector de la construcción, de menor importancia que los otros dos, presenta altibajos en el periodo: crece un 21,4% en 2003, decrece un 18,5% en 2004 y vuelve a crecer un 34,1% en 2005.

GRÁFICO 5.15. GRAFIKOA
Gipuzkoari egotzitako emaitza
Resultado atribuido a Gipuzkoa



GRÁFICO 5.16. GRAFIKOA
Industri sektorearen emaitza adarren arabera
Resultado del sector industrial por ramas



GRÁFICO 5.17. GRAFIKOA
Zerbitzuen sektorearen emaitza adarren arabera
Resultado del sector servicios por ramas

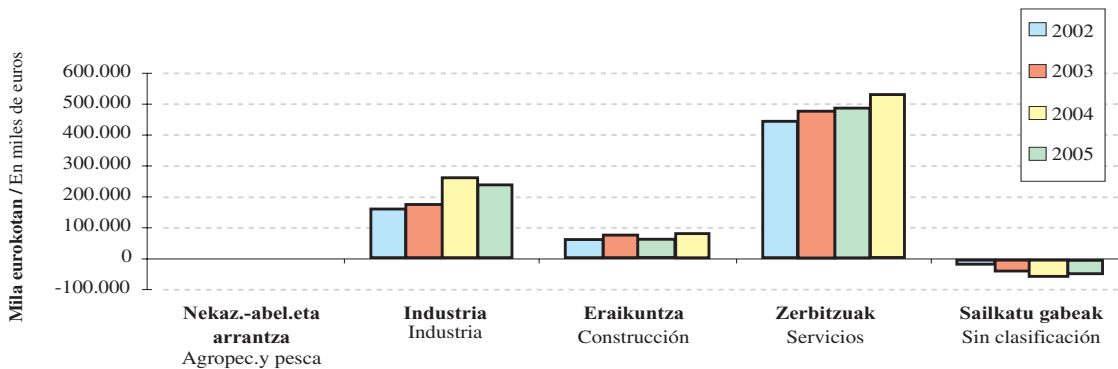

Industriaren eta zerbitzuen sektoreek hartzen duten garrantzia ikusirik, jarraian aztertuko dugu zenbateko eragina duen jarduera adar bakoitzak bere sektorearen barruan, eta nolako eboluzio izan duen 2002-2005 laurtekoan.

Industri sektorean biltzen diren hamalau jarduera adarrek oso eboluzio desberdina dute. Hona hemen 2005ean gertatutakoa:

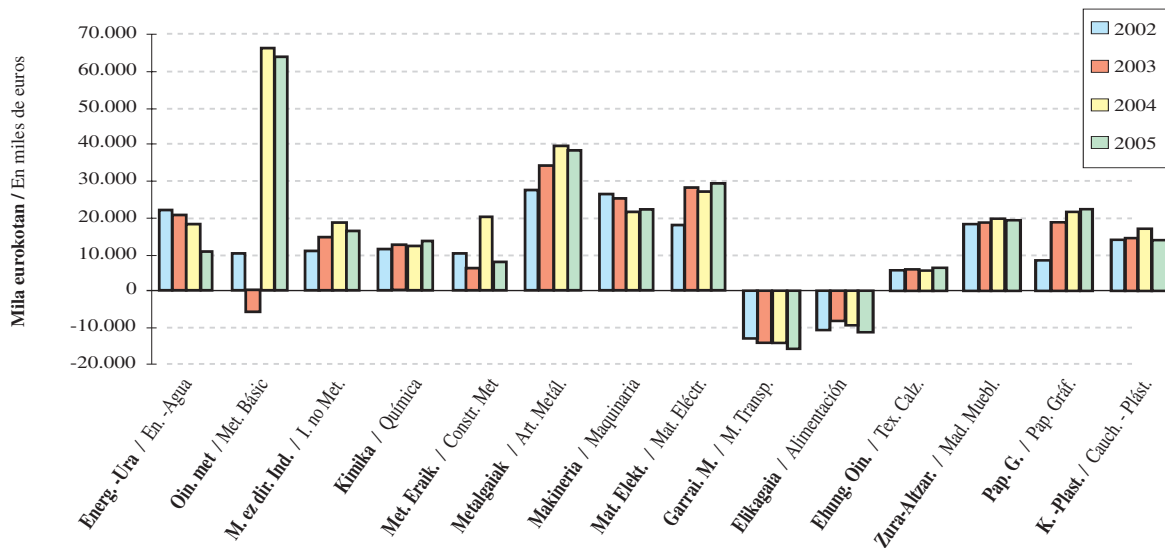
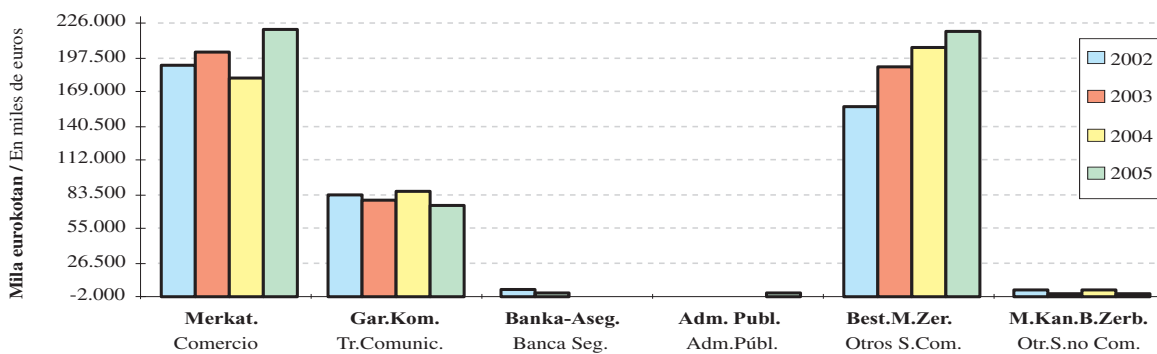
- Bost taldek emaitza handitu dute:

- Kimika (%15,5)
- Material elektrikoa (%9,9)
- Ehungintza eta oinetakoak (%3,8)
- Papera eta grafikagintza (%3,6)
- Makineria (%2,8)

- Horien artean, material elektrikoa da hazkunde kuantitatiborik handiena lortu duen adarra (2,7 milioi euro).

- Gainerako adarrak jaitsi egin dira, eta batik bat:

- Metalezko eraikuntza, bere emaitza %60,1 jaisten delako, kuantitatiboki gehien jaitsi den adarra izanda (-12,1 milioi euro).
- Energia eta ura, bere emaitza 7 milioi euro txikiagoa izatean %38,1 jaisten delako (epealdi osoan emaitza negatiboa du).
- Elikagaiak, %17,2ko jaitsiera izan baitu (bere emaitza negatiboa da).

Adarren epealdiko bilakaerari erreparatuz gero, ikus daiteke horietako batek bakarrik duela hazkunde joera konstantea: papera eta grafikoa. Hazkunde negatiboa konstantea duen tasak ere adar bakar batean ageri dira: energia eta ura adarreak.

Bestalde, badira lau adar 2003an eta 2004an gora egin ondoren hurrengo ekitaldian behera egin dutenak:

- Metalgaiak
- Industria ez metalikoa
- Kautxoa eta plastikoak
- Zura eta altzariak

Industriaren gainerako adarrek oso bilakaera aldatua dute epealdian zehar emaitzari dagokionez.

Zerbitzuen sektorea sei jarduera adarretan banatzen da. 5.17 grafikoa ikusten da bi adar bakarrik jaitsi direla:

Dada la representatividad de los sectores industrial y de servicios, vamos a analizar la contribución de cada rama de actividad dentro de su sector correspondiente, así como su evolución en el cuatrienio 2002-2005.

Las catorce ramas de actividad del **sector industrial** tienen muy distinta evolución. En 2005 hay:

- Cinco grupos que presentan un crecimiento en su resultado:

- Química (15,5%)
- Material eléctrico (9,9%)
- Textil y calzado (3,8%)
- Papel y gráficas (3,6%)
- Maquinaria (2,8%)

- De entre ellos, la rama con mayor aumento cuantitativo es material eléctrico, con 2,7 millones de euros.

- El resto de las ramas descienden, destacando:

- Construcciones metálicas, cuyo resultado decrece un 60,1%, siendo también la rama con mayor descenso cuantitativo (-12,1 millones de euros).
- Energía y agua, que desciende un 38,1% al disminuir su resultado en 7 millones de euros (a lo largo de todo el periodo presenta tasas negativas).
- Alimentación desciende un 17,2% (su resultado es negativo).

Atendiendo a la evolución de las distintas ramas en el periodo, sólo una de ellas tienen una tendencia constante de crecimiento: papel y gráficas. Las tasas de decrecimiento constantes se dan también sólo en una: energía y agua.

Por otro lado, hay cuatro ramas que, tras aumentar en 2003 y 2004, descienden en el ejercicio siguiente:

- Artículos metálicos
- Industria no metálica
- Caucho y plástico
- Madera y muebles

El resto de ramas de la industria presenta una evolución errática en sus resultados a lo largo del periodo.

El **sector servicios** está distribuido en seis ramas de actividad. En el gráfico 5.17. se aprecia que el resultado de dos de ellas desciende:

- Merkataritza kanpoko beste zerbitzuak (-%20,6)
- Garraioak eta komunikazioak (-%13,3)

Gainerako jarduerak gora egiten dute, eta merkataritzakoa da gehien hazi dena: +41.948 mila euro. Hazkunde kuantitatiborik handiena izan duen bigarren adarra beste zerbitzu komertzialena da. Hirugarren tokian herri administrazioa dago, gehikuntza portzentualik handiena izan duen adarra: +%1.815,8.

Bi jarduera adar nagusiek hazkunde jarraitua izan dute epealdian, nahiz eta merkataritzak urte batean jaitsi egin den:

- Merkataritza %16,3 hazi da lau urte hauetan. 2004. ekitaldian bakarrik egin du behera (-%9,9).
- Merkataritzako beste zerbitzu batzuk %39,7 hazi dira epealdian.

- Otros servicios no comerciales (-20,6%)
- Transporte y comunicaciones (-13,3%)

El resto de las actividades aumenta, siendo el comercio la que se incrementa en mayor cuantía: +41.948 miles de euros. La segunda rama con mayor crecimiento cuantitativo es la de otros servicios comerciales. En tercer lugar se encuentra la administración pública, rama que obtiene el mayor incremento porcentual: +1.815,8%.

A lo largo del periodo las dos principales ramas han mostrado un crecimiento continuado aunque el comercio ha tenido un año en el que ha descendido:

- El comercio ha crecido un 16,3% en estos cuatro años. Sólo en 2004 presenta un descenso (-9,9%).
- Otros servicios comerciales ha crecido un 39,7% en el periodo.

ARAUDIAREN ERANSKINA

Hona hemen 2005eko ekitaldian araudiak izan dituen aldaketak:

- **EHA/3902/2004 Agindua**, azaroaren 29koa, PFEZ-ren zenbatespen objektiboaren erregimena eta Balio Erantsiaren gaineko Zergaren erregimen berezi erraztua 2005erako garatzen dituen.
- **87/2005 Errege Dekretua**, urtarrilaren 31koa, BEZaren Erregelamendua, Zerga Berezien Erregelamendua eta Fakturazio Obligazioen Erregelamendua aldatzen dituena. BEZari dagokionez, Erregelamendua egokitu da; izan ere, hartzaileak ez ordaintzeagatik eragiketen oinarri ezargarria beherantz aldatzeko aukera ematen da, hainbat baldintza betetzen badira. Inportazioekin parekatutako eragiketen kuotak likidatzeko mekanismoa aldatu da: aurrerantzean, eragiketa horiek kenkaridunak izango dira haiek jasotzen dituen aitorten-likidazio berean. Halaber, fakturei edo zuzenketako ordezeko agirien arauzko erregulazioaren edukia argitu da.
- **2/2005 Ebazpena**, azaroaren 14koa, Zergen Zuzendaritza Orokorrarena, Balio Erantsiaren gaineko Zergan eragiketen prezioari lotu gabeko diru laguntzengatik jasotako kopuruaren kenkaria egiteko eskubideak Europako Batasuneko Justizia Auzitegiak 2005eko urriaren 6an emandako Sententziaz geroztik duen eraginari buruzkoa. Bakarrik hainbanaketaren mekanismoa aplikatu behar bada, aipatu diru laguntzak konputatu beharko dira.
- **Zerga alorreko Presazko 2/2005 Foru Dekretu Araua**, abenduaren 27koa, Gipuzkoako zerga araudia 22/2005 eta 23/2005 Legeek lurralde komunean sartutako aldaketetara egokitzen duena. BEZari dagokionez, lege antolamendu espainiarrean txertatuta geratu dira energia produktuen eta elektrizitatearen arloko Batasuneko hainbat arteztarau: berariazko arauak finkatu dira ondasun horien emateen kokalekua zehazteko.

ANEXO NORMATIVO

Las principales modificaciones normativas a lo largo del ejercicio 2005 han sido las siguientes:

- **Orden EHA/3902/2004**, de 29 de noviembre, por la que se desarrollan para el año 2005 el régimen de estimación objetiva del IRPF y el régimen especial simplificado del Impuesto sobre el Valor Añadido.
- **Real Decreto 87/2005**, de 31 de enero, por el que se modifican el reglamento del IVA, el reglamento de los Impuestos Especiales y el reglamento por el que se regulan las obligaciones de facturación. En lo referente al IVA, se adapta el reglamento a la posibilidad de modificar a la baja la base imponible de las operaciones por impago del destinatario, cumplidos ciertos requisitos. Se modifica el mecanismo de liquidación de las cuotas correspondientes a las operaciones asimiladas a importaciones, que pasan a ser deducibles en la misma declaración-liquidación en la que se ingresan. Asimismo se aclara el contenido de la regulación reglamentaria sobre la expedición de facturas o documentos sustitutivos rectificativos.
- **Resolución 2/2005**, de 14 de noviembre, de la Dirección General de Tributos, sobre la incidencia en el derecho a la deducción en el IVA de la percepción de subvenciones no vinculadas al precio de las operaciones a partir de la sentencia del TJCE de 6 de octubre de 2005. Solamente en el caso de que deba aplicarse el mecanismo de la prorata habrán de computarse las subvenciones citadas.
- **Decreto Foral Norma de Urgencia Fiscal 2/2005**, de 27 de diciembre, por el que se adapta la normativa tributaria del THG a determinadas modificaciones introducidas en territorio común por las Leyes 22/2005 y 23/2005. En lo referente al IVA, se incorporan al ordenamiento jurídico español diversas directivas comunitarias en materia de fiscalidad de productos energéticos y electricidad (se establecen reglas específicas para la localización de las entregas de estos bienes).

E.5.1. TAULA ERREGIMEN OROKORREKO OINARRI EZARGARRIEN BANAKETA KARGA TASAREN ARABERA
CUADRO E.5.1. DISTRIBUCIÓN DE BASES IMPONIBLES EN RÉGIMEN GENERAL SEGÚN TIPO DE GRAVAMEN

OINARRI EZARGARRIA	BASE IMPONIBLE	2005		2004		05/04
		Zenbatekoa Importe	%	Zenbatekoa Importe	%	%
Oinarri Ezargarría % 16	Base Imponible 16 %	27.271.741	74,7	24.832.245	74,4	9,8
Oinarri Ezargarría % 7	Base Imponible 7 %	4.768.768	13,1	4.343.548	13,0	9,8
Oinarri Ezargarría % 4	Base Imponible 4 %	944.311	2,6	929.653	2,8	1,6
Tasa orokorren OE	B.I. Tipos generales	32.984.820	90,4	30.105.446	90,1	9,6
Baliok.Errek.O.Ezarg. % 4	B.Imp. Rec. Equiv. 4 %	154.228	0,4	161.905	0,5	-4,7
Baliok.Errek.O.Ezarg. % 1	B.Imp. Rec. Equiv. 1 %	336.395	0,9	325.390	1,0	3,4
Baliok.Errek.O.Ezarg. % 0,5	B.Imp. Rec. Equiv. 0,5%	198.144	0,5	193.092	0,6	2,6
Baliok. Errekarguen OE	B.I. Rec. Equivalencia	688.767	1,9	680.387	2,0	1,2
Batasun barruko eskurapenen OE	B.I. Adq. Intracomunit.	2.812.329	7,7	2.609.329	7,8	7,8
GUZTIRA	TOTAL	36.485.916	100,0	33.395.162	100,0	9,3

Zenbatekoa mila eurokotan / Importe en miles de euros

E.5.2. TAULA SORTUTAKO BEZa ETA BATEZ BESTEKO KARGA TASA ERREGIMEN OROKORREAN
CUADRO E.5.2. IVA DEVENGADO Y TIPO MEDIO DE GRAVAMEN EN RÉGIMEN GENERAL

KONTZEPTUA	CONCEPTO	2002	2003	2004	2005	%		
						03/02	04/03	05/04
Tasa orrok.oinarri ezargarría	Base imponible tipos generales	25.122.922	26.550.228	30.105.446	32.984.820	5,7	13,4	9,6
Sortutako kuota	Cuota devengada	3.595.374	3.795.020	4.314.633	4.735.382	5,6	13,7	9,8
Batez besteko karga tasa	Tipo medio gravamen	14,31	14,29	14,33	14,36	-0,1	0,3	0,2
Baliok.errek.oinar.ezargarría	Base imponible recargo equival.	598.271	630.198	680.387	688.767	5,3	8,0	1,2
Sortutako kuota	Cuota devengada	11.063	11.608	12.154	12.045	4,9	4,7	-0,9
Batez besteko karga tasa	Tipo medio gravamen	1,85	1,84	1,79	1,75	-0,4	-3,0	-2,1
Batasun barruko eskur.oinar.ezargar.	Base imponible adq.intracomunit.	2.295.726	2.350.934	2.609.329	2.812.329	2,4	11,0	7,8
Sortutako kuota	Cuota devengada	335.985	352.396	391.086	424.070	4,9	11,0	8,4
Batez besteko karga tasa	Tipo medio gravamen	14,64	14,99	14,99	15,08	2,4	0,0	0,6

Zenbatekoa mila eurokotan / Importe en miles de euros

E.5.3. TAULA BEZaren KENKARIAK ERREGIMEN OROKORREAN
CUADRO E. 5.3. IVA TOTAL DEDUCCIONES DEL RÉGIMEN GENERAL

KENKARIAK	DEDUCCIONES	2002	2003	2004	2005	%		
						03/02	04/03	05/04
Barne eragiketak	Operaciones Interiores	2.827.455	2.991.300	3.423.500	3.807.559	5,8	14,4	11,2
Inportazioak	Importaciones	129.559	133.902	157.138	137.973	3,4	17,4	-12,2
Batasun barruko eskurapenak	Adq. intracomunitarias	335.066	351.539	390.459	422.859	4,9	11,1	8,3
N.A. eta A.ko erregimen berezia	Rég. Esp. Agr. Gan. y Pesca	2.075	1.984	2.216	2.025	-4,4	11,7	-8,6
KENKARIAK, GUZTIRA	TOTAL DEDUCCIONES	3.294.155	3.478.725	3.973.313	4.370.417	5,6	14,2	10,0

Zenbatekoa mila eurokotan / Importe en miles de euros

E.5.4. TAULA GIPUZKOAKO LURRALDE HISTORIKOARI EGOTZITAKO EMAITZA TRIBUTAZIO ERREGIMENAREN ARABERA
CUADRO E.5.4. RESULTADO ATRIBUIDO AL TERRITORIO HISTÓRICO DE GIPUZKOA SEGÚN EL RÉGIMEN DE TRIBUTACIÓN

TRIBUTAZIO ERREGIMENA	RÉGIMEN TRIBUTARIO	GIPUZKOARI EGOTZITAKO EMAITZA RESULTADO ATRIBUIDO A GIPUZKOA				% BARIAZIO TASA TASA VARIACIÓN %		
		2002	2003	2004	2005	03/02	04/03	05/04
Erregimen Orokorra	Régimen General	649.057	680.139	744.965	801.133	4,8	9,5	7,5
Enpresa handiak	Grandes empresas	273.733	345.724	333.438	358.290	26,3	-3,6	7,5
Esportatzaileak	Exportadores	-108.987	-86.196	-56.299	-59.172	-20,9	-34,7	5,1
Bestelakoak (*)	Resto (*)	484.311	420.612	467.826	502.015	-13,2	11,2	7,3
Erregimen Erraztua	Régimen Simplificado	10.853	10.799	10.043	8.216	-0,5	-7,0	-18,2
GUZTIRA	TOTAL	659.910	690.938	755.008	809.349	4,7	9,3	7,2

Zenbatekoa mila eurokotan / Importe en miles de euros

(*) 2005ean bi erregimeni lotutako 308 zergadun, 2004ko 306, 2003ko 300 eta 2002ko 272 sartu ditu.

Incluye 308 contribuyentes que están sometidos a los dos regímenes en 2005, 306 en el ejercicio 2004, 300 en 2003 y 272 en 2002.

E.5.5. TAULA ESPORTATZAILEEI BEZan ITZULITAKOAREN BILAKAERA SORTZAPEN HILABETEEN ARABERA

CUADRO E.5.5. EVOLUCIÓN DE LAS DEVOLUCIONES DE IVA A EXPORTADORES POR MESES DE DEVENGO

HILABETEAK	MESES	2002		2003		2004		2005	
		Kopurua Número	Itzulketa Devolución	Kopurua Número	Itzulketa Devolución	Kopurua Número	Itzulketa Devolución	Kopurua Número	Itzulketa Devolución
Urtarrila	Enero	488	11.637	492	11.934	518	12.455	550	14.323
Otsaila	Febrero	487	14.800	491	15.569	519	12.693	551	20.147
Martxoa	Marzo	497	14.846	511	14.870	539	14.920	567	20.016
Apirila	Abril	492	15.502	501	17.132	531	15.647	558	20.759
Maiatza	Mayo	491	15.752	502	19.208	529	15.238	558	20.489
Ekaina	Junio	501	17.068	515	16.784	535	15.347	571	22.203
Uztaila	Julio	488	17.837	511	16.770	533	18.639	560	17.558
Abuztua	Agosto	486	8.019	511	8.679	533	9.429	560	10.776
Iraila	Setiembre	492	16.018	522	17.728	540	16.967	569	18.288
Urria	Octubre	488	20.215	513	20.599	532	19.112	569	20.049
Azaroa	Noviembre	487	16.869	512	15.232	530	16.891	566	18.816
Abendua	Diciembre	491	34.833	519	31.561	548	40.450	577	53.053
GUZTIRA	TOTAL	5.888	203.396	6.100	206.066	6.387	207.788	6.756	256.477

Zenbatekoa mila eurokotan / Importe en miles de euros

E.5.6. TAULA AITORPEN BATERATUA
CUADRO E.5.6. DECLARACION CONSOLIDADA

KONTZEPTUA	CONCEPTO	HILEKO AITORPENAK DECLARACIONES MENSUALES			HIRUHILEKO AITORPENAK DECLARACIONES TRIMESTRALES				GUZTIRA TOTAL
		Enpresa handiak Grandes empresas	Esporta- tzaileak Exporta- dores	Guztira Total	Erregimen Orokorra Régimen General	Erregimen Erraztua Régimen Simplif.	Erregimen Orokor+Erraztua Régimen Gener.+Simplif.	Guztira Total	
GINARRI EZARGARRIA (OE)	BASE IMPONIBLE								
Oinarri Ezargarría % 16	Base Imponible 16 %	9.272.022	7.586.220	16.858.243	10.354.241		59.258	10.413.499	27.271.741
Oinarri Ezargarría % 7	Base Imponible 7 %	1.293.123	566.794	1.859.917	2.894.639		14.212	2.908.851	4.768.768
Oinarri Ezargarría % 4	Base Imponible 4 %	386.210	256.105	642.315	298.068		3.928	301.996	944.311
Baliok. Errek. O. Ezarg. % 4	B. Imp. Rec. Equiv. 4 %	61.310	23.716	85.026	69.106		96	69.202	154.228
Baliok. Errek. O. Ezarg. % 1	B. Imp. Rec. Equiv. 1 %	37.839	207.263	245.101	91.294			91.294	336.395
Baliok. Errek. O. Ezarg. % 0,5	B. Imp. Rec. Equiv. 0,5%	152.328	2.782	155.111	43.034			43.034	198.144
Batasun barruko eskurapenen OE	B. Imp. Adq. Intracomunitaria	791.672	1.395.634	2.187.306	610.946		14.077	625.024	2.812.329
SORTUTAKO KUOTA	CUOTA DEVENGADA								
Sortutako Kuota % 16	Cuota Devengada 16 %	1.483.536	1.213.795	2.697.331	1.656.901		9.481	1.666.383	4.363.714
Sortutako Kuota % 7	Cuota Devengada 7 %	90.519	39.676	130.195	202.636		995	203.630	333.825
Sortutako Kuota % 4	Cuota Devengada 4 %	15.508	10.244	25.752	11.934		157	12.091	37.843
Baliok. Errek. Sort. K. % 4	C. Dev. Rec. Equi 4 %	2.452	949	3.401	2.766		4	2.769	6.170
Baliok. Errek. Sort. K. % 1	C. Dev. Rec. Equi 1 %	378	3.592	3.970	913			913	4.883
Baliok. Errek. Sort. K. % 0,5	C. Dev. Rec. Equi 0,5%	762	14	776	215			215	991
Batasun barruko eskurapentent Sort. K.	C. Dev. adq. intracomunitaria	119.464	217.292	336.757	85.061		2.252	87.313	424.070
Sortutako Kuota, Guztira (1)	Total Cuota Devengada (1)	1.712.620	1.485.562	3.198.182	1.960.426	0	12.889	1.973.315	5.171.497
KENKARIAK KUOTAK :	DEDUCCIONES. CUOTAS :								
Barne eragiketak	Operaciones Interiores	1.198.713	1.243.827	2.442.540	1.358.596		6.424	1.365.019	3.807.559
Inportazioak	Importaciones	36.702	82.688	119.390	18.304		279	18.583	137.973
Batasun barruko eskurapenak	Adq. intracomunitarias	118.692	217.295	335.988	84.627		2.245	86.872	422.859
N.A. eta A. ko erregimen berezia	Rég. Esp. Agr. Gan. y Pesca	29	970	999	1.025		1	1.025	2.025
Inbertsioen erregularizazioa	Regularización invers. y reduc. ded.	193	-46	147	-199			-199	-52
Kendutako Kuota, Guztira (2)	Total Cuota Deducida (2)	1.354.330	1.544.734	2.899.064	1.462.352	0	8.948	1.471.300	4.370.364
ERREGIMEN OROKORREKO DIFER. (3)=(1)-(2)	D. RÉGIMEN GENERAL (3)=(1)-(2)	358.290	-59.172	299.118	498.074	0	3.941	502.015	801.133
ERREGIMEN ERRAZTUA	RÉGIMEN SIMPLIFICADO								
Moduluak, Guztira	Total Módulos						12.744	647	13.391
Batasun barruko eskurapenak	Adquisiciones intracomunitarias						151	6	157
Beste sortzapen batzuk	Otros Devengos						909	74	982
Sortutako Kuota, Guztira	Total Cuota Devengada						13.804	727	14.530
Kenkariak	Deducciones						6.116	198	6.314
ERREGIMEN ERRAZTUKO DIFERENTZIA (4)	DIFER. RÉGIMEN SIMPLIFICADO (4)						7.688	529	8.216
GIPIZKOARI EGOTZITAKO EMAITZA (5) = (3) + (4)	RESULT. ATRIBUIDO AL T.H. GIPIZKOA (5) = (3) + (4)	358.290	-59.172	299.118	498.074	7.688	4.469	510.231	809.349
ORDAINDU BEHARREKOA	A INGRESAR	389.334	197.654	586.987	652.353	10.515	4.604	667.472	1.254.460
ITZULI BEHARREKOA	A DEVOLVER	17.290	256.477	273.767	140.028	1.820	182	142.029	415.796
KONPENSATU BEHAR. GEHIKUNTZA	INCR. A COMPENSAR	13.754	348	14.102	14.251	1.008	-47	15.212	29.315
Batasun barruko salmentak	Entregas intracomunitarias	332.750	2.947.658	3.280.408	249.433	48	719	250.200	3.530.608
Esportazioak	Exportaciones	468.178	1.795.777	2.263.954	190.044	44	351	190.440	2.454.394
Aitortzaile kopurua	Nº Contribuyentes	875	580	1.455	52.185	7.179	308	59.672	61.127
Aitorpen kopurua	Nº Declaraciones	9.970	6.804	16.774	195.074	26.902	1.367	223.343	240.117

Zenbatekoa mila eurokotan / Importe en miles de euros

E.5.7.TAULA AITORPEN BATERATUA AITORTZAILE MOTAREN ARABERA
CUADRO E.5.7. DECLARACION CONSOLIDADA SEGUN TIPO DE DECLARANTE

KONTZEPTUA	CONCEPTO	SOZIEATEAK / SOCIEDADES					ONDASUN KOMUNITATEAK COMUNIDAD DE BIENES	PERTSONA FISIKOAK PERSONAS FÍSICAS	GUZTIRA TOTAL
		Sozietate Anonimoak Sociedades Anónimas	Erantzun Mugatuko Sozietateak Sociedades de Responsabilidad Limitada	Sozietate Kooperatiboak Sociedades Cooperativas	Gainerako Sozietateak Resto de Sociedades	Sozietateak Guztira Total Sociedades			
OINARRI EZARGARRIA (OE)	BASE IMPONIBLE								
Oinarri Ezargarría % 16	Base Imponible 16 %	13.014.570	10.000.955	2.470.566	645.193	26.131.284	253.207	887.250	27.271.741
Oinarri Ezargarría % 7	Base Imponible 7 %	1.338.499	2.440.662	347.600	215.968	4.342.729	124.882	301.158	4.768.768
Oinarri Ezargarría % 4	Base Imponible 4 %	332.979	427.575	135.189	9.867	905.610	16.712	21.989	944.311
Baliok. Errek. O. Ezarg. % 4	B. Imp. Rec. Equiv. 4 %	70.847	55.277	22.095	464	148.683	886	4.658	154.228
Baliok. Errek. O. Ezarg. % 1	B. Imp. Rec. Equiv. 1 %	239.287	62.459	11.971	5.011	318.728	3.920	13.748	336.395
Baliok. Errek. O. Ezarg. % 0,5	B. Imp. Rec. Equiv. 0,5%	87.705	73.753	29.990	21	191.469	2.743	3.932	198.144
Batasun barruko eskurapenen OE	B. Imp. adq. intracomunitaria	1.459.266	828.210	461.462	36.747	2.785.685	10.780	15.864	2.812.329
SORTUTAKO KUOTA	CUOTA DEVENGADA								
Sortutako Kuota % 16	Cuota Devengada 16 %	2.082.334	1.600.259	395.291	103.235	4.181.119	40.528	142.067	4.363.714
Sortutako Kuota % 7	Cuota Devengada 7 %	93.695	170.848	24.332	15.118	303.993	8.742	21.090	333.825
Sortutako Kuota % 4	Cuota Devengada 4 %	13.378	17.114	5.408	395	36.295	668	880	37.843
Baliok. Errek. Sort. K. % 4	C. Dev. Rec. Equi 4 %	2.834	2.211	885	19	5.949	35	186	6.171
Baliok. Errek. Sort. K. % 1	C. Dev. Rec. Equi 1 %	3.912	625	120	50	4.707	39	137	4.884
Baliok. Errek. Sort. K. % 0,5	C. Dev. Rec. Equi 0,5%	439	369	150		958	14	20	991
Batasun barruko eskurapentan Sort. K.	C. Dev. adq. intracomunitaria	224.543	117.601	72.589	5.691	420.424	1.513	2.133	424.070
Sortutako Kuota, Guztira (1)	Total Cuota Devengada (1)	2.421.135	1.909.027	498.774	124.507	4.953.443	51.541	166.514	5.171.497
KENKARIAK KUOTAK :	DEDUCCIONES. CUOTAS :								
Barne eragiketak	Operaciones interiores	1.764.831	1.419.957	392.558	109.491	3.686.837	30.348	90.373	3.807.559
Inportazioak	Importaciones	80.046	38.038	19.357	70	137.511	31	431	137.973
Batasun barruko eskurapenak	Adq. intracomunitarias	223.836	117.407	72.591	5.506	419.340	1.508	2.011	422.859
N.A. eta A.ko erregimen berezia	Rég. Esp. Agr. Gan. y Pesca	118	851	925	88	1.982	28	15	2.025
Inbertsioen erregularizazioa	Regularización inversiones	-194	31	111	-1	-53	-2	4	-52
Kendutako Kuota, Guztira (2)	Total Cuota Deducida (2)	2.068.637	1.576.284	485.542	115.155	4.245.618	31.913	92.833	4.370.364
ERREGIMEN OROKORREKO DIFER. (3)=(1)-(2)	D. RÉGIMEN GENERAL (3)=(1)-(2)	352.498	332.743	13.232	9.352	707.825	19.628	73.680	801.133
ERREGIMEN ERRAZTUA	RÉGIMEN SIMPLIFICADO								
Moduluak Guztira	Total Módulos				43	43	1.273	12.075	13.391
Batasun barruko eskurapenak	Adquisiciones intracomunitarias				3	3	22	132	156,9
Beste sortzapen batzuk	Otros Devengos				3	3	43	936	982,3
Sortutako Kuota, Guztira	Total Cuota Devengada	0	0	0	50	50	1.338	13.143	14.530
Kenkariak	Deducciones				40	40	445	5.829	6.314
ERREGIMEN ERRAZTUKO DIFERENTZIA (4)	DIFER. RÉGIMEN SIMPLIFICADO (4)	0	0	0	10	10	893	7.313	8.216
GIPUZKOARI EGOTZITAKO EMAITZA (5) = (3) + (4)	RESULT. ATRIBUIDO AL T.H. GIPUZKOA (5) = (3) + (4)	352.498	332.743	13.232	9.362	707.835	20.521	80.994	809.349
ORDAINDU BEHARREKOA	A INGRESAR	527.192	508.175	69.070	34.580	1.139.017	23.204	92.239	1.254.460
ITZULI BEHARREKOA	A DEVOLVER	171.567	152.549	55.886	23.988	403.990	2.785	9.021	415.796
KONPENSATU BEHAR. GEHIKUNTZA	INCR. A COMPENSAR	3.126	22.884	-48	1.230	27.192	-102	2.224	29.315
Batasun barruko salmentak	Entregas Intracomunitarias	1.979.357	655.036	880.850	7.881	3.523.124	1.548	5.937	3.530.608
Esportazioak	Exportaciones	1.180.383	685.621	534.091	34.754	2.434.849	3.913	15.632	2.454.394
Aitortzaile kopurua	Nº Contribuyentes	2.918	14.200	536	1.370	19.024	4.361	37.742	61.127
Aitorpen kopurua	Nº Declaraciones	18.556	57.736	2.633	5.491	84.416	16.459	139.242	240.117

Zenbatekoa mila eurokotan / Importe en miles de euros

E.5.8. TAULA AITORPEN BATERATUA JARDUERA ADARREN ARABERA
CUADRO E.5.8. DECLARACIÓN CONSOLIDADA POR RAMAS DE ACTIVIDAD

KONTZEPTUA	CONCEPTO	NEKAZ-ABEL ARRANTZA AGRICULTURA Y PESCA	ENERGIA ETA URA ENERGIA Y AGUA	ONARRIZKO METALIGINTZ. METALICAS BÁSICAS	INDUSTRIA EZ METALIKOA INDUSTRIA NO METÁLICA	KIMIKA QUÍMICA	METALEZKO ERAIKUNTZA CONSTRUC. METÁLICAS	METALGAIK ARTÍCULOS METÁLICOS	MAKINERIA MAQUINARIA	MATERIAL ELEKTRIKOA MATERIAL ELÉCTRICO	GARRAIOKO MATERIALA MATERIAL DE TRANSPORTE	ELIKAGAIK ALIMENTACIÓN	EHUNGINTZA ONETAKOAK TEXTIL Y CALZADO
OINARRI EZARGARRIA (OE) BASE IMPONIBLE													
Oinarri Ezargarría % 16	Base Imponible 16 %	31.470	589.808	1.747.417	367.918	304.636	1.321.934	1.416.126	1.410.578	1.162.845	488.297	56.493	85.438
Oinarri Ezargarría % 7	Base Imponible 7 %	32.836	49.364	1.177	5.058	7.327	13.130	1.912	15.013	9.298	780	387.002	1.924
Oinarri Ezargarría % 4	Base Imponible 4 %	11.589		42	175	4.761		84	987	1.775	321	154.351	413
Baliok.Errek.O.Ezarg. % 4	B.Imp. Rec. Equiv. 4 %	4		24	138	2.409	51	7.565	643	12.008	930	395	13.761
Baliok.Errek.O.Ezarg. % 1	B.Imp. Rec. Equiv. 1 %	584				1.631			396	2	28	13.131	34
Baliok.Errek.O.Ezarg. % 0,5	B.Imp. Rec. Equiv. 0,5%	278				576			14		78	15.020	
Batasun barruko eskurap. OE	B. Imp. adq. intracomunitaria	2.732	5.295	248.771	29.353	88.898	99.321	176.228	188.557	297.365	130.976	61.072	14.614
SORTUTAKO KUOTA CUOTA DEVENGADA													
Sortutako Kuota % 16	Cuota Devengada 16 %	5.035	94.369	279.587	58.867	48.742	211.509	226.602	225.693	186.055	78.128	9.039	13.676
Sortutako Kuota % 7	Cuota Devengada 7 %	2.298	3.455	82	354	513	919	134	1.051	652	55	27.090	135
Sortutako Kuota % 4	Cuota Devengada 4 %	464		2	7	190		3	39	71	13	6.174	17
Baliok.Errek.Sort.K. % 4	C.Dev. Rec. Equi 4 %					96	2	303	26	480	37	16	550
Baliok.Errek.Sort.K. % 1	C.Dev. Rec. Equi 1 %	6		1	6	16			4			131	
Baliok.Errek.Sort.K. % 0,5	C.Dev. Rec. Equi 0,5%	1				3						75	
Batasun barruko eskurap.Sort.K.	C. Dev. adq. intracomunitaria	283	847	39.803	4.696	14.177	15.836	28.072	30.159	47.725	20.955	6.103	
Sortutako Kuota, Guztira (1)	Total Cuota Devengada (1)	8.088	98.672	319.475	63.930	63.738	228.266	255.113	256.972	234.982	99.188,4	48.628	16.712
KENKARIAK KUOTAK : DEDUCCIONES . CUOTAS :													
Barne eragiketak	Operaciones interiores	4.657	82.423	189.559	37.609	34.958	201.739	180.155	199.282	145.483	89.178	52.487	7.586
Inportazioak	Importaciones	6	4.276	25.894	5.195	709	2.694	8.529	5.622	12.048	5.089	1.091	884
Batasun barruko eskurapenak	Adq. intracomunitarias	283	847	39.803	4.696	14.187	15.834	28.070	30.114	47.724	20.955	6.113	2.329
N.A. eta A.ko erregimen berezia	Rég. Esp. Agr. Gan. y Pesca	6										138	
Bestelakoak	Resto												
Kendutako Kuota, Guztira (2)	Total Cuota Deducida (2)	4.952	87.545	255.256	47.501	49.853	220.267	216.754	235.019	205.254	115.223	59.829	10.799
ERREGIMEN OROKORREKO DIFER. (3)-(1)-(2)	DIFERENCIA RÉGIMEN GENERAL (3)-(1)-(2)	3.136	11.126	64.219	16.429	13.885	7.999	38.359	21.953	29.728	-16.034	-11.200	5.912
ERREGIMEN ERRAZTUA	RÉGIMEN SIMPLIFICADO												
Moduluak Guztira	Total Módulos	-4			3		145	221	170	5		41	22
Batasun barruko eskurapenak	Adquisic. intracomunitarias						16	1					
Beste sortzapen batzuk	Otros Devengos							1					
Sortutako Kuota, Guztira	Total Cuota Devengada	-4	0	0	3	0	162	223	170	5	0	41	22
Kenkariak	Deducciones	21					66	31	7			7	-1
ERREGIMEN ERRAZTUKO DIFERENTZIA (4)	DIFERENCIA RÉGIMEN SIMPLIFICADO (4)	-25	0	0	3	0	96	192	163	5	0	34	23
GIPUZKOARI EGOTZITAKO EMAITZA (5) = (3) + (4)	RESULT. ATRIBUIDO AL T.H. GIPUZKOA (5) = (3) + (4)	3.111	11.126	64.219	16.433	13.885	8.094	38.551	22.116	29.733	-16.034	-11.166	5.935
ORDAINDU BEHARREKOA	A INGRESAR	4.013	15.841	75.004	16.598	16.472	42.036	65.902	63.922	34.183	8.368	7.144	6.139
ITZULI BEHARREKOA	A DEVOLVER	932	2.271	9.073	631	2.555	34.557	25.953	39.582	3.873	25.463	17.121	187
KONPENTS.BEHAR.GEHIK.	INCR. A COMPENSAR	-31	2.444	1.712	-467	33	-615	1.399	2.223	577	-1.061	1.189	17
Batasun barruko salmentak	Entregas intracomunitarias	5.011	77	282.725	23.432	77.691	451.844	429.152	405.117	306.304	441.371	95.734	10.038
Esportazioak	Exportaciones	121	425	293.312	9.376	28.515	210.903	172.176	402.950	181.392	182.874	13.054	4.181
Aitortzaile kopurua	Nº Contribuyentes	280	68	57	144	69	662	1.135	692	164	99	440	199
Aitorpen kopurua	Nº Declaraciones	1.123	394	382	707	464	2.952	5.139	3.468	811	549	1.915	844

Zenbatekoa mila eurokotan / Importe en miles de euros

E.5.8. TAULA AITORPEN BATERATUA JARDUERA ADARREN ARABERA (Jarraipena)
CUADRO E.5.8. DECLARACIÓN CONSOLIDADA POR RAMAS DE ACTIVIDAD (Continuación)

KONTZEPTUA	CONCEPTO	ZURA ETA ALTZARIAK MADERAY MUEBLES	PAPERETA GRAFIKOAK PAPEL Y GRÁFICAS	KAUTXUA ETA PLASTIKOA CAUCHO Y PLÁSTICO	ERAKUNTZA CONSTRUC.	MERKATAR. COMERCIO	GARRAJOA KOMUNIK. TRANSPORTE COMUNICAC.	BANKA ETA ASEGURUAK BANCA Y SEGUROS	ADMINISTR. PUBLIKOAK ADMINISTRAC. PUBLICAS	BEST.MERKAT. ZERBITZUAK OTROS SERV. COMERCIALES	MERK.KANP. BESTE ZERB. OTROS SERV. NO COMERC.	SAILKATU GABE SIN CLASIFICAR	GUZTIRA TOTAL
ONARRI EZARGARRIA (OE) BASE IMPONIBLE													
Oinarri Ezargarría % 16	Base Imponible 16 %	341.313	726.883	436.164	2.258.095	7.117.183	2.436.294	1.296.920	103.464	3.259.390	65.673	247.403	27.271.741
Oinarri Ezargarría % 7	Base Imponible 7 %	19.021	247	4.488	726.184	2.007.931	95.298	33.232	32.605	1.191.178	54.276	79.487	4.768.768
Oinarri Ezargarría % 4	Base Imponible 4 %	169	80.977	635	1.022	657.966	793	996	476	19.014	1.297	6.470	944.311
Baliok.Errek.O.Ezarg. % 4	B.Imp. Rec. Equiv 4 %	9.515	4.555	3.780	246	94.987	7			3.003		207	154.228
Baliok.Errek.O.Ezarg. % 1	B.Imp. Rec. Equiv 1 %		25	3	1.077	314.947	28			4.056		453	336.395
Baliok.Errek.O.Ezarg. % 0,5	B.Imp. Rec. Equiv 0,5%		368	72		181.460				31	5	243	198.144
Batasun barruko eskurap. OE	B. Imp. adq. intracomunitaria	39.535	137.135	116.328	20.401	988.057	11.824	71.736	947	61.862	3.939	17.385	2.812.329
SORTUTAKO KUOTA CUOTA DEVENGADA													
Sortutako Kuota % 16	Cuota Devengada 16 %	54.610	116.301	69.786	361.313	1.138.801	389.807	207.507	16.554	521.619	10.508	39.604	4.363.714
Sortutako Kuota % 7	Cuota Devengada 7 %	1.331	17	314	50.834	140.563	6.671	2.326	2.283	83.384	3.799	5.565	333.825
Sortutako Kuota % 4	Cuota Devengada 4 %	7	3.239	25	41	26.330	91	40	19	761	52	259	37.843
Baliok.Errek.Sort.K. % 4	C.Dev. Rec. Equi 4 %	382	182	151	10	3.800				120		8	6.170
Baliok.Errek.Sort.K. % 1	C.Dev. Rec. Equi 1 %				11	4.669				41		5	4.883
Baliok.Errek.Sort.K. % 0,5	C.Dev. Rec. Equi 0,5%		2			907						1	991
Batasun barruko eskurap.Sort.K.	C. Dev. adq. intracomunitaria	6.303	22.081	18.509	3.945	136.437	1.866	11.450	100	9.162	608	2.620	424.070
Sortutako Kuota, Guztira (1)	Total Cuota Devengada (1)	62.633	141.823	88.786	416.153	1.451.506	398.436	221.323	18.955	615.087	14.966	48.062	5.171.497
KENKARIAK KUOTAK : DEDUCCIONES . CUOTAS :													
Barne eragiketak	Operaciones interiores	36.087	94.893	52.837	329.676	1.033.968	321.632	208.967	14.338	385.846	10.779	93.421	3.807.559
Inportazioak	Importaciones	1.045	2.505	3.341	1.118	56.479	384	258		671	29	107	137.973
Batasun barruko eskurapenak	Adq. intracomunitarias	6.303	22.081	18.509	3.344	136.236	1.866	11.362	1	8.997	598	2.606	422.859
N.A. eta A.ko erregimen berezia	Rég. Esp. Agr. Gan. y Pesca	139	20		14	1.687	3			15		3	2.025
Bestelakoak	Resto		-41		-144	32		86		29		-15	-52
Kendutako Kuota, Guztira (2)	Total Cuota Deducida (2)	43.574	119.458	74.687	334.009	1.228.402	323.886	220.674	14.338	395.557	11.406	96.122	4.370.364
ERREGIMEN OROKORREKO DIFER. (3)=(1)-(2)	DIFERENCIA RÉGIMEN GENERAL (3)=(1)-(2)	19.059	22.364	14.099	82.145	223.104	74.550	650	4.617	219.530	3.560	-48.060	801.133
ERREGIMEN ERRAZTUA	RÉGIMEN SIMPLIFICADO												
Moduluak Guztira	Total Módulos	322	120	19	2.243	1.863	4.950			430	2	2.838	13.391
Batasun barruko eskurapenak	Adquisic. intracomunitarias	3	6		9	20	49			6		47	157
Beste sortzapen batzuk	Otros Devengos	3	6		39	54	736			16		126	982
Sortutako Kuota, Guztira	Total Cuota Devengada	329	131	19	2.291	1.937	5.736	0	0	453	2	3.012	14.531
Kenkariak	Deducciones	75	50		223	497	3.167			109		2.062	6.314
ERREGIMEN ERRAZTUKO DIFERENTZIA (4)	DIFERENCIA RÉGIMEN SIMPLIFICADO (4)	254	81	19	2.068	1.440	2.569	0	0	344	2	950	8.216
GIPUZKOARI EGOTZITAKO EMAITZA (5) = (3) + (4)	RESULT. ATRIBUIDO AL T.H. GIPUZKOA (5) = (3) + (4)	19.313	22.445	14.118	84.213	224.544	77.118	650	4.617	219.874	3.562	-47.110	809.348
ORDAINDU BEHARREKOA	A INGRESAR	20.312	31.686	17.831	103.093	292.547	101.358	5.436	7.362	287.212	5.956	26.046	1.254.460
ITZULI BEHARREKOA	A DEVOLVER	832	9.795	3.607	20.575	69.601	11.732	4.233	3.102	68.033	1.751	60.337	415.796
KONPENTS.BEHAR.GEHIK.	INCR. A COMPENSAR	167	-554	105	-1.696	-1.598	12.507	553	-357	-696	643	12.820	29.315
Batasun barruko salmentak	Entregas intracomunitarias	28.176	216.397	165.325	8.206	505.751	11.944			57.986	2.449	5.880	3.530.608
Esportazioak	Exportaciones	9.896	42.639	47.174	41.181	279.055	411.736	27.892	645	86.614	193	8.088	2.454.394
Aitortzaile kopurua	Nº Contribuyentes	841	508	257	6.337	11.389	3.696	114	99	15.329	166	18.382	61.127
Aitorpen kopurua	Nº Declaraciones	3.383	2.356	1.200	25.574	48.000	15.482	866	422	61.314	743	62.029	240.117

Zenbatekoa mila eurokotan / Importe en miles de euros

E.5.9. TAULA AITORTUTAKO DATUEN BILAKAERA
CUADRO E.5.9. EVOLUCIÓN DE LOS DATOS DECLARADOS

KONTZEPTUA CONCEPTO	ENPRESA HANDIAK GRANDES EMPRESAS				ESPORTATZAILEAK EXPORTADORES				ERREGIMEN OROKORRA REGIMEN GENERAL				AITORPEN BATERATUA DECLARACION CONSOLIDADA (*)			
	2002	2003	2004	2005	2002	2003	2004	2005	2002	2003	2004	2005	2002	2003	2004	2005
BEZaren Oinarri Ezargarria																
Base Imponible I.V.A.	7.786.603	9.452.444	9.956.988	11.743.027	6.901.136	7.479.223	9.158.431	9.804.753	12.724.123	11.935.728	13.470.717	14.157.894	27.418.648	28.901.162	32.714.775	35.797.149
Baliok.errek.ren OE																
B.I.Recargo Equiv.	209.435	238.420	246.589	251.477	166.789	184.958	223.034	233.761	222.042	206.803	210.717	203.434	598.271	630.198	680.387	688.767
BEZaren kuota																
Cuota I.V.A.	1.116.142	1.350.651	1.440.612	1.709.027	1.042.799	1.126.565	1.389.265	1.481.007	1.771.431	1.665.138	1.856.207	1.956.532	3.947.742	4.163.531	4.721.361	5.173.983
Baliok.errek.ren kuota																
Cuota Rec.Equival.	3.458	3.850	3.772	3.592	3.496	3.797	4.407	4.555	4.109	3.960	3.974	3.894	11.063	11.608	12.154	12.045
BEZaren batez besteko tasa																
Tipo Medio I.V.A.	14,33	14,29	14,47	14,55	15,11	15,06	15,17	15,10	13,92	13,95	13,78	13,82	14,40	14,41	14,43	14,45
Baliok.errek.ren batez besteko tasa																
Tipo Medio R.Equiv.	1,65	1,61	1,53	1,43	2,10	2,05	1,98	1,95	1,85	1,91	1,89	1,91	1,85	1,84	1,79	1,75
Kenkariak																
Deducciones	845.867	1.008.778	1.110.947	1.354.330	1.155.282	1.216.558	1.449.970	1.544.734	1.291.966	1.250.192	1.398.606	1.462.352	3.298.895	3.484.200	3.978.507	4.376.678
Sarrerak																
Ingresos	282.936	371.412	350.814	389.334	99.443	117.568	146.260	197.654	565.436	542.046	619.726	652.353	960.580	1.044.912	1.135.665	1.254.460
Konpents. behar. gehikunt.																
Incr.a compensar	-5.259	4.901	3.551	13.754	5.034	-2.302	-5.229	348	19.137	18.052	21.967	14.251	18.907	20.669	21.307	29.315
Itzulketak																
Devoluciones	14.462	20.787	13.826	17.290	203.396	206.066	207.788	256.477	62.725	105.088	136.185	140.028	281.763	333.305	359.350	415.796
Batasun barruko salmentak																
Entregas intracomunitarias	282.038	318.068	332.438	332.750	2.343.936	2.455.757	2.687.201	2.947.658	249.595	204.633	230.458	249.433	2.875.733	2.978.957	3.251.024	3.530.608
Aitorpen kopurua																
Nº declaraciones	8.118	9.381	9.535	9.970	5.856	6.125	6.398	6.804	179.838	182.111	188.499	195.074	221.153	225.076	232.415	240.117

Zenbatekoa mila eurokotan / Importe en miles de euros

(*) Erregimen erraztuan aitortutako datuak barne direlarik.

Incluidos los datos declarados por el Régimen Simplificado.

6. OGASUNEKO ORGANOEEN KUDEA-KETA. 2005EKO EKITALDIA.

6.0. SARRERA

Apartatu honetan zergen ordainarazpenarekin zer ikusia duten unitateen jarduera kuantifikagarriak jasotzen dira. Bost kapitulu ditu:

- Lehenengoak ikuskaritzak ekitaldian egin duen jarduketaren berri ematen du, eta aurreko urtean egindakoarekin alderatzen du.
- Bigarrenak erakusten du nola kudeatu den ekitaldian ordainarazte bidean izan den zorra.
- Hirugarrenak, ordainketen gerorapen eta zatikapenei dagokienak, eskaera kopurua eta onartutako, ukatutako eta atzera egindako espediente kopurua jasotzen ditu, geroratutako zorraren zenbatekoa azaltzeaz gainera.
- Laugarren apartatuan Foru Auzitegi Ekonomiko-Administratiboaren jarduketa da hizpide. Aurkeztutako erreklamazioak, emaitzak eta haien sailkapena aztertzen ditu zerga kontzeptuen arabera.
- Azkenik, bosgarren apartatuak Araugintzako eta Lege Aholkularitzako Zerbitzuak egindako kudeaketa biltzen du.

Ikuskaritza lanak 89.645 mila euroko zerga zorra jarri du agerian 2005ean, 2004an izandakoaren bikoitza (%108,5 gehiago). 363 zergadun ikuskatu dira guztira, aurreko ekitaldian baino %2,3 gehiago.

Ordainarazte bidean bildutako zorraren kudeaketak ordaindu gabeko amaierako saldoa gehitzea ekarri du. Igoera hori %21,7koa izan da aurreko urtearen aldean. Karguak asko gehitzeagatik gertatu da, gehikuntza hori ez baita konpentsatu ez bajen igoearekin ezta sarreren hazkunde txikiarekin ere.

Ordainketen gerorapen eta zatikapenei dagokienez, 2005ean espediente guztien %94,3 ebatzi dira. Eskaera berriak %6,5 hazi dira eta onartutako espedienteek %7,3ko iguera izan dute. Ekitaldi amaieran ebatzi gabe geratu diren espedienteen kopurua ere %7,7 gehitu da.

Auzitegi Ekonomiko-Administratiboaren kudeaketari dagokionez, 2005ean gora egin du aurkeztutako erreklamazio kopuruak (%14,4), ebatzitakoak jaitsi egin dira (-%13,0) eta, horren ondorioz, ekitaldi amaieran ebatzi gabeko erreklamazioak %18,6 hazi dira.

6. GESTIÓN DE ÓRGANOS DE HACIENDA. EJERCICIO 2005.

6.0. INTRODUCCIÓN

En este apartado se recogen aquellas actividades cuantificables de las diferentes unidades relacionadas con la exacción tributaria. Consta de cinco capítulos:

- El primero informa sobre la actuación inspectora en el ejercicio y la compara con la realizada el año anterior.
- El segundo muestra la gestión de la deuda en ejecutiva a lo largo del ejercicio.
- En el tercero, el correspondiente al aplazamiento y fraccionamiento de pago, se recoge el número de las solicitudes, de los aplazamientos concedidos, y de los denegados y desistidos, así como el importe de deuda aplazada.
- El cuarto apartado contiene la actuación del Tribunal Económico-Administrativo Foral, analizando las reclamaciones presentadas, sus resultados y su clasificación en función de los conceptos tributarios que las originan.
- El quinto apartado recoge la gestión realizada por el Servicio de Desarrollo Normativo y Asesoramiento Jurídico.

La deuda tributaria puesta de manifiesto por la **actividad inspectora** en 2005 ha sido de 89.645 miles de euros, importe que ha duplicado el correspondiente a 2004 (incremento del 108,5%). El número de contribuyentes inspeccionados ha sido de 363, un 2,3% superior al del ejercicio anterior.

El resultado de la **gestión recaudatoria de la deuda en ejecutiva** ha sido el aumento del saldo final pendiente. Este incremento ha sido del 21,7% respecto al ejercicio anterior y se ha debido al gran aumento de los cargos, que no ha sido compensado con el aumento de las bajas y el pequeño incremento de los ingresos.

Con respecto al **aplazamiento y fraccionamiento de pago**, en 2005 se ha resuelto el 94,3% del total de expedientes. Las nuevas solicitudes han aumentado un 6,5%, las concesiones el 7,3% y el número de expedientes pendientes de resolver al final del ejercicio también ha aumentado un 7,7%.

En cuanto a la gestión del **Tribunal Económico-Administrativo**, en 2005 ha aumentado el número de reclamaciones interpuestas (14,4%), las resueltas han descendido (-13,0%) y, como resultado, las reclamaciones pendientes de resolver a final del ejercicio han crecido un 18,6%.

Araugintzako eta Lege Aholkularitzako Zerbitzuak araugintza arloan nahiz zerga eta lege aholkularitzarenean bete ditu ekitaldiko eginkizunak.

6.1. IKUSKARITZAREN KUDEAKETA

6.1.1. IKUSKARITZAREN KUDEAKETA EKITALDIAN

2005. urtean 363 zergadun egiaztatu dira, eta ikuskapen lan horrek 89.645 mila euroko zerga zor baliokidea eman du guztira, aurreko ekitaldian baino askoz ere gehiago (%108,5eko gehikuntza).

Zerga kontzeptuen arabera

6.1 grafikoan ikuskaritzaren jardunak izan duen emaitza laburbiltzen da zor baliokidea **zerga kontzeptuen arabera** banatuta. Kontuan eduki behar da ikuskatutako zergadun kopuru osoa kontzeptuka batutakoena baino txikiagoa dela zergadun batzuek kontzeptu bategatik baino gehiagorengatik jaso dituztelako aktak.

Zerga moten arabera:

- Zuzeneko zergek zerga zor baliokide osoaren %67,6 metatzen dute. Horien artean:
 - . Errentaren gaineko zergak du pisurik handiena: zorraren %36,5.
 - . Bigarren tokia sozietateen gaineko zergak hartzen du: %29,7.
- Zeharkako zergak zorraren %28,7 dira, eta gehienak BEZari dagozkio, %28,3 metatzen duelako.
- Zigorrak ekitaldiko zerga zor baliokide osoaren %3,7 dira.

Ikuskatutako zergadun kopuruak ez du sortutako zorraren zenbatekoek ageri duten banaketa bera: kopururik handiena PFEZari dagokio, eta atzetik BEZa eta sozietateen gaineko zerga datoz.

Zor baliokidearen osagaien arabera

Honela banatu dezakegu, osagaien arabera, ikuskaritzako kudeaketak bere osoan eman duen zor baliokidea:

El **Servicio de Desarrollo Normativo y Asesoramiento Jurídico** ha realizado sus actuaciones en el ejercicio tanto en el área de desarrollo normativo como en el de asesoramiento jurídico-tributario.

6.1. GESTIÓN INSPECTORA

6.1.1. GESTIÓN INSPECTORA EN EL EJERCICIO

A lo largo de 2005 se han comprobado 363 contribuyentes, resultando de esta gestión inspectora una deuda equivalente global de 89.645 miles de euros, cuantía muy superior a la del ejercicio anterior (crecimiento del 108,5%).

Por conceptos tributarios.

En el gráfico 6.1. se recoge el resumen del resultado de la actividad inspectora, distribuyendo la deuda equivalente **por conceptos tributarios**. Ha de tenerse en cuenta que el total de los contribuyentes inspeccionados resulta inferior a su suma por conceptos, debido a que hay contribuyentes con actas por varios conceptos tributarios.

Por tipos de impuestos:

- Los directos concentran el 67,6% del total de la deuda equivalente. De entre ellos:
 - . El impuesto sobre la renta es el de mayor peso: 36,5% de la deuda.
 - . El impuesto sobre sociedades ocupa el segundo lugar: supone el 29,7%.
- Los impuestos indirectos concentran el 28,7% de la deuda, y corresponden en su mayoría al IVA, que representa el 28,3%.
- Las sanciones totalizan el 3,7% de la deuda equivalente del ejercicio.

La distribución del número de contribuyentes inspeccionados es distinta a la de las cuantías de la deuda generada: el mayor número corresponde al IRPF, seguido del IVA y del impuesto sobre sociedades.

Por componentes de la deuda equivalente

Del conjunto de actuaciones de la gestión inspectora resulta una deuda equivalente, que podemos desglosar por componentes:

GRÁFICO 6.1. GRAFIKOA
Ikuskaritzaren jardunaren laburpena zerga kontzeptuen arabera
 Resumen de la gestión inspectora por conceptos tributarios

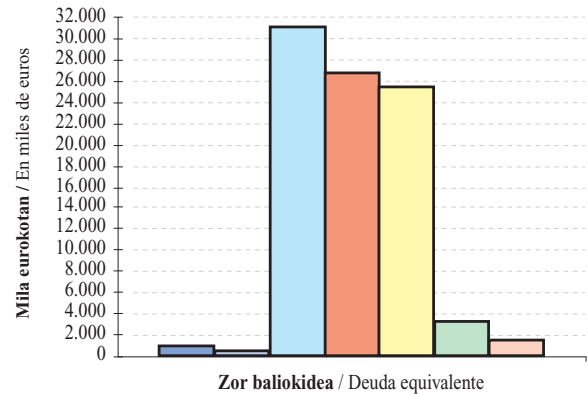
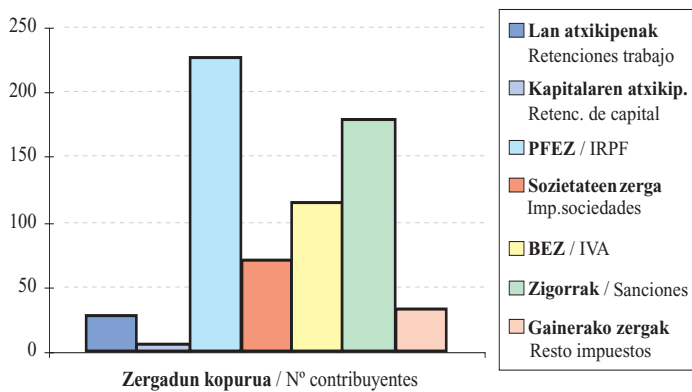

- **Ordaindu beharreko zorrak** barne hartzen du bai aktetan instruitutakoa (kopuru osoaren %63,2) eta bai aitorten osagarrietatik datorrena (%8,0). Bere aldetik, aktetan instruitutako zorra honako hauek batuz osatzen da:
 - . Sortutako kuotak (%49,8)
 - . Berandutza interesak (%9,6).
 - . Zigorrak (%3,7).

2005eko uztailaren 1ean indarrean sartu zen Zergei buruzko 2/2005 Foru Arau Orokorrak dio zerga zigorrak ez direla zerga zorraren parte izango. Horrexegatik, erabiltzen da orain, zigorrak sartzen direnean, “zor baliokidea” kontzeptua. Guztiarekin ere, ordainketari, preskripzioari, bermei eta bilketa prozedurari dagokienez, zerga zigorrei zerga zorretarako ezarritakoa aplikatuko zaie.

Azpimarratu behar da, baita ere, Zergen Foru Arau Orokor berriak zigorren araubidea ere aldatu eta asko erraztu duela.

- **Behar bezala frogatu gabeko kenkariengatik** eta **beste administrazio batzuetan egindako ordainketengatik** ikuskaritza prozeduran **berreskuratu diren kuotak** (%16,6).
- Bidezko egiaztapenak egin ondoren konpentsagarriak ez izateagatik **aitortutako oinarri ezargarri negatiboetatik berreskuratutako kuotak** (%0,4).
- Jarduketak administrazio bidean amaituko balira **delitu fiskaleko** espedienteetan atera litekeen zerga zor baliokidearen zenbateko kalkulatu (%11,8).

- La **deuda a ingresar** incluye, además de la instruida en actas (63,2% de la total), la procedente de declaraciones complementarias (8,0%). A su vez, la deuda en actas está formada por la suma de:
 - . Las cuotas generadas (49,8%)
 - . Los intereses de demora (9,6%)
 - . Las sanciones (3,7%).

La Norma Foral 2/2005, General Tributaria, que ha entrado en vigor el 1 de julio de 2005, dispone que las sanciones tributarias no formarán parte de la deuda tributaria. De ahí que se utilice ahora el término “deuda equivalente” cuando se incluyan las sanciones. Si bien a las sanciones tributarias les será de aplicación lo dispuesto para la deuda tributaria en lo referente al pago, prescripción, garantías y procedimiento de recaudación.

Hay que destacar, igualmente, que la nueva Norma Foral General Tributaria también ha modificado el régimen sancionador, simplificándolo sustancialmente.

- Las **cuotas recuperadas** en el procedimiento de inspección **por deducciones indebidamente acreditadas** así como por **ingresos en otras Administraciones** (16,6%).
- Las **cuotas recuperadas de bases imponibles negativas** declaradas, que, tras las comprobaciones pertinentes, dejan de ser compensables (0,4%).
- El importe calculado de deuda tributaria equivalente que se estima resultaría en los expedientes de **delito fiscal** si las actuaciones finalizasen en vía administrativa (11,8%).

Eranskinaren 6.1 taulan zor baliokide osoa jaso dugu osagaien eta zerga kontzeptuen arabera.

En el cuadro 6.1 del anexo se ofrece el detalle por componentes y conceptos tributarios de la deuda equivalente total.

Ordaindu beharreko zorra.

Jarraian ordaindu beharreko zorrak duen banaketari erreparatuko diogu, hau da, zein dator ikuskaritzako aktetatik eta zein aitorten osagarrietatik. Zor hori 63.803 mila eurokoa da guztira, eta honela dago osatua:

- %81,3 51.865 mila euroko kuotek osatzen dute. Era berean, kuota horiek bi osagai dituzte: ikuskaritzako aktetan likidatutakoak (%86,1), eta aitorten osagarrien bidez ordaindutakoak (%13,9).
- %13,5 berandutza interesei dagokie.
- Gainerako %5,2a zigorretatik dator.

Deuda a ingresar.

Nos fijaremos ahora en la distribución de la deuda a ingresar, es decir, la procedente de actas de inspección y declaraciones complementarias. Esta asciende a 63.803 miles de euros y está formada:

- En un 81,3% por cuotas, que ascienden a 51.865 miles de euros. A su vez, estas cuotas están formadas en un 86,1% por las liquidadas en actas de inspección y en el restante 13,9% por las ingresadas mediante declaraciones complementarias.
- El 13,5% corresponde a los intereses de demora.
- El restante 5,2% proviene de las sanciones.

6.2. grafikoak erakusten du **nola banatzen den ordaindu beharreko zorra zerga kontzeptuen arabera**. Zuzeneko zergak zor osoaren %83,4 dira, zeharkako zergak %11,3 eta zigorrak %5,2.

El gráfico 6.2. muestra la **distribución por conceptos tributarios** de la deuda a ingresar. Los impuestos directos son el 83,4% de la deuda total, frente al 11,3% de los indirectos y al 5,2% de las sanciones.

Zuzeneko zergen barruan, zenbatekorik handiena Errenta Zergari dagokio, ordaindu beharreko zorraren %49,1 hartzen duelako (batik bat kuota diferenzial garbiatik). %34,1 sozietateen gaineko zergak biltzen du.

Dentro de los impuestos directos el mayor importe corresponde al IRPF, con un 49,1% de la deuda a ingresar (fundamentalmente por cuota diferencial neta). El 34,1% se concentra en el impuesto de Sociedades.

GRÁFICO 6.2.GRAFIKOA
Ordaindu beharreko zorraren banaketa zerga kontzeptuen arabera
Distribución de la deuda a ingresar por conceptos tributarios

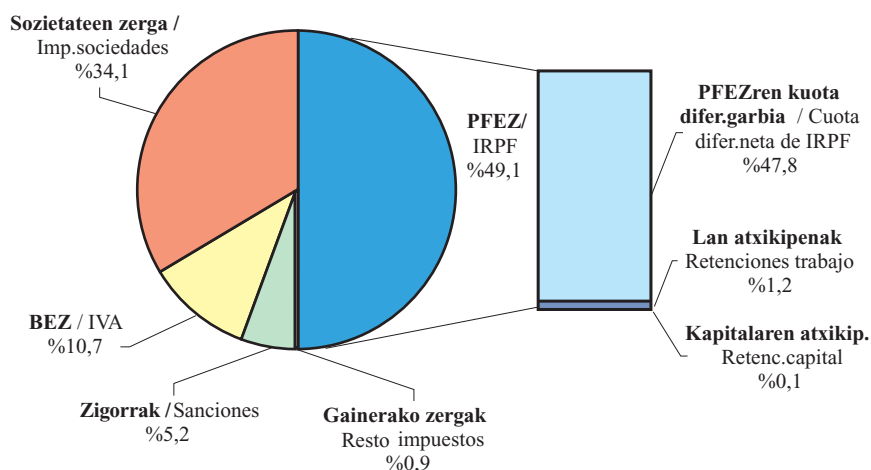

Zeharkako zergei dagokienez, BEZak %10,7 hartzen du, eta taldean pisu gehien duena da. Zerga bereziak eta ondare eskualdaketen eta egintza juridiko dokumentatuen gaineko zerga zenbateko osoaren %0,7 dira.

6.1.2. IKUSKARITZAKO KUDEAKETAREN BILAKAERA

Aurreko urtearekin alderatuta, zor baliokide osoa bikoiztu egin da 2005ean: 46.640 mila euro handitu da guztira, %108,5.

Bilakaera zerga kontzeptuen arabera

2002-2005 epealdian **zerga kontzeptu nagusiek zenbateko osoan duten partaidetzaren bilakaerak** (ikus 6.3. grafikoa), ondoko hau erakusten du nagusiki:

- 2005ean PFEZk hautsi egiten du 2002. urtean hasitako beherazko joera, eta bere partaidetza 2004koa baino bost aldiz handiagoa da, zorraren %34,7 izateraino.
- BEZaren 2003ko partaidetza 2002koa hiru halakoa da (%24,6), eta 2004an eta 2005ean mantendu egiten da (%28,3).

Con respecto a la imposición indirecta, el IVA representa el 10,7% y acumula el mayor peso del grupo, siendo los impuestos especiales y el impuesto sobre transmisiones patrimoniales y actos jurídicos documentados un 0,7% del total.

6.1.2. EVOLUCIÓN DE LA GESTIÓN INSPECTORA

Con respecto al año anterior, en 2005 la deuda equivalente total se ha duplicado: ha experimentado un incremento de 46.640 miles de euros, un 108,5%.

Evolución por conceptos impositivos.

La evolución de **la participación de los distintos conceptos impositivos** en el total durante el periodo 2002-2005, recogida en el gráfico 6.3., muestra principalmente:

- El IRPF rompe en 2005 la tendencia a la baja que mantenía desde 2002, quintuplicando su participación de 2004 y alcanzando el 34,7% de la deuda.
- El IVA en 2003 pasa a triplicar su participación respecto a 2002 hasta el 24,6% manteniéndose en 2004 y en 2005 (28,3%).

GRÁFICO 6.3. GRAFIKOA
Zor baliokidearen banaketaren bilakaera
Evolución de la distribución de la deuda equivalente

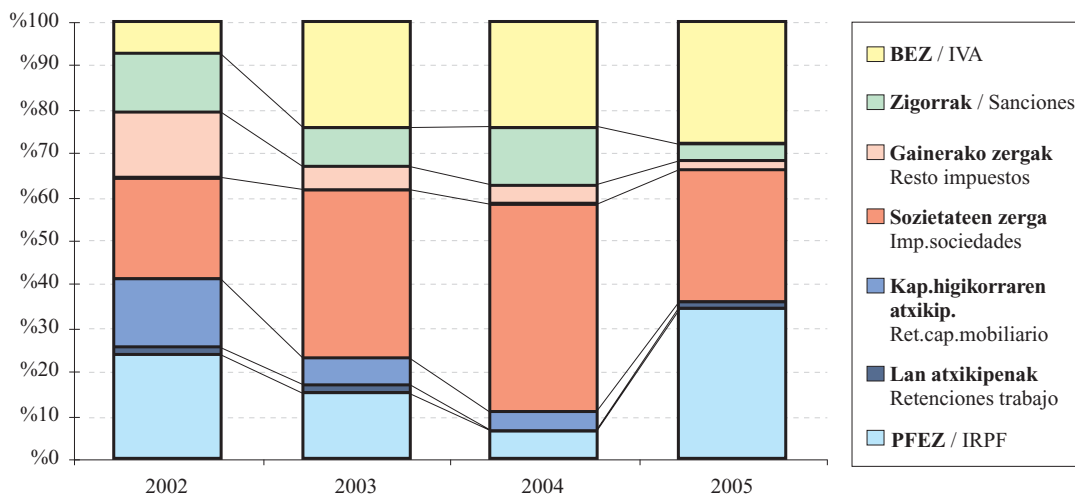

- Sozietateen gaineko zergak hazkundeak ditu bai 2003an eta bai 2004an, eta azken ekitaldi horretan zor osoaren %47,4 hartzen du. 2005ean %29,7raino jaitسي da.
- Zigorretan gorabeherak ageri dira: 2003an partaidetzak behera egin ondoren, %13,8raino igotzen da 2004an, eta 2005ean behera egiten du berriro, portzentajerik txikiena lortuz: %3,7.

Zenbatekoen bilakaera aztertzean azken bi ekitaldietako datuak baino ez dugu kontuan hartuko, 6.4. grafikoan ikus daitekeen bezala.

Aurreko ekitaldiarekin alderatuta, 2005ean kontzeptu guztiek zenbateko handiagoak izan dituzte, bi salbuespen eginda: “gainerako zergak” taldekoak eta zerga sarrerak.

Bereziki aipatzekoa da PFEZren kuota diferencial garbia ikaragarri hazi dela, %28,3 milioi euro hain zuzen (%1.027,8), eta kontzeptu horrek lortu duela baliorik handiena: 31,1 milioi. Sozietateen gaineko zergak bigarren tokia hartzen du 26,6 milioi eurekin (2004an baino %30,7 gehiago). Atzetik BEZa dator 25,3 milioi euroko zor baliokidearekin (aurreko ekitaldian baino %153,2 gehiago).

- El impuesto sobre sociedades presenta un crecimiento en 2003 y 2004, ejercicio en que supone el 47,4% de la deuda total, para descender en 2005 hasta el 29,7%.
- Las sanciones presentan altibajos, disminuyendo su participación en 2003, aumentando hasta el 13,8% en 2004 y volviendo a disminuir en 2005, cuando alcanzan el porcentaje menor: 3,7%.

Al analizar la **evolución de las cuantías** sólo vamos a tener en cuenta los datos de los dos últimos ejercicios, como se ve en el gráfico 6.4.

En comparación con el ejercicio anterior, en 2005 todos los conceptos experimentan incrementos en sus cuantías, excepto los agrupados en “resto de tributos” y las sanciones tributarias.

Es de destacar el gran incremento de la cuota diferencial neta de IRPF, que crece 28,3 millones de euros (un 1.027,8%) y alcanza el mayor valor de todos los conceptos: 31,1 millones. El impuesto de sociedades ocupa el segundo lugar, con 26,6 millones, un 30,7% mayor que en 2004. Le sigue el IVA con una deuda equivalente de 25,3 millones, un 153,2% superior a la del ejercicio anterior.

GRÁFICO 6.4. GRAFIKOA
Zor baliokidea
Deuda equivalente



GRÁFICO 6.5. GRAFIKOA

Zerga zor baliokidearen banaketa portzentuala (zigorrak sartu gabe) Distribución porcentual de la deuda tributaria equivalente (sanciones excluidas)

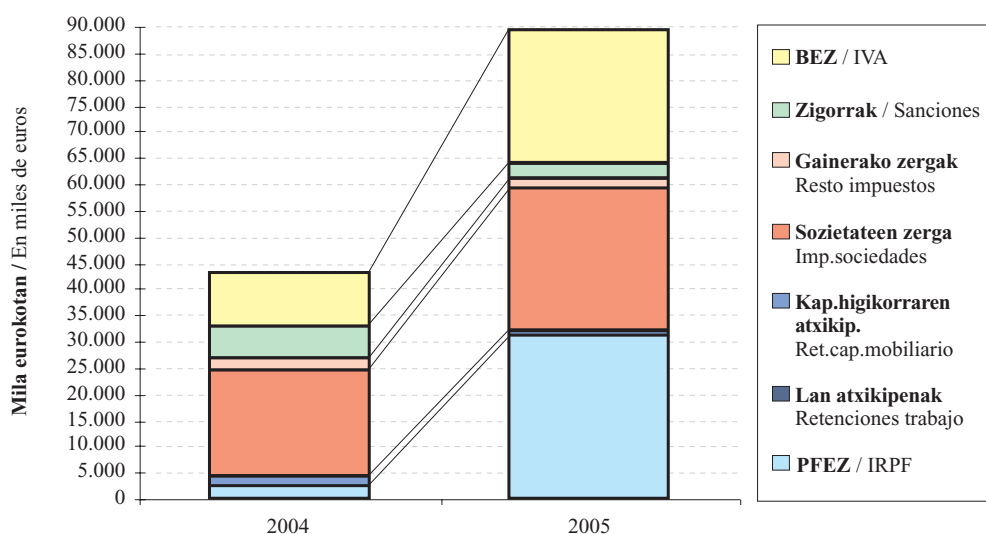
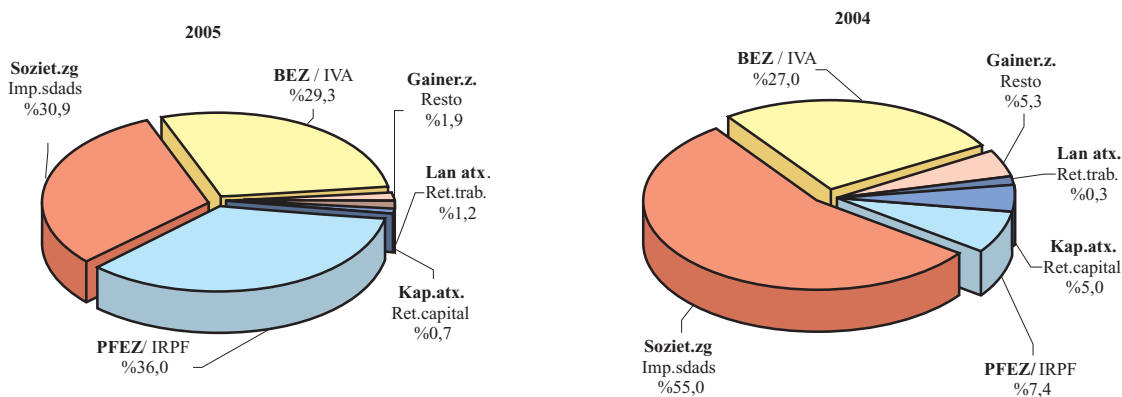

Zigorrak, aurreko kontzeptuak ez bezala, %43,8 jaitسي dira 2005ean, eta 3,3 milioi euro eman dute gutzira.

Horrek guztiak ekarri du zor baliokidea 46,6 milioi euro handiagoa izatea, %108,5 gehiago 2004. urtearen aldean, eta 89,6 milioi euroko balioa ematea.

Jarraian aztertuko dugu nola aldatzen den zerga zor baliokidearen osatera zerga kontzeptuen arabera, zigorrak alde batera utzita (6.5 grafikoa). Hona hemen diferentzia nagusiak 2004. eta 2005. urteen artean:

- PFEZk gora egiten du nabarmen bere pisu erlatiboan: zerga zor baliokidearen %7,4 izatetik haren %36,0 izatera pasatzen da.
- Sozietateen gaineko zergak ia 25 puntu portzentual jaitسي du bere partaidetza, eta %30,9koa da bere pisua.
- BEZak 2,3 puntu portzentual irabazi ditu, eta zenbateko osoaren %29,3 hartzen du.
- Kapitalaren atxikipenak 4 puntutik gora jaitسي dira.

Ordaindu beharreko batez besteko zorra zergadun bakoitzeko.

Aztertu beharreko beste datu bat **zergadun bakoitzeko ordaindu beharreko batez besteko zorrak** 2002-2005 epealdian izan duen bilakaera da (6.6. grafikoa). Zor honek zergadun kopurua eta ekitaldi bakoitzean ordaindu beharreko zorra erlazionatzen ditu. Kontuan eduki behar da hiru osagai baino ez dituela: kuotak, berandutza interesak eta zigorrak.

A diferencia de los conceptos anteriores, las sanciones han disminuido un 43,8% en 2005 y totalizan 3,3 millones de euros.

El resultado global ha sido el incremento de la deuda equivalente en 46,6 millones, un 108,5% respecto a 2004, alcanzando un valor de 89,6 millones de euros.

Se analiza a continuación cómo varía la composición por conceptos tributarios de la deuda tributaria equivalente, excluyendo las sanciones (gráfico 6.5). Las mayores diferencias entre 2004 y 2005 se encuentran en:

- El IRPF experimenta un gran aumento en su peso relativo: pasa de ser el 7,4% de la deuda tributaria equivalente a ser el 36,0%.
- El Impuesto sobre sociedades reduce su participación en casi 25 puntos porcentuales, hasta representar el 30,9%.
- El IVA mejora 2,3 puntos porcentuales y supone el 29,3% del total.
- Las retenciones de capital disminuyen más de 4 puntos.

Deuda media a ingresar por contribuyente.

Otro dato a analizar es la evolución de la **deuda media a ingresar por contribuyente** en el periodo 2002-2005 (gráfico 6.6.). En esta deuda media se relaciona el número de contribuyentes y la deuda a ingresar en cada ejercicio. Ha de tenerse en cuenta que está formada únicamente por las cuotas, los intereses de demora y las sanciones.

2005ean 363 zergadun ikuskatu dira, eta jarduketa horrek 63.802,6 mila euroko zorra utzi du agerian. Hori dela eta, zergadun bakoitzeko ordaindu beharreko batez besteko zorra 175.765 eurokoa izan da.

Aurreko urtearekin konparatuta, ondoko hau nabarmendu daiteke:

- Zatiduraren zenbakitzailea (ordaindu beharreko zorra) %131,0 igo da; aldiz, izendatzaileak (zergadun kopuruak) %2,3ko igoera baino ez du.
- Horren ondorioz, zergadun bakoitzeko batez besteko zorraren zenbatekoa ikaragarri gehitu da: %125,9 aurreko ekitaldiaren aldean.

En 2005 han sido 363 los contribuyentes sobre los que se han realizado actuaciones inspectoras, generando una deuda total a ingresar de 63.802,6 miles de euros. Por lo tanto, la deuda media a ingresar por contribuyente ha ascendido a 175.765 euros.

En comparación con el año anterior cabe resaltar que:

- El numerador (deuda a ingresar) aumenta un 131,0% y el denominador del cociente (número de contribuyentes) lo hace en un modesto 2,3%.
- Por tanto, el importe de la deuda media por contribuyente experimenta una subida fortísima: 125,9% sobre el ejercicio anterior .

GRÁFICO 6.6.GRAFIKOA Ikuskaritzaren kudeaketaren bilakaera Evolución de la gestión inspectora

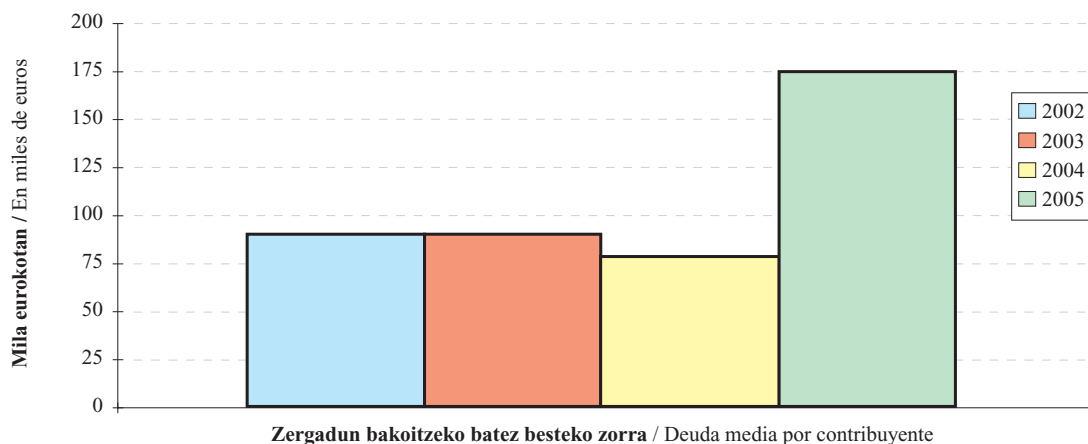

Aztertutako urteetan:

- Ikuskatutako zergadun kopurua gutxituz joan da apurka-apurka 2002. eta 2004. urte bitartean: 2002an 390 ikuskatu ziren, 2003an 388 eta 2004an 355. Aldiz, 2005ean, 363 zergadun ikuskatu dira.
- Ordaindu beharreko batez besteko zerga zorrak apenas du aldaketarik 2003an; 2004an %12,8 jaiten da, eta 2005ean lehen aipatutako hazkundera lortu du (%125,9).

A lo largo de los años recogidos:

- El número de contribuyentes inspeccionados ha ido descendiendo entre 2002 y 2004: han sido 390 en 2002, 388 en 2003 y 355 en 2004. En 2005, en cambio, ha aumentado hasta los 363.
- La deuda tributaria media a ingresar apenas varía en 2003, disminuye un 12,8% en 2004 y es en 2005 cuando alcanza la tasa de crecimiento del 125,9% ya mencionada.

6.2. ZERGABILKETA ORDAINARAZTE BIDEAN

2005ean nabarmen egin du gora epealdi exekutiboa ordaindu gabeko zorrak. Ekitaldi hasierako eta amaierako egoerak konparatzen baditugu 37.168 mila euroko gehikuntza ageri da, hau da, %21,7 bariazio tasa urte batetik bestera.

6.2. GESTIÓN RECAUDATORIA EN EJECUTIVA

En el ejercicio 2005 la deuda pendiente de pago en periodo ejecutivo ha aumentado considerablemente. Comparando la situación al inicio y al final del ejercicio se aprecia un incremento de 37.168 miles de euros, con una tasa de variación interanual de 21,7%.

GRÁFICO 6.7.GRAFIKOA
Ordainarazte bidean kudeatutako zergabiltzetaren bilakaera
Evolución de la gestión recaudatoria en ejecutiva

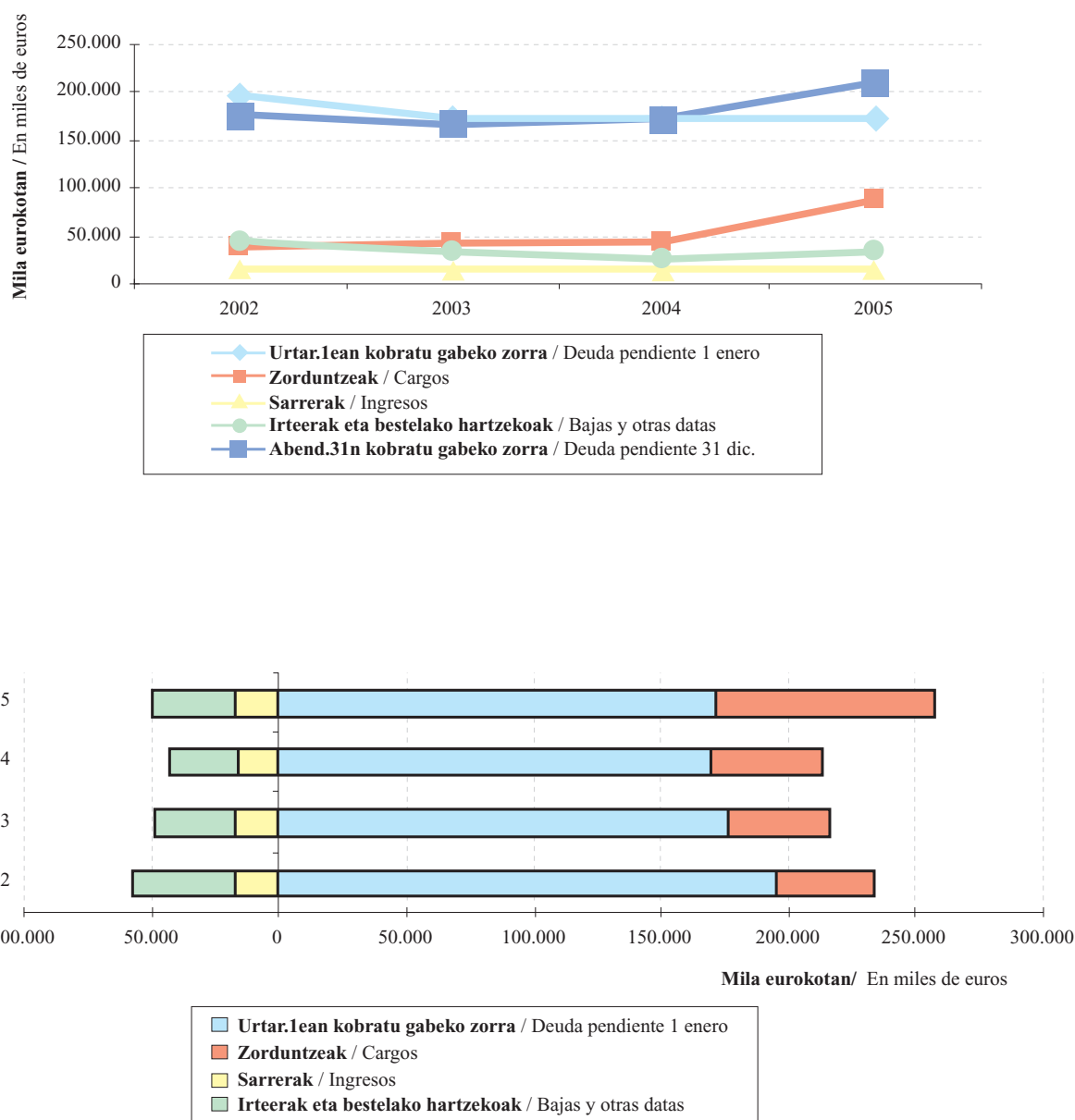

Ekitaldiaren hasieran kobratzeko zegoen zorra, 171.064 mila euro guztira, 86.556 mila euro handitu da. Kobratu gabeko zorraren zenbateko osotik 16.416 mila euro ordaindu dira, eta 32.972 mila euroko kopuruari baja eman zaio. Horren ondorioz, ekitaldi amaieran 208.232 mila euroko zorra geratu da epe exekutiboan.

2002-2005 epealdian kudeatutako zergabilketaren bilakaerak erakusten du **ekitaldi amaieran kobratu gabeko zorrak** ez duela joera zehatzik. Izan ere, 2003an %4,4 jaitsi eta 2004an %1,4 igo ondoren, 2005ean gora egiten du nabarmen (%21,7).

Zordunketak, hau da, ekitaldiaren barruan bide exekutibora igaro den zor berria, 41.658 mila euro gehitu dira 2005ean, 2004koak bikoizteraino ia. Aztertutako epealdian gora egin dute urtetik urtera, tasa gero eta handiagoak emanez: %4,2 2003an, %10,6 2004an, eta %92,6 2005ean.

Ekitaldi hasierako zorra eta urtean zehar izan diren zordunketak batzen baditugu **kudeatu beharreko zor osoa** lortzen da. Azken hau beherantz zetorren 2003. urteaz geroztik (-%7,2 2003an eta -%1,6 2004an); hala ere, 2005ean joera hori hautsi da (zordunketa berriak asko ugaritzeagatik batik bat) eta kudeatu beharreko zor osoa %20,6 gehitu da.

Bestalde, **sarrerak** urtero handitu dira, baina ez beti neurri berean: %8,5 2003an, %0,1 2004an eta %3,1 2005ean. **Bajak eta bestelako hartzeak** jaitsi egiten dira bai 2003an (-%24,2) eta bai 2004an (-%17,6); aldez, 2005ean %23,5 gehitzea lortu dute.

2005. urtearen hasieran eta amaieran **ordainarazte bidean zegoen zorra zerga moten arabera banatuz gero** (ikus 6.8. grafikoa), agerian jartzen da bi zergak biltzen dutela zor gehiena:

- PFEZk ordainarazte bidean dagoen zor osoaren %37,5 hartzen du ekitaldiaren hasieran, eta %42,8 haren amaieran.
- BEZak %39,4 metatzen du ekitaldiaren hasieran, eta %34,4 ekitaldiaren amaieran.

Jarraian konparatuko dugu nolako banaketa duen, 2005eko hasieran eta amaieran, ordainarazte bidean dagoen zorrak zerga taldeen arabera.

Ekitaldiaren hasieran:

La deuda pendiente al inicio del ejercicio, 171.064 miles de euros, se ha visto incrementada en 86.556 miles de euros. Del total de la deuda pendiente se han ingresado 16.416 miles de euros y han sido dados de baja 32.972 miles de euros, quedando al final del ejercicio un total de deuda en periodo ejecutivo por importe global de 208.232 miles de euros.

La evolución de la gestión recaudatoria ejecutiva en el periodo 2002-2005 muestra que la **deuda pendiente al final del ejercicio** no sigue una tendencia clara. Así, en 2003 disminuye un 4,4%, en 2004 se incrementa un 1,4% y en 2005 experimenta una fuerte subida del 21,7%.

Los **cargos**, o nueva deuda que pasa durante el ejercicio a la vía ejecutiva, han aumentado en 2005 en 41.658 miles de euros, llegando casi a duplicar los efectuados en 2004. En el periodo de referencia se han ido incrementando año tras año, con tasas crecientes: 4,2% en 2003, 10,6% en 2004 y en 2005 esta tasa se dispara hasta el 92,6%.

La suma de la deuda al inicio del ejercicio más los cargos producidos a lo largo del mismo dan lugar a la **deuda total a gestionar**. Esta venía descendiendo desde 2003 (-7,2% en 2003 y -1,6% en 2004), pero en 2005 se rompe esta tendencia (debido sobre todo al gran incremento de los nuevos cargos) y el total de deuda a gestionar aumenta el 20,6%.

Por otra parte, los **ingresos** se incrementan anualmente, aunque a tasas variables: 8,5% en 2003, 0,1% en 2004 y 3,1% en 2005. Las **bajas y otras dadas** presentan descensos en 2003 (-24,2%) y 2004 (-17,6%), pero se incrementan el 23,5% en 2005.

El detalle de la **distribución por conceptos impositivos de la deuda en ejecutiva** pendiente al inicio y al final del ejercicio 2005 (gráfico 6.8.) pone de relieve la importancia de dos tributos en los que se acumula la mayoría de la deuda:

- El IRPF, que recoge el 37,5% al inicio y el 42,8% del total de la deuda en ejecutiva al final del ejercicio.
- El IVA, que concentra el 39,4% al inicio y el 34,4% al final del ejercicio.

Comparamos a continuación la distribución por grupos de tributos de la deuda pendiente en ejecutiva al inicio y al final de 2005.

Al inicio del ejercicio:

GRÁFICO 6.8.GRAFIKOA
Ordainarazte bidean kudeatutako zergabilketaren banaketa kontzeptuen arabera
 Distribución por conceptos de la gestión recaudatoria en ejecutiva
 2005

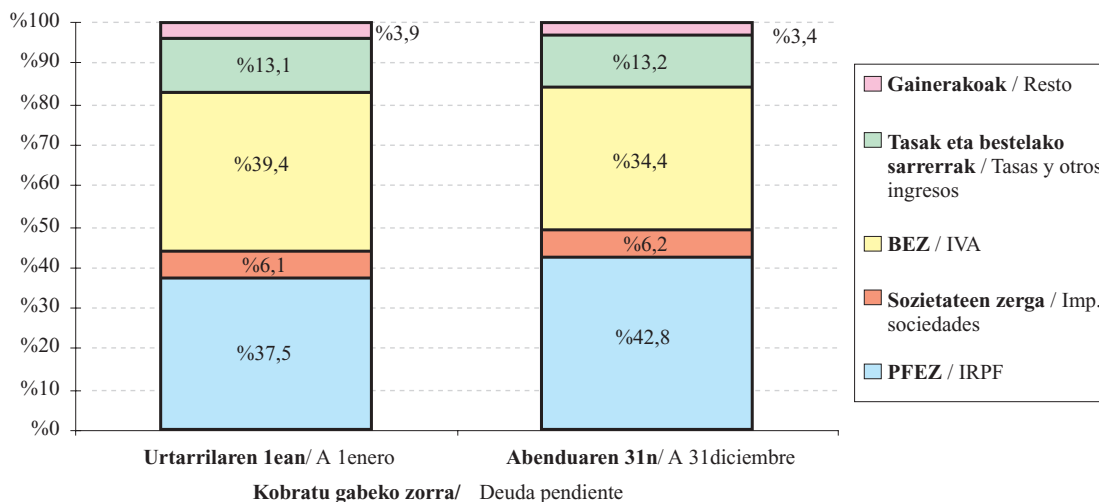

- Kobratu gabeko zenbatekoaren %43,7 zuzeneko zergetatik dator, eta zor gehiena pertsona fisikoen errentaren gaineko zergari dagokio, lan atxikipenengatik.
- Zeharkako zergek zor osoaren %40,8 hartzen dute, eta zor gehiena Balio Erantsiaren gaineko Zergak biltzen du.
- Tasak eta bestelako sarrerak zorraren %13,1 dira, eta zigorrek metatzen dute zor gehiena.
- Kobratu gabeko zorraren gainerako %2,4a udal zergetatik dator, eta zenbatekorik handiena Jarduera Ekonomikoen gaineko Zergatik dator.

Ekitaldiaren amaieran:

- Zuzeneko zergek 5,4 puntu portzentual gehitu dute beren pisu erlatiboa (batik bat, PFEZren kuota diferentzial garbiaren hazkundeagatik), eta portzentajerik handiena izaten jarraitzen dute: %49,1.
- Zeharkako zergek %35,7raino gutxitu dute partaidetza zenbateko osoan, eta zuzeneko zergek irabazitako puntu portzentualak galdu dituzte (5,2 puntu).
- Tasak eta bestelako sarrerak ia ez dira aldatzen: %13,2 inguruan daude.
- Udal zergek oso gutxi jaitsi dute beren partaidetza: bide exekutiboan ordaindu gabeko zor osoaren %2,0raino.

- El 43,7% de la cuantía pendiente proviene de los impuestos directos; la mayor parte de esta deuda corresponde a las retenciones del trabajo por el impuesto sobre la renta de las personas físicas.
- Los impuestos indirectos suponen el 40,8% del total, siendo el impuesto sobre el valor añadido el de mayor cuantía adeudada.
- Las tasas y otros ingresos representan el 13,1%, y son las sanciones las que acumulan una mayor deuda.
- El restante 2,4% de la deuda pendiente corresponde a los tributos locales, siendo la mayor cuantía por el impuesto sobre actividades económicas.

Al final del ejercicio:

- Los impuestos directos aumentan su peso relativo en 5,4 puntos porcentuales (debido fundamentalmente al incremento de la cuota diferencial neta del IRPF) y siguen concentrando el mayor porcentaje: el 49,1%.
- Los impuestos indirectos reducen su participación en el total hasta el 35,7% de la deuda, perdiendo los puntos porcentuales que han ganado los directos (5,2 puntos).
- La participación de las tasas y otros ingresos apenas varía y se sitúa en el 13,2% del total.
- Los tributos locales disminuyen mínimamente su representación, hasta el 2,0% del total de deuda pendiente en ejecutiva.

6.3. ORDAINKETEN GERORAPEN ETA ZATIKA-PENAK

Honela laburbildu daitezke ordainketak geroratu eta zatikatzeko 2005eko espedienteak:

- Aurkeztutako eskaerak eta onartutako espedienteak gehitu egin dira.
- Ukatutako eta atzera egindako eskaerak apur bat jaitsi dira.
- Ebatzi gabeko espedienteen kopuruak gora egin du.

Zehazki esanda, ekitaldia hasi zenean ordainketa geroratzeko 182 espediente zeuden ebatzi gabe, eta urtean zehar beste 3.282 eskaera aurkeztu dira. Horietatik, 2.781 kasutan onartu da ordainketak zatikatu edo geroratzera, eta ukatutako edo eskatzaileak atzera egindako espedienteak 487 izan dira guztira. Urte amaieran 196 espediente geratu dira ebazteke.

Portzentualki, 2005ean kudeatu behar ziren espediente guztietatik %94,3 ebatzi dira, eta ebatzitaikoen %85,1eri ordainketa geroratu edo zatikatzea onartu zaie. Gainerako %14,9 ukatu edo artxibatu dira, azken kasuan eskaeran atzera egiteagatik.

6.9. grafikoan ordainketak geroratu edo zatikatzeko espedienteen tramitazioak **2002-2005 epealdian** izan duen bilakaera ageri da. Bertan argi ikus daiteke onartutako kopuruak gora egiten duela eskaera kopuruak bezalaxe, nahiz eta azken horien urteko hazkundera txikiagoa den.

Aurkeztutako eskaerak ugalduz joan dira azken hiru ekitaldietan: %13,6 2003an, %29,3 2004an eta %6,5 2005ean.

Onartutako espedienteek hazkunde joera berdina dute urtero, tasak handiagoak badira ere: %16,2 2003an, %38,1 2004an eta %7,3 2005ean.

2003an jaitsi egiten da ukatutako eta atzera egindako espedienteen kopurua (-%3,4). Aldiz, 2004an %6,7 igotzen da, eta 2005ean behera egiten du berriro (%0,8).

Abenduaren 31n ebatzi gabekoen saldoak gora egiten du 2002-2005 epealdian: 2003an 47 espediente gehiago dira ebatzi gabekoak (%34,3 aurreko ekitaldiaren aldean), eta 2 gutxiago 2004an. 2005ean gehiago dira berriro, 14 kasu honetan (%7,7).

6.3. APLAZAMIENTOS Y FRACCIONAMIENTOS DE PAGO

En 2005 los expedientes de aplazamientos y fraccionamientos de pago presentan:

- Un aumento tanto en las solicitudes como en los expedientes concedidos.
- Una pequeña disminución de las solicitudes denegadas y desistidas.
- Un incremento del número de expedientes pendientes de resolver.

A las 182 solicitudes de aplazamiento de pago pendientes de resolver al inicio de 2005 se han añadido 3.282 nuevas solicitudes. De todas ellas, se ha concedido aplazamiento o fraccionamiento de pago a 2.781 y se han denegado o desistido un total de 487 expedientes. Al final del año han quedado pendientes de resolución 196 expedientes.

En términos porcentuales, del total de expedientes a gestionar en 2005 se ha resuelto el 94,3%, concediendo el pago aplazado o fraccionado al 85,1% de los resueltos y denegándolo o archivando el expediente por desistimiento al 14,9% restante.

La evolución de la tramitación de los expedientes de aplazamiento y fraccionamiento de pago a lo largo del **periodo 2002-2005** (gráfico 6.9.) muestra la tendencia al alza de los concedidos; tendencia paralela a la de las solicitudes, aunque el crecimiento anual de éstas es menor.

Las solicitudes presentadas han ido en aumento en los tres últimos ejercicios: en 2003 han aumentado un 13,6%, en 2004 un 29,3% y en 2005 un 6,5%.

Igual tendencia de crecimiento muestran año tras año los expedientes concedidos, aunque sus tasas son mayores: 16,2% en 2003, 38,1% en 2004 y 7,3% en 2005.

El número de expedientes denegados y desistidos ha disminuido en 2003 (-3,4%). En 2004, en cambio, han aumentado un 6,7% y en 2005 vuelven a disminuir un discreto 0,8%.

El saldo pendiente de resolver a 31 de diciembre aumenta en el periodo 2002-2005: en 47 expedientes en 2003 (variación del 34,3% respecto al ejercicio anterior), disminuye en 2 expedientes en 2004 y vuelve a aumentar en 14 (7,7%) en 2005.

Ebazpen positiboen urteko portzentajea ebazpen kopuru osoarekin alderatzean ikusten da ordainketak geroratu eta zatikatzeko espediente gehiago onartzera jotzen dela. Horrela, 2002an ebazpenen %77,2 onartutako espedienteak izan ziren, eta portzentaje hori urtez urte igo da, 2005ean %85,1koa izan delarik.

Comparando también anualmente el porcentaje de las resoluciones positivas sobre el total de resoluciones, se aprecia una tendencia a conceder un mayor número de aplazamientos-fraccionamientos de pago. Así, si en 2002 el 77,2% de las resoluciones fueron concesiones, este porcentaje ha ido aumentando año tras año hasta el 85,1% en 2005.

GRÁFICO 6.9.GRAFIKOA
Ordainketak geroratzeko espedienteen tramitazioaren bilakaera
 Evolución de la tramitación de los expedientes de aplazamiento

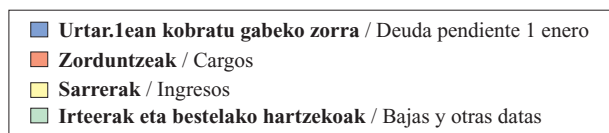
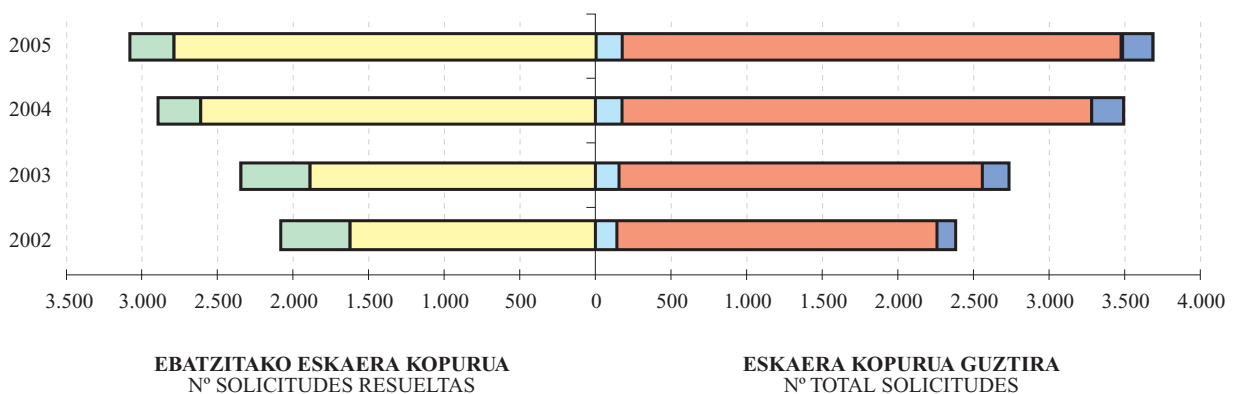
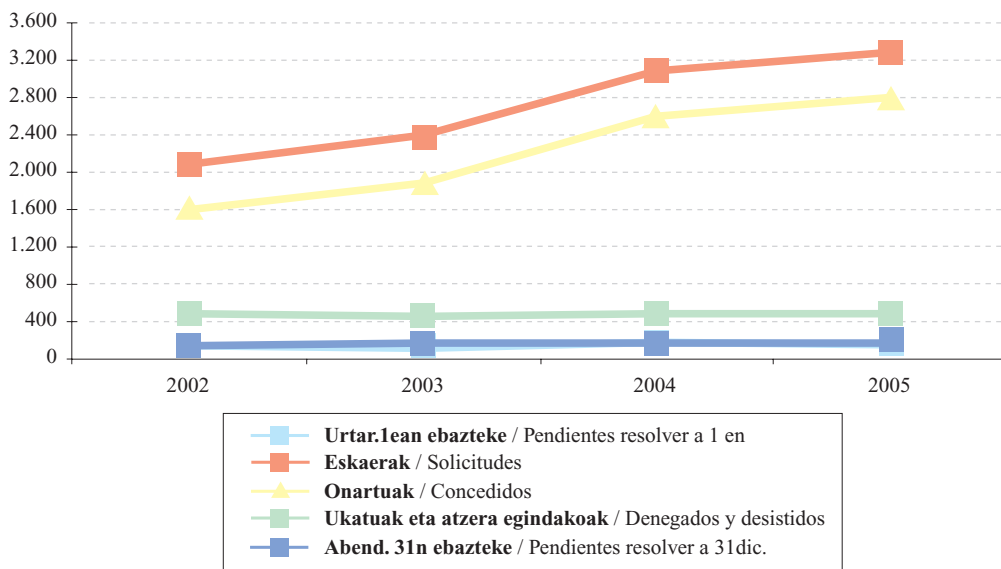

6.10. grafikoan ikus daiteke nola banatzen den, zerga moten arabera, 2005. urtearen amaieran mugaegutera iritsi gabeko zor geroratu. Zeharkako zergak garrantzia irabazten dute berriro, eta zor geroratu osoaren erdia baino gehiago dira dagoeneko.

El gráfico 6.10. muestra la composición por conceptos tributarios de la deuda aplazada y pendiente de vencimiento al final de 2005. Los impuestos indirectos continúan ganando participación y representan ya más de la mitad del total de la deuda aplazada.

GRÁFICO 6.10. GRAFIKOA
Onartutako gerorapenen ordaindu gabeko zorra zerga moten arabera
 Deuda pendiente de aplazamientos concedidos por tipo de impuestos

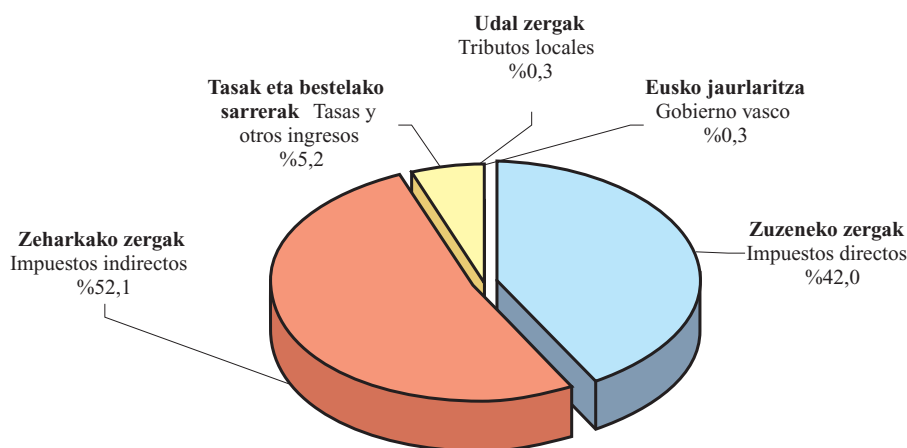

2005eko abenduaren 31n epemugara iritsi gabeko zor geroratuaren/zatikatuaren zenbateko osoa 57,1 milioi eurokoa da, 2004. urtearen amaieran baino %12,9 gehiago. Honako zerga kontzeptuek eratzen dute:

El importe total de deuda aplazada-fraccionada pendiente de vencimiento a 31 de diciembre de 2005 asciende a 57,1 millones de euros, un 12,9% mayor al importe pendiente a fin de 2004. El detalle de los conceptos tributarios que la componen es el siguiente:

- Foru Aldundi honek itundutako zergak: 56,7 milioi euro.
- . Zeharkako zergak kopuru osoaren %52,1 dira (Balio Erantsiaren gaineko Zergak, bere aldetik, zeharkako zerga guztien %88,4 hartzen du).
- . Zuzeneko zergak kopuru osoaren %42,0 dira, gehienak (%79,5) lanaren atxikipenengatik.
- . Geroratutako zor osoaren gainerako %5,2a tasa eta bestelako sarreretatik dator.
- Eusko Jaurlaritzaren sarrerak: 191 mila euro (kopuru osoaren %0,3).
- Udal zergak: 187 mila euro (%0,3).

- Tributos concertados por esta Diputación Foral: 56,7 millones de euros.
- . Los impuestos indirectos suponen el 52,1% del total (a su vez, el Impuesto sobre el Valor Añadido supone el 88,4% del total de indirectos).
- . Los impuestos directos son el 42,0% del total (la gran mayoría de ellos, el 79,5%, corresponde a las retenciones de trabajo).
- . El restante 5,2% de la deuda aplazada proviene de las tasas y otros ingresos.
- 191 miles de euros de ingresos del Gobierno Vasco (0,3% del total)
- 187 miles de tributos locales (0,3%).

6.4. FORU AUZITEGI EKONOMIKO-ADMINISTRATIBOA

2005ean 723 erreklamazio aurkeztu dira eta 615 ebatzi. Hona hemen emaitzak:

- 118 onetsi dira (kopuru osoaren %19,2).
- 101ek (%16,4k) onespren partziala izan dute.
- 277 ezetsi dira (%45,0).
- 119 erreklamaziok (%19,4k) bestelako emaitzak izan dituzte, hau da, ebazpen zehatzik gabe amaitu dira hainbat arrazoi direla medio:

- . Epea iraungitzeagatik.
- . Erreklamatzailleak atzera egiteagatik.
- . Ondoriorik gabe geratzeagatik.
- . Abstenitzeagatik.
- . Onartuak ez izateagatik.
- . Eskumenik ez edukitzeagatik.
- . Administrazioerikiko auzi bidetik errekurritzeagatik isiltasuna dela eta.

Urtea amaitzean 689 erreklamazio geratu dira ebatzi gabe. Horietatik:

- 85 erreklamazio 2004an aurkeztu dira, eta
- 604 erreklamazio 2005ean.

Aurreko ekitaldietan ebatzi gabe geratu ziren erreklamazioetan (ikus 6.11. grafikoa) kontzeptuak honela banatzen dira:

- Zuzeneko zergak lehen tokian ageri dira %72,6arekin. Pertsona fisikoen errentaren gaineko zerga eta ondarearen gaineko zerga nabarmentzen dira bereziki.
- Zeharkako zergak kopuru osoaren %12,4 dira, eta BEZak hartzen ditu erreklamazio gehienak.
- “Beste kontzeptuak” apartatuak (udal zergak, zergaz kanpoko sarrerak,...) gainerako %15,0a biltzen du.

Ekitaldian aurkeztutako erreklamazioak antzeko eran banatu dira:

- Zuzeneko zergak %62,7 dira.
- “Bestelakoak” taldeak %24,3 biltzen du.
- Zeharkako zergei %13,0 dagokie.

Erreklamazio ebatziak ere proportzio bera mantentzen dute:

6.4. TRIBUNAL ECONÓMICO-ADMINISTRATIVO FORAL

En 2005 se han interpuesto 723 reclamaciones y se han resuelto 615, de las que:

- 118 han sido estimadas (19,2% del total)
- 101 se han estimado parcialmente (16,4%)
- 277 se han desestimado (45,0%)
- 119 reclamaciones (19,4%) han tenido otros resultados, es decir, han concluido sin resolución concreta por:

- . Caducidad.
- . Desistimiento.
- . Quedarse sin efecto.
- . Abstención.
- . No admisión.
- . Incompetencia.
- . Haber sido recurridas al contencioso por silencio.

Al final del año han quedado pendientes de resolver un total de 689 reclamaciones de las que:

- 85 han sido presentadas en 2004.
- 604 han sido presentadas en 2005.

De las **reclamaciones pendientes de ejercicios anteriores** (gráfico 6.11.) los conceptos se reparten de la siguiente forma:

- Los impuestos directos, con el 72,6%, ocupan el primer lugar. Destacan el impuesto sobre la renta de las personas físicas y el impuesto sobre el patrimonio.
- Los indirectos suponen el 12,4%, y es el IVA el que acumula mayor número de reclamaciones.
- El apartado de “Resto de conceptos” (tributos locales, ingresos no tributarios...) concentra el restante 15,0%.

Las **reclamaciones interpuestas en el ejercicio** presentan una distribución similar:

- Los impuestos directos suponen el 62,7%.
- El grupo “Resto” representa el 24,3%.
- Los impuestos indirectos el 13,0%

También las **reclamaciones resueltas**, mantienen la misma proporción :

GRAFICO 6.11. GRAFIKOA
Foru Auzitegi Ekonomiko-Administratiboari aurkeztutako erreklamazioen estatistikak
zerga kontzeptuen arabera
Estadísticas de las reclamaciones ante el Tribunal Económico-Administrativo Foral
clasificadas por conceptos tributarios
2005

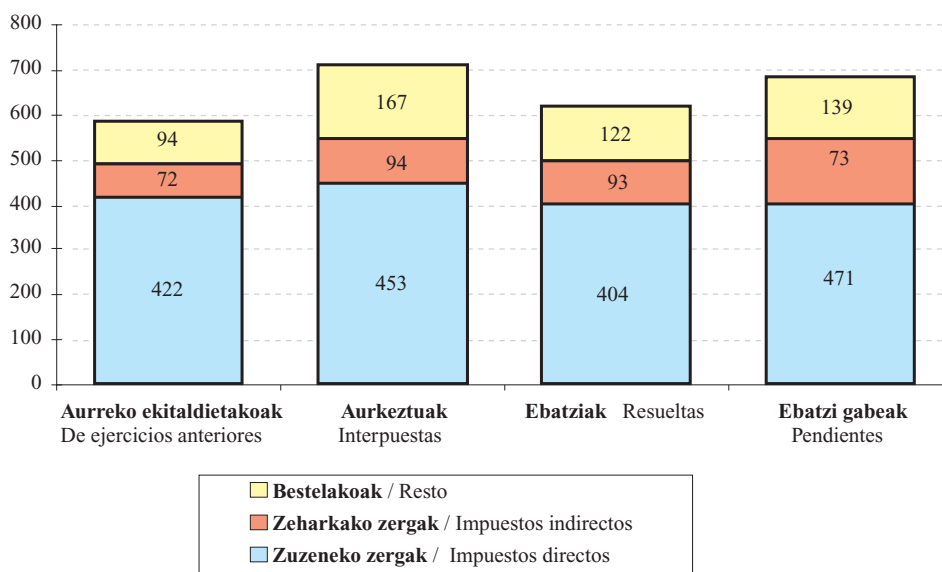

- Zuzeneko zergak %65,7 dira.
- Gainerako kontzeptuek %19,2 metatzen dute.
- Zeharkako zergei %15,1 dagokie.

- Los impuestos directos representan el 65,7%.
- El resto de los conceptos son el 19,2%.
- A los impuestos indirectos les corresponde el 15,1%.

Azkenik, ekitaldi amaieran **ebatzi gabe geratu diren erreklamazioetan** honela banatu dira espedienteak:

- %68,4 zuzeneko zergak dira.
- %21,0 “Bestelakoak” taldeari dagokio.
- Gainerako %10,6 zeharkako zergen erreklamazioak dira.

Por último, las **reclamaciones pendientes** de resolución al final del ejercicio muestran el siguiente reparto de expedientes:

- El 68,4% son impuestos directos.
- Un 21,0% corresponde al “Resto”.
- El 10,6% restante son reclamaciones de impuestos indirectos.

6.12. grafikoan **Auzitegiaren jardunak 2002-2005 epealdian izan duen bilakaera** erakusten da. Bertan ikus daiteke bere jarduerak hobera egin duela; izan ere, 2005. urtea kenduta, gainerako urteetan gehiago izan dira ebatzitako erreklamazioak aurkeztutakoak baino, eta, gainera, ebatzi gabekoak gutxituz joan dira.

La **evolución de la actuación del Tribunal en el periodo 2002-2005** (gráfico 6.12.) pone de manifiesto una mejora en la actividad ya que, a excepción de 2005, las reclamaciones resueltas han sido superiores a las interpuestas, y las pendientes de resolución han ido descendiendo.

2003an eta 2004an behera egin du aurkeztutako erreklamazioen kopuruak (-%38,0 eta -%0,8 hurrenez hurren). Dena den, ebatzitako erreklamazioak ere gutxitu diren arren (-%41,8 eta -%27,9), ebatzi gabekoaren saldoa

En 2003 y 2004 el número de reclamaciones interpuestas ha tendido a disminuir (su variación interanual ha sido de -38,0% y -0,8%, respectivamente) y, aunque las reclamaciones resueltas también han disminuido (-41,8%

murriztu egin da (-%34,3 eta -%11,4 hurrenez hurren). 2005. urtean, ordea, erreklamazio gehiago aurkeztu dira (%14,4), eta gutxiago ebatzi (-%13,0). Ebatzi gabekoen kopurua %18,6 igotzea ekarri du horrek berekin.

2005. urtearen bukaeran ebazteke geratu diren 689 erreklamazioetatik, %12,3 bakarrik dira aurreko ekitaldietan aurkeztutakoak (2004an aurkeztutakoak denak).

y -27,9%, respectivamente), el saldo de las pendientes se ha reducido (-34,3% y -11,4%, respectivamente). En 2005, en cambio, han aumentado las interpuestas (14,4%) y esto, unido al descenso de las reclamaciones resueltas (-13,0%), ha resultado en un incremento del 18,6% de las pendientes.

De las 689 reclamaciones pendientes de resolver al cierre del ejercicio 2005, tan sólo un 12,3% corresponde a reclamaciones interpuestas en ejercicios anteriores (todas interpuestas en 2004).

GRAFICO 6.12. GRAFIKOA
Foru Auzitegi Ekonomiko-Administratiboaren jardueraren bilakaera
 Evolución de la actuación del Tribunal Económico-Administrativo Foral

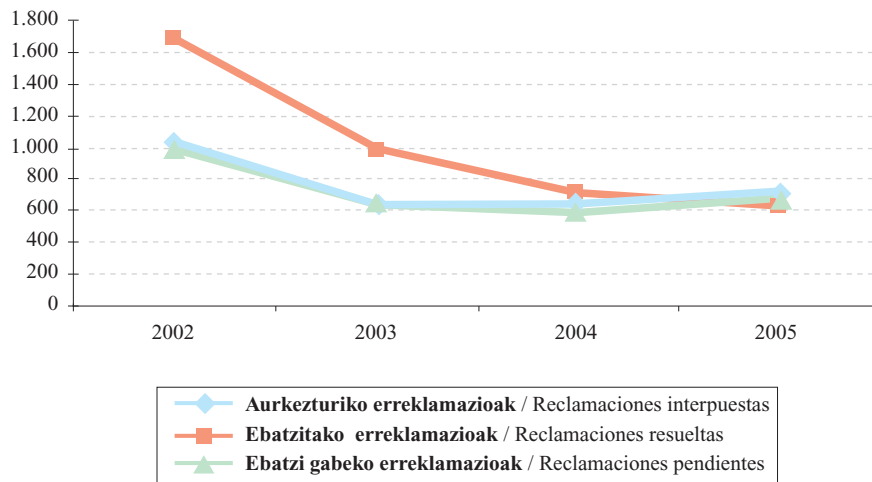
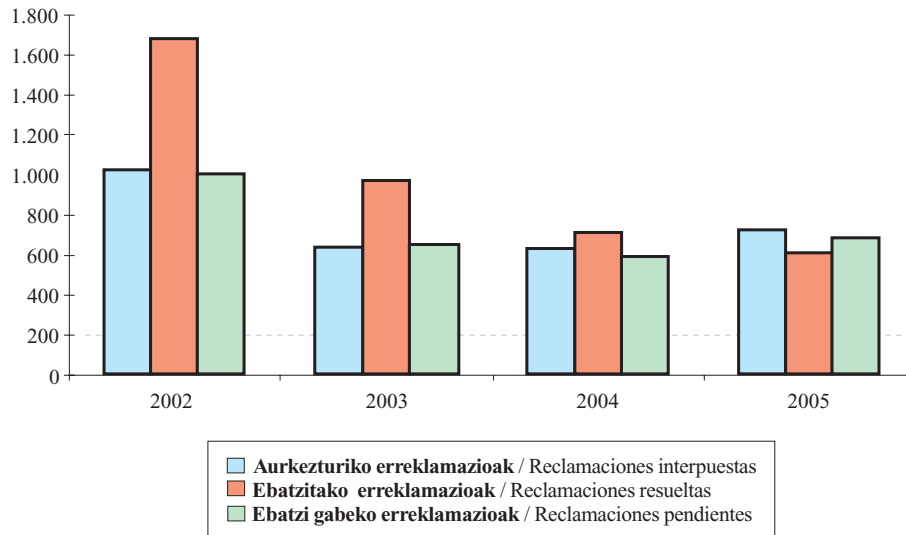

6.5. ARAUGINTZAKO ETA LEGE AHOLKULARITZAKO ZERBITZUA.

Araugintzako eta Lege Aholkularitzako Zerbitzuak bi lan-arlo nagusi izan ditu 2005eko ekitaldian:

- Departamentuko araugintza arloa.
- Aholkularitza juridiko-tributarioaren arloa.

Araugintzako jarduketei dagokienez, aipatzekoa da 6 foru arau aurreproiektu prestatu direla.

Horien artean aipagarri dira zerga alorreko presazko foru dekretu arauak balioztatze egindako foru arauen aurreproiektuak, sozietateen gaineko zergari eta zerga bereziei dagozkienak. Lurralde erkideko araudian sartutako aldaketetara egokitu da, baita ere, Gipuzkoako zerga araudia. Era berean, aldaketak sartu dira zuzeneko eta zeharkako zerga batzuen araudian, eta Gipuzkoako Lurralde Historikoko 2006. urteko aurrekontu orokorren foru arauaren zerga xedapenak elaboratu dira.

6.5. SERVICIO DE DESARROLLO NORMATIVO Y ASESORAMIENTO JURIDICO

El Servicio de Desarrollo Normativo y Asesoramiento Jurídico ha centrado su gestión en el ejercicio 2005 en dos áreas:

- Área de desarrollo normativo del Departamento.
- Area de asesoramiento juridico-tributario.

En lo referente a las actuaciones relacionadas con el **desarrollo normativo**, se han elaborado 6 anteproyectos de Norma Foral.

Entre ellos, los anteproyectos de Normas Forales que convalidan Decretos Forales Norma de Urgencia Fiscal referentes al impuesto sobre Sociedades e Impuestos Especiales. También se ha adaptado la normativa tributaria del Territorio Histórico a determinadas modificaciones normativas aprobadas en territorio común. Así mismo, se han introducido diversas modificaciones en la normativa de varios impuestos directos e indirectos y se han elaborado las disposiciones tributarias de la Norma Foral de Presupuestos Generales del Territorio para el año 2006.

GRAFICO 6.13. GRAFIKOA
Araugintza arloan egindako jardueraren banaketa
Distribución de la actividad en el área de desarrollo normativo

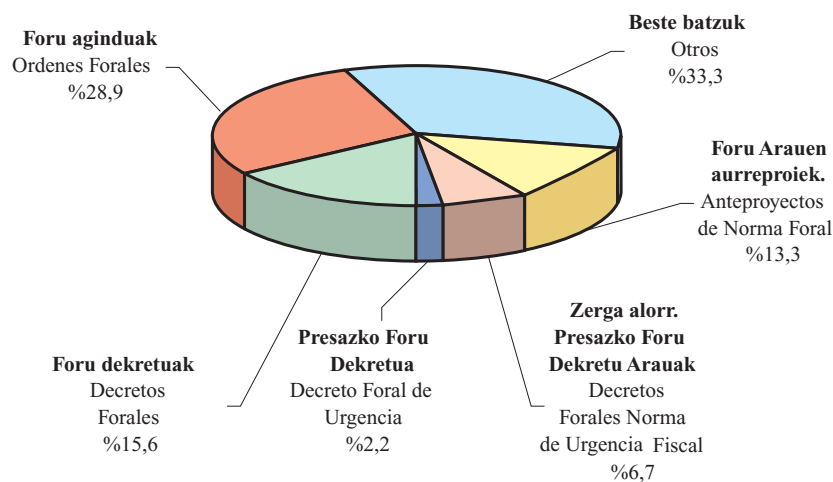

Araugintza arloan ere, zerga alorreko presazko hiru foru dekretu arau horien proiektuak prestatzeaz gainera, 6 foru dekretu proiektatu dira eta 13 foru agindu proposatu, denak ere izaera orokorreko xedapen arauemaileekin lotuak.

Bestalde, **aholkularitza juridiko-tributarioaren** eta zerga eta finantza politikako ildo nagusiak definitzeko Departamentuari emandako laguntzarekin lotuta dauden jarduketak honela taldeka daitezke:

- Kontsulta batzorde batean hartu da parte, bai eta FAEAREN 12 bileratan ere, 580 ebazpen aztertze-ko.
- Hainbat txosten egin dira: abalei buruzkoak (49), exekuziokoak (87) eta Departamentuko beste zerbitzu batzuek eskatutako txosten juridiko-tributarioak (55).
- Esleitutako espediente bereziak gertutik jarraitu eta kontrolatu dira, zergen 979 aitortpen kudeatuz.
- 82 abal eta 151 ahalorde eta nortasunezko agiri askietsi dira.

También dentro del citado área de desarrollo normativo, además de los mencionados tres proyectos de Decreto Foral Norma de Urgencia Fiscal, se han elaborado 6 proyectos de Decreto Foral y 13 propuestas de Orden Foral relativos a disposiciones normativas de carácter general.

Por otra parte, las actuaciones relacionadas con el **asesoramiento jurídico-tributario** y el apoyo al Departamento en la definición de las líneas generales de política fiscal y financiera pueden agruparse como sigue:

- Participación en una comisión de consultas y en 12 sesiones del TEAF, analizando 580 resoluciones.
- Realización de informes sobre avales (49), de ejecución (87) y jurídico-tributarios requeridos por otros Servicios del Departamento (55).
- Seguimiento y control de expedientes especiales asignados, gestionando 979 declaraciones de diversos impuestos.
- Bastanteo de avales (82), poderes y documentos de personalidad (151).

GRAFICO 6.14. GRAFIKOA
Aholkularitza juridiko-tributarioaren arloan egindako jardueraren banaketa
Distribución de la actividad en el área de asesoramiento jurídico tributario

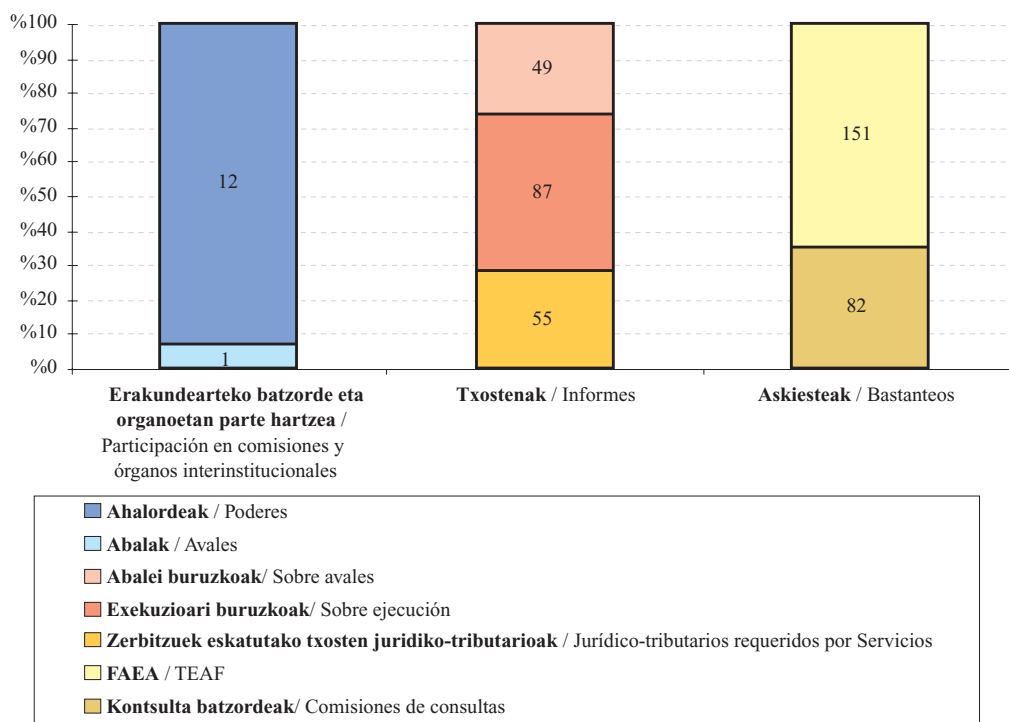

E.6.1. TAULA IKUSKARITZAREN KUDEAKETAREN EMAITZA. LABURPENA KONTZEPTUEN ARABERA
CUADRO E.6.1. RESUMEN DE RESULTADOS DE LA GESTION INSPECTORA POR CONCEPTOS

ZERGA KONTZEPTUAK CONCEPTOS TRIBUTARIOS	KOP. (* Nº CONTR.	KUDEAKETAREN EMAITZAK RESULTADOS DE LA GESTION						ZOR BALIOKIDEA DEUDA EQUIVALENTE 7=3+4+5+6
		Kuotak Cuotas 1	Berandutza interesak Intereses de demora 2	Ordaindu behar- reko zorra Deuda a ingresar 3=1+2	Berreskuratutako kuotak Cuotas recuperadas 4	Kuotak o.e. nega- tiboak murrizteagatik Cuotas por reduccion b.i. negativas 5	Zor baliokidea delitu fiskalagatik (**) Deuda equivalente por delito fiscal 6	
Lan atxikipenak								
Retenciones de trabajo	28	717.304	23.136	740.440	296.373			1.036.813
Kapital higikorren atxikipenak								
Retenciones de capital mobiliario	6	70.944	8.030	78.974	488.374			567.348
Errentaren kuota difer. garbia								
Cuota diferencial neta de IRPF	228	25.491.935	5.035.085	30.527.020	63.133	77.658	450.155	31.117.967
Sozietateen gaineko zerga								
Impuesto sobre sociedades	71	18.564.330	3.191.669	21.755.999	4.600.379	299.429		26.655.806
Gainerako zuzeneko zergak								
Resto impuestos directos	21	126.399	13.275	139.674	1.038.711			1.178.385
ZUZENEKO ZERGAK, GUZTIRA								
TOTAL IMPUESTO DIRECTOS	320	44.970.912	8.271.194	53.242.106	6.486.970	377.087	450.155	60.556.319
BEZ								
IVA	115	6.519.059	278.467	6.797.527	8.357.136		10.171.531	25.326.193
Ondare eskualdaketa eta EJDen g/zerga								
Imp. s/transm. Patrimoniales y AJD	5	57.591	12.843	70.434				70.434
Zerga bereziak								
Impuestos especiales	7	317.299	44.197	361.496				361.496
ZEHARKAKO ZERGAK, GUZTIRA								
TOTAL IMPUESTOS INDIRECTOS	124	6.893.950	335.508	7.229.457	8.357.136	0	10.171.531	25.758.124
ZERGA ITUNDUAK, GUZTIRA								
TOTAL TRIBUTOS CONCERTADOS		51.864.862	8.606.702	60.471.564	14.844.105	377.087	10.621.686	86.314.443
Zigorrak								
Sanciones	179			3.331.067				3.331.067
ZORRA, GUZTIRA								
TOTAL DEUDA	363	51.864.862	8.606.702	63.802.631	14.844.105	377.087	10.621.686	89.645.510

Zenbatekoa eurotan / Importe en euros

(*) Zerga kontzeptu ezberdinengatik akta bat baino gehiago duten zergadunak daudenez, ikuskatutako zergadunen kopurua kontzeptuka dauden zergadunak batzetik ateratako kopurua baino txikiagoa da.

(**) Delitu fiskaleko espedienteetan atera litekeen zor baliokidea, jarduketak administrazio bidean amaitu izan balira.

(*) El total de los contribuyentes inspeccionados resulta inferior a la suma del nº de contribuyentes por conceptos debido a que hay contribuyentes con actas por varios conceptos tributarios.

(**) La deuda equivalente de los expedientes de delito fiscal es la deuda probablemente obtenida si las actuaciones hubieran finalizado en vía administrativa.

E.6.2. TAULA ZERGA ZOR BALIOKIDEAREN BILAKAERA
CUADRO E.6.2. EVOLUCIÓN DE LA DEUDA TRIBUTARIA EQUIVALENTE

ZERGA KONTZEPTUAK	CONCEPTOS TRIBUTARIOS	2002	2003	2004	2005	% BARIAZIO T. T.VARIACIÓN %		
						03/02	04/03	05/04
Lan atxikipenak	Retenciones de trabajo	446	797	100	1.037	78,7	-87,4	932,3
Kapital higikorren atxikipenak	Retenc. capital mobiliario	5.764	2.612	1.855	567	-54,7	-29,0	-69,4
Errentaren kuota difer. garbia	Cuota diferencial neta de IRPF	8.807	6.195	2.759	31.118	-29,6	-55,5	1.027,8
Sozieteen gaineko zerga	Impuesto de sociedades	8.317	15.707	20.392	26.656	88,9	29,8	30,7
BEZ	IVA	2.700	10.166	10.003	25.326	276,5	-1,6	153,2
Gainerako zergak	Resto de tributos	5.084	2.329	1.965	1.610	-54,2	-15,6	-18,1
ZERGAK, GUZTIRA	TOTAL IMPUESTOS	31.116	37.806	37.076	86.314	21,5	-1,9	132,8
Zigorrak	Sanciones	4.842	3.441	5.930	3.331	-28,9	72,3	-43,8
ZERGA ZORRA, GUZTIRA	TOTAL DEUDA TRIBUTARIA	35.959	41.247	43.005	89.646	14,7	4,3	108,5

Zenbatekoa mila eurokotan / Importe en miles de euros

E.6.3. TAULA IKUSKARITZAREN KUDEAKETAREN BILAKAERA
CUADRO E.6.3. EVOLUCIÓN DE LA GESTIÓN INSPECTORA

KONTZEPTUA	CONCEPTO	2002	2003	2004	2005
Zergadun kopurua	Número de contribuyentes	390	388	355	363
Ordaindu beharreko zerga zorra (*)	Deuda tributaria a ingresar (*)	34.516	34.632	27.622	63.803
Batez besteko zorra zergadun bakoitzeko(*)	Deuda media por contribuyente (*)	88,50	89,26	77,81	175,76

(*) Zenbatekoa mila eurokotan / Importe en miles de euros

E.6.4. TAULA ORDAINARAZTE BIDEAN KUDEATUTAKO ZERGABILKETAREN BILAKAERA
CUADRO E.6.4. EVOLUCIÓN DE LA GESTIÓN RECAUDATORIA EN EJECUTIVA

KONTZEPTUA	CONCEPTO	2002	2003	2004	2005	% BARIAZIOA VARIACIÓN %		
						03/02	04/03	05/04
Urtar. lean kobratzeko dagoen zorra	Deuda pendiente 1 enero	194.919	176.477	168.783	171.064	-9,5	-4,4	1,4
Zorduntzeak	Cargos	38.952	40.597	44.897	86.556	4,2	10,6	92,8
Kudeatu beharrekoa, guztira	Total a gestionar	233.870	217.074	213.680	257.620	-7,2	-1,6	20,6
Sarrerak	Ingresos	14.651	15.897	15.918	16.416	8,5	0,1	3,1
Irteerak eta bestelako hartzekoak	Bajas y otras datas	42.742	32.394	26.700	32.972	-24,2	-17,6	23,5
Abend. 31n kobratzeko dagoen zorra	Deuda pendiente 31 dic.	176.477	168.783	171.064	208.231	-4,4	1,4	21,7

Zenbatekoa mila eurokotan / Importe en miles de euros

E.6.5. TAULA ZERGABILKETA KUDEAKETAREN AZALPENA EXEKUTIBOAN KONTZEPTUKA
CUADRO E.6.5. DETALLE DE LA GESTION RECAUDATORIA EN EJECUTIVA POR CONCEPTOS

KONTZEPTUA	CONCEPTO	KOBRATU GABEKO ZORRA DEUDA PENDIENTE 2005-1-1	KARGUAK CARGOS 2005	SARRERAK INGRESOS 2005	BAJAK ETA BESTEL. HARTZEK. BAJAS Y OTRAS DATAS 2005	KOBRATU GABEKO ZORRA DEUDA PENDIENTE 2005-12-31
Lan atxikipenak	Retenciones de trabajo	51.915	5.579	3.293	8.084	46.117
Kapital higikorren atxikipenak	Retenc. capital mobiliario	1.578	14	2	1.251	340
Kapital higiezin atxikip.	Retenc. capital inmobiliario	795	178	170	41	762
Profesionalen ordainketa zatikatuak	Pagos frac. profesionales	174	8	20	15	147
Jard. enpresarialen ordainketa zatikatuak	Pagos frac. activ. empresariales	21	10	10	1	20
Kuota diferentzial garbia	Cuota diferencial neta	9.700	36.177	2.564	1.629	41.684
PFEZ, guztira	Total IRPF	64.182	41.964	6.058	11.019	89.069
Sozietateen kuota diferentzial garbia	Cuota difer. neta de sociedades	10.377	11.917	604	8.726	12.964
Konturatuko ordainketak	Pagos a cuenta	19	0	0	0	19
Kapital higikorren atxikipenak	Retenc. capital inmobiliario	3	222	1	220	3
Sozietateen gaineko zerga, guztira	Total impuesto sociedades	10.399	12.138	605	8.946	12.986
Oinordetza eta dohaintzen g/zerga	I.s/ sucesiones y donaciones	117	171	169	29	91
Ondarearen gaineko zerga	Impuesto sobre el patrimonio	19	21	18	1	20
Ez-egoiliarren gaineko zerga	Impuesto no residentes	10	24	3	5	26
Iraungitako zuzeneko zergak	Impuestos directos extinguidos	0	0	0	0	0
ZUZENEKO ZERGAK, GUZTIRA	TOTAL IMPUESTOS DIRECTOS	74.727	54.318	6.853	20.000	102.191
Ondare eskualdaketen g/zerga	Imp.transmisiones patrimoniales	247	174	88	57	276
Egintza juridiko dokumentatuak	Actos jurídicos documentados	72	22	55	1	38
BEZ	IVA	67.481	17.690	5.473	8.147	71.552
ETZ	ITE	1.056	0	14	0	1.043
Luxuaren gaineko zerga	Impuesto sobre el lujo	0	0	0	0	0
Zerga bereziak	Impuestos especiales	1.032	361	2	4	1.387
ZEHARKAKO ZERGAK, GUZTIRA	TOTAL IMPUESTOS INDIRECTOS	69.888	18.247	5.631	8.209	74.294
Zorizko konbinazioak eta jokoak	Combinac.aleatorias y juego	12	0	0	0	12
Jolas makinak	Máquinas recreativas	317	210	28	0	498
Apustuak	Apuestas	0	173	1	172	0
Joko tasak, guztira	Total tasas de juego	328	383	30	172	510
Berandutza interesak	Intereses de demora	4.879	1.342	375	853	4.993
Bestelako sarrerak	Ingresos diversos	353	2.337	313	60	2.317
Zigorrak	Sanciones	14.086	5.598	1.250	2.055	16.380
Zergabilketa kostuak	Costas de recaudación	62	22	11	10	64
Errekarguak eta interesak	Recargos e intereses	1.290	515	281	140	1.384
Aldundiaren tasak	Tasas Diputación	1.448	1.123	545	122	1.905
TASAK ETA BESTELAKO SARRERAK	TASAS Y OTROS INGRESOS	22.406	11.321	2.805	3.411	27.512
FORU TRIBUTUAK, GUZTIRA	TOTAL TRIBUTOS FORALES	167.021	83.886	15.289	31.620	203.997
Landalur eta nekazal kontribuzioa	Contribuc. rústica y pecuaria	19	27	20	5	21
Hirilurren kontribuzioa	Contribución urbana	1.099	891	812	237	941
Industriarako baimen fiskala	Licencia fiscal industrial	6	0	4	0	2
Profesionalen baimen fiskala	Licencia fiscal profesional	0	0	0	0	0
Jarduera ekonomikoaren g/zerga	Imp.s/actividades económicas	2.878	661	247	251	3.041
Beste udal zerga batzuk	Otros tributos locales	0	1.091	44	859	188
UDAL ZERGAK GUZTIRA	TOTAL TRIBUTOS LOCALES	4.042	2.670	1.127	1.352	4.234
GUZTIRA	TOTAL	171.064	86.556	16.416	32.972	208.231

Zenbatekoa mila eurokotan / Importe en miles de euros

E.6.6.TAULA GERORAPEN ESPEDIENTEEN IZAPIDAKETAREN BILAKAERA
CUADRO E.6.6. EVOLUCIÓN DE LA TRAMITACIÓN DE LOS EXPEDIENTES DE APLAZAMIENTO

KONTZEPTUA	CONCEPTO	2002	2003	2004	2005	% BARIAZIOA VARIACIÓN %		
						03/02	04/03	05/04
Urtar.lean ebatzi gabeak	Pendientes resolver a 1 en.	129	137	184	182	6,2	34,3	-1,1
Eskakerak	Solicitudes	2.099	2.384	3.082	3.282	13,6	29,3	6,5
Onartuak	Concedidos	1.615	1.877	2.593	2.781	16,2	38,1	7,3
Ezetsiak eta atzera egindakoak	Denegados y desistidos	476	460	491	487	-3,4	6,7	-0,8
Abend. 31n ebatzi gabeak	Pendientes resolver a 31 dic.	137	184	182	196	34,3	-1,1	7,7

**E.6.7.TAULA ONARTUTAKO GERORAPENEN ORDAINTZEKO DAUDEN ZENBATEKOAK, ZERGA KONTZEP-
TUN ARABERA**

CUADRO E.6.7. IMPORTES PENDIENTES DE APLAZAMIENTOS CONCEDIDOS, POR CONCEPTOS TRIBUTARIOS

KONTZEPTUA	CONCEPTO	ORDAINTZEKO DAGOEN ZENBATEKOA IMPORTE PENDIENTE 31-12-2005
Lanaren atxikipenak	Retenciones trabajo	19.092
Kapitalaren atxikipenak (higikor.,higiezin.)	Retenciones capital (mobiliario e inmov.)	98
Ordainketa zatikatuak	Pagos fraccionados	30
PFEZren kuota diferentzial garbia	Cuota diferencial neta IRPF	2.031
Konturatuko ordainketak	Pagos a cuenta	24
Sozietate zergaren kuota difentzial garbia	Cuota dif. neta impuesto sobre sociedades	1.913
Oinordetza eta dohaintzen gaineko zerga	Impuesto sobre sucesiones y donaciones	801
Ondarearen zerga	Impuesto sobre el patrimonio	16
Desagertutako beste zuzeneko zergak	Otros impuestos directos extinguidos	0
ZUZENEKO ZERGA, GUZTIRA	TOTAL IMPUESTOS DIRECTOS	24.004
Ondare eskualda eta eg.jur.dokm.en zerga	Imp.sobre trans. Patrimon. y A.J.D.	150
Balio erantsiaren g/zerga	Impuesto sobre el valor añadido	26.308
Alkohol eta edari deribatuen gaineko zerga	Impuesto sobre alcohol y bebidas deriv	0
Zenbait garraio bideren g/ zerga berezia	Impuesto especial s/det. medios transporte	1
Hidrokarbuoen gaineko zerga	Impuesto sobre hidrocarburos	15
Elektrizitatearen gaineko zerga	Impuesto sobre la electricidad	4
Enpresa trafikoaren gaineko zerga	Impuesto sobre tráfico de empresas	3.271
Iraungitako beste zeharkako zergak	Otros impuestos indirectos extinguidos	0
ZEHARKAKO ZERGA, GUZTIRA	TOTAL IMPUESTOS INDIRECTOS	29.750
Joko tasa: makinak, apostuak	Tasa de juego: máquinas, apuestas	0
Berandutza interesak	Intereses de demora	1.033
Zigorak	Sanciones	1.297
Beste sarrera batzuk	Otros ingresos	652
TASAK ETA BESTELAKO SARRERAK	TASAS Y OTROS INGRESOS	2.982
DIPUTAZIOAK ITUNDUTAKO ZERGA, GUZTIRA	TOTAL TRIBUTOS CONCERT.DE DIPUTACION	56.735
Jarduera Ekonomikoen gaineko zerga	Imp. sobre actividades económicas	124
Industriarako baimen fiskala	Licencia Fiscal industrial	0
Hirilurren kontribuzioa	Contribución urbana	63
UDAL ZERGA, GUZTIRA	TOTAL TRIBUTOS LOCALES	187
Garraio eta errepideetako isunak	Multas de transporte y carreteras	100
Bestelako sarrerak	Otros ingresos	91
EUSKO JAURLARITZA,GUZTIRA	TOTAL GOBIERNO VASCO	191
ZERGA, GUZTIRA	TOTAL TRIBUTOS	57.114

Zenbatekoa mila eurokotan / Importe en miles de euros

E.6.8. TAULA AUZITEGI EKONOMIKO-ADMINISTRATIBOAREN JARDUERAREN BILAKAERA
CUADRO E.6.8. EVOLUCIÓN DE LA ACTUACIÓN DEL TRIBUNAL ECONÓMICO-ADMINISTRATIVO

URTEAK AÑOS	AURKEZTURIKO ERREKLAMAZIOAK RECLAMACIONES INTERPUESTAS		ERABAKITAKO ERREKLAMAZIOAK RECLAMACIONES RESUELTAS		EBAZTEKE DAUDEN ERREKLAMAZIOAK RECLAMACIONES PENDIENTES	
	Kopurua Número	% Bariazioa % Variación	Kopurua Número	% Bariazioa % Variación	Kopurua Número	% Bariazioa % Variación
2002	1.028		1.684		999	
2003	637	-38,0	980	-41,8	656	-34,3
2004	632	-0,8	707	-27,9	581	-11,4
2005	723	14,4	615	-13,0	689	18,6

E.6.9. TAULA AUZITEGI EKONOMIKO-ADMINISTRATIBOAREN ESTADISTIKAK
CUADRO E.6.9. ESTADISTICA DEL TRIBUNAL ECONOMICO-ADMINISTRATIVO

KONTZEPTUAK	CONCEPTOS	2005EAN AURKEZTURIKO ERREKLAMAZIOAK RECLAMACIONES INTERPUESTAS EN 2005	EBATZIAK / RESUELTAS							EBATZI GABEKOAK PENDIENTES	
			Emaitzaren arabera Según Resultado				Aurk. urtearen arabera Según año presentación		GUZTIRA TOTAL	Aurk. urtearen arabera Según año presentación	
			Onetsiak Estimadas	Zatian Onetsiak Est.Parcial	Ezetsiak Desestimadas	Bestelakoak Otros	2004 aurrek. 2004 ó ant.	2005		2004	2005
PFEZ eta Ondarearen gaineko zerga	IRPF e imp.patrimonio	330	73	69	142	36	291	29	320	57	301
Sozietateen gaineko zerga	Impuesto sociedades	105	22	8	19	21	59	11	70	4	94
Oinordetzen gaineko zerga	Impuesto sobre sucesiones	18	2	2	6	4	11	3	14		15
Ond. eskual.en eta E.J.D.en g/zerga	I.trans.patrim. y actos J.D.	18	2	1	12	3	15	3	18		15
BEZ	IVA	73	14	17	33	9	50	23	73	5	50
Zerga bereziak	Impuestos especiales	3			2		2		2		3
Beste zerga itundu batzuk	Otros concertados								0		
Jarduera ekonomikoen gaineko zerga	Imp. act. económicas	12		2	8	2	4	8	12		4
Ondasun higiezinaren gaineko zerga	Imp. bienes inmuebles	17	2	1	10	1	10	4	14		13
Hiril.en balio gehikuntzaren g/zerga	I.incr.valor terrenos urbanos	1			3		2	1	3		
Eraik., inst. eta obren g/zerga	I. construc., inst. y obras	2							0		2
Trakzio mekanik. ibil. g/zerga	I. vehíc. trac. mecánica	3			1		1		1		3
Udal tasak	Tasas municipales	3	1			1	1	1	2		2
Beste udal zergak	Otros trib. municipales								0		
Udal sarrerak: bide exekutiboan	Ejecutiva ingr.municipales								0		
Foru sarrerak: bide exekutiboan	Ejecutiva ingresos forales	55	2	1	5	15	8	15	23		40
Ejren sarrerak: bide exekutiboan	Ejecutiva ingr. Gob. Vasco	65			17	20	22	15	37		50
Joko tasak	Tasas de juego				1		1		1		
Beste zerga batzuk	Varios tributos	7			9	2	10	1	11	19	6
Sarrera ez-tributarioak	Ingresos no tributarios	1			8	1	8	1	9		
Zehaztu gabeak	Sin determinar	10			1	4	1	4	5		6
GUZTIRA	TOTAL	723	118	101	277	119	496	119	615	85	604

7. ZERGA ITUNDUEN BILKETA. 2005EKO EKITALDIA.

7.0. SARRERA

2005. urtean Gipuzkoako Foru Aldundiaren sarrera ez-finantzarioak (Ietik VIIra arteko kapituluak) 3.776 milioi eurokoak izan dira, eta horietatik %95,7 (3.613 milioi euro) Herri Finantzen Euskal Kontseiluari atxikita dauden zerga itunduetatik dator.

Zerga itunduen bilketak gora egin du 2005ean, eta bere osagaiek portaera hau izan dute:

- Bilketa osoa %10,6 gehitu da (%7,5 aurreko urtean).
- Itzulketak %8,6 hazi dira.

Zehazki esanda, zergabilketa likidoa, bilketa osoaren eta itzulketen arteko diferentzia eginez kalkulatzen dena, 359 milioi euro handitu da, eta %11,0ko urtearteko tasa eman du, aurreko ekitaldiko hazkundera baino askoz gehiago (%6,4).

Herri Finantzen Euskal Kontseiluari atxikitako zerga itunduen **aurrekontua** %106,2 **gauzatu da** 2005ean, betetze maila desberdinak ageri badira ere:

- Betetze mailarik handiena zuzeneko zergei zein Aldundiak kudeatutako zeharkako zergei dagokie (aurrekontuaren %108,4 eta 108,2, hurrenez hurren). Zuzeneko zergen artean kapital higikorren atxikipenak nabarmentzen dira (betetze maila %132,8koa da) eta zeharkakoen artean gargaardoaren gaineko zerga (%135,9koa da hemen betetzen maila).
- Tasen eta bestelako sarreraren bilketak betetze maila txikiagoa du: %96,6.

Eranskinaren E.7.1. taulan 2002-2005 epealdiko bilketa likidoa ikus daiteke, baita kontzeptu bakoitzak urteko kopuru osoan duen partaidetza eta horien urtearteko bariazioa ere.

Zergabilketaren **banaketa portzentuala** berdintsu mantendu da epealdian, 7.1 grafikoan ikus daitekeen moduan. 2005. urtean:

- Aldundiak kudeatutako zergek %89,4 hartzen dute, eta horien barruan:
 - . Zuzeneko zergak bilketa osoaren %44,4 dira.

7. RECAUDACIÓN DE TRIBUTOS CONCERTADOS. EJERCICIO 2005.

7.0. INTRODUCCIÓN

En el año 2005 los ingresos no financieros de la Diputación Foral de Gipuzkoa, capítulos del I al VII, han ascendido a 3.776 millones de euros; de ellos el 95,7%, 3.613 millones de euros, proviene de los tributos concertados afectos al Consejo Vasco de Finanzas Públicas.

La **recaudación de los tributos concertados** ha aumentado en 2005, siendo el comportamiento de sus componentes :

- Un aumento de la recaudación íntegra del 10,6% (el año anterior fue un 7,5%).
- Un incremento de las devoluciones del 8,6%.

Así, la recaudación líquida, calculada como diferencia entre la recaudación íntegra y las devoluciones, aumenta en 359 millones de euros, con una tasa interanual del 11,0%, crecimiento muy superior al del ejercicio anterior (6,4%).

El **grado de ejecución presupuestaria** del total de los tributos concertados afectos al Consejo Vasco de Finanzas Públicas en 2005 ha sido del 106,2%, aunque con diferentes grados de cumplimiento:

- El mayor nivel corresponde tanto a los impuestos directos como a los indirectos en su gestión propia, que registran un 108,4% y un 108,2%, respectivamente, del presupuesto. Entre los directos destacan las retenciones del capital mobiliario (grado de ejecución del 132,8%) y entre los indirectos el impuesto sobre la cerveza, con un grado de ejecución del 135,9%.
- La recaudación por tasas y otros ingresos muestra un menor grado de ejecución, con un 96,6%.

El cuadro E.7.1. del anexo muestra la recaudación líquida en el periodo 2002-2005, la participación de cada concepto sobre el total anual y la variación interanual de los mismos.

La **distribución porcentual** de la recaudación, según recoge el gráfico 7.1., se mantiene similar a lo largo del periodo. En el año 2005:

- El 89,4% son los impuestos de gestión propia. Dentro de los mismos:
 - . Los impuestos directos representan el 44,4% de la recaudación total.

- . Zeharkakoak %44,1.
- . Tasak eta bestelako sarrerak %0,9.
- %10,6 doikuntzei dagokie.

- . Los indirectos, el 44,1%
- . Las tasas y otros ingresos, el 0,9%.
- El 10,6% corresponde a los ajustes.

2002-2004 epealdian ikusten da zeharkako zergen pisuak hazkunde txikia baina jarraitua duela Aldundiak kudeatutako zergabilketaren banaketan (zergabilketa osoaren %41,7 izatetik %43,9 izatera igaro dira). Zuzeneko zergak alderantziz joan dira bilakaeran (2002an %45,8 izatetik %43,2 izatera igaro dira 2004an).

En el **periodo 2002-2004** se aprecia un pequeño y continuo aumento del peso de los impuestos indirectos en la distribución de la recaudación por gestión propia (pasan de ser el 41,7% de la recaudación total a ser el 43,9%). Los impuestos directos han evolucionado en sentido contrario (de ser el 45,8% en 2002 han pasado al 43,2% en 2004).

GRÁFICO 7.1. GRAFIKOA
Zerga itunduen bilketaren bilakaera
 Evolución de la recaudación de los tributos concertados

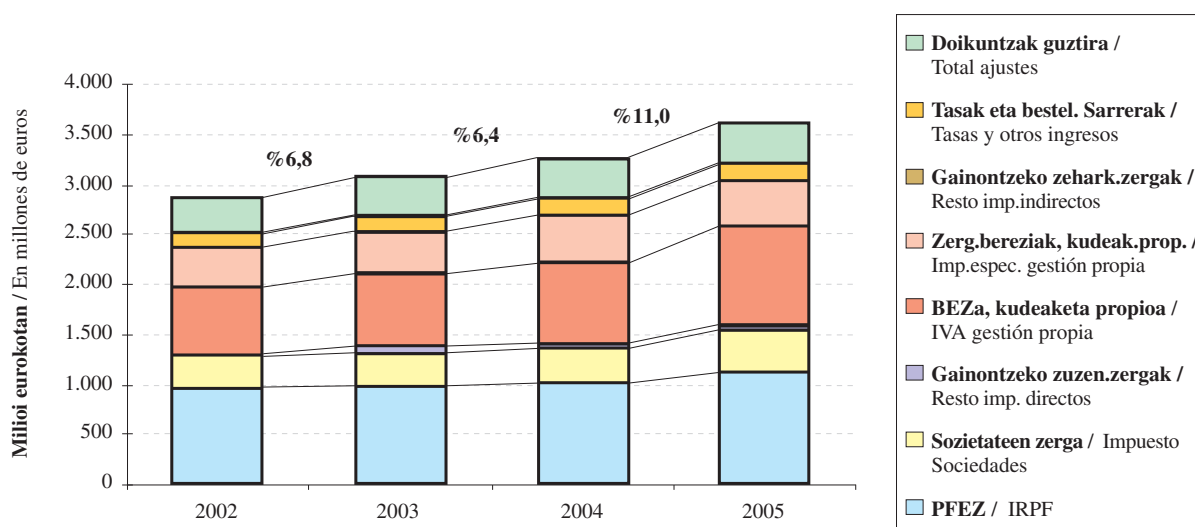
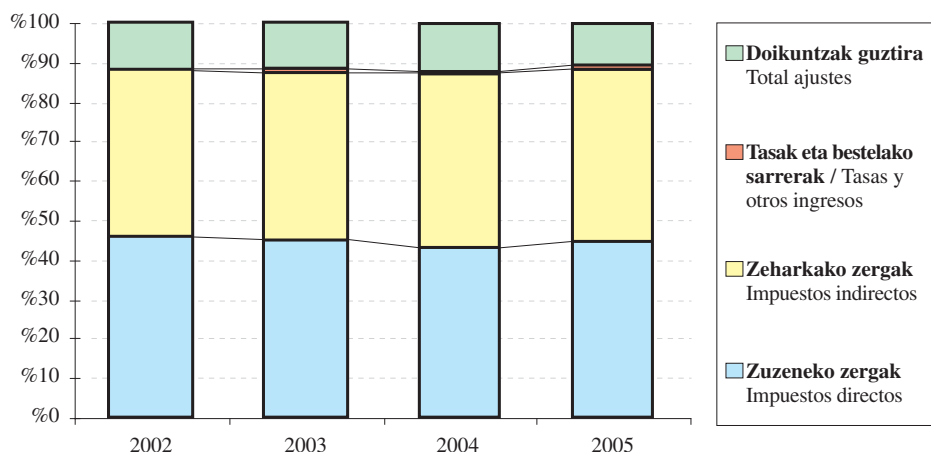

2005. urtean, aldiz, bai zuzeneko zergek eta bai zeharkakoek pisua irabazi dute (zergabilketaren %44,4 eta %44,1 dira hurrenez hurren). Hazkunde horrek doikuntzen partaidetza jaistea ekarri du, tasen eta bestelako sarrerena ia aldaketarik gabe mantendu baita.

Zerga itunduen **bilketa likido osoa** %11,0 handitu da.

- **Kudeaketa propioetik** eratorritako urteko bilketa bilketa osoa baino gehiago hazi da (%12,8). Taldeka aztertuta hauxe dugu:
 - . Hazkunderik handiena zuzeneko zergetan gertatu da: %14,1.
 - . Zeharkako zergak %11,8 hazi dira.
 - . Tasen eta bestelako sarreren igoera %0,2koa da.
- Estatuak BEZagatik eta zerga bereziengatik ordaintzen dituen **doikuntzek** osatzen dute zerga itunduen bilketaren beste elementua, batera hartuta %0,2 jaitsi dena.
 - . BEZaren doikuntzak %2,5 jaitsi dira.
 - . Zerga berezietatik eratorritakoak, zeinu negatiboa dutenak, %17,2 hazi dira. Hau da, beren ekarpen negatiboa gutxitu egin da.

Zuzeneko zergen barruan, **pertsona fisikoen errentaren gaineko zergak** (zergabilketa likido osoaren %31,2k) %12,6 handitu du bilketa likidoa 2005ean. Tasa hori aurreko bi ekitaldietakoa baino askoz handiagoa da eta bilketa osoaren hazkundera ere gaitzen du. Hauek dira gehikuntza handiago horren arrazoiak:

- PFEZren zergabilketako osagai nagusia (lan pertsonalaren atxikipenak) %8,5 haztea.
- Zergaren kuota diferentzial garbia %14,8 handitzea (ekarpen negatibo txikiagoa).
- Kapital higikorren eta ondare irabazien atxikipenengatik bildutakoa %34,7 eta %50,5 igotzea hurrenez hurren.

Zuzeneko zergetan bigarren garrantzitsua **sozietateen** errenta kargatzen duena da (zergabilketa osoaren %11,4). 2005ean %15,5 gehiago bildu da, batez ere bere kuota diferentzial garbiaren igoerari esker.

Zuzeneko beste zergek (partaidetza txikiagokoak zergabilketa osoan) hazkunde garrantzitsuak izan dituzte:

En cambio, **en 2005** tanto los impuestos directos como los indirectos aumentan su participación (44,4% y 44,1% de la recaudación, respectivamente). Este incremento se produce a costa del descenso de los ajustes, ya que la participación de tasas y otros ingresos se mantiene prácticamente constante.

La **recaudación líquida total** de los tributos concertados ha aumentado un 11,0%:

- La recaudación anual derivada de la **gestión propia** ha tenido un crecimiento superior al total (12,8%). Por grupos de tributos:
 - . Los impuestos directos han experimentado el mayor crecimiento: 14,1%.
 - . Los impuestos indirectos crecen un 11,8%.
 - . Las tasas y otros ingresos son un 0,2% mayores.
- El otro elemento en la recaudación de los tributos concertados, los **ajustes** que ingresa el Estado en concepto de IVA y de impuestos especiales, en conjunto disminuyen un 0,2%:
 - . Los ajustes por IVA disminuyen un 2,5%.
 - . Los derivados de los impuestos especiales, que son de signo negativo, crecen un 17,2%. Esto es, disminuye su aportación negativa.

Dentro de los impuestos directos, el **impuesto sobre la renta de las personas físicas** (que supone el 31,2% de la recaudación líquida total) ha aumentado su recaudación líquida un 12,6% en 2005, tasa muy superior a la de los dos ejercicios anteriores y superior también al crecimiento de la recaudación total. La causa de este mayor incremento se encuentra en:

- El crecimiento del 8,5% en el mayor componente de la recaudación por IRPF: las retenciones de trabajo personal.
- El incremento del 14,8% en la cuota diferencial neta del impuesto (menor aportación negativa).
- El crecimiento de la recaudación por retenciones del capital mobiliario y ganancias patrimoniales (34,7% y 50,5%, respectivamente).

El segundo impuesto directo en importancia (11,4% de la recaudación total) es el que grava la renta de **sociedades**. Su recaudación ha aumentado un 15,5% en 2005 debido, principalmente, al incremento de su cuota diferencial neta.

El resto de los impuestos directos (con mucha menor participación en el total de la recaudación), ha experimentado importantes crecimientos:

- Oinordetza eta dohaintzen gaineko zergan %54,9 igo da bildutakoa (nahiz eta kuantitatiboki bilketa osoaren %0,7 baino ez izan).
- Ondarearen gaineko zerga (zergabilketaren %1,0) %20,5 hazi da.
- Ez-egoiliarren errentaren gaineko zergak (%0,1eko partaidetza) %34,2 gehiago bildu du.

Batera hartuta, zuzeneko zergen bilketa %14,1 handitu da, lehen adierazi bezala.

Zeharkako zergek ere portaera ona izan dute, zuzenekoak baino bi puntu gutxiago hazi badira ere (%11,8). Hona hemen gehien hazi direnak:

- Alkoholaren eta edari deribatuen gaineko zerga berezia (%26,7).
- Garagardoaren gaineko zerga berezia (%25,3).

Zeharkako zergetan **BEZa** da gehien bildu duena (zergabilketa osoaren %37,3), aurreko ekitaldian baino %10,1 gehiago. Bere osagaiek portaera hau izan dute:

- Kudeaketa propioari dagokion bilketa %16,4 gehitu da.
- Estatuko doikuntzen bidez bildutakoa %2,5 gutxitu da.

Zerga bereziak, halakotzat hartuta bai kudeaketa propioa eta bai doikuntzak, %4,4 handitu dira ekitaldian, nahiz eta, sarrerak nondik etorri diren, aldeak ikus daitezkeen:

- Kudeaketa propioaren bidez bildutakoa %3,4 igo da.
- Estatuko doikuntzen bidez bildutakoa %17,2 hazi da, 2004ko -20.815 mila eurotik -17.238 mila eurora pasa baita 2005ean.

Gainerako zerga itunduak **tasa eta bestelako sarre-rak** apartatuan sartzen dira. 2005ean %0,2 gehiago bildu dute, 31.905 mila eurotik 31.956 mila eurora pasa direlako.

Kapitulu honetan informazioa jasotzen da Herri Finantzen Euskal Kontseiluari atxikitako zerga itunduen bilketerari buruz:

- Lehen apartatuan zergabilketari buruzko araudiak izan dituen aldaketan berri ematen da.

- El impuesto de sucesiones y donaciones, cuya recaudación aumenta un 54,9% (cuantitativamente sólo supone el 0,7% de la recaudación).
- El impuesto sobre el patrimonio (que representa el 1,0%), con un incremento del 20,5%.
- El impuesto sobre la renta de los no residentes (participa del 0,1% de la recaudación), que incrementa su recaudación un 34,2%.

En conjunto, como ya se ha indicado, la recaudación de los impuestos directos aumenta un 14,1%.

Los impuestos indirectos también han tenido un buen comportamiento, aunque han crecido dos puntos menos que los directos: un 11,8%, siendo los tributos con mayor aumento:

- El impuesto especial sobre el alcohol y bebidas derivadas (26,7%).
- El Impuesto especial sobre la cerveza (25,3%).

El impuesto indirecto de mayor recaudación, el **IVA** (que representa el 37,3% del total), ha aumentado un 10,1% con respecto al ejercicio anterior, siendo sus componentes:

- La parte correspondiente a la gestión propia ha aumentado un 16,4%.
- Vía ajustes del Estado ha disminuido un 2,5%.

Los **impuestos especiales**, entendiéndose por tales tanto la gestión propia como los ajustes, aumentan un 4,4%, aunque de forma diferenciada según la vía de ingreso:

- La recaudación vía gestión propia ha aumentado un 3,4%.
- La recaudación vía ajustes del Estado ha aumentado un 17,2% ya que de -20.815 miles de euros en 2004 ha pasado a ser de -17.238 miles en 2005.

El resto de los tributos concertados corresponde al apartado de las **tasas y otros ingresos**, que en 2005 aumentan su recaudación en un 0,2%, al pasar de 31.905 miles de euros a 31.956 miles.

En este capítulo se recoge información acerca de la recaudación de los tributos concertados afectos al Consejo Vasco de Finanzas Públicas:

- En el primer apartado se da cuenta de los cambios normativos relacionados con la recaudación.

- Gainerako apartatuetan, eta zergabiltetan garrantzi handikoak direnez, ondorengo zergak hartu dira aztergai:
 - . Bigarren, pertsona fisikoen errentaren gaineko zerga.
 - . Hirugarren, sozietateen gaineko zerga.
 - . Laugarren, balio erantsiaren gaineko zerga.
 - . Bosgarren eta azken apartatuan, zerga bereziak.

- En los restantes apartados, dada su importancia recaudadora, se recogen los siguientes impuestos:
 - . En el segundo, el impuesto sobre la renta de las personas físicas.
 - . En el tercero, el impuesto sobre sociedades.
 - . En el cuarto, el impuesto sobre el valor añadido.
 - . El quinto y último apartado corresponde a los impuestos especiales.

7.1. ARAUDIAREN ALDAKETA

Herri Finantzen Euskal Kontseiluari atxikitako zerga itunduen bilketari dagokionez, araudiak aldaketa hauek izan ditu:

Pertsona Fisikoen Errentaren gaineko Zerga:

Lan etekinen gaineko atxikipenen taulak %2 deflaktatu dira zergaren tarifa egin den deflaktaziora egokitzeko.

Balio Erantsiaren gaineko Zerga:

Inportazioekin parekatutako eragiketen kuotak likidatzeko mekanismoa aldatu da: aurrerantzean, eragiketa horiek aitortzen diren aitortze-likidazio berean izango dira kenkaridunak.

Bestelakoak:

2005. urtean berandutza interes tasa 0,25 puntu igo da aurreko ekitaldiaren aldean, eta %5ean utzi da.

7.2. PERTSONA FISIKOEN ERRENTAREN GAINEKO ZERGA

Pertsona fisikoen errentaren gaineko zergaren 2005eko bilketa likidoa 1.127.989 mila eurokoa izan da guztira, aurreko urtean baino 126.560 mila euro gehiago. Horrek %12,6ko igoera dakar urtean, aurreko ekitaldiakoa baino askoz ere handiagoa.

Zergaren **sarrera iturri**ei erreparatuz gero, hauxe ikusten da:

7.1. CAMBIO DE NORMATIVA

Los cambios de normativa en relación con la recaudación de los tributos concertados afectos al Consejo Vasco de Finanzas Públicas han sido los siguientes:

Impuesto sobre la Renta de las Personas Físicas:

Se han deflactado un 2% las tablas de retenciones sobre los rendimientos de trabajo para adecuarlas a la deflactación que se ha realizado en la tarifa del impuesto.

Impuesto sobre el Valor Añadido:

Se modifica el mecanismo de liquidación de las cuotas correspondientes a las operaciones asimiladas a las importaciones, que pasan a ser deducibles en la misma declaración-liquidación en la que se declaran.

Varios:

Para 2005 el tipo de interés de demora se incrementa 0,25 puntos con respecto al ejercicio anterior y se fija en el 5%.

7.2. IMPUESTO SOBRE LA RENTA DE LAS PERSONAS FÍSICAS

La recaudación líquida del impuesto sobre la renta de las personas físicas en 2005 ha ascendido a 1.127.989 miles de euros, 126.560 miles de euros más que la obtenida el año anterior. Dicha recaudación supone un incremento anual del 12,6%, tasa muy superior a la de periodos anteriores.

Si distinguimos las **fuentes** de las que pueden provenir los ingresos del impuesto, se observa:

GRÁFICO 7.2. GRAFIKOA
Pertsona Fisikoen Errentaren gaineko Zergaren bilketaren banaketa
 Distribución de la recaudación del Impuesto sobre la Renta de las Personas Físicas
 2005

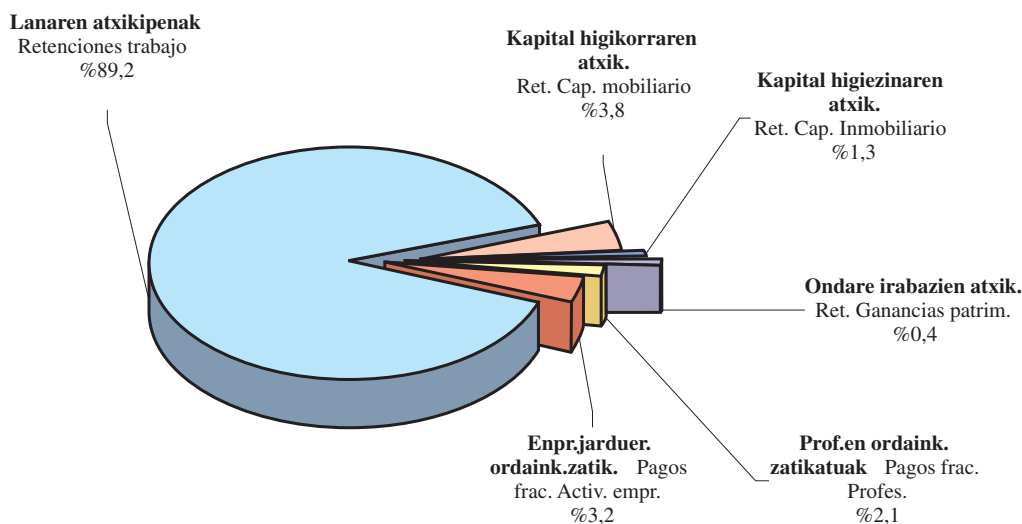

- Kopururik handiena lanaren atxikipeenetatik dator: 1.120.282 mila euro (zerga honengatik bildutako guztiaren %89,2).
- Bigarren kontzepturik garrantzitsuena ordainketa zatikatuak dira (%5,3). Zifra horren barruan:
 - . %3,2 jarduera enpresarialetatik eratorritakoa da.
 - . %2,1 profesionalen egindako ordainketei dagokie.
- Kapitalaren atxikipeanak %5,1 dira, honela banatuta:
 - . Kapital higikorra: %3,8.
 - . Kapital higiezina: %1,3.
- %0,4 ondare irabazien atxikipeanak dira.

- La mayor cuantía proviene de las retenciones del trabajo: 1.120.282 miles de euros, (89,2% del total del impuesto).
- El siguiente concepto en importancia son los siguiente concepto en importancia son los pagos fraccionados, con el 5,3%, de los cuales:
 - . Un 3,2%, a los derivados de las actividades empresariales.
 - . Un 2,1% corresponde a los pagos derivados de los profesionales.
- Las retenciones de capital suponen el 5,1%, distribuido entre:
 - . El 3,8% del capital mobiliario.
 - . El 1,3% del inmobiliario.
- El 0,4% son las retenciones derivadas de las ganancias patrimoniales.

Kuota diferencial garbiak 127.939 mila euroko ekarpen negatiboa du, zerga honengatik bildutako guztia- ren -%10,2.

La cuota diferencial neta presenta una aportación negativa, que asciende a 127.939 miles de euros y que supone un -10,2% del total de la recaudación del impuesto.

Atxikipe- n taula deflaktatu arren, **lan atxikipe- nen** 2005eko bilketa likidoa %8,5 hazi da, eta tasa horrek aurreko ekitaldietan izandakoa gainditu du. Guztira, 2004an baino 87.834 mila euro gehiago bildu dira.

A pesar de la deflactación de la tabla de retenciones, la recaudación líquida de 2005 por **retenciones de tra- bajo** ha crecido un 8,5%, tasa superior a la de los ejercicios precedentes. Cuantitativamente se han recaudado 87.834 miles de euros más que en 2004.

GRÁFICO 7.3. GRAFIKOA
Errenta Zergaren bilketa likidoaren bilakaera
 Evolución de la recaudación líquida del IRPF



GRÁFICO 7.4. GRAFIKOA
Lan atxikipenen bilakaera
 Evolución de las retenciones de trabajo



Nabarmentzekoa da **kapital higikorren atxikipenen** bilketa likidoak izan duen hazkunde tasa. Aurreko bi ekitaldietan negatiboa izan bazen, 2005ean %34,7ko tasa eman du (12.159 mila euro gehiago bildu dira). Horrela, aurreko beherakaden ondoren, 2005ean lortutako zenbatekoak 2002koak baino %16,5 handiagoak dira.

Kapital higiezinaren atxikipenak, hiri ondasun higiezinak errentan emateagatik lortutako etekinak zergapetzen dituenak, %5,8ko igoera izan du aurreko urtearen aldean.

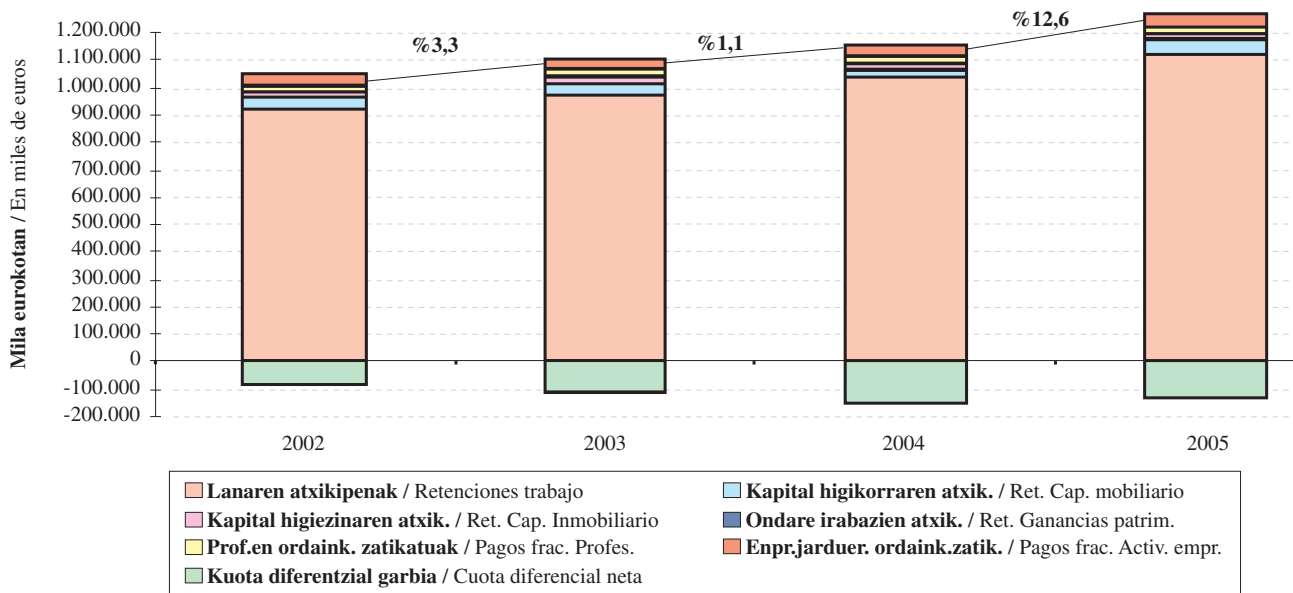
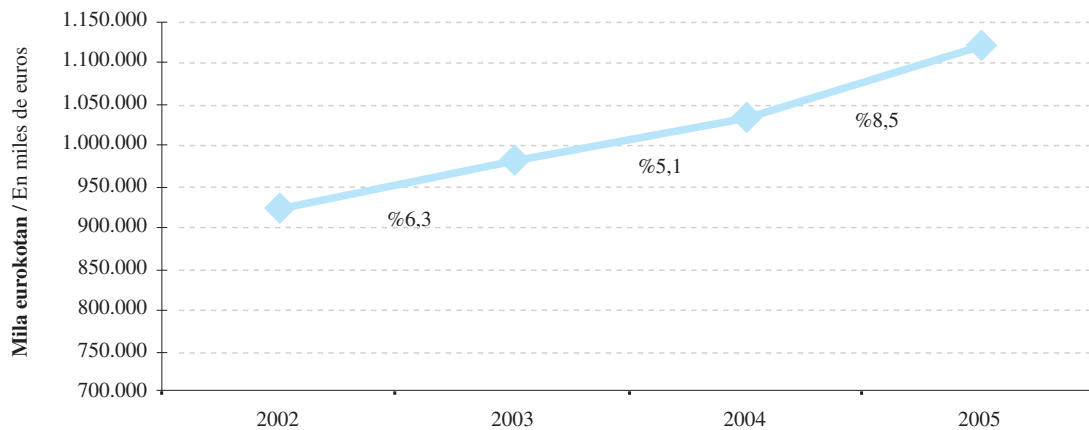
Inbertsio fondoetako **ondare irabaziei aplikatutako atxikipenen** bilketa likidoak hazkunde handiagoa izan badu ere (%50,5), kuantitatiboki, kontzeptu honek oso partaidetza txikia du bilketa osoan (5.240 mila euro).

Ordainketa zatikatuei dagokienez, 2005eko bilketa likidoa 67.223 mila eurokoa izan da, honela banatuta:

- Profesionalak: 26.889 mila euro.
- Jarduera enpresarialak: 40.334 mila euro.

2004. urtearekin alderatuta, %2,7 gehitu dira bi kontzeptuak.

Destaca la tasa de crecimiento de la recaudación líquida por **retenciones de capital mobiliario**. A diferencia de los dos ejercicios anteriores, en que fue negativa, en 2005 se sitúa en el 34,7% (la recaudación aumenta en 12.159 miles de euros). Así, tras los descensos anteriores, en 2005 se alcanzan importes superiores en un 16,5% a los de 2002.

La **retención por el capital inmobiliario**, que grava los rendimientos derivados del alquiler de los bienes inmuebles urbanos, presenta un crecimiento del 5,8% con respecto al año anterior.

La tasa de crecimiento de la recaudación líquida por **retención sobre las ganancias patrimoniales** en fondos de inversión ha sido muy superior: 50,5%, aunque cuantitativamente suponen un importe muy pequeño sobre la recaudación total (5.240 miles de euros).

En concepto de **pagos fraccionados**, en 2005 la recaudación líquida ha sido de 67.223 miles de euros, distinguiéndose:

- Los profesionales: 26.889 miles de euros.
- Las actividades empresariales: 40.334 miles de euros.

Ambos conceptos aumentan un 2,7% respecto a 2004.

GRÁFICO 7.5. GRAFIKOA
Gainontzeko atxikipenen eta ordainketa zatikatuen bilakaera
 Evolución de las demás retenciones y de los pagos fraccionados



GRÁFICO 7.6. GRAFIKOA
PFEZ. Kuota diferencial garbiaren bilakaera
 IRPF. Evolución de la cuota diferencial neta



Kuota diferencial garbiagatik izandako bilketa likidoan osagai positiboa (bilketa osoa) eta negatiboa (itzulketak) bereizten baditugu, kopuru hauek ageri dira 2005ean:

- 136.476 mila euroko bilketa osoa (2004an baino 24.583 mila euro gehiago).
- 264.414 mila euroko itzulketak, 2004. urtean baino 2.400 mila euro gehiago.

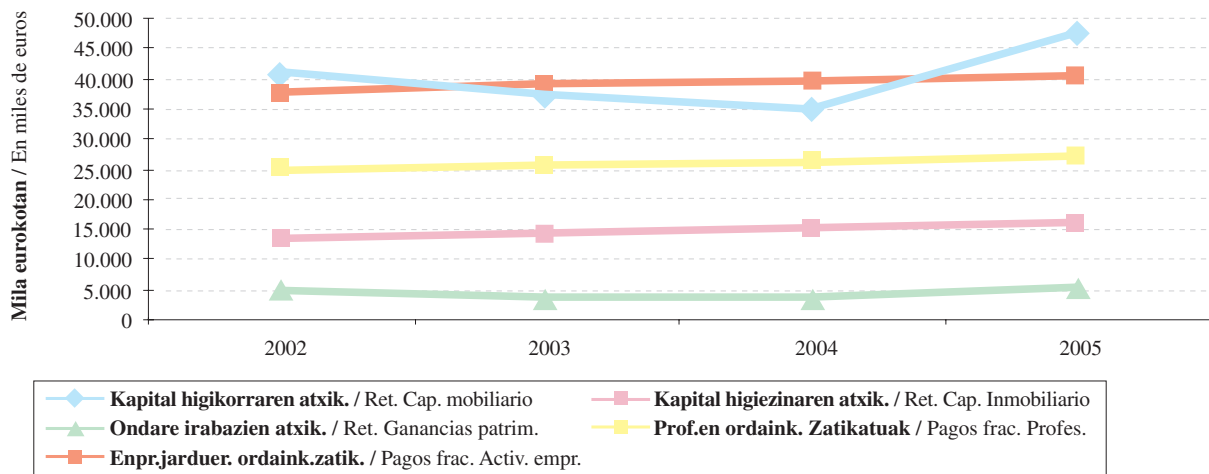
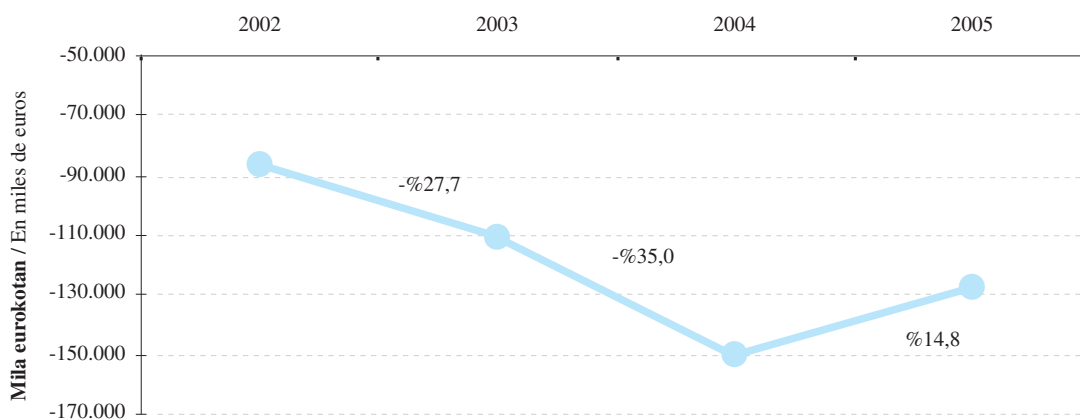
Haien arteko diferentziak -127.939 mila euroko bilketa likidoa ematen digu, aurreko urtean lortutakoa baino 22.182 mila euro gehiago. Portzentualki, %14,8ko hazkundea dakar urte batetik bestera.

7.3. SOZIETATEEN GAINEKO ZERGA

Zerga honen bilketa likidoak osagai hauek ditu:

- Ondorengo atxikipeanak:
 - . Kapital higikorren etekinarenak.
 - . Kapital higiezinaren etekinarenak.
 - . Ondare irabazienak.
- Zerga likidatzean lortutako kuota diferencial garbia.

Si desglosamos la recaudación líquida por **cuota diferencial neta** en sus componentes positivo (recaudación íntegra) y negativo (devoluciones), en 2005 se ha obtenido:

- Una recaudación íntegra de 136.476 miles de euros (24.583 miles de euros superior a la de 2004).
- Unas devoluciones por importe de 264.414 miles de euros (superiores en 2.400 miles a las de 2004).

Por diferencia, la recaudación líquida ha ascendido a -127.939 miles de euros, mejorando en 22.182 miles de euros la obtenida en el ejercicio precedente. Porcentualmente representa un crecimiento interanual del 14,8%.

7.3. IMPUESTO SOBRE SOCIEDADES

La recaudación líquida del impuesto sobre sociedades está formada por:

- Las retenciones practicadas sobre:
 - . El rendimiento del capital mobiliario.
 - . El rendimiento del capital inmobiliario.
 - . Las ganancias patrimoniales.
- La cuota diferencial neta obtenida en la liquidación del impuesto.

GRÁFICO 7.7. GRAFIKOA
Sozietateen gaineko Zergaren bilketa likidoaren bilakaera
 Evolución de la recaudación líquida del Impuesto sobre Sociedades

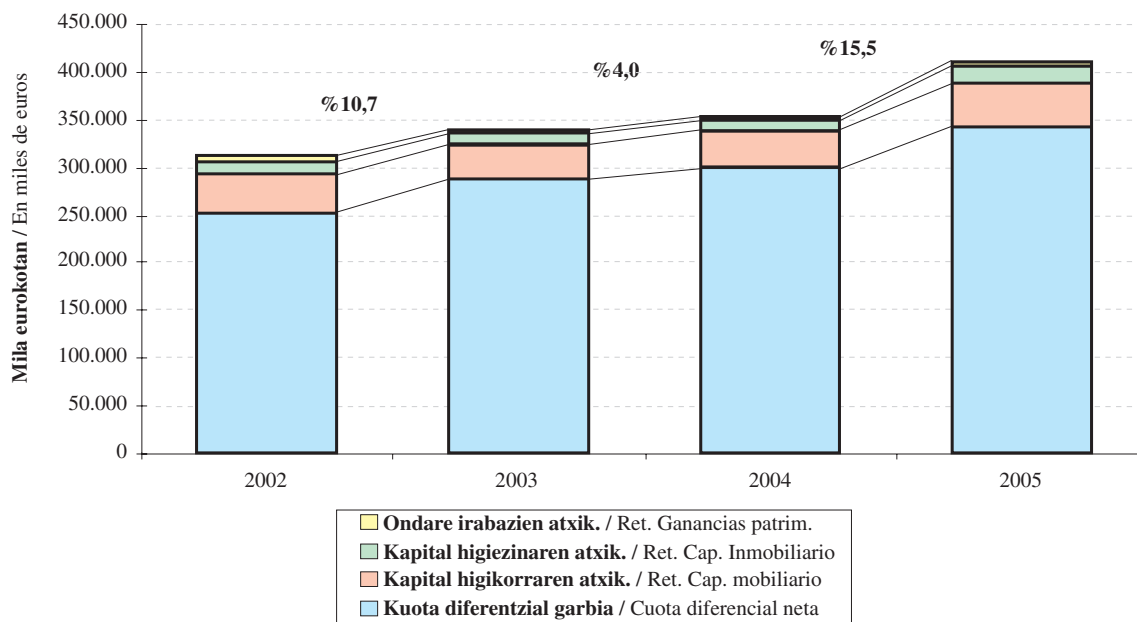

Orotara 411.026 mila eurokoa izan da zerga honen bilketa likidoa, aurreko urtean baino %15,5 gehiago. Kuota diferentzian bezala, igoera hori aurreko ekitaldian lortutakoa baino askoz handiagoa da.

Kapital higikorraren nahiz higiezinaren atxikipeengatik eta ondare irabazien atxikipeengatik bildutakoa Errenta Zergaren eta Sozietateen gaineko zergaren artean erdibanatuz gero (%50) zenbateko eta bilakaera bera ageri dira bi zergetan. Horren azterketa aurreko apartatuan jaso dugu.

Zergaren **kuota diferentzial garbiak** emaitza hauek izan ditu 2005eko ekitaldian:

- 379.866 mila euroko bilketa osoa, 51.457 mila euro gehiago aurreko urtean bildutakoaren aldean.
- 37.262 mila euroko itzulketak, 2004an baino 10.962 mila euro gehiago.
- 342.604 mila euroko bilketa likidoa, urte batetik bestera %13,4ko hazkunde tasa eman duena.

El total de la recaudación líquida del impuesto asciende a 411.026 miles de euros, un 15,5% superior a la del año anterior. Al igual que sucede con la cuota diferencial, este aumento es muy superior al obtenido en el ejercicio precedente.

La distribución al 50% entre el IRPF y el impuesto sobre sociedades de la recaudación por retenciones del capital, tanto mobiliario como inmobiliario, así como las de las ganancias patrimoniales, hace que presenten la misma cuantía y trayectoria en ambos impuestos. Su análisis ya está recogido en el apartado anterior.

La **cuota diferencial neta** del impuesto en el año 2005 ha obtenido:

- Una recaudación íntegra por valor de 379.866 miles de euros, 51.457 miles más que la recaudación del año anterior.
- Devoluciones que han ascendido a 37.262 miles de euros, aumentando en 10.962 miles con respecto a las de 2004.
- La recaudación líquida, que asciende a 342.604 miles, presenta un crecimiento interanual del 13,4%.

GRÁFICO 7.8. GRAFIKOA
Sozietateen gaineko zerga. Kuota diferencial garbiaren bilakaera
Impuesto sobre sociedades. Evolución de la cuota diferencial neta

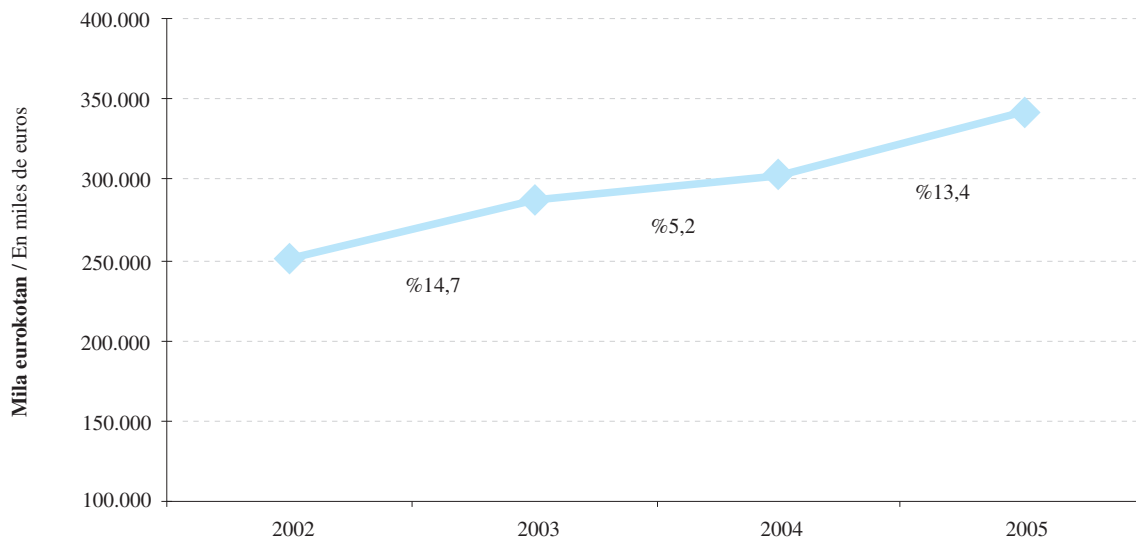

7.4. BALIO ERANTSIAREN GAINEKO ZERGA

Balio Erantsiaren gaineko Zergaren bilketa likidoaren barruan bi kontzeptu hartzen dira kontuan: batetik, Foru Aldundiak berak kudeatutako bilketa, eta, bestetik, Ekonomia Itunaren Legeak zerga honetarako araututako doikuntzak direla-eta Estatutik etorritako sarrerak.

Balio Erantsiaren gaineko Zergaren bilketa likidoa 1.347.886 mila eurokoa izan da 2005. urtean, aurreko urtean baino 123.553 mila euro gehiago. Horrek %10,1eko hazkundera ekarri du berekin urte horien artean. Tasa hori aurreko ekitaldian lortutakoa baino apur bat txikiagoa da.

Kudeaketa propioz bildutako **BEZak** emaitza hauek ageri ditu 2005ean:

- Bilketa osoa 1.313.357 mila eurokoa da, aurreko urtean baino 171.480 mila euro gehiago (%15,0ko hazkundera urte batetik bestera).

7.4. IMPUESTO SOBRE EL VALOR AÑADIDO

Dentro de la recaudación líquida del impuesto sobre el valor añadido se tiene en cuenta tanto la correspondiente a la gestión propia de esta Diputación Foral, como el ingreso realizado por el Estado con motivo de los ajustes que por este impuesto están regulados en la Ley del Concierto Económico.

La recaudación líquida total en 2005 por el impuesto sobre el valor añadido ha ascendido a 1.347.886 miles de euros, 123.553 miles más que lo recaudado el año anterior, lo que supone un incremento interanual del 10,1%. Esta tasa es ligeramente inferior a la obtenida el ejercicio precedente.

En 2005 el IVA recaudado mediante **gestión propia** presenta:

- Una recaudación íntegra que asciende a 1.313.357 miles de euros, 171.480 miles más que en el año anterior, lo que supone un incremento interanual del 15,0%.

GRÁFICO 7.9. GRAFIKOA
BEZaren bilketa likidoaren bilakaera
 Evolución de la recaudación líquida del IVA



GRÁFICO 7.10. GRAFIKOA
BEZaren sarrera iturrien bilakaera
 Evolución de las diferentes vías de ingreso del IVA



- 37.529 mila euro gehiago itzuli dira, hau da, 364.950 mila euro guztira (%11,5eko igoera).
- Bilketa likidoa, hau da, bilketa osoari itzulketak kendu ondoren ateratzen dena, 948.407 mila eurokoa izan da 2005ean, %16,4 gehiago 2004. urtean baino. Aurreko urtearekin alderatuta, tasa hori lau puntu handiagoa da.

BEZaren doikuntzen bidez egiten den bilketa Estatutik jasotzen da zuzenean hiru hilean behin. 2005. urtean 399.479 mila euro ordaindu ditu guztira, honela banatuta:

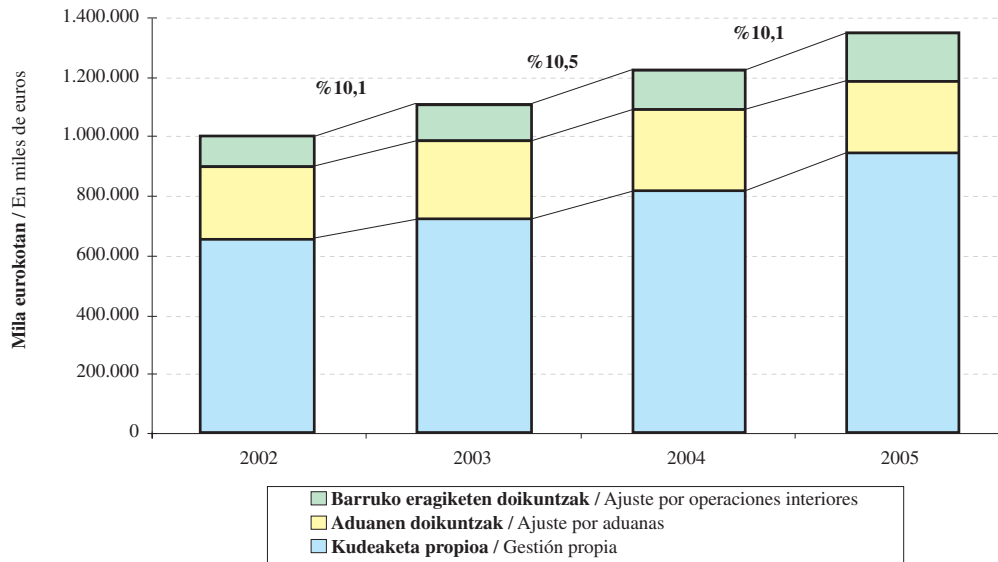
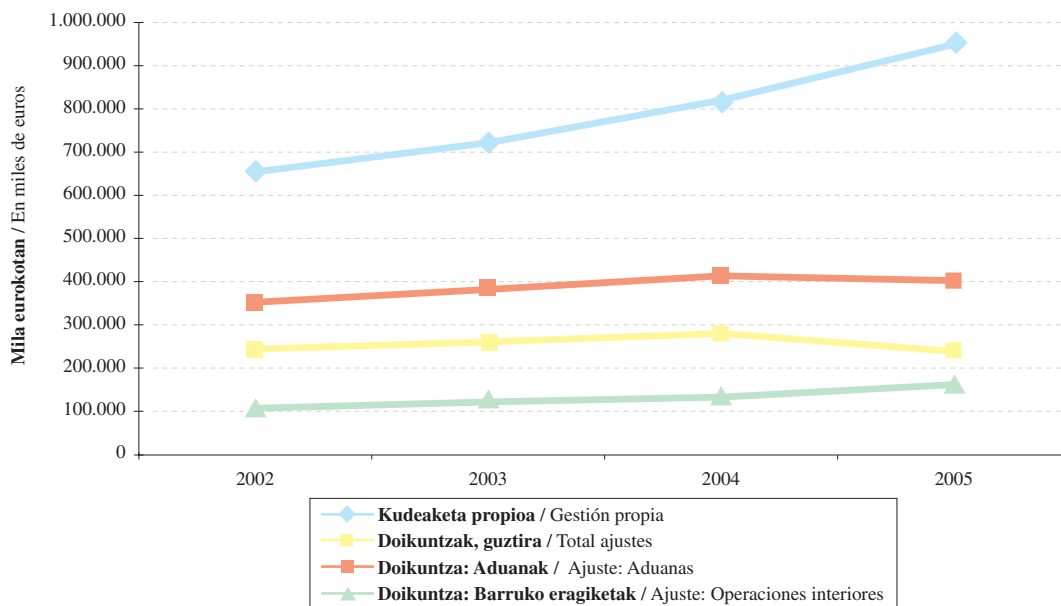
- %60,0 aduanetako errentak dira.
- Gainerako %40,0 barruko eragiketen doikuntzei dagokie.

Datu horiek aurreko ekitaldikoekin konparatuz gero, agerian jartzen da doikuntzen bidez egindako bilketa %2,5 jaitsi dela. Inportazioekin parekatutako eragiketen likidazioan izan den aldaketak eragin egin du aduanetako doikuntzak (kuantitatiboki handiagoak) %12,9 jaitsi daitezke, barruko eragiketen doikuntzak %18,8 hazi arren.

7.5. ZERGA BEREZIAK

7.11. grafikoan Zerga Berezien bilketa likidoak lurralde historikoan izan duen bilakaera ikus dezakegu bi sarrera iturri kontuan hartuta:

- Foru aldundien kudeaketa propioa.
- Ekonomia Itunaren Legean zerga honetarako araututako doikuntzengatik Estatuak egiten dituen sarrerak.

Bi sarrera iturri horiek zergak biltzen diren ekitaldiko ekarpen koefizientearen arabera banatzen dira Autonomia Erkidegoko hiru lurraldeen artean. Portzentaje hori urteko bilketari eta doikuntzei aplikatzen zaie, bai eta aurreko ekitaldietan Estatuak egin baina ekitaldi barruan gauzatzen diren doikuntzen likidazioari ere. Hori dela eta, sarreretan dauden bariazioak bi arrazoiengatik gerta daitezke:

- Zergabilketak berak dituen aldaketengatik.
- Banaketan aplikatzen den portzentajea aldatzeagatik.

Zerga berezien bilketak honako emaitzak izan ditu 2005ean:

- Devoluciones que aumentan en 37.529 miles de euros, un 11,5%, hasta alcanzar los 364.950 miles de euros.
- Una recaudación líquida, como resultado de restar las devoluciones a la recaudación íntegra, por importe de 948.407 miles de euros para 2005, con un incremento frente a 2004 de un 16,4%. Esta tasa es cuatro puntos superior a la alcanzada el año anterior.

La recaudación vía **ajustes de IVA** es ingresada directamente por el Estado cada trimestre. El total ingresado en 2005 asciende a 399.479 miles de euros, correspondiendo:

- El 60,0% a rentas de aduanas.
- El 40,0% restante a ajustes por operaciones interiores.

Comparando estos datos con los del ejercicio anterior, se aprecia un descenso en la recaudación vía ajustes del 2,5%. El cambio en la liquidación de las operaciones asimiladas a importaciones provoca que, aunque el ajuste por operaciones interiores crezca un 18,8%, el ajuste por Aduanas (cuantitativamente mayor) descienda un 12,9%.

7.5. IMPUESTOS ESPECIALES

El gráfico 7.11. recoge la evolución de la recaudación líquida del Territorio Histórico por los impuestos especiales en sus dos vías de ingreso:

- La gestión propia de las diputaciones forales.
- Los ingresos realizados por el Estado con motivo de los ajustes que, por estos impuestos, están regulados en la Ley del Concierto Económico.

Ambas vías de ingreso se distribuyen entre los tres territorios de la Comunidad Autónoma en base al coeficiente de aportación correspondiente al ejercicio recaudatorio. Dicho porcentaje se aplica tanto a la recaudación y ajustes del año como a la liquidación de los ajustes del Estado de ejercicios anteriores que se realicen en el ejercicio. Por ello, las variaciones en los ingresos pueden deberse:

- A las propias de la misma recaudación
- A la modificación del porcentaje que se aplica en el reparto.

En 2005 la recaudación del total de los impuestos especiales presenta:

GRÁFICO 7.11. GRAFIKOA
Zerga Berezien Bilketa Likidoaren Bilakaera
 Evolución de la recaudación líquida de los Impuestos Especiales

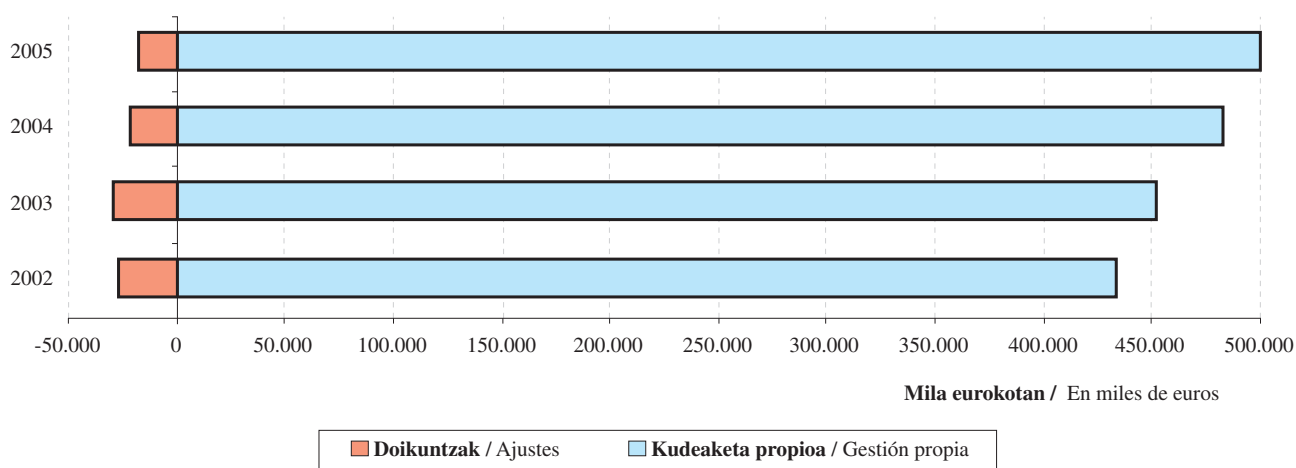

- 614.656 mila euroko bilketa osoa, aurreko urtean baino 31.351 mila euro gehiago, hau da, %5,4ko igoera urte batetik bestera.
- 132.137 mila euroko itzulketak, 11.227 mila euro gehiago (%9,3ko igoera).
- Bilketa likidoa, hau da, bilketa osoari itzulketak kenduta ateratzen dena, 482.519 mila eurokoa da, eta horrek esan nahi du 2004an baino 20.124 mila euro gehiago bildu direla (%4,4).

Zerga berezien barruan bi talde bereiz ditzakegu:

- Kudeaketa propio bidez bakarrik biltzen direnak.
- Estatuak hiru hilean behin zuzenean ordaintzen dituen doikuntzetatik datozenak.

Lehen taldeak zerga berezien bilketa likidoaren %12,6 hartzen du (60.816 mila euro) eta, batera hartuta, %3,3 hazi da 2004. urtearen aldean. Honako zergak sar-tzen dira hemen:

- Zenbait garraiobideren gaineko zerga.
- Aseguru primen gaineko zerga.
- Elektrizitatearen gaineko zerga.
- Tarteko produktuen gaineko zerga.

Bigarren taldeak gainerako zerga bereziak hartzen ditu:

- Una recaudación íntegra que asciende a 614.656 miles de euros, 31.351 miles más que en 2004, lo que supone un incremento interanual del 5,4%.
- Devoluciones por importe de 132.137 miles, que aumentan en 11.227 miles de euros, un 9,3%.
- Una recaudación líquida, resultado de restar a la recaudación íntegra las devoluciones, que se sitúa en 482.519 miles de euros, por lo que se ha recaudado 20.124 miles de euros más que en 2004 (4,4%).

Dentro de los impuestos especiales podemos distinguir dos grupos:

- Los que se recaudan únicamente por gestión propia.
- Los que, además, lo hacen por la vía de ajustes que ingresa directamente el Estado cada trimestre.

El primer grupo representa el 12,6% de la recaudación líquida por impuestos especiales (60.816 miles de euros) y, en conjunto, aumenta un 3,3% con respecto a 2004. En él se encuentran los siguientes impuestos:

- El impuesto sobre determinados medios de transporte.
- El impuesto sobre primas de seguros.
- El impuesto sobre la electricidad.
- El impuesto sobre productos intermedios.

En el segundo grupo se encuentran el resto de los impuestos especiales:

- Alkoholaren eta edari deribatuen gaineko zerga.
- Hidrokarburoen gaineko zerga.
- Tabako laboreen gaineko zerga.
- Garagardoaren gaineko zerga.
- Zenbait hidrokarburoen txikizkako salmenten gaineko zerga.

Talde honetan kopuru hauek bildu dira:

- Kudeaketa propioagatik: 438.941 mila euro.
- Doikuntzengatik: -17.238 mila euro.

Bi kontzeptuak batuta, 421.703 mila euroko bilketa likidoa dugu guztira, hau da, zerga bereziengatik bildutako guztiaren %87,4. Aurreko urtearekin konparatuta, %4,5 gehitu da bilketa.

Hidrokarburoen gaineko zerga da gehien bildu duena: 260.184 mila euro guztira, hau da:

- Zerga berezi guztien %55,7.
- Ekitaldikoko bilketa likido osoaren %7,2.

Zerga honek 5.311 mila euro gehiago bildu ditu 2005ean, eta bariazio tasa %2,1era iristen da. Sarrera iturriek, baina, portaera desberdina izan dute:

- Kudeaketa propioa %1,8 hazi da.
- Doikuntzen ekarpen negatiboak okerrera egin du, %0,5 hain zuzen.

- El impuesto sobre alcohol y bebidas derivadas.
- El impuesto sobre hidrocarburos.
- El impuesto sobre las labores de tabaco.
- El impuesto sobre la cerveza.
- El impuesto sobre las ventas minoristas de determinados hidrocarburos.

Este grupo recauda en concepto de:

- Gestión propia: 438.941 miles de euros.
- Vía ajustes: -17.238 miles.

Sumando ambos conceptos, la recaudación líquida asciende a 421.703 miles de euros y representa el 87,4% del total recaudado por impuestos especiales. Esto ha supuesto un aumento del 4,5% de la recaudación con respecto al año anterior.

El impuesto con mayor recaudación es el que grava los **hidrocarburos**: 260.184 miles de euros, que representan:

- El 55,7% del total de los impuestos especiales.
- El 7,2% de la recaudación líquida total del ejercicio.

En 2005 crece en 5.311 miles de euros con lo que alcanza una tasa de variación del 2,1%. Sin embargo, las fuentes de ingreso presentan comportamiento dispar:

- La gestión propia aumenta un 1,8%.
- La aportación negativa vía ajustes empeora en un 0,5%.

GRÁFICO 7.12. GRAFIKOA
Zenbait zerga bereziren bilketa likidoaren bilakaera
Evolución de la recaudación líquida de algunos Impuestos Especiales



GRÁFICO 7.13. GRAFIKOA
Hidrokarburoen gaineko zerga bereziaren bilketa likidoaren bilakaera
 Evolución de la recaudación líquida del Impuesto Especial sobre Hidrocarburos



GRÁFICO 7.14. GRAFIKOA
Tabako laboreen gaineko zerga bereziaren bilketa likidoaren bilakaera
 Evolución de la recaudación líquida del Impuesto Especial sobre Labores de Tabaco

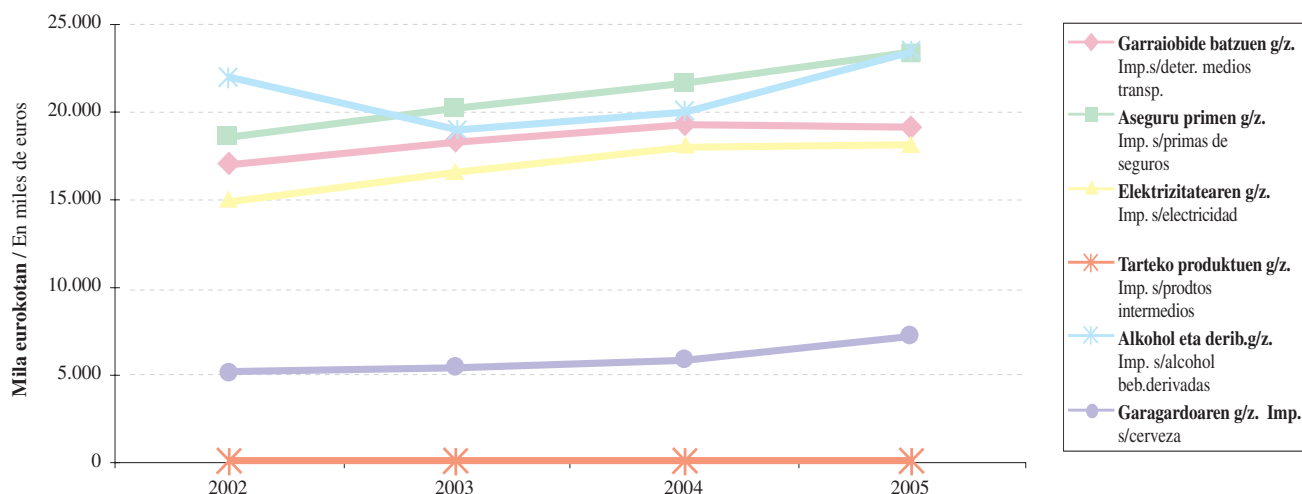

Zerga berezien barruan, **tabako laboreena** da bigarren zergarik garrantzitsuen bilketa dagokionez (kopuru osoaren %24,7 hartzen du). 2005ean 115.328 mila euro bildu dira, aurreko ekitaldian baino %6,9 gehiago.

El impuesto sobre las **labores de tabaco** es el siguiente en importancia recaudatoria dentro de los impuestos especiales (supone el 24,7% del total de éstos). En 2005 su recaudación alcanza 115.328 miles de euros, un 6,9% superior a la del ejercicio anterior.

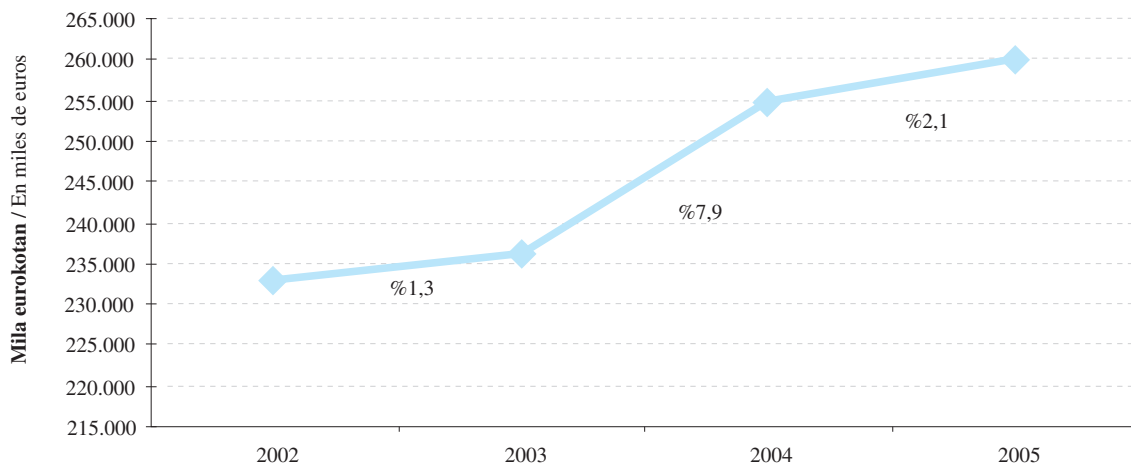
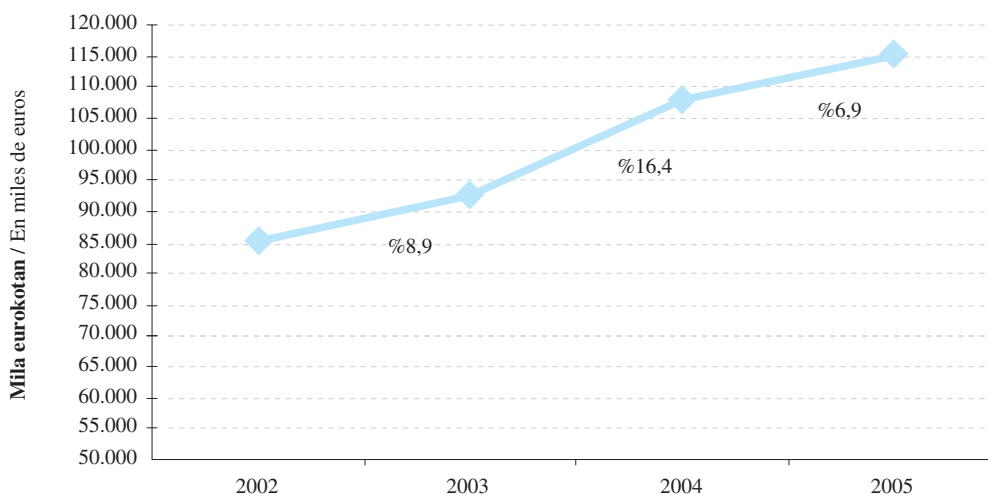
E.7.1. TAULA ZERGA ITUNDUEN BILKETA LIKIDOAREN BILAKAERA
CUADRO E.7.1. EVOLUCIÓN DE LA RECAUDACIÓN LÍQUIDA DE TRIBUTOS CONCERTADOS

KONTZEPTUA	CONCEPTO	BALORE ABSOLUTUAK				% EGITURA				BARIAZIO TASA %		
		VALORES ABSOLUTOS				ESTRUCTURA EN %				TASA DE VARIACIÓN %		
		2002	2003	2004	2005	2002	2003	2004	2005	03/02	04/03	05/04
Lanaren atxikipenak	Retenciones trabajo	923.930	981.881	1.032.448	1.120.282	32,3	32,1	31,7	31,0	6,3	5,1	8,5
Kapital higikorren atxikipenak	Retenciones capital mobiliario	40.529	37.129	35.062	47.221	1,4	1,2	1,1	1,3	-8,4	-5,6	34,7
Kapital higiezinaren atxikipenak	Retenciones capital inmobiliario	13.152	14.054	15.085	15.961	0,5	0,5	0,5	0,4	6,9	7,3	5,8
Ondare irabazien atxikipenak	Retenc. ganancias patrimoniales	4.928	3.760	3.482	5.240	0,2	0,1	0,1	0,1	-23,7	-7,4	50,5
Profesionalen ordainketa zatikatuak	Pagos fraccionados prof.	25.208	25.812	26.189	26.889	0,9	0,8	0,8	0,7	2,4	1,5	2,7
Enpr.jardueraren ordainketa zatikatuak	Pagos fraccionados activ.empres.	37.812	38.719	39.284	40.334	1,3	1,3	1,2	1,1	2,4	1,5	2,7
Kuota diferencial garbia	Cuota diferencial neta	-87.086	-111.227	-150.121	-127.939	-3,0	-3,6	-4,6	-3,5	-27,7	-35,0	14,8
PFEZ guztira	Total I.R.PF.	958.474	990.129	1.001.429	1.127.989	33,5	32,4	30,8	31,2	3,3	1,1	12,6
Kapital higikorren atxikipenak	Retenciones capital mobiliario	40.529	37.129	35.062	47.221	1,4	1,2	1,1	1,3	-8,4	-5,6	34,7
Kapital higiezinaren atxikipenak	Retenciones capital inmobiliario	13.152	14.054	15.085	15.961	0,5	0,5	0,5	0,4	6,9	7,3	5,8
Ondare irabazien atxikipenak	Retenc. ganancias patrimoniales	4.928	3.760	3.482	5.240	0,2	0,1	0,1	0,1	-23,7	-7,4	50,5
Kuota diferencial garbia	Cuota diferencial neta	250.374	287.251	302.109	342.604	8,7	9,4	9,3	9,5	14,7	5,2	13,4
Sozietateen zerga guztira	Total impuesto sociedades	308.983	342.194	355.738	411.026	10,8	11,2	10,9	11,4	10,7	4,0	15,5
Ez-egoiliarren errentaren g/ zerga	Imp. s/ renta no residentes	2.706	2.623	3.207	4.303	0,1	0,1	0,1	0,1	-3,0	22,2	34,2
Oinordetza eta dohaintzen g/ zerga	Imp. s/sucesiones y donaciones	10.310	16.800	16.061	24.873	0,4	0,5	0,5	0,7	62,9	-4,4	54,9
Ondarearen gaineko zerga	Impuesto sobre el patrimonio	31.653	29.729	29.475	35.522	1,1	1,0	0,9	1,0	-6,1	-0,9	20,5
Ezabatutako beste zuzeneko z.	Otros imp. directos extinguidos		0	0	0							
ZUZENEKO ZERGAK GUZTIRA	TOTAL IMPUESTOS DIRECTOS	1.312.127	1.381.476	1.405.910	1.603.712	45,8	45,2	43,2	44,4	5,3	1,8	14,1
BEZa, kudeaketa propioa	I.V.A. gestión propia	654.759	724.288	814.456	948.407	22,9	23,7	25,0	26,3	10,6	12,4	16,4
Ondare eskualdaketen g/ zerga	Imp. s/transm. patrimoniales	71.031	77.888	91.573	105.849	2,5	2,5	2,8	2,9	9,7	17,6	15,6
Egintza juridiko dokum.g/ zerga	Imp.s/actos jurídicos documentados	35.733	35.400	37.545	40.934	1,2	1,2	1,2	1,1	-0,9	6,1	9,0
Zenbait garraio bideren g/ zerga berezia	Imp.especial s/determ.med.transporte	17.012	18.249	19.228	19.182	0,6	0,6	0,6	0,5	7,3	5,4	-0,2
Aseguru primen gaineko zerga	Impuesto s/primas de seguros	18.553	20.134	21.571	23.328	0,6	0,7	0,7	0,6	8,5	7,1	8,1
Alkohol eta derib/g z. Kudeaketa propioa	Imp.s/alcohol y beb.deriv.gest.propia	5.941	5.004	5.292	6.708	0,2	0,2	0,2	0,2	-15,8	5,8	26,7
Tarteko produktuen g/ z. Kudeaketa propioa	Imp.s/product.intermedios gest.propia	79	85	81	91	0,0	0,0	0,0	0,0	7,3	-4,5	12,7
Hidrokarburoen g/ z. Kudeaketa propioa	Imp.s/hidrocarburos gestión propia	291.817	296.196	316.949	322.548	10,2	9,7	9,7	8,9	1,5	7,0	1,8
Tabako laboreen g/ z. Kudeaketa propioa	Imp.s/labores de tabaco gest.propia	73.514	80.220	85.753	92.124	2,6	2,6	2,6	2,5	9,1	6,9	7,4
Garagardoaren g/ z. Kudeaketa propioa	Imp.s/cerveza gestión propia	1.055	1.231	1.494	1.872	0,0	0,0	0,0	0,1	16,7	21,4	25,3
Elektrizitatearen gaineko zerga	Impsto s/ electricidad	14.979	16.513	18.002	18.214	0,5	0,5	0,6	0,5	10,2	9,0	1,2
Zenbait hidrok.ren txikizkako salmentaren g/z.	Imp.s/vtas minoristas det.hidrocarburos	10.535	14.548	14.838	15.690	0,4	0,5	0,5	0,4		2,0	5,7
Ezabatutako beste zeharkako zergak	Otros imp. indirectos extinguidos	-95	336	159	102	-0,0	0,0	0,0	0,0	-451,9	52,8	-35,5
ZEHARKAKO ZERGAK GUZTIRA	TOTAL IMPUESTOS INDIRECTOS	1.194.912	1.290.091	1.426.941	1.595.048	41,7	42,2	43,9	44,1	8,0	10,6	11,8
Bingoa	Bingo	9.888	9.996	9.528	9.644	0,3	0,3	0,3	0,3	1,1	-4,7	1,2
Makinak	Máquinas	9.962	9.884	9.871	9.555	0,3	0,3	0,3	0,3	-0,8	-0,1	-3,2
Boletok	Boletos	50	39	29	313	0,0	0,0	0,0	0,0	-21,7	-25,2	962,6
Kasinoak	Casinos	673	714	811	927	0,0	0,0	0,0	0,0	6,1	13,5	14,4
Joko tasa guztira	Total tasa de juego	20.573	20.633	20.239	20.439	0,7	0,7	0,6	0,6	0,3	-1,9	1,0
Luzapen eta premiamenduzko erreargua	Recargo de prórroga y apremio	3.399	2.921	2.862	2.885	0,1	0,1	0,1	0,1	-14,0	-2,0	0,8
Berandutza interesak	Intereses de demora	1.968	1.786	2.855	2.796	0,1	0,1	0,1	0,1	-9,3	59,8	-2,1
Zigorak	Sanciones	6.564	5.722	5.948	5.836	0,2	0,2	0,2	0,2	-12,8	4,0	-1,9
TASAK ETA BESTELAKO SARRERAK	TASAS Y OTROS INGRESOS	32.503	31.062	31.905	31.956	1,1	1,0	1,0	0,9	-4,4	2,7	0,2
ALDUNDIAK KUDEATUTAKO	TOTAL TRIBUTOS CONCERTADOS											
ZERGA ITUNDUAK GUZTIRA	GESTIÓN PROPIA	2.539.542	2.702.629	2.864.756	3.230.716	88,7	88,4	88,0	89,4	6,4	6,0	12,8
BEZaren doikuntza: Aduanak	Ajuste I.V.A.: Aduanas	242.600	262.051	275.482	239.864	8,5	8,6	8,5	6,6	8,0	5,1	-12,9
BEZaren doikuntza: Barruko eragiketak	Ajuste I.V.A.: Operaciones interiores	108.559	121.670	134.396	159.614	3,8	4,0	4,1	4,4	12,1	10,5	18,8
BEZaren DOIKUNTZAK GUZTIRA	TOTAL AJUSTES I.V.A.	351.159	383.721	409.877	399.479	12,3	12,6	12,6	11,1	9,3	6,8	-2,5
Alkohol eta deribatuen doikuntza	Ajuste alcohol y derivados	15.996	14.020	14.729	16.652	0,6	0,5	0,5	0,5	-12,4	5,1	13,1
Hidrokarburoak	Hidrocarburos	-58.738	-60.028	-62.076	-62.363	-2,1	-2,0	-1,9	-1,7	-2,2	-3,4	-0,5
Tabako laboreak	Labores del tabaco	11.572	12.490	22.125	23.204	0,4	0,4	0,7	0,6	7,9	77,1	4,9
Garagardoa	Cerveza	4.156	4.207	4.408	5.269	0,1	0,1	0,1	0,1	1,2	4,8	19,5
Zenbait hidrok.ren txikizkako salmenta	Vtas minoristas det.hidrocarburos	0	0	0	0		0,0	0,0	0,0	---	---	---
ZERG.BEREZIEN DOIKUNTZ.GUZTIRA	TOTAJUSTES IMPTOS ESPECIALES	-27.014	-29.311	-20.815	-17.238	-0,9	-1,0	-0,6	-0,5	-8,5	29,0	17,2
HFEKri ATXIKITAKO ZERGA	TOTAL TRIBUTOS CONCERTADOS											
ITUNDUAK GUZTIRA	AFFECTOS AL C.VFF.PP.	2.863.687	3.057.039	3.253.819	3.612.957	100,0	100,0	100,0	100,0	6,8	6,4	11,0

Zenbatekoa mila eurokotan / Importe en miles de euros

E.7.2.TAULA ZERGABILKETA LIKIDOAREN XEHETASUNA HILABETEKAT
CUADRO E.7.2. DETALLE DE LA RECAUDACION LIQUIDA POR MESES

KONTZEPTUA CONCEPTO		URTARRILA ENERO	OTSAILA FEBRERO	MARTXOA MARZO	APRILA ABRIL	MAIATZA MAYO	EKAINA JUNIO	UZTAILA JULIO	ABUZTUA AGOSTO	IRAILA SEPTIEMBRE	URRIA OCTUBRE	AZAROA NOVIEMBRE	ABENDUA DICIEMBRE	URTEKO GUZTIRA TOTAL ANUAL
Lanaren atxikpenak	Retenciones trabajo	4.268	210.340	48.248	48.739	161.417	46.780	47.984	183.406	4.256	104.427	167.751	92.667	1.120.282
Kapital higikorren atxikpenak	Retenciones capital mobiliario	921	14.573	3.183	1.456	3.716	2.372	2.082	5.799	560	6.062	2.531	3.966	47.221
Kapital higiezinaren atxikpenak	Retenciones capital inmobiliario	9	3.620	218	256	3.407	265	289	3.460	31	431	3.488	487	15.961
Ondare irabazien atxikpenak	Retenc. ganancias patrimoniales	65	366	291	353	294	389	266	617	229	645	548	1.177	5.240
Profesionalen ordainketa zatikatutak	Pagos fraccionados prof.	9	6.492	60	19	6.639	80	48	6.667	64	47	6.680	85	26.889
Enpr. jardueraren ordainketa zatikatutak	Pagos fraccionados activ. empres.	14	9.738	89	29	9.959	120	72	10.000	96	70	10.019	127	40.334
Kuota diferencial garbia	Cuota diferencial neta	-1.794	1.759	1.289	-51.094	-92.463	-61.327	51.791	-5.464	-1.509	-2.560	37.341	-3.906	-127.939
PFEZ guztira	Total I.R.P.F.	3.493	246.888	53.379	-243	92.969	-11.321	102.532	204.484	3.727	109.122	228.357	94.603	1.127.989
Kapital higikorren atxikpenak	Retenciones capital mobiliario	921	14.573	3.183	1.456	3.716	2.372	2.082	5.799	560	6.062	2.531	3.966	47.221
Kapital higiezinaren atxikpenak	Retenciones capital inmobiliario	9	3.620	218	256	3.407	265	289	3.460	31	431	3.488	487	15.961
Ondare irabazien atxikpenak	Retenc. ganancias patrimoniales	65	366	291	353	294	389	266	617	229	645	548	1.177	5.240
Kuota diferencial garbia	Cuota diferencial neta	6.580	1.299	1.378	2.884	16.808	1.232	24.911	260.989	-7.336	2.559	37.041	-5.742	342.604
Sozietateen zerga guztira	Total impuesto sociedades	7.575	19.858	5.072	4.948	24.225	4.257	27.547	270.866	-6.517	9.697	43.608	-111	411.026
Ez-egonilarien errentaren g/ zerga	Total imp s/ la renta no residentes	-2	515	376	259	464	182	301	447	90	865	463	344	4.303
Onordetza eta dohaintzen g/ zerga	Imp. s/sucesiones y donaciones	1.028	1.264	1.281	994	1.122	1.793	6.136	2.612	1.258	3.401	1.323	2.662	24.873
Ondarearen gaineko zerga	Impuesto sobre el patrimonio	5	-1	511	139	268	4.017	29.826	298	-54	53	71	388	35.522
Ezabatutako beste zuzeneko z.	Otros imp. directos extinguidos	0	0	0	0	0	0	0	0	0	0	0	0	0
ZUZENENKO ZERGA GUZTIRA	TOTAL IMPUESTOS DIRECTOS	12.099	268.524	60.619	6.097	119.048	-1.072	166.342	478.708	-1.496	123.138	273.821	97.885	1.603.712
BEZA, kudeaketa propioa	I.V.A. gestión propia	-14.487	220.770	12.582	16.967	139.925	20.478	20.799	164.068	-8.673	110.759	142.913	122.307	948.407
Ondare eskualdaketan g/ zerga	Imp. s/transm. patrimoniales	5.207	10.618	8.019	7.469	7.393	9.141	9.445	11.342	8.798	6.476	8.108	13.834	105.849
Egintza juridiko dokum. g/ zerga	Imp. s/actos jurídicos documentados	1.213	4.205	2.859	2.846	3.001	3.852	3.706	4.163	3.657	2.219	3.793	5.418	40.934
Zenbait garraio bideren g/ zerga berezia	Imp. especial s/ determ. med. transporte	650	1.404	1.220	1.712	1.763	1.876	2.040	1.860	886	1.612	1.476	2.681	19.182
Aseguru primen gaineko zerga	Impuesto s/ primas de seguros	0	1.939	2.117	1.783	2.105	2.088	2.153	2.063	291	3.532	1.643	3.613	23.328
Alkohol eta derib. g/ z. Kudeaketa propioa	Imp. s/alcohol y beh. deriv. gest. propia	-2	4.786	3.007	-3.676	229	1.245	-1.361	506	2.129	-1.260	773	331	6.708
Tarteko produktuen g/ z. Kudeaketa propioa	Imp. s/product. intermedios gest. propia	0	2	50	-29	1	14	15	21	31	-33	25	-6	91
Hidrokarburen g/ z. Kudeaketa propioa	Imp. s/hidrocarburos gestión propia	-22	76	109	69.596	-70	12	81.574	62	56	78.938	21	92.194	322.548
Tabako laboreen g/ z. Kudeaketa propioa	Imp. s/labores de tabaco gest. propia	0	15.254	9.135	2.203	11.790	9.088	984	14.593	12.149	3.800	11.714	1.413	92.124
Garagardoaren g/ z. Kudeaketa propioa	Imp. s/cerveza gestión propia	1	33	1.352	-910	25	958	-624	35	1.518	-992	16	460	1.872
Elektrizitatearen gaineko zerga	Imp. s/ electricidad	0	2.026	1.974	2.091	2.010	1.780	849	1.664	1.588	229	1.405	2.598	18.214
Zenbait hidrokarb. ren txikizkako salmentaren g/ z.	Imp. s/ vta. minoristas det. hidrocarburos	2	5.345	4	-1.529	5.179	128	-1.450	5.417	14	-1.373	5.488	-1.534	15.690
Ezabatutako beste zeharkako zergak	Otros imp. indirectos extinguidos	0	0	1	1	1	2	0	2	93	0	0	0	102
ZEHARKAKO ZERGA GUZTIRA	TOTAL IMPUESTOS INDIRECTOS	-7.438	266.457	42.430	98.525	173.353	50.664	118.131	205.796	22.537	203.908	177.376	243.308	1.595.048
Bingoa		537	839	603	916	664	894	871	929	907	505	667	1.313	9.644
Makinak	Máquinas	1	80	25	2.279	35	66	2.413	9	4	2.385	2	2.256	9.555
Boletoak	Boletos	6	12	25	5	0	1	211	0	0	13	8	30	313
Kasinoak	Casinos	0	240	0	0	134	0	0	200	0	0	226	127	927
Joko tasa guztira	Total tasa de juego	544	1.170	653	3.200	834	961	3.495	1.138	911	2.903	903	3.727	20.439
Luzapen eta premiamentuzko errekarua	Recargo de próroga y premio	81	149	224	219	446	243	233	191	98	287	266	448	2.885
Berandutza interesak	Intereses de demora	135	536	745	208	-693	376	164	246	244	239	127	468	2.796
Zigorak	Sanciones	103	581	445	477	806	364	605	247	194	463	538	1.014	5.836
TASAK ETA BESTELAKO SARRERAK	TASAS Y OTROS INGRESOS	863	2.436	2.066	4.105	1.392	1.944	4.497	1.821	1.448	3.892	1.834	5.657	31.956
ALDUNDIAK KUDEATUTAKO	TOTAL TRIBUTOS CONCERTADOS													
ZERGA ITUNDUAK GUZTIRA	GESTIÓN PROPIA	5.524	537.417	105.115	108.727	293.794	51.536	288.970	686.325	22.488	330.938	453.031	346.851	3.230.716
BEZaren doikuntza: Aduanak	Ajuste I.V.A.: Aduanas	0	0	0	66.492	15.803	0	48.728	0	17.427	50.444	0	40.971	239.864
BEZaren doikuntza: Barruko eragiketak	Ajuste I.V.A.: Operaciones interiores	0	0	0	44.601	0	0	37.767	0	0	31.815	0	45.432	159.614
BEZAREN DOIKUNTZAK GUZTIRA	TOTAL AJUSTES I.V.A.	0	0	0	111.093	15.803	0	86.495	0	17.427	82.259	0	86.402	399.479
Alkohol eta derib. doikuntza: Importaz.	Ajuste alcohol y derivados: Importac.	0	0	0	63	0	0	40	0	0	38	0	46	187
Alkohol eta derib. doikuntza: Bar. eragik.	Aj alcohol y derivados: Op. interiores	0	0	0	5.190	0	0	4.715	0	0	3.645	0	2.915	16.466
Hidrokarburoak: Importazioak	Hidrocarburos: Importaciones	0	0	0	0	0	0	1	0	0	0	0	0	1
Hidrokarburoak: Barruko eragiketak	Hidrocarburos: Operac. interiores	0	0	0	-15.498	0	0	-20.503	0	0	-15.929	0	-10.434	-62.365
Tabako laboreak	Labores del tabaco	0	0	0	-0	0	0	12.845	0	0	11.628	0	-1.268	23.204
Garagardoak: Importazioak	Cerveza: Importaciones	0	0	0	14	0	0	15	0	0	18	0	14	61
Garagardoak: Barruko eragiketak	Cerveza: Operaciones interiores	0	0	0	1.792	0	0	1.221	0	0	1.159	0	1.036	5.208
Zenbait hidrokarb. ren txikizkako salmenta: Barruko eragiketak	Vtas minoristas det. hidrocarburos: Operaciones interiores	0	0	0	0	0	0	0	0	0	0	0	0	0
ZERG. BEREZIEEN DOIKUNTZ. GUZTIRA	TOTAL AJUSTES IMP.TOS ESPECIALES	0	0	0	-8.438	0	0	-1.667	0	0	558	0	-7.692	-17.238
HFEK. i. ATXIKITAKO ZERGA	TOTAL TRIBUTOS CONCERTADOS													
ITUNDUAK GUZTIRA	AFFECTOS AL C.V.FE.P.P.	5.524	537.417	105.115	211.382	309.597	51.536	373.797	686.325	39.915	413.756	453.031	425.561	3.612.957

Zenbatekoa mila eurokotan / Importe en miles de euros

E.7.3. TAULA ITUNDUTAKO ZERGEN URTEKO AZALPENA
CUADRO E.7.3. DETALLE ANUAL DE LOS TRIBUTOS CONCERTADOS

KONTZEPTUA	CONCEPTO	URTEALDIKOAK	GERAKINAK	ZERGABILKETA	ITZULKETAK	ZERGABILKETA	AURREKONTUA	ZERGABILKETA	EXITALDIA	BARIAZIOA
		CORRIENTE	RESIDUOS	GORDINA RECAUDACIÓN INTEGRA 3=1+2	DEVOLUCIONES	RECAUDACIÓN LÍQUIDA 2005 5=3-4	2005 PRESUPUESTO 2005	RECAUDACIÓN LÍQUIDA 2004	% EJERCICIO	% VARIACIÓN
		1	2		4		6	7	8	9
									5/6	(5-7)/7
Lanaren atxikipenak	Retenciones trabajo	1.112.576	8.922	1.121.498	1.216	1.120.282	1.087.200	1.032.448	103,0	8,5
Kapital higikorren atxikipenak	Retenciones capital mobiliario	47.413	51	47.464	243	47.221	35.568	35.062	132,8	34,7
Kapital higiezinen atxikipenak	Retenciones capital inmobiliario	15.914	92	16.006	44	15.961	15.883	15.085	100,5	5,8
Ondare irabazien atxikipenak	Retenc. ganancias patrimoniales	5.242	0	5.242	2	5.240	4.218	3.482	124,2	50,5
Profesionalen ordainketa zatikatutak	Pagos fraccionados prof.	26.903	17	26.920	30	26.889	26.708	26.189	100,7	2,7
Enprjardueraren ordaink. zatikatutak	Pagos fraccionados activ.empres.	40.354	25	40.380	45	40.334	40.061	39.284	100,7	2,7
Kuota diferencial garbia	Cuota diferencial neta	130.747	5.728	136.476	264.414	-127.939	-156.420	-150.121	81,8	14,8
PFEZ guztira	Total I.R.P.F.	1.379.149	14.835	1.393.985	265.995	1.127.989	1.053.218	1.001.429	107,1	12,6
Kapital higikorren atxikipenak	Retenciones capital mobiliario	47.413	51	47.464	243	47.221	35.568	35.062	132,8	34,7
Kapital higiezinen atxikipenak	Retenciones capital inmobiliario	15.914	92	16.006	44	15.961	15.883	15.085	100,5	5,8
Ondare irabazien atxikipenak	Retenc. ganancias patrimoniales	5.242	0	5.242	2	5.240	4.218	3.482	124,2	50,5
Kuota diferencial garbia	Cuota diferencial neta	367.778	12.088	379.866	37.262	342.604	317.201	302.109	108,0	13,4
Sozietateen zerga guztira	Total impuesto sociedades	436.347	12.230	448.577	37.551	411.026	372.870	355.738	110,2	15,5
Ez-egoliarren errentaren g/ zerga	Imppto s/ renta no residentes	4.820	16	4.836	533	4.303	3.304	3.207	130,2	34,2
Oinordetza eta dohaintzen g/ zerga	Imp. s/sucesiones y donaciones	24.714	356	25.069	196	24.873	20.339	16.061	122,3	54,9
Ondarearen gaineko zerga	Impuesto sobre el patrimonio	35.507	165	35.673	151	35.522	30.340	29.475	117,1	20,5
Ezabatutako beste zuzeneko z.	Otros imp. directos extinguidos	0	0	0	0	0	0	0		
ZUZENEN ZERGA GUZTIRA	TOTAL IMPUESTOS DIRECTOS	1.880.538	27.601	1.908.139	304.427	1.603.712	1.480.071	1.405.910	108,4	14,1
BEZA, kudeaketa propioa	I.V.A. gestión propia	1.297.426	15.931	1.313.357	364.950	948.407	840.400	814.456	112,9	16,4
Ondare eskualdaketan g/ zerga	Imp. s/transm. patrimoniales	106.716	181	106.897	1.048	105.849	95.893	91.573	110,4	15,6
Egintza juridiko dokum. g/ zerga	Imp.s/actos jurídicos documentados	41.085	80	41.165	231	40.934	40.100	37.545	102,1	9,0
Zenbait garraibideren g/ zerga berezia	Imp.especial s/determ.med.transporte	20.586	1	20.587	1.405	19.182	20.800	19.228	92,2	-0,2
Aseguru primen gaineko zerga	Impuesto s/primas de seguros	23.348	0	23.348	20	23.328	23.006	21.571	101,4	8,1
Alkohol eta derib. g/ z. Kudeaketa propioa	Imp.s/alcohol y beb.deriv.gest.propia	14.535	4.364	18.899	12.191	6.708	5.505	5.292	121,9	26,7
Tarteko produktuen g/ z. Kudeaketa propioa	Imp.s/product.intermedios gest.propia	223	0	223	132	91	95	81	96,0	12,7
Hidrokarbuoren g/z. Kudeaketa propioa	Imp.s/hidrocarburos gestión propia	323.031	15	323.046	498	322.548	323.273	316.949	99,8	1,8
Tabako laboreen g./z. Kudeaketa propioa	Imp.s/labores de tabaco gest.propia	134.409	0	134.409	42.286	92.124	89.946	85.753	102,4	7,4
Garagardoaren g./z. Kudeaketa propioa	Imp.s/cerveza gestión propia	4.931	0	4.931	3.059	1.872	1.377	1.494	135,9	25,3
Elektrizitatearen gaineko zerga	Imppto s/ electricidad	20.577	221	20.797	2.583	18.214	18.715	18.002	97,3	1,2
Zenbait hidrok.ren txikizkako salmentaren g/z.	Imp.s/vtas minoristas det.hidrocarburos	21.645	2	21.647	5.957	15.690	15.245	14.838	102,9	5,7
Ezabatutako beste zaharkako zergak	Otros imp. indirectos extinguidos	0	128	128	26	102	245	159		
ZEHARKAKO ZERGA GUZTIRA	TOTAL IMPUESTOS INDIRECTOS	2.008.513	20.921	2.029.434	434.386	1.595.048	1.474.600	1.426.941	108,2	11,8
Bingoa	Bingo	11.431	0	11.431	1.787	9.644	10.014	9.528	96,3	1,2
Makinak	Máquinas	9.534	23	9.557	2	9.555	10.244	9.871	93,3	-3,2
Boletok	Boletos	313	0	313	0	313	36	29	869,2	962,6
Kasinoak	Casinos	800	127	927	0	927	778	811	119,2	14,4
Joko tasa guztira	Total tasa de juego	22.078	150	22.228	1.789	20.439	21.072	20.239	97,0	1,0
Luzapen eta premienduzko errekarua	Recargo de prórroga y apremio	1.511	1.673	3.184	299	2.885	3.191	2.862	90,4	0,8
Berandutza interesak	Intereses de demora	3.295	1.350	4.645	1.850	2.796	3.050	2.855	91,7	-2,1
Zigorak	Sanciones	3.903	2.266	6.169	332	5.836	5.756	5.948	101,4	-1,9
TASAK ETA BESTELAKO SARRERAK	TASAS Y OTROS INGRESOS	30.787	5.439	36.226	4.271	31.956	33.069	31.905	96,6	0,2
ALDUNDIAK KUDEATUTAKO	TOTAL TRIBUTOS CONCERTADOS									
ZERGA ITUNDUAK GUZTIRA	GESTIÓN PROPIA	3.919.838	53.962	3.973.800	743.084	3.230.716	2.987.740	2.864.756	108,1	12,8
BEZaren doikuntza: Aduanak	Ajuste I.V.A.: Aduanas	239.864	0	239.864	0	239.864	304.366	275.482	78,8	-12,9
BEZaren doikuntza: Barruko eragiketak	Ajuste I.V.A.: Operaciones interiores	159.614	0	159.614	0	159.614	140.983	134.396	113,2	18,8
BEZaren DOIKUNTZAK GUZTIRA	TOTAL AJUSTES I.V.A.	399.479	0	399.479	0	399.479	445.349	409.877	89,7	-2,5
Alkohol eta derib.doikuntza: Inportaz.	Ajuste alcohol y derivados: Importac.	187	0	187	0	187	170	162	109,6	15,3
Alkohol eta derib.doikuntza: Bar.eragik.	Aj.alcohol y derivados: Op.interiores	16.466	0	16.466	0	16.466	14.755	14.567	111,6	13,0
Hidrokarbuoak: Inportazioak	Hidrocarburos : Importaciones	1	0	1	0	1	4	0	31,4	198,5
Hidrokarbuoak: Barruko eragiketak	Hidrocarburos : Operac. interiores	0	0	0	62.365	-62.365	-65.254	-62.077	95,6	0,5
Tabako laboreak	Labores del tabaco	24.846	0	24.846	1.642	23.204	16.094	22.125	144,2	4,9
Garagardo: Inportazioak	Cerveza: Importaciones	61	0	61	0	61	69	75	87,7	-19,4
Garagardo: Barruko eragiketak	Cerveza: Operaciones interiores	5.208	0	5.208	0	5.208	4.394	4.332	118,5	20,2
ZERG.BEREZIEN DOIKUNTZ.GUZTIRA	TOT.AJUSTES IMPTOS ESPECIALES	46.769	0	46.769	64.006	-17.238	-29.767	-20.815	57,9	-17,2
HFEKri ATXIKITAKO ZERGA	TOTAL TRIBUTOS CONCERTADOS									
ITUNDUAK GUZTIRA	AFECTOS AL C.V.F.F.PP.	4.366.086	53.962	4.420.047	807.091	3.612.957	3.403.322	3.253.819	106,2	11,0

Zenbatekoa mila eurokotan / Importe en miles de euros

E.7.4. TAULA ENTITATE LAGUNTZAILEEN BIDEZ EGINDAKO SARREREN ZIKLOEN BILAKAERA. ERKAKETA AURREKO EKITALDIAREKIN.

CUADRO E.7.4. EVOLUCIÓN DE LOS CICLOS DE INGRESOS A TRAVÉS DE ENTIDADES COLABORADORAS. COMPARACIÓN CON EL EJERCICIO ANTERIOR

ZIKLOAK CICLOS	AITORPENAK DECLARACIONES			JAKINERAZPENAK NOTIFICACIONES			GUZTIRA TOTAL		
	2005 1	2004 2	Aldaket. % % Variación (1-2)/2	2005 3	2004 4	Aldaket. % % Variación (3-4)/4	2005 5	2004 6	Aldaket. % % Variación (5-6)/6
25-12/10-01	9.472	6.459	46,65	2.038	961	112,01	11.510	7.420	55,12
10-01/25-01	291.617	249.101	17,07	2.629	2.912	-9,70	294.247	252.013	16,76
25-01/10-02	238.441	237.624	0,34	2.513	1.214	106,92	240.954	238.838	0,89
10-02/25-02	111.801	104.333	7,16	3.228	3.163	2,03	115.028	107.497	7,01
25-02/10-03	6.443	7.501	-14,10	1.582	2.968	-46,70	8.025	10.469	-23,34
10-03/25-03	109.131	102.385	6,59	4.258	3.537	20,38	113.389	105.922	7,05
25-03/10-04	9.816	14.879	-34,03	2.740	1.294	111,79	12.555	16.173	-22,37
10-04/25-04	388.828	377.878	2,90	3.985	2.386	67,03	392.813	380.264	3,30
25-04/10-05	24.030	24.141	-0,46	2.130	4.100	-48,05	26.160	28.241	-7,37
10-05/25-05	112.369	101.552	10,65	3.528	3.157	11,75	115.897	104.709	10,69
25-05/10-06	11.625	11.006	5,63	1.970	4.393	-55,17	13.595	15.399	-11,72
10-06/25-06	134.104	125.691	6,69	4.453	3.869	15,09	138.557	129.560	6,94
25-06/10-07	81.488	63.023	29,30	9.147	9.313	-1,79	90.634	72.336	25,30
10-07/25-07	686.999	602.698	13,99	2.569	2.945	-12,74	689.568	605.642	13,86
25-07/10-08	29.736	26.925	10,44	744	946	-21,34	30.480	27.871	9,36
10-08/25-08	30.269	29.527	2,51	2.035	1.457	39,69	32.304	30.983	4,26
25-08/10-09	12.307	9.024	36,38	2.983	1.545	93,03	15.290	10.569	44,66
10-09/25-09	238.390	198.017	20,39	3.680	3.203	14,90	242.070	201.220	20,30
25-09/10-10	8.914	6.801	31,07	1.947	2.577	-24,42	10.861	9.378	15,82
10-10/25-10	437.557	380.946	14,86	4.461	2.467	80,84	442.017	383.413	15,28
25-10/10-11	60.481	52.939	14,25	5.266	5.822	-9,56	65.746	58.762	11,89
10-11/25-11	121.404	108.272	12,13	3.408	2.188	55,78	124.813	110.460	12,99
25-11/10-12	7.747	6.971	11,13	1.927	1.425	35,28	9.674	8.395	15,23
10-12/25-12	152.527	117.250	30,09	3.045	3.202	-4,90	155.572	120.452	29,16
GUZTIRA / TOTAL	3.315.496	2.964.942	11,82	76.266	71.045	7,35	3.391.762	3.035.987	11,72

Zenbatekoa mila eurokotan / Importe en miles de euros

E.7.5. TAULA ENTITATE LAGUNTZAILEEN BIDEZ EGINDAKO SARRERAK. HIRUHILEKAKO BILAKAERA
CUADRO E.7.5. INGRESOS POR ENTIDADES COLABORADORAS. EVOLUCIÓN POR TRIMESTRES

ENTITATEAREN IZENA DENOMINACION ENTIDAD	1.HIRUHILEKOA / 1º TRIMESTRE		2.HIRUHILEKOA / 2º TRIMESTRE		3.HIRUHILEKOA / 3º TRIMESTRE		4.HIRUHILEKOA / 4º TRIMESTRE		EKTALDIA GUZTIRA / TOTAL EJERCICIO		
	Aitorpenak Declaraciones	Jakinerazpenak Notificaciones	Aitorpenak Declaraciones	Jakinerazpenak Notificaciones	Aitorpenak Declaraciones	Jakinerazpenak Notificaciones	Aitorpenak Declaraciones	Jakinerazpenak Notificaciones	Aitorpenak Declaraciones	Jakinerazpenak Notificaciones	Guztira Total
BANCO ATLANTICO	21	85	0	0	0	0	0	0	21	85	107
BBVA	130.636	1.460	129.143	2.333	197.730	2.251	142.169	2.764	599.678	8.809	608.487
BANCO DE VASCONIA	17.842	768	18.086	1.522	29.982	435	22.167	451	88.078	3.176	91.254
BANCO GUIPUZCOANO	51.543	1.115	45.441	1.170	86.205	1.530	57.941	1.228	241.130	5.042	246.173
BANCO HERRERO	0	0	0	0	0	0	0	0	0	0	0
BANCO PASTOR	918	16	1.111	19	3.032	17	1.458	27	6.520	79	6.599
BANCO POPULAR ESPAÑOL	47.558	1.269	45.633	251	63.752	314	46.360	377	203.303	2.211	205.514
BANCO SABADELL	8.507	355	7.934	504	12.461	384	11.295	464	40.198	1.707	41.905
BANCO SCH	93.886	1.406	83.396	1.401	112.618	2.332	93.523	1.772	383.423	6.911	390.334
BANCO URQUIJO	2.492	48	2.215	60	3.800	63	2.324	60	10.831	232	11.063
BANCO ZARAGOZANO	2.151	59	1.600	34	961	26	216	25	4.929	144	5.072
BANESTO	17.560	125	17.421	110	20.925	154	20.676	237	76.582	626	77.209
BANKINTER	24.579	905	26.152	647	40.669	613	27.845	527	119.244	2.691	121.936
BANKOA	13.107	499	10.713	299	19.934	264	13.193	436	56.947	1.498	58.445
BARCLAYS BANK	1.177	15	1.548	20	3.027	27	2.162	45	7.914	106	8.020
BNP ESPAÑA	26	3	38	0	139	0	65	0	268	3	271
CAIXA CATALUNYA	1.000	2	1.448	0	1.433	2	681	2	4.563	7	4.569
CAIXA DE PENSIONES	21.587	407	20.188	396	37.146	625	30.919	555	109.840	1.983	111.823
CAIXA GALICIA	790	2	757	28	1.139	5	1.029	12	3.714	47	3.761
CAJA DE ARQUITECTOS	545	5	533	2	798	1	546	20	2.421	28	2.449
CAJA DUERO	694	10	658	0	1.241	0	789	0	3.382	10	3.392
CAJA LABORAL	80.504	1.923	71.108	2.157	116.300	2.838	80.654	2.815	348.566	9.733	358.298
CAJA MADRID	2.836	88	2.256	54	2.579	94	2.622	43	10.294	279	10.572
CAJA RURAL DE NAVARRA	7.310	199	6.529	279	10.378	206	8.915	232	33.132	918	34.050
CITIBANK ESPAÑA	543	0	620	14	880	5	1.026	4	3.068	24	3.092
DEUTSCHE BANK	7.360	120	6.124	163	9.236	19	17.600	139	40.322	441	40.763
KUTXA	231.732	5.365	180.121	7.342	302.823	8.952	202.451	7.818	917.126	29.477	946.603
GUZTIRA / TOTAL	766.906	16.248	680.773	18.805	1.079.188	21.159	788.629	20.054	3.315.496	76.266	3.391.762

Zenbatekoa mila eurokotan / Importe en miles de euros

E.7.6. TAULA ENTITATE LAGUNTZAILEEN BIDEZ EGINDAKO SARRERAK KONTZEPTUEN ARABERA
CUADRO E.7.6. INGRESOS A TRAVÉS DE ENTIDADES COLABORADORAS POR CONCEPTOS

KONTZEPTUA	CONCEPTO	AITORPENAK DECLARACIONES		JAKINERAZPENAK NOTIFICACIONES		EKITALDIA GUZTIRA TOTAL EJERCICIO	
		2004	2005	2004	2005	2004	2005
Lanaren atxikipenak	Retenciones trabajo	982.701	1.071.997	5.389	5.701	988.090	1.077.698
Kapital higikorren atxikipenak	Retenciones capital mobiliario	30.603	44.390	1.299	78	31.902	44.468
Kapital higiezinaren atxikipenak	Retenciones capital inmobiliario	14.806	15.768	105	105	14.911	15.873
Ondare irabazien atxikipenak	Retenciones ganancias patrimoniales	3.179	4.913	0	0	3.179	4.913
Ordainketa zatikatua	Pagos fraccionados	65.477	67.223	26	33	65.503	67.256
Kuota diferencial garbia	Cuota diferencial neta	91.933	105.312	10.199	11.433	102.133	116.746
PFEZ, guztira	Total IRPF	1.188.699	1.309.603	17.019	17.350	1.205.718	1.326.953
Kapital higikorren atxikipenak	Retenciones capital mobiliario	30.603	44.390	1.299	78	31.902	44.467
Kapital higiezinaren atxikipenak	Retenciones capital inmobiliario	14.806	15.768	104	98	14.910	15.865
Ondare irabazien atxikipenak	Retenciones ganancias patrimoniales	3.179	4.913	0	0	3.179	4.913
Kuota diferencial garbia	Cuota diferencial neta	279.150	330.851	9.954	9.009	289.104	339.860
Sozietateen zerga guztira	Total impuesto sociedades	327.738	395.921	11.357	9.184	339.096	405.105
Oinordetza eta dohaintzen g/ zerga	Imp. s/sucesiones y donaciones	12.765	18.084	1.351	1.195	14.116	19.280
Ondarearen gaineko zerga	Impuesto sobre el patrimonio	19.447	23.431	274	289	19.721	23.720
Ez-egoiliarren errentaren g/ zerga	Impuestos s/ renta no residentes	3.441	4.672	24	43	3.465	4.714
ZUZENAKO ZERGAK, GUZTIRA	TOTAL IMPUESTOS DIRECTOS	1.552.090	1.751.710	30.026	28.062	1.582.116	1.779.772
Ondare eskualdaken g/ zerga	Imp. s/transm. patrimoniales	91.015	105.894	452	779	91.467	106.673
Egintza juridiko dokum.g/ zerga	Imp.s/actos jurídicos documentados	35.270	38.136	61	201	35.332	38.337
BEZA, kudeaketa propioa	IVA gestión propia	1.033.395	1.143.673	15.711	22.044	1.049.106	1.165.717
Zenbait garraiobidaren g/ zerga berezia	Imp.especial s/determ.med. transporte	20.364	20.578	6	8	20.370	20.585
Alkohol eta deribatuen doikuntza	Ajuste alcohol y derivados	13.550	14.225	62	30	13.612	14.255
Hidrokarburoak	Hidrocarburos	1.100	1.167	52	3	1.152	1.170
Tabako laboreak	Labores del tabaco	117.879	134.409	0	0	117.879	134.409
Garagardoa	Cerveza	3.987	4.920	0	11	3.987	4.931
Tarteko produktuak	Productos intermedios	190	223	0	0	190	223
Aseguru primak	Primas de seguro	21.571	23.347	0	0	21.571	23.347
Elektrizitatearen gaineko zerga	Impuesto sobre electricidad	19.536	20.162	495	2	20.031	20.164
Zenb. Hidrok.ren txikizkako salm.en g/ zerga	Imp. S/ventas minoristas det. Hidrocarb.	21.030	21.502	15	5	21.045	21.507
Enpresa trafikoaren g/ zerga	Imp. s/tráfico de empresa	0	0	0	0	0	0
Ezabatutako beste zeharkako zergak	Otros imp. indirectos extinguidos	0	0	0	0	0	0
ZEHARKAKO ZERGAK, GUZTIRA	TOTAL IMPUESTOS INDIRECTOS	1.378.886	1.528.236	16.856	23.084	1.395.742	1.551.320
Baimen fiskala	Licencia fiscal	0	0	0	0	0	0
Bingoa	Bingo	11.608	11.431	0	0	11.608	11.431
Makinak	Máquinas	10.684	10.499	195	86	10.879	10.585
Boletoa	Boletos	0	0	0	0	0	0
Apustuak	Apuestas			31	312	31	312
Kasinoak	Casinos	748	800	29	0	777	800
Joko tasa, guztira	Total tasa de juego	23.041	22.730	255	398	23.296	23.128
Berandutza interesak	Intereses de demora			3.060	2.351	3.060	2.351
Zorrek eta errekareruak	Sanciones y recargos			1.899	6.840	1.899	6.840
Aldundiaren tasak	Tasas Diputación			115	240	115	240
Bestelako sarrerak	Otros ingresos			6.168	26	6.168	26
BESTE KONTZEPTUAK, GUZTIRA	TOTAL OTROS CONCEPTOS	23.041	22.730	11.497	9.855	34.538	32.585
Aurrekontuan aplik.sar.guztira	Tot.Ingr.aplicados al presupuesto	2.954.017	3.302.676	58.378	61.001	3.012.395	3.363.677
Aurrek.aplik.ez diren sarrerak	Ingresos no aplicados al presupuesto	10.925	12.819	936	3.098	11.861	15.918
Udalen berezko zergak sarrera	Ingr.por Imp.propios municipales			11.730	12.167	11.730	12.167
ENTITATE LAGUNTZAILEEN BITARTEZ	TOTAL INGRESOS A TRAVÉS DE						
EGINDAKO SARRERAK, GUZTIRA	ENTIDADES COLABORADORAS	2.964.942	3.315.496	71.045	76.266	3.035.987	3.391.762

Zenbatekoa mila eurokotan / Importe en miles de euros

8. ALDUNDIAREN JARDUERA EKONOMIKO-FINANTZARIOA. 2005EKO EKITALDIA.

8.0. SARRERA

Gipuzkoako Foru Aldundiaren 2005eko aurrekontuaren likidazioak 78.283.620,80 euroko superabita eman du, eta kopuru horrek aurreko ekitaldiko 15 milioi euroko superabita gainditu du.

Finantza alorrean, ekitaldi honetako superabita erabili da epe labur eta luzera jasotako jesapen eta maileguak murrizten jarraitzeko eta, batez ere, saldo erabilgarria handitzeko (ikus eranskinaren E.8.2. taula). GFAREN egoera finantzario garbiak positiboa segitu du izaten, eta aurreko ekitaldian lortutakoa ere hobetu du: 103 milioi euro 2005ean eta 56 milioi euro 2004an.

2005eko ekitaldian zerga itunduak %11,0 gehitu dira, eta erakundeekiko konpromisoak %11,2. Horren ondorioz, GFARI egotzitako zerga itunduak gutxixeago hazi dira: %10,4.

Egotzitako zerga itunduen hazkundera zergatik izan den erakundeekiko konpromisoena baino txikiagoa ulertzeko hainbat faktore hartu behar dira kontuan:

- 1) Kupoaren eguneratze indizea Gipuzkoako zergabilketa baino gehiago hazi da (%16,0) eta, horren ondorioz, Estatuari ordaindu beharreko kupoaren gastua Gipuzkoako zergak baino gehiago gehitu da.
- 2) 2004ko kupoaren likidazioa desplazatzea (kopuru handiagoa ordaintzea ekarri duena) 2005ean gauzatu da, eta horrek baliabideak gutxitzea ekarri du.
- 3) Gipuzkoako ekarpenaren indize horizontala %33,02tik %32,94ra jaitsi da, eta horrek lurralde baliabideak gehitu ditu.
- 4) Gipuzkoan zergabilketak izan duen hazkundera EAEn zerga itunduengatik izandakoa baino txikiagoa da.

Faktore horien eraginez, erakundeekiko konpromisoak zerga itunduak baino bi dezima portzentual gehiago hazi dira, GFAREN baliabideen kaltetan.

Baliabideen hazkunde txikiago hori apenas konpentsatu da Udalak Finantzatzeko Foru Fondoak izan

8. ACTIVIDAD ECONÓMICO-FINANCIERA FORAL. EJERCICIO 2005.

8.0. INTRODUCCIÓN

La liquidación del presupuesto de 2005 de la Diputación Foral de Gipuzkoa ha arrojado un superávit de 78.283.620,80 euros, cuantía que supera el superávit de 15 millones de euros del ejercicio anterior.

En el plano financiero, el superávit de este ejercicio se ha destinado a continuar con la tendencia de reducción de los empréstitos y préstamos recibidos, y, sobre todo, al aumento del disponible (véase cuadro E.8.2. del anexo). La variación de la posición financiera neta de la DFG se mantiene positiva y mejora la obtenida en el ejercicio anterior: 103 millones de euros frente a los 56 millones de euros de 2004.

En 2005 los tributos concertados han crecido un 11,0%, el conjunto de los compromisos institucionales se ha incrementado un 11,2% y, como consecuencia, los tributos concertados imputados a la DFG han aumentado algo menos: el 10,4%.

Este menor crecimiento de los tributos concertados imputados en relación con la variación del importe de los compromisos institucionales es el resultado de la combinación de los siguientes factores:

- 1) El índice de actualización del cupo crece más (16,0%) que la recaudación de los tributos de Gipuzkoa: el gasto del cupo al Estado crece más que los tributos guipuzcoanos.
- 2) El desplazamiento de la liquidación del cupo de 2004, que ha sido un mayor importe a pagar, se ha hecho efectivo en 2005, por lo que hay un descenso de los recursos.
- 3) El índice horizontal de aportación de Gipuzkoa ha descendido del 33,02% al 32,94%: aumentan los recursos guipuzcoanos.
- 4) El crecimiento de la recaudación guipuzcoana es inferior al de la recaudación de tributos concertados de la CAPV.

La incidencia de estos factores provoca que los compromisos institucionales crezcan dos décimas porcentuales más que los tributos concertados en detrimento de los recursos de la DFG.

Este menor incremento de los recursos apenas se ha visto compensado por el Fondo Foral de Financiación

duen %10,0ko hazkunderekin. Hori dela eta, erakunde-ekiko konpromisoen hazkundera (%11,2) zerga itunduena baino bi dezima portzentual handiagoa izan da (%11,0), eta horren ondorioz, GFARI egotzitako zergak, foru ente-aren gastu propioak finantzatzeko erabiltzen direnak, gut-xixeago hazi dira: %10,4.

8.1. GIPUZKOAKO FORU ALDUNDIAREN AURREKONTU PROPIOA

8.1.0. SARRERA

Gipuzkoako Foru Aldundiaren aurrekontuak, gaine-rako foru aldundienak bezalaxe, gastu masa handia har-tzen du bere baitan. Haren zenbatekoa aurrekontua egin baino lehen finkatzen da lege edo foru arau bidez, eta era-kundeekiko konpromisoak izenburupean biltzen da. Hauek dira konpromisoak:

- Estatuarentzako kupoa.
- Eusko Jaurlaritzaren aldeko ekarpenak.
- Udalak Finantzatzeko Foru Fondoa.

8.1. grafikoa ikus daitekeenez, konpromiso horien zenbatekoa Foru Aldundiaren gastu ez-finantzario oso-aren hiru laurden inguru da. Gastu horien tamaina kontuan izanik eta aurretik finkatutako kopuruak direnez, kome-nigarri egiten da superabit/defizita, aurrezkia, inbertsioa eta abar bezalako ratioak elaboratzea konpromiso horiei lotu gabe dauden gainerako gastu eta sarrera masak ain-tzat hartuz.

Gastu osoaren eta erakundeekiko konpromisoen arteko diferentziak gastu propioa ematen digu, hau da, Gipuzkoako Foru Aldundiaren finantza eta aurrekontu politika gidatzen duen aldagaia.

Era berean, zerga itunduen bidez bildutako sarrere-tatik erakundeekiko konpromisoen zenbatekoa kentzen bada GFARI egotzitako zerga itunduak lortzen dira, eta gainerako sarrerak gehituz gero, orduan sarrera propioak lortzen ditugu.

Aurrekontu osotik gastuen eta sarreraren kopuru bera kentzen denez, aurrekontu propioaren sarrera eta gastu masen arteko saldoak (aurrezkia edo superabit/defizita) bat datoz aurrekontu osoaren saldoekin.

Municipal que ha crecido un 10,0%. Por todo ello, el cre-cimiento de los compromisos institucionales (11,2%) ha sido superior en dos décimas porcentuales al de los tribu-tos concertados (11,0%). En consecuencia, los tributos imputados a la DFG, que se destinan a la financiación de los gastos propios del Ente Foral, han crecido algo menos: el 10,4%.

8.1. PRESUPUESTO PROPIO DE LA DIPUTACIÓN FORAL DE GIPUZKOA

8.1.0. INTRODUCCIÓN

El presupuesto de la Diputación Foral de Gipuzkoa, al igual que el del resto de las diputaciones forales, con-tiene una importante masa de gasto cuya cuantía está pre-determinada por Ley o Norma Foral anterior al presu-puesto y que se agrupa bajo la denominación común de Compromisos Institucionales:

- El Cupo al Estado.
- Las Aportaciones al Gobierno Vasco.
- El Fondo Foral de Financiación Municipal.

El importe de estos compromisos, como se aprecia en el gráfico 8.1., viene a suponer en torno a las tres cuar-tas partes del total del gasto no financiero de la DFG. La magnitud de este gasto y su carácter predeterminado aconsejan que los ratios de superávit/déficit, ahorro, inversión, etc... se elaboren en relación al resto de la masa de gastos e ingresos no afectos a estos Compromisos.

La diferencia entre el gasto total y la cuantía de los compromisos institucionales da lugar al gasto propio, que es la variable sobre la que actúa la política financiera y presupuestaria de la Diputación Foral de Gipuzkoa.

Del mismo modo, si a los ingresos por recaudación de los tributos concertados se les resta la cuantía corres-pondiente a los compromisos institucionales se obtienen los tributos concertados imputados a la DFG, y sumados el resto de los ingresos se obtienen los ingresos propios.

Dado que se detrae del presupuesto total un mismo importe, tanto de los gastos como de los ingresos, los sal-dos entre las diferentes masas de ingresos y gastos del presupuesto propio, como el ahorro o el superávit/déficit, coinciden con los del presupuesto total.

GRÁFICO 8.1. GRAFIKOA
Sarrera eta gastu ez-finantzarioak
 Ingresos y gastos no financieros

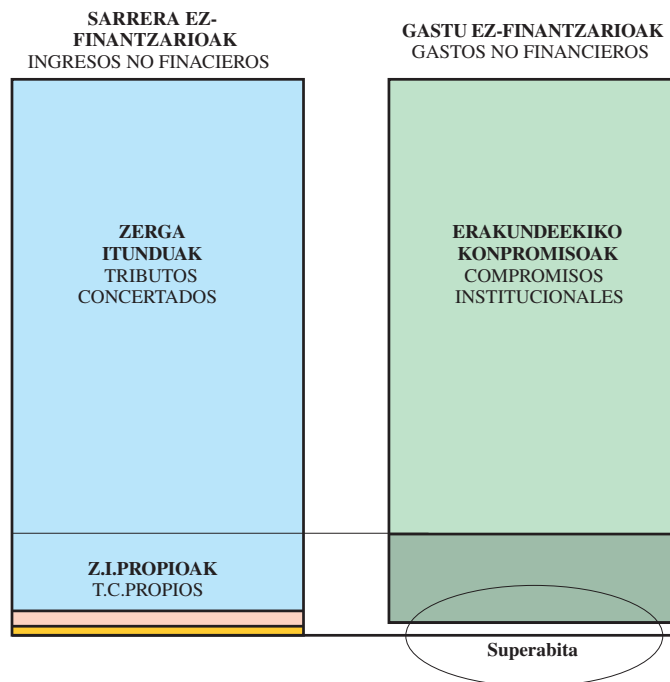

Kapitulu honetako lehen atalean Foru Aldundiaren superabit/defizita aztertzen da, hiru saldo desberdin kalkulatu:

- Finantzaio ahalmena/beharra.
- Superabit/defizit primarioa.
- Kutzako superabit/defizit ez-finantzarioa.

Bigarren atalean finantza arloa aztertzen da eta honako hauek dira aztergaiak: tresna finantzario desberdinek eta Foru Aldundiaren zorrak 2002-2005 epealdian izan duten portaera, egoera finantzario garbiaren bilakaera, urtearteko bariazioa (kutzako superabit/defizit ez-finantzarioarekin bat datorrena), eta azkenik, haren osagaiak.

Hurrengo atalak, sarrera eta gastu propio ez-finanzarioei buruzkoak, honako aztergaiak ditu: aurrekontu propio ez-finanzarioaren egitura, epealdiko bilakaera, eta aurrekontua osatzen duten sarrera eta gastuen kapituluen portaera.

Amaitzeko, aurrekontu funtzio bakoitzean kudeaketa propioko gastu ez-finantzarioak 2002-2005 epealdian izan duen bilakaera aztertzen da. Horrela, gastu horren bilakaerari eta helburuari buruzko analisisia lortzen dugu.

En el primer apartado de este capítulo se analiza el superávit/déficit de esta Diputación Foral, calculando tres saldos distintos:

- La capacidad/necesidad de financiación.
- El superávit/déficit primario.
- El superávit/déficit de caja no financiero.

El segundo apartado centra el estudio en el plano financiero, analizando el comportamiento de los distintos instrumentos financieros así como el de la deuda de la Diputación Foral en el periodo 2002-2005, la evolución de su posición financiera neta, su variación interanual (que coincide con el superávit/déficit de caja no financiero) y sus diferentes componentes.

El siguiente apartado, correspondiente a los ingresos y gastos propios no financieros, se centra en la estructura del presupuesto no financiero propio y su evolución en el periodo, así como en el comportamiento de los distintos capítulos de ingresos y gastos que lo componen.

Por último, se analiza la evolución en el periodo 2002-2005 del gasto no financiero de gestión propia de cada función presupuestaria. Así obtenemos un análisis de la evolución de dicho gasto y su finalidad.

8.1.1. SUPERABIT/DEFIZITA

Hemen aipatzen dugun lehen kontzeptua, “superabit/defizitarena”, Europako Kontuen Sistemaren (EKS) definitutako “finantzazio ahalmen/beharrarena” da. Foru Aldundiari dagokionez, sarreren egoerako 1etik 7ra bitarteko kapituluetak eskubide onartuen eta gastuen egoerako 1etik 7ra bitarteko kapituluetak obligazio onartuen arteko diferentzia jaso da, betiere erakundeekiko konpromisoak sarreretatik nahiz gastuetatik kendu eta gero. Aldea positiboa denean, bere finantzazio ahalmena adieraztea lortzen dugu, eta negatiboa bada, orduan bere finantzazio beharra adierazten dugu.

2005ean 690.948 mila euroko **sarrera propio ez-finantzarioak** izan dira, Gipuzkoarako aurreikusitako BPGren %3,7.

2002-2005 epealdian sarrera horiek %25,0 hazi dira: lehen urteko 553 milioi eurotik 691 milioi eurara pasatu da. Oso bilakaera erregularra dute, epealdiko urte guztietan gora egin dutelako:

- 2003. urtean 55 milioi euro gehitu dira (%9,9).
- 2004. urtean gutxiago hazi dira, %2,5 baino ez (15 milioi euro).
- Azken urtean gehiago hazi dira: %11,0 eta 68 milioi euro.

8.1.1. SUPERÁVIT/DÉFICIT

El primer concepto de “superávit/déficit” al que nos referimos aquí es el de “capacidad/necesidad de financiación” definido en el Sistema Europeo de Cuentas (SEC). En el caso de la DFG se recoge la diferencia entre los derechos reconocidos de los capítulos uno a siete del estado de ingresos y las obligaciones reconocidas de los capítulos uno al siete del estado de gastos, una vez deducida, tanto en ingresos como en gastos, la cuantía correspondiente a los compromisos institucionales. Así se consigue expresar su capacidad de financiación si es positiva y su necesidad de financiación en caso de ser negativa.

En 2005 los **ingresos propios no financieros** han ascendido a 690.948 miles de euros, el 3,7% del PIB guipuzcoano estimado.

A lo largo del periodo 2002-2005 han aumentado un 25,0%: de 553 millones de euros en el primer año a 691 millones. El perfil de esta evolución es regular con crecimiento en todos los años del periodo:

- En 2003 aumentan en 55 millones de euros (9,9%).
- En 2004 aumentan menos, sólo un 2,5% al crecer en 15 millones de euros.
- En el último año aumentan más: 11,0%, en 68 millones de euros.

GRÁFICO 8.2. GRAFIKOA
Sarrera eta gastu propio ez-finantzarioaren bilakaera
Evolución de los ingresos y gastos propios no financieros

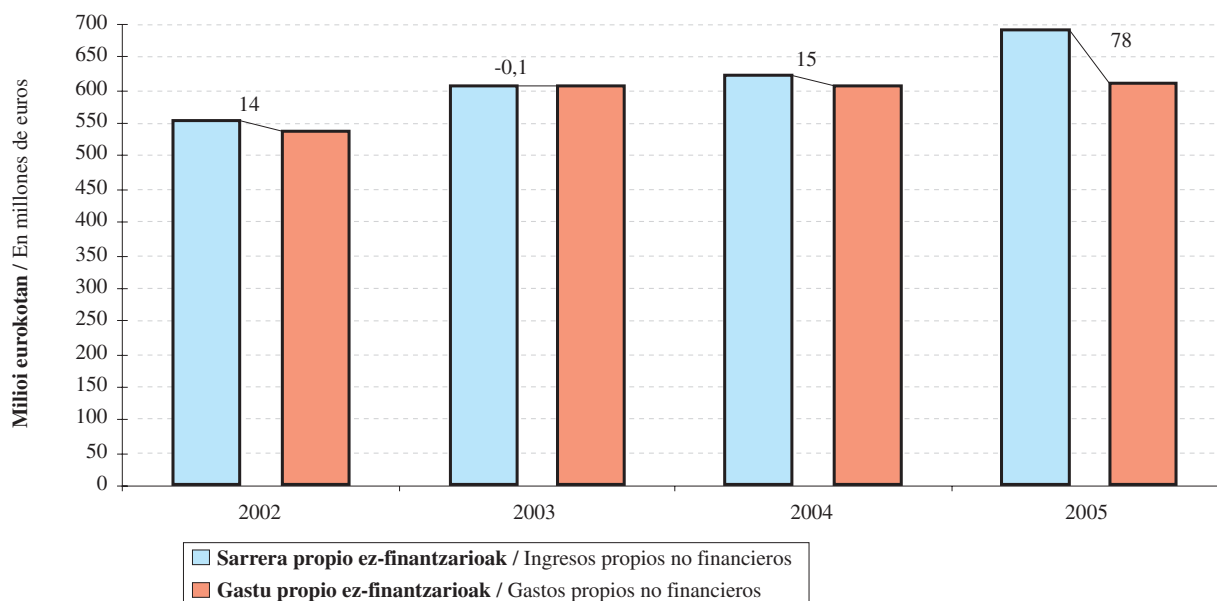

Gastu propio ez-finantzarioek, beren aldetik, 612.664 mila euroko zenbatekoa dute azken ekitaldian, Gipuzkoako BPGren %3,3.

Aztertu diren lau urteetan, gastuak sarrerak baino gutxiago hazi dira, %13,7 hain zuzen (2002ko 539 milioi eurotik 2005eko 613 milioi eurora pasa da). Gastuen bilakaerari erreparatuta, hazkunde tasak sarrerarenak baino askoz txikiagoak dira:

- 2003an 69 milioi euro gehiago gastatu dira (%12,8).
- 2004an gastuak 87 mila euro gutxitu dira (%0,0).
- 2005ean gastuak 5 milioi euro gehitu dira (%0,8).

2005ean gastuek sarrera propio ez-finantzarioen aldean izan duten moderazio hori saldoan islatzen da argi eta garbi, aurreko ekitaldiko superabita handitzen jarraitzen duelako: 78 milioi euro 2005ean eta 15 milioi euro 2004an.

Bere bi osagaien portaera dela-eta, bien arteko saldoak (superabit/defizitak) %466,4ko igoera metatua du epealdian:

- 2003an 14 milioi euro txikiagoa da (-%100,8) eta defizit bihurtzen da.
- Hurrengo urtean saldoa 15 milioi handiagoa da, eta superabita dago berriro.
- 2005ean, 63 milioi euro hazi da saldoa: +%422,6.

Por su parte, los **gastos propios no financieros** han alcanzado los 612.664 miles de euros en el último ejercicio, el 3,3% del PIB del territorio.

En los cuatro años recogidos del periodo, los gastos registran un menor crecimiento que los ingresos, con una tasa del 13,7% (desde 539 millones de euros en 2002 hasta 613 millones en 2005). La evolución de los gastos muestra unas tasas muy inferiores a las de los ingresos:

- En 2003 con 69 millones más de gastos, se incrementa el 12,8%.
- En 2004 descienden en 87 mil euros (0,0%).
- En 2005 aumentan en 5 millones de euros: un 0,8%.

Esta contención de los gastos en 2005 frente a los ingresos propios no financieros se refleja claramente en el saldo que sigue aumentando el superávit del año anterior: 78 millones de euros frente a los 15 millones de 2004.

Dado el comportamiento de sus dos componentes, el saldo entre ambos (superávit/déficit) presenta un aumento acumulado en el periodo del 466,4%:

- En 2003 disminuye en 14 millones de euros (-100,8%) y se convierte en déficit.
- Al año siguiente el saldo aumenta en 15 millones y retorna al superávit.
- En 2005 el saldo aumenta en 63 millones de euros: +422,6%.

GRÁFICO 8.3. GRAFIKOA
Sarrera propio ez-finantzarioen erabileraren bilakaera
 Evolución del destino de los ingresos propios no financieros

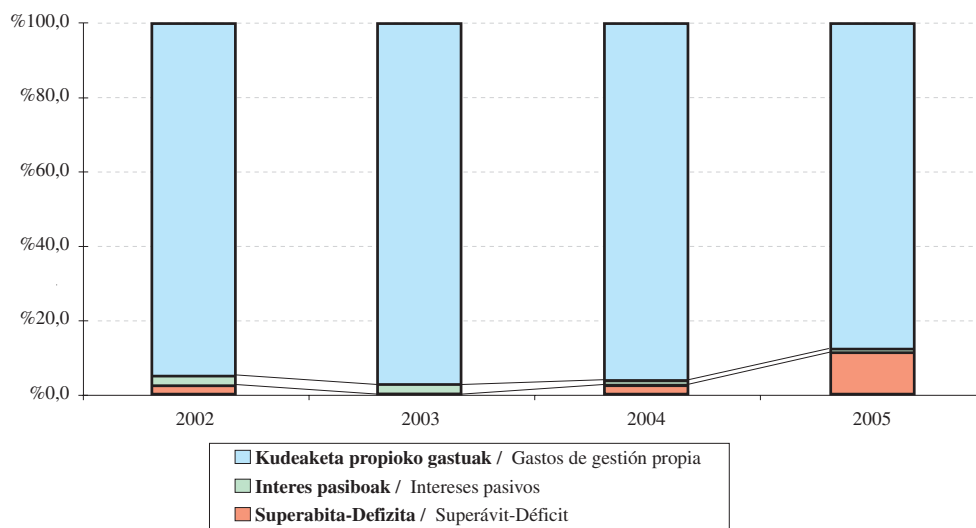

Bilakaera hori 8.3. grafikoan jasotzen da argi eta garbi. Bertan ikus daiteke nola erabili edo banatu diren sarrera propio ez-finantzarioak hiru elementuen artean. Hona hemen zeintzuk diren:

- Zorraren interes pasiboek aurre egiteko erabilitako gastu propio ez-finantzarioak.
- Gainerako gastuak, kudeaketa propioko gastuak deiturikoen parte direnak.
- Aldea edo saldoa, ekitaldiko superabit/defizitari dagokiona.

Aztertutako lau urteetan hauxe ikusten da:

- Kudeaketa propioko gastuak %15,4 gehitu dira epealdian. Horrela, 2003an %13,3 hazi ondoren, hurrengo ekitaldietan igoerak moteldu egiten dira: 2002an sarrera propioen %94,8 izatetik %97,7 izatera pasatzen dira 2003an, eta azken ekitaldian %87,5 dira.
- Interesen gastuak %47,0 jaisten dira, 2002. urtean sarreraren %2,7 izatetik %1,1 izatera pasatu direlako 2005ean.
- Superabitak, 2003an jaitsi eta gero, gorantz egin du azken bi ekitaldietan: 2002an %2,5ekoa izatetik -%0,02koa izatera pasatu da 2003an; hurrengo ekitaldian, ordea, berreskuratu egiten da (%2,4), eta azken ekitaldian gora egiten du nabarmen sarrera propioen %11,3 izateraino.

Magnitude horiek beste modu batera ere aztertu daitezke, hau da, ekitaldi bakoitzean Gipuzkoak izan duen BPGrekin erlazionatuz, eta haien bilakaera lurraldeko ekonomiaren portaerarekin alderatuz. Txosten honetan, BPGri buruzko zifrak aurreikuspen bat dira 2004ko ekitaldiari dagokionez eta aurrerapen bat 2005erako.

BPGren portzentajeari erreparatuta, honako hau antzematen da epealdian:

- Sarrera ez-finantzarioak oso gutxi aldatzen dira, eta BPGren %3,6 eta %3,7 bitartean dabilta (%3,7 azken ekitaldian).
- Kudeaketa propioko gastu ez-finantzarioak behera egiten du: 2003ko %3,7tik 2005eko %3,3ra pasa da.
- Interes pasiboek ere behera egiten dute: 2002ko %0,1etik azken ekitaldiko %0,04ra.
- Superabitak, horren ondorioz, goranzko joera du: lehen urtean %0,1ekoa izatetik -%0,001ekoa izatera pasatzen da 2003an (defizit bihurtzen da urte horretan), hurrengo urtean gora egiten du, eta 2005ean %0,4raino igozten da.

Kontuan eduki behar den beste magnitude bat “**superabit/defizit primarioa**” da, alegia, sarrera propio

Esta evolución aparece claramente recogida en el gráfico 8.3., en el que se muestra el destino o reparto de los ingresos propios no financieros entre los tres elementos:

- La parte de los gastos propios no financieros destinada a hacer frente a los intereses pasivos de la deuda.
- El resto de los gastos que forman los denominados gastos de gestión propia.
- La diferencia o saldo que corresponde al superávit/déficit del ejercicio.

En los cuatro años recogidos se produce:

- Un incremento de los gastos de gestión propia (15,4%), que, tras aumentar un 13,3% en 2003, tiende a desacelerarse en los ejercicios siguientes: de representar el 94,8% de los ingresos propios en 2002 alcanzan el 97,7% en 2003 y se sitúa en el 87,5% en el último año.
- Un descenso del gasto en intereses del 47,0%: del 2,7% de los ingresos en 2002 al 1,1% en 2005.
- El superávit, tras el descenso de 2003 ha repuntado en los dos últimos ejercicios: del 2,5% en 2002, ha pasado en 2003 al -0,02% y tras recuperarse al año siguiente (2,4%), en el último ejercicio mejora de forma considerable representando el 11,3% de los ingresos propios.

Otra forma de analizar estas magnitudes es relacionándolas con el PIB guipuzcoano para cada ejercicio, comparando así su evolución con respecto al comportamiento de la economía del territorio. En este informe, las cifras relativas al PIB corresponden a una previsión para el 2004 y a un avance para el 2005.

En términos de **porcentaje del PIB** se aprecia que a lo largo del periodo:

- Los ingresos no financieros apenas varían en el periodo y representan entre el 3,6% y el 3,7% del PIB, 3,7% en el último ejercicio.
- El gasto no financiero de gestión propia descende: del 3,7% de 2003 al 3,3% en 2005.
- Los intereses pasivos también descienden desde el 0,1% de 2002 al 0,04% del último ejercicio.
- El superávit, en consecuencia, ha mostrado una tendencia ascendente: del 0,1% en el primer año, descendiendo hasta el -0,001% en 2003 (año en que se convierte en déficit) y se recupera al año siguiente para aumentar hasta el 0,4% en 2005.

Otra magnitud que hay que tener en cuenta es el “**superávit/déficit primario**”: la diferencia de los ingre-

ez-finantzarioen eta kudeaketa propioko gastuen arteko diferentzia. Hau da, aurreko superabit/defizit bera da, baina interes pasiboek aurre egiteko gastuak kontuan hartu gabe. Horren ondorioz, ekitaldi guztietan bere zenbatekoa aurreko saldoa baino handiagoa da.

Kopurua handiagoa izatean, 2003an defizita eman beharrean emaitza positiboa dauka (13.991 mila euro), eta horri esker ekitaldi honetan superabit primarioa ageri da oraindik. Hurrengo bi ekitaldietan egoera horrek hobera egiten du.

Epealdi osoa hartuta, baina, hazkundera lehen aipatu dugun superabit/defizitarena baino txikiagoa izan da, (%201,9 eta %466) interes pasiboek gero eta eragin guxtiago dutenez gero. Guztiarekin ere, ondoko kontzeptuak hartuta, hobekuntza nabari da:

- Sarrera propio ez-finantzarioak: 2002. urtean %5,2 izatetik %2,3 izatera pasatu da 2003an, eta 2005ean %12,5era iritsi da.
- BPGa: hiru dezima irabazi ditu, 2003an %0,2 izatetik %0,5 izatera pasa baita azken ekitaldian.

8.4. eta 8.5. grafikoetan bi superabit/defizit mota horien eta Gipuzkoako BPGren arteko erlazioa jaso dugu 2002-2005 epealdiari dagokionez.

8.4. grafikoan ikus daitekeenez, 2002ko superabit/defizitak BPGren %0,1eko tasa lortzen du. Hurrengo ekitaldian behera egiten du eta %0,0koa da. 2003tik aurrera hobetzen hasten da: 2004. urtean zeinu positiboa berreskuratzen du, eta 2002ko tasa berdintzen du. Azken ekitaldian BPGren %0,4 izatera iristen da.

propios no financieros y los gastos de gestión propia. Es decir, es igual al superávit/déficit anterior sin contar los gastos destinados a los intereses pasivos. Por ello, presenta en todos los ejercicios cuantía superior al saldo anterior.

Al ser una cuantía superior, en lugar de presentar un déficit, en 2003 se mantiene positivo (13.991 miles de euros) por lo que en este ejercicio sigue habiendo un superávit primario. Situación que mejora en los dos ejercicios siguientes.

En el periodo, no obstante, ha aumentado en menor proporción que el superávit/déficit antes comentado: 201,9% frente al 466,4%, debido a que la incidencia de los intereses pasivos es cada vez menor. Aún así, se aprecia su mejoría con respecto a:

- Los ingresos propios no financieros: han pasado de representar el 5,2% en 2002 al 2,3% en 2003, mejorando hasta el 12,5% en 2005.
- El PIB: aumento de tres décimas al pasar del 0,2% en 2003 al 0,5% del último ejercicio.

La relación entre los dos tipos de superávits/déficits y el PIB guipuzcoano viene recogida en los gráficos 8.4 y 8.5. para el periodo 2002-2005.

El superávit/déficit (gráfico 8.4.) en 2002 alcanza una tasa del 0,1% del PIB. En el ejercicio siguiente desciende situándose en el 0,0%. A partir de 2003 tiende a mejorar: en 2004 recupera el signo positivo e iguala el nivel alcanzado en 2002, y en el último ejercicio mejora hasta suponer el 0,4% con respecto al PIB.

GRÁFICO 8.4. GRAFIKOA
Sarrera eta gastu propio ez-finantzarioak eta superabit/defizita BPGrekiko erlazioan
 Ingresos y gastos propios no financieros y superávit/déficit en relación al PIB



GRÁFICO 8.5. GRAFIKOA

Sarrera propio ez-finantzarioak, kudeaketa propioko gastuak eta superabit/defizit primarioa BPGrekiko erlazioan
Ingresos propios no financieros, gastos de gestión propia y superávit/déficit primario en relación al PIB

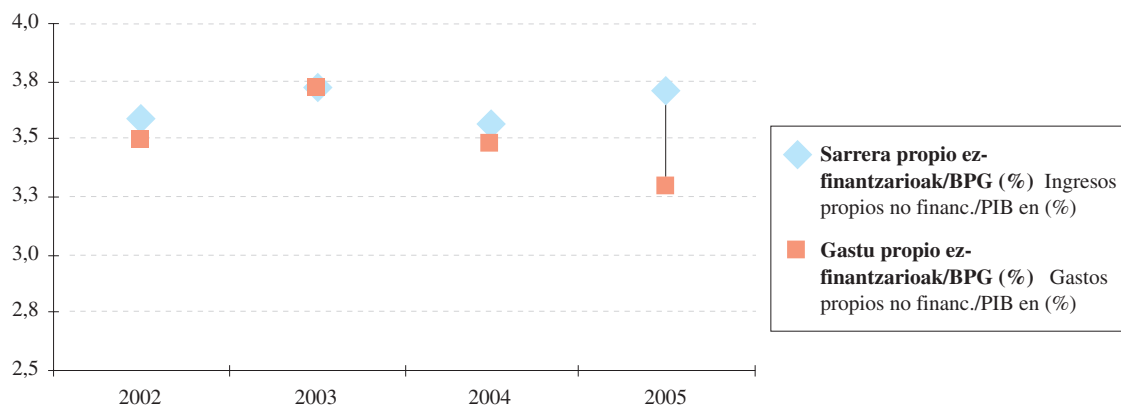
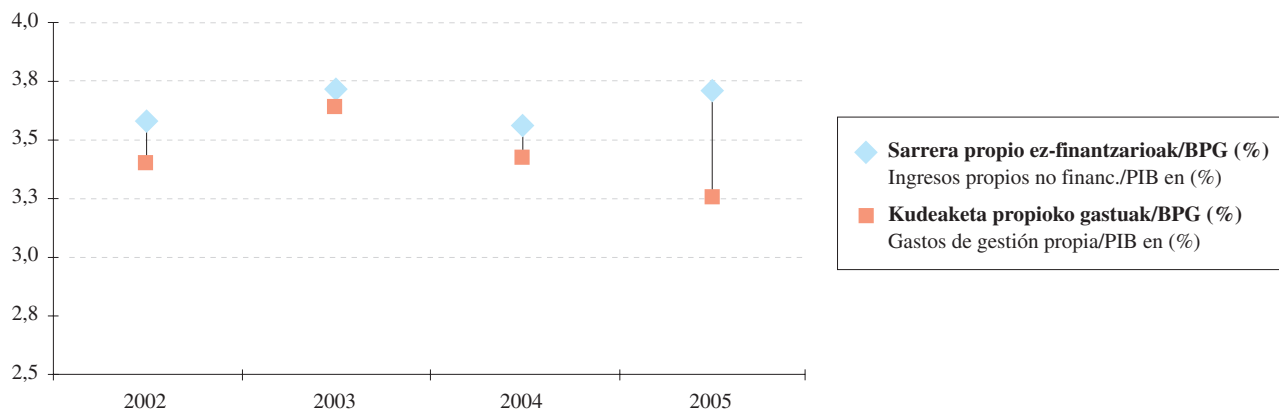

Bi grafikoetan argi ikus daitekeenez, gastu propio ez-finantzarioak (bai gastu osoak eta bai kudeaketa propiokoak) nabarmen hazten dira 2003an, eta punturik gorenera iristen dira. Aldiz, 2004an gastu horiek beherakada bat dute, eta horrela jarraitzen dute hurrengo ekitaldian ere, epealdiko mailarik baxuena lortuz.

Badago hirugarren saldo bat, “**kutxako superabit/defizit ez-finantzarioa**” deiturikoa, ondoko hauen arteko aldea jasotzen duena:

- Sarreraren 1etik 7ra arteko kapituluetan egindako kobrantzak.
- Gastuen 1etik 7ra arteko kapituluetan egindako ordainketak.

Hau da, saldoa kalkulatzeko da diruzaintzako fluxuen ikuspegitik. Horretarako, ekitaldian egindako kobrantzak eta ordainketak baino ez dira kontuan hartzen, eskubidea edota obligazioa noiz sortu den alde batera utziz.

2005ean kutxako superabit/defizit ez-finantzarioa 103 milioi eurokoa izan da. Zenbateko horrek bi kopuru hartzen ditu: 78 milioi euroko superabita batetik, eta eragiketa ez-finantzarioen desplazamendu garbia bestetik, hau da, 25 milioi euro. Kontzeptu honek unean uneko finantzazio ahalmen edo beharra jartzen du agerian.

Como se puede apreciar claramente en ambos gráficos, en 2003 hay un incremento considerable de los gastos propios no financieros (tanto los totales como los de gestión propia) alcanzando su punto máximo. En 2004, sin embargo, se aprecia un descenso en estos gastos que continúa en el ejercicio siguiente situándose en el nivel más bajo del periodo.

Existe un tercer saldo denominado “**superávit/déficit de caja no financiero**” que recoge la diferencia entre:

- Los cobros realizados correspondientes a los capítulos uno al siete de ingresos.
- Los pagos realizados relativos a los capítulos uno al siete del estado de gastos.

Es decir, se calcula el saldo desde el punto de vista de los flujos de tesorería. Para ello, se tienen en cuenta únicamente los cobros y pagos realizados durante el ejercicio, independientemente del momento en que se generó el derecho y/o la obligación.

En 2005 el superávit/déficit de caja no financiero ha alcanzado un valor de 103 millones de euros. Esta cuantía está formada por los 78 millones de superávit y el resto (25 millones de euros) se debe a la cuantía del desplazamiento neto de operaciones no financieras. Este concepto pone de manifiesto la capacidad o necesidad de financiación coyuntural.

8.6. grafikoan “superabit/defizitaren” eta “kutzako superabit/defizit ez-finantzarioaren” bilakaera ikus daiteke 2002-2005 epealdiari dagokionez. Honako hau nabarmendu daiteke urte horietan:

- Desplazamendu garbiaren ekarpena positiboa da epealdian: kutxako superabit ez-finantzarioak ekitaldiko superabita gainditzen du.
- 2003an, kutxako superabit ez-finantzarioa desplazamendu garbiaren ekarpenagatik bakarrik gertatu da, ekitaldiko saldoa negatiboa delako (defizita dago).
- 2004an, desplazamendu garbiaren ekarpena ekitaldiko superabitarena baino askoz handiagoa da.
- 2005ean alderantziz gertatu da: desplazamendu garbiak superabita baino askoz txikiagoa du ekarpena.

En el gráfico 8.6. se recoge la evolución tanto del “superávit/déficit” como del “superávit/déficit de caja no financiero” referido al periodo 2002-2005. En estos años cabe destacar:

- En el periodo, la aportación del desplazamiento neto es positiva: el superávit de caja no financiero es superior al superávit del ejercicio.
- En 2003 el superávit de caja no financiero se debe exclusivamente a la aportación del desplazamiento neto, dado que el saldo del ejercicio es negativo (hay déficit).
- En 2004, la aportación del desplazamiento neto es muy superior a la del superávit del ejercicio.
- En 2005, es a la inversa: la aportación del desplazamiento neto es muy inferior a la del superávit.

GRÁFICO 8.6. GRAFIKOA
Kutzako saldo ez-finantzarioaren bilakaera
 Evolución del saldo de caja no financiero

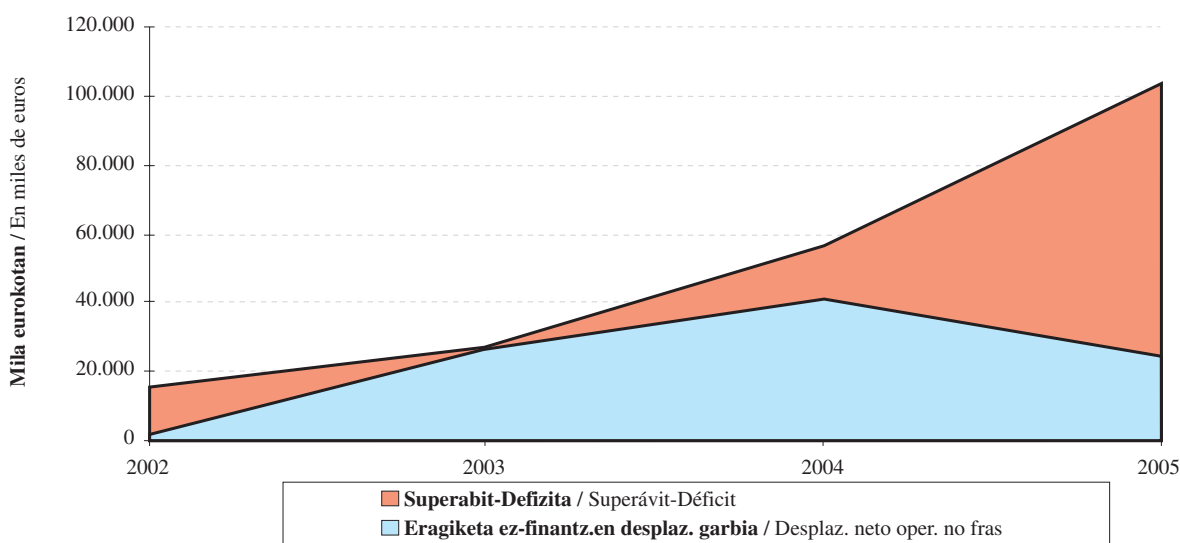

8.1.2. EMAITZA FINANTZARIOA ETA ZORRA

Gipuzkoako Foru Aldundiak tresna finantzario desberdinak erabiltzen ditu eskura dauzkan diru baliabideak denboran zehar ahal den ondoen aplikatzeko:

- Kutzako defizit ez-finantzarioa dagoen ekitaldian pasibo finantzarioak gehitu egiten dira edota aktibo finantzarioak murrizten.

8.1.2. RESULTADO FINANCIERO Y DEUDA

La Diputación Foral de Gipuzkoa utiliza diferentes instrumentos financieros para optimizar la asignación intertemporal de recursos:

- En el ejercicio en el que se produce un déficit de caja no financiero aumentan los pasivos financieros y/o disminuyen los activos financieros.

- Kutxako superabit ez-finantzarioa sortzen denean, pasibo finantzarioak murrizten dira edota aktibo finantzarioak gehitzen.
- Normalean mugimendu finantzario desberdinen arteko konbinazioa gertatzen da:
 - . Defizitaren kasuan, Foru Aldundiaren Egoera Finantzario Garbia murriztea dakarte (aktibo finantzarioak ken pasibo finantzarioak).
 - . Superabitaren kasuan, berriz, Egoera Finantzario Garbia gehitzen dute.

2005. urtean GFaren Egoera Finantzario Garbia 103 milioi eurotan hobetu da, hain zuzen ere, kutxako superabit ez-finantzarioak ekitaldian lortu duen zenbatekoan. Emaitza hori hainbat mugimendu finantzarioen ondorioz gertatu da, eta batik bat ondoko hauek direla eta:

- Aktibo finantzarioan: saldo erabilgarria, partaidetzak eta emandako maileguak igotzeagatik. Aurrekontuz kanpoko beste aktibo batzuk baino ez dira jaitzi. Batera hartuta, hazkundera 94 milioi eurokoa da.
- Pasibo finantzarioan: bai jesapenak, bai jasotako maileguak eta bai aurrekontuz kanpoko beste pasibo batzuk gutxitzeagatik. Guztira, 8,5 milioi euro jaitzi dira, aurreko ekitaldian baino askoz ere gutxiago, 98 milioi jaitzi baitziren orduan.

- Cuando se genera un superávit de caja no financiero disminuyen los pasivos financieros y/o aumentan los activos financieros.
- Más frecuentemente se produce una combinación de diferentes movimientos financieros que:
 - . En el caso del déficit dan lugar a una disminución de la Posición Financiera Neta de la Diputación Foral (activos financieros menos pasivos financieros).
 - . En el caso del superávit, a un aumento de su Posición Financiera Neta.

En 2005 se produce una mejora de la Posición Financiera Neta de la DFG por importe de 103 millones de euros, es decir, por la cuantía correspondiente al superávit de caja no financiero alcanzado en el ejercicio. Este resultado final se obtiene a partir de diversos movimientos financieros, cuyos principales componentes han sido:

- En el activo financiero: aumento tanto del disponible como de las participaciones y préstamos concedidos, descienden sólo otros activos no presupuestarios. En conjunto aumenta en 94 millones de euros.
- En el pasivo financiero: descenso tanto de los empréstitos y préstamos recibidos como de otros pasivos no presupuestarios. En total descienden en 8,5 millones de euros, descenso muy inferior a los 98 millones del ejercicio anterior.

GRÁFICO 8.7. GRAFIKOA
Gipuzkoako Foru Aldundiaren Egoera Finantzario Garbiaren bilakaera
 Evolución de la Posición Financiera Neta de la Diputación Foral de Gipuzkoa



GRÁFICO 8.8. GRAFIKOA

Gipuzkoako Foru Aldundiaren Egoera Finantzario Garbiaren bi osagaien bilakaera Evolución de los dos componentes de la Posición Financiera Neta de la Diputación Foral de Gipuzkoa

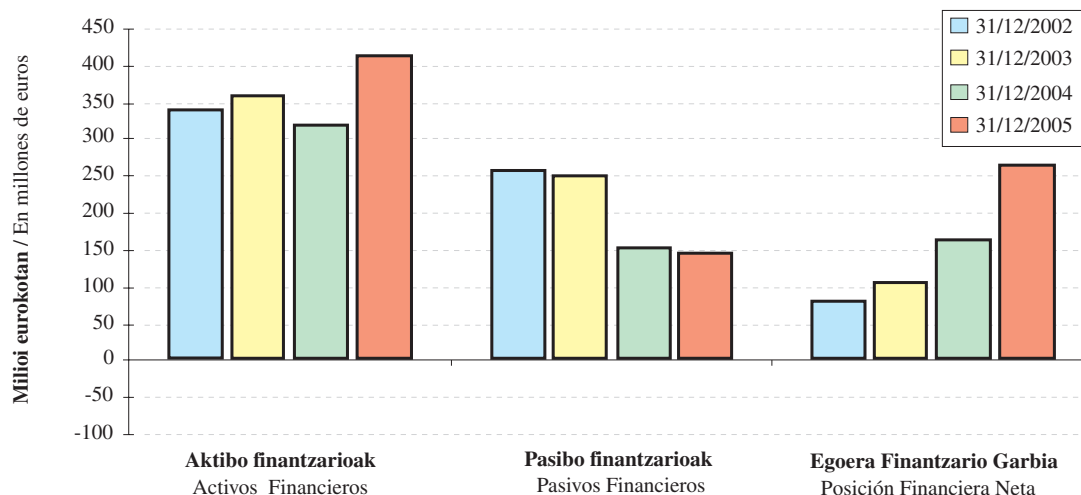
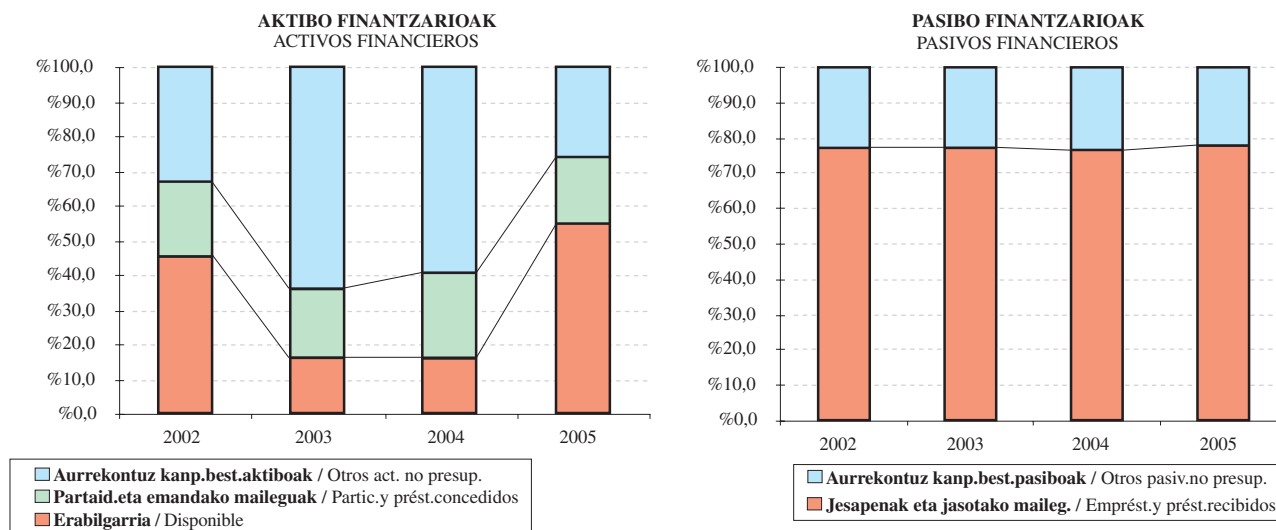

Egoera finantzario garbiak 2002-2005 epealdian izan duen bilakaera aztertzen badugu, honako hau ikus daiteke:

- Pasibo finantzarioek behera egin dute, batez ere “Jesapenak eta jasotako maileguak” apartatuan. Jaitsiera hori 2004an areagotu da (-77 milioi euro).
- Aldiz, aktibo finantzarioek gora egin dute epealdian. Salbuespena 2004an dugu, 42 milioi euro jaitsi direlako. Azken ekitaldian igoerarik handiena izan dute: 94 milioi.
- Bien arteko eragina: egoera finantzario garbia hobetuz joan da urtetik urtera, eta 2005ean nabarmen handitu da.

Egoera finantzario garbiaren analisisa egitean interesgarria izaten da osagai bakoitza bere urteko bariazioaren arabera aztertzea, hau da, ekitaldiaren hasieratik amaiera bitartean zein diferentzia dagoen ikustea. Era horretan aztertu daiteke zein saldo sortu diren ekitaldi bakoitzean eta nola sortu diren. Kontuan eduki behar da, baita ere, urte bakoitzeko egoera finantzario garbiaren bariazioa ekitaldiko kutzako superabit/defizit ez-finantzarioekin bat datorrela.

Analisi horrek erakusten du epealdiko egoera finantzario garbia positibo mantentzen dela eta gora egiteko joera duela. Lehen ekitaldietan joera hori moderatua da, eta 2004an nabarmen egiten du gora (56 milioi). Aldiz, azken ekitaldian gorakadarik handiena dago (103 milioi) 267 milioi eurora iritsi arte.

Si analizamos la evolución de la posición financiera neta en el periodo 2002-2005, podemos observar:

- Una disminución de los pasivos financieros, sobre todo el apartado de “Empréstitos y Préstamos recibidos”. Este descenso se ha acentuado en 2004: -77 millones de euros.
- Los activos financieros, en cambio, muestran un aumento en el periodo. Sólo en 2004 descienden (-42 millones de euros) y en el último ejercicio presentan su mayor aumento: 94 millones.
- El efecto conjunto: la posición financiera neta ha ido mejorando cada ejercicio, aumentando de forma notable en 2005.

Dentro del análisis de la posición financiera neta resulta interesante estudiar cada componente en base a su variación anual, es decir, la diferencia entre su situación al inicio del ejercicio y al final del mismo. Así se analiza qué saldos y cómo se han generado en cada ejercicio. También ha de tenerse en cuenta que la variación de la posición financiera neta de cada año coincide con el superávit/déficit de caja no financiero del ejercicio.

Con este análisis se aprecia que la posición financiera neta del periodo se mantiene positiva y con una tendencia de crecimiento. Tendencia que se mantuvo moderada en los primeros ejercicios y que en 2004 crece de forma considerable (en 56 millones), pero es en el último ejercicio cuando crece en mayor cuantía (103 millones) situándose en los 267 millones de euros.

Urtez urteko bariazioek portaera desberdina dute aztertu den epealdian (8.9 grafikoa):

- Pasibo finantzarioek, gehienbat “Jesapenak eta jasotako maileguak”, saldo negatiboarekin jarraitzen dute. 2005ean, ordea, nabari da 2004ko beherakada zuzendu egiten dela.
- Aktibo finantzarioak 2004an jaitsi eta gero, epealdiko mailarik altuena lortzen dute 2005ean.
- Horren ondorioz, egoera finantzario garbiak areagotu egiten du bere goranzko joera: 2002an 15 milioi euro baino ez da hazten; 2003an 27 milioi gehitzen da, 2004an 56 milioi, eta azken ekitaldian 103 milioi.

Las variaciones anuales producidas en el periodo (gráfico 8.9.) presentan distinto comportamiento:

- Los pasivos financieros, en su mayoría “Empréstitos y Préstamos recibidos”: continua con su saldo negativo. Pero presenta, en 2005, una corrección importante del pronunciado descenso de 2004.
- Los activos financieros: tras el descenso de 2004 alcanza el máximo del periodo en 2005.
- En consecuencia, la posición financiera neta presenta una aceleración en su tendencia ascendente: en 2002 sólo crece en 15 millones de euros; en 2003 ha crecido en 27 millones; en 2004 lo hace en 56 millones; y en el último ejercicio en 103 millones.

GRÁFICO 8.9. GRAFIKOA
GFaren Egoera Finantzario Garbiaren eta bere osagaien bariazioaren bilakaera
 Evolución de la variación de la Posición Financiera Neta de la DFG y de sus componentes

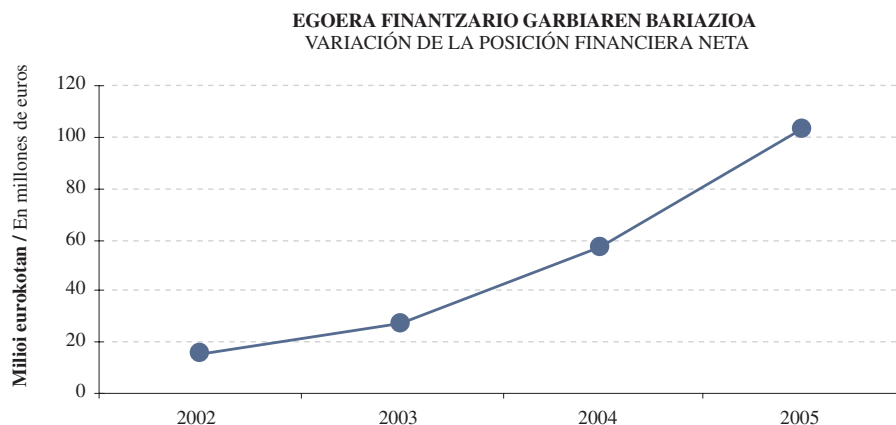
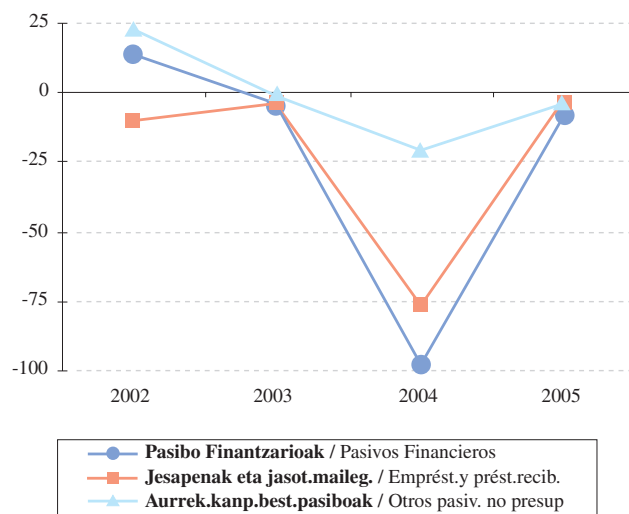
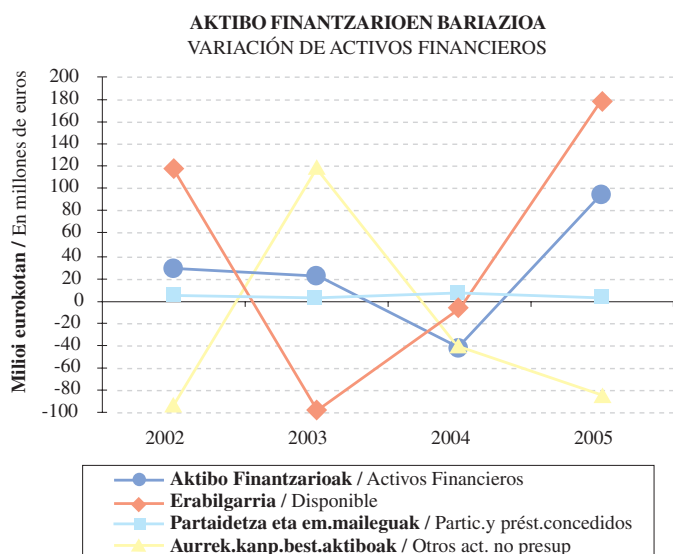

8.1.3. SARRERA ETA GASTU PROPIO EZ-FINANTZARIOEN EGITURA

Aurrekontu propio ez-finantzarioaren egitura aztertzean bi eragiketa mota bereizten ditugu bai sarreretan eta bai gastuetan:

- Eragiketa arruntak.
- Kapital eragiketak.

Era berean, sarrera arrunt propioen barruan honako hauek bereizten dira:

- Jasotako transferentzia arruntak (4. kapitulua).
- Ondare sarrerak (5. kapitulua).
- Zerga sarrerak (1etik 3ra arteko kapituluak), eta hauen barruan:
 - . Zerga itundu propioak, hau da, zerga itunduak ken erakundeekiko konpromisoen zenbatekoa.
 - . Gainerako zerga sarrerak.

Gastu arrunt propioen artean ondoko hauek ditugu:

- Finantza gastuak (3. kapitulua).
- Kudeaketa gastuak, honela osatuak:
 - . Langileria gastuak (1. kapitulua).
 - . Ondasun arrunt eta zerbitzuen erosketak (2. kapitulua).
 - . Transferentzia arrunt propioak, hau da, transferentzia arruntak (4. kapitulua) ken erakundeekiko konpromisoen zenbatekoa.

Epealdiko **sarrera arrunt propioak** honela banatu dira:

- Portzentajerik handiena zerga itundu propioek metatu dute: %91,0 eta %91,7 bitartean.
- Transferentzia arruntak %4,8 eta %5,9 inguru dira.
- Itundu gabeko beste zergak sarreraren %2,2 eta %2,6 bitartean dabilta.
- Ondare sarrerak dira garrantzi gutxien dutenak: %0,8 eta %1,6 bitartean.

2002 eta 2005 bitartean sarrera arrunt propioak %26,4 gehitu dira. Hazkunderik handiena azken urtean ageri da, %10,7ko tasarekin:

- Zerga itundu propioak gutxiago hazi dira (%10,4).
- Transferentzia arruntek igoera nabarmena izan dute (%19,2).
- Itundu gabeko beste zergak, berriz, %3,2 jaitsi dira.

8.1.3. ESTRUCTURA DE LOS INGRESOS Y GASTOS PROPIOS NO FINANCIEROS

Al analizar la estructura del presupuesto propio no financiero distinguimos, tanto para ingresos como para gastos, entre:

- Las operaciones corrientes.
- Las operaciones de capital.

Dentro de los ingresos corrientes propios diferenciamos entre:

- Transferencias corrientes recibidas (capítulo 4).
- Ingresos patrimoniales (capítulo 5).
- Ingresos tributarios (capítulos 1 a 3) y dentro de estos:
 - . Los tributos concertados propios: los tributos concertados menos el importe de los compromisos institucionales.
 - . El resto de ingresos tributarios.

Los gastos corrientes propios se dividen entre:

- Los gastos financieros (capítulo 3).
- Los gastos de gestión, formados por:
 - . Gastos de personal (capítulo 1).
 - . Compra de bienes corrientes y servicios (capítulo 2).
 - . Transferencias corrientes propias: transferencias corrientes (capítulo 4) menos la cuantía de compromisos institucionales.

Los **ingresos corrientes propios** del periodo se distribuyen de la siguiente forma:

- Los tributos concertados propios son el concepto con mayor concentración: entre el 91,0% y el 91,7%.
- Las transferencias corrientes suponen entre el 4,8% y el 5,9%.
- Los otros tributos no concertados varían entre el 2,2% y el 2,6% de los ingresos.
- Los ingresos patrimoniales son el concepto con menor representatividad: entre el 0,8% y el 1,6%.

Entre 2002 y 2005 los ingresos corrientes propios han crecido un 26,4%. El ejercicio que presenta un mayor incremento es el último, con una tasa del 10,7%:

- Los tributos concertados propios crecen menos (10,4%).
- Las transferencias corrientes crecen de forma importante (19,2%).
- Los otros tributos no concertados, en cambio, descienden un 3,2%.

GRÁFICO 8.10. GRAFIKOA
Sarrera eta gastu arrunt propioen egitura
 Estructura de los ingresos y gastos corrientes propios

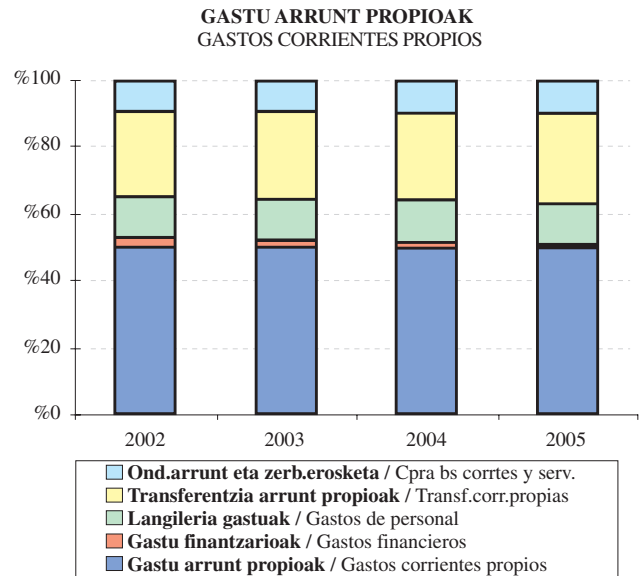
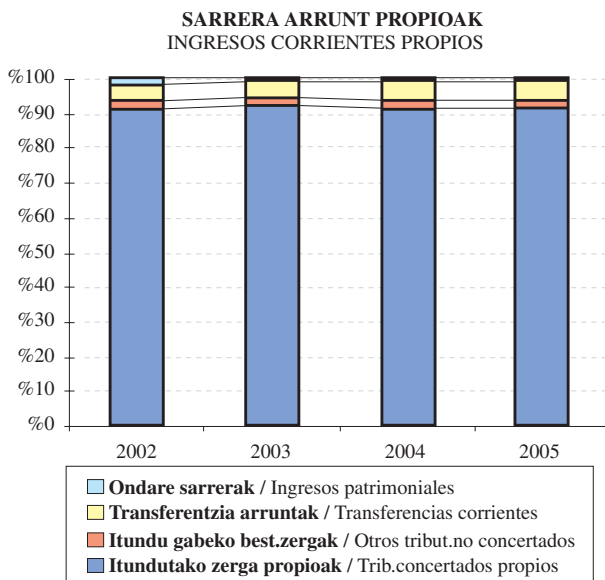

Gastu arrunt propioetan, ordea, kontzeptu bakoitzaren partaidetza banatuago dago:

- Gastu finantzarioek garrantzia galtzen dute epealdian, eta 2002. urtean gastuen %5,4 izatetik %2,3 izatera pasatu dira 2005ean.
- Transferentzia arrunt propioak epealdiko gastu arrunt propioen erdia baino gehiago dira: %51,2 eta %53,8 bitartean.
- Langileria gastuek %25,6 eta %24,1 bitartean metatzen dute.
- Ondasun arrunten eta zerbitzuen erosketak 2002ko %18,0tik azken ekitaldiko %19,9ra bitartean mugitzen dira.

Aztertutako lau urteetan gastuek %26,2ko igoera metatua dute, eta goranzko joera 2004an baino ez da gelditzen:

- 2003an %12,1 hazten dira. Bi dira hazkunde handienekoak: ondasun arrunten eta zerbitzuen erosketak (%18,0) eta transferentzia arrunt propioak (%13,7).
- Aldiz, 2004. urtean %1,7 baino ez dira hazi: bate-tik, gastu finantzarioak jaisteagatik (-%36,2) eta,

En los **gastos corrientes propios**, en cambio, la participación de cada concepto se encuentra más repartida:

- Los gastos financieros disminuyen su importancia en el periodo: del 5,4% de los gastos en 2002 al 2,3% en 2005.
- Las transferencias corrientes propias suponen más de la mitad de los gastos corrientes propios en el periodo: entre el 51,2% y el 53,8%.
- Los gastos de personal concentran entre el 25,6% y el 24,1%.
- Las compras de bienes corrientes y de servicios varían entre el 18,0% de 2002 y el 19,9% del último ejercicio.

Los gastos en los cuatro ejercicios del periodo recogido muestran un aumento acumulado del 26,2% con una tendencia ascendente apenas contenida en 2004:

- En 2003 crecen un 12,1%. Los dos elementos que más aumentan son: compras de bienes corrientes y servicios (18,0%) y transferencias corrientes propias (13,7%).
- En 2004, en cambio, sólo aumentan un 1,7%, debido al descenso de los gastos financieros

bestetik, gainerako kapituluaren igoera moderatua-
gatik. Aipatzekoak dira batik bat: transferentzia
arrunt propioak (%2,3) eta ondasun arrunten eta
zerbitzuen erosketak (%3,3).

- 2005ean hazkunde bizia dute berriro (%10,6), eta lehen aipatutako bi kapituluak nabarmentzen dira berri ere: hala ondasun arrunten eta zerbitzuen erosketak nola transferentzia arrunt propioak %14,1 hazi dira.

(-36,2%) y a la moderación del resto de los capítulos. Sobre todo: las transferencias corrientes propias (2,3%) y las compras de bienes corrientes y servicios (3,3%).

- En 2005 vuelven a crecer a buen ritmo: 10,6%, volviendo a sobrepasar los dos capítulos mencionados: tanto las compras de bienes corrientes y servicios como las transferencias corrientes propias crecen un 14,1%.

RÁFICO 8.11. GRAFIKOA
Sarrera eta gastu arrunt propioen eta aurrezkiaren bilakaera
Evolución de los ingresos y gastos corrientes propios y del ahorro

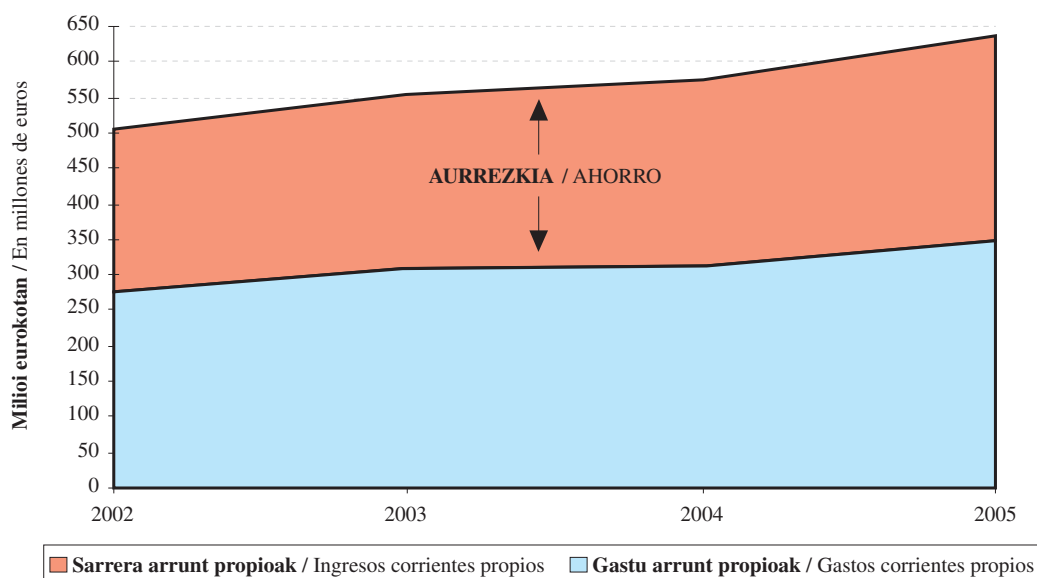

Sarrera arrunt propioei gastuak kentzen bazaizkie ekitaldiko **aurrezkia** lortzen da. 8.11 grafikoan ikus daitekeenez, aurrezkia egonkor mantendu da epealdian:

- 2002. urtean bere minimora iristen da: 230 milioi euro.
- Kopururik handiena 2005. urtean lortu du: 292 milioi euro.

Bestalde, aurrezkia sarrera arrunt propioekin erlazionatuz gero, agerian jartzen da lau urte hauetan proportzioa egonkor mantentzen dela. Zehazki esanda, 2002an %45,7 izatetik %44,6 izatera igarotzen da 2003an. Azken bi ekitaldietan, ordea, portzentaje hori %45,8raigo gehitu da.

Si a los ingresos corrientes propios se le restan los gastos se obtiene el **ahorro** del ejercicio. Como se puede apreciar en el gráfico 8.11., el ahorro se mantiene estable a lo largo del periodo:

- En 2002 alcanza su mínimo con 230 millones de euros.
- En 2005 obtiene el máximo con 292 millones.

Por otro lado, si relacionamos el ahorro con los ingresos corrientes propios, en estos cuatro años también mantiene una proporción estable. Concretamente de suponer el 45,7% en 2002 bajó hasta el 44,6% en 2003, porcentaje que ha mejorado hasta el 45,8% obtenido en los dos últimos ejercicios.

Aurrekontu propio ez-finantzarioaren egituraren beste zatia, **kapital eragiketak** alegia, sarrera eta gastuen 6. eta 7. kapituluek osatzen dute. Analisia egiterakoan, honela taldekatu ditugu:

- Inbertsio garbia, hau da, egindako inbertsioen eta inbertsioak besterentzearen arteko diferentzia.
- Ordaindutako kapital transferentziak.
- Jasotako kapital transferentziak.

Inbertsio garbia %6,4 jaitsi da epealdian, eta 2002an 217 milioi eurokoa izatetik 203 milioi eurokoa izatera pasatu da 2005ean. Urte batean bakarrik ageri da igoera, 2003an (%11,9). 2004. urtean mantendu egiten da (-%0,8) eta azken urtean asko jaitsi da (-%15,7). Arrazoa da epealdian zehar errepideetan egin diren lan handiak amaituz joan direla.

Ordaindutako kapital transferentziak, beren aldetik, %54,5 igo dira epealdian, eta jaitsiera bakarra 2004an dute (%6,1ekoa). Dena den, bariazioak ez dira oso handiak: 40 milioi eurotik 2002an 62 milioi eurora igaro da azken ekitaldian.

Aldundiko inbertsioaren kanpoko finantzazioa, hau da, **jasotako kapital transferentziak**, %28,0 hazi dira: 41 milioi eurotik 2002an 52 milioi eurora pasatu da 2005ean. Jaitsiera bakarra 2004an gertatu da (-%12,8). Sarrera propio ez-finantzarioen aurrean duen pisua 2003ko %8,6tik 2002 eta 2004ko %7,3ra bitartean dabil.

Aurrekontu propio ez-finantzarioaren emaitza kalkulatzeko, hau da, **ekitaldiko superabit edo defizita** eza-gutzeko, bi zatiak elkartu behar ditugu (aurrekontu arrunta eta kapital eragiketak) eta sarrerak eta gastuak modu honetara bereizi:

- Aurrezkiari (aurrekontu arruntaren saldoari) jasotako transferentziak gehituz.
- Inbertsio garbiak eta ordaindutako kapital transferentziak batuz.

Bi magnitude horien arteko aldeak ekitaldiko superabit edo defizita ematen digu, 8.12 grafikoan ikus daitekeena.

Saldo honek, kapitulu honetako lehen apartatuan jada aztertu denak, argi erakusten du epealdian zehar superabita 2003an gutxitzen dela negatibo bihurtzeraino, eta hurrengo bi ekitaldietan indarberritu egiten dela. Gas-

La otra parte de la estructura del presupuesto propio no financiero, **las operaciones de capital**, está compuesta por los capítulos 6 y 7 de ingresos y gastos. Para realizar el análisis, los agrupamos de la siguiente manera:

- La inversión neta: diferencia entre las inversiones realizadas y la enajenación de inversiones.
- Las transferencias de capital pagadas.
- Las transferencias de capital recibidas.

La **inversión neta** ha descendido a lo largo del periodo un 6,4%, y de 217 millones de euros en 2002 se ha situado en 203 millones en 2005. En los años recogidos sólo se ha producido un aumento en 2003 (11,9%), en 2004 se mantiene (-0,8%) y en el último ejercicio desciende de forma más pronunciada (-15,7%). La causa se encuentra en que han ido finalizado las importantes obras de carreteras que se han estado desarrollando en el periodo.

Por su parte, las **transferencias de capital pagadas** han aumentado un 54,5% en el periodo, con un único descenso del 6,1% en 2004. No obstante, las variaciones producidas no han sido muy significativas, ya que han pasado de 40 millones de euros en 2002 a 62 millones en el último ejercicio.

La financiación externa de la inversión foral, las **transferencias de capital recibidas**, han aumentado un 28,0%: de 41 millones de euros en 2002 a 52 millones en 2005. Sólo se ha producido un descenso: en 2004 (-12,8%). Su peso frente a los ingresos propios no financieros varía entre el 8,6% de 2003 y el 7,3% en 2002 y 2004.

Para calcular el resultado del presupuesto propio no financiero, es decir, **el superávit o déficit del ejercicio**, hemos de agrupar ambas partes (el presupuesto corriente y las operaciones de capital) diferenciando los ingresos y los gastos de la siguiente manera:

- Agregamos al ahorro (saldo del presupuesto corriente) las transferencias de capital recibidas.
- Sumamos las inversiones netas y las transferencias de capital pagadas.

La diferencia entre ambas magnitudes nos da como resultado el superávit o déficit del ejercicio, recogido en el gráfico 8.12.

Este saldo, ya analizado en el primer apartado del capítulo, muestra claramente que durante el periodo el superávit se reduce en 2003 hasta convertirse en déficit, y que crece en los dos ejercicios siguientes. La causa ha

GRÁFICO 8.12. GRAFIKOA
Aurrekontu propio ez- finantzarioaren emaitzaren bilakaera
 Evolución del resultado del presupuesto propio no financiero

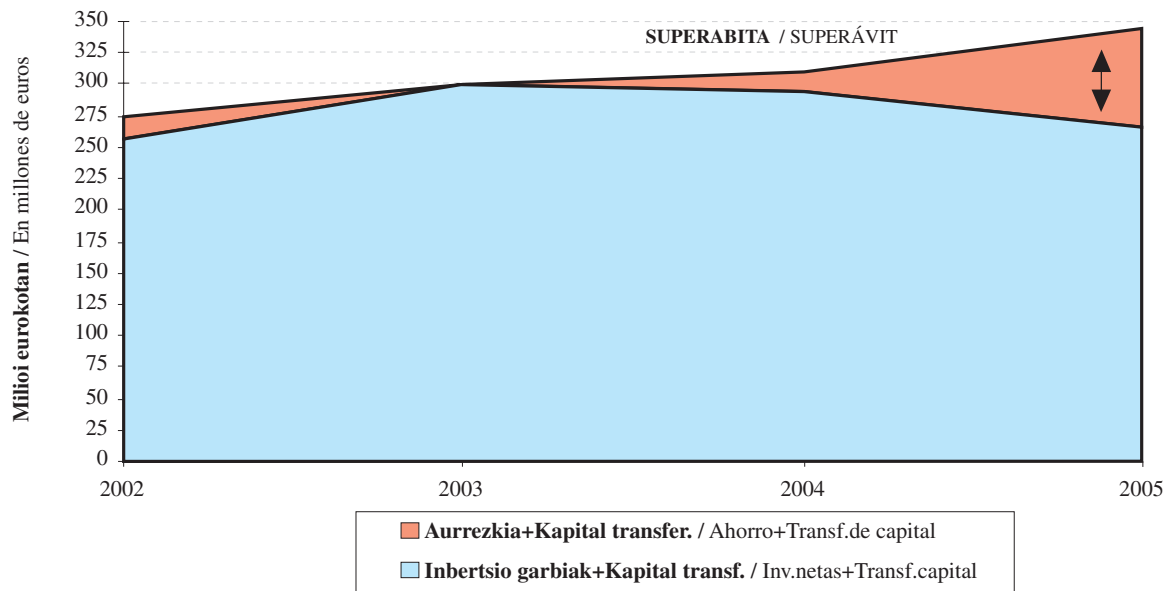

tuak jaitsi eta sarrerak handitu izana dugu horren arrazoia. Lau ekitaldi hauetan:

- Aurrekia %26,5 hazi da eta jasotako kapital transferentziak %28,0. Batera hartuta, %26,8 gehitu dira.
- Inbertsioak eta ordaindutako kapital transferentziak gutxiago hazi dira: %3,1.

Aurrekontu propio ez-finantzarioaren egitura aztertzerakoan interesgarria gertatzen da 8.13 grafikoa ageri diren ondorengo ratioak nabarmentzea:

- Aurrekia sarrera arrunt propioekin erlazionatzen duena.
- Inbertsio garbia kudeaketa propioko gastu arruntekin erlazionatzen duena.
- Aldundiaren baliabide propioekin finantzatutako inbertsioak jasotzen dituen. Hau da, bi hauek erlazionatzen dituena:
 - . Kanpoko finantzaziorik gabeko inbertsioak (inbertsio garbiak – jasotako kapital transferentziak).
 - . Kudeaketa propioko gastu arruntak.

sido el descenso de los gastos frente al aumento de los ingresos. En estos cuatro ejercicios:

- El ahorro ha crecido un 26,5% y las transferencias de capital recibidas un 28,0%. En conjunto han crecido un 26,8%.
- Las inversiones y las transferencias de capital pagadas han aumentado menos: 3,1%.

A la hora de analizar la **estructura del presupuesto propio no financiero** resulta interesante resaltar los siguientes ratios recogidos en el gráfico 8.13.:

- El que relaciona el ahorro con los ingresos corrientes propios.
- El que relaciona la inversión neta con los gastos corrientes de gestión propia.
- El que recoge la parte de las inversiones financiada con los recursos propios de la diputación. Es decir, la relación entre:
 - . Las inversiones sin financiación externa (inversiones netas–transferencias de capital recibidas).
 - . Los gastos corrientes de gestión propia.

GRÁFICO 8.13. GRAFIKOA
Kudeaketa propioko gastuaren egituraren ratio nagusiak
 Principales ratios de la estructura del gasto propio de gestión

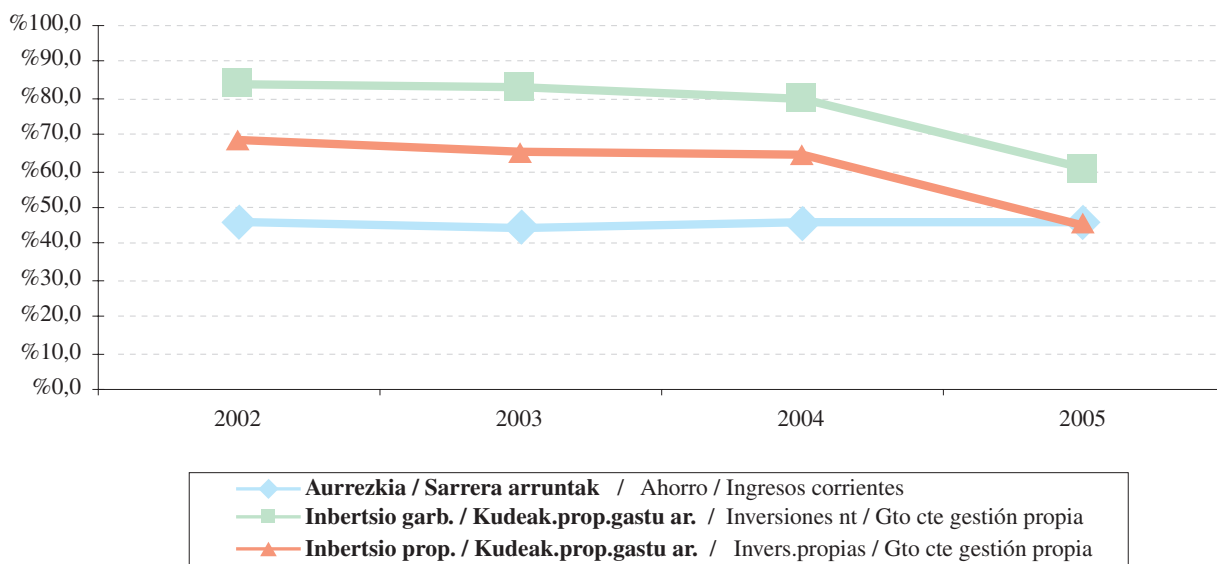

Aurrezkiak sarrera arrunt propioetan duen partaidetza aztertzean datu hauek geratzen dira agerian epealdian zehar:

- Ez dago gorabehera handirik, eta bariazioa puntu bat eta bi dezima portzentualekoa da: %45,8 azken bi ekitaldietan eta %44,6 2003an.
- Joera egonkorra da: puntu portzentual bat baino ez du galtzen 2003an, hurrengo ekitaldian berreskuratzen duena.

Inbertsio garbiak eta kudeaketa propioko gastu arruntak erlazionatzen dituen **ratioak** baditu aurrekoarekiko aldeak:

- Tarte zabaldu egiten da: 23,6 puntu portzentualekoa da, 2002ko %83,8tik 2005eko %60,2ra pasatzen delako.
- Gorabehera handiagoak ditu: 2004an 3,5 jaisten da eta azken urtean 19,3 puntu galtzen ditu.
- 2005ean areagotu egiten da beheranzko joera.

Azken **ratioak inbertsio propioa eta kudeaketa propioko gastu arrunta** erlazionatzen ditu. Aurreko inbertsio garbiari jasotako kapital transferentziak kentze-

Al analizar el **ahorro en términos de participación de ingresos corrientes propios**, ya comentado anteriormente, se aprecia que en el periodo presenta:

- Pocas fluctuaciones, con una amplitud de variación de un punto y dos décimas porcentuales: desde el 45,8% obtenido los dos últimos ejercicios al 44,6% de 2003.
- Una tendencia estable: sólo disminuye un punto porcentual en 2003, variación que recupera en el ejercicio siguiente.

El **ratio** que relaciona las **inversiones netas** con los **gastos corrientes de gestión propia** presenta diferencias con el anterior:

- Mayor amplitud de intervalo: 23,6 puntos porcentuales desde el 83,8% de 2002 al 60,2% del 2005.
- Mayor fluctuación: desciende en 3,5 en 2004 y en 19,3 puntos en el último año.
- La tendencia descendente se acentúa en 2005.

En el último **ratio** se relaciona la **inversión propia** con el **gasto corriente de gestión propia**. Al restar a la inversión neta anterior las transferencias de capital reci-

an, kanpoko finantzazioaren bilakaera aldakorraren eragina ezabatzea lortzen da. Kasu honetan, alabaina, barioa esanguratsua da oraindik:

- Tartearen zabalera berdintsua da ia-ia: 23,4 puntu portzentual, 2002ko %68,2tik 2005eko %44,8ra.
- Gorabeherak ere antzekoak dira: 2003an 3,1 puntu jaisten da, 2004an 0,7 puntu eta azken ekitaldian 19,6 puntu.
- Epealdiak beheranzko joera du. Azken ekitaldian urteko inbertsio garbien %44,8 baliabide propioekin finantzatu dira.

Beraz, azken bi ratioak konparatzen badira (inbertsio garbia eta baliabide propioekin finantzatutako inbertsioa kudeaketa propioko gastu arruntarekin erlazionatzen dituztenak), ondorio hauxe atera dezakegu: 2005eko gastuaren egiturak aurreko ekitaldietako profil inbertsorea moderatzen du, 2003an hasitako joerari jarraikiz. Jaitsiera horren ondorioz superabita nabarmen handitu da, eta nahikoa izan da 2003a baino lehenagoko superabit mailak (2003an defizit bihurtu zirenak) gainditzeko.

Laburbilduz, 2005. urtean sarrerak gastu arrunt propioak bezala hazi dira eta, horrek aurreziaren ratioa neurri berean handitzea ekarri du. Gainera, urte horretan inbertsioak gutxitu direnez, aurreko ekitaldiko superabitak oso hazkunde esanguratsua izan du, eta 15 milioikoa izatetik 78 milioikoa izatera pasatu da.

8.1.4. KUDEAKETA GASTUAK

Kudeaketa propioko gastu ez-finantzarioak honako gastuok biltzen ditu:

- Langileria gastuak.
- Ondasun eta zerbitzuen erosketa arruntak.
- Transferentzia arruntak (erakundeekiko konpromisoak sartu gabe).
- Inbertsio errealak.
- Kapital transferentziak.

Aurrekontuko sailkapen funtzionala kontuan hartuz aztertu daiteke gastu ez-finantzarioa:

- Zor publikoa.
- Zerbitzu orokorrak.
- Babes zibila.
- Gizarte babes eta sustapena.
- Gizarte izaerako herri ondasunen sorrera.

bidak, se consigue eliminar el efecto de la evolución errática de esta financiación externa. Aunque en este caso la variación del último ejercicio sigue siendo significativa:

- La amplitud del intervalo es prácticamente la misma: 23,4 puntos porcentuales desde el 68,2% de 2002 al 44,8% de 2005.
- Las fluctuaciones también son similares: desciende en 3,1 puntos en 2003, en 0,7 puntos en 2004 y en 19,6 punto en el último ejercicio.
- Tendencia descendente en el periodo. En el último ejercicio son financiadas con recursos propios el 44,8% de las inversiones netas realizadas durante el año.

En consecuencia, si se comparan los dos últimos ratios (los que relacionan la inversión neta y la inversión financiada con recursos propios, con el gasto corriente de gestión propia) se desprende que la estructura del gasto del ejercicio 2005 modera el perfil inversor de los ejercicios anteriores, tendencia iniciada en 2003. Este descenso ha producido un aumento importante del superávit, superando los niveles existentes en años anteriores al 2003, ejercicio en que se produjo el déficit.

En resumen, en 2005 el aumento de los ingresos ha sido igual al de los gastos corrientes propios, lo que ha producido que el ratio del ahorro aumente en igual medida. Así mismo, en este año se ha reducido el nivel de las inversiones lo que ha provocado que el superávit del ejercicio anterior crezca de forma considerable al pasar de 15 millones a 78 millones de euros.

8.1.4. GASTOS DE GESTIÓN

El gasto no financiero de gestión propia recoge los siguientes gastos:

- Los de personal.
- Compras corrientes de bienes y servicios.
- Transferencias corrientes (excluidos los compromisos institucionales).
- Inversiones reales.
- Transferencias de capital.

El gasto no financiero se puede analizar en base a la clasificación funcional recogida en el presupuesto:

- Deuda pública.
- Servicios generales.
- Protección civil.
- Protección y promoción social.
- Generación de bienes públicos de carácter social.

- Izaera ekonomikoko herri ondasunen sorrera.
- Ekonomiaren erregulazio orokorra.
- Ekoizpen sektoreen erregulazio ekonomikoa.
- Sektore publikoaren transferentziak.

2005ean, aurreko urteetan bezala, kudeaketa propioko gastuaren helburu nagusia izaera ekonomikoko herri ondasunak sortzea izan da, eta horretarako gastuaren %31,5 bideratu da. Diru gehien metatu duen bigarren funtzioa gizarte babesa eta sustapena da (%28,9).

8.14 grafikoan ikus daitekeenez, kudeaketa propioko gastuaren gainerako %39,6a honela banatu da:

- Gizarte izaerako herri ondasunen sorrera: %12,3.
- Zerbitzu orokorrak: %12,1.
- Ekoizpen sektoreen erregulazio ekonomikoa: %7,1.
- Ekonomiaren erregulazio orokorra: %4,5.
- Babes zibila, sektore publikoaren transferentziak eta zor publikoa gainerako %3,6a dira.

- Generación de bienes públicos de carácter económico.
- Regulación económica de carácter general.
- Regulación económica de sectores productivos.
- Transferencias sector público.

En 2005, al igual que en años precedentes, el destino principal del gasto de gestión propia es la generación de bienes públicos de carácter económico, función a la que se destina el 31,5% del gasto. La siguiente función que más dinero concentra es la protección y promoción social con el 28,9%.

Como se puede apreciar en el gráfico 8.14., el restante 39,6% del gasto de gestión propia se encuentra repartido entre:

- Generación de bienes públicos de carácter social: 12,3%.
- Servicios generales: 12,1%.
- Regulación económica de sectores productivos: 7,1%.
- Regulación económica de carácter general: 4,5%.
- El restante 3,6% se distribuye entre Protección civil, Transferencias sector público y Deuda pública.

GRÁFICO 8.14. GRAFIKOA
Kudeaketa propioko gastuaren banaketa funtzionala
 Distribución funcional del gasto propio de gestión

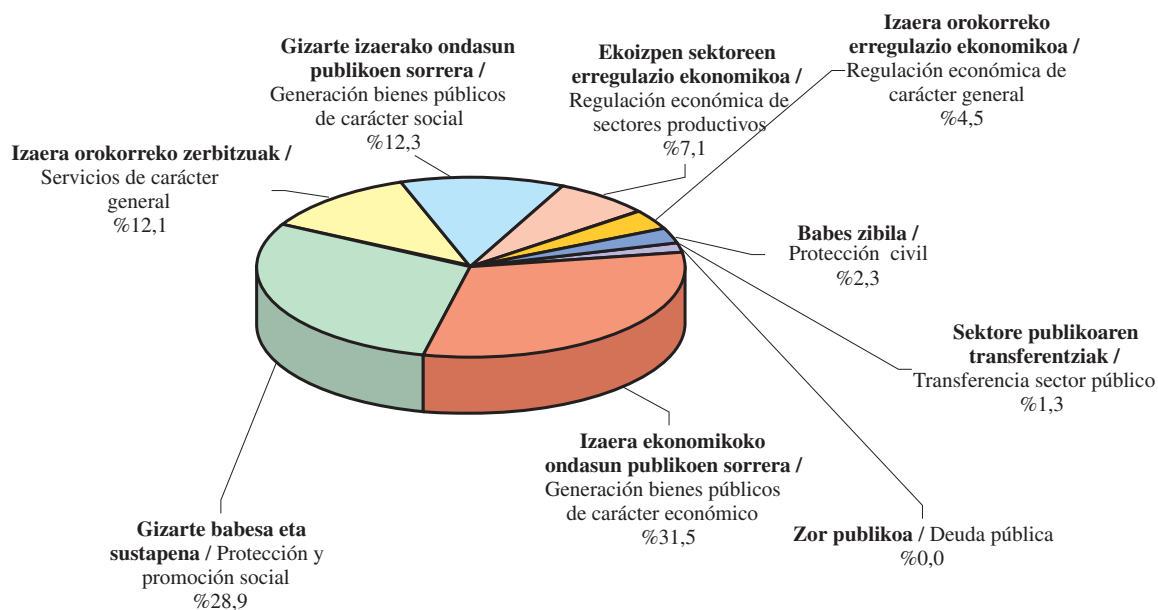

Bestalde, kudeaketa propioko gastua 81 milioi euro hazi da epealdian: %15,4. Hazkunde hori 2003an gertatu da (%13,3). Azken ekitaldian apenas du aldaketarik: %0,8 2004an eta %1,0 2005ean.

Gastuaren funtzio desberdinei erreparatuz gero hauxe ikusten da:

- Guztiek hazkunde metatua dute epealdian, bik izan ezik: ekonomiaren erregulazio orokorrak (-%0,4) eta izaera ekonomikoko herri ondasunen sorrerak (-%17,5).
- Azken ekitaldian izaera ekonomikoko herri ondasunen sorreran bakarrik moderatu da gastua (-%19,3). Gainerakoak gastu osoa baino gehiago hazi dira, baina kuantitatiboki gastuaren %1,0ko hazkunde globala ekarri dute.

Por otro lado, el gasto de gestión propia a lo largo del periodo ha aumentado en 81 millones de euros: un 15,4%. Este crecimiento se ha dado en 2003 (13,3%) ya que en los ejercicios siguientes apenas ha variado: 0,8% en 2004 y 1,0% en 2005.

Si atendemos a las distintas funciones del gasto, se aprecia que:

- Todas presentan un crecimiento acumulado en el periodo, salvo dos: la regulación económica de carácter general (-0,4%) y la generación de bienes públicos de carácter económico (-17,5%).
- En el último ejercicio la moderación del gasto sólo afecta a la generación de bienes públicos de carácter económico (-19,3%). El resto aumenta por encima del total de gastos, pero cuantitativamente ha supuesto un crecimiento global del gasto del 1,0%.

GRÁFICO 8.15. GRAFIKOA
Kudeaketa propioko gastuaren bilakaera funtzionala
Evolución funcional del gasto propio de gestión

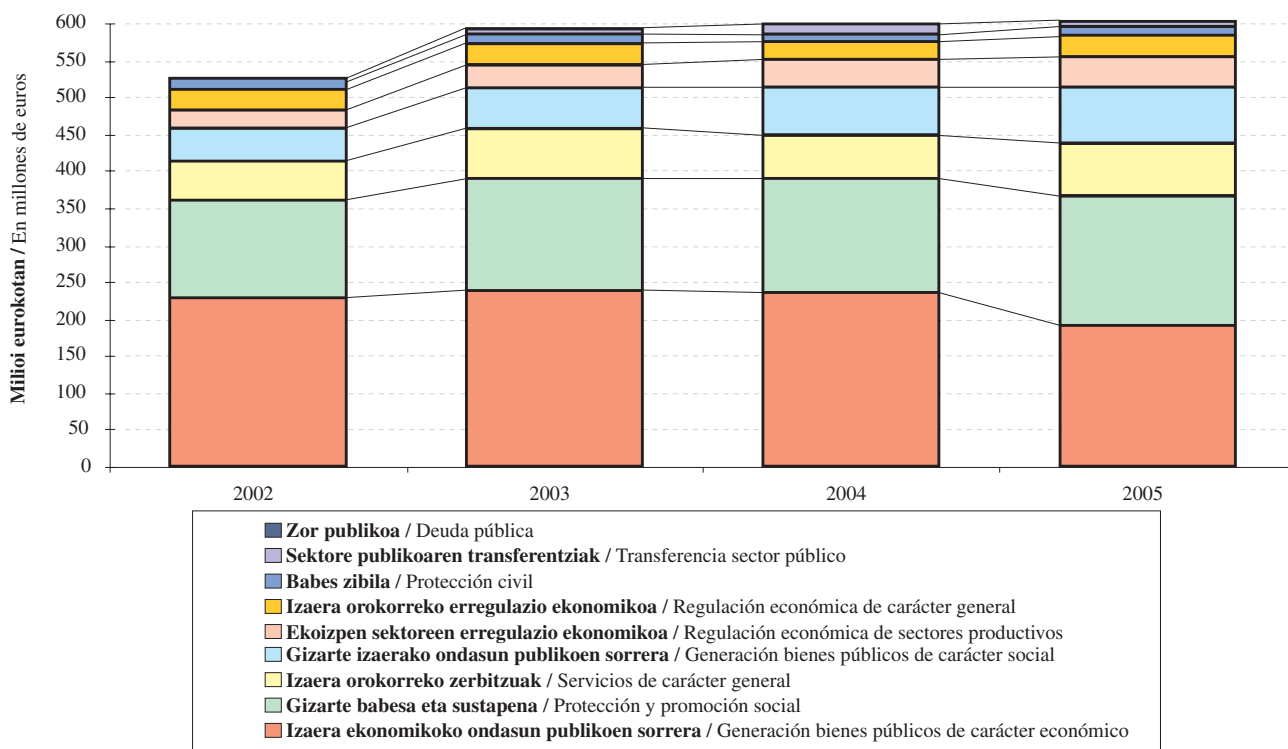

Kudeaketa propioko gastuaren helburu nagusiak, izaera ekonomikoko herri ondasunak sortzeak, beheranzko joera du: 2003an %4,2 hazi eta gero, behera egin du bai 2004an (-%1,8) bai 2005ean (-%19,3).

Gizarte babesa eta sustapenak, gastuaren laurdena inguru jasotzen duenak, bilakaera desberdina du, tasa positiboak mantentzen dituelako, 2004an bakarrik moderatuak: 2003an %17,2 hazten da, 2004an %1,9raino moderatzen da, eta 2005ean erritmo biziagoan egiten du gora (%13,1).

Gizarte babesa eta sustapenez gain, badira gastuaren barruan hiru talde funtzional epealdian tasa positiboak izan dituztenak: babes zibila, gizarte izaerako herri ondasunen sorrera, eta ekoizpen sektoreen erregulazio ekonomikoa.

8.2. ZERGA ITUNDUAK ETA ERAKUNDEEKIKO KONPROMISOAK

8.2.0 SARRERA

8.1 apartatuan Foru Aldundiaren aurrekontu propioa aztertu da, eta ikusi dugu 2005. urtean 613 milioi euroko gastu propio ez-finantzarioa izan duela. GFaren gastu ez-finantzario guztiak, ordea, 3.697 milioi eurokoak izan dira eta horietatik 3.085 milioi erakundeekiko konpromisoei dagozkie, hau da, beste erakunde publikoekin dauden lege obligazioak betetzeko erabili dira (Estatuaren, Eusko Jaurlaritzaren eta Gipuzkoako udalen gastuak finantzatzeko). Zifra horietatik ondorioztatu daitekeenez, foru administrazioa baliabideak banatzen dituen administrazioa da beste ezeren gainetik.

Bestalde, aurreko apartatuan aipatu dugu GFari egotzitako zerga itunduak, hau da, foru enterean gastu propioak finantzatzeko erabilitakoak, 579 milioi eurokoak izan direla zerga itunduengatik 2005ean bildutakoa 3.613 milioi eurokoa izan denean. Jakina denez, lehen zifra hori (579 milioi) bi kontzeptu hauen arteko diferentziaren emaitza da:

- Zerga itunduak: 3.613 milioi, ken
- Erakundeekiko konpromisoak: 3.034 milioi euro:
 - . 3.085 milioiko gastuak eta
 - . 51 milioiko sarrerak.

Dena den, esan behar da GFari zerga itunduengatik egotzitako zifrak aurkeztean bazterrean utzi dela GFarentzat oso garrantzitsua den jarduera bat, zerga itunduen bilketa alegia.

El principal destino del gasto de gestión propio, la generación de bienes públicos de carácter económico, muestra una tendencia descendente: tras aumentar en 2003 (+4,2%) ha descendido un 1,8% en 2004 y un 19,3% en 2005.

La protección y promoción social, a la que se destina algo más de un cuarto del gasto, presenta una evolución distinta ya que mantiene tasas positivas que se moderan únicamente en 2004: en 2003 aumenta un 17,2%, en 2004 se modera hasta el 1,9% y en 2005 vuelve a crecer a mayor ritmo (13,1%).

Además de la protección y promoción social, hay tres grupos funcionales del gasto que mantienen tasas positivas en el periodo: protección civil, generación de bienes públicos de carácter social y regulación económica de sectores productivos.

8.2. TRIBUTOS CONCERTADOS Y COMPROMISOS INSTITUCIONALES

8.2.0 INTRODUCCIÓN

En el apartado 8.1 se ha analizado el presupuesto propio de la Diputación Foral cuyo gasto propio no financiero asciende a 613 millones de euros en 2005. Sin embargo, los gastos no financieros totales de la DFG son 3.697 millones de los que 3.085 corresponden a compromisos institucionales derivados de obligaciones legales para financiar los gastos de otras instituciones públicas como son el Estado, el Gobierno Vasco y los Ayuntamientos de Gipuzkoa. Como puede colegirse de las cifras anteriores, la administración foral es ante todo una administración distribuidora de recursos.

Por otro lado, el apartado anterior se ha referido a los 579 millones de tributos concertados imputados a la DFG que se destinan a financiar los gastos propios del Ente Foral, cuando la recaudación por tributos concertados asciende a 3.613 millones en el ejercicio 2005. Como se sabe la primera cifra (579 millones) se obtiene por diferencia entre:

- Los tributos concertados: 3.613 millones
- Los compromisos institucionales: 3.034 millones de euros:
 - . 3.085 millones de gasto y
 - . 51 millones de ingresos.

Pero la presentación de las cifras de tributos concertados imputadas a la DFG obvia una actividad importante para la DFG como es la actividad recaudadora de los tributos concertados.

8.2 apartatu honetan hiru gai aztertuko ditugu:

- Zergabilketa jarduera.
- Baliabideak banatzeko eginkizuna.
- GFARI egotzitako zerga itunduen zehaztapena.

Foru Ogasunaren txosten honetako 7. kapituluaren informazio zehatza eman dugu jada zerga itunduen bilketa lanari dagokionez. Nolanahi ere, apartatu honetan esparru zabalagoan kokatuko ditugu emaitzak, EAEko beste aldundietan izandako bilketarekin konparatuz eta sarrera publikoak Gipuzkoako ekonomiarekin erlazionatuz.

Erakundeekiko konpromisoak ez ditu GFAk erabakitzen.

- Kupo Estatuaaren Kupo Legean jasotzen diren irizpideen arabera finkatzen da.
- Ekarpinak Eusko Legebiltzarrak onartzen duen Ekarpinen Legean finkatzen dira.
- Udalak finantzatzeko foru fondoak Batzar Nagusiek onartzen duten foru arauaren bidez finkatzen da, baina Ekarpinen Legean jasotako gomendioei jarraikiz.

Zerga itunduen kudeaketa foru organoen erantzukizuna bada ere, Aldundiak maila instituzional desberdinen artean banatu behar ditu bere baliabideak aurrez ezartzen diren irizpideei jarraiki. Horrek esan nahi du bere sarreren kudeaketa eta kudeaketa gastuetarako dituen baliabideak disoziatu behar direla. Bada, disoziazio horren ondorioa ondoko hauen eboluzio desberdina da:

- Zerga itunduena.
- GFARI egotzitako zerga itunduena.

Apartatu honetan agerian jarri nahi da zentzuk diren alde hori eragiten duten faktore nagusiak, hau da, erakundeekiko konpromisoen zenbatekoa erabakitzen dutenak.

Azalpena egiteko honako faktoreak aukeratu dira:

- Estatuko autonomia erkidegoei laga gabeko zerga itunduen bilakaera, zerga horiek kupoaren eguneratze indizea konfiguratzeko dutelako.
- EAEko zerga itunduen bilakaera, lehen esandako indizearekin batera Eusko Jaurlaritzari egin beharreko ekarpinak finkatzeko erabiltzen dena.

En este apartado 8.2 se van a tratar tres cuestiones:

- La actividad recaudatoria.
- La función distribuidora de recursos.
- La determinación de los tributos concertados imputados a la DFG.

La actividad recaudatoria de tributos concertados ya se ha mostrado de forma detallada en el capítulo 7 de este informe de la hacienda foral, pero en este apartado se sitúan los resultados en un marco más amplio: se compara con la recaudación de las otras diputaciones de la CAPV y se relacionan los ingresos públicos con la economía del Territorio.

Los compromisos institucionales vienen determinados de forma exógena a la DFG:

- El cupo se determina a partir de los criterios que se recogen en la Ley del Cupo del Estado.
- Las aportaciones vienen determinadas en la correspondiente Ley de Aportaciones aprobada por el Parlamento Vasco.
- El fondo foral de financiación municipal se determina mediante Norma Foral que, si bien aprueban las Juntas Generales del Territorio, sigue las recomendaciones existentes en la Ley de Aportaciones.

Los órganos forales son responsables de la gestión de los tributos concertados; sin embargo, deben repartir los recursos entre los diferentes niveles institucionales siguiendo criterios predeterminados. De aquí nace una disociación entre la gestión de sus ingresos y los recursos disponibles para sus gastos de gestión. Disociación que se traduce en una evolución dispar de:

- Los tributos concertados.
- Los tributos concertados imputados a la DFG.

En este apartado se pretende aislar aquellos factores más relevantes que explican esta disparidad y que no son otros que los factores que determinan la cuantía de los compromisos institucionales.

Los factores explicativos seleccionados son:

- La evolución de los tributos concertados del Estado no cedidos a las CCAA que configuran el índice de actualización del cupo.
- La evolución de los tributos concertados de la CAPV que, junto con el anterior, determinan las aportaciones al Gobierno Vasco.

- Ekarpenaren indize horizontala, kupoa eta ekarpenak lurraldeen artean banatzen dituen.
- Kupoaren desplazamendu efektua, haren likidazioa hurrengo urtean egiteagatik gertatzen dena.
- Udalak finantzatzeko foru fondoaren bilakaera.

- El índice horizontal de aportación que reparte el cupo y las aportaciones entre los territorios.
- El efecto desplazamiento del cupo que se produce por el hecho de que éste se liquide el año posterior al de referencia.
- La evolución del fondo foral de financiación municipal.

8.2.1. ZERGA ITUNDUAK. KONPARAZIOA EAE-REKIN

Hemen aztertzen den zergabilketa Herri Finantzen Euskal Kontseiluari atxikitako zerga itunduen bilketa likidoari dagokio. Zerga horiek banaketari lotuta daude eta honela sailkatzen dira:

- Zuzeneko zergak.
- Zeharkako zergak.
- Tasak eta bestelako sarrerak.
- Doikuntzen bidez bildutakoa.

Datuak hiru lurralde historikoek 2001etik 2005era bitartean egindako bilketatik hartu dira, eta horien batura EAERI dagokiona da. Urte horietan nabarmentzekoa da 2002an Ekonomia Itun berriaren legea onartu zela.

Ekonomia itun berriak apenas ekarri du aldaketarik hiru lurralde historikoetako bilketan. 8.16. grafikoan ikus daitekeenez, epealdian egindako zergabilketa lurralde bakoitzeko BPG nominalaren %18,2-%19,9 inguruan dabil. Zehazki esanda:

- Portzentajerik handiena Bizkaian ageri da: bere BPGren %18,4 eta %19,9 bitartean. 2001ean oso maila handia lortu ondoren (%19,1), behera egiten du apurka-apurka 2004. urtera arte, eta ekitaldi horretan epealdiko minimora iristen da. Aldiz, 2005ean gora egiten du BPGren %19,9 biltzeraino, epealdiko portzentajerik altuena.
- Gipuzkoako bilketa %18,2 eta %19,4 bitartean dago. 2004. urtera arte bere portzentajeak igoera moderatua du, baina urte horretan dezima portzentual bat galtzen du (%18,6). Azken ekitaldian igoera areagotu egiten da Gipuzkoarako aurreikusitako BPGren %19,4raino iritsi arte.
- Arabak portzentaje txikiagoak ditu: bere BPGren %18,9 eta %18,3 bitartean. Goranzko joera 2003-2004an eteten da. 2005ean, ordea, lurraldeko BPGren %18,9 hartzen du bilketak.

8.2.1. TRIBUTOS CONCERTADOS. COMPARACIÓN CON LA CAPV

La recaudación aquí analizada corresponde a la recaudación líquida de los tributos concertados afectos al Consejo Vasco de Finanzas Públicas y que están sujetos a reparto. Estos tributos se clasifican entre:

- Impuestos directos.
- Impuestos indirectos.
- Tasas y otros ingresos.
- Recaudación vía ajuste.

Los datos provienen de la recaudación realizada desde 2001 a 2005 por los tres territorios históricos y el sumatorio de ellos es el correspondiente a la CAPV. En estos años cabe resaltar que en 2002 se aprueba la ley del nuevo Concierto Económico.

Este nuevo concierto económico apenas supone una variación en la recaudación de los territorios históricos. Como se puede apreciar en el gráfico 8.16., a lo largo del periodo la recaudación representa en torno al 18,2%-19,9% del PIB a precios corrientes de cada territorio. En concreto:

- Bizkaia es el territorio con mayor porcentaje: entre el 18,4% y el 19,9% de su PIB. Tras el elevado nivel de 2001 (19,1%) se produce un paulatino descenso hasta 2004 en el que alcanza el nivel mínimo del periodo. En 2005, en cambio, aumenta hasta obtener una recaudación del 19,9% de su PIB, el porcentaje más elevado del periodo.
- Gipuzkoa presenta una recaudación entre el 18,2% y el 19,4%. Aumenta su porcentaje de forma moderada hasta 2004 en que se produce un retroceso de una décima porcentual (18,6%) aumentando de forma más acentuada en el último ejercicio hasta situarse en el 19,4% del PIB guipuzcoano estimado.
- Araba muestra porcentajes inferiores: entre el 18,9% y el 18,3% de su PIB. Presenta una tendencia ascendente que se ve frenada en 2003-2004. En 2005, en cambio, la recaudación aumenta hasta representar el 18,9% del PIB del Territorio.

Lurralde historiko bakoitzak EAEko bilketa osoan duen **partaidetzaren** datuak aztertzean Bizkaiak zergabilketan duen pisu handia nabarmentzen da, bildutako guztiaren erdia baino gehiago hari baitagokio urtero. Atzetik Gipuzkoa dator kopuru osoaren herenarekin, eta azken tokia Arabak hartzen du gainerako %16,4rekin.

Al analizar los datos sobre la **participación de cada territorio histórico** frente al total de la CAPV, se aprecia el importante peso recaudatorio de Bizkaia que en todos los años representa más de la mitad del total recaudado. Le sigue Gipuzkoa, que supone un tercio del total y, por último, Araba con una media del periodo del 16,4%.

GRÁFICO 8.16. GRAFIKOA
Zerga itunduen bilketa BPGren aldean lurraldeen arabera
 Recaudación de tributos concertados en relación con el PIB por territorios

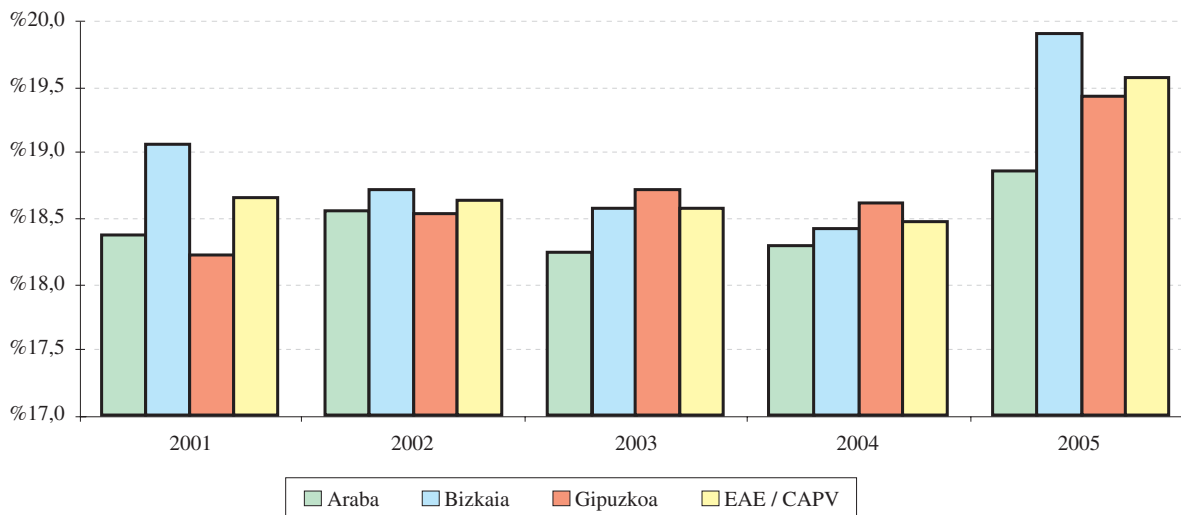

Aztertutako bost urteetan ez dago ia batere aldaketarik:

- Bizkaiak behera egiten du bere pisu erlatiboan: 2001eko %51,2tik 2004ko %50,4ra pasatzen da. Hala ere, 2005ean joera eten eta %51,6raino igotzen da portzentajea.
- Gipuzkoan kontrako mugimendua dago 2004. urtera arte: Bizkaiko beherakada onuragarri gertatzen zaio eta 2001 eta 2003 bitartean gora egiten du apurka-apurka (%32,6 eta %33,2 hurrenez hurren). Aldiz, 2004an % 32,8raino jaisten da, eta egoera hori azken ekitaldian errepikatzen da pisu erlatibo berritua galtzen duelako (%32,1).
- Arabak apenas du bariatorik epealdian, eta hazkunderik garrantzitsua 2004an dauka (%16,8). Azken ekitaldian zergabilketa osoaren %16,3 hartzen du (2001eko tasa bera).

En los cinco años recogidos apenas se aprecian variaciones:

- Bizkaia muestra una tendencia de descenso de su peso relativo: del 51,2% en 2001 pasa al 50,4% en 2004. Pero en 2005 se interrumpe y aumenta su porcentaje hasta el 51,6%.
- Gipuzkoa presenta el movimiento inverso hasta 2004: se beneficia del descenso de Bizkaia y va aumentando paulatinamente entre 2001 (32,6%) y 2003 (33,2%). Pero en 2004 desciende hasta el 32,8%, situación que se repite en el último ejercicio al volver a perder parte de su peso relativo (32,1%).
- Araba apenas varía en el periodo, siendo su aumento más significativo en 2004, año en que se sitúa en el 16,8%. En el último, en cambio, representa el 16,3% de la recaudación total (misma tasa que tenía en 2001).

Epealdiko **bilketaren bilakaerari** dagokionez, bistakoa da Bizkaiak garrantzi handia duela zergabilketan eta bere bariazioak beste inorenak baino gehiago eragiten duela EAEko emaitza osoan. Azken honen bariazioa bide beretik dator, baina modu apalagoan. Horrela, zergabilketa osoak goranzko joera erakusten du, tasak gero eta handiagoak direlarik: %5,0 2002an, %6,1 2003an, %7,6 2004an eta %13,7 azken ekitaldian.

Con respecto a la **evolución de la recaudación** en el periodo, es patente la importancia recaudatoria de Bizkaia, por lo que su variación es la que más afecta al comportamiento del total de la CAPV, que se mueve en el mismo sentido aunque de forma más suavizada. Así, la recaudación total muestra una tendencia ascendente con tasas cada vez más elevadas: 5,0% en 2002, 6,1% en 2003, 7,6% en 2004 y 13,7% en el último ejercicio.

GRÁFICO 8.17. GRAFIKOA
Zerga itunduen bilketaren bilakaera lurraldeen arabera
 Evolución de la recaudación de tributos concertados por territorios

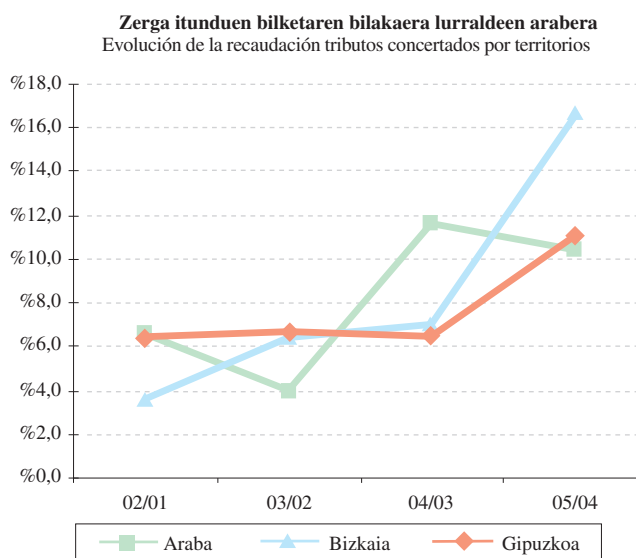
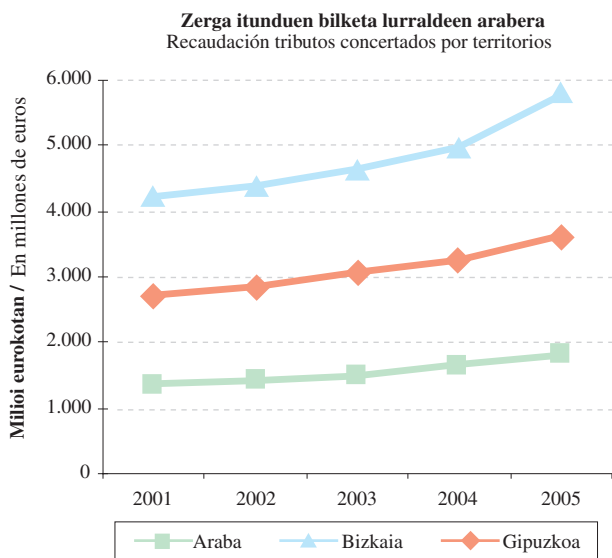

Lurraldeka aztertuta, aldeak ikusten dira horien artean:

- Bizkaiko zergabilketak gero eta biziagoa du hazkunde erritmoa: 2002an %3,6 hazten da, 2004an %7,1 eta azken ekitaldian %16,5.
- Gipuzkoan, ordea, bilakaera moderatuagoa da. 2002. eta 2004. urte bitartean eutsi egiten dio hazkunde erritmoari (%6,4-%6,7), eta 2005ean %11,0koa da igoera.
- Arabak diferentzia handiagoak ditu ekitaldi bate-tik bestera: %6,6 2002an, %4,0 hurrengo urtean eta %11,6 2004an. 2005ean berriro moderatzen da hazkundera (%10,5).

Por territorios, existen diferencias entre ellos:

- La recaudación de tributos en Bizkaia aumenta a un ritmo cada vez más acelerado: desde el 3,6% de 2002 pasa a crecer el 7,1% en 2004, incrementando su ritmo en el último ejercicio (16,5%).
- Gipuzkoa, en cambio, se muestra más moderada. Entre 2002 y 2004 mantiene su ritmo de crecimiento (6,4%-6,7%), y en 2005 crece un 11,0%.
- Araba presenta más variaciones entre los ejercicios: 6,6% en 2002, 4,0% al año siguiente, 11,6% en 2004 y en 2005 vuelve a moderarse hasta el 10,5%.

Bi **zerga talde nagusiek** epealdian eman duten bilketari erreparatuz gero (ikus 8.18 eta 8.19 grafikoak) agerian jartzen da zeharkako zergak gero eta garrantzi handiagoa hartzen dutela zuzeneko zergen kaltetan. Era berean, bietan hazkunde bat dagoela ikusten da, bi zerga moten bilakaera desberdina bada ere.

Zeharkako zergak %43,0 gehitu dira epealdian, eta 2001eko 4.255 milioi eurotik 2005eko 6.084 milioi eurora pasa dira. Urteak aurrera joan ahala hazkunde joera hori mantendu egiten da:

- 2002an %5,2 igo da.
- 2003n %9,0ko igoera du.
- 2004an %11,5eraino hazi da.
- 2005ean hazkunde erritmoari eutsi eta %11,8ko hazkunde tasa lortu du.

La recaudación de los dos **grupos principales de impuestos** a lo largo del periodo (gráficos 8.18. y 8.19.) pone de manifiesto la importancia cada vez mayor de los tributos indirectos frente a los directos. Así mismo, muestra un crecimiento de ambos pero con una evolución distinta entre los dos tipos de impuestos.

Los **impuestos indirectos** crecen un 43,0% en el periodo: de 4.255 millones de euros en 2001 a 6.084 millones en 2005. A lo largo de los años se mantiene esta tendencia de crecimiento:

- En 2002 aumenta un 5,2%.
- En 2003 mejora y crece un 9,0%.
- En 2004 aumenta hasta el 11,5%.
- En 2005 mantiene este buen ritmo de crecimiento con una tasa del 11,8%.

GRÁFICO 8.18. GRAFIKOA
Zerga itundu nagusien bilketa
Recaudación de los principales tributos concertados

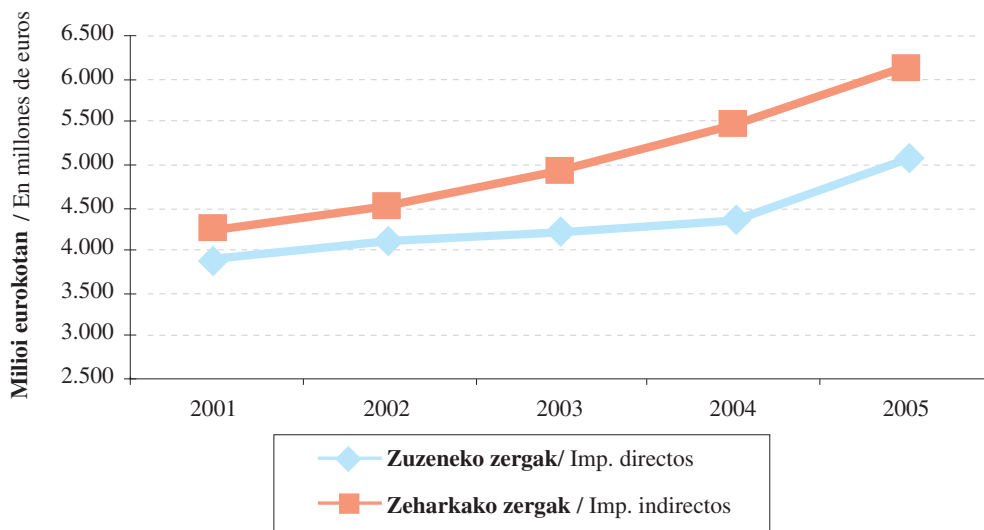

Zuzeneko zergak, aldiz, gutxiago hazi dira epealdian (%29,8): hasierako 3.912 milioi eurotik 5.076 milioi eurora pasatu da 2005ean. Ekitaldi guztietan hazkunde tasak moderatuagoak dira:

- 2002an %4,7 hazi da.
- 2003an gutxiago hazi da: %3,0.

Los **impuestos directos**, en cambio, crecen menos en el periodo (29,8%): de los 3.912 millones de euros iniciales a los 5.076 millones recaudados en 2005. En todos los años presenta tasas de crecimiento más moderadas:

- En 2002 crece un 4,7%.
- En 2003 aumenta menos: un 3,0%.

- 2004an lau dezima portzental irabazi ditu: %3,4.
- 2005ean joera apurtu eta gora egin du (%16,4).

- En 2004 mejora en cuatro décimas porcentuales : 3,4%.
- En 2005, rompe su moderación al crecer un 16,4%.

GRÁFICO 8.19. GRAFIKOA
Zerga itunduen bilketa osoaren bilakaera zerga kontzeptuen arabera
 Evolución de la recaudación total de tributos concertados por conceptos impositivos

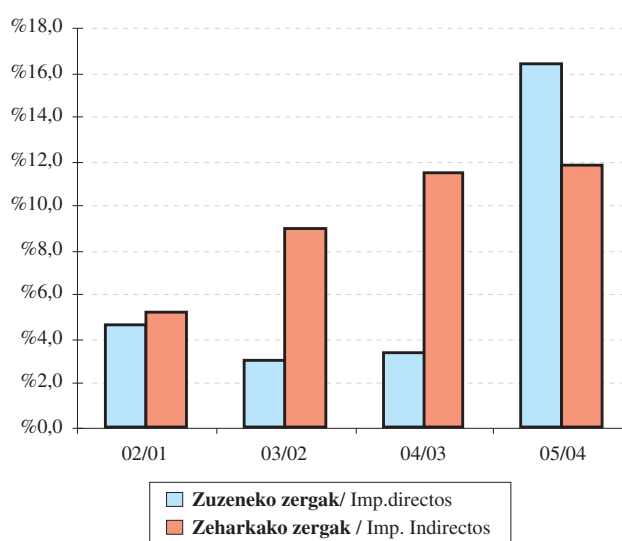
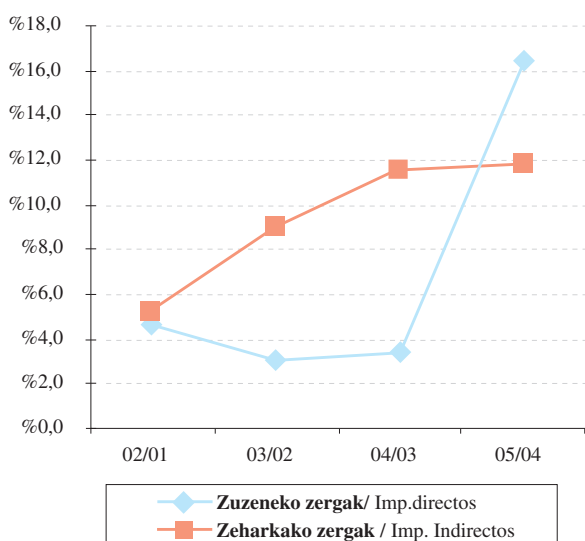

Zeharkako zergek zergatik duten zuzeneko zergek baino **pisu handiagoa** ulertzeko, kontuan eduki behar da 1997. urteaz geroztik zerga bereziak biltzen hasten direla, eta horiek zeharkako zergen barruan sartuta daudela. Horien barruan, bi sarrera bide erabiltzen dira bilketa egiteko: kudeaketa propioa eta doikuntzak.

Kudeaketa propioaren eta doikuntzen arteko banaketa aztertuz gero, lehenengoa bigarrenari nagusitzen zaiola ohartzen gara. Epealdiko bilakaerari dagokionez, alde esanguratsuak ageri dira:

- Kudeaketa propioak goranzko joera du epealdian zehar: %4,8 2002an, %8,7 2003an, %12,1 2004an eta %15,5 azken ekitaldian.
- Doikuntzen bidez lortutako sarreretan gorabehera handiagoak ikusten dira: %6,7 2002an, %10,1 2003an, %9,6 2004an (goranzko joera zerbait apurtuz), eta -%1,5 2005ean.

El **mayor peso de la imposición indirecta** en detrimento de los impuestos directos, obedece a que, a partir de 1997, se inicia la recaudación de los tributos especiales incluidos en los impuestos indirectos. Dentro de ellos, la recaudación se realiza por dos vías de ingresos: gestión propia y ajustes.

Si analizamos la distribución entre gestión propia y vía ajustes, podemos apreciar la importancia de la primera frente a la segunda. En cuanto a la evolución en el periodo, existen diferencias significativas:

- La vía de gestión propia presenta una tendencia ascendente a lo largo del periodo: 4,8% en 2002, 8,7% en 2003, 12,1% en 2004 y 15,5% en el último ejercicio.
- Los ingresos vía ajustes muestran variaciones más acentuadas: 6,7% en 2002, 10,1% en 2003, en 2004 frena ligeramente la tendencia ascendente y crece un 9,6%, y en 2005 desciende (-1,5%).

GRÁFICO 8.20. GRAFIKOA
Zeharkako zergen bilketaren bilakaera
 Evolución de la recaudación de los impuestos indirectos

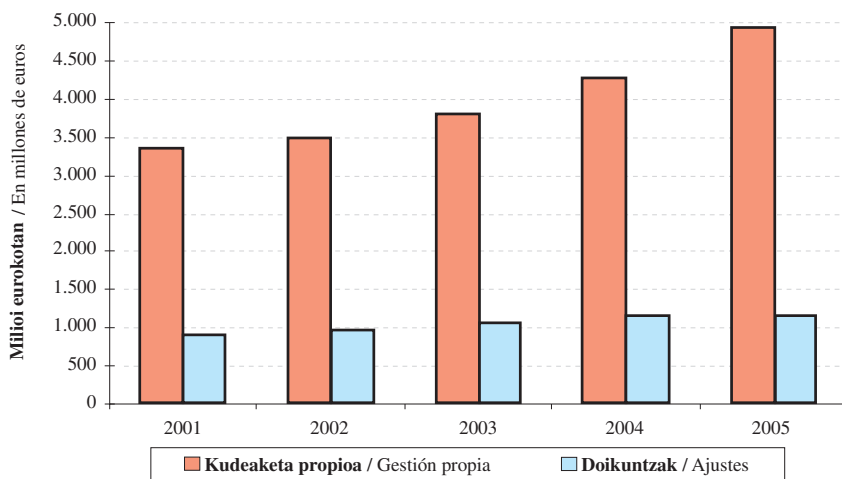

8.2.2. ERAKUNDEEKIKO KONPROMISOAK

Erakundeekiko konpromisoek gastu masa handi bat eratzen dute, eta beren zenbatekoa aurrekontua egin aurretik finkatzen da Lege edo Foru Arau bidez. Hauek dira:

- Estatuarentzako Kupoa.
- Eusko Jaurlaritzaren aldeko ekarpenak.
- Udalak Finantzatzeko Foru Fondoak.

Kupoa Autonomia Erkidegoak bere gain hartzen ez dituen Estatuaren karga guztiarentzako kontribuzioa da, eta Ekonomia Itunean dator jasota. Bertan hauxe ezartzen da:

- Kalkulurako metodologia bat.
- Bost urtetarako lege baten beharra. Lege horrek epealdiko kupoa finkatzeko metodologia zehazteaz gainera, bosturtekoaren lehen urtean aplikatuko den kupoa ere onartu behar du. 2001-2005 epealdian bi bosturtekoriki dagozkien legeak egon dira indarrean:
 - . Abuztuaren 4ko 37/1997 Legea, 1997-2001 epealdikoa.
 - . Maiatzaren 23ko 13/2002 Legea, 2002 eta 2006 bitartean aplikatu beharrekoa.

Eusko Jaurlaritzaren aldeko ekarpenak erabiltzen dira Ekonomia Itunaren kudeaketatik eratorritzen diren sarrerak Euskal Herriko Ogasun Nagusiaren eta foru ogasunen artean banatzeko, betiere beren titularitzapean dauden eskumen edota zerbitzuen arabera. Baliabideak banatzeko metodologia eta lurralde historiko bakoitzaren

8.2.2. COMPROMISOS INSTITUCIONALES

Los Compromisos Institucionales son una importante masa de gasto cuya cuantía está predeterminada por Ley o Norma Foral anterior al presupuesto. Se trata de:

- El Cupo al Estado.
- Las Aportaciones al Gobierno Vasco.
- El Fondo Foral de Financiación Municipal.

El **Cupo** representa la contribución a todas las cargas del Estado que no asume la Comunidad Autónoma, y viene recogido en el Concierto Económico, en el que se establece:

- Una metodología de cálculo.
- La necesidad de una ley quinquenal que determine la metodología de señalamiento del cupo que ha de regir en el periodo y que apruebe el cupo del primer año del quinquenio. Dentro del periodo analizado 2001-2005 están en vigor las leyes correspondientes a dos quinquenios:
 - . Ley 37/1997, de 4 de agosto, para el periodo 1997-2001.
 - . Ley 13/2002, de 23 de mayo, para los años 2002 a 2006.

Las **Aportaciones al Gobierno Vasco** son el medio para distribuir, entre la Hacienda General del País Vasco y las Haciendas Forales, los ingresos derivados de la gestión del Concierto Económico, en función de las competencias y/o servicios de los que sean titulares. La metodología de distribución de los recursos y la determinación

ekarpenak Herri Finantzen Euskal Kontseiluak erabaki behar ditu eta Eusko Legebiltzarrean lege moduan aurkeztu. Aztertutako epealdian honako araudia egon da indarrean:

- Urriaren 31ko 6/1996 Legea, 1997-2001 ekitaldiei aplikagarria.
- Urriaren 4ko 6/2002 Legea, 2002-2006 urte bitartean aplikatzekoa.

Azkenik, **Udalak Finantzatzeko Foru Fondoak** lurralde historikoko udalek zerga itunduen kudeaketatik eratorritako emaitzan duten partaidetza adierazten du. Bere metodologia eta kudeaketa azaroaren 23ko 15/1994 Foru Arauan, Udalak Finantzatzeko Foru Fondoari buruzkoan, jasotzen dira, eta arau horrek indarrean darrain oraindik, nahiz eta kupo eta ekarpenak aldatzearen ondorioz zenbait aldaketa ere izan dituen.

8.2.2.1. KUPOA

8.21 grafikoak agerian uzten du zein den 2005. urterako behin betiko Kupo EAERI dagokionez. Grafikoak 2002-2006 bosturtekoan indarrean dagoen likidazio eskema berria erakusten digu, eta ikus daiteke aurreko urteetako baino sinplifikatuagoa dela EAEEK beste eskumen batzuk bereganatu dituelako, besteak beste, Ertzaintzarena eta INSALUD eta IMSERSOrena. Aurreko urteetan eskumen horiek bosturtekoaren eguneratze oinarrian sartzen ziren eta, gainera, urtero likidatzen ziren.

Kupoaren legea indarrean dagoen urte bakoitzean ondorengo eragiketarako egiten dira bosturtekoaren lehen urtean (2002an) kalkulatu den eguneratze oinarritik abiatuta:

- Oinarria aldatzen da bere osagaietan izandako aldaketak kontuan hartuta. 2005ean oinarri hori murriztu egin da Ertzain kopurua handitu delako: 1.062 milioi eurokoa izan da guztira.
- EAEEK bere gain hartzen dituen eskumen berriak kentzen dira, betiere abiaburu-urtearen arabera baloratuak, hau da, eskumen horiek urte horretan zuten zenbatekoaren arabera. 2005ean horien zifra 0 da. Emaitza berrikusitako eguneratze oinarria da (1.062 milioi).
- Haren gainean ekitaldiko eguneratze indizea aplikatzen da (1,2953845 indizea 2005ean), eta horrela kupo eguneratua lortzen da: 1.376 milioi euro.
- Emaitza horri hauek kentzen zaizkio:
 - . INSALUD ETA IMSERSOren finantzazioa: 18,6 milioi.
 - . Zerga bereziak lagatzeagatik egin beharreko konpentsazio finantzarioak: 69 milioi euro.

de las aportaciones de cada Territorio Histórico debe aprobarse por el Consejo Vasco de Finanzas Públicas y elevarse al Parlamento Vasco en forma de ley. La normativa vigente en el periodo recogido es:

- Ley 6/1996, de 31 de octubre, aplicable a los ejercicios 1997-2001.
- Ley 6/2002, de 4 de octubre, correspondiente a los años 2002-2006.

Por último, el **Fondo Foral de Financiación Municipal** representa la participación de los municipios del Territorio Histórico en el resultado de la gestión de los tributos concertados. Su metodología y gestión está recogida en la Norma Foral 15/1994, de 23 de noviembre, reguladora del Fondo Foral de Financiación Municipal, normativa que sigue vigente y que ha sufrido diversas modificaciones a raíz de los cambios del cupo y las aportaciones.

8.2.2.1. CUPO

El Cupo definitivo para 2005, a nivel de la CAPV, viene recogido en el gráfico 8.21.. En él se muestra el nuevo esquema de liquidación vigente en el quinquenio (2002-2006), éste es más simplificado que en los años anteriores dado que la CAPV ha asumido como competencias propias, entre otras, la Ertzaintza y el INSALUD e IMSERSO. Anteriormente estas competencias se incluían en la base de actualización del quinquenio y, además, se liquidaban todos los años.

En cada año de vigencia de la ley del cupo, se parte de la base de actualización del quinquenio calculada el primer año del mismo (en 2002) y se realizan las siguientes operaciones:

- Se modifica la base en función a los cambios de los datos que la componen. En 2005 se ha reducido por la ampliación de miembros de la Ertzaintza, situándose en 1.062 millones de euros.
- Se restan las nuevas competencias que asuma la CAPV, valoradas siempre con respecto al año base, es decir, por el importe que dichas competencias tenían en dicho año. En 2005 son 0. El resultado es la base de actualización revisada (1.062 millones).
- Sobre ella se aplica el índice de actualización del ejercicio (en 2005 es 1,2953845) y se obtiene el cupo actualizado: 1.376 millones de euros.
- A este resultado se le restan:
 - . La financiación del INSALUD y el IMSERSO: 18,6 millones.
 - . Las cuantías por compensaciones financieras derivadas de la cesión de los impuestos especiales: 69 millones de euros.

- Azken eragiketa horren emaitza behin betiko kupo da (1.288 milioi euro).

- El resultado de esta última operación es el cupo definitivo (1.288 millones de euros).

Bosturtekoaren lege berriak eragin dituen aldaketak argi eta garbi ikusten dira **kupotik datozen kargak** aztertzen direnean (8.22. grafikoa). Epealdiaren barruan karga horiek handiak dira kopuruz EAerekin itundutako zergei dagokienez. Aldiz, azken ekitaldietan kupoari dagozkion zenbatekoak baino ez dira jasotzen, gainerako kargak EAeren eskumen izatera igaro direlako.

Los cambios producidos con la nueva ley quinquenal se aprecian claramente al analizar las **cargas derivadas del cupo** (gráfico 8.22.). A lo largo del periodo recogido estas cargas han supuesto una cuantía importante con respecto a los recursos concertados con la CAPV. Sin embargo, en los últimos ejercicios únicamente se recogen los importes correspondientes al cupo, dado que el resto de cargas han pasado a ser competencia de la CAPV.

GRÁFICO 8.21. GRAFIKOA
Epealdiko kupo / Cupo del periodo

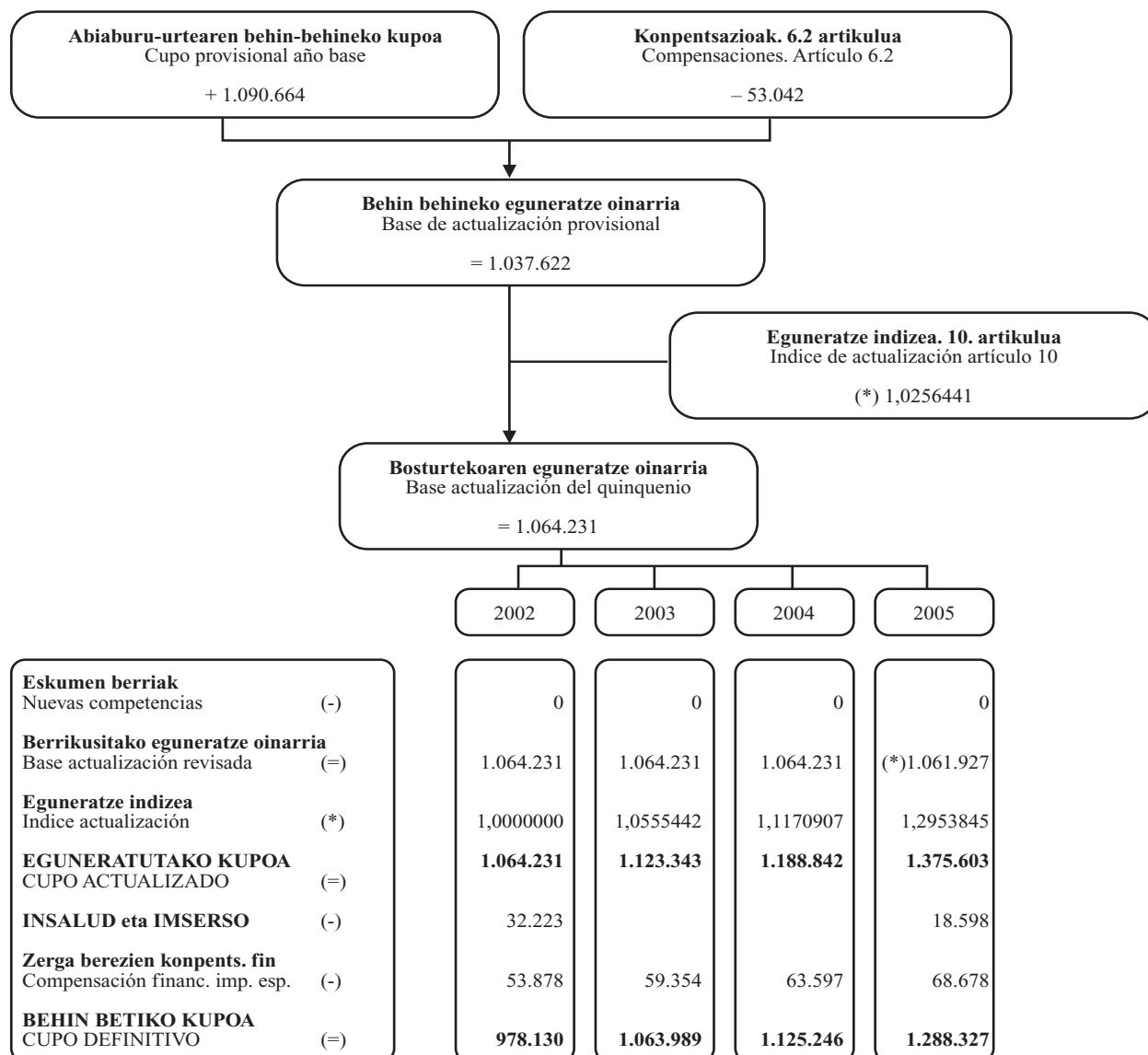

(*) 2005ean Kupoaren oinarria aldatu da Ertzaintza handitzeagatik

En 2005 se modifica la base del Cupo por ampliación de la Ertzaintza

Mila eurokotan / En miles de euros

GRÁFICO 8.22. GRAFIKOA
Kupotik datozen kargak eta EA Eren baliabideak
 Cargas derivadas del cupo y recursos de la CAPV



GRÁFICO 8.23. GRAFIKOA
Kupoaren eta zergabiltzetaren indizeen bilakaera %-tan
 Evolución porcentual de los índices del cupo y de recaudación



Eguneratze indizea Estatuak araubide komuneko autonomia erkidegoen esku uzten ez dituen zergen bilketa kontuan hartuz kalkulatzen da, hau da, alde bakarreko kalkulua da, Estatuko sarreretan bakarrik oinarritzen dena eta EAEren bilketak duen portaerarekin zerikusirik ez duena. Horrek arrisku bat sortzen du autonomia erki-degoarentzat. Izan ere:

- EAEko baliabideen bilakaera Estatuan baino txikiagoa bada, kupoak baliabide horietan duen proportzioa handiagoa izango da.
- Aldiz, baliabide gehiago sortzen badira, kupoaren proportzioa txikiagoa izango da.

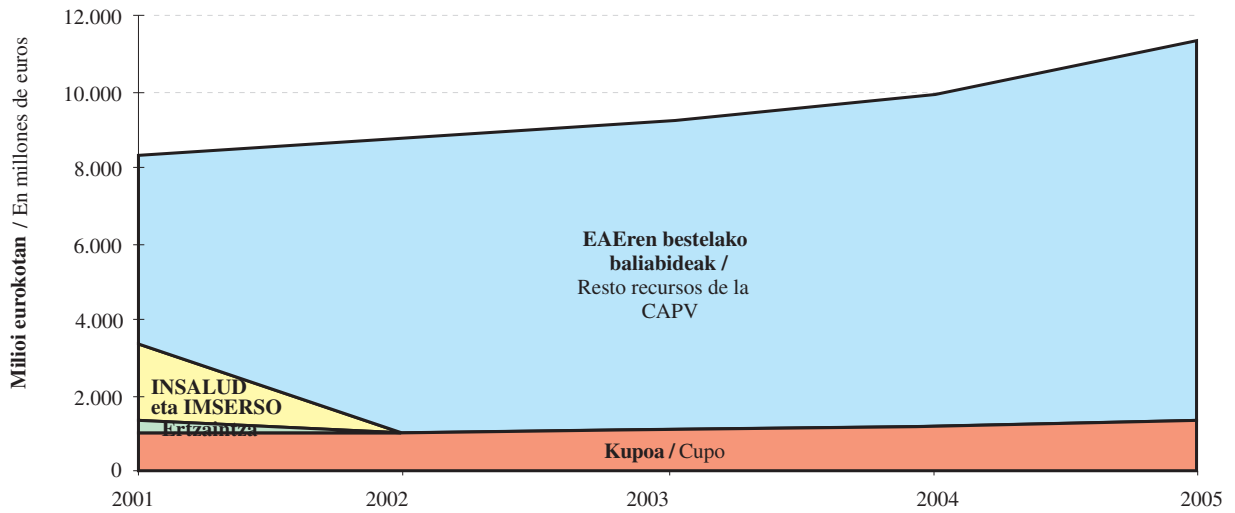
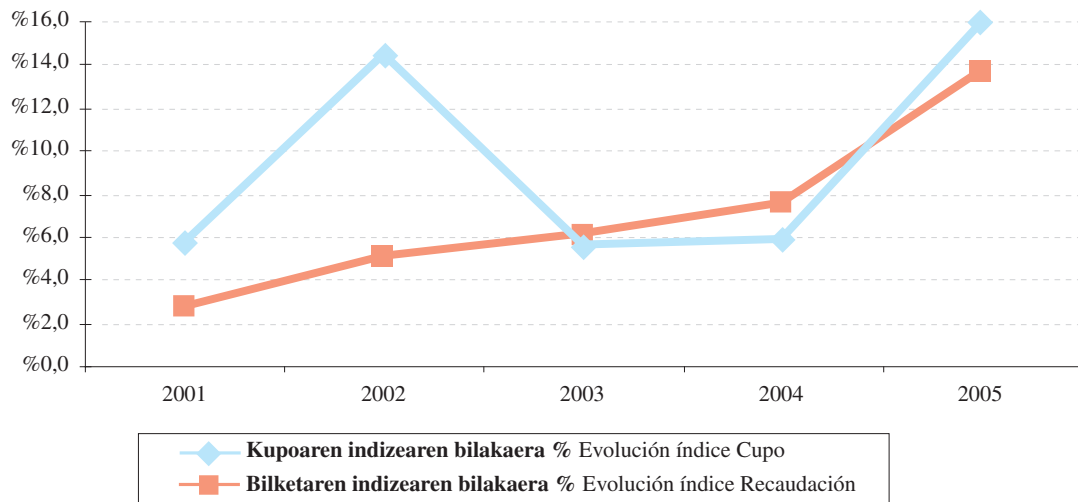
Eguneratze indizeak eta EAEko zerga itunduen bilketak bilakaera desberdina dute beren bariazio tasetan (8.23 grafikoa). Hona hemen epealdiko bilakaera:

- Kupoaren hazkunde erritmoa %5,7 ingurukoa da epealdian, bi urtetan izan ezik: 2002an, bosturtekoaren lehen urtean, %14,4 gehitzen da, eta 2005ean %16,0 hazi da.
- EAEko bilketak %2,7ko hazkundera du 2001ean, epealdiko txikiena. Hurrengo urteetan gora joan da, eta 2005ean %13,7ko tasa eman du.

Portaera horren ondorioz, bi aldagai horiek ekitaldi batean ere ez datoz bat, eta txandaka nagusitzen zaio bata besteari:

- Kupoaren eguneratze indizearen bariazio tasa 2001, 2002 eta 2005ean da bilketarena baino handiagoa, kupoak urte horietan baliabide gutxiago izatea dakarrelako.
- Bilketaren bariazio tasa 2003an eta 2004an nagusitzen da. Izan ere, bi urte horietan kupoak karga gutxiago sortzen du baliabideekiko.

Bestalde, kupoaren metodologia dela-eta, urte bati dagokion likidazioa hurrengo urtean egiten da, eta horren ondorioz, diferentzia bat agertzen da behin betiko kupoaren eta ekitaldian benetan ordaindutakoaren artean. 8.24 grafikoa erakusten denez, aurreko ekitaldiko kupoaren likidazioa eta urte horretarako kalkulatzen den behin-behineko kupoa urte berean ordaintzen dira.

El **índice de actualización** se calcula en base a la recaudación por parte del Estado de los tributos no cedibles a las Comunidades Autónomas de Régimen Común. Por ello, es un cálculo unilateral determinado únicamente por las cifras de ingresos del Estado y es independiente del comportamiento de la recaudación de la CAPV. En consecuencia se genera un riesgo para la comunidad autónoma de tal modo que:

- Si la evolución de los recursos en la CAPV es más reducida que en el Estado, la proporción que representa el cupo sobre esos recursos será mayor.
- En cambio, una mayor generación de recursos supondrá que el cupo represente una proporción inferior.

Las tasas de variación del índice de actualización y de la recaudación del conjunto de los tributos concertados de la CAPV (gráfico 8.23.) muestran a lo largo del periodo una evolución diferente:

- El índice del cupo presenta un ritmo de crecimiento en torno al 5,7% salvo en dos años: 2002, el primer año del quinquenio, en que se incrementa un 14,4% y 2005 en que ha crecido un 16,0%.
- La recaudación de la CAPV, tras crecer un 2,7% en 2001, el mínimo del periodo, ha ido acelerando su ritmo de crecimiento y se sitúa en el 13,7% en 2005.

Dado este comportamiento, las dos variables no coinciden en ningún ejercicio, siendo alternativamente una superior a la otra:

- La tasa de variación del índice de actualización del cupo es superior a la de recaudación en los años 2001, 2002 y 2005; ejercicios en los que el cupo representa una mayor detracción de recursos.
- La tasa de variación de la recaudación es superior en los ejercicios 2003 y 2004. En estos dos años, el cupo representa una menor carga con respecto a los recursos.

Por otro lado, la metodología del cupo provoca que la liquidación de un año se realice al año siguiente, por lo que existe una diferencia entre el cupo definitivo y el realmente pagado en el ejercicio. En un mismo año, según muestra el gráfico 8.24., se abona la liquidación del cupo del ejercicio anterior y el cupo provisional calculado para ese año.

Epealdian zehar, urte bateko behin betiko kupoa likidoa ondoko hauen batura da:

- Ekitaldian ordaindutako behin-behineko kupoa.
- Hurrengo urtean egindako likidazioa.

Alabaina, kupoa ekitaldi desberdinetan ordaintzen denez, fluxu finantzarioak sortzen dira Estatuaren eta EA Eren artean, eta nolako zeinua duten, banatu beharreko baliabideak gehiago edo gutxiago izan daitezke:

- Aldea positiboa izateak esan nahi du autonomia erkidegoak ekitaldian ordaindu duena urte horri dagokion behin betiko kupoa baino handiagoa dela. 2001. eta 2004. urteak.
- Aldiz, zeinua negatiboa izanez gero, Estatuak kobratzen duena kupoagatik jaso beharko lukeena baino txikiagoa da eta, beraz, autonomia erkidegoan banatu beharreko baliabideak gehitu egiten dira. 2002., 2003. eta 2005. urteak.

Hortaz, zerga itunduen bilketatik abiatzen bagara, **baliabide erabilgarrien bariazioa** hauxe izango da: bilketaren gehikuntza gehi kupoaren diferentzia negatiboa edo bilketaren gehikuntza ken kupoaren diferentzia positiboa. Hau da, EA Eren urte bateko baliabideek aurreko urtearekiko duten bariazioan ondoko faktore hauek eragiten dute:

A lo largo del periodo, el cupo líquido definitivo de un año es la suma de:

- El cupo provisional pagado en el ejercicio.
- La liquidación realizada al año siguiente.

Pero, al ser abonado en ejercicios diferentes, se crean unos flujos financieros entre el Estado y la CAPV que, dependiendo del signo, suponen una mayor o menor disponibilidad de recursos a distribuir:

- Diferencia positiva: la comunidad autónoma ha pagado en el ejercicio mayor cuantía de la que supone el cupo definitivo de ese año. Años 2001 y 2004.
- Diferencia negativa: el Estado cobra menos de lo que tendría que percibir en concepto de cupo, de forma que aumentan los recursos a distribuir en la comunidad autónoma. Años 2002, 2003 y 2005.

Por lo tanto, partiendo de la recaudación de los tributos concertados, la **variación de los recursos disponibles** será igual a: el incremento de la recaudación más la diferencia negativa del cupo ó menos la diferencia positiva del cupo. Es decir, la variación de los recursos de la CAPV de un año en relación al año anterior se ve afectada por dos aspectos al mismo tiempo:

GRÁFICO 8.24. GRAFIKOA
Ordaindutako kupoaren eta behin betiko kupoaren arteko aldea
Diferencia entre cupo pagado y cupo definitivo

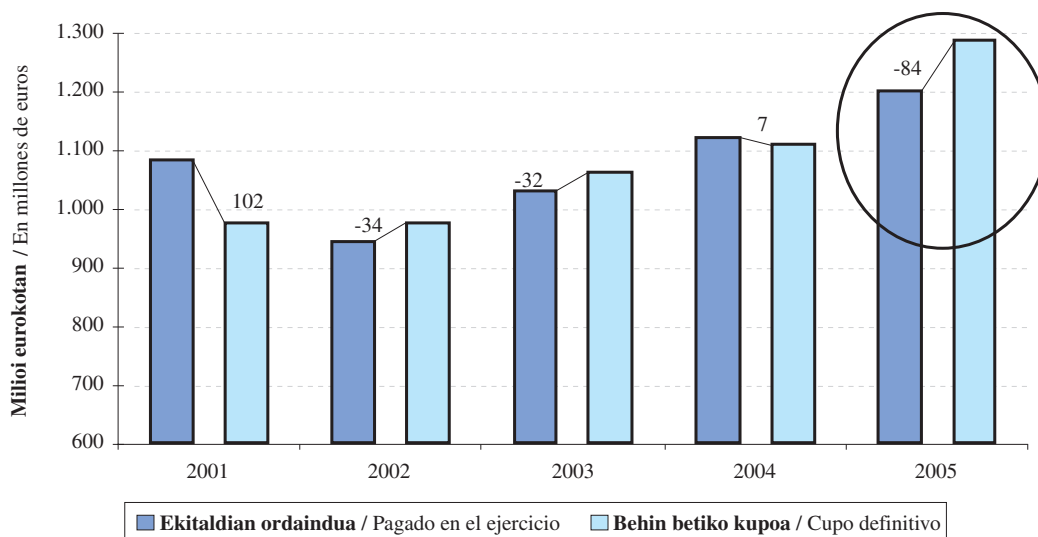

- Hauen arteko diferentzia:
 - . Kupoak erabilitako eguneratze indizea, ken
 - . Bilketaren benetako gehikuntza.
- Kupoaren hurrengo ekitaldian likidatzeagatik Estatuaren eta EAEren artean sortzen den fluxua.

- La diferencia entre:
 - . El índice de actualización utilizado por el cupo.
 - . El incremento real de la recaudación.
- El flujo entre el Estado y la CAPV derivado de la liquidación del cupo en el ejercicio siguiente.

8.2.2.2. EUSKO JAURLARITZAREN ALDEKO EKARPENAK

Eusko Jaurlaritzaren aldeko ekarpenak kalkulatzeko, lehendabizi banatu beharreko baliabideen zenbatekoak zehazten da eta, gero, horietatik Eusko Jaurlaritzari zenbat dagokion finkatzen da.

Banatu beharreko baliabideen kalkulua (8.25. grafiko) zerga itunduen urteko bilketatik abiatzen da, eta bilketa horri behar diren interesak gehituz ekitaldiko baliabideak lortzen dira. Emaitza horri kenkari jakin batzuk eginez, ekitaldian banatu beharreko baliabide guztiak lortzen dira.

Kenkari aplikagarriak bi taldetan bana daitezke:

- Kupoaren metodologiatik datozenak, hau da, ekitaldiko kupoaren kalkulatzeko erabilitako kopuruak. 2002tik aurrera, kenkari horiek sinplifikatu egin dira, eta 2005ean honako hauek ditugu: ekitaldian ordaindutako kupoaren (behin-behinekoa eta aurreko ekitaldiko likidazioa) eta Ertzaintza eta Miñoiak.
- Gainerako kenkariak ekarpenen legean jasota daude eta bereganatutako eskumen berrien finantzazioa biltzen dute.

2005eko ekitaldian eskumen berririk izan ez denez, kontzeptu honen kenkaria 0 da.

Batera hartuta, 2002. urtera arte kenkariak zenbateko handia hartzen dute baliabide guztiekin erlazionatuz gero (hauen kopuru osoaren %40 eta %42,7 bitartean). Hala ere, izandako aldaketa dela-eta, urte horretan kenkariak asko jaisten dira, eta baliabideen %11,0 baino ez dute hartzen. Hurrengo ekitaldietan apenas aldatzen da proportzio hori: %11,2 2003an eta %11,4 2004an. Azken ekitaldian %10,7raino jaitsi da.

Edozein modutara ere, epealdiko kenkaririk garrantzitsuenak kupotik datoz. Hori dela eta, kupoaren portaerak berebiziko garrantzia du banatu beharreko baliabideen kalkuluan.

8.2.2.2. LAS APORTACIONES AL GOBIERNO VASCO

Para el cálculo de las aportaciones al Gobierno Vasco se obtiene previamente la cuantía de los recursos a distribuir y posteriormente la parte de éstos que corresponde al Gobierno Vasco.

El cálculo de los recursos a distribuir (gráfico 8.25.) parte de la recaudación de tributos concertados realizada en el año a la que se le añaden los intereses correspondientes y así obtener el total de los recursos del ejercicio. A este resultado se le restan unas deducciones determinadas y se obtiene el total de recursos a distribuir en el ejercicio.

Las **deducciones** aplicables se pueden clasificar en dos grupos:

- Las provenientes de la metodología del cupo que son las cuantías empleadas para el cálculo del cupo del ejercicio. A partir de 2002 estas deducciones se simplifican: en 2005 son el cupo pagado en el ejercicio (tanto el provisional como la liquidación del ejercicio anterior) y la Ertzaintza y Miñones.
- El resto de deducciones están contenidas en la ley de aportaciones y recogen la financiación de nuevas competencias asumidas.

En el ejercicio 2005 no se han adjudicado nuevas competencias por lo que la deducción por este concepto es 0.

En conjunto, todas las deducciones han supuesto hasta 2002 una cuantía importante en relación al total de recursos (entre el 40% y el 42,7% del total de los mismos). Sin embargo, en ese año, con el cambio se produce una reducción significativa de las mismas pasando a ser sólo el 11,0% de los recursos. Proporción que apenas varía en los ejercicios siguientes (11,2% en 2003 y 11,4% en 2004) y que ha descendido en el último ejercicio hasta el 10,7%.

En cualquier caso, las deducciones más significativas son las provenientes del cupo. Por ello, el comportamiento del cupo tiene una gran importancia a la hora de calcular los recursos a distribuir.

GRÁFICO 8.25. GRAFIKOA
Ekarpenak. Banatu beharreko baliabideak
 Aportaciones. Recursos a distribuir

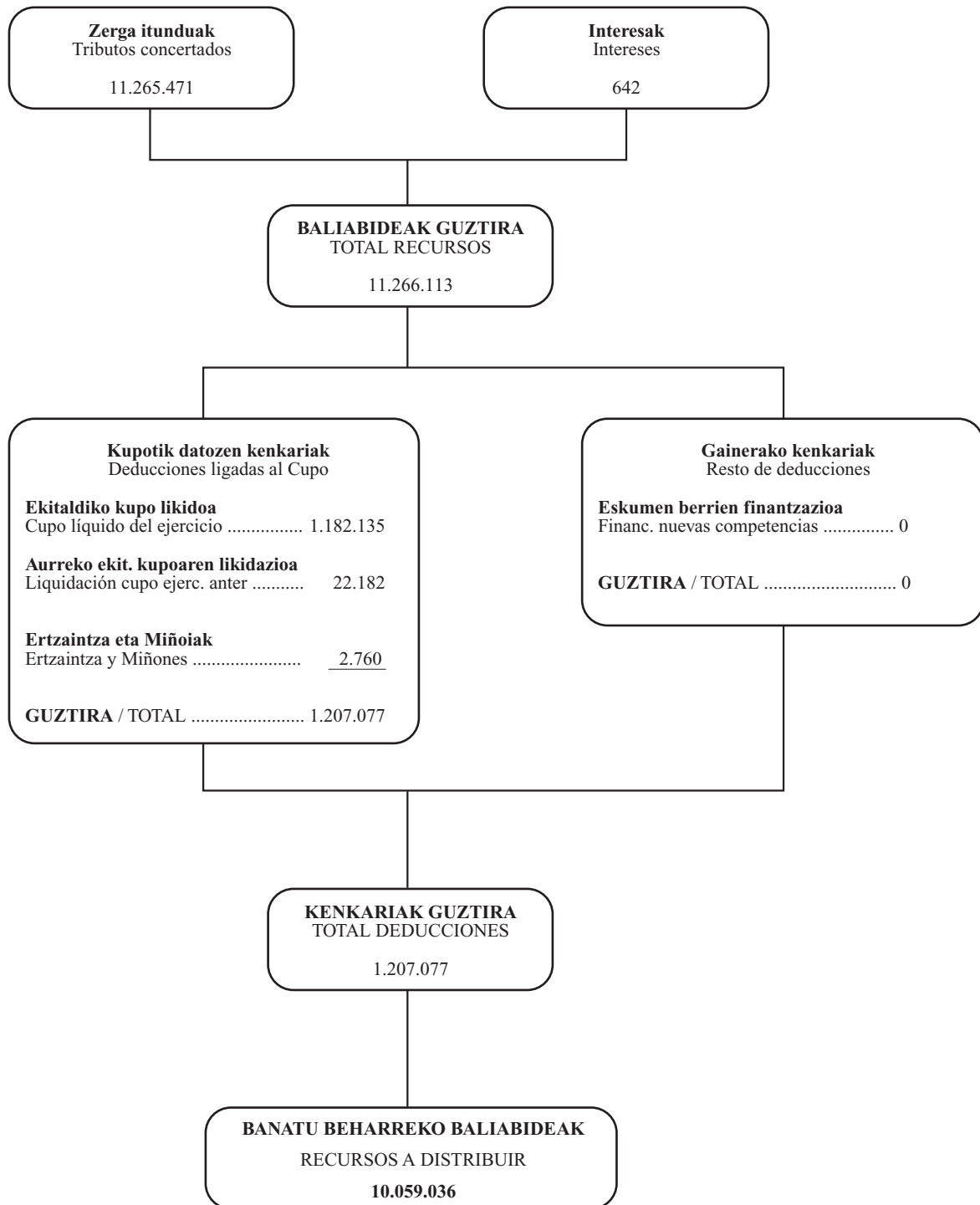

Mila eurokotan / En miles de euros

GRÁFICO 8.26. GRAFIKOA
Ekarpenak. Banatu beharreko baliabideen bilakaera
 Aportaciones. Evolución de los recursos a distribuir

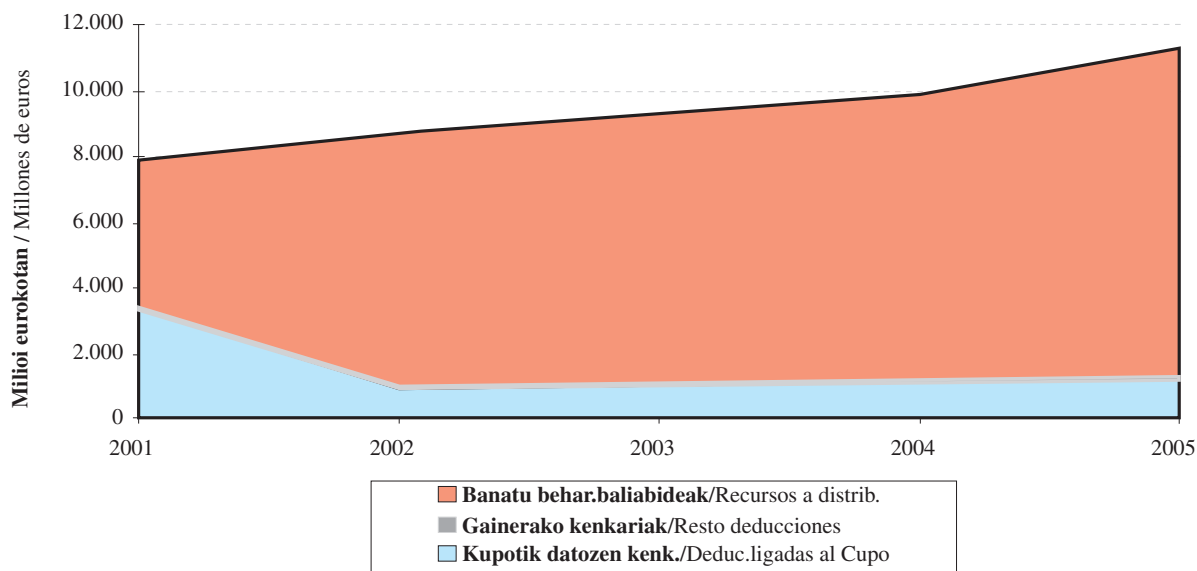

8.26 grafikoan ikus daitekeenez, 2002ko bost urtearako lege berriak oso aldaketa garrantzitsua sartu du ekarpenetan: kenkariak asko gutxitu direnez, EAEn banatu beharreko baliabideak nabarmen gehitu dira. Hori guztia, jakina, autonomia erkidegoak eskumen gehiago bereganatzearen ondorioa da.

Banatu beharreko baliabideak ekitaldi bakoitzean bildutako zerga itunduekin erlazionatzen baditugu ikus daiteke nolako aldaketa ekarri zuen lege berriak: 2001ean %54,2 tasa egotetik %89,0ko tasa egotera pasatzen da 2002an, eta gainerako urteetan proportzio horri eusten zaio: 2005ean, bildutako zerga itundu guztien %89,3 ekitaldian banatu beharreko baliabideak dira.

2005ean hiru foru aldundiek Eusko Jaurlaritzari ordaindu behar dizkieten ekarpen orokorren zenbateko osoa aurreko datuetatik abiatu kalkulatu da (ikus 8.27. grafikoa) bereizketa hau eginez:

- Ekarpen orokor gisa, ekitaldian banatu beharreko baliabide guztien portzentaje bat ordaintzen da: koefiziente bertikala hain zuzen, 2002ko ekarpen lege berriarekin %66,25etik %70,44ra igo dena.

Como se puede apreciar en el gráfico 8.26., la nueva ley quinquenal de 2002 supone un cambio muy significativo en las aportaciones: fuerte reducción de las deducciones y, por consiguiente, un aumento importante de los recursos a distribuir en la CAPV. Consecuencia lógica de la asunción de más competencias por parte de la comunidad autónoma.

Si se relacionan los recursos a distribuir con los tributos concertados recaudados en cada ejercicio, se observa el cambio que supuso la nueva ley: pasa del 54,2% de 2001 al 89,0% de 2002, proporción que se mantiene el resto de los años: en 2005 el 89,3% del total de los tributos concertados recaudados son recursos a distribuir en el ejercicio.

El total de las aportaciones generales de 2005 que corresponden al Gobierno Vasco y que han de pagar entre las tres diputaciones forales (gráfico 8.27.) se calcula a partir de los datos anteriores, diferenciándose:

- En concepto de aportación general, se abona un porcentaje del total de los recursos a distribuir en el ejercicio: el coeficiente vertical, que con la nueva ley de aportaciones de 2002 ha aumentado del 66,25% al 70,44%.

GRÁFICO 8.27. GRAFIKOA
Ekarpinak, guztira
 Total aportaciones

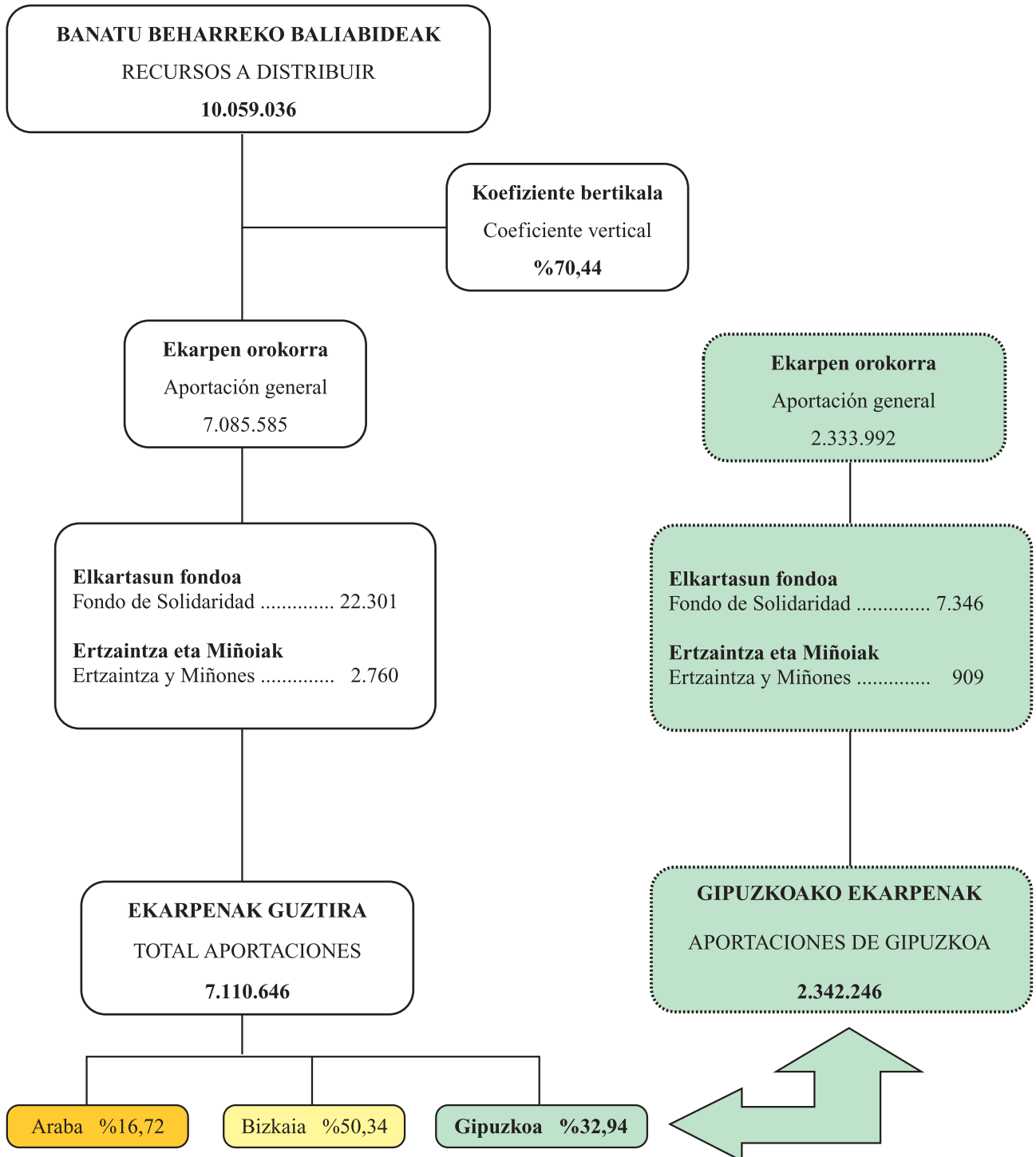

Mila eurokotan / En miles de euros

- Elkartasun fondoari eta Ertzaintza eta Miñoiei dagokien kenkaria: 25 milioi euro 2005ean.

- La deducción corresponde al Fondo de Solidaridad y a la Ertzaintza y Miñones: 25 millones de euros en 2005.

8.2.2.3. KOEFIZIENTE HORIZONTALA

Ekarpunen legeek koefiziente horizontala kalkulatzeko metodologia ere ezartzen dute. Koefiziente hori kupoari eta ekarpenei dagozkien kargak hiru foru aldundien artean banatzeko erabiltzen den portzentajea da.

Beraz, autonomia erkidegoari buruzko kalkuluak behin zehaztu ondoren, lurralde bakoitzaren karga indibiduala zein den jakiteko, aldundi bakoitzari 2005eko ekitaldirako dagokion portzentajea aplikatzen zaio (8.28 grafikoa).

Kontuan eduki behar da koefiziente hori ondoko hauei aplikatzen zaiela:

- Kupoaren kasuan, ekitaldian benetan ordaindu denari, hau da, bi hauen arteko baturari:
 - . Ekitaldiko kupo likidoa.
 - . Aurreko ekitaldiko kupoaren likidazioa.
- Ekarpunen kasuan, lehen azaldu dugun koefizientete bertikala aplikatu ondoren lortutako balioei.

8.2.2.3. COEFICIENTE HORIZONTAL

En las leyes de aportaciones también se recoge la metodología para el cálculo del coeficiente horizontal, que es el porcentaje utilizado para repartir las cargas correspondientes al cupo y a las aportaciones entre las tres diputaciones forales.

Por lo tanto, una vez obtenidos los cálculos a nivel de la comunidad autónoma, para determinar la carga individual de cada territorio histórico se le aplica el porcentaje (gráfico 8.28.) de cada una de las diputaciones para el ejercicio 2005.

Ha de tenerse en cuenta que este coeficiente horizontal se aplica en :

- El cupo, sobre la cuantía realmente pagada en el ejercicio, es decir, sobre la suma de:
 - . El cupo líquido del ejercicio.
 - . La liquidación del cupo del ejercicio anterior.
- Las aportaciones, sobre los valores obtenidos una vez aplicado el coeficiente vertical anteriormente explicado.

GRÁFICO 8.28. GRAFIKOA
Ekarpen koefizienteak
Coeficientes de aportación

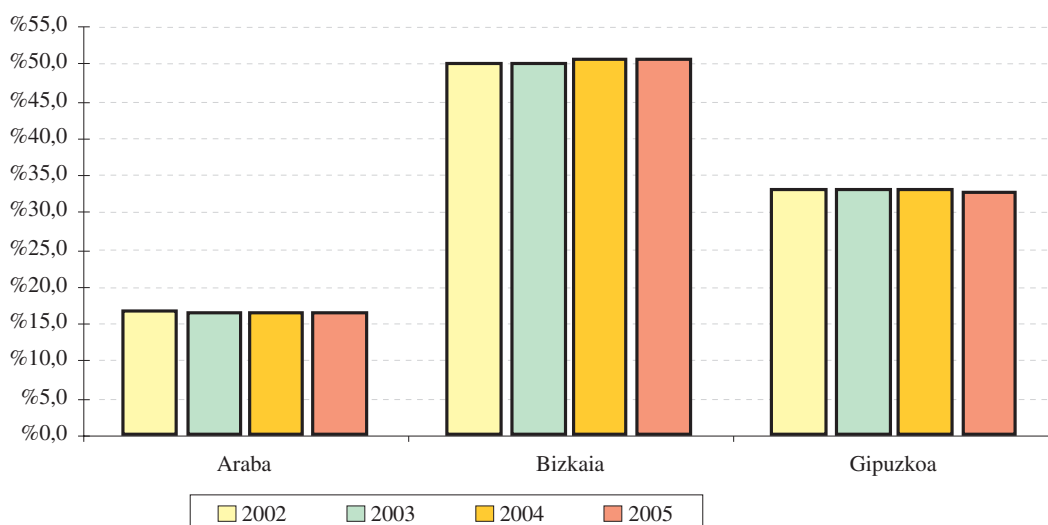

Gipuzkoako koefiziente horizontala kupoaren eta ekarpenen zenbatekoei aplikatzean (8.21. eta 8.27. grafikoetan jasotakoei) Foru Aldundi honek ordaindu duen guztia lortzen da. Zerga itunduengatik bildutakoari karga horiek kentzen bazaizkio, **Gipuzkoako baliabide erabilgarriak** lortzen dira.

Epealdiko baliabide erabilgarriak 2001ean 682 milioi eurokoak izatetik 925 milioi eurokoak izatera pasatu dira 2005ean. Kopuru horiek (8.29. grafiko) zerga itunduengatik bildutakoaren laurdena baino gehixeago dira (%26,5-%25,3). Baliabide gehien hartzen dituen kontzeptua Eusko Jaurlaritzaren aldeko ekarpenak dira.

Zerga itunduen Gipuzkoako bilketak banaketa hau du 2005ean:

- Ekitaldian ordaindutako kupoa: %11,0.
- Ekarpenak: %63,4.
- Gainerako %25,6a ekitaldiko baliabide erabilgarriak dira.

Autonomia erkidegoa Estatuarekin alderatzean ikusten genuen bezala, hemen ere **diferentziak** ageri dira ondoko hauen artean:

- Gipuzkoak kopuru osoarekiko bildutakoaren eta
- Dagokion ekarpen indizearen artean.

Diferentzia horiek ikusita uler daiteke zergatik aldatzen diren urte bateko baliabide erabilgarriak aurreko urtearen aldean. Horrela:

- Diferentzia hori positiboa bada, baliabideak sortzen dira Gipuzkoaren alde, beste bi lurraldeekin konparatuta bildu duena karga orokorrean egiten den ekarpena baino handiagoa izan delako.
- Aldiz, diferentzia negatiboa bada, baliabideak galtzen dira.

8.30. grafikoan jasotzen denez, Gipuzkoako zerga-bilketak EAEn bildutako zerga itundu guztiekiko hartzen duen portzentajea 2003an bakarrik izan da ekarpen indizea baino handiagoa. Gainerako urteetan portzentaje hori negatiboa da: aldundi honek egindako ekarpena bildutakoa baino handiagoa izan da eta, horren ondorioz, baliabideak galdu ditu.

Al aplicar el coeficiente horizontal correspondiente a Gipuzkoa sobre las cuantías de cupo y aportaciones, recogidas en los gráficos 8.21. y 8.27., se obtiene el total pagado por esta Diputación Foral. Si al total recaudado por tributos concertados se le restan estas cargas, el resultado representa **los recursos disponibles de Gipuzkoa**.

Los recursos disponibles a lo largo del periodo han pasado de 682 millones de euros en 2001 a 925 millones en 2005. Estas cuantías (gráfico 8.29.) representan algo más de un cuarto (26,5%-25,3%) de la recaudación por tributos concertados. El concepto que más recursos absorbe es el de las aportaciones al Gobierno Vasco.

La distribución en 2005, con respecto a la recaudación gipuzcoana de tributos concertados ha sido la siguiente:

- El cupo pagado en el ejercicio: 11,0%.
- Las aportaciones: el 63,4%.
- El restante 25,6% son los recursos disponibles del ejercicio.

Al igual que pasaba con la comunidad autónoma con respecto al Estado, existen **diferencias** entre:

- La parte recaudada por Gipuzkoa respecto al total.
- El índice de aportación correspondiente.

Estas diferencias explican las variaciones de un año con respecto al anterior en cuanto a los recursos disponibles. Así:

- En caso de que la diferencia sea positiva, se generan recursos a favor de Gipuzkoa ya que, con respecto a los otros dos territorios históricos, ha recaudado más de lo que aporta a las cargas generales.
- Si la diferencia es negativa, se produce una pérdida de recursos.

Según recoge el gráfico 8.30., el porcentaje que representa la recaudación guipuzcoana sobre el total de los tributos concertados recaudado en la CAPV ha sido superior al índice de aportación que le correspondía únicamente en 2003. En el resto de ejercicios es negativo: esta diputación ha aportado en mayor proporción que su recaudación por lo que ha sufrido una pérdida de recursos.

GRÁFICO 8.29. GRAFIKOA

Kupoa eta ekarpenak direla-eta egindako ordainketa eta Gipuzkoako baliabide erabilgarriak
 Pago realizado en concepto de cupo y aportaciones y recursos disponibles de Gipuzkoa



GRÁFICO 8.30. GRAFIKOA
Gipuzkoako bilketaren eta ekarpenaren arteko aldea
 Diferencia entre la recaudación y la aportación de Gipuzkoa



8.2.2.4. UDALAK FINANTZATZEKO FORU FONDOA

Aldundi bakoitzeko sarrerei kupoarengatik eta ekarpenengatik ordaindu beharreko zenbatekoa kentzen bazaie lurralde bakoitzeko baliabideak lortzen dira. Baliabide horiek honetarako erabili behar dira:

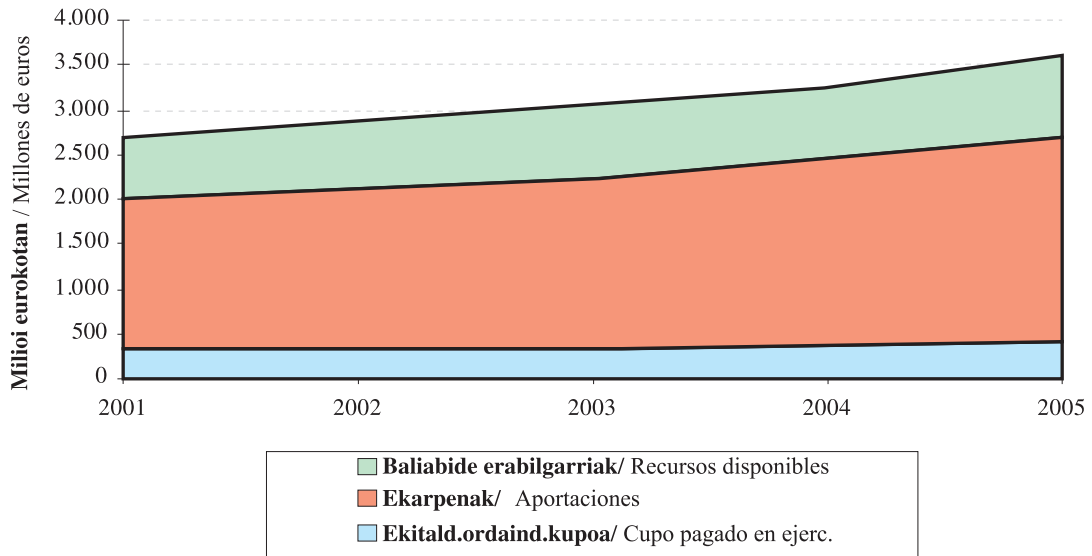
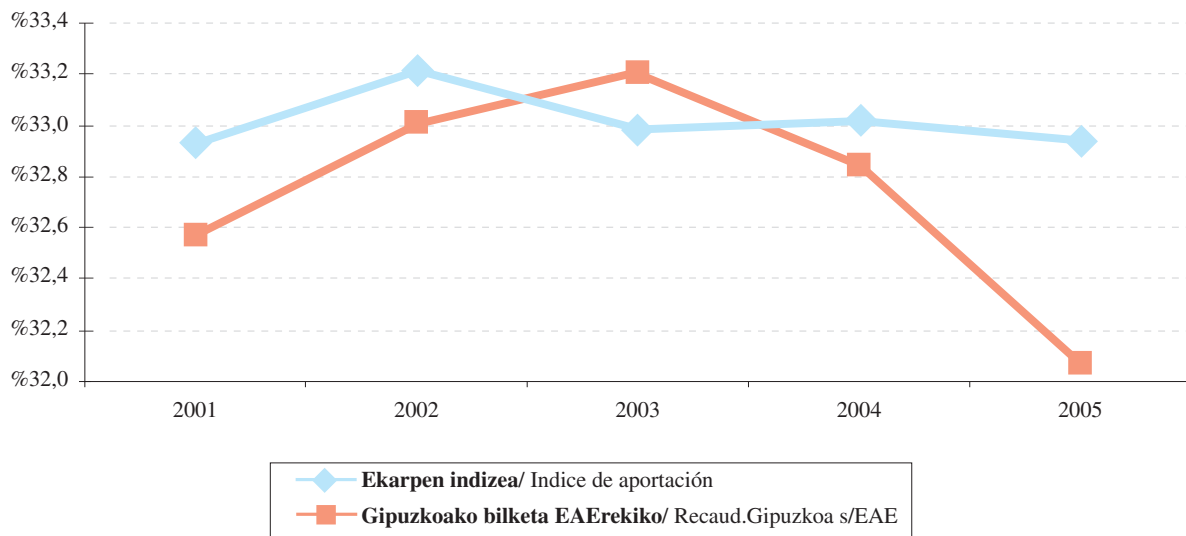
- Udalak finantzatzeko.
- Foru aldundi bakoitzaren kudeaketa propioarako.

Baliabideak Udalak Finantzatzeko Foru Fondoaren bitartez banatzen dira udalerrien artean, eta kalkulua lurralde historiko bakoitzeko araudiaren arabera ezartzen da.

8.31. grafikoan ikusgai jarri da zein izan den Gipuzkoari dagokionez **Udalak Finantzatzeko Foru Fondo** 2005ean. Fondoak kupoari eta ekarpenei dagozkien kopuruak jasotzen ditu, ekitaldiko koefiziente horizontala behin aplikatuta. Honako kalkuluak egin behar dira:

- Banatu beharreko baliabideak: aldundi honek bildutako zerga itunduei interesak gehitzen zaizkie.
- Eraitza horretatik kopuru hauek kentzen dira:
 - . Aldundiak ordaindutako kupoa.
 - . Ordaindutako ekarpenak (orokorra zein bereziak).
 - . Elkartasun Fondoa.
 - . DFi kenkaria.
- Eraitza lurraldeak udalen eta Aldundiaren artean banatzeko dituen baliabideak dira.
- 1997. urteaz geroztik, aurreko emaitzaren %54,24 Gipuzkoako udalerrietara doa.
- Zenbateko horri aurretik kendu diren eta bakar-bakarrik Foru Aldundiak finantzatu behar dituen kontzeptuak gehitzen zaizkio.

Epealdian zehar, **Udalak Finantzatzeko Foru Fondoaren zuzkidurak** urtero egin du gora eta 2003an eta 2005ean tasarik handienak ditu (%9,6 eta %10,0).

8.2.2.4. EL FONDO FORAL DE FINANCIACIÓN MUNICIPAL

Si a los ingresos de cada diputación se detrae la cuantía que han de pagar por cupo y aportaciones, se obtienen los recursos de cada territorio. Estos recursos han de destinarse a:

- La financiación de los distintos municipios.
- La gestión propia de cada diputación foral.

La distribución de los recursos entre los distintos municipios se realiza a través del Fondo Foral de Financiación Municipal, siendo su cálculo dependiente de la normativa foral de cada territorio histórico.

El Fondo Foral de Financiación Municipal de Gipuzkoa para 2005 (gráfico 8.31.) presenta las cuantías del cupo y las aportaciones una vez aplicado el coeficiente horizontal del ejercicio. Los cálculos a realizar son los siguientes:

- Los recursos a distribuir: a los tributos concertados recaudados por esta diputación se le añaden los intereses.
- A este total se le restan las deducciones:
 - . El cupo pagado por la Diputación.
 - . Las aportaciones (general y específicas) abonadas.
 - . El Fondo de Solidaridad.
 - . La deducción DFi.
- El resultado son los recursos del territorio a distribuir entre los municipios y la Diputación.
- A los municipios guipuzcoanos se destina, desde 1997, el 54,24% del resultado anterior.
- A dicho importe se le añade la parte correspondiente a los conceptos deducidos anteriormente y cuya financiación ha de ser soportada únicamente por la Diputación Foral.

A lo largo del periodo **la dotación al Fondo Foral de Financiación Municipal** aumenta todos los años, presentando las tasas más elevadas en 2003 (9,6%) y 2005 (10,0%).

GRÁFICO 8.31. GRAFIKOA
Udalak Finantzatzeko Foru Fondoa. Udalek duten partaidetzaren kalkulua
 Fondo Foral de Financiación Municipal. Cálculo de la participación de los ayuntamientos

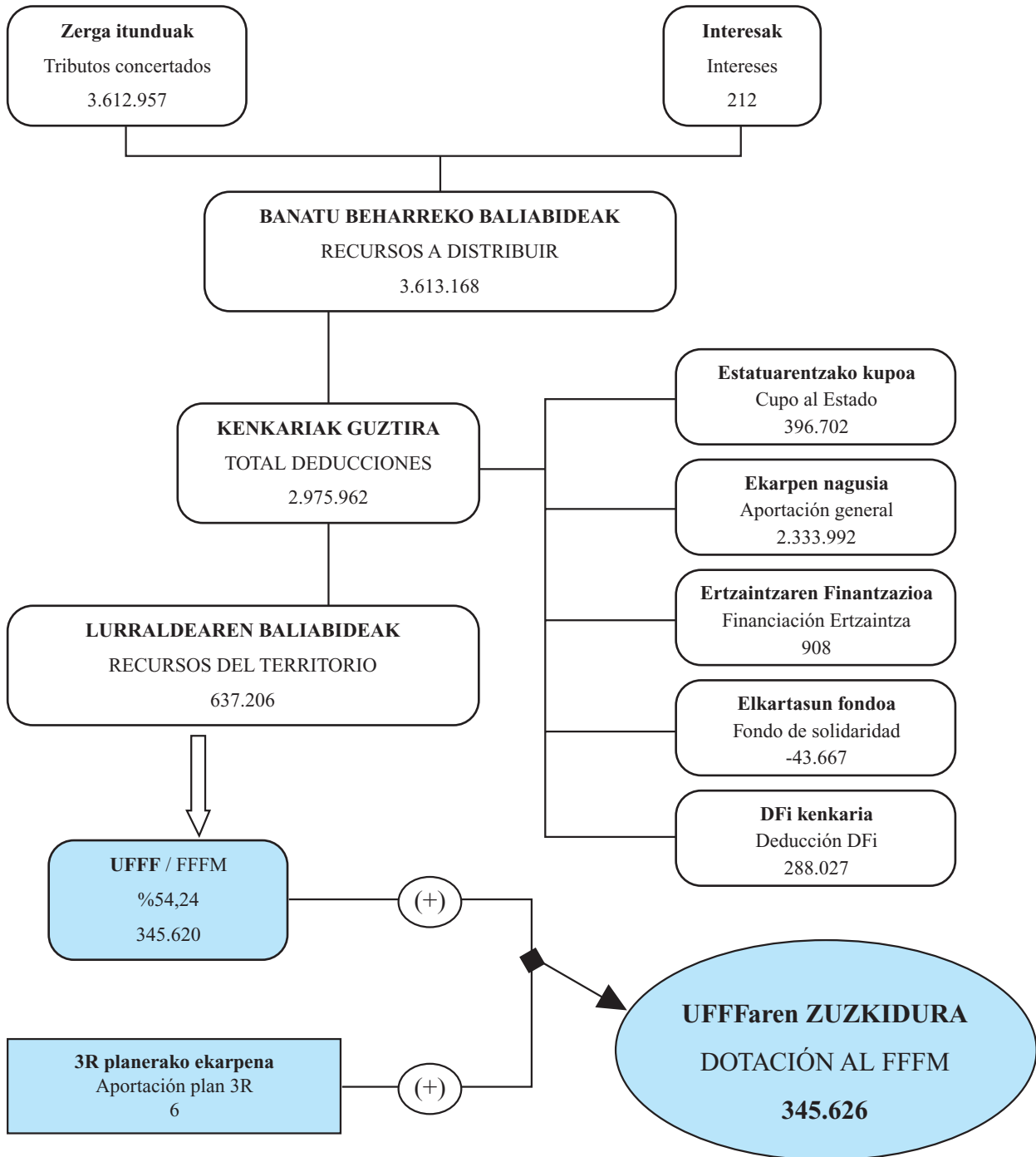

Mila eurokotan / En miles de euros

2002an aldaketak daude kupoaren eta ekarpenen lege berriek eraginda:

- BEZak ordeztutako zergak desagertzen dira, eta, horren ondorioz, banatu beharreko baliabideak gehitu egiten dira.
- Kenkarien artean:
 - . Ertzaintzarena eta Gizarte Segurantzarena desagertu edo lehen zuten garrantzia galtzen dute, ekarpenen zenbatekoan sartzen direlako.
 - . Beste kenkari bat sortzen da: DFi.

2003. urtean, banatu beharreko baliabideak kenkariak baino gehiago gehitzen dira: %6,7 lehenak eta %6,1 bigarrenak. Horren ondorioz, lurraldeko baliabideak %9,8 hazten dira eta Foru Fondoaren zuzkidurak %9,6ko igoera du.

2004an, ordea, banatu beharreko baliabideak kenkariak baino gutxiago gehitzen dira (%6,4 lehenak eta %7,2 bigarrenak), eta horren ondorioz, lurraldeko baliabideak eta Fondoaren zuzkidura %3,1 eta %3,4 hazten dira.

Azken ekitaldian gauza bera gertatzen da: kenkariak baliabideak baino gehiago hazi dira (%11,2 lehenak eta %11,0 bigarrenak), eta horren ondorioz, lurraldeko baliabideak eta Fondoaren zuzkidura %10,3 eta %10,0 gehitu dira: 346 milioi euro guztira.

En 2002 se producen cambios derivados de las nuevas leyes de cupo y aportaciones:

- Desaparecen los ingresos sustituidos por IVA, que hace que aumenten los recursos a distribuir.
- Entre las deducciones:
 - . Desaparecen o pierden su anterior importancia las de la Ertzaintza y la de la Seguridad Social, incluidas ambas en la cuantía de las aportaciones.
 - . Se crea una deducción nueva: DFi.

En 2003, los recursos a distribuir aumentan más que las deducciones: 6,7% frente al 6,1%. En consecuencia, los recursos del territorio crecen un 9,8% y la dotación al Fondo Foral un 9,6%.

En 2004, en cambio, los recursos a distribuir aumentan menos que las deducciones (6,4% frente al 7,2%), por lo que los recursos del Territorio crecen un 3,1% y la dotación al Fondo un 3,4%.

En el último ejercicio vuelve a ocurrir lo mismo: mayor crecimiento de las deducciones (11,2%) frente a los recursos (11,0%), por lo que los recursos del territorio crecen un 10,3% y la dotación al Fondo un 10,0%, en total son 346 millones de euros.

GRÁFICO 8.32. GRAFIKOA

Lurraldeko baliabideen eta Udalak Finantzatzeko Foru Fondoaren zuzkiduraren bilakaera
Evolución de los recursos del Territorio y de la dotación al Fondo Foral de Financiación Municipal

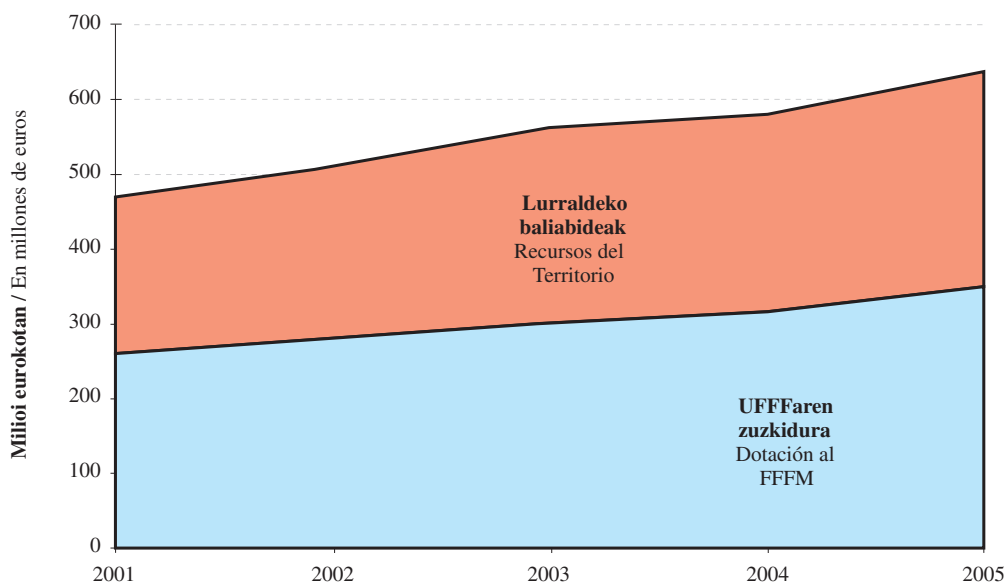

8.2.3. GIPUZKOAKO FORU ALDUNDIARI EGOTZITAKO ZERGA ITUNDUAK

Ekitaldi bakoitzean biltzen diren zerga itunduetatik, zati handi bat erakundeekiko konpromisoei aurre egiteko erabiltzen da, eta beste zatia Foru Aldundiaren kudeaketa propioa bideratzen da. Azken zati hori GFari egotzitako zerga itunduak direla esaten da.

8.33. grafikoak erakusten du nola banatu diren bildutako zergak egotzitako zerga itunduen eta erakundeekiko konpromisoengatik benetan ordaindutakoaren artean:

- Benetan ordaindutako kupoa.
- Ekarpinak.
- Udalak Finantzatzeko Foru Fondoak.

Erakundeekiko konpromisoek %84,0 inguruko pisua dute Foru Aldundiaren bilketan.

8.2.3. TRIBUTOS CONCERTADOS IMPUTADOS A LA DFG

De los tributos concertados recaudados en cada ejercicio, una parte muy importante hace frente a los distintos compromisos institucionales, y es la cuantía restante la que se destina a la gestión propia de la Diputación Foral. A esta parte es a la que se considera como tributos concertados imputados a la DFG.

El gráfico 8.33. presenta cómo se distribuyen los tributos recaudados entre los tributos concertados imputados y las cuantías realmente pagadas en concepto de compromisos institucionales:

- El cupo realmente pagado.
- Las aportaciones.
- El Fondo Foral de Financiación Municipal.

El peso de los compromisos institucionales con respecto a la recaudación de la Diputación Foral es en torno al 84,0%.

GRÁFICO 8.33. GRAFIKOA
Bildutako zerga itunduen banaketa
Distribución de los tributos concertados recaudados

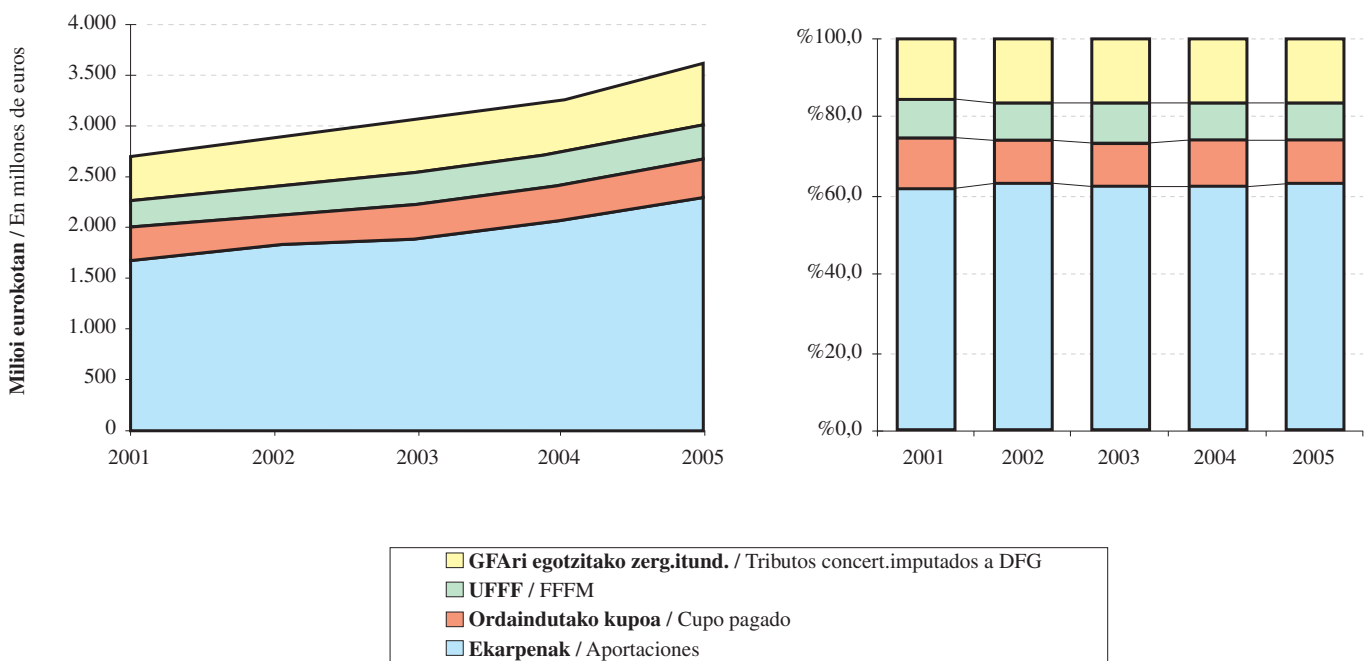

Kontzeptu bakoitza aztertuz gero ikus daiteke ordaindutako kupoaren aldakortasuna ekarpenek ageri dutenarekin konpensatzen dela; izan ere, kalkuluaren metodologia dela-eta, ekarpenak kupoaren kontrako norabidean aldatzen dira. 2002tik aurrera aldaketa bat ikusten da, araudia berritzearekin batera gertatu dena:

- Egoera berriarekin behera egiten dute: 2002an %74,3 dira eta 2003an %73,5.
- 2004. urtean igoera bat dago eta bildutakoaren %74,2 hartzen dute. 2005ean gora egiten dute berriro bildutakoaren %74,4 izateraino.

Zerga itunduek eta Gipuzkoari egotzitakoek epealdian izan duten bilakaerari erreparatuz gero (ikus 8.34. grafikoa) ikusten da zerga itunduetan egotzitakoetan baino gorabehera gehiago egon arren azken ekitaldian biak nabarmen hazi direla. Horrela:

- 2002 eta 2003an zerga itunduak egotzitakoak baino gehiago hazi dira.
- 2004an aldaketa bat dago eta zerga itunduak egotzitakoak baino gehiago hazi dira: %6,4 eta %3,4.
- 2005ean bi kontzeptuek igoera garrantzitsua dute: %11,0 zerga itunduek eta %10,4 egotzitakoek.

Zerga itunduen eta egotzitako zergen arteko diferentziak gertatzen dira erakundeekiko konpromisoen bariazioa zergabilketarena ez bezalakoa delako. Bai zerga itunduek eta bai konpromisoek antzeko joera duten arren, konpromisoen barruan portaera desberdinak ikusten dira bere kalkulurako erabilitako metodologiaren ondorioz (batik bat kupoa eta ekarpenak kalkulatzeko metodologiagatik), eta portaera horiek azaltzen dute zer dela-eta gerta daitezkeen desberdintasun horiek.

Kupoari dagokionez, aldeak honako honengatik gertatu dira:

- Kupoaren eguneratze indizearen bilakaera desberdinagatik. 2005ean lurraldeko baliabideen bilketa baino gehiago hazi da.
- Kupoaren likidazioak urteen segidan eragiten dituen desplazamenduetatik. 2005ean ordaindutako kupoa likidatutakoa baino txikiagoa izan da, 84 milioi euro txikiagoa hain zuzen.

Analizando cada concepto se aprecia que la variabilidad del cupo pagado se compensa con la de las aportaciones, ya que por la propia metodología del cálculo varía en sentido contrario al cupo. A partir de 2002 se produce un cambio coincidiendo con la nueva normativa:

- Con la nueva situación descendieron: en 2002 suponen el 74,3% y en 2003 el 73,5%
- En 2004 se produce un aumento hasta representar el 74,2% y en 2005 vuelve a aumentar hasta ser el 74,4% de la recaudación.

La evolución de los tributos concertados y de los imputados a Gipuzkoa a lo largo del periodo (gráfico 8.34.) muestra que aunque los tributos concertados imputados sufren más altibajos que los tributos concertados, ambos presentan un importante incremento en el último ejercicio. Así:

- En 2002 y 2003 los tributos imputados crecen más que los concertados.
- En 2004 se produce un cambio y los tributos concertados crecen más que los imputados: 6,4% frente al 3,4%.
- En 2005 ambos conceptos crecen de forma importante: los tributos concertados un 11,0% y los tributos imputados un 10,4%.

Las diferencias existentes entre los tributos concertados y los imputados se deben a que los compromisos institucionales varían de forma diferente a la recaudación de los tributos. Aunque tanto los tributos concertados como los compromisos presentan una tendencia similar, dentro de los compromisos existen diferencias derivadas de la propia metodología de su cálculo, sobre todo del cupo y de las aportaciones, que explican las posibles diferencias.

En el cupo las diferencias se generan debido a:

- La dispar evolución del índice de actualización del cupo. En 2005 aumenta más que la recaudación de tributos del territorio.
- Los desplazamientos entre años consecutivos que produce la liquidación del cupo. En 2005 el cupo pagado ha sido inferior al liquidado, concretamente en 84 millones de euros.

GRÁFICO 8.34. GRAFIKOA

Gipuzkoari egotzitako zerga itunduak eta erakundeekiko konpromisoak. Bilakaera
Tributos concertados imputados a Gipuzkoa y compromisos institucionales. Evolución



Ekarpenei dagokienez, hona hemen izandako desbideraketen jatorria:

- EAEko zerga itunduen bariazio tasa %13,7koa izan da, Gipuzkoako %11,0tik gora.
- Gipuzkoako ekarpenaren koefiziente horizontala %33,02tik %32,94ra jaitsi da, eta horrek lurraldeko baliabideak handitu ditu.

Del lado de las aportaciones las desviaciones provienen de:

- La tasa de variación de los tributos concertados de la CAPV ha sido del 13,7%, superior al 11,0% de Gipuzkoa.
- El coeficiente horizontal de aportación de Gipuzkoa ha descendido del 33,02% al 32,94%, aumentando los recursos del Territorio.

Azkenik, UFFFak %10,0ko igoera izan du, lurraldeko zerga itunduenak baino gutxiago, eta horrek kupotik eta ekarpenetatik datozen baliabideen galera konpentsatu edo murriztu du.

Laburbilduz, desbideratzeak sailkatu ditzakegu baliabide erabilgarrietan nola eragiten duten kontuan hartuta:

- Lurraldeari baliabideak kentzen dizkietenak:
 - . Kupoaren eguneratze indizea zergabilketa baino gehitzea haztea.
 - . Zerga itunduengatik Gipuzkoan izandako bilketa EAEn baino gutxiago haztea.
- . Ekarpinak bilketa baino gehiago haztea.
- Aldundiaren baliabideak gehitzen dituztenak:
 - . Kupotik datorren fluxua (ordaindutako kupoa likidatutakoa baino txikiagoa izan delako).
 - . Ekarpen koefiziente horizontala jaistea.
- . UFFFaren igoera zergabilketarena baino txikiagoa izatea.

Desbideratze horiek Gipuzkoako baliabideak gutxiago haztea ekarri dute: lurraldeko zerga itunduak %11,0 gehitu diren bitartean, GFARI egotzitako zerga itunduen bariazio tasa %10,4koa izan da.

Por último, el FFFM crece un 10,0%, menos que el crecimiento de los tributos concertados del Territorio, por lo que compensa o reduce el detrimento de recursos provenientes del cupo y de las aportaciones.

En resumen, se pueden agrupar las distintas desviaciones según sus efectos con respecto a los recursos disponibles:

- Las que restan recursos al Territorio:
 - . El índice de actualización del cupo crece más que la recaudación
 - . Menor crecimiento de la recaudación de tributos concertados en Gipuzkoa que en el total de la CAPV.
 - . Las aportaciones crecen más que la recaudación.
- La que aumenta los recursos de la Diputación:
 - . Flujo proveniente del cupo (cupos pagados ha sido inferior al liquidado).
 - . Descenso del coeficiente horizontal de aportación.
 - . Menor aumento del FFFM que la recaudación.

El resultado final de estas desviaciones ha sido un menor aumento de los recursos guipuzcoanos: frente al crecimiento del 11,0% de los tributos concertados del Territorio, los tributos concertados imputados a la DFG experimentan una tasa de variación del 10,4%.

E.8.1. TAULA AURREKONTU PROPIOAREN BILAKAERA
CUADRO E.8.1. EVOLUCIÓN DEL PRESUPUESTO PROPIO

KONTZEPTUA	CONCEPTO	2002	2003	2004	2005
1.- Sarrera propio ez-finantzarioak	1.- Ingresos propios no financieros	552.666	607.609	622.607	690.9481
2.- Gastu propio ez-finantzarioak	2.- Gastos propios no financieros	538.844	607.715	607.628	612.664
a) Interes pasiboak	a) Intereses pasivos	14.683	14.097	8.991	7.776
b) Kudeaketa propiorako gastua (2-a)	b) Gastos de gestión propia (2-a)	524.161	593.619	598.637	604.888
3.- Superabit / defizita (1-2)	3.- Superávit / déficit (1-2)	13.822	-106	14.978	78.284
4.- Superabit / defizit primarioa (1-b)	4.- Superávit / déficit primario (1-b)	28.505	13.991	23.969	86.060
5.- Gipuzkoako BPG	5.- PIB Gipuzkoa	15.442.086	16.332.207	17.476.002	18.595.196
6.- Sarrera ez-finant./BPG %-tan (1/5)	6.- Ingresos no financ./PIB en % (1/5)	3,6	3,7	3,6	3,7
7.- Gastu ez-finant./BPG %-tan (2/5)	7.- Gastos no financ./PIB en % (2/5)	3,5	3,7	3,5	3,3
8.- Interes pasiboak/BPG %-tan (a/5)	8.- Intereses pasivos/PIB en % (a/5)	0,10	0,09	0,05	0,04
9.- Kudeak.propr.gast./BPG %-tan (b/5)	9.- Gastos de gest.prop./PIB en % (b/5)	3,4	3,6	3,4	3,3
10.- Superabit/defizit/BPG %-tan (3/5)	10.- Superávit/déficit/PIB en % (3/5)	0,1	-0,0	0,1	0,4
11.- Super./def.primar./BPG %-tan (4/5)	11.- Super./déf.primar./PIB en % (4/5)	0,2	0,1	0,1	0,5

Zenbatekoa mila eurokotan / Importe en miles de euros

E.8.2 TAULA EGOERA FINANTZARIO GARBIAREN ETA OSAGAIEN BILAKAERA
CUADRO E.8.2. EVOLUCIÓN DE LA POSICIÓN FINANCIERA NETA Y SUS COMPONENTES

KONTZEPTUA	CONCEPTO	31/12/2001	31/12/2002	31/12/2003	31/12/2004	31/12/2005
1. Erabilgarria	1. Disponible	39.168	156.702	57.166	50.661	227.545
Diruzaintza	Tesorería	14.900	107.052	8.473	8.960	163.081
Kutxako aurrerakinak	Anticipos a caja	228	149	193	200	214
Aldi baterako inbertsio finantzarioak	Inversiones financieras temporales	24.040	49.500	48.500	41.500	64.250
2. Partaidetzak eta emandako maileguak	2. Participaciones y préstamos concedidos	67.239	71.413	73.512	78.699	79.957
Udalentzako maileguak	Préstamos a ayuntamientos	899	887	150	148	138
Akzio eta partaidetzak	Acciones y participaciones	59.757	64.810	71.378	75.552	76.957
Langileentzako kredituak	Créditos al personal	2.964	2.530	2.754	2.650	2.599
Aurrekontuko beste aktibo batzuk	Otros activos presupuestarios	3.287	2.950	0	0	0
Aurrekontuaren doikuntzak. 8.kapitulua	Ajustes presupuestarios. Cap.8	332	236	-770	349	264
3. Aurrekontuz kanpoko bestelako aktiboak	3. Otros activos no presupuestarios	202.916	110.166	229.131	188.831	105.173
Aurrekontuz kanpoko zordunak	Deudores no presupuestarios	35	18	4.983	3.162	3.163
Aktiboa. Beste ente batzuen baliabideak	Activo. Recursos otros entes	2.859	2.652	1.581	1.370	1.420
Entitate publikoen aktiboak	Activos entidades públicas	0	0	0	0	0
Aktiboa. Fiantzak eta ordainketak	Activo. Fianzas y depósitos.	126	1	5	5	7
Aplikatu gabeko ordainketak	Pagos pendientes de aplicación	52	55	51	55	53
Aplik.aurreratuko sarreraren doikuntza	Ajustes ingresos de aplic.anticipada	199.845	107.441	222.510	184.239	100.531
Inter.geroratuen gastuak. FZPB	Gtos de intereses diferidos DPFE	0	0	0	0	0
4. AKTIBO FINANTZARIOAK GUZTIRA (1+2+3)	4. TOTAL ACTIVOS FINANCIEROS (1+2+3)	309.323	338.280	359.809	318.190	412.675
5. Enprestitoak eta jasotako maileguak	5. Empréstitos y préstamos recibidos	209.291	199.259	194.635	117.891	113.268
Finantza entitateen maileguak	Préstamos de entidades financieras	47.018	36.985	32.362	27.739	23.116
Epe luzerako foru obligazioak	Obligaciones forales L/P	162.273	162.273	90.152	90.152	0
Epe laburreko kreditu erroak	Líneas de crédito a C/P	0	0	0	0	0
Epe laburreko foru bonoak/obligazioak	Bonos/obligaciones forales a C/P	0	0	72.121	0	90.152
6. Aurrekontuz kanpoko bestelako pasiboak	6. Otros pasivos no presupuestarios	34.731	58.224	57.603	36.550	32.632
Foru Zor Publiko Berezia	Deuda Pública Foral Especial	0	0	0	0	0
Aurrekontuaren doikuntza. 9.kapitulua	Ajustes presupuestarios. Cap.9	0	0	0	0	0
Pasiboa. Beste ente batzuen baliabideak	Pasivo. Recursos otros entes	8.619	10.691	4.694	4.642	4.870
Entitate publikoen pasiboak	Pasivos entidades públicas	13.203	14.784	13.623	12.783	12.549
Pasiboa. Fiantzak eta gordailuak	Pasivo. Fianzas y depósitos	831	625	704	781	873
Aplikatu gabeko sarrerak	Ingresos pendientes de aplicación	6.634	6.098	11.464	15.353	10.524
Gainerako pasibo kontuak	Resto de cuentas de pasivo	5.443	26.026	27.117	2.992	3.816
7. PASIBO FINANTZARIOAK GUZTIRA (5+6)	7. TOTAL PASIVOS FINANCIEROS (5+6)	244.022	257.483	252.238	154.441	145.900
8. EGOERA FINANTZARIO GARBIA (4-7)	8. POSICIÓN FINANCIERA NETA (4-7)	65.301	80.797	107.571	163.750	266.776

Zenbatekoa mila eurokotan / Importe en miles de euros

E.8.3. TAULA EGOERA FINANTZARIO GARBIAREN ETA OSAGAIEN ALDAKETAREN BILAKAERA
CUADRO E.8.3. EVOLUCIÓN DE LA VARIACIÓN DE LA POSICIÓN FINANCIERA NETA Y SUS COMPONENTES

KONTZEPTUA	CONCEPTO	2002	2003	2004	2005
1. Erabilgarria	1. Disponible	117.534	-99.536	-6.505	176.884
Diruzaintza	Tesorería	92.153	-98.580	487	154.121
Kutxako aurrerakinak	Anticipos a caja	-79	44	7	13
Aldi baterako inbertsio finantzarioak	Inversiones financieras temporales	25.460	-1.000	-7.000	22.750
2. Partaidetzak eta emandako maileguak	2. Participaciones y préstamos concedidos	4.174	2.100	5.186	1.259
Udalentzako maileguak	Préstamos a ayuntamientos	-12	-737	-3	-10
Akzio eta partaidetzak	Acciones y participaciones	5.053	6.569	4.174	1.405
Langileentzako kredituak	Créditos al personal	-433	224	-105	-51
Aurrekontuko beste aktibo batzuk	Otros activos presupuestarios	-337	-2.950	0	0
Aurrekontuaren doikuntzak. 8.kapitulua	Ajustes presupuestarios. Cap.8	-97	-1.006	1.119	-85
3. Aurrekontuz kanpoko bestelako aktiboak	3. Otros activos no presupuestarios	-92.750	118.965	-40.300	-83.658
Aurrekontuz kanpoko zordunak	Deudores no presupuestarios	-17	4.965	-1.821	1
Aktiboa. Beste ente batzuen baliabideak	Activo. Recursos otros entes	-207	-1.070	-211	50
Entitate publikoen aktiboak	Activos entidades públicas	0	0	0	0
Aktiboa. Fiantzak eta ordainketak	Activo. Fianzas y depósitos.	-125	4	0	2
Aplikatu gabeko ordainketak	Pagos pendientes de aplicación	3	-3	4	-2
Aplik.aurreratuko sarreraren doikuntza	Ajustes ingresos de aplic.anticipada	-92.404	115.069	-38.271	-83.708
Inter.geroratuen gastuak. FZPB	Gtos de intereses diferidos DPFE	0	0	0	0
4. AKTIBO FINANTZARIOAK GUZTIRA (1+2+3)	4. TOTAL ACTIVOS FINANCIEROS (1+2+3)	28.958	21.529	-41.619	94.485
5. Enprestitoak eta jasotako maileguak	5. Empréstitos y préstamos recibidos	-10.032	-4.623	-76.744	-4.623
Finantza entitateen maileguak	Préstamos de entidades financieras	-10.032	-4.623	-4.623	-4.623
Epe luzerako foru obligazioak	Obligaciones forales L/P	0	-72.121	0	-90.152
Epe laburreko kreditu lerroak	Líneas de crédito a C/P	0	0	0	0
Epe laburreko foru bonoak/obligazioak	Bonos/obligaciones forales a C/P	0	72.121	-72.121	90.152
6. Aurrekontuz kanpoko bestelako pasiboak	6. Otros pasivos no presupuestarios	23.494	-622	-21.053	-3.918
Foru Zor Publiko Berezia	Deuda Pública Foral Especial	0	0	0	0
Aurrekontuaren doikuntza. 9.kapitulua	Ajustes presupuestarios. Cap.9	0	0	0	0
Pasiboa. Beste ente batzuen baliabideak	Pasivo. Recursos otros entes	2.072	-5.997	-52	228
Entitate publikoen pasiboak	Pasivos entidades públicas	1.581	-1.161	-841	-234
Pasiboa. Fiantzak eta gordailuak	Pasivo. Fianzas y depósitos	-205	79	77	93
Aplikatu gabeko sarrerak	Ingresos pendientes de aplicación	-537	5.366	3.889	-4.829
Gainerako pasibo kontuak	Resto de cuentas de pasivo	20.583	1.091	-24.126	825
7. PASIBO FINANTZARIOAK GUZTIRA (5+6)	7. TOTAL PASIVOS FINANCIEROS (5+6)	13.461	-5.245	-97.797	-8.541
8. EGOERA FINANTZARIO GARBIA (4-7)	8. POSICIÓN FINANCIERA NETA (4-7)	15.496	26.774	56.178	103.026

Zenbatekoa mila eurokotan / Importe en miles de euros

E.8.4.TAULA AURREKONTUKO ERAGIKETEN LABURPENA
CUADRO E.8.4. RESUMEN DE OPERACIONES PRESUPUESTARIAS

KONTZEPTUA	CONCEPTO	2002	2003	2004	2005
1. Sarrera Arruntak	Ingresos Corrientes	2.923.596	3.103.661	3.304.097	3.720.949
2. Gastu Arruntak	Gastos Corrientes	2.693.231	2.856.614	3.040.754	3.429.423
3. Aurreztua (1 - 2)	Ahorro (1 - 2)	230.366	247.047	263.343	291.526
4. Jasotako Kapital Transferentziak	Transferencias de Capital Recibidas	40.520	52.325	45.632	51.849
5. Inbertsio Garbiak	Inversiones Netas	216.738	242.548	240.552	202.781
Inbertsioak inorenganatzea (-)	Enajenación de inversiones (-)	8.528	1.886	1.932	2.724
Egindako inbertsioak (+)	Inversiones realizadas (+)	225.266	244.433	242.484	205.505
6. Ordaindutako Kapital Transferentziak	Transferencias de Capital Pagadas	40.326	56.930	53.445	62.311
7. FINANTZIAZIORAKO AHALMENA (BEHARRA) (3+4-5-6)	CAPACIDAD (NECESIDAD) DE FINANCIACION (3+4-5-6)	13.822	-106	14.978	78.284
8. Itxitako ekitaldietako eragiketa ez finantzarioen deuseztapenen saldo garbia	Saldo neto de anulaciones de operaciones no financieras de ejercicios cerrados	-5.227	-2.089	-11	-213
9. Egiteko dauden eragiketak ez finan- tzarioen saldo garbia	Saldo neto de operaciones no financieras pendientes de realización	6.901	28.968	41.211	24.956
10. KAXAKO SUPERABIT (DEFIZIT) EZ FINANTZARIOA (7+8+9)	SUPERAVIT (DEFICIT) DE CAJA NO FINANCIERO (7+8+9)	15.496	26.774	56.178	103.026
11. Finantzazko aktiboen aldaketa garbia (altxortegia ezik)	Variación neta de activos financieros (excepto tesorería)	-4.172	-2.083	-5.186	-1.259
(+) FAak inorengan eta berreskuratzea	(+) Enajenación y reembolso de AA.FF.	2.043	1.884	1.863	1.865
(-) FAak eskuratzea eta eratzea	(-) Adquis. y constitución de AA.FF.	6.215	3.968	7.049	3.124
12. Finantzazko pasiboen aldaketa garbia	Variación neta de pasivos financieros	-4.623	-4.623	-76.744	-4.623
(+) Zorra jaulkitzea eta formalizatzea	(+) Emisión y formalización de deuda	0	0	0	0
(-) Amortizazioak	(-) Amortizaciones	4.623	4.623	76.744	4.623
13. AURREKONTUKO ERAGIKETA FINAN. ALDAKETA GARBIA (11+12)	VARIACION NETA OPERACIONES FINANCIERAS PRESUPUESTARIAS (11+12)	-8.795	-6.706	-81.931	-5.882
14. AURREKONTU ALTXORTEGIAREN ALDAKETA (10+13)	Enpresen garapenaren aldeko laguntza PRESUPUESTARIA (10+13)	6.701	20.068	-25.752	97.144

Zenbatekoa mila eurokotan / Importe en miles de euros

E.8.5. TAULA AURREKONTU PROPIOAREN AGITURA
CUADRO E.8.5. ESTRUCTURA DEL PRESUPUESTO PROPIO

KONTZEPTUA	CONCEPTO	2002	2003	2004	2005	EGITURA (%) / ESTRUCTURA (%)				BARIAZIOA (%) / VARIACIÓN (%)		
						2002	2003	2004	2005	03/02	04/03	05/04
1.- Sarrera arrunt propioak (a+b+c+d)	1.- Ingresos corrientes propios (a+b+c+d)	503.618	553.398	575.043	636.374	91,1	91,1	92,4	92,1	9,9	3,9	10,7
a) Zerga itunduak-erakun.art.konprom.	a) Trib.concertados-compromisos	458.060	507.722	524.764	579.395	82,9	83,6	84,3	83,9	10,8	3,4	10,4
b) Itundu gabeko bestelako zergak	b) Otros tributos no concertados	12.910	13.710	14.464	13.994	2,3	2,3	2,3	2,0	6,2	5,5	-3,2
c) Transferentzia arruntak	c) Transferencias corrientes	24.781	26.469	31.302	37.306	4,5	4,4	5,0	5,4	6,8	18,3	19,2
d) Ondare sarrerak	d) Ingresos patrimoniales	7.868	5.497	4.512	5.679	1,4	0,9	0,7	0,8	-30,1	-17,9	25,9
2.- Gastu arrunt propioak (e+f)	2.- Gastos corrientes propios (e+f)	273.253	306.352	311.699	344.848	49,4	50,4	50,1	49,9	12,1	1,7	10,6
e) Gastu finantzarioak	e) Gastos financieros	14.683	14.097	8.991	7.776	2,7	2,3	1,4	1,1	-4,0	-36,2	-13,5
f) Kudeak.propio.gastu arruntak (1f+2f+3f)	f) Gtos corrient.de gestión propia (1f+2f+3f)	258.570	292.255	302.709	337.072	46,8	48,1	48,6	48,8	13,0	3,6	11,4
1f) Langileria gastuak	1f) Gastos de personal	69.479	75.077	79.950	82.954	12,6	12,4	12,8	12,0	8,1	6,5	3,8
2f) Ondasun arrunt eta zerb. erosketa	2f) Compra de bs corrientes y serv.	49.317	58.186	60.118	68.620	8,9	9,6	9,7	9,9	18,0	3,3	14,1
3f) Transferentzia arrunt.-erak.art.konpr.	3f) Transfer.corrientes-comprom.	139.774	158.992	162.641	185.498	25,3	26,2	26,1	26,8	13,7	2,3	14,1
3.- Aurrezkia (1-2)	3. - Ahorro (1-2)	230.366	247.047	263.343	291.526	41,7	40,7	42,3	42,2	7,2	6,6	10,7
4.- Jaso diren kapital tranferentziak	4. - Transferencias de capital recibidas	40.520	52.325	45.632	51.849	7,3	8,6	7,3	7,5	29,1	-12,8	13,6
5.- Inbertsio garbiak (-g+h)	5. - Inversiones netas (-g+h)	216.738	242.548	240.552	202.781	39,2	39,9	38,6	29,3	11,9	-0,8	-15,7
g) Inbertsioak inorengatzea	g) Enajenación de inversiones	8.528	1.886	1.932	2.724	1,5	0,3	0,3	0,4	-77,9	2,5	41,0
h) Egindako inbertsioak	h) Inversiones realizadas	225.266	244.433	242.484	205.505	40,8	40,2	38,9	29,7	8,5	-0,8	-15,2
6.- Ordaindu diren kapital tranferentziak	6.- Transferencias de capital pagadas	40.326	56.930	53.445	62.311	7,3	9,4	8,6	9,0	41,2	-6,1	16,6
7.- SUPERABIT / DEFIZITA (3+4-5-6)	7.- SUPERAVIT / DÉFICIT (3+4-5-6)	13.822	-106	14.978	78.284	2,5	0,0	2,4	11,3	-100,8	14.235,3	422,6
8. - SARRERA PROPIO EZ-FINANTZARIOAK GUZTIRA (1+4+g)	8.- TOTAL INGRESOS PROPIOS NO FINANCIEROS (1+4+g)	552.666	607.609	622.607	690.948	100,0	100,0	100,0	100,0	9,9	2,5	11,0
9. - 3/1 (%)	9.- 3/1 (%)	45,7	44,6	45,8	45,8							
10. - 5/f (%)	10.- 5/f (%)	83,8	83,0	79,5	60,2							
11. - (5-4)/f (%)	11.- (5-4)/f (%)	68,2	65,1	64,4	44,8							

Zenbatekoa mila eurokotan / Importe en miles de euros

E.8.6. TAULA SARRERAK KAPITULUKA
CUADRO E.8.6. INGRESOS POR CAPÍTULOS

KAPITULUAK CAPÍTULOS	HASIERAKO AURREKONTUA PRESUPUESTO INICIAL	ALDAKETA GARBIAK MODIFICACIO- NES NETAS	TXERTAKETAK INCORPORA- CIONES	BEHIN BETIKO AURREKONTUA PRESUPUESTO DEFINITIVO	ONARTUTAKO ESKUBIDEAK DERECHOS RECONOCIDOS	ZERGABILKETA LIKIDOA RECAUDACIÓN LÍQUIDA			KOEFIZIENTEAK COEFICIENTES								
	1	2	3	4=1+2+3	5	Ekitaldi ktea. Ejerc. corriente	Ek. itxiak Ejerc. cerrados	Guztira Total	Hasierako aurrekont. gaineko % % s/ presupuesto inicial					B.b.aurr.gain % s/P.D.			
						6	7	8=6+7	2/1	3/1	4/1	5/1	8/1	5/4	6/4		
1 Zuzeneko zergak																	
Impuestos directos	1.480.071	118.556	0	1.598.627	1.603.713	1.603.713	0	1.603.713	8,0	0,0	108,0	108,4	108,4	100,3	100,3		
2 Zeharkako zergak																	
Impuestos indirectos	1.890.182	69.250	0	1.959.432	1.977.315	1.977.315	0	1.977.315	3,7	0,0	103,7	104,6	104,6	100,9	100,9		
3 Tasak eta bestelako sarrerak																	
Tasas y otros ingresos	42.949	2.052	0	45.002	45.923	45.763	184	45.947	4,8	0,0	104,8	106,9	107,0	102,0	101,7		
4 Transferentzia arruntak																	
Transferencias corrientes	24.903	54.102	0	79.004	88.319	83.020	5.468	88.488	217,3	0,0	317,3	354,7	355,3	111,8	105,1		
5 Ondare sarrerak																	
Ingresos patrimoniales	400	4.643	0	5.043	5.679	5.197	101	5.298	1160,7	0,0	1260,7	1.419,7	1.324,5	112,6	103,1		
SARRERA ARRUNTAK																	
INGRESOS CORRIENTES	3.438.505	248.603	0	3.687.108	3.720.949	3.715.008	5.753	3.720.761	7,2	0,0	107,2	108,2	108,2	100,9	100,8		
6 Inbertsio errealean inorenganatzea																	
Enajenación de inversiones reales	62	0	0	62	2.724	2.724	0	2.724	0,0	0,0	100,0	4.394,1	4.394,1	4.394,1	4.394,1		
7 Kapital transferentziak																	
Transferencias de capital	35.416	7.892	10.133	53.442	51.849	46.901	6.105	53.006	22,3	28,6	150,9	146,4	149,7	97,0	87,8		
KAPITAL SARRERAK																	
INGRESOS DE CAPITAL	35.478	7.892	10.133	53.504	54.574	49.625	6.105	55.731	22,2	28,6	150,8	153,8	157,1	102,0	92,8		
SARRERA EZ-FINANZARIOAK																	
INGRESOS NO FINANCIEROS	3.473.983	256.496	10.133	3.740.612	3.775.523	3.764.634	11.858	3.776.491	7,4	0,3	107,7	108,7	108,7	100,9	100,6		
8 Aktibo finantzarioak																	
Activos financieros	52.820	3.000	135.109	190.929	1.864	1.476	389	1.865	5,7	255,8	361,5	3,5	3,5	1,0	0,8		
9 Pasibo finantzarioak																	
Pasivos financieros	12.223	0	75.551	87.775	0	0	0	0	0,0	618,1	718,1	0,0	0,0	0,0	0,0		
SARRERA FINANZARIOAK																	
INGRESOS FINANCIEROS	65.043	3.000	210.661	278.703	1.864	1.476	389	1.865	4,6	323,9	428,5	2,9	2,9	0,7	0,5		
SARRERAK GUZTIRA																	
TOTAL DE INGRESOS	3.539.026	259.496	220.794	4.019.316	3.777.387	3.766.110	12.247	3.778.356	7,3	6,2	113,6	106,7	106,8	94,0	93,7		

Zenbatekoa mila eurokotan / Importe en miles de euros

E.8.7.TAULA GASTUAK KAPITULUKA
CUADRO E.8.7. GASTOS POR CAPÍTULOS

KAPITULUAK CAPÍTULOS	HASIERAKO AURREKONTUA PRESUPUESTO INICIAL	ALDAKETA GARBIAK MODIFICACIO- NES NETAS	TXERTAKETAK INCORPORA- CIONES	BEHIN BETIKO AURREKONTUA PRESUPUESTO DEFINITIVO	ONARTUTAKO BETEBEHARRAK OBLIGACIONES RECONOCIDAS	ORDAINKETAK PAGOS			KOEFIZIENTEAK COEFICIENTES								
	1	2	3	4=1+2+3	5	Ekitaldi ktea. Ejerc. corriente	Ek. itxiak Ejerc. cerrados	Guztira Total	Hasierako aurrekont. gaineko % % s/ presupuesto inicial					B.b.aurr.gain % s/P.D.			
						6	7	8=6+7	2/1	3/1	4/1	5/1	8/1	5/4	6/4		
1 Langileri gastuak																	
Gastos de personal	82.673	842	19	83.534	82.954	82.953	5	82.958	1,0	0,0	101,0	100,3	100,3	99,3	99,3		
2 Ondasun arrunt eta zerb. erosketa																	
Compra de bs corrientes y serv.	65.588	5.211	7.061	77.859	68.620	59.958	8.275	68.233	7,9	10,8	118,7	104,6	104,0	88,1	77,0		
3 Gastu finantzarioak																	
Gastos financieros	12.919	-4.871	0	8.048	7.776	6.623	1.158	7.781	-37,7	0,0	62,3	60,2	60,2	96,6	82,3		
4 Transferentzia arruntak																	
Transferencias corrientes	3.028.088	245.869	12.610	3.286.567	3.270.073	3.180.685	50.126	3.230.811	8,1	0,4	108,5	108,0	106,7	99,5	96,8		
GASTU ARRUNTAK																	
GASTOS CORRIENTES	3.189.268	247.050	19.690	3.456.008	3.429.423	3.330.220	59.564	3.389.784	7,7	0,6	108,4	107,5	106,3	99,2	96,4		
6 Inbertsio errealak																	
Inversiones reales	252.904	3.901	92.028	348.834	205.505	158.535	60.512	219.047	1,5	36,4	137,9	81,3	86,6	58,9	45,4		
7 Kapital transferentziak																	
Transferencias de capital	78.785	9.041	33.839	121.665	62.311	47.213	17.422	64.635	11,5	43,0	154,4	79,1	82,0	51,2	38,8		
KAPITAL GASTUAK																	
GASTOS DE CAPITAL	331.689	12.942	125.867	470.499	267.816	205.748	77.934	283.682	3,9	37,9	141,8	80,7	85,5	56,9	43,7		
GASTU EZ-FINANZARIOAK																	
GASTOS NO FINANCIEROS	3.520.957	259.992	145.557	3.926.507	3.697.239	3.535.968	137.497	3.673.465	7,4	4,1	111,5	105,0	104,3	94,2	90,1		
8 Aktibo finantzarioak																	
Activos financieros	5.845	-497	0	5.349	3.208	3.055	68	3.124	-8,5	0,0	91,5	54,9	53,4	60,0	57,1		
9 Pasibo finantzarioak																	
Pasivos financieros	12.223	0	75.237	87.460	4.623	4.623	0	4.623	0,0	615,5	715,5	37,8	37,8	5,3	5,3		
GASTU FINANZARIOAK																	
GASTOS FINANCIEROS	18.069	-497	75.237	92.809	7.831	7.679	68	7.747	-2,7	416,4	513,6	43,3	42,9	8,4	8,3		
GASTUAK GUZTIRA																	
TOTAL DE GASTOS	3.539.026	259.496	220.794	4.019.316	3.705.070	3.543.647	137.566	3.681.212	7,3	6,2	113,6	104,7	104,0	92,2	88,2		

Zenbatekoa mila eurokotan / Importe en miles de euros

E.8.8.TAULA SARRERAK KONTZEPTUKA
CUADRO E.8.8. INGRESOS POR CONCEPTOS

KONTZEPTUA	CONCEPTO	HASIERAKO	ALDAKETA	TXERTAKETAK	BEHIN BETIKO	ONARTUTAKO	ZERGABILKETA LIKIDOA		
		AURREKONTUA	GARBIAK	INCORPORACIONES	AURREKONTUA	ESKUBIDEAK	RECAUDACION LIQUIDA		
		PRESUPUESTO	MODIFICACIONES		PRESUPUESTO	DERECHOS	Ekitaldi ktea.	Ekit. itxiak	Guztira
		INICIAL	NETAS		DEFINITIVO	RECONOCIDOS	Ejerc. corriente	Ejerc. cerrados	Total
		1	2	3	4=1+2+3	5	6	7	8=6+7
111	Pertsona fisikoaren errentaren g/zerga	1.053.218	109.656	0	1.162.874	1.127.989	1.127.989	0	1.127.989
112	Sozietateen errentaren gaineko zerga	372.870	8.900	0	381.770	411.026	411.026	0	411.026
113	Ez-egoiliarren errentaren gaineko zerga	3.304	0	0	3.304	4.303	4.303	0	4.303
121	Oinordetza eta dohaintzen g/ zerga	20.339	0	0	20.339	24.873	24.873	0	24.873
121	Ondare gaineko aparteko zerga	30.340	0	0	30.340	35.522	35.522	0	35.522
133	Lizentzia fiskalen gaineko errekaruak	0	0	0	0	1	1	0	1
	ZUZENENKO ZERGA	1.480.071	118.556	0	1.598.627	1.603.713	1.603.713	0	1.603.713
211	Ond. esk. eta eg. jurid. dokum. g/zerga	135.993	0	0	135.993	146.782	146.782	0	146.782
221	Balio erantsi g/zerga. Barneko gestioa	840.400	0	0	840.400	866.248	866.248	0	866.248
222	Balio erantsi g/zerga. Doikuntza eta konp.	445.349	69.250	0	514.599	481.638	481.638	0	481.638
231	Zerga bereziak	445.189	0	0	445.189	459.191	459.191	0	459.191
241	Aseguruaren gaineko zerga	23.006	0	0	23.006	23.328	23.328	0	23.328
293	Desagertutako bestelako zeharkako zergak	245	0	0	245	102	102	0	102
294	Desagertutako bestelako zeharkako zergako beste g.	0	0	0	0	26	26	0	26
	ZEHARKAKO ZERGA	1.890.182	69.250	0	1.959.432	1.977.315	1.977.315	0	1.977.315
311	Lizen.bisad.matr.edo adm.baim.izapidatzea	727	0	0	727	540	540	0	540
322	Kombinaketa aleatorioak eta jokoak	21.072	0	0	21.072	20.439	20.439	0	20.439
341	Inprimakien salmenta	216	0	0	216	133	133	0	133
342	Publikazio era beste batzuen salmenta	18	0	0	18	40	40	0	40
343	Bingo kartoen salmenta	148	0	0	148	150	150	0	150
344	Fotokopien salmenta	3	0	0	3	4	4	0	4
345	Lan fotometr.	1	0	0	1	0	0	0	0
346	Zerbitzu komunitarioak eta sozialak	3.130	2.040	0	5.170	4.686	4.529	153	4.683
347	Zerbitzu ekonomikoak	1.049	0	0	1.049	660	659	0	659
351	Ond.hir.errep.arloetak.z.eskuratutako dirusar.	0	0	0	0	5	5	0	5
363	Suteen aurkako zerbitzuen kontribuzio berezia	950	0	0	950	1.300	1.300	0	1.300
381	Aurt. ek. itxitako ekitaldien itzulera	0	0	0	0	350	350	0	350
382	Dirubilketaren proz. eta judicial kostuen itzulera	11	0	0	11	21	21	0	21
391	Zerga zigorrak	7.215	0	0	7.215	8.972	8.970	25	8.996
392	Premiamendu errekar. eta berandutza inter.	6.691	0	0	6.691	6.234	6.234	0	6.234
393	MUFACEKO kuota desagertua	39	0	0	39	40	40	0	40
394	Aseguruak	0	12	0	12	48	48	0	48
396	B.ent.batz.bal.biltz.ematen den kobr. saria	1.580	0	0	1.580	1.893	1.893	0	1.893
397	TELECO eragiketen konpentsazioak	100	0	0	100	144	144	0	144
399	Bestelako sarrerak	0	0	0	0	265	265	5	271
	TASAK ETA BESTELAKO SARRERAK	42.949	2.052	0	45.002	45.923	45.763	184	45.947

Zenbatekoa mila eurokotan / Importe en miles de euros

KONTZEPTUA	CONCEPTO	HASIERAKO	ALDAKETA	TXERTAKETA	BEHIN BETIKO	ONARTUTAKO	ZERGABILKETA LIKIDOA		
		AURREKONTUA	GARBIAK	INCORPORACIONES	AURREKONTUA	ESKUBIDEAK	RECAUDACION LIQUIDA		
		PRESUPUESTO	MODIFICACIONES		PRESUPUESTO	DERECHOS	Ekitaldi ktea.	Ekit. itxiak	Guztira
		INICIAL	NETAS		DEFINITIVO	RECONOCIDOS	Ejerc. corriente	Ejerc. cerrados	Total
		1	2	3	4=1+2+3	5	6	7	8=6+7
400	Administrazio Orokorreko transferentziak	262	0	0	262	48	48	0	48
401	Estatuko erakunde adm.transferentziak	1.000	0	0	1.000	1.056	1.056	124	1.180
403	Estatuko ente lokaleetako transferentziak	0	14	0	14	14	14	0	14
410	FEDER transferentziak	0	0	0	0	1.389	1.389	0	1.389
411	FSE transferentziak	0	0	0	0	5.903	5.903	0	5.903
412	FEOGA transferentziak	0	542	0	542	542	542	0	542
419	Europako Batasunaren beste transferentzia batzuk	0	14	0	14	14	14	0	14
450	EAEko Administrazio Orokorra	22.979	53.513	0	76.492	78.327	73.631	4.595	78.226
461	Lurralde ente transferentziak	0	0	0	0	0	0	0	0
470	Enpresa pribatuen transferentziak	638	18	0	657	1.022	420	749	1.169
481	Lukuru asmorik gabeko erakunde transferentziak	23	0	0	23	5	3	0	3
490	Europako Batasuneko Herrialdeetako transferentziak	0	0	0	0	0	0	0	0
492	Zehaztu gabeko transferentziak	0	0	0	0	0	0	0	0
	TRANSFERENTZIA ARRUNTAK	24.903	54.102	0	79.004	88.319	83.020	5.468	88.488
524	Epe laburrerako kreditu eta maileguzen interesak	0	0	0	0	4	4	0	4
540	Entitate finantzarioen kontuen interesak	400	0	0	400	638	156	101	257
541	Interesak diruzaintzako soberakinengatik	0	4.643	0	4.643	4.895	4.895	0	4.895
550	Dibidenduak eta mozkinen partaidetzak	0	0	0	0	132	132	0	132
561	Finka hiritarren errentamenduen etekinak	0	0	0	0	10	10	0	10
	ONDARE SARREERAK	400	4.643	0	5.043	5.679	5.197	101	5.298
600	Eraikitgabeko orubeen inbertsioak inorenganatzeara	10	0	0	10	1.869	1.869	0	1.869
610	Higiezin inorenganatzeara	52	0	0	52	855	855	0	855
613	Garraioen osagarrien inorenganatzeara	0	0	0	0	0	0	0	0
	INBERTSIO ERREALEN INORENGANATZEA	62	0	0	62	2.724	2.724	0	2.724
710	FEDER transferentziak	0	0	0	0	5.630	5.630	0	5.630
711	FSE transferentziak	0	0	0	0	0	0	0	0
712	FEOGA transferentziak	0	957	0	957	1.198	1.198	0	1.198
750	Administrazio orokorreko transferentziak (EAE)	16.054	330	2.025	18.409	21.194	20.914	1.486	22.400
761	Lurralde ente transferentziak	18.320	283	8.095	26.698	16.487	11.833	4.600	16.433
770	Enpresa pribatuen transferentziak	43	6.322	12	6.377	6.362	6.347	16	6.364
780	Familien kapital transferentziak	1.000	0	0	1.000	979	979	2	982
	KAPITAL TRANSFERENTZIAK	35.416	7.892	10.133	53.442	51.849	46.901	6.105	53.006
826	Kreditu itzultzea. epe laburreko mail. familiei	640	0	0	640	588	200	389	589
834	Kreditu itzultzea. epe luzeko mail. GLHri	0	0	0	0	10	10	0	10
836	Kreditu itzultzea. epe luzeko mail. familiei	1.990	0	0	1.990	1.264	1.264	0	1.264
851	Enpresa partzipatuen akzioak itzultzea	0	0	0	0	3	3	0	3
870	Diruzaintzako gerakinak	50.190	3.000	135.109	188.299	0	0	0	0
	AKTIBO FINANTZARIOAK	52.820	3.000	135.109	190.929	1.864	1.476	389	1.865
935	Epe luzeko kred.edo mail.entit.finantzieroeekin	0	0	75.551	75.551	0	0	0	0
990	Aurrekontuaren nibelazio eragiketak	12.223	0	0	12.223	0	0	0	0
	PASIBO FINANTZARIOAK	12.223	0	75.551	87.775	0	0	0	0
	SARREERAK GUZTIRA	3.539.026	259.496	220.794	4.019.316	3.777.387	3.766.110	12.247	3.778.356

Zenbatekoa mila eurokotan / Importe en miles de euros

E.8.9. TAULA GASTUAK KONTZEPTUKA
CUADRO E.8.9. GASTOS POR CONCEPTOS

KONTZEPTUA	CONCEPTO	HASIERAKO AURREKONTUA PRESUPUESTO INICIAL	ALDAKETA GARBIAK MODIFICACIONES NETAS	TXERTAKETAK INCORPORACIONES	BEHIN BETIKO AURREKONTUA PRESUPUESTO DEFINITIVO	ONARTUTAKO BETEBEHARRAK OBLIGACIONES RECONOCIDAS	ORDAINKETAK PAGOS		
							Ekitaldi ktea. Ejerc. corriente	Ekit. itxiak Ejerc. cerrados	Guztira Total
		1	2	3	4=1+2+3	5	6	7	8=6+7
100	Oinarr. ordaink. eta ordains. goi mai. karg.	840	11	0	851	851	851	0	851
110	Oinarr.ordain.eta zenb.ordains.inoiz.pertson.	3.175	16	0	3.191	3.191	3.191	0	3.191
120	Oinarrizko ordainketak. Funtzionaria	20.830	1.605	0	22.436	21.861	21.861	0	21.861
121	Ordainketa osagarriak. Funtzionaria	37.171	155	0	37.326	37.326	37.326	2	37.328
122	Gauzen bidez ordaintzea. Funtzionaria	20	-6	0	14	14	14	0	14
130	Behin-betiko laboralak. Ordainsariak	1.830	-309	0	1.521	1.521	1.521	0	1.521
131	Behin-behineko laboralak. Ordainsariak	227	158	0	386	386	386	0	386
160	Gizarte kuotak	16.782	-703	0	16.078	16.078	16.078	0	16.078
161	Gizarte laguntzak	1.192	-47	19	1.164	1.160	1.159	3	1.162
162	Gizarte gastuak	605	-38	0	567	567	567	0	567
	LANGILERI GASTUAK	82.673	842	19	83.534	82.954	82.953	5	82.958
201	Eraikin eta beste eraikuntzen errentamendua	720	231	30	981	1.456	1.389	31	1.420
202	Makinaria eta instalakuntzen errentamendua	143	0	8	151	92	76	0	76
203	Garraio materialaren errentamendua	594	0	18	611	639	576	54	630
204	Mobiliario eta ekipamenduen errentamendua	148	0	7	155	125	93	0	93
205	Informazio prozesu ekipoen errentamendua	83	0	0	83	66	20	0	20
210	Lur, ondasun eta naturearen komp. eta zaintza	58	0	12	70	66	66	2	68
211	Eraikin eta beste eraikuntzen komp. eta zaintza	1.179	8	338	1.525	1.525	1.396	229	1.625
212	Makinaria instalakuntzen konponk. eta zaintza	1.301	-2	141	1.440	1.514	1.385	150	1.536
213	Garraio materialaren konponk. eta zaintza	452	0	19	470	358	307	35	343
214	Mobiliario eta ekipamenduen komp.eta zaintza	107	0	7	113	94	90	12	102
215	Prozesu ekipoen konponk. eta zaintza	133	0	2	135	177	143	8	151
216	Errep., bide eta baso bideen komp.eta zaintza	309	-4	0	305	172	103	31	135
217	Eraikuntza berezien konponketa eta zaintza	102	0	25	127	99	81	13	94
219	Beste higiezin baten konponk. zaintza	50	0	0	50	2	2	3	5
220	Bulegoko materiala	913	-30	98	982	758	699	46	745
221	Hormidurak	6.281	-32	428	6.677	5.719	5.158	1.062	6.221
222	Komunikazioak	2.081	255	151	2.488	2.360	1.860	222	2.082
223	Garraioak	655	-2	40	693	670	647	19	666
224	Aseguruko primak	959	-34	0	925	805	805	0	805
225	Zergak	294	0	0	294	395	384	1	385
226	Bestelako gastuak	1.415	670	101	2.186	2.259	1.661	323	1.984
227	Profesionalak edo enpresa berezien lanak	46.473	4.166	5.638	56.278	48.227	41.996	6.008	48.003
230	Dietak, lokomozioa eta lekualdaketak	1.135	-15	0	1.120	1.041	1.021	23	1.044
	ONDASUN ARRUNTU ETA ZERBITZ.EROSKETA	65.588	5.211	7.061	77.859	68.620	59.958	8.275	68.233
311	Epe luzeko baloreen interesak	7.086	0	0	7.086	7.086	5.960	1.126	7.086
323	Epe lab.onartutako kred. eta mail.interesak.EAE	300	0	0	300	81	81	0	81
325	Epe lab.onartutako kred. eta mail.int.Ent.finanz.	0	0	0	0	0	0	0	0
331	Epe luzean onartutako kred. eta mail.inter. kanp.	721	-147	0	574	521	494	28	522
335	Epe luzean onartutako kred. eta mail.int.Ent.finanz.	4.812	-4.724	0	88	88	88	0	88
353	Produktu deribatuen gastu finantzarioak	0	0	0	0	0	0	0	0
355	Zorra aldatu eta kitatzeko gastuak	0	0	0	0	0	0	0	0
359	Bestelako finantza gastuak	0	0	0	0	0	0	4	4
	GASTU FINANTZARIOAK	12.919	-4.871	0	8.048	7.776	6.623	1.158	7.781
400	Estatuaren transferentziak. Adm. orokorrari	396.321	381	0	396.702	396.702	396.702	0	396.702
401	Estatuaren transferentziak. Administ.instituzionalei	492	0	0	492	492	492	0	492
450	Transferentziak EAEko Adm.orokorrari	2.118.665	225.561	0	2.344.226	2.344.226	2.286.358	25.262	2.311.620
451	Transferentziak EAEko Adm.instituzionalei	20	0	0	20	17	17	0	17
454	Transferentziak EAEko enpresa publikoei	242	54	61	356	197	152	1	153
459	Transferentziak EAEko beste ente publikoei	240	10	0	250	250	250	0	250

Zenbatekoa mila eurokotan / Importe en miles de euros

KONTZEPTUA	CONCEPTO	HASIERAKO	ALDAKETA	TXERTAKETA	BEHIN BETIKO	ONARTUTAKO	ORDAINKETAK		
		AURREKONTUA	GARBIAK		AURREKONTUA	BETEBEHARRAK	PAGOS		
		PRESUPUESTO	MODIFICACIO-	INCORPORA-	PRESUPUESTO	OBLIGACIONES	Ekitaldi ktea.	Ekit. itxiak	Guztira
1	2	3	4=1+2+3	5	6	7	8=6+7		
460	Transferentziak GLHari. Foru erakundeak	5.334	0	0	5.334	5.334	5.334	0	5.334
461	Lurralde enteei eginko transferentziak	366.962	13.187	2.789	382.938	375.156	359.216	15.298	374.514
462	Transferentziak GLHari. Org. auton.administ.	10.789	-90	0	10.699	10.699	10.699	0	10.699
469	Transferentziak GLHko beste ente publikoei	338	-2	18	353	341	341	0	341
470	Enpresa pribatuei eginko transferentziak	18.881	198	2.167	21.246	19.529	15.167	1.966	17.132
480	Familiei eginko transferentziak	40.116	3.647	431	44.193	41.566	41.029	1.063	42.091
481	Lukuru asmorik gabeko erakundeiei egin transf.	69.042	2.907	7.144	79.093	74.903	64.476	6.421	70.898
491	Beste herrialdeei eginko transferentziak	0	0	0	0	0	0	0	0
492	Bestelako transferentziak	647	17	0	664	659	451	116	567
	TRANSFERENTZIA ARRUNTAK	3.028.088	245.869	12.610	3.286.567	3.270.073	3.180.685	50.126	3.230.811
600	Eraiki gabeko orubeak	3.200	-205	0	2.995	2.716	2.716	0	2.716
601	Landalur finakak	641	34	229	904	734	713	152	865
610	Eraiknak	22.120	-1.951	5.570	25.740	12.338	8.183	1.522	9.705
611	Errepide, bide eta baso bideak	154.499	3.908	42.731	201.138	122.507	94.019	40.742	134.761
612	Eraikuntza bereziak	42.534	389	25.479	68.402	41.293	33.179	12.894	46.073
620	Makineria	1.228	350	953	2.530	795	614	455	1.069
621	Instalakuntzak	625	178	61	863	486	455	45	499
622	Tresnak eta lanabesak	746	20	96	862	560	377	249	626
623	Seguritate ekipamenduak eta osagarriak	271	400	104	775	318	299	16	316
624	Transm.,irudien erreprod. eta soinu ekipoa	336	186	950	1.472	1.091	834	22	855
630	Garraiorako materiala	176	134	4	314	182	101	0	101
640	Mobiliarioa	1.890	477	815	3.183	1.759	1.546	177	1.723
641	Bulegoko ekipamendua	90	-13	3	80	19	18	3	21
650	Informazio prozesutarako ekipamenduak	1.077	41	392	1.510	743	659	147	806
651	Informatikako aplikazioak	9.208	2.520	6.701	18.429	10.540	7.265	2.741	10.006
660	Arte, kultura eta sustapenetako inber.	2.589	-691	538	2.435	1.827	1.301	535	1.837
662	Besteren higiezinatan eginko obr. eta instalakuntzak	6.939	-732	4.436	10.643	4.469	3.932	530	4.461
663	Besteren higiezinatan egindako obra eta instalak.	1.321	-629	274	966	169	164	16	180
669	Bestelako higiezin materiala	328	-96	30	262	43	26	20	46
670	Higiezin inmateriala	3.088	-420	2.663	5.331	2.918	2.133	247	2.380
	INBERTSIO ERREALAK	252.904	3.901	92.028	348.834	205.505	158.535	60.512	219.047
703	Transferentziak Estatuko Enteei	0	0	41	41	41	41	0	41
750	Transferentziak EAEko Admin.Orokorrari	0	311	310	621	0	0	0	0
751	Transferentziak EAEko Admin.Instituzionalari	0	260	902	1.162	0	0	0	0
754	Transferentziak EAEko enpresa publikoei	4.485	25	96	4.606	3.498	215	2.512	2.728
759	Transferentziak EAEko beste batzuei	200	-200	0	0	0	0	0	0
760	Transferentziak GLHko foru erakundeiei	329	0	0	329	329	329	0	329
761	Transferentziak GLHko lurralde enteei	22.794	2.607	12.935	38.336	17.044	12.947	1.095	14.042
762	Transferentziak GLHko org.auton.administrai boiei	3.109	1.925	1.364	6.399	4.403	3.791	867	4.658
769	Transferentziak GLHko ente publikoei	0	0	0	0	0	0	0	0
770	Enpresa pribatuei eginko transferentziak	10.948	7.105	6.623	24.677	9.674	8.764	1.768	10.533
780	Familiei eginko transferentziak	6.464	1.098	793	8.355	5.490	4.119	3.149	7.268
781	Lukuru asmorik gab. erakundeiei eginko transf.	21.387	4.268	10.655	36.310	21.833	17.006	7.048	24.054
792	Zehaztu gabeko beste transferentzia batzuk	9.069	-8.359	119	828	0	0	981	981
	KAPITAL TRANSFERENTZIAK	78.785	9.041	33.839	121.665	62.311	47.213	17.422	64.635
826	Epe laburreko kred. eta mail. ematea familiei	640	0	0	640	588	539	35	575
836	Epe luzeko kred. eta mail. ematea familiei	1.990	0	0	1.990	1.213	1.109	32	1.141
851	Enpresa partzipatuen akzioak erostea	2.214	-400	0	1.814	504	504	1	505
852	Enpresa ez partzipatuen akzioak erostea	1.001	-97	0	905	904	904	0	904
	AKTIBO FINANTZARIOAK	5.845	-497	0	5.349	3.208	3.055	68	3.124
911	Amortiz.fondoa zuzkitzea. Oblig. eta bonoak	7.600	0	75.237	82.837	0	0	0	0
931	Kamp.emandako epe luzeko kred.eta mail.amortizatzea	4.623	0	0	4.623	4.623	4.623	0	4.623
	PASIBO FINANTZARIOAK	12.223	0	75.237	87.460	4.623	4.623	0	4.623
	GASTUAK GUZTIRA	3.539.026	259.496	220.794	4.019.316	3.705.070	3.543.647	137.566	3.681.212

Zenbatekoa mila eurokotan / Importe en miles de euros

E.8.10. TAULA KUDEAKETA PROPIOKO GASTUEN BILAKAERA FUNTZIONALA
CUADRO E.8.10. EVOLUCIÓN FUNCIONAL DEL GASTO DE GESTIÓN PROPIA

JARDUERA DEPARTAMENTUA	ACTIVIDAD DEPARTAMENTO	2002	2003	2004	2005	% BARIAZIO VARIACIÓN %		
						03/02	04/03	05/04
Zor publikoa	Deuda pública	48	51	35	61	4,7	-30,5	73,4
Zerbitzu orokorrak	Servicios generales	54.255	67.263	59.359	73.329	24,0	-11,8	23,5
Babes Zibila	Protección civil	11.971	12.631	13.654	14.214	5,5	8,1	4,1
Gizarte babesa eta sustapena	Protección y promoción social	129.462	151.666	154.541	174.750	17,2	1,9	13,1
Gizarte izaerako herri ondasunen sorrera	Generación de bienes públicos de carácter social	44.388	55.955	65.474	74.173	26,1	17,0	13,3
Izaera ekonomikoko herri ondasunen sorrera	Generación de bienes públicos de carácter económico	230.736	240.415	236.035	190.455	4,2	-1,8	-19,3
Ekonomiaren erregulazio orokorra	Regulación económica de carácter general	27.392	27.749	23.942	27.276	1,3	-13,7	13,9
Ekoiaren sektoreen erregulazio ekonomikoa	Regulación económica de sectores productivos	23.891	30.020	37.811	42.734	25,7	26,0	13,0
Sektore publikoaren transferentziak	Transferencias sector público	2.019	7.869	7.785	7.896	289,8	-1,1	1,4
KUDEAKETA PROPIOKO GASTUA GUZTIRA	TOTAL GASTO DE GESTIÓN PROPIA	524.161	593.619	598.637	604.888	13,3	0,8	1,0

Zenbatekoa mila eurokotan / Importe en miles de euros

E.8.11. TAULA GASTU HANDIAK
CUADRO E.8.11. GRANDES MASAS DE GASTO

GASTU HANDIAK GRANDES MASAS DE GASTO	HASIERAKO AURREKONTUA PRESUPUESTO INICIAL	ALDAKETA GARBIAK MODIFICACIO- NES NETAS	TXERTAKETAK INCORPORA- CIONES	BEHIN BETIKO AURREKONTUA PRESUPUESTO DEFINITIVO	ONARTUTAKO BETEBEHARRAK OBLIGACIONES RECONOCIDAS	ORDAINKETAK PAGOS			KOEFIZIENTEAK COEFICIENTES							
	1	2	3	4=1+2+3	5	Ekitaldi ktea. Ejerc. corriente	Ekit. itxiak Ejerc. cerrados	Guztira Total	Hasierako aurrekontuaren gaineko % % s/ presupuesto inicial					B.h.aurr.buruz s/PD.		
	6	7	8=6+7	2/1	3/1	4/1	5/1	8/1	5/4	6/4						
ERAKUNDEEKIKO KONPROMEZUAK																
COMPROMISOS INSTITUCIONALES	2.853.642	238.829	0	3.092.471	3.092.471	3.021.715	37.164	3.058.879	8,4	0,0	108,4	108,4	107,2	100,0	97,7	
Finantz gastuak eta amortizazioak																
Gastos Financieros y Amortizaciones	25.143	-4.871	75.237	95.508	12.399	11.247	1.158	12.404	-19,4	299,2	379,9	49,3	49,3	13,0	11,8	
Gastu propioaren gainerakoa																
Resto Gasto Propio	660.242	25.538	145.557	831.337	600.200	510.685	99.244	609.929	3,9	22,0	125,9	90,9	92,4	72,2	61,4	
AURREKONTU PROPIOAREN GASTUAK																
GASTOS DEL PRESUPUESTO PROPIO	685.384	20.667	220.794	926.845	612.600	521.931	100.402	622.334	3,0	32,2	135,2	89,4	90,8	66,1	56,3	
GUZTIRA																
TOTAL	3.539.026	259.496	220.794	4.019.316	3.705.070	3.543.647	137.566	3.681.212	7,3	6,2	113,6	104,7	104,0	92,2	88,2	

Zenbatekoa mila eurokotan / Importe en miles de euros

E.8.12. TAULA DEPARTAMENTUEN DIRU-SARRERAK
CUADRO E.8.12. INGRESOS POR DEPARTAMENTOS

DEPARTAMENTUAK DEPARTAMENTOS	HASIERAKO AURREKONTUA	ALDAKETA GARBIAK	TXERTAKETAK INCORPORACIONES	BEHIN BETIKO AURREKONTUA	ONARTUTAKO ESKUBIDEAK	ZERGABILKETA LIKIDOA RECAUDACIÓN LÍQUIDA			KOFIZIENTEAK COEFICIENTES						
	PRESUPUESTO INICIAL	MODIFICACIONES NETAS		PRESUPUESTO DEFINITIVO	DERECHOS RECONOCIDOS	Ekitaldi ktea. Ejerc. corriente	Ekit itxiak Ejerc. cerrados	Guztira Total	Hasierako aurrekontuaren gáineko % % s/ presupuesto inicial					B.b.aurr.buruz s/PD.	
	1	2	3	4=1+2+3	5	6	7	8=6+7	2/1	3/1	4/1	5/1	8/1	5/4	6/4
1 Diputatu Nagusia															
Diputado General	42	40		82	412	410		410	97,3	0,0	197,3	991,3	987,0	502,5	500,3
2 Berrikuntzarako eta Jakintzarako Departamentua															
Departamento para la Innovación y la Sdad del Conocimiento	0	600		600	6.530	6.530	59	6.589	--	--	--	--	--	1.088,3	1.088,3
3 Foru Administrazioaren Kalitaterako Departamentua															
Departamento para la Calidad de la Administración Foral	4.077	2.040		6.117	5.901	5.403	495	5.898	50,0	0,0	150,0	144,8	144,7	96,5	88,3
4 Bide Azpiegituretako Departamentua															
Departamento para las Infraestructuras Viarias	2.213	6.322	1.892	10.427	10.355	10.073	1.158	11.230	285,7	85,5	471,2	467,9	507,5	99,3	96,6
5 Garapen Eramangarrirako Departamentua															
Departamento para el Desarrollo Sostenible	18.360	283	8.108	26.751	18.837	14.169	4.642	18.811	1,5	44,2	145,7	102,6	102,5	70,4	53,0
6 Lurralde Antolaketa eta Sustapenerako Departamentua															
Departamento para la Ordenación y Promoción Territorial	1.703			1.703	5.962	5.962		5.962	0,0	0,0	100,0	350,2	350,2	350,2	350,2
7 Fiskalitaterako eta Finantzarako Departamentua															
Departamento para la Fiscalidad y las Finanzas	3.483.954	246.472	210.661	3.941.087	3.691.054	3.690.572	502	3.691.074	7,1	6,0	113,1	105,9	105,9	93,7	93,6
8 Giza Eskubideetarako, Enplegurako eta Gizarteratzeko Departamentua															
Departamento para los Derechos Humanos, Empleo y la Inserción Social	20.356	2.220		22.576	28.263	26.574	1.764	28.337	10,9	0,0	110,9	138,8	139,2	125,2	117,7
9 Gizarte Politikarako Departamentua															
Departamento para la Política Social	6.386	18		6.404	6.694	3.039	3.335	6.375	0,3	0,0	100,3	104,8	99,8	104,5	47,5
10 Landa Ingurunearen Garapenerako Departamentua															
Departamento para el Desarrollo del Medio Rural	936	1.499	133	2.569	2.429	2.429	166	2.596	160,2	14,2	274,4	259,5	277,3	94,6	94,6
11 Gizarte eta Erakunde Harremanetarako Departamentua															
Departamento para las Relaciones Sociales e Institucionales	1.000			1.000	949	949	125	1.074	0,0	--	100,0	--	--	94,9	94,9
14 Batzar Nagusiak															
Juntas Generales				0				0	--	--	--	--	--	--	--
95 Beste Zenbait Departamentu															
Diversos Departamentos				0				0	--	--	--	--	--	--	--
GUZTIRA															
TOTAL	3.539.026	259.496	220.794	4.019.316	3.777.387	3.766.110	12.247	3.778.356	7,3	6,2	113,6	106,7	106,8	94,0	93,7

Zenbatekoa mila eurokotan / Importe en miles de euros

E.8.13. TAULA DEPARTAMENTUEN GASTUAK
CUADRO E.8.13. GASTOS POR DEPARTAMENTOS

DEPARTAMENTUAK DEPARTAMENTOS	HASIERAKO AURREKONTUA	ALDAKETA GARBIAK	TXERTAKETAK	BEHIN BETIKO AURREKONTUA	ONARTUTAKO BETEBEHARRAK	ORDAINKETAK PAGOS			KOFIZIENTEAK COEFICIENTES						
	PRESUPUESTO INICIAL	MODIFICACIO- NES NETAS	INCORPORA- CIONES	PRESUPUESTO DEFINITIVO	OBLIGACIONES RECONOCIDAS	Ekitaldi ktea. Ejerc. corriente	Ekit itxiak Ejerc. cerrados	Guztira Total	Hasierako aurrekontuaren gaineko % % s/ presupuesto inicial					B.b.aurr.buruz s/PD.	
	1	2	3	4=1+2+3	5	6	7	8=6+7	2/1	3/1	4/1	5/1	8/1	5/4	6/4
1 Diputatu Nagusia															
Diputado General	76.835	7.323	22.513	106.671	60.526	44.882	11.013	55.894	9,5	29,3	138,8	78,8	72,7	56,7	42,1
2 Berrikuntzarako eta Jakintzarako Departamentua															
Departamento para la Innovación y la Sdad del Conocimiento	31.470	-1.927	16.109	45.652	30.071	23.246	8.446	31.692	-6,1	51,2	145,1	95,6	100,7	65,9	50,9
3 Foru Administrazioaren Kalitaterako Departamentua															
Departamento para la Calidad de la Administración Foral	34.445	7.035	3.939	45.419	37.194	35.131	2.328	37.458	20,4	11,4	131,9	108,0	108,7	81,9	77,3
4 Bide Azpiegiturarako Departamentua															
Departamento para las Infraestructuras Viarias	156.284	4.535	35.098	195.917	125.034	96.176	39.824	135.999	2,9	22,5	125,4	80,0	87,0	63,8	49,1
5 Garapen Eramangarriarako Departamentua															
Departamento para el Desarrollo Sostenible	50.502	181	27.811	78.494	46.305	37.510	13.937	51.447	0,4	55,1	155,4	91,7	101,9	59,0	47,8
6 Lurralde Antolaketa eta Sustapenerako Departamentua															
Departamento para la Ordenación y Promoción Territorial	28.487	187	13.749	42.423	22.191	20.876	1.075	21.950	0,7	48,3	148,9	77,9	77,1	52,3	49,2
7 Fiskalitaterako eta Finantzarako Departamentua															
Departamento para la Fiscalidad y las Finanzas	2.916.212	235.474	79.493	3.231.179	3.142.464	3.066.920	40.514	3.107.434	8,1	2,7	110,8	107,8	106,6	97,3	94,9
8 Giza Eskubideetarako, Enplegurako eta Gizarteratzeko Departamentua															
Departamento para los Derechos Humanos, Empleo y la Inserción Social	65.447	3.598	5.038	74.083	67.238	62.988	4.870	67.859	5,5	7,7	113,2	102,7	103,7	90,8	85,0
9 Gizarte Politikarako Departamentua															
Departamento para la Política Social	123.771	2.809	9.787	136.367	122.481	109.809	7.574	117.384	2,3	7,9	110,2	99,0	94,8	89,8	80,5
10 Landa Ingurunearen Garapenerako Departamentua															
Departamento para el Desarrollo del Medio Rural	32.670	2.229	4.383	39.282	30.602	26.808	6.457	33.265	6,8	13,4	120,2	93,7	101,8	77,9	68,2
11 Gizarte eta Erakunde Harremanetarako Departamentua															
Departamento para las Relaciones Sociales e Institucionales	14.506	786	2.874	18.166	15.302	13.638	1.529	15.167	5,4	19,8	125,2	105,5	104,6	84,2	75,1
14 Batzar Nagusiak															
Juntas Generales	5.663	0	0	5.663	5.663	5.663	0	5.663	--	--	--	--	--	--	--
95 Beste Zenbait Departamentu															
Diversos Departamentos	2.733	-2.733	0	0	0	0	0	0	--	--	--	--	--	--	--
GUZTIRA															
TOTAL	3.539.026	259.496	220.794	4.019.315	3.705.070	3.543.647	137.566	3.681.212	7,3	6,2	113,6	104,7	104,0	92,2	88,2

Zenbatekoa mila eurokotan / Importe en miles de euros

E.8.14. TAULA GASTU PROGRAMAK
CUADRO E.8.14. PROGRAMAS DE GASTO

PROGRAMAK / PROGRAMAS	HASIERAKO	ALDAKETA	TXERTAKETAK	BEHIN BETIKO	ONARTUTAKO	ORDAINKETAK		
	AURREKONTUA	GARBIAK	INCORPORACIONES	AURREKONTUA	BETEBEHARRAK	PAGOS		
	PRESUPUESTO INICIAL	MODIFICACIONES NETAS	3	PRESUPUESTO DEFINITIVO	OBLIGACIONES RECONOCIDAS	Ekitaldi ktea. Ejerc. corriente	Ek. itxiak Ejerc. cerrados	Guztira Total
1	2		4=1+2+3	5	6	7	8=6+7	
01 100 Diputatuen Kontseiluaren Lehendakaritza Presidencia del Consejo de Diputados	1.741	380	118	2.239	2.041	1.769	143	1.913
01 200 Komunikazioa eta prospekzioa Comunicación y prospección	3.453	2.340	34	5.827	5.386	4.201	1.410	5.611
01 300 Arteleku Arteleku	1.129	51	52	1.232	1.200	1.100	173	1.273
01 310 Liburutegia, kulturaren sustapena eta hedapena Biblioteca, promoción y difusión cultural	7.373	1.389	1.342	10.103	9.009	8.123	489	8.612
01 320 Ondare Historiko-Artistikoa Patrimonio histórico-artístico	4.366	1.906	2.779	9.051	6.474	4.983	1.817	6.800
01 330 Agiritegiak eta museoak Archivos y museos	4.952	526	1.930	7.408	3.271	2.855	152	3.006
01 340 Kultura Zuzendaritza Nagusiaren zerbitzu orokorrak Servicios generales de la Dirección General de Cultura	3.632	527	473	4.632	3.666	3.270	252	3.522
01 400 Aparteko plana. Kultur ekipamenduak Plan extraordinario. Equipamientos culturales	3.200	-250	1.200	4.150	1.040	750	0	750
01 401 Aparteko plana. Kirol ekipamendua Plan extraordinario. Equipamientos deportivos	5.989	841	2.751	9.581	7.241	5.227	0	5.227
01 402 Aparteko plana. Hirugarren adina Plan extraordinario. Tercera edad	4.663	0	0	4.663	886	680	0	680
01 403 Aparteko plana. Gizarteratzea, enplegua, gazteria eta ekintza komunitarioa Plan extr.. Inserción social, empleo, juventud y acción comunitaria	3.221	0	549	3.770	1.726	1.419	800	2.219
01 404 Aparteko plana. Bide azpiegiturak Plan extraordinario. Infraestructuras viarias	11.200	-591	7.541	18.150	8.320	7.078	1.399	8.477
01 405 Aparteko plana. Foru azpiegiturak eta ekipamenduak Plan extraordinario. Infraestructuras y equipamientos forales	10.720	0	1.627	12.347	5.792	2.032	114	2.147
01 406 Aparteko plana. Erakundeekiko konpromisoak Plan extraordinario. Compromisos institucionales	4.024	0	465	4.489	670	670	303	973
01 407 Aparteko plana. Lurralde antolaketa Plan extraordinario. Ordenación del territorio	2.153	203	1.630	3.985	725	725	981	1.706
01 408 Aparteko plana. Berrikuntza Plan extraordinario. Innovación	4.100	0	23	4.123	3.078	0	2.980	2.980
01 409 Aparteko plana. Garapen eramangarria. Bidegorriak Plan extraordinario. Desarrollo sostenible. Bidegorris	920	0	0	920	0	0	0	0
DIPUTATU NAGUSIA								
DIPUTADO GENERAL	76.835	7.323	22.513	106.671	60.526	44.882	11.013	55.894
02 010 Berrikuntzako eta Jakintzaren Gizarteko zerb. orokorrak Servicios generales Innovación y Sdad del Conocimiento	1.228	70	256	1.554	1.336	1.091	125	1.216
02 100 Berrikuntza Innovación	5.640	417	4.478	10.536	7.315	6.076	2.454	8.530
02 110 Jakintzaren garapena Desarrollo del conocimiento	5.757	1.293	5.002	12.052	9.118	6.225	3.625	9.850
02 112 Enpresen garapenaren aldeko laguntza Apoyo al desarrollo empresarial	4.629	754	0	5.384	3.518	2.726	0	2.726
02 200 e-Gipuzkoa 2005 eta informazioaren gizartea e-Gipuzkoa 2005 y sociedad de la información	12.337	-4.461	5.903	13.779	7.245	5.917	2.052	7.968
02 210 Turismoaren sustapena Promoción turística	1.878	0	470	2.348	1.539	1.212	190	1.402
BERRIK. RAKO ETA JAKINTZAREN GIZARTERAKO DEP. DEP. PARA LA INNOVACIÓN Y LA SDAD DEL CONOCIMIENTO	31.470	-1.927	16.109	45.652	30.071	23.246	8.446	31.692

Zenbatekoa mila eurokotan / Importe en miles de euros

E.8.14. TAULA GASTU PROGRAMAK (Jarraipena)
CUADRO E.8.14. PROGRAMAS DE GASTO (Continuación)

PROGRAMAK / PROGRAMAS	HASIERAKO	ALDAKETA	TXERTAKETAK	BEHIN BETIKO	ONARTUTAKO	ORDAINKETAK		
	AURREKONTUA	GARBIAK	INCORPORACIONES	AURREKONTUA	BETEBEHARRAK	PAGOS		
	PRESUPUESTO INICIAL	MODIFICACIONES NETAS	3	PRESUPUESTO DEFINITIVO	OBLIGACIONES RECONOCIDAS	Ekitaldi ktea. Ejerc. corriente	Ek. itxiak Ejerc. cerrados	Guztira Total
1	2		4=1+2+3	5	6	7	8=6+7	
03 010 Administrazioa Kalitaterako Departamentua Administración Departamento para la Calidad	3.179	215	1.051	4.446	3.005	2.848	207	3.055
03 100 Lege Aholkularitza eta Defentsa Asoría y defensa jurídica	1.167	778	37	1.982	1.353	1.067	9	1.075
03 200 Funtzio publikoa Función pública	6.790	-342	177	6.625	5.716	5.468	295	5.763
03 210 Diputazioko zerbitzu orokorrak Servicios generales de la Diputación	5.167	453	170	5.790	5.390	5.132	415	5.546
03 220 Gipuzkoako aldizkaria eta argitalpenak Boletín de Gipuzkoa y publicaciones	1.556	-102	19	1.473	1.318	1.180	108	1.288
03 230 Errotaburuko ezbeharra Siniestro Errotaburu	0	3.001	0	3.001	2.128	2.076	0	2.076
03 300 Zerbitzu publikoen kalitatea Calidad de los servicios públicos forales	2.185	152	751	3.088	2.137	1.811	140	1.951
03 310 Suaren aurkako babesa eta sorospena Protección contra el fuego y salvamento	14.217	834	1.734	16.785	14.214	13.775	1.079	14.854
03 400 Osasun Laguntza Asistencia sanitaria	183	2.047	0	2.230	1.932	1.775	74	1.849
FORU ADMINISTRAZIOAREN KALITATERAKO DEPART. DEP. PARA LA CALIDAD EN LA ADMINISTRACIÓN FORAL	34.445	7.035	3.939	45.419	37.194	35.131	2.328	37.458
04 010 Bide Azpiegituretako zerbitzu orokorrak Servicios generales de Infraestructura viaria	2.363	311	121	2.795	2.551	2.232	147	2.380
04 100 Errepideak artatzea Conservación de carreteras	43.063	20	5.585	48.667	36.555	30.419	6.887	37.306
04 110 Errepideen eraikuntza eta hobekuntza Construcción y mejora de carreteras	81.650	-1.237	16.130	96.543	39.413	30.762	32.787	63.548
04 120 Azpiegitura nagus.k. proiekt.gainbegir. eta araug teknikoa Grandes infraestructuras, superv. proyos y normativa técnica	28.175	5.469	13.101	46.745	45.518	31.822	0	31.822
04 200 Plangintza, kontratazioa eta ustiapena Planificación, contratación y explotación	1.033	-27	160	1.167	996	941	2	943
BIDE AZPIEGITURETAKO DEPARTAMENTUA DEPARTAMENTO PARA LAS INFRAESTRUCTURAS VIARIAS	156.284	4.535	35.098	195.917	125.034	96.176	39.824	135.999
05 010 Garapen Eramangarriko zerbitzu orokorrak Servicios generales de Desarrollo Sostenible	969	2	43	1.013	975	944	3	947
05 100 Azpiegitura hidraulikoa Infraestructura hidráulica	41.936	171	23.286	65.392	39.470	31.371	12.862	44.233
05 110 Ur baliabideak eta uraren kalitatea Recursos y calidad del agua	1.315	10	246	1.571	1.374	1.306	226	1.532
05 200 Ingurugiroa Medio ambiente	594	-1	42	635	623	586	705	1.290
05 210 Ingurugiroaren kalitatea Calidad ambiental	2.823	-513	2.356	4.666	2.304	2.060	141	2.201
05 220 Iraunkortasuna Sostenibilidad	758	-30	246	974	583	434	0	434
05 230 Mugikortasuna Movilidad	2.108	542	1.592	4.241	976	810	0	810
GARAPEN ERAMANGARRIRAKO DEPARTAMENTUA DEPARTAMENTO PARA EL DESARROLLO SOSTENIBLE	50.502	181	27.811	78.494	46.305	37.510	13.937	51.447
06 010 Lurralde Antolaketa eta Sustapeneko zerbitzu orokorrak Servicios generales de Ordenación y Promoción Territorial	3.075	85	664	3.825	2.884	2.613	127	2.740

Zenbatekoa mila eurokotan / Importe en miles de euros

PROGRAMAK / PROGRAMAS	HASIERAKO	ALDAKETA	TXERTAKETAK	BEHIN BETIKO	ONARTUTAKO	ORDAINKETAK		
	AURREKONTUA	GARBIAK	INCORPORACIONES	AURREKONTUA	BETEBEHARRAK	PAGOS		
	PRESUPUESTO INICIAL	MODIFICACIONES NETAS	3	PRESUPUESTO DEFINITIVO	OBLIGACIONES RECONOCIDAS	Ekitaldi ktea. Ejerc. corriente	Ekit. itxiak Ejerc. cerrados	Guztira Total
1	2		4=1+2+3	5	6	7	8=6+7	
06 020 Pasaialdeako antolaketa eta sustapena								
Ordenación y promoción de Pasaialdea	2.275	-1.225	1.018	2.068	0	0	0	0
06 110 Plangintza eta lurzoruaeren kudeaketa								
Planificación y gestión del suelo	7.924	930	5.860	14.714	8.067	8.017	225	8.242
06 200 Lurraldearen antolaketa eta sustapen orokorra								
Ordenación y promoción general del Territorio	2.374	133	1.673	4.180	2.550	2.064	91	2.154
06 210 Ondare higiezia eta arkitektua								
Patrimonio inmobiliario y arquitectura	6.023	14	1.899	7.936	5.265	4.985	556	5.542
LURRALDE ANTOLAKETA ETA SUSTAPENERAKO DEP.								
DEP. PARA LA ORDENACIÓN Y PROMOCIÓN TERRITORIAL	28.487	187	13.749	42.423	22.191	20.876	1.075	21.950
07 010 Fiskalitaterako eta Finantzarako zerbitzu orokorrak								
Servicios Generales de Fiscalidad y Finanzas	12.288	183	2.054	14.526	11.344	8.998	1.138	10.136
07 020 Foru Auzitegi Ekonomiko Administratiboa								
Tribunal Económico-Administrativo Foral	884	22	11	917	897	892	14	906
07 100 Zerga administrazioa								
Administración tributaria	17.533	881	183	18.596	18.346	18.085	267	18.352
07 110 Iruzuraren aurkako plan berezia								
Plan especial lucha contra el fraude	2.191	429	1.818	4.438	2.532	1.531	750	2.281
07 200 Aurrekontuak eta finantzak								
Presupuestos y finanzas	2.924	35	102	3.061	2.951	2.944	2	2.947
07 210 Zor publikoa								
Deuda pública	25.204	-4.871	75.264	95.597	12.460	11.305	1.156	12.462
07 300 Zerga eta finantza politika								
Política fiscal y financiera	1.547	-35	61	1.573	1.463	1.449	23	1.472
07 310 Erakundeekiko konpromisak								
Compromisos institucionales	2.853.642	238.829	0	3.092.471	3.092.471	3.021.715	37.164	3.058.879
FISKALITATERAKO ETA FINANTZETARAKO DEPARTAM.								
DEPARTAMENTO PARA LA FISCALIDAD Y LAS FINANZAS	2.916.212	235.474	79.493	3.231.179	3.142.464	3.066.920	40.514	3.107.434
08 010 Giza Eskubideetako, Enplegu eta Gizar. zerb. orokorrak								
Servic. generales de Dchos Humanos, Empleo e Inserción Social	1.462	409	206	2.078	1.718	1.590	33	1.623
08 100 Gazteria								
Juventud	13.218	1.224	1.533	15.975	12.980	10.167	2.679	12.846
08 200 Gizarteratzea eta enplegua								
Inserción social y empleo	16.244	-870	3.299	18.673	15.908	14.599	2.158	16.757
08 210 Aldikako prestazioak								
Prestaciones económicas periódicas	34.523	2.834	0	37.357	36.632	36.632	0	36.632
GIZA ESKUBIDEAK, ENPLEGU ETA GIZ. RATZEKO DEP.								
DEP. PARA LOS DCHOS HUMANOS, EMPLEO E INSERC. SOCIAL	65.447	3.598	5.038	74.083	67.238	62.988	4.870	67.859
09 010 Gizarte Politikako zerbitzu orokorrak								
Servicios generales de Política Social	1.715	109	17	1.841	1.777	1.743	45	1.788
09 100 Ezinduei arreta ematea								
Atención a personas con discapacidad	25.690	507	297	26.494	25.846	25.534	213	25.747
09 110 Babesik gabeko adingabeen laguntza								
Atención a menores en desprotección	10.022	150	284	10.456	9.870	9.504	463	9.967
09 120 Adineko pertsonen arreta ematea								
Atención a personas mayores	71.279	1.916	4.835	78.030	72.521	61.753	4.800	66.553

Zenbatekoa mila eurokotan / Importe en miles de euros

E.8.14. TAULA GASTU PROGRAMAK (Jarraipena)
CUADRO E.8.14. PROGRAMAS DE GASTO (Continuación)

PROGRAMAK / PROGRAMAS	HASIERAKO AURREKONTUA PRESUPUESTO INICIAL 1	ALDAKETA GARBIAK MODIFICACIO- NES NETAS 2	TXERTAKETAK INCORPORA- CIONES 3	BEHIN BETIKO AURREKONTUA PRESUPUESTO DEFINITIVO 4=1+2+3	ONARTUTAKO BETEBEHARRAK OBLIGACIONES RECONOCIDAS 5	ORDAINKETAK PAGOS		
						Ekitaldi ktea Ejerc. corriente 6	Ekit. itxiak Ejerc. cerrados 7	Guztira Total 8=6+7
09 130 Inbertsioen eta gizarte lankidetzaren plana Plan de inversiones y cooperación social	13.538	420	4.281	18.238	11.247	10.107	2.006	12.113
09 200 Komunitateko gizarte zerbitzuak Servicios sociales comunitarios	677	-270	74	482	419	415	37	452
09 210 Programak planifikatu eta ebaluatzea Planificación y evaluación de programas	850	-25	0	826	801	755	9	763
GIZARTE POLITIKARAKO DEPARTAMENTUA DEPARTAMENTO DE LA POLÍTICA SOCIAL	123.771	2.809	9.787	136.367	122.481	109.809	7.574	117.384
10 010 Landa Ingurunearen Garapeneko zerbitzu orokorrak Servicios generales de Desarrollo del Medio Rural	1.392	-5	23	1.410	1.368	1.226	126	1.351
10 100 Landa garapena eta nekazar egiturak Desarrollo rural y estructura agraria	11.060	1.663	1.876	14.599	8.922	6.846	4.044	10.890
10 110 Landaretzaren sustapena eta espermentazioa. Fraisoro Promoción experimentación vegetal. Fraisoro	1.993	-64	150	2.080	1.947	1.838	138	1.977
10 120 Abereen ekoizpena eta osasuna sustatzea Fomento producción y sanidad animal	4.276	-81	471	4.665	3.491	2.969	1.466	4.435
10 130 Behi eroen gaitza Mal de las vacas locas	1.025	-159	59	925	925	744	96	840
10 200 Baso sustapena, suteen preben. eta Arizmendiko minteg. Desarrollo forestal. Prevención de incendios y vivero de Arizmendi	9.382	682	993	11.057	10.203	9.718	489	10.208
10 210 Parke naturalak eta baso fauna Parques naturales y fauna silvestre	3.542	193	811	4.546	3.745	3.466	98	3.564
LANDA INGURUNEAREN GARAPENERAKO DEPARTAM. DEPARTAMENTO PARA EL DESARROLLO DEL MEDIO RURAL	32.670	2.229	4.383	39.282	30.602	26.808	6.457	33.265
11 010 Gizarte eta Erakunde Harremanetako zerbitzu orokorrak Servicios generales de Relaciones Sociales e Institucionales	803	108	26	937	837	797	25	822
11 100 Kirolaren sustapena Fomento del deporte	8.091	419	1.441	9.951	8.403	7.592	1.202	8.795
11 200 Euskararen normalkuntza Normalización del euskera	4.911	386	1.403	6.700	5.511	4.739	195	4.934
11 300 Kanpo harremanak Relaciones externas	702	-127	4	579	551	510	107	617
GIZARTE ETA ERAKUNDE HARREMANETARAKO DEP. DEP. PARA LAS RELACIONES SOCIALES E INSTITUCIONALES	14.506	786	2.874	18.166	15.302	13.638	1.529	15.167
14 010 Batzar Nagusiak Juntas Generales	5.663	0	0	5.663	5.663	5.663	0	5.663
BATZAR NAGUSIAK JUNTAS GENERALES	5.663	0	0	5.663	5.663	5.663	0	5.663
95 010 Zenbait Departamentutako Gastuak Gastos Diversos Departamentos	2.733	-2.733	0	0	0	0	0	0
ZENBAIT DEPARTAMENTUTAKO GASTUAK GASTOS DIVERSOS DEPARTAMENTOS	2.733	-2.733	0	0	0	0	0	0
GUZTIRA TOTAL	3.539.026	259.496	220.794	4.019.316	3.705.070	3.543.647	137.566	3.681.212

Zenbatekoa mila eurokotan / Importe en miles de euros

E.8.15. TAULA ESTATUARI ORDAINDU BEHARREKO KUPOA ZEHAZTEA
CUADRO E.8.15. DETERMINACIÓN DEL CUPO AL ESTADO

KONTZEPTUA	CONCEPTO	AURREKONTUA PRESUPUESTO	LIKIDAZIOA LIQUIDACIÓN
2004ko KUPO-LIKIDAZIOA	LIQUIDACIÓN DEL CUPO DE 2004		
1 Oinarri urtearen behin-behineko kupoa	Cupo provisional año base	1.118.634	1.118.634
2 Konpentsazioak 6.2 art.	Compensaciones art.6.2	54.403	54.403
3 Eguneratze oinarria (1-2)	Base de actualización (1-2)	1.064.231	1.064.231
4 Eguneratze indizea	Indice de actualización	1,096194	1,1170907
5 Ordaindu beharreko kupoa (3 x 4)	Cupo a pagar (3 x 4)	1.166.603	1.188.843
6 2004ko behin-behineko kupoa	Cupo provisional 2004	1.169.126	1.169.126
7 2004ko konpentsazio finantzarioak	Compensaciones financieras 2004	66.063	66.063
8 2004an ordaindutako kupoa (6-7)	Cupo pagado en 2004 (6-7)	1.103.064	1.103.064
9 Behin-betiko konpentsazio finantzarioak	Compensaciones financieras definitivas	64.191	63.597
10 2004ko Kupoaren likidazioa (5-8-9)	Liquidación del Cupo de 2004 (5-8-9)	-652	22.182
11 Gipuzkoako F.A.aren 2004ko likidazioa ("10" x %32,94)	Liquidación en 2004 de la D. Foral Gipuzkoa ("10"x 32,94%)	-215	7.307
2005eko BEHIN-BEHINEKO KUPOA	CUPO PROVISIONAL DE 2005		
12 Oinarri urtearen behin-behineko kupoa	Cupo provisional año base	1.090.664	1.088.418
13 Konpentsazioak 6.2 art.	Compensaciones art.6.2	53.042	53.042
14 Eguneratze oinarria (12-13)	Base de actualización (12-13)	1.037.622	1.035.375
15 Eguneratze indizea	Indice de actualización	1,228241	1,2282407
16 2005eko behin-behineko kupoa (14 x 15)	Cupo provisional 2005 (14 x 15)	1.274.450	1.271.690
17 Konpentsazio finantzarioak	Compensaciones financieras	71.289	70.957
18 Osasunaren finantzazioa	Financiación sanitaria		18.598
19 2005ean ordaindutako kupoa (16-17-18)	Cupo pagado en 2005 (16-17-18)	1.203.161	1.182.135
20 Gipuzkoako F.A.ak 2005ean ordaindutako kupoa ("19" x %32,94)	Cupo pagado en 2005 por la D. Foral Gipuzkoa ("19" x 32,94%)	396.321	389.395
ESTATUARENTZAKO KUPOA	CUPO AL ESTADO		
21 Estatuarentzako kupoa (10+19)	Cupo al Estado (10+19)	1.202.509	1.204.317
22 Gipuzkoako F.A.aren kupoa (11+20)	Cupo de la D.F.Gipuzkoa (11+20)	396.107	396.702

Zenbatekoa mila eurokotan / Importe en miles de euros

E.8.16. TAULA GIPUZKOAKO FORU ALDUNDIAREN KUPO LIKIDOA, ORDAINKETA EPEEN ARABERA
CUADRO E.8.16. CUPO LÍQUIDO DE LA DIPUTACIÓN FORAL DE GIPUZKOA POR PLAZOS DE PAGOS

KONTZEPTUA	CONCEPTO	MAIATZA MAYO	IRAILA SEPTIEMBRE	ABENDUA DICIEMBRE	GUZTIRA TOTAL
1 Behin-behineko kupo lik. epeka	Cupo líquido provisional plazos	147.088	147.088	140.053	434.228
2 Konpentzazioak. 6.2 art.	Compensaciones. Art.6.2	7.153	7.153	7.153	21.460
3 Behin-behineko konpents.finantz.	Compensac. financieras provis.	7.791	7.791	7.791	23.373
4 2005ean ordaind.kupo likidoa (1-2-3)	Cupo líquido pagado 2005 (1-2-3)	132.144	132.144	125.108	389.395
5 2004ko kupoaren likidazioa	Liquidación cupo 2004	7.307			7.307
6 2005eko kupo likidoa (4+5)	Cupo líquido 2005 (4+5)	139.450	132.144	125.108	396.702

Zenbatekoa mila eurokotan / Importe en miles de euros

E.8.17. TAULA FORU ALDUNDIEK EUSKO JAURLARITZARI EGIN BEHARREKO EKARPENAK ZEHAZTEA
CUADRO E.8.17. DETERMINACIÓN DE LAS APORTACIONES DE LAS DIPUTACIONES FORALES AL GOBIERNO VASCO

KONTZEPTUA	CONCEPTO	AURREKONTUA PRESUPUESTO	LIKIDAZIOA LIQUIDACIÓN
Zerga itunduak	Tributos concertados	10.324.337	11.265.471
Interesak	Intereses	663	642,40
Baliabideak, guztira	Total recursos	10.325.000	11.266.113
2005eko kupo likidoa	Cupo líquido 2005	1.203.161	1.182.135
2004eko kupoaren likidazioa	Liquidación Cupo 2004	-652	22.182
Ertzantza y Miñoak	Ertzantza y Miñones		2.760
Kenkariak, guztira	Total deducciones	1.202.509	1.207.077
Banatu beharreko baliabideak	Recursos a distribuir	9.122.491	10.059.036
HIRU FORU ALDUNDIEN EKARPEN	TOTAL APORTACIONES GENERALES		
OROKORRAK GUZTIRA (Banatu beh.baliabideen %70,44)	DE LAS TRES DIPUTACIONES FORALES (70,44% s/Recursos a distribuir)	6.425.883	7.085.585
Ertzantza y Miñoak	Ertzantza y Miñones		2.760
Elkartasun Fondoa	Fondo de Solidaridad		22.301
EKARPENAK, GUZTIRA	TOTAL APORTACIONES	6.425.883	7.110.646

Zenbatekoa mila eurokotan / Importe en miles de euros

E.8.18. TAULA GIPUZKOAKO FORU ALDUNDIAK EUSKO JAURLARITZARI EGIN BEHARREKO EKARPENAK ZEHAZTEA

CUADRO E.8.18. DETERMINACIÓN DE LAS APORTACIONES DE LA DIPUTACIÓN FORAL DE GIPUZKOA AL GOBIERNO VASCO

KONTZEPTUA	CONCEPTO	AURREKONTUA PRESUPUESTO	LIKIDAZIOA LIQUIDACIÓN
Ekarpn orokorrak	Aportaciones generales	2.116.686	2.333.992
Ertzantza y Miñoak	Ertzantza y Miñones	0	909
Elkartasun Fondoa	Fondo de Solidaridad	0	7.346
EKARPENAK GUZTIRA	TOTAL APORTACIONES	2.116.686	2.342.247

Zenbatekoa mila eurokotan / Importe en miles de euros

OHARRA: Gipuzkoako Foru Aldundiaren ekarpena izango da aurreko taulan kalkulaturako hiru Foru Aldundien Ekarpn Orokorrren %32,94

NOTA Las aportaciones de la Diputación Foral de Gipuzkoa corresponden al 32,94% de las Aportaciones Generales de las tres Diputaciones Forales calculadas en el cuadro anterior.

E.8.19. TAULA FORU ALDUNDIAK EUSKO JAURLARITZARI EGINDAKO EKARPENAK

CUADRO E.8.19. APORTACIONES REALIZADAS POR LA DIPUTACIÓN FORAL AL GOBIERNO VASCO

KONTZEPTUA	CONCEPTO	1.ORDAIN. 1ºPAGO 4 - 02 - 05	2.ORDAIN. 2ºPAGO 27 - 04 - 05	3.ORDAIN. 3ºPAGO 27 - 06 - 05	4.ORDAIN. 4ºPAGO 15 - 08 - 05	5.ORDAIN. 5ºPAGO 15 - 10 - 05	AURREL. PRELIQ. 15 - 11 - 05	LIKIDAZ. LIQUID. 15 - 02 - 06	GUZTIRA TOTAL
Ekarpn orokorra	Aportación general	352.781	352.781	351.437	351.437	351.437	473.482	100.636	2.333.992
Ertzaintza	Ertzaintza							909	909
Elkartasun Fondoa	Fondo de Solidaridad							7.346	7.346
Elkartasun Fondoa	Fondo de Solidaridad							-51.013	-51.013
GUZTIRA	TOTAL	352.781	352.781	351.437	351.437	351.437	473.482	57.879	2.291.234

Zenbatekoa mila eurokotan / Importe en miles de euros

E.8.20.TAULA UDAL FINANTZAKETARAKO FORU FONDOA. UDALEK ITUNDUTAKO ZERGETAN DUTEN PARTAIDETZA KALKULATZEA

CUADRO E.8.20. FONDO FORAL DE FINANCIACIÓN MUNICIPAL. CÁLCULO DE LA PARTICIPACIÓN DE LOS AYUNTAMIENTOS EN TRIBUTOS CONCERTADOS

KONTZEPTUA	CONCEPTO	AURREKONTUA PRESUPUESTO	LIKIDAZIOA LIQUIDACIÓN
1 Itundutako zergak	Tributos Concertados	3.403.322	3.612.957
2 Interesak	Intereses	219	212
3 Banatu beharreko baliabideak (1+2)	Recursos a distribuir (1+2)	3.403.540	3.613.168
4 Estaturentzako Kupoa	Cupo al Estado	396.107	396.702
5 Eusko Jaurlearitzarentzako Ekarp.Orokorra	Aportación general al Gobierno Vasco	2.116.686	2.333.992
6 Elkartasun fondoa	Policía autónoma	0	908
7 Elkartasun Fondoa	Fondo de Solidaridad	0	7.346
8 DFi kenketak	Deducciones DFi	277.292	288.027
9 Kenkariak guztira (4+5+6+7+8)	Total deducciones (4+5+6+7+8)	2.790.084	3.026.975
10 Lurraldearen baliabideak (3-9)	Recursos del Territorio (3-9)	613.456	586.193
11 UFFF (54,24% de 10)	Dotación al FFFM (54,24% de 10)	332.739	317.951
12 Elkartasun Fondoa	Fondo de Solidaridad		27.669
13 3R plana	Plan 3R		6
14 UFFF guztira (11+12+13)	Total FFFM (11+12+13)	332.739	345.626

Zenbatekoa mila eurokotan / Importe en miles de euros

E.8.21. TAULA HIRUHILEKO KUOTAK ETA UDAL FINANTZAKETARAKO FORU FONDOAREN LIKIDAZIOA
CUADRO E.8.21. CUOTAS TRIMESTRALES Y LIQUIDACIÓN DEL FONDO FORAL DE FINANCIACIÓN MUNICIPAL

UDALERRIA MUNICIPIO	OTSAILA FEBRERO	MAIATZA MAYO	ABUZZTUA AGOSTO	AZAROA NOVIEMBRE	GUZTIRA TOTAL	LIKIDAZIOA LIQUIDACIÓN	DIFERENTZIA DIFERENCIA
ABALTZISKETA	51	51	51	51	205	213	8
ADUNA	59	59	59	59	236	245	9
AIA	198	198	198	198	793	823	31
AIZARNAZABAL	82	82	82	82	327	340	13
ALBIZTUR	52	52	52	52	210	218	8
ALEGIA	189	189	189	189	755	785	29
ALKIZA	50	50	50	50	201	209	8
ALTZAGA	37	37	37	37	147	153	6
ALTZO	56	56	56	56	225	234	9
AMEZKETA	124	124	124	124	496	515	19
ANDOAIN	1.649	1.649	1.649	1.649	6.598	6.854	256
ANOETA	209	209	209	209	837	870	32
ANTZUOLA	226	226	226	226	903	938	35
ARAMA	41	41	41	41	164	170	6
ARETXABAETA	734	734	734	734	2.934	3.048	114
ARRASATE	2.722	2.722	2.722	2.722	10.886	11.308	422
ASTEASU	158	158	158	158	633	657	25
ASTIGARRAGA	472	472	472	472	1.887	1.960	73
ATAUN	179	179	179	179	716	744	28
AZKOITIA	1.219	1.219	1.219	1.219	4.876	5.065	189
AZPETIA	1.638	1.638	1.638	1.638	6.553	6.807	254
BALIARRAIN	32	32	32	32	130	135	5
BEASAIN	1.453	1.453	1.453	1.453	5.810	6.035	225
BEIZAMA	41	41	41	41	162	168	6
BELAUNTZA	53	53	53	53	211	220	8
BERASTEGI	125	125	125	125	501	521	19
BERGARA	1.771	1.771	1.771	1.771	7.085	7.360	274
BERROBI	82	82	82	82	327	339	13
BIDEGOIAN	66	66	66	66	264	274	10
DEBA	626	626	626	626	2.506	2.603	97
DONOSTIA	22.967	22.967	22.967	22.967	91.869	95.427	3.558
EIBAR	3.338	3.338	3.338	3.338	13.352	13.869	517
ELDUAIN	43	43	43	43	172	179	7
ELGETA	125	125	125	125	499	519	19
ELGOIBAR	1.265	1.265	1.265	1.265	5.058	5.254	196
ERRENTERIA	4.559	4.559	4.559	4.559	18.236	18.942	706
ERREZIL	86	86	86	86	345	358	13
ESKORIATZA	466	466	466	466	1.863	1.935	72
EZKIO-ITSASO	81	81	81	81	325	337	13
GABIRIA	67	67	67	67	266	277	10
GAINZA	36	36	36	36	145	150	6
GAZTELÚ	39	39	39	39	154	160	6
GETARIA	297	297	297	297	1.188	1.234	46
HERNANI	2.207	2.207	2.207	2.207	8.826	9.168	342
HERNIALDE	53	53	53	53	212	220	8
HONDARRIBIA	1.826	1.826	1.826	1.826	7.305	7.588	283
IBARRA	512	512	512	512	2.046	2.125	79
IDIAZABAL	249	249	249	249	996	1.034	39
IKAZTEGIETA	63	63	63	63	254	264	10
IRUN	6.889	6.889	6.889	6.889	27.557	28.624	1.067
IRURA	129	129	129	129	517	537	20
ITSASONDO	82	82	82	82	328	340	13
LARRAUL	41	41	41	41	164	171	6
LASARTE-ORIA	2.078	2.078	2.078	2.078	8.311	8.633	322
LAZKAO	600	600	600	600	2.402	2.495	93
LEABURU	62	62	62	62	250	259	10
LEGAZPI	1.041	1.041	1.041	1.041	4.163	4.324	161
LEGORRETA	162	162	162	162	650	675	25
LEINTZ-GATZAGA	47	47	47	47	188	196	7
LEZO	720	720	720	720	2.878	2.990	111
LIZARTZA	86	86	86	86	342	356	13
MENDARO	184	184	184	184	736	764	28
MUTILOA	40	40	40	40	160	166	6
MUTRIKU	576	576	576	576	2.304	2.393	89
OIARTZUN	1.123	1.123	1.123	1.123	4.493	4.667	174
OLABERRIA	118	118	118	118	473	491	18
OÑATI	1.274	1.274	1.274	1.274	5.098	5.295	197
ORDIZIA	1.055	1.055	1.055	1.055	4.221	4.385	163
ORENDAIN	40	40	40	40	160	166	6
OREXA	31	31	31	31	123	128	5
ORIO	539	539	539	539	2.157	2.241	84
ORMAIZTEGI	138	138	138	138	552	574	21
PASAI	1.923	1.923	1.923	1.923	7.691	7.989	298
SEGURA	146	146	146	146	583	606	23
SORALUCE	502	502	502	502	2.007	2.085	78
TOLOSA	2.125	2.125	2.125	2.125	8.500	8.830	329
URNIETA	693	693	693	693	2.771	2.878	107
URRETXU	783	783	783	783	3.133	3.254	121
USURBIL	656	656	656	656	2.623	2.724	102
VILLABONA	664	664	664	664	2.656	2.759	103
ZALDIBIA	178	178	178	178	711	739	28
ZARAUTZ	2.531	2.531	2.531	2.531	10.125	10.517	392
ZEGAMA	154	154	154	154	617	641	24
ZERAIN	48	48	48	48	190	198	7
ZESTOA	367	367	367	367	1.470	1.527	57
ZIZURKIL	341	341	341	341	1.363	1.416	53
ZUMAI	1.019	1.019	1.019	1.019	4.076	4.234	158
ZUMARRAGA	1.201	1.201	1.201	1.201	4.805	4.991	186
UDAL.G./TOT.MUN.	83.060	83.060	83.060	83.060	332.239	345.108	12.868
EUDEL	125	125	125	125	499	518	19
GUZTIRA / TOTAL	83.185	83.185	83.185	83.185	332.739	345.626	12.887

Zenbatekoa mila eurokotan / Importe en miles de euros

E.8.22.TAULA ERAKUNDEEKIKO KONPROMISOEN PARTIDEN KONTABILITATE APLIKAZIOA
CUADRO E.8.22. APLICACIÓN CONTABLE DE LAS PARTIDAS DE LOS COMPROMISOS INSTITUCIONALES

KONPROMISOEN PARTIDEN KONTABILITATE APLIKAZIOA. 2005EKO KONPROMISOAK 2005EKO EKITALDIAN
APLICACION CONTABLE DE LAS PARTIDAS DE COMPROMISOS. COMPROMISOS 2005 EN EL EJERCICIO 2005

GASTUEN PARTIDAK	PARTIDAS DE GASTO	HASIERAKO AUR. PTO. INICIAL	ALDAKETAK MODIFICACIONES	TXERTAKETAK INCORPORACIONES	BEHIN BETIKO AUR. PTO. DEFINITIVO	ONART.BETEB. OBLIG. RECDAS.	ORDAINKETAK PAGOS
2005eko Estatuarentzako kupoa	Cupo al Estado 2005	396.321	-6.926	0	389.395	389.395	389.395
Aurreko ekitaldiko Kupoa	Liquidación Cupo ejercicio anterior	0	7.307	0	7.307	7.307	7.307
KUPOA, GUZTIRA	TOTAL CUPO	396.321	381	0	396.702	396.702	396.702
Ekarpenerokorra	Aportaciones Generales	2.116.686	217.306	0	2.333.992	2.333.992	2.276.123
Ertzaintza eta miñoak	Ertzaintza y miñones	0	909	0	909	909	909
Elkartasun fondoa	Fondo solidaridad	0	7.346	0	7.346	7.346	7.346
EKARPENAK, GUZTIRA	TOTAL APORTACIONES	2.116.686	225.561	0	2.342.247	2.342.247	2.284.378
Finantzaketa amankomuna	Financiación común	332.239	12.863	0	345.102	345.102	332.239
EUDEL	EUDEL	499	19	0	518	518	499
Udalen ekarpenerosagarria 3Rplanari	Aport.complementaria plan 3R Ayto	0	6	0	6	6	0
EUDELen ekarpenerosagarria 3Rplanari	Aport.complementaria plan3R EUDEL	0	0	0	0	0	0
UFFE, GUZTIRA	TOTAL FFFM	332.739	12.887	0	345.626	345.626	332.739
KONPROMISOAK, GUZTIRA	TOTAL COMPROMISOS	2.845.746	238.829	0	3.084.575	3.084.575	3.013.819

SARREREN PARTIDAK	PARTIDAS DE INGRESO	HASIERAKO AUR. PTO. INICIAL	ALDAKETAK MODIFICACIONES	TXERTAKETAK INCORPORACIONES	BEHIN BETIKO AUR. PTO. DEFINITIVO	ONART. ESKUB. DERECHOS REC.	ZERGAB. LIKIDOA RECAUD. LIQUIDA
Aurreko ekitaldiko Kupoa	Regular liquidación Cupo ejer anterior	215			215		
KUPOA GUZTIRA	TOTAL CUPO	215	0	0	215	0	0
Elkartasun fondoa	Fondo de solidaridad		51.013		51.013	51.013	51.013
EKARPENAK GUZTIRA	TOTAL APORTACIONES	0	51.013	0	51.013	51.013	51.013

KONPROMISOEN PARTIDEN KONTABILITATE APLIKAZIOA. 2004KO KONPROMISOAK 2005EKO EKITALDIAN
APLICACION CONTABLE DE LAS PARTIDAS DE COMPROMISOS. COMPROMISOS 2004 EN EL EJERCICIO 2005

GASTUEN PARTIDAK	PARTIDAS DE GASTO	HASIERAKO AUR. PTO. INICIAL	ALDAKETAK MODIFICACIONES	TXERTAKETAK INCORPORACIONES	BEHIN BETIKO AUR. PTO. DEFINITIVO	ONART.BETEB. OBLIG. RECDAS.	ORDAINKETAK PAGOS
Ekarpenerokorra	Aportaciones					25.262	25.262
EKARPEN OROKORRA GUZTIRA	TOTAL APORTACIONES					25.262	25.262
Finantzaketa amankomuna	Financiación común					11.200	11.200
EUDEL	EUDEL					17	17
UFFE, GUZTIRA	TOTAL FFFM					11.217	11.217
KONPROMISOAK, GUZTIRA	TOTAL COMPROMISOS					36.479	36.479

Zenbatekoa mila eurokotan / Importe en miles de euros

E.8.23. TAULA ZERGA ITUNDUEN BILKETA LURRALDEEN ARABERA
CUADRO E.8.23. RECAUDACIÓN DE TRIBUTOS CONCERTADOS POR TERRITORIOS

LURRALDEAK TERRITORIOS	2001	2002	2003	2004	2005	EGITURA (%) / ESTRUCTURA (%)					BARIAZIOA (%) / VARIACIÓN (%)			
						2001	2002	2003	2004	2005	02/01	03/02	04/03	05/04
Araba	1.343.893	1.432.160	1.488.833	1.662.201	1.835.967	16,3	16,5	16,2	16,8	16,3	6,6	4,0	11,6	10,5
Bizkaia	4.226.916	4.379.394	4.662.386	4.991.171	5.816.547	51,2	50,5	50,6	50,4	51,6	3,6	6,5	7,1	16,5
Gipuzkoa	2.690.430	2.863.856	3.057.039	3.253.819	3.612.957	32,6	33,0	33,2	32,8	32,1	6,4	6,7	6,4	11,0
EAE / CAPV	8.261.240	8.675.411	9.208.258	9.907.190	11.265.471	100,0	100,0	100,0	100,0	100,0	5,0	6,1	7,6	13,7
BPGren %tan / En % del PIB:														
Araba	18,38	18,56	18,26	18,29	18,87									
Bizkaia	19,06	18,72	18,58	18,44	19,90									
Gipuzkoa	18,23	18,55	18,72	18,62	19,43									
EAE / CAPV	18,67	18,63	18,58	18,47	19,58									

Zenbatekoa mila eurokotan / Importe en miles de euros

E.8.24. TAULA ZERGA ITUNDUEN BILKETA OSOA ZERGA KONTZEPTUEN ARABERA
CUADRO E.8.24. RECAUDACIÓN TOTAL DE TRIBUTOS CONCERTADOS POR CONCEPTOS IMPOSITIVOS

EAE	CAPV	2001	2002	2003	2004	2005	EGITURA (%) / ESTRUCTURA (%)					BARIAZIOA (%) / VARIACIÓN (%)			
							2001	2002	2003	2004	2005	02/01	03/02	04/03	05/04
Zuzeneko zergak	Impuestos directos	3.912.115	4.094.230	4.218.306	4.362.334	5.076.230	47,4	47,2	45,8	44,0	45,1	4,7	3,0	3,4	16,4
Zeharkako zergak	Impuestos indirectos	4.255.214	4.476.780	4.878.536	5.440.968	6.083.932	51,5	51,6	53,0	54,9	54,0	5,2	9,0	11,5	11,8
Tasak eta bestelako sarrerak	Tasas y otros ingresos	93.383	102.768	108.469	103.569	105.294	1,1	1,2	1,2	1,0	0,9	10,0	5,5	-4,5	1,7
GUZTIRA	TOTAL	8.260.712	8.673.778	9.205.311	9.906.870	11.265.456	100,0	100,0	100,0	100,0	100,0	5,0	6,1	7,6	13,7
Gauzen bidezko bilketa	Recaudación en especie	528	1.633	2.946	320	15	0,0	0,0	0,0	0,0	0,0	209,2	80,4	-89,1	-95,3
HFEKri ATXIKITAKO ZERGA	TOTAL TRIB.CONCERTADOS														
ITUNDUAK, GUZTIRA	AFFECTOS AL C.V.F.P.	8.261.240	8.675.411	9.208.258	9.907.190	11.265.471	100,0	100,0	100,0	100,0	100,0	5,0	6,1	7,6	13,7
Pro memoria:	Pro memoria:														
Aldundiak kudea.ko zehar.zerg.	Imp.indirectos gestión propia	3.340.079	3.500.734	3.803.916	4.262.704	4.923.517	40,4	40,4	41,3	43,0	43,7	4,8	8,7	12,1	15,5
Doik.tza bidezko zehark.ko zerg.	Imp.indirectos vía ajustes	915.135	976.046	1.074.620	1.178.264	1.160.415	11,1	11,3	11,7	11,9	10,3	6,7	10,1	9,6	-1,5

Zenbatekoa mila eurokotan / Importe en miles de euros

E.8.25. TAULA 2001-2005 EPEALDIKO KUPOA
CUADRO E.8.25. CUPO DEL PERIODO 2001-2005

KONTZEPTUA	CONCEPTO	2001	2002	2003	2004	2005
1. Oinarri urtearen behin-behineko kupoa	Cupo Provisional año base		1.090.664			
2. Ertzaintzarakoaren behin-behineko balorazioa	Valoración prov. Ertzaintza					-2.247
3. Kontzentrazioak. 6.2 art.	Compensaciones. Art. 6.2		-53.042			
4. Behin-behineko eguneratze oinarria (4=1+2+3)	Base de actualización provisional (4=1+2+3)		1.037.622			1.035.375
5. Eguneratze indizea. 10 art.	Índice actualización. Art.10		1,025644			1,025644
6. Eguneratze oinarria (6=5*4)	Base de actualización (6=5*4)		1.064.231			1.061.927
7. INSALUD eta IMSERSOren finantzaketa	Financiación adicional INSALUD e IMSERSO					
8. Eguneratze oinarria (8=6-7)	Base de actualización (8=6-7)	1.087.774	1.064.231	1.064.231	1.064.231	1.061.927
9. Eskumen berriak	Nuevas competencias	3.486				
10. Eguneratze oinarri berrikusia (10=8-9)	Base de actualización revisada (10=8-9)	1.084.288	1.064.231	1.064.231	1.064.231	1.061.927
11. Eguneratze indizea	Índice de actualización	1,3481749	1,0000000	1,0555442	1,1170907	1,2953845
12. Eguneratutako kupoa (12=10*11)	Cupo actualizado (12=10*11)	1.461.810	1.064.231	1.123.343	1.188.842	1.375.603
13. Ertzaintza	Ertzaintza	373.937				
14. INSALUD eta IMSERSOren finantzaketa gehigarria	Financ Adicional INSALUD e IMSERSO	108.159	32.223			18.598
15. Zerga berezien kontentsazio finantz. l.xed.geh.a	Compensación financiera II EE DA 1ª	597	53.878	59.354	63.597	68.678
16. Behin betiko kupoa (16=12-13-14-15)	Cupo definitivo (16=12-13-14-15)	979.116	978.130	1.063.989	1.125.246	1.288.327

Zenbatekoa mila eurokotan / Importe en miles de euros

E. 8.26. TAULA KUPOTIK DATOZEN KARGAK ETA EAEren BALIABIDEAK
CUADRO E.8.26. CARGAS DERIVADAS DEL CUPO Y LOS RECURSOS DE LA CAPV

KONTZEPTUA	CONCEPTO	2001	2002	2003	2004	2005
1. Kupoa	Cupo	979.116	978.130	1.063.989	1.125.246	1.288.327
2. Ertzaintza	Ertzaintza	373.937				2.760
3. INSALUD eta IMSERSOren finantzaketa	Financiación INSALUD e IMSERSO	1.917.564	32.223			18.598
4. KARGAK GUZTIRA (4=1+2+3)	TOTAL CARGAS (4=1+2+3)	3.225.109	1.010.353	1.063.989	1.125.246	1.309.685
5. Zerga itunduen bilketa, guztira	Recaudación total tributos concertados	8.261.240	8.675.411	9.208.258	9.907.190	11.265.471
6. Kargak guztira / Zerga itunduak (4/5 %-tan)	Total cargas / Trib.concert. (4/5 en %)	39,0	11,6	10,7	11,4	11,6
7. Kupoaren eguneratze indizea	Índice actualización Cupo	1,3481749	1,0000000	1,0555442	1,1170907	1,2953845
8. Kupoaren indizearen bilakaera %-tan	% Evolución índice Cupo constante	5,7	14,4	5,6	5,8	16,0
9. Bilketaren indizearen bilakaera %-tan	% Evolución índice Recaud. constante	2,7	5,0	6,1	7,6	13,7
10. Diferentzia % bilakaera (9-8)	Diferencia %evolución (9-8)	-2,9	-9,4	0,6	1,8	-2,3

Zenbatekoa mila eurokotan / Importe en miles de euros

E.8.27. TAULA ORDAINDUTAKO KUPOAREN ETA BEHIN BETIKO KUPOAREN ARTEKO ALDEA
CUADRO E.8.27. DIFERENCIA ENTRE CUPO PAGADO Y CUPO DEFINITIVO

KONTZEPTUA	CONCEPTO	2001	2002	2003	2004	2005
1. Aurreko ekitaldiko kupoaren likidazioa	Liquidación cupo ejercicio anterior	65.475	-36.887	-2.866	28.702	22.182
2. Ekit.an ordaind.ko behin-behineko kupoa	Cupo provisional pagado en el ejercicio	1.016.003	980.996	1.035.287	1.103.064	1.182.135
3. Ekitaldian ordaindua, guztira (3=1+2)	Total pagado en el ejercicio (3=1+2)	1.081.478	944.109	1.032.421	1.131.766	1.204.317
4. Ekitaldiko behin betiko kupoa	Cupo definitivo del ejercicio	979.116	978.130	1.063.989	1.125.246	1.288.327
5. ALDEA (5=3-4)	DIFERENCIA (5=3-4)	102.362	-34.021	-31.568	6.520	-84.010

Zenbatekoa mila eurokotan / Importe en miles de euros

E.8.28. TAULA EKARPENAK. BANATU BEHARREKO BALIABIDEAK
CUADRO E.8.28. APORTACIONES. RECURSOS A DISTRIBUIR

KONTZEPTUA	CONCEPTO	2001	2002	2003	2004	2005
1. Zerga itunduak	Tributos concertados	8.261.240	8.675.411	9.208.258	9.907.190	11.265.471
2. Interesak	Intereses	956	765	583	549	642
3. BEZak ordeztutako sarrerak	Ingresos sustitutivos IVA	-450.969				
4. BALIABIDEAK, GUZTIRA (4=1+2+3)	TOTAL RECURSOS (4=1+2+3)	7.811.227	8.676.176	9.208.841	9.907.740	11.266.113
Kupotik datozen kenkariak:		Deducciones ligadas al Cupo:				
5. Ekitaldiko kupo likidoa	Cupo líquido ejercicio	970.495	980.996	1.035.287	1.103.064	1.182.135
6. Aurreko ekitaldiko kupoaren likidazioa	Liquidación Cupo ejercicio anterior	65.474	-36.887	-2.866	28.702	22.182
7. Ertzaintza eta Miñoiak. Ekitaldia	Ertzaintza y Miñones ejercicio	373.937	0			2.760
8. Ertzaintza. Aurreko ekitaldietako likidazioa	Liquidación Ertzaintza ejercicio anterior	1.465	0			
9. INSALUD. Ekitaldiko finantzazioa	Financiación INSALUD ejercicio	1.718.311	0			
10. IMSERSO. Ekitaldiko finantzazioa	Financiación IMSERSO ejercicio	190.627	0			
11. INSALUD. Aurreko ekitaldietako likidazioa	Liquidación INSALUD ejersc.ants.	10.983	13.304			
12. IMSERSO. Aurreko ekitaldietako likidazioa	Liquidación IMSERSO ejersc.ants.	-2.469	-4.678			
13. Guztira (13=5+6+7+8+9+10+11+12)	Total (13=5+6+7+8+9+10+11+12)	3.328.822	952.735	1.032.421	1.131.766	1.207.077
Gainerako kenkariak:		Resto deducciones:				
14. 22.3 art.ko politiken finantzazioa	Financiación Políticas art 22.3	0				
15. 3R planaren finantzazioa	Financiación 3R	0				
16. Inbertsio estrategikoen fondoa	Fondo Inversiones Estratégicas	0				
17. Eskumen berrien finantzazioa	Financ. nuevas competencias	44				
18. Eskumen berrien finant. 1997	Financ. nuevas competencias 1997	4.818				
19. Guztira (19=14+15+16+17+18)	Total (19=14+15+16+17+18)	4.862	0	0	0	0
20. KENKARIAK, GUZTIRA (20=13+19)	TOTAL DEDUCCIONES (20=13+19)	3.333.684	952.735	1.032.421	1.131.766	1.207.077
21. BANATU BEHARREKO BALIABIDEAK (21=4-20)	RECURSOS A DISTRIBUIR (21=4-20)	4.477.543	7.723.441	8.176.420	8.775.974	10.059.036
Banatu beharreko baliabideen bilakaera %	%Evolución Recursos a distribuir	0,0%	72,5%	5,9%	13,6%	30,2%
Banatu beharreko bilketa / zerga itunduak (21/1)	Rec.a distribuir / tributos concertados (21/1)	54,2%	89,0%	88,8%	88,6%	89,3%

Zenbatekoa mila eurokotan / Importe en miles de euros

E.8.29. TAULA EKARPENAK, GUZTIRA
CUADRO E.8.29. TOTAL APORTACIONES

KONTZEPTUA	CONCEPTO	2001	2002	2003	2004	2005
1. Banatu beharreko baliabideak	Recursos a distribuir	4.477.543	7.723.441	8.176.420	8.775.974	10.059.036
2. Koefiziente bertikala	Coefficiente vertical	66,25%	70,44%	70,44%	70,44%	70,44%
3. Ekarpene orokorrak (3=1*2)	Aportaciones Generales (3=1*2)	2.966.372	5.440.392	5.759.470	6.181.796	7.085.585
4. Part.a Zor Publiko Bereziaren etekinetan	Part. Rendtos.Deuda Pública Especial					
5. FEAGA	FEAGA	-1.439				
6. INSALUD eta IMSERSOren finantzazioa	Financiación INSALUD e IMSERSO	1.733.491	13.200			
7. Ertzaintza eta Miñoiak	Ertzaintza y Miñones	375.402				2.760
8. 22.3 art.ko politiken finantzazioa	Financiación Políticas art 22.3	0				
9. 3R planaren finantzazioa	Financiación 3R	0				
10. Inbertsio estrategikoen fondoa	Fondo Inversiones Estratégicas	0				
11. Eskumen berrien finantzazioa	Financ. nuevas competencias	44	11.157	5.048		
12. Elkartasun fondoa	Fondo de solidaridad	1.186		11.455		22.301
13. EKARPENAK, GUZTIRA (13=3+4+...+12)	TOTAL APORTACIONES (13=3+4+...+12)	5.075.056	5.464.748	5.775.973	6.181.796	7.110.646

Zenbatekoa mila eurokotan / Importe en miles de euros

E.8.30. TAULA EKARPEN KOEFIZIENTEAK
CUADRO E.8.30. COEFICIENTES DE APORTACIÓN

	2001	2002	2003	2004	2005
Araba	16,40	16,59	16,74	16,63	16,72
Bizkaia	50,67	50,20	50,28	50,35	50,34
Gipuzkoa	32,93	33,21	32,98	33,02	32,94
EAE	100,00	100,00	100,00	100,00	100,00

E.8.31. TAULA KUPOA ETA EKARPENAK DIRELA ETA GIPUZKOAK EGINDAKO ORDAINKETA ETA BALIABIDE ERABILGARRIAK

CUADRO E.8.31. PAGO REALIZADO EN CONCEPTO DE CUPO Y APORTACIONES Y RECURSOS DISPONIBLES DE GIPUZKOA

KONTZEPTUA	CONCEPTO	2001	2002	2003	2004	2005
1. Ekitaldian ordaindutako kupoa	Cupo pagado en el ejercicio	341.145	325.789	340.492	373.709	396.702
2. Ekarpinak	Aportaciones	1.667.701	1.814.843	1.904.916	2.041.229	2.291.234
3. ORDAINDUA, GUZTIRA (3=1+2)	TOTAL PAGADO (3=1+2)	2.008.846	2.140.632	2.245.408	2.414.938	2.687.936
4. Zerga itunduen bilketa	Recaudación Tributos concertados	2.690.430	2.863.856	3.057.039	3.253.819	3.612.957
5. Zerga itunduen bilketaren bilakaera	Evolución recaud.Tributos Concertados	3,6%	6,4%	6,7%	6,4%	18,2%
6. BALIABIDE ERABILGARRIAK (6=4-3)	RECURSOS DISPONIBLES (6=4-3)	681.585	723.225	811.631	838.880	925.021
7. Zerga itund.en g/ % (6/4)	% s/Trib.concert. (6/4)	25,3%	25,3%	26,5%	25,8%	25,6%
8. Baliab.erabilg.en bilakaeraren %	% Evolución de los Rec.dispon.	1,7%	6,1%	12,2%	3,4%	14,0%

Zenbatekoa mila eurokotan / Importe en miles de euros

E.8.32. TAULA GIPUZKOAKO BILKETAREN ETA EKARPENAREN ARTEKO ALDEA

CUADRO E.8.32. DIFERENCIA ENTRE LA RECAUDACION Y LA APORTACIÓN DE GIPUZKOA

KONTZEPTUA	CONCEPTO	1997	1998	1999	2000	2001	2002	2003	2004	2005
1. Ekarpin indizea	1. Indice de aportación	31,73	32,35	32,60	32,72	32,93	33,21	32,98	33,02	32,94
2. Gipuzkoako bilketa EAerekiko	2. Recaud.Gipuzkoa s/EAE	32,60	32,77	32,93	32,29	32,57	33,01	33,20	32,84	32,07
3. ALDEA (3=2-1)	3. DIFERENCIA (3=2-1)	0,87	0,42	0,33	-0,43	-0,36	-0,20	0,22	-0,18	-0,87
Aldearen bariazioa	Variación de la diferencia	-0,34	-0,45	-0,09	-0,76	0,07	0,16	0,42	0,40	-0,69

E.8.33. TAULA UDAL FINANTZAKETARAKO FORU FONDOA. UDALEK DUTEN PARTAIDATZAREN KALKULUA
CUADRO E.8.33. FONDO FORAL DE FINANCIACIÓN MUNICIPAL. CÁLCULO DE LA PARTICIPACIÓN DE LOS AYUNTAMIENTOS

KONTZEPTUA	CONCEPTO	2001	2002	2003	2004	2005
1. Zerga itunduak	Tributos Concertados	2.690.430	2.863.856	3.057.039	3.253.819	3.612.957
2. Interesak	Intereses	315	254	192	181	212
3. BEZak ordetzutako sarrerak	Ingresos sust. por IVA	-147.403				
4. Banatu beharreko baliabideak	Recursos a distribuir	2.543.342	2.864.111	3.057.231	3.254.000	3.613.168
5. Estaturentzako Kupo	Cupo al Estado	341.145	313.539	340.492	373.709	396.702
6. Eusko Jaurl-aren aldeko Ekarp. orokorra	Aport.General al G. Vasco	976.352	1.806.754	1.899.473	2.041.229	2.333.992
7. Ertzaintzaren finantzazioa	Financiación Ertzaintza	123.620				908
8. Gizarte Segurantzaren finantz. (E.J.)	Financ. Seguridad Social (G.V.)	570.839	-34			
9. Gizarte Segurantzaren finantz. (FFAA.)	Financ. Seguridad Social (DD FF)	60.578	2.899			
10. LHLko 22.3 art.ko politiken finantz.	Financ.política art. 22.3 LTH	0				
11. 3R planaren finantzazioa	Financiación 3R	0				
12. Inbertsio estrategikoen fondoak	Fondos Inversiones estratégicas	0				
13. Eskumen berrien finantz.+FEGA	Financ. nuevas competencias + FEGA	488				
14. 1997ko eskumen berrien finantzazioa	Financ. nuevas competencias 1997	1.586				
15. Elkartasun fondoak	Fondo de solidaridad			3.778		-43.667
16. DFi kenketak	Deducciones DFi		230.660	253.241	261.202	288.027
17. Kenkariak, guztira (5+6+...+14+16)	Total Deducciones (5+6+...+14+16)	2.074.608	2.353.818	2.496.984	2.676.140	2.975.962
18. Lurraldearen baliabideak (18=4-17)	Recursos del Territorio (18=4-17)	468.734	510.293	560.247	577.860	637.206
19. UFFF (18tik %54,24)	FFFM (54,24% de 18)	254.241	276.783	303.878	313.431	345.620
20. 3R planerako ekarpena	Aportación plan 3R	22	153	31	208	6
21. Inbertsio estrategikoen fondoak	Fondos inversiones estratégicas	1.450	479		476	
22. Zor publiko bereziaren ekarpenak	Aportación Deuda Pública Especial					
23. Elkartasun fondoak	Fondo de solidaridad	1.694				
24. UFFFaren ZUZKIDURA (19+...+23)	DOTACIÓN al FFFM (19+...+23)	257.407	277.415	303.909	314.116	345.626
UFFFaren bilakaera %	% Evolución FFFM	1,0%	7,8%	9,6%	3,4%	10,0%

Zenbatekoa mila eurokotan / Importe en miles de euros

E.8.34. TAULA GIPUZKOARI EGOTZITAKO ZERGA ITUNDUAK
CUADRO E.8.34. TRIBUTOS CONCERTADOS IMPUTADOS A GIPUZKOA

EAE	CAPV	2001	2002	2003	2004	2005	EGITURA (%) / ESTRUCTURA (%)					BARIAZIOA (%) / VARIACIÓN (%)			
							2001	2002	2003	2004	2005	02/01	03/02	04/03	05/04
1. Zerga itunduak	1. Tributos concertados	2.690.430	2.863.856	3.057.039	3.253.819	3.612.957	100,0	100,0	100,0	100,0	100,0	6,4	6,7	6,4	11,0
2. Erakundearteko konpromisoak	2. Compromisos institucionales	2.266.253	2.405.797	2.549.317	2.729.054	3.033.562	84,2	84,0	83,4	83,9	84,0	6,2	6,0	7,1	11,2
Ordainutako kupo	Cupo pagado	341.145	313.539	340.492	373.709	396.702	12,7	10,9	11,1	11,5	11,0	-8,1	8,6	9,8	6,2
Ekarpenak	Aportaciones	1.667.701	1.814.843	1.904.916	2.041.229	2.291.234	62,0	63,4	62,3	62,7	63,4	8,8	5,0	7,2	12,2
UFFF	FFFM	257.407	277.415	303.909	314.116	345.626	9,6	9,7	9,9	9,7	9,6	7,8	9,6	3,4	10,0
GFAri EGOTZITAKO ZERGA ITUNDUAK (1-2)	TRIBUTOS CONCERTADOS IMPUTADOS A LA DFG (1-2)	424.177	458.060	507.722	524.764	579.395	15,8	16,0	16,6	16,1	16,0	8,0	10,8	3,4	10,4

Zenbatekoa mila eurokotan / Importe en miles de euros

A1.1.1. TAULA GIPUZKOAKO FORU ALDUNDIAK KUDEATUTAKO UDAL ZERGEN ZERGABILKETA. 2005. URTEA.
CUADRO A1.1.1. RECAUDACIÓN POR TRIBUTOS LOCALES GESTIONADOS POR LA D.F.GIPUZKOA. AÑO 2005

UDALERRIA MUNICIPIO	LANDALURRA RUSTICA (1)	HIRILURRA URBANA (1)	IEZ INDUS.UDAL. IAE INDUS.MUN.	IEZ INDUS.HER. IAE INDUS.PROV.	IEZ PROF. IAE PROF.	BAIMEN FISK. L.FISCAL	GUZTIRA TOTAL
ABALTZISKETA	3.229	10.989	218	7	0	0	14.443
ADUNA	2.002	122.507	58.467	2.109	0	0	185.084
AIA	32.133	197.888	26.919	10.763	0	0	267.704
AIZARNAZABAL	3.982	96.318	28.605	920	0	0	129.826
ALBIZTUR	5.083	16.387	7.555	139	0	0	29.163
ALEGIA	2.383	116.629	23.188	3.882	0	0	146.082
ALKIZA	3.685	11.823	246	0	0	0	15.755
ALTZAGA	481	7.041	140	0	0	0	7.661
ALTZO	3.542	31.285	34.526	901	0	0	70.253
AMEZKETA	6.716	56.458	22.529	760	0	0	86.463
ANDOAIN (2)	0	0	0	40.901	0	0	40.901
ANOETA (4)	1.615	155.627	16.664	6.352	0	0	180.259
ANTZUOLA	17.588	183.913	34.445	1.121	0	0	237.066
ARAMA	504	19.637	10.627	358	0	0	31.126
ARETXABAETA	12.693	606.619	97.473	8.555	0	0	725.339
ARRASATE (2)	0	0	-126	34.538	0	0	34.412
ASTEASU	5.101	298.673	36.050	7.313	0	0	347.137
ASTIGARRAGA (2)	0	0	1.097	27.646	0	0	28.744
ATAUN	11.720	71.455	1.237	41	0	0	84.454
AZKOITIA (2)	32	0	1.609	30.526	0	0	32.166
AZPEITIA	35.545	2.306.159	298.324	77.816	0	0	2.717.843
BALIARRAIN	949	4.130	0	0	0	0	5.079
BEASAIN (2)	31	0	3.176	17.530	0	0	20.737
BEIZAMA	4.333	2.908	0	0	0	0	7.241
BELAUNTZA	979	51.979	6.481	2.885	0	0	62.324
BERASTEGI	14.559	29.374	21.124	708	0	0	65.764
BERGARA (2)	0	0	0	21.154	0	0	21.154
BERROBI	946	20.744	14.617	492	0	0	36.799
BIDEGOLAN	5.583	33.506	3.860	124	0	0	43.072
DEBA (2)	0	0	0	10.226	0	0	10.226
DONOSTIA (2)	266	150	-269	919.403	0	0	919.550
EIBAR (2)	0	0	442	28.446	0	0	28.889
ELDUAIN	9.814	15.753	3.685	124	0	0	29.377
ELGETA	12.909	136.709	31.073	983	0	0	181.675
ELGOIBAR (2)	0	0	0	14.046	0	0	14.046
ERRENTERIA (2)	0	0	86	22.508	0	0	22.594
ERREZIL	11.002	41.497	2.886	116	0	0	55.501
ESKORIATZA	21.328	378.263	97.011	2.943	0	0	499.546
EZKIO-ITSASO	5.306	98.239	24.649	3.871	0	0	132.064
GABIRIA	3.065	29.592	3.219	108	0	0	35.984
GAINZA	1.041	7.172	418	12	0	0	8.643
GAZTELU	2.363	2.286	0	0	0	0	4.649
GETARIA	4.831	285.495	28.466	1.934	0	0	320.726
HERNANI (2)	0	0	0	36.073	0	0	36.073
HERNIALDE	1.556	10.952	0	0	0	0	12.508
HONDARRIBIA (3)	312	55.274	6.057	3.519	0	0	65.163
IBARRA (3)	10	16.530	0	6.045	0	0	22.585
IDIAZABAL	10.281	311.006	60.253	26.115	0	0	407.656
IKAZTEGIETA	818	33.981	5.249	134	0	0	40.183
IRUN (2)	0	0	4.513	263.050	0	0	267.563
IRURA	363	172.493	36.509	4.191	0	0	213.556
ITSASONDO	2.976	48.401	10.226	1.536	0	0	63.138
LARRAUL	1.731	13.751	766	16	0	0	16.265
LASARTE-ORIA (2)	0	0	0	113.039	0	0	113.039
LAZKAO	5.477	580.387	30.588	119.061	0	0	735.512
LEABURU	1.339	14.693	1.790	60	0	0	17.883
LEGAZPI (2)	0	0	0	5.271	0	0	5.271
LEGORRETA	2.840	101.163	32.251	892	0	0	137.147
LEINTZ-GATZAGA	3.318	13.514	13	0	0	0	16.845
LEZO (3)	390	41.883	5.771	27.047	0	0	75.092
LIZARTZA	2.204	30.256	10.887	366	0	0	43.714
MENDARO	7.975	213.592	10.077	932	0	0	232.576
MUTILOA	2.152	8.656	680	12	0	0	11.500
MUTRIKU (2)	0	0	0	689	0	0	689
OIARTZUN (3)	871	34.246	21.535	167.155	0	0	223.808
OLABERRIA	2.756	271.771	83.902	8.365	0	0	366.794
OÑATI (3)	316	1.818	2.027	41.870	0	0	46.031
ORDIZIA (2)	0	0	0	46.842	0	0	46.842
ORENDAIN	2.647	8.584	0	0	0	0	11.231
OREXA	953	1.129	0	0	0	0	2.082
ORIO	3.746	371.854	5.005	146	0	0	380.752
ORMAIZTEGI	2.084	162.638	19.192	573	0	0	184.487
PASAIA (2)	0	0	3	42.547	0	0	42.550
SEGURA	5.479	97.726	9.143	292	0	0	112.641
SORALUZE	7.230	309.971	23.750	6.260	0	0	347.211
TOLOSA (2)	0	0	0	21.623	0	0	21.623
URNIETA (2)	11	0	0	50.714	0	0	50.725
URRETIXU (2)	0	0	0	23.935	0	0	23.935
USURBIL (3)	104	8.399	9.404	52.633	222	0	70.762
VILLABONA	2.354	609.344	40.388	5.852	0	0	657.938
ZALDIBIA	2.974	96.197	7.484	223	0	0	106.879
ZARAUTZ (3)	0	42.785	16.671	22.138	0	3.963	85.557
ZEGAMA	7.233	132.710	2.792	73	0	0	142.808
ZERAIN	2.242	22.449	2.243	75	0	0	27.010
ZESTOA	20.440	385.019	21.956	2.370	0	0	429.785
ZIZURKIL	7.112	179.744	72.655	3.176	0	0	262.687
ZUMAIA (2)	0	0	0	13.559	0	0	13.559
ZUMARRAGA (2)	0	0	0	12.584	0	0	12.584
GUZTIRA / TOTAL	359.632	9.850.122	1.494.500	2.433.320	222	3.963	14.141.759

Zenbatekoa eurokotan / Importe en euros

(1) Ondasun Higiezin Zerga / Impuesto sobre Bienes Inmuebles

(2) Andoain, Arrasate, Astigarraga, Azkoitia, Beasain, Bergara, Deba, Donostia, Eibar, Elgoibar, Errenteria, Hernani, Irun, Lasarte-Oria, Legazpi, Mutriku, Ordizia, Pasaia, Tolosa, Urnieta, Urretxu, Zumaia eta Zumarragako udalek zerga lokal guztien bilketaren kudeaketa borondatezko bidean nahiz betearazteko bidean, bere gain hartu dute.

Los Ayuntamientos de Andoain, Arrasate, Astigarraga, Azkoitia, Beasain, Bergara, Deba, Donostia, Eibar, Elgoibar, Errenteria, Hernani, Irun, Lasarte-Oria, Legazpi, Mutriku, Ordizia, Pasaia, Tolosa, Urnieta, Urretxu, Zumaia y Zumarraga han asumido la gestión recaudatoria tanto en voluntaria como en ejecutiva de todos los tributos locales.

(3) Hondarrribia, Lezo, Oiartzun, Oñati, Usurbil, Zarautz eta Ibarra udalek zerga lokal bilketaren kudeaketa beren gain hartu dute borondatezko bidean; betearazte bidean, ordea, kudeaketa eskuordetu dute.

Los ayuntamientos de Hondarrribia, Lezo, Oiartzun, Oñati, Usurbil, Zarautz e Ibarra han asumido la recaudación voluntaria y han delegado la recaudación en ejecutiva de los tributos locales.

(4) Anoetako udalak Ondasun Higiezin gaineko Zergaren bilketaren kudeaketa eskuordetu du borondatezko bidean; betearazte bidean, ordea, bere gain hartu du.

El ayuntamiento de Anoeta ha delegado la gestión recaudatoria en voluntaria y ha asumido la vía ejecutiva del Impuesto sobre Bienes Inmuebles.

A1.1.2.TAULA 2005eko Indarreango Jarduera Ekonomikoak Sekzio eta Dibisio Taldeen Arabera SAILKATUAK

CUADRO A1.1.2. ACTIVIDADES ECONÓMICAS VIGENTES EN 2005 CLASIFICADAS POR SECCIONES Y DIVISIONES

	TALDEA DIVISIÓN	METAT. GUZT. TOT. ACUMUL. 92-03	2004			METAT. GUZT. TOT. ACUMUL. 92-04	2005			METAT. GUZT. TOT. ACUMUL. 92-05
			ALTAK ALTAS	BAJAK BAJAS	URT.GUZT. TOT. AÑO		ALTAK ALTAS	BAJAK BAJAS	URT.GUZT. TOT. AÑO	
	0.- Abeltzaintza independentea									
	Ganadería independiente	141	17	31	-14	127	15	12	3	130
	1.- Energia eta ura									
	Energía y agua	181	11	4	7	188	32	3	29	217
	2.- Min.ez-ener.eta prod.eratorrien eraukz. eta erald.Ind.kim.									
	Extrac.y trans.minerales no energ.y prod.deriv.Ind.quím.	345	20	27	-7	338	22	24	-2	336
	3.- Metalen eraldakuntzako indust. Doitasunezko mekanika									
	Ind.transformadoras metales. Mecánica de precisión	2.949	265	268	-3	2.946	246	280	-34	2.912
	4.- Bestelako eskulangintza industriak									
	Otras industrias manufactureras	2.687	250	273	-23	2.664	256	284	-28	2.636
	5.- Eraikuntza									
	Construcción	9.815	2.627	2.199	428	10.243	2.636	2.138	498	10.741
	6.- Merkataritza, jatetxeak eta ostalaritza. Konponketak									
	Comercio, restaurantes y hospedaje. Reparaciones	24.755	3.044	2.777	267	25.022	3.160	3.032	128	25.150
	7.- Garraioa eta komunikazioak									
	Transporte y comunicaciones	9.460	1.704	1.488	216	9.676	1.785	1.472	313	9.989
	8.- Finantz erakundeak, aseg., enpresei egindako zerb.									
	Instit.financ., seguros,serv. prestados a empr.y alquileres	23.083	2.827	1.395	1.432	24.515	2.646	1.376	1.270	25.785
	9.- Bestelako zerbitzuak									
	Otros servicios	12.101	1.989	1.688	301	12.402	1.910	1.408	502	12.904
1 SEKZIOA GUZTIRA	ENPRESA IHARDUERAK: ABELTZAINZA, MEAGINTZA, ACTIVIDADES EMPRESARIALES: GANADERAS, MINERAS, INDUSTRIA, MERKATARITZA ETA ZERBITZUAK									
TOTAL SECCIÓN 1	INDUSTRIALES, COMERCIALES Y DE SERVICIOS.	85.517	12.754	10.150	2.604	88.121	12.708	10.029	2.679	90.800
	0.- Nek.,abel.,ehiza,bas.eta arrantzarekin zerik.duten lanb.									
	Prof.agricul., ganadería, caza, silvicultura y pesca	121	46	32	14	135	24	29	-5	130
	1.- Ener.,ura,meagintza eta ind.kimikoarekin zerik.duten lanb.									
	Prof.activ. propias energía, agua, minería e ind. química	20	7	8	-1	19	3	8	-5	14
	2.- Aeron.,telek.eta doitasun.mekanikarekin zerik.duten lanb.									
	Prof.ind. de aeronáut. telecom. y mecán. de precisión	68	39	36	3	71	26	30	-4	67
	3.- Bestelako eskulangintza industriekin zerik.duten lanb.									
	Profesionales de otras industrias manufactureras	252	91	64	27	279	106	85	21	300
	4.- Eraikuntzarekin zerikusia duten lanbideak									
	Profesionales relacionados con la construcción	1.192	253	184	69	1.261	276	170	106	1.367
	5.- Mekataritza eta ostalaritzarekin zerikusia duten lanbideak									
	Profesionales del comercio y la hostelería	1.064	239	212	27	1.091	243	212	31	1.122
	6.- Garraio eta komunikazioekin zerikusia duten lanbideak									
	Profesionales del transporte y las comunicaciones	66	52	58	-6	60	54	50	4	64
	7.- Finantz erak.,lege,aseg. eta akura ihard.zerik.duten lanb.									
	Prof. activ. financ.,jurid., de seguros y de alquileres	3.149	567	449	118	3.267	533	493	40	3.307
	8.- Bestelako zerbitzuekin zerikusia duten lanbideak									
	Profesionales relacionados con otros servicios	2.854	684	554	130	2.984	632	556	76	3.060
2 SEKZIOA GUZTIRA	LANBIDE IHARDUERAK									
TOTAL SECCIÓN 2	ACTIVIDADES PROFESIONALES	8.786	1.978	1.597	381	9.167	1.897	1.633	264	9.431
3 SEKZIOA GUZTIRA	ARTE IHARDUERAK									
TOTAL SECCIÓN 3	ACTIVIDADES ARTISTICAS	223	93	74	19	242	104	76	28	270
GUZTIRA										
TOTAL		94.526	14.825	11.821	3.004	97.530	14.709	11.738	2.971	100.501

Zenbatekoa mila eurokotan / Importe en miles de euros

A1.1.3. TAULA 2005eko INDARREANGO JARDUERA EKONOMIKOAK UDALERRIEN ARABERA SAILKATUAK
CUADRO A1.1.3. ACTIVIDADES ECONÓMICAS VIGENTES EN 2005 CLASIFICADAS POR MUNICIPIOS

UDALERRIA MUNICIPIO	METAT. GUZT. TOT. ACUMUL. 92-03	2004			METAT. GUZT. TOT. ACUMUL. 92-04	2005			METAT. GUZT. TOT. ACUMUL. 92-05
		ALTAK ALTAS	BAJAK BAJAS	URT.GUZT. TOT. AÑO		ALTAK ALTAS	BAJAK BAJAS	URT.GUZT. TOT. AÑO	
ABALTZISKETA	25	2	3	-1	24	12	6	6	30
ADUNA	168	20	21	-1	167	22	5	17	184
AIA	289	61	30	31	320	50	42	8	328
AIZARNAZABAL	70	14	10	4	74	16	8	8	82
ALBIZTUR	35	5	1	4	39	8	5	3	42
ALEGIA	216	16	17	-1	215	18	23	-5	210
ALKIZA	36	5	3	2	38	8	7	1	39
ALTZAGA	17	5	2	3	20	2	1	1	21
ALTZO	61	6	9	-3	58	6	6	0	58
AMEZKETA	103	7	8	-1	102	7	6	1	103
ANDOAIN	1.771	259	211	48	1.819	288	220	68	1.887
ANOETA	191	44	27	17	208	34	27	7	215
ANTZUOLA	189	25	19	6	195	28	25	3	198
ARAMA	31	9	2	7	38	7	1	6	44
ARETXABAETA	604	82	79	3	607	88	60	28	635
ARRASATE	2.279	286	255	31	2.310	298	261	37	2.347
ASTEASU	271	30	22	8	279	26	22	4	283
ASTIGARRAGA	1.317	174	119	55	1.372	142	118	24	1.396
ATAUN	96	16	10	6	102	21	12	9	111
AZKOITIA	1.151	179	127	52	1.203	156	119	37	1.240
AZPEITIA	1.982	241	185	56	2.038	241	182	59	2.097
BALIARRAIN	11	1	1	0	11	2	1	1	12
BEASAIN	1.607	217	173	44	1.651	244	164	80	1.731
BEIZAMA	19	7	5	2	21	2	4	-2	19
BELAUNTZA	89	8	10	-2	87	11	2	9	96
BERASTEGI	69	11	12	-1	68	16	7	9	77
BERGARA	1.818	192	187	5	1.823	209	169	40	1.863
BERROBI	38	17	9	8	46	9	12	-3	43
BIDEGOIAN	41	7	10	-3	38	0	3	-3	35
DEBA	738	80	68	12	750	95	78	17	767
DONOSTIA	28.036	4.594	3.438	1.156	29.192	4.769	3.536	1.233	30.425
EIBAR	3.659	439	400	39	3.698	395	353	42	3.740
ELDUAIEN	24	4	4	0	24	3	9	-6	18
ELGETA	184	32	21	11	195	18	27	-9	186
ELGOIBAR	1.530	194	176	18	1.548	172	141	31	1.579
ERRENTERIA	3.669	629	547	82	3.751	669	553	116	3.867
ERREZIL	51	15	10	5	56	9	8	1	57
ESKORIATZA	365	50	35	15	380	65	50	15	395
EZKIO-ITXASO	153	10	9	1	154	21	8	13	167
GABIRIA	38	10	6	4	42	4	5	-1	41
GAINZA	12	0	1	-1	11	1	2	-1	10
GAZTELU	6	3	4	-1	5	5	2	3	8
GETARIA	376	47	49	-2	374	50	28	22	396
HERNANI	2.393	367	284	83	2.476	386	286	100	2.576
HERNIALDE	22	6	2	4	26	7	2	5	31
HONDARRIBIA	1.676	322	235	87	1.763	335	269	66	1.829
IBARRA	360	56	57	-1	359	49	46	3	362
IDIAZABAL	274	60	37	23	297	37	20	17	314
IKAZTEGIETA	51	9	8	1	52	18	6	12	64
IRUN	9.673	1.650	1.411	239	9.912	1.890	1.578	312	10.224
IRURA	251	38	37	1	252	35	25	10	262
ITSASONDO	68	11	5	6	74	11	5	6	80
LARRAUL	20	6	2	4	24	6	2	4	28
LASARTE-ORIA	2.271	750	556	194	2.465	414	381	33	2.498
LAZKAO	875	133	111	22	897	152	110	42	939
LEABURU	49	7	4	3	52	6	6	0	52
LEGAZPI	824	118	110	8	832	131	102	29	861
LEGORRETA	147	27	24	3	150	27	31	-4	146
LEINTZ-GATZAGA	23	8	2	6	29	3	3	0	29
LEZO	1.020	149	122	27	1.047	115	116	-1	1.046
LIZARTZA	49	9	9	0	49	10	4	6	55
MENDARO	211	30	17	13	224	28	22	6	230
MUTILOA	24	7	4	3	27	6	5	1	28
MUTRIKU	488	57	64	-7	481	78	59	19	500
OIARTZUN	2.132	372	277	95	2.227	298	312	-14	2.213
OLABERRIA	196	19	15	4	200	23	19	4	204
ONATI	1.050	78	72	6	1.056	114	73	41	1.097
ORDIZIA	1.167	158	176	-18	1.149	114	105	9	1.158
ORENDAIN	13	2	2	0	13	3	4	-1	12
OREXA	8	1	2	-1	7	3	1	2	9
ORIO	550	77	68	9	559	74	73	1	560
ORMAIZTEGI	189	27	13	14	203	25	18	7	210
PASAJA	1.764	296	271	25	1.789	288	276	12	1.801
SEGURA	93	15	7	8	101	15	9	6	107
SORALUZE	399	39	41	-2	397	41	42	-1	396
TOLOSA	2.701	343	295	48	2.749	327	277	50	2.799
URNIETA	924	123	93	30	954	144	125	19	973
URRETXU	885	107	84	23	908	108	90	18	926
USURBIL	932	121	106	15	947	117	86	31	978
VILLABONA	634	130	82	48	682	84	73	11	693
ZALDIBIA	149	23	16	7	156	16	17	-1	155
ZARAUTZ	3.167	527	390	137	3.304	443	350	93	3.397
ZEGAMA	148	41	29	12	160	20	43	-23	137
ZERAIN	24	4	4	0	24	5	2	3	27
ZESTOA	377	62	46	16	393	53	43	10	403
ZIZURKIL	403	41	41	0	403	42	33	9	412
ZUMAIA	1.037	162	99	63	1.100	165	134	31	1.131
ZUMARRAGA	928	133	112	21	949	154	99	55	1.004
BESTEAK / RESTO	452	51	44	7	459	42	38	4	463
GUZTIRA / TOTAL	94.526	14.825	11.821	3.004	97.530	14.709	11.738	2.971	100.501

A1.1.4. TAULA ONDASUN HIGIEZINEN GAINEKO ZERGAREN KARGA TASAK ETA EKONOMI JARDUEREN GAINEKO ZERGAREN KOEFIZIENTEAK, 2005 ETA 2006 EKITALDIEI DAGOZKIENAK

CUADRO A1.1.4. TIPOS DE GRAVAMEN DEL IMPUESTO SOBRE BIENES INMUEBLES Y COEFICIENTES DEL IMPUESTO SOBRE ACTIVIDADES ECONOMICAS CORRESPONDIENTES A 2005 Y 2006

UDALAK AYUNTAMIENTOS	ONDASUN HIGIEZINEN GAIN.ZERGA / IMPS/ BIENES INMUEBLES				EKONOMI IHARDUEREN G. ZERGA IMP. ACTIVIDADES ECONÓMICAS	
	HIRILURRA / URBANA		LANDALURRA / RÚSTICA		2005	2006
	2005	2006	2005	2006		
ABALTZISKETA	0,1580	0,1630	0,6150	0,6350	1,0000	1,0000
ADUNA	0,1800	0,1800	0,6000	0,6000	1,7000	1,8000
AIA	0,1800	0,1800	1,0000	1,0000	1,3000	1,3000
AIZARNAZABAL	0,2500	0,2600	0,8500	0,8800	1,6500	1,7000
ALBIZTUR	0,0800	0,0800	0,8000	0,8000	1,3000	1,3000
ALEGIA	0,1650	0,1703	0,8562	0,8836	1,3700	1,4138
ALKIZA	0,1600	0,1670	0,7200	0,7500	1,3200	1,3800
ALTZAGA	0,1200	0,1200	0,3000	0,3000	1,0000	1,0000
ALTZO	0,1080	0,1110	0,6400	0,6600	1,3100 (*)	1,3500 (*)
AMEZKETA	0,1500	0,1500	0,7000	0,7000	1,2000	1,2000
ANDOAIN	0,1480	0,1530	0,8850	0,9120	1,9789	2,0521
ANOETA	0,1644	0,1808	0,6872	0,9000	1,1000 (*)	1,3240 (*)
ANTZUOLA	0,1800	0,1900	0,9000	0,9000	1,3240	1,6000
ARAMA	0,1200	0,1200	0,6000	0,6000	1,0000	1,0000
ARETXABALETA	0,1540	0,1615	0,9610	0,9964	1,7500	1,8095
ARRASATE	0,1644	0,1775	0,9845	1,0633	1,6700	1,7368 (*)
ASTEASU	0,2200	0,2500	0,6000	0,8000	1,7500	2,2000
ASTIGARRAGA	0,1442	0,1500	0,7130	0,7487	1,9926	2,0922
ATAUN	0,1185	0,1185	0,7350	0,7350	1,3000	1,3000
AZKOITIA	0,1953	0,2040	0,8525	0,8700	1,8235	1,8235
AZPEITIA	0,2416	0,2495	0,8700	0,8700	1,9315	1,9952
BALIARRAIN	0,1570	0,1610	0,6300	0,6500	1,0000	1,0000
BEASAIN	0,1976	0,2039	0,6914	0,7135	1,6037	1,6550
BEIZAMA	0,0400	0,0400	0,6000	0,6000	1,1000	1,1000
BELAUNTZA	0,1600	0,1600	0,5300	0,5300	1,2500	1,2500
BERASTEGI	0,0810	0,0892	0,6500	0,7150	1,3000	1,0000 (*)
BERGARA	0,1690	0,1715	0,9577	0,9718	1,5600 (*)	1,6224 (*)
BERROBI	0,1000	0,1000	0,6000	0,6000	1,0000	1,0000
BIDEGOIAN	0,1000	0,1000	0,7000	0,7000	1,3000	1,3000
DEBA	0,2150	0,2150	0,8110	0,8110	1,6500	1,7000
DONOSTIA	0,1678	0,1699	0,3692	0,3792	1,7170 (*)	1,7440 (*)
EIBAR	0,2360	0,2407	0,3000	0,3000	2,2000 (*)	2,2000 (*)
ELDUAIN	0,0810	0,0820	0,6500	0,8000	1,0000 (*)	1,0500 (*)
ELGETA	0,1799	0,1865	1,0372	1,0755	2,0640	2,1400
ELGOIBAR	0,1812	0,1872	0,9080	0,9380	1,7441	1,8017
ERRETERIA	0,2350	0,2430	0,9890	1,0230	2,1300 (*)	2,2000 (*)
ERREZIL	0,2000	0,2000	0,5800	0,5800	1,0610	1,0610
ESKORIATZA	0,1772	0,1806	1,0299	1,0500	1,7466	1,8164
EZKIO-ITSASO	0,1870	0,1930	0,3900	0,4020	1,5450	1,5940
GABIRIA	0,1350	0,1350	0,3000	0,3000	1,0000	1,0000
GAINZA	0,1500	0,1500	0,3000	0,3000	1,0000	1,0000
GAZTELU	0,0400	0,0400	0,5000	0,5000	1,0000	1,0000
GETARIA	0,1600	0,1800	0,6000	0,6900	1,4380	1,6500
HERNANI	0,1590	0,1640	0,8300	0,8560	2,0000 (*)	2,0600 (*)
HERNIALDE	0,1300	0,1300	0,6000	0,6000	1,0000	1,0000
HONDARRIBIA	0,2063	0,2135	0,8920	0,9230	2,2000 (*)	2,2000 (*)
IBARRA	0,1830	0,1900	0,7100	0,7400	1,4680 (*)	1,5240 (*)
IDIAZABAL	0,1820	0,1838	0,7282	0,7355	1,5450	1,5914
IKAZTEGIETA	0,1250	0,1250	0,6300	0,6300	1,1600 (*)	1,1600 (*)
IRUN	0,2139	0,2246	0,8695	0,9130	2,1407 (*)	2,2000 (*)
IRURA	0,1350	0,1550	0,6000	0,6000	1,4500 (*)	1,4500 (*)
ITSASONDO	0,1400	0,1450	0,7200	0,7500	2,2000	2,2000
LARRAUL	0,2500	0,3000	0,5500	0,6000	2,2000	2,2000
LASARTE-ORIA	0,1485	0,1505	0,7930	0,8230	2,1800 (*)	1,8300 (*)
LAZKAO	0,1600	0,1651	0,7670	0,7915	1,2537	1,2938
LEABURU	0,1050	0,1050	0,6000	0,6000	1,0000	1,0000
LEGAZPI	0,2080	0,2150	0,7470	0,7720	1,4000 (*)	1,5000 (*)
LEGORRETA	0,1600	0,1600	0,6000	0,6000	1,5000	1,5000
LEINTZ-GATZAGA	0,1764	0,1829	0,9900	1,0266	1,4460	1,7744
LEZO	0,2750	0,2750	0,9000	0,9000	2,2000 (*)	2,2000 (*)
LIZARTZA	0,1500	0,1500	0,6000	0,6000	1,3000	1,3000
MENDARO	0,2000	0,2000	0,6500	0,6500	1,1000	1,5000
MUTILOA	0,1722	0,1722	0,4180	0,4180	1,3670	1,3670
MUTRIKU	0,2170	0,2170	0,7400	0,7400	1,5100	1,5100
OIARTZUN	0,1540	0,1620	0,8250	0,8660	1,7340 (*)	1,8207 (*)
OLABERRIA	0,1665	0,1665	0,6000	0,6000	1,2500	1,2500
OÑATI	0,2064	0,2090	1,0041	1,0158	2,0646 (*)	2,1306
ORDIZIA	0,2040	0,2090	0,6420	0,8000	1,7000	1,8000
ORENDAIN	0,1569	0,1619	0,6250	0,6450	1,0200	1,0200
OREXA	0,0400	0,0400	0,6000	0,6000	1,2000	1,2000
ORIO	0,1440	0,1490	0,8700	0,9000	1,5500	1,6000
ORMAIZTEGI	0,2400	0,2400	0,5600	0,5600	1,4000	1,5000
PASAIA	0,2300	0,2300	0,8500	0,8500	1,8200	1,8200
SEGURA	0,1886	0,1952	0,8690	0,9000	1,5000	1,5500
SORALUZE	0,2183	0,2253	0,7800	0,7800	1,8000	1,8600
TOLOSA	0,2521	0,2573	1,0000	1,0000	1,9160 (*)	1,9790 (*)
URNIETA	0,1800	0,1800	0,7000	0,7000	1,6000	1,6000
URRETXU	0,1549	0,1599	0,7650	0,7895	1,6037	1,6555
USURBIL	0,1900	0,1930	0,7500	0,7500	1,0000 (*)	1,0300 (*)
VILLABONA	0,2400	0,2448	0,6000	0,6120	1,8000 (*)	1,8500 (*)
ZALDIBIA	0,1700	0,1800	0,3700	0,3800	1,3200	1,3700
ZARAUTZ	0,1648	0,1729	0,5000	0,5250	1,9608 (*)	2,0235 (*)
ZEGAMA	0,2200	0,2300	0,4400	0,4500	1,3500	1,3900
ZERAIN	0,2180	0,2260	0,3730	0,3860	1,4970	1,5490
ZESTOA	0,2100	0,2100	0,7900	0,7900	1,7000	1,7000
ZIZURKIL	0,1453	0,1453	0,7800	0,7800	1,5000	1,5000
ZUMAIA	0,1676	0,1760	0,6000	0,6300	1,8231 (*)	1,8741 (*)
ZUMARRAGA	0,1610	0,1645	0,7000	0,7153	1,5000	1,5000

(*) Toki indizea edota kaleen kategoriaren araberako haztapen indizea dituzten udalak

Ayuntamientos con índice de situación y/o índice de ponderación según la categoría de las calles

A1.2.1. TAULA DIRU-SARRERA ETA GASTU EZ-FINANTZARIOEN LIKIDAZIOA. ERKAKETA AURREKO EKITALDIAREKIN
CUADRO A1.2.1. LIQUIDACIÓN DE INGRESOS Y GASTOS NO FINANCIEROS. COMPARACIÓN CON EJERCICIOS ANTERIORES

AZALPENA	DENOMINACIÓN	2001	2002	2003	2004	BARIAZIO %-TAN VARIACIÓN %		
						02 / 01	03 / 02	04 / 03
1. Sarrera arruntak	Ingresos corrientes	576.969	609.449	669.898	699.021	5,6	9,9	0,0
2. Gastu arruntak	Gastos corrientes	430.868	469.145	503.938	531.644	8,9	7,4	0,1
3. AURREZTUA (1-2)	AHORRO (1-2)	146.101	140.305	165.960	167.377	-4,0	18,3	0,0
4. Jasotako kapital transferentziak	Transferencias de capital recibidas	31.997	43.885	44.224	47.003	37,2	0,8	0,1
5. Inbertsio garbiak	Inversiones netas (*)	132.317	164.722	177.320	149.381	24,5	7,6	-0,2
6. Ordaindutako kapital transferentziak	Transferencias de capital pagadas	15.006	18.580	27.398	18.606	23,8	47,5	-0,3
FINANTZAZIORAKO AHALMENA	CAPACIDAD (NECESIDAD) DE							
(BEHARRA) (3+4-5-6)	FINANCIACION (3+4-5-6)	30.774	888	5.466	46.394			

Zenbatekoa mila eurokotan / Importe en miles de euros

(*) Inbertsioetako gastuak ken inbertsioen inorenganatzegatik izandako sarrerak
 Gastos en inversiones menos ingresos por enajenación de inversiones

A1.3.1. TAULA DIRU-SARRERA ETA GASTU EZ-FINANTZARIOEN AURREKONTUA. ERKAKETA AURREKO EKITALDIAREKIN
CUADRO A1.3.1. PRESUPUESTO DE INGRESOS Y GASTOS NO FINANCIEROS. COMPARACIÓN CON EJERCICIOS ANTERIORES

AZALPENA	DENOMINACIÓN	2002	2003	2004	2005	BARIAZIO %-TAN VARIACIÓN %		
						03 / 02	04 / 03	05 / 04
1. Sarrera arruntak	Ingresos corrientes	584.380	417.871	659.113	497.228	-28,5	57,7	-0,2
2. Gastu arruntak	Gastos corrientes	474.373	338.192	545.296	406.944	-28,7	61,2	-0,3
3. AURREZTUA (1-2)	AHORRO (1-2)	110.007	79.679	113.818	90.284	-27,6	42,8	-0,2
4. Jasotako kapital transferentziak	Transferencias de capital recibidas	52.586	42.560	50.586	47.890	-19,1	18,9	-0,1
5. Inbertsio garbiak	Inversiones netas (*)	183.413	119.297	158.448	141.688	-35,0	32,8	-0,1
6. Ordaindutako kapital transferentziak	Transferencias de capital pagadas	18.682	21.252	31.466	15.295	13,8	48,1	-0,5
FINANTZAZIORAKO AHALMENA	CAPACIDAD (NECESIDAD) DE							
(BEHARRA) (3+4-5-6)	FINANCIACIÓN (3+4-5-6)	-39.502	-18.311	-25.510	-18.809			

Zenbatekoa mila eurokotan / Importe en miles de euros

(*) Inbertsioetako gastuak ken inbertsioen inorengatzeagatik izandako sarrerak
 Gastos en inversiones menos ingresos por enajenación de inversiones

ARAUZKO XEDAPENAK. 2005. URTEA

FORU ARAUAK

- Otsailaren 1eko 6/2005 Foru Dekretua, GLHaren zerga araudia Estatuko 2005eko Aurrekontu Orokorrei buruzko 2/2004 Legeak onartutako xedapen jakin batzuetara egokitzekoa, baliozkotzen duen apirilaren 27ko 3/2005 FORU ARAUA (GAO, 81 zk.a, 2005-05-03koa).
- 32/2005 Foru Dekretua, Sozietateen gaineko Zergari buruzko 7/1996 Foru Arauaren hainbat xedapen aldatzen dituen uztailaren 5eko 4/2005 FORU ARAUA (GAO, 131 zk.a, 2005-07-12koa).
- Garraio alorrean zerbitzuak eman eta jarduerak egiteagatik exijitu beharreko tasak arautzen dituen uztailaren 12ko 5/2005 FORU ARAUA (GAO, 137 zk.a, 2005-07-20koa).
- Zerga neurri batzuk onartzen dituen urriaren 28ko 10/2005 FORU ARAUA (GAO, 208 zk.a, 2005-11-03koa).
- Gipuzkoako Lurralde Historiakoaren 2006. urterako Aurrekontu Orokorrak onartzeri buruzko abenduaren 26ko 12/2005 FORU ARAUAren zerga xedapenak (GAO, 247 zk.a, 2005-12-30koa).
- Gipuzkoako Lurralde Historikoko zerga araudia irailaren 16ko 12/2005 Errege Dekretu Legeak jasotako hainbat xedapenetara egokitzen duen urriaren 25eko zerga alorreko Presazko 1/2005 Foru Dekretu Araua balioztatzeko urtarrilaren 19ko 1/2006 FORU ARAUA (GAO, 17 zk.a, 2006-01-27koa).

EGOKITZAPEN FORU DEKRETU

- Otsailaren 1eko 6/2005 FORU DEKRETUA, Gipuzkoako Lurralde Historikoaren zerga araudia abenduaren 27ko 2/2004 Legeak, Estatuko 2005erako Aurrekontu Orokorrei buruzkoak, onartutako xedapen jakin batzuetara egokitzen duena (GAO, 27 zk.a, 2005-02-10koa).

PRESAZKO FORU DEKRETUAK

- Maiatzaren 24ko 32/2005 FORU DEKRETUA, Sozietateen gaineko Zergari buruzko uztailaren 4ko

DISPOSICIONES NORMATIVAS. AÑO 2005

NORMAS FORALES

- NORMA FORAL 3/2005, de 27 de abril, de convalidación del Decreto Foral 6/2005 de 1 de febrero, por el que se adapta la normativa fiscal del THG a determinadas disposiciones aprobadas en la Ley 2/2004 de 27 de diciembre de Presupuestos Generales del Estado para el año 2005. (BOG nº 81, de 03-05-2005).
- NORMA FORAL 4/2005, de 5 de julio, de convalidación del Decreto Foral 32/2005, por el que se modifican determinados preceptos de la Norma Foral 7/1996 del Impuesto sobre Sociedades (BOG nº 131, de 12-07-2005).
- NORMA FORAL 5/2005, de 12 de julio, reguladora de las tasas por la prestación de servicios y realización de actividades en materia de transportes (BOG nº 137, de 20-07-2005).
- NORMA FORAL 10/2005, de 28 de octubre, por la que se aprueban determinadas medidas tributarias. (BOG nº 208, de 03-11-2005).
- Disposiciones tributarias de la NORMA FORAL 12/2005, de 26 de diciembre, por la que se aprueban los presupuestos generales del THG para el año 2006. (BOG nº 247, de 30-12-2005).
- NORMA FORAL 1/2006 de 19 de enero de convalidación del Decreto Foral-Norma de Urgencia Fiscal 1/2005 de 25 de octubre, por el que se adapta la normativa tributaria del THG a determinados preceptos del Real Decreto-Ley 12/2005 de 16 de septiembre (BOG nº 17, de 27-01-2006).

DECRETOS FORALES DE ADAPTACIÓN

- DECRETO FORAL 6/2005, de 1 de febrero, por el que se adapta la normativa fiscal del THG a determinadas disposiciones aprobadas en la Ley 2/2004, de 27 de diciembre, de Presupuestos Generales del Estado para el año 2005 (BOG nº 27, de 10-02-2005)

DECRETOS FORALES DE URGENCIA

- DECRETO FORAL 32/2005, de 24 de mayo, por el que se modifican determinados preceptos de la

7/1996 FORU ARAUAREN hainbat xedapen aldatzen duena (GAO, 99 zk.a, 2005-05-27koa)

NORMA FORAL 7/1996, de 4 de julio, del Impuesto sobre Sociedades (BOG nº 99, de 27-05-2005).

ZERGA ALORREKO PRESAZKO FORU DEKRETU ARAUAK

- Urriaren 25(e)ko 1/2005 FORU DEKRETU ARAUA, ZERGA ALORREKO PRESAZKOA, Gipuzkoako lurralde historikoko zerga araudia irailaren 16ko 12/2005 Errege Dekretu Legeak jasotako hainbat xedapenetara egokitzen duena (GAO, 206 zk.a, 2005-10-31koa).
- Abenduaren 27ko 2/2005 FORU DEKRETU ARAUA, ZERGA ALORREKO PRESAZKOA, 22/2005 eta 23/2005 legeek lurralde komunean sartutako aldaketetara Gipuzkoako zerga araudia egokitzea (GAO, 247 zk.a, 2005-12-30ekoa).
- 3/2005 ZERGA ALORREKO PRESAZKO FORU DEKRETU ARAUA, abenduaren 30ekoa, Sozietateen gaineko Zergari buruzko uztailaren 4ko 7/1996 Foru Araua aldatzen duena (GAO, 247 zk.a, 2005-12-30ekoa).

FORU DEKRETUAK

- Martxoaren 22ko 15/2005 FORU DEKRETUA, abenduaren 30eko 107/2003 Foru Dekretua, Zerga Administrazioan egitekoak diren jarduketetan identitatearen eta ordezkaritza frogabidea arautzekoa, aldatzen duena (GAO, 60 zk.a, 2005-04-01ekoa).
- Apirilaren 12ko 22/2005 FORU DEKRETUA, fakturazioaren betebeharrak arautzen dituen ekainak 15eko 61/2004 Foru Dekretua aldatzeari buruzkoa (GAO, 73 zk.a, 2005-04-20koa).
- Abuztuaren 2ko 50/2005 FORU DEKRETUA, interes orokorreko xedeen esparruan lehentasunezko mezenasgo jarduerak 2005. urterako ezartzen dituen (GAO, 152 zk.a, 2005-08-11koa).
- Abenduaren 20ko 68/2005 FORU DEKRETUA, 2006ko ekitaldian aplikatuko diren eguneratze koefizienteak ezartzen dituen abenduaren 24ko 8/1998 Foru Arauak, Pertsona Fisikoen Errentaren gaineko Zergarenak, 43.2 artikuluan xedatutakoaren ondorioetarako (GAO, 244 zk.a, 2005-12-27koa).

DECRETOS FORALES NORMA DE URGENCIA FISCAL

- DECRETO FORAL NORMA DE URGENCIA FISCAL 1/2005, de 25 de octubre, por el que se adapta la normativa tributaria del THG a determinados preceptos del Real Decreto-Ley 12/2005 de 16 de septiembre. (BOG nº 206, de 31-10-2005)
- DECRETO FORAL NORMA DE URGENCIA FISCAL 2/2005, de 27 de diciembre, por el que se adapta la normativa tributaria del THG a determinadas modificaciones introducidas en el territorio común por las Leyes 22/2005 y 23/2005. (BOG nº 247, de 30-12-2005).
- DECRETO FORAL NORMA DE URGENCIA FISCAL 3/2005, de 30 de diciembre, por el que se modifica la Norma Foral 7/1996, de 04 de julio del Impuesto sobre Sociedades. (BOG nº 247, de 30/12/2005).

DECRETOS FORALES

- DECRETO FORAL 15/2005, de 22 de marzo, por el que se modifica el Decreto Foral 107/2003, de 30 de diciembre, por el que se regula la acreditación de la identidad y la representación en las actuaciones ante la administración tributaria. (BOG nº 60, de 01-04-2005).
- DECRETO FORAL 22/2005, de 12 de abril, por el que se modifica el Decreto Foral 61/2004, de 15 de junio, por el que se regulan las obligaciones de facturación. (BOG nº 73, de 20-04-2005)
- DECRETO FORAL 50/2005, de 2 de agosto, por el que se declaran las actividades prioritarias de mecenazgo para el año 2005 en el ámbito de los fines de interés general (BOG nº 152, de 11-08-2005)
- DECRETO FORAL 68/2005, de 20 de diciembre, por el que se establecen los coeficientes de actualización aplicables en el ejercicio 2006, a efectos de lo dispuesto en el art. 43.2 de la Norma Foral 8/1998, de 24 de diciembre del Impuesto sobre la Renta de las Personas Físicas (BOG nº 244, de 27-12-2005).

- Abenduaren 27ko 71/2005 FORU DEKRETUA, Pertsona Fisikoen Errentaren gaineko Zergaren ondorioetarako 2006eko urtarrilaren 1etik aurrera lan etekinei aplikatuko zaizkien atxikipenak zehazten dituena (GAO, 247 zk.a, 2005-12-30ekoa).
- Abenduaren 27ko 72/2005 FORU DEKRETUA, Pertsona Fisikoen Errentaren gaineko Zergaren Erregelamendua onartzen duen abenduaren 18ko 68/2001 Foru Dekretua aldatzekoa (GAO, 247 zk.a, 2005-12-30ekoa).
- DECRETO FORAL 71/2005, de 27 de diciembre, por el que se determinan las retenciones de los rendimientos de trabajo aplicables a partir del 01/01/2006 a los efectos del Impuesto sobre la Renta de las Personas Físicas (BOG nº 247, de 30-12-2005).
- DECRETO FORAL 72/2005, de 27 de diciembre, por el que se modifica el Decreto Foral 68/2001, de 18 de diciembre, por el que se aprueba el Reglamento del Impuesto sobre la Renta de las Personas Físicas (BOG nº 247, de 30-12-2005).

FORU AGINDUAK

- Urtarrilaren 14ko 15/2005 FORU AGINDUA, aitorten-likidazio jakin batzuk bide telematikoz aurkezteko prozedura arautzen duen 165/2004 Foru Agindua aldatzen duena 390, 391 eta 392 ereduaren diseinu-erregistroei dagokienez (GAO, 15 zk.a, 2005-01-25ekoa).
- Otsailaren 11ko 111/2005 FORU AGINDUA, enpresariak, profesionalak eta beste zergapeko batzuek zerga ondorioetarako aurkeztu behar dituzten zentsu aitortenaren 036 eredu berria arautzen duena (GAO, 35 zk.a, 2005-02-22koa).
- Apirilaren 1eko 343/2005 FORU AGINDUA, Pertsona Fisikoen Errentaren gaineko Zergaren eta Ondarearen gaineko Zergaren 2004. urteko aitortenak aurkezteko modalitate, eredu eta erak onartu, Pertsona Fisikoen Errentaren gaineko Zergan Merkataritza, Industria eta Itsasketa Ganberaren aldeko baliabide iraunkorra ordainarazteko autolikidazio ereduak onartzeko hartu eta aurkezpen epea eta tokiak arautzen dituena (GAO, 69 zk.a, 2005-04-14koa).
- Otsailaren 3ko 89/2005 FORU AGINDUA, Ondare Eskualdaketen eta Egintza Juridiko Dokumentatuen gaineko Zerga, Ondarearen gaineko Zerga, Oinordetza eta Dohaintzen gaineko Zerga eta Zenbait Garraio-bideren gaineko Zerga Berezia kudeatzean aplikagarri diren ibilgailu eta itsasontzi erabilien batez besteko salmenta prezioak onartzen dituena (GAO, 30 zk.a, 2005-02-15ekoa).
- Apirilaren 13ko 368/2005 FORU AGINDUA, Sozietateen gaineko Zergaren ordainketa zatikatuen 202, 218 eta 222 ereduak onartzen dituena araudi erkidera bildutako subjektu pasiboentzat (GAO, 75 zk.a, 2005-04-22koa).
- ORDEN FORAL 15/2005, de 14 de enero, por la que se modifica la Orden Foral 165/2004, por la que se regula el procedimiento para la presentación por vía telemática de determinadas declaraciones-liquidaciones, en lo relativo a los diseños registro de los modelos 390, 391 y 392. (BOG nº 15, de 25-01-2005).
- ORDEN FORAL 111/2005, de 11 de febrero, por la que se aprueba el nuevo modelo 036, de declaración censal que han de presentar a efectos fiscales los empresarios, los profesionales y otros obligados tributarios. (BOG nº 35, de 22-02-2005)
- ORDEN FORAL 343/2005, de 4 de abril, por la que se aprueban las modalidades, modelos y formas de presentación de las declaraciones del IRPF y del I. sobre Patrimonio, correspondientes al período impositivo 2004, así como al modelo de autoliquidación para la exacción en el IRPF, del Recurso Cameral Permanente a favor de la Cámara de Comercio, Industria y Navegación regulándose el plazo y los lugares de presentación. (BOG nº 69, de 14-04-2005).
- ORDEN FORAL 89/2005, de 3 de febrero, por la que se aprueban los precios medios de venta de vehículos y embarcaciones, usados, aplicables, en la gestión del Impuesto sobre Transmisiones Patrimoniales y Actos Jurídicos Documentados, Impuesto sobre el Patrimonio, Impuesto sobre Sucesiones y Donaciones e Impuesto Especial sobre Determinados Medios de Transporte (BOG nº 30, de 15-02-2005).
- ORDEN FORAL 368/2005, de 13 de abril, por la que se aprueban los modelos 202, 218 y 222 de pagos fraccionados del Impuesto sobre Sociedades para aquellos sujetos pasivos sometidos a normativa común. (BOG nº 75, de 22-04-2005).

- Ekainaren 17ko 1Bis/2004 FORU AGINDUA, 2004ko urtarrilaren 1etik abenduaren 31ra bitartean hasitako zergaldietarako Sozietateen gaineko Zerga eta establezimendu iraunkorrei dagokien Zergadun Ez-Egoiliarren Errentaren gaineko Zerga aitortzeko erabiliko diren modalitateak eta aitorten-likidazioen 200 eta 201 ereduak onartu, Sozietateen gaineko Zerga eta establezimendu iraunkorrei dagokien Zergadun Ez-Egoiliarren Errentaren gaineko Zerga direla-eta Merkataritza, Industria eta Itsasketa Ganberaren aldeko baliabide iraunkorra ordainarazteko 20-C ereduak ontzat hartu, eta ordainketa modua eta aurkezpen epe eta tokiak arautzen dituen (GAO, 120 zk.a, 2005-06-27koa).
- Abuztuaren 18ko 124 bis/2005 FORU AGINDUA, Aitorten-likidazio batzuk bide telematiko aurkezteko prozedurari buruzko otsailaren 25eko 165/2004 Foru Agindua aldatzen duena (GAO, 166 zk.a, 2005-09-01ekoa).
- Irailaren 16ko 231 bis/2005 FORU AGINDUA, honako hauek aldatzekoa: abuztuaren 20ko 640/1997 Foru Agindua, Fabrikazio Zerga Berezien ereduak onartzen dituen, otsailaren 25eko 157/1998 Foru Agindua, Elektrizitatearen gaineko Zerga Berezia aitortzeko 560 eredu onartzen duena, eta azaroaren 21eko 1165/2001 Foru Agindua, Zerga Bereziei dagozkien ereduak onartzen dituen (GAO, 181 zk.a, 2005-09-23koa).
- Azaroaren 22ko 469 Bis/2005 FORU AGINDUA, honako hau aldatzekoa: Abenduaren 9ko 1.279/2003 Foru Agindua, lan etekinengatik, jarduera ekonomiko etekinengatik eta sariengatik Pertsona Fisikoen Errentaren gaineko Zergan egin diren atxikipen eta konturako sarreraren urteko laburpena aitortzeko 190 eredu berria onartzen duena, eta eredu horretako jasotzaileen zerrenda orrien ordeztu erabiliko diren euskarri magnetikoen diseinu fisiko eta logikoak onesten dituen (GAO, 228 zk.a, 2005-12-01ekoa).
- Abenduaren 30eko 631bis/2005 FORU AGINDUA, Oinordetza eta Dohaintzen gaineko Zerga aitortu-likidatzeko erabiliko diren 670, 671 eta 672 eredu berriak onartzen dituen (GAO, 9 zk.a, 2006-01-13koa).
- Abenduaren 27ko 599 Bis/2005 FORU AGINDUA, makina edo aparatu automatikoen bidez ustiatzen den jokoaren gaineko zergaren ordainketa bankuan helbi-
- ORDEN FORAL 1Bis/2005, de 17 de junio, por la que se aprueban las modalidades de declaración y los modelos 200 de declaración-liquidación del Impuesto sobre Sociedades y del Impuesto sobre la Renta de no Residentes correspondiente a establecimientos permanentes, y 201 de declaración-liquidación del Impuesto sobre Sociedades, correspondientes a los períodos iniciados entre el 1 de enero y el 31 de diciembre, ambos del año 2004, así como el modelo 20-C, de exacción, en el Impuesto sobre Sociedades y en el Impuesto sobre la Renta de no Residentes (establecimientos permanentes), del recurso cameral permanente en favor de la Cámara de Comercio, Industria y Navegación de Gipuzkoa, regulándose, asimismo, la forma de ingreso, el plazo y los lugares de presentación (BOG nº 120, de 27-06-2005).
- ORDEN FORAL 124 bis/2005, de 18 de agosto, por la que se modifica la Orden Foral 165/2004, de 25 de febrero, por la que se regula el procedimiento para la presentación por vía telemática de determinadas declaraciones-liquidaciones (BOG nº 166, de 01-09-2005).
- ORDEN FORAL 231 bis/2005, de 16 de septiembre, por la que se modifican las Ordenes Forales 640/1997, de 20 de agosto, sobre aprobación de modelos de Impuestos Especiales, 157/1998, de 25 de febrero, por el que se aprueba el modelo 560 del Impuesto Especial sobre la Electricidad y 1165/2001, de 21 de noviembre, por la que se aprueban los modelos relativos a los Impuestos Especiales (BOG nº 181, de 23-09-2005).
- ORDEN FORAL 469BIS/2005, de 22 de noviembre, por la que se modifica la ORDEN FORAL 1279/2003, de 9 de diciembre, por la que se aprueba el nuevo modelo 190 de declaración-resumen de retenciones e ingresos a cuenta del Impuesto sobre la Renta de las Personas Físicas, rendimientos de trabajo, de actividades económicas y premios, así como los diseños físicos y lógicos para la sustitución de las hojas de relación de perceptores de dicho modelo por soporte magnético. (BOG nº 228, de 01-12-2005).
- ORDEN FORAL 631BIS/2005, de 30 de diciembre, por la que se aprueban los nuevos modelos 670, 671 y 672 de declaración-liquidación del I. sobre Sucesiones y Donaciones. (BOG nº 9, de 13-01-2006)
- ORDEN FORAL 599BIS/2005, 27 de diciembre, por la que se establece el procedimiento de ingreso mediante domiciliación bancaria del Tributo sobre el

deratzeko prozedura ezartzen duena (GAO, 8 zk.a, 2006-01-12koa).

- Urtarrilaren 12ko 19/2006 FORU AGINDUA, 2006ko urtarrilaren 1etik aurrera Pertsona Fisikoen Errentaren gaineko Zergaren zenbatespen objektiboaren metodoan aplikatuko diren zeinu, indize edo moduluak finkatzen dituena, eta merkantzien errepi- de bidezko garraio jarduerari 2005. urterako ezarrita- koak aldatzekoa (GAO, 17 zk.a, 2006-01-26koa).

Juego mediante la explotación de máquinas o aparatos automáticos. (BOG nº 8, de 12-01-2006).

- ORDEN FORAL 19/2006, de 12 de enero, por la que se determinan los signos, índices o módulos, aplicables a partir de 01-01-2006 de la modalidad del método de estimación objetiva del IRPF, y se modifican los dispuestos para el 2005 para la actividad de transporte de mercancías por carretera. (BOG nº 17, de 26-01-2006).