

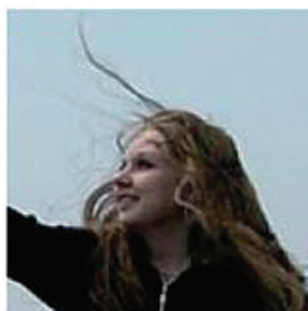

2012 URTEKO TXOSTENA INFORME ANUAL

Gipuzkoako Foru Ogasuna • Hacienda Foral de Gipuzkoa

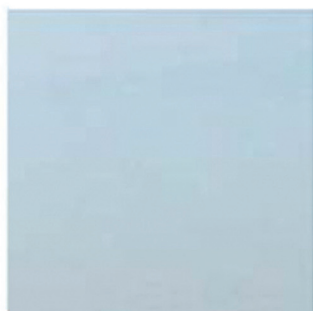
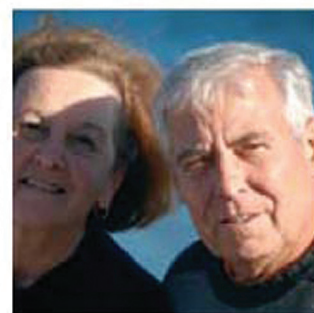
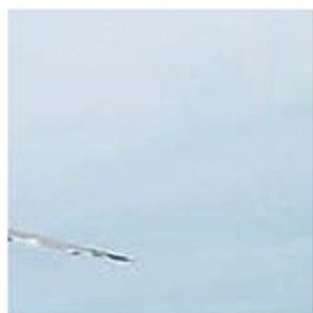
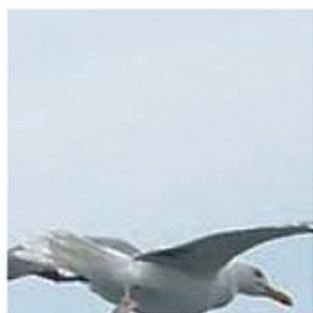
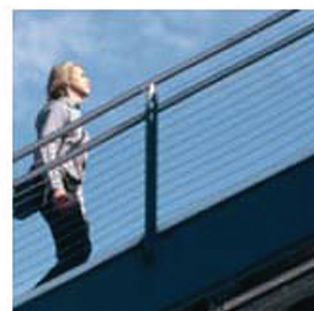
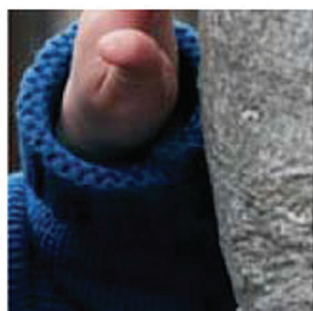
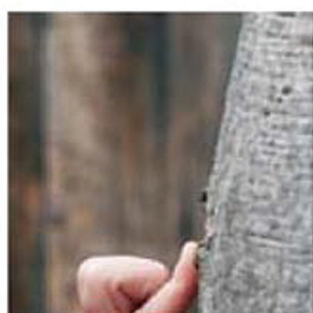
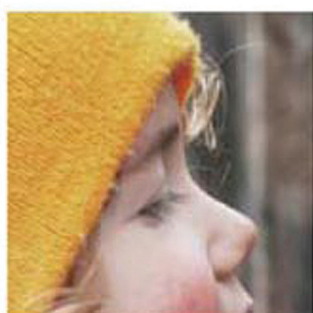

Gipuzkoako Foru Aldundia
Ogasun eta Finantza Departamentua
Departamento de Hacienda y Finanzas

URTEKO TXOSTENA

GIPUZKOAKO FORU OGASUNA

2012

INFORME ANUAL

HACIENDA FORAL DE GIPUZKOA



2012
URTEKO TXOSTENA
INFORME ANUAL
Gipuzkoako Foru Ogasuna • Hacienda Foral de Gipuzkoa



AURKIBIDE LABURTUA / ÍNDICE RESUMEN

Aurkezpena / Presentación
Sarrera / Introducción

LEHENENGO ZATIA: ZERGEN AZTERKETA / PRIMERA PARTE: ANÁLISIS DE IMPUESTOS

1. PFEZ / IRPF

- Testua / Texto
- Estatistika eranskina / Anexo estadístico

2. Ondarearen gaineko Zerga / Impuesto sobre el Patrimonio

- Testua / Texto
- Estatistika eranskina / Anexo estadístico

3. Sozietateen gaineko Zerga / Impuesto sobre Sociedades

- Testua / Texto
- Estatistika eranskina / Anexo estadístico

4. Sozietateen zerga pizgarriak / Incentivos Fiscales de Sociedades

- Testua / Texto
- Estatistika eranskina / Anexo estadístico

5. BEZ / IVA

- Testua / Texto
- Estatistika eranskina / Anexo estadístico

BIGARREN ZATIA: ZERGA ETA FINANTZA JARDUERA / SEGUNDA PARTE: ACTIVIDAD FINANCIERA Y TRIBUTARIA

6. Ogasuneko organoen kudeaketa / Gestión de Órganos de Hacienda

- Testua / Texto
- Estatistika eranskina / Anexo estadístico

7. Zerga itunduen bilketa / Recaudación de tributos concertados

- Testua / Texto
- Estatistika eranskina / Anexo estadístico

8. Aldundiaren jarduera ekonomiko-finantzariora / Actividad económico-financiera foral

- Testua / Texto
- Estatistika eranskina / Anexo estadístico

ERANSKINAK / APÉNDICES

A.1. Udalen estatistikak / Estadísticas municipales

A.2. Arauzko xedapenak / Disposiciones normativas



AURKEZPENA

Datozen orrialdeotan "Gipuzkoako Foru Ogasunaren Urteko Txostena" aurkezten dizuegu, 2012ko ekitaldiari dagokiona. Beste urteetan bezala, zergadunei, gizarte eragileei eta, oro har, gaian interesatuta dauden guztiei Ogasuneko eta Finantzetako Departamentuak zerga eta finantza arloan egin duen jardunaren berri laburbilduta ematea du helburu. Txosten honen argitalpenarekin, legegintzaldi berriaren ildo nagusietako bat gauzatzen da: Departamentuaren informazio gardentasuna.

Departamentuaren eginkizunik behinena da herritarrek egiten dituzten kontribuzioak modu arduratsuan biltzea herri zerbitzuak finantzatzeko posible izan dadin, lurraldeko ekonomiaren hazkundeari lagunduz eta aberastasuna birbanatuz, herri finantzen kudeaketa eraginkor eta garbia dela medio.

Txosten honetan aztertzen diren zenbait zergen datuak 2011. ekitaldi fiskalari dagozkio, nahiz eta 2012. urtean aurkeztu; esaterako Errenta Zerga, Ondarearen gaineko Zerga eta Sozietateen Zerga. Urte horietan Gipuzkoan krisi ekonomiko larria jasan dugu, munduko beste herrialde askotan gertatu den bezalaxe. Jarduera ekonomikoa eta enplegua gogor jaitsi ziren, eta horrek zergen oinarri ezargarrien beherakada ekarri zuen. Ondorioz, zerga-bilketaren jaitziera nabarmena izan zen, eta hori argi eta garbi ikusten da txosten honen datuetan.

Eskeinutako informazioaren egiturak homogeneotasuna gordetzen duenez aurreko ekitaldietan erabilitakoarekin, errazago gertatzen da magnitude nagusien denborazko segidak prestatzea. Gainera, txostenak zehatz-mehatz aztertzen ditu datuak, eta horien analisirako kontuan hartzekoak diren aldagaiak ere jorratzen ditu.

Argitalpen honen azken helburua da departamentuak finantza eta zerga alorrean egin duen jarduna gehiago ezagutaraztea. Komunikazio eta informazioaren teknologia berrien erabilerak duen garrantziaz jabeturik, eta aurreko urteetan bezala txostena interneteko bere web gunean jartzeaz gain, Estatistika Ataria izeneko atalean txostenean agertzen diren datu guztiak ipini ditu modu elkarreragilean, erosoan eta azkarrean kontsultatu eta deskargatu ahal izateko. Bestalde, datu-banku bat ere sortu da, eta bertan, 1995. urtetik aurrerako serie historiakoak kontsultatzeko eta deskargatzeko aukera izango da.

PRESENTACIÓN

El "Informe Anual de la Hacienda Foral de Gipuzkoa" correspondiente al ejercicio 2012, que presentamos a continuación, tiene como objetivo poner a disposición de las personas contribuyentes, de los agentes sociales y, en general, de cualquier persona interesada en la materia, un resumen de las actuaciones tributarias y financieras desarrolladas por el Departamento de Hacienda y Finanzas. Con la publicación de este informe se plasma una de las principales líneas de actuación de la nueva legislatura: la transparencia informativa del Departamento.

La principal misión del Departamento es realizar una recaudación responsable de las contribuciones ciudadanas para financiar los servicios públicos, favoreciendo el crecimiento de la economía territorial y la redistribución de la riqueza, con una eficiente y saneada gestión de las finanzas públicas.

Algunos de los datos analizados en este informe corresponden al ejercicio fiscal 2011, a pesar de ser declaraciones presentadas en 2012, como es el caso del IRPF, el Impuesto sobre el Patrimonio y del Impuesto sobre Sociedades. Durante esos años hemos sufrido en Gipuzkoa una crisis económica profunda, al igual que ha ocurrido a nivel mundial en otros territorios. Tanto la actividad económica como el empleo sufrieron fuertes caídas, por lo que las bases imponibles de los impuestos también descendieron. Consecuencia de todo ello fue la considerable pérdida de recaudación tributaria, tal y como puede observarse en muchos de los datos de este informe.

La estructura de la información ofrecida es homogénea con la de ejercicios precedentes, con lo que se facilita la elaboración de series temporales de las principales magnitudes. Además, contiene un pormenorizado análisis de los datos que se proporcionan, analizando diferentes variables a tener en cuenta a la hora de abordar su estudio.

El objetivo último de esta publicación es facilitar y fomentar el conocimiento de la actividad desarrollada por el Departamento en sus funciones financieras y tributarias. Conscientes de la importancia de la aplicación de las nuevas tecnologías de la comunicación y la información, además de ofrecer este Informe, al igual que en años anteriores, en la página web del Departamento, se ha puesto en marcha el Portal de Estadísticas, donde se pueden consultar y descargar todos los datos que aparecen en el informe de una manera interactiva, sencilla y rápida. También se ha creado una base de datos, dónde se pueden consultar y descargar series históricas desde 1995.

Helena Franco Ibarzabal

Ogasuneko eta Finantzetako Foru Diputatua • Diputada Foral de Hacienda y Finanzas



1. PERTSONA FISIKOEN ERRENTAREN GAINEKO ZERGA. 2011KO EKITALDIA

1.1. SARRERA

Aurkeztutako aitorpenei dagokienez, 2011an aitorten berretsien goranzko joera mantendu da, gainontzeko modalitate guztiek beherantz egin duten bitartean.

Lanaren errentak jarraitzen du **errenta iturri nagusia** izaten (%82,8). Bigarren lekuan, kapital higigarriaren etekinak kokatu dira (%6,9%). Hirugarren lekuan enpresa jarduerak datoz (%5,8), zeintzuk 2008 ekitaldiaz gerotik etengabeko galera eduki duten.

Oinarri ezargarriaren murrizpenen artean honako hauek nabarmentzen dira: batetik, pentsio planenak, BGAEenak eta urteko mantenuarenak, eta, bestetik, batera aitortzeagatik egindakoak.

2010ean kenkarien beherakada handia eman ostean (400 euroko pizgarria baldintzatu izanagatik eta ohiko etxebizitzako kenkariaren jaitzieragatik), 2011an **kenkarien gutzizkoak** gora egin du berriz ere, %3,7, hain zuzen.

Atxikipen nagusia lanarena da (kopuru osoaren %83,8) eta iazko aldean handitu egin da, gainera (%3,4, 46,1 milioi euro gehiago). Kapital higigarriaren atxikipenak garrantzi aldetik bigarrenak dira, eta hauek ere gora egin dute ekitaldian (22,5 milioi euro gehiago, %19,8). Jarduera ekonomikoengatik eginiko atxikipenak eta konturako sarrerak aurreko urtearekin konparatuta jaitsi egin dira (-%4,8, hau da, 4,9 milioi euro gutxiago). Zergaren oinarri ezargarriaren igoerari edo jaitzierari lotuak daude atxikipen hauen aldaketak. Atxikipenak %3,9 hazi dira guztira.

1. IMPUESTO SOBRE LA RENTA DE LAS PERSONAS FÍSICAS. EJERCICIO 2011

1.1 INTRODUCCIÓN

En cuanto a las **declaraciones presentadas**, en 2011 siguen aumentando las declaraciones confirmadas, mientras que el resto de modalidades desciende.

La **principal fuente de renta** sigue siendo la del trabajo (82,8%). En segundo lugar, se han colocado los rendimientos de capital mobiliario (6,9%). En tercer lugar, se sitúan las actividades empresariales (5,8%), las cuales registran caídas sucesivas desde 2008.

Entre las **reducciones de la base imponible** destacan, por una parte, las de planes de pensiones, EPSVs y anualidades y, por otra, las que se aplican por haber hecho la declaración conjunta.

Tras el fuerte descenso de las deducciones en 2010 (por estar condicionado el incentivo de 400 euros, junto al descenso en la deducción en vivienda habitual), el total de **las deducciones** ha vuelto a crecer en 2011, un 3,7%, concretamente.

La **principal retención** es la del trabajo (83,8% del total), que ha aumentado, además, respecto a 2010 (+3,4%, 46,1 millones de euros más). Las retenciones de capital mobiliario son las segundas en importancia y éstas, también, experimentan una fuerte subida (22,5 millones de euros más, un 19,8%). Las retenciones y pagos fraccionados por actividades profesionales disminuyen respecto del ejercicio anterior (-4,8% que suponen 4,9 millones de euros menos). Estas modificaciones guardan consonancia con el incremento o disminución experimentado en la base imponible del impuesto por esas rentas objeto de retención. El total de retenciones ha aumentado un 3,9%.



Itzultzeko aitorten kopuruak nahiz guztira itzultako zenbatekoak gora egin dute, eta batez besteko itzulketa, aurreko ekitaldiarekin alderatuz, handitu egin da ere bai. Bestalde, **ordaintzeko aitorten kopurua** apenas igo da, horien zenbatekoa, aldiz, bai. Ondorioz, aitorten bakoitzeko ordaindu beharreko batez bestekoa nabarmen hazi egin da.

6.000 eta 27.600 euro bitarteko oinarri likidagarria duten aitortenak dira ugariak. Alabaina, oinarri likidagarriak handiena 13.200 eta 34.800 euro bitarteko aitortenetan ageri da, eta kuota likidoa 20.400 eta 37.200 euro bitarteko oinarri likidagarria duten aitortenetan.

Karga tasa nominala %25,9koa izan da eta **karga tasa efektiboa**, berriz, %16,5koa, biak ere 2010eko tasen berdinak izanik.

Aitorten errenta iturri nagusiaren arabera sailkatzen baditugu, ikus dezakegu ugariak lan errentarenak direla (%84,1), eta atzetik jardueretakoak datozela. Hori dela-eta, batez besteko orokorra, bai oinarri likidagarriarena, bai kuota (osoa zein likidoarena) eta bai karga tasarena, parekatuak dator lanaren batez bestekoarekin.

Jarduera ekonomikoen taldeko aitortenetan, zerbitzuen sektoreak metatu du aitorten kopururik handiena (%52,9). Ondoren, profesionalen eta artisten sektorea (%23,5) eta eraikuntzarena datoz (%15,4).

Lehen sektoreak jarduera nagusiaren batez besteko etekin txikiena aitortu du: 10.160 euro. Profesionalak eta artistak, ordea, batez bestekorik handiena aitortu dute: 22.896 euro.

Tanto el **número de declaraciones a devolver** como la cantidad total devuelta han aumentado respecto al ejercicio anterior, produciéndose un aumento de la devolución media. Por su parte, el **número de las declaraciones a ingresar** prácticamente no ha crecido, mientras sí lo ha hecho su importe, arrojando una media a ingresar por cada declaración considerablemente superior.

El grupo más numeroso de declaraciones lo constituyen las que tienen una base liquidable entre 6.000 y 27.600 euros. Sin embargo, la mayor cuantía de base liquidable se acumula en las declaraciones de entre 13.200 y 34.800 euros, y la cuota líquida en las declaraciones de entre 20.400 y 37.200 euros de base liquidable.

El tipo nominal de gravamen ha sido el 25,9%, mientras que el **tipo efectivo de gravamen** ha sido el 16,5%, igualando ambos tipos los registrados en 2010.

Si clasificamos las **declaraciones en función de la principal fuente de renta**, obtendremos que las más numerosas son las del grupo de trabajo (84,1%), seguidas por las de actividades económicas. Por ello, la media general, tanto de la base liquidable como de las cuotas (integrada y líquida) y del gravamen, va pareja con la media del trabajo.

Entre las declaraciones del grupo de actividades económicas, es el sector de servicios quien mayor número de declaraciones acumula (52,9%). Le siguen los sectores de profesionales y artistas (23,5%) y de la construcción (15,4%).

El sector primario declara la media más baja del rendimiento de la actividad principal: 10.160 euros. En contrapartida, los profesionales y artistas declaran la media más alta: 22.896 euros.



Aitortutako batez besteko etekinik handiena Farmaziaren jarduera adarrak bereganatu du: 63.258 euro. Aldiz, aitortutako batez besteko etekinik txikiena apainketarako areto eta institutuei dagokie 7.910 euroekin.

Aukera zuten aitorten guztietatik, ia bi herenak (%62,9k) Zenbatespen Objektiboa (moduluak) aukeratu du jardueraren etekina kalkulatzeko (termino absolututan, jarduera ekonomikoen taldeko aitorten guztien %26,1k). Autotaxi bidezko garraioa izan da modalitate hori gehien erabili duena (%97,9), eta gainerako elikagai zerbitzuen adarra, berriz, gutxien baliatu dena (%14,9).

1.2. AURKEZTUTAKO AITORPENAK

Zenbat aitorten aurkeztu dira?

Guztira 394.455 aitorten aurkeztu dira, denak ere 2011. urteari dagozkionak, 2010. urtean baino 3.094 gehiago (+%0,8).

Aitorten berretsiak gora egin dute, gainontzeko modalitateen kaltetan

Hona hemen 2011ko datuak:

- Modalitate mekanizatuan aurkeztutako aitortenak: 105.175 (%26,7).
- Aitorten berretsiak: 193.711 (%49,1).
- Telematikoki (internet bidez) aurkeztutako aitortenak: 93.041 (%23,6).
- Paperean aurkeztutako aitortenak: 2.528 (%0,6)

2010. urtekoekin alderatuta, portzentajeak aldatu egin dira (%27,2, %48,0, %24,0 eta %0,8hurrenez hurren), aurreko urteetako joerari eutsiaz: aitorten berretsien modalitatea (+%3,2) garrantzia hartuz joan da eta, aldi berean, gainontzeko modalitateek beherakada pairatu dute (-%1,3 mekanizatuek, -%1,1 internet bidezkoek eta -%15,7 paperezkoek).

La rama de actividad con mayor rendimiento medio declarado es la de Farmacia: 63.258 euros. Por el contrario, el menor rendimiento medio declarado corresponde a los salones e institutos de belleza, con 7.910 euros.

De todas las declaraciones que podían hacerlo, casi dos tercios (62,9%) han optado por la Estimación Objetiva (por módulos) para calcular el rendimiento de la actividad (en términos absolutos, el 26,1% de todas las declaraciones del grupo de actividades económicas). Quien más ha escogido esta modalidad ha sido la actividad de Transporte autotaxis (97,9%), y quien menos, Resto de servicios de alimentación (14,9%).

1.2. DECLARACIONES PRESENTADAS

¿Cuántas declaraciones se han presentado?

Del 2011 se han presentado 394.455 declaraciones, 3.094 más que del 2010 (+0,8%).

Las declaraciones confirmadas aumentan, en detrimento del resto de las modalidades

Estos son los datos del año 2011:

- Declaraciones presentadas por la modalidad mecanizada: 105.175 (26,7%).
- Declaraciones confirmadas: 193.711 (49,1%).
- Declaraciones presentadas vía telemática (internet): 93.041 (23,6%).
- Declaraciones presentadas en papel: 2.528 (0,6%)

Los porcentajes varían con respecto a los de 2010 (27,2%, 48,0%, 24,0% y 0,8%, respectivamente), manteniendo la tendencia de los años anteriores en los que el modelo de confirmadas sigue creciendo (+3,2%) y el resto de modalidades desciende (-1,3% las mecanizadas, -1,1% las de internet y -15,7% las presentadas en papel).



Aitorpen berretsiak autoliquidazio proposamenak dira, behin etxera bidalita zergadunek telefonoz zein internet bidez onartu eta berretsi ditzaketenak. Aurreko ekitaldietan modalitate berri bezala ezarri ziren arren, 2002. urtetik aurrera hartu dute benetako garrantzia, eta joera horrek ekitaldi honetan ere izan du jarraipena.

Las declaraciones confirmadas son propuestas de autoliquidación que se envían al domicilio y que sólo ha de manifestarse su confirmación vía telefónica o telemática. Aunque se establecieron como nueva modalidad en ejercicios anteriores, ha sido a partir de 2002 cuando han tenido mayor repercusión, tendencia que continúa en este ejercicio.

GRÁFICO 1.1. GRAFIKOA
Aitorpen kopurua (urtez urte)
Evolución del número de declaraciones

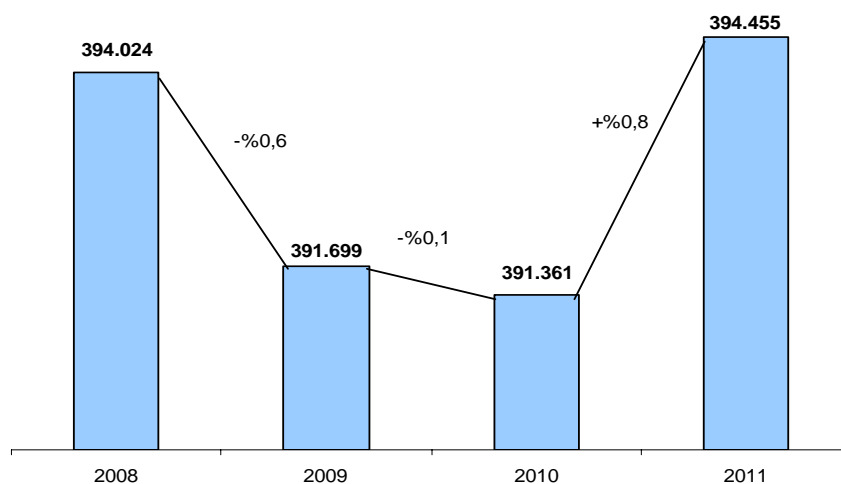

2010. urtearekin alderatuta, ordaintzeko aitorpenen kopurua ia mantendu egin da (+%0,1) eta itzultzeko aitorpenak gehixeago handitu dira (+%1,0). Ondorioz, kopuru osoan duten parte-hartzea apenas aldatu da bi taldetan.

Con respecto a 2010, el número de declaraciones a ingresar prácticamente se mantiene (+0,1%) mientras que las declaraciones a devolver han crecido algo más (+1,0%). En consecuencia, la representación de ambos grupos apenas varía.



GRÁFICO 1.2. GRAFIKOA
Tributazio mota
 Modalidad de tributación



GRÁFICO 1.3. GRAFIKOA
Aitorpen kopurua, zergadunei itzultzekoak edo Ogasunari ordaintzekoak
 Número de declaraciones, a devolver al contribuyente o a ingresar en Hacienda



GRÁFICO 1.4. GRAFIKOA
Aitorpen mota
 Tipo de declaración

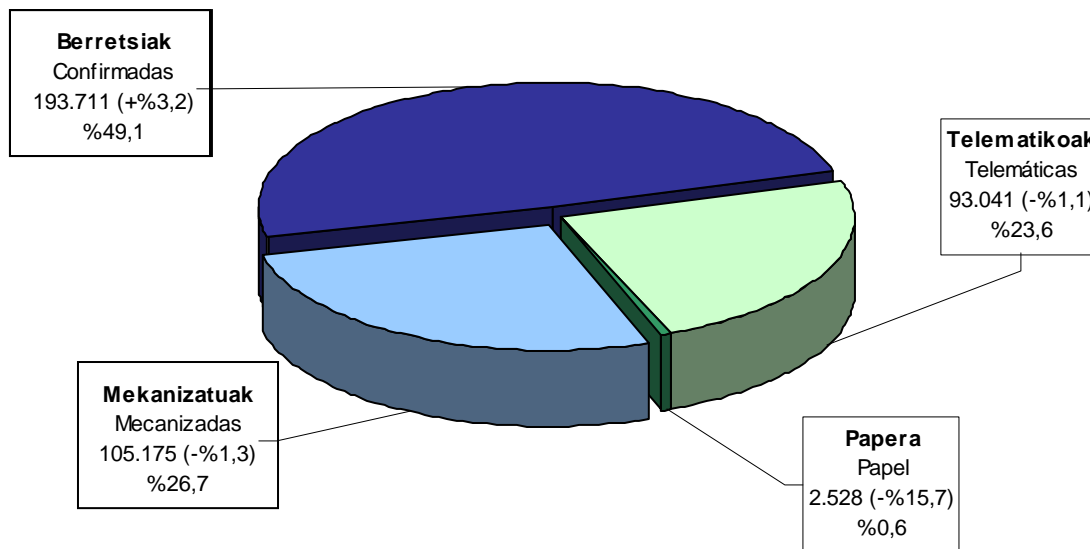

Banakako aitortpenek, aurreko urteetan ez bezala, familia unitatean sartu gabekoen aitortpenak gainditu dituzte kopuruan

Familia unitatean sartu gabeko zergadunak %0,4 gehitu dira, eta kopuru osoaren %39,1 hartzen dute. Gainerakoak (%60,9) bi taldetan banatzen dira: batetik, aitortpena batera aurkezten dutenak (%20,7), eta bestetik, banakako modalitatea nahiago dutenak (%40,2). Datu horiek aurreko ekitaldietakoekin alderatuz gero, agerian jartzen da banakako aitortpenek (+%1,9) soilik eduki dutela igoera esanguratsua.

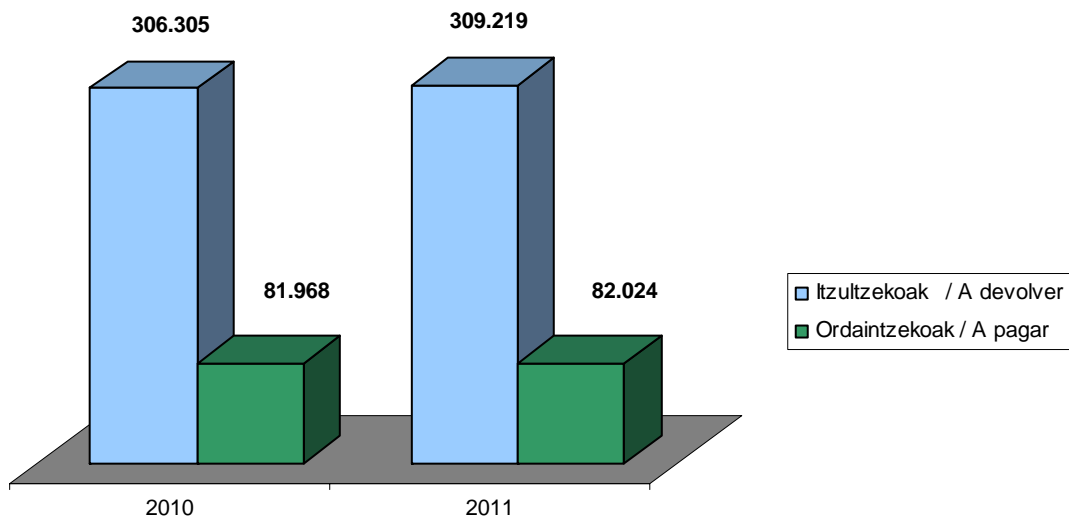
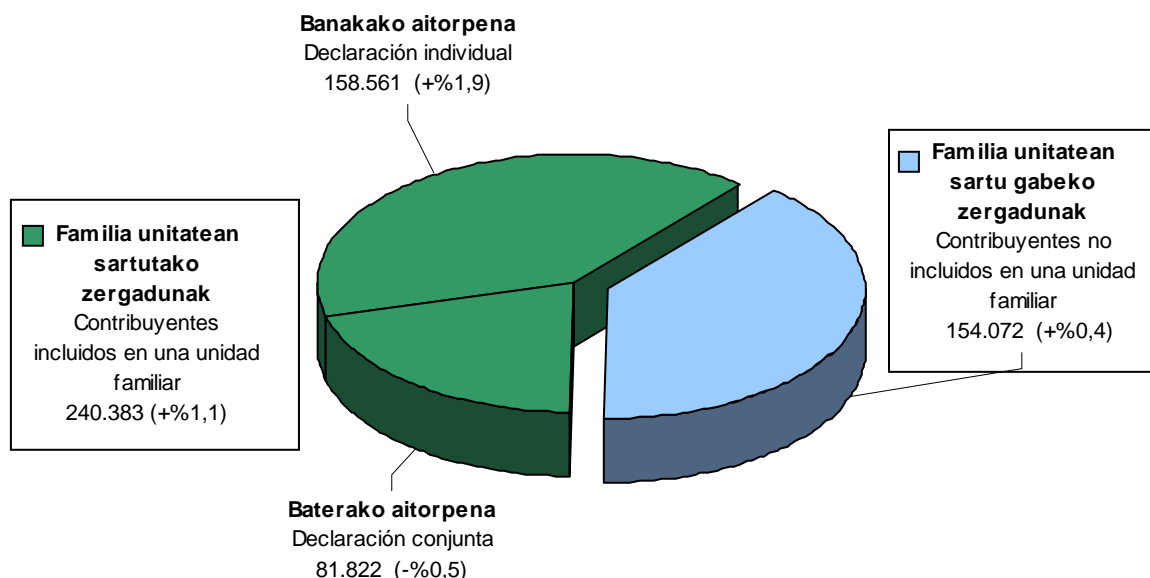
1.3. NONDIK DATOR AITORTUTAKO ERRENTA?

Datu aipagarri gisa, esan dezakegu 2011 ekitaldiko oinarri likidagarria 8.865,0 milioi eurokoa izan dela, aurreko urtean baino 343,3 milioi gehiago (+%4,0). Horrela, aurreko bi urteetako beheranzko joera hautsi da.

Las declaraciones individuales superan, al contrario que en los años precedentes, a las de los no incluidos en unidad familiar

Los contribuyentes no incluidos en una unidad familiar han crecido un 0,4% y representan el 39,1%. El resto (60,9%) se divide entre quienes presentan la declaración conjunta (20,7%), y quienes prefieren la modalidad individual (40,2%). Si comparamos estos datos con los ejercicios anteriores, apreciamos que sólo las declaraciones individuales (+1,9%) han aumentado significativamente.

1.3. ¿DE DÓNDE PROCEDE LA RENTA DECLARADA?

Como dato más importante queremos apuntar que la base liquidable del ejercicio 2011 ha sido de 8.865,0 millones de euros, 343,3 millones más que el año anterior (+4,0%). Así, se deja de lado la tendencia descendente de los dos años anteriores.



Lanetik datozen errentak aitortutako guztiaren %82,8 dira

1.5. grafikoa ikus daiteke nola banatu diren oinarri ezargaria osatzen duten errentak.

Etekin mota hauetatik guztietatik hiru aztertuko ditugu zehatzago: lanaren errentak, kapital higiezinaren errentak, eta ondare irabazi eta galerak.

Lanaren errentak: %3,2 gehitu da etekin garbia

2010. urtearekin alderatuta, lan errenten etekin gordina %2,8 hazi da. Etekin garbiak, ordea, %3,2 egin du gora. Eta arrazoia da gastuak gutxiago handitu direla (+%1,7).

Las rentas procedentes del trabajo representan el 82,8% del total declarado

Las rentas que componen la base imponible se reparten según el gráfico 1.5.

De todos estos rendimientos hay tres - las rentas de trabajo, las rentas del capital inmobiliario y las ganancias y pérdidas patrimoniales- que vamos a analizar más detenidamente.

Rentas de trabajo: ha aumentado un 3,2% su rendimiento neto

Si bien el rendimiento bruto de la renta de trabajo ha aumentado un 2,8% respecto a 2010, el neto ha crecido un 3,2%. Razón: el menor aumento de los gastos (+1,7%).

GRÁFICO 1.5. GRAFIKOA
Errentaren jatorria
Procedencia de la renta

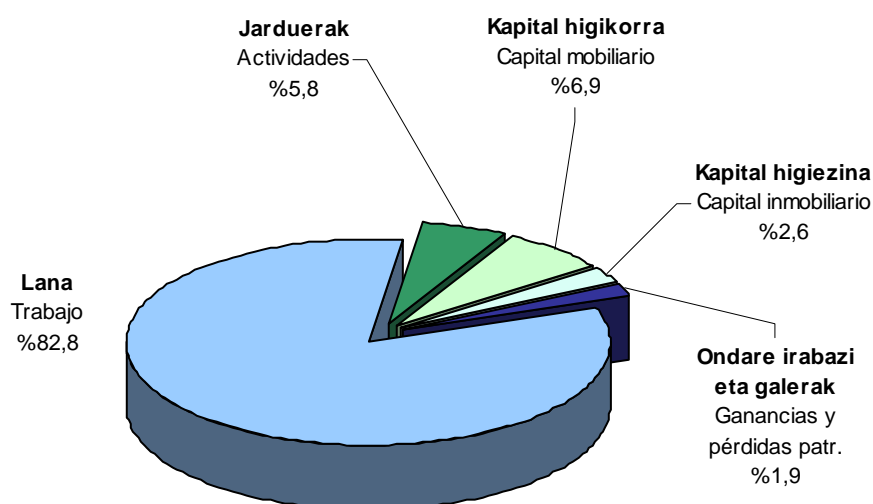



Ondare irabazi eta galerak %2,8 jaitsi dira

Ondare irabazi eta galerek behera egin dute etengabe 2007-2011 epealdian. 2011ko ekitaldian, konkretuki, 5,3 milioi euro txikiagoak izan dira. Oinarri ezargarriarekiko portzentajea jaitsi egin da, %1,9era, hain zuzen ere.

Oinarri ezargarriaren murrizpenak

Murrizpenei dagokienez honako hauek dira datu nagusiak:

- Pentsio planak, BGAEak eta urteko mantenurako ordainketak: 495 milioi (-%0,7).
- Murrizpena batera aitortzeagatik: 301 milioi (+%1,3).
- Aurreko ekitaldietako etekin negatiboak: 30 milioi (+%0,7).

Nabarmentzekoa da pentsio planei eta BGAEei egindako ekarpenen murrizpenak zertxobait behera egin duela lehen aldiz. Bestalde, aurreko ekitaldietako etekin negatiboak aurten ere hazi egin dira, 2009an bere balioa boskoiztu ostean.

Errenta iturriak oinarri likidagarriaren tartean arabera

2011ko errenta iturri nagusiek aurreko urteko egiturari eutsi diote. Besteren konturako lanaren etekinek portzentajerik handiena ageri dute tarte guztietan, eta baliorik handienak erdiko tartean lortu dituzte, 15.600 eta 37.200 euro bitarteko oinarria dutenetan alegia (hauetan %96 baino gehiago dira). Erdiko tarte horietan, eta batez ere 27.600 eta 37.200 euro bitartekoan, errenta enpresarial eta profesionalen baliorik txikienak ageri dira; hauek, beren aldetik, bigarren tartean jo dute goia (6.000 eta 10.800 euro bitarteko oinarria).

Ganancias y pérdidas patrimoniales: bajan un 2,8%

El importe de ganancias y pérdidas patrimoniales ha bajado continuamente en el periodo 2007-2011. En el ejercicio 2011, concretamente, se da una disminución de 5,3 millones de euros. Su porcentaje respecto a la base imponible baja al 1,9%.

Reducciones de la base imponible

En lo que se refiere a las reducciones, estos son los datos principales:

- Planes de pensiones, EPSVs y anualidades por alimentos: 495 millones (-0,7%).
- Reducción por haber hecho la declaración conjunta: 301 millones (+1,3%).
- Rendimientos negativos de ejercicios anteriores: 30 millones (+0,7%).

Destaca el descenso en la reducción por aportaciones a planes de pensiones y EPSVs, por primera vez en su existencia. Por otra parte, los rendimientos negativos de ejercicios anteriores mantienen su ascenso, tras haberse quintuplicado en 2009.

Fuentes de renta distribuidas por tramos de base liquidable

Las principales fuentes de renta en 2011 mantienen una estructura similar al año anterior. Los rendimientos de trabajo por cuenta ajena son los que mayor porcentaje tienen en todos los tramos, y alcanzan sus valores máximos en los intervalos intermedios (base entre 15.600 y 37.200 euros, donde llega a representar más del 96%). Estos tramos, sobre todo entre 27.600 y 37.200 euros, coinciden con los menores valores de rentas empresariales y profesionales, que a su vez, tocan techo en el segundo tramo (base entre 6.000 y 10.800 euros).



Bai kapital higigarriaren errentak eta bai kapital higiezinarenak oso pisu txikia dute tarte gehienetan, eta beren portzentajerik onenak lehen eta azken tartetean ageri dira.

Tanto las rentas de capital mobiliario como de capital inmobiliario tienen una baja representación en la mayoría de los tramos, si bien obtienen sus mejores porcentajes en el primero y en el último tramo.

Ondare irabazi eta galerak azken tartean (66.000 eurotik gorako oinarri likidagarriak) bakarrik dira esanguratsuak, oinarriaren %9,6 baitira bertan.

Las ganancias y pérdidas patrimoniales destacan únicamente en el último tramo (base liquidable superior a 66.000 euros), donde llegan a representar el 9,6% de la base.

GRÁFICO 1.6. GRAFIKOA
 Errenta iturrien portzentajeak, oinarri likidagarriaren tarteen arabera
 Fuentes de renta en % por tramos de base liquidable

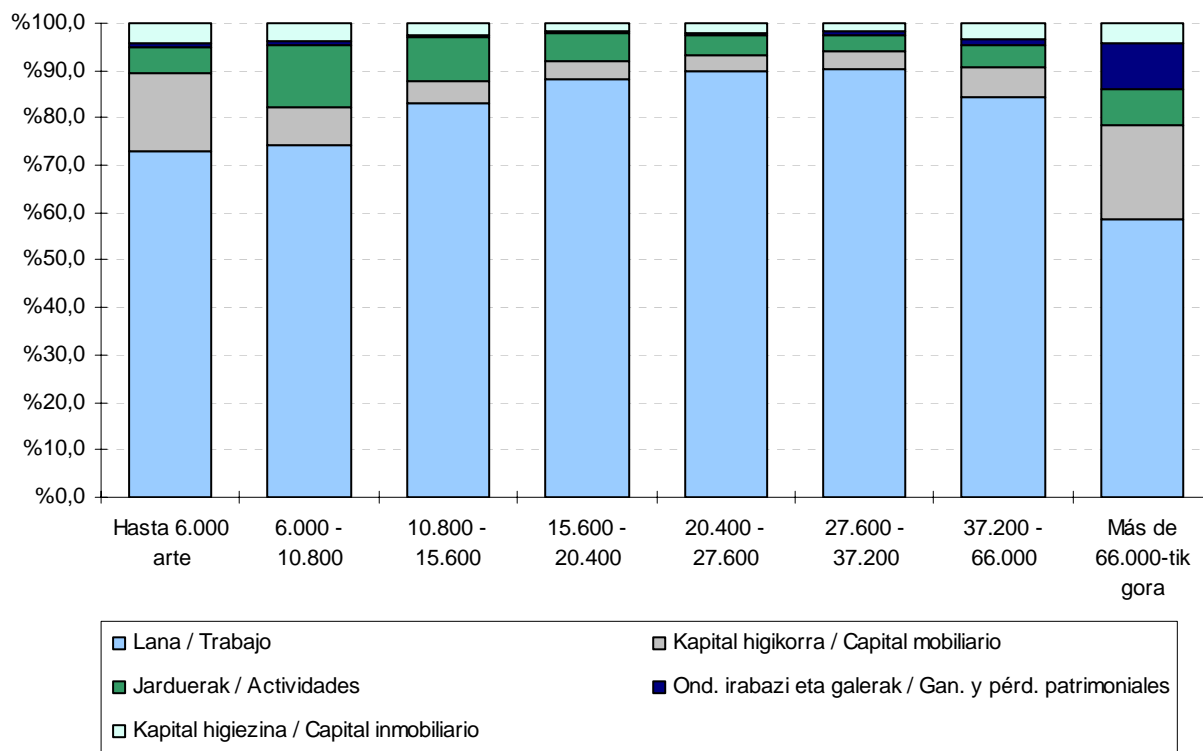



1.4. KENKARIAK

Kenkarietarako dagokienez, 2010az geroztik eta 2011ra arte, PFEZn **jarduera ekonomia sustatzeko kenkaria** (400 euroko pizgarriaren) desagertu egin da 20.000 eurotik gorako oinarri ezargarrientzat; 15.000 eta 20.000 bitartekoentzat formula baten bidez murrizten da; eta, azkenik, 15.000tik beherakoek osorik aplikatu ditzakete 400 euroak. Kenkari hau 2012 ekitalditik aurrera ez da aplikatuko.

Hala ere, 2011. urtean **963** milioi euroko kenkariak egin dira guztira, aurreko urtean baino 34 milioi gehiago (**+3,7**), batik batik kenkari orokorren eta familia eta pertsona kenkariaren kopuru osoaren igoeretatik (+15,4 eta +10,3 milioi euro, hurrenez hurren). Aipatzekoa da ere, 2011 ekitaldian langabetu eta pentsiodunentzat kenkari berri bat ezarri dela, +7,4 milioi euro suposatuta. 1.7. grafikoa kenkari horien banaketa ikus dezakegu.

Kenkari orokorrak hartzen du kopururik handiena

Aurkeztutako aitortzen bakoitzeko aplikatu den 1.327 euroko kenkari orokorretatik 521 milioi euro kendu dira guztira, kopuru osoaren %54,1.

1.4. DEDUCCIONES

En lo que respecta a las deducciones, cabe destacar la modificación sustancial de la **deducción para incentivar la actividad económica** (incentivo de los 400 euros): a partir de 2010 (y extendiéndose a 2011), no se aplica más a las bases imponibles superiores a 20.000 euros, se reduce en base a una fórmula para las bases entre 15.000 y 20.000 euros y, por último, es aplicable en su totalidad para bases inferiores a 15.000. Esta deducción desaparece a partir de 2012.

Pese a ello, el total de deducciones para el año 2011 ha ascendido a **963** millones de euros, 34 más que el año anterior (**+3,7%**), consecuencia, sobre todo, del incremento de la deducción general y de las deducciones personales y familiares (que aumentan, 15,4 y 10,3 millones de euros, respectivamente). Además, cabe señalar la introducción para 2011 de una nueva deducción para desempleados y pensionistas, la cual ha supuesto 7,4 millones de euros más. Estas deducciones se reparten según recoge el gráfico 1.7.

La deducción general es la que mayor importe representa

El total de la deducción general de 1.327 euros por declaración presentada asciende a 521 millones de euros, el 54,1% del total.



GRÁFICO 1.7. GRAFIKOA
Kenkariak taldeen arabera
Deducciones por grupos

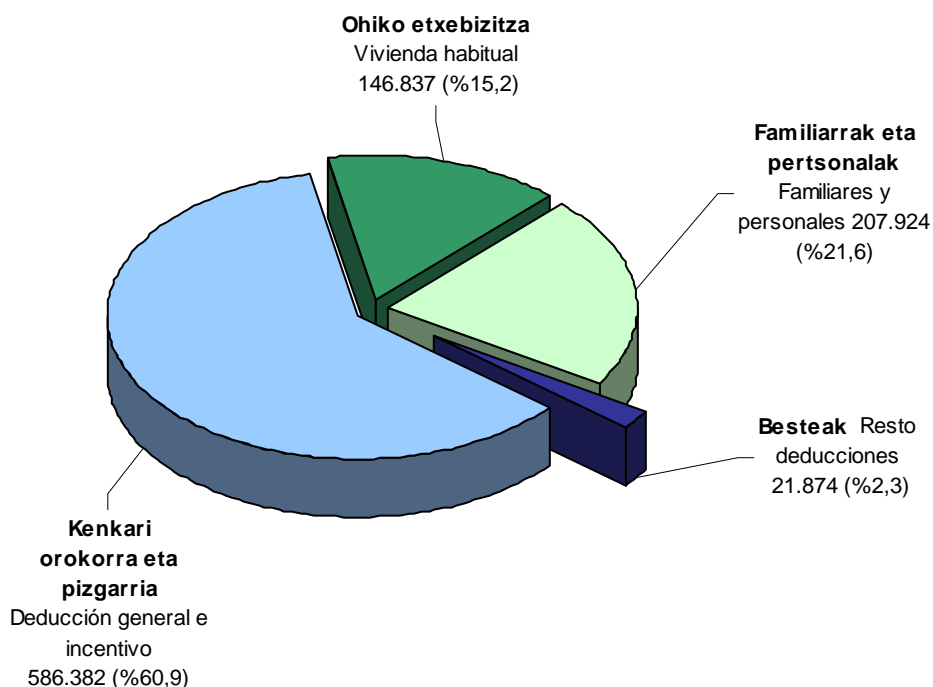

Kenkari familiar eta pertsonalak %5,2 hazi dira

Talde honetako kenkari denak, aurreko ahaideenak izan ezik, hazi egin dira 2010. urtearekin alderatuta:

- Ondorengo ahaideak: 4,1 milioi euro gehiago (+%4,1).
- Urteko mantenua: +%5,3.
- Aurreko ahaideak: -%5,5.
- Menpekoak: +%8,1 (1,9 milioi euro gehiago).
- Desgaituak: +%2,6.
- 65 urtetik gorakoak: 3,6 milioi euro gehiago (+%8,2).

Las deducciones familiares y personales crecen un 5,2%

La mayoría de las deducciones que pertenecen a este grupo aumentan respecto a 2010, siendo la excepción las deducciones por ascendientes:

- Descendientes: 4,1 millones de euros más (+4,1%).
- Abono anualidades: +5,3%.
- Ascendientes: -5,5%.
- Dependencia: +8,1% (1,9 millones de euros más).
- Discapacitados: +2,6%.
- Edad superior a 65 años: 3,6 millones de euros más (+8,2%).



GRÁFICO 1.8. GRAFIKOA
Kenkari familiar eta pertsonalak (urtez urte)
Evolución de las deducciones familiares y personales



GRÁFICO 1.9. GRAFIKOA
Ohiko etxebizitzaren kenkaria (urtez urte)
Evolución de la deducción por vivienda habitual



Banaka hartuta, **ohiko etxebizitzagatik aplikatutako kenkariak** joera desberdina erakusten dute. Honela, alokairuaren kenkaria etengabe hazten ari da, etxebizitza kontuarena jaisten, eta erosketagatiko kenkaria zertxobait igo da aurreko urteetan behera egin ostean:

Individualmente, las **deducciones por vivienda habitual** muestran tendencias diferenciadas. Así, la deducción por alquiler sigue creciendo año tras año, mientras que la cuenta vivienda va perdiendo peso. La adquisición de vivienda crece ligeramente tras disminuir en los años anteriores:

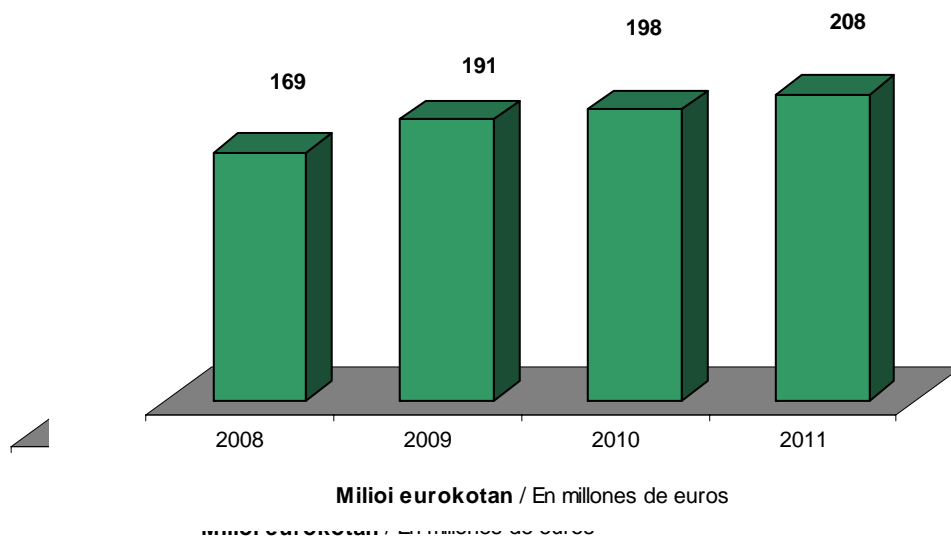
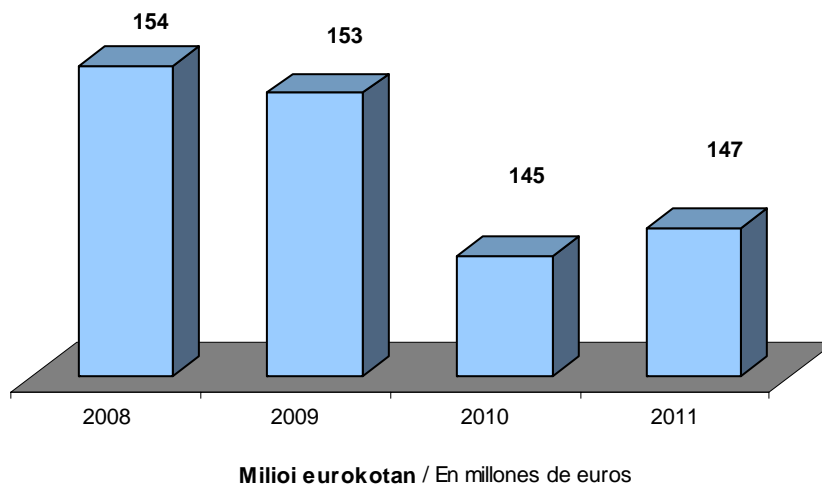

- Alokairua: +1,8 milioi euro (+%7,7).
- Erosketa: +1,2 milioi euro (+%1,1).
- Etxebizitza kontua: -1,7 milioi euro (-%23,0)

- Alquiler: +1,8 millones de euros (+7,7%).
- Adquisición: +1,2 millones de euros (1,1%).
- Cuenta vivienda: -1,7 millones de euros (-23,0%)

Jarduerak sustatzeko kenkariak %17,4 jaitsi dira.

Jarduerak sustatzeko kenkariak aurreko ekitaldietako beheranzko joera berreskuratu dute -2010ean zertxobait hazi ondoren-, eta 142 mila euro txikitu dira 2011an, %17,4 gutxiago.

Las deducciones para el fomento de actividades bajan un 17,4%.

Las deducciones para el fomento de actividades vuelven a retomar la tendencia descendente de años anteriores -tras recuperarse ligeramente en 2010- y pierden 142 mil euros en 2011, disminuyendo el 17,4%.

Dohaintzen kenkariak %1,5 gehitu dira.

Goranzko joerari eutsi dio dohaintzen kenkariak, igoera apalagoa bada ere: 81 mila euro handiagoa izan da 2011an.

Aumentan un 1,5% las deducciones por donativos.

Continúa la tendencia de aumento de la deducción por donativos, si bien se atenúa su subida: en 2011 ha crecido en 81 mil euros.

Zergapetze bikoitzaren kenkaria: %39,7 hazi da 2011an.

2007an dibidenduen tributazioari buruzko araudian sartu ziren aldaketak direla-eta, zergapetze bikoitzaren kenkaria kasu gehienetan desagertu zen, eta horren ondorioz, bere zenbatekoa asko jaitsi da azken lau ekitaldietan: 2007ko 3,6 milioi eurotatik 2011ko 1,0 milioira (-%72,4 gutxiago).

Deducción por doble imposición: cambio normativo en 2007.

Como consecuencia del cambio normativo que se llevó a cabo en 2007 en la tributación de los dividendos, se eliminó la deducción por doble imposición para la gran mayoría de los casos, por lo que su importe ha descendido considerablemente en los tres últimos ejercicios: de los 3,6 millones de euros de 2007 al 1,0 millón de 2011 (-72,4%).

Hala ere, aipatu beharra dago azken bi ekitaldietan %7,1 (2010) eta %39,7ko (2011) igoera izan dutela.

Cabe destacar, sin embargo, que en los dos últimos ejercicios han registrado una subida del 7,1% (2010) y del 39,7% (2011).

Kenkari berriak

Kenkari berrietan nabarmentzekoak dira 2007 urtean sortutako biak: langileen sindikatuei ordaindutako kuotak (3,43 milioi euro), eta bizitza edo elbarritasuneko banakako aseguru kontratuei aplikatzen zaien konpentsazio fiskala (beste 3,5 milioi euro).

Nuevas deducciones

De las nuevas deducciones creadas en 2007 destacan: cuotas satisfechas a sindicatos de trabajadores (3,4 millones de euros) y por compensación fiscal aplicable a contratos de seguro individuales de vida o invalidez (otros 3,5 millones de euros).

Hauetaz gain, 2011 urterako soilik beste kenkari berri bat sortu da: langabetu eta

Además, hay que destacar la introducción para 2011 de una nueva deducción para



pentsiodunen kenkaria, 7,4 milioi euro tara iritsi dena.

desempleados y pensionistas, la cual ha supuesto 7,4 millones de euros

1.5. ATXIKIPENAK

2011an 1.679 milioi euro atxiki dira: aurreko urtean baino %3,9 gehiago.

Atxikipen nagusia: lanarena

Hauek izan dira atxikipenen iturri nagusiak:

- Lana: kopuru osoaren %83,8.
- Kapital higigarria: %8,1.
- Jarduera ekonomikoak: %5,8.
- Kapital higiezina: %2,0.
- Ondare irabaziak: %0,2.
- IETen eta AEEen atxikipenak eta sarietako dagozkienak apenas dira esanguratsuak.

1.5. RETENCIONES

En 2011 se han retenido a cuenta 1.679 millones de euros: un 3,9% más que el año anterior.

La principal retención: la del trabajo

Las retenciones provienen principalmente de las siguiente fuentes:

- Trabajo: 83,8% del total.
- Capital mobiliario: 8,1%.
- Actividades económicas: 5,8%.
- Capital inmobiliario: 2,0%.
- Ganancias patrimoniales: 0,2%.
- Las retenciones provenientes de AIEs y UTEs y de los premios son prácticamente residuales.

GRÁFICO 1.10 GRAFIKOA
Atxikipen nagusiak
 Principales retenciones

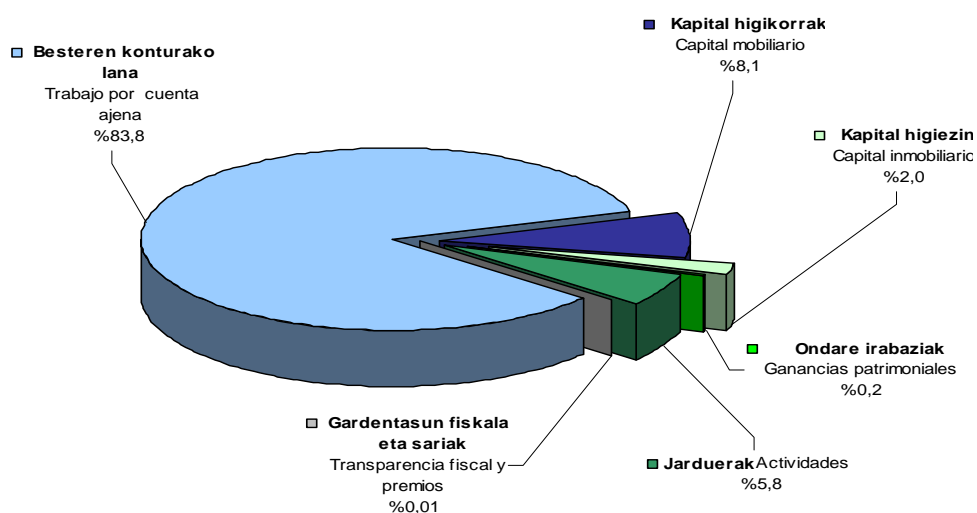

Kapital higigarriaren atxikipenak %19,8 hazten dira

Kapital higigarriaren atxikipenak, sarien gaineko atxikipenekin batera, iguera

Las retenciones de capital mobiliario crecen el 19,8%

Las retenciones de capital mobiliario (+19,8%), junto con las retenciones sobre



handia pairatu dute (+%19,8 eta +%30,8, hurrenez hurren), eta hor badu zerikusia errenta horiek zergaren oinarri ezargarrían izan duten gorakadak.

Lanaren gaineko atxikípenak dira kopuru absolutuetan igóerarik handiena izan dutenak: +46,1 milioi euro, hain zuzen ere, +%3,4.

Kapital higiezinaren gaineko atxikípenak ere igo egin dira, apalago izan bada ere: +0,6 milioi euro, +%1,6.

Gainerako atxikípenetan honako jaitsierak izan dira:

- Inbertsio kolektibotako erakundeak: -%40,3 (-2,1 milioi).
- Jarduerak: -%4,8 (-4,9 milioi).
- IETak eta EABak: -%2,1 (mila euro)

Atxikípenen eta sarreren arteko erlazioa

Atxikítako zenbatekoak sarreren gainean zein portzentaje hartzen duen aztertu ondoren, honako ondorioetara iritsi gara azken lau urteotako bilakaerari buruz:

- Besteren konturako lanaren portzentajea 0,2 puntu igo da 2008-2011 epean.
- Jarduera ekonomikoen portzentajea 0,4 puntu hazi da epealdian, 2010eko balio maximoa baino 0,2 puntu gutxiago.
- Kapital higigarriaren portzentajea 1,2 puntu igo da epealdian: %19,1ko tasa eman du 2011an, aztertutakoen artean portzentajerik handiena eta goranzko jauzi nabarmenena eman duena.

1.6. %0,7 GIZARTE EDO ERLIJO XEDEETARAKO ESLEITZEA

Erljio xedeetarako nahiz gizarte xedeetarako bideratu daitekeen

premios (+30,8%), suben sustancialmente, lo que guarda relación con el incremento experimentado en la base imponible del impuesto por esas rentas objeto de retención.

Las retenciones del trabajo son las que más han crecido en términos absolutos; en concreto, +46,1 millones de euros, un +3,4%.

Las retenciones del capital inmobiliario también han presentado una subida, aunque más moderada: +0,6 millones de euros, +1,6%

El resto de las retenciones presentan los siguientes decrementos:

- Instituciones de inversión colectiva: -40,3% (-2,1 millones).
- Actividades: -4,8% (-4,9 millones).
- AIEs y UTEs: -2,1% (mil euros)

Relación entre las retenciones y los ingresos

Tras analizar el porcentaje que supone la cantidad retenida sobre los ingresos, llegamos a las siguientes conclusiones sobre su evolución en los últimos cuatro años:

- El porcentaje del trabajo por cuenta ajena sube 0,2 puntos en el periodo 2008-2011.
- El porcentaje de actividades económicas crece 0,4 puntos en el periodo, 0,2 puntos menos que el máximo alcanzado en 2010.
- El porcentaje del capital mobiliario aumenta 1,2 puntos en el periodo, y se situa para el ejercicio 2011 en el 19,1%, el porcentaje más alto de entre los analizados.

1.6. ASIGNACIÓN DEL 0,7% PARA FINES SOCIALES O RELIGIOSOS

Dentro de la cuantía que se puede destinar bien a fines religiosos o bien a fines



zenbatekoaren barruan esleitutako kopurua %3,2 hazi da:

- Igoera izan du zergaren kuota osoak berak, hain zuzen ere, aurreko portzentajea aplikatzeko kontuan hartzen den oinarriak (+%4,0).
- Igoera, bestalde, apaldu egiten da, eliza katolikoari nahiz beste gizarte xedeei esleitzeko aukera baitago (kuota osoaren %0,7 eliza katolikoari eta beste %0,7 beste gizarte xedeei).

sociales, se ha producido un aumento del 3,2% en la cuantía total asignada:

- Se ha producido un aumento de la propia cuota íntegra del impuesto, que es la base sobre la que se aplica el porcentaje anterior (+4,0%).
- El aumento se suaviza, por otro lado, debido a la posibilidad de asignar tanto a la iglesia católica como a otros fines sociales (0,7% de su cuota íntegra a la iglesia católica y 0,7% a otros fines sociales).

GRÁFICO 1.11 GRAFIKOA

Erljio eta gizarte xedeetara bideratutako kuotaren banaketa eta bilakaera
 Distribución y evolución de la cuota asignada para fines religiosos y sociales

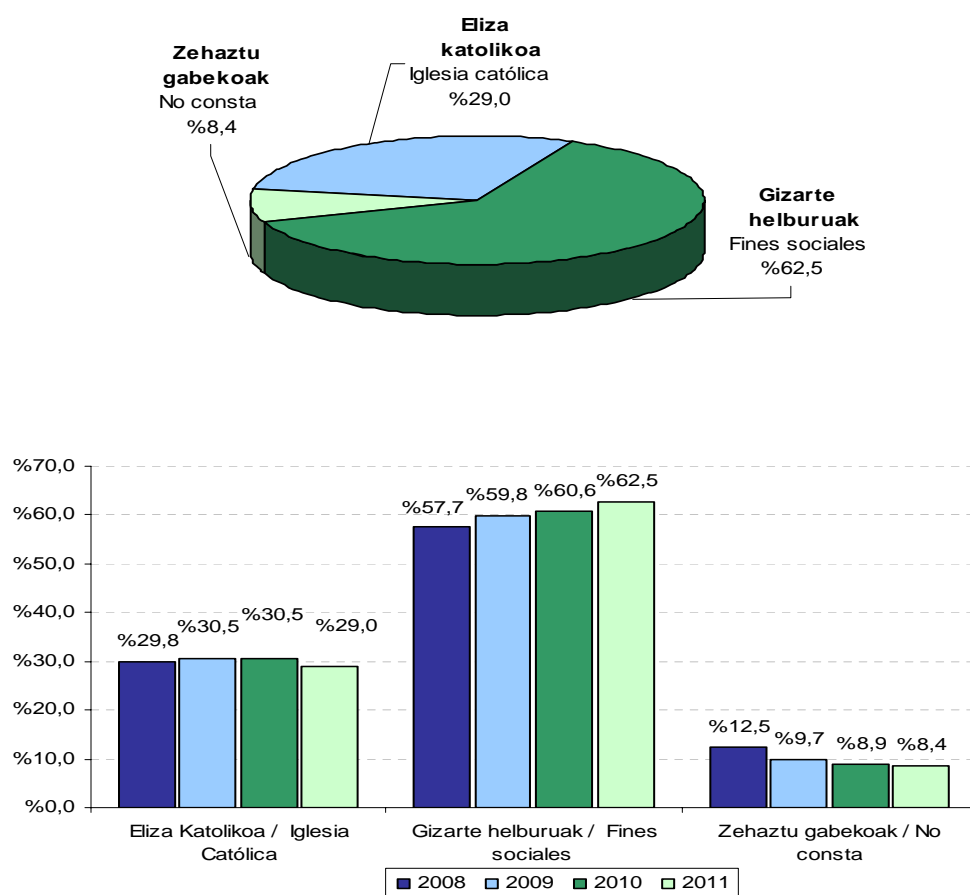



Aukera desberdinen bilakaeran aldeak ageri dira:

- Aukerarik adierazi ez dutenen zenbatekoa %2,0 gutxitu da.
- Aukera adierazi dutenen zenbatekoa %3,7 hazi da, baina aldeak ikusten dira aukeratutako helburuen artean. Zehazki esanda:
 - Helburu sozialak %6,4 hazi dira.
 - Eliza Katolikoari zuzendutako dirua gutxitu egin da: -%1,8.

La evolución ha sido desigual para las distintas opciones:

- La cuantía de los que no han hecho constar su elección ha disminuido un 2,0%.
- La cuantía de los que si hacen constar su elección ha aumentado un 3,7% con diferencias entre las dos opciones. Concretamente:
 - Fines sociales han crecido un 6,4%
 - El dinero destinado a la Iglesia Católica decrece 1,8%.

1.7. ITZULTZEKO ETA ORDAINTZEKO AITORPENAK

Itzultzeko aitortenak

2011. urtean 309.219 izan dira itzultzeko aitortenak. 345.283 mila euro itzuli dira guztira: batekoz beste, 1.117 euro aitorteneko.

1.7. DECLARACIONES A DEVOLVER Y A INGRESAR

Declaraciones a devolver

En 2011 el número de declaraciones a devolver ha ascendido a 309.219. La cantidad total devuelta 345.283 miles de euros: una media de 1.117 euros por declaración.

GRÁFICO 1.12 GRAFIKOA
Aitorpen kopurua, zergaren emaitzaren arabera
 Número de declaraciones según resultado del impuesto

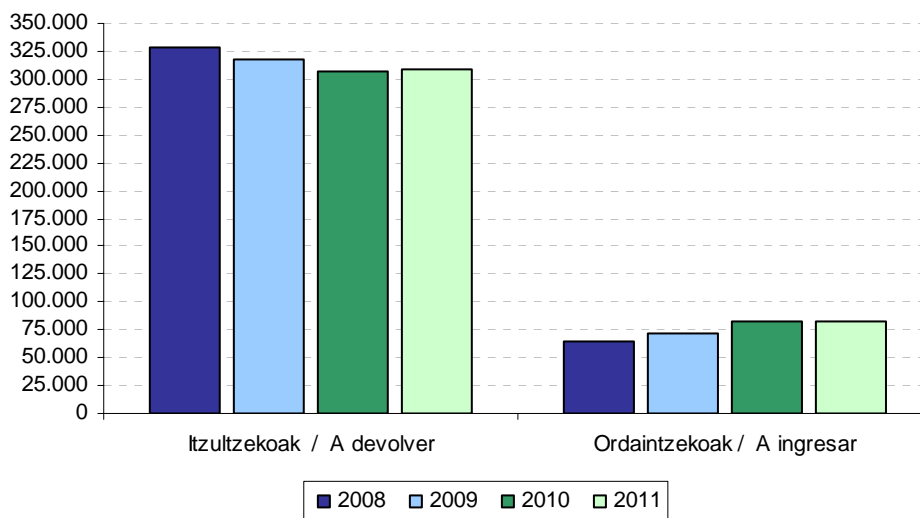



Ordaintzeko aitortenak

82.024 aitorten izan dira ordaintzekoak. Guztira, 133.803 mila euroko diru sarrerak ekarri dituzte, batekoz beste 1.631 euro aitorteneko.

Ordaindu beharreko batez bestekoa igo egin da 2010. urtearen aldean

Aurreko urtearekin konparatuta, apenas igo da ordaintzeko aitorten kopurua, baina Ogasunari guztira ordaindutako zenbatekoa neurri handiagoan igo denez, aitorten bakoitzeko ordaindu beharreko batez bestekoa handitu egin da zertxobait. Horrela, ordaindu beharreko batez bestekoa 75 euro igo da (+%4,8), guztira ordaindutako zenbatekoa %4,9 eta aitorten kopurua %0,1 igo diren bitartean.

Declaraciones a ingresar

El número de las declaraciones a ingresar ha sido 82.024. En total han ingresado 133.803 miles de euros, con una media de 1.631 euros de ingreso por declaración.

La media a ingresar aumenta en relación a 2010

Con respecto al año anterior, apenas sí ha subido el número de declaraciones a ingresar, mientras que la cantidad total ingresada a Hacienda lo ha hecho en mayor proporción, por lo que la cantidad media a ingresar por cada declaración también se ha visto incrementada. Esta última ha aumentado en 75 euros (+4,8%), mientras que la cantidad total sube un 4,9% y el número de declaraciones se eleva en un 0,1%.

GRÁFICO 1.13 GRAFIKOA
 Zergaren emaitzaren bilakaera. Zenbatekoak, guztira
 Evolución del resultado del impuesto. Importes totales





GRÁFICO 1.14 GRAFIKOA
Zergaren emaitzaren bilakaera. Batez besteko zenbatekoak
 Evolución del resultado del impuesto. Importes medios

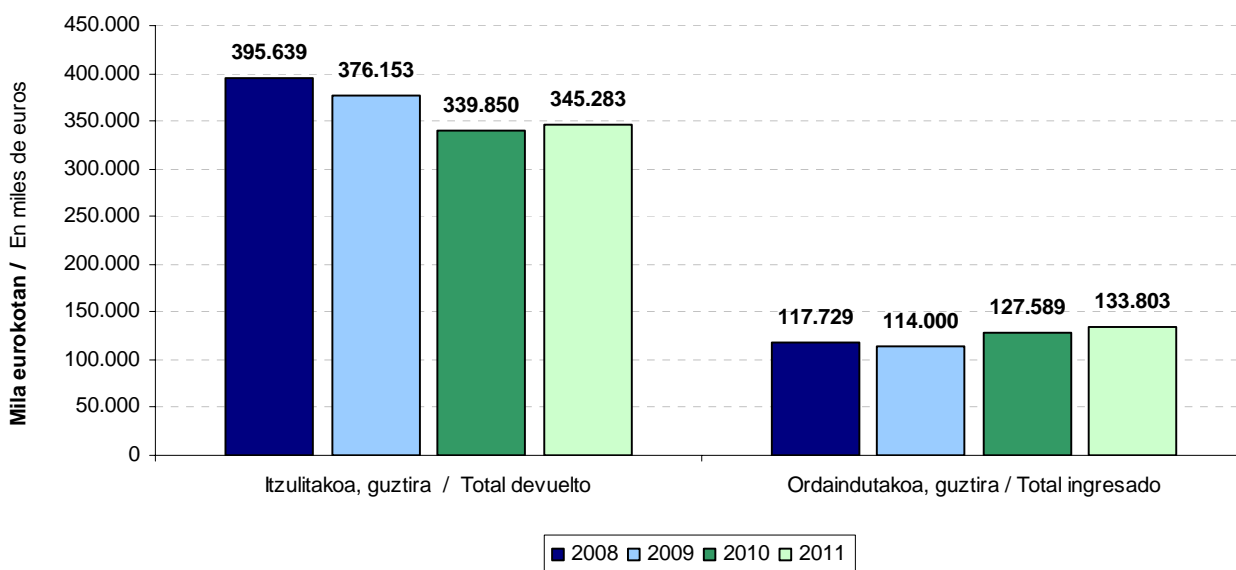
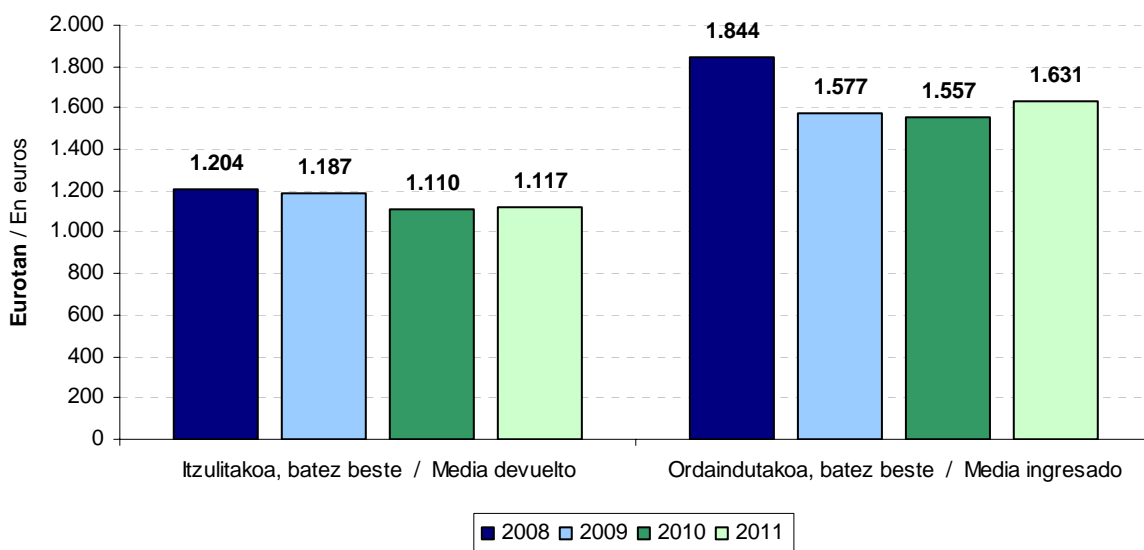

2008an hasitako joera aldatu da

2011an, azken hiru ekitaldietan ez bezala, gora egin du aitoren bakoitzeko ordaindu beharreko batez bestekoak, eta 1.631 eurokoa izan da.

Se rompe con la tendencia iniciada en 2008

En 2011, tras tres ejercicios de bajadas, crece la media a ingresar por declaración, hasta los 1.631 euros.

1.8. BANAKETA OINARRI LIKIDAGARRIAREN TARTEEN ARABERA

Gogora dezagun oinarri likidagarriak 8 tarte hauek dituela, eurotan:

- Lehen tarte: 6.000 euroraino
- Bigarren tarte: 10.800 euroraino
- Hirugarren tarte: 15.600 euroraino
- Laugarren tarte: 20.400 euroraino
- Bosgarren tarte: 27.600 euroraino
- Seigarren tarte: 37.200 euroraino
- Zazpigarren tarte: 66.000 euroraino
- Zortzigarren tarte: 66.000 euro baino gehiago

1.8. DISTRIBUCIÓN POR TRAMOS DE BASE LIQUIDABLE

Recordamos que los 8 tramos de la base liquidable son, en euros:

- Primer tramo: hasta 6.000
- Segundo tramo: hasta 10.800
- Tercer tramo: hasta 15.600
- Cuarto tramo: hasta 20.400
- Quinto tramo: hasta 27.600
- Sexto tramo: hasta 37.200
- Séptimo tramo: hasta 66.000
- Octavo tramo: Más de 66.000



GRÁFICO 1.15. GRAFIKOA
Aitorpen kopurua tarteen arabera
Número de declaraciones por tramos

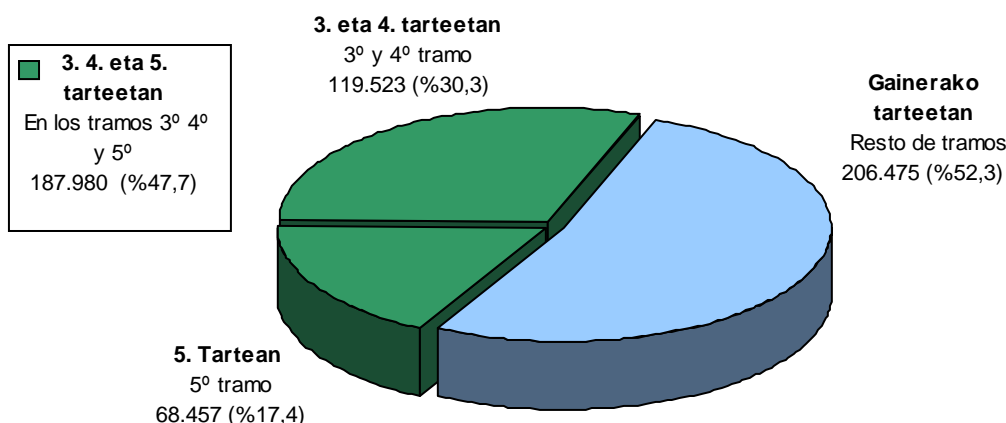

Aitorpen kopurua 3. 4. eta 5. tartean metatu da

2011. urtean aitorpen kopururik handiena 3. 4. eta 5. tartean pilatu da: 187.980 aitorpen (**ia erdia, %47,7**). Eta hiru horietatik **bosgarrenak** hartu du gehien: 68.457 aitorpen (**%17,4**).

Aurreko urtearekin alderatuta, deigarria da tarte desberdinek izan duten bilakaera: beheko lau tartean aurkeztutako aitorpen kopuruaren jaitsiera eman da eta, aldiz, goiko lau tartean gorakada. 6. eta 7. tartean metatu da igoyerarik handiena, bien artean 6.075 aitorpen gehiago (+%6,4). Kontrako aldean, bigarren eta hirugarren tartean emandako beherakada dugu, bien artean 3.079 aitorpen gutxiago batzen baitituzte.

Oinarri likidagarri gehiena azken lau tartean pilatu da

2011. urtean oinarri likidagarriaren zenbatekorik handienak azken lau tartean ageri dira, hau da, 20.400 eurotik gorako oinarri likidagarrietan (batera hartuta, kopuru osoaren %72,9 metatzen dute). Lau horietatik, seigarren tartean pilatu du

El número de declaraciones se acumula en los tramos 3º 4º y 5º

En 2011 el mayor número de declaraciones se concentra en los tramos 3º 4º y 5º: 187.980 declaraciones (**casi la mitad, 47,7%**). Y, de los tres, quien más acumula es **el quinto** con 68.457 declaraciones (**17,4%**).

Con respecto al año anterior, resulta llamativo la evolución que han experimentado los distintos: Mientras que los cuatro tramos inferiores han bajado en número de declaraciones, los cuatro tramos superiores han crecido. Destaca la subida del 6,4% registrada en los tramos 6º y 7º, con 6.075 declaraciones más. En el otro extremo, están las bajadas en el segundo y tercer tramo, que conjuntamente descienden en 3.079 declaraciones.

En los últimos cuatro tramos se acumula la mayor parte de la base liquidable

En 2011, los tramos que mayor cuantía de base liquidable presentan son los cuatro últimos (en conjunto acumulan el 72,9%), es decir, aquellas bases liquidables que superan los 20.400 euros. De los cuatro, el tramo que más cuantía concentra es el



zenbatekorik handiena (27.600 eta 37.200 euro bitarteko tartean): 1.857 milioiko oinarri likidagarria (zenbateko osoaren %20,9). Bestalde, azken tartea -66.000 eurotik gorako oinarriena- hazi da gehien, bai portzentualki (+%14,5), bai zenbatekoan ere (156 milioi euroko igoerarekin).

sexto (entre 27.600 y 37.200 euros): 1.857 millones de base liquidable (20,9% del total). Por su parte, el que más aumenta tanto porcentualmente (+14,5%) como en importe (156 millones de euros) es el último (bases superiores a 66.000 euros).

GRÁFICO 1.16. GRAFIKOA
Oinarri likidagarriaren zenbatekoa tarteen arabera
 Cuantía de la base liquidable por tramos



GRÁFICO 1.17. GRAFIKOA
Kuota likidoaren zenbatekoa tarteen arabera
 Cuantía de la cuota líquida por tramos



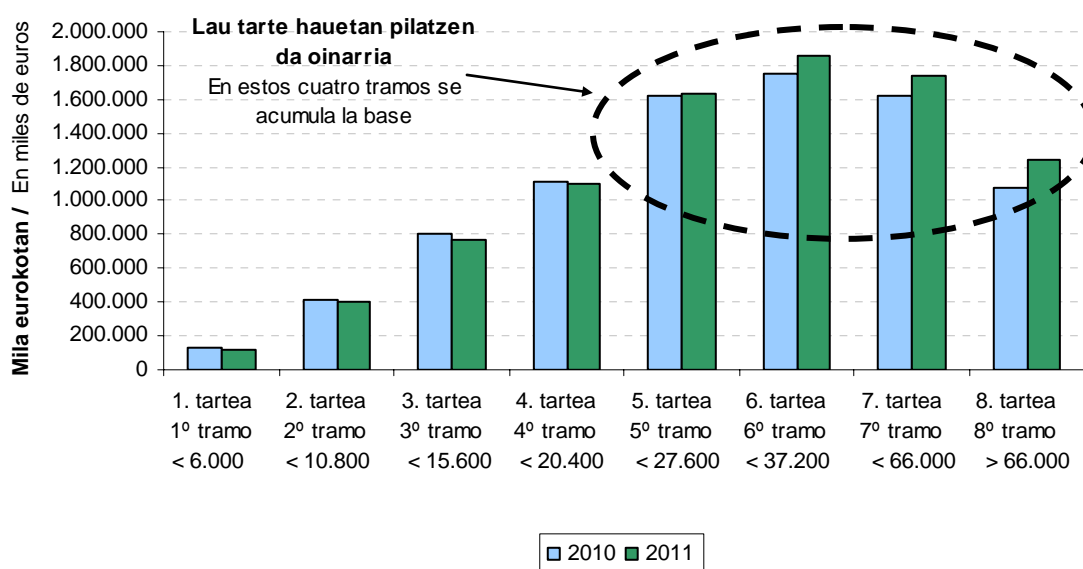
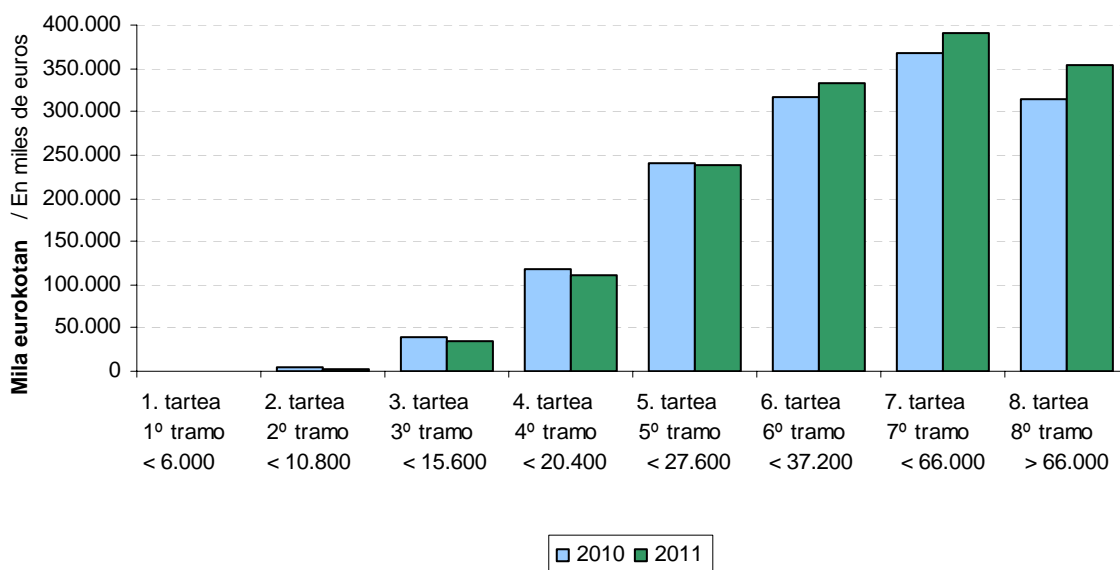

Kuota likidoa: %4,5eko igoera orokorra izan du

2011an, zazpigarren tarteak bildu du kuota likidorik handiena, eta ez seigarrenak (oinarri likidagarriaren zenbatekoarekin gertatzen den bezala): 392 milioi euro metatu dira tarte horretan, kopuru osoaren %26,7. Atzetik, zortzigarren tarteak dator 353 milioi euroraino (%24,1). Hirugarren lekuan seigarren tarteak ageri da, kuota likido osoaren %22,7 pilatu baita tarte horretan. Bigarren eta bosgarren tarteetan bitartean bildutakoak izan dituzte jaitsierak soilik: hauen artean, hirugarren eta laugarren tarteek zenbatekoan jaitsiera handiena izan dute, 5,0 eta 6,5 milioi euro gutxitu da, hurrenez hurren.

1.9. KARGA TASAK

Karga tasa nominala: %25,9

Kuota osoak oinarri likidagarriaren gainean duen portzentajea da. 2011an %25,9 izan da karga tasa nominala.

Karga tasa efektiboa: %16,5

Kuota likidoak oinarri likidagarriaren gainean duen portzentajea da. 2011an %16,5 izan da karga tasa efektiboa.

Tasa efektiboen eskala: alde handiak ageri dira C taldean (25.200 eta 150.000 euro bitartekoan)

Tasa efektiboek oinarri likidagarriarekin duten progresioa aztertzeko, lau taldetan banatu ditugu oinarri likidagarriaren tarteak:

- A: 13.200 euroraino
- B: 25.200 euroraino

Cuota líquida: crece un 4,5%, en términos generales

En 2011 el tramo que más cuota líquida acumula no ha sido el sexto (como ocurre con la cuantía de la base liquidable) sino el séptimo: 392 millones de euros, que suponen el 26,7% del total. Le sigue el octavo tramo con 353 millones (el 24,1%). En tercer lugar se encuentra el sexto tramo, en el que se concentra el 22,7% del total de la cuota líquida. Los tramos comprendidos entre el segundo y quinto tramo son los que presentan una bajada: el tercer y cuarto tramo son los que decrecen más en importe y lo hacen en 5,0 y 6,5 millones de euros, respectivamente.

1.9. TIPOS DE GRAVAMEN

Tipo nominal de gravamen: 25,9%

Es el porcentaje que supone la cuota íntegra sobre la base liquidable. En 2011 el tipo nominal de gravamen ha sido del 25,9%.

Tipo efectivo de gravamen: 16,5%

Es el porcentaje que supone la cuota líquida sobre la base liquidable. En 2011 el tipo efectivo de gravamen ha sido del 16,5%.

Escala de los tipos efectivos: grandes diferencias en el grupo C (de 25.200 a 150.000 euros)

Para analizar la progresión de los tipos efectivos con relación a la base liquidable, hemos distribuido los tramos de la base liquidable en estos cuatro grupos:

- A: hasta 13.200 euros.
- B: hasta 25.200 euros.
- C: hasta 150.000 euros.



- C: 150.000 euroraino
- D: más de 150.000 euros.
- D: 150.000 euro baino gehiago.

GRÁFICO 1.18. GRAFIKOA
 Tasa efektiboak oinarri likidagarriaren tarteen arabera
 Tipos efectivos por tramos de base liquidable

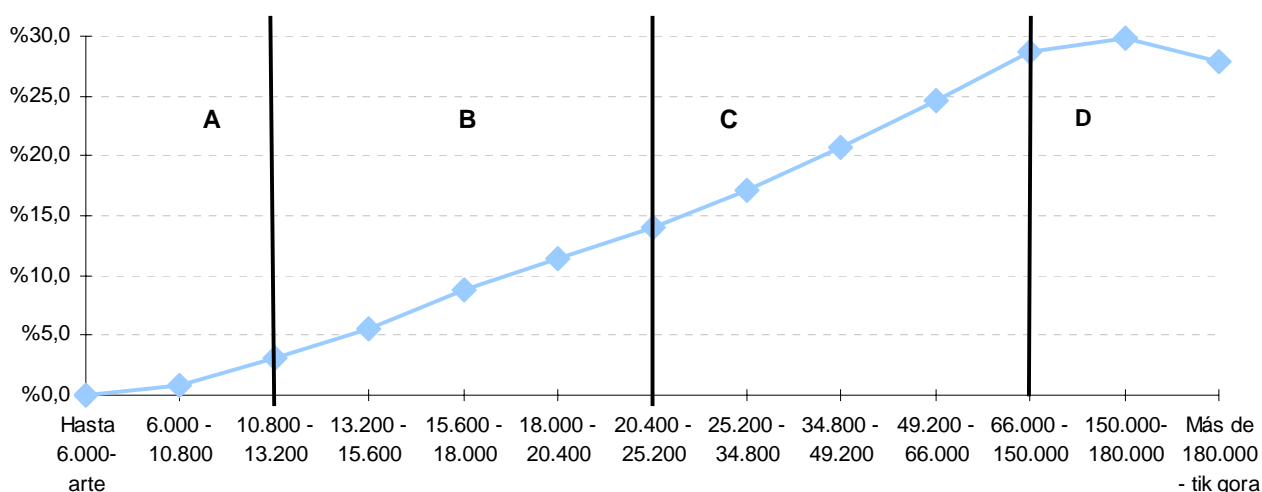

A taldean, tasa efektiboek malda apala ageri dute. Oinarri likidagarriaren lehen tartetik bigarrenera tasa efektiboaren portzentajea 0,74 puntu gehitu da, eta bigarrenetik hirugarrenera 2,36 puntu.

B taldean malda hori berdina da: tasaren portzentajeak tarte batetik bestera duen aldea 2,42 eta 3,18 puntu bitartean dabil.

C taldean, tasa efektiboek malda areagotu egiten da eta oinarri likidagarriak tartetik tartera duen aldea 3,03 eta 4,10 puntu bitartean dago.

D taldeak azken bi tarteak hartzen ditu (150.000 eurotik gora). Maldak beheranzko joera hartzen du hemen: 150.000 eta 180.000 euro bitarteko tasa efektiboa 1,07 puntu igo da, eta hurrengo tartean 1,97 puntu jaitsi da.

Nahiz eta, hasiera batean, emaitza hori harrigarria gerta daitekeen PFEZ bezalako zerga progresibo batean, ez dugu ahaztu behar karga tasa efektiboari buruz ari garela hitz egiten (orokorra +

En el grupo A se observa una pendiente moderada de los tipos efectivos. Del primer al segundo tramo de la base liquidable el porcentaje del tipo efectivo ha aumentado 0,74 puntos; del segundo al tercero, 2,36 puntos.

En el grupo B la pendiente se mantiene: el salto del porcentaje del tipo entre tramos de la base es entre 2,42 y 3,18 puntos.

En el grupo C la pendiente de los tipos efectivos es la más acentuada y el salto del porcentaje de tramo a tramo de base liquidable se sitúa entre 3,03 y 4,10 puntos.

En el grupo D, que corresponde a los dos últimos tramos (más de 150.000 euros), la pendiente toma una forma descendente: el tipo efectivo entre 150.000 y 180.000 euros sube en 1,07 puntos y en el siguiente tramo desciende en 1,97 puntos.

Aunque en principio este resultado pueda sorprender en un impuesto progresivo como el IRPF, no debemos olvidar que estamos hablando del tipo efectivo de



aurrezpenarena). Azken maila (180.000tik gora) aurrezpenaren oinarri handiena duena denez, eta oinarri honek karga tasa finkoa duenez, behera egin du hor karga tasa efektiboak.

gravamen (general + ahorro). Al ser en el último tramo (más de 180.000 euros) donde se incluye mayor importe de la base del ahorro y estar esta base sujeta a un tipo de gravamen fijo, el tipo efectivo de gravamen disminuye.

1.10. NOLA SAILKATU DIRA AITORPENAK?

1.10. ¿CÓMO SE HAN CLASIFICADO LAS DECLARACIONES?

1.10.1. ERRENTA ITURRI NAGUSIAK

1.10.1. PRINCIPALES FUENTES DE RENTA

Nola kalkulatzen da zerga?

¿Cómo se calcula el impuesto?

Oro har, Pertsona Fisikoen Errentaren gaineko Zergak bi zati hartzen ditu kontuan: batetik, zergadunaren sarrera eta gastu guztiak eta, bestetik, ondarezko ondasunak saltzeagatik izandako galerak eta irabaziak. Beraz, zergaren oinarri likidagarria eragiketa honen emaitza izango da: (etekin positiboak - etekin negatiboak) + (ondare irabaziak - ondare galerak).

En general, el Impuesto sobre la Renta de las Personas Físicas tiene en cuenta, por una parte, todos los ingresos y gastos del contribuyente, y por otra, las pérdidas y ganancias por la venta de los bienes patrimoniales. La base liquidable del impuesto es el resultado de la siguiente operación: (rendimientos positivos - rendimientos negativos) + (ganancias patrimoniales - pérdidas patrimoniales).

Hortaz, sarritan gerta daiteke aitoren batek errenta iturri bat baino gehiago izatea.

Por lo tanto, es frecuente que una misma declaración contenga más de una fuente de renta.

Errenta iturri nagusiaren arabera sailkatu dira aitorenak

Las declaraciones se han clasificado según su principal fuente de renta

Aitorpenak sailkatzerakoan errenta iturri nagusiak bakarrik hartu ditugu kontuan, aurreko urteetan bezala.

Al igual que en años anteriores, hemos clasificado las declaraciones ateniéndonos sólo a las principales fuentes de renta.

Hau da, kanpoan geratu dira egozpenetatik eratorritako errenta, garrantzi eskasekoa izateagatik, eta ondare irabazi eta galerak, irregularrak gertatzeagatik.

Es decir, no hemos tenido en cuenta ni la renta por imputaciones dada su irrelevancia, ni las ganancias y pérdidas patrimoniales por su irregularidad.

Hala ere, kapital higiezinaren etekinak eta kapital higigarriarenak errenta iturri bakartzat hartu ditugu; izan ere, kolektiboen artean banaketa desberdina duten arren, oso lotuta daude elkarren artean.

Sin embargo, hemos considerado como una sola fuente de renta los rendimientos del capital inmobiliario y los del capital mobiliario, porque están muy relacionados, a pesar de que estén distribuidos desigualmente entre los diferentes colectivos.



Hiru dira errenta iturri nagusiak

Horren arabera, errenta iturri nagusiak hiru hauek dira:

- Lanaren etekinak.
- Jarduera ekonomikoen etekinak.
- Kapital (higigarri + higiezinaren) etekinak.

Hiru talde horietako batean ez dauden aitorenak "aitorpen mistoak" izeneko taldean sartu ditugu.

Ugarietak: lanaren aitorenak

1.19. grafikoan ikusgai jarri dugu nola banatu diren aitorenak errenta iturri nagusien arabera 2011. urtean.

Errenta iturri nagusizat besteren konturako lana duten aitorenak dira ugarietak, 331.709 aitoren guztira. Ekitaldian aurkeztutako guztien %84,1 dira.

Talde bakoitzeko etekin garbiei erreparatzean ikusten da korrelazio handia dagoela aitoren mota bakoitzak izan dituen etekin nagusien eta etekin osoen artean. Horrela, lan aitorenetan ekitaldian aitortutako lan errenta osoaren %98,3 metatu da. Jardueren aitorenetan (aitorpen guztien %7,6 baino ez dira) jarduera enpresarial edo profesionaletatik etortitako etekinaren %91,7 metatu da. Azkenik, kapitalaren aitorenak aitortutako kapital higigarri eta higiezinaren etekin guztien %53,0 dira.

Las tres principales fuentes de renta

Así las cosas, las principales fuentes de renta son estas tres:

- Rendimientos de trabajo.
- Rendimientos de actividades económicas.
- Rendimientos de capital (mobiliario + inmobiliario).

Las declaraciones que no pertenecen a ninguno de esos tres grupos las hemos agrupado bajo el nombre de "declaraciones mixtas".

El grupo más numeroso: las declaraciones de trabajo

En 2011 la distribución de las declaraciones según las principales fuentes de renta ya citadas viene recogida en el gráfico 1.19.

Las declaraciones cuya principal fuente es el trabajo por cuenta ajena es el más numeroso y con 331.709 declaraciones representa el 84,1% del total presentadas en el ejercicio.

Al analizar los distintos rendimientos netos contenidos en cada grupo, se observa la gran correlación que existe entre los rendimientos principales de cada tipo de declaración y los totales. Así, en las declaraciones de trabajo se concentra el 98,3% del total de la renta de trabajo declarada en el ejercicio. En las declaraciones de actividades (que sólo representan el 7,6% del total), se concentra el 91,7% del rendimiento de actividades empresariales o profesionales. Por último, las declaraciones de capital recogen el 53,0% del total de rendimientos de capital mobiliario e inmobiliario declarado.



GRÁFICO 1.19. GRAFIKOA
Aitorpenak errenta iturrien arabera
 Declaraciones por fuentes de renta



GRÁFICO 1.20. GRAFIKOA
Etekinen banaketa aitorten motaren arabera
 Distribución de los rendimientos por tipo de declaración



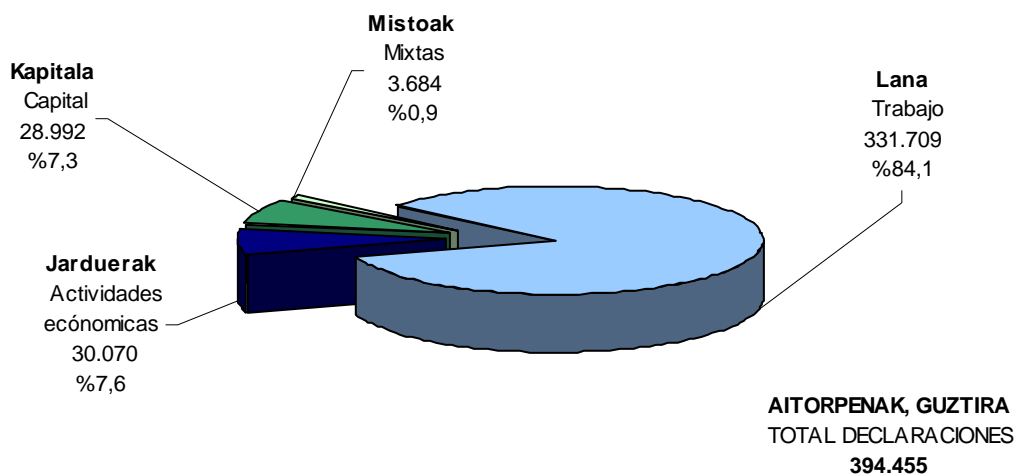
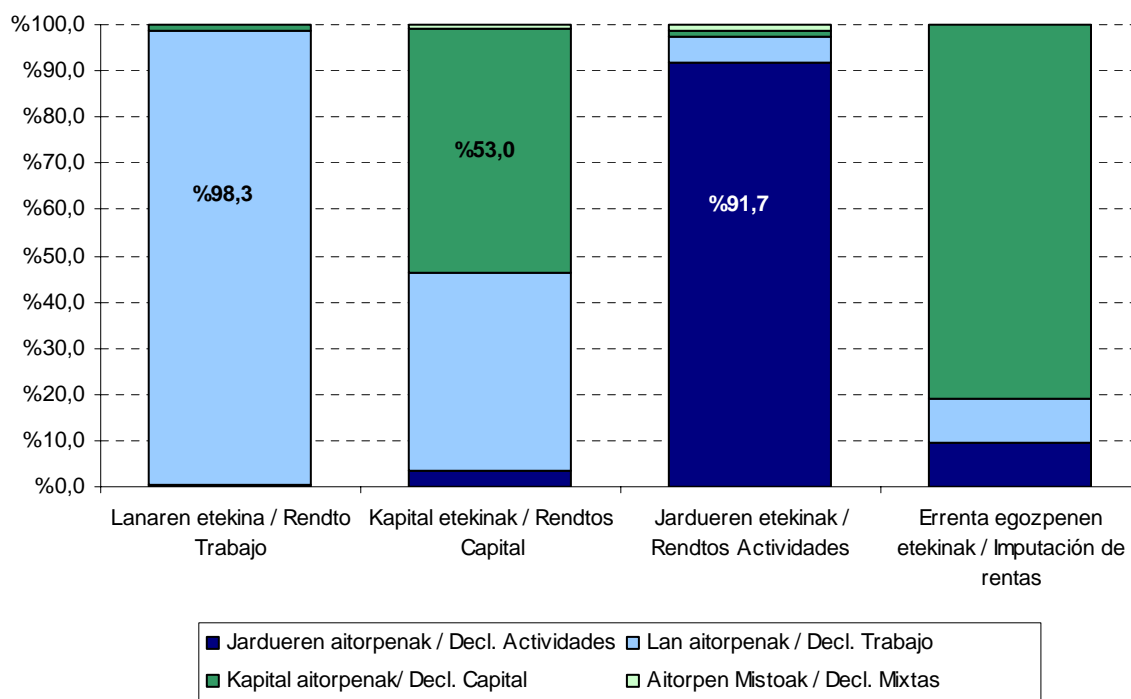

1.10.2. BATEZ BESTEKO ZENBATEKOAK

1.10.2.1. Oinarri likidagarria eta kuotak

Oinarriaren eta kuoten batez besteko orokorra

2011 ekitaldian aurkeztu diren 394.455 aitoren 8.865 milioi euroko oinarri likidagarria eman dute guztira. Kuota osoa 2.297 milioi eurokoa da, eta kuota likidoa 1.465 milioi eurokoa.

Beraz, aitoren bakoitzeko batez besteko zenbateko hauek izan dira:

- Oinarri likidagarria: 22.474 euro/aitoreneko.
- Kuota osoa: 5.824 id.
- Kuota likidoa: 3.715 id.

1.10.2. IMPORTES MEDIOS

1.10.2.1. Base liquidable y cuotas

Media general de la base y de las cuotas

Las 394.455 declaraciones presentadas en el ejercicio 2011 suman una base liquidable de 8.865 millones de euros. La suma de la cuota íntegra es de 2.297 millones de euros. Finalmente, la suma de la cuota líquida asciende a 1.465 millones de euros.

Por lo tanto, los importes medios por declaración son los siguientes:

- Base liquidable: 22.474 euros/declaración.
- Cuota íntegra: 5.824 id.
- Cuota líquida: 3.715 id.

GRÁFICO 1.21 GRAFIKOA
Batez besteko zenbatekoak, aitoren bakoitzeko
Importes medios por declaración

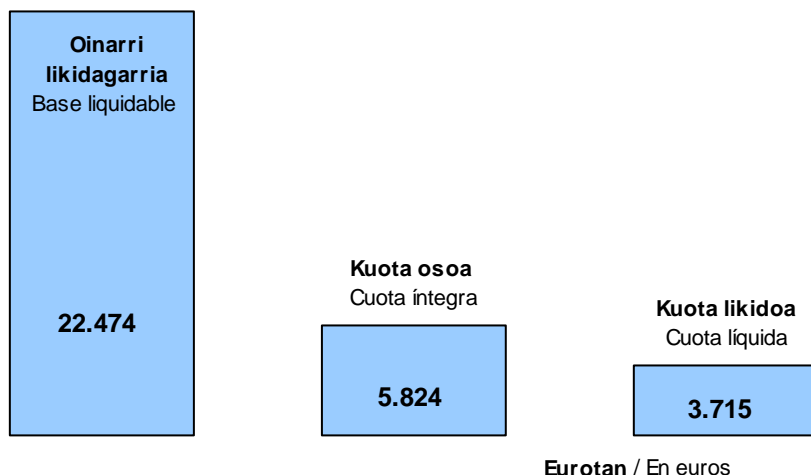



Batez bestekoa aitorten motaren arabera

Nolanahi dela ere, batez besteko zenbateko horiek aldatu egiten dira aitorten motaren (lana, jarduerak,...) arabera.

Oinarri likidagarria. Lanaren aitorten batez bestekoa batez besteko orokorra baino %2,9 handiagoa da.

Gainerako taldeetan, ordea, txikiagoa da batez besteko oinarri likidagarria:

- Jarduerak: -%22,8.
- Mistoak: -%68,4.
- Kapitalanak: -%0,6

Media según el tipo de declaración

De cualquier forma, estos importes medios varían según el tipo de declaración (trabajo, actividades...).

Base liquidable. La media en las declaraciones de trabajo es un 2,9% superior a la media general.

El resto de los grupos, en cambio, tiene una base liquidable media inferior:

- La de actividades es un -22,8%.
- Las mixtas un -68,4%.
- Las de capital un -0,6%.

GRÁFICO 1.22 GRAFIKOA
 Batez besteko oinarri likidagarria aitorten motaren arabera
 Base liquidable media por tipo de declaración





GRÁFICO 1.23 GRAFIKOA
Kuota osoaren batez bestekoa, aitorten motaren arabera
 Media de la cuota íntegra por tipo de declaración

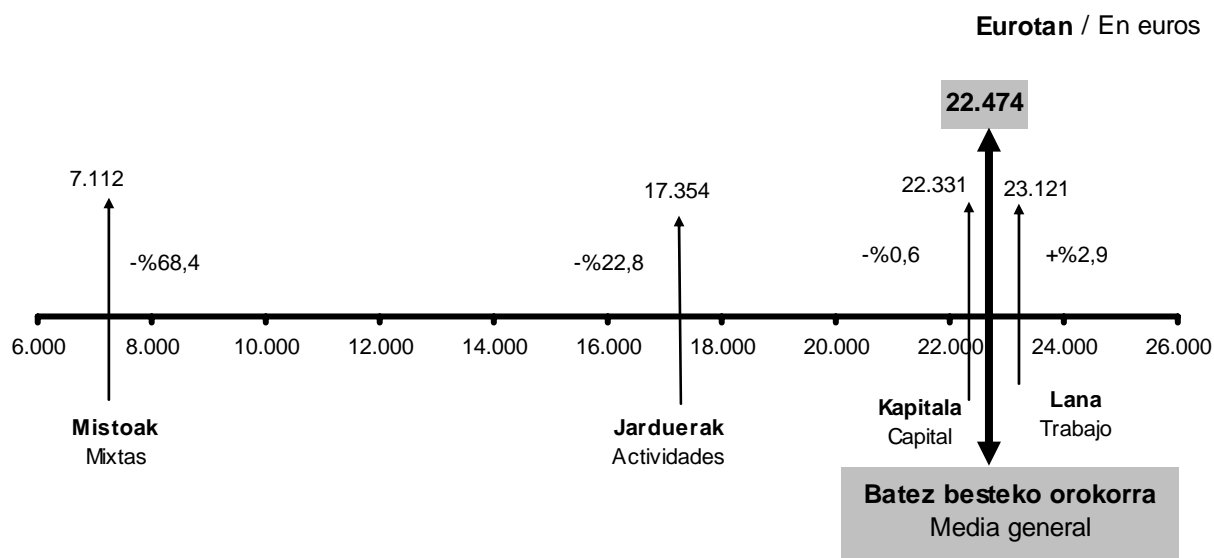
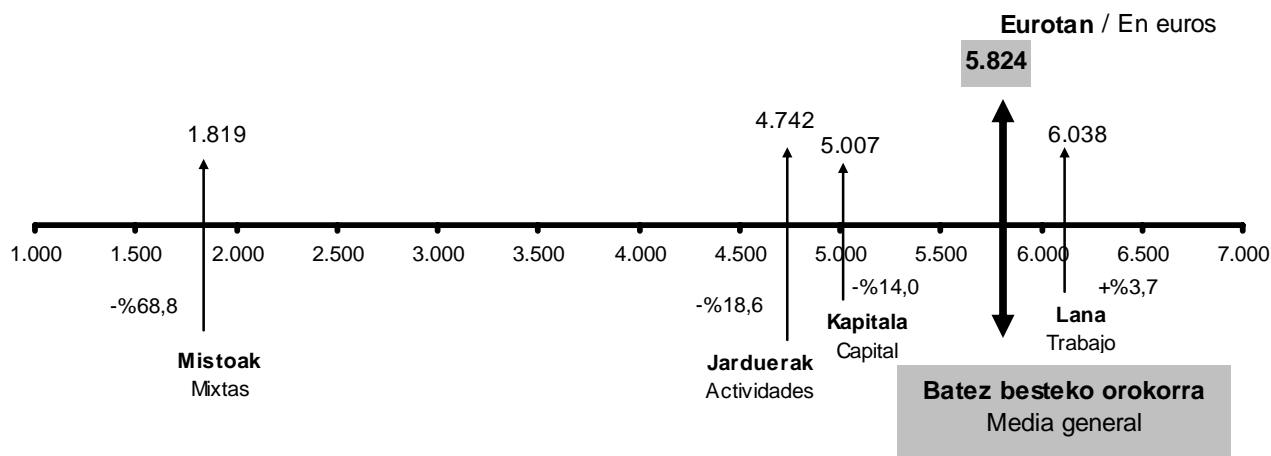

Kuota osoa. Hemen aurreko egitura bera errepikatzen da ia: batez bestekoa lan aitortenetan da handiagoa. Hauek dira aldeak batez bestekoarekiko:

- Lanaren aitortenak: +%3,7.
- Jarduerenak: -%18,6.
- Kapitalarenak: -%14,0.
- Mistoenak: -%68,8.

Aitorten guztien batez besteko orokorraren **karga tasa efektiboa** %16,5 da.

Bi aitorten motatan batez bestekoak orokorra gainditzen du:

- Lana: %16,6 (batez bestekoarekin ia parekatua).
- Mistoak: %19,4.

Hala ere, kapitalaren eta jardueren aitortenetan batez bestekoa zertxobait txikiagoa da (%16,2). Kapitalaren kasuan, duten karga tasa nominala batez bestekotik behera dago (%22,4), aurrezpenaren oinarriari dagokion tasa aplikatzeagatik (%20 lehen 4.000 euroei, %23 gainontzekoei). Jardueren aitorten kasuan, berriz, aplikatzen duten kenkari eta oinarri

Cuota íntegra. Casi se repite la estructura anterior: la media es superior en las de trabajo. Las diferencias respecto a la media son:

- Declaraciones de trabajo: +3,7%.
- Las de actividades: -18,6%.
- Las de capital: -14,0%.
- Las mixtas: -68,8%.

Tipo efectivo de gravamen de la media general de todas las declaraciones es del 16,5%.

La media de dos tipos de declaración supera la general:

- Trabajo: 16,6% (coincide casi con la media)
- Mixtas: 19,4%.

Sin embargo, la media de las de capital y las de actividades es ligeramente inferior (16,2%). En el caso de las de capital, porque parten ya de un tipo de gravamen nominal inferior a la media (22,6%), al aplicarse el tipo de la base del ahorro (20% a los primeros 4.000 euros, 23% al resto). En el caso de las



likidagarriaren proportzioa altuago delako.

de actividades, por ser las declaraciones que mayor proporción de deducciones aplican respecto a la base liquidable.

GRÁFICO 1.24 GRAFIKOA
Karga tasa efektiboaren batez bestekoa, aitorten motaren arabera
Media del tipo efectivo de gravamen por tipo de declaración

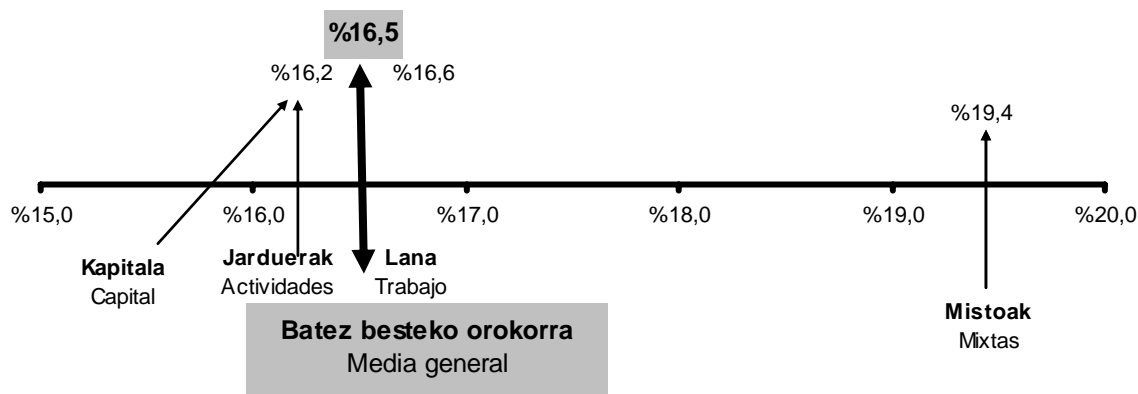

Karga tasa nominala. Gogora dezagun aitorten guztien batez besteko orokorra %25,9 dela. Hona hemen batez bestekoa aitorten motaren arabera:

- Lana: %26,1
- Jarduerak: %27,3
- Kapitala: %22,4
- Mistoak: %25,6

Lehen kolpean bitxia gerta daiteke ikustea lan aitorten karga tasa jarduera ekonomikoena baino txikiagoa dela, are gehiago oinarri likidagarriaren batez bestekoa handiagoa denean lehenengoetan bigarrenetan baino. Gainera, hori kontraesan bat izango litzateke Errenta bezalako zerga progresibo batean, non sarrerak zenbat eta handiagoak izan orduan eta karga tasa handiagoa aplikatzen baita.

Arrazoia da lan aitorten balioak homogeenagoak direla eta batez besteko orokorraren inguruan taldekatuago daudela; jardueren aitorten balioek, aldiz,

Tipo nominal de gravamen. Recordamos que la media general de todas las declaraciones es del 25,9%. La media según el tipo de declaración es la siguiente:

- Trabajo: 26,1%
- Actividades: 27,3%
- Capital: 22,4%
- Mixtas: 25,6%

A primera vista puede resultar extraño que el gravamen de las de trabajo sea inferior a las de actividades económicas, cuando la media de la base liquidable de las primeras es superior a la de las segundas. Lo cual, además, resultaría contradictorio en un impuesto progresivo (como es el IRPF) donde a mayores ingresos corresponde un mayor gravamen.

La explicación estriba en que los valores de las declaraciones de trabajo son más homogéneos y están más agrupados en torno a la media general; mientras que los valores de las de actividades son más



dispertsio handiagoa dute (karga tasak oso handiak edo oso txikiak dira), eta beren batez besteko karga tasa handiagoa da horren ondorioz.

1.10.2.2. Berezkoak ez diren errenta iturriak.

Normala denez, aitopen mota bakoitzak badu errenta iturri bat aitopen mota horretan nagusi dena. Horrela, lanaren aitopenetan lanaren etekinak dira nagusi; kapitalaren aitopenetan kapitalaren etekinak (kapital higigarri zein higiezinarenak); eta, jardueretan, berriz, jardueren etekinak. Aldiz, mistoetan ez dago errenta iturri nagusirik.

Baina, iturri nagusiaz gainera, aitopen batean beste errenta iturri batzuk ere egon daitezke. Adibidez: bai lanaren aitopenetan eta bai jarduerenetan kapital higigarri eta higiezinaren etekinekin egiten dugu topo. Bada, 2011an kapital higigarriaren etekinak handiagoak dira jardueren aitopenetan lanaren aitopenetan baino. Kapital higiezinaren etekinekin ere berdin gertatzen da: handiagoak dira jardueren aitopenetan lanaren aitopenetan baino.

Berezkoak ez diren gainerako errenta iturriei dagokienez, aldeak nabarmenak dira aitopen motaren arabera.

- Errenten egozpena: errentarik txikiak lanaren aitopenetan ageri dira, eta handienak kapitalekoetan.
- Ondare irabazi eta galerak: hemen ere lanaren aitopenetan ageri dira errentarik txikiak; jardueren aitopenetan handiagoak dira; kapitalaren aitopenak datoz ondoren; eta, azkenik, handienak mistoetan ikus daitezke.

1.10.2.3. Murrizpenak

Oinarri ezgarriaren murrizpenei dagokienez, zenbatekoa askoz ere

dispersos (con tipos de gravamen o muy altos o muy bajos) con lo que su tipo de gravamen medio resulta más alto.

1.10.2.2. Fuentes de renta no típicas.

Como es natural, en cada tipo de declaración predomina la fuente de renta que caracteriza la declaración. Así, en las declaraciones de trabajo predominan los rendimientos de trabajo; en las de capital los rendimientos de capital (mobiliario e inmobiliario); en las de actividades los rendimientos de actividades. Sin embargo, en las mixtas no predomina una sola fuente de renta.

Pero, además de la principal, puede haber otras fuentes de renta. Por ejemplo, tanto en las declaraciones de trabajo como en las de actividades nos encontraremos con los rendimientos de capital (mobiliario e inmobiliario). Pues bien, los rendimientos de capital mobiliario de las declaraciones de trabajo, son inferiores a los de las de actividades. Lo mismo ocurre con los rendimientos del capital inmobiliario: los de las de actividades son superiores a los de las de trabajo.

En cuanto al resto de fuentes no típicas, existen notables diferencias según el tipo de declaración:

- Imputación de rentas: las menores rentas corresponden a las declaraciones de trabajo y las mayores a las de capital.
- Ganancias y pérdidas patrimoniales: las menores rentas también se dan en las de trabajo; en las de actividades son superiores; les siguen las de capital; y, finalmente, las mayores rentas se dan en las mixtas.

1.10.2.3. Reducciones

En cuanto a las reducciones de la base imponible, el importe es notablemente



handiagoa da lanaren eta jardueren aitortpenetan kapitalaren aitortpenetan baino.

superior en las declaraciones de trabajo y de actividades frente a las de capital.

GRÁFICO 1.25 GRAFIKOA
 Murrizpenak, batez bestekoa
 Reducciones, media

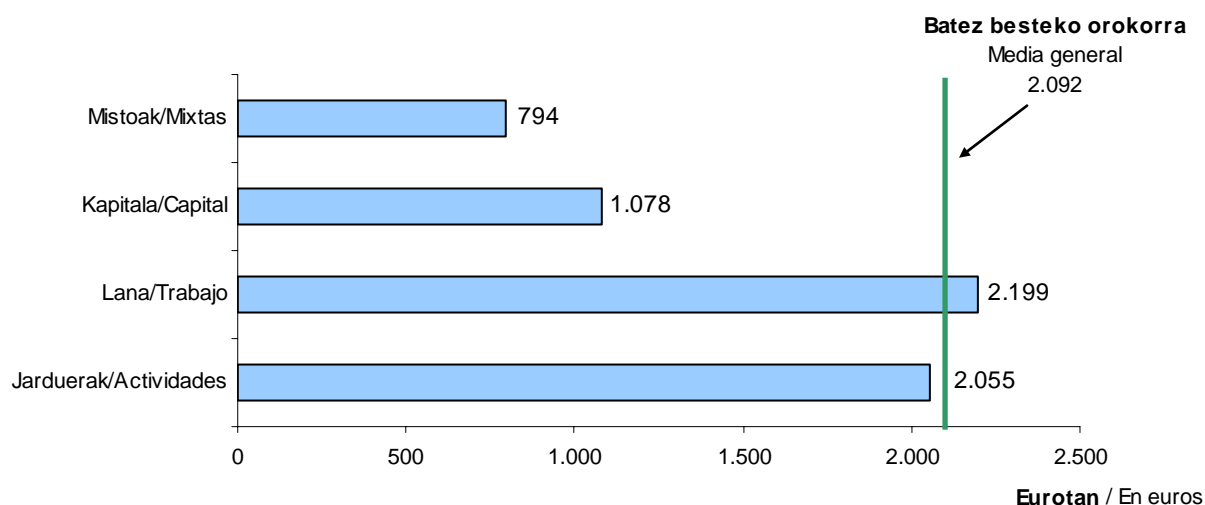

1.10.2.4. Kenkariak: alde handiak.

Kuotako kenkariei dagokienez bi kenkari mota bereiz ditzakegu:

- Berezko kenkariak.
- Gainerakoak.

Sailkapen hori aitortpen motari begiratu egiten da. Hau da, lanaren aitortpenetan kuota sindikalen kenkaria izango da berezko kenkaria; jardueren aitortpenetan jarduerak sustatzeko kenkaria, eta kapitalaren aitortpenetan zergapetze bikoitzagatik egiten dena.

Aitortpen talde bakoitzeko berezko kenkariak elkarren artean konparatuz gero, aldeak nabarmenak dira:

- Jardueren aitortpenetan, jarduerak sustatzeko batez besteko kenkaria 17 eurokoa da (2 euro aitortpenen guztiarentzako).

1.10.2.4. Deducciones: grandes diferencias.

Con respecto a las deducciones de la cuota, podemos diferenciar dos tipos:

- Las deducciones típicas.
- El resto de deducciones.

Esta clasificación se realiza atendiendo al propio tipo de declaración; así, en las declaraciones de trabajo será típica la deducción por cuotas sindicales, en las declaraciones de actividades será típica la deducción para el fomento de actividades, y en las de capital la deducción por doble imposición.

Si comparamos las deducciones típicas de cada grupo de declaración, el hecho más significativo es que las diferencias resultan notables:

- En las declaraciones de actividades, la deducción media para el fomento de actividades se sitúa en 17 euros (2 euros para el total).
- En las declaraciones de trabajo, la



- Lanaren aitortzenetan, 10 eurokoa da kuota sindikalen batez besteko kenkaria (9 euro kopuru osorako).
- Kapitalaren aitortzenetan, zergapetze bikoitzagatik egindako batez besteko kenkaria 16 eurokoa da (3 euro kopuru osorako).

Gainerako kenkariei dagokienez, kapitalaren aitortzenetan kenkari familiar eta pertsonalek dute zenbatekorik handiena, eta lanaren aitortzenetan ohiko etxebizitzagatik egin dira kenkari gehiago. Garrantzi erlatibo txikiagoa badute ere, dohaintzengatik egindako kenkarien zifrak kapitalen aitortzenetan dira handiagoak.

1.10.3 JARDUERA EKONOMIKOEN TALDEKO AITORPENAK

1.10.3.1 BATEZ BESTEKOAK

Oinarri likidagarria eta etekina

Gogora dezagun 30.070 aitortzen direla jarduera ekonomikoaren (enpresarial eta profesionalen) taldekoak.

Hona hemen aitortzen horien batez bestekoak:

- Oinarri likidagarriaren batez bestekoa: 17.354 euro.
- Jardueren etekin garbiaren batez bestekoa: 17.032 euro.

Nola banatu dira aitortzenak?

Aitortzenak zergadunaren jarduera nagusiaren arabera banatzea da irizpidea. Hala ere, gerta daiteke zergadun berbera jarduera batean baino gehiagotan aritzea edo batera egindako aitortzen batean bi subjektuk jarduera desberdinak egitea. Kasu bietarako, jarduera nagusia termino absolututan kopururik handiena ematen duena izango da.

deducción media por cuotas sindicales se sitúa en 10 euros (9 euros para el total).

- La deducción media por doble imposición en las declaraciones de capital asciende a 16 euros (3 euros para el total).

En lo que toca al resto de las deducciones, las declaraciones de capital presentan los mayores importes en las familiares y personales, en tanto que las declaraciones de trabajo lo hacen en la de vivienda habitual. Si bien su importancia relativa es menor, las cifras por donativos son mayores en las declaraciones de capital.

1.10.3 DECLARACIONES DEL GRUPO DE ACTIVIDADES ECONÓMICAS

1.10.3.1 MEDIAS

Base liquidable y rendimiento

Recordemos que son 30.070 las declaraciones que pertenecen al tipo de actividades económicas (empresariales y profesionales).

Las medias de esas declaraciones son las siguientes:

- Media de la base liquidable: 17.354 euros.
- Media del rendimiento neto de actividades: 17.032 euros.

¿Cómo se distribuyen las declaraciones?

El criterio es distribuir las declaraciones según la actividad principal del contribuyente. Pero puede suceder que un mismo contribuyente ejerza más de una actividad, o que en una misma declaración conjunta dos sujetos desarrollen actividades distintas. En ambos casos, se considera como actividad principal la que produzca la mayor cuantía en términos absolutos.



Hori kontuan harturik, hiru aldagai bereiziko ditugu:

- Jarduera nagusiaren etekinak.
- Jardueren etekinak (jarduera nagusia + gainerako jarduerak).
- Oinarri likidagarria.

Aitorpen gehientsuenetan jardueren etekina jarduera nagusiaren etekinarekin bat etorri ohi da, normalean jarduera bat eta bakarria aitortzen delako.

Hala ere, informazioa jarduera adarren arabera aurkezten denez, nahikoa da aitorpen batean jarduera bat baino gehiago jasotzea jarduera nagusiaren etekinen batez bestekoa eta adar horretako jardueri dagokiena bat etor ez daitezen.

De acuerdo con esto, distinguiremos tres variables:

- Rendimientos de la actividad principal.
- Rendimientos de actividades (actividad principal + el resto de actividades).
- Base liquidable.

En la gran mayoría de las declaraciones el rendimiento de actividades coincide con el de la actividad principal, porque en la mayoría sólo se consigna una única actividad.

Sin embargo, dado que la información se presenta por ramas de actividad, basta con que una sola declaración recoja más de una actividad para que la media de los rendimientos de la actividad principal y la de actividades de esa rama no coincidan.

GRÁFICO 1.26. GRAFIKOA

Jarduera ekonomikoaren aitortzenak. Zergadunaren izaera

Declaraciones de actividades económicas. Naturaleza del contribuyente





GRÁFICO 1.27. GRAFIKOA
Jarduera ekonomikoaren aitorpenak. Jardueraren sektorea
 Declaraciones de actividades económicas. Sector de la actividad

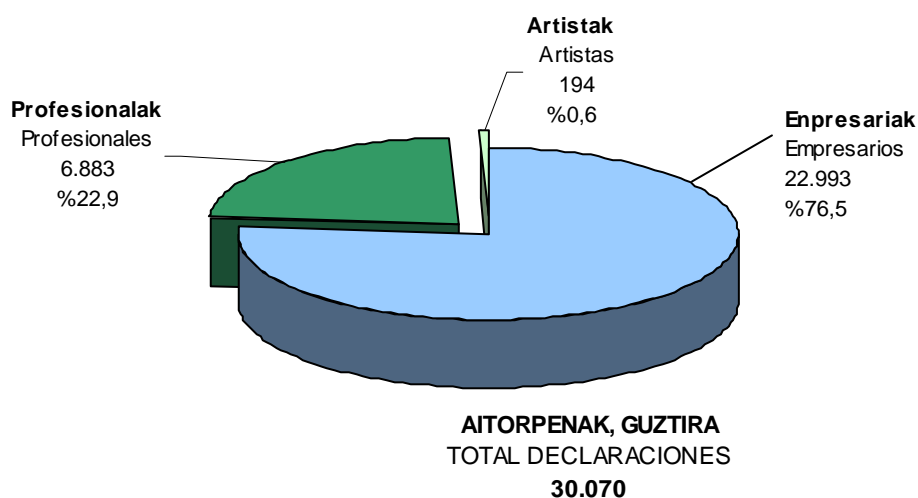
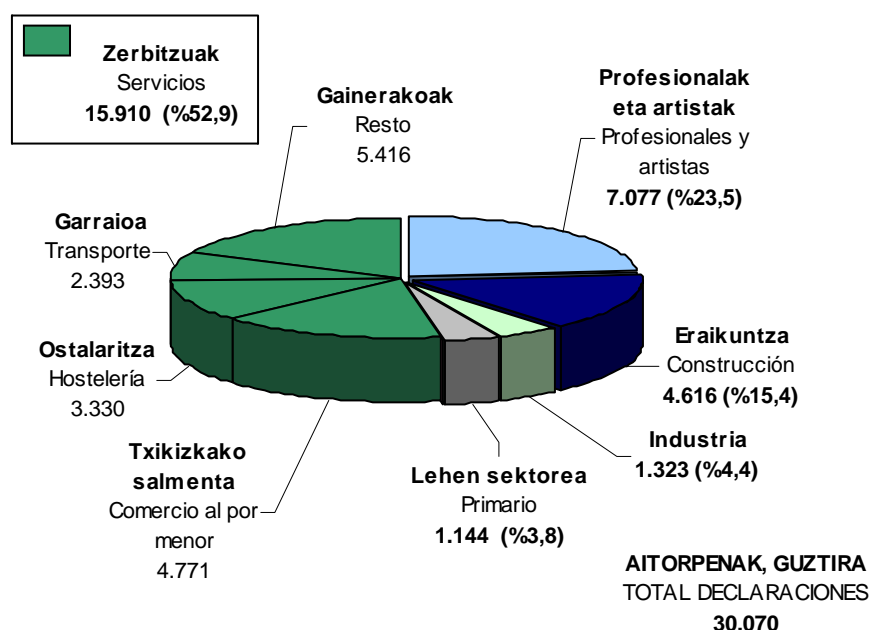

Ikus dezagun, jarraian, nola banatzen diren aitorpenak jarduera nagusiaren arabera:

Jarduera nagusia	Aitorpen kopurua
- Enpresariak	22.993 (76,5%)
- Profesionalak	6.883 (22,9%)
- Artistak	194 (0,6%)

Hona hemen jarduera nagusiaren banaketa sektoreen arabera:

kopurua	Aitorpen
- Zerbitzuak	15.910 (52,9%)
- Profesionalak eta artistak	7.077 (23,5%)
- Eraikuntza	4.616 (15,4%)

Veamos, a continuación, la distribución de las declaraciones según la actividad principal:

Actividad principal	Número de declaraciones
- Empresarios	22.993 (76,5%)
- Profesionales	6.883 (22,9%)
- Artistas	194 (0,6%)

La distribución de la actividad principal por sectores es la siguiente:

	Nº de declaraciones
- Servicios	15.910 (52,9%)
- Profesionales y artistas	7.077 (23,5%)
- Construcción	4.616 (15,4%)
- Industria	1.323 (4,4%)



- Industria 1.323 (%4,4)
- Lehen sektorea 1.144 (%3,8)

- Primario 1.144 (3,8%)

Zerbitzuen sektorearen barruan aitorpen kopurua honela banatu da:

Dentro del sector servicios, el número de declaraciones se distribuye así:

	Aitorpen
kopurua	
- Txikizkako merkataritza	4.771
- Ostalaritza	3.330
- Garraioak	2.393
- Gainerakoak	5.416

	Nº de declaraciones
- Comercio al por menor	4.771
- Hostelería	3.330
- Transporte	2.393
- Resto	5.416

Jarduera nagusiaren batez besteko etekina

Batez besteko orokorra 16.768 eurokoa da sektore guztietan. Ezaugarri nagusia, hala ere, duen desbideratzea da: zortzi sektoretatik, bostek orokorra baino txikiagoa dute batez bestekoa.

Garraio sektoreak jarduera nagusiaren batez besteko etekinik txikiena du: 9.913 euro.

Profesionalek eta artistek, ordea, batez bestekorik handiena ageri dute: 22.896 euro.

Rendimiento medio de la actividad principal

La media general de todos los sectores es de 16.768 euros. Pero, la desviación de la media es la nota dominante: de ocho sectores cinco tienen una media inferior a la general.

El sector transporte tiene la media más baja del rendimiento de la actividad principal: 9.913 euros.

En contrapartida son los profesionales y artistas quienes tienen la media más alta: 22.896 euros.



GRÁFICO 1.28. GRAFIKOA
 Etekin nagusiaren batez bestekoa, sektoreen arabera
 Media del rendimiento principal, por sectores

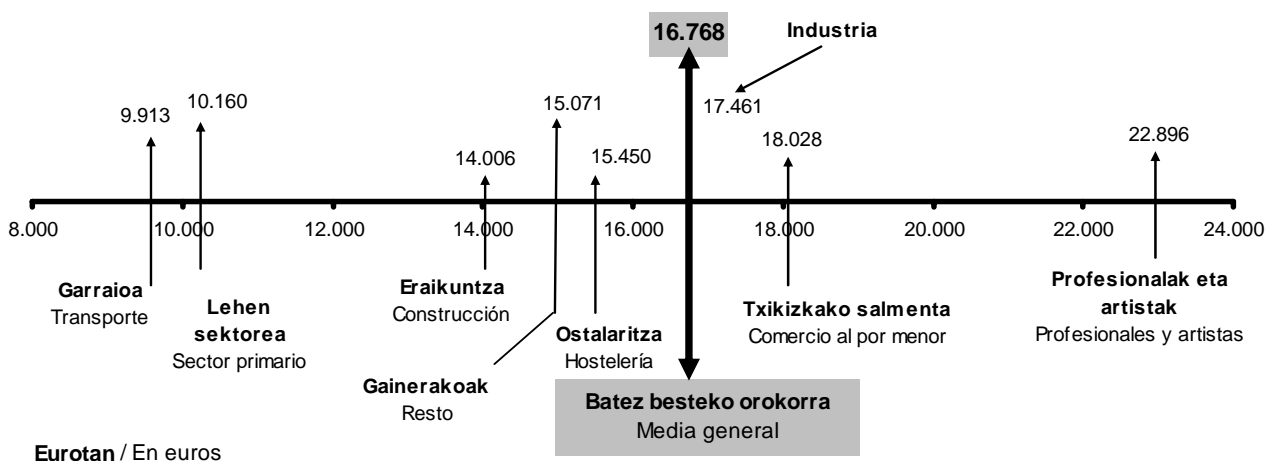

76 jarduera adar daude

Jardueren 30.070 aitorenak 76 adarretan taldekatu ditugu. Estatistika eranskinaren E.1.21. taulan ikus daiteke nolako korrespondentzia duten elkarren artean 76 jarduera adarrek eta Jarduera Ekonomikoen gaineko Zergaren epigrafeek.

Aitorpenek ez dute banaketa berdina

Estatistika eranskinaren E.1.23 taulan aldagai nagusien banaketa zehatza eskaintzen da 76 jarduera adarrei dagokienez: aitoren kopurua, jardueren batez besteko etekina, jardueren batez besteko etekina, eta batez besteko oinarri likidagarria.

76 adarren arteko banaketa oso desberdina da: horietatik hamahiruk aitoren erdiak baino gehiago metatzen dituzte (16.009 aitoren, kopuru osoaren %53,2).

Hamahiru adar horietatik, bestalde, lehen bederatziek %43,5 biltzen dute. "Merkataritza agenteak, aseguruena eta bestelakoak" adarra da aitoren gehien

Son 76 ramas de actividad

Agrupamos las 30.070 declaraciones de actividades en 76 ramas. En el cuadro E.1.21. del anexo estadístico se ofrece una correspondencia entre las 76 ramas de actividad y los epígrafes del Impuesto sobre Actividades Económicas.

La distribución de las declaraciones es desigual

En el cuadro E.1.23. del anexo estadístico se ofrece (con respecto a las 76 ramas) una distribución detallada de las principales variables: número de declaraciones, rendimiento medio de la actividad principal, rendimiento medio de actividades y base liquidable media.

La distribución entre las 76 ramas es muy desigual: en trece de ellas se concentran más de la mitad de las declaraciones (16.009 que suponen el 53,2% del total).

De esas trece ramas, las nueve primeras aglutinan el 43,5%. La rama que concentra más declaraciones es la de "Agentes comerciales, de seguros y otros":



metatu dituen: 2.339 aitorpen. Badira beste hiru adar mila eta larehun aitorpenetik gora daudenak: "Kafetegi eta tabernak. Beste batzuk", "Errepide bidezko garraioa" eta "Igeltserotza". Azkenik, beste bost adar bederatzehun aitorpenetik gora daude.

2.339 declaraciones. Otras tres ramas superan las mil cuatrocientas declaraciones: "Cafés y bares. Otros", "Transporte por carretera" y "Albañilería". Finalmente, otras cinco ramas superan cada una las novecientas declaraciones.

CUADRO 1.1 TAULA
Aitorpen kopururik handieneko adarrak
 Ramas con mayor número de declaraciones

IZENDAPENA	DENOMINACIÓN	KOP.	METATUA		METATUA %
		NÚM.	Nº ACUMULADO	%	% Nº ACUMUL.
Merkataritza eta asegurueta agenteak eta beste batzuk	Agentes comerciales, de seguros y otros	2.339	2.339	7,8	7,8
Kafetegi eta tabernak. Beste batzuk	Cafés y bares. Otros	2.201	4.540	7,3	15,1
Errepide bidezko garraioa	Transporte carretera	1.711	6.251	5,7	20,8
Igeltserotza	Albañilería	1.425	7.676	4,7	25,5
Gainerako zerbitzuak	Resto Otros Servicios	1.260	8.936	4,2	29,7
Gainerako profesionalak. Bestelako zerbitzuak	Resto Profes. Otros Servicios	1.086	10.022	3,6	33,3
Ileapaindegia	Peluquería	1.081	11.103	3,6	36,9
Pintura eta eskaiola	Pintura y escayola	996	12.099	3,3	40,2
Finant. entitateak, alokairuak eta enpres. tzako zerbitzuak	Financieras, alquileres y Serv. a empres.	978	13.077	3,3	43,5
Nekazaritza eta abeltzaintza	Agropecuario	835	13.912	2,8	46,3
Gain. profesionalak. Finantzak, alokairuak eta zerbitzuak	Resto Prof. Financieras, alquileres y Servicios	743	14.655	2,5	48,7
Abokatuak	Abogados	699	15.354	2,3	51,1
Instalazio elektrikoak	Instalaciones eléctricas	655	16.009	2,2	53,2

Batez besteko etekina adarren arabera

Batez besteko etekina dezente aldatzen da 76 adarretan. Handiena "Farmazia. Ts" jarduera adarrak izan du: 63.258 euro. Txikiena, berriz, "Apainketarako areto eta institutuak" adarrak: 7.910 euro.

Rendimiento medio por ramas

En las 76 ramas el rendimiento medio de cada una varía considerablemente. La rama con mayor rendimiento medio es la de "Farmacias.Cm": 63.258 euros. La de menor, "Salones e institutos de belleza": 7.910 euros.

CUADRO 1.2. TAULA
Jarduera nagusiaren etekina. Etekin handieneko 10 adarrak
 Rendimiento de la actividad principal. Las 10 ramas con mayor rendimiento

IZENDAPENA	DENOMINACIÓN	Batez beste Media
Farmaziak. Ts	Farmacias. Cm.	63.258
Mediku espezialistak (estomat. eta odontologoak ezik)	Médicos especialistas (excepto estom. y odont.)	60.603
Estomatologo eta odontologoak	Estomatólogos y odontólogos	43.175
Medikuntza orokorra	Medicina general	40.723
Gain. profesionalak. Finantzak, alokairuak eta zerbitzuak	Resto Prof. Financieras, alquileres y Servicios	35.736
Abokatuak	Abogados	31.530
Industriako makinak (Konponketa)	Maquinaria industrial (Reparación)	30.538
Profesionalak. Energia eta kimika	Profesionales Energía y Química	28.825
Aparejadoreak	Aparejadores	25.891
Gainerako elik. eta edariak eta tabakoa. Ts	Resto Aliment, bebidas y tabaco . Cm	22.545



CUADRO 1.3. TAULA
Jarduera nagusiaren etekina. Etekin txikieneko 10 adarrak
 Rendimiento de la actividad principal. Las 10 ramas con menor rendimiento

IZENDAPENA	DENOMINACIÓN	Batez beste Media
Apainketarako areto eta institutuak	Salones e institutos de belleza	7.910
Nekazaritza eta abeltzaintza	Agropecuario	8.971
Errepide bidezko garraioa	Transporte carretera	9.058
Pintura eta eskaiola	Pintura y escayola	10.916
Egurrezko altzarigintza	Industrias del mueble de madera	11.090
Ileapaindegiak	Peluquería	11.389
Ehungintza eta etxeko gauzak. Ts	Textiles y hogar. Cm.	11.513
Etxeko elektragailuak (Konponketa)	Artículos eléctricos hogar (Reparación)	11.551
Mertzeria eta paketeria	Mercería y paquetería. Cm.	11.801
Autotaxi bidezko garraioa	Transporte autotaxis	11.993

Etekin handieneko 10 adarrak

1.2. taulan batez besteko etekinik handienak izan dituzten hamar adarrak erakusten dira. Horietatik zazpi adar jarduera profesionalenak dira, eta hiru adar jarduera enpresarialenak. Gogora dezagun etekinik handiena "Farmazia. Ts" adarrari dagokiola. Txikiena, berriz, "Gainerako elikagai eta edariak eta tabakoa. Ts." (22.545 euro).

Las 10 ramas con mayores rendimientos

En el cuadro 1.2. se muestran las diez ramas con mayores rendimientos medios. De ellas, siete son de actividades profesionales y tres son de actividades empresariales. Recordemos que el mayor rendimiento mayor corresponde a "Farmacia.Cm". El menor a "Resto alimentación, bebidas y tabaco. Cm." (22.545 euros).

Etekin txikieneko 10 adarrak

1.3. taulan batez besteko etekinik txikienak izan dituzten hamar adarrak erakusten dira. Hemen alderantziz joan dira gauzak: denak enpresarialak dira. Gogora dezagun etekinik txikiena "Apainketarako areto eta institutuei" dagokiela (7.910 euro), eta handiena, berriz, "Autotaxi bidezko garraioa" adarrak izan duela (11.993 euro).

Las 10 ramas con menores rendimientos

En el cuadro 1.3. se muestran las diez ramas con menores rendimientos medios. Los términos se invierten: todos son empresariales. Recordemos que el menor rendimiento corresponde a "Salones e institutos de belleza" (7.910 euros) y el mayor a "Transporte autotaxis" (11.993 euros).

1.10.3.2 ZENBATESPEN OBJEKTIBOAN DAUDEN ADARRAK

Zenbatespen objektiboa erabili duten aitorenak

Aurkeztu diren 30.070 aitorenetatik 7.836k Zenbatespen Objektiboa (modulu modalitate) aukera dezakete jarduera nagusiaren etekin garbia kalkulatzeko. Adar

1.10.3.2 RAMAS EN ESTIMACIÓN OBJETIVA

Número de declaraciones en Estimación Objetiva

Del total de 30.070 declaraciones sólo 7.836 pueden optar por la Estimación Objetiva (es decir por la modalidad de módulos) para calcular el rendimiento neto de la actividad



batzuetan modulutan sartuta dauden epigrafeak eta modulutan sarturik ez daudenak ageri direnean, sartuta daudenak bakarrik hartu ditugu kontuan.

Gainera, gerta daiteke zergadunak Zuzeneko Zenbatespenaren arabera egitea kalkulua nahiz eta bere jardueraren epigrafea Zenbatespen Objektiboa aukera dezaketen epigrafeen artean egon.

Moduluen modalitatea aukera dezaketen 7.836 aitortenatik erdiak baino gehixeagok egin du aukera hori: 4.931 (%62,9). Hau da, jardueren aitorten kopuru osoaren %16,4.

Nolanahi dela ere, moduluen modalitatea aukeratu duten aitorten portzentajea nabarmen aldatzen da.

Bost adarretan aitorten %70ak baino gehiagok aukeratu du moduluen modalitatea. Horien artean "Autotaxi bidezko garraioa" (%97,9) eta "Baxurako arrantza" (%96,4) nabarmentzen dira.

principal. En las ramas donde coexisten epígrafes incluidos en módulos con epígrafes que no lo están únicamente hemos tenido en cuenta los incluidos.

Además, puede darse el caso de que el contribuyente realice el cálculo por la Estimación Directa, a pesar de que el epígrafe de su actividad esté entre los que pueden optar por la Estimación Objetiva.

De las 7.836 declaraciones con posibilidades de escoger la modalidad de módulos, lo han hecho algo más de la mitad: 4.931 (62,9%). Lo cual supone el 16,4% del total de las declaraciones de actividades.

De todas formas, varía considerablemente el porcentaje de las declaraciones que optan por la modalidad de módulos.

En cinco ramas el porcentaje de las declaraciones que eligen la modalidad de Módulos supera el 70%. Entre ellas destaca "Transporte autotaxis" (97,9%) y "Pesca de bajura" (%96,4).

CUADRO 1.4. TAULA

Aukeratu dezaketen adarren artean, moduluen arabera gehien tributatu dutenak
 Las ramas que tributan en módulos, de entre todas las que lo pueden hacer

ADARRAK	RAMAS	AITORPEN KOPURUA		%
		NÚMERO DE DECLARACIONES		
		Guztira Total	Modulutan En Módulos	
Autotaxi bidezko garraioa	Transporte autotaxis	606	593	97,9
Baxurako arrantza	Pesca de bajura	166	160	96,4
Errepide bidezko garraioa	Transporte carretera	1.711	1.521	88,9
Nekazaritza eta abeltzaintza	Agropecuario	978	827	84,6
Elikagaiak eta edariak. Ts	Alimentos y bebidas. Cm.	456	338	74,1
Merkataritza mistoa	Comercio mixto	385	254	66,0
Autozerbitzuko elikagai eta edariak. Ts	Alimentos y bebidas en autoservicio. Cm.	65	37	56,9
Ostatu zerbitzua	Servicio de Hospedaje	174	96	55,2
Gainerako garraio eta komunikazioak	Resto Transporte y comunicaciones	14	6	42,9
Kafetegi eta tabernak. Beste batzuk	Cafés y bares. Otros	2.201	799	36,3
Etxeko gailu elektrikoak (Konponketa)	Artículos eléctricos hogar (Reparación)	99	33	33,3
1 sardexkako jatetxeak	Restaurantes 1 tenedor	319	100	31,3
Bi sardexkako jatetxeak	Restaurantes 2 tenedores	141	40	28,4
Kategoria bereziko kafetegi eta tabernak	Cafés y bares cat. especial	340	93	27,4
Gainerako konponketak	Resto Reparaciones	107	23	21,5
Gainerako elikagai zerbitzuak	Resto Servicio Alimentación	74	11	14,9
GUZTIRA	TOTAL	7.836	4.931	62,9



Zein adarretan pilatzen dira Zenbatespen Objektiboa aukeratu duten aitorpenak?

Zenbatespen Objektiboaren moduluen modalitatea aukeratu duten aitorpenen hiru laurden (%75,8) lau adarretan metatzen da. "Errepide bidezko garraioa" da nagusi 1.521 aitorpenekin.

¿En qué ramas se concentra el número de las declaraciones que optan por la Estimación Objetiva?

Entre cuatro ramas acumulan tres cuartas partes (el 75,8%) de las declaraciones que optan por la modalidad de módulos de la Estimación Objetiva. Destaca "Transporte por carretera" con 1.521 declaraciones.

CUADRO 1.5 TAULA

Modulutan egindako aitorpen kopururik handiena adar hauetan ageri da
 El mayor número de declaraciones en módulos se acumula en estas ramas

ADARRAK	RAMAS	AITORPEN KOPURUA	
		NÚMERO DE DECLARACIONES	%
		Modulutan	
		En Módulos	
Errepide bidezko garraioa	Transporte carretera	1.521	30,8
Nekazaritza eta abeltzaintza	Agropecuario	827	16,8
Kafetegi eta tabernak. Beste batzuk	Cafés y bares. Otros	799	16,2
Autotaxi bidezko garraioa	Transporte autotaxis	593	12,0
Elikagaiak eta edariak. Ts	Alimentos y bebidas. Cm.	338	6,9

Zenbatespen Objektiborik aukeratu ez dutenak

2.905 aitorpenek ez dute aukeratu Zenbatespen Objektiboaren moduluen modalitatea, hala egitea bazuten ere.

Batez besteko etekinak eta oinarri likidagarria

Moduluen modalitatea aukeratu duten 4.931 aitorpenetan, jarduera nagusiaren batez besteko etekina 12.513 eurokoa da, eta batez besteko oinarri likidagarria, berriz, 11.589 eurokoa.

Aukera eduki arren moduluen modalitatea aukeratu ez duten aitorpenetan, ordea, jarduera nagusiaren batez besteko etekina 12.831 eurokoa da, eta 11.992 eurokoa batez besteko oinarri likidagarria.

Moduluen modalitatea aukeratu dutenen eta aukeratu ez dutenen arteko aldea

Aukera eduki arren moduluen arabera tributatu ez duten 2.905 aitorpenak hartzen baditugu eta modalitate hori

Las que no optan por la Estimación Objetiva

Son 2.905 declaraciones las que no escogen la modalidad de módulos de la Estimación Objetiva, a pesar de haber podido hacerlo.

Rendimientos medios y base liquidable

El rendimiento medio de la actividad principal de las 4.931 declaraciones que optan por la modalidad de módulos es de 12.513 euros, y la media de la base liquidable 11.589 euros.

El rendimiento medio de la actividad principal de las declaraciones que, pudiendo hacerlo, no optan por la modalidad de módulos es de 12.831 euros y la base liquidable media se sitúa en 11.992 euros.

Contraste entre las que optan y las que no optan por la modalidad de módulos

Si comparamos las 2.905 declaraciones que, pudiendo hacerlo, no tributan en módulos de la Estimación



aukeratu duten 4.931 aitorenekin konparatzen badira, ikusten da azken horien kasuan jarduera nagusiaren etekin garbia (12.513 euro) %2,5 txikiagoa dela moduluen arabera tributatu ez dutenena baino (12.831 euro).

Objetiva, con las 4.931 que sí lo hacen, observamos que el rendimiento neto de la actividad principal de estas últimas (12.513 euros) es un 2,5% inferior al de las que no tributan en Módulos (12.831 euros).

CUADRO 1.6 TAULA

Bi modalitateetan tributatzeko aukera duten adarretan, etekinen aldetik alderik handienak dituztenak

De entre las ramas que pueden tributar en las dos modalidades, las que tienen mayor diferencia de rendimientos

ADARRAK	RAMAS	MODALITATEA MODALIDAD				C
		Modulutan Módulos		Zuzeneko zenbaitapena Estimación directa		
		A	B	A	B	
Gainerako elikagai zerbitzuak	Resto Servicio Alimentación	11	31.546	63	13.137	140,1
Bi sardexkako jatetxeak	Restaurantes 2 tenedores	40	32.123	101	14.981	114,4
1 sardexkako jatetxeak	Restaurantes 1 tenedor	100	25.293	219	12.586	101,0
Kategoria bereziko kafetegi eta tabernak	Cafés y bares cat. especial	93	26.189	247	13.540	93,4
Etexko elektragailuak (Konponketa)	Artículos eléctricos hogar (Reparación)	33	16.446	66	9.104	80,7
Merkataritza mistoa	Comercio mixto	254	16.494	131	9.642	71,1

A: **Aitorpen kopurua** / Número de declaraciones

B: **Jarduera nagusiaren etekina, batez beste (eurotan)** / Promedio del rendimiento de la actividad principal (en euros)

C: **Aldea (%)** / Diferencia (%)

Adar bakoitzeko aitorenak elkarren artean alderatuz gero, ikus dezakegu moduluen arabera tributa dezaketen 16 adarretatik lautan bakarrik dela jarduera nagusiaren etekin garbia handiagoa aukerarik egin ez duten aitorenetan aukera egin dutenena baino. Hauek dira hiru adar horiek:

- Nekazaritza eta abeltzaintza
- Errepide bidezko garraioa
- Autotaxi bidezko garraioa
- Gainerako garraio eta komunikazioak

Beste 12 adarretan, moduluen modalitatea aukeratu duten aitorenen batez besteko etekina aukera hori egin ez dutenena baino handiagoa da. Horietatik hiru adarretan, moduluen arabera tributatu duten aitorenen jarduera nagusiaren batez besteko etekinak bikoiztu ere egiten du aukera hori egin ez dutenena.

Si comparamos las declaraciones de cada rama, comprobaremos que de las 16 ramas con opción de tributar en módulos, tan sólo en cuatro ramas es superior el rendimiento neto de la actividad principal de las declaraciones que no optan por módulos al de las que optan. Estas tres ramas son:

- Agropecuaria
- Transporte carretera
- Transporte autotaxis
- Resto transporte y comunicaciones

En las 12 ramas restantes el rendimiento medio de las que optan por módulos es mayor al de las que no lo hace. De éstas, hay tres ramas en las que el rendimiento medio de la actividad principal de las que optan por Módulos llega a más que duplicar al de las que no optan.



1.11. PERTSONA FISIKOEN ERRENTAREN GAINEKO ZERGAREN AZTERKETA SEXUAREN ARABERA.

Aitorpen guztiak sailkatze aldera, sexua ezarri behar diegu guztiei. Banaka, familia unitatean sartu gabe eta ezkontide gabeko batera aurkezturiko aitortenak, aitortzaile bakarrari dagozkie eta sexua ezartzeko garaian ez daukate arazorik. Aitortzailea eta ezkontidea duten baterako aitortenak, aldiz, ezin dira bi aitorten homogeneotan zatitu. Baterako aitorten mota hau familiar sarrerak pertsona bakarrarenak direnean edo desoreka handiko errentak dituztenean erabiltzen da eta, ondorioz, lan edo jarduera etekin handiena duen aitortzailearen sexua ezartzen diogu PFEZaren azterketa sexuaren arabera egiterakoan.

1.11.1. AITORTZAILEAK SEXUAREN ARABERA

2011 ekitaldiko 394.455 aitorten aurkeztu ziren guztira, eta sexuaren arabera honako banaketa dute:

- Emakumeak: 175.185 (%44,4)
- Gizonak: 219.270 (%55,6)

1.11. ANÁLISIS DEL IMPUESTO SOBRE LA RENTA DE LAS PERSONAS FÍSICAS EN FUNCIÓN DEL SEXO.

Para clasificar todas las declaraciones tenemos que asignar sexo a todas ellas. Las declaraciones individuales, de sujeto pasivo no integrado en unidad familiar y las conjuntas sin cónyuge corresponden a un único declarante y no presentan ningún problema a la hora de asignar sexo. Las declaraciones conjuntas con declarante y cónyuge no pueden desglosarse en dos declaraciones homogéneas. Teniendo en cuenta que este tipo de declaración conjunta favorece a las familias con únicos perceptores de ingresos o con una gran desproporción de rentas cuando son dos los perceptores, asignamos el sexo del contribuyente con mayor rendimientos del trabajo y de actividades, para el análisis del IRPF en función del sexo.

1.11.1. DECLARANTES SEGÚN SEXO

En total se presentaron 394.455 declaraciones correspondientes al ejercicio 2011 y en función del sexo se distribuyen como sigue:

- Mujeres: 175.185 (44,4%)
- Hombres: 219.270 (55,6%)



GRÁFICO 1.29. GRAFIKOA
Aitortzaileak sexuaren arabera
Declarantes según sexo

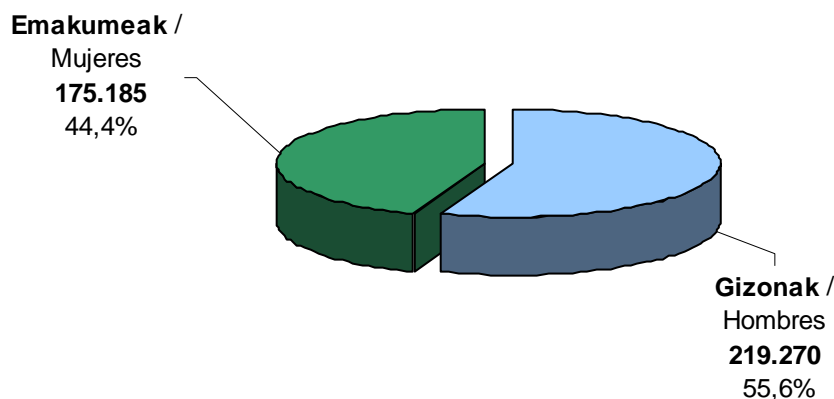

1.11.2 ZENBATEKOAK SEXUAREN ARABERA

2011 ekitaldiko aitorten bateratuan garrantzi handiena duten kontzeptuen zenbatekoak azertu behar ditugu:

Oinarri ezargarría:

- Emakumeak: 3.527 milioi euro (%36,5).
- Gizonak: 6.133 milioi euro (%63,5).

Oinarri likidagarria:

- Emakumeak: 3.300 milioi euro (%37,2).
- Gizonak: 5.558 milioi euro (%62,8).

Oinarri likidagarriaren osaeran emakumeen portzentajea handitzen dela ikus daiteke. Honen arrazoia da gizonen pensio konpentsagarri eta urteko mantenuagatik murrizpenak (%96,5) eta batera tributatzegatik eginikoak (%80,7) neurri handiago batean erabiltzen dituztela.

Kuota osoa:

- Emakumeak: 828 milioi euro (%36,1).
- Gizonak: 1.469 milioi euro (%63,9).

1.11.2 IMPORTES SEGÚN SEXO

Vamos a analizar los importes de los conceptos más importantes de la declaración consolidada del ejercicio 2011:

Base imponible:

- Mujeres: 3.527 millones euros (36,5%).
- Hombres: 6.133 millones euros (63,5%).

Base liquidable:

- Mujeres: 3.300 millones euros (37,2%).
- Hombres: 5.558 millones euros (62,8%).

Se observa que las mujeres aumentan su porcentaje en la composición de la base liquidable, y ello es debido a que las reducciones por pensiones compensatorias y anualidades por alimentos (96,5%), y por tributación conjunta (80,7%) son aplicadas en un porcentaje superior por los hombres.

Cuota íntegra:

- Mujeres: 828 millones euros (35,9%).
- Hombres: 1.469 millones euros (63,9%).



Kenkariak:

- Emakumeak: 424 milioi euro (%44,0).
- Gizonak: 539 milioi euro (%56,0).

Kenkarien osieran emakumeek portzentajea handitzen dutela ikus daiteke, eta hau ekonomia sustatzeko pizgarria, langabetu eta pentsiodunena, adineko mendekoak izateagatik, ezarpen bikoitzarengatik eta dohaintzagatik eginiko kenkarien %46a baino gehiago emakumeek erabiltzen dutelako da.

Kuota likidoa:

- Emakumeak: 483 milioi euro (%33,0).
- Gizonak: 982 milioi euro (%67,0).

Beraz, onetsi dezakegu PFEZaren zergabilketan gizonak egiten duten ekarpena 982 milioi eurokoa dela, emakumeen ekarpena baino %103,3 handiagoa (483 milioi euro). Hau da, gizonak PFEZaren %67,0 ematen dute eta emakumeak %33,0.

1.11.3 BATEZ BESTEKO ETEKINAK SEXUAREN ARABERA

Ezer baino lehen, sexu bakoitzari egotzitako batez bestekoen kalkulua nola egiten den zehaztea komeni da.

Atal honetan, oinarritzat hartu dira gizon zein emakumeak beraien aitortzen zergaren likidazioko magnitude bakoitzean jasotako guztizkoak (E.1.28 Taula, Koadroen Eranskinan) eta magnitude hauetan nulua ez den balioa duten aitortzaile kopuruarengatik zatitu dira (E.1.29 Taula, Koadroen Eranskinan).

Kalkulu honen ondorioz, lortutako batez bestekoak aitortzaileen guztikoarentzat kalkulatuak baino nabarmen handiagoak dira, kasu horretan aitorten kopuru osoagatik zatitu baitira (magnitude bakoitzean balio nulua duten ala ez kontutan eduki gabe).

Deducciones:

- Mujeres: 424 millones euros (44,0%).
- Hombres: 539 millones euros (56,0%).

Se observa que las mujeres aumentan porcentaje en la composición de las deducciones, y ello es debido a que las deducciones para incentivar la actividad económica, la de desempleados y pensionistas, la de dependencia de personas mayores, por doble imposición y donativos son aplicadas en un porcentaje superior al 46% por las mujeres.

Cuota líquida:

- Mujeres: 483 millones euros (33,0%).
- Hombres: 982 millones euros (67,0%).

Por tanto, podemos estimar que la recaudación impositiva en el IRPF aportada por los hombres asciende a 982 millones de euros y es superior en un 103,3% a la aportada por las mujeres (483 millones de euros). Esto es, los hombres aportan el 67,0% del IRPF y las mujeres el 33,0%.

1.11.3 IMPORTES MEDIOS SEGÚN SEXO

Antes que nada, conviene aclarar el método de cálculo empleado a la hora de asignar los distintos importes medios a cada sexo.

En este apartado, se ha partido de los importes totales que tanto mujeres y hombres han registrado en cada magnitud recogida en la liquidación del impuesto (Tabla E.1.28 del Anexo de Cuadros) y se han dividido por el número de contribuyentes que tienen valores distintos de nulo en esas mismas magnitudes (Tabla E.1.29 del Anexo de Cuadros).

Es por ello, que las medias obtenidas de esta manera son significativamente superiores a las medias generales obtenidas para el total de contribuyentes, en cuyo caso se han obtenido dividiendo por número total de declaraciones (independientemente de si registran un valor distinto a nulo o no en cada magnitud).



Esate baterako, aurkeztutako 394.455 aitorpenentzako batez besteko kuota likidoa 3.715 eurotako izanik, atal honetan kuota likidoa nulua ez duten 283.302 aitorpenen (173.469 gizonezkoenak eta 109.833 emakumezkoenak) batez bestekoak kalkulatu dira, ondorioz 5.173 eurotako batez bestekoa orokorra lortuz, aurrekoa baino nabarmen handiagoa.

Lan etekinak

Gizonen batez besteko lan etekina 26.479 eurokoa izan zen eta emakumeen batez besteko etekina baina %42,7 handiagoa da (18.560 euros).

Azpimarratu dezakegu lan etekin gordinetan aldea txikiagoa dela, %35,0, eta hau errenta baxuek hobari eta gastuak proportzionalki handiagoak dituztelako da (Segurtasun Sozialeko gastuek muga dute).

Jardueren etekinak

Gizonen batez besteko jardueren etekina 13.208 eurokoa izan zen eta emakumeen batez besteko etekina baina %17,2 handiagoa da (11.273 euros).

Oinarri ezargari orokorra

Gizonen batez besteko oinarri ezargari orokorra 26.404 eurokoa izan zen eta emakumeen batez bestekoa baina %40,3 handiagoa da (18.826 euros). Alde honek lan etekin garbietan dagoen aldearekin lotura zuzena du eta etekin mota honen pisu erlatibo handiaren ondorioa da.

Así, por ejemplo, la cuota líquida media total calculada para las 394.455 declaraciones presentadas es de 3.715 euros, mientras que en el presente apartado se calculan los importes medios para las 283.302 declaraciones (173.469 correspondientes a hombres y 109.833 a mujeres) con una cuota líquida distinta a cero, resultando una media claramente superior a la anterior, de 5.173 euros.

Rendimientos de trabajo

El rendimiento medio neto de trabajo de los hombres ascendió a 26.479 euros y es superior en un 42,7% al rendimiento medio de las mujeres (18.560 euros).

Cabe destacar que la diferencia en el rendimiento bruto de trabajo es inferior, 35,0%, y ello es debido a que las rentas bajas tienen mayor bonificación y los gastos son proporcionalmente más altos (los gastos de Seguridad Social tienen límite).

Rendimiento de actividades

El rendimiento medio neto de actividades de los hombres ascendió a 13.208 euros y es superior en un 17,2% al rendimiento medio de las mujeres (11.273 euros).

Base imponible general

La base imponible media general de los hombres ascendió a 26.404 euros y es superior en un 40,3% al de las mujeres (18.826 euros). Esta diferencia es próxima a la de los rendimientos netos del trabajo y es debida al mayor peso relativo de este tipo de rendimientos.



GRÁFICO 1.30. GRAFIKOA
Batez besteko oinarri ezargarri orokorra sexuaren arabera
 Base imponible general media según sexo

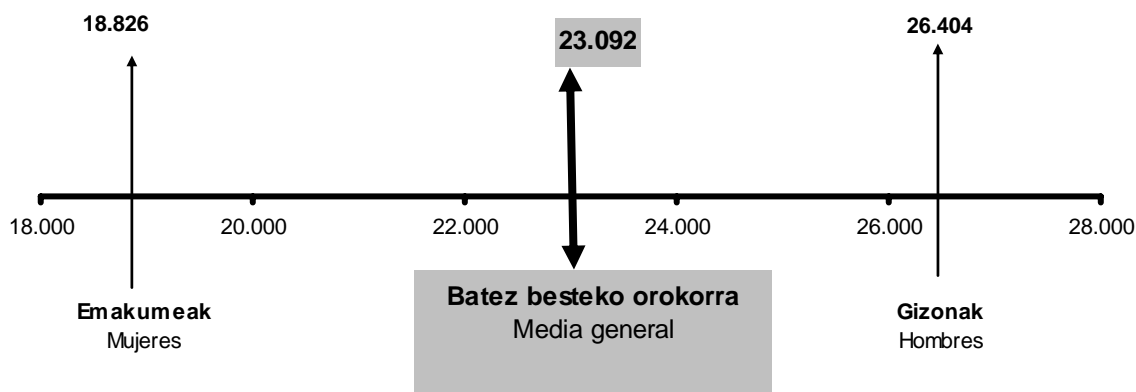

Oinarri ezargarri orokorraren murrizpenak

Gizonen batez besteko oinarri ezargarri orokorraren murrizpenak 3.703 eurokoak izan ziren eta emakumeen batez bestekoa baino %45,8 handiagoa da (2.539 euros). Murrizpenen barruan, pensio konpentsagarri eta urteko mantenuarengatik murrizpenaren batez bestekoa emakume eta gizonezkoetan ia berdina dela ikus dezakegu – nahiz eta murrizpen hau aplikatzen duen emakumeen kopurua gizonenaren aldean ia ohartezina den.

Aurrezpenaren oinarri ezargarria

Emakumeen batez besteko aurrezpenaren oinarri ezargarria 3.089 eurokoa izan zen, gizonen batez bestekoa baino %1,7 txikiagoa da (3.141 euros). Nahiko parekoak dira, beraz. Hala ere, emakumeek aurrezpenaren oinarria osatzen duten kapital higiezinaren etekinetan batez besteko handiagoa dute (%25,3 gehiago).

Kuota osoa, guztira

Gizonen batez besteko kuota osoa, guztira 6.792 eurokoa izan zen eta emakumeen batez bestekoa baino %41,2 handiagoa da (4.809 euros).

Reducciones de la base imponible general

Las reducciones medias de la base imponible general de los hombres ascendieron a 3.703 euros y es superior en un 45,8% al de las mujeres (2.539 euros). Dentro de las reducciones, la media de las reducciones por pensiones compensatorias y anualidades por alimentos resulta casi igual tanto en las mujeres como en los hombres (aunque el número de mujeres que se aplica esta reducción es insignificante respecto al de los hombres).

Base liquidable del ahorro

La base liquidable media del ahorro de las mujeres ascendió a 3.089 euros y es inferior en un 1,7% al de los hombres (3.141 euros). Por tanto, se trata de bases muy parejas. A pesar de ello, las mujeres obtienen medias más elevadas en los rendimientos del capital inmobiliario (un 25,3%).

Cuota íntegra total

La cuota íntegra media total de los hombres ascendió a 6.792 euros y es superior en un 41,2% a la de las mujeres (4.809 euros).



Kenkariak guztira

Gizonen batez besteko kenkariak guztira 2.467 eurokoak izan ziren eta emakumeen batez bestekoa baino %1,5 handiagoak dira (2.431 euros). Gizonezkoen artean alde handiena duena gardentasun fiskalean dauden sozietateengatik eginiko kenkaria da (2.486 euro, 86 euroren aurrean). Emakumezkoen artean alde handiena duena Bestelako kenkariaren atala da (679 euro, 308 euroren aurrean).

Kuota likidoa

Gizonen batez besteko kuota likidoa 5.663 eurokoa izan zen eta emakumeen batez bestekoa baino %28,7 handiagoak da (4.398 euros).

Total deducciones

La media del total de deducciones de los hombres ascendió a 2.467 euros y es superior en un 1,5% a la de las mujeres (2.431 euros). Como mayor diferencia en los hombres destaca la deducción por sociedades en transparencia fiscal (2.486 euros frente a 86 euros). Como mayor diferencia en las mujeres destaca el apartado de Otras deducciones (679 euros frente a 308 euros).

Cuota líquida

La cuota líquida media de los hombres ascendió a 5.663 euros y es superior en un 28,7% a la de las mujeres (4.398 euros).

GRÁFICO 1.31. GRAFIKOA
Batez besteko kuota likidoa sexuaren arabera
Cuota líquida media según sexo

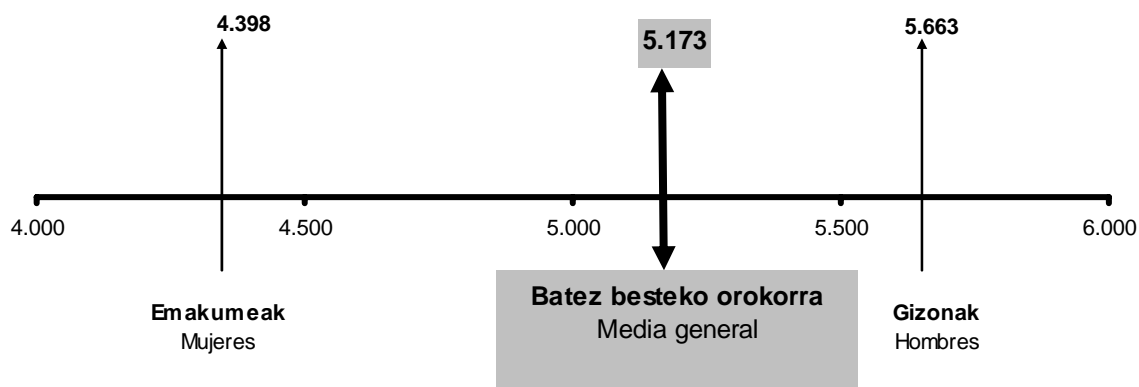



ARAUDIAREN ERANSKINA

Hona hemen zein diren araudian sartu eta 2011eko Pertsona Fisikoen Errentaren gaineko Zergaren aitorpenean eragin duten aldaketa nagusiak:

- **4/2010 Foru Araua**, abenduaren 23koa, Gipuzkoako 2011ko Aurrekontu Orokorrei buruzkoa: zergaren tarifa deflaktatu da eta baterako tributazioagatiko murrizpenen eta kenkari jakin batzuen zenbatekoa eguneratu da.
- **5/2010 Foru Araua**, abenduaren 23koa, hainbat zerga neurri buruzkoa: 20.000 eurotik beherako oinarri ezargarria duten pentsiodunek eta langabetuek kuotan aplikatzeko duten 100eko 1eko kenkari bat onartzen du, bakarrik 2011ko zergaldirako, ordainsari horiengatik konputatutako lan etekin osoaren gainean.
- **39/2010 Foru Dekretua**, abenduaren 23koa, Pertsona Fisikoen Errentaren gaineko Zergaren, Ondarearen gaineko Zergaren eta Zergadun Ez-egoiliarren gaineko Zergaren Erregelamenduak aldatu eta Pertsona Fisikoen Errenta gaineko Zergaren ondare irabazi eta galerak kalkulatzeko 2011n aplikatuko diren eguneratze koefizienteak onartzen dituena: aldaketak sartu ditu zenbatespen objektiboaren zeinu, indize edo moduluen modalitatearen aplikazio subjektiboaren eremuan, eta haren aplikaziotik kanpo utzi ditu hainbat jarduera.

ANEXO NORMATIVO

Los principales cambios normativos que han afectado a la declaración del Impuesto sobre la Renta de las Personas Físicas (IRPF) del ejercicio 2011 han sido las siguientes:

- **Norma Foral 4/2010**, de 23 de diciembre, por la que se aprueban los presupuestos generales del Territorio Histórico de Gipuzkoa para el año 2011, deflactó la tarifa del Impuesto y actualizó la cuantía de las reducciones por tributación conjunta y de determinadas deducciones.
- **Norma Foral 5/2010**, de 23 de diciembre, por la que se aprueban determinadas modificaciones tributarias, aprobó con efectos exclusivos para el periodo impositivo 2011 una deducción en cuota aplicable por parte de pensionistas y desempleados cuya base imponible no exceda de 20.000 euros, del 1 por 100 sobre el rendimiento íntegro del trabajo computado por tales percepciones.
- **Decreto Foral 39/2010**, de 23 de diciembre, por el que se modifican los Reglamentos del Impuesto sobre la Renta de las Personas Físicas, del Impuesto sobre Sociedades y del Impuesto sobre la Renta de no Residentes, y se aprueban los coeficientes de actualización aplicables en el ejercicio 2011 para la determinación de las ganancias y pérdidas patrimoniales del Impuesto sobre la Renta de las Personas Físicas: modificó el ámbito de aplicación subjetiva de la modalidad de signos, índices o módulos de la estimación objetiva, excluyendo de su aplicación diversas actividades.



- **3/2011 Foru Agindua**, urtarrilaren 11koa, 112/2010 Foru Agindua, otsailaren 5ekoa, aldatzen duena. 2011ko urtarrilaren batetik aurrera Pertsona Fisikoen Errentaren gaineko Zergaren zenbatespen objektiboaren metodoan aplikagarri diren zeinu, indize edo moduluak finkatzen ditu.
- **5/2011 Foru Araua**, abenduaren 26koa, Pertsona Fisikoen Errentaren gaineko Zerga ekitatea lortzeko bidean aldatu eta beste zerga neurri batzuk onartzen dituena: enplegua erregulatzeko espedienteetako kaleratzeak direla-eta jasotzen diren kalte-ordain salbuetsien zenbatekoari dagokionez, parekatu egiten dira antolakuntzan edo ekoizpenean arrazoitzen direnak eta ekonomian, teknologian eta ezinbesteko kasuetan arrazoitzen direnak.
- **Orden Foral 3/2011**, de 11 de enero, por la que se modifica la Orden Foral **112/2010**, de 5 de febrero, por la que se determinan los signos, índices o módulos, aplicables a partir de 1 de enero de 2011, en el método de estimación objetiva del Impuesto sobre la Renta de las Personas Físicas.
- **Norma Foral 5/2011**, de 26 de diciembre, de modificación del Impuesto sobre la Renta de las Personas Físicas tendente a la recuperación de la equidad, y de aprobación de otras medidas tributarias, equiparó el importe de las indemnizaciones exentas por despidos derivados de ERE en casos de causas organizativas o de producción, a las percibidas por causas económicas, tecnológicas y de fuerza mayor.



E.1.1. TAULA AITORPEN KOPURUAREN BILAKAERA MODALITATE, EMAITZA ETA FAMILI EGOERAREN ARABERA

CUADRO E.1.1. EVOLUCIÓN DEL NÚMERO DE DECLARACIONES SEGÚN MODALIDAD, RESULTADO Y CIRCUNSTANCIAS FAMILIARES

AITORPENAK	DECLARACIONES	BALIO ABSOLUTUAK VALORES ABSOLUTOS				% EGITURA ESTRUCTURA EN %				% BARIAZIO TASA TASA DE VARIACIÓN %		
		2008	2009	2010	2011	2008	2009	2010	2011	09/08	10/09	11/10
Aitorpen kopurua	Nº Declaraciones	394.024	391.699	391.361	394.455					-0,6	-0,1	0,8
Modalitatea	Modalidad											
Mekanizatua	Mecanizada	103.295	107.108	106.578	105.175	26,2	27,3	27,2	26,7	3,7	-0,5	-1,3
Berretsia	Confirmada	171.954	174.609	187.688	193.711	43,6	44,6	48,0	49,1	1,5	7,5	3,2
Telematikoa	Telemática	115.236	106.769	94.097	93.041	29,2	27,3	24,0	23,6	-7,3	-11,9	-1,1
Papera	Papel	3.539	3.213	2.998	2.528	0,9	0,8	0,8	0,6	-9,2	-6,7	-15,7
Kuota Diferentzial.emaitza	Resultado Cuota Diferencial											
Positiboak	Positivas	63.846	72.281	81.968	82.024	16,2	18,5	20,9	20,8	13,2	13,4	0,1
Negatiboak	Negativas	1.565	2.430	3.088	3.212	0,4	0,6	0,8	0,8	55,3	27,1	4,0
Itzultzekoak	A devolver	328.613	316.988	306.305	309.219	83,4	80,9	78,3	78,4	-3,5	-3,4	1,0
Aitorpen mota	Tipo declaración											
Famili unitatean sartu gabeak	No incluido en unidad fam.	159.633	155.827	153.493	154.072	40,5	39,8	39,2	39,1	-2,4	-1,5	0,4
Famili unitatean sartuak	Incluido en unidad familiar	234.391	235.872	237.868	240.383	59,5	60,2	60,8	60,9	0,6	0,8	1,1
Batera	Conjunta	82.909	83.347	82.218	81.822	21,0	21,3	21,0	20,7	0,5	-1,4	-0,5
Banaka	Individual	151.482	152.525	155.650	158.561	38,4	38,9	39,8	40,2	0,7	2,0	1,9



E.1.2. TAULA AITORPEN KOPURUA EMAITZA ETA MODALITATEAREN ARABERA
 CUADRO E.1.2. NÚMERO DE DECLARACIONES SEGÚN RESULTADO Y MODALIDAD

AITORPENAK	DECLARACIONES	POSITIBOAK / POSITIVAS			NEGATIBOAK NEGATIVAS	ITZULTZEKO A DEVOLVER	GUZTIRA TOTAL
		Zatikap. Con Frac.	Zatik.Gabe Sin Frac.	Guztira Total			
Telemat.+Papera	Telemát.+Papel	18.838	5.489	24.327	1.109	70.133	95.569
Berretsiak	Confirmadas	24.776	12.485	37.261	4	156.446	193.711
Mekanizatuak	Mecanizadas	10.119	10.317	20.436	2.099	82.640	105.175
GUZTIRA	TOTAL	53.733	28.291	82.024	3.212	309.219	394.455



E.1.3. TAULA AITORPEN KOPURUAREN BANAKETA KUOTAKO KENKARIETAN APLIKATURIKO FAMILI EGOEREN ARABERA

CUADRO E.1.3. DISTRIBUCIÓN DEL NÚMERO DE DECLARACIONES SEGÚN CIRCUNSTANCIAS FAMILIARES APLICADAS EN LAS DEDUCCIONES DE LA CUOTA

EZAUGARRIAK	CARACTERÍSTICAS	FAMILI UNITATETIK KANPO NO INCLUIDO EN UNIDAD FAMILIAR	FAMILI UNITATEAK UNIDADES FAMILIARES			GUZTIRA
			Bateratua Conjunta	Banakakoa Individual	Guztira Total	TOTAL
Seme-alab. 1ekin	Con 1 hijo	8.326	19.735	39.960	59.695	68.021
2 seme-alabekin	Con 2 hijos	3.158	17.419	46.394	63.813	66.971
3 seme-alabekin	Con 3 hijos	294	2.780	6.131	8.911	9.205
4 seme-alabekin	Con 4 hijos	20	348	405	753	773
5 seme-alabekin	Con más de 4 hijos	6	70	58	128	134
Seme-alabekin	Con hijos	11.804	40.352	92.948	133.300	145.104
Seme-alab. gabe	Sin hijos	142.268	41.470	65.613	107.083	249.351
Aurreko ahaideekin	Con ascendientes	1.070	808	736	1.544	2.614
65 urtetik gorako adina	Edad superior a 65 años	31.806	27.462	24.636	52.098	83.904
GUZTIRA	TOTAL	154.072	81.822	158.561	240.383	394.455



E.1.4. TAULA AITORPEN MEKANIZATUAK ESKUALDE ETA BULEGOEN ARABERA SAILKATUAK
 CUADRO E.1.4. DECLARACIONES MECANIZADAS CLASIFICADAS POR COMARCAS Y OFICINAS

BULEGOA OFICINA	POSITIBOAK POSITIVAS		NEGATIBOAK NEGATIVAS	ITZULTZEKO A DEVOLVER		GUZTIRA TOTAL
	Kopurua Número	Zenbatekoa Importe	Kopurua Número	Kopurua Número	Zenbatekoa Importe	Kopurua Número
Bidasoa Behea						
-Irún	1.883	2.159	331	8.010	8.537	10.224
Debabarrena						
-Eibar	1.409	1.832	171	6.108	6.913	7.688
Debagoiena						
-Bergara	2.345	3.128	117	6.731	7.777	9.193
Donostialdea						
-Donostia :						
Errotaburu	1.097	1.655	75	4.398	5.996	5.570
Okendo	1.668	2.423	166	6.670	7.365	8.504
Sancho el Sabio	2.974	4.411	224	11.247	14.179	14.445
Secundino Esnaola	2.032	2.544	194	7.754	8.797	9.980
-Hernani	1.281	1.341	136	5.930	6.904	7.347
Goierri						
-Beasain	1.536	1.868	162	6.513	8.324	8.211
Oarsoaldea						
-Errenteria	1.792	1.818	238	8.006	8.150	10.036
Tolosaldea						
-Tolosa	1.345	1.570	159	5.988	7.396	7.492
Urola Kosta						
-Azpeitia	1.074	1.232	126	5.285	6.868	6.485
GUZTIRA / TOTAL	20.436	25.979	2.099	82.640	97.205	105.175

Zenbatekoak mila eurokotan / Importes en miles de euros



E.1.5. TAULA AITORPEN BATERATUA 2011KO EKITALDIA. AITORPEN KOPURUA ETA ZENBATEKOAK
CUADRO E.1.5. DECLARACIÓN CONSOLIDADA EJERCICIO 2011. NÚMERO DE DECLARACIONES E IMPORTES

KONTZEPTUA	CONCEPTO	AIT.KOP Nº DECL.	ZENBATEKOA / IMPORTE	
			Partziala Parcial	Azpitotala Subtotal
OINARRI EZARGARRI OROKORRA		BASE IMPONIBLE GENERAL		
1 LAN ETEKIN GARBIAK	1 RENDIMIENTOS NETOS DE TRABAJO	348.680		8.018.823
Etekin gordinak	Rendimientos brutos	358.547	9.606.134	
Gastu kengarriak	Gastos deducibles	251.568	425.417	
Hobaria	Bonificación	356.853	1.161.893	
2 KAPITAL HIGIKORRAREN ETEKIN GARBIAK	2 RENDIMIENTOS NETOS DE CAPITAL MOBILIARIO	2.056		5.238
3 KAPITAL HIGIEZINAREN ETEKIN GARBIAK	3 RENDIMIENTOS NETOS DE CAPITAL INMOBILIARIO	18.140		161.760
4 ENPRESA EDO LANBIDE JARDUEREN ETEKIN GARBIAK	4 RENDTOS. NETOS DE ACTIV. EMPR. O PROFES.	44.656		558.319
5 ERRENTA EGOZPENAK	5 IMPUTACIONES DE RENTA	46		464
6 ETEKIN GARBIAK GUZTIRA (1+2+3+4+5)	6 TOTAL RENDIMIENTOS NETOS (1+2+3+4+5)	378.716		8.744.603
7 SALDO NEGATIBOAREN KONPENTSAZIOA	7 COMPENSACIÓN DE SALDO NEGATIVO	198		702
8 ELEMENTU EZ PATRIMONIALEN IRABAZIAK ETA GALERAK	8 GANANCIAS Y PERDIDAS DE ELEMENTOS NO PATRIMONIALES	885		2.289
9 OINARRI EZARGARRI OROKORRA (6-7+8)	9 BASE IMPONIBLE GENERAL (6-7+8)	378.758		8.746.190
10 OINARRI EZARGARRI OROKORRA (11+12+13+14)	10 REDUCCIONES DE LA BASE IMPONIBLE GENERAL (11+12+13+14)	244.564		801.638
11 Pentsio konpentsagarriak eta urteko mantenua	11 Pensiones compensatorias y anualidades por alimentos	543	3.394	
12 Mutuei, pentsio planei eta BGA Eei egindako ekarpenak	12 Aportaciones a mutualidades, Planes de Pensiones y EPSV	204.862	491.496	
13 Batera tributatzeari	13 Por tributación conjunta	77.646	300.677	
14 Aurreko urteetako oinarri likidagarri negatiboak	14 Bases liquidables negativas de años anteriores	1.200	6.072	
15 ZERGAPETUTAKO OINARRI LIKIDAGARRI OROKORRA (9-10)	15 BASE LIQUIDABLE GENERAL SUJETA A GRAVAMEN (9-10)	374.255		7.944.515
16 Errenta salbetsuak, karga tasa kalkulatzeko izan ezik	16 Rentas exentas excepto para determinar tipo de gravamen	32		279
17 ESKALA APLIKATZEKO OINARRIA (15+16)	17 BASE PARA LA APLICACIÓN DE LA ESCALA (15+16)	374.528		7.944.831
18 KUOTA OSOA, OROKORRA	18 CUOTA ÍNTEGRA GENERAL	372.555		2.113.575
AURREZPENAREN OINARRI EZARGARRIA		BASE IMPONIBLE DEL AHORRO		
19 KAPITAL HIGIEZINAREN ETEKIN GARBIAK	19 RENDIMIENTOS NETOS DE CAPITAL INMOBILIARIO	19.265		92.799
20 KAPITAL HIGIKORRAREN ETEKIN GARBIAK	20 RENDIMIENTOS NETOS DE CAPITAL MOBILIARIO	365.191		664.322
21 ONDARE ELEMENTUEN IRABAZIAK	21 GANANCIAS DE ELEMENTOS PATRIMONIALES	22.567		225.027
22 ONDARE ELEMENTUEN GALERAK	22 PÉRDIDAS DE ELEMENTOS PATRIMONIALES	33.458		38.634
23 KONPENTSAZIOAK ETA MURRIZPENAK	23 COMPENSACIONES Y REDUCCIONES	2.817		23.308
24 AURREZPENAREN OINARRI LIKIDAGARRIA (19+20+21-22-23)	24 BASE LIQUIDABLE DEL AHORRO (19+20+21-22-23)	348.825		920.206
25 AURREZPENAREN KUOTA OSOA	25 CUOTA ÍNTEGRA DEL AHORRO	313.841		184.033
26 Jarduerei atxikitako elementuen irabazieratik doikuntza	26 Ajuste de ganancias de elementos afectos a la actividad	122		433
27 KUOTA OSOA, GUZTIRA (18+25-26)	27 CUOTA ÍNTEGRA TOTAL (18+25-26)	388.488		2.297.175
28 KENKARI OROKORRA	28 DEDUCCION GENERAL	392.841		521.304
29 JARDUERA EKONOMIKOAK SUSTATZEKO KENKARIAK	29 DEDUCCION PARA INCENTIVAR LA ACTIVIDAD ECONÓMICA	192.535		65.078
30 LANGABETU ETA PENTSIODUNEN KENKARIA	30 DEDUCCION DESEMPLEADOS Y PENSIONISTAS	82.476		7.400
31 KENKARI FAMILIAR ETA PERTSONALAK	31 DEDUCCIONES FAMILIARES Y PERSONALES	239.908		207.924
Ondorengoengatik	Descendientes	145.104	103.366	
Seme-alaben urteko mantenua ordaintzeagatik	Abono de anualidades por alimentos a los hijos	4.411	1.197	
Subj.pasiboarekin bizi diren aurrekoengatik	Ascendientes que convivan con el suj.pas.	2.614	676	
Desgaitua izateagatik	Discapacidad	31.154	30.884	
Adinekoak mendekoak izateagatik	Dependencia de personas mayores	14.969	24.787	
65 urtetik gorako adinagatik	Edad superior a 65 años	83.904	47.016	
32 KENKARIAK OHIKO ETXEBIZITZAGATIK	32 DEDUCCIONES POR VIVIENDA HABITUAL	136.600		146.837
Etxebizitza errentan hartzea	Alquiler vivienda	23.472	24.891	
Etxebizitza erosteagatik	Adquisición de vivienda	110.991	116.339	
Etxebizitza kontuan inbertitzea	Inversión en cuenta vivienda	4.637	5.608	
33 NAZIOARTEKO EZARPEN BIKOITZAREN KENKARIA	33 DEDUCCION POR DOBLE IMPOSICION INTERNACIONAL	1.097		996
34 KENKARIA SINDIKATUEN KUOTENGATIK	34 DEDUCCION POR CUOTAS SINDICALES	63.970		3.399
35 ALDERDI POLITIKOEN ALDEKO KUOTA ETA EKARPENENGATIK	35 CUOTAS Y APORTACIONES SATISFECHAS A PARTIDOS POLÍTICOS	1.319		117
36 JARDUERA EKONOMIKOAK SUSTATZEKO KENKARIAK	36 DEDUCCIONES FOMENTO DE LAS ACTIVIDADES ECONOMICAS	442		676
Inbertsioengatik	Por inversiones	369	584	
Langileek enpresan parte hartzeagatik	Por participación trabajadores en la empresa	68	89	
Enpresa aurrezki-kontuan inbertitzeagatik	Por inversión en cuenta ahorro empresa	5	3	
36 KENK.DOHAINZENGATIK ETA LEHENTAS.ZKO JARD.RENGATIK	37 DEDUCCIONES POR DONATIVOS Y ACTIVIDADES PRIORITARIAS	72.269		5.597
Mezenasgoari eta lehenatasunezko jarduerari egindako dohaintzak	Donaciones al mecenazgo y actividades prioritarias (30%)	72.121	5.590	
Zuzeneko zenbatesp. tributatzeko duten lehenatasunezko jarduerak	Actividades prioritarias contribuyentes en ED (18%)	163	7	
38 KENKARIA BIZITZA EDO ELBARRITASUN ASEG. KONPENTS.	38 DEDUCCION COMPENSACION SEGUROS VIDA O INVALIDEZ	3.348		3.526
39 BESTE KENKARI BATZUK	39 OTRAS DEDUCCIONES	2.737		163
Enpresen gizarte aurreikusp. sistemeei ekarpenak	Aportaciones a sistemas de previsión soc. empresarial	1.335	68	
IETak eta EABak	De AIEs y UTEs	4	1	
Gardentasun fiskalean dauden sozietateak	Sociedades en transparencia fiscal	41	71	
Beste kenkari batzuk	Otras deducciones	45	24	
40 KENKARIAK GUZTIRA (28+29+30+31+32+33+34+35+36+37+38)	40 TOTAL DEDUCCIONES (28+29+30+31+32+33+34+35+36+37+38+39)	392.859		963.018
41 KUOTA LIKIDOA	41 CUOTA LIQUIDA	283.302		1.465.383
42 KONTURAKO ORDAINKETAK	42 PAGOS A CUENTA	384.495		1.679.061
Lana	Del trabajo	310.047	1.407.704	
Kapital higikorra	Del capital mobiliario	262.788	136.682	
Kapital higiezina	Del capital inmobiliario	16.867	34.307	
Enpresa edo lanbide jarduerak	De actividades empresariales o profesionales	41.318	97.047	
Inbertsio kolektiboko erakundeak	De instituciones de inversión colectiva	9.978	3.080	
IETak eta EABak	De AIEs y UTEs	21	62	
Sariak	De premios	441	180	
43 Gehikuntza aur. ko ek. etako kenk. etarako eskubidea galtzeagatik	43 Incremento por pérdida del derecho a deducciones de ejer. ant.	592		2.198
44 KUOTA DIFERENTZIALA (41-42+43)	44 CUOTA DIFERENCIAL (41-42+43)	394.455		-211.480
Kuota diferentzial positiboa	Cuota diferencial positiva	82.024	133.803	
Kuota diferentzial negatiboa	Cuota diferencial negativa	3.212	0	
Itzuli beharreko kuota diferentziala	Cuota diferencial a devolver	309.219	345.283	

Zenbatekoak mila eurokotan / Importes en miles de euros



E.1.7. TAULA LANAREN ETEKIN GARBIAREN BILAKAERA

CUADRO E.1.7. EVOLUCIÓN DEL RENDIMIENTO NETO DEL TRABAJO

KONTZEPTUAK	CONCEPTOS	BALIO ABSOLUTUAK VALORES ABSOLUTOS				% BARIAZIO TASA TASA DE VARIACIÓN %		
		2008	2009	2010	2011	09/08	10/09	11/10
1 Lan etekin gordina	Rto. bruto de trabajo	9.322.947	9.316.949	9.341.290	9.606.134	-0,1	0,3	2,8
2 Gastuak	Gastos	419.040	404.964	418.308	425.417	-3,4	3,3	1,7
3 Hobaria	Bonificación	1.150.930	1.144.859	1.149.580	1.161.893	-0,5	0,4	1,1
LAN ETEKIN GARBIA (1-2-3)	RDTO. NETO DE TRABAJO (1-2-3)	7.752.978	7.767.126	7.773.402	8.018.823	0,2	0,1	3,2

Zenbatekoak mila eurokotan / Importes en miles de euros



E.1.8. TAULA AURREZPENAREN OINARRI LIKIDAGARRIA

CUADRO E.1.8. BASE LIQUIDABLE DEL AHORRO

KONTZEPTUAK	CONCEPTOS	BALIO ABSOLUTUAK VALORES ABSOLUTOS				% EGITURA ESTRUCTURA %				% BARIAZIO TASA TASA VARIACIÓN %		
		2008	2009	2010	2011	2008	2009	2010	2011	09/08	10/09	11/10
		1 Kapital higiezinaren etekin garbia	1 Rendimiento neto del capital inmobiliario	58.982	69.819	83.361	92.799	5,4	6,6	10,4	10,1	18,4
2 Kapital higikorren etekin garbia (3-4)	2 Rendimiento neto del capital mobiliario (3-4)	790.968	797.457	547.160	657.080	71,9	75,5	68,0	71,4	0,8	-31,4	20,1
3 Aurreko etekin garbia	3 Rendimiento neto previo	840.857	845.957	590.965	704.645	76,4	80,1	73,5	76,6	0,6	-30,1	19,2
4 Salbuetsitako dibidendu eta mozkin-partaidetzak	4 Exención de dividendos y participaciones	49.889	48.499	43.805	47.564	4,5	4,6	5,4	5,2	-2,8	-9,7	8,6
5 Kapitalaren etekin garbien saldo pos. (balain 1+2>0)	5 Saldo positivo rtos. de capital (si 1+2 >0)	854.658	876.041	636.655	757.120	77,6	83,0	79,2	82,3	2,5	-27,3	18,9
6 Kapitalaren etekin garbien saldo neg. (balain 1+2<0)	6 Saldo negativo rtos. de capital (si 1+2 <0)	4.708	8.764	6.134	7.241	0,4	0,8	0,8	0,8	86,2	-30,0	18,1
7 Aurreko ekit. kapitalaren etekinen saldo negat.	7 Compen. saldo negativo rtos. capital ejer. anteriores	319	2.241	3.298	3.905	0,0	0,2	0,4	0,4	602,7	47,2	18,4
8 Ondare irabaziak	8 Ganancias patrimoniales	324.067	246.668	231.692	225.027	29,4	23,4	28,8	24,5	-23,9	-6,1	-2,9
9 Ondare galerak	9 Pérdidas patrimoniales	69.097	45.005	39.055	38.634	6,3	4,3	4,9	4,2	-34,9	-13,2	-1,1
10 Galera berezien konpentsazioa	10 Compensación pérdidas especiales	7.133	3.452	2.677	0	0,6	0,3	0,3	0,0	-51,6	-22,4	-100,0
11 Galera orokorren konpentsazioa	11 Compensación pérdidas generales	1.638	914	946	0	0,1	0,1	0,1	0,0	-44,2	3,6	-100,0
12 Aurrezpenaren oinarriaren konpentsazioa	12 Compensación base del ahorro	0	15174	18.064	19.267	0,0	1,4	2,2	2,1		19,0	6,7
13 Pentsio konp. eta mantenturako murriz. gerakina	13 Remanente reduc. pensiones comp. y anual alim.	105	29	15	135	0,0	0,0	0,0	0,0	-72,1	-48,1	787,7
14 AURREZPENAREN OINARRI LIK. (5-7+8-9-10-11-12-13)	14 BASE LIQUIDABLE DEL AHORRO (5-7+8-9-10-11-12-13)	1.100.751	1.055.895	804.291	920.206	100,0	100,0	100,0	100,0	-4,1	-23,8	14,4



E.1.9. TAULA ATXEKIPENEN ETA SARRERA GORDINEN BILAKAERA

CUADRO E.1.9. EVOLUCIÓN DE LAS RETENCIONES Y DE LOS INGRESOS BRUTOS

KONTZEPTUA	CONCEPTO	2008	2009	2010	2011
A. Lanaren sarrerak	A. Ingresos trabajo	9.322.947	9.316.949	9.341.290	9.606.134
B. Kapital higikorren sarrerak	B. Ingrs.cap.mobiliario	850.515	859.300	601.146	717.123
C. Jarduera enpresarialak	C. Actividades empresariales	649.039	594.905	578.908	558.319
D. Lanaren atxikpenak	D. Retenciones trabajo	1.351.513	1.304.709	1.361.563	1.407.704
E. Kapital higikorren atxikpenak	E. Ret.capital mobiliario	152.287	154.264	114.121	136.682
F. Ord.zatikatuak+Jardueren atxikpenak	F. Pag.frac.+Ret.Actividades	110.615	103.803	101.928	97.047
Lanaren atxikpenak (%D/A)	Retenc. trabajo (%D/A)	14,5	14,0	14,6	14,7
Kap.higikorren atxikpenak (%E/B)	Ret.capital mobiliario (%E/B)	17,9	18,0	19,0	19,1
Jardueren atxikpenak (%F/C)	Retenc. actividades (%F/C)	17,0	17,4	17,6	17,4

Zenbatekoak mila eurokotan / Importes en miles de euros



E.1.10. TAULA ERLIJIO ETA GIZARTE XEDEETARAKO ESLEIPENEN BILAKAERA
 CUADRO E.1.10. EVOLUCIÓN DE LAS ASIGNACIONES PARA FINES RELIGIOSOS Y SOCIALES

KUOTA OSOAREN ESLEIPENA	ASIGNACIÓN DEL CUOTA ÍNTEGRA	BALORE ABSOLUTUAK (*) VALORES ABSOLUTOS(*)				% EGITURA ESTRUCTURA en %				% BARIAZIO TASA % TASA DE VAR.		
		2008	2009	2010	2011	2008	2009	2010	2011	09/08	10/09	11/10
Zehaztu gabekoak	No consta	2.240	1.732	1.566	1.534	12,5	9,7	8,9	8,4	-22,7	-9,6	-2,0
Zehaztuak	Consta	15.616	16.040	16.073	16.661	87,5	90,3	91,1	91,6	2,7	0,2	3,7
Eliza Katolikoa	Iglesia Católica	5.316	5.413	5.381	5.283	29,8	30,5	30,5	29,0	1,8	-0,6	-1,8
Gizarte xedeak	Fines Sociales	10.300	10.626	10.692	11.378	57,7	59,8	60,6	62,5	3,2	0,6	6,4
ESLEIPENA GUZTIRA	TOTAL ASIGNACIÓN	17.856	17.771	17.639	18.195	100,0	100,0	100,0	100,0	-0,5	-0,7	3,2

Zenbatekoak mila eurokotan / Importes en miles de euros



E.1.11. TAULA ZERGAREN EMAITZAREN BILAKAERA

CUADRO E.1.11. EVOLUCIÓN DEL RESULTADO DEL IMPUESTO

KONTZEPTUA	CONCEPTO	2008	2009	2010	2011
Itzultzeko aitortenak (zenbat)	Declarac.con devolución (número)	328.613	316.988	306.305	309.219
Zenbatekoa (mila eurokotan)	Cuantía (en miles de euros)	395.639	376.153	339.850	345.283
Batez besteko itzulketa (eurotan)	Devolución media (en euros)	1.204	1.187	1.110	1.117
Aitorpen positiboak (zenbat)	Declaraciones positivas (número)	63.846	72.281	81.968	82.024
Zenbatekoa (mila eurokotan)	Cuantía (en miles de euros)	117.729	114.000	127.589	133.803
Batez best.ordainketa (eurotan)	Ingreso medio (en euros)	1.844	1.577	1.557	1.631



E.1.12. TAULA ETEKINEN BANAKETA AITORPEN MOTEN ARABERA

CUADRO E.1.12. DISTRIBUCIÓN DE RENDIMIENTOS POR TIPO DE DECLARACIONES

KONTZEPTUA	CONCEPTO	JARDUERAK ACTIVIDADES	LANA TRABAJO	KAPITALA CAPITAL	MISTOAK MIXTAS	GUZTIRA TOTAL
Aitorpen kopurua	Nº declaraciones	30.070	331.709	28.992	3.684	394.455
ETEKIN GARBIAK	RENDIMIENTOS NETOS					
Lana	Trabajo	21.615	7.883.348	104.338	9.523	8.018.823
Kapital higikorra	Capital mobiliario	20.250	296.586	348.323	4.401	669.559
Kapital higiezina	Capital inmobiliario	12.509	97.482	141.574	2.993	254.559
Jarduerak	Actividades	512.143	31.340	8.358	6.478	558.319
Errenta egozpenak	Imputación de rentas	43	46	374	0	464
BANAKETA PORTZENTUALA (%)	DISTRIBUCION PORCENTUAL (%)					
Aitorpen kopurua	Nº declaraciones	7,6	84,1	7,3	0,9	100,0
Lana	Trabajo	0,3	98,3	1,3	0,1	100,0
Kapitala (higikorra+higiezina)	Capital (mobiliario + inmobiliario)	3,5	42,6	53,0	0,8	100,0
Jarduerak	Actividades	91,7	5,6	1,5	1,2	100,0
Gardentasun fiskala	Transparencia fiscal	9,3	9,9	80,7	0,0	100,0

Zenbatekoak mila eurokotan / Importes en miles de euros



E.1.13. TAULA AITORPEN KONTOLIDATUEN BATEZ BESTEKO ZENBATEKOAK AITORPEN MOTEN ARABERA

CUADRO E.1.13. IMPORTES MEDIOS DE DECLARACIONES CONSOLIDADAS POR TIPOS DE DECLARACIONES

KONTZEPTUA	CONCEPTO	JARDUERAK ACTIVIDADES	LANA TRABAJO	KAPITALA CAPITAL	MISTOAK MIXTAS	GUZTIRA TOTAL
Aitorpen kopurua	Nº declaraciones	30.070	331.709	28.992	3.684	394.455
ETEKIN GARBIAK	RENDIMIENTOS NETOS					
1 Lana	Trabajo	719	23.766	3.599	2.585	20.329
2 Kapital higikorra orokorra	Capital mobiliario general	9	4	119	15	13
3 Kapital higiezina orokorra	Capital inmobiliario general	216	146	3.614	603	410
4 Jarduerak	Actividades	17.032	94	288	1.758	1.415
5 Errenta egozpenak	Imputación de rentas	1	0	13	0	1
6 ETEKIN GARBIAK GUZT. (1+2+3+4+5)	TOTAL REND.NETO (1+2+3+4+5)	17.977	24.010	7.633	4.962	22.169
7 Ondare irabazi eta galera orokorrak	Ganancias y pérd. patrim. gener.	7	5	12	17	6
8 Aurrezpenaren kapital higikorra	Capital mobiliario del ahorro	664	890	11.896	1.180	1.684
9 Aurrezpenaren kapital higiezina	Capital inmobiliario del ahorro	200	148	1.269	209	235
10 Aurrezp. ondare irabazi eta galerak	Ganancias y pérd. patrim. ahorro	561	267	2.599	1.539	473
11 Murrizpenak	Reducciones	2.055	2.199	1.078	794	2.092
12 OINARRRI LIKIDAG. GUZTIRA	BASE LIQUIDABLE TOTAL	17.354	23.121	22.331	7.112	22.474
13 KUOTA OSOA	CUOTA INTEGRAL	4.742	6.038	5.007	1.819	5.824
Kenkari orokorra eta pizgarria	Deducción general e incentivo	1.576	1.465	1.616	1.675	1.487
Kenkari familiar eta pertsonalak	Deducciones familiares y person.	441	518	724	473	527
Ohiko etxebizitzaren kenkaria	Deducción vivienda habitual	314	407	66	101	372
Jarduerak sustatzeko kenkaria	Deducción fomento actividades	17	0	0	3	2
Ezarpen bikoitzaren kenkaria	Deducción doble imposición	6	1	16	2	3
Sindikatuaren kuotengatik	Cuotas sindicales	1	10	2	2	9
Dohaintzen kenkaria	Deducción donativos	13	13	26	9	14
Bestelako kenkariak	Otras deducciones	3	4	84	5	10
KENKARIAK GUZTIRA	TOTAL DEDUCCIONES	2.370	2.419	2.534	2.270	2.423
14 KUOTA LIKIDOA	CUOTA LIQUIDA	2.812	3.832	3.610	1.378	3.715
Kuota osoa / OL (13/12)	Cuota íntegra / BL (13/12)	27,3	26,1	22,4	25,6	25,9
Kuota likidoa / OL (14/12)	Cuota líquida / BL (13/12)	16,2	16,6	16,2	19,4	16,5

Zenbatekoa eurotan / Importe en euros



E.1.14. TAULA AITORPEN KOPURUA, OINARRI LIKIDAGARRIAK ETA KUOTA LIKIDOK OINARRI LIKIDAGARRIAREN TARTEEN ARABERA
CUADRO E.1.14. NÚMERO DE DECLARACIONES, BASES LIQUIDADABLES Y CUOTAS LÍQUIDAS POR TRAMOS DE BASE LIQUIDABLE

OINARRI LIKIDAGARRIAREN MAILAK TRAMOS DE BASE LIQUIDADABLE (eurotan / en euros)	AITORPEN KOPURUA NÚMERO DE DECLARACIONES			OINARRI LIKIDAGARRIA BASE LIQUIDADABLE			KUOTA LIKIDOA CUOTA LÍQUIDA		
	Kopurua Número	Portzentajea/Porcentaje		Zenbatekoa Importe	Portzentajea/Porcentaje		Zenbatekoa Importe	Portzentajea / Porcentaje	
		Egitura Estructura	Metatua Acumulado		Egitura Estructura	Metatua Acumulado		Egitura Estructura	Metatua Acumulado
Negatiboa/Negativa	1.475	0,4	0,4	-12.794	-0,1	-0,1	47	0,0	0,0
0 - 2.400	24.160	6,1	6,5	19.131	0,2	0,1	2	0,0	0,0
2.400 - 3.600	7.500	1,9	8,4	22.683	0,3	0,3	2	0,0	0,0
3.600 - 4.800	9.843	2,5	10,9	41.475	0,5	0,8	1	0,0	0,0
4.800 - 6.000	9.937	2,5	13,4	53.675	0,6	1,4	0	0,0	0,0
6.000 - 8.400	22.668	5,7	19,2	164.106	1,9	3,3	202	0,0	0,0
8.400 - 10.800	24.650	6,2	25,4	236.828	2,7	5,9	2.918	0,2	0,2
10.800 - 13.200	26.682	6,8	32,2	321.040	3,6	9,5	10.075	0,7	0,9
13.200 - 15.600	31.366	8,0	40,1	452.121	5,1	14,6	25.137	1,7	2,6
15.600 - 18.000	32.045	8,1	48,3	537.932	6,1	20,7	47.010	3,2	5,8
18.000 - 20.400	29.430	7,5	55,7	564.144	6,4	27,1	64.517	4,4	10,2
20.400 - 22.800	25.269	6,4	62,1	545.207	6,2	33,2	72.891	5,0	15,2
22.800 - 25.200	22.864	5,8	67,9	548.296	6,2	39,4	80.453	5,5	20,7
25.200 - 27.600	20.324	5,2	73,1	536.200	6,0	45,5	84.263	5,8	26,4
27.600 - 30.000	18.495	4,7	77,8	532.441	6,0	51,5	88.500	6,0	32,5
30.000 - 32.400	16.049	4,1	81,8	500.254	5,6	57,1	87.540	6,0	38,5
32.400 - 34.800	13.350	3,4	85,2	447.693	5,1	62,2	83.515	5,7	44,2
34.800 - 37.200	10.469	2,7	87,9	376.306	4,2	66,4	73.430	5,0	49,2
37.200 - 39.600	7.998	2,0	89,9	306.737	3,5	69,9	62.063	4,2	53,4
39.600 - 42.000	6.289	1,6	91,5	256.277	2,9	72,8	53.555	3,7	57,1
42.000 - 44.400	4.730	1,2	92,7	204.141	2,3	75,1	43.808	3,0	60,0
44.400 - 46.800	3.705	0,9	93,6	168.785	1,9	77,0	37.062	2,5	62,6
46.800 - 49.200	3.036	0,8	94,4	145.629	1,6	78,6	32.770	2,2	64,8
49.200 - 51.600	2.464	0,6	95,0	124.193	1,4	80,0	28.885	2,0	66,8
51.600 - 54.000	2.107	0,5	95,6	111.187	1,3	81,3	26.378	1,8	68,6
54.000 - 56.400	1.836	0,5	96,0	101.292	1,1	82,4	24.612	1,7	70,3
56.400 - 58.800	1.638	0,4	96,4	94.336	1,1	83,5	23.436	1,6	71,9
58.800 - 61.200	1.396	0,4	96,8	83.750	0,9	84,4	21.320	1,5	73,3
61.200 - 63.600	1.174	0,3	97,1	73.177	0,8	85,2	18.998	1,3	74,6
63.600 - 66.000	1.094	0,3	97,4	70.865	0,8	86,0	18.725	1,3	75,9
66.000 - 72.000	2.154	0,5	97,9	148.239	1,7	87,7	39.738	2,7	78,6
72.000 - 78.000	1.581	0,4	98,3	118.356	1,3	89,0	32.653	2,2	80,8
78.000 - 84.000	1.156	0,3	98,6	93.490	1,1	90,1	26.394	1,8	82,6
84.000 - 90.000	866	0,2	98,8	75.212	0,8	90,9	21.681	1,5	84,1
90.000 - 120.000	2.323	0,6	99,4	237.305	2,7	93,6	70.508	4,8	88,9
120.000 - 150.000	928	0,2	99,6	123.299	1,4	95,0	37.834	2,6	91,5
150.000 - 180.000	425	0,1	99,8	69.477	0,8	95,8	20.719	1,4	92,9
Más de 180.000 - tik gora	979	0,2	100,0	372.551	4,2	100,0	103.743	7,1	100,0
GUZTIRA / TOTAL	394.455	100,0		8.865.036	100,0		1.465.383	100,0	

Zenbatekoak mila eurokotan / Importes en miles de euros



E.1.15. TAULA AITORPEN KOPURUAREN, OINARRI LIKIDAGARRIEN ETA KUOTA LIKIDOEEN BILAKAERA OINARRI LIKIDAGARRIAREN TARTEEN ARABERA
CUADRO E.1.15. EVOLUCIÓN DEL Nº DE DECLARACIONES, BASES LIQUIDADABLES Y CUOTAS LÍQUIDAS POR TRAMOS DE BASE LIQUIDABLE

OINARRI LIKIDAGARRIAREN MAILAK TRAMOS DE BASE LIQUIDABLE (eurotan / en euros)	AITORPEN KOPURUA				OINARRI LIKIDAGARRIA				KUOTA LIKIDOA			
	NÚMERO DE DECLARACIONES				BASE LIQUIDADABLE				CUOTA LÍQUIDA			
	2008	2009	2010	2011	2008	2009	2010	2011	2008	2009	2010	2011
Negatiboa/Negativa	1.228	1.284	1.281	1.475	-10.597	-9.623	-9.562	-12.794	16	18	19	47
0 - 2.400	18.517	20.124	23.764	24.160	16.660	17.641	19.451	19.131	2	28	7	2
2.400 - 3.600	8.223	8.131	8.177	7.500	24.876	24.570	24.725	22.683	0	12	0	2
3.600 - 4.800	8.839	9.061	9.980	9.843	37.147	38.153	41.959	41.475	0	6	1	1
4.800 - 6.000	9.653	9.739	9.986	9.937	52.273	52.707	54.010	53.675	2	1	0	0
6.000 - 8.400	22.417	22.875	23.185	22.668	161.881	165.585	167.671	164.106	318	303	304	202
8.400 - 10.800	24.699	24.837	25.033	24.650	237.335	238.669	240.668	236.828	3.807	3.305	3.566	2.918
10.800 - 13.200	29.157	27.724	27.488	26.682	351.759	334.150	331.144	321.040	13.271	11.055	11.879	10.075
13.200 - 15.600	34.257	32.928	32.739	31.366	494.186	474.814	471.587	452.121	30.137	25.945	28.424	25.137
15.600 - 18.000	34.047	33.403	32.342	32.045	571.576	560.911	543.088	537.932	47.383	43.525	50.119	47.010
18.000 - 20.400	30.793	30.588	29.849	29.430	590.318	586.437	572.115	564.144	60.832	57.445	67.924	64.517
20.400 - 22.800	27.067	26.614	25.723	25.269	583.713	574.084	554.861	545.207	69.764	65.961	75.633	72.891
22.800 - 25.200	23.610	23.217	22.401	22.864	565.849	556.613	537.187	548.296	75.399	71.880	80.311	80.453
25.200 - 27.600	20.477	19.912	20.016	20.324	540.238	525.119	528.071	536.200	78.044	73.924	84.133	84.263
27.600 - 30.000	18.189	17.803	17.748	18.495	523.309	512.239	510.589	532.441	80.671	77.148	85.885	88.500
30.000 - 32.400	15.137	15.182	15.537	16.049	471.700	473.136	484.355	500.254	78.117	76.828	86.430	87.540
32.400 - 34.800	12.149	12.430	12.138	13.350	407.479	417.149	407.371	447.693	71.689	72.244	76.920	83.515
34.800 - 37.200	9.572	9.679	9.585	10.469	344.065	347.970	344.627	376.306	63.461	63.348	67.929	73.430
37.200 - 39.600	7.206	7.555	7.377	7.998	276.446	289.817	282.902	306.737	53.118	55.079	57.943	62.063
39.600 - 42.000	5.577	5.987	5.876	6.289	227.319	244.021	239.349	256.277	45.166	48.462	50.465	53.555
42.000 - 44.400	4.409	4.650	4.391	4.730	190.192	200.566	189.452	204.141	38.978	40.738	41.021	43.808
44.400 - 46.800	3.480	3.580	3.417	3.705	158.548	163.112	155.641	168.785	33.461	34.322	34.810	37.062
46.800 - 49.200	2.855	2.788	2.693	3.036	136.998	133.700	129.194	145.629	29.847	29.052	29.587	32.770
49.200 - 51.600	2.395	2.282	2.281	2.464	120.638	114.894	114.907	124.193	27.000	25.456	26.957	28.885
51.600 - 54.000	2.055	1.922	1.919	2.107	108.458	101.400	101.244	111.187	24.912	22.989	24.339	26.378
54.000 - 56.400	1.755	1.766	1.705	1.836	96.848	97.441	94.109	101.292	22.741	22.798	23.088	24.612
56.400 - 58.800	1.637	1.563	1.492	1.638	94.298	89.998	85.920	94.336	22.703	21.661	21.661	23.436
58.800 - 61.200	1.452	1.438	1.338	1.396	87.073	86.255	80.255	83.750	21.362	21.063	20.458	21.320
61.200 - 63.600	1.255	1.249	1.194	1.174	78.294	77.892	74.487	73.177	19.615	19.376	19.327	18.998
63.600 - 66.000	1.120	1.095	1.064	1.094	72.527	70.926	68.897	70.865	18.531	17.895	18.365	18.725
66.000 - 72.000	2.228	2.071	2.052	2.154	153.362	142.428	141.211	148.239	39.881	36.913	38.369	39.738
72.000 - 78.000	1.613	1.597	1.516	1.581	120.711	119.494	113.532	118.356	32.347	31.971	31.570	32.653
78.000 - 84.000	1.217	1.148	1.107	1.156	98.390	92.715	89.495	93.490	27.097	25.401	25.720	26.394
84.000 - 90.000	907	849	794	866	78.757	73.657	68.917	75.212	22.163	20.231	19.981	21.681
90.000 - 120.000	2.354	2.336	2.183	2.323	240.454	239.154	222.738	237.305	69.084	69.262	66.925	70.508
120.000 - 150.000	978	874	810	928	130.267	116.742	107.432	123.299	37.602	34.117	33.435	37.834
150.000 - 180.000	494	457	391	425	80.596	74.283	63.206	69.477	22.832	21.371	18.888	20.719
Más de 180.000 - tik gora	1.006	961	789	979	372.088	360.682	274.951	372.551	97.775	94.890	80.444	103.743
GUZTIRA / TOTAL	394.024	391.699	391.361	394.455	8.886.030	8.779.504	8.521.754	8.865.036	1.379.126	1.336.023	1.402.835	1.465.383

E.1.16. TAULA ERRENTA ITURRIAK OINARRI LIKIDAGARRIAREN TARTEEN ARABERA

CUADRO E.1.16. FUENTES DE RENTA POR TRAMOS DE BASE LIQUIDABLE

OINARRI LIKIDAGARRIAREN MAILAK TRAMOS DE BASE LIQUIDABLE (eurotan / en euros)	LANA TRABAJO		KAPITAL HIGIKORRA CAPITAL MOBILIARIO		KAPITAL HIGIEZINA CAPITAL INMOBILIARIO		IRABAZIAK ETA GALERAK GANAN. Y PERD.		JARDUERAK ACTIVIDADES		ERRENTA EGOZPENAK IMPUTACIÓN DE RENTAS		MURRIZPENAK ETA KONPENTSAZIOAK REDUCCIONES Y COMPENSACIONES		OINARRI LIKIDAGARRIA BASE LIQUIDABLE	
	zenb./importe	%	zenb./importe	%	zenb./importe	%	zenb./importe	%	zenb./importe	%	zenb./importe	%	zenb./importe	%	zenb./importe	%
Negatiboa/Negativa	242	-1,9	532	-4,2	383	-3,0	294	-2,3	-14.048	109,8	0	0,0	197	-1,5	-12.794	100,0
0 - 2.400	21.200	110,8	8.263	43,2	920	4,8	391	2,0	6.227	32,5	0	0,0	17.869	93,4	19.131	100,0
2.400 - 3.600	20.244	89,2	5.030	22,2	964	4,3	297	1,3	3.711	16,4	0	0,0	7.563	33,3	22.683	100,0
3.600 - 4.800	36.236	87,4	6.097	14,7	1.654	4,0	307	0,7	5.493	13,2	0	0,0	8.312	20,0	41.475	100,0
4.800 - 6.000	44.562	83,0	7.335	13,7	2.846	5,3	513	1,0	7.825	14,6	0	0,0	9.404	17,5	53.675	100,0
6.000 - 8.400	137.982	84,1	17.198	10,5	8.115	4,9	1.264	0,8	25.822	15,7	0	0,0	26.276	16,0	164.106	100,0
8.400 - 10.800	205.874	86,9	19.345	8,2	9.738	4,1	1.473	0,6	35.328	14,9	6	0,0	34.935	14,8	236.828	100,0
10.800 - 13.200	290.303	90,4	19.304	6,0	9.931	3,1	1.905	0,6	41.385	12,9	16	0,0	41.805	13,0	321.040	100,0
13.200 - 15.600	425.952	94,2	20.812	4,6	11.334	2,5	1.919	0,4	40.206	8,9	2	0,0	48.106	10,6	452.121	100,0
15.600 - 18.000	517.252	96,2	21.853	4,1	11.334	2,1	2.352	0,4	37.691	7,0	16	0,0	52.566	9,8	537.932	100,0
18.000 - 20.400	549.850	97,5	21.575	3,8	11.121	2,0	2.474	0,4	32.841	5,8	11	0,0	53.727	9,5	564.144	100,0
20.400 - 22.800	533.687	97,9	21.763	4,0	11.767	2,2	2.326	0,4	27.983	5,1	22	0,0	52.342	9,6	545.207	100,0
22.800 - 25.200	535.962	97,8	21.492	3,9	11.659	2,1	2.950	0,5	26.838	4,9	0	0,0	50.605	9,2	548.296	100,0
25.200 - 27.600	527.779	98,4	21.352	4,0	10.736	2,0	2.896	0,5	21.811	4,1	2	0,0	48.377	9,0	536.200	100,0
27.600 - 30.000	525.524	98,7	21.176	4,0	9.742	1,8	2.617	0,5	19.533	3,7	18	0,0	46.169	8,7	532.441	100,0
30.000 - 32.400	488.431	97,6	20.842	4,2	9.904	2,0	2.991	0,6	18.237	3,6	18	0,0	40.170	8,0	500.254	100,0
32.400 - 34.800	434.156	97,0	19.437	4,3	9.312	2,1	3.443	0,8	16.076	3,6	3	0,0	34.733	7,8	447.693	100,0
34.800 - 37.200	364.788	96,9	17.387	4,6	8.204	2,2	2.996	0,8	13.495	3,6	0	0,0	30.564	8,1	376.306	100,0
37.200 - 39.600	292.537	95,4	16.029	5,2	8.286	2,7	2.828	0,9	11.716	3,8	13	0,0	24.672	8,0	306.737	100,0
39.600 - 42.000	242.020	94,4	15.340	6,0	7.319	2,9	3.149	1,2	8.956	3,5	8	0,0	20.515	8,0	256.277	100,0
42.000 - 44.400	189.597	92,9	12.982	6,4	6.573	3,2	2.720	1,3	9.753	4,8	1	0,0	17.485	8,6	204.141	100,0
44.400 - 46.800	153.195	90,8	12.315	7,3	6.376	3,8	2.945	1,7	8.373	5,0	0	0,0	14.420	8,5	168.785	100,0
46.800 - 49.200	131.213	90,1	10.799	7,4	5.390	3,7	2.532	1,7	7.976	5,5	0	0,0	12.282	8,4	145.629	100,0
49.200 - 51.600	110.858	89,3	9.353	7,5	4.596	3,7	2.203	1,8	7.692	6,2	0	0,0	10.511	8,5	124.193	100,0
51.600 - 54.000	98.252	88,4	9.269	8,3	4.108	3,7	2.567	2,3	6.916	6,2	6	0,0	9.931	8,9	111.187	100,0
54.000 - 56.400	87.277	86,2	8.062	8,0	4.127	4,1	2.761	2,7	7.666	7,6	1	0,0	8.602	8,5	101.292	100,0
56.400 - 58.800	83.657	88,7	7.865	8,3	3.871	4,1	2.203	2,3	5.348	5,7	0	0,0	8.608	9,1	94.336	100,0
58.800 - 61.200	74.140	88,5	6.832	8,2	3.448	4,1	1.954	2,3	4.628	5,5	-2	0,0	7.250	8,7	83.750	100,0
61.200 - 63.600	64.753	88,5	5.494	7,5	2.979	4,1	1.851	2,5	4.274	5,8	0	0,0	6.173	8,4	73.177	100,0
63.600 - 66.000	61.965	87,4	5.236	7,4	2.884	4,1	1.507	2,1	4.591	6,5	0	0,0	5.318	7,5	70.865	100,0
66.000 - 72.000	125.009	84,3	12.820	8,6	6.459	4,4	4.917	3,3	10.305	7,0	0	0,0	11.271	7,6	148.239	100,0
72.000 - 78.000	98.704	83,4	11.984	10,1	6.084	5,1	4.422	3,7	6.588	5,6	0	0,0	9.426	8,0	118.356	100,0
78.000 - 84.000	75.158	80,4	11.083	11,9	4.664	5,0	3.772	4,0	6.625	7,1	0	0,0	7.811	8,4	93.490	100,0
84.000 - 90.000	58.742	78,1	8.956	11,9	3.493	4,6	3.177	4,2	6.525	8,7	0	0,0	5.681	7,6	75.212	100,0
90.000 - 120.000	172.167	72,6	33.071	13,9	12.212	5,1	15.743	6,6	20.973	8,8	224	0,1	17.085	7,2	237.305	100,0
120.000 - 150.000	79.867	64,8	23.609	19,1	7.104	5,8	9.500	7,7	11.736	9,5	0	0,0	8.517	6,9	123.299	100,0
150.000 - 180.000	38.319	55,2	17.480	25,2	3.470	5,0	7.488	10,8	6.803	9,8	0	0,0	4.083	5,9	69.477	100,0
Más de 180.000 - tik gora	121.369	32,6	140.187	37,6	11.454	3,1	77.032	20,7	34.420	9,2	98	0,0	12.010	3,2	372.551	100,0
GUZTIRA / TOTAL	8.018.823	90,5	669.559	7,6	254.559	2,9	188.682	2,1	558.319	6,3	464	0,0	825.369	9,3	8.865.036	100,0

Zenbatekoak mila eurokotan / Importes en miles de euros



E.1.17. TAULA AITORPEN KOPURUA ERRENTA ITURRIEN ETA OINARRI LIKIDAGARRIEN TARTEEN ARABERA

CUADRO E.1.17. NÚMERO DE DECLARACIONES POR FUENTES DE RENTA Y TRAMOS DE BASE LIQUIDABLE.

ONARRI LIKIDAGARRIAREN MAILAK TRAMOS DE BASE LIQUIDABLE (eurotan / en euros)	LANA TRABAJO	KAPITAL HIGIKORRA CAPITAL MOBILIARIO	KAPITAL HIGIEZINA CAPITAL INMOBILIARIO	IRABAZIAK ETA GALERAK GANANCIAS Y PERD.	JARDUERAK ACTIVIDADES	ERRENTA EGOZPENAK IMPUTACIÓN RENTAS	MURRIZPENAK ETA KONPENTSAZIOAK REDUCCIONES Y COMPENSACIONES	ONARRI LIKIDAGARRIA BASE LIQUIDABLE
Negatiboa/Negativa	279	725	66	41	1.413	1	41	1.475
0 - 2.400	11.688	15.799	395	500	2.814	0	6.927	24.160
2.400 - 3.600	5.794	5.106	354	228	1.105	0	2.841	7.500
3.600 - 4.800	8.187	6.903	529	296	1.341	0	3.275	9.843
4.800 - 6.000	8.090	6.809	751	324	1.507	0	3.857	9.937
6.000 - 8.400	18.480	15.310	1.867	716	3.810	0	9.835	22.668
8.400 - 10.800	20.583	16.772	1.928	778	4.187	2	12.510	24.650
10.800 - 13.200	23.030	17.793	1.871	804	4.060	3	14.792	26.682
13.200 - 15.600	28.449	20.739	2.023	867	3.511	3	18.054	31.366
15.600 - 18.000	29.769	22.076	2.046	970	2.963	3	20.223	32.045
18.000 - 20.400	27.752	21.011	2.002	928	2.418	3	19.491	29.430
20.400 - 22.800	23.984	18.904	1.929	870	2.006	2	17.767	25.269
22.800 - 25.200	21.793	17.509	1.840	927	1.809	2	16.622	22.864
25.200 - 27.600	19.511	15.982	1.715	838	1.486	2	15.163	20.324
27.600 - 30.000	17.840	14.690	1.542	767	1.261	3	14.041	18.495
30.000 - 32.400	15.490	12.914	1.458	769	1.158	2	12.220	16.049
32.400 - 34.800	12.888	11.022	1.324	766	940	1	10.127	13.350
34.800 - 37.200	10.117	8.648	1.173	630	823	0	8.467	10.469
37.200 - 39.600	7.680	6.763	1.050	522	693	3	6.544	7.998
39.600 - 42.000	6.064	5.413	899	470	523	1	5.107	6.289
42.000 - 44.400	4.505	4.125	787	391	494	2	3.844	4.730
44.400 - 46.800	3.482	3.218	646	352	387	0	2.971	3.705
46.800 - 49.200	2.878	2.630	540	299	378	0	2.400	3.036
49.200 - 51.600	2.315	2.187	425	232	314	1	1.954	2.464
51.600 - 54.000	1.967	1.861	373	247	289	2	1.712	2.107
54.000 - 56.400	1.697	1.612	349	203	282	3	1.463	1.836
56.400 - 58.800	1.521	1.453	317	197	224	0	1.344	1.638
58.800 - 61.200	1.312	1.276	281	161	198	1	1.114	1.396
61.200 - 63.600	1.101	1.059	256	133	170	0	934	1.174
63.600 - 66.000	1.028	969	218	124	162	0	861	1.094
66.000 - 72.000	2.006	1.972	496	295	350	0	1.692	2.154
72.000 - 78.000	1.479	1.443	406	253	237	0	1.267	1.581
78.000 - 84.000	1.073	1.070	292	175	202	0	937	1.156
84.000 - 90.000	781	797	229	142	183	0	698	866
90.000 - 120.000	2.097	2.163	647	499	454	5	1.831	2.323
120.000 - 150.000	809	884	286	221	194	0	715	928
150.000 - 180.000	360	410	142	115	97	0	302	425
Más de 180.000 - tik gora	801	945	367	342	213	1	703	979
GUZTIRA / TOTAL	348.680	290.962	33.819	17.392	44.656	46	244.646	394.455



E.1.18. TAULA KENKARIAK OINARRI LIKIDAGARRIAREN TARTEEN ARABERA

CUADRO E.1.18. DEDUCCIONES POR TRAMOS DE BASE LIQUIDABLE

GINARRI LIKIDAGARRIAREN MAILAK TRAMOS DE BASE LIQUIDABLE (eurotan / en euros)	KUOTA OSOA CUOTA ÍNTEGRA TOTAL	KENKARIEN BATUKETA SUMA DE DEDUCCIONES	OROKORRA ETA PIZGARRIA GENERAL E INCENTIVO	LANGABETU PENTSIODUNAK DESEMPLEAD. Y PENSIONISTA	FAM. ETA PERTS. KENKARIAK DEDUCCIONES FAM. Y PERS.	OHIKO ETXEBIZITZA VIVIENDA HABITUAL	SINDIKATUEN KUOTENGATIK CUOTAS SINDICALES	JARD. EKON. SUSTAPENA FOMENTO ACT. ECONOM.	EZARPEN BIKOITZA DOBLE IMPOSICION	DOHAINTZAK DONATIVOS	GAINERAKO KENKARIAK RESTO DEDUCCIONES
Negatiboa/Negativa	172	3.147	2.535	8	518	80	1	1	0	3	1
0 - 2.400	4.194	59.590	41.664	484	16.202	1.085	78	0	8	60	8
2.400 - 3.600	5.066	17.455	12.940	247	3.891	314	22	0	0	35	5
3.600 - 4.800	9.337	23.161	16.978	394	5.308	396	31	0	1	44	11
4.800 - 6.000	12.080	23.243	17.133	353	5.217	446	32	0	2	48	12
6.000 - 8.400	37.105	53.265	39.046	899	11.827	1.238	90	0	6	121	37
8.400 - 10.800	53.734	60.507	42.353	1.106	13.877	2.831	128	2	4	157	50
10.800 - 13.200	72.824	68.047	44.954	1.179	15.558	5.890	164	5	9	221	67
13.200 - 15.600	101.946	79.506	50.479	1.313	16.943	10.178	228	11	12	267	75
15.600 - 18.000	123.735	77.613	47.071	801	16.159	12.898	274	24	7	254	126
18.000 - 20.400	132.858	68.617	39.405	614	14.740	13.119	281	38	4	290	126
20.400 - 22.800	131.924	59.125	33.536	0	12.655	12.210	288	29	4	268	135
22.800 - 25.200	134.438	54.008	30.338	0	11.053	11.871	277	41	16	272	140
25.200 - 27.600	132.981	48.731	26.971	0	9.905	11.106	270	39	11	299	131
27.600 - 30.000	133.343	44.865	24.541	0	8.935	10.706	242	25	2	270	143
30.000 - 32.400	127.184	39.652	21.296	0	7.734	9.901	226	32	33	279	150
32.400 - 34.800	116.062	32.556	17.716	0	6.517	7.701	183	16	8	294	120
34.800 - 37.200	99.324	25.897	13.892	0	5.236	6.235	149	28	12	220	124
37.200 - 39.600	82.012	19.951	10.613	0	4.016	4.854	108	36	4	195	124
39.600 - 42.000	69.287	15.731	8.346	0	3.157	3.817	80	25	6	172	130
42.000 - 44.400	55.736	11.928	6.277	0	2.479	2.866	51	11	13	141	89
44.400 - 46.800	46.504	9.442	4.917	0	1.938	2.282	38	10	15	106	137
46.800 - 49.200	40.715	7.945	4.029	0	1.712	1.880	29	22	13	115	145
49.200 - 51.600	35.234	6.349	3.269	0	1.291	1.510	20	7	15	94	144
51.600 - 54.000	31.845	5.467	2.796	0	1.140	1.343	16	1	6	80	85
54.000 - 56.400	29.379	4.811	2.439	0	1.020	1.090	14	14	9	89	137
56.400 - 58.800	27.685	4.249	2.174	0	904	975	12	10	24	76	74
58.800 - 61.200	24.906	3.586	1.852	0	763	809	10	27	7	70	48
61.200 - 63.600	21.986	2.988	1.558	0	627	668	7	0	5	81	41
63.600 - 66.000	21.551	2.826	1.449	0	602	620	7	31	7	57	54
66.000 - 72.000	45.445	5.707	2.858	0	1.262	1.325	12	13	16	124	97
72.000 - 78.000	36.932	4.279	2.098	0	892	1.020	8	17	25	98	122
78.000 - 84.000	29.440	3.046	1.533	0	647	692	5	2	5	69	93
84.000 - 90.000	24.088	2.407	1.149	1	504	571	3	19	21	66	73
90.000 - 120.000	76.869	6.361	3.081	0	1.327	1.295	10	56	103	221	267
120.000 - 150.000	40.367	2.533	1.231	0	547	445	5	18	78	80	129
150.000 - 180.000	21.983	1.264	564	0	250	188	1	10	66	65	120
Más de 180.000 - tik gora	106.905	3.162	1.300	0	570	382	1	55	420	196	239
GUZTIRA / TOTAL	2.297.175	963.018	586.382	7.400	207.923	146.837	3.399	676	996	5.597	3.806

Zenbatekoak mila eurokotan / Importes en miles de euros



E.1.19. TAULA KENKARIAK OINARRI LIKIDAGARRIAREN TARTEEN ARABERA. BANAKETA PORTZENTUALA

CUADRO E.1.19. DEDUCCIONES POR TRAMOS DE BASE LIQUIDABLE. DISTRIBUCIÓN PORCENTUAL

OINARRI LIKIDAGARRIAREN MAILAK TRAMOS DE BASE LIQUIDABLE (eurotan / en euros)	KENKAR.BAT./ / k.OSOA % SUM.DED./ /CUOTA TOT.	KENKARIEN BATUKETA SUMA DE DEDUCCIONES	OROKORRA ETA PIZGARRIA GENERAL E INCENTIVO	LANGABETU PENTSIODUNAK DESEMPLEAD. Y PENSIONISTA	FAM. ETA PERTS. KENKARIAK DEDUCCIONES FAM. Y PERS.	OHIKO ETXEBIZITZA VIVIENDA HABITUAL	SINDIKATUEN KUOTENGATIK CUOTAS SINDICALES	JARD. EKON. SUSTAPENA FOMENTO ACT. ECONOM.	EZARPEN BIKOITZA DOBLE IMPOSICION	DOHAINTZAK DONATIVOS	GAINERAKO KENKARIAK RESTO DEDUCCIONES
Negatiboa/Negativa	1.829,8	100,0	80,5	0,3	16,5	2,5	0,0	0,0	0,0	0,1	0,0
0 - 2.400	1.420,8	100,0	69,9	0,8	27,2	1,8	0,1	0,0	0,0	0,1	0,0
2.400 - 3.600	344,6	100,0	74,1	1,4	22,3	1,8	0,1	0,0	0,0	0,2	0,0
3.600 - 4.800	248,1	100,0	73,3	1,7	22,9	1,7	0,1	0,0	0,0	0,2	0,0
4.800 - 6.000	192,4	100,0	73,7	1,5	22,4	1,9	0,1	0,0	0,0	0,2	0,1
6.000 - 8.400	143,6	100,0	73,3	1,7	22,2	2,3	0,2	0,0	0,0	0,2	0,1
8.400 - 10.800	112,6	100,0	70,0	1,8	22,9	4,7	0,2	0,0	0,0	0,3	0,1
10.800 - 13.200	93,4	100,0	66,1	1,7	22,9	8,7	0,2	0,0	0,0	0,3	0,1
13.200 - 15.600	78,0	100,0	63,5	1,7	21,3	12,8	0,3	0,0	0,0	0,3	0,1
15.600 - 18.000	62,7	100,0	60,6	1,0	20,8	16,6	0,4	0,0	0,0	0,3	0,2
18.000 - 20.400	51,6	100,0	57,4	0,9	21,5	19,1	0,4	0,1	0,0	0,4	0,2
20.400 - 22.800	44,8	100,0	56,7	0,0	21,4	20,7	0,5	0,0	0,0	0,5	0,2
22.800 - 25.200	40,2	100,0	56,2	0,0	20,5	22,0	0,5	0,1	0,0	0,5	0,3
25.200 - 27.600	36,6	100,0	55,3	0,0	20,3	22,8	0,6	0,1	0,0	0,6	0,3
27.600 - 30.000	33,6	100,0	54,7	0,0	19,9	23,9	0,5	0,1	0,0	0,6	0,3
30.000 - 32.400	31,2	100,0	53,7	0,0	19,5	25,0	0,6	0,1	0,1	0,7	0,4
32.400 - 34.800	28,1	100,0	54,4	0,0	20,0	23,7	0,6	0,0	0,0	0,9	0,4
34.800 - 37.200	26,1	100,0	53,6	0,0	20,2	24,1	0,6	0,1	0,0	0,8	0,5
37.200 - 39.600	24,3	100,0	53,2	0,0	20,1	24,3	0,5	0,2	0,0	1,0	0,6
39.600 - 42.000	22,7	100,0	53,1	0,0	20,1	24,3	0,5	0,2	0,0	1,1	0,8
42.000 - 44.400	21,4	100,0	52,6	0,0	20,8	24,0	0,4	0,1	0,1	1,2	0,7
44.400 - 46.800	20,3	100,0	52,1	0,0	20,5	24,2	0,4	0,1	0,2	1,1	1,5
46.800 - 49.200	19,5	100,0	50,7	0,0	21,5	23,7	0,4	0,3	0,2	1,4	1,8
49.200 - 51.600	18,0	100,0	51,5	0,0	20,3	23,8	0,3	0,1	0,2	1,5	2,3
51.600 - 54.000	17,2	100,0	51,1	0,0	20,8	24,6	0,3	0,0	0,1	1,5	1,6
54.000 - 56.400	16,4	100,0	50,7	0,0	21,2	22,7	0,3	0,3	0,2	1,9	2,9
56.400 - 58.800	15,3	100,0	51,2	0,0	21,3	23,0	0,3	0,2	0,6	1,8	1,7
58.800 - 61.200	14,4	100,0	51,7	0,0	21,3	22,6	0,3	0,7	0,2	2,0	1,3
61.200 - 63.600	13,6	100,0	52,1	0,0	21,0	22,4	0,2	0,0	0,2	2,7	1,4
63.600 - 66.000	13,1	100,0	51,3	0,0	21,3	21,9	0,2	1,1	0,3	2,0	1,9
66.000 - 72.000	12,6	100,0	50,1	0,0	22,1	23,2	0,2	0,2	0,3	2,2	1,7
72.000 - 78.000	11,6	100,0	49,0	0,0	20,8	23,8	0,2	0,4	0,6	2,3	2,9
78.000 - 84.000	10,3	100,0	50,3	0,0	21,3	22,7	0,2	0,1	0,2	2,3	3,1
84.000 - 90.000	10,0	100,0	47,7	0,0	20,9	23,7	0,1	0,8	0,9	2,7	3,0
90.000 - 120.000	8,3	100,0	48,4	0,0	20,9	20,4	0,2	0,9	1,6	3,5	4,2
120.000 - 150.000	6,3	100,0	48,6	0,0	21,6	17,6	0,2	0,7	3,1	3,1	5,1
150.000 - 180.000	5,7	100,0	44,6	0,0	19,8	14,9	0,1	0,8	5,2	5,1	9,5
Más de 180.000 - tik gora	3,0	100,0	41,1	0,0	18,0	12,1	0,0	1,8	13,3	6,2	7,5
GUZTIRA / TOTAL	41,9	100,0	60,9	0,8	21,6	15,2	0,4	0,1	0,1	0,6	0,4



E.1.20. TAULA AITORPEN KOPURUA KENKARIEN ETA OINARRI LIKIDAGARRIAREN TARTEEN ARABERA

CUADRO E.1.20. NUMERO DE DECLARACIONES POR DEDUCCIONES Y TRAMOS DE BASE LIQUIDABLE

OINARRI LIKIDAGARRIAREN MAILAK TRAMOS DE BASE LIQUIDABLE (eurotan / en euros)	KUOTA OSOA CUOTA INTEGRAL TOTAL	KENKARIEN BATUKETA SUMA DE DEDUCCIONES	OROKORRA ETA PIZGARRIA GENERAL E INCENTIVO	LANGABETU PENTSIODUNAK DESEMPLEAD. Y PENSIONISTA	FAM. ETA PERTS. KENKARIAK DEDUCCIONES FAM. Y PERS.	OHIKO ETXEBIZITZA VIVIENDA HABITUAL	SINDIKATUEN KUOTENGATIK CUOTAS SINDICALES	JARD. EKON. SUSTAPENA FOMENTO ACT. ECONOM.	EZARPEN BIKOITZA DOBLE IMPOSICION	DOHAINTZAK DONATIVOS	GAINERAKO KENKARIAK RESTO DEDUCCIONES
Negatiboa/Negativa	1.475	1.474	1.474	177	575	77	23	1	0	102	8
0 - 2.400	24.160	24.154	24.154	10.604	14.156	1.142	1.599	0	17	2.378	106
2.400 - 3.600	7.500	7.500	7.500	3.987	4.298	346	448	0	9	911	52
3.600 - 4.800	9.843	9.843	9.843	5.574	6.361	422	620	0	5	1.137	78
4.800 - 6.000	9.937	9.937	9.937	4.881	6.119	466	637	1	10	1.234	79
6.000 - 8.400	22.668	22.668	22.668	10.711	13.691	1.774	1.808	2	31	2.869	208
8.400 - 10.800	24.650	24.650	24.648	11.492	15.747	5.111	2.492	10	21	3.361	244
10.800 - 13.200	26.682	26.579	26.579	11.394	16.881	8.934	3.189	12	37	3.875	290
13.200 - 15.600	31.366	30.892	30.891	11.516	18.529	12.384	4.353	23	44	4.560	322
15.600 - 18.000	32.045	31.508	31.508	7.466	18.016	13.357	5.173	36	37	4.684	366
18.000 - 20.400	29.430	28.958	28.957	4.674	17.048	12.535	5.304	40	29	4.696	381
20.400 - 22.800	25.269	25.269	25.269	0	15.070	11.225	5.338	25	27	4.442	410
22.800 - 25.200	22.864	22.862	22.861	0	13.658	10.348	5.107	30	46	4.302	425
25.200 - 27.600	20.324	20.324	20.323	0	12.120	9.428	5.018	29	37	4.152	433
27.600 - 30.000	18.495	18.495	18.493	0	11.047	8.798	4.561	20	23	4.051	374
30.000 - 32.400	16.049	16.049	16.047	0	9.677	8.001	4.217	22	56	3.620	306
32.400 - 34.800	13.350	13.350	13.350	0	8.324	6.203	3.403	18	46	3.369	233
34.800 - 37.200	10.469	10.469	10.468	0	6.634	5.031	2.765	15	37	2.673	236
37.200 - 39.600	7.998	7.998	7.998	0	5.085	3.816	1.997	13	28	2.194	176
39.600 - 42.000	6.289	6.289	6.289	0	4.035	2.926	1.476	14	29	1.671	151
42.000 - 44.400	4.730	4.730	4.730	0	3.066	2.138	931	4	24	1.413	116
44.400 - 46.800	3.705	3.705	3.705	0	2.424	1.676	650	5	37	1.082	123
46.800 - 49.200	3.036	3.036	3.036	0	2.057	1.394	521	8	38	978	106
49.200 - 51.600	2.464	2.463	2.463	0	1.603	1.091	364	6	26	797	95
51.600 - 54.000	2.107	2.107	2.107	0	1.412	962	286	7	21	714	72
54.000 - 56.400	1.836	1.836	1.836	0	1.263	792	251	11	20	675	66
56.400 - 58.800	1.638	1.638	1.638	0	1.114	711	212	6	23	590	70
58.800 - 61.200	1.396	1.396	1.396	0	957	587	181	9	10	526	46
61.200 - 63.600	1.174	1.174	1.174	0	802	485	136	4	16	466	51
63.600 - 66.000	1.094	1.094	1.092	0	743	458	128	8	12	410	37
66.000 - 72.000	2.154	2.154	2.154	0	1.547	960	236	9	24	863	77
72.000 - 78.000	1.581	1.581	1.581	0	1.090	685	149	9	26	653	64
78.000 - 84.000	1.156	1.156	1.155	0	811	470	98	4	18	465	46
84.000 - 90.000	866	866	866	0	599	376	61	5	18	359	32
90.000 - 120.000	2.323	2.323	2.322	0	1.665	862	163	15	74	951	86
120.000 - 150.000	928	928	928	0	676	298	48	6	37	420	40
150.000 - 180.000	425	425	425	0	311	113	14	3	32	190	16
Más de 180.000 - tik gora	979	979	979	0	697	218	13	12	72	436	42
GUZTIRA / TOTAL	394.455	392.859	392.844	82.476	239.908	136.600	63.970	442	1.097	72.269	6.063



IZENDAPENA	DENOMINACIÓN	MODULUAK MÓDULOS	GAINERAKOA RESTO
Nekazaritza eta abeltzaintza	Agropecuario	Nekazaritza eta abeltzaintza-M / Agropecuario-M	1.0*
Baxurako arrantza	Pesca de bajura	Baxurako arrantza / Pesca de Bajura	
Energia eta ura eta oinarriko industria	Energía y agua e Industria básica		1.1*-1.2*
Metalezko produktuak	Productos metálicos estructurales		1.314-1.315
Metalezko artikulak	Artículos metálicos		1.3162-1.3163-1.3164-1.3169
Bestelako metal eraldakuntzak	Resto Transformación metales		1.3*R
Zurgintzako tailerra	Taller de carpintería		1.463
Egurrezko altzarigintza	Industrias del mueble de madera		1.4681-1.4682-1.4683-1.4684 -1.4685
Bestelako manufaktura	Resto Otras manufacturas		1.4*R
Eraikuntza eta obra zibila	Edificación y obra civil		1.5011-1.5012-1.502-1.5031-1.5032-1.5033-1.506-1.507
Igeltserotza	Albañilería		1.5013
Iturgintza eta berokuntza	Fontanería y calefacción		1.5042 -1.5043
Instalazio elektrikoak	Instalaciones eléctricas		1.5041-1.5044-1.5045 - 1.5046 - 1.5047 -1.5048
Estalduak	Revestimientos		1.5051-1.5052-1.5053-1.5054
Zurgintza eta sarrailagintza	Carpintería y cerrajería		1.5055
Pintura eta eskaiola	Pintura y escayola		1.5056-1.5057
Gainerako eraikuntza	Resto Construcción		1.5*
Handizkako merkataritza	Comercio al por mayor		1.61*
Produktuak berreskuratzea	Recuperación de productos		1.62*
Merkataritzako bitartekariak	Intermediarios de comercio		1.631
Haragitegiak. Ts	Carnicerías. Cm.		1.6421-1.6422-1.6423-1.6424
Arrandegiak. Ts	Pescaderías. Cm.		1.6431-1.6432
Ogia eta esnekiak. Ts	Pan y productos lácteos. Cm.		1.6441-1.6442
Elikagaiak eta edariak. Ts	Alimentos y bebidas. Cm.	1.6471	
Autozerbitzuko elikagai eta edariak. Ts	Alimentos y bebidas en autoservicio. Cm.	1.6472	1.6473
Gainerako elik. eta edariak eta tabakoa. Ts	Resto Aliment, bebidas y tabaco . Cm		1.64*R
Ehungintza eta etxeko gauzak. Ts	Textiles y hogar. Cm.		1.6511
Jantziak eta apaingarriak. Ts	Vestido y tocado. Cm.		1.6512
Mertzeria eta paketeria	Mercería y paquetería. Cm.		1.6514
Oinetakoak eta larrukiak. Ts	Calzado y piel. Cm.		1.6516
Drogeriak. Ts	Droguerías. Cm.		1.6523-1.6522
Farmaziak. Ts	Farmacias. Cm.		1.6521
Altzariak. Ts	Muebles. Cm.		1.6531
Elektragarriak. Ts	Aparatos eléctricos. Cm.		1.6532
Burdinkiak eta opariak. Ts	Ferretería y regalo. Cm.		1.6533
Liburu eta egunkariak. Ts	Libros y periódicos. Cm.		1.6594
Bitxigaiak eta erlojugintza. Ts	Joyería y relojería. Cm.		1.6595
Jostailuak eta kirola. Ts	Juguetes y deporte. Cm.		1.6596
Elik., edari eta tabako.ez diren bestelakoak. Ts	Resto Cm no alim., beb., y tabacos.		1.65*R
Merkataritza mistoa	Comercio mixto	1.6622-1.6631-1.6632-1.6633-1.6634-1.6639	1.66*R
Bi sardexkako jatetxeak	Restaurantes 2 tenedores	1.6714	
1 sardexkako jatetxeak	Restaurantes 1 tenedor	1.6715	
Kategoria bereziko kafetegi eta tabernak	Cafés y bares categoría especial	1.6731	
Kafetegi eta tabernak. Beste batzuk	Cafés y bares. Otros	1.6732	
Gainerako elikagai zerbitzuak	Resto Servicio Alimentación	1.6721-1.6722-1.6723-1.675-1.676	1.67*R
Ostatu zerbitzua	Servicio de Hospedaje	1.681-1.682-1.683	1.68*
Etxeko elektragarriak (Konponketa)	Artículos eléctricos hogar (Reparación)	1.6911	
Automobil eta bizikletak (Konponketa)	Automóviles y bic. (Reparación)		1.6912
Industriako makinak (Konponketa)	Maquinaria industrial (Reparación)		1.692
Gainerako konponketak	Resto Reparaciones	1.6919	1.699
Autotaxi bidezko garraioa	Transporte autotaxis	1.7212	
Errepide bidezko garraioa	Transporte carretera	1.722-1.757	
Gainerako garraio eta komunikazioak	Resto Transporte y comunicaciones	1.7213-1.7515	1.7*R
Finant. entitateak, alokairuak eta enpres. tzako zerbitzuak	Financieras, alquileres y servicios a empresas		1.8*
Irakaskuntza	Enseñanza		1.9339
Ileapaindegiak	Peluquería		1.9721
Apaintetarako areto eta institutuak	Salones e institutos de belleza		1.9722
Gainerako zerbitzuak	Resto Otros Servicios		1.9*R
Profesionalak. Nekazaritza eta arrantza	Profesionales. Agricultura y Pesca		2.0*
Profesionalak. Energia eta kimika	Profesionales. Energía y Química		2.1*
Profesionalak. Mekanika	Profesionales. Mecánica		2.2*
Profesionalak. Bestelako manufaktura	Profesionales. Otras manufacturas		2.3*
Arkitektoak	Arquitectos		2.411
Aparejadoreak	Aparejadores		2.421
Gainerako profesionalak. Eraikuntza	Resto Profesionales. Construcción		2.4*R
Merkataritza eta asegurueteako agenteak eta beste batzuk	Agentes comerciales, de seguros y otros		2.511-2.599-2.711-2.712-2.713-2.799-2.899
Profesionalak. Garraioa eta komunikazioak	Profesionales. Transportes y comunicaciones		2.6*
Abokatuak	Abogados		2.731
Psikologoak	Psicólogos		2.776
Gain. profesionalak. Finantza, alokairuak eta zerbitzuak	Resto Profesionales. Financieras, alquileres y Servicios		2.7*R
Irakaskuntza arlo desberdinetako irakasleak	Personal docente de enseñanzas diversas		2.826
Medikuntza orokorra	Medicina general		2.831
Mediku espezialistak (estomat. eta odontologoak ezik)	Médicos especialistas (excepto estom. y odont.)		2.832
Estomatologo eta odontologoak	Estomatólogos y odontólogos		2.833-2.834
Gainerako profesionalak. Bestelako zerbitzuak	Resto Profesionales. Otros Servicios		2.8*R
Artistak	Artistas		3.0*

1) *** ikurra edozein digitu multzoren ordean erabiltzen da / el signo *** sustituye a cualquier grupo de dígitos

2) **R* agertzen denean aurreko adarretan jaso ez diren gainerako digituak adierazten ditu / **R* significa el resto de dígitos no recogidos en ramas anteriores



E.1.22. TAULA JARDUEREN AITORPEN KOPURUA ETA AITORPEN HAUEN ALDAGAI NAGUSIEN BATEZ BESTEKO ZENBATEKOA, JARDUERA NAGUSIEN TALDEEN ARABERA

CUADRO E.1.22. NÚMERO DE DECLARACIONES E IMPORTE MEDIO DE PRINCIPALES VARIABLES DE LAS DECLARACIONES DE ACTIVIDADES SEGÚN GRUPOS DE ACTIVIDADES PRINCIPALES

IZENDAPENA	DENOMINACIÓN	KOPURUA NÚMERO	JARDUERA NAGUSIAREN ETEK. RDTO ACTIVIDAD PRINCIPAL	JARDUEREN ETEKINA RDTO DE ACTIVIDADES	OINARRI LIKIDAGARRIA BASE LIQUIDABLE
Lehen sektorea	Sector primario	1.144	10.160	10.565	9.557
Industria	Industria	1.323	17.461	17.513	16.264
Eraikuntza	Construcción	4.616	14.006	14.039	12.604
Txikizkako salmenta	Comercio al por menor	4.771	18.028	18.382	17.167
Ostalaritza	Hostelería	3.330	15.450	15.935	14.868
Garraioa	Transporte	2.393	9.913	10.041	8.601
Gainerako zerbitzuak	Resto Servicios	5.416	15.071	15.281	14.427
Profesionalak eta artistak	Profesionales y artistas	7.077	22.896	23.249	22.592
GUZTIRA	TOTAL	30.070	16.768	17.032	15.984

Zenbatekoa eurotan / Importe en euros



E.1.23.TAULA AITORPEN KOPURUA ETA ALDAGAI NAGUSIEN BATEZ BESTEKO ZENBATEKOA, GEHIENBAT JARDUERA ETEKINAK IZAN DITUZTEN
AITORPENEI DAGOZKIENAK, JARDUERA ADARREN ARABERA SAILKATUAK
CUADRO E.1.23. NÚMERO DE DECLARACIONES E IMPORTE MEDIO DE PRINCIPALES VARIABLES DE LAS DECLARACIONES CON PREDOMINIO DE ACTIVIDADES
SEGÚN RAMAS DE ACTIVIDADES

ORDENA ORDEN	IZENDAPENA	DENOMINACIÓN	KOPURUA NÚMERO	JARDUERA NAGUSIAREN ETEKINA RENDIMIENTO DE LA ACT. PRINCIPAL	JARDUEREN ETEKINA RENDIMIENTO DE ACTIVIDADES	OINARRI LIKIDAGARRIA BASE LIQUIDABLE
1	Nekazaritza eta abeltzaintza	Agropecuario	978	8.971	9.426	8.550
2	Baxurako arrantza	Pesca de bajura	166	17.168	17.277	15.490
3	Energia eta ura eta oinarriko industria	Energía y agua e Industria básica	53	16.029	15.332	16.219
4	Metalezko produktu estrukturalak	Productos metálicos estructurales	85	17.493	17.066	15.304
5	Metalezko artikulua	Artículos metálicos	157	22.262	22.193	20.543
6	Bestelako metal eraldakuntzak	Resto Transformación metales	305	21.121	21.261	20.103
7	Zurgintzako tailerra	Taller de carpintería	134	15.975	15.976	14.067
8	Egurrezko altzarigintza	Industrias del mueble de madera	110	11.090	11.239	9.572
9	Bestelako enbriagaritza	Resto Otras manufacturas	479	15.588	15.785	14.743
10	Eraikuntza eta obra zibila	Edificación y obra civil	157	14.928	14.937	13.165
11	Igeltserotza	Albañilería	1.425	15.474	15.432	13.760
12	Iturgintza eta berokuntza	Fontanería y calefacción	647	15.557	15.624	14.127
13	Instalazio elektrikoak	Instalaciones eléctricas	655	14.382	14.471	13.419
14	Estaldurak	Revestimientos	232	15.570	15.605	14.016
15	Zurgintza eta sarrailagintza	Carpintería y cerrajería	479	12.320	12.410	11.057
16	Pintura eta eskaioa	Pintura y escayola	996	10.916	10.974	9.723
17	Gainerako eraikuntza	Resto Construcción	25	15.501	15.501	13.643
18	Handizkako merkataritza	Comercio al por mayor	415	15.807	16.031	14.948
19	Produktuak berreskuratzea	Recuperación de productos	38	19.184	19.198	18.299
20	Merkataritzako bitartekariak	Intermediarios de comercio	111	15.258	15.374	15.143
21	Haragitegiak. Ts	Carnicerías. Cm.	426	20.746	20.865	18.700
22	Arrandegiak. Ts	Pescaderías. Cm.	193	20.996	21.264	19.262
23	Ogia eta esnekiak. Ts	Pan y productos lácteos. Cm.	305	12.104	12.279	11.538
24	Elikagaiak eta edariak. Ts	Alimentos y bebidas. Cm.	456	12.284	12.669	11.072
25	Autozerbitzuko elikagai eta edariak. Ts	Alimentos y bebidas en autoservicio. Cm.	109	14.948	15.210	13.851
26	Gainerako elik. eta edariak eta tabakoa. Ts	Resto Aliment, bebidas y tabaco. Cm	336	22.545	23.646	23.338
27	Ehungintza eta etxeko gauzak. Ts	Textiles y hogar. Cm.	108	11.513	11.887	11.208
28	Jantziak eta apaingarriak. Ts	Vestido y tocado. Cm.	573	12.670	12.766	12.289
29	Mertzaria eta paketeria	Mercería y papetería. Cm.	146	11.801	11.918	11.330
30	Oinetakoak eta larrukiak. Ts	Calzado y piel. Cm.	176	12.883	12.971	12.580
31	Drogeriak. Ts	Droguerías. Cm.	137	14.152	14.770	13.690
32	Farmaziak. Ts	Farmacias. Cm.	259	63.258	63.158	58.122
33	Altzariak. Ts	Muebles. Cm.	145	15.285	15.315	14.139
34	Elektragarriak. Ts	Aparatos eléctricos. Cm.	121	13.681	14.032	13.061
35	Burdinkiak eta opariak. Ts	Ferretería y regalo. Cm.	170	13.383	13.571	12.565
36	Liburu eta egunkariak. Ts	Libros y periódicos. Cm.	254	21.897	23.677	22.912
37	Bitxigaiak eta erlojigintza. Ts	Joyería y relojería. Cm.	107	13.528	13.639	12.201
38	Jostailuak eta kirola. Ts	Juguetes y deporte. Cm.	104	13.337	13.536	13.598
39	Elik., edari eta tabakoa. ez diren bestelakoak. Ts	Resto Cm no alim., beb., y tabacos.	646	14.342	14.664	13.845
40	Merkataritza mistoa	Comercio mixto	405	14.046	14.524	12.999
41	Bi sardexkako jatetxeak	Restaurantes 2 tenedores	141	19.844	21.032	19.735
42	1 sardexkako jatetxeak	Restaurantes 1 tenedor	319	16.569	17.547	16.284
43	Kategoria bereziko kafetegi eta tabernak	Cafés y bares cat. especial	340	17.000	17.181	16.550
44	Kafetegi eta tabernak. Beste batzuk	Cafés y bares. Otros	2.201	14.937	15.328	14.156
45	Gainerako elikagai zerbitzuak	Resto Servicio Alimentación	145	14.833	15.081	13.865
46	Ostatu zerbitzua	Servicio de Hospedaje	184	13.898	14.867	14.883
47	Etxeko elektragarriak (Konponketa)	Artículos eléctricos hogar (Reparación)	99	11.551	11.796	10.176
48	Automobil eta bizikletak (Konponketa)	Automóviles y bic. (Reparación)	470	15.749	15.767	13.933
49	Industriako makinak (Konponketa)	Maquinaria industrial (Reparación)	105	30.538	30.611	28.744
50	Gainerako konponketak	Resto Reparaciones	178	12.423	12.900	11.770
51	Autotaxi bidezko garraioa	Transporte autotaxis	606	11.993	12.065	10.861
52	Errepide bidezko garraioa	Transporte carretera	1.711	9.058	9.184	7.639
53	Gainerako garraio eta komunikazioak	Resto Transporte y comunicaciones	76	12.560	13.193	12.242
54	Finant. entitateak, alokairuak eta enpres. tzako zerbitzuak	Financieras, alquileres y Servc. a empres.	835	19.176	19.412	19.102
55	Irakaskuntza	Enseñanza	186	15.587	15.920	15.213
56	Ileapaindegia	Peluquería	1.081	11.389	11.501	10.829
57	Apaintzarako areto eta institutuak	Salones e institutos de belleza	233	7.910	8.123	7.517
58	Gainerako zerbitzuak	Resto Otros Servicios	1.260	15.813	16.035	15.386
59	Profesionalak. Nekazaritza eta arrantza	Profesionales Agricultura y Pesca	78	19.083	19.340	18.296
60	Profesionalak. Energia eta kimika	Profesionales Energía y Química	8	28.825	29.370	27.247
61	Profesionalak. Mekanika	Profesionales. Mecánica	32	18.915	19.601	20.528
62	Profesionalak. Bestelako enbriagaritza	Profesionales. Otras manufacturas	165	17.563	17.599	17.247
63	Arkitektoak	Arquitectos	384	19.226	19.380	18.356
64	Aparejadoreak	Aparejadores	156	25.891	26.055	25.416
65	Gainerako profesionalak. Eraikuntza	Resto Prof. Construcción	172	14.817	14.828	15.153
66	Merkataritza eta aseguru-entitateak eta beste batzuk	Agentes comerciales, de seguros y otros	2.339	18.602	19.036	18.608
67	Profesionalak. Garraioa eta komunikazioak	Prof. Transportes y comunicaciones	47	14.071	14.441	13.398
68	Abokatuak	Abogados	699	31.530	31.796	29.894
69	Psikologoak	Psicólogos	243	15.336	15.542	15.258
70	Gain. profesionalak. Finantza, alokairuak eta zerbitzuak	Resto Prof. Financieras, alquileres y Servicios	743	35.736	36.136	35.157
71	Irakaskuntza arlo desberdinetako irakasleak	Personal docente de enseñanzas diversas	288	12.169	12.505	12.285
72	Medikuntza orokorra	Medicina general	84	40.723	41.260	41.925
73	Mediku espezialistak (estomat. eta odontologoak ezik)	Médicos especialistas (excepto estom. y odont.)	107	60.603	60.700	62.385
74	Estomatologo eta odontologoak	Estomatólogos y odontólogos	252	43.175	43.145	41.591
75	Gainerako profesionalak. Bestelako zerbitzuak	Resto Profes. Otros Servicios	1.086	17.440	17.925	17.326
76	Artistak	Artistas	194	16.103	16.714	16.511
	GUZTIRA	TOTAL	30.070	16.768	17.032	15.984



E.1.24. TAULA MODULUEN BIDEZ TRIBUTA DEZAKETEN JARDUERA ADARREN ZERRENDA

CUADRO E.1.24. RELACIÓN DE RAMAS CON ACTIVIDADES SUSCEPTIBLES DE TRIBUTAR EN MÓDULOS

ORDENA ORDEN	IZENDAPENA	DENOMINACIÓN	KOPURUA NÚMERO	JARDUERA NAGUSIAREN ETEKINA RENDIMIENTO DE LA ACT. PRINCIPAL	JARDUEREN ETEKINA RENDIMIENTO DE ACTIVIDADES	OINARRI LIKIDAGARRIA BASE LIQUIDABLE
1	Nekazaritza eta abeltzaintza	Agropecuario	978	8.971	9.426	8.550
2	Baxurako arrantza	Pesca de bajura	166	17.168	17.277	15.490
24	Elikagaiak eta edariak. Ts	Alimentos y bebidas. Cm.	456	12.284	12.669	11.072
25	Autozerbitzuko elikagai eta edariak. Ts	Alimentos y bebidas en autoservicio. Cm.	65	16.437	16.828	15.108
40	Merkataritza mistoa	Comercio mixto	385	14.162	14.668	13.085
41	Bi sardexkako jatetxeak	Restaurantes 2 tenedores	141	19.844	21.032	19.735
42	1 sardexkako jatetxeak	Restaurantes 1 tenedor	319	16.569	17.547	16.284
43	Kategoria bereziko kafetegi eta tabernak	Cafés y bares cat. especial	340	17.000	17.181	16.550
44	Kafetegi eta tabernak. Beste batzuk	Cafés y bares. Otros	2.201	14.937	15.328	14.156
45	Gainerako elikagai zerbitzuak	Resto Servicio Alimentación	74	15.874	16.071	14.683
46	Ostatu zerbitzua	Servicio de Hospedaje	174	14.127	15.161	15.306
47	Etxeko gailu elektrikoak (Konponketa)	Artículos eléctricos hogar (Reparación)	99	11.551	11.796	10.176
50	Gainerako konponketak	Resto Reparaciones	107	11.092	11.318	10.278
51	Autotaxi bidezko garraioa	Transporte autotaxis	606	11.993	12.065	10.861
52	Errepide bidezko garraioa	Transporte carretera	1.711	9.058	9.184	7.639
53	Gainerako garraio eta komunikazioak	Resto Transporte y comunicaciones	14	21.632	21.959	18.488
	GUZTIRA	TOTAL	7.836	12.700	13.053	11.808

Zenbatekoa eurotan / Importe en euros



E.1.25.TAULA MODULUEN BIDEZ TRIBUTA DEZAKETEN JARDUERA ADARREN AITORPEN KOPURUA AUKERATUTAKO TRIBUTAZIO MOTAREN ARABERA
 CUADRO E.1.25. NÚMERO DE DECLARACIONES EN RAMAS DE ACTIVIDADES SUSCEPTIBLES DE TRIBUTAR EN MÓDULOS SEGÚN MODALIDAD DE TRIBUTACIÓN ELEGIDA

ORDENA ORDEN	IZENDAPENA	DENOMINACIÓN	AITORPEN KOPURUA / Nº DECLARACIONES			MZO % %EOM
			GUZTIRA TOTAL	MZO EOM	ZZ ED	
1	Nekazaritza eta abeltzaintza	Agropecuario	978	827	151	84,6
2	Baxurako arrantza	Pesca de bajura	166	160	6	96,4
24	Elikagaiak eta edariak. Ts	Alimentos y bebidas. Cm.	456	338	118	74,1
25	Autozerbitzuko elikagai eta edariak. Ts	Alimentos y bebidas en autoservicio. Cm.	65	37	28	56,9
40	Merkataritza mistoa	Comercio mixto	385	254	131	66,0
41	Bi sardexkako jatetxeak	Restaurantes 2 tenedores	141	40	101	28,4
42	1 sardexkako jatetxeak	Restaurantes 1 tenedor	319	100	219	31,3
43	Kategoria bereziko kafetegi eta tabernak	Cafés y bares cat. especial	340	93	247	27,4
44	Kafetegi eta tabernak. Beste batzuk	Cafés y bares. Otros	2.201	799	1.402	36,3
45	Gainerako elikagai zerbitzuak	Resto Servicio Alimentación	74	11	63	14,9
46	Ostatu zerbitzua	Servicio de Hospedaje	174	96	78	55,2
47	Etxeko elektragailuak (Konponketa)	Artículos eléctricos hogar (Reparación)	99	33	66	33,3
50	Gainerako konponketak	Resto Reparaciones	107	23	84	21,5
51	Autotaxi bidezko garraioa	Transporte autotaxis	606	593	13	97,9
52	Errepide bidezko garraioa	Transporte carretera	1.711	1.521	190	88,9
53	Gainerako garraio eta komunikazioak	Resto Transporte y comunicaciones	14	6	8	42,9
	GUZTIRA	TOTAL	7.836	4.931	2.905	62,9



E.1.26. TAULA MODULUEN BIDEZ TRIBUTATZEN DUTEN AITORPENAK, JARDUERA ADARREN ARABERA SAILKATURIK. ALDAGAI NAGUSIAK

CUADRO E.1.26. DECLARACIONES QUE TRIBUTAN EN MÓDULOS AGRUPADAS POR RAMAS DE ACTIVIDAD. PRINCIPALES VARIABLES

ORDENA ORDEN	IZENDAPENA DENOMINACIÓN	KOPURUA NÚMERO	JARDUERA NAGUSIAREN ETEKINA RENDIMIENTO DE LA ACT. PRINCIPAL	JARDUEREN ETEKINA RENDIMIENTO DE ACTIVIDADES	OINARRI LIKIDAGARRIA BASE LIQUIDABLE
1	Nekazaritza eta abeltzaintza Agropecuario	827	8.226	8.708	7.667
2	Baxurako arrantza Pesca de bajura	160	17.176	17.289	15.420
24	Elikagaiak eta edariak. Ts Alimentos y bebidas. Cm.	338	12.586	13.118	11.358
25	Autozerbitzuko elikagai eta edariak. Ts Alimentos y bebidas en autoservicio. Cm.	37	18.158	18.486	16.342
40	Merkataritza mistoa Comercio mixto	254	16.494	17.060	15.282
41	Bi sardexkako jatetxeak Restaurantes 2 tenedores	40	32.123	35.364	33.984
42	1 sardexkako jatetxeak Restaurantes 1 tenedor	100	25.293	28.145	27.173
43	Kategoria bereziko kafetegi eta tabernak Cafés y bares cat. especial	93	26.189	26.962	26.243
44	Kafetegi eta tabernak. Beste batzuk Cafés y bares. Otros	799	17.509	18.328	16.944
45	Gainerako elikagai zerbitzuak Resto Servicio Alimentación	11	31.546	31.546	29.543
46	Ostatu zerbitzua Servicio de Hospedaje	96	15.354	17.024	17.521
47	Ettxeko elektragailuak (Konponketa) Artículos eléctricos hogar (Reparación)	33	16.446	17.032	15.419
50	Gainerako konponketak Resto Reparaciones	23	14.881	14.881	13.222
51	Autotaxi bidezko garraioa Transporte autotaxis	593	11.917	11.978	10.759
52	Errepide bidezko garraioa Transporte carretera	1.521	8.482	8.604	6.997
53	Gainerako garraio eta komunikazioak Resto Transporte y comunicaciones	6	20.316	21.079	18.576
	GUZTIRA TOTAL	4.931	12.513	12.979	11.589

Zenbatekoa eurotan / Importe en euros



E.1.27.TAULA MODULUEN BIDEZ TRIBUTATZEN EZ DUTEN AITORPENAK, MZOa EZARRITA DUTEN JARDUERA ADARREN ARABERA SAILKATURIK.

ALDAGAI NAGUSIAK

CUADRO E.1.27. DECLARACIONES QUE NO TRIBUTAN EN MÓDULOS AGRUPADAS POR RAMAS DE ACTIVIDAD EN LAS QUE ESTÁ IMPLANTADA LA EOM.
PRINCIPALES VARIABLES

ORDENA ORDEN	IZENDAPENA DENOMINACIÓN	KOPURUA NÚMERO	JARDUERA NAGUSIAREN ETEKINA RENDIMIENTO DE LA ACT. PRINCIPAL	JARDUEREN ETEKINA RENDIMIENTO DE ACTIVIDADES	OINARRI LIKIDAGARRIA BASE LIQUIDABLE
1	Nekazaritza eta abeltzaintza Agropecuario	151	9.539	9.875	9.816
2	Baxurako arrantza Pesca de bajura	6	16.949	16.949	17.337
24	Elikagaiak eta edariak. Ts Alimentos y bebidas. Cm.	118	11.418	11.385	10.251
25	Autozerbitzuko elikagai eta edariak. Ts Alimentos y bebidas en autoservicio. Cm.	28	14.163	14.638	13.477
40	Merkataritza mistoa Comercio mixto	131	9.642	10.031	8.825
41	Bi sardexkako jatetxeak Restaurants 2 tenedores	101	14.981	15.356	14.092
42	1 sardexkako jatetxeak Restaurants 1 tenedor	219	12.586	12.707	11.311
43	Kategoria bereziko kafetegi eta tabernak Cafés y bares cat. especial	247	13.540	13.499	12.901
44	Kafetegi eta tabernak. Beste batzuk Cafés y bares. Otros	1.402	13.471	13.618	12.567
45	Gainerako elikagai zerbitzuak Resto Servicio Alimentación	63	13.137	13.370	12.088
46	Ostatu zerbitzua Servicio de Hospedaje	78	12.618	12.869	12.579
47	Etxeko elektragailuak (Konponketa) Artículos eléctricos hogar (Reparación)	66	9.104	9.178	7.554
50	Gainerako konponketak Resto Reparaciones	84	10.055	10.342	9.472
51	Autotaxi bidezko garraioa Transporte autotaxis	13	15.454	16.035	15.480
52	Errepide bidezko garraioa Transporte carretera	190	13.617	13.775	12.715
53	Gainerako garraio eta komunikazioak Resto Transporte y comunicaciones	8	22.618	22.618	18.423
	GUZTIRA TOTAL	2.905	12.831	12.994	11.992

Zenbatekoa eurotan / Importe en euros



E.1.28.TAULA AITORPEN BATERATUA 2011KO EKITALDIA. ZENBATEKOAK SEXUAREN ARABERA
CUADRO E.1.28. DECLARACIÓN CONSOLIDADA EJERCICIO 2011. IMPORTES SEGÚN SEXO

KONTZEPTUA	CONCEPTO	GIZONAK HOMBRES	EMAKUMEAK MUJERES	% GIZONAK % HOMBRES	% EMAKUMEAK % MUJERES
OINARRI EZARGARRI OROKORRA		BASE IMPONIBLE GENERAL			
1 LAN ETEKIN GARBIAK	1 RENDIMIENTOS NETOS DE TRABAJO	5.173.832	2.844.991	64,5	35,5
Etekin gordinak	Rendimientos brutos	6.069.403	3.536.731	63,2	36,8
Gastu kengarriak	Gastos deducibles	261.739	163.678	61,5	38,5
Hobaria	Bonificación	633.832	528.062	54,6	45,4
2 KAPITAL HIGIKORRAREN ETEKIN GARBIAK	2 RENDIMIENTOS NETOS DE CAPITAL MOBILIARIO	3.450	1.788	65,9	34,1
3 KAPITAL HIGIEZINAREN ETEKIN GARBIAK	3 RENDIMIENTOS NETOS DE CAPITAL INMOBILIARIO	76.453	85.307	47,3	52,7
4 ENPRESA EDO LANBIDE JARDUEREN ETEKIN GARBIAK	4 RENDTOS. NETOS DE ACTIV. EMPR. O PROFES.	374.830	183.489	67,1	32,9
5 ERRENTO EGOZPENAK	5 IMPUTACIONES DE RENTA	396	67	85,5	14,5
6 ETEKIN GARBIAK GUZTIRA (1+2+3+4+5)	6 TOTAL RENDIMIENTOS NETOS (1+2+3+4+5)	5.628.961	3.115.643	64,4	35,6
7 SALDO NEGATIBOAREN KONPENSATZIOA	7 COMPENSACION DE SALDO NEGATIVO	428	274	61,0	39,0
8 ELEMENTU EZ PATRIMONIALEK IRABAZIAK ETA GALERAK	8 GANANCIAS Y PERDIDAS DE ELEMENTOS NO PATRIMONIALES	1.290	999	56,4	43,6
9 OINARRI EZARGARRI OROKORRA (6-7+8)	9 BASE IMPONIBLE GENERAL (6-7+8)	5.629.822	3.116.367	64,4	35,6
10 OINAR. EZ. OROKORRAREN MURRIZPENAK (11+12+13+14)	10 REDUCCIONES DE LA BASE IMPONIBLE GENERAL (11+12+13+14)	574.823	226.815	71,7	28,3
11 Pentsio konpentsagarriak eta urteko mantenua	11 Pensiones compensatorias y anualidades por alimentos	3.276	118	96,5	3,5
12 Mutuei, pentsio planei eta BGAeEi egindako ekarpenak	12 Aportaciones a mutualidades, Planes de Pensiones y EPSV	325.243	166.253	66,2	33,8
13 Batera tributatzeagatik	13 Por tributación conjunta	242.510	58.168	80,7	19,3
14 Aurreko urteetako oinarri likidagarri negatiboak	14 Bases liquidables negativas de años anteriores	3.795	2.277	62,5	37,5
15 ZERGAPETUTAKO OINARRI LIKIDAGARRI OROKORRA (9-10)	15 BASE LIQUIDABLE GENERAL SUJETA A GRAVAMEN (9-10)	5.054.999	2.889.552	63,6	36,4
16 Errenta salbuetziak, karga tasa kalkulatzeko izan ezik	16 Rentas exentas excepto para determinar tipo de gravamen	184	96	65,8	34,2
17 ESKALA APLIKATZEKO OINARRIA (15+16)	17 BASE PARA LA APLICACIÓN DE LA ESCALA (15+16)	5.055.183	2.889.648	63,6	36,4
18 KUOTA OSOA, OROKORRA	18 CUOTA ÍNTEGRA GENERAL	1.367.691	745.884	64,7	35,3
AURREZPENAREN OINARRI EZARGARRIA		BASE IMPONIBLE DEL AHORRO			
19 KAPITAL HIGIEZINAREN ETEKIN GARBIAK	19 RENDIMIENTOS NETOS DE CAPITAL INMOBILIARIO	44.037	48.762	47,5	52,5
20 KAPITAL HIGIKORRAREN ETEKIN GARBIAK	20 RENDIMIENTOS NETOS DE CAPITAL MOBILIARIO	367.425	296.896	55,3	44,7
21 ONDARE ELEMENTUEN IRABAZIAK	21 GANANCIAS DE ELEMENTOS PATRIMONIALES	131.643	93.384	58,5	41,5
22 ONDARE ELEMENTUEN GALERAK	22 PÉRDIDAS DE ELEMENTOS PATRIMONIALES	22.852	15.781	59,2	40,8
23 KONPENSATZIOAK ETA MURRIZPENAK	23 COMPENSACIONES Y REDUCCIONES	13.623	9.684	58,5	41,5
24 AURREZPENAREN OINARRI LIKIDAGARRIA (19+20+21-22-23)	24 BASE LIQUIDABLE DEL AHORRO (19+20+21-22-23)	506.629	413.577	55,1	44,9
25 AURREZPENAREN KUOTA OSOA	25 CUOTA ÍNTEGRA DEL AHORRO	101.321	82.711	55,1	44,9
26 Jarduera atxikitako elementuen irabaziegatik doikuntza	26 Ajuste de ganancias de elementos afectos a la actividad	240	193	55,4	44,6
27 KUOTA OSOA, GUZTIRA (18+25-26)	27 CUOTA ÍNTEGRA TOTAL (18+25-26)	1.468.772	828.403	63,9	36,1
28 KENKARI OROKORRA	28 DEDUCCION GENERAL	290.058	231.246	55,6	44,4
29 JARDUERA EKONOMIKOAK SUSTATZEKO KENKARIAK	29 DEDUCCION PARA INCENTIVAR LA ACTIVIDAD ECONÓMICA	27.302	37.776	42,0	58,0
30 LANGABETU ETA PENSIODUNEN KENKARIA	30 DEDUCCION DESEMPLEADOS Y PENSIONISTAS	3.760	3.640	50,8	49,2
31 KENKARI FAMILIAR ETA PERTSONALAK	31 DEDUCCIONES FAMILIARES Y PERSONALES	122.361	85.563	58,8	41,2
Ondorengogatik	Descendientes	62.503	40.863	60,5	39,5
Seme-alaben urteko mantenua ordaintzeagatik	Abono de anualidades por alimentos a los hijos	1.121	76	93,7	6,3
Subj.pasiboarekin bizi diren aurrekoengatik	Ascendientes que convivan con el suj.pas.	409	266	60,6	39,4
Desgaitua izateagatik	Discapacidad	17.596	13.288	57,0	43,0
Adinekoak mendeokoa izateagatik	Dependencia de personas mayores	13.256	11.531	53,5	46,5
65 urterik gorako adinagatik	Edad superior a 65 años	27.477	19.539	58,4	41,6
32 KENKARIAK OHIKO ETXEBIZITZAGATIK	32 DEDUCCIONES POR VIVIENDA HABITUAL	87.737	58.396	60,0	40,0
Etxebizitza errentan hartzea	Alquiler vivienda	13.988	10.199	57,8	42,2
Etxebizitza erostegatik	Adquisición de vivienda	70.438	45.900	60,5	39,5
Etxebizitza kontuan inbertitzea	Inversión en cuenta vivienda	3.311	2.297	59,0	41,0
33 NAZIOARTEKO EZARPEN BIKOITZAREN KENKARIA	33 DEDUCCION POR DOBLE IMPOSICION INTERNACIONAL	552	444	55,4	44,6
34 KENKARIA SINDIKATUEN KUOTENGATIK	34 DEDUCCION POR CUOTAS SINDICALES	2.153	1.246	63,3	36,7
35 ALDERDI POLITIKOEN ALDEKO KUOTA ETA EKARPENENGATIK	35 CUOTAS Y APORTACIONES SATISFECHAS A PARTIDOS POLÍTICOS	74	43	62,9	37,1
36 JARDUERA EKONOMIKOAK SUSTATZEKO KENKARIAK	36 DEDUCCIONES FOMENTO DE LAS ACTIVIDADES ECONOMICAS	487	189	72,0	28,0
Inbertsioengatik	Por inversiones	406	178	69,5	30,5
Langileek enpresan parte hartzeagatik	Por participación trabajadores en la empresa	79	10	89,0	11,0
Enpresa aurrezki-kontuan inbertitzeagatik	Por inversión en cuenta ahorro empresa	2	1	57,7	42,3
36 KENK.DOHAINTZENGATIK ETA LEHENTAS.ZKO JARD.RENGATIK	37 DEDUCCIONES POR DONATIVOS Y ACTIVIDADES PRIORITARIAS	2.904	2.693	50,0	50,0
Mezenasgoari eta lehenatasuzko jarduerari egindako dohaintzak	Donaciones al mecenazgo y actividades prioritarias (30%)	2.899	2.691	51,9	48,1
Zuzeneko zenbatesp. tributatzan duten lehenatasuzko jarduerak	Actividades prioritarias contribuyentes en ED (18%)	5	2	72,5	27,5
38 KENKARIA BIZITZA EDO ELBARRITASUN ASEG. KONPENTS.	38 DEDUCCION COMPENSACION SEGUROS VIDA O INVALIDEZ	1.804	1.722	51,2	48,8
39 BESTE KENKARI BATZUK	39 OTRAS DEDUCCIONES	105	58	64,5	35,5
Enpresen gizarte aurrekusp. sistemeei ekarpenak	Aportaciones a sistemas de previsión soc. empresarial	30	38	44,3	55,7
IE Tak eta EABak	De AIEs y UTES	0	1	0,0	100,0
Gardentasun fiskalean dauden sozietateak	Sociedades en transparencia fiscal	70	1	98,4	1,6
Beste kenkari batzuk	Otras deducciones	6	18	23,2	76,8
40 KENKARIAK GUZTIRA (28+29+30+31+32+33+34+35+36+37+38)	40 TOTAL DEDUCCIONES (28+29+30+31+32+33+34+35+36+37+38+39)	539.297	423.721	56,0	44,0
41 KUOTA LIKIDOA	41 CUOTA LÍQUIDA	982.307	483.076	67,0	33,0
42 KONTURAKO ORDAINKETAK	42 PAGOS A CUENTA	1.121.188	557.873	66,8	33,2
Lana	Del trabajo	962.628	445.076	68,4	31,6
Kapital higikorra	Del capital mobiliario	75.991	60.691	55,6	44,4
Kapital higiezina	Del capital inmobiliario	16.390	17.916	47,8	52,2
Enpresa edo lanbide jarduerak	De actividades empresariales o profesionales	64.258	32.789	66,2	33,8
Inbertsio kolektiboko erakundeak	De instituciones de inversión colectiva	1.750	1.331	56,8	43,2
IE Tak eta EABak	De AIEs y UTES	56	6	89,8	10,2
Sariak	De premios	116	63	64,7	35,3
43 Gehikuntza aur ko ekitaldeko kenk. etarako eskubidea galtzeagatik	43 Incremento por pérdida del derecho a deducciones de ejer. ant.	1.370	829	62,3	37,7
44 KUOTA DIFERENTZIALA (41-42+43)	44 CUOTA DIFERENCIAL (41-42+43)	-137.511	-73.968	65,0	35,0
Kuota diferentzial positiboa	Cuota diferencial positiva	82.436	51.367	61,6	38,4
Kuota diferentzial negatiboa	Cuota diferencial negativa	0	0	50,0	50,0
Itzuli beharreko kuota diferentziala	Cuota diferencial a devolver	219.947	125.335	63,7	36,3

Zenbatekoak mila eurokotan / Importes en miles de euros

E.1.29.TAULA AITORPEN BATERATUA 2011KO EKITALDIA. AITORPEN KOPURUA SEXUAREN ARABERA
 CUADRO E.1.29. DECLARACIÓN CONSOLIDADA EJERCICIO 2011. NÚMERO DE DECLARACIONES SEGÚN SEXO.

KONTZEPTUA	CONCEPTO	GIZONAK HOMBRES	EMAKUMEAK MUJERES	% GIZONAK % HOMBRES	% EMAKUMEAK % MUJERES
OINARRI EZARGARRI OROKORRA		BASE IMPONIBLE GENERAL			
1 LAN ETEKIN GARBIAK	1 RENDIMIENTOS NETOS DE TRABAJO	195.393	153.287	56,0	44,0
Etekin gordinak	Rendimientos brutos	200.679	157.868	56,0	44,0
Gastu kengarriak	Gastos deducibles	141.396	110.172	56,2	43,8
Hobaria	Bonificación	199.947	156.906	56,0	44,0
2 KAPITAL HIGIKORRAREN ETEKIN GARBIAK	2 RENDIMIENTOS NETOS DE CAPITAL MOBILIARIO	1.066	990	51,8	48,2
3 KAPITAL HIGIEZINAREN ETEKIN GARBIAK	3 RENDIMIENTOS NETOS DE CAPITAL INMOBILIARIO	9.013	9.127	49,7	50,3
4 ENPRESA EDO LANBIDE JARDUEREN ETEKIN GARBIAK	4 RENDTOS. NETOS DE ACTIV. EMPR. O PROFES.	28.379	16.277	63,6	36,4
5 ERRENTA EGOZPENAK	5 IMPUTACIONES DE RENTA	30	16	65,2	34,8
6 ETEKIN GARBIAK GUZTIRA (1+2+3+4+5)	6 TOTAL RENDIMIENTOS NETOS (1+2+3+4+5)	213.206	165.510	56,3	43,7
7 SALDO NEGATIBOAREN KONPENTSATIOA	7 COMPENSACIÓN DE SALDO NEGATIVO	110	88	55,8	44,2
8 ELEMENTU EZ PATRIMONIALEN IRABAZIAK ETA GALERAK	8 GANANCIAS Y PÉRDIDAS DE ELEMENTOS NO PATRIMONIALES	550	335	62,1	37,9
9 OINARRI EZARGARRI OROKORRA (6-7+8)	9 BASE IMPONIBLE GENERAL (6-7+8)	213.219	165.539	56,3	43,7
10 OINAR. EZ. OROKORRAREN MURRIZPENAK (11+12+13+14)	10 REDUCCIONES DE LA BASE IMPONIBLE GENERAL (11+12+13+14)	155.247	89.317	63,5	36,5
11 Pentsio konpentsagarriak eta urteko mantenua	11 Pensiones compensatorias y anualidades por alimentos	524	19	96,5	3,5
12 Mutuei, pentsio planei eta BGAEei egindako ekarpenak	12 Aportaciones a mutualidades, Planes de Pensiones y EPSV	123.896	80.966	60,5	39,5
13 Batera tributatzeagatik	13 Por tributación conjunta	61.384	16.262	79,1	20,9
14 Aurreko urteetako oinarri likidagarri negatiboak	14 Bases liquidables negativas de años anteriores	715	485	59,6	40,4
15 ZERGAPETUTAKO OINARRI LIKIDAGARRI OROKORRA (9-10)	15 BASE LIQUIDABLE GENERAL SUJETA A GRAVAMEN (9-10)	211.405	163.120	56,4	43,6
16 Errenta salbuesiak, karga tasa kalkulatzeko izan ezik	16 Rentas exentas excepto para determinar tipo de gravamen	17	15	53,1	46,9
17 ESKALA APLIKATZEKO OINARRIA (15+16)	17 BASE PARA LA APLICACIÓN DE LA ESCALA (15+16)	211.406	163.122	56,4	43,6
18 KUOTA OSOA, OROKORRA	18 CUOTA INTEGRAL GENERAL	210.418	162.137	56,5	43,5
AURREZPENAREN OINARRI EZARGARRIA		BASE IMPONIBLE DEL AHORRO			
19 KAPITAL HIGIEZINAREN ETEKIN GARBIAK	19 RENDIMIENTOS NETOS DE CAPITAL INMOBILIARIO	9.604	9.661	49,9	50,1
20 KAPITAL HIGIKORRAREN ETEKIN GARBIAK	20 RENDIMIENTOS NETOS DE CAPITAL MOBILIARIO	201.323	163.868	55,1	44,9
21 ONDARE ELEMENTUEN IRABAZIAK	21 GANANCIAS DE ELEMENTOS PATRIMONIALES	12.596	9.971	55,8	44,2
22 ONDARE ELEMENTUEN GALERAK	22 PÉRDIDAS DE ELEMENTOS PATRIMONIALES	18.504	14.954	55,3	44,7
23 KONPENTSATIOAK ETA MURRIZPENAK	23 COMPENSACIONES Y REDUCCIONES	1.655	1.162	58,8	41,2
24 AURREZPENAREN OINARRI LIKIDAGARRIA (19+20+21-22-23)	24 BASE LIQUIDABLE DEL AHORRO (19+20+21-22-23)	192.399	156.426	55,2	44,8
25 AURREZPENAREN KUOTA OSOA	25 CUOTA INTEGRAL DEL AHORRO	172.064	141.777	54,8	45,2
26 Jarduera atxikiako elementuen irabaziengatik doikuntza	26 Ajuste de ganancias de elementos afectos a la actividad	88	34	72,1	27,9
27 KUOTA OSOA, GUZTIRA (18+25-26)	27 CUOTA INTEGRAL TOTAL (18+25-26)	216.242	172.246	55,7	44,3
28 KENKARI OROKORRA	28 DEDUCCION GENERAL	218.581	174.280	55,6	44,4
29 JARDUERA EKONOMIKOAK SUSTATZEKO KENKARIAK	29 DEDUCCIÓN PARA INCENTIVAR LA ACTIVIDAD ECONÓMICA	85.857	106.678	44,6	55,4
30 LANGABETU ETA PENTSIODUNEN KENKARIA	30 DEDUCCIÓN DE SEEMPLEADOS Y PENSIONISTAS	37.348	45.128	45,3	54,7
31 KENKARI FAMILIAR ETA PERTSONALAK	31 DEDUCCIONES FAMILIARES Y PERSONALES	132.426	107.482	55,2	44,8
Ondorengoengatik	Descendientes	81.106	63.998	55,9	44,1
Seme-alaben urteko mantenua ordaintzeagatik	Abono de anualidades por alimentos a los hijos	4.169	242	94,5	5,5
Subj.pasiboarekin bizi diren aurrekoengatik	Ascendientes que convivan con el suj.pas.	1.564	1.050	59,8	40,2
Desgaitua izateagatik	Discapacidad	17.801	13.353	57,1	42,9
Adinekoak mendekoak izateagatik	Dependencia de personas mayores	7.776	7.193	51,9	48,1
65 urteik gorako adinagatik	Edad superior a 65 años	45.121	38.783	53,8	46,2
32 KENKARIA OHIKO ETXEBIZITZAGATIK	32 DEDUCCIONES POR VIVIENDA HABITUAL	80.277	56.323	58,8	41,2
Etxebizitza errentan hartzea	Alquiler vivienda	13.039	10.433	55,6	44,4
Etxebizitza erostegatik	Adquisición de vivienda	65.978	45.013	59,4	40,6
Etxebizitza kontuan inbertitzea	Inversión en cuenta vivienda	2.677	1.960	57,7	42,3
33 NAZIOARTEKO EZARPEN BIKOITZAREN KENKARIA	33 DEDUCCION POR DOBLE IMPOSICION INTERNACIONAL	634	463	57,8	42,2
34 KENKARIA SINDIKATUEN KUOTENGATIK	34 DEDUCCION POR CUOTAS SINDICALES	40.078	23.892	62,7	37,3
35 ALDERDI POLITIKOEN ALDEKO KUOTA ETA EKARPENENGATIK	35 CUOTAS Y APORTACIONES SATISFECHAS A PARTIDOS POLÍTICOS	849	470	64,4	35,6
36 JARDUERA EKONOMIKOAK SUSTATZEKO KENKARIAK	36 DEDUCCIONES FOMENTO DE LAS ACTIVIDADES ECONOMICAS	284	158	64,3	35,7
Inbertsioengatik	Por inversiones	225	144	61,0	39,0
Langileek enpresan parte hartzeagatik	Por participación trabajadores en la empresa	56	12	82,4	17,6
Enpresa aurrezki-kontuan inbertitzeagatik	Por inversión en cuenta ahorro empresa	3	2	60,0	40,0
36 KENK.DOHAINZENGATIK ETA LEHENTAS.ZKO JARD.RENGATIK	37 DEDUCCIONES POR DONATIVOS Y ACTIVIDADES PRIORITARIAS	38.569	33.700	53,4	46,6
Mezenasgoari eta lehentasunezko jarduerai egindako dohaintzak	Donaciones al mecenazgo y actividades prioritarias (30%)	38.481	33.640	53,4	46,6
Zuzeneko zenbatesp. tribututzen duten lehentasunezko jarduerak	Actividades prioritarias contribuyentes en ED (18%)	99	64	60,7	39,3
38 KENKARIA BIZITZA EDO ELBARRITASUN ASEG. KONPENTS.	38 DEDUCCIÓN COMPENSACION SEGUROS VIDA O INVALIDEZ	1.839	1.509	54,9	45,1
39 BESTE KENKARI BATZUK	39 OTRAS DEDUCCIONES	524	900	36,8	63,2
Enpresen gizarte aurreikusp. sistemei ekarpenak	Aportaciones a sistemas de previsión soc. empresarial	479	856	35,9	64,1
IETak eta EABak	De AIEs y UTEs	0	4	0,0	100,0
Gardentasun fiskalean dauden sozietateak	Sociedades en transparencia fiscal	28	13	68,3	31,7
Beste kenkari batzuk	Otras deducciones	18	27	40,0	60,0
40 KENKARIAK GUZTIRA (28+29+30+31+32+33+34+35+36+37+38)	40 TOTAL DEDUCCIONES (28+29+30+31+32+33+34+35+36+37+38+39)	218.589	174.270	55,6	44,4
41 KUOTA LIKIDOA	41 CUOTA LIQUIDA	173.469	109.833	61,2	38,8
42 KONTURAKO ORDAINKETAK	42 PAGOS A CUENTA	215.269	169.226	56,0	44,0
Lana	Del trabajo	184.219	125.828	59,4	40,6
Kapital higikorra	Del capital mobiliario	142.884	119.904	54,4	45,6
Kapital higiezina	Del capital inmobiliario	8.355	8.512	49,5	50,5
Enpresa edo lanbide jarduerak	De actividades empresariales o profesionales	26.199	15.119	63,4	36,6
Inbertsio kolektiboko erakundeak	De instituciones de inversión colectiva	5.269	4.709	52,8	47,2
IETak eta EABak	De AIEs y UTEs	12	9	57,1	42,9
Sariak	De premios	287	154	65,1	34,9
43 Gehikuntza aur. ko ekiteko kenk. etarako eskubidea galtzeagatik	43 Incremento por pérdida del derecho a deducciones de ejer. ant.	342	250	57,8	42,2
44 KUOTA DIFERENTZIALA (41-42+43)	44 CUOTA DIFERENCIAL (41-42+43)	219.270	175.185	55,8	44,2
Kuota diferentzial positiboa	Cuota diferencial positiva	48.729	33.295	59,4	40,6
Kuota diferentzial negatiboa	Cuota diferencial negativa	1.601	1.611	49,8	50,2
Itzuli beharreko kuota diferentziala	Cuota diferencial a devolver	168.940	140.279	54,6	45,4



E.1.30.TAULA AITORPEN BATERATUA 2011KO EKITALDIA. BATEZ BESTEKO ZENBATEKOAK SEXUAREN ARABERA
CUADRO E.1.30. DECLARACIÓN CONSOLIDADA EJERCICIO 2011. IMPORTES MEDIOS SEGUN SEXO

KONTZERTUA	CONCEPTO	GIZONAK HOMBRES	EMAKUMEAK MUJERES	% GIZONAK/EMAKUMEAK % HOMBRES/MUJERES ALDEADIFERENCIAL
OINARRI EZARGARRI OROKORRA		BASE IMPONIBLE GENERAL		
1 LAN ETEKIN GARBIAK	1 RENDIMIENTOS NETOS DE TRABAJO	26.479	18.560	42,7
Etekin gordinak	Rendimientos brutos	30.244	22.403	35,0
Gastu kengarriak	Gastos deducibles	1.851	1.486	24,6
Hobaria	Bonificación	3.170	3.365	-5,8
2 KAPITAL HIGIKORRAREN ETEKIN GARBIAK	2 RENDIMIENTOS NETOS DE CAPITAL MOBILIARIO	3.236	1.806	79,2
3 KAPITAL HIGIEZINAREN ETEKIN GARBIAK	3 RENDIMIENTOS NETOS DE CAPITAL INMOBILIARIO	8.483	9.347	-9,2
4 ENPRESA EDO LANBIDE JARDUEREN ETEKIN GARBIAK	4 RENDTOS. NETOS DE ACTIV. EMPR. O PROFES.	13.208	11.273	17,2
5 ERRENTA EGOZPENAK	5 IMPUTACIONES DE RENTA	13.205	4.214	213,4
6 ETEKIN GARBIAK GUZTIRA (1+2+3+4+5)	6 TOTAL RENDIMIENTOS NETOS (1+2+3+4+5)	26.402	18.824	40,3
7 SALDO NEGATIBOAREN KOMPENTSAZIOA	7 COMPENSACIÓN DE SALDO NEGATIVO	3.894	3.110	25,2
8 ELEMENTU EZ PATRIMONIALEN IRABAZIAK ETA GALERAK	8 GANANCIAS Y PERDIDAS DE ELEMENTOS NO PATRIMONIALES	2.346	2.981	-21,3
9 OINARRI EZARGARRI OROKORRA (6-7+8)	9 BASE IMPONIBLE GENERAL (6-7+8)	26.404	18.826	40,3
10 OINARR. EZ. OROKORRAREN MURRIZPENAK (11+12+13+14)	10 REDUCCIONES DE LA BASE IMPONIBLE GENERAL (11+12+13+14)	3.703	2.539	45,8
11 Pentsio konpentsagarriak eta urteko mantenua	11 Pensiones compensatorias y anualidades por alimentos	6.251	6.202	0,8
12 Mutuei, pentsio planei eta BGAEei egindako ekarpenak	12 Aportaciones a mutualidades, Planes de Pensiones y EPSV	2.625	2.053	27,8
13 Batera tributazeagatik	13 Por tributación conjunta	3.951	3.577	10,5
14 Aurreko urteetako oinarri likidagarri negatiboak	14 Bases liquidables negativas de años anteriores	5.308	4.695	13,1
15 ZERGAPETUTAKO OINARRI LIKIDAGARRI OROKORRA (9-10)	15 BASE LIQUIDABLE GENERAL SUJETA A GRAVAMEN (9-10)	23.911	17.714	35,0
16 Errenta salbetsuak, karga tasa kalkulatzeko izan ezik	16 Rentas exentas excepto para determinar tipo de gravamen	10.798	6.374	69,4
17 ESKALA APLIKATZEKO OINARRIA (15+16)	17 BASE PARA LA APLICACIÓN DE LA ESCALA (15+16)	23.912	17.715	35,0
18 KUOTA OSOA, OROKORRA	18 CUOTA ÍNTEGRA GENERAL	6.500	4.600	41,3
AURREZPENAREN OINARRI EZARGARRIA		BASE IMPONIBLE DEL AHORRO		
19 KAPITAL HIGIEZINAREN ETEKIN GARBIAK	19 RENDIMIENTOS NETOS DE CAPITAL INMOBILIARIO	4.585	5.047	-9,2
20 KAPITAL HIGIKORRAREN ETEKIN GARBIAK	20 RENDIMIENTOS NETOS DE CAPITAL MOBILIARIO	1.825	1.812	0,7
20 ONDARE ELEMENTUEN IRABAZIAK	21 GANANCIAS DE ELEMENTOS PATRIMONIALES	10.451	9.366	11,6
21 ONDARE ELEMENTUEN GALERAK	22 PÉRDIDAS DE ELEMENTOS PATRIMONIALES	1.235	1.055	17,0
22 KOMPENTSAZIOAK ETA MURRIZPENAK	23 COMPENSACIONES Y REDUCCIONES	8.232	8.334	-1,2
24 AURREZPENAREN OINARRI LIKIDAGARRIA (19+20+21-22-23)	24 BASE LIQUIDABLE DEL AHORRO (19+20+21-22-23)	2.633	2.644	-0,4
25 AURREZPENAREN KUOTA OSOA	25 CUOTA ÍNTEGRA DEL AHORRO	589	583	0,9
26 Jarduera atxikitako elementuen irabazientzako doikuntza	26 Ajuste de ganancias de elementos afectos a la actividad	2.723	5.674	-52,0
27 KUOTA OSOA, GUZTIRA (18+25-26)	27 CUOTA ÍNTEGRA TOTAL (18+25-26)	6.792	4.809	41,2
28 KENKARI OROKORRA	28 DEDUCCION GENERAL	1.327	1.327	0,0
29 JARDUERA EKONOMIKOAK SUSTATZEKO KENKARIAK	29 DEDUCCIÓN PARA INCENTIVAR LA ACTIVIDAD ECONÓMICA	318	354	-10,2
30 LANGABETU ETA PENTSIODUNEN KENKARIA	30 DEDUCCIÓN DESEMPLEADOS Y PENSIONISTAS	101	81	24,8
31 KENKARI FAMILIAR ETA PERTSONALAK	31 DEDUCCIONES FAMILIARES Y PERSONALES	924	796	16,1
Ondorengoengatik	Descendientes	771	638	20,7
Seme-alaben urteko mantenua ordaintzeagatik	Abono de anualidades por alimentos a los hijos	269	312	-13,9
Subj.pasiboarekin bizi diren aurrekoengatik	Ascendientes que convivan con el suj.pas.	262	254	3,1
Desgaitua izateagatik	Discapacidad	988	995	-0,7
Adinekoak mendeakoak izateagatik	Dependencia de personas mayores	1.705	1.603	6,3
65 urtetik gorako adinagatik	Edad superior a 65 años	609	504	20,9
32 KENKARIAK OHIKO ETXEBIZITZAGATIK	32 DEDUCCIONES POR VIVIENDA HABITUAL	1.093	1.037	5,4
Etxebizitza errentan hartzea	Alquiler vivienda	1.073	978	9,7
Etxebizitza erosteagatik	Adquisición de vivienda	1.068	1.020	4,7
Etxebizitza kontuan inbertitzea	Inversión en cuenta vivienda	1.237	1.172	5,6
33 NAZIOARTEKO EZARPEN BIKOITZAREN KENKARIA	33 DEDUCCION POR DOBLE IMPOSICION INTERNACIONAL	870	959	-9,2
34 KENKARIA SINDIKATUEN KUOTENGATIK	34 DEDUCCIÓN POR CUOTAS SINDICALES	54	52	3,0
35 ALDERDI POLITIKOEN ALDEKO KUOTA ETA EKARPENENGATIK	35 CUOTAS Y APORTACIONES SATISFECHAS A PARTIDOS POLÍTICOS	87	92	-6,2
36 JARDUERA EKONOMIKOAK SUSTATZEKO KENKARIAK	36 DEDUCCIONES FOMENTO DE LAS ACTIVIDADES ECONOMICAS	1.715	1.199	43,0
Inbertsioengatik	Por inversiones	1.804	1.238	45,7
Langileek enpresan parte hartzeagatik	Por participación trabajadores en la empresa	1.414	819	72,8
Enpresa aurrezki-kontuan inbertitzeagatik	Por inversión en cuenta ahorro empresa	600	660	-9,0
36 KENK.DOHAINZENGATIK ETA LEHENTAS.ZKO JARD.RENGATIK	37 DEDUCCIONES POR DONATIVOS Y ACTIVIDADES PRIORITARIAS	75	80	0,0
Mezenasgoari eta lehentasunezko jarduerari egindako dohaintzak	Donaciones al mecenazgo y actividades prioritarias (30%)	75	80	-5,8
Zuzeneko zenbatesp. tributatzen duten lehentasunezko jarduerak	Actividades prioritarias contribuyentes en ED (18%)	54	32	70,1
38 KENKARIA BIZITZA EDO ELBARRITASUN ASEG. KOMPENTS.	38 DEDUCCIÓN COMPENSACION SEGUROS VIDA O INVALIDEZ	981	1.141	-14,0
39 BESTE KENKARI BATZUK	39 OTRAS DEDUCCIONES	201	64	211,8
Enpresen gizarte aurreikusp. sistemeei ekarpenak	Aportaciones a sistemas de previsión soc. empresarial	63	44	42,1
IETak eta EABak	De AIEs y UTEs	0	195	-100,0
Gardentasun fiskalean dauden sozietateak	Sociedades en transparencia fiscal	2.486	86	2.783,3
Beste kenkari batzuk	Otras deducciones	308	679	-54,6
40 KENKARIAK GUZTIRA (28+29+30+31+32+33+34+35+36+37+38+39)	40 TOTAL DEDUCCIONES (28+29+30+31+32+33+34+35+36+37+38+39)	2.467	2.431	1,5
41 KUOTA LIKIDOA	41 CUOTA LÍQUIDA	5.663	4.398	28,7
42 KONTURAKO ORDAINKETAK	42 PAGOS A CUENTA	5.208	3.297	58,0
Lana	Del trabajo	5.225	3.537	47,7
Kapital higikorra	Del capital mobiliario	532	506	5,1
Kapital higiezina	Del capital inmobiliario	1.962	2.105	-6,8
Enpresa edo lanbide jarduerak	De actividades empresariales o profesionales	2.453	2.169	13,1
Inbertsio kolektiboko erakundeak	De instituciones de inversión colectiva	332	283	17,5
IETak eta EABak	De AIEs y UTEs	4.629	699	562,4
Sariak	De premios	405	412	-1,7
43 Gehikuntza aur.ko ek.iletako kenk.etarako eskubidea galtzeagatik	43 Incremento por pérdida del derecho a deducciones de ejer. ant.	4.005	3.315	20,8
44 KUOTA DIFERENTZIALA (41-42+43)	44 CUOTA DIFERENCIAL (41-42+43)	-627	-422	48,5
Kuota diferentzial positiboa	Cuota diferencial positiva	1.692	1.543	9,7
Kuota diferentzial negatiboa	Cuota diferencial negativa	0	0	0,0
Itzuli beharreko kuota diferentziala	Cuota diferencial a devolver	1.302	893	45,7

Zenbatekoak eurotan / Importes en euros



2. PERTSONA FISIKOEN ONDAREAREN GAINEKO ZERGA. 2011KO EKITALDIA.

2.0. SARRERA

Abenduaren 23ko 4/2009 Foru Arauak, zenbait zergatan aldaketak sartzen dituenak, indargabeturik utzi zuen, lehen xedapen indargabetzailea dela medio, abenduaren 27ko 14/1991 Foru Araua, Ondarearen gaineko Zergarena, 2009ko urtarrilaren 1etik aurrerako ondorioekin.

Arrazoi bat baino gehiago izan zen foru araua une hartan indargabetzeko. Bat aipatzearen, besteak beste nabarmendu liteke zerga hori, zenbait aspektutan, zaharkituta zegoela, eta batez ere, eta datu hau bereziki da garrantzitsua, zerga hori ordurako ez zela aplikagarria, teknika juridiko desberdinak erabili arren, ez lurralde erkidean ez beste bi lurralde historikoetan. Horri gehitu dakizkioke azken alderdi horrek zekartzan disfunczioak. Horregatik guztiarengatik, ikusi zen orduan komeni zela zerga indargabetzea.

Hala ere, gaurko zirkunstantzietan, non krisi egoerak, alde askotatik, orain arte ezagutu ez den tamaina hartu baitu, zerga politikako neurriak hartu behar dira ongizate-estatuari eutsi ahal izateko eta zerga-bilketa maila zehaztasunez kontrolatzeko, hala egin ezean beharrezkoa izango baita gizarte politiketan murrizketak egitea eta, hori, jakina, talde behartsuenen kalterako izango da.

Aipatutako neurriak hartzeko garaietan kontuan izan behar den funtsezko premisetako bat da zerga sistemaren ekitatea berreskuratzera jo behar dela, eta, alde horretatik, ideia honetan sakondu beharra dago, alegia, gehiago duenak gehiago eman behar diola sistemari. Horretarako, Ondarearen gaineko Zerga funtsezko tresna izan daiteke.

2. IMPUESTO SOBRE EL PATRIMONIO DE LAS PERSONAS FÍSICAS. EJERCICIO 2011.

2.0. INTRODUCCIÓN

La Norma Foral 4/2009, de 23 de diciembre, por la que se introducen determinadas medidas tributarias, a través de su disposición derogatoria primera derogó, con efectos uno de enero de 2009, la Norma Foral 14/1991, de 27 de diciembre, del Impuesto sobre el Patrimonio.

Eran varios los motivos que, en aquel momento, llevaron a su derogación. Se podrían resaltar, entre ellos, el hecho de que se trataba de un Impuesto que, en algunos aspectos había quedado anticuado y, como no, el dato especialmente relevante de que tanto en territorio común como en los otros dos Territorios Históricos, y si bien aplicando técnicas jurídicas diferentes, el Impuesto ya no resultaba aplicable. A todo ello habría que añadir las disfunciones que este último aspecto producía. Todo ello hizo aconsejable, en aquel momento, su derogación.

Sin embargo, las circunstancias actuales, con una situación de crisis de dimensiones, en muchos aspectos, sin precedentes, hace que resulte necesario tomar medidas de política fiscal tendentes a posibilitar el mantenimiento del estado del bienestar y a controlar con prudencia el nivel de recaudación tributaria para evitar que las políticas sociales tengan que verse recortadas, lo cual, obviamente, iría en detrimento de los colectivos más desfavorecidos.

Una de las premisas fundamentales a tener en cuenta a la hora de adoptar las referidas medidas es tender hacia la recuperación de la equidad del sistema tributario, profundizando en la idea de que contribuya más al sistema la persona que más tiene. Para ello, el Impuesto sobre el Patrimonio puede ser una herramienta fundamental.



Zalantzarik gabe, 2008. urtean diseinatuta zegoen eran (aplikazioaren azken urtea indargabetua izan aurretik), ondarearen gaineko zergak gauza asko zituen hobetzeko, bai justizia tributariotik begiratuta, eta bai ikuspegi teknikotik hartuta. Hala ere, zerga lehenbailehen berrezarri beharra dagoenez, hain zuzen ere 2011. urteko abenduaren 31 baino lehen, zergaren sortzapena orduan gertatzen baita, guztiz ezinezkoa da zerga berri bat data hori baino lehen diseinatu, tramitatu eta onartzea.

Horregatik, erabaki da zerga "zaharra" berrezartzea, baina bi urtetarako soil-soilik, hau da, 2011. era 2012. urteetarako, asmoa baita 2013an beharrezko ahaleginak egitea jabetzaren gaineko zerga modernizatzeko.

Aurrekoaz gain, hainbat aldaketa sartu dira, orobat, zaharkituta zeuden zergaren beste alderdi batzuetan. Horrela, nabarmentzekoa da, besteak beste, ohiko etxebizitzagatik salbuetsitako minimoa 300.000 euroraino igotzen dela (2008an 200.000 euro), eta, horrez gainera, oinarri ezargarria beste 700.000 euro murrizten dela minimo salbuetsiaren kontzeptupean (2008an 204.000 euro).

Horren asmoa da herritar kopuru handi bat zergaren aplikazio eremutik kanpo uztea, hain zuzen ere, justizia tributarioaren ikuspegitik segur aski profil egokia izan ez arren, 2008. urtera arte zerga ordaintzera behartuta zegoena. Horrela, bada, tamainako ondarea duten pertsonak bakarrik tributatu beharko dute zerga honengatik.

2012an ondarearen gaineko zergaren 6.053 **aitorpen** aurkeztu dira, denak ere 2011. urteari dagozkionak. **Oinarri ezargarria** 10.593 milioi eurokoa izan da guztira, dagozkion murrizpenak aplikatu ondoren 6.411 milioi euroko **oinarri likidagarria** eman duena. Ekitaldian **ordaindu beharreko kuota osoa** 37 milioi eurokoa izan da, eta **batez besteko karga**

Es cierto que dicho Impuesto, con el diseño vigente en el año 2008, último año en el que resultó de aplicación antes de su derogación, contaba con muchos aspectos que resultaban claramente mejorables, tanto desde una perspectiva de justicia tributaria como, incluso, desde una perspectiva técnica. Sin embargo, la necesidad de su reimplantación en el plazo más breve posible, y concretamente con anterioridad al devengo del impuesto el 31 de diciembre del presente año 2011, hacen imposible diseñar, tramitar y aprobar un nuevo impuesto antes de dicho momento.

Es por ello que se ha optado por restablecer el "viejo" Impuesto, si bien con una vigencia temporal de dos años, esto es 2011 y 2012, bajo la premisa de que para 2013 se realizará el esfuerzo necesario para contar con un nuevo impuesto que modernizará la imposición sobre la propiedad.

Sin perjuicio de lo anterior, también han sido objeto de modificación varios aspectos del Impuesto que habían quedado especialmente desfasados. Destacan, entre ellos, el aumento del importe mínimo exento en concepto de vivienda habitual hasta 300.000 euros (en 2008 hasta 200.000 euros) y la reducción de la base imponible, además, en concepto de mínimo exento, de otros 700.000 euros (en 2008 204.000 euros).

De esta manera, se pretende dejar fuera del ámbito del impuesto a un amplio número de ciudadanos y ciudadanas que sin tener, probablemente, el perfil adecuado para ello desde el punto de vista de justicia tributaria, estaban hasta el año 2008, sin embargo, obligados a tributar por el mismo. Y únicamente, por el contrario, van a tener que tributar aquellas personas que cuentan con un patrimonio ciertamente relevante.

En 2012 se han presentado un total de 6.053 **declaraciones** del impuesto sobre el patrimonio correspondientes al año 2011. La **base imponible total** ha ascendido a 10.593 millones de euros y, tras aplicar las reducciones correspondientes, ha generado una **base liquidable** por importe de 6.411 millones de euros. La **cuota total a ingresar** en el ejercicio ha sido de 37 millones de



tasa %0,57koa.

Aitortutako **ondare gordinaren osaketari** dagokionez, balore higikorak nagusi dira berriro, kopuru osoaren %48,4 hartzen dutelako. Atzetik ondasun higiezinak datoz (%31,9).

Urtearteko konparaketa egitean, eta zerga hau 2009 eta 2010 ekitaldietan indargabetua egon ondoren 2011 ekitaldian, aurkeztea behartuta daudenen balditzetan aldaketa handiak izan direla kontuan izanik, aitorten kopurua %56,2 jaitsi dela ikusten da. Aldiz, ondare gordin osoa eta oinarri ezargarria gutxiago jaitsi dira: (%9,2 eta %7,8 hurrenez hurren), naiz eta askoz aitorten gutxiago aurkeztu diran azpiko tarteetakoek izan dira aurkezteari utzi diotenak. Oinarri likidagarriak behera egin du, -%26,4, eta oinarri ezargarria baina gehiago jaitsi da murrizketak aurreko araudian ezarritakoak baina askoz handiagoak direlako.

Ordaindu beharreko kuotak joera bera izan du: 2008ko ekitaldikoa baino %18,1 gutxiago da.

Ekitaldikoa **batez besteko tasa efektiboa** %0,57 izan bada ere, bere balioa tasa hauen artean mugitu da: %0,20 700-900 mila euro bitarteko tartean eta %0,74 3.900 mila eurotik gorako eta 7.100 mila eurotik beherako oinarri ezargarrietan.

Eskualdeka aztertuta, Donostiak metatzen ditu zergaren portzentajerik handienak: aitorten kopuruaren %56,2, aitortutako oinarri likidagarriaren %68,6 eta ordaindu beharreko kuotaren %71,2.

euros, con un **tipo medio de gravamen** del 0,57%.

Por lo que respecta a la **composición del patrimonio bruto** declarado, siguen primando los valores mobiliarios, que representan el 48,4% del total, seguidos por los bienes inmuebles (31,9%).

En cuanto a la **comparación interanual**, y teniendo en cuenta que este impuesto ha estado derogado en los ejercicios 2009 y 2010, para ser repuesto en el ejercicio 2011 con importantes cambios en cuanto a la obligación de presentación, el número total de declaraciones ha disminuido un 56,2%. El patrimonio bruto total y la base imponible, han decrecido en menor medida: (9,2% y 7,8%, respectivamente) ya que, además de presentarse muchas menos declaraciones, los tramos bajos han dejado de presentar declaración. La base liquidable ha descendido, -26,4%, y este descenso es superior al experimentado por la base imponible porque las reducciones actuales son muy superiores a las impuestas por la normativa anterior.

En la misma dirección ha evolucionado la cuota a ingresar: es un 18,1% inferior a la del ejercicio 2008.

El **tipo medio efectivo** del ejercicio se ha situado en el 0,57%, pero su valor se mueve entre el 0,20% del tramo de 700-900 miles de euros y el 0,74% correspondiente a las bases imponibles superiores a 3.900 miles de euros e inferiores a 7.100 miles de euros.

Por **comarcas**, Donostia presenta la mayor concentración del impuesto: con el 56,2% de las declaraciones recoge el 68,6% de la base liquidable declarada y el 71,2% de la cuota a ingresar del impuesto.



2.1. AURKEZTUTAKO AITORPENAK

Zenbat aitorten aurkeztu dira?

2011. urteko 6.053 aitorten aurkeztu dira guztira, 2008. ekitaldian baino 7.755 gutxiago (zerga indarrean egon den aurreko ekitaldia, -%56,2). Ekitaldi honetarako hainbat aldaketa sartu dira. Horrela, nabarmentzekoa da, besteak beste, ohiko etxebizitzagatik salbuetsitako minimoa 300.000 euroraino igotzen dela (2008an 200.000 euro), eta, horrez gainera, oinarri ezargarrria beste 700.000 euro murrizten dela minimo salbuetsiaren kontzeptupean (2008an 204.000 euro).

Nola aldatu da aitorten kopurua?

2006-2011 epealdian beheranzko joera ikusi daiteke, eta 2011. ekitaldiko jaitziera handienarekin amaitzen da, bi urteetan (2009 eta 2010) zerga indargabetua egon ondoren. Jaitziera honen arazoia aurrez aipaturiko araudiaren aldaketan datza.

2.1. DECLARACIONES PRESENTADAS

¿Cuántas declaraciones se han presentado?

Del ejercicio 2011 se han presentado un total de 6.053 declaraciones, 7.755 menos que en el ejercicio 2008 (ejercicio anterior según vigencia del impuesto, -56,2%). Para este ejercicio han sido objeto de modificación varios aspectos del Impuesto. Destacan, entre ellos, el aumento del importe mínimo exento en concepto de vivienda habitual hasta 300.000 euros (en 2008 hasta 200.000 euros) y la reducción de la base imponible, además, en concepto de mínimo exento, de otros 700.000 euros (en 2008 204.000 euros).

¿Cómo varía el número de declaraciones?

En el periodo 2006-2011 se observa tendencia descendente que culmina con el mayor descenso en el ejercicio 2011, tras dos años (2009 y 2010) en que este impuesto no ha estado vigente, y originado por el cambio normativo mencionado anteriormente.

GRÁFICO 2.1 GRAFIKOA

Ondarearen gaineko zergaren aitorten kopuruaren bilakaera

Evolución del número de declaraciones del Impuesto sobre el Patrimonio

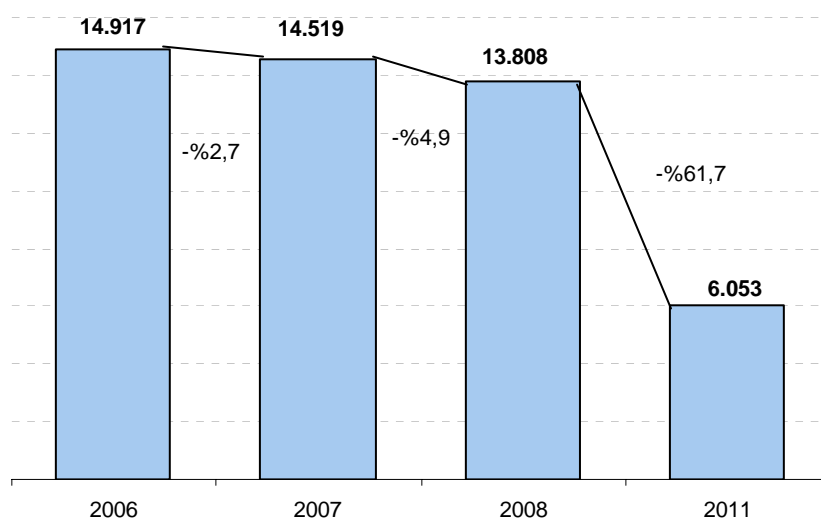



Nola banatzen dira aitortpenak oinarri ezargarriaren arabera?

Oinarri ezargarriaren lehen tarteak (700.000 euroraino) aitortpen kopuru osoaren %2,5 baino ez du hartzen. Salbuetsita dagoen minimoa 700.000 eurokoa denez, eta aitortpena aurkeztera behartuta egoteko zerga kuota ordaintzekoa izan behar dutenez edo 2.000.000 eurotik gorako ondasun eta eskubideak eduki, tarte honetan hiru motatako subjektu pasiboak jasotzen dira:

- Obligazio errealtatik aitortu behar duten subjektu pasiboak, euren oinarri ezargarria 700.000 eurotik beherakoa denean eta salbuetsita dagoen minimoa aplikatzeko eskubiderik ez dutenean.
- 2.000.000 eurotik gorako ondasun eta eskubideak eduki eta, beren zorrak direla-eta, 700.000 euro baino gutxiagoko ondare garbia osatzen dutenak. Hauek oinarri ezargarri eta likidagarri negatiboak izan ditzakete.
- Aitortpena aurkeztera behartuta ez egon arren, aurkeztu egin dutenak.

¿Cómo se distribuyen las declaraciones en relación a la base imponible?

El primer tramo de base imponible (hasta 700.000 euros) suponen el 2,5% del total de declaraciones. Teniendo en cuenta que el mínimo exento asciende a 700.000 euros y existe obligación de presentar declaración cuando la cuota tributaria resulte a ingresar o el valor de los bienes y derechos resulten superiores a 2.000.000 euros, las declaraciones de este tramo corresponden a:

- Los sujetos pasivos por obligación real cuya base imponible sea inferior a 700.000 euros y no tienen derecho a aplicar el mínimo exento.
- Aquellos que poseen bienes y derechos cuya valoración supera los 2.000.000 euros y que tengan deudas por un importe tal que determinen un patrimonio neto inferior a 700.000 euros. Estos pueden tener base imponible y base liquidable negativa.
- Aquellos que no teniendo obligación de presentar declaración lo han presentado.



GRÁFICO 2.2 GRAFIKOA
Aitorpen kopurua oinarri ezargariaren tartean arabera
Número de declaraciones por tramos de base imponible

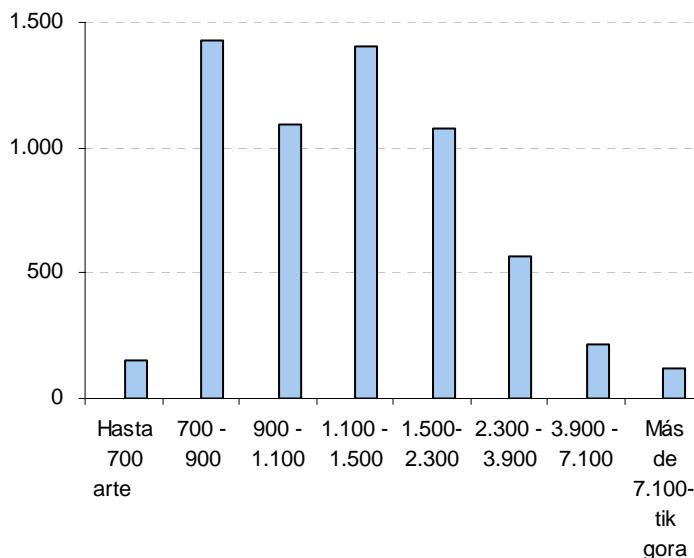
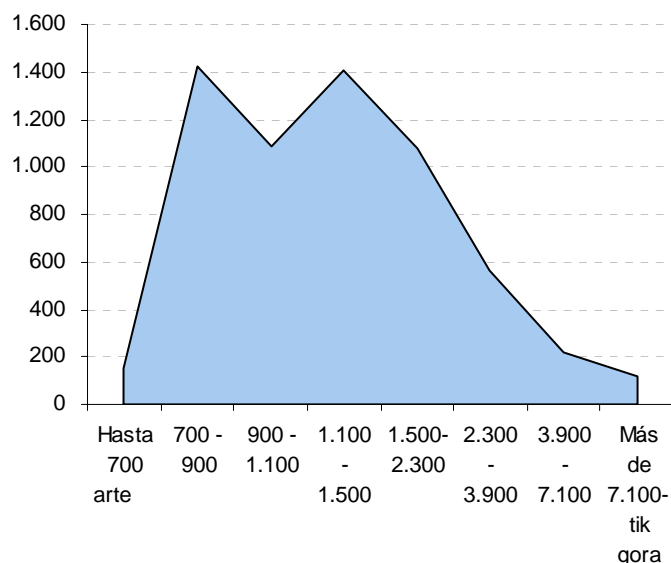

700 eta 2.300 mila euro bitarteko oinarri ezargariak aitorpen guztien %82,6 metatzen dute. Aurkeztutako aitorpen kopururik handiena 700 eta 900 mila euro bitarteko tartean ageri da (%23,5).

Los tramos entre 700 y 2.300 miles de euros acumulan el 82,6% del total de declaraciones. Es el tramo de 700 a 900 miles de euros el que mayor acumulación de declaraciones presenta: 23,5%.

2.2. ONDAREAREN OSAERA ETA BANAKETA PORTZENTUALA TARTEEN ETA ONDASUN MOTEN ARABERA

Nola dago osatua ondarea?

2011an aitortutako ondare gordin osoa 10.808 milioi eurokoa izan da. Hona hemen **nola osatu den ondare gordina**, hau da, aitortutako ondasunak, zorrak kontuan hartu gabe:

- Gutxi gora behera erdia, %48,4 alegia, balore higikorrek dira; horrexegatik du burtsako merkatuaren garapenak hain eragin handia.
- Ondasun higiezinak %31,9 dira.
- Hirugarren tokian kontu korranteetako edo aurrezki kontuetako gordailuak daude (%15,3).

2.2. COMPOSICIÓN DEL PATRIMONIO Y DISTRIBUCIÓN PORCENTUAL POR TRAMOS Y CLASES DE BIENES

¿Cómo se compone el patrimonio?

El patrimonio bruto total declarado en 2011 a ascendido a 10.808 millones de euros. La **composición del patrimonio bruto**, esto es, de los bienes declarados sin tener en cuenta las deudas, es la siguiente:

- Más o menos la mitad, el 48,4%, corresponde a los valores mobiliarios, de ahí la gran influencia del desarrollo del mercado bursátil.
- Los bienes inmuebles representan el 31,9%.
- Le siguen en tercer lugar, con un 15,3%, los depósitos en cuentas corrientes o cuentas de ahorro.



- Jarduera enpresarial eta profesionalak %0,3 hartzen dute.
- Eduki ekonomikoko gainerako ondasun eta eskubideek %4,1 hartzen dute.
- Un 0,3% son las actividades empresariales y profesionales.
- El resto de los bienes y derechos de contenido económico representan el 4,1%.

GRÁFICO 2.3. GRAFIKOA
Ondare gordinaren egitura
Estructura del patrimonio bruto

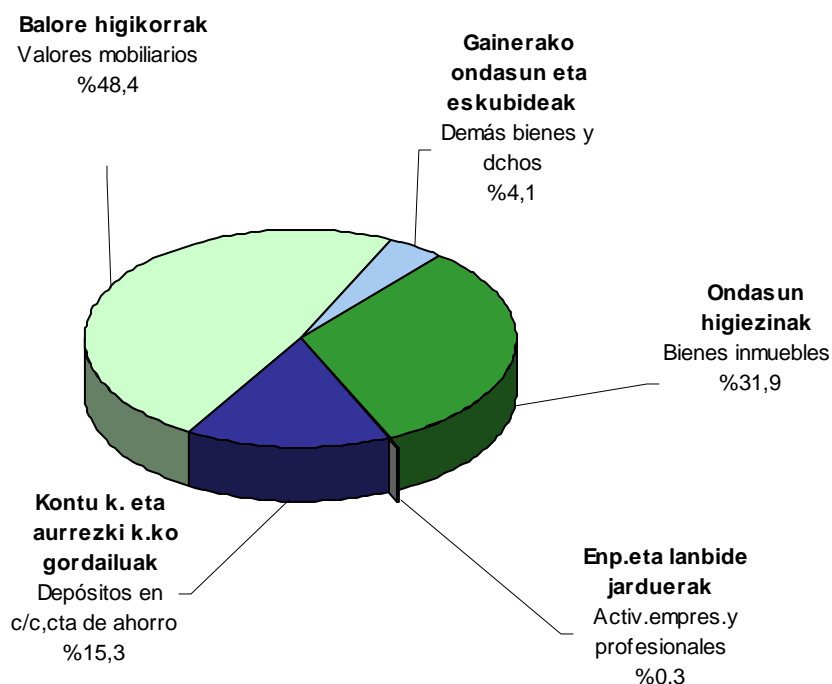

Oinarri ezargarriaren osagai positiboak tartean arabera nola banatzen diren aztertzean, aurreko ekitaldietako banaketa bera ikusten da:

Al analizar la **distribución de los componentes positivos de la base imponible por tramos** de la misma, se sigue manteniendo el reparto de los ejercicios anteriores:

- Ondasun higiezinak beheko tartetean dira nagusi.
- Goiko tartetean balore higikorak nagusitzen dira. Azken tartean balore horiek ondarearen hiru laurden baino gehiago hartzen dute (%80,8).
- Kontu korranteetako eta aurrezki kontuetako gordailuek beheko tartetean dute pisu handiagoa, %20,0 ingurukoa da. Erdiko tartetean indarra galtzen dute (%15,0 ingurukoa da), eta azken tartetean oso indar gutxi dute.
- Los bienes inmuebles predominan en los tramos inferiores.
- En los tramos altos los más importantes son los valores mobiliarios. En el último tramo estos valores suponen más de tres cuartas partes del patrimonio (80,8%).
- Los depósitos en cuenta corriente y cuenta de ahorros tienen un mayor peso en los tramos inferiores (alrededor del 20,0%), perdiendo importancia en los medios (alrededor del 15,0%), y desplomándose en los superiores (6,1%)



(%6,1 azken tartean).

- Gainerako ondasun eta eskubideak gutxi aldatzen dira tarte batetik bestera.

en el último tramo).

- Los demás bienes y derechos presentan menor variación entre los tramos.

GRÁFICO 2.4. GRAFIKOA

Ondare gordinaren egitura portzentuala oinarri ezargariaren tarteen arabera
Estructura porcentual del patrimonio bruto por tramos de base imponible

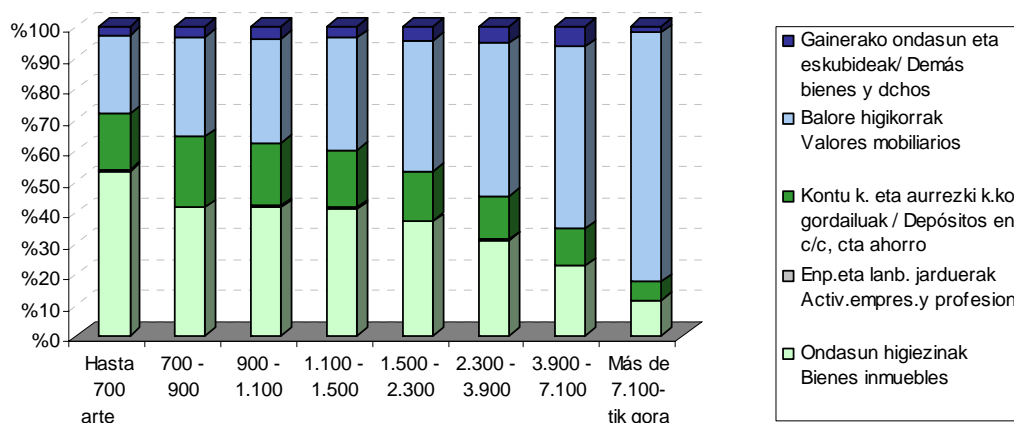

2008ko datuak aurreko ekitaldikoekin konparatzen badira (2.5 grafikoa), ikus daitezke zortzi ondasun edo eskubide motak zenbateko txikiagoak dituztela, eta kuantitatiboki gehien jaitsi direnak hauek dira:

- Balore higikorrek %18,7 jaitsi dira (1.201 milioi euro).
- Kontu korranteetan eta ageriko nahiz epekako aurrezki kontuetan egindako gordailuek %31,8ko jaitsiera izan dute (769 milioi euro).
- Eduki ekonomikoko beste ondasun eta eskubideak 44 milioi euro jaitsi dira, %13,7 2008. urtearen aldean.
- Bizitza aseguruaren zenbatekoa 23 milioi euro txikiagoa da (-%15,4%).

Aldiz, hazi diren ondasun eta eskubideak ondoko hauek dira:

- Ondasun higiezinak 950 milioi euro handitu dira, %38,0 2008. urtearen aldean. Igoera hau ondasun higiezin hiritarrak zuten 61.302 euroko

Si se comparan los datos de 2011 con los del ejercicio 2008 (gráfico 2.5), hay ocho tipos de bienes o derechos que presentan un menor importe, y los que han tenido una mayor disminución cuantitativa han sido:

- Los valores mobiliarios descienden un 18,7% (1.201 millones de euros).
- Los depósitos en cuentas corrientes y cuentas de ahorro, a la vista o a plazos, descienden el 31,8% (769 millones de euros).
- Los demás bienes y derechos de contenido económico con una reducción de 44 millones de euros, un 13,7% respecto al ejercicio 2008.
- Los seguros de vida reducen su importe en 23 millones de euros (-15,4%).

Por el contrario, los bienes y derechos que han aumentado han sido:

- Los bienes inmuebles han aumentado en 950 millones de euros, un 38,0% respecto al ejercicio 2008. Este aumento se debe a la desaparición de



salbuespena desagertu delako emanda.

- Jabetza intelektual edo industrial eskubideak hiru milioi euro igo dira, %121,9 2008. urtearen aldean.
- Aldi baterako eta biziarteko errentak %21,5 igo dira (2 milioi euro).

2011ko ondare gordinaren egitura 2008an aitortutakoarekin konparatuz gero: ondasun higiezinek indarra irabazi dute, ondare osoaren %21,0 izatetik %31,9 izatera pasatu direlako. Kontu korronteak eta aurrezki kontuak indarra galdu dute (ondarearen %20,3tik %15,3ra igaro dira). Balore higikorrek ere indarra galdu dute (ondarearen %54,0tik %48,4ra igaro dira). Gainerako ondasunetan partaidetza portzentajeak ez dira aldatzen edo indar gutxiagokin mugitzen dira, gainerako ondasun eta eskubideak bi dezima portzentual jaisten dira, eta jarduera enpresarial eta profesionalak eta bitxiak, apain-larruak eta ibilgailuak dezima portzentual bateko jaitsiera dute.

la exención de 61.302 euros por cada bien inmueble urbano.

- Los derechos de la propiedad intelectual o industrial, crecen el 121,9% (3 millones de euros).
- Las rentas temporales y vitalicias se incrementan un 21,5% (2 millones de euros).

Comparando la estructura del patrimonio bruto en las declaraciones correspondientes a 2011 con la declarada en 2008: los bienes inmuebles ganan participación (pasando de representar el 21,0% del patrimonio total al 31,9%). Los depósitos en c/c y cuenta de ahorro tienen menor participación (pasan del 20,3% del patrimonio al 15,3%). Los valores mobiliarios también pierden participación (pasan del 54,0% del patrimonio al 48,4%). El resto de bienes mantiene sus porcentajes de participación o tienen la mínima variación, bajando dos décimas porcentuales los demás bienes y derechos, y una décima porcentual las actividades empresariales y profesionales y las joyas, pieles de carácter suntuario y vehículos.



GRÁFICO 2.5. GRAFIKOA
Aitortutako ondare gordinaren bilakaera ondasun motaren arabera
Evolución del patrimonio bruto declarado por tipo de bienes

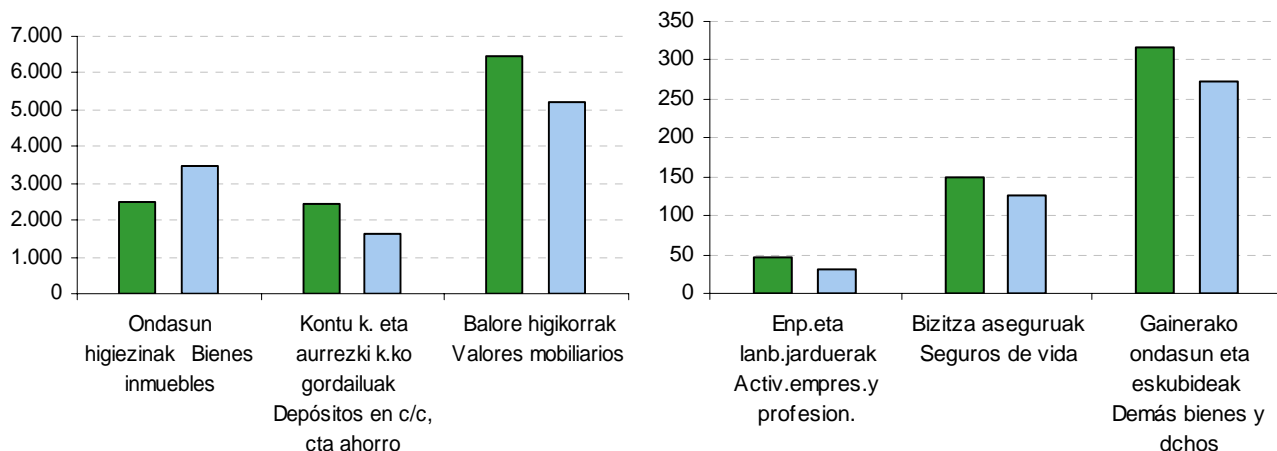

Miloi eurokotan/ Millones de euros

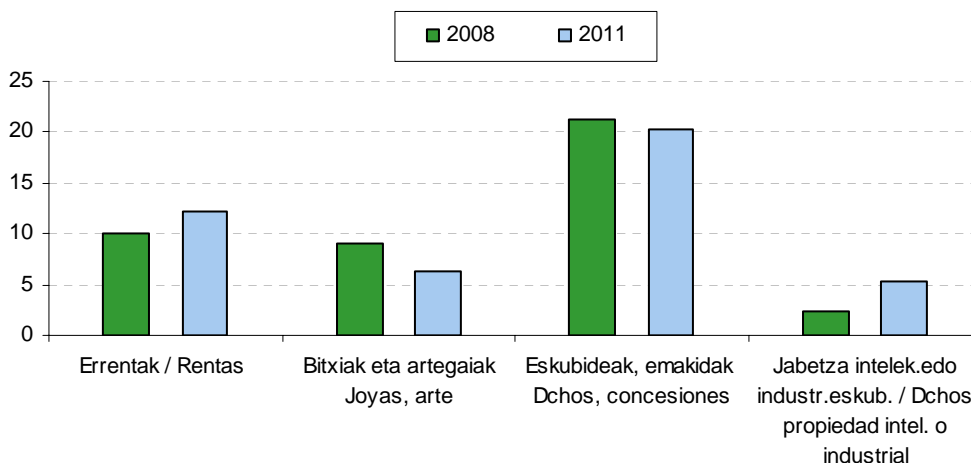

Zorrek ez dira handitzen

2011an zorrek 214.730 mila euroko zenbatekoa izan dute, aurreko ekitaldian baino %49,4 gutxiago. Ondasun eta eskubideek osatzen duten balioaren %2,0 dira.

Ondare garbia

Ondarearen gaineko zergak **ondare garbia** zergapetzen du, hau da, ondasun eta eskubideen (ondare gordina) eta zorren arteko diferentzia. Ondare garbi hori zergaren oinarri ezargarria da. 2011an 10.592 milioi euroko ondare garbia izan da guztira, aurreko ekitaldian baino %7,8 gutxiago.

No aumentan las deudas

En 2011 las deudas han alcanzado 214.730 miles de euros, disminuyendo un 49,4% respecto al ejercicio anterior. Representan el 2,0% del valor de los bienes y derechos.

Patrimonio neto

El Impuesto sobre el Patrimonio grava el **patrimonio neto**, es decir, la diferencia entre el valor del conjunto de bienes y derechos (patrimonio bruto) y las deudas. Este patrimonio neto coincide con la base imponible del impuesto. En 2011 el patrimonio neto total ha ascendido a



10.592 millones de euros, un 7,8% inferior al del ejercicio anterior.

Zein ondasunek izan du aitorten gehiago?

Ondasun eta eskubideek zergaren aitortenetan duten agerpena ere aurreko urteetan bezala mantendu da. Hauek dira gehien errepikatzen diren hiru kontzeptuak:

- Kontu korranteetako eta aurrezki kontuetako gordailuak: aitorten %96,5an daude.
- Balore higikorak: aitorten %91,3an aurkitzen dira.
- Ondasun higiezinak: %94,2.

¿Cuáles son los bienes con más declaraciones?

La presencia que tienen los distintos tipos de bienes y derechos en las declaraciones del impuesto también se mantiene similar a años anteriores. Los tres conceptos que más se repiten son los siguientes:

- Los depósitos en cuentas corrientes y de ahorro son declarados en el 96,5% de declaraciones.
- Los valores mobiliarios forman parte del 91,3% de ellas.
- Los bienes inmuebles (94,2%).

GRÁFICO 2.6. GRAFIKOA
Aitorten kopurua ondasun motaren arabera
Número de declaraciones por tipo de bienes
2008-2011

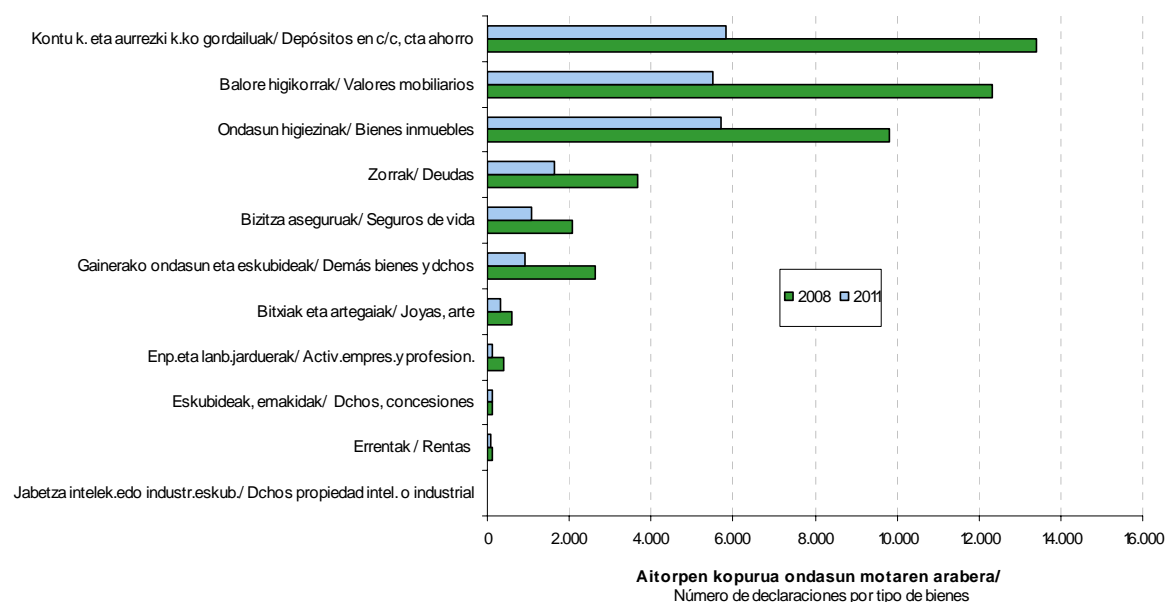

Aurkeztutako aitorten kopuruaren urtearteko bariazioan %56,2ko jaitsiera ikusten da, 2008an baino 7.755 aitorten gutxiago.

La **variación interanual** del número de declaraciones presentadas ha sido una disminución del 56,2%, 7.755 declaraciones menos que en 2008.



Kontzeptuka aztertuta, guztietan jaisten dira eta aitorten kopuruan gehien jaitsi direnek (batez besteko jaitziera baino handiagoa jasan dutenak):

- Enpresa eta lanbide jarduerak %71,7 aitorten gutxiagotan agertzen dira.
- Eduki ekonomikoko beste ondare eta eskubideak %64,7 aitorten gutxiagotan agertzen dira.
- Kontu korranteetako edo aurrezki kontuetako gordailuak %56,4 aitorten gutxiagotan agertzen dira.

Por conceptos, disminuyen en todos, y los que experimentan mayores disminuciones en cuanto a número de declaraciones (disminuciones por encima de la media) son:

- Las actividades empresariales y profesionales pasan a estar presentes en un 71,7% menos de declaraciones.
- Los demás bienes y derechos de contenido económico están presentes en un 64,7% menos de declaraciones.
- Los depósitos en cuentas corrientes o cuentas de ahorro están presentes en un 56,4% menos de declaraciones.

2.3. OINARRI EZARGARRIA ETA OINARRI LIKIDAGARRIA

2011ko **oinarri ezargarria** 10.593 milioi eurokoa izan da guztira. Aurkeztutako aitorten kopuru osoarekin erlazionatuz gero, aitorten bakoitzeko batez besteko zenbatekoa 1.750.017 eurokoa da.

Obligazio pertsonalarengatik aitortzen duten zergadunek murrizpen finko bat aplikatzen diote oinarri ezargarriari minimo salbuetsi gisa, eta horren emaitza **oinarri likidagarria** da. Ekitaldi honetan azken hau 6.411 milioi eurokoa izan da.

2011an aitorten kopurua %56,2 jaitsi da eta oinarri ezargarriak beherakada izan du: %7,8. Horren ondorioz, **aitorten bakoitzeko batez besteko oinarri ezargarria** %110,4 igo da 2008. urtearen aldean eta 1.750 mila eurokoa izan da.

Bidezko murrizpenak behin aplikatuta, oinarri likidagarria %26,3 jaitsi da 2008an lortutakoaren aldean.

2.3. BASE IMPONIBLE Y BASE LIQUIDABLE

La **base imponible** de 2011 ha ascendido a 10.593 millones de euros, que, en relación con el total de las declaraciones presentadas, da un importe medio de 1.750.017 euros por declaración.

A la base imponible los contribuyentes por obligación personal restan una reducción fija en concepto de mínimo exento, dando lugar a la **base liquidable**. En este ejercicio ésta ha sido de 6.411 millones de euros.

En 2011 el número de declaraciones se minora un 56,2% y la base imponible disminuye: un 7,8%. Como resultado, la **base imponible media por declaración** es un 110,4% mayor que en 2008 y alcanza los 1.750 miles de euros.

Una vez aplicadas las reducciones correspondientes, la base liquidable disminuye un 26,3% respecto a la obtenida en 2008.



GRÁFICO 2.7 GRAFIKOA
Oinarri ezargarriaren eta oinarri likidagarriaren bilakaera
Evolución de la base imponible y de la base liquidable

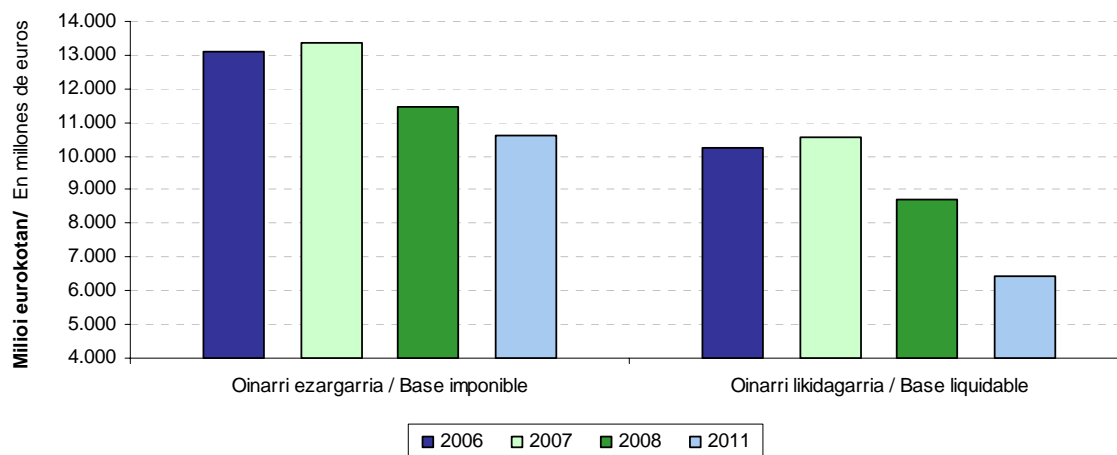

2.4. ORDAINDU BEHARREKO KUOTA ETA BATEZ BESTEKO TASA

Oinarri likidagarria behin kalkulatuta, karga eskala aplikatzen da kuota osoa lortzeko. Ekitaldi honetan 63.891 mila euroko emaitza izan du. Kuota horri kenkariak aplikatzen badizkiogu ordaindu beharreko kuota ateratzen da.

Kuota osoari kenkari hauek aplikatzen zaizkio:

- %42,3 (27.025 mila euro) zergaren kuota osoaren soberakinagatik aplikatutako kenkaria da.
- %0,1 (39 mila euro) zergak atzerrian ordaintzeagatik eta Ceuta eta Melillako entitateetan parte hartzearen ondorioz kuotan egiten den hobariagatik kentzen da.

Gainerako %57,6a ordaindu beharreko kuota da, 36.827 mila euro guztira.

2.4. CUOTA A INGRESAR Y TIPO MEDIO

Una vez calculada la base liquidable, se aplica la escala de gravamen para obtener la cuota íntegra, que en este ejercicio ha ascendido a 63.891 miles de euros. A esta cuota se le restan las deducciones y esto da como resultado la cuota a ingresar.

De la **cuota íntegra** obtenida se deducen:

- El 42,3%, 27.025 miles de euros, deducción por exceso de cuota íntegra del impuesto.
- El 0,1%, 39 miles de euros, por el pago de impuestos en el extranjero y por bonificación de la cuota por participación en entidades de Ceuta y Melilla.

El resto, 57,6%, es la cuota a ingresar, que ha ascendido a 36.827 miles de euros.



GRÁFICO 2.8 GRAFIKOA

Kuota osoa

Cuota integra

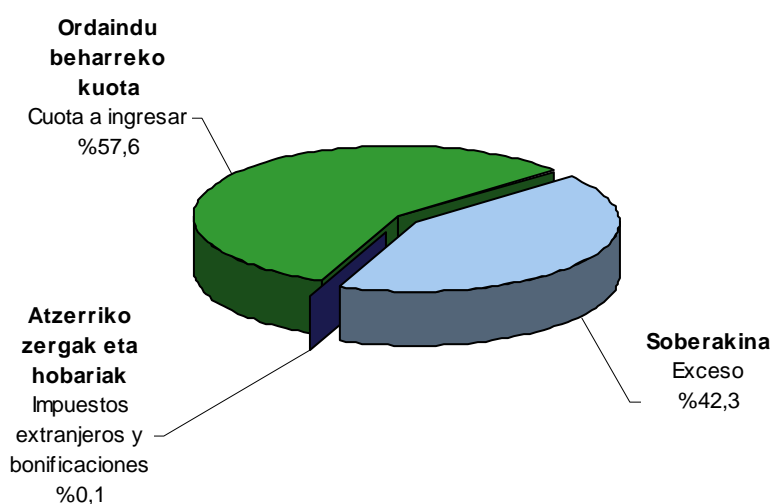

Aitorpena aurkeztu zen aurreko urtearekin (2008 ekitaldia) konparatuta, kuota osoa 7.519 mila euro jaitsi da (-%10,5).

Zergaren **kenkariak** kuotaren soberakina, atzerriko zergak eta hobariak kontuan hartuz finkatzen dira:

- Obligazio pertsonalagatik tributatu behar duten subjektu pasiboek muga bat dute jarria kuota osoan. Hain zuzen ere, kuota horrek, Pertsona Fisikoen Errentaren gaineko Zergaren kuotarekin batera, ezin duela azken zerga honen oinarri ezargarri orokorraren eta aurrezpenaren oinarri ezaugarriaren %60 gainditu. 2011an soberakina %2,4 igo da 2008. ekitaldiarekin konparatuta eta 27.025 mila eurokoa izan da.

La cuota íntegra ha disminuído este año en 7.519 miles de euros (-10,5%) con respecto al año anterior que se presentó declaración (ejercicio 2008).

Las **deducciones** del impuesto vienen determinadas por el exceso de cuota, los impuestos extranjeros y las bonificaciones.

- Los sujetos pasivos sometidos al impuesto por obligación personal tienen un límite en la cuota íntegra: dicha cuota, junto con la correspondiente a la base imponible general del Impuesto sobre la Renta de las Personas Físicas, no podrá exceder del 60% de la base imponible general y del ahorro de este último impuesto. En 2011 este exceso ha ascendido a 27.025 miles de euros, incrementándose un 2,4% con



- Bestalde, atzerrian ordaindutako zergek eta Ceutan eta Melillan helbideratutako entitateen kapital sozialean balore adierazgarriak edukitzeagatik kuotan aplikatzen den hobariak %25,8 jaitsi dira eta zenbateko txikia izaten jarraitzen dute (39.076 euro).

respecto a 2008.

- Por otra parte, los impuestos extranjeros y la bonificación en cuota correspondiente a valores representativos del capital social de entidades domiciliadas en Ceuta y Melilla disminuyen un 25,8% y siguen teniendo un valor mínimo (39.076 euros).

Guztira, %42,4 murriztu dira kenkariak.

En conjunto, las deducciones minoran un 42,4%.

GRÁFICO 2.9 GRAFIKOA
Kuota osoa, kenkari eta ordaindu beharreko kuotaren bilakaera
Evolución de la cuota íntegra, deducciones y cuota a ingresar

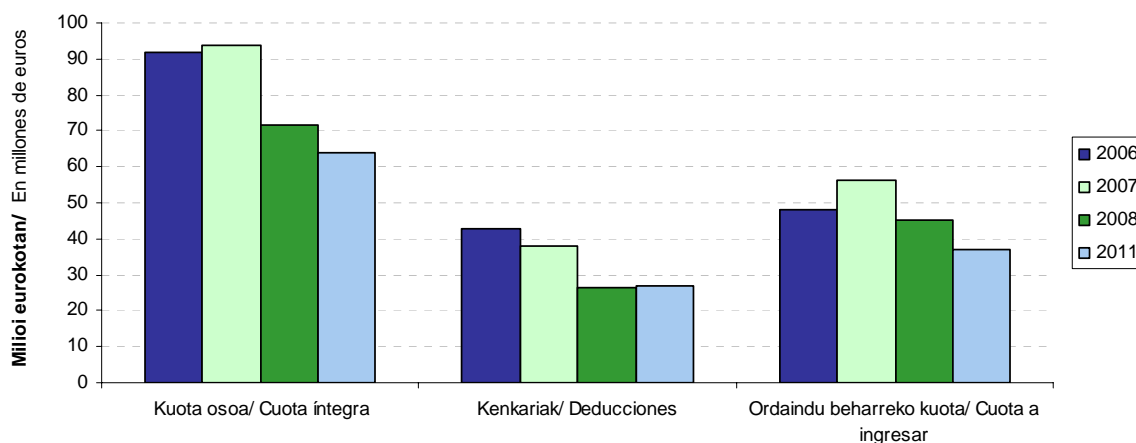

Kuota osotik kenkariak kenduz gero **ordaindu beharreko kuota**, hau da, zergagatik benetan ordaindu behar dena lortzen da. Kuota hori 36.827 mila eurokoa izan da 2011. urtean, aurreko urtean baino 8.128 mila euro gutxiago. Hau da, %18,1 jaitsi da.

Tras restar las deducciones del importe de la cuota íntegra se obtiene la **cuota a ingresar**, que es la tributación efectiva del impuesto. En 2011 dicha cuota se ha situado en 36.827 miles de euros, 8.128 miles de euros menos que la obtenida en el ejercicio anterior, es decir, ha obtenido un descenso del 18,1%.

Ekitaldiko **batez besteko tasa efektiboa** %0,57koa izan bada ere, bere balioa tasa hauen artean mugitzen da: %0,20 700 mila eta 900 mila euro bitarteko tartean eta %0,74 3.900 mila euro eta 7.100 mila euro bitarteko tartean dauden oinarri ezargarrietan.

El **tipo medio efectivo** del ejercicio se ha situado en el 0,57%, pero su valor varía entre el 0,20% del tramo de entre 700 miles de euros y 900 miles de euros y el 0,74% correspondiente a las bases imponibles entre 3.900 miles de euros y 7.100 miles de euros.



GRÁFICO 2.10 GRAFIKOA

Aitorpen kopurua, oinarri ezargarria eta ordaindu beharreko kuota oinarri ezargarriaren tarte arabera

Número de declaraciones, base imponible y cuota a ingresar por tramos de base imponible

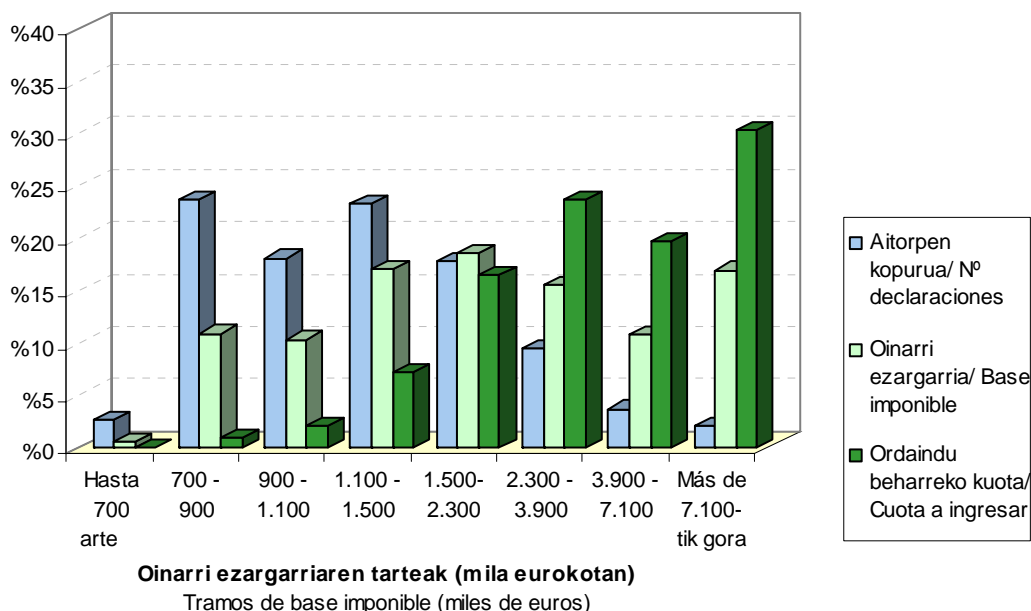

2.10 grafikoan ikus daitezke zergaren magnitude esanguratsuenen (oinarri ezargarri eta ordaindu beharreko kuotaren) baliorik handienak oinarri ezargarriaren azkeneko lau tarteetan metatzen direla. Oinarri ezargarriaren lehenengo lau tarteetan aipatutako magnitudeek oso pisu gutxi dute. 700 mila eurotik 900 mila eurora doan tartean aitorpen kopururik handiena metatzen bada ere (%23,5), aitorpen horiek oinarri ezargarri osoaren %10,8 eta ordaindu beharreko kuotaren %0,8 dira. Azken tartean (7.100 mila eurotik gorako oinarri ezargarrietan) aitortzaile kopurua %1,9 baino ez den arren, oinarri ezargarriak %16,9 hartzen du tarte horretan eta ordaindu beharreko kuotak %30,3.

Metaketa hori 2.11 grafikoan ere antzematen da, non magnitude berberak portzentaje metatutan erakusten baitira eta zergaren progresibitate handia berresten baita.

El gráfico 2.10 muestra la gran concentración de las principales magnitudes del impuesto (base imponible y cuota a ingresar) en los cuatro últimos tramos de base imponible. Los cuatro primeros tramos de base imponible son prácticamente irrelevantes en todas las magnitudes. En el tramo de 700 a 900 miles de euros es donde se concentra el mayor número de declaraciones (23,5% del total), aunque éstas suponen un 10,8% del total de base imponible y tan sólo un 0,8% de la cuota a ingresar total. Es en el último tramo (bases imponibles superiores a 7.100 miles de euros) donde, a pesar de que el número de declarantes representa el 1,9% del total, la base imponible alcanza el 16,9% y la cuota a ingresar concentra el 30,3% de la total.

Esta concentración se aprecia igualmente en el gráfico 2.11, que muestra las mismas magnitudes en porcentaje acumulado y confirma la gran progresividad del impuesto.



GRÁFICO 2.11 GRAFIKOA

Aitorpen kopuruaren, oinarri ezargarriaren eta ordaindu beharreko kuotaren portzentaje metatuak oinarri ezargarriaren tarteen arabera

Nº declaraciones, base imponible y cuota a ingresar acumulados por tramos de base imponible

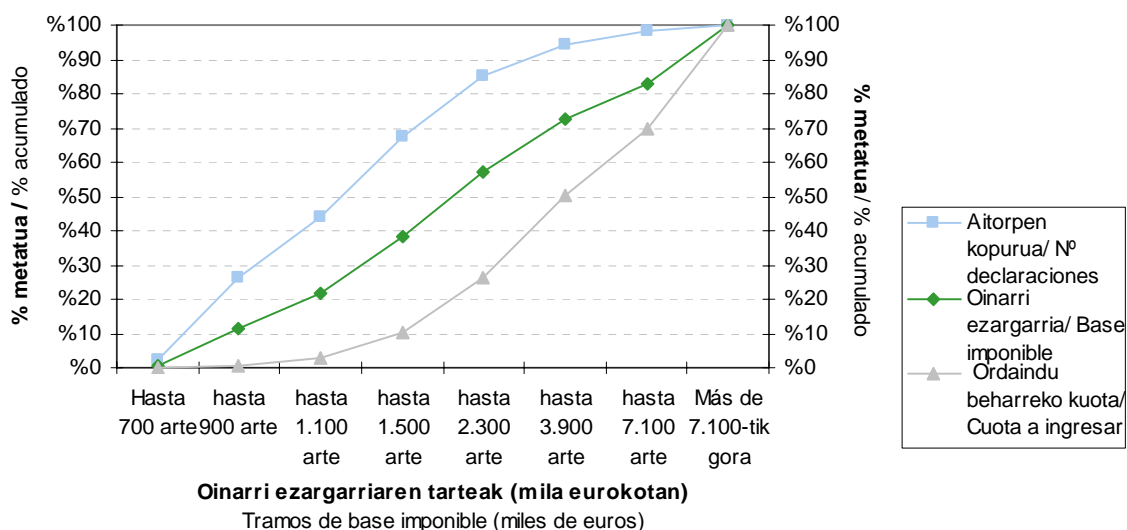

2.5. ESKUALDEEN ARABERA

Zergaren aitorpen bateratua eskualdeka banatuz gero, ikus daiteke portzentajerik handienak Donostian metatzen direla:

- 3.404 aitorpen (kopuru osoaren %56,2).
- Aitortutako oinarri likidagarriaren %68,6.
- Zergagatik ordaindu beharreko kuotaren %71,2.

Gainerako eskualdeetan kontzeptuek oso pisu txikia dutenez, zergak eskualde bakoitzean duen egituran zentratu da azterketa.

Batera hartuta, eskualde bakoitzean aitortutako zerga kontzeptuek lurralde historiko osoaren proportzio bera dute beren banaketan, alde txiki batzuk ageri badira ere:

- Oinarri ezargarriaren erdia gutxi gora

2.5. POR COMARCAS

La declaración consolidada del impuesto distribuida por comarcas muestra el elevado grado de concentración existente en Donostia:

- 3.404 declaraciones (56,2% del total).
- Concentra el 68,6% de la base liquidable declarada.
- El 71,2% de la cuota a ingresar del impuesto.

Como consecuencia, en el resto de las comarcas la representatividad de los distintos conceptos es muy baja, lo que hace que el análisis se centre en la estructura del impuesto en cada una.

En conjunto, la distribución de los conceptos tributarios declarados en cada comarca guarda la misma proporción que en el total del Territorio Histórico, aunque con ligeras diferencias:

- Más o menos la mitad de la base



URTEKO TXOSTENA 2012 INFORME ANUAL

behera balore higikorrei dagokie, hauen partaidetza Donostiako %53,0tik Goierriko %32,2ra bitartean badago ere.

- Ondasun higiezinaren kasuan, portzentajeak Bidasoa-Beheko %39,3tik Debabarreneko %26,6era bitartean dabilta.
- Kontu korronteetako eta ageriko nahiz epeakako aurrezki kontuetako gordailuak Goierriko %26,8tik Donostiako %13,0ra bitartean mugitzen dira.
- Zorrek %2,0 hartzen dute batekoz beste. Baliorik handiena Tolosaldean dago (%3,4) eta txikiena Debabarrenan (%1,0).

imponible corresponde a los valores mobiliarios, si bien su participación oscila entre el 53,0% de Donostia y el 32,2% de Goierri.

- Los bienes inmuebles se mueven entre el 39,3% de Bidasoa-Behea y el 26,6% de Debabarrena.
- Los depósitos en cuentas corrientes y cuentas de ahorro, a la vista o a plazos, varían entre el 26,8% de Goierri y el 13,0% de Donostia.
- Las deudas representan el 2,0% como media, con valor máximo en Tolosaldea (3,4%) y mínimo en Debabarrena (1,0%).

GRÁFICO 2.12 GRAFIKOA
Ondare gordinaren egitura portzentuala eskualdeka
Estructura porcentual del patrimonio bruto por comarcas

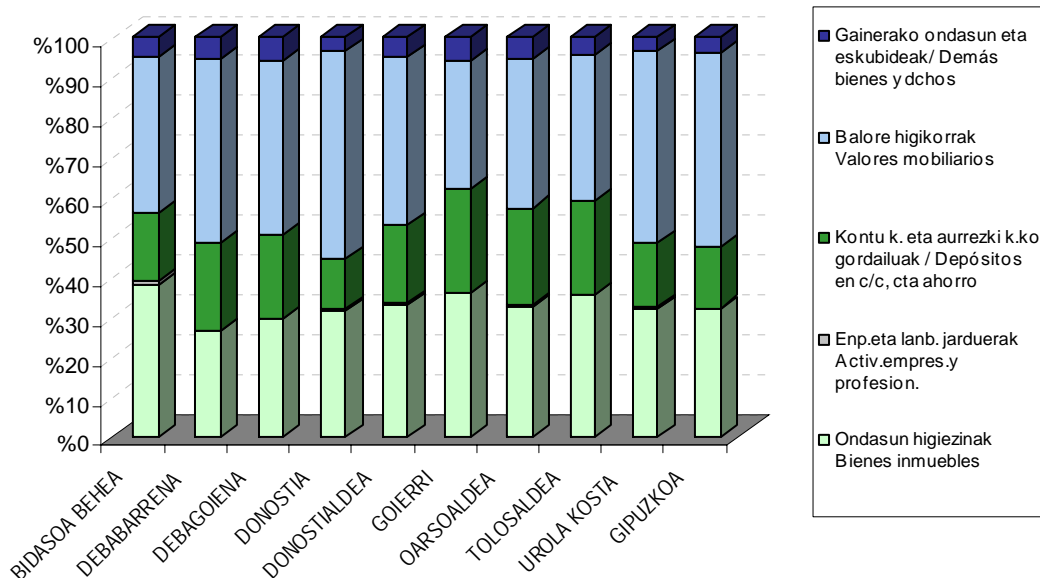

Donostian, balore higikorrek hartzen dute ondarearen portzentajerik handiena (%53,0), eta haien atzetik ondasun higiezinak daude (%32,1). Gordailuek Gipuzkoako partaidetzarik txikiena dute (%13,0), eta jarduera enpresarial eta profesionalak tasarik baxuenen artean daude (%0,3). Eskualde honetan batez besteko tasa efektiborik handienetako bat ageri da: %0,60.

En **Donostia**, los valores mobiliarios representan el mayor porcentaje del patrimonio neto (53,0%), seguidos de los bienes inmuebles (32,1%). Los depósitos presentan la menor participación del Territorio (13,0%) y las actividades empresariales y profesionales el 0,3%, entre las más bajas. Es la que tiene uno de los tipos medios efectivos más elevados: el 0,60%.



Bidasoa Behea, ondasun higiezinak ondasunaren %39,3 suposatzen dute, balore higikorrek ondasunaren %40,1 eta gordailuek %17,7. Gainera, enpresa eta lanbide jarduerak portzentaje handiena eskualde honetan ageri da (%0,7) eta zorren portzentajea handienetako bat da: %3,2.

Urola Kostak eta **Donostialdeak** antzekotasunak dituzte elkarren artean ondarearen egiturari dagokionez. Ondasun higiezinak %32,6 eta %33,5 dira, hurrenez hurren; balore higikorrek %48,4 eta %42,4 eta gordailuak %16,6 Urola Kostan eta %19,8 Donostialdean.

Debabarrena eta **Debagoieneko** eskualdeetan oso egitura antzekoa du ondareak: balore higikorren proportzioak %46,2 eta %44,0 dira hurrenez hurren, Gipuzkoako altuenetakoak; ondasun higiezinak pisu gutxienekoak dira eskualde guztiak hartuta (%26,6 eta %29,8) eta gordailuak %22,6 eta %21,1 dira hurrenez hurren.

Oarsoaldeak eta **Goierrik** ere antzeko egitura dute. Bietan balore higikorrek Gipuzkoako portzentajerik baxuenetakoak dituzte (%37,7 eta %32,2); gordailuak, ordea, proportziorik altuenak dituztenen artean daude (%24,7 eta %26,8).

Tolosaldeak zorretan du proportziorik handiena, %3,4arekin eta batez bestekoa baino handiagoa da gordailuetan, %24,0arekin. Balore higikorretan, ordea, %37,8a dira eta balore txikienetakoak da. Ondasun higiezinak %36,8ko partaidetza dute, Gipuzkoako batez bestekoa (%32,6) baino gehiago.

Por su parte, en **Bidasoa Behea** los bienes inmuebles declarados representan el 39,3% de los bienes totales, los valores mobiliarios el 40,1% y los depósitos el 17,7%. Además, tiene el porcentaje de actividades económicas y profesionales más elevado (0,7%) y el porcentaje de deudas es de los más elevados, el 3,2%.

Urola Kosta y **Donostialdea** guardan similitudes entre sí en la estructura de su patrimonio. Los bienes inmuebles representan el 32,6% y 33,5%, respectivamente; los valores mobiliarios el 48,4% y 42,4% y los depósitos el 16,6% en Urola Kosta y el 19,8% en Donostialdea.

La estructura del patrimonio en las comarcas de **Debabarrena** y **Debagoiena** es muy similar: los valores mobiliarios alcanzan una proporción entre las más elevadas del Territorio (el 46,2% y 44,0%, respectivamente); los bienes inmuebles tienen el menor peso de entre todas las comarcas (26,6% y 29,8%, respectivamente) y los depósitos representan el 22,6% y 21,1%, respectivamente.

También **Oarsoaldea** y **Goierri** muestran estructura parejas. En ambas los valores mobiliarios representan unos de los porcentajes más bajos (37,7% y 32,2% respectivamente) y los depósitos alcanzan proporciones de entre las más altas (24,7% y 26,8%, respectivamente).

Tolosaldea es la comarca con mayor proporción en las deudas (3,4%), está muy por encima de la media en depósitos (24,0%) y los valores mobiliarios representan valores mínimos (37,8%). La participación de los bienes inmuebles es del 36,8%, superior a la media del Territorio, que asciende al 32,6%.



ARAUDIAREN ERANSKINA

Hona hemen 2011. urtean zerga honi eragin dioten xedapen arauemaileak:

- **6/2011 Foru Araua**, abenduaren 26koa, Ondarearen gaineko Zerga berrezartzen duena. Zergadunaren ohiko etxebizitza 300.000 euroraino gehienez salbuetsita dagoela ezartzen da. Aitortzeko obligazio pertsonalaren kasuan, 700.000 eurotan finkatzen du oinarri ezargarriaren murrizpena eta arautzen da murrizpen hau zein egoeratan izango den aplikagarri obligazio errealean. Ondasun higiezin hiritarrak zuten 61.302 euroko salbuespena desagertu da. Zergaren eskala berria eta aitortpena aurkezteko obligazioaren xehetasunak ezartzen dira: zerga kuota ordaintzekoa duten subjektu pasiboak edo 2.000.000 eurotik gorako balioa ondasun eta eskubideetan dituztenak.

- **EHA/377/2012 Agindua**, otsailaren 27koa, merkatu arautuetan negoziatutako baloreen zerrenda eta 2011ko laugarren hiruhilekoari dagokion batez besteko negoziazio balioa 2011. urteko Ondarearen gaineko Zergaren ondorioetarako onartzen dituena.

ANEXO NORMATIVO

En 2011 las disposiciones normativas que han afectado al impuesto han sido las siguientes:

- **Norma Foral 6/2011**, de 26 de diciembre, por la que se restablece el Impuesto sobre el Patrimonio. Se declara exenta la vivienda habitual del contribuyente hasta un importe máximo de 300.000 euros. Se fija en 700.000 euros la reducción de la base imponible en el supuesto de obligación personal y se da nueva redacción para aplicar esta reducción en ciertos casos de obligación real. Desaparece la exención de 61.302 euros por cada bien inmueble urbano. Se aprueba nueva escala del impuesto y se establecen los nuevos criterios que determinan la obligación de presentar declaración: los sujetos pasivos cuya cuota tributaria resulte a ingresar o el valor de los bienes y derechos sea superior a 2.000.000 euros.

- **Orden HAP/377/2012**, de 27 de febrero, por la que se aprueba la relación de valores negociados en mercados organizados, con su valor de negociación media correspondiente al cuarto trimestre de 2011, a efectos del Impuesto sobre el Patrimonio del año 2011.



**E.2.1. TAULA ONDAREAREN GAINEKO ZERGAREN AITORPENAK.
2006-2011**

CUADRO E.2.1.DECLARACIONES DEL IMPUESTO SOBRE EL PATRIMONIO
2006-2011

URTEAK AÑOS	AITORPEN KOPURUA NºDECLARACIONES	% BARIAZIOA VARIACIÓN %
2006	14.917	
2007	14.519	-2,7
2008	13.808	-4,9
2011	6.053	-56,2



E.2.2. TAULA ONDAREAREN GAINEKO ZERGAREN AITORPEN BATERATUA

CUADRO E.2.2. DECLARACIÓN CONSOLIDADA DEL IMPUESTO SOBRE EL PATRIMONIO

KONTZEPTUA	CONCEPTO	ZENBATEKOA IMPORTE
Ondasun higiezinak	Bienes inmuebles	3.452.701
Enpresa eta lanbide jarduerak	Activ.empresariales y profesionales	30.246
K/k eta aur. kontuen gord.luak, agerian edo epeka	Dep.en c/c, cta de ahorro, a la vista o a plz	1.648.513
Balore higikorak	Valores mobiliarios	5.232.538
Bizitza aseguruak	Seguros de vida	125.635
Aldi-baterako eta biziarteko errentak	Rentas temporales y vitalicias	12.157
Bitxiak, apain-larruak eta ibilgailuak	Joyas, pieles de caráct.suntuario y vehículos	5.113
Artegaiak eta zaharkinak	Objetos de arte y antigüedad	1.155
Esk.erreal, emakida adm., kont. aukerak	Dchos r., conces.adm., opc. contractuales	20.182
Jabetza intelekt. edo industrialaren eskubideak	Dchos de la propiedad intelectual o ind.	5.354
Eduki ekonomikoko beste ond. eta eskub.ak	Demás bs y dchos de contenido econ.	273.961
Ondare gordina guztira	Total patrimonio bruto	10.807.554
Zorrak	Deudas	214.730
Oinarri ezargarria	Base imponible	10.592.824
Murrizketa	Reducción	4.181.453
Oinarri likidagarria	Base liquidable	6.411.372
Kuota osoa	Cuota íntegra	63.891
Soberakina	Exceso	27.025
Atzerriko zerg.,eta Ceuta eta Melillako hobariak	Imp.extranjeros y bonificación Ceuta y Melilla	39
Kuotako kenkariak	Deducciones de la cuota	27.064
ORDAINDU BEHARREKO KUOTA	CUOTA A INGRESAR	36.827

Zenbatekoa mila eurokotan / Importe en miles de euros



E.2.3. TAULA OINARRI EZARGARRIA, OINARRI LIKIDAGARRIA, MURRIZPENAK ETA ORDAINTZEKO KUOTA. BILAKAERA
 CUADRO E.2.3. EVOLUCIÓN DE LA BASE IMPONIBLE, BASE LIQUIDABLE, REDUCCIONES Y DE LA CUOTA A INGRESAR

KONTZEPTUA	CONCEPTO	2006	2007	2008	2011	% BARIAZIOA / VARIACIÓN %		
						07/06	08/07	11/08
OINARRI EZARGARRIA	BASE IMPONIBLE							
Aitorpen kopurua	Nºdeclaraciones	14.917	14.519	13.808	6.053	-2,7	-4,9	-56,2
Zenbatekoa	Importe	13.088.921	13.386.787	11.483.966	10.592.824	2,3	-14,2	-7,8
Batez besteko zenbatekoa	Importe medio	877	922	832	1.750	5,1	-9,8	110,4
MURRIZPENAK	REDUCCIONES							
Zenbatekoa	Importe	2.863.847	2.849.816	2.779.208	4.181.453	-0,5	-2,5	50,5
OINARRI LIKIDAGARRIA	BASE LIQUIDABLE							
Zenbatekoa	Importe	10.225.074	10.536.972	8.704.757	6.411.372	3,1	-17,4	-26,3
SARTU BEHARREKO KUOTA	CUOTA A INGRESAR							
Zenbatekoa	Importe	48.291	56.050	44.955	36.827	16,1	-19,8	-18,1
BATEZ BESTEKO T.EFEKTIBOA	TIPO MEDIO EFECTIVO							
Sartu beh.kuota/Oinar.likidag.	Cuota a ing/Base liquidable	0,47%	0,53%	0,52%	0,57%	12,6	-2,9	11,2

Zenbatekoa mila eurokotan / Importe en miles de euros



E.2.4. TAULA AITORPEN KOPURUA ETA OINARRI EZARGARRIAREN OSAGAIEN ZENBATEKOA TARTEEN ARABER/
CUADRO E.2.4. NÚMERO DE DECLARACIONES E IMPORTE DE LOS COMPONENTES DE LA BASE IMPONIBLE POR TRAMOS

KONTZEPTUA CONCEPTO	OINARRI EZARGARRIEN MAILAK / TRAMOS DE BASE IMPONIBLE (mila eurokotan / miles euros)																GUZTIRA TOTAL	
	HASTA 700 ARTE		700 - 900		900 - 1.100		1.100 - 1.500		1.500 - 2.300		2.300 - 3.900		3.900 - 7.100		MAS 7.100-tik GORA		Ait.Kop. Nºdecl.	Zenbat. Importe
	Ait.Kop. Nºdecl.	Zenbat. Importe	Ait.Kop. Nºdecl.	Zenbat. Importe	Ait.Kop. Nºdecl.	Zenbat. Importe	Ait.Kop. Nºdecl.	Zenbat. Importe	Ait.Kop. Nºdecl.	Zenbat. Importe	Ait.Kop. Nºdecl.	Zenbat. Importe	Ait.Kop. Nºdecl.	Zenbat. Importe	Ait.Kop. Nºdecl.	Zenbat. Importe		
Ondasun higiezinak																		
Bienes inmuebles	129	41.434	1.321	486.674	1.024	461.638	1.344	754.182	1.025	736.100	538	512.428	203	257.345	116	202.901	5.700	3.452.701
Enpresa eta lanbide jarduerak																		
Activ.empresariales y profesionales	6	524	31	3.124	18	4.071	30	6.834	22	7.932	7	5.486	2	2.275	0	0	116	30.246
K/k eta aur. kontuen gord.luak, agerian edo epeka																		
Dep.en c/c, cta de ahorro, a la vista o a plaz	133	14.102	1.378	269.769	1.047	226.910	1.362	344.141	1.045	316.902	548	231.200	215	136.611	113	108.878	5.841	1.648.513
Balore higikorak																		
Valores mobiliarios	119	19.890	1.225	377.719	989	373.805	1.310	672.634	1.000	846.017	548	816.278	218	675.863	117	1.450.333	5.526	5.232.538
Bizitza aseguruak																		
Seguros de vida	15	969	250	16.191	209	17.980	259	25.717	193	25.949	94	21.142	40	10.372	21	7.315	1.081	125.635
Aldi-baterako eta biziarteko errentak																		
Rentas temporales y vitalicias	3	213	26	2.381	10	1.611	15	1.334	15	1.448	10	1.311	7	3.406	2	454	88	12.157
Bitxiak, apain-larruak eta ibilgailuak																		
Joyas, pieles de caract.suntuario y vehiculos	19	195	86	878	52	585	68	937	54	626	20	603	8	206	2	1.083	309	5.113
Artegaiak eta zaharkinak																		
Objetos de arte y antigüedad	3	26	2	29	1	50	2	61	1	2	2	987	0	0	0	0	11	1.155
Esk.erreal, emakida adm., kont. aukerak																		
Dchos r., conces.adm., opc. contractuales	2	14	27	2.209	22	2.686	15	3.511	17	4.284	12	1.916	9	3.855	2	1.707	106	20.182
Jabetza intelekt. edo industrialaren eskubideak																		
Dchos de la propiedad intelectual o ind.	2	3	3	581	2	259	4	178	3	1.366	2	2.967	0	0	0	0	16	5.354
Eduki ekonomikoko beste ond. eta eskub.ak																		
Demás bienes y dchos de contenido econ.	21	769	166	19.274	149	22.001	198	33.689	190	57.054	131	61.297	47	57.111	21	22.765	923	273.961
ONDARE GORDINA, GUZTIRA																		
TOTAL PATRIMONIO BRUTO	154	78.137	1.425	1.178.829	1.090	1.111.594	1.406	1.843.218	1.074	1.997.681	567	1.655.616	219	1.147.044	118	1.795.435	6.053	10.807.554
Zorrak																		
Deudas	53	21.773	302	34.075	258	26.375	356	45.571	272	43.481	165	21.575	165	14.453	48	7.429	1.619	214.730
OINARRI EZARGARRIA																		
BASE IMPONIBLE	154	56.364	1.425	1.144.754	1.090	1.085.220	1.406	1.797.647	1.074	1.954.200	567	1.634.042	219	1.132.591	118	1.788.006	6.053	10.592.825

Zenbatekoa mila eurokotan / Importe en miles de euros



E.2.5. TAULA AITORTUTAKO ONDAREAREN OSAERA PORTZENTUALA. 2008-2011

CUADRO E.2.5. COMPOSICIÓN PORCENTUAL DEL PATRIMONIO DECLARADO. 2008-2011

KONTZEPTUA	CONCEPTO	2008		2011		BARIAZIOA / VARIACIÓN	
		Zenbatekoa Importe	O.E. % % S/ B.I.	Zenbatekoa Importe	O.E. % % S/ B.I.	Zenbatekoa Importe	%
Ondasun higiezinak	Bienes inmuebles	2.502.853	21,0	3.452.701	31,9	949.849	38,0
Enpresa eta lanbide jarduerak	Activ.empresariales y profesionales	45.985	0,4	30.246	0,3	-15.739	-34,2
K/k eta aur. kontuen gord.luak, agerian edo epeka	Dep.en c/c, cta de ahorro, a la vista o a plz	2.417.391	20,3	1.648.513	15,3	-768.878	-31,8
Balore higikorrak	Valores mobiliarios	6.433.594	54,0	5.232.538	48,4	-1.201.056	-18,7
Bizitza aseguruak	Seguros de vida	148.462	1,2	125.635	1,2	-22.827	-15,4
Aldi-baterako eta biziarteko errentak	Rentas temporales y vitalicias	10.008	0,1	12.157	0,1	2.149	21,5
Bitxiak, apain-larruak eta ibilgailuak	Joyas, pieles de caráct.suntuario y vehículos	7.633	0,1	5.113	0,0	-2.520	-33,0
Artegaiak eta zaharkinak	Objetos de arte y antigüedad	1.437	0,0	1.155	0,0	-282	-19,7
Esk.erreal, emakida adm., kont. aukerak	Dchos r., conces.adm., opc. contractuales	21.311	0,2	20.182	0,2	-1.130	-5,3
Jabetza intelekt. edo industrialaren eskubideak	Dchos de la propiedad intelectual o ind.	2.413	0,0	5.354	0,0	2.942	121,9
Eduki ekonomikoko beste ond. eta eskub.ak	Demás bienes y dchos de contenido econ.	317.526	2,7	273.961	2,5	-43.566	-13,7
ONDARE GORDINA, GUZTIRA	TOTAL PATRIMONIO BRUTO	11.908.613	100,0	10.807.554	100,0	-1.101.059	-9,2
Zorrak	Deudas	-424.647	-3,6	-214.730	-2,0	209.917	-49,4
OINARRI EZARGARRIA	BASE IMPONIBLE	11.483.966	96,4	10.592.824	98,0	-891.142	-7,8

Zenbatekoa mila eurokotan / Importe en miles de euros



E.2.6. TAULA AITORPEN KOPURUAREN BANAKETA PORTZENTUALA OINARRI EZARGARRIAREN OSAGAIEN ARABERA. 2008-2011

CUADRO E.2.6. DISTRIBUCIÓN PORCENTUAL DEL NÚMERO DE DECLARACIONES POR COMPONENTES DE LA BASE IMPONIBLE. 2008-2011

KONTZEPTUA	CONCEPTO	2008		2011		BARIAZIOA / VARIACIÓN	
		Ait. Kopurua Nº declarac.	Guztiar. % % s/ total	Ait. Kopurua Nº declarac.	Guztiar. % % s/ total	Ait. Kopurua Nº declarac.	%
Ondasun higiezinak	Bienes inmuebles	9.826	71,2	5.700	94,2	-4.126	-42,0
Enpresa eta lanbide jarduerak	Activ.empresariales y profesionales	410	3,0	116	1,9	-294	-71,7
K/k eta aur. kontuen gord.luak, agerian edo epeka	Dep.en c/c, cta de ahorro, a la vista o a plz	13.404	97,1	5.841	96,5	-7.563	-56,4
Balore higikorrak	Valores mobiliarios	12.340	89,4	5.526	91,3	-6.814	-55,2
Bizitza aseguruak	Seguros de vida	2.085	15,1	1.081	17,9	-1.004	-48,2
Aldi-baterako eta biziarteko errentak	Rentas temporales y vitalicias	126	0,9	88	1,5	-38	-30,2
Bitxiak, apain-larruak eta ibilgailuak	Joyas, pieles de caráct. suntuario y vehículos	572	4,1	309	5,1	-263	-46,0
Artegaiak eta zaharkinak	Objetos de arte y antigüedad	18	0,1	11	0,2	-7	-38,9
Esk.erreal, emakida adm., kont. aukerak	Dchos r., conces.adm., opc. contractuales	136	1,0	106	1,8	-30	-22,1
Jabetza intelekt. edo industrialaren eskubideak	Dchos de la propiedad intelectual o ind.	24	0,2	16	0,3	-8	-33,3
Eduki ekonomikoko beste ond. eta eskub.ak	Demás bienes y dchos de contenido econ.	2.616	18,9	923	15,2	-1.693	-64,7
Zorrak	Deudas	3.676	26,6	1.619	26,7	-2.057	-56,0
OINARRI EZARGARRIA	BASE IMPONIBLE	13.808	100,0	6.053	100,0	-7.755	-56,2



E.2.7. TAULA OINARRI LIKIDAGARRIA, KUOTA OSOA ETA ORDAINZEKO KUOTA. 2008-2011

CUADRO E.2.7. BASE LIQUIDABLE, CUOTA ÍNTEGRA Y CUOTA A INGRESAR. 2008-2011

KONTZEPTUA	CONCEPTO	Zenbatekoa		BARIAZIOA/VARIACIÓN	
		Importe		Zenbatekoa	%
		2.008	2.011		
Oinarri ezargarria	Base imponible	11.483.966	10.592.824	-891.142	-7,8
Murrizpena	Reducción	2.779.208	4.181.453	1.402.244	50,5
OINARRI LIKIDAGARRIA	BASE LIQUIDABLE	8.704.757	6.411.372	-2.293.386	-26,35
KUOTA OSOA	CUOTA INTEGRA	71.410	63.891	-7.519	-10,5
Soberakina	Exceso	26.402	27.025	623	2,4
Atzerriko zergak eta hobariak	Impuestos extranjeros y bonificaciones	53	39	-14	-25,78
KUOTAKO KENKARIAK	DEDUCCIONES DE LA CUOTA	26.455	27.064	609	2,3
SARTU BEHARREKO KUOTA	CUOTA A INGRESAR	44.955	36.827	-8.128	-18,1

Zenbatekoa mila eurokotan / Importe en miles de euros



E.2.8. TAULA AITORPEN KOPURUA, OINARRI EZARGARRIAK ETA SARTU BEHARREKO KUOTAK OINARRI EZARGARRIAREN TARTEEN ARABERA

CUADRO E.2.8. NÚMERO DE DECLARACIONES, BASES IMPONIBLES Y CUOTAS A INGRESAR POR TRAMOS DE BASE IMPONIBLE

OINARRI EZARGARRIAREN TARTEAK TRAMOS DE BASE IMPONIBLE (mila eurokotan / miles euros)	AITORPEN-KOPURUA NÚMERO DE DECLARACIONES			OINARRI EZARGARRIA BASE IMPONIBLE			SARTU BEHARREKO KUOTA CUOTA A INGRESAR		
	Kopurua Número	Portzentajea/Porcentaje		Zenbatekoa Importe	Portzentajea/Porcentaje		Zenbatekoa Importe	Portzentaje/Porcentaje	
		Guztiar.% % s/total	% Metatua % Acumul.		Guztiar.% % s/total	% Metatua % Acumul.		Guztiar.% % s/total	% Metatua % Acumul.
Hasta 700 arte	154	2,5	2,5	56.364	0,5	0,5	1	0,0	0,0
700 - 900	1.425	23,5	26,1	1.144.754	10,8	11,3	307	0,8	0,8
900 - 1.100	1.090	18,0	44,1	1.085.220	10,2	21,6	748	2,0	2,9
1.100 - 1.500	1.406	23,2	67,3	1.797.647	17,0	38,6	2.639	7,2	10,0
1.500- 2.300	1.074	17,7	85,1	1.954.200	18,4	57,0	6.033	16,4	26,4
2.300 - 3.900	567	9,4	94,4	1.634.042	15,4	72,4	8.691	23,6	50,0
3.900 - 7.100	219	3,6	98,1	1.132.591	10,7	83,1	7.251	19,7	69,7
Más de 7.100-tik gora	118	1,9	100,0	1.788.006	16,9	100,0	11.156	30,3	100,0
GUZTIRA / TOTAL	6.053	100,0		10.592.825	100,0		36.827	100,0	

Zenbatekoa mila eurokotan / Importe en miles de euros



E.2.9. TAULA ORDAINTZEKO KUOTA ETA BATEZ BESTEKO TASA EFEKTIBOA OINARRI EZARGARRIAREN TARTEEN ARABERA

CUADRO E.2.9. CUOTA A INGRESAR Y TIPO MEDIO EFECTIVO POR TRAMOS DE BASE IMPONIBLE

GINARRI EZARGARRIAREN TARTEAK TRAMOS DE BASE IMPONIBLE (mila eurokotan / miles euros)	AITORPEN KOPURUA NÚMERO DECLARAC.	GINARRI EZARGARRIA BASE IMPONIBLE	GINARRI LIKIDAGARRIA BASE LIQUIDABLE (BL)	KUOTA OSOA CUOTA ÍNTEGRA (A)	SARTU BEHA- RREKO KUOTA CUOTA A INGRESAR (B)	BATEZB.T.NOMIN. (A/BL) TIPO MED.NOMIN. (A/BL) %	BATEZB.T.EFEK. (B/BL) TIPO MED.EFECT. (B/BL) %
Hasta 700 arte	154	56.364	-4.888	1	1	0,00	0,00
700 - 900	1.425	1.144.754	150.754	310	307	0,21	0,20
900 - 1.100	1.090	1.085.220	322.920	753	748	0,23	0,23
1.100 - 1.500	1.406	1.797.647	816.948	2.685	2.639	0,33	0,32
1.500- 2.300	1.074	1.954.200	1.203.100	6.320	6.033	0,53	0,50
2.300 - 3.900	567	1.634.042	1.237.842	10.082	8.691	0,81	0,70
3.900 - 7.100	219	1.132.591	979.291	11.527	7.251	1,18	0,74
Más de 7.100-tik gora	118	1.788.006	1.705.406	32.213	11.156	1,89	0,65
GUZTIRA / TOTAL	6.053	10.592.825	6.411.372	63.891	36.827	1,00	0,57

Zenbatekoa mila eurokotan / Importe en miles de euros



**E.2.10. TAULA AITORPEN KOPURUAREN, OINARRI EZARGARRIEN ETA SARTU BEHARREKO KUOTAREN BILAKAERA
 OINARRI EZARGARRIAREN TARTEEN ARABERA**

CUADRO E.2.10. EVOLUCIÓN DEL NUMERO DE DECLARACIONES, BASES IMPONIBLES Y CUOTAS A INGRESAR POR TRAMOS DE BASE IMPONIBLE

OINARRI EZARGARRIAREN TARTEAK TRAMOS DE BASE IMPONIBLE (mila eurokotan / miles euros)	AITORPEN-KOPURUA	OINARRI EZARGARRIA	SARTU BEHARREKO KUOTA
	NÚMERO DE DECLARACIONES	BASE IMPONIBLE	CUOTA A INGRESAR
	2011	2011	2011
Hasta 700 arte	154	56.364	1
700 - 900	1.425	1.144.754	307
900 - 1.100	1.090	1.085.220	748
1.100 - 1.500	1.406	1.797.647	2.639
1.500- 2.300	1.074	1.954.200	6.033
2.300 - 3.900	567	1.634.042	8.691
3.900 - 7.100	219	1.132.591	7.251
Más de 7.100-tik gora	118	1.788.006	11.156
GUZTIRA / TOTAL	6.053	10.592.825	36.827

Zenbatekoa mila eurokotan / Importe en miles de euros



E.2.11.TAULA ZERGAREN DATUAK ESKUALDEAREN ARABERA

CUADRO E.2.11. DATOS DEL IMPUESTO DISTRIBUIDOS POR COMARCAS

KONTZEPTUA/ CONCEPTO	BIDASOA BEHEA	DEBABARRENA	DEBAGOIENA	DONOSTIA	DONOSTIALDEA	GOIERRI	OARSOALDEA	TOLOSALDEA	UROLA KOSTA	SAILK.GABE NO CLASIF.	GUZTIRA TOTAL
AITORPEN KOPURUA											
Nº DECLARACIONES	508	402	306	3.404	157	238	129	275	590	44	6.053
Ondasun higiezinak											
Bienes inmuebles	283.319	155.960	124.661	2.169.389	74.309	107.052	53.008	147.490	309.045	28.468	3.452.701
Enpresa eta lanbide jarduerak											
Activ.empresariales y profesionales	5.246	108	936	21.183	1.346	2	635	26	763		30.246
K/k eta aur. kontuen gord.luak, agerian edo epeka											
Dep.en c/c, cta de ahorro, a la vista o a plz	127.135	132.883	88.244	877.619	43.801	78.757	39.773	96.455	157.707	6.139	1.648.513
Balore higikorrak											
Valores mobiliarios	289.128	271.196	183.735	3.577.297	93.914	94.528	60.682	151.696	459.704	50.658	5.232.538
Gainerako ondasunak											
Resto de bienes	38.532	33.173	25.351	253.516	11.234	18.544	9.095	19.053	32.731	2.327	443.556
Zorrak											
Deudas	23.123	6.087	5.153	143.819	2.927	5.049	2.227	13.644	11.066	1.634	214.730
OINARRI EZARGARRIA											
BASE IMPONIBLE	720.237	587.232	417.775	6.755.185	221.677	293.833	160.965	401.076	948.885	85.958	10.592.824
Murrizpena											
Reducción	344.297	279.679	213.332	2.353.793	107.453	165.900	89.398	189.391	410.909	27.300	4.181.453
OINARRI LIKIDAGARRIA											
BASE LIQUIDABLE	375.940	307.553	204.443	4.401.392	114.224	127.933	71.567	211.685	537.976	58.658	6.411.372
KUOTA OSOA											
KUOTA INTEGRRA	2.580	2.079	1.165	49.049	705	587	351	1.683	5.194	498	63.891
KUOTAKO KENKARIAK											
DEDUCCIONES DE LA CUOTA	420	360	159	22.838	110	54	10	392	2.629	91	27.064
SARTU BEHARREKO KUOTA											
CUOTA A INGRESAR	2.160	1.720	1.005	26.211	595	532	341	1.291	2.565	407	36.827
BATEZ BESTEKO T.EFEKTIBOA											
TIPO MEDIO EFECTIVO											
Sartu beh.kuota/Oinar.likidag.											
Cuota a ing/Base liquidable	0,57%	0,56%	0,49%	0,60%	0,52%	0,42%	0,48%	0,61%	0,48%	0,69%	0,57%

Zenbatekoa mila eurokotan / Importe en miles de euros



E.2.12. TAULA ZERGAREN DATUAK ESKUALDEAREN ARABERA. BANAKETA PORTZENTUALA
 CUADRO E.2.12. DATOS DEL IMPUESTO DISTRIBUIDOS POR COMARCAS. DISTRIBUCIÓN PORCENTUAL

KONTZEPTUA/ CONCEPTO	BIDASOA BEHEA	DEBABARRENA	DEBAGOIENA	DONOSTIA	DONOSTIALDEA	GOIERRI	OARSOALDEA	TOLOSALDEA	UROLA KOSTA	ZAILK.GABE NO CLASIF.	GUZTIRA TOTAL
Ondasun higiezinak											
Bienes inmuebles	39,3	26,6	29,8	32,1	33,5	36,4	32,9	36,8	32,6	33,1	32,6
Enpresa eta lanbide jarduerak											
Activ.empresariales y profesionales	0,7	0,0	0,2	0,3	0,6	0,0	0,4	0,0	0,1	0,0	0,3
K/k eta aur. kontuen gord.luak, agerian edo epeka											
Dep.en c/c, cta de ahorro, a la vista o a plz	17,7	22,6	21,1	13,0	19,8	26,8	24,7	24,0	16,6	7,1	15,6
Balore higikorrek											
Valores mobiliarios	40,1	46,2	44,0	53,0	42,4	32,2	37,7	37,8	48,4	58,9	49,4
Gainerako ondasunak											
Resto de bienes	5,3	5,6	6,1	3,8	5,1	6,3	5,7	4,8	3,4	2,7	4,2
Zorrak											
Deudas	3,2	1,0	1,2	2,1	1,3	1,7	1,4	3,4	1,2	1,9	2,0
OINARRI EZARGARRIA											
BASE IMPONIBLE	100,0	100,0	100,0	100,0	100,0	100,0	100,0	100,0	100,0	100,0	100,0
Murrizpena / Oinarri Ezargaria											
Reducción / Base Imponible	47,8	47,6	51,1	34,8	48,5	56,5	55,5	47,2	43,3	31,8	39,5
OINARRI LIKIDAGARRIA / O E											
BASE LIQUIDABLE / B I	52,2	52,4	48,9	65,2	51,5	43,5	44,5	52,8	56,7	68,2	60,5
KUOTA OSOA / O E											
CUOTA INTEGRAL / B I	0,4	0,4	0,3	0,7	0,3	0,2	0,2	0,4	0,5	0,6	0,6
KUOTAKO KENKARIAK / O E											
DEDUCCIONES DE LA CUOTA / B I	0,1	0,1	0,0	0,3	0,0	0,0	0,0	0,1	0,3	0,1	0,3
SARTU BEHARREKO KUOTA / O E											
CUOTA A INGRESAR / B I	0,3	0,3	0,2	0,4	0,3	0,2	0,2	0,3	0,3	0,5	0,3



3. SOZIETATEEN GAINEKO ZERGA. 2011KO EKITALDIA.

3.0. SARRERA

Sozietateen gaineko zerga 200 eta 202 ereduak aurkeztuz aitortzen da.

Enpresek 200 eredu erabiliko dute zergaren kuota diferentziala banakako erregimenean aurkeztu behar dutenean.

Aldiz, enpresek 220 eredu erabiliko dute zergaren kuota diferentziala sozietate taldeen baterakuntza fiskalaren erregimen berezian aurkeztu nahi dutenean.

Hortaz, zerga baterakuntzaren araubidea borondatezko araubidea da. Haren arabera, hainbat sozietatek –sozietate nagusi batek eta haren mendekoek– batera tributatzeko dute sozietateen gaineko zergan, baldin eta baldintza jakin batzuk betetzen badituzte. Sozietate talde bat eratzeko zerga araudiak ezartzen dituen baldintzak desberdinak dira merkataritzako araudian ezarritakoen aldean. Hori dela-eta, gerta daiteke merkataritza talde bat ez izatea talde fiskal.

Araubide honen arabera tributatzeko duen enpresa bakoitzak banakako aitortpena aurkeztu du (200 eredu), baina kuota diferentziala positiboa bada ez du eredu horretan egiten zergaren ordainketa, eta kuota diferentziala negatiboa bada itzulketa ez du eredu horretan eskatzen. Horrez gain, taldeko enpresa nagusiak beste aitortpen bat aurkeztu behar du (220 eredu), eta taldea osatzen duten enpresa guztien datu bateratuak adierazi behar ditu bertan. Hain zuzen ere, eredu horren bitartez ordaintzen da zergaren kuota diferentziala edo eskatzen da haren itzulketa. Hala ere, talde barruan egiten diren doikuntzak, baterakuntzak eta ezabaketak direla-eta, banakako aitortpenen baturak ez du zertan bat etorri taldeak aitortutakoarekin.

3. IMPUESTO SOBRE SOCIEDADES. EJERCICIO 2011.

3.0. INTRODUCCIÓN

El Impuesto sobre Sociedades está integrado por la presentación de los modelos 200 y 220.

El modelo 200 es el que deben utilizar las empresas para la presentación, en régimen de tributación individual, de la cuota diferencial del impuesto.

El modelo 220 es el que deben utilizar las empresas para la presentación de la cuota diferencial del Impuesto sobre Sociedades, correspondiente al régimen especial de consolidación fiscal de los grupos de sociedades.

El régimen de consolidación fiscal es un régimen voluntario en el que un grupo de sociedades formado por una sociedad dominante y otras dependientes de aquella tributan de forma única por el Impuesto sobre Sociedades, siempre que cumplan una serie de requisitos. Las condiciones establecidas en la normativa fiscal para poder formar un grupo de sociedades son distintas de las establecidos en la normativa mercantil. De modo que pueden darse casos de grupos mercantiles que no conformen un grupo fiscal.

Cada una de las empresas que tributan en ese régimen presenta una declaración individual (modelo 200), pero si la cuota diferencial es positiva no realizan el pago del impuesto, y si la cuota diferencial es negativa no se realiza la solicitud de devolución. Además de eso, la empresa dominante del grupo debe presentar otra declaración (modelo 220) con los datos consolidados de todas las empresas que forman parte del grupo. Es en ese modelo donde se realiza el pago o devolución de la cuota diferencial del impuesto. Pero debido a los ajustes, consolidaciones y eliminaciones de las operaciones intergrupo, el resultado de la suma de las declaraciones individuales no tiene por qué coincidir con la declaración del grupo.



200 eredua kopuruz garrantzitsuena izateaz gainera, irudi zehatzagoa eskaintzen du sozietateen sektoreari buruz, eta hobeto desagregatzen ditu zergaren magnitude nagusiak.

Arrazoi hori dela-eta, gure analisia oinarrituta da, gehienbat, eredu hortako datuen azterketan. Halere, beste atal batean, konparatzen da baterakuntzako tributazioko (220 eredua) kuota diferentziala banakako tributaziokoarekin (200 eredua)

Beraz, eta 200 eredua kontuan hartuta, guztira **23.395 aitortpen aurkeztu dira** Sozietateen gaineko Zergan, denak ere 2011. urteari dagozkionak. Aitortzaile kopurua %0,3 gutxitu da 2010eko ekitaldiaren aldean (68 aitortpen gutxiago), azken urteko ildoari jarraituz.

Aitortpenak enpresa **aitortzaileen izaera juridikoaren** arabera sailkatuta, ikusten da %75,0 (17.544 aitortpen) erantzukizun mugatuko sozietateak direla, %10,6 (2.486 aitortpen) sozietate anonimoak, %2,8 (649 aitortpen) sozietate kooperatiboak, eta, azkenik, gainerako %11,6a (2.716 aitortpen) "bestelako entitateak" taldekoak.

Eragiketen eremuaren arabera aztertuta, enpresen %96,4k (22.561 aitortzailek) Gipuzkoan egin ditu eragiketa guztiak, eta %0,4ak baino ez (94 aitortzailek) Euskal Autonomia Erkidegoan (EAE). Gainerako %3,2ak araubide erkideko lurraldean edo Nafarroan burutu du eragiketen zati bat.

Araudi aplikagarriari dagokionez, aitortpenen %96,8ari Gipuzkoako araudia aplikatu zaio; %0,7ari (164 aitortzaile) EAeko beste araudia, eta %2,5ari (577 aitortzaile) araubide erkidea.

Ekitaldiko **oinarri likidagarri osoa** 3.706

El modelo 200 además de ser el más representativo en número, ofrece una imagen más detallada del sector societario en su conjunto y dispone de una mayor desagregación de las magnitudes más importantes del impuesto.

Es por ese motivo por el que centraremos nuestro análisis, fundamentalmente, en examinar los datos de ese modelo. Aunque, en otro apartado, también se compara la cuota diferencial en tributación consolidada (modelo 220) con respecto a la tributación individual (modelo 200).

Por lo tanto, y centrándonos en el modelo 200, el **número de declaraciones presentadas** por el Impuesto sobre Sociedades correspondientes al ejercicio 2011 es de 23.395. La disminución de declarantes ha sido del 0,3% respecto a 2010 (68 declaraciones menos), en la línea del último ejercicio.

Clasificando las declaraciones según la **forma jurídica de las empresas declarantes**, el 75,0% de las mismas (17.544 declaraciones) son sociedades de responsabilidad limitada, el 10,6% sociedades anónimas (2.486 declaraciones), el 2,8% sociedades cooperativas (649 declaraciones) y el 11,6% restante (2.716 declaraciones) pertenece a otro tipo de entidad.

Según el **ámbito de operaciones**, el 96,4% de las empresas (22.561 declarantes) realiza la totalidad de sus operaciones dentro de Gipuzkoa, y sólo el 0,4% (94 declarantes) lo hace dentro de la Comunidad Autónoma del País Vasco (CAPV). El 3,2% restante realiza parte de sus operaciones en territorio de régimen común o Navarra.

La **normativa aplicable** al 96,8% del total de declaraciones es la de Gipuzkoa; se aplican la normativa del resto de la CAPV el 0,7% (164 declarantes), mientras que la normativa común es aplicable al 2,5% (577 declarantes).

La **base liquidable total** del ejercicio



milioi eurokoa izan da. Era berean, **Gipuzkoari egotzitako oinarri likidagarriak**, lurraldean egindako eragiketa bolumenaren portzentajearen arabera kalkulatuak, -360 milioi euroko zenbatekoa eman du.

Oinarri likidagarria tartean arabera banatuta, agerian jartzen da aitorten kopururik handiena oinarri nulua duen tartean dagoela: 6.747 enpresa, kopuru osoaren %28,8. Gainera, aitortzaile kopuru handi bat eskalaren erdiko partean metatzen da: 17.194 sozietatek, hau da, kopuru osoaren ia hiru laurdenak, -30.000 eta +30.000 euro bitarteko oinarri likidagarria aitortu du.

Oinarri likidagarria enpresen izaera juridikoaren arabera banatzen badugu ikus daiteke sozietate anonimoek (aitortzaile guztien %10,6k) ekitaldiko oinarri likidagarriari 274 milioi euro gehitzen diote. Erantzukizun mugatuko sozietateak, aitorten kopuru osoaren %75,0 izan arren, zenbateko osoari -354 milioi euro ematen diote.

Oinarri likidagarriaren zeinuari begiratzuz gero, enpresa guztien %66,4k oinarri negatibo edo nulua aitortu du, eta gainontzeko %33,6ak, ordea, oinarri likidagarri positiboa. Kuotako hobari eta kenkariak azken horiek bakarrik aplikatu ditzaketenez, beren likidazioaren eskemak azterketa zehatzagoa izango du.

Oinarri likidagarri positiboa izan duten sozietateei buruz izaera juridikoaren arabera egindako azterketak ez du alde handirik erakusten aitortzaile kopuru osorako egindakoaren aldean. Erantzukizun mugatuko sozietateak nagusitzen badira ere (6.198, kopuru osoaren %78,9), sozietate anonimoek kopuru osoaren %14,3 izanik oinarri likidagarrian %45,1, kuota osoan %48,0 eta Ogasunari egindako sarreretan %48,5 metatu dituzte.

Oinarri likidagarri positiboa izan duten sozietateei Gipuzkoako araudia aplikatu zaie batez ere (%94,4 foru araudikoak dira). Jakina, zenbateko gehienak Gipuzkoako

asciende a 3.706 millones de euros. De ella, la **base liquidable imputada a Gipuzkoa**, según el porcentaje de volumen de operaciones que se realiza en el Territorio, es de -360 millones.

La división de la **base liquidable imputada por tramos** nos muestra que el mayor número de declaraciones se sitúa en el tramo de base nula: 6.747 empresas que suponen el 28,8% del total. Además, se da una alta concentración de declarantes en la parte media de la escala: el número de sociedades que declaran una base liquidable entre -30.000 euros y +30.000 euros asciende a 17.194, que representan casi las tres cuartas partes del total.

Si distribuimos la **base liquidable según la forma jurídica** de las empresas, vemos que las sociedades anónimas (10,6% del total de declarantes) aportan 274 millones de euros a la base liquidable del ejercicio. Las de responsabilidad limitada, a pesar de suponer el 75,0% del total de declarantes, aportan -354 millones de euros al importe total.

Según el **signo de la base liquidable**, el 66,4% del total declara tener una base negativa o nula, mientras que el 33,6% restante declara tener una base liquidable positiva. Como estas últimas son las únicas que pueden aplicar las diversas bonificaciones y deducciones de cuota, analizaremos con más detalle su esquema de liquidación.

El análisis de las **sociedades con base liquidable positiva según su forma jurídica** no varía en exceso del realizado para el total de declarantes. Aunque son mayoría las de responsabilidad limitada (6.198, que suponen el 78,9% del total), destacan las sociedades anónimas ya que, siendo únicamente el 14,3% de las declaraciones, acumulan el 45,1% de la base liquidable, el 48,0% de cuota íntegra y el 48,5% de ingresos en Hacienda, respectivamente.

La **normativa aplicable a las sociedades con base liquidable positiva** es sobre todo la de Gipuzkoa (el 94,4% son de normativa foral). Naturalmente, también



araudia aplikatu dutenetan metatu dira.

Oinarri likidagarri positiboa izan duten sozietateak eskualdeka banatzean ikusten da kopuru osoaren %33,5 Donostian helbideratuta dagoela. Era berean, hiriburuak zenbateko guztien herena metatu du ia kontzeptu guztietan. Debagoienak batez besteko tasa nominalik txikiena du, eta arrazoia hau da: sozietate kooperatibo askok eskualde honetan dutela helbidea. Batez besteko tasa efektiborik txikiena ere Debagoienan dago, Bidasoa Behea izan da bere kuota osoan murrizpenik handiena izan duena: ezarpen bikoitzagatik aplikatutako kenkariak eta jarduera ekonomikoari emandako pizgarri fiskalek %45,8 eta %8,1 murriztu dute, hurrenez hurren, kuota osoa.

3.1. AURKEZTUTAKO AITORPENAK

Zenbat aitortpen aurkeztu dira?

2012an 23.395 aitortpen aurkeztu dira guztira, denak ere 2011ko ekitaldiari dagozkionak, aurreko urtean baino %0,3 gutxiago (23.463 aurkeztu ziren orduan).

Azken urteetako bilakaera

Aitortpen kopuruak beherantz jarraitu du egiten, baina 2009 ekitaldian urte arteko hazkunde tasa %2,2 izatetik 2010 eta 2011 ekitaldietan %0,3 izatera pasa da. Horrela, 2008ko 23.039 aitortpenetatik oraingo 23.395 aitortpenetara igaro da.

acumulan la mayoría de los importes.

La distribución **por comarcas** de las **sociedades con base liquidable positiva** muestra que es en Donostia donde están domiciliadas el 33,5% del total y donde se acumula un tercio de los importes por, prácticamente, todos los conceptos. Debagoiena es la comarca con menor tipo medio nominal debido a la alta concentración de sociedades cooperativas con domicilio en esta comarca. El menor tipo medio efectivo también se da en Debagoiena, si bien es la comarca de Bidasoa Behea quien mayormente ve reducida su cuota íntegra: la aplicación de deducciones por doble imposición e incentivos fiscales a la actividad económica en Bidasoa Behea reducen su cuota íntegra en un 45,8% y 8,1%, respectivamente.

3.1. DECLARACIONES PRESENTADAS

¿Cuántas declaraciones se han presentado?

Las declaraciones presentadas en 2012, correspondientes al ejercicio 2011, han ascendido a 23.395, lo cual supone una disminución del 0,3% respecto a las 23.463 del año anterior.

Evolución de los últimos años

El número de declaraciones continúa en descenso, pero pasa de crecimiento anual del 2,2% en 2009 a disminución del 0,3% tanto en 2010 como en 2011. Así, de las 23.039 declaraciones del año 2008 se ha pasado a las 23.395 actuales.



GRÁFICO 3.1. GRAFIKOA
Aitorpen kopuruaren bilakaera
Evolución del número de declaraciones

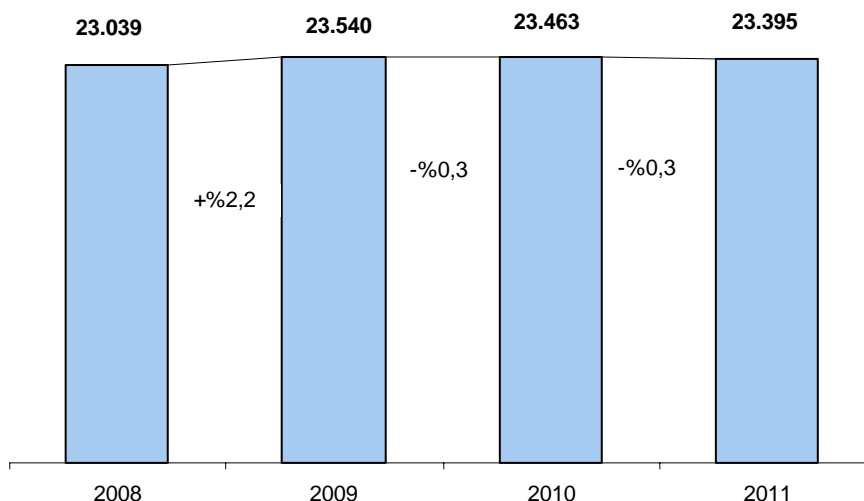

Erantzukizun mugatuko sozietateak dira ugariak

Izaera juridikoari erreparatuz gero, lau taldetan banatzen ditugu sozietate aitortzaileak:

- Sozietate anonimoak: 2.486 (%10,6).
- Erantzukizun mugatuko sozietateak: 17.544 (%75,0).
- Sozietate kooperatiboak: 649 (%2,8).
- Bestelakoak: 2.716 (%10,8).

Ugarienak, alde handiz, erantzukizun mugatuko sozietateak dira. 2009ko eta 2010eko ekitaldietan partaidetza galdu dute (sozietate guztien %74,8 dira) eta 2011ko urtean partaidetza irabazi dute (%75,0) baina 2008ko mailara iritsi gabe (%75,1).

Bigarren tokian sozietate anonimoak daude, azken lau urteetan kopuru osoaren %12,2 baino izan ez badira ere. Talde hori urtetik urtera garrantzia galtzen jarraitzen du. 2011an %10,6raino jaitsi dira.

Las sociedades de responsabilidad limitada, las más numerosas

Dividimos las sociedades declarantes en cuatro grupos según su forma jurídica:

- Sociedades anónimas: 2.486 (10,6%).
- Sociedades de responsabilidad limitada: 17.544 (75,0%).
- Sociedades cooperativas: 649 (2,8%).
- Otras: 2.716 (10,8%).

Las sociedades de responsabilidad limitada son, con gran diferencia, las más numerosas, pero han perdido participación en los ejercicios 2009 y 2010 (representan el 74,8% del total) para ganar participación en 2011 (75,0%) pero sin llegar al nivel de 2008 (75,1%).

El segundo grupo en número es el de las sociedades anónimas, y no han representado más del 12,2% en los últimos cuatro años. Este grupo sigue perdiendo participación año tras año, disminuyendo hasta el 10,6% en 2011.

GRÁFICO 3.2. GRAFIKOA
Aitortzaile kopuruaren bilakaera izaera juridikoaren arabera
Evolución del número de declarantes según forma jurídica

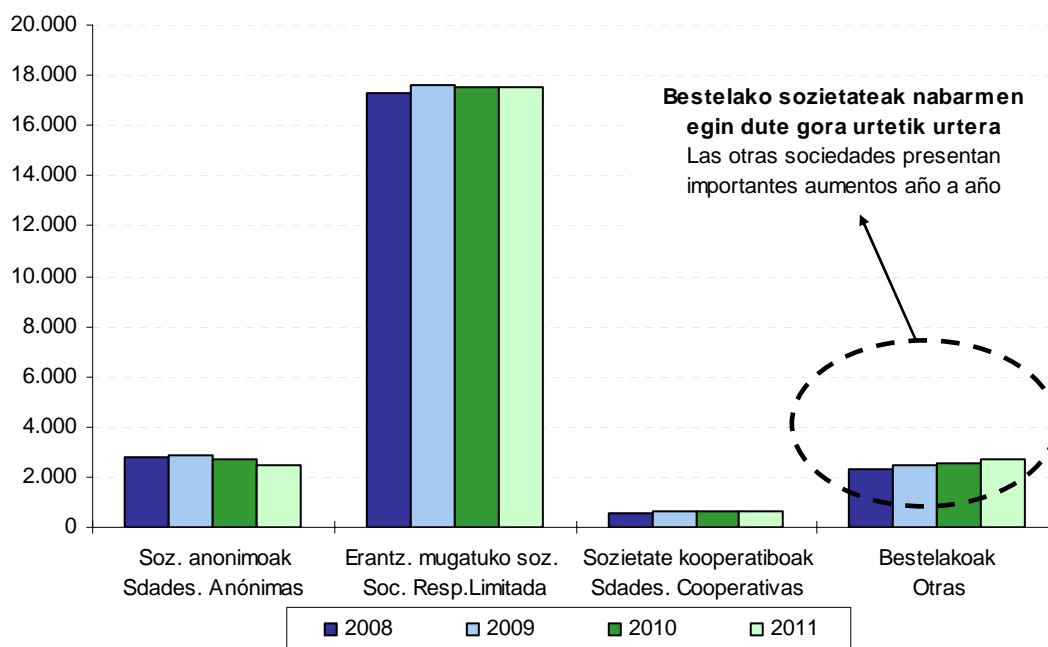

Bestelako sozietateak nabarmen egin dute gora urtetik urtera
Las otras sociedades presentan importantes aumentos año a año

Zein lurraldetan egin dituzte enpresek beren eragiketak?

Sozietateak eragiketa eremuaren arabera sailkatzen baditugu, hiru talde bereizten dira:

- Eragiketa guztiak Gipuzkoan egin dituztenak: 22.561 (%96,4).
- Eragiketa guztiak Euskal Autonomia Erkidegoan egin dituztenak, aurreko taldean sartutakoak kanpo utzita: 94 (%0,4).
- Eragiketen zati bat araubide erkideko lurraldean edo Nafarroan egin dutenak: 740 (%3,2).

Banaketa hori ia aldaketarik gabe mantendu da urtetik urtera.

¿En qué territorio realizan las empresas sus operaciones?

Clasificamos a las sociedades en tres grupos según su ámbito de operaciones:

- Las que realizan la totalidad de sus operaciones en Gipuzkoa: 22.561 (96,4%).
- Las que realizan la totalidad de sus operaciones dentro de la CAPV, excluyendo a las del grupo anterior: 94 (0,4%).
- Las que realizan parte de sus operaciones en territorio de régimen común o en Navarra: 740 (3,2%).

Esta distribución se mantiene prácticamente invariable año tras año.



GRÁFICO 3.3. GRAFIKOA
Sozietateen banaketa eragiketa eremuaren arabera
Distribución de las sociedades según ámbito de operaciones



GRÁFICO 3.4. GRAFIKOA
Sozietateen banaketa araudi aplikagarriaren arabera
Distribución de las sociedades según normativa aplicable



Banaketa araudi aplikagarriaren arabera

Aurkeztutako 23.395 aitordenak araudi aplikagarriaren arabera sailkatuz gero, honela banatzen dira:

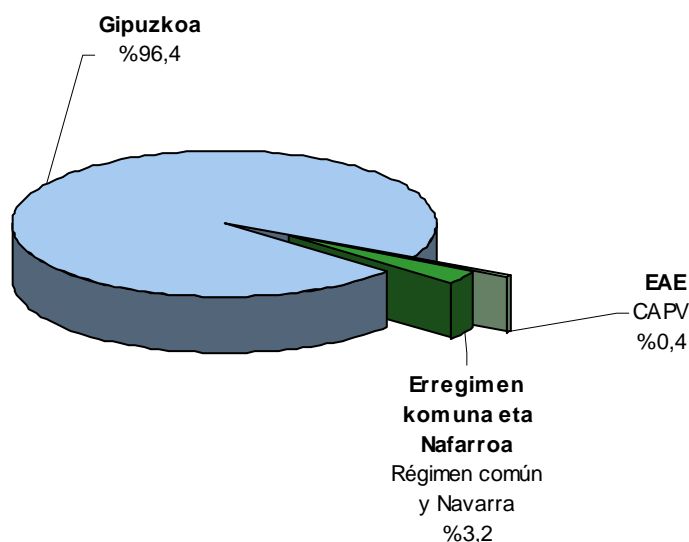
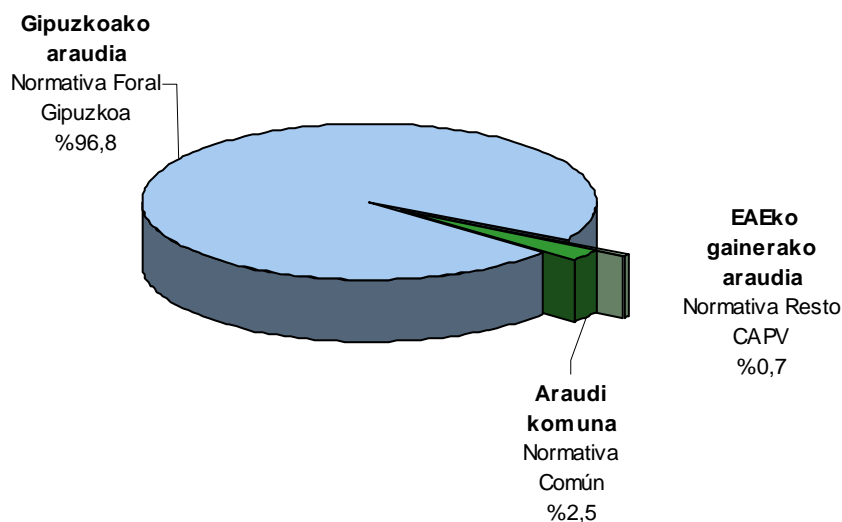
- Gipuzkoako araudikoak: 22.654 (%96,8).
- EAEko beste araudikoak: 164 (%0,7).

Distribución según la normativa aplicable

La normativa aplicable a las 23.395 declaraciones presentadas muestra la siguiente distribución:

- Normativa Foral de Gipuzkoa: 22.654 (96,8%).
- Normativa resto de la CAPV: 164 (0,7%).



- Araudi erkidekoak: 577 (%2,5).

Eragiketa eremuarekin gertatzen den bezala, araudi aplikagarriaren arabera egindako banaketak ez du aldaketa handirik erakusten aurreko urteen aldean. Azken lau urteetan sozietate guztien %97,0k Gipuzkoako araudia aplikatu dute.

- Normativa Común: 577 (2,5%).

Al igual que ocurre con el ámbito de operaciones, la distribución según la normativa aplicable no presenta variaciones relevantes respecto a años anteriores. En los cuatro últimos ejercicios las sociedades que aplican normativa foral guipuzcoana está próximo al 97,0% del total.

3.2. OINARRI LIKIDAGARRIA

Oinarri likidagarri osoa: 3.706 milioi euro

Sozietateek 3.706 milioi euroko oinarri likidagarri osoa aitortu dute 2011an.

Eragiketa eremuari begiratzuz gero, honela banatzen da oinarri likidagarri osoa:

- Eragiketa guztiak Gipuzkoan egin dituzten sozietateek -306 milioi euroko oinarri likidagarria eman dute (-%8,3).
- Eragiketa guztiak Euskal Autonomia Erkidegoan egin dituztenak: 248 milioi euro (%6,7).
- Eragiketen zati bat araubide erkideko lurraldean edo Nafarroan egin duten sozietateak: 3.763 milioi euro (%101,5).

Egotzitako oinarri likidagarria: -360 milioi euro

Aitortutako oinarri likidagarri osoari enpresak Gipuzkoan egin duen eragiketa bolumenaren portzentajea aplikatzen bazaio egotzitako oinarri likidagarria kalkulatu da. Adibidez: 100eko oinarri likidagarria aitortzen duen sozietate batek Gipuzkoan eragiketen %17 bakarrik egiten badu, 17ko oinarri likidagarria egotziko zaio.

Gipuzkoari egotzitako oinarriak -360 milioi euroko zenbatekoa du guztira. Eragiketak non egiten diren kontuan harturik,

3.2. BASE LIQUIDABLE

Base liquidable total: 3.706 millones de euros

La base liquidable total declarada por las sociedades para 2011 se eleva a 3.706 millones de euros.

Atendiendo al ámbito de operaciones, la base liquidable total se divide de esta manera:

- Las sociedades que realizan la totalidad de sus operaciones en Gipuzkoa, suman una base liquidable de -306 millones de euros (-8,3%).
- Las que realizan la totalidad de sus operaciones dentro de la CAPV, 248 millones de euros (6,7%).
- Las sociedades que realizan parte de sus operaciones en territorio de régimen común o en Navarra, 3.763 millones de euros (101,5%).

Base liquidable imputada: -360 millones de euros

La base liquidable imputada se calcula aplicando a la base liquidable total declarada el porcentaje de volumen de operaciones realizado por la empresa en Gipuzkoa. Así, por ejemplo, si una sociedad declara una base liquidable de 100, pero realiza en Gipuzkoa sólo el 17% de sus operaciones, tendrá una base liquidable imputada de 17.

El importe global de esa base imputada a Gipuzkoa es de -360 millones de euros. Según dónde realiza la empresa sus



honela banatzen da egotzitako oinarria:

- Eragiketa guztiak Gipuzkoan egin dituzten sozietateak: -306 milioi euro (egotzitako oinarri osoa: -360 milioi euro).
- Eragiketa guztiak Euskal Autonomia Erkidegoan egin dituztenek 9 milioi euroko oinarri ezargarra egotzi diote Gipuzkoari.
- Eragiketen zati bat araubide erkideko lurraldean edo Nafarroan egin duten sozietateak: -63 milioi euro.

Jakina, eragiketen %100 Gipuzkoan egiten duten sozietateen kasuan, oinarri likidagarri osoa bat dator egotzitako oinarri likidagarriarekin.

Hemendik aurrera izango dugun aztergaia honako hau izango da: enpresek gure lurraldean egindako eragiketa bolumenaren arabera **Gipuzkoari egotzitako** oinarri likidagarria eta beronetik eratortzen diren gainerako parametroak.

%66,4ak oinarri likidagarri negatibo edo nulua du

Guztira 23.395 enpresa aitortzaile izan badira, horietatik 9.332k (%39,9) kontabilitate emaitza negatibo (galerak) aitortu dute, %10,2k (2.391 enpresa) etekin nulua, eta %49,9ak (11.672 enpresa) kontabilitate emaitza positiboa.

Kontabilitate emaitzari kontabilitatez kanpoko doiketak ezarriz eta aurreko ekitaldietako oinarri ezargarren negatiboen konpentsazioak eginez, oinarri likidagarria lortzen da.

Aurkezturiko aitopenen %66,4k (15.541 enpresa) oinarri likidagarri negatiboa edo nulua jasotzen dute. Oinarri likidagarri nulua duten enpresek (6.747), kopuru osoaren %28,8 dira.

Oinarri likidagarri negatiboa 2.121 milioi eurokoa izan da orotara, batez beste

operaciones, se distribuye de la siguiente manera:

- Las sociedades que realizan la totalidad de sus operaciones en Gipuzkoa, -306 millones de euros (base imputada total de -360 millones de euros).
- Las que realizan la totalidad de sus operaciones dentro de la CAPV imputan a Gipuzkoa una base imponible de 9 millones de euros.
- Las sociedades que realizan parte de sus operaciones en territorio de régimen común o en Navarra, -63 millones de euros.

Naturalmente, para las sociedades que realizan el 100% de sus operaciones en Gipuzkoa, la base liquidable total coincide con la imputada.

En lo sucesivo, el análisis que efectuamos estará referido a la base liquidable y demás parámetros que de ella derivan **imputados a Gipuzkoa**, en función del volumen de operaciones realizado por las empresas en nuestro Territorio Histórico.

El 66,4% tiene una base liquidable negativa o nula

Del total de 23.395 declarantes, el 39,9% (9.332 empresas) declaran tener resultado contable negativo (pérdidas), el 10,2% (2.391 empresas) resultado cero, y el 49,9% (11.672 empresas) resultado contable positivo.

La base liquidable se obtiene aplicando los ajustes extracontables al resultado contable y compensando las bases imponibles negativas de ejercicios anteriores.

En el 66,4% de las declaraciones presentadas (15.541 empresas) se consigna base liquidable negativa o nula. Las empresas que declaran base liquidable nula suponen el 28,8% del total (6.747 empresas).

El importe total de la base liquidable negativa asciende a 2.121 millones de euros,



-136.497 euro enpresa bakoitzeko.

7.854 enpresak (kopuru osoaren %33,6k) oinarri likidagarri positiboa aitortu dute, eta aitortutako zenbatekoa 1.761 milioikoa izan da guztira. Horrekin, batez besteko oinarri positiboa 224.232 eurokoa izan da.

%73,5ak - 30.000 eta + 30.000 euro bitarteko oinarria aitortu du

Aitorpen gehienak oinarri ezargarriaren erdiko tartetan pilatzen dira. Izan ere, enpresen %73,5ak (17.194) aitortu du Gipuzkoari egotzitako oinarri likidagarria -30.000 eta +30.000 euro bitartekoa dela. Hala ere, beren oinarri likidagarri dagokienez, aitorpen horien zenbatekoa -10,5 milioi eurokoa da guztira.

resultando una media de -136.497 euros por empresa.

Los declarantes de bases liquidables positivas son 7.854 empresas (33,6% del total) y el importe total por ellas declarado asciende a 1.761 millones, siendo así la base positiva media de 224.232 euros.

El 73,5% declara una base de entre - 30.000 y +30.000 euros

En la parte media de los tramos de base imponible se concentra la mayor parte de declaraciones. El 73,5% de las empresas (17.194) declara una base liquidable imputada a Gipuzkoa entre -30.000 euros y +30.000 euros. Sin embargo, en cuanto al importe de sus bases liquidables, estas declaraciones totalizan -10,5 millones de euros.

GRÁFICO 3.5. GRAFIKOA

Aitorpen kopurua, egotzitako oinarri likidagarriaren tarteen arabera Número de declaraciones por tramos de base liquidable imputada

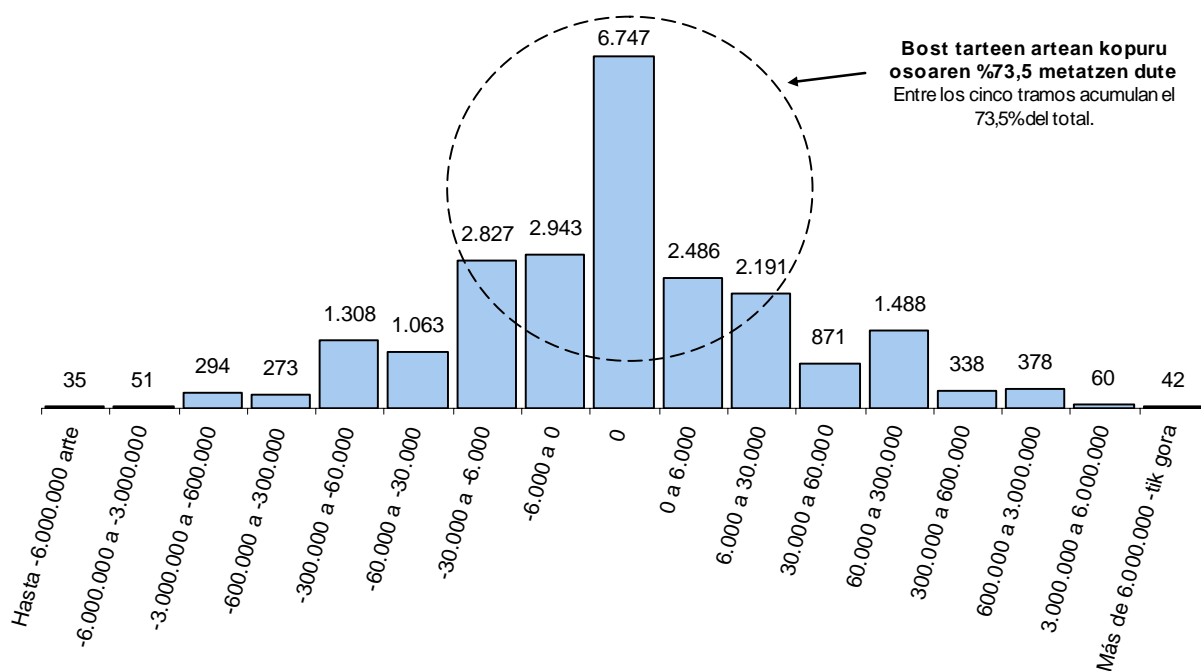



Sozietate anonimoek -360 milioi euroko oinarri likidagarri osotik 274 milioi euro metatu dute.

Enpresa aitortzaileen izaera juridikoaren arabera, sozietate anonimoek jartzen dute oinarri likidagarri osoaren zatirik handiena. Aitortzaile kopuruaren %10,6 baino ez badira ere, oinarri likidagarriaren zenbateko positibo handiena biltzen dute (274 milioi euro).

Erantzukizun mugatuko sozietateek, ugarienak izan arren (aitortzaile guztien %75,0), oinarri likidagarri negatiboa aitortzen dute (-354 milioi euro).

Sozietate kooperatiboek (kopuru osoaren %2,8) 30 milioi euroko ekarpena dute ekitaldiko oinarri likidagarrian.

Bestelako sozietateen taldeak (kopuru osoaren %11,6) -309 milioi euroko ekarpena dute ekitaldiko oinarri likidagarrian.

Las sociedades anónimas acumulan 274 millones de euros de un total de base liquidable de -360 millones de euros.

Según la forma jurídica de las empresas declarantes, son las sociedades anónimas las que aportan la mayor parte de la base liquidable total. Aunque son sólo el 10,6% de los declarantes, aportan el mayor valor positivo de la base liquidable (274 millones de euros).

Las sociedades de responsabilidad limitada, aún siendo las más numerosas (75,0% del total de declarantes), declaran base liquidable negativa (-354 millones de euros).

Las sociedades cooperativas (2,8% del total) aportan 30 millones de euros a la base liquidable del ejercicio.

El grupo de otras sociedades (11,6% del total) aportan -309 millones de euros a la base liquidable del ejercicio.

GRÁFICO 3.6. GRAFIKOA

Aitorpen kopuruaren eta oinarri likidagarriaren banaketa izaera juridikoaren arabera
Distribución del número de declaraciones y la base liquidable según forma jurídica





GRÁFICO 3.7. GRAFIKOA
Batez besteko oinarri likidagarria izaera juridikoaren arabera
Base liquidable media según forma jurídica

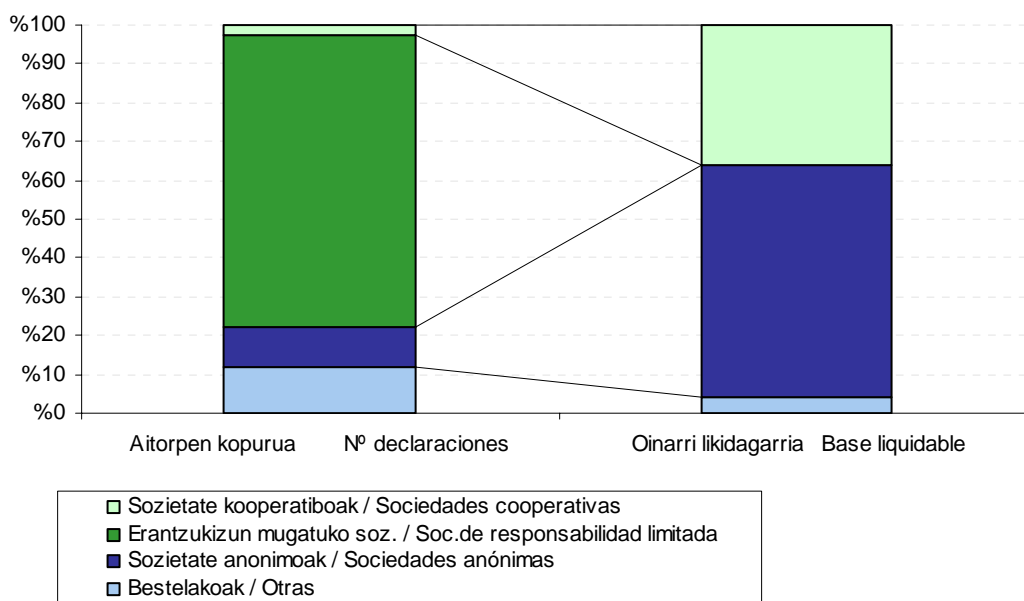
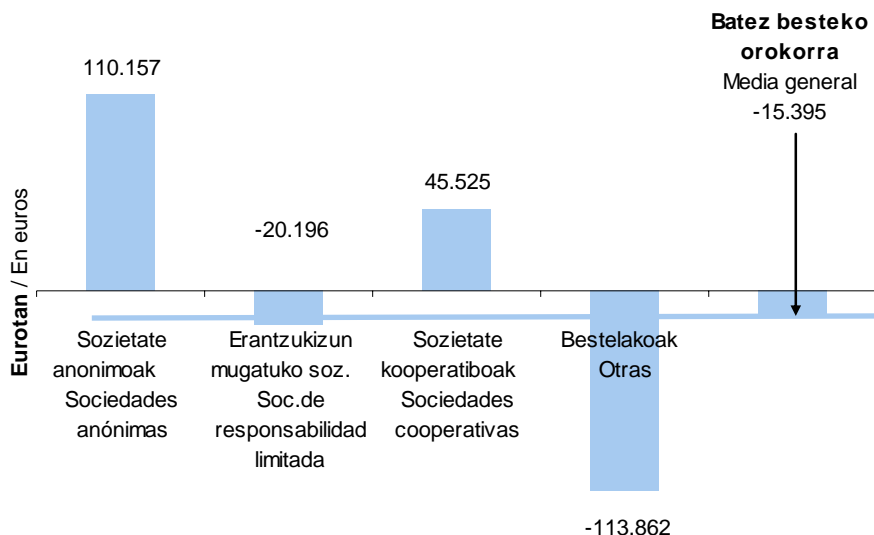

Batez besteko oinarri likidagarria: sozietate anonimoak taldean sailkatutako sozietateak dira nagusi.

2011ko ekitaldian sozietate anonimoek eta kooperatibek batez besteko oinarri likidagarririk handiena aitortu dute, 110.157 euro eta 45.525 euro hurrenez hurren. Batez besteko orokorra negatiboa denez (-15.395 euro) bi talde hauek dira batez besteko zenbateko positiboa duten talde bakarrak.

Beste taldeetan kopuru hauek ageri dira:

- Erantzukizun mugatuko sozietateak: -20.196 euro.
- Bestelakoen taldean sailkatutako sozietateek: -113.862 euro.

Base liquidable media: destacan las sociedades clasificadas como sociedades anónimas.

En el ejercicio 2011 son las sociedades anónimas y las cooperativas las que declaran mayor base liquidable media: 110.157 euros y 45.525 euros respectivamente. Teniendo en cuenta que la media general es negativa (-15.395 euros), estos dos son los únicos grupos con media positiva.

Las cuantías para el resto de grupos son las siguientes:

- Sociedades de responsabilidad limitada: -20.196 euros.
- Las sociedades clasificadas como otras: -113.862 euros.

3.3. ZERGAREN LIKIDAZIO BATERATUA

Sozietateen gaineko zergaren 2011ko

3.3. LIQUIDACIÓN CONSOLIDADA DEL IMPUESTO

Antes de entrar a comentar los



likidazio bateratuaren emaitzak komentatzen hasi aurretik, honako puntuok azpimarratu behar dira:

- Aldi baterako enpresa-batasunek (AEB) eta interes ekonomikoko taldeek (IET) partaidetza portzentajearen arabera egozten dizkiete beren bazkideei oinarri likidagarria eta gainerako kenkari eta hobariak. Hori dela-eta, oinarri likidagarritik aurrerako analisisa sozietate horiek kontuan hartu gabe egiten da.
- Aipatzen ditugun zenbateko guztiak Gipuzkoari egotzitako kopuruak dira, alegia, entitateak aitortutako eragiketa bolumenaren portzentajea kontuan izanik egotzi direnak.
- Hasieran aipatu dugun bezala, zerga kontsolidazioko erregimenean ordaintzen duten enpresak (talde kontsolidatuak) bakarkako aitortpena eta taldeko aitortpena aurkezten dute. Gure azterketan bakarkako aitortpenen emaitza kontuan hartzen dugu, eta horrek ez du zergatik bat etorri behar taldeak aurkezturiko ordaindu edo itzultzeko likidoarekin (benetan ordaindutako kopurua edo itzuli behar dena).

Oinarri likidagarri negatiboa duten sozietateen likidazioa

Oinarri likidagarria kalkulatzeko, ekitaldiko kontabilitate emaitzari zergaren araudian aurreikusten diren kontabilitatez kanpoko doiketak egin behar zaizkio.

15.541 sozietatek izan dute oinarri likidagarri negatiboa (kopuru osoaren %66,4).

Ondoko eskeman ikusgai jartzen dugu nola iristen den jakitera, kontabilitate emaitzatik abiatuta, zenbat ordaindu edo zenbat itzuli behar den.

resultados de la liquidación consolidada del Impuesto sobre Sociedades para el ejercicio 2011 conviene destacar algunos puntos a tener en cuenta:

- Las Uniones Temporales de Empresas (UTE) y las Agrupaciones de Interés Económico (AIE) imputan tanto la base liquidable como el resto de deducciones y bonificaciones a sus socios, según su porcentaje de participación en la misma. Por esta razón, a partir de la base liquidable el análisis se realiza sin tener en cuenta a estas sociedades.
- Todos los importes que mencionamos hacen referencia a cantidades imputadas a Gipuzkoa, según el porcentaje de volumen de operaciones declarado por la entidad.
- Tal y como se ha comentado al inicio, las empresas que tributan por el régimen de consolidación fiscal (Grupos Consolidados) presentan declaración individual y declaración del Grupo. En nuestro análisis tenemos en cuenta el resultado de la declaración individual, que no tiene porque coincidir con el líquido a ingresar o a devolver presentado por el Grupo (importe realmente ingresado o cuya devolución se solicita).

Liquidación para sociedades con base liquidable negativa

La base liquidable del impuesto se obtiene efectuando sobre el resultado contable del ejercicio los correspondientes ajustes extracontables previstos por la normativa del impuesto.

El número de sociedades con base liquidable negativa asciende a 15.541, el 66,4% del total.

En el siguiente esquema se muestra cómo, partiendo del resultado contable, se llega a conocer la cantidad a ingresar o a devolver.



Honako datu nagusiak atera daitezke aurreko eskematik:

- Kontabilitatez kanpoko zuzenketek eta aurreko ekitaldietako oinarri negatiboengatik egindako konpentsazioek amaierako oinarri likidagarria kontabilitate emaitza baino txikiagoa izatea ekarri dute.
- Itzultzeko likido bat sortzen da, zeina atxikipenen eta konturako ordainketen berdina den ia.

Los principales datos que se pueden extraer del anterior esquema son:

- Las correcciones extracontables y la compensación con bases negativas de ejercicios anteriores, hacen que la base liquidable final sea menor que el resultado contable.
- Se genera un líquido a devolver que coincide casi con las retenciones y pagos a cuenta.



GRÁFICO 3.8. GRAFIKOA

Oinarri likidagarri negatiboa duten sozietateak. Likidazio bateratuaren laburpena
 Resumen de la liquidación consolidada para sociedades con base liquidable negativa

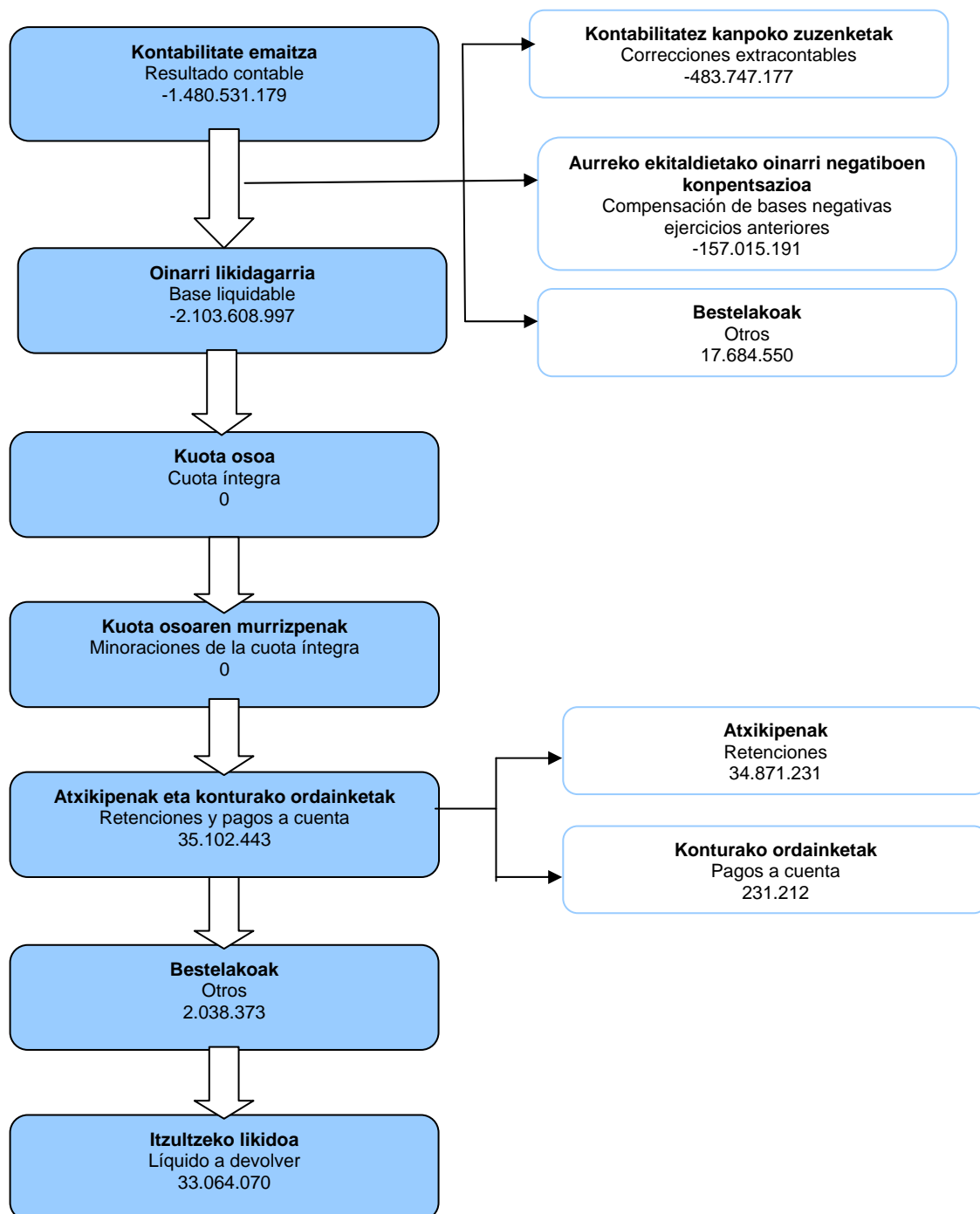

Eurotan / En euros



Oinarri likidagarri positiboa duten sozietateen likidazioa

7.854 sozietatek izan dute oinarri likidagarri positiboa (kopuru osoaren %33,6). 3.9. grafikoan ikusgai jartzen dugu nola iristen den jakitera, kontabilitate emaitzatik abiatuta, zenbat ordaindu edo zenbat itzuli behar den.

Bere azterketak honako ondorioak utzi ditu garrantzitsuak:

- Batez besteko tasa nominala (kuota osoaren eta oinarri likidagarriaren arteko erlazioa) %26,5 da.
- Gutxipenek %40,9 murriztu dute kuota osoa.
- Herri Ogasunari 268 milioi euroko diru-sarrerak egin zaizkio guztira (atxikipenak + ordainketa zatikatuak + ordaintzeko likidoa).
- Batez besteko tasa efektiboa (Ogasunari ordaindutakoaren eta oinarri likidagarriaren arteko erlazioa) %15,7 da.

Liquidación para sociedades con base liquidable positiva

El número de sociedades con base liquidable positiva asciende a 7.854, el 33,6% del total. En el gráfico 3.9. se muestra cómo, partiendo del resultado contable, se llega a conocer la cantidad a ingresar o a devolver.

De su análisis resultan las siguientes conclusiones:

- El tipo medio nominal (relación entre cuota íntegra y base liquidable) es del 26,5%.
- Las minoraciones de la cuota íntegra reducen ésta en un 40,9%.
- Los ingresos totales en la hacienda pública (retenciones + pagos fraccionados + líquido a ingresar) se elevan a 268 millones de euros.
- El tipo medio efectivo (relación entre ingresos en Hacienda y base liquidable) es del 15,7%.



GRÁFICO 3.9. GRAFIKOA

Oinarri likidagarri positiboan duten sozietateak. Likidazio bateratuaren laburpena
 Resumen de la liquidación consolidada para sociedades con base liquidable positiva

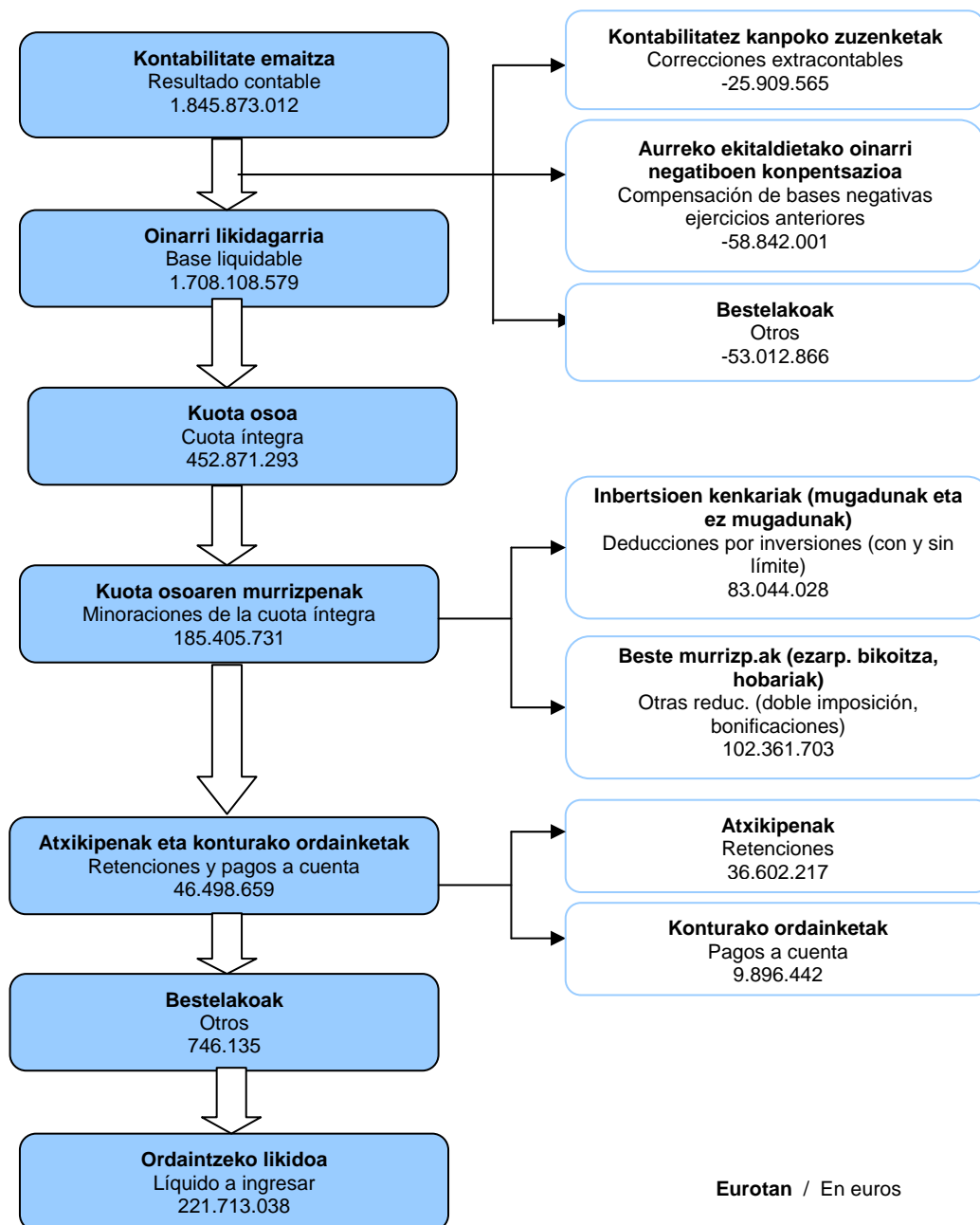

Eurotan / En euros



3.4. OINARRI LIKIDAGARRI POSITIBOA DUEN AITORPEN BATERATUAREN TIPOLOGIA

Zergaren zenbait magnitude metatu, oinarri likidagarri positiboaren tarteen arabera

Oinarri likidagarri positiboa duten aitorpenak aztertuko ditugu jarraian. 3.10 grafikoan lotzen ditugu oinarri likidagarri positiboa izan duten aitorpenen kopuru metatua, kuota osoa eta ordaintzeko likidoa, behetik gorako hurrenkeran jarriak eta oinarri likidagarriaren tarteen arabera sailkatuak.

3.4. TIPOLOGÍA DE LA DECLARACIÓN CONSOLIDADA CON BASE LIQUIDABLE POSITIVA

Algunas magnitudes del impuesto acumuladas por tramos de base liquidable positiva

Vamos a centrar la atención en las declaraciones con base liquidable positiva. En el gráfico 3.10 se relacionan los importes acumulados de número de declaraciones que presentan base liquidable positiva, de sus cuotas íntegras y del líquido a ingresar, ordenados por tramos crecientes de base liquidable.

GRAFICO 3.10 GRAFIKOA

Aitorpen kopuruaren, kuota osoaren eta ordaintzeko likidoaren portzentaje metatuak oinarri likidagarri positiboaren tarteen arabera

Nº declaraciones, cuota íntegra y líquido a ingresar acumulados por tramos de base liquidable positiva

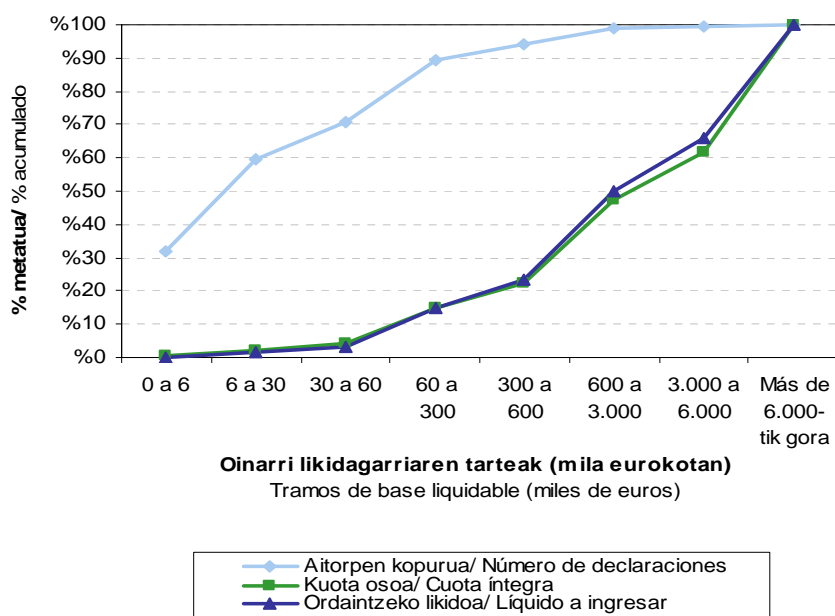

Grafikoan ikus daiteke oinarri likidagarriaren azken tartean (6.000.000 eurotik gorakoan) kuota osoaren eta ordaintzeko likidoaren zatirik handiena metatzen dela: kuota osoaren %38,5 eta ordaintzeko likidoaren %34,1 aitortzaileen %0,5ak jartzen dute (oinarri likidagarri handienekoek).

En él se puede apreciar la gran concentración de la cuota íntegra y del líquido a ingresar en el último tramo de base liquidable (superior a 6.000.000 euros): el 38,5% del total de cuota íntegra y el 34,1% del líquido a ingresar son aportados por el 0,5% de declarantes (los de mayor base liquidable).



3.4.1. IZAERA JURIDIKOA

Ugarienak: erantzukizun mugatuko sozietateak

Oinarri likidagarri positiboa izan duten 7.854 sozietateak honela banatzen dira:

- Sozietate anonimoak: 1.124 (%14,3).
- Erantzukizun mugatuko sozietateak: 6.198 (%78,9).
- Sozietate kooperatiboak: 216 (%2,8).
- Bestelakoak: 316 (%4,0).

Sozietate anonimoak: kuota handienekoak.

Kopuruz erantzukizun mugatuko sozietateak baino askoz gutxiago badira ere, sozietate anonimoek oinarri likidagarriaren %45,1 biltzen dute, kuota osoaren %48,0 eta Ogasunari egindako diru-sarreraren %48,5. Hurrengo grafikoan ikusgai jarri dugu zein den talde bakoitzaren portzentajea zenbateko osoarekiko.

3.4.1 FORMA JURÍDICA

El grupo más numeroso: las sociedades de responsabilidad limitada

Las 7.854 sociedades con base liquidable positiva se distribuyen así:

- Sociedades anónimas: 1.124 (14,3%).
- Sociedades de responsabilidad limitada: 6.198 (78,9%).
- Sociedades cooperativas: 216 (2,8%).
- Otras: 316 (4,0%).

Sociedades anónimas: las que más cuota aportan

Las sociedades anónimas concentran el 45,1% de la base liquidable, el 48,0% de la cuota íntegra y el 48,5% de los ingresos en Hacienda, aunque son menos numerosas que las sociedades de responsabilidad limitada. En el siguiente gráfico se muestran los porcentajes de cada grupo respecto al total.

GRÁFICO 3.11. GRAFIKOA

Oinarri likidagarria, kuota osoa eta Ogasunari egindako diru-sarrerak. Banaketa izaera juridikoaren arabera

Distribución de la base liquidable, cuota íntegra e ingresos en Hacienda, según forma jurídica

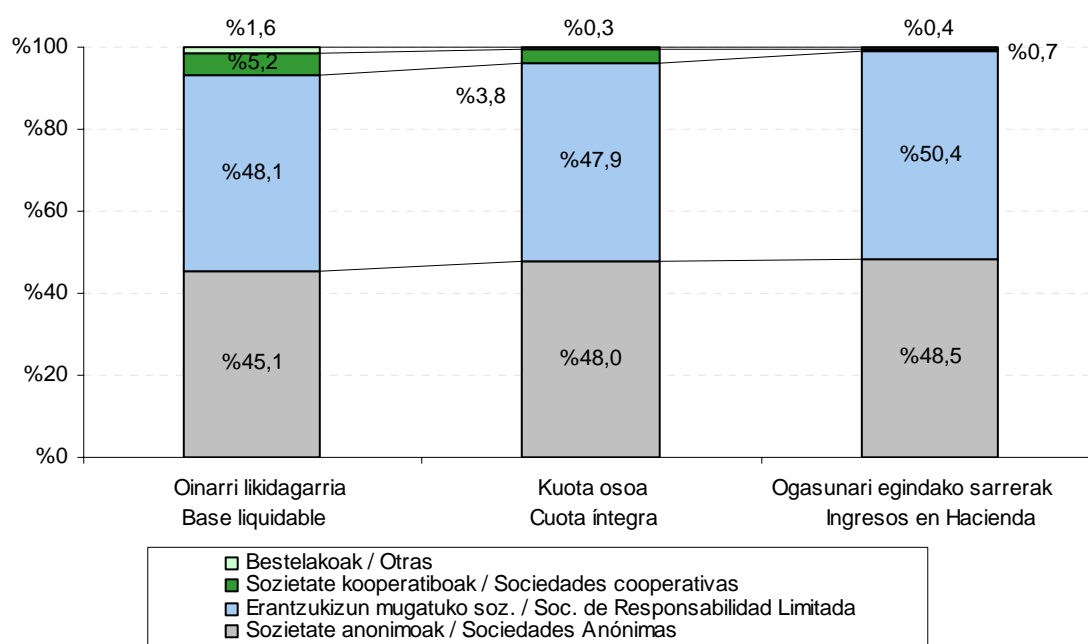



"Bestelakoak" taldeari dagokion oinarri likidagarriak zenbateko osoaren %1,6 hartzen du, eta kuota osoak %0,3, hau da, bostik bat baino gutxiago. Talde honen barruan %0ko karga tasa duten entitateak daudelako gertatzen da hori (entitate salbuetsiak, borondatezko gizarte aurreikuspeneko entitateak eta pentsio planak).

Zein taldek jaso du jarduera ekonomikorako pizgarri gehiago?

Jarduera ekonomikorako laguntza fiskalik handienak sozietate anonimoek jaso dituzte, 53,3 milioi euro guztira, kopuru osoaren %64,2. Hona hemen banaketa taldeen arabera:

La base liquidable que aporta el grupo de "otras" representa el 1,6% del total, mientras que la cuota íntegra es el 0,3%, menos de un quinto; esto se debe a que dentro de este grupo existen entidades con tipos de gravamen del 0% (entidades exentas, entidades de previsión social voluntaria y planes de pensiones).

¿Qué grupo se beneficia más de los incentivos a la actividad económica?

Las sociedades anónimas son las que más incentivos fiscales a la actividad económica reciben, 53,3 millones de euros, que suponen el 64,2% del total. La distribución por grupos es ésta:

GRÁFICO 3.12. GRAFIKOA
Pizgarri fiskalen banaketa izaera juridikoaren arabera
Distribución de los incentivos fiscales, según forma jurídica

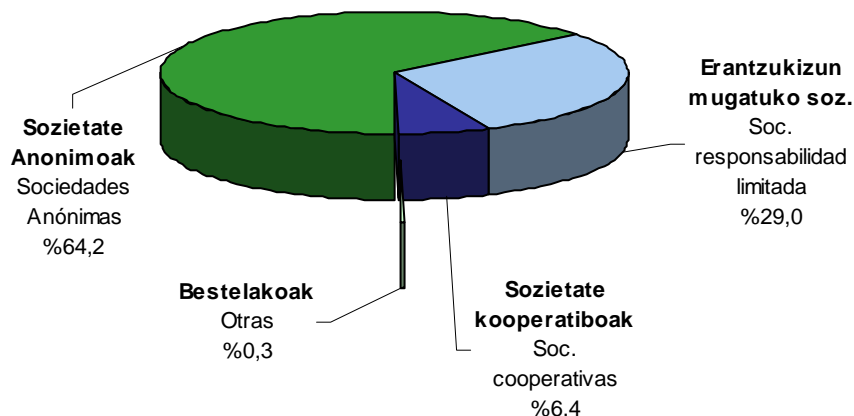

Batez besteko tasak: nominala eta efektiboa

Batez besteko tasa nominalak kuota osoa eta oinarri likidagarria erlazionatzen ditu; adierazten digu oinarriaren zein portzentaje bihurtzen den kuota oso. Oinarri likidagarri positiboa duten entitate guztiak hartuta, tasa hau %26,5 izan da.

Tasarik handiena (%28,2) sozietate

Tipo medio nominal y tipo medio efectivo

El **tipo medio nominal** relaciona la cuota íntegra con la base liquidable; señala qué porcentaje de la base se convierte en cuota íntegra. Para el total de entidades con base liquidable positiva es del 26,5%.

Las sociedades anónimas presentan



anonimoek dute, ekitaldi honetarako ezarritako karga tasa orokorretatik oso gertu. "Bestelakoen" taldeak, aldiz, tasarik txikiena izan du (%5,5), batez besteko orokorraren bostik bat.

Batez besteko tasa efektiboak

Ogasunari egindako diru-sarrerak eta oinarri likidagarria erlazionatzen ditu; adierazten digu oinarriaren zein portzentaje bihurtzen den sarrera. Oinarri likidagarri positiboa duten entitate guztiak hartuta, tasa hau %15,7koa da, hots, 100eko oinarri likidagarri bakoitzetik Ogasunari 15,7 euro ordaindu zaizkio.

Kasu honetan ere sozietate anonimoek batez besteko tasarik handiena izan dute, %16,9 hain zuzen (batez besteko orokorra baino 1,2 puntu gehiago). Sozietate kooperatiboen taldean txikiena ageri da, %2,2 (batez besteko orokorra baino 13,5 puntu gutxiago). Hau, hein handi batean, sozietate mota honek kuotan aplikatutako hobariengatik gertatzen da.

el tipo más alto, 28,2%, muy cerca de los tipos de gravamen generales del impuesto para este ejercicio. El tipo más bajo es el del grupo de "otras", 5,5%, un quinto del correspondiente a la media general.

El **tipo medio efectivo** relaciona los ingresos en Hacienda con la base liquidable; nos indica qué porcentaje de la base se convierte en ingreso. Para el total de entidades con base liquidable positiva es del 15,7%, es decir, de cada 100 euros de base liquidable se ingresan 15,7 euros.

Son también las sociedades anónimas las que mayor tipo medio efectivo presentan: el 16,9% (1,2 puntos más que la media general) y las sociedades cooperativas las que menor tipo, el 2,2% (13,5 puntos menos que la media general). Esto se debe, en gran medida, a la aplicación de bonificaciones en cuota por este tipo de sociedades.

GRÁFICO 3.13. GRAFIKOA

Tasa nominala eta tasa efektiboa. Batez bestekoak izaera juridikoaren arabera
Tipo nominal y tipo efectivo. Medias por forma jurídica

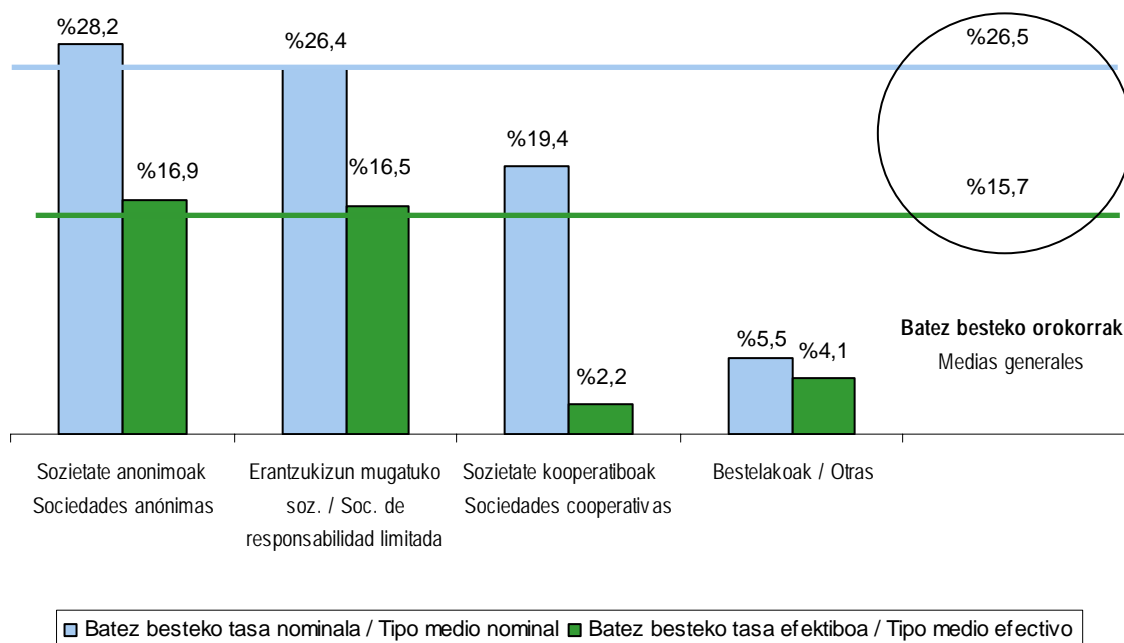



3.4.2. ARAUDI APLIKAGARRIA

Zein araudi aplikatu dute enpresa gehienek?

Oinarri likidagarri positiboa duten enpresak honela banatzen dira araudi aplikagarriaren arabera:

- Gipuzkoako araudikoak: 7.414 (%94,4).
- EAEko beste araudikoak: 98 (%1,2).
- Araudi erkidekoak: 342 (%4,4).

Gipuzkoako araudikoak: beren ekarpena oinarriaren eta kuotaren %81,5etik gora dago

Gipuzkoako foru araudia aplikatzen duten enpresak dira kopuruz ugariak eta, horren ondorioz, portzentajerik handienak biltzen dituzte: oinarri likidagarriaren %83,3, kuota osoaren %81,6 eta Ogasunari egindako diru-sarreraren %77,9.

Era berean, azpimarratzekoa da araudi erkideko sozietateak kopuru osoaren %4,4 baino ez izan arren, %14,0ko portzentajea lortu dutela oinarri likidagarrian, %15,5ekoa kuota osoan eta %18,6koa Ogasunari egindako diru-sarreretan.

3.4.2. NORMATIVA APLICABLE

¿Qué normativa se aplica la mayoría de las empresas?

Las empresas con base liquidable positiva se distribuyen, según la normativa aplicable, de la siguiente forma:

- Normativa foral Gipuzkoa: 7.414 (94,4%).
- Normativa resto CAPV: 98 (1,2%).
- Normativa común: 342 (4,4%).

Normativa foral de Gipuzkoa: aportan más del 81,5% de la base y de la cuota

Las empresas de normativa foral de Gipuzkoa, al ser las más numerosas, acumulan el 83,3% de la base liquidable, el 81,6% de la cuota íntegra y el 77,9% de los ingresos en Hacienda.

También cabe destacar que las sociedades de normativa común, a pesar de representar sólo el 4,4% del total, acumulan el 14,0% de la base liquidable, el 15,5% de la cuota íntegra y el 18,6% de los ingresos en Hacienda.



GRÁFICO 3.14. GRAFIKOA

Oinarri likidagarria, kuota osoa eta Ogasunari egindako diru-sarrerak. Banaketa araudi aplikagarriaren arabera

Distribución de la base liquidable, cuota íntegra e ingresos en Hacienda, según normativa aplicable

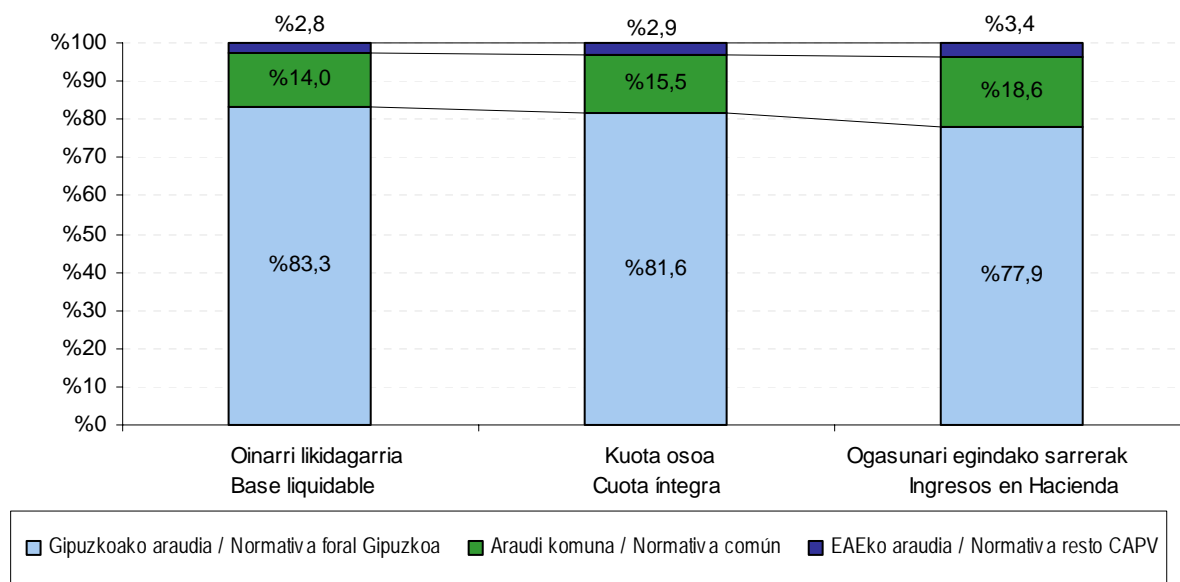

Araudi erkidekoak: batez besteko tasarik handienekoak

Batez besteko tasa nominalik handiena araudi erkideko enpresek izan dute (%29,4, batez besteko orokorra %26,5 izan denean). Beren batez besteko tasa efektiboa ere hiru taldeetako handiena da: %21,0 (%15,7 izan da orokorra).

Hauen aldean, batez besteko tasa nominalik eta efektiborik txikiena (%26,0 eta %14,7, hurrenez hurren) foru araudiko enpresek dute. Gainera, batez besteko tasa efektiboa enpresa hauetan bakarrik da batez besteko orokorra baino txikiagoa.

Normativa común: las que mayores tipos medios presentan

Las empresas de normativa común son las que presentan el mayor tipo medio nominal (29,4%, frente al 26,5% de la media general) . También su tipo medio efectivo es el mayor de los tres grupos: 21,0% frente al 15,7% general.

Por lo contrario, son las empresas de normativa foral las que menor tipo medio nominal y efectivo presentan: 26,0% y 14,7% respectivamente, siendo además las únicas con tipo medio efectivo inferior a la media general.



GRÁFICO 3.15. GRAFIKOA
Tasa nominala eta tasa efektiboa. Batez bestekoak araudi aplikagarriaren arabera
Tipo nominal y tipo efectivo. Medias según normativa aplicable

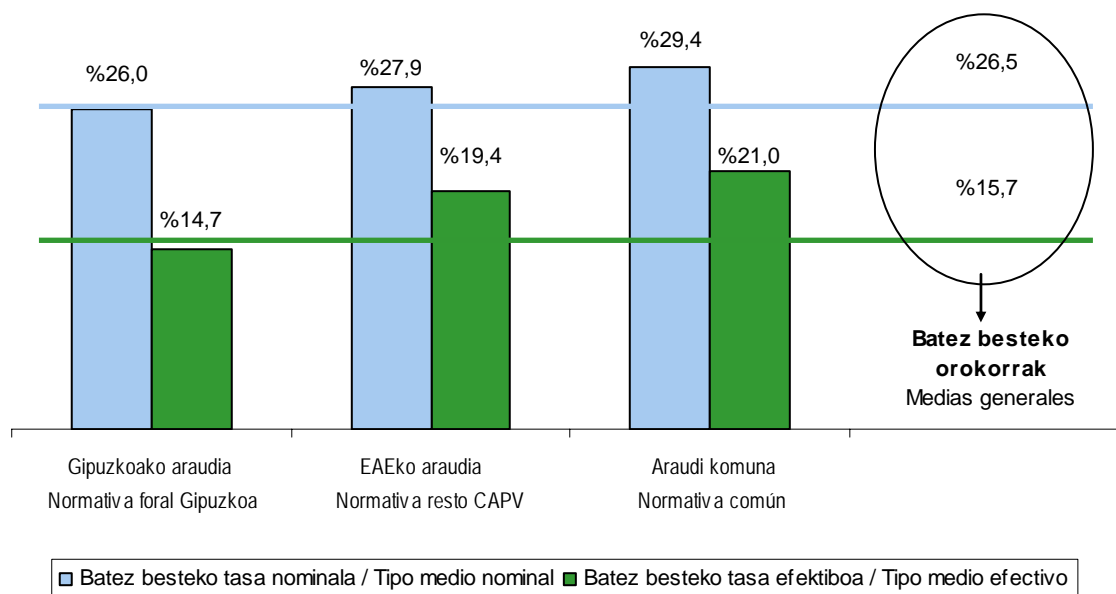

3.4.3. ESKUALDEEN ARABERA

Hiriburu gisa dituen ezaugarri bereziak direla-eta, eskualdeen araberako sailkapena egiterakoan, Donostia hiria Donostialdea eskualdetik kanpo utzi dugu eta beste eskualde bat balitz bezala hartu.

Bestelakoan taldean Gipuzkoatik kanpo helbideratuta dauden sozietateak sartu ditugu.

Aitortzaile kopurua: Donostiak %33,5 metatu du

Oinari likidagarri positiboa duten 7.854 entitateak helbideraturik dauden eskualdearen arabera sailkatuz gero, banaketa hau ageri da:

- Donostia: 2.631 (%33,5).

3.4.3. POR COMARCAS

En la clasificación comarcal hemos dejado fuera de la comarca de Donostialdea a la propia ciudad de Donostia (a causa de sus específicas características como capital) y la hemos considerado como comarca diferente.

En "Otros" agrupamos aquellas sociedades que declaran tener su domicilio fuera de Gipuzkoa.

Número de declarantes: Donostia concentra el 33,5%

Si clasificamos a las 7.854 entidades con base liquidable positiva según la comarca donde se halla su domicilio social, la distribución queda de la siguiente manera:

- Donostia: 2.631 (33,5%).



- Bidasoa Behea: 761 (%9,7).
- Urola Kosta: 761 (%9,7).
- Donostialdea: 741 (%9,4).
- Oarsoaldea: 568 (%7,2).
- Goierri: 539 (%6,9).
- Debabarrena: 508 (%6,5).
- Tolosaldea: 465 (%5,9).
- Debagoiena: 444 (%5,7).
- Bestelakoak: 436 (%5,6).

- Bidasoa Behea: 761 (9,7%).
- Urola Kosta: 761 (9,7%).
- Donostialdea: 741 (9,4%).
- Oarsoaldea: 568 (7,2%).
- Goierri: 539 (6,9%).
- Debabarrena: 508 (6,5%).
- Tolosaldea: 465 (5,9%).
- Debagoiena: 444 (5,7%).
- Otros: 436 (5,6%).

Donostiak, probintziako hiriburua izaki, badu faktore garrantzitsu bat bere alde, hain zuzen ere, entitate askok bertan dutela helbide soziala, produkzio zentroak probintziako beste toki batzuetan egon arren. Horrek, noski, badu eraginik bai aitorten kopuruaren eta bai gainerako aldagaien banaketan (oinarri likidagarria, kuota osoan eta Ogasunari egindako diru-sarreretan), jarraian ikusiko dugunez.

Donostia, al ser la capital de la provincia, se beneficia de que muchas entidades mantengan allí su domicilio social, aún teniendo sus centros de producción distribuidos en otros puntos de la provincia. Naturalmente, este hecho afecta tanto al reparto del número de declarantes, como a la distribución del resto de variables (base liquidable, cuota íntegra e ingresos en Hacienda), tal y como veremos a continuación.

GRÁFICO 3.16. GRAFIKOA

Oinarri likidagarria, kuota osoa eta Ogasunari egindako diru-sarrerak. Banaketa eskualdeen arabera

Distribución de la base liquidable, cuota íntegra e ingresos en Hacienda, por comarcas

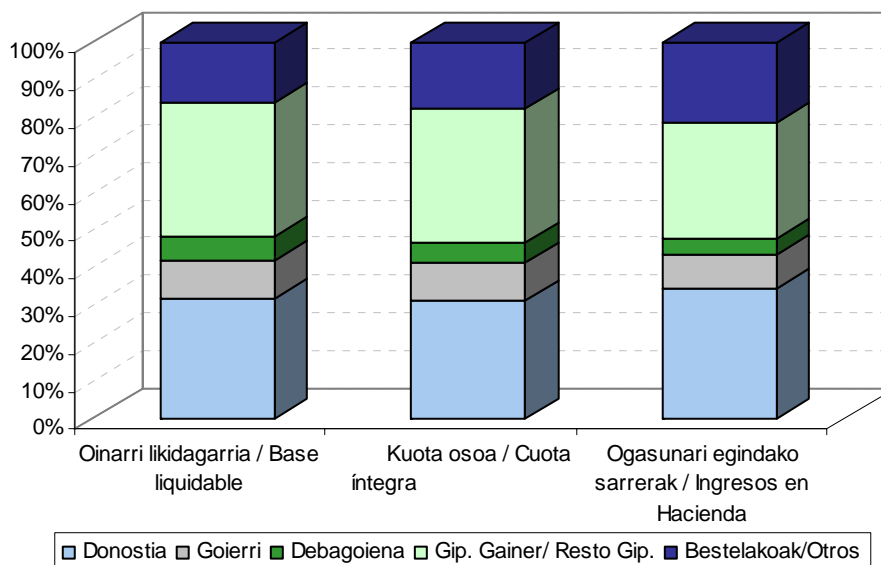



Donostia kontzeptu guztietan gailentzen da

Aitorpen kopuruarekin gertatzen den bezala, Donostia beste eskualde guztiei ere nagusitzen zaie oinarri likidagarrian (%32,2), kuota osoan (%31,5), zerga-pizgarrietan (%18,5) eta Ogasunari egindako diru-sarreretan (%34,7).

Gainerako eskualdeen artean Goierri eta Urola Kosta nabarmentzen dira. Goierri oinarriaren %10,1, kuotaren %10,0 eta Ogasunari egindako sarreraren %8,8arekin, gainera pizgarri fiskalegatik aplikaturiko portzentaje handiena dauka (%21,7). Urola Kosta oinarriaren %9,5, kuotaren %9,6 eta Ogasunari egindako sarreraren %7,7arekin.

“Bestelakoen” taldea ere aipatzekoa da: oinarriaren %15,9, kuotaren %17,5 eta Ogasunari egindako sarreraren %21,3.

Lauen artean oinarri, kuota eta sarrera osoaren %67,7 baino gehiago hartzen dute; aldiz, gainerako eskualdeen partaidetza askoz txikiagoa da.

Debagoienak batez besteko tasa nominalik eta efektiborik txikiena du

Debagoienan batez besteko tasa nominala %23,8 da, orokorra %26,5ekoa denean. Hauxe da arrazoia: sozietate kooperatibo askok eskualde honetan dutela helbide soziala eta beren karga tasak orokorra baino txikiagoak direla. Bere batez besteko tasa efektiboa ere txikiena da: %10,7, oinarri likidagarri positiboa izan duten aitortzaile kopuru osoarena %15,7 izan denean.

Bidasoa Beheek batez besteko tasa nominalaren eta efektiboaren arteko diferentziarik handiena du.

Bidasoa Behea eskualdean batez besteko tasa efektiboa %12,2 da, batez besteko tasa nominala %26,5 den bitartean. Hauxe da arrazoia: Bidasoa Behean kuota

Donostia sobresale en todos los conceptos

Al igual que ocurre con el número de declaraciones, Donostia acumula también la mayoría de la base liquidable (32,2%), de la cuota íntegra (31,5%), de los incentivos fiscales (18,5%) y de los ingresos en Hacienda (34,7%).

Del resto de comarcas sobresalen Goierri y Urola Kosta. Goierri con un 10,1% de la base, 10,0% de la cuota y 8,8% de los ingresos en Hacienda, además de ostentar el mayor porcentaje en cuanto incentivos fiscales aplicados, con un 21,7%. Urola Kosta con un 9,5% de la base, 9,6% de la cuota y 7,7% de los ingresos en Hacienda.

También destaca el grupo de Otros (15,9% de la base, 17,5% de la cuota y 21,3% de los ingresos en Hacienda).

Entre las cuatro se reparten más del 67,7% del total de base, cuota e ingresos, mientras que la aportación de cada una de las comarcas restantes es muy inferior.

Debagoiena es la comarca con menor tipo medio nominal y efectivo

El tipo medio nominal en Debagoiena es del 23,8%, frente al 26,5% general. La razón: en esta comarca se concentra el domicilio social de muchas sociedades cooperativas, con tipos de gravamen inferiores al general. Su tipo medio efectivo también es el más bajo: el 10,7% frente al 15,7% del total de declarantes con base liquidable positiva.

Bidasoa Behea presenta el mayor diferencial entre tipo medio nominal y efectivo

El tipo medio efectivo en Bidasoa Behea es del 12,2%, frente al 26,5% de tipo medio nominal. La razón: en esta comarca la cuota íntegra se reduce en un 45,8% por



osoa %45,8 murriztu da hobariengatik eta ezarpen bikoitzaren kenkariengatik eta %8,1 jarduera ekonomikorako pizgarriengatik.

Bestalde, aipatzekoa da Donostiak batez besteko tasa efektiborik handiena duela: %16,9. Jarraian Oarsoaldea kokatzen da %16,0ko tasa efektiboarekin.

las deducciones por doble imposición y bonificaciones y en un 8,1% por incentivos a la actividad económica.

Por otro lado, cabe destacar que Donostia presenta el mayor tipo medio efectivo: 16,9%, seguido de Oarsoaldea con el 16,0%.

GRÁFICO 3.17. GRAFIKOA
Batez besteko tasa nominala eta tasa efektiboa eskualdeen arabera
Tipo medio nominal y tipo medio efectivo por comarcas

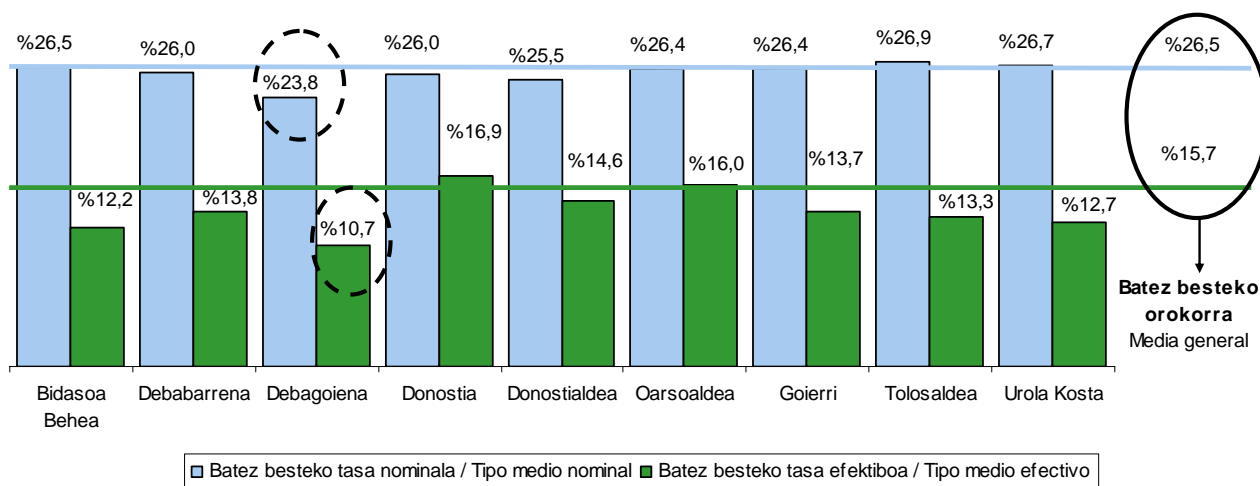

3.5. ZERGA BATERAKUNTZAREN ARAUBIDEAK (SOZINETATE TALDEEN TRIBUTAZIOAK) SORRARAZTEN DITUEN ALDEAK.

Lehenago adierazi den bezala, zerga baterakuntzaren araubidean (sozietate taldeen araubidean) tributatzen duten enpresek bi aitopren aurkeztu behar dituzte: banakakoa eta taldeari dagokiona. Gure analisisian banakako aitoprenaren emaitza hartu dugu kontuan, baina emaitza horrek ez du zertan bat etorri taldeak aurkeztutako aitoprenean ordaindu edo itzuli behar den likidoarekin (benetan ordaindutakoarekin edo eskatutako itzulketarekin).

Sozietate taldeen tributazioan, hainbat doikuntza, baterakuntza eta ezabaketa egiten dira talde barruko eragiketetan. Emaitza positibo edo negatiboak, kenkariak eta enpresen

3.5. DIFERENCIAS QUE GENERA EL RÉGIMEN DE CONSOLIDACIÓN FISCAL (TRIBUTACIÓN DE GRUPOS CONSOLIDADOS).

Como hemos comentado con anterioridad las empresas que tributan por el régimen de consolidación fiscal (Grupos Consolidados) presentan declaración individual y declaración del grupo. En nuestro análisis tenemos en cuenta el resultado de la declaración individual, que no tiene porque coincidir con el líquido a ingresar o a devolver presentado por el grupo (importe realmente ingresado o cuya devolución se solicita).

En la tributación del grupo se realizan diversos ajustes, consolidaciones y eliminaciones de las operaciones intergrupo. Los resultados positivos o negativos, las deducciones y las bonificaciones de las



hobariak ekitaldi fiskal berean konpentsatzen dira, ez dira uzten geroko ekitaldietan aplikatu edo konpentsatzeko, eta horren ondorioz, taldearentzat gerorapena gertatuko da zergaren ordainketan.

Puntu honetan saiatuko gara kalkulatzeko zer diferentzia erakusten duen gure analisisan kalkulaturako emaitzak benetan ordaindutako zenbatekoaren edo itzultzeko eskatutakoaren aldean. Guk kalkulaturako emaitza 200 ereduaren oinarrituta dago, eta benetan ordaindutako zenbatekoa edo itzultzeko eskatutakoa 200, 220 eta 222 ereduetatik hartu da.

200 ereduaren bidez aurkeztutako aitortuen kuota diferentzial osoak 188,8 milioi euro ordaintzea eman du (221,7 milioi euro oinarri likidagarri positiboa duten enpresek ordaintzekoak dira, eta 221,7 milioi euro oinarri likidagarri negatiboa duten enpresei itzultzekoak).

188,6 milioi euro horietatik, 112,1 milioi zerga baterakuntzaren araubidean tributatu duten sozietateen banakako aitortuari dagozkio. Hau da, 200 ereduko kuota diferentzial osoaren %59,4 ez da ordaintzera iristen.

Zerga baterakuntzaren araubidea aplikatu duten sozietateen benetako tributazioa 220 ereduaren aitortutako diru-sarrerengatik (3,7 milioi) eta 222 ereduaren aitortutakoengatik (14,8 milioi) gertatzen da. 18,5 milioi euro guztira.

distintas empresas se compensan en el propio ejercicio fiscal, y no pasan como saldos a aplicar o compensar en ejercicios futuros, por lo que para el grupo se produce un diferimiento en el pago del impuesto.

En este punto vamos a tratar de calcular la diferencia entre el resultado calculado en nuestro análisis (basado en el modelo 200) y el importe realmente ingresado o cuya devolución se solicita (basado en los modelos 200,220 y 222).

La cuota diferencial total de las declaraciones del modelo 200 asciende a 188,6 millones de euros a ingresar (221,7 millones de euros a ingresar por las empresas con base liquidable positiva, y 33,1 millones de euros a devolver a las empresas con base liquidable negativa).

De esos 188,6 millones de euros corresponden a la tributación individual de las sociedades que tributan en el régimen de consolidación fiscal 112,1 millones de euros. Es decir, el 59,4% del total de la cuota diferencial del modelo 200 no llega a ingresarse.

Las sociedades del régimen de consolidación fiscal tributan realmente por lo que ingresan por el modelo 220 (3,7 millones de euros) y por el modelo 222 (14,8 millones de euros). En total, 18,5 millones de euros.



CUADRO 3.1 TAULA
Zerga baterakuntzaren araubidearen eragina
Efecto del régimen de consolidación fiscal

	KONTZEPTUA	CONCEPTO	Zenbatekoa Importe
	Aitorpen guztiak (200 eredua)	Todas las declaraciones (modelo 200)	
	Kuota diferentziala	Cuota diferencial	188.648.960
	Zerga baterakuntzaren araubidea	Régimen de consolidación fiscal	
(1)	200 ereduko kuota diferentziala (ez da ordaintzen)	Cuota diferencial modelo 200 (no se ingresa)	112.138.503
(2)	220 ereduko kuota diferentziala (ordaintzen da)	Cuota diferencial modelo 220 (se ingresa)	3.718.281
(3)	222 ereduko konturako ordainketak (ordaintzen da)	Pagos a cuenta modelo 222 (se ingresa)	14.808.192
(1) - (2) - (3)	Zerga baterakuntzaren araubideak eragiten duen diferentzia	Diferencia que provoca el régimen de consolidación fiscal	93.612.030

Zenbatekoak eurotan / Importes en euros

Hortaz, zerga baterakuntzaren araubideak sortzen duen diferentzia (93,6 milioi euro) kenketa honen emaitza izango litzateke: sozietate nagusiek banakako tributazioan ordaindu beharko zutena (112,1 milioi euro) ken benetan ordaindutakoa (18,5 milioi euro).

Por tanto, la diferencia que genera el régimen de consolidación fiscal (93,6 millones de euros) se puede calcular restando a lo que deberían haber pagado en la tributación individual (112,1 millones de euros), los ingresos realmente realizados por las sociedades dominantes (18,5 millones de euros).



ARAUDIAREN ERANSKINA

Hona hemen araudiak izan dituen aldaketa nagusiak, 2011ko ekitaldiko Sozietateen gaineko Zergaren aitorpenean eragin dutenak:

- **4/2010 Foru Araua**, abenduaren 23koa, Gipuzkoako Lurralde Historikoaren 2011ko Aurrekontu Orokorrak onartzen dituena. Sozietateen gaineko Zergan zuzenketa monetarioa egiteko aplikagarri diren koefizienteak onartu zituen.
- **5/2010 Foru Araua**, abenduaren 23koa, zenbait zergatan aldaketa jakin batzuk sartzen dituena. Higiezinaren Merkaturan Inbertitzeko Sozietate Anonimo Kotizatuen (SOCIMI) zerga erregimena jasotzen da.

ANEXO NORMATIVO

Los principales cambios normativos que han afectado a la declaración del Impuesto sobre Sociedades del ejercicio 2011 han sido los siguientes:

- **Norma Foral 4/2010**, de 23 de diciembre, por la que se aprueban los presupuestos generales del Territorio Histórico de Gipuzkoa para 2011. Se aprueban los coeficientes de corrección monetaria aplicables en el Impuesto sobre Sociedades.
- **Norma Foral 5/2010**, de 23 de diciembre, por la que se introducen determinadas modificaciones tributarias. Se introduce el régimen fiscal de las Sociedades Anónimas Cotizadas de Inversión en el Mercado Inmobiliario (SOCIMI).



E.3.1. TAULA SOZIETATE AITORTZAILEEN BILAKAERA IZAERA JURIDIKOAREN ARABERA

CUADRO E.3.1. EVOLUCIÓN DE LAS SOCIEDADES DECLARANTES SEGÚN FORMA JURÍDICA

IZAERA JURIDIKOA	FORMA JURÍDICA	BALIO ABSOLUTUAK VALORES ABSOLUTOS				% EGITURA ESTRUCTURA EN %				% BARIAZIOA VARIACIÓN EN %		
		2008	2009	2010	2011	2008	2009	2010	2011	09/08	10/09	11/10
Sozietate anonimoak	Sociedades Anónimas	2.809	2.856	2.719	2.486	12,2	12,1	11,6	10,6	1,7	-4,8	-8,6
Erantz. mugat. soz.	Sdades. Resp. Limitada	17.306	17.608	17.559	17.544	75,1	74,8	74,8	75,0	1,7	-0,3	-0,1
Sozietate kooperatib.	Sdades. Cooperativas	585	624	650	649	2,5	2,7	2,8	2,8	6,7	4,2	-0,2
Bestelakoak	Otras	2.339	2.452	2.535	2.716	10,2	10,4	10,8	11,6	4,8	3,4	7,1
GUZTIRA	TOTAL	23.039	23.540	23.463	23.395	100,0	100,0	100,0	100,0	2,2	-0,3	-0,3



E.3.2. TAULA SOZIETATE AITORTZAILEEN KOPURUAREN BILAKAERA ERAGIKETA EREMUAREN ARABERA
 CUADRO E.3.2. EVOLUCIÓN DEL NÚMERO DE SOCIEDADES DECLARANTES SEGÚN ÁMBITO DE OPERACIONES

ERAGIKETA EREMUA	ÁMBITO DE OPERACIONES	BALIO ABSOLUTUAK VALORES ABSOLUTOS				% EGITURA ESTRUCTURA EN %				% BARIAZIOA VARIACIÓN EN %		
		2008	2009	2010	2011	2008	2009	2010	2011	09/08	10/09	11/10
Gipuzkoa	Gipuzkoa	22.260	22.695	22.599	22.561	96,6	96,4	96,3	96,4	2,0	-0,4	-0,2
EAE	CAPV	79	90	89	94	0,3	0,4	0,4	0,4	13,9	-1,1	5,6
Erregimen Komuna eta Nafarroa	Régimen Común y Navarra	700	755	775	740	3,0	3,2	3,3	3,2	7,9	2,6	-4,5
GUZTIRA	TOTAL	23.039	23.540	23.463	23.395	100,0	100,0	100,0	100,0	2,2	-0,3	-0,3



E.3.3. TAULA SOZIETATE AITORTZAILEEN KOPURUAREN BILAKAERA ARAUDI APLIKAGARRIAREN ARABERA

CUADRO E.3.3. NÚMERO DE SOCIEDADES DECLARANTES SEGÚN NORMATIVA APLICABLE

ARAUDI APLIKAGARRIA	NORMATIVA APLICABLE	BALIO ABSOLUTUAK VALORES ABSOLUTOS				% EGITURA ESTRUCTURA EN %				% BARIAZIOA VARIACIÓN EN %		
		2008	2009	2010	2011	2008	2009	2010	2011	09/08	10/09	11/10
Gipuzkoako Foru Araudia	Normativa Foral Gipuzkoa	22.407	22.800	22.721	22.654	97,3	96,9	96,8	96,8	1,8	-0,3	-0,3
EAEko gainerako araudia	Normativa Resto CAPV	129	172	141	164	0,6	0,7	0,6	0,7	33,3	-18,0	16,3
Estatuko araudia	Normativa Común	503	568	601	577	2,2	2,4	2,6	2,5	12,9	5,8	-4,0
GUZTIRA	TOTAL	23.039	23.540	23.463	23.395	100,0	100,0	100,0	100,0	2,2	-0,3	-0,3



E.3.4. TAULA AITORPEN KOPURUA ETA OINARRI LIKIDAGARRIA GUZTIRA OINARRI LIKIDAGARRIAREN TARTEAK ETA ERAGIKETA EREMUAK KONTUAN HARTUZ
CUADRO E.3.4. NÚMERO DE DECLARACIONES Y BASE LIQUIDABLE TOTAL SEGÚN TRAMOS DE BASE LIQUIDABLE Y ÁMBITO DE OPERACIONES

OINARRI LIKIDAGARRIAREN TARTEAK TRAMOS DE BASE LIQUIDABLE (eurotan / en euros)	GIPUZKOA		EAE CAPV		ESTATUA ESTADO		GUZTIRA TOTAL	
	Aitorpen kop. Nºdeclarac.	Oinarri likidag. Base Liquidable	Aitorpen kop. Nºdeclarac.	Oinarri likidag. Base Liquidable	Aitorpen kop. Nºdeclarac.	Oinarri likidag. Base Liquidable	Aitorpen kop. Nºdeclarac.	Oinarri likidag. Base Liquidable
Hasta -6.000.000 arte	22	-748.677	4	-69.688	91	-14.261.518	117	-15.079.882
-6.000.000 a -3.000.000	46	-189.901	1	-3.292	38	-154.385	85	-347.578
-3.000.000 a -600.000	248	-310.094	11	-13.355	70	-105.660	329	-429.110
-600.000 a -300.000	250	-106.892	3	-1.248	25	-11.931	278	-120.071
-300.000 a -60.000	1.237	-160.880	3	-349	21	-3.669	1.261	-164.898
-60.000 a -30.000	1.030	-43.608	2	-92	4	-171	1.036	-43.871
-30.000 a -6.000	2.773	-41.875	1	-11	1	-19	2.775	-41.905
-6.000 a 0	2.915	-5.841	0	0	1	-6	2.916	-5.846
0	6.676	0	14	0	48	0	6.738	0
0 a 6.000	2.414	4.878	1	3	0	0	2.415	4.881
6.000 a 30.000	2.105	31.670	1	17	4	70	2.110	31.757
30.000 a 60.000	820	34.833	3	115	11	501	834	35.449
60.000 a 300.000	1.359	179.890	7	1.318	48	7.622	1.414	188.830
300.000 a 600.000	295	123.275	9	3.958	41	17.899	345	145.132
600.000 a 3.000.000	302	366.143	26	36.566	113	168.908	441	571.617
3.000.000 a 6.000.000	41	165.824	4	19.071	43	185.277	88	370.172
Más de 6.000.000 -tik gora	28	395.520	4	275.294	181	17.920.032	213	18.590.846
GUZTIRA/TOTAL	22.561	-305.733	94	248.307	740	3.762.949	23.395	3.705.522

Zenbatekoa mila eurokotan / Importe en miles de euros



E.3.5. TAULA AITORPEN KOPURUA ETA GIPUZKOARI ERAGIKETA BOLUMENAREN ARABERA EGOTZITAKO OINARRI LIKIDAGARRIA, OINARRI LIKIDAGARRIAREN TARTEAK ETA ERAGIKETA EREMUAK KONTUAN HARTUZ

CUADRO E.3.5. NÚMERO DE DECLARACIONES Y BASE LIQUIDABLE IMPUTADA A GIPUZKOA SEGÚN EL PORCENTAJE DE VOLUMEN DE OPERACIONES POR TRAMOS DE BASE LIQUIDABLE Y ÁMBITO DE OPERACIONES

OINARRI LIKIDAGARRIAREN TARTEAK TRAMOS DE BASE LIQUIDABLE (eurotan / en euros)	GIPUZKOA		EAE CAPV		ESTATUA ESTADO		GUZTIRA TOTAL	
	Aitorpen kop. Nºdeclarac.	Oinarri likidag. Base Liquidable	Aitorpen kop. Nºdeclarac.	Oinarri likidag. Base Liquidable	Aitorpen kop. Nºdeclarac.	Oinarri likidag. Base Liquidable	Aitorpen kop. Nºdeclarac.	Oinarri likidag. Base Liquidable
Hasta -6.000.000 arte	22	-748.677	3	-21.831	10	-389.158	35	-1.159.666
-6.000.000 a -3.000.000	46	-189.901	1	-3.356	4	-18.229	51	-211.485
-3.000.000 a -600.000	248	-310.094	6	-7.993	40	-51.326	294	-369.412
-600.000 a -300.000	250	-106.892	2	-693	21	-8.616	273	-116.200
-300.000 a -60.000	1.237	-160.880	7	-1.346	64	-8.673	1.308	-170.899
-60.000 a -30.000	1.030	-43.608	3	-142	30	-1.239	1.063	-44.990
-30.000 a -6.000	2.773	-41.875	2	-32	52	-835	2.827	-42.742
-6.000 a 0	2.915	-5.841	1	-1	27	-57	2.943	-5.899
0	6.676	0	14	0	57	0	6.747	0
0 a 6.000	2.414	4.878	7	21	65	155	2.486	5.053
6.000 a 30.000	2.105	31.670	3	51	83	1.331	2.191	33.051
30.000 a 60.000	820	34.833	4	155	47	1.966	871	36.954
60.000 a 300.000	1.359	179.890	14	2.198	115	16.451	1.488	198.538
300.000 a 600.000	295	123.275	9	4.150	34	15.043	338	142.468
600.000 a 3.000.000	302	366.143	14	15.248	62	75.953	378	457.344
3.000.000 a 6.000.000	41	165.824	3	13.732	16	71.331	60	250.886
Más de 6.000.000 -tik gora	28	395.520	1	8.670	13	232.637	42	636.827
GUZTIRA/TOTAL	22.561	-305.733	94	8.829	740	-63.268	23.395	-360.172

Zenbatekoa mila eurokotan / Importe en miles de euros

OHARRA / NOTA :

1) Taula honetatik aurrera aipatzen diren oinarri likidagarriaren zenbatekoak eta likidazioaren gainerako kontzeptuak Gipuzkoari egotzitako kopuruak dira eragiketa bolumenaren portzentajearen arabera.

A partir de este cuadro los importes de la base liquidable y de los demás conceptos de la liquidación se refieren a cantidades imputadas a Gipuzkoa según el porcentaje del volumen de operaciones.



E.3.6. TAULA SOZIATE AITORTZAILEEN KOPURUA ETA OINARRI LIKIDAGARRIA IZAERA JURIDIKOAREN ARABERA

CUADRO E.3.6. NÚMERO DE SOCIEDADES DECLARANTES Y SU BASE LIQUIDABLE SEGÚN FORMA JURÍDICA

IZAERA JURIDIKOA	FORMA JURÍDICA	OINARRI LIKIDAGARRIA > 0 BASE LIQUIDABLE > 0		OINARRI LIKIDAGARRIA ≤ 0 BASE LIQUIDABLE ≤ 0		GUZTIRA TOTAL	
		Aitorpen kop. Nº Decl.	Oinarri likidag. Base Liquidable	Aitorpen kop. Nº Decl.	Oinarri likidag. Base Liquidable	Aitorpen kop. Nº Decl.	Oinarri likidag. Base Liquidable
Sozietate anonimoak	Sociedades Anónimas	1.124	770.891	1.362	-497.040	2.486	273.851
Erantzukizun mugatuko soz.	Soc.de Responsabilidad Limitada	6.198	821.629	11.346	-1.175.948	17.544	-354.319
Sozietate kooperatiboak	Sociedades Cooperativas	216	87.980	433	-58.434	649	29.546
Bestelakoak	Otras	316	80.621	2.400	-389.871	2.716	-309.250
GUZTIRA	TOTAL	7.854	1.761.121	15.541	-2.121.294	23.395	-360.172

Zenbatekoa mila eurokotan / Importe en miles de euros



URTEKO TXOSTENA 2012 INFORME ANUAL

E.3.7. TAULA OINARRI LIKIDAGARRI NEGATIBOA DUTEN SOZIETATEEN LIKIDAZIO BATERATUA

CUADRO E.3.7. LIQUIDACIÓN CONSOLIDADA DE SOCIEDADES CON BASE LIQUIDABLE NEGATIVA

KONTZEPTUA	CONCEPTO	ZENBATEKOA IMPORTE
1. Aitorpen kopurua	1. Número de declaraciones	15.541
2. Kontabilitate emaitza	2. Resultado contable	-1.480.531
3. Kontabilitatez kanpoko doiketa positiboak	3. Ajustes extracontables positivos	872.560
4. Kontabilitatez kanpoko doiketa negatiboak	4. Ajustes extracontables negativos	1.356.307
5. Oinarri ezargarria (2+3-4)	5. Base imponible (2+3-4)	-1.964.278
6. Aurreko ekitalditako O.E. negatiboen konp.	6. Compensación B.I. negativas ejerc. anteriores	157.015
7. Oinarri likidagarria (5-6)	7. Base liquidable (5-6)	-2.121.294
8. Bazkideei oinarria egozten dieten soziet. kop.	8. Nº sociedades imputan base a sus socios	334
9. Bazkideei oin.a egozten dieten soz.teen O. L.a	9. B.L. de sociedades que imputan base a sus socios	-17.685
10. Beste sozietateen oinarri likidagarria (7-9)	10. Base liquidable resto sociedades (7-9)	-2.103.609
11. Kuota osoa	11. Cuota íntegra	0
12. Kenkaria ezarpen bikoitzagatik	12. Deducciones por doble imposición	0
13. Hobariak	13. Bonificaciones	0
14. Kuota likido positiboa (11-12-13)	14. Cuota líquida positiva (11-12-13)	0
15. Kuotan mugatutako kenkariak	15. Deducciones con límite de cuota	0
16. Kuotan mugaturik ez dauden kenkariak	16. Deducciones sin límite de cuota	0
17. Kuota efektibo positiboa (14-15-16)	17. Cuota efectiva positiva (14-15-16)	0
18. Atxikipenak	18. Retenciones	34.871
19. Konturako ordainketak	19. Pagos a cuenta	231
20. Gardent. fiskaleko soziet.ek egotzitako kuota	20. Cuota imputada por sociedades en transparencia fiscal	0
21. Ordaindu (+) edo itzultzeko (-) kuota diferentz. (17-18-19-20)	21. Cuota diferencial a ingresar (+) o a devolver (-) (17-18-19-20)	-35.102
22. Bazkid. egoiliarrei egotz dakizkiekeen kenk.ak	22. Devoluciones atribuibles a socios residentes	0
23. Gehik.aur.ekitaldietako onurak galtzeagatik	23. Incremento por pérd. Bº ej.ant.	1.751
24. Aurreko gehik.gaineko berandutza interesak	24. Intereses de demora s/ anteriores incrementos	288
25. Ordaindu (+) edo itzultzeko (-) likidoa (21+22+23+24)	25. Líquido a ingresar (+) o a devolver (-) (21+22+23+24)	-33.064
Pro memoria :	Pro memoria:	
26. Jard. ekonomikoari emandako pizgarri fiskalak (15+16)	26. Incentivos fiscales a la actividad económica (15+16)	0
27. Herri ogasunari egindako ordainketak (18+19+25)	27. Ingresos en la hacienda pública (18+19+25)	2.038

Zenbatekoa mila eurokotan / Importe en miles de euros



E.3.8. TAULA OINARRI LIKIDAGARRI POSITIBOA DUTEN SOZIEATEEN LIKIDAZIO BATERATUA
CUADRO E.3.8. LIQUIDACIÓN CONSOLIDADA DE SOCIEDADES CON BASE LIQUIDABLE POSITIVA

KONTZEPTUA	CONCEPTO	IMPORTE
1. Aitorpen kopurua	1. Número de declaraciones	7.854
2. Kontabilitate emaitza	2. Resultado contable	1.845.873
3. Kontabilitatez kanpoko doiketa positiboak	3. Ajustes extracontables positivos	409.016
4. Kontabilitatez kanpoko doiketa negatiboak	4. Ajustes extracontables negativos	434.926
5. Oinarri ezargarria (2+3-4)	5. Base imponible (2+3-4)	1.819.963
6. Aurreko ekitalditako O.E. negatiboen konp.	6. Compensación B.I. negativas ejerc. anteriores	58.842
7. Oinarri likidagarria (5-6)	7. Base liquidable (5-6)	1.761.121
8. Bazkideei oinarria egozten dieten soziet. kop.	8. N° sociedades imputan base a sus socios	144
9. Bazkideei oin.a egozten dieten soz.teen O. L.a	9. B.L. de sociedades que imputan base a sus socios	53.013
10. Beste sozietateen oinarri likidagarria (7-9)	10. Base liquidable resto sociedades (7-9)	1.708.109
11. Kuota osoa	11. Cuota íntegra	452.871
12. Kenkaria ezarpen bikoitzagatik	12. Deducciones por doble imposición	90.053
13. Hobariak	13. Bonificaciones	12.309
14. Kuota likido positiboa (11-12-13)	14. Cuota líquida positiva (11-12-13)	350.510
15. Kuotan mugatutako kenkariak	15. Deducciones con límite de cuota	61.961
16. Kuotan mugaturik ez dauden kenkariak	16. Deducciones sin límite de cuota	21.083
17. Kuota efektibo positiboa (14-15-16)	17. Cuota efectiva positiva (14-15-16)	267.466
18. Atxikipenak	18. Retenciones	36.602
19. Konturako ordainketak	19. Pagos a cuenta	9.896
20. Gardent. fiskaleko soziet.ek egotzitako kuota	20. Cuota imputada por sociedades en transparencia fiscal	0
21. Ordaindu (+) edo itzultzeko (-) kuota diferentz. (17-18-19-20)	21. Cuota diferencial a ingresar (+) o a devolver (-) (17-18-19-20)	220.967
22. Bazkid. egoiliarrei egotz dakizkiekeen kenk.ak	22. Devoluciones atribuibles a socios residentes	0
23. Gehik.aur.ekitaldietako onurak galtzeagatik	23. Incremento por pérd. B° ej.ant.	681
24. Aurreko gehik.gaineko berandutza interesak	24. Intereses de demora s/ anteriores incrementos	65
25. Ordaindu (+) edo itzultzeko (-) likidoa (21+22+23+24)	25. Líquido a ingresar (+) o a devolver (-) (21+22+23+24)	221.713
Pro memoria :	Pro memoria:	
26. Jard. ekonomikoari emandako pizgarri fiskalak (15+16)	26. Incentivos fiscales a la actividad económica (15+16)	83.044
27. Herri ogasunari egindako ordainketak (18+19+25)	27. Ingresos en la hacienda pública (18+19+25)	268.212

Zenbatekoa mila eurokotan / Importe en miles de euros



E.3.9. TAULA OINARRI LIKIDAGARRI POSITIBOA DUTEN SOZETATEAK. PORTZENTAJEAK IZAERA JURIDIKOAREN ARABERA

CUADRO E.3.9. SOCIEDADES CON BASE LIQUIDABLE POSITIVA. PORCENTAJES SEGÚN FORMA JURÍDICA

KONTZEPTUA	CONCEPTO	SOZ.ANONIMOAK SOC. ANÓNIMAS	ERAN.MUG.SOZIET. SOC.RESP.LIMIT.	SOZ.KOOPERAT. SOC.COOPERAT.	BESTELAKOAK OTRAS	GUZTIRA TOTAL
1. Batez besteko tasa nominala	1. Tipo medio nominal	28,2	26,4	19,4	5,5	26,5
2. Batez besteko tasa efektiboa	2. Tipo medio efectivo	16,9	16,5	2,2	4,1	15,7
3. Pizgarri fiskalen % kuota osoarekiko	3. Incentivos fiscales en % sobre cuota íntegra	24,6	11,1	31,1	18,4	18,3
4. Aitorpen kopurua, guztiarekiko	4. Número de declaraciones s/total	14,3	78,9	2,8	4,0	100,0
5. Kontabilitate emaitza, guztiarekiko	5. Resultado contable s/total	41,3	47,4	6,7	4,7	100,0
6. Oinarri likidagarria, guztiarekiko	6. Base liquidable s/total	45,1	48,1	5,2	1,6	100,0
7. Kuota osoa, guztiarekiko	7. Cuota íntegra s/total	48,0	47,9	3,8	0,3	100,0
8. Jarduera ekonomikorako pizgarri fiskalak, guztiarekiko	8. Incentivos fiscales a la activ.económica s/total	64,2	29,0	6,4	0,3	100,0
9. Ogasunari egindako ordainketak, guztiarekiko	9. Ingresos en la hacienda pública s/total	48,5	50,4	0,7	0,4	100,0



E.3.10. TAULA OINARRI LIKIDAGARRI POSITIBOA DUTEN SOZIETATEAK. PORTZENTAJEAK ARAUDI APLIKAGARRIAREN ARABERA

CUADRO E.3.10. SOCIEDADES CON BASE LIQUIDABLE POSITIVA. PORCENTAJES SEGÚN NORMATIVA APLICABLE

KONTZEPTUA	CONCEPTO	GIP.KO FORU ARAUT. NOR.FORAL GIPUZK.	EAE GAINERAKO ARAU. NOR. RESTO CAPV	ESTATUKO ARAU. NORM. COMÚN	GUZTIRA TOTAL
1. Batez besteko tasa nominala	1. Tipo medio nominal	26,0	27,9	29,4	26,5
2. Batez besteko tasa efektiboa	2. Tipo medio efectivo	14,7	19,4	21,0	15,7
3. Pizgarri fiskalen % kuota osoarekiko	3. Incentivos fiscales en % sobre cuota íntegra	20,7	16,2	6,3	18,3
4. Aitorpen kopurua, guztiarekiko	4. Número de declaraciones s/total	94,4	1,2	4,4	100,0
5. Kontabilitate emaitza, guztiarekiko	5. Resultado contable s/total	84,2	2,5	13,3	100,0
6. Oinarri likidagarria, guztiarekiko	6. Base liquidable s/total	83,3	2,8	14,0	100,0
7. Kuota osoa, guztiarekiko	7. Cuota íntegra s/total	81,6	2,9	15,5	100,0
8. Jarduera ekonomikorako pizgarri fiskalak, guztiarekiko	8. Incentivos fiscales a la activ.económica s/total	92,1	2,6	5,3	100,0
9. Ogasunari egindako ordainketak, guztiarekiko	9. Ingresos en la hacienda pública s/total	77,9	3,4	18,6	100,0



E.3.11. TAULA OINARRI LIKIDAGARRI POSITIBOA DUTEN SOZIJATEAK. PORTZENTAJEAK HELBIDEAREN ARABERA

CUADRO E.3.11. SOCIEDADES CON BASE LIQUIDABLE POSITIVA. PORCENTAJES SEGÚN DOMICILIO

KONTZEPTUA	BIDASOA BEHEA	DEBABARRENA	DEBAGOIENA	DONOSTIA	DONOSTIALDEA	OARSOALDEA	GOIERRI	TOLOSALDEA	UROLA KOSTA	GIPUZKOA	BESTELAKOAK OTROS	GUZTIRA TOTAL
1. Batez besteko tasa nominala												
Tipo medio nominal	26,5	26,0	23,8	26,0	25,5	26,4	26,4	26,9	26,7	26,0	29,1	26,5
2. Batez besteko tasa efektiboa												
Tipo medio efectivo	12,2	13,8	10,7	16,9	14,6	16,0	13,7	13,3	12,7	14,7	21,0	15,7
3. Pizagarri fiskalen % kuota osoarekiko												
Incentivos fiscales en % sobre cuota íntegra	8,1	36,6	20,5	10,8	27,5	27,1	39,7	17,8	26,3	20,5	7,9	18,3
4. Aitorpen kopurua, guztiarekiko												
Número de declaraciones s/total	9,7	6,5	5,7	33,5	9,4	7,2	6,9	5,9	9,7	94,4	5,6	100,0
5. Kontabilitate emaitza, guztiarekiko												
Resultado contable s/total	4,7	3,9	6,3	33,2	7,6	4,4	8,5	6,2	10,2	85,1	14,9	100,0
6. Oinarri likidagarria, guztiarekiko												
Base liquidable s/total	4,7	3,8	6,1	32,2	7,5	4,1	10,1	6,2	9,5	84,1	15,9	100,0
7. Kuota osoa, guztiarekiko												
Cuota íntegra s/total	4,7	3,7	5,5	31,5	7,2	4,0	10,0	6,3	9,6	82,5	17,5	100,0
8. Jarduera ekonomikorako pizgarri fiskalak, guztiarekiko												
Incentivos fiscales a la activ.económica s/total	2,1	7,4	6,2	18,5	10,8	6,0	21,7	6,1	13,7	92,5	7,5	100,0
9. Ogasunari egindako ordainketak, guztiarekiko												
Ingresos en la hacienda pública s/total	3,7	3,3	4,2	34,7	6,9	4,1	8,8	5,3	7,7	78,7	21,3	100,0

E.3.12. TAULA SOZIEATEEN GAINEKO ZERGAREN LIKIDAZIO BATERATUA IZAERA JURIDIKOAREN ARABERA

CUADRO E.3.12. LIQUIDACIÓN CONSOLIDADA DEL IMPUESTO SOBRE SOCIEDADES SEGÚN FORMA JURÍDICA

KONTZEPTUA	CONCEPTO	SOZIEATE ANONIMOAK SOCIEDADES ANÓNIMAS			ERANTZ. MUGATUKO SOZ. SOC. DE RESPON. LIMITADA			SOZIEATE KOOPERATIBOAK SOCIEDADES COOPERATIVAS			BESTELAKOAK OTRAS			GUZTIRA TOTAL		
		Oin.liki.>0 Base Liq.>0	Oin.liki ≤ 0 Base Liq. ≤ 0	Guztira Total	Oin.liki.>0 Base Liq.>0	Oin.liki ≤ 0 Base Liq. ≤ 0	Guztira Total	Oin.liki.>0 Base Liq.>0	Oin.liki ≤ 0 Base Liq. ≤ 0	Guztira Total	Oin.liki.>0 Base Liq.>0	Oin.liki ≤ 0 Base Liq. ≤ 0	Guztira Total	Oin.liki.>0 Base Liq.>0	Oin.liki ≤ 0 Base Liq. ≤ 0	Guztira Total
		1. Aitorpen kopurua	1. Número de declaraciones	1.124	1.362	2.486	6.198	11.346	17.544	216	433	649	316	2.400	2.716	7.854
2. KONTABILITATE EMAITZA	2. RESULTADO CONTABLE	761.436	-294.632	466.804	874.584	-1.058.600	-184.015	123.199	-13.535	109.664	86.654	-113.764	-27.110	1.845.873	-1.480.531	365.342
3. Kontabilitatez kanpoko doiketa positiboak	3. Ajustes extracontables positivos	272.956	122.781	395.737	88.512	425.867	514.379	29.469	34.644	64.113	18.079	289.268	307.348	409.016	872.560	1.281.576
4. Kontabilitatez kanpoko doiketa negatiboak	4. Ajustes extracontables negativos	240.978	277.216	518.194	115.600	457.440	573.040	61.071	76.102	137.173	17.276	545.549	562.825	434.926	1.356.307	1.791.232
5. OINARRI EZARGARRIA (2+3-4)	5. BASE IMPONIBLE (2+3-4)	793.414	-449.067	344.346	847.496	-1.090.173	-242.677	91.597	-54.993	36.604	87.457	-370.045	-282.588	1.819.963	-1.964.278	-144.315
6. Aurreko ekitoi E. negatiboaren konpentsazioa	6. Compensación B.I. negativas ejerc.ant.	22.523	47.973	70.495	25.867	85.775	111.642	3.617	3.441	7.058	6.836	19.827	26.662	58.842	157.015	215.857
7. OINARRI LIKIDAGARRIA (5-6)	7. BASE LIQUIDABLE (5-6)	770.891	-497.040	273.851	821.629	-1.175.948	-354.319	87.980	-58.434	29.546	80.621	-389.871	-309.250	1.761.121	-2.121.294	-360.172
8. Bazkideei oinarria egotzen dieten soziet.kop.	8. N° sociedades imputan base a sus socios	0	0	0	0	0	0	0	0	0	144	334	478	144	334	478
9. Bazkideei oin a egotzen dieten soz.teen O.L.a	9. B.L. de sociedades que imputan base a sus socios	0	0	0	0	0	0	0	0	0	53.013	-17.685	35.328	53.013	-17.685	35.328
10. BESTE SOZIEATEEN OINARRI LIKID. (7-9)	10. BASE LIQUID. RESTO SOCIEDADES (7-9)	770.891	-497.040	273.851	821.629	-1.175.948	-354.319	87.980	-58.434	29.546	27.608	-372.187	-344.578	1.708.109	-2.103.609	-395.500
11. KUOTA OSOA	11. CUOTA INTEGRAL	217.183	0	217.183	217.053	0	217.053	17.108	0	17.108	1.528	0	1.528	452.871	0	452.871
12. Kenkaria ezarpen bikoitzagatik	12. Deduc. doble imposición	29.082	0	29.082	58.084	0	58.084	2.772	0	2.772	115	0	115	90.053	0	90.053
13. Hobariak	13. Bonificaciones	5.150	0	5.150	61	0	61	7.098	0	7.098	0	0	0	12.309	0	12.309
14. KUOTA LIKIDO POSITIBOA (11-12-13)	14. CUOTA LIQUIDA POSITIVA (11-12-13)	182.951	0	182.951	158.909	0	158.909	7.238	0	7.238	1.412	0	1.412	350.510	0	350.510
15. Kuotan mugatutako kenkariak	15. Deducciones con límite cuota	40.902	0	40.902	17.490	0	17.490	3.373	0	3.373	197	0	197	61.961	0	61.961
16. Kuotan mugaturik ez dauden kenkariak	16. Deducciones sin límite cuota	12.427	0	12.427	6.625	0	6.625	1.946	0	1.946	85	0	85	21.083	0	21.083
17. KUOTA EFEKTIBO POSITIBOA (14-15-16)	17. CUOTA EFECTIVA POSITIVA (14-15-16)	129.622	0	129.622	134.794	0	134.794	1.919	0	1.919	1.131	0	1.131	267.466	0	267.466
18. Atxikipenak	18. Retenciones	11.532	7.211	18.743	19.410	8.536	27.946	3.494	5.093	8.588	2.166	14.031	16.197	36.602	34.871	71.473
19. Konturatuako ordainketak	19. Pagos a cuenta	8.953	151	9.104	343	80	422	10	0	10	591	0	591	9.896	231	10.128
20. Gardent. fiskaleko soziet.ek egotzitako kuota	20. Cuota imput. sdades. transparencia fiscal	0	0	0	0	0	0	0	0	0	0	0	0	0	0	0
21. ORDAINDU (+) EDO ITZULTZEKO (-)	21. CUOTA DIFERENCIAL A INGRESAR(+)	109.137	-7.363	101.774	115.041	-8.615	106.426	-1.585	-5.093	-6.679	-1.626	-14.031	-15.657	220.967	-35.102	185.864
22. Bazkid. egotz. aur. ekitald. dietak	22. Devolución atribuibles a socios residentes	0	0	0	0	0	0	0	0	0	0	0	0	0	0	0
23. Gehik. aur. ekitald. dietak onurak galtzeagatik	23. Incremento por pérđ. b° ej.ant.	343	487	830	335	964	1.299	0	0	0	4	299	303	681	1.751	2.432
24. Aurreko gehik. gaineke berandutza interesak	24. Intereses demora s/ant. incrementos	28	72	100	37	170	208	0	0	0	0	45	45	65	288	353
25. ORDAINDU (+) EDO ITZULTZEKO (-)	25. LIQUIDO A INGRESAR(+)	109.508	-6.803	102.704	115.413	-7.480	107.932	-1.585	-5.093	-6.679	-1.622	-13.687	-15.309	221.713	-33.064	188.649
26. LIKIDOA (21+22+23+24)	A DEVOLVER(-) (21+22+23+24)															
PRO MEMORIA :	PRO MEMORIA :															
26. Jard. ekonomikoari emandako pizgarri fiskalak (15+16)	26. Incentivos fiscales a la actividad económica (15+16)	53.329	0	53.329	24.115	0	24.115	5.319	0	5.319	281	0	281	83.044	0	83.044
27. Herri ogasunari egindako ordainketak (18+19+25)	27. Ingresos en la hacienda pública (18+19+25)	129.992	560	130.551	135.165	1.135	136.300	1.919	0	1.919	1.135	344	1.479	268.212	2.038	270.250

Zenbatekoa mila eurokotan / Importe en miles de euros



E.3.13. TAULA SOZIETATEEN GAINEKO ZERGAREN LIKIDAZIO BATERATUA OINARRI LIKIDAGARRIAREN TARTEEN ARABERA

CUADRO E.3.13. LIQUIDACIÓN CONSOLIDADA DEL IMPUESTO SOBRE SOCIEDADES POR TRAMOS DE BASE LIQUIDABLE

KONTZEPTUA	CONCEPTO	OINARRI LIKIDAGARRIAREN MAILAK MILA EUROKOTAN OIN. LIKI. ≤ 0 / TRAMOS DE BASE LIQUIDABLE EN MILES DE EUROS BASE LIQ. ≤ 0									
		Hasta -6.000 arte	-6.000 a -3.000	-3.000 -600	-600 a -300	-300 a -60	-60 a -30	-30 a -6	-6 a 0	0	Guztira Total
1. Aitorpen kopurua	1. Número de declaraciones	35	51	294	273	1.308	1.063	2.827	2.943	6.747	15.541
2. KONTABILITATE EMAITZA	2. RESULTADO CONTABLE	-636.733	-195.904	-472.935	-111.245	-164.126	-43.247	-37.162	-7.187	188.008	-1.480.531
3. Kontabilitatez kanpoko doiketa positiboak	3. Ajustes extracontables positivos	242.978	69.706	197.591	36.238	56.328	5.232	23.810	4.989	235.689	872.560
4. Kontabilitatez kanpoko doiketa negatiboak	4. Ajustes extracontables negativos	765.911	85.287	94.068	41.193	63.102	6.975	29.390	3.701	266.681	1.356.307
5. OINARRI EZARGARRIA (2+3-4)	5. BASE IMPONIBLE (2+3-4)	-1.159.666	-211.485	-369.412	-116.200	-170.899	-44.990	-42.742	-5.899	157.015	-1.964.278
6. Aurreko ekil.O.E. negatiboen konpentsazioa	6. Compensación B.I. negativas ejerc.ant.	0	0	0	0	0	0	0	0	157.015	157.015
7. OINARRI LIKIDAGARRIA (5-6)	7. BASE LIQUIDABLE (5-6)	-1.159.666	-211.485	-369.412	-116.200	-170.899	-44.990	-42.742	-5.899	0	-2.121.294
8. Bazkideei oinarria egotzen dieten soziet.kop.	8. Nº sociedades imputan base a sus socios	0	0	8	4	25	9	24	116	148	334
9. Bazkideei oin.a egotzen dieten soz.teen O.L.a	9. B.L. de sociedades que imputan base a sus socios	0	0	-12.009	-1.862	-2.978	-372	-367	-98	0	-17.685
10.BESTE SOZIETATEEN OINARRI LIKID. (7-9)	10. BASE LIQUID. RESTO SOCIEDADES (7-9)	-1.159.666	-211.485	-357.403	-114.339	-167.921	-44.618	-42.375	-5.802	0	-2.103.609
11. KUOTA OSOA	11. CUOTA INTEGRAL	0	0	0	0	0	0	0	0	0	0
12. Kenkaria ezarpen bikoitzagatik	12. Deduc. doble imposición	0	0	0	0	0	0	0	0	0	0
13. Hobariak	13. Bonificaciones	0	0	0	0	0	0	0	0	0	0
14. KUOTA LIKIDO POSITIBOA (11-12-13)	14. CUOTA LIQUIDA POSITIVA (11-12-13)	0	0	0	0	0	0	0	0	0	0
15. Kuotan mugatutako kenkariak	15. Deduciones con límite cuota	0	0	0	0	0	0	0	0	0	0
16. Kuotan mugaturik ez dauden kenkariak	16. Deduciones sin límite cuota	0	0	0	0	0	0	0	0	0	0
17. KUOTA EFEKTIBO POSITIBOA (14-15-16)	17. CUOTA EFECTIVA POSITIVA (14-15-16)	0	0	0	0	0	0	0	0	0	0
18. Atxikipenak	18. Retenciones	4.587	2.501	6.748	1.100	2.631	790	2.858	745	12.911	34.871
19. Konturatuko ordainketak	19. Pagos a cuenta	0	0	107	0	56	18	21	3	26	231
20. Gardent. fiskaleko soziet.ek egotzitako kuota	20. Cuota imput. sdades. transparencia fiscal	0	0	0	0	0	0	0	0	0	0
21. ORDAINDU (+) EDO ITZULTZEKO (-)	21. CUOTA DIFERENCIAL A INGRESAR(+)	-4.587	-2.501	-6.855	-1.100	-2.688	-809	-2.879	-747	-12.937	-35.102
KUOTA DIFERENTZIALA (17-18-19-20)	O A DEVOLVER (-) (17-18-19-20)	0	0	0	0	0	0	0	0	0	0
22. Bazkid.egoiliarrei egotz dakizkiekeen kenk.ak	22. Devolución atribuibles a socios residentes	0	0	0	0	0	0	0	0	0	0
23. Gehik.aur.ekitaldietako onurak galtzeagatik	23. Incremento por pérd. bº ej.ant.	0	0	0	664	105	450	352	0	179	1.751
24. Aurreko gehik.gaineko berandutza interesak	24. Intereses demora s/ant.incrementos	0	0	0	100	22	67	53	0	46	288
25. ORDAINDU (+) EDO ITZULTZEKO (-)	25. LIQUIDO A INGRESAR(+) O A DEVOLVER(-) (21+22+23+24)	-4.587	-2.501	-6.855	-336	-2.561	-291	-2.474	-747	-12.712	-33.064
PRO MEMORIA :	PRO MEMORIA :										
26. Jard. ekonomikoari emandako pizgarri fiskalak (15+16)	26. Incentivos fiscales a la actividad económica (15+16)	0	0	0	0	0	0	0	0	0	0
27. Herri ogasunari egindako ordainketak (18+19+25)	27. Ingresos en la hacienda pública (18+19+25)	0	0	0	764	126	518	405	0	226	2.038

Zenbatekoa mila eurokotan/ Importe en miles de euros



E.3.13. TAULA SOZJETATEEN GAINEKO ZERGAREN LIKIDAZIO BATERATUA OINARRI LIKIDAGARRIAREN TAI
CUADRO E.3.13. LIQUIDACIÓN CONSOLIDADA DEL IMPUESTO SOBRE SOCIEDADES POR TRAMOS DE BASE L

KONTZEPTUA	CONCEPTO	OINARRI LIKIDAGARRIAREN MAILAK MILA EUROKOTAN OIN.LIKID. > 0 / TRAMOS DE BASE LIQUIDABLE EN MILES DE EUROS									BASE LIQ. > 0 Guztira Total	GUZTIRA TOTAL
		0 a 6	6 a 30	30 a 60	60 a 300	300 a 600	600 a 3.000	3.000 a 6.000	Más de 6.000 -tik gora			
1. Aitorpen kopurua	1. Número de declaraciones	2.486	2.191	871	1.488	338	378	60	42	7.854	23.395	
2. KONTABILITATE EMAITZA	2. RESULTADO CONTABLE	13.173	38.377	41.836	223.384	160.305	491.476	267.755	609.567	1.845.873	365.342	
3. Kontabilitatez kanpoko doiketa positiboak	3. Ajustes extracontables positivos	4.760	16.002	7.303	40.820	22.098	80.142	33.906	203.984	409.016	1.281.576	
4. Kontabilitatez kanpoko doiketa negatiboak	4. Ajustes extracontables negativos	6.534	15.160	7.991	54.516	31.203	96.484	50.417	172.621	434.926	1.791.232	
5. OINARRI EZARGARRIA (2+3-4)	5. BASE IMPONIBLE (2+3-4)	11.399	39.219	41.148	209.688	151.201	475.134	251.244	640.931	1.819.963	-144.315	
6. Aurreko ekit.O.E. negatiboan konpentsazioa	6. Compensación B.I. negativas ejerc.ant.	6.346	6.168	4.194	11.150	8.733	17.789	357	4.104	58.842	215.857	
7. OINARRI LIKIDAGARRIA (5-6)	7. BASE LIQUIDABLE (5-6)	5.053	33.051	36.954	198.538	142.468	457.344	250.886	636.827	1.761.121	-360.172	
8. Bazkideei oinarria egozten dieten soziet.kop.	8. Nº sociedades imputan base a sus socios	57	23	14	20	6	19	4	1	144	478	
9. Bazkideei oin.a egozten dieten soz.teen O.L.a	9. B.L. de sociedades que imputan base a sus socios	63	374	574	3.242	2.632	24.488	15.617	6.024	53.013	35.328	
10.BESTE SOZJETATEEN OINARRI LIKID. (7-9)	10. BASE LIQUID. RESTO SOCIEDADES (7-9)	4.990	32.677	36.380	195.297	139.836	432.857	235.269	630.802	1.708.109	-395.500	
11. KUOTA OSOA	11. CUOTA INTEGRAL	1.208	7.997	8.940	48.215	35.589	112.691	63.822	174.409	452.871	452.871	
12. Kenkaria ezarpen bikoitzagatik	12. Deduc. doble imposición	18	187	245	3.163	4.457	20.807	13.344	47.833	90.053	90.053	
13. Hobarriak	13. Bonificaciones	9	61	81	589	541	1.650	3.131	6.248	12.309	12.309	
14. KUOTA LIKIDO POSITIBOA (11-12-13)	14. CUOTA LIQUIDA POSITIVA (11-12-13)	1.181	7.749	8.614	44.463	30.592	90.235	47.347	120.329	350.510	350.510	
15. Kuotan mugatutako kenkariak	15. Deducciones con límite cuota	145	1.044	1.278	6.299	4.660	13.256	6.425	28.854	61.961	61.961	
16. Kuotan mugaturik ez dauden kenkariak	16. Deducciones sin límite cuota	44	282	281	2.171	2.221	6.555	1.907	7.622	21.083	21.083	
17. KUOTA EFEKTIBO POSITIBOA (14-15-16)	17. CUOTA EFECTIVA POSITIVA (14-15-16)	992	6.424	7.055	35.993	23.711	70.424	39.015	83.852	267.466	267.466	
18. Atxikipenak	18. Retenciones	954	2.678	2.678	9.667	3.647	7.781	3.273	5.923	36.602	71.473	
19. Konturatuko ordainketak	19. Pagos a cuenta	9	285	326	1.562	619	4.506	186	2.404	9.896	10.128	
20. Gardent. fiskaleko soziet.ek egotzitako kuota	20. Cuota imput. sdades. transparencia fiscal	0	0	0	0	0	0	0	0	0	0	
21. ORDAINDU (+) EDO ITZULTZEKO (-)	21. CUOTA DIFERENCIAL A INGRESAR(+)	29	3.461	4.051	24.764	19.444	58.137	35.556	75.525	220.967	185.864	
KUOTA DIFERENTZIALA (17-18-19-20)	O A DEVOLVER (-) (17-18-19-20)											
22. Bazkid.egoiarrei egotz dakizkiekeen kenk.ak	22. Devolución atribuibles a socios residentes	0	0	0	0	0	0	0	0	0	0	
23. Gehik.aur.ekitaldietako onurak galtzeagatik	23. Incremento por pérd. bº ej.ant.	1	17	20	223	125	264	0	30	681	2.432	
24. Aurreko gehik.gaineko berandutza interesak	24. Intereses demora s/ant.incrementos	0	2	1	24	15	20	0	3	65	353	
25. ORDAINDU (+) EDO ITZULTZEKO (-)	25. LIQUIDO A INGRESAR(+) O A DEVOLVER(-) (21+22+23+24)	31	3.480	4.073	25.011	19.583	58.421	35.556	75.558	221.713	188.649	
PRO MEMORIA :	PRO MEMORIA :											
26. Jard. ekonomikoari emandako pizgarri fiskalak (15+16)	26. Incentivos fiscales a la actividad económica (15+16)	189	1.326	1.559	8.470	6.881	19.811	8.332	36.476	83.044	83.044	
27. Herri ogasunari egindako ordainketak (18+19+25)	27. Ingresos en la hacienda pública (18+19+25)	994	6.442	7.076	36.241	23.850	70.708	39.015	83.885	268.212	270.250	

Zenbatekoa mila eurokotan/ Importe en miles de euros



E.3.14. TAULA SOZINETATEEN GAINEKO ZERGAREN LIKIDAZIO BATERATUA HELBIDEAREN ARABERA
CUADRO E.3.14. LIQUIDACIÓN CONSOLIDADA DEL IMPUESTO SOBRE SOCIEDADES SEGÚN DOMICILIO

KONTZEPTUA	CONCEPTO	BIDASOA BEHEA			DEBABARRENA			DEBAGOIENA			DONOSTIA		
		BAJO BIDASOA			BAJO DEBA			ALTO DEBA					
		Oin.liki.>0 Base Liq.>0	Oin.liki. ≤ 0 Base Liq. ≤ 0	Guztira Total	Oin.liki.>0 Base Liq.>0	Oin.liki. ≤ 0 Base Liq. ≤ 0	Guztira Total	Oin.liki.>0 Base Liq.>0	Oin.liki. ≤ 0 Base Liq. ≤ 0	Guztira Total	Oin.liki.>0 Base Liq.>0	Oin.liki. ≤ 0 Base Liq. ≤ 0	Guztira Total
1. Aitorpen kopurua	1. Número de declaraciones	761	1.688	2.449	508	1.097	1.605	444	949	1.393	2.631	5.612	8.243
2. KONTABILITATE EMAITZA	2. RESULTADO CONTABLE	86.156	-52.551	33.605	71.193	-32.190	39.003	117.163	-88.980	28.183	613.004	-835.054	-222.050
3. Kontabilitatez kanpoko doiketa positiboak	3. Ajustes extracontables positivos	3.560	16.112	19.672	8.208	12.271	20.479	26.270	25.575	51.845	71.204	537.412	608.616
4. Kontabilitatez kanpoko doiketa negatiboak	4. Ajustes extracontables negativos	5.913	18.731	24.644	8.639	22.797	31.435	33.959	66.366	100.325	78.698	876.602	955.300
5. OINARRI EZARGARRIA (2+3-4)	5. BASE IMPONIBLE (2+3-4)	83.803	-55.169	28.634	70.763	-42.716	28.047	109.473	-129.770	-20.297	605.511	-1.174.244	-568.734
6. Aurreko ekito.E. negatiboen konpentsazioa	6. Compensación B.I. negativas ejerc.ant.	2.012	6.380	8.392	5.797	12.870	18.667	3.364	15.951	19.315	15.354	66.032	81.386
7. OINARRI LIKIDAGARRIA (5-6)	7. BASE LIQUIDABLE (5-6)	81.791	-61.549	20.241	64.966	-55.586	9.380	106.109	-145.721	-39.612	590.156	-1.240.276	-650.120
8. Bazkideei oinarria egozten dieten soziet.kop.	8. Nº sociedades imputan base a sus socios	7	6	13	2	9	11	5	17	22	86	194	280
9. Bazkideei oin.a egozten dieten soz.teen O.L.a	9. B.L. de sociedades que imputan base a sus socios	1.675	-1.357	319	10	-388	-378	1.225	-48	1.177	40.744	-9.162	31.582
10.BESTE SOZINETATEEN OINARRI LIKID. (7-9)	10. BASE LIQUID. RESTO SOCIEDADES (7-9)	80.115	-60.193	19.923	64.956	-55.198	9.757	104.884	-145.673	-40.790	549.413	-1.231.115	-681.702
11. KUOTA OSOA	11. CUOTA INTEGRAL	21.213	0	21.213	16.873	0	16.873	24.971	0	24.971	142.638	0	142.638
12. Kenkaria ezarpen bikoitzagatik	12. Deduc. doble imposición	9.060	0	9.060	1.534	0	1.534	6.460	0	6.460	30.262	0	30.262
13. Hobariak	13. Bonificaciones	651	0	651	329	0	329	2.126	0	2.126	4.121	0	4.121
14. KUOTA LIKIDO POSITIBOA (11-12-13)	14. CUOTA LIQUIDA POSITIVA (11-12-13)	11.502	0	11.502	15.010	0	15.010	16.385	0	16.385	108.254	0	108.254
15. Kuotan mugatutako kenkariak	15. Deduciones con límite cuota	1.362	0	1.362	3.529	0	3.529	3.705	0	3.705	12.155	0	12.155
16. Kuotan mugaturik ez dauden kenkariak	16. Deduciones sin límite cuota	351	0	351	2.640	0	2.640	1.422	0	1.422	3.194	0	3.194
17. KUOTA EFEKTIBO POSITIBOA (14-15-16)	17. CUOTA EFECTIVA POSITIVA (14-15-16)	9.788	0	9.788	8.840	0	8.840	11.258	0	11.258	92.904	0	92.904
18. Atxikipenak	18. Retenciones	1.892	652	2.543	1.340	588	1.928	3.315	13.266	16.580	13.194	8.868	22.063
19. Konturatuko ordainketak	19. Pagos a cuenta	0	0	0	0	0	0	10	0	10	50	6	56
20. Gardent. fiskaleko soziet.ek egotzitako kuota	20. Cuota imput. sdades. transparencia fiscal	0	0	0	0	0	0	0	0	0	0	0	0
21. ORDAINDU (+) EDO ITZULTZEKO (-)	21. CUOTA DIFERENCIAL A INGRESAR(+)	7.897	-652	7.245	7.500	-588	6.912	7.933	-13.266	-5.332	79.660	-8.875	70.786
22. Bazkid.egoliarrei egotz dakizkiekeen kenk.ak	22. Devolución atribuibiles a socios residentes	0	0	0	0	0	0	0	0	0	0	0	0
23. Gehik.aur.ekitaldietako onurak gaitzeagatik	23. Incremento por pérđ. bº ej.ant.	18	299	317	110	0	110	8	0	8	70	735	805
24. Aurreko gehik.gaineko berandutza interesak	24. Intereses demora s/ant.incrementos	1	45	46	5	0	5	1	0	1	6	116	122
25. ORDAINDU (+) EDO ITZULTZEKO (-)	25. LIQUIDO A INGRESAR(+) O A DEVOLVER(-) (21+22+23+24)	7.915	-308	7.607	7.616	-588	7.028	7.942	-13.266	-5.324	79.736	-8.023	71.713
PRO MEMORIA :	PRO MEMORIA :												
26. Jard. ekonomikoari emandako pizgarri fiskalak (15+16)	26. Incentivos fiscales a la actividad económica (15+16)	1.713	0	1.713	6.169	0	6.169	5.127	0	5.127	15.350	0	15.350
27. Herri ogasunari egindako ordainketak (18+19+25)	27. Ingresos en la hacienda pública (18+19+25)	9.807	344	10.151	8.956	0	8.956	11.267	0	11.267	92.980	852	93.832

Zenbatekoa mila eurokotan / Importe en miles de euros



E.3.14. TAULA SOZIEATEEN GAINEKO ZERGAREN LIKIDAZIO BATERATUA HELBIDEAREN ARABERA
CUADRO E.3.14. LIQUIDACIÓN CONSOLIDADA DEL IMPUESTO SOBRE SOCIEDADES SEGÚN DOMICILIO

KONTZEPTUA	CONCEPTO	DONOSTIALDEA			OARSOALDEA			GOIERRI			TOLOSALDEA		
		Oin.liki.>0	Oin.liki.≤0	Guztira	Oin.liki.>0	Oin.liki.≤0	Guztira	Oin.liki.>0	Oin.liki.≤0	Guztira	Oin.liki.>0	Oin.liki.≤0	Guztira
		Base Liq.>0	Base Liq.≤0	Total	Base Liq.>0	Base Liq.≤0	Total	Base Liq.>0	Base Liq.≤0	Total	Base Liq.>0	Base Liq.≤0	Total
1. Aitorpen kopurua	1. Número de declaraciones	741	1.461	2.202	568	1.178	1.746	539	941	1.480	465	876	1.341
2. KONTABILITATE EMAITZA	2. RESULTADO CONTABLE	141.199	-56.889	84.311	81.998	-47.280	34.718	157.166	-180.390	-23.224	114.048	-19.724	94.323
3. Kontabilitatez kanpoko doiketa positiboak	3. Ajustes extracontables positivos	20.190	13.139	33.329	6.459	4.296	10.755	69.794	65.998	135.792	9.999	16.407	26.406
4. Kontabilitatez kanpoko doiketa negatiboak	4. Ajustes extracontables negativos	29.974	49.460	79.434	8.162	6.703	14.864	48.282	23.394	71.676	16.196	30.588	46.784
5. OINARRI EZARGARRIA (2+3-4)	5. BASE IMPONIBLE (2+3-4)	131.415	-93.210	38.206	80.295	-49.686	30.609	178.679	-137.786	40.892	107.851	-33.905	73.945
6. Aurreko ek.it.O.E. negatiboen konpentsazioa	6. Compensación B.I. negativas ejerc.ant.	3.728	11.175	14.903	9.798	9.166	18.964	3.928	6.237	10.165	1.161	14.280	15.441
7. OINARRI LIKIDAGARRIA (5-6)	7. BASE LIQUIDABLE (5-6)	127.687	-104.384	23.302	70.496	-58.852	11.645	174.750	-144.023	30.727	106.690	-48.185	58.505
8. Bazkideei oinarria egozten dieten soziet.kop.	8. Nº sociedades imputan base a sus socios	6	19	25	7	15	22	4	3	7	1	10	11
9. Bazkideei oin.a egozten dieten soz.teen O.L.a	9. B.L. de sociedades que imputan base a sus socios	151	-87	64	1.232	-190	1.042	2.408	-672	1.736	617	-865	-247
10.BESTE SOZIEATEEN OINARRI LIKID. (7-9)	10. BASE LIQUID. RESTO SOCIEDADES (7-9)	127.536	-104.297	23.239	69.265	-58.662	10.603	172.343	-143.351	28.992	106.073	-47.321	58.752
11. KUOTA OSOA	11. CUOTA INTEGRÁ	32.517	0	32.517	18.305	0	18.305	45.442	0	45.442	28.568	0	28.568
12. Kenkaria ezarpen bikoitzagatik	12. Deduc. doble imposición	2.779	0	2.779	2.274	0	2.274	1.609	0	1.609	9.266	0	9.266
13. Hobariak	13. Bonificaciones	2.158	0	2.158	40	0	40	2.311	0	2.311	157	0	157
14. KUOTA LIKIDO POSITIBOA (11-12-13)	14. CUOTA LIQUIDA POSITIVA (11-12-13)	27.580	0	27.580	15.990	0	15.990	41.523	0	41.523	19.144	0	19.144
15. Kuotan mugatutako kenkariak	15. Deducciones con límite cuota	7.290	0	7.290	2.560	0	2.560	15.185	0	15.185	3.489	0	3.489
16. Kuotan mugaturik ez dauden kenkariak	16. Deducciones sin límite cuota	1.662	0	1.662	2.405	0	2.405	2.853	0	2.853	1.608	0	1.608
17. KUOTA EFEKTIBO POSITIBOA (14-15-16)	17. CUOTA EFECTIVA POSITIVA (14-15-16)	18.627	0	18.627	11.026	0	11.026	23.484	0	23.484	14.047	0	14.047
18. Atxikipenak	18. Retenciones	3.514	1.602	5.116	1.976	643	2.619	3.351	3.094	6.445	1.768	635	2.403
19. Konturatuko ordainketak	19. Pagos a cuenta	0	0	0	0	0	0	0	0	0	0	0	0
20. Gardent. fiskaleko soziet.ek egotzitako kuota	20. Cuota imput. sdades. transparencia fiscal	0	0	0	0	0	0	0	0	0	0	0	0
21. ORDAINDU (+) EDO ITZULTZEKO (-)	21. CUOTA DIFERENCIAL A INGRESAR(+)	15.113	-1.602	13.511	9.049	-643	8.406	20.133	-3.094	17.039	12.279	-635	11.644
22. Bazkid.egoiliarrei egotz dakizkiekeen kenk.ak	22. Devolución atribuibles a socios residentes	0	0	0	0	0	0	0	0	0	0	0	0
23. Gehik.aur.ekitaldietako onurak gaitzeagatik	23. Incremento por pérđ. bº ej.ant.	8	226	233	72	0	72	179	8	187	60	8	68
24. Aurreko gehik.gaineko berandutza interesak	24. Intereses demora s/ant.incrementos	0	53	54	11	0	11	18	1	19	8	1	9
25. ORDAINDU (+) EDO ITZULTZEKO (-)	25. LIQUIDO A INGRESAR(+) O LIKIDOA (21+22+23+24)	15.121	-1.323	13.798	9.132	-643	8.489	20.330	-3.085	17.245	12.347	-627	11.721
PRO MEMORIA :	PRO MEMORIA :												
26. Jard. ekonomikoari emandako pizgarri fiskalak (15+16)	26. Incentivos fiscales a la actividad económica (15+16)	8.953	0	8.953	4.965	0	4.965	18.038	0	18.038	5.098	0	5.098
27. Herri ogasunari egindako ordainketak (18+19+25)	27. Ingresos en la hacienda pública (18+19+25)	18.635	279	18.915	11.109	0	11.109	23.681	9	23.691	14.115	8	14.123

Zenbatekoa mila eurokotan / Importe en miles de euros



E.3.14. TAULA SOZINETATEEN GAINEKO ZERGAREN LIKIDAZIO BATERATUA HELBIDEAREN ARABERA
CUADRO E.3.14. LIQUIDACIÓN CONSOLIDADA DEL IMPUESTO SOBRE SOCIEDADES SEGÚN DOMICILIO

KONTZEPTUA	CONCEPTO	UROLA KOSTA UROLA COSTA			GIPUZKOA GUZTIRA TOTAL GIPIZKOA			BESTELAKOAK OTROS			GUZTIRA TOTAL		
		Oin.liki.>0	Oin.liki.≤0	Guztira	Oin.liki.>0	Oin.liki.≤0	Guztira	Oin.liki.>0	Oin.liki.≤0	Guztira	Oin.liki.>0	Oin.liki.≤0	Guztira
		Base Liq.>0	Base Liq.≤0	Total	Base Liq.>0	Base Liq.≤0	Total	Base Liq.>0	Base Liq.≤0	Total	Base Liq.>0	Base Liq.≤0	Total
1. Aitorpen kopurua	1. Número de declaraciones	761	1.436	2.197	7.418	15.238	22.656	436	303	739	7.854	15.541	23.395
2. KONTABILITATE EMAITZA	2. RESULTADO CONTABLE	188.121	-73.089	115.032	1.570.048	-1.386.147	183.902	275.825	-94.385	181.440	1.845.873	-1.480.531	365.342
3. Kontabilitatez kanpoko doiketa positiboak	3. Ajustes extracontables positivos	20.044	56.664	76.708	235.728	747.874	983.602	173.288	124.685	297.973	409.016	872.560	1.281.576
4. Kontabilitatez kanpoko doiketa negatiboak	4. Ajustes extracontables negativos	34.321	67.123	101.444	264.143	1.161.763	1.425.906	170.782	194.544	365.326	434.926	1.356.307	1.791.232
5. OINARRI EZARGARRIA (2+3-4)	5. BASE IMPONIBLE (2+3-4)	173.844	-83.548	90.296	1.541.633	-1.800.035	-258.402	278.330	-164.243	114.087	1.819.963	-1.964.278	-144.315
6. Aurreko ek.it.O.E. negatiboen konpentsazioa	6. Compensación B.I. negativas ejerc.ant.	8.170	13.413	21.583	53.314	155.504	208.818	5.528	1.512	7.039	58.842	157.015	215.857
7. OINARRI LIKIDAGARRIA (5-6)	7. BASE LIQUIDABLE (5-6)	165.674	-96.961	68.713	1.488.319	-1.955.539	-467.220	272.802	-165.755	107.048	1.761.121	-2.121.294	-360.172
8. Bazkideei oinarria egozten dieten soziet.kop.	8. N° sociedades imputan base a sus socios	24	59	83	142	332	474	2	2	4	144	334	478
9. Bazkideei oin.a egozten dieten soz.teen O.L.a	9. B.L. de sociedades que imputan base a sus socios	3.836	-4.853	-1.017	51.897	-17.621	34.277	1.115	-64	1.052	53.013	-17.685	35.328
10.BESTE SOZINETATEEN OINARRI LIKID. (7-9)	10. BASE LIQUID. RESTO SOCIEDADES (7-9)	161.838	-92.108	69.730	1.436.422	-1.937.918	-501.496	271.687	-165.691	105.996	1.708.109	-2.103.609	-395.500
11. KUOTA OSOA	11. CUOTA INTEGRÁ	43.262	0	43.262	373.789	0	373.789	79.082	0	79.082	452.871	0	452.871
12. Kenkaria ezarpen bikoitzagatik	12. Deduc. doble imposición	11.160	0	11.160	74.405	0	74.405	15.648	0	15.648	90.053	0	90.053
13. Hobariak	13. Bonificaciones	275	0	275	12.169	0	12.169	140	0	140	12.309	0	12.309
14. KUOTA LIKIDO POSITIBOA (11-12-13)	14. CUOTA LIQUIDA POSITIVA (11-12-13)	31.827	0	31.827	287.215	0	287.215	63.294	0	63.294	350.510	0	350.510
15. Kuotan mugatutako kenkariak	15. Deducciones con límite cuota	7.161	0	7.161	56.436	0	56.436	5.525	0	5.525	61.961	0	61.961
16. Kuotan mugaturik ez dauden kenkariak	16. Deducciones sin límite cuota	4.231	0	4.231	20.369	0	20.369	714	0	714	21.083	0	21.083
17. KUOTA EFEKTIBO POSITIBOA (14-15-16)	17. CUOTA EFECTIVA POSITIVA (14-15-16)	20.435	0	20.435	210.410	0	210.410	57.055	0	57.055	267.466	0	267.466
18. Atxikipenak	18. Retenciones	2.277	1.095	3.371	32.627	30.442	63.070	3.975	4.429	8.404	36.602	34.871	71.473
19. Konturatuko ordainketak	19. Pagos a cuenta	0	0	0	60	6	66	9.836	225	10.061	9.896	231	10.128
20. Gardent. fiskaleko soziet.ek egotzitako kuota	20. Cuota imput. sdades. transparencia fiscal	0	0	0	0	0	0	0	0	0	0	0	0
21. ORDAINDU (+) EDO ITZULTZEKO (-)	21. CUOTA DIFERENCIAL A INGRESAR(+)	18.158	-1.095	17.064	177.723	-30.449	147.274	43.244	-4.654	38.590	220.967	-35.102	185.864
KUOTA DIFERENTZIALA (17-18-19-20)	O A DEVOLVER (-) (17-18-19-20)												
22. Bazkid.egoiliarrei egotz dakizkiekeen ken.ak	22. Devolución atribuibles a socios residentes	0	0	0	0	0	0	0	0	0	0	0	0
23. Gehik.aur.ekitaldietako onurak galtzeagatik	23. Incremento por pérđ. b° ej.ant.	138	474	612	662	1.751	2.413	19	0	19	681	1.751	2.432
24. Aurreko gehik.gaineko berandutza interesak	24. Intereses demora s/ant.incrementos	14	71	85	64	288	351	1	0	1	65	288	353
25. ORDAINDU (+) EDO ITZULTZEKO (-)	25. LIQUIDO A INGRESAR(+)	18.310	-549	17.761	178.449	-28.410	150.039	43.264	-4.654	38.610	221.713	-33.064	188.649
LIKIDOA (21+22+23+24)	A DEVOLVER(-) (21+22+23+24)												
PRO MEMORIA :	PRO MEMORIA :												
26. Jard. ekonomikoari emandako pigzarri fiskalak (15+16)	26. Incentivos fiscales a la actividad económica (15+16)	11.392	0	11.392	76.805	0	76.805	6.239	0	6.239	83.044	0	83.044
27. Herri ogasunari egindako ordainketak (18+19+25)	27. Ingresos en la hacienda pública (18+19+25)	20.587	546	21.132	211.136	2.038	213.175	57.075	0	57.075	268.212	2.038	270.250

Zenbatekoa mila eurokotan / Importe en miles de euros



E.3.15. TAULA SOZINETEEN GAINEKO ZERGAREN LIKIDAZIO BATERATUA ERAGIKETA EREMUAREN ARABERA
CUADRO E.3.15. LIQUIDACIÓN CONSOLIDADA DEL IMPUESTO SOBRE SOCIEDADES POR ÁMBITO DE OPERACIONES

KONTZEPTUA	CONCEPTO	GIPUZKOA			EAE CAPV			ESTATUA ESTADO			GUZTIRA TOTAL		
		Oin.Liki.>0	Oin.liki. ≤ 0	Guztira	Oin.Liki.>0	Oin.liki. ≤ 0	Guztira	Oin.Liki.>0	Oin.liki. ≤ 0	Guztira	Oin.Liki.>0	Oin.liki. ≤ 0	Guztira
		Base Liq.>0	Base Liq. ≤ 0	Total	Base Liq.>0	Base Liq. ≤ 0	Total	Base Liq.>0	Base Liq. ≤ 0	Total	Base Liq.>0	Base Liq. ≤ 0	Total
1. Aitorpen kopurua	1. Número de declaraciones	7.364	15.197	22.561	55	39	94	435	305	740	7.854	15.541	23.395
2. KONTABILITATE EMAITZA	2. RESULTADO CONTABLE	1.389.588	-1.362.941	26.648	49.542	-24.981	24.561	406.742	-92.609	314.133	1.845.873	-1.480.531	365.342
3. Kontabilitatez kanpoko doiketa positiboak	3. Ajustes extracontables positivos	153.024	582.730	735.753	16.206	8.555	24.762	239.786	281.275	521.060	409.016	872.560	1.281.576
4. Kontabilitatez kanpoko doiketa negatiboak	4. Ajustes extracontables negativos	189.133	675.052	864.185	19.231	16.887	36.118	226.562	664.368	890.930	434.926	1.356.307	1.791.232
5. OINARRI EZARGARRIA (2+3-4)	5. BASE IMPONIBLE (2+3-4)	1.353.479	-1.455.263	-101.784	46.518	-33.312	13.205	419.967	-475.703	-55.736	1.819.963	-1.964.278	-144.315
6. Aurreko ek.it.O.E. negatiboen konpentsazioa	6. Compensación B.I. negativas ejerc.ant.	51.446	152.504	203.950	2.294	2.082	4.376	5.102	2.429	7.531	58.842	157.015	215.857
7. OINARRI LIKIDAGARRIA (5-6)	7. BASE LIQUIDABLE (5-6)	1.302.034	-1.607.767	-305.733	44.223	-35.394	8.829	414.864	-478.132	-63.268	1.761.121	-2.121.294	-360.172
8. Bazkideei oinarria egozten dieten soziet.kop.	8. N° sociedades imputan base a sus socios	142	334	476	2	0	2	0	0	0	144	334	478
9. Bazkideei oin.a egozten dieten soz.teen O.L.a	9. B.L. de sociedades que imputan base a sus socios	51.897	-17.685	34.213	1.115	0	1.115	0	0	0	53.013	-17.685	35.328
10. BESTE SOZINETEEN OINARRI LIKID. (7-9)	10. BASE LIQUID. RESTO SOCIEDADES (7-9)	1.250.136	-1.590.082	-339.946	43.108	-35.394	7.714	414.864	-478.132	-63.268	1.708.109	-2.103.609	-395.500
11. KUOTA OSOA	11. CUOTA INTEGRÁ	323.731	0	323.731	11.730	0	11.730	117.411	0	117.411	452.871	0	452.871
12. Kenkaria ezarpen bikoitzagatik	12. Deduc. doble imposición	72.500	0	72.500	1.661	0	1.661	15.892	0	15.892	90.053	0	90.053
13. Hobariak	13. Bonificaciones	9.019	0	9.019	662	0	662	2.628	0	2.628	12.309	0	12.309
14. KUOTA LIKIDO POSITIBOA (11-12-13)	14. CUOTA LIQUIDA POSITIVA (11-12-13)	242.211	0	242.211	9.407	0	9.407	98.891	0	98.891	350.510	0	350.510
15. Kuotan mugatutako kenkariak	15. Deducciones con límite cuota	40.733	0	40.733	1.448	0	1.448	19.781	0	19.781	61.961	0	61.961
16. Kuotan mugaturik ez dauden kenkariak	16. Deducciones sin límite cuota	17.765	0	17.765	496	0	496	2.822	0	2.822	21.083	0	21.083
17. KUOTA EFEKTIBO POSITIBOA (14-15-16)	17. CUOTA EFECTIVA POSITIVA (14-15-16)	183.714	0	183.714	7.463	0	7.463	76.289	0	76.289	267.466	0	267.466
18. Atxikpenak	18. Retenciones	30.014	26.371	56.386	938	1.189	2.127	5.650	7.311	12.961	36.602	34.871	71.473
19. Konturatuko ordainketak	19. Pagos a cuenta	28	6	34	0	0	0	9.868	225	10.093	9.896	231	10.128
20. Gardent. fiskaleko soziet.ek egotzitako kuota	20. Cuota imput. sdades. transparencia fiscal	0	0	0	0	0	0	0	0	0	0	0	0
21. ORDAINDU (+) EDO ITZULTZEKO (-)	21. CUOTA DIFERENCIAL A INGRESAR(+)	153.671	-26.377	127.294	6.525	-1.189	5.336	60.771	-7.536	53.235	220.967	-35.102	185.864
KUOTA DIFERENTZIALA (17-18-19-20)	O A DEVOLVER (-) (17-18-19-20)												
22. Bazkid.egoliarrei egotz dakizkiekeen kenk.ak	22. Devolución atribuibles a socios residentes	0	0	0	0	0	0	0	0	0	0	0	0
23. Gehik.aur.ekitaldietako onurak galtzeagatik	23. Incremento por pérđ. b° ej.ant.	632	1.746	2.378	3	0	3	46	5	51	681	1.751	2.432
24. Aurreko gehik.gaineko berandutza interesak	24. Intereses demora s/ant.incrementos	61	287	348	0	0	0	4	0	4	65	288	353
25. ORDAINDU (+) EDO ITZULTZEKO (-)	25. LIQUIDO A INGRESAR(+) O LIKIDOA (21+22+23+24)	154.364	-24.344	130.020	6.528	-1.189	5.339	60.821	-7.531	53.290	221.713	-33.064	188.649
PRO MEMORIA :	PRO MEMORIA :												
26. Jard. ekonomikoari emandako pizzarri fiskalak (15+16)	26. Incentivos fiscales a la actividad económica (15+16)	58.498	0	58.498	1.944	0	1.944	22.602	0	22.602	83.044	0	83.044
27. Herri ogasunari egindako ordainketak (18+19+25)	27. Ingresos en la hacienda pública (18+19+25)	184.407	2.033	186.440	7.466	0	7.466	76.339	5	76.344	268.212	2.038	270.250

Zenbatekoa mila eurokotan / Importe en miles de euros



E.3.16. TAULA SOZIEATEEN GAINEKO ZERGAREN LIKIDAZIO BATERATUA ARAUDI APLIKAGARRIAREN ARABERA
CUADRO E.3.16. LIQUIDACIÓN CONSOLIDADA DEL IMPUESTO SOBRE SOCIEDADES SEGÚN NORMATIVA APLICABLE

KONTZEPTUA	CONCEPTO	GIPUZKOAKO FORU ARAUTERIA NORMATIVA FORAL DE GIPUZKOA			EAE GAINERAKO ARAUTERIA NORMATIVA RESTO DE LA CAPV			ESTATUKO ARAUTERIA NORMATIVA COMÚN			GUZTIRA TOTAL		
		Oin.Liki.>0 Base Liq.>0	Oin.Liki.≤0 Base Liq.≤0	Guztira Total	Oin.Liki.>0 Base Liq.>0	Oin.Liki.≤0 Base Liq.≤0	Guztira Total	Oin.Liki.>0 Base Liq.>0	Oin.Liki.≤0 Base Liq.≤0	Guztira Total	Oin.Liki.>0 Base Liq.>0	Oin.Liki.≤0 Base Liq.≤0	Guztira Total
1. Aitorpen kopurua	1. Número de declaraciones	7.414	15.240	22.654	98	66	164	342	235	577	7.854	15.541	23.395
2. KONTABILITATE EMAITZA	2. RESULTADO CONTABLE	1.554.774	-1.381.335	173.439	46.417	-60.515	-14.098	244.682	-38.681	206.001	1.845.873	-1.480.531	365.342
3. Kontabilitatez kanpoko doiketa positiboak	3. Ajustes extracontables positivos	227.589	740.489	968.077	11.984	12.160	24.144	169.443	119.911	289.354	409.016	872.560	1.281.576
4. Kontabilitatez kanpoko doiketa negatiboak	4. Ajustes extracontables negativos	254.902	1.154.185	1.409.087	9.084	32.627	41.711	170.939	169.495	340.434	434.926	1.356.307	1.791.232
5. OINARRI EZARGARRIA (2+3-4)	5. BASE IMPONIBLE (2+3-4)	1.527.461	-1.795.032	-267.571	49.317	-80.983	-31.666	243.186	-88.264	154.922	1.819.963	-1.964.278	-144.315
6. Aurreko ek.it.O.E. negatiboan konpentsazioa	6. Compensación B.I. negativas ejerc.ant.	53.262	155.584	208.847	1.030	985	2.015	4.550	446	4.996	58.842	157.015	215.857
7. OINARRI LIKIDAGARRIA (5-6)	7. BASE LIQUIDABLE (5-6)	1.474.199	-1.950.616	-476.417	48.287	-81.968	-33.680	238.636	-88.710	149.926	1.761.121	-2.121.294	-360.172
8. Bazkideei oinarria egotzen dieten soziet.kop.	8. N° sociedades imputan base a sus socios	142	332	474	1	2	3	1	0	1	144	334	478
9. Bazkideei oin.a egotzen dieten soz.teen O.L.a	9. B.L. de sociedades que imputan base a sus socios	51.897	-17.621	34.277	821	-64	757	295	0	295	53.013	-17.685	35.328
10. BESTE SOZIEATEEN OINARRI LIKID. (7-9)	10. BASE LIQUID. RESTO SOCIEDADES (7-9)	1.422.301	-1.932.995	-510.694	47.466	-81.904	-34.437	238.341	-88.710	149.631	1.708.109	-2.103.609	-395.500
11. KUOTA OSOA	11. CUOTA INTEGRAL	369.537	0	369.537	13.241	0	13.241	70.093	0	70.093	452.871	0	452.871
12. Kenkaria ezarpen bikoitzagatik	12. Deduc. doble imposición	72.610	0	72.610	1.898	0	1.898	15.545	0	15.545	90.053	0	90.053
13. Hobariak	13. Bonificaciones	12.159	0	12.159	14	0	14	136	0	136	12.309	0	12.309
14. KUOTA LIKIDO POSITIBOA (11-12-13)	14. CUOTA LIQUIDA POSITIVA (11-12-13)	284.769	0	284.769	11.329	0	11.329	54.412	0	54.412	350.510	0	350.510
15. Kuotan mugatutako kenkariak	15. Deduciones con límite cuota	56.091	0	56.091	1.432	0	1.432	4.438	0	4.438	61.961	0	61.961
16. Kuotan mugaturik ez dauden kenkariak	16. Deduciones sin límite cuota	20.369	0	20.369	713	0	713	0	0	0	21.083	0	21.083
17. KUOTA EFEKTIBO POSITIBOA (14-15-16)	17. CUOTA EFECTIVA POSITIVA (14-15-16)	208.309	0	208.309	9.183	0	9.183	49.974	0	49.974	267.466	0	267.466
18. Atxikipenak	18. Retenciones	32.422	30.429	62.850	709	2.881	3.590	3.472	1.562	5.033	36.602	34.871	71.473
19. Konturatuko ordainketak	19. Pagos a cuenta	28	6	34	0	0	0	9.868	225	10.093	9.896	231	10.128
20. Gardent. fiskaleko soziet.ek egotzitako kuota	20. Cuota imput. sdades. transparencia fiscal	0	0	0	0	0	0	0	0	0	0	0	0
21. ORDAINDU (+) EDO ITZULTZEKO (-)	21. CUOTA DIFERENCIAL A INGRESAR(+) O A DEVOLVER (-) (17-18-19-20)	175.859	-30.435	145.424	8.474	-2.881	5.593	36.634	-1.787	34.847	220.967	-35.102	185.864
22. Bazkid.egoliarrei egotz dakizkiekeen kenk.ak	22. Devolución atribuibles a socios residentes	0	0	0	0	0	0	0	0	0	0	0	0
23. Gehik.aur.ekitaldietako onurak gaitzeagatik	23. Incremento por pérd. bº ej.ant.	662	1.746	2.409	10	0	10	8	5	13	681	1.751	2.432
24. Aurreko gehik.gaineko berandutza interesak	24. Intereses demora s/ant.incrementos	64	287	351	1	0	1	0	0	1	65	288	353
25. ORDAINDU (+) EDO ITZULTZEKO (-)	25. LIQUIDO A INGRESAR(+) O A DEVOLVER(-) (21+22+23+24)	176.585	-28.402	148.183	8.485	-2.881	5.604	36.643	-1.782	34.861	221.713	-33.064	188.649
PRO MEMORIA :	PRO MEMORIA :												
26. Jard. ekonomikoari emandako pizgarri fiskalak (15+16)	26. Incentivos fiscales a la actividad económica (15+16)	76.460	0	76.460	2.146	0	2.146	4.438	0	4.438	83.044	0	83.044
27. Herri ogasunari egindako ordainketak (18+19+25)	27. Ingresos en la hacienda pública (18+19+25)	209.035	2.033	211.068	9.194	0	9.194	49.983	5	49.988	268.212	2.038	270.250

Zenbatekoa mila eurokotan / Importe en miles de euros



4. SOZIEATEEN ZERGA-PIZGARRIAK. 2011KO EKITALDIA.

4.0. SARRERA

2011. urtean 5.005 **sozietate** bildu dira zerga-pizgarrietara, 2010ean baino %4,0 gutxiago. Azken urtean joera aldaketa ikus daiteke, eta jaitsierak 2008. ekitaldiko mailara baino baxuagora eraman gaitu.

Enpresa horiek **egindako inbertsio eta gastuak** %4,1eko igoera izan du eta 768 milioi eurokoa izan da guztira. Beste inbertsio batzuek kontzeptua helburu nagusi izaten jarraitzen du (kopuru osoaren %50,9), eta aktibo finko materiala kontzeptuak gainerako %49,1a metatu du. **Kenkari aplikagarri osoa** 147 milioi eurokoa da. Kenkari horren %24,7 aktibo finko materialetik dator, %68,3 beste inbertsio batzuetatik, eta gainerako %7,0a enplegu sorreratik.

Aktibo finko materialaren barruan makinerian inbertitutako zenbatekoa nabarmentzen da (138 milioi euro), eraikuntzetan inbertitutakoa (88 milioi) eta instalazio teknikoetan egindako inbertsioa (34 milioi).

Beste inbertsio batzuei dagokienez, I+G jardueretan inbertitutakoa lehen tokian ageri da 158 milioi eurekin, eta atzetik diru ekarpenetan egindakoa dator (80 milioi euro). Esportazio jarduerak egiteagatik aplikagarri zen kenkaria desagertu da.

Izaera juridikoari begiratuz gero, enpresa kopururik handiena erantzukizun mugatuko sozietateak dira (%74,0). Hala ere, sozietate anonimoak dira gehien inbertitu dutenak (zenbateko osoaren %48,4), bai eta kenkari gehien aplikatu dezaketenak ere (%46,8).

Ekonomiaren **oinarrizko hiru sektoreen arabera egindako sailkapenak** baieztatzen du lehen sektoreak oso garrantzi eskasa duela, eta aktibo finko materialean egindako inbertsioan eta beste inbertsio batzuetan industria nagusitzen dela.

4. INCENTIVOS FISCALES DE SOCIEDADES. EJERCICIO 2011

4.0. INTRODUCCIÓN

Han sido 5.005 las **sociedades** acogidas a incentivos fiscales en 2011, un 4,0% menos que en 2010. Se observa un cambio de tendencia en el último ejercicio, con retroceso a niveles inferiores al ejercicio 2008.

El total de **la inversión y gasto realizados** por estas empresas ha aumentado un 4,1%, situándose en 768 millones de euros. El destino principal sigue siendo el concepto que abarca a otras inversiones (50,9% del total) y el concepto activo fijo material acumula el 49,1% restante. La **deducción total aplicable** es de 147 millones de euros. Esta deducción procede en un 24,7% del activo fijo material, en un 68,3% de otras inversiones y en el 7,0% restante de la creación de empleo.

Dentro del **activo fijo material nuevo** los mayores importes de inversión se registran en maquinaria (138 millones de euros), construcciones (88 millones) e instalaciones técnicas (34 millones).

En **otras inversiones**, las realizadas en I+D ocupan la primera posición, con 158 millones de euros, seguidas por las inversiones en aportaciones dinerarias (80 millones de euros). Desaparece la deducción por actividades de exportación.

Según la **forma jurídica**, el grupo más numeroso de empresas lo constituyen las sociedades de responsabilidad limitada (74,0%). Sin embargo, las anónimas son las que más invierten (48,4% del total) y las que más deducciones pueden aplicarse (46,8%).

Clasificando las empresas según **los tres sectores básicos** de la economía, se confirma la escasa importancia del sector primario y la superioridad de la industria tanto en la inversión en activo fijo material como en otras inversiones.



Helbide sozialaren arabera banatuta, Donostiak enpresa kopururik handiena hartzen du (%26,3), eta bera da, baita ere, gehien inbertitu duena (%22,5) eta kenkari aplikagarriak handiena daukana (%22,8). Atzetik Debagoiena dator inbertsioari dagokionez %16,6arekin eta kenkari aplikagarriari dagokionez, Goierri %15,4arekin.

Según el **domicilio social**, Donostia es la que más empresas acoge (26,3%), la que más invierte (22,5%) y la de mayor deducción aplicable (22,8%). Le sigue Debagoiena en inversión (16,6%), y Goierri en deducción aplicable (15,4%).

4.1. SOZIEATE KOPURUA

Zenbat sozietate bildu dira zerga-pizgarrietara?

5.005 sozietate bildu dira 2011. urtean zerga-pizgarrietara, ekitaldi horretan Sozietateen gaineko Zerga aitortu duten 23.395 enpresen %21,4.

Azken urteetako bilakaera

2008. urteaz geroztik eta 2010. urte arte gora joan da Sozietateen gaineko Zergaren pizgarri fiskaletara bildu diren enpresen kopurua. 2011 ekitaldian, kopuruak behera egin du eta 2008an baino baxuagoa da.

2008ko ekitaldian 5.054 enpresa bildu ziren pizgarrietara, eta 2011an 5.005. Igoerarik handiena 2009an gertatu zen, aurreko ekitaldian baino %2,0 gehiago. 2010ean %2,0koa izan zen hazkunde tasa eta 2011an %4,0 jaitسي zen.

4.1. NÚMERO DE SOCIEDADES

¿Cuántas sociedades se han acogido a los incentivos fiscales?

Durante el año 2011 se han acogido a los incentivos fiscales 5.005 sociedades, el 21,4% de las 23.395 empresas que presentan declaración en ese ejercicio por el Impuesto sobre Sociedades.

Evolución de los últimos años

Desde el año 2008 el número de sociedades que se acogen a los incentivos fiscales del Impuesto sobre Sociedades ha ido en aumento hasta el año 2010, y en el ejercicio 2011 el número ha disminuido a niveles inferiores a 2008.

De las 5.054 empresas que en el ejercicio 2008 se acogían a los incentivos fiscales se ha llegado a las 5.005 en 2011. El mayor incremento se produce en 2009, con una tasa de crecimiento del 2,0% respecto al ejercicio anterior. En 2010 el crecimiento fue del 1,1% y en 2011 descendió el 4,0%.



GRÁFICO 4.1. GRAFIKOA
Pizgarrietara bildutako sozietate kopuruaren bilakaera
Evolución del número de sociedades acogidas

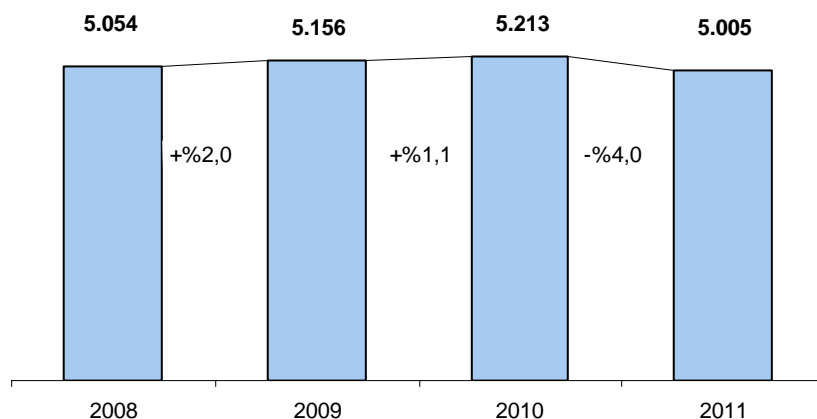

4.2. ZERGA NEURRIAK

768 milioi euro inbertitu dira guztira

2011ko ekitaldian 768 milioi euroko inbertsio eta gastua egin da guztira, 2010ekoan baino %4,1 gehiago.

Batez beste, enpresa bakoitzak 153.466 euro inbertitu ditu. 2010. urtearekin alderatuta, batez besteko inbertsio hori 11.952 eurotan gehitu da (+%8,4), inbertsio osoak izan duen igoerarekin batera enpresa kopurua gutxitu egin baita.

Analisisa egiterakoan, hiru talde handitan banatu ditugu zerga neurriak. Hona hemen nola banatu den inbertitutako zenbateko osoa (enplegu sorreraren kasuan, ez dela ezer inbertitu iritzi diogu):

- **Aktibo finko materiala:** 377 milioi euro (%49,1).
- **Beste inbertsio batzuk** (I+Gko inbertsio eta gastua, langileen prestakuntza...): 391 milioi euro (%50,9).
- **Enplegu sorrera:** -

4.2. MEDIDAS FISCALES

Total invertido: 768 millones de euros

En el ejercicio 2011 la inversión y gasto total realizados ascienden a 768 millones de euros, importe superior en un 4,1% al de 2010.

Como media, cada una de las empresas invirtió 153.466 euros. Respecto al ejercicio 2010 esta inversión media ha aumentado en 11.952 euros, un 8,4%, debido a que se ha dado un aumento de la inversión total junto con una disminución del número de empresas.

A la hora del análisis, se han dividido las medidas fiscales en tres grandes grupos. El total invertido se distribuye de la siguiente manera (para el de creación de empleo no se considera que haya ningún importe de inversión):

- **Activo fijo material:** 377 millones de euros (49,1%).
- **Otras inversiones** (gastos e inversión en I+D, formación del personal...): 391 millones de euros (50,9%).
- **Creación de empleo:** -



GRÁFICO 4.2. GRAFIKOA
Inbertsioaren eta gastuaren banaketa
Distribución de la inversión y gasto



GRÁFICO 4.3. GRAFIKOA
Kenkari aplikagarriaren banaketa
Distribución de la deducción aplicable



Kenkari aplikagarria: 147 milioi euro

Ekitaldiko kenkari aplikagarriak 147 milioi euroko zenbatekoa eman du, 2010ean baino %3,9 gehiago. Batez besteko kenkaria, aldiz, 29.386 eurokoa da. Hona hemen sailkapena taldeen arabera:

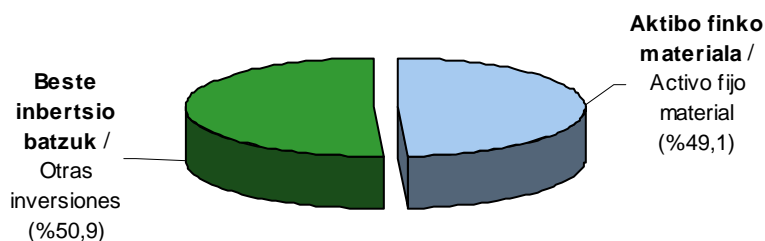
Deducción aplicable: 147 millones de euros

La deducción aplicable en el ejercicio ascendió a 147 millones de euros, un 3,9% mayor que en 2010. La deducción media se elevó a 29.386 euros. Por grupos se clasifica de la siguiente manera:



- **Aktibo finko materiala:** 36 milioi euro (%24,7).
- **Beste inbertsio batzuk:** 100 milioi euro (%68,3).
- **Enplegu sorrera:** 10 milioi euro (%7,0).

- **Activo fijo material:** 36 millones de euros (24,7%).
- **Otras inversiones:** 100 millones de euros (68,3%).
- **Creación de empleo:** 10 millones de euros (7,0%).

Aktibo finko materialean egindako inbertsioa

Egindako inbertsioaren eta gastuaren zenbatekoari dagokionez, azpimarratu behar da 2010 ekitaldia ezker aktibo finko materialean inbertitutakoa jadanik ez dela garrantzitsua. Bi mota bereizten dira:

1. Aktibo finko material berriaren egindako inbertsioa: 348 milioi euroko inbertsioa eta 36 milioi euroko kenkaria.
2. Inbertsio produktiboetarako erreserba berezia: 29 milioi euroko inbertsioa eta 3 milioi euroko kenkaria.

Guztira 726 enpresa bildu dira neurri honetara, aurreko urtean baino %10,1 gutxiago. Egindako inbertsioek eta kenkariak, aldiz, gora egin dute, (%12,3an inbertsioak eta %14,0an kenkariak). Inbertsioen eta kenkarien igoera aktibo finko material berrietan (+%11,4 eta +%13,1, hurrenez hurren) nahiz inbertsio produktiboetarako erreserba berezietan eman dira (+%24,7 inbertsioetan eta kenkarietan).

Zein aktibo finko material berrietan inbertitu da gehien?

Inbertitu diren 348 milioi euroak zertarako erabili diren begiratzuz gero, honela sailkatu ditzakegu handienetik txikienera:

- Makineria: 138 milioi euro (%39,5).
- Eraikuntzak: 88 milioi (%25,2).
- Instalazio teknikoak: 34 milioi (%9,8).
- Bestelako instalazioak: 29 milioi (%8,3).
- Garraio elementuak: 19 milioi (%5,4).
- Aplikazio informatikoak: 18 milioi (%5,1).

Inversión en activo fijo material

En cuanto al importe de inversión y gasto realizados, hay que resaltar que la inversión en activo fijo material dejó de ser la más importante en el ejercicio 2010. Se divide en dos tipos:

1. Inversión en activo fijo material nuevo: 348 millones de euros de inversión y 36 millones de deducción.
2. Reserva especial para inversiones productivas: 29 millones de euros de inversión y 3 millones de deducción.

En total se han acogido a esta medida 726 empresas, un 10,1% menos que el año anterior. Sin embargo, las inversiones realizadas y las deducciones han aumentado (el 12,3% las inversiones y el 14,0% las deducciones). Los aumentos de inversión y deducción se han producido tanto en activos fijos materiales nuevos (con un porcentaje de incremento del 11,4% y del 13,1% respectivamente) como en la reserva especial para inversiones productivas (+24,7% en ambos).

¿En qué tipo de activo fijo material nuevo se invierte más?

Los 348 millones de euros de inversión se clasifican, de mayor a menor, según su destino de la siguiente manera:

- Maquinaria : 138 millones de euros (39,5%).
- Construcciones: 88 millones (25,2%).
- Instalaciones técnicas: 34 millones (9,8%).
- Otras instalaciones: 29 millones (8,3%).
- Elementos de transporte: 19 millones (5,4%).
- Aplicaciones informáticas: 18 millones (5,1%).

- Infor. prozesatzeko ekipoak: 11 milioi (%3,2)
- Altzariak: 8 milioi (%2,3)..
- Beste ibilgetu materiala: 4 milioi euro (%1,1).
- Inbertsioa eraikuntzetan: 1 milioi (%0,2)

- Equip. procesos de infor: 11 millones (3,2%).
- Mobiliario: 8 millones (2,3%).
- Otro inmoviliz. material.: 4 millones (1,1%).
- Invers. en construcciones: 1 millones (0,2%)

Ekitaldi honetan ere bi talde nabarmentzen dira 90 milioi eurotik gorako edo inguruko inbertsioak jasotzeagatik: makineria eta eraikuntzak.

También en este ejercicio destacan las inversiones en maquinaria y en construcciones, con importes superiores o próximos a los 90 millones de euros.

Kenkari aplikagarriek inbertsioaren banaketa bera ageri dute aktibo-moten arabera: makineria (%39,4), eraikuntzak (%25,4) eta instalazio teknikoak (%9,6).

Las deducciones aplicables presentan la misma distribución por clases de activos que la inversión: maquinaria (39,4%), construcciones (25,4%) e instalaciones técnicas (9,6%).

GRÁFICO 4.4. GRAFIKOA

Aktibo finko materialean egindako kenkariaren banaketa, inbertsio motaren arabera
Distribución de la deducción en activo fijo material por tipo de inversión

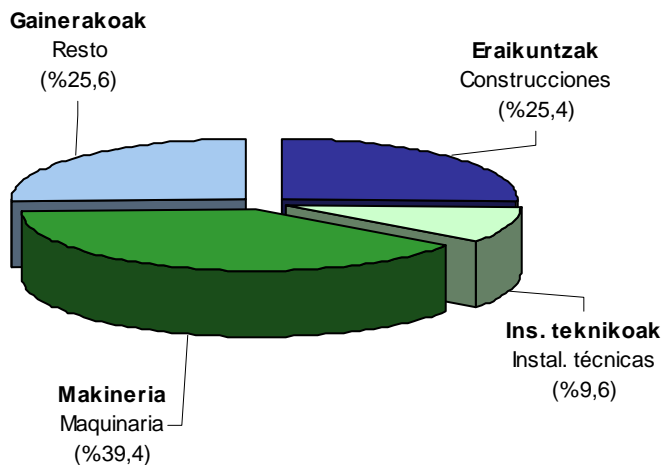

Beste inbertsio batzuk

Esportazio jarduerak egiteagatik aplikagarria zen kenkaria desagertu da. Guztira 391 milioi eurokoa da "beste inbertsio batzuei" dagokien zenbatekoa, 2010ean baino %2,8 gutxiago. Jaitsiera hori, aktibo finko materialean egindako inbertsioen %12,3ko igoera baina txikiagoa izanez, kontzeptu honek pisua galdu du inbertsio

Otras inversiones

Desaparece la deducción por actividades de exportación. El importe total de "otras inversiones" asciende a 391 millones de euros, lo que supone una disminución del 2,8% respecto a 2010. Debido a esta disminución y a que las inversiones en activos fijos materiales han aumentado el 12,3%, presenta una menor



eta gastu osoaren egituran (2010ekoa baino 3,6 puntu txikiagoa baita).

“Beste inbertsio batzuk” kontzeptuka banatuz gero, zenbatekorik handiena I+G jardueretan egindako inbertsioei dagokie (158 milioi eurokoak izan dira guztira, beste inbertsio batzuen %40,5 eta ekitaldiko inbertsio osoaren %20,6). 2010. urtean 2009. urtearekin alderatuta %7,0 jaitsi ondoren, 2011an %0,3 igo dira.

Atzetik honako hauek datoz: IETei, kapital arriskuko sozietate eta fondoei eta enpresak sustatzeko sozietateei egindako diru ekarpenak, 80 milioi euro (“beste inbertsio batzuk” taldearen %20,4) eta kontribuzioak enpleguko PP, mutuei edo BGAEei, 59 milioi euro (taldearen zenbateko osoaren %15,2).

Sozietate gehienek enpleguko pensio planei, gizarte aurreikuspeneko mutualitateei eta BGAEei egindako kontribuzio enpresarialengatik aplikatu dituzte kenkariak: kuota likidoan kenkariak aplikatzen dituzten enpresen %73,0ak kontzeptu horregatik egin du.

participación en la estructura de inversión y gasto total (3,6 puntos inferior a 2010).

Desglosando “otras inversiones” por conceptos, el mayor importe corresponde a las Inversiones en I+D (158 millones de euros, que suponen el 40,5% de otras inversiones y el 20,6% de la inversión total del ejercicio). Tras disminuir el 7,0% en 2010 respecto a 2009, aumentan el 0,3% en 2011.

Les siguen, con 80 millones de euros, las aportaciones dinerarias a AIEs, a Sociedades y Fondos de Capital Riesgo y a Sociedades de Promoción de Empresas (20,4% del grupo “otras inversiones”) y con 59 millones las contribuciones a planes de pensiones de empleo, mutuas o EPSV (15,2% del importe total del grupo).

El concepto por el que aplican deducciones el mayor número de sociedades es el de contribuciones a planes de pensiones de empleo, mutuas o EPSVs: el 73,0% de las empresas que aplican deducciones en cuota líquida lo hacen por este concepto.

GRÁFICO 4.5. GRAFIKOA
Beste inbertsio batzuk. Inbertsioaren banaketa
Otras inversiones. Distribución de la inversión



GRÁFICO 4.6. GRAFIKOA
Beste inbertsio batzuk. Kenkarien banaketa
Otras inversiones. Distribución de las deducciones



Kenkarien zenbatekoari dagokionez, "beste inbertsio batzuentatik" aplikagarri direnek (%68,3), aktibo finko materialagatik aplika daitezkeenak (%24,7) baino handiagoak dira. I+G jardueretan egindako gastu eta inbertsioek kenkarien zatirik handiena hartzen dute (%59,2) eta diru ekarpenetan egindako inbertsioek atzetik datoz (15,9%).

Enplegu sorrera

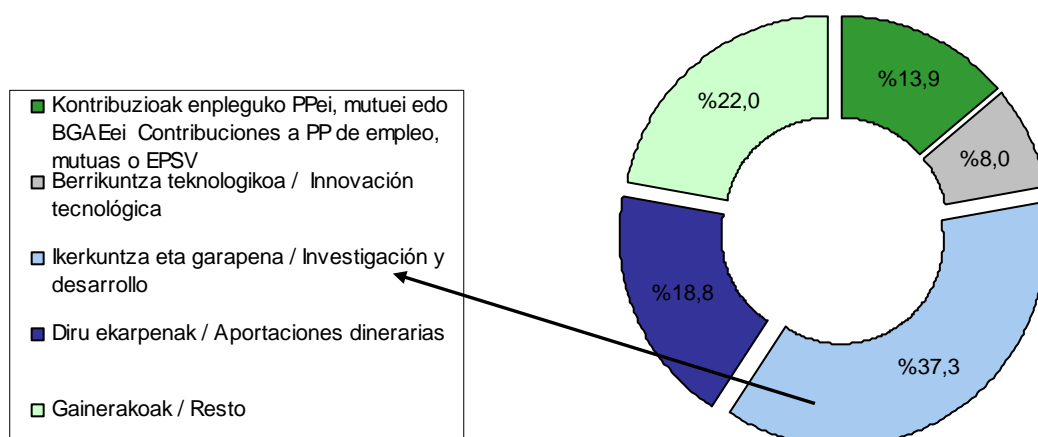
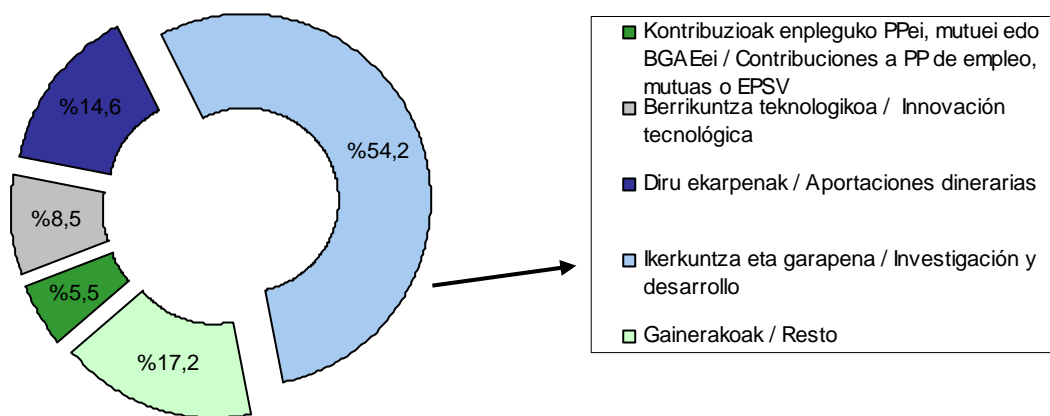
Neurri honetara 843 enpresa bildu dira, eta kenkari aplikagarria 10 milioi eurokoa izan da, ekitaldiko kenkarien kopuru osoaren %7,0. Bitan banatzen da neurri hau:

- Kenkari orokorra: 838 enpresa eta 9,6 milioi euro.
- Kenkari berezia: 18 enpresa eta 0,7 milioi euro.

2010. urtearekin alderatuta, kenkari hau aplikatu duten enpresen kopurua %12,6 jaitسي da, baina zenbatekoak gehiago jaitسي dira (+%17,8).

Enplegu sorrerari emandako pizgarri horien ondorioz, 2.160 pertsona gehiagok lortu dute lan kontratu mugagabea.

En cuanto al importe de las deducciones, las aplicables por el conjunto de "otras inversiones" (68,3% del total) es superior a las de activos fijos materiales (24,7%). Dentro de este grupo los gastos e inversiones en I+D se benefician de las mayores deducciones (59,2%), seguidas por las inversiones en aportaciones dinerarias (15,9%).

Creación de empleo

El número de empresas acogidas asciende a 843 y la deducción aplicable es de 10 millones de euros, el 7,0% de las deducciones totales del ejercicio. Esta medida se divide en dos:

- Deducción general: 838 empresas y 9,6 millones de euros.
- Deducción especial: 18 empresas y 0,7 millones de euros.

Aunque el número de empresas que han aplicado esta deducción disminuye el 12,6% con respecto a 2010, en lo que respecta al importe ha disminuido más, el 17,8%.

Como consecuencia de estos incentivos a la creación de empleo, el personal contratado con contrato laboral indefinido se incrementa en 2.160 personas.

GRÁFICO 4.7. GRAFIKOA
Kenkariak enplegua sortzeagatik
Deducciones por creación de empleo

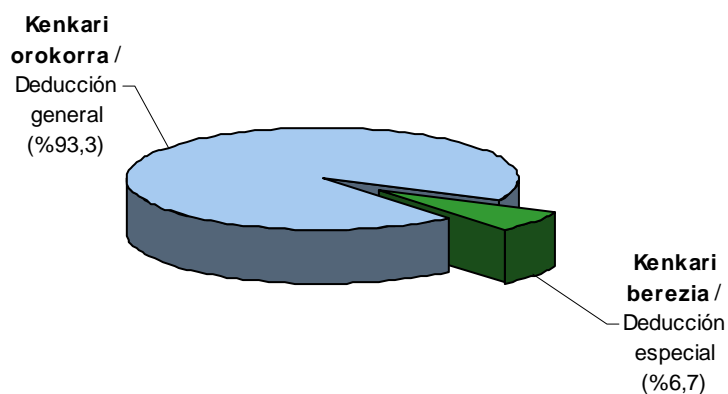

4.3. PIZGARRIETARA BILDUTAKO ENPRESEN IZAERA JURIDIKOA

Erantzukizun mugatuko sozietateak: ugarienak

Enpresak lau taldetan banatzen dira. Hona hemen:

- 1) Sozietate anonimoak: 1.019 (%20,4).
- 2) Erantzukizun mugatuko sozietateak: 3.704 (%74,0).
- 3) Sozietate kooperatiboak: 192 (%3,8).
- 4) Bestelako sozietateak: 90 (%1,8).

4.3. FORMA JURÍDICA DE LAS EMPRESAS ACOGIDAS

Las sociedades de responsabilidad limitada: las más numerosas

Las empresas se clasifican en cuatro grupos de la siguiente manera:

- 1) Sociedades anónimas: 1.019 (20,4%).
- 2) Sociedades de responsabilidad limitada: 3.704 (74,0%).
- 3) Sociedades cooperativas: 192 (3,8%).
- 4) Otras sociedades: 90 (1,8%).

GRÁFICO 4.8. GRAFIKOA
Inbertsioaren eta kenkariaren banaketa izaera juridikoaren arabera
Distribución de la inversión y deducción por forma jurídica

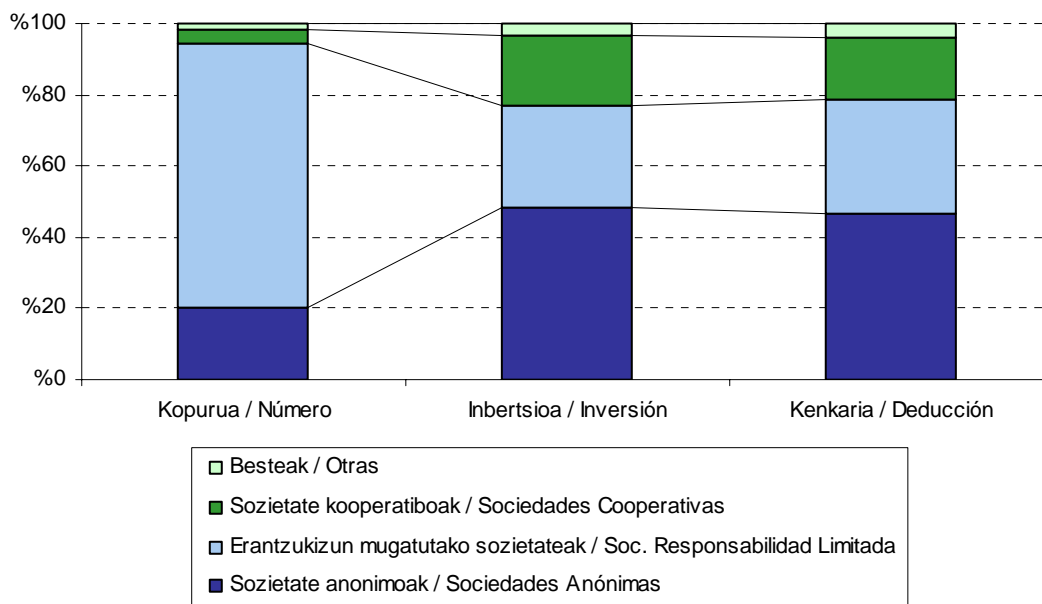

Sozietate anonimoak: gehien inbertitu dutenak

Sozietate anonimoek 372 milioi euro inbertitu dituzte "aktibo finko materialetan" eta "beste inbertsio batzuetan", eta ekitaldiko inbertsio guztien %48,4 metatu dute.

Erantzukizun mugatuko sozietateak kopuruz sozietate guztien bi heren izan arren, ekitaldiko inbertsio osoaren %28,5 bakarrik hartzen dute.

Enpresa bakoitzeko batez beste inbertsioari dagokionez, kooperatiben taldeak, azken bi urteetan bezala, bestelako enpresen taldeak gainditu ditu. Batez beste 781.087 euro inbertitu ditu enpresako. Atzetik sozietate anonimoak datoz: 364.694 euro batez beste. Pizgarrietara bildutako entitate guztien batez bestekoa askoz txikiagoa da: 153.466 euro.

Enplegu sorrerari dagokionez, erantzukizun mugatutako sozietateek izan

Sociedades anónimas: las que más invierten

Las sociedades anónimas han invertido 372 millones de euros en activos fijos materiales y "otras inversiones", acumulando el 48,4% de las inversiones totales del ejercicio.

Las sociedades de responsabilidad limitada, aun representando dos tercios del total de sociedades, realizan únicamente el 28,5% de la inversión total.

En cuanto a la media de inversión por empresa, en este ejercicio, el grupo de las cooperativas ha superado al de otras empresas, igual que en 2009 y en 2010. Ha invertido 781.087 euros de media por empresa. Le sigue el grupo de las sociedades anónimas, con un promedio de 364.694 euros. La media para el total de entidades acogidas es mucho menor: 153.466 euros.

Por lo que respecta a la creación de empleo, las sociedades de responsabilidad



dute kontratatutako pertsonen kopururik handiena (1.470 langile gehiago, hazkunde osoaren %68,1). Kontratatutako pertsonen batez bestekoari erreparatuz gero, bestelako sozietate guztiak gailentzen dira.

Kenkari aplikagarria: zatirik handiena anonimoek metatu dute

Ekitaldiko kenkari guztien %46,8 sozietate anonimoek egin dute, eta erantzukizun mugatuko sozietateek %31,8. Batez besteko zenbatekorik handiena kooperatibak dute (134.605 euro), batez besteko orokorra 29.386 eurokoa izan den bitartean.

4.4. AKTIBO FINKO MATERIALEAN EGINDAKO INBERTSIO TARTEAK

Enpresen hiru laurdenak baino gehiagok ez du aktibo finko materialean inbertitu

Aktibo finko materialean egindako inbertsioa aintzat harturik (inbertsio produktiboetarako erreserba zein aktibo finko material berrian egindako inbertsioa) bost taldetan bana ditzakegu pizgarrietara bildutako enpresak:

1. Inbertsiorik gabe: 4.279 (%85,5).
2. 30.000 euro baino gutxiago: 134 (%2,7).
3. 30.000 eta 150.000 euro bitartean: 279 (%5,6).
4. 150.000 eta 600.000 euro bitartean: 197 (%3,9).
5. 600.000 eta 3.000.000 euro bitartean: 96 (%1,9).
6. 3.000.000 euro baino gehiago: 20 (%0,4).

Azken tarteetan metatu da inbertsioa

Aktibo finko materialean egindako inbertsioaren %92 baino gehiago azken hiru tarteetan metatu da; azken tarteko 20 enpresek (3.000.000 eurotik gorakoek) 163

limitada han presentado el mayor número de personas contratadas (1.470 trabajadores, que representan el 68,1% del total). En términos de promedio de personas contratadas, sin embargo, son superadas por todo el resto de sociedades.

Deducción aplicable: las anónimas acumulan la mayor parte

Las sociedades anónimas acumulan el 46,8% de la deducción total del ejercicio, frente al 31,8% de las sociedades de responsabilidad limitada. El grupo de las sociedades cooperativas presenta el mayor importe medio, 134.605 euros por empresa, frente a los 29.386 euros de deducción media general.

4.4. TRAMOS DE INVERSIÓN REALIZADA EN ACTIVO FIJO MATERIAL

Más de tres cuartos de las empresas no invierte en activo fijo material

Dividimos a las empresas acogidas en seis grupos según el importe de la inversión realizada en activo fijo material (tanto reserva para inversiones productivas, como inversión en AFMN) de la siguiente manera:

1. Sin inversión: 4.279 (85,5%).
2. Menos de 30.000 euros: 134 (2,7%).
3. Entre 30.000 y 150.000 euros: 279 (5,6%).
4. Entre 150.000 euros y 600.000 euros: 197 (3,9%).
5. Entre 600.000 euros y 3.000.000 de euros: 96 (1,9%).
6. Más de 3.000.000 de euros: 20 (0,4%).

La inversión se acumula en los últimos tramos

Más del 92% de la inversión en activo fijo material se acumula en los tres últimos tramos; las 20 empresas del último tramo



miloi euro inbertitu dituzte, kopuru osoaren %43,3.

(más de 3.000.000) invierten 163 millones de euros, el 43,3% del total.

GRÁFICO 4.9. GRAFIKOA
Aktibo finko materialean egindako inbertsioa, tarteen arabera
Inversión en activo fijo material por tramos

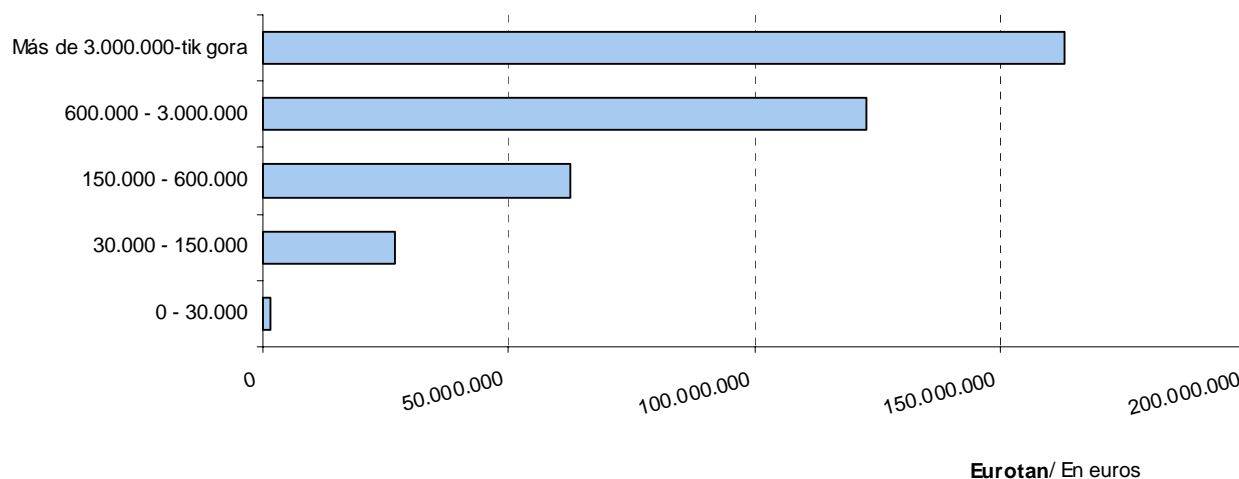

4.5. BILDUTAKO ENPRESAK JARDUERA SEKTOREAREN ARABERA

Ekonomiaren oinarritzko hiru sektoreak: sailkapena

Zerga-pizgarrietara bildutako enpresak hartu eta jardueraren arabera sailkatzen baditugu ekonomiaren oinarritzko hiru sektoreak aintzat hartuta, honako kopuru eta portzentajeak ageri dira:

4.5. EMPRESAS ACOGIDAS, POR SECTOR DE ACTIVIDAD

Los tres sectores básicos de la economía: clasificación

Si clasificamos las empresas acogidas a incentivos fiscales según su actividad en los tres sectores básicos de la economía, el número y porcentaje de empresas en cada sector es el siguiente:

GRÁFICO 4.10. GRAFIKOA

Zerga-pizgarriak aplikatzen dituzten enpresen kopurua. Saillapena hiru sektoretan
Número de empresas que aplican incentivos fiscales. Clasificación en tres sectores

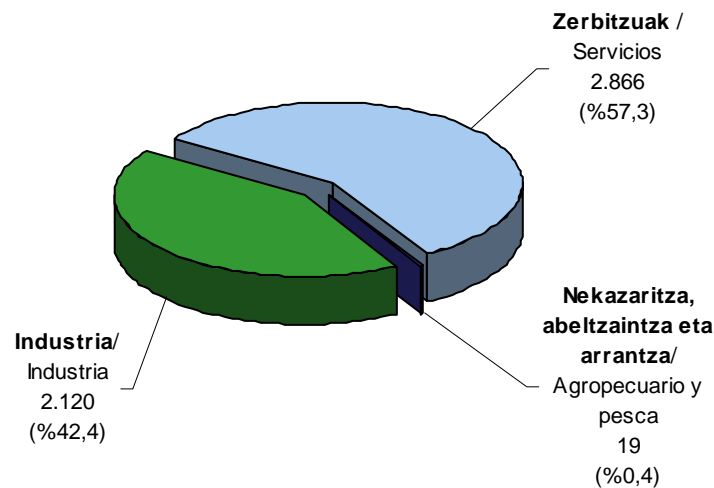

Inbertsioaren eta kenkari aplikagarriaren banaketak hauxe erakusten du:

- Nekazaritza, abeltzaintza eta arrantza sektorearen datuek ez dute inolako pisurik.
- Industria gehien inbertitu duen sektorea da, bai aktibo finko materialean (220 milioi euro, kopuru osoaren %58,3) eta baita beste inbertsio batzuetan ere (231 milioi euro, %59,1).
- Industriak kenkari aplikagarri osoaren %58,3 metatu du, eta zerbitzuek %37,4.

Saillapena 22 jarduera sektoretan

Enpresen jarduera nagusia Jarduera Ekonomikoen gaineko Zergaren zein epigrafetan dagoen alta emanda kontuan hartuz egiten da saillapen hau. Hauexek dira ondorio nagusiak:

- Pizgarrietara bildutako enpresa kopurua: merkataritzaren azpisektorea da

La distribución de la inversión y deducción aplicable pone de manifiesto que:

- Los datos del sector agropecuario y pesca son irrelevantes.
- La industria es el sector que más invierte, tanto en activo fijo material (220 millones, el 58,3% del total), como en otras inversiones (231 millones, el 59,1%).
- En la deducción total aplicable la industria acumula el 58,3% y los servicios el 37,4%.

Clasificación en 22 sectores de actividad

Esta clasificación tiene en cuenta el epígrafe de la actividad principal en el que figuran datos de alta en el Impuesto sobre Actividades Económicas. Las principales conclusiones que se obtienen son:

- Número de empresas acogidas: el subsector del comercio es el más



aipagarriena, 1.290 sozietarekin ekitaldiko kopuru osoaren %25,8 hartzen baitu. Atzetik, bestelako merkataritza zerbitzuak eta eraikuntza datoz. Lehen kasuan 1.102 enpresa bildu dira (%22,0) eta bigarrenean 633 (%12,6).

- Aktibo finko materialean inbertitutako kopuruari dagokionez, garraioa eta komunikazioak adarra gailentzen da (69 milioi, kopuru osoaren %18,4). Atzetik hauek datoz: material elektrikoa (37 milioi euro eta kopuru osoaren %9,8), eraikuntza metalikoak (37 milioi), makineria (34 milioi) eta merkataritza (34 milioi).
- Beste inbertsio batzuei dagokienez, bestelako merkataritza zerbitzuen azpisektorea nagusitzen da: 101 milioi euro inbertituta, kopuru osoaren %25,7 hartzen du. Makinerien azpisektoreak jarraitzen die (57 milioi eta beste inbertsio batzuen %14,5).
- Merkataritza sektoreak, bestelako merkataritza zerbitzuak bezala, kontratatutako pertsonen kopururik handiena izan du (512 pertsona urteko, ekitaldiko kopuru osoaren %23,7), eta horrek 2,4 milioi euroko kenkari aplikagarria (%23,2) ekarri du enplegua sortzeagatik.
- Ekitaldian kenkari gehiago aplika ditzakeen adarra bestelako merkataritza zerbitzuen da: 31 milioi euro guztira, kopuru osoaren %20,9. Atzetik makineriaren sektorea dator (%14,5 eta 21,0 milioi).

representativo, ya que con 1.290 sociedades supone el 25,8% del conjunto del ejercicio. Le siguen de cerca otros servicios comerciales, con 1.102 empresas acogidas, que representan el 22,0%, y, algo más de lejos, construcción con 633 empresas (12,6%).

- En cuanto a los importes invertidos en activo fijo material, destaca la rama de transporte y comunicación (69 millones, el 18,4% del total). Le siguen material eléctrico, con 37 millones de euros de inversión (9,8% del total), construcciones metálicas (37 millones), maquinaria (34 millones) y comercio (34 millones).
- En Otras Inversiones destaca el subsector de otros servicios comerciales: invierte 101 millones de euros, lo que representa el 25,7% del total. Le sigue, maquinaria con 57 millones y el 14,5% de Otras Inversiones.
- El sector de comercio, al igual que otros servicios comerciales, ha realizado el mayor número de contratos indefinidos (512 personas, es decir, el 23,7% del total del ejercicio), lo que conlleva una deducción aplicable por creación de empleo de 2,4 millones de euros (23,2%).
- La rama que más deducciones totales puede aplicarse en el ejercicio es la de otros servicios comerciales: 31 millones de euros, que representan el 20,9% del total. Le sigue el sector de maquinaria (14,5% con 21,0 millones).

GRÁFICO 4.11. GRAFIKOA
Inbertsioa aktibo finko materialean eta kenkariak guztira. Sektoreen arabera
Inversión en activo fijo material y total deducciones por sectores

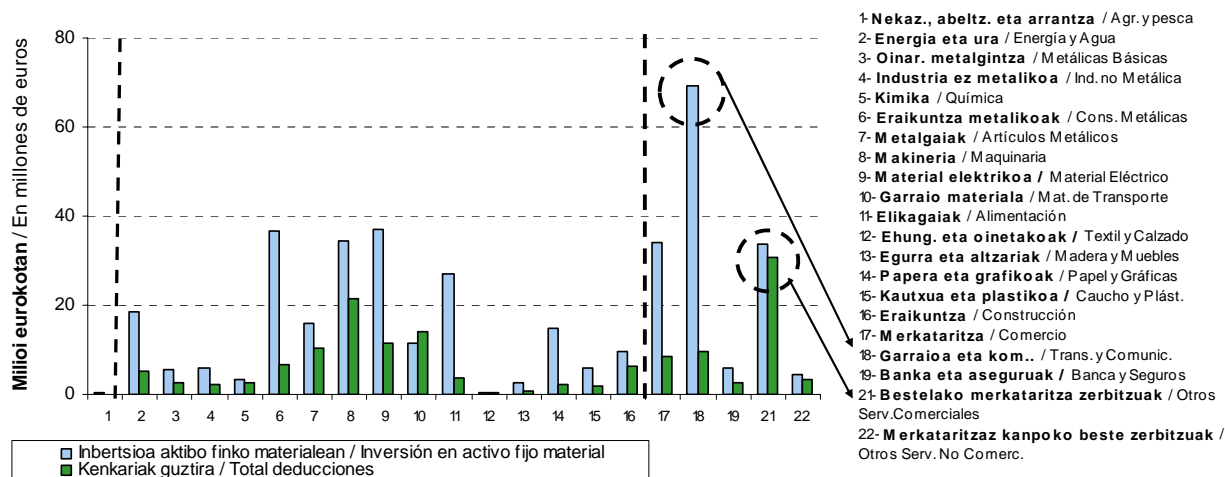

4.6. PIZGARRIETARA BILDUTAKO ENPRESAK, KOKATUTA DAUDEN ESKUALDEAREN ARABERA

Jarraian, enpresa kopurua, inbertsioa eta kenkari aplikagarria aztertuko ditugu zerga neurri bakoitzeko, entitate aitortzailearen helbide soziala zein eskualdetan dagoen kontuan hartuta. Probintziako hiriburua izateak ematen dizkion ezaugarri bereziak direla-eta, Donostia beste eskualde bat dela iritzi diogu. Helbide soziala Gipuzkoatik kanpo dutela aitortu duten sozietateak sailkatu gabekoen taldean sartu dira.

Donostia da enpresa gehien hartzen dituen, gehien inbertitu duena eta kenkari gehien aplika ditzakeena

Pizgarrietara bildutako enpresen kopurua honela banatzen da:

4.6. EMPRESAS ACOGIDAS, SEGÚN COMARCA DE SU DOMICILIO SOCIAL

Analizamos a continuación la distribución del número de empresas, la inversión realizada y la deducción aplicable por cada medida fiscal, según la comarca donde radica el domicilio social de la entidad declarante. Consideramos al municipio de Donostia como una comarca más, por sus especiales características al ser la capital de la provincia. El grupo de no clasificadas abarca a las sociedades que declaran tener su domicilio social fuera de Gipuzkoa.

Donostia, la que más empresas acoge, la que más invierte y mayores deducciones puede aplicar

La distribución del número de empresas acogidas se realiza de la siguiente manera:

GRÁFICO 4.12. GRAFIKOA
Pizgarrietara bildutako sozietateak eskualdearen arabera
Sociedades acogidas por comarca

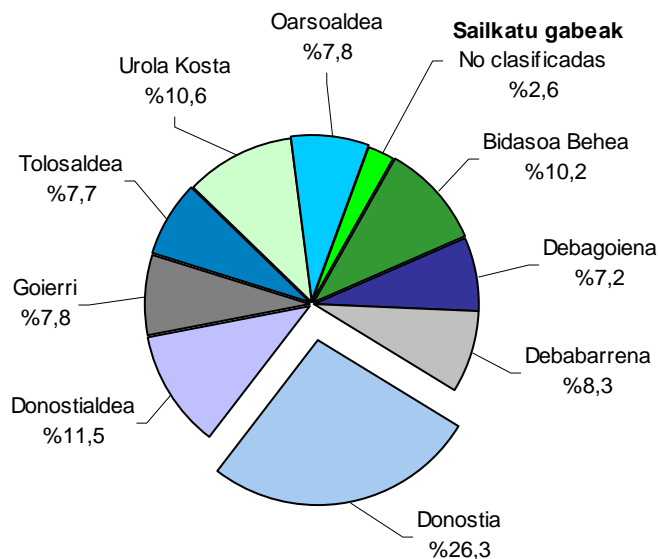

Donostia lehen tokian ageri da enpresa kopuruari dagokionez: 1.317 enpresa guztira, hau da, kopuru osoaren %26,3. Hemen ere inbertsio osoa eta kenkari aplikagarria Gipuzkoako handienak dira: 172,7 milioi euro (%22,5) eta 33,5 milioi euro (%22,8), hurrenez hurren.

Zifra horiek zergatik lortzen diren ulertzeko, kontuan eduki behar da entitate askok hiriburuan dutela helbide soziala, beren produkzio zentroak probintziako beste toki batzuetan egon arren.

Debagoiena Donostiaren atzetik ageri da inbertsioari dagokionez (127,4 milioi euro, hau da, %16,6) eta kenkari aplikagarriari dagokionez hirugarren tokian kokatzen da (21,1 milioi euro, %14,4). Eskualde honetan pizgarrietara bildutako enpresa kopurua Gipuzkoako txikiena da: 359 enpresa, kopuru osoaren %7,2.

Donostia ocupa el primer lugar en cuanto a número de empresas: 1.317, que suponen el 26,3% del total. También la inversión total y la deducción aplicable son las mayores del Territorio: 172,7 millones de euros (22,5% del total) y 33,5 millones (22,8%), respectivamente.

En estas cifras influye el hecho de que muchas entidades, aun teniendo sus centros de producción repartidos por otros puntos del Territorio, mantienen su domicilio social en la capital.

Debagoiena es la comarca que sigue a Donostia en cuanto a inversión (127,4 millones de euros, es decir, el 16,6% del total). En cuanto a deducción aplicable ocupa el tercer lugar (21,1 millones de euros, que suponen el 14,4%). El número de sociedades que en esta comarca se acogen a incentivos fiscales es el más bajo del Territorio: 359 empresas, es decir, el 7,2% del total.



Goierri hirugarren eskualdea da inbertsioan eta bigarrena kenkari aplikagarrian: 101,5 milioi euroko inbertsioa (%13,2) eta 22,7 milioi euroko kenkariak (%15,4).

Beste eskualdeetan inbertsioaren eta kenkariaren portzentajeak ez dira inoiz ekitaldiko zenbateko osoaren %10,2tik gorakoak.

Goierri es la tercera comarca en inversión y la segunda en deducción aplicable: 101,5 millones de inversión (13,2% del total) y 22,7 millones de deducción (15,4%).

En ninguna de las comarcas restantes los porcentajes de inversión y deducción superan el 10,2% del total del ejercicio.

GRÁFICO 4.13. GRAFIKOA

Inbertsioa guztira, inbertsioa aktibo finko materialean eta kenkariak guztira, eskualdeen arabera
 Inversión total, inversión en activo fijo material y total deducciones por comarcas

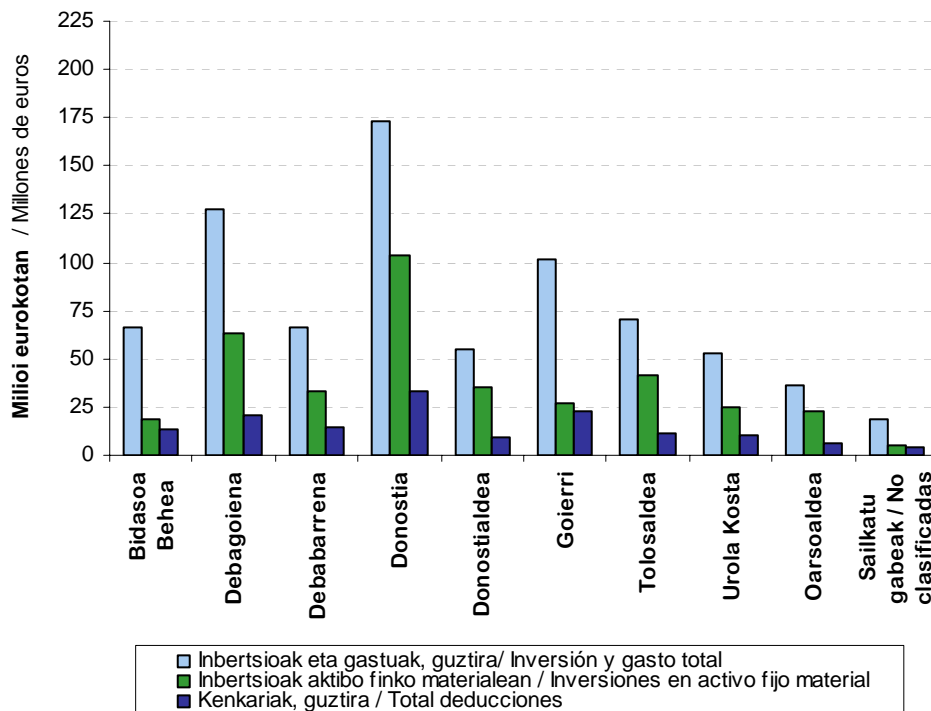



4.7. METODOLOGIA

Nondik datoz aztertu diren datuak?

Sozietateen gaineko Zergaren urteko aitopenean, zerga pizgarriei buruzko orrian enpresa bakoitzak adierazi dituen datuetatik abiatu gara. Gipuzkoako araudia aplikatzen duten enpresak ez ezik, beste foru araudiak nahiz estatukoa aplikagarri dituztenak ere hartu dira kontuan. Datu horiek kontrolatu eta araztu egin dira amaierako zifrek barne erabileran funtsa izan dezaten.

Gainera, entitate bakoitzaren datuei enpresak Gipuzkoan egindako eragiketa bolumenaren portzentajea aplikatu zaie, hau da, analizaturiko datu bakoitza Gipuzkoan egindako eragiketa bolumenaren portzentajearekin biderkatu da aldeaz aurretik. Adibidez, enpresa baten inbertsioek 200eko balioa badute eta eragiketen %50 Gipuzkoan egin badu, 100 hartu da inbertsio balioz.

Kenkari aplikagarriaren eta aplikatutako kenkariaren arteko aldea

Inbertsio eta gastuaren zenbatekoak 2011ko ekitaldikoak dira beti; aldiz, kenkariaren zenbatekoak kenkari aplikagarriari dagozkio, ez benetan aplikatutakoari.

Izan ere, gerta daiteke kenkaria ekitaldiko likidazioan aplikatu beharrean ondorengo urteetara eramatea, 7/2002 Foru Arauak 46.2 artikuluan dioen bezala. Hau da, litekeena da aipatzen ari garen kenkaria 2011ko ekitaldiko likidazioan aplikatuta egotea edo aplikatu gabe geratzea enpresa bakoitzaren egoeraren arabera, betiere 7/1996 Foru Arauak 46. artikuluan aipatzen dituen zerga onurak aplikatzeko mugak eta hurrenkera kontuan hartuz.

4.7. METODOLOGÍA

¿De dónde proceden los datos analizados?

Partimos de los datos ofrecidos por cada empresa en la hoja referente a los incentivos fiscales de la declaración anual del Impuesto sobre Sociedades. Se analizan tanto las empresas de normativa foral de Gipuzkoa, como las de otras normativas forales y normativa estatal. Estos datos son objeto de una serie de controles y depuraciones, para lograr que las cifras finales tengan consistencia interna.

Además, a los datos de cada entidad se les aplica el porcentaje de volumen de operaciones realizado por la empresa en el Territorio Histórico de Gipuzkoa, es decir, cada dato analizado está previamente multiplicado por el porcentaje de volumen de operaciones realizado en Gipuzkoa. Por ejemplo, para una empresa con inversiones por valor de 200, pero que realiza en Gipuzkoa el 50% de sus operaciones, se ha tomado 100 como valor de inversión.

Diferencia entre deducción aplicable y deducción aplicada

La inversión y gasto hacen siempre referencia a los realizados durante el ejercicio 2011; sin embargo, las cuantías de deducción corresponden a la deducción aplicable y no a la realmente aplicada.

La deducción puede no aplicarse en la liquidación del ejercicio, y ser trasladada a años posteriores, tal y como menciona el artículo 46.2 de la Norma Foral 7/1996. Es decir, que la deducción a la que hacemos referencia puede haberse aplicado o no en la liquidación del ejercicio 2011, según la situación de cada empresa, y además siempre teniendo en cuenta los límites y orden de aplicación de beneficios fiscales a que hace referencia el citado artículo 46 de la Norma Foral 7/1996.



ARAUDIAREN ERANSKINA

Gipuzkoako Lurralde Historikoan inbertsioari laguntzeko zerga-pizgarrien araudian ez dago aldaketa aipagarririk 2011an.

ANEXO NORMATIVO

No hay cambios normativos reseñables que durante 2011 han afectado a la normativa de los incentivos fiscales a la inversión en el Territorio Histórico de Gipuzkoa.



E.4.1. TAULA 2010-2011 URTE BITARTEKO ZERGA PIZGARRIEN BILAKAERA

CUADRO E.4.1. EVOLUCIÓN DE LOS INCENTIVOS FISCALES 2010-2011

KONTZEPTUA	CONCEPTO	SOZIE.T.KOPURUA / Nº DE SDADES.			INBERTS. ETA GASTUA / INVERSIÓN Y GASTO			KENKARIA / DEDUCCIÓN		
		2010	2011	Bariazioa (%) Variación (%)	2010	2011	Bariazioa (%) Variación (%)	2010	2011	Bariazioa (%) Variación (%)
- Inbertsio produktiboetarako erreserba berezia	- Reserva especial de inversiones productivas	97	106	9,3	23.083	28.792	24,7	2.308	2.879	24,7
- Inbertsioak aktibo finko material berrietan	- Inversiones en Activos Fijos Materiales nuevos	727	649	-10,7	312.579	348.315	11,4	29.584	33.468	13,1
INBERTSIOAK A.F. MATERIALETAN	INVERSIONES EN A.F.M.	808	726	-10,1	335.662	377.107	12,3	31.893	36.347	14,0
- Ikerkuntza eta garapena	- Investigación y desarrollo	380	403	6,1	157.849	158.307	0,3	59.183	59.473	0,5
- Int.kulturaleko ondasunak, liburu eta zinemagintza	- Bienes interés cultural, libros y prod.cinematogr.	11	12	9,1	3.864	4.621	19,6	692	880	27,1
- Esportazio jarduerak	- Actividades de exportación	179	0	-100,0	32.921	0	-100,0	988	0	-100,0
- Ingurugiroaren artapen eta hobekuntza	- Conservación y mejora medio ambiente	30	28	-6,7	8.302	22.688	173,3	1.245	3.403	173,3
- Teknologia garbiak	- Tecnologías limpias	10	11	10,0	1.446	1.341	-7,2	434	402	-7,2
- Berrikuntza teknologikoa	- Innovación tecnológica	53	68	28,3	28.641	33.969	18,6	7.297	9.350	28,1
- Berrikuntza ez teknologikoa	- Innovación no tecnológica	123	134	8,9	4.491	4.142	-7,8	650	898	38,3
- Kontribuzioak enplegu PP, mutuei edo BGAE	- Contribuciones a PP de empleo, mutuas o EPSV	3.676	3.656	-0,5	59.436	59.272	-0,3	5.944	6.060	2,0
- Lehenasunezko zatitza diren jarduerak edo progr.	- Actividades o programas prioritarios	561	617	10,0	12.486	10.710	-14,2	2.242	1.922	-14,3
- Diru ekarpenak	- Aportaciones dinerarias	51	54	5,9	77.014	79.723	3,5	16.359	16.015	-2,1
- Familia enpresaren protokoloa	- Protocolo empresa familiar	7	3	-57,1	63	44	-30,1	6	4	-30,1
- Berdintasunen planak	- Planes de igualdad	2	3	50,0	4	22	428,7	1	3	428,6
- Enpresaren gizarte aurreikuspenaren sistemak	- Sistema previsión social empresarial	77	0	-100,0	164	0	-100,0	82	0	-100,0
- Langileen prestakuntza	- Formación del personal	1.152	1.246	8,2	15.372	16.151	5,1	2.036	2.063	1,3
BESTE INBERTSIO BATZUK	OTRAS INVERSIONES	4.482	4.498	0,4	402.053	390.992	-2,8	97.157	100.474	3,4
- Kenkari orokorra enplegua sortzeagatik	- Deducción general por creación de empleo	954	838	-12,2				11.710	9.564	-18,3
- Lan munduan sartzeko arazoak dituztenen kenk.	- Deducción colectivos difícil inserción laboral	24	18	-25,0				774	691	-10,6
ENPLEGU SORRERA	CREACIÓN DE EMPLEO	964	843	-12,6				12.484	10.256	-17,8
GUZTIRA	TOTAL	5.213	5.005	-4,0	737.715	768.099	4,1	141.533	147.077	3,9

Zenbatekoa mila eurokotan / Importe en miles de euros



E.4.2. TAULA 2010-2011 URTE BITARTEKO ZERGA PIZGARRIEN BILAKAERA

CUADRO E.4.2. EVOLUCIÓN DE LOS INCENTIVOS FISCALES 2010-2011

KONTZEPTUA	CONCEPTO	SOZIEKOPURUA / Nº DE SDADES.			INBERTS. ETA GASTUA / INVERSIÓN Y GASTO			KENKARIA / DEDUCCIÓN		
		2010	2011	Aldea Diferencia	2010	2011	Aldea Diferencia	2010	2011	Aldea Diferencia
- Inbertsio produktiboetarako erreserba berezia	- Reserva especial de inversiones productivas	1,9	2,1	0,3	3,1	3,7	0,6	1,6	2,0	0,3
- Inbertsioak aktibo finko material berrietan	- Inversiones en Activos Fijos Materiales nuevos	13,9	13,0	-1,0	42,4	45,3	3,0	20,9	22,8	1,9
INBERTSIOAK A.F. MATERIALETAN	INVERSIONES EN A.F.M.	15,5	14,5	-1,0	45,5	49,1	3,6	22,5	24,7	2,2
- Ikerkuntza eta garapena	- Investigación y desarrollo	7,3	8,1	0,8	21,4	20,6	-0,8	41,8	40,4	-1,4
- Int.kulturaleko ondasunak, liburu eta zinemagintza	- Bienes interés cultural, libros y prod.cinematogr.	0,2	0,2	0,0	0,5	0,6	0,1	0,5	0,6	0,1
- Esportazio jarduerak	- Actividades de exportación	3,4	0,0	-3,4	4,5	0,0	-4,5	0,7	0,0	-0,7
- Ingurugiroaren artapen eta hobekuntza	- Conservación y mejora medio ambiente	0,6	0,6	0,0	1,1	3,0	1,8	0,9	2,3	1,4
- Teknologia garbiak	- Tecnologías limpias	0,2	0,2	0,0	0,2	0,2	0,0	0,3	0,3	0,0
- Berrikuntza teknologikoa	- Innovación tecnológica	1,0	1,4	0,3	3,9	4,4	0,5	5,2	6,4	1,2
- Berrikuntza ez teknologikoa	- Innovación no tecnológica	2,4	2,7	0,3	0,6	0,5	-0,1	0,5	0,6	0,2
- Kontribuzioak enplegu PP, mutuei edo BGAE	- Contribuciones a PP de empleo, mutuas o EPSV	72,0	73,0	1,0	8,1	7,7	-0,3	4,3	4,1	-0,2
- Lehentasunezko zatzen diren jarduerak edo progr.	- Actividades o programas prioritarios	10,8	12,3	1,6	1,7	1,4	-0,3	1,6	1,3	-0,3
- Diru ekarpenak	- Aportaciones dinerarias	1,0	1,1	0,1	10,4	10,4	0,0	11,6	10,9	-0,7
- Familia enpresaren protokoloa	- Protocolo empresa familiar	0,1	0,1	-0,1	0,0	0,0	0,0	0,0	0,0	0,0
- Berdintasunen planak	- Planes de igualdad	0,0	0,1	0,0	0,0	0,0	0,0	0,0	0,0	0,0
- Enpresaren gizarte aurreikuspenaren sistemak	- Sistema previsión social empresarial	1,5	0,0	-1,5	0,0	0,0	0,0	0,1	0,0	-0,1
- Langileen prestakuntza	- Formación del personal	22,1	24,9	2,8	2,1	2,1	0,0	1,4	1,4	0,0
BESTE INBERTSIO BATZUK	OTRAS INVERSIONES	86,0	89,9	3,9	54,5	50,9	-3,6	68,6	68,3	-0,3
- Kenkari orokorra enplegua sortzeagatik	- Deducción general por creación de empleo	18,3	16,7	-1,6				8,3	6,5	-1,8
- Lan munduan sartzeko arazoak dituztenen kenk.	- Deducción colectivos difícil inserción laboral	0,5	0,4	-0,1				0,5	0,5	0,0
ENPLEGU SORRERA	CREACIÓN DE EMPLEO	18,5	16,8	-1,6				8,8	7,0	-1,8
GUZTIRA	TOTAL	100,0	100,0	0,0	100,0	100,0	0,0	100,0	100,0	0,0



E.4.3. TAULA INBERTSIOA, DIRULAGUNTZA ETA KENKARIAK AKTIBO FINKO MATERIAL BERRIETAN EGINDAKO INBERTSIOENGATIK, AKTIBO MOTEN ARABERA
CUADRO E.4.3. INVERSIÓN, SUBVENCIÓN Y DEDUCCIONES POR INVERSIONES EN ACTIVOS FIJOS MATERIALES NUEVOS, SEGÚN CLASES DE ACTIVOS

KONTABILITATEKO KODEA ETA IZENA CÓDIGO CONTABLE Y DENOMINACIÓN			INBERTSIOAK INVERSIONES (1)	DIRULAGUNTZAK SUBVENCIONES (2)	KENKARI OINARRIA BASE DEDUCCIÓN (3)=(1) - (2)*(1-TG)	KENTZEKOA A DEDUCIR
206	Aplikazio informatikoak	Aplicaciones informáticas	17.756	851	17.134	1.713
211	Eraikuntzak	Construcciones	87.696	3.458	85.130	8.513
212	Instalazio teknikoak	Instal.Técnicas	34.196	2.734	32.082	3.208
213	Makineria	Maquinaria	137.516	7.787	131.829	13.183
215	Best. Instalazioak	Otras Instalaciones	28.759	484	28.390	2.839
216	Altzariak	Mobiliario	7.845	85	7.780	778
217	Inform.a prozezatzekeo ekipok	Eq.proc.información	11.163	2.536	9.212	921
218	Garraiobideak	Elem.de Transporte	18.750	334	18.509	1.851
219	Best.ibilgatu mater. batz.k	Otro Inmov.Mat.	3.917	17	3.903	390
221	Inbertsioa eraikuntzetan	Inversiones en Construcc.	716	0	716	72
GUZTIRA TOTAL			348.315	18.287	334.685	33.469

Zenbatekoa mila eurokotan / Importe en miles de euro:



E.4.4. TAULA INBERTSIOA, DIRULAGUNTZA ETA KENKARIEN EGITURA AKTIBO FINKO MATERIAL BERRIETAN EGINDAKO INBERTSIOENGATIK, AKTIBO MOTEN ARABERA

CUADRO E.4.4. ESTRUCTURA DE LA INVERSIÓN, SUBVENCIÓN Y DEDUCCIONES POR INVERSIONES EN ACTIVOS FIJOS MATERIALES NUEVOS, SEGÚN CLASES DE ACTIVOS

KONTABILITATEKO KODEA ETA IZENA CÓDIGO CONTABLE Y DENOMINACIÓN			INBERTSIOAK INVERSIONES	DIRULAGUNTZAK SUBVENCIONES	KENKARI OINARRIA BASE DEDUCCIÓN	KENTZEKOA A DEDUCIR
206	Aplikazio informatikoak	Aplicaciones informáticas	5,1	4,7	5,1	5,1
211	Eraikuntzak	Construcciones	25,2	18,9	25,4	25,4
212	Instalazio teknikoak	Instal.Técnicas	9,8	15,0	9,6	9,6
213	Makineria	Maquinaria	39,5	42,6	39,4	39,4
215	Best. Instalazioak	Otras Instalaciones	8,3	2,6	8,5	8,5
216	Altzariak	Mobiliario	2,3	0,5	2,3	2,3
217	Inform.a prozeatzeko ekipok	Eq.proc.información	3,2	13,9	2,8	2,8
218	Garraiobideak	Elem. de Transporte	5,4	1,8	5,5	5,5
219	Best.ibilgatu mater. batz.k	Otro Inmov.Mat.	1,1	0,1	1,2	1,2
221	Inbertsioa eraikuntzetan	Inversiones en Construcc.	0,2	0,0	0,2	0,2
GUZTIRA TOTAL			100,0	100,0	100,0	100,0



E.4.5. TAULA INBERTSIOA, ENPLEGU SORRERA ETA KENKARIAK SOZIEATEEN IZAERA JURIDIKOAREN ARABERA

CUADRO E.4.5. INVERSIÓN, CREACIÓN DE EMPLEO Y DEDUCCIONES POR FORMA JURÍDICA DE SOCIEDADES

IZAERA JURIDIKOA	FORMA JURÍDICA	SOZ.KOPUR. Nº SOCIED.	INBERTSIOAK AFM-etan INVERSIONES EN AFM			BESTE INBERTSIO BATZUK OTRAS INVERSIONES			ENPLEGU SORTZEA CREACIÓN DE EMPLEO			KENKARIAK GUZTIRA TOTAL DEDUCCIONES
			Soz.kop. Nº sdads	Inbertsioa Inversión	Kenkaria Deducción	Soz.kop. Nº sdads	Zenbatekoa Importe	Kenkaria Deducción	Soz.kop. Nº sdads	Kontr. Perts. Pers.contrat.	Kenkaria Deducción	
			Sozietate anonimoak	Sociedades Anónimas	1.019	224	168.612	16.411	949	203.011	50.468	
Erantzuk.mugatuko sozietateak	Soc. Responsabilidad Limitada	3.704	437	120.021	11.402	3.296	98.996	28.499	644	1.470	6.894	46.795
Sozietate kooperatiboak	Sociedades Cooperativas	192	47	74.504	7.433	175	75.464	17.461	42	207	950	25.844
Beste batzuk	Otras	90	18	13.969	1.103	78	13.521	4.046	27	88	407	5.556
GUZTIRA	TOTAL	5.005	726	377.107	36.347	4.498	390.992	100.474	843	2.160	10.256	147.077

Zenbatekoa mila eurokotan / Importe en miles de euros



E.4.6. TAULA INBERTSIOAREN, ENPLEGU SORRERAREN ETA KENKARIEN PORTZENTIAK SOZIEATEEN IZAERA JURIDIKOAREN ARABERA

CUADRO E.4.6. PORCENTAJES DE LA INVERSIÓN, CREACIÓN DE EMPLEO Y DEDUCCIONES SEGÚN FORMA JURÍDICA

IZAERA JURIDIKOA	FORMA JURÍDICA	SOZ.KOPUR. Nº SOCIED.	INBERTSIOAK AFM-etan INVERSIONES EN AFM			BESTE INBERTSIO BATZUK OTRAS INVERSIONES			ENPLEGU SORTZEA CREACIÓN DE EMPLEO			KENKARIAK GUZTIRA TOTAL
			Soz.kop. Nº sdads	Inbertsioa Inversión	Kenkaria Deducción	Soz.kop. Nº sdads	Zenbatekoa Importe	Kenkaria Deducción	Soz.kop. Nº sdads	Kontr. Perts. Pers.contrat.	Kenkaria Deducción	
			Sozietate anonimoak	Sociedades Anónimas	20,4	30,9	44,7	45,1	21,1	51,9	50,2	
Erantzuk.mugatuko sozietateak	Soc. Responsabilidad Limitada	74,0	60,2	31,8	31,4	73,3	25,3	28,4	76,4	68,1	67,2	31,8
Sozietate kooperatiboak	Sociedades Cooperativas	3,8	6,5	19,8	20,4	3,9	19,3	17,4	5,0	9,6	9,3	17,6
Beste batzuk	Otras	1,8	2,5	3,7	3,0	1,7	3,5	4,0	3,2	4,1	4,0	3,8
GUZTIRA	TOTAL	100,0	100,0	100,0	100,0	100,0	100,0	100,0	100,0	100,0	100,0	100,0



E.4.7. TAULA INBERTSIO, ENPLEGU SORRERA ETA KENKARIEN BATEZ BESTEKOAK SOZIEATEEN IZAERA JURIDIKOAREN ARABERA
CUADRO E.4.7. PROMEDIOS DE LA INVERSIÓN, CREACIÓN DE EMPLEO Y DEDUCCIONES SEGÚN FORMA JURÍDICA

IZAERA JURIDIKOA	FORMA JURÍDICA	INBERTSIOAK AFM-etan INVERSIONES EN AFM	BESTE INBERTSIO BATZUK OTRAS INVERSIONES	ENPLEGU SORTZEA CREACIÓN DE EMPLEO	KENKARIAK GUZTIRA TOTAL DEDUCCIONES
		Inbertsioaren batez bestekoa Promedio de la inversión	Gastu eta inbertsioaren batez bestekoa Promedio de la inversión y gasto	Ekit. Kontrat. Perts. batez bestekoa Prom.personas contratadas ejercicio	Kenkaria osoaren batez best. Prom.deducción total
Sozietate anonimoak	Sociedades Anónimas	752.732	213.921	3,0	67.598
Erantzuk.mugatuko sozietateak	Soc. Responsabilidad Limitada	274.649	30.035	2,3	12.634
Sozietate kooperatiboak	Sociedades Cooperativas	1.585.202	431.224	4,9	134.605
Beste batzuk	Otras	776.082	173.342	3,3	61.730
GUZTIRA	TOTAL	519.432	86.926	2,6	29.386

Zenbatekoa eurotan / Importe en euros



E.4.8. TAULA INBERTSIOA, ENPLEGU SORRERA ETA KENKARIAK AKTIBO FINKO MATERIALEAN EGINDAKO INBERTSIO TARTEEN ARABERA

CUADRO E.4.8. INVERSIÓN, CREACIÓN DE EMPLEO Y DEDUCCIONES POR TRAMOS DE INVERSIONES REALIZADAS EN ACTIVO FIJO MATERIAL

EGINDAKO INBERTSIO TARTEAK TRAMOS DE INVERSIONES REALIZADAS (eurotan / en euros)	SOZ.KOPUR. N.º SOCIED.	INBERTSIOAK AFM-etan INVERSIONES EN AFM			BESTE INBERTSIO BATZUK OTRAS INVERSIONES			ENPLEGU SORTZEA CREACIÓN DE EMPLEO			KENKARIAK GUZTIRA TOTAL DEDUCCIONES
		Soz.kop. Nº sdads	Inbertsioa Inversión	Kenkaria Deducción	Soz.kop. Nº sdads	Zenbatekoa Importe	Kenkaria Deducción	Soz.kop. Nº sdads	Kontr. Perts. Pers.contrat.	Kenkaria Deducción	
		0	4.279	0	0	0	3.994	263.389	69.134	609	
0 - 30.000	134	134	1.547	149	89	2.911	935	75	146	696	1.780
30.000 - 150.000	279	279	26.840	2.465	185	17.063	5.334	69	254	1.212	9.012
150.000 - 600.000	197	197	62.470	6.013	133	23.602	6.350	48	237	1.264	13.627
600.000 - 3.000.000	96	96	122.988	11.890	84	50.917	12.637	38	192	881	25.409
Más de 3.000.000-tik gora	20	20	163.263	15.830	13	33.109	6.084	4	56	258	22.171
GUZTIRA / TOTAL	5.005	726	377.107	36.347	4.498	390.992	100.474	843	2.160	10.256	147.077

Zenbatekoa mila eurokotan / Importe en miles de euros



E.4.9. TAULA INBERTSIOAK, ENPLEGU SORRERA ETA KENKARIAK JARDUERA SEKTOREEN ARABERA

CUADRO E.4.9. INVERSIÓN, CREACIÓN DE EMPLEO Y DEDUCCIONES POR SECTORES DE ACTIVIDAD

SEKTOREEN SAILKAPENA		SOZ. KOPUR. Nº SOCIED.	INBERTSIOAK AFM-etan		BESTE INBERTSIO BATZUK		ENPLEGU SORTZEA		KENKARIAK GUZTIRA TOTAL DEDUCCIONES
CLASIFICACIÓN SECTORIAL			INVERSIONES EN AFM		OTRAS INVERSIONES		CREACIÓN DE EMPLEO		
			Inbertsioa Inversión	Kenkaria Deducción	Zenbatekoa Importe	Kenkaria Deducción	Kontr. Perts. Pers.contrat.	Kenkaria Deducción	
1 NEKAZ., ABELTZ. ETA ARRAN.	AGROPECUARIO Y PESCA	19	489	38	22	4	10	69	111
2 Energia eta ura	Energía y Agua	23	18.342	1.822	17.881	3.452	13	60	5.334
3 Oinarrizko metalgintza	Metálicas Básicas	39	5.412	528	9.216	2.108	3	14	2.650
4 Industria ez metalikoa	Industria no Metálica	63	6.022	598	6.108	1.579	2	9	2.186
5 Kimika	Química	38	3.266	318	6.218	2.118	42	195	2.631
6 Eraikuntza metalikoak	Construcciones Metálicas	262	36.849	3.643	11.239	2.773	70	322	6.738
7 Metalgaiak	Artículos Metálicos	372	16.110	1.579	29.833	8.188	99	456	10.222
8 Makineria	Maquinaria	260	34.374	3.402	56.734	17.144	179	823	21.369
9 Material elektrikoa	Material Eléctrico	59	37.018	3.686	29.277	7.772	21	95	11.553
10 Garraio materiala	Material de Transporte	39	11.616	1.158	49.421	12.572	41	189	13.919
11 Elikagaiak	Alimentación	93	27.018	2.141	4.210	1.345	50	233	3.719
12 Ehungintza eta oinetakoak	Textil y Calzado	14	235	24	1.540	296	6	28	347
13 Egurra eta altzariak	Madera y Muebles	125	2.770	273	2.178	379	11	51	704
14 Papera eta grafikoak	Papel y Gráficas	57	14.673	1.466	3.301	677	44	200	2.344
15 Kautxua eta plastikoa	Caucho y Plástico	43	5.967	592	3.849	1.199	34	190	1.981
16 Eraikuntza	Construcción	633	9.516	951	15.298	4.614	163	752	6.317
17 Merkataritza	Comercio	1.290	34.180	3.392	11.915	2.826	512	2.379	8.596
18 Garraioa eta komunikazioak	Transporte y Comunicac.	309	69.236	6.898	12.146	2.224	126	587	9.709
19 Banka eta aseguruak	Banca y Seguros	17	5.900	590	13.198	2.007	4	20	2.617
20 Administrazio publikoak	Administraciones Públicas	0	0	0	0	0	0	0	0
21 Bestelako merkataritza zerbitzuak	Otros Serv.Comerciales	1.102	33.633	2.863	100.582	25.498	512	2.406	30.767
22 Merkataritza kanpoko beste zerbitzuak	Otros Serv. No Comerc.	148	4.482	388	6.827	1.701	218	1.176	3.265
NEKAZ., ABELTZ. ETA ARRAN. (1)	AGROPECUARIO Y PESCA (1)	19	489	38	22	4	10	69	111
INDUSTRIA ERAIKUNTZARIK GABE (2tik 15era)	INDUSTRIA SIN CONSTRUCCIÓN (2 a 15)	1.487	219.671	21.229	231.004	61.601	614	2.865	85.695
ERAIKUNTZA (16)	CONSTRUCCIÓN (16)	633	9.516	951	15.298	4.614	163	752	6.317
ZERBITZUAK (17tik 22ra)	SERVICIOS (17 a 22)	2.866	147.431	14.130	144.668	34.256	1.373	6.569	54.954
GUZTIRA	TOTAL	5.005	377.107	36.347	390.992	100.474	2.160	10.256	147.077

Zenbatekoa mila eurokotan / Importe en miles de euros



E.4.10. TAULA INBERTSIO, ENPLEGU SORRERA ETA KENKARIEN PORTZENTAIK JARDUERA SEKTOREEN ARABERA

CUADRO E.4.10. PORCENTAJES DE LA INVERSIÓN, CREACIÓN DE EMPLEO Y DEDUCCIONES POR SECTORES DE ACTIVIDAD

SEKTOREEN SAILKAPENA CLASIFICACIÓN SECTORIAL		SOZ. KOPUR. Nº SOCIED.	INBERTSIOAK AFM-etan		BESTE INBERTSIO BATZUK		ENPLEGUA SORRERA		KENKARIAK GUZTIRA TOTAL DEDUCCIONES
			INVERSIONES EN AFM		OTRAS INVERSIONES		CREACIÓN DE EMPLEO		
			Inbertsioa Inversión	Kenkaria Deducción	Zenbatekoa Importe	Kenkaria Deducción	Kontr. Perts. Pers.contrat.	Kenkaria Deducción	
1 NEKAZ., ABELTZ. ETA ARRAN.	AGROPECUARIO Y PESCA	0,4	0,1	0,1	0,0	0,0	0,5	0,7	0,1
2 Energia eta ura	Energía y Agua	0,5	4,9	5,0	4,6	3,4	0,6	0,6	3,6
3 Oinarrizko metalgintza	Metálicas Básicas	0,8	1,4	1,5	2,4	2,1	0,1	0,1	1,8
4 Industria ez metalikoa	Industria no Metálica	1,3	1,6	1,6	1,6	1,6	0,1	0,1	1,5
5 Kimika	Química	0,8	0,9	0,9	1,6	2,1	1,9	1,9	1,8
6 Eraikuntza metalikoak	Construcciones Metálicas	5,2	9,8	10,0	2,9	2,8	3,2	3,1	4,6
7 Metalgaiak	Artículos Metálicos	7,4	4,3	4,3	7,6	8,1	4,6	4,4	7,0
8 Makineria	Maquinaria	5,2	9,1	9,4	14,5	17,1	8,3	8,0	14,5
9 Material elektrikoa	Material Eléctrico	1,2	9,8	10,1	7,5	7,7	1,0	0,9	7,9
10 Garraio materiala	Material de Transporte	0,8	3,1	3,2	12,6	12,5	1,9	1,8	9,5
11 Elikagaiak	Alimentación	1,9	7,2	5,9	1,1	1,3	2,3	2,3	2,5
12 Ehungintza eta oinetakoak	Textil y Calzado	0,3	0,1	0,1	0,4	0,3	0,3	0,3	0,2
13 Egurra eta altzariak	Madera y Muebles	2,5	0,7	0,8	0,6	0,4	0,5	0,5	0,5
14 Papera eta grafikoak	Papel y Gráficas	1,1	3,9	4,0	0,8	0,7	2,0	2,0	1,6
15 Kautxua eta plastikoa	Caucho y Plástico	0,9	1,6	1,6	1,0	1,2	1,6	1,8	1,3
16 Eraikuntza	Construcción	12,6	2,5	2,6	3,9	4,6	7,5	7,3	4,3
17 Merkataritza	Comercio	25,8	9,1	9,3	3,0	2,8	23,7	23,2	5,8
18 Garraioa eta komunikazioak	Transporte y Comunicac.	6,2	18,4	19,0	3,1	2,2	5,8	5,7	6,6
19 Banka eta aseguruak	Banca y Seguros	0,3	1,6	1,6	3,4	2,0	0,2	0,2	1,8
20 Administrazio publikoak	Administraciones Públicas	0,0	0,0	0,0	0,0	0,0	0,0	0,0	0,0
21 Bestelako merkataritza zerbitzuak	Otros Serv.Comerciales	22,0	8,9	7,9	25,7	25,4	23,7	23,5	20,9
22 Merkataritzaz kanpoko beste zerbitzuak	Otros Serv. No Comerc.	3,0	1,2	1,1	1,7	1,7	10,1	11,5	2,2
NEKAZ., ABELTZ. ETA ARRAN. (1)	AGROPECUARIO Y PESCA (1)	0,4	0,1	0,1	0,0	0,0	0,5	0,7	0,1
INDUSTRIA ERAIKUNTZARIK GABE (2tik 15era)	INDUSTRIA SIN CONSTRUCCIÓN (2 a 15)	29,7	58,3	58,4	59,1	61,3	28,4	27,9	58,3
ERAIKUNTZA (16)	CONSTRUCCIÓN (16)	12,6	2,5	2,6	3,9	4,6	7,5	7,3	4,3
ZERBITZUAK (17tik 22ra)	SERVICIOS (17 a 22)	57,3	39,1	38,9	37,0	34,1	63,6	64,0	37,4
GUZTIRA	TOTAL	100,0	100,0	100,0	100,0	100,0	100,0	100,0	100,0



E.4.11. TAULA INBERTSIOAK, ENPLEGU SORRERA ETA KENKARIAK ESKUALDEEN ARABERA

CUADRO E.4.11. INVERSIONES, CREACIÓN DE EMPLEO Y DEDUCCIONES POR COMARCAS

ESKUALDEA COMARCA	SOZIET. KOPUR. Nº SOCIED.	INBERTSIOAK AFM-etan INVERSIÓN EN AFM			BESTE INBERTSIO BATZUK OTRAS INVERSIONES			ENPLEGU SORTZEA CREACIÓN DE EMPLEO			KENKARIAK GUZTIRA TOTAL DEDUCCIONES
		Soz. Kop. Nº sdads	Inbertsioa Inversión	Kenkaria Deducción	Soz. kop. Nº sdads	Zenbatekoa Importe	Kenkaria Deducción	Soz. kop. Nº sdads	Kontr. Perts. Pers.contrat.	Kenkaria Deducción	
		Bidasoa Behea	512	78	18.937	1.857	442	47.100	10.616	101	
Debagoiena	359	56	63.482	6.275	338	63.882	13.952	60	190	878	21.106
Debabarrena	415	69	32.784	3.253	381	33.889	11.023	60	163	756	15.032
Donostia	1.317	176	103.636	9.741	1.148	69.060	19.915	274	781	3.862	33.518
Donostialdea	576	80	35.637	3.066	522	19.503	5.640	75	241	1.109	9.815
Goierri	390	41	27.087	2.688	357	74.382	19.379	46	135	636	22.703
Tolosaldea	386	57	41.702	4.148	359	28.384	6.340	66	140	661	11.149
Urola Kosta	532	66	24.858	2.467	492	28.017	7.238	59	145	673	10.377
Oarsoaldea	389	57	23.307	2.286	344	13.295	3.378	75	161	739	6.403
Sailkatu gabe / No clasificadas	129	46	5.678	568	115	13.480	2.992	27	37	173	3.733
GUZTIRA / TOTAL	5.005	726	377.107	36.347	4.498	390.992	100.474	843	2.160	10.256	147.077

Zenbatekoa mila eurokotan / Importe en miles de euros



E.4.12. TAULA INBERTSIO, ENPLEGU SORRERA ETA KENKARIEN PORTZENTAIK ESKUALDEEN ARABERA

CUADRO E.4.12. PORCENTAJES DE INVERSIÓN, CREACIÓN DE EMPLEO Y DEDUCCIONES POR COMARCAS

ESKUALDEA COMARCA	SOZETATE KOPURUA Nº SOCIEDADES	INBERTSIOAK AFM-etan INVERSIONES EN AFM	BESTE INBERTSIO BATZUK OTRAS INVERSIONES	ENPLEGU SORTZEA CREACIÓN DE EMPLEO	KENKARIAK GUZTIRA TOTAL DEDUCCIONES
		Inbertsioa Inversión	Zenbatekoa Importe	Kontr. Perts. Pers.contrat.	
Bidasoa Behea	10,2	5,0	12,0	7,6	9,0
Debagoiena	7,2	16,8	16,3	8,8	14,4
Debabarrena	8,3	8,7	8,7	7,6	10,2
Donostia	26,3	27,5	17,7	36,2	22,8
Donostialdea	11,5	9,5	5,0	11,2	6,7
Goierni	7,8	7,2	19,0	6,2	15,4
Tolosaldea	7,7	11,1	7,3	6,5	7,6
Urola Kosta	10,6	6,6	7,2	6,7	7,1
Oarsoaldea	7,8	6,2	3,4	7,4	4,4
Saikatutako / No clasificadas	2,6	1,5	3,4	1,7	2,5
GUZTIRA / TOTAL	100,0	100,0	100,0	100,0	100,0



E.4.13. TAULA PIZGARRIETARA BILDUTAKO SOZETATE KOPURUAREN ETA KENKARI OSOEN BILAKAERA ESKUALDEEN ARABERA

CUADRO E.4.13. EVOLUCIÓN DEL NÚMERO DE SOCIEDADES ACOGIDAS Y DE LAS DEDUCCIONES TOTALES POR COMARCAS

ESKUALDEA COMARCA	SOZETATE KOPURUA Nº SOCIEDADES			KENKARIAK GUZTIRA TOTAL DEDUCCIONES		
	2010	2011	Aldaketa / Variacion (%)	2010	2011	Aldaketa / Variacion (%)
Bidasoa Behea	492	512	4,1	4.992	13.241	165,3
Debagoiena	369	359	-2,7	18.975	21.106	11,2
Debabarrena	464	415	-10,6	14.729	15.032	2,1
Donostia	1.416	1.317	-7,0	39.938	33.518	-16,1
Donostialdea	627	576	-8,1	10.179	9.815	-3,6
Goierri	403	390	-3,2	26.714	22.703	-15,0
Tolosaldea	411	386	-6,1	7.466	11.149	49,3
Urola Kosta	525	532	1,3	9.751	10.377	6,4
Oarsoaldea	412	389	-5,6	6.438	6.403	-0,5
Sailk.gabe / No clasif.	94	129	37,2	2.353	3.733	58,7
GUZTIRA / TOTAL	5.213	5.005	-4,0	141.533	147.077	3,9

Zenbatekoa mila eurokotan / Importe en miles de euros



5. BALIO ERANTSIAREN GAINEKO ZERGA. 2012KO EKITALDIA.

5.0 SARRERA

2012. urtean Balio Erantsiaren gainekeo Zergaren 243.084 aitorten aurkeztu dira, 60.512 zergaduni dagozkionak. Gipuzkoako Lurralde Historikoari egotzitako emaitza 616 milioi eurokoa da. Emaitza horren osagaiak hauek dira:

- Sarrerak 1.177 milioiokak.
- Itzulketak 577 milioiokak.
- Geroko sortzapenak konpentsatzera zuzendutako zenbatekoak 16 milioi txikitu dira.

Aitortzaile kopurua %0,4 gutxitu da, bosgarren urtez jarraian beheraka eginez. Hileko itzulketen erregistroan inskribatuta daudenak %2,7 igo dira. Erregimen erraztuaren arabera aitortu dutenen kopurua %4,2 jaitsi da. Erregimen orokorrean aitortu dutenak, orotara, mantendu dira, hauen barne diren enpresa handiak %2,1 jaitsi badira ere.

Erregimen orokorrean aitortutako **oinarri ezargarri** dagokienez, esan behar da oinarri horiek %9,6 txikitu direla 2012an, %4ko karga tasaren salbuespenarekin. Horrela, jaitsierarik handiena baliokidetasun errekarquen oinarrian gertatu da (-%18,4), eta txikiena batasunaren barruko eskurapenetan (-%8,8). Tasa orokorraren oinarriak eta tasa murriztuarenak behera egin dute ere (-%10,9 eta -%12,0, hurrenez hurren), tasa super murriztuaren oinarria %17,8 igo den bitartean.

Erregimen orokorrean, sortutako kuotak nahiz kenkariek behera egin dute ekitaldian. Jaitsiera hori oinarri ezargarriarena baino dezente txikiagoa izan denez, **batez besteko karga tasa** 0,70 puntu handitu da eta %16,16an gelditu. Tasa orokorretan portaera antzekoa ageri da: oinarri ezargarria kuota baino gehiago jaitsi da, eta batez besteko karga tasa hirurogeita sei

5. IMPUESTO SOBRE EL VALOR AÑADIDO. EJERCICIO 2012.

5.0 INTRODUCCIÓN

A lo largo de 2012 se han presentado un total de 243.084 declaraciones del Impuesto sobre el Valor Añadido correspondientes a 60.512 contribuyentes. El resultado del impuesto atribuido al Territorio Histórico de Gipuzkoa ha sido 616 millones de euros, distribuidos de la siguiente manera:

- Ingresos de 1.177 millones.
- Devoluciones de 577 millones.
- Disminución de 16 millones de las cuantías destinadas a compensar futuros devengos.

El **número de declarantes** ha disminuido un 0,4%, siendo el quinto año consecutivo con descenso. Los inscritos en el registro de devoluciones mensuales crecen un 2,7%. Los declarantes acogidos al régimen simplificado disminuyen un 4,2%. Los que tributan bajo el régimen general se mantienen en su conjunto, si bien el grupo de las grandes empresas, integrante del mismo, desciende un 2,1%.

Con respecto a las **bases imponibles** declaradas en el régimen general, éstas presentan una disminución generalizada en 2012 (-9,6%), con la sola excepción de la base del tipo superreducido. El mayor descenso (-18,4%) corresponde a la base imponible del recargo de equivalencia, y el menor (-8,8%) a la base de adquisiciones intracomunitarias. La base del tipo general y la del tipo reducido también disminuyen un 10,9% y un 12,0%, respectivamente, mientras que la base del tipo super reducido crece (17,8%).

En el **régimen general**, tanto la cuota devengada como las deducciones caen en el ejercicio. Esta disminución es considerablemente inferior al de la base imponible, haciendo que el **tipo medio de gravamen** aumente 0,70 puntos, hasta el 16,16%. Los tipos generales tienen un comportamiento similar: la base imponible decrece más que la cuota y el tipo medio



ehunen hazi da, %16,37ra iristeraino. Baliokidetasun errekaruan, ordea, sortutako kuotak gora egin du, oinarri ezargarriak behera egin duen bitartean, eta ondorioz, batez besteko karga tasa 0,36 puntu igo da, %1,65era arte.

Kenkarien eta sortutako kuotaren arteko erlazioari dagokionez, ratio honek gora egin du kenkariak kuota baino gutxiago murriztu direlako. Horrela, 2012an aplikatutako kenkaria **sortutako kuotaren** %87,22koa izan da, 2011ean baino lau hamarren portzental gehiago.

Zergaren emaitza (sarreretatik itzulketak eta konpentsatu beharreko gehikuntzak behin deskontatuta) 616 milioi eurokoa izan da 2012an, eman duen urtearteko bariazio tasa -%8,2 delarik.

Sozietateek duten garrantzia agerian geratzen da zergaren parametroak **aitortzailearen izaera juridikoa** kontuan hartuta aztertzen direnean. Izan ere, zergadun guztien %34,6 izan arren, sozietateek oinarri ezargarriaren eta sortutako kuotaren %95,5 baino gehiago hartzen dute, eta zergaren emaitza osoaren %83,1. Horien barruan ere alde handiak daude: nahiz eta sozietate anonimoak kopuru osoaren %3,8 baino ez izan, zergaren emaitzaren %35,7 metatzen dute.

Jarduera sektoreen arabera aztertuta, 2012an, aurreko urteetan bezala, zergaren kopururik handienak zerbitzuen sektorean gertatu dira, eta zehazki esanda, bi adarretan: merkataritzan eta merkataritzako beste zerbitzu batzuetan. Industria bigarren sektorerik garrantzitsuena da, oinarri zergagarriari buruz ari garenean. Azken honen barruan, hiru adar dira nagusi emaitzetan: elikagaiak, energia eta ura eta papera eta grafikoak.

de gravamen aumenta en sesenta y seis centésimas, hasta el 16,37%. El recargo de equivalencia, en cambio, aumenta su cuota devengada mientras que baja su base imponible, por lo que el tipo medio de gravamen se eleva en 0,36 puntos, hasta el 1,65%.

Considerando la relación entre las deducciones y la cuota devengada, al disminuir aquéllas en menor medida que la cuota, ha aumentado este ratio. Así, en 2012 se ha deducido el 87,22% de la **cuota devengada**, cuatro décimas porcentuales superior a lo deducido en 2011.

En 2012 el **resultado del impuesto** (una vez descontados de los ingresos las devoluciones e incrementos a compensar) ha ascendido a 616 millones de euros, lo que ha supuesto una variación interanual del -8,2%.

La importancia de las sociedades queda patente al analizar los parámetros del impuesto según la **forma jurídica del declarante**. Si bien éstas suponen el 34,6% del total de contribuyentes, acumulan más del 95,5% de la base imponible y de la cuota devengada y el 83,1% del resultado total del impuesto. Dentro de ellas, también hay grandes diferencias: las sociedades anónimas, aun representando sólo un 3,8% del total, concentran el 35,7% del resultado del impuesto.

Por **sectores de actividad**, en 2012, como en ejercicios anteriores, la mayor concentración del impuesto se produce en el sector servicios, en concreto en las ramas de comercio y otros servicios comerciales. La industria es el segundo sector en importancia, en términos de base imponible. En este último, las ramas que presentan mayores resultados son alimentación, energía y agua y papel y gráficas.



5.1. AITORTZAILEAK

Zenbat zergadunek aurkeztu du aitortena?

2012ko ekitaldian 60.512 aitortzailek aurkeztu dute aitortena, aurreko urtean baino 235 gutxiagok. Murrizpena %0,4koa izan da, aurreko ekitaldian bezala.

Nola aitortu dute?

Aitortzeko dauden aukerak erabiltzen den erregimenaren arabera banatzen dira:

- Erregimen erraztua. 5.318 zergadun (kopuru osoaren %8,8).
- Erregimen orokorra. Gehien erabilitakoa da, 55.194 aitortzaile (%91,2).

Erregimen orokorraren barruan bi motatako aitortzaileak bereizten dira:

- Hilaro aitortzen dutenak, hau da:
 - a) Enpresa handiak (928 aitortzaile), kopuru osoaren %1,5.
 - b) Hileko itzulketen erregistroa (905), kopuru osoaren %1,5.
- Hiru hilean behin aitortzen dutenak, hau da, talderik handiena zergan: 53.361 aitortzaile (%88,2). Horietatik 267 zergadunek erregimen erraztuan ere aurkeztu dituzte aitortpenak.

5.1. DECLARANTES

¿Cuántos contribuyentes han presentado declaración?

En el ejercicio 2012 han presentado declaraciones un total de 60.512 declarantes, 235 menos que el año anterior, lo que ha supuesto una disminución del 0,4%, igual al descenso del ejercicio anterior.

¿Cómo han declarado?

Las distintas opciones de declaración se dividen según el régimen al que se acogen:

- Régimen Simplificado: 5.318 contribuyentes (8,8% del total).
- Régimen General: El más utilizado con 55.194 declarantes (91,2%).

Dentro del **régimen general** se distinguen dos tipos:

- Los que declaran mensualmente, que son:
 - a) Las grandes empresas, 928 declarantes, el 1,5% del total.
 - b) Registro de devoluciones mensuales, 905, el 1,5%.
- Los que presentan la declaración trimestralmente, que son el grupo mayoritario del impuesto: 53.361 declarantes, el 88,2%. De ellos, 267 contribuyentes también han presentado declaraciones en el régimen simplificado.



GRÁFICO 5.1. GRAFIKOA
Aitortzaileak tributazio erregimenaren arabera
Declarantes según el régimen de tributación

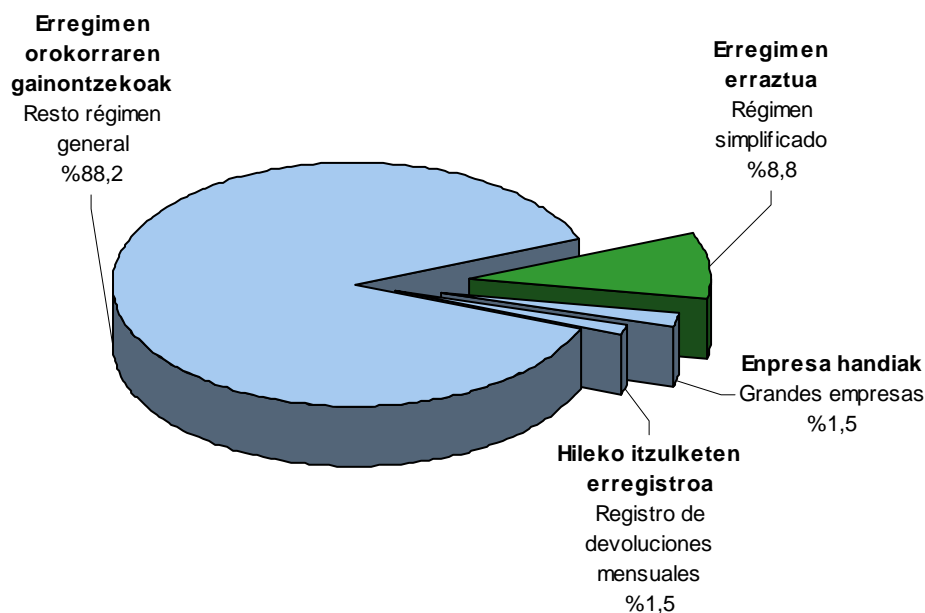

2012 ekitaldian BEZaren aitortzen kopuru osoak behera egin du. Urteen arteko tasa -%0,4koa da, 2011koaren berbera. Beherapena 2008an hasi zen jada, %0,8 jaitsierarekin, eta beheranzko joera honek azken bost urteetan dirau.

Erregimen erraztura bildutako zergadunak ere %4,2 jaitsi dira. 2009-2012 epealdian beheranzko joera nabari da. Zehazki esanda, honela gutxitu dira: 2009an 561 zergadun gutxitu dira (-%8,4), ondoren, 2010ean 315 (-%5,2), 2011an 226 zergadun jaisteko (-%3,9) eta 2012an 235 gutxiago (-%4,2).

Erregimen orokorrean tributatu duten subjektu pasiboak apenas jaitsi dira 2012an (2 aitortzaile gutxiago soilik). Honela, bilakaera hau izan da azken urteetan: 2009an %2,5 jaitsi ziren, 2010ean %1,1 eta 2011an %0,1. Guztira, 2009-2012 epealdian %1,2 jaitsi dira.

En 2012 desciende el número total de contribuyentes que presentan las declaraciones de IVA, lo que supone un descenso interanual del 0,4%, igual al descenso del año 2011. Ya en 2008 había comenzado el descenso (-0,8%), que viene siendo continuo en los últimos cinco ejercicios.

El número de contribuyentes sujetos al régimen simplificado disminuye un 4,2% en el ejercicio y presenta una tendencia decreciente en el periodo 2009-2012. Concretamente: disminuye en 561 contribuyentes (-8,4%) en 2009, posteriormente, en 2010 en 315 (-5,2%), en 2011 disminuye en 226 contribuyentes (-3,9%) y, finalmente, en 235 (-4,2%) en 2012.

Los sujetos que tributan en el régimen general apenas experimentan el descenso en 2012 (sólo 2 declarantes menos. Así, la evolución en el resto del periodo es la siguiente: en 2009 disminuyen un 2,5%, en 2010 un 1,1% y en 2011 un 0,1%, lo que supone una bajada total en el periodo 2009-2012 del 1,2%.

GRÁFICO 5.2. GRAFIKOA

Aitortzaile kopuruaren bilakaera tributazio erregimenaren arabera
Evolución del número de declarantes según el régimen de tributación

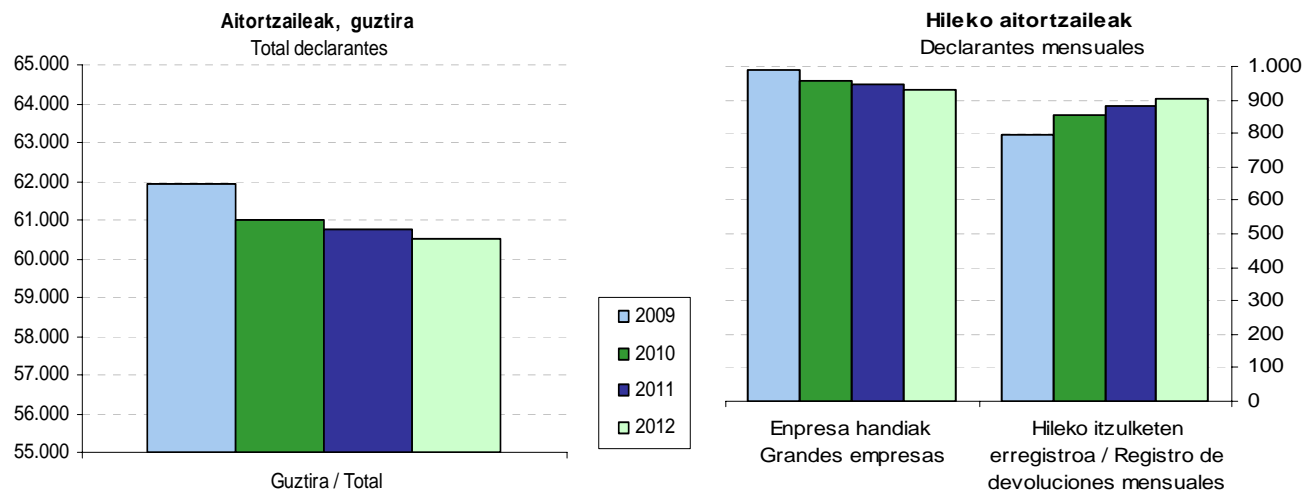

Hiruhileko aitortzaileak / Declarantes trimestrales

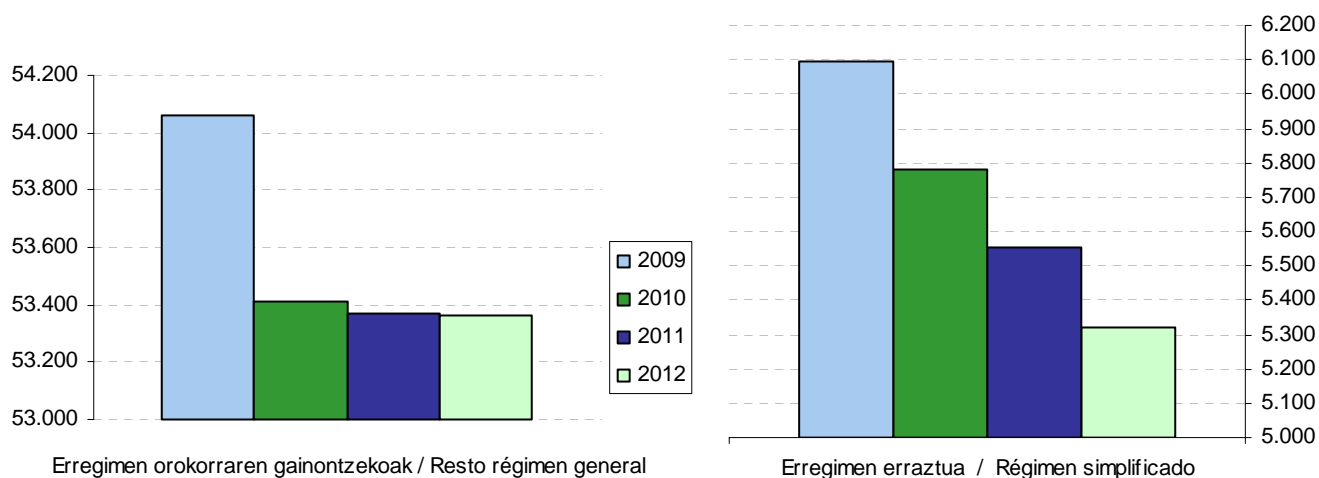

Erregimen orokorraren barruan, hiru hilean behin aitortu dutenen kopuruak aitortzaile kopuru osoaren pareko portaera du: -%2,9 2009an, -%1,2 2010ean, -%0,1 2011an eta %0,0 2012an.

Hilero aitortzen dutenen artean, enpresa handiek behera egiten dute 2009-2012 epealdian: 2010ean -%3,4, 2011an -%0,8 eta 2012an -%2,1. Hileko itzulketen erregistroan inskribatuta daudenek, beren aldetik, igoera pairatu dute: %7,3ko hazkundera izan dute 2010ean eta, ondoren, %3,0koa 2011an eta %2,7koa 2012an.

Dentro del régimen general, el número de declarantes de los que declaran trimestralmente muestra un comportamiento similar al total: -2,9% en 2009, -1,2% en 2010, -0,1% en 2011 y 0,0% en 2012.

Entre los sujetos que presentan las declaraciones mensualmente, las grandes empresas decrecen en el periodo 2009-2012: un -3,4% en 2010, un -0,8% en 2011 y -2,1% en 2012. Los inscritos en el registro de devoluciones mensuales, por su parte, han experimentando un crecimiento: del 7,3% en 2010, del 3,0% en 2011 y del 2,7% en 2012.



5.2. OINARRI EZARGARRIA

Erregimen orokorrari lotutako zergadun guztien oinarri ezargarría 29.426 milioi eurokoa izan da 2012 urtean, aurreko urtean baino %9,6 gutxiago.

Oinarri ezargarríen banaketa aurreko urteetakoaren parekoa da:

- Zerga tasa orokorrak (%18, %8 eta %4 2012/08/31 arte; %21, %10 eta %4 2012/09/01 geroztik) biltzen dituen taldeari %87,6 dagokio.
- Baliokidetasun errekarquen oinarriak kopuru osoaren %2,3 dira.
- Batasunaren barruko eskurapenek erregimen orokorrari lotutako oinarri ezargarrí osoaren %10,1 metatzen dute.

5.2. BASE IMPONIBLE

La base imponible del conjunto de los contribuyentes del régimen general total en 2012 asciende a 29.426 millones de euros, lo que supone un decremento interanual del 9,6%.

La distribución de las bases imponibles se mantiene de forma similar a los años anteriores:

- El grupo que recoge los tipos impositivos generales (18%, 8% y 4% hasta 31/08/2012 y 21%, 10% y 4% a partir de 01/09/2012) representa el 87,6%.
- Las bases de los recargos de equivalencia suponen el 2,3% del total.
- En las adquisiciones intracomunitarias se concentra el 10,1% del total de la base imponible sujeta a régimen general.

GRÁFICO 5.3. GRAFIKOA

Erregimen orokorreko oinarri ezargarríen banaketa karga tasaren arabera
Distribución de bases imponibles en régimen general según tipo de gravamen





GRÁFICO 5.4. GRAFIKOA
Erregimen orokorreko oinarri ezargarien bilakaera karga tasaren arabera
Evolución de las bases imponibles en régimen general según tipo de gravamen

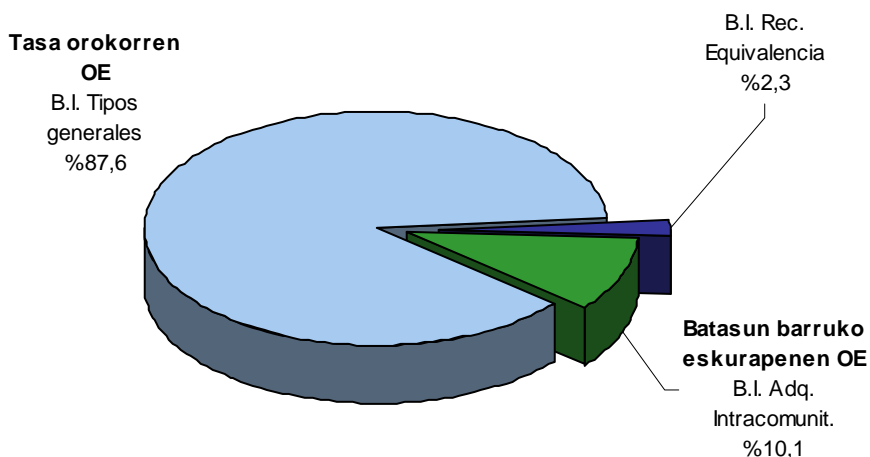
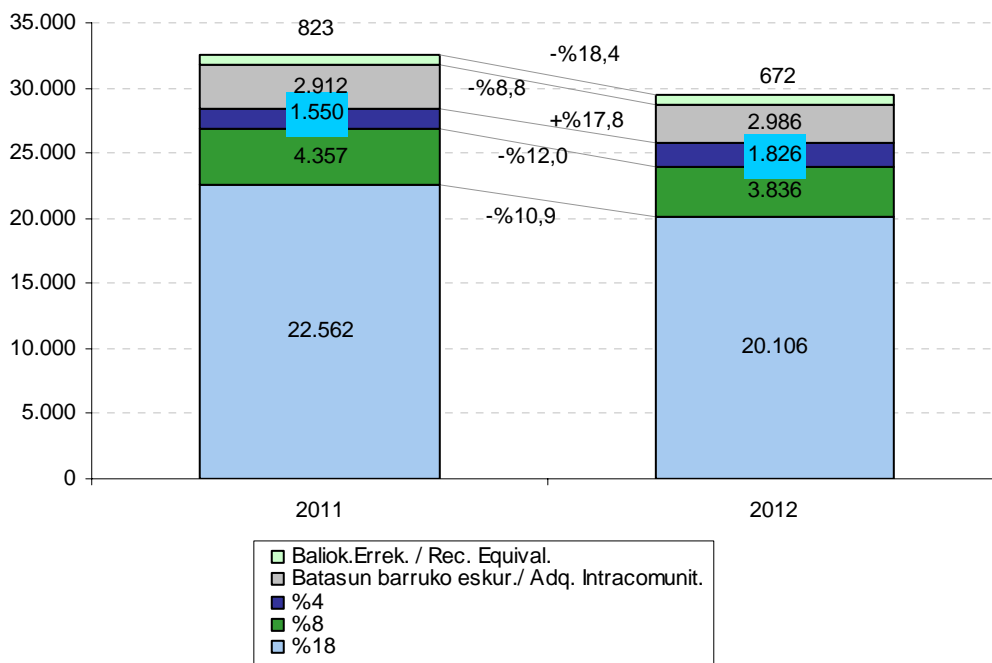

Aurreko ekitaldiarekin konparatuta, jaitsiera kuantitatiborik handiena, %18-%21 tasari dagokion oinarri ezargarrían gertatu da; 2.455 milioi euro jaitsi da, hau da, 2011. urtean baino %10,9 gutxiago. Hona hemen zehaztuta tasa desberdinen oinarria:

- Tasa orokorra (%18-%21) 2.455 milioiko jaitsiera izan du, -%10,9.
- Tasa murriztuak (%8-%10) 522 milioitan txikitu da, -%12,0.
- Tasarik murriztuena (%4) 276 milioi gehitu da, %17,8.

Baliokidetasun errekarguen oinarri ezargarríak -txikizkako merkatariek erabiltzen dute erregimen berezi hau - beherakada izan du: -%6,6.

Batasunaren barruko eskurapenek 288 milioi eurotan gutxitu dute beren oinarri ezargarría eta -%8,8koa izan da haien urte-arte tasa.

Con respecto al ejercicio anterior, el mayor descenso cuantitativo se encuentra en la base imponible correspondiente al tipo del 18%-21%, que desciende 2.455 millones de euros, lo que supone un descenso del 10,9 % con respecto a 2011. Concretamente, la base imponible de los distintos tipos es la siguiente:

- El tipo general (del 18%-21%) decrece en 2.455 millones, un -10,9%.
- El tipo reducido (del 8%-10%) disminuye en 522 millones, un -12,0%.
- El tipo superreducido (del 4%) crece en 276 millones, un 17,8%.

La base imponible de los recargos de equivalencia, régimen especial al que se acogen los comerciantes minoristas, decrece en un -6,6%.

Las adquisiciones intracomunitarias disminuyen su base imponible en 288 millones de euros, y obtienen una tasa interanual del -8,8%.



5.3. SORTUTAKO KUOTA, BATEZ BESTEKO KARGA TASA ETA KENKARIAK

Erregimen orokorrari lotutako eragiketetan **sortutako kuota** 4.756 milioi eurokoa izan da 2012an. Kuota hori bere oinarri ezargarriarekin erlazionatzen badugu (29.426 milioikoa berau) batez besteko karga tasa lortzen da, urte horretan %16,16koa izan dena.

Nolanahi ere, karga tasa hori nabarmen aldatzen da talde batekoa edo bestekoa den arabera:

- Zerga tasa orokorrak biltzen dituen taldean (%18, %8 eta %4 2012/08/31 arte; %21, %10 eta %4 2012/09/01 geroztik), non 4.218 milioi euroko kuota eta 25.768 milioiko oinarri ezargarría ageri den, batez besteko karga tasa %16,37koa da.
- Baliokidetasun errekarquek 11 milioiko kuota eta 672 milioiko oinarri ezargarría dute, eta beren batez besteko karga tasa %1,65koa da horren ondorioz, gainontzekoena baino askoz txikiagoa.
- Azkenik, batasunaren barruko eskurapenek 527 milioi euroko kuota eta 2.986 milioi euroko oinarri ezargarría lortu dute. Beren batez besteko karga tasa %17,63koa da, ekitaldiko handiena.

2009-2012 epealdian zehar aipatzekoa da batez besteko karga tasaren joerak azken ekitaldian aldatu direla. Horrela:

- Tasa orokorren taldean ikus daiteke oinarri ezargarría eta sortutako kuotak moteltze joera dutela, 2011 urteko susperraldia salbuespe izanik. Batez besteko karga tasak, aldiz, behera egin du 2009 arte, baina 2010az geroztik gorakada izan du eta 2012an epealdi osoko maximoa lortu du.
- Baliokidetasun errekarque taldean, batez besteko karga tasak ere gora egin du bi urteren ostean, 2008ko mailara hurbilduz. Horrela, 2011ko %1,29 minimoaren ondoren, 2012an %1,65era igo da.
- Batasunaren barruko eskurapenen batez

5.3. CUOTA DEVENGADA, TIPO MEDIO DE GRAVAMEN Y DEDUCCIONES

La **cuota devengada** de las operaciones sujetas al régimen general ha ascendido a 4.756 millones de euros en 2012. Si la relacionamos con su base imponible, 29.426 millones, obtenemos el tipo medio de gravamen, que se ha situado en el 16,16%.

De todas formas, este tipo varía considerablemente dependiendo del grupo al que corresponda:

- El grupo que recoge los tipos impositivos generales (18%, 8% y 4% hasta 31/08/2012, 21%, 10% y 4% a partir del 01/09/2012) con una cuota de 4.218 millones de euros, y una base imponible de 25.768 millones, ha obtenido un tipo medio de gravamen del 16,37%.
- Los recargos de equivalencia presentan una cuota de 11 millones y una base imponible de 672 millones, por lo que su tipo medio de gravamen es el 1,65%, muy inferior al resto.
- Las adquisiciones intracomunitarias obtienen una cuota de 527 millones y una base imponible de 2.986 millones. Su tipo medio de gravamen es el 17,63%, el más elevado del ejercicio.

A lo largo del periodo 2009-2012 cabe destacar que las distintas tendencias del tipo medio de gravamen se ven modificadas en el último ejercicio. Así:

- El grupo de los tipos generales muestra una tendencia de desaceleración de su base imponible y de su cuota devengada, a excepción de la repunte de 2011. El tipo medio de gravamen, sin embargo, ya en 2010 empieza a crecer y se eleva a su nivel máximo en 2012.
- En el grupo del recargo de equivalencia, el tipo medio vuelve a crecer tras dos ejercicios de bajadas, acercándose a los niveles de 2008. Así, tras su mínimo en 2011, del 1,29%, asciende hasta el 1,65% en 2012.
- El tipo medio de las adquisiciones intracomunitarias presenta una tendencia bajista hasta 2009, y se eleva



besteko tasak beheranzko joera agertzen du 2009 arte eta gora egin du, ordea, azken hiru ekitalditan, tasa orokorren kasuan bezala. Honela, 2009ko %14,61etik, %17,63ra igo da 2012an.

en los tres últimos ejercicios, al igual que en los tipos generales. Pasa de 14,61% en 2009 a un 17,63% en 2012.

GRÁFICO 5.5. GRAFIKOA
 Oinarri ezargarria eta sortutako kuota erregimen orokorrean
 Base imponible y cuota devengada en régimen general

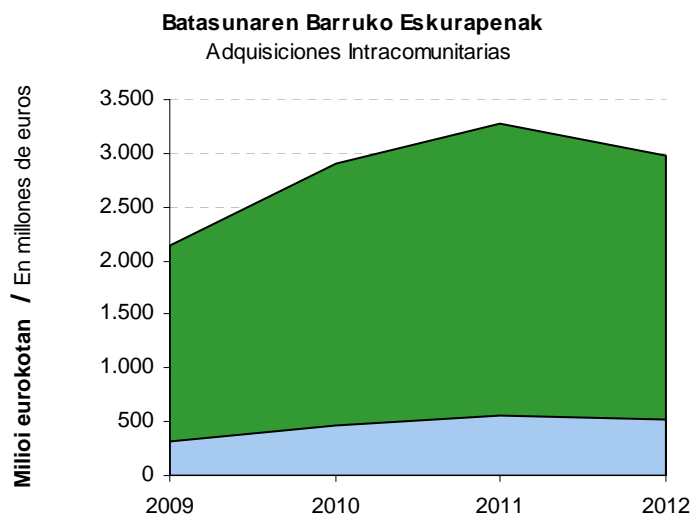
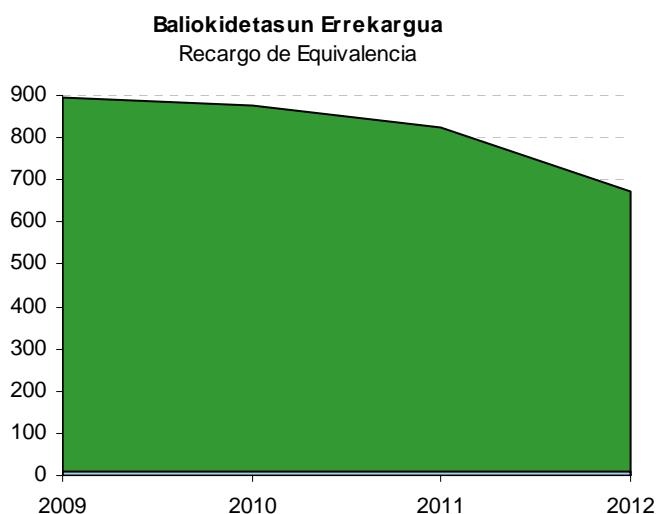
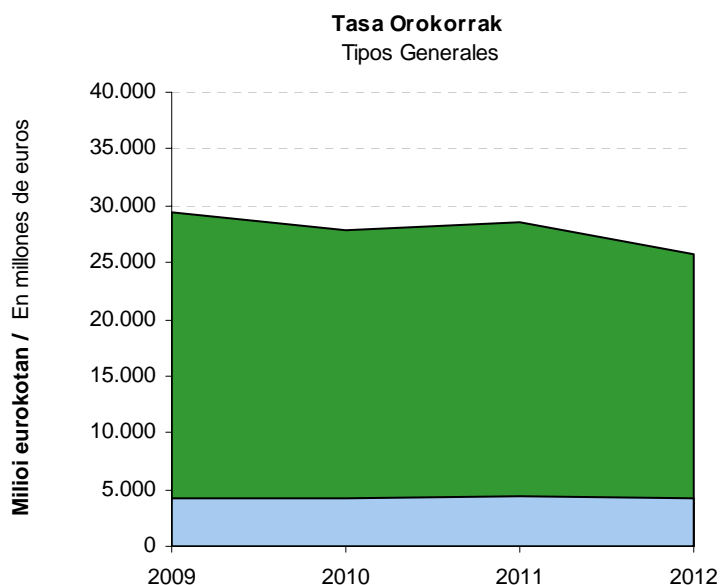
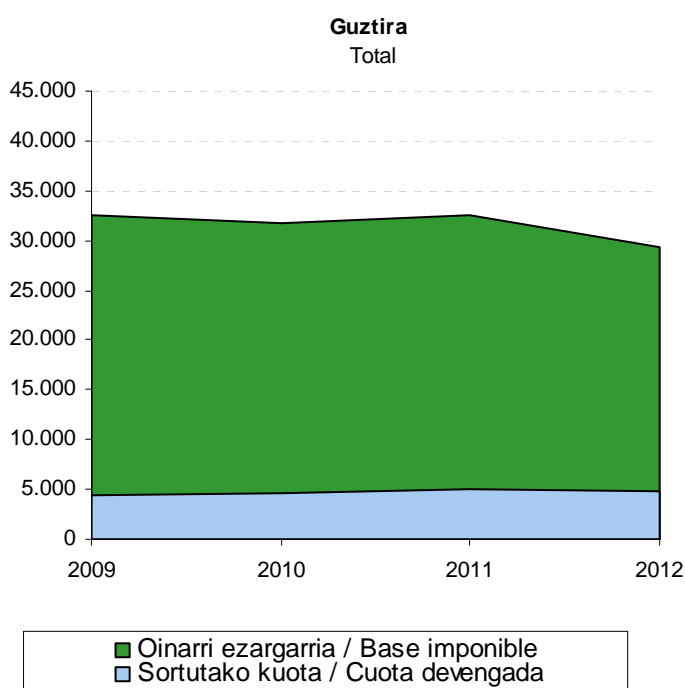



2012an 4.148 milioi euroko **kenkariak** aplikatu dira erregimen orokorrean, aurreko ekitaldian baino 223 milioi euro gutxiago, eta horrek %5,1ko jaitsiera dakar.

Kenkari motak aztertuta hauxe ikusten da:

- Barne eragiketak garrantzi handikoak dira, ekitaldian egindako kenkari guztien %85,8 inguru hartzen baitute.
- Kanpo merkataritzarekin lotutakoak %14,1 inguru dira. Zehazki esanda, %11,2 batasunaren barruko eskurapenak eta %2,9 inportazioak.
- Nekazaritza, abeltzaintza eta arrantza erregimen berezietako kenkariak ez dira esanguratsuak, eta beren balioa 1,7 eta 3,3 milioi euro bitartean dabil.

Honela, 2009-2012 epealdian **barne eragiketengatik** egin diren kenkariak, goranzko joera izan dute, 2012an behera egin badute ere: 2010ean %5,1 eta 2011an %7,5 hazi dira, ondoren 2012an %5,1 jaisteko.

En 2012, las **deducciones** aplicadas en el régimen general han ascendido a 4.148 millones de euros, 223 millones menos que en el ejercicio anterior, lo que supone una caída del 5,1%.

Analizando los tipos de deducciones, se aprecia:

- La importancia de las operaciones interiores, que en 2012 representan alrededor del 85,8% del total deducido.
- Las relacionadas con el comercio exterior representan en torno al 14,1%. Concretamente un 11,2% las adquisiciones intracomunitarias y un 2,9% las importaciones.
- Las deducciones de los regímenes especiales de agricultura, ganadería y pesca no son significativas, con un valor que oscila alrededor de 1,7 y 3,3 millones de euros.

La deducción por **operaciones interiores** en el periodo 2009-2012 ha mostrado una tendencia alcista, si bien ha disminuido en 2012: han crecido un 5,1% en 2010 y un 7,5% en 2011, para contraerse un 5,1% en 2012.

GRÁFICO 5.6. GRAFIKOA
BEZaren kenkariak erregimen orokorrean
Deducciones de IVA en régimen general





GRÁFICO 5.7. GRAFIKOA
Erregimen orokorrean egindako kenkari nagusien bilakaera
Evolución de las deducciones más importantes del régimen general

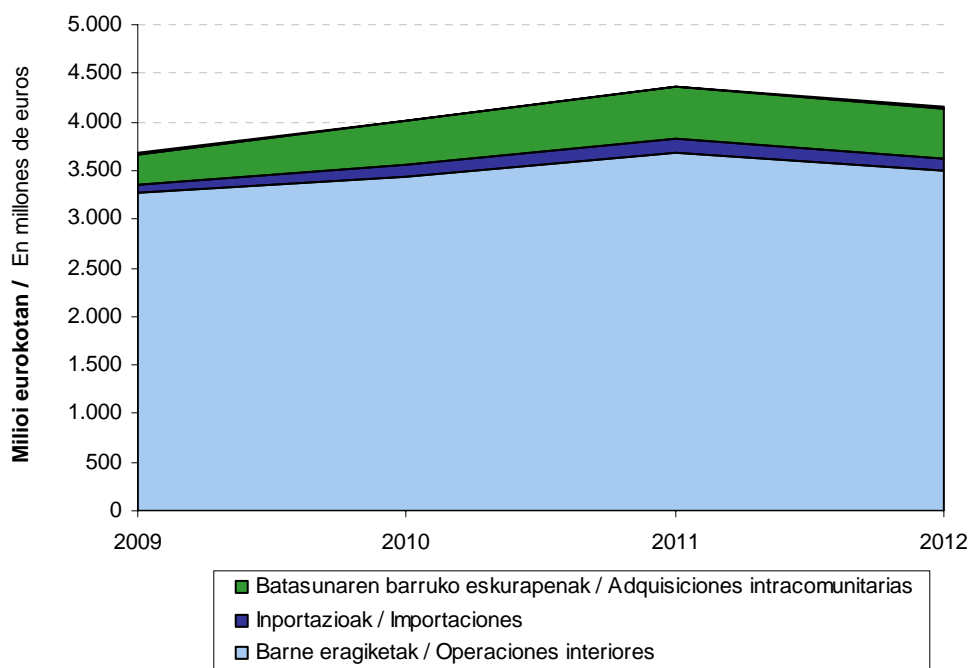
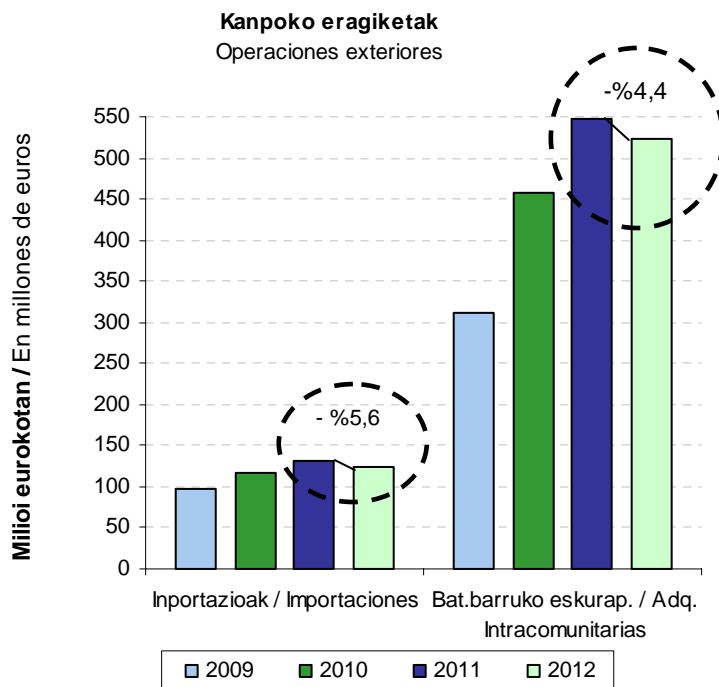
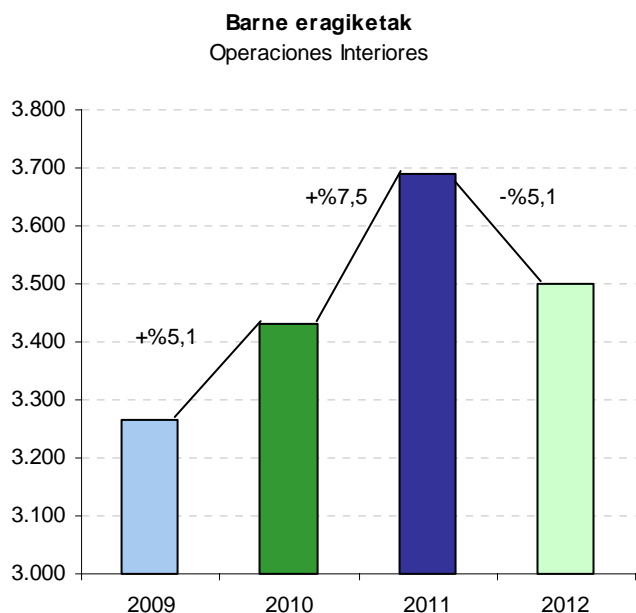

Kanpo merkataritzarekin lotutako kenkariak ere beheraka egin dute 2012an, aurreko bi ekitaldietan goraka egin ostean. Hona hemen zehazki:

- Inportazioek 2010ean gora egin dute, %20,8, eta baita 2011an ere, %11,5. 2012an, aldiz, -%5,6 jaitsi dira.
- Batasunaren barruko eskurapenen kenkariak 2010ean eta 2011an indartsu hazi diren arren (+%47,2 eta +%19,9, hurrenez hurren) , 2012an atzeraka egin dute -%4,4.

Sortutako kuotak eta kenkari guztiek (erregimen orokorrekoak eta erregimen erraztukoak) 2009-2012 epealdian izan duten bilakaera konparatzen badugu, honako hau antzeman daiteke:

- Bi kontzeptuetan antzeko bilakaera ageri da: iguera 2010 eta 2011an eta jaitsiera 2012 ekitaldian.
- Kenkariak (%9,1) kuotak (%3,0) baino neurri handiagoan egin dute gora 2010 ekitaldian. 2011an, bi kontzeptuek antzera egin dute gora: %8,5 kuotak eta %9,0 kenkariak. Azkenik, 2012an modu

Las deducciones relacionadas con el **comercio exterior** también decrecen en 2012, tras las subidas registradas en los dos ejercicios anteriores. Concretamente:

- Las importaciones en 2010 ganan un 20,8% y vuelven a crecer en 2011 (11,5%). En 2012, sin embargo, pierden un -5,6%.
- Las deducciones por adquisiciones intracomunitarias, si bien crecen fuertemente en 2010 y 2011 (+47,2% y +19,9%, respectivamente), retroceden un -4,4% en 2012.

Si se compara la evolución de la cuota devengada y de las deducciones totales (régimen general y régimen simplificado) para el periodo 2009-2012 se puede apreciar:

- Evolución paralela en ambos conceptos: aumentos en 2010 y 2011, y descenso en el ejercicio 2012.
- En el 2010 crecen más las deducciones (9,1%) frente al aumento de 3,0% de la cuota. En 2011 los dos conceptos crecen de manera similar: 8,5% la cuota y 9,0% las deducciones. Finalmente, en 2012



beretsuan egin dute behera: -%5,5
kuotak eta -%5,1 kenkariak.

decrecen de forma parecida: -5,5% la
cuota y -5,1 las deducciones.

GRÁFICO 5.8. GRAFIKOA
Sortutako kuotaren eta kenkarien bilakaera
Evolución de la cuota devengada y de las deducciones

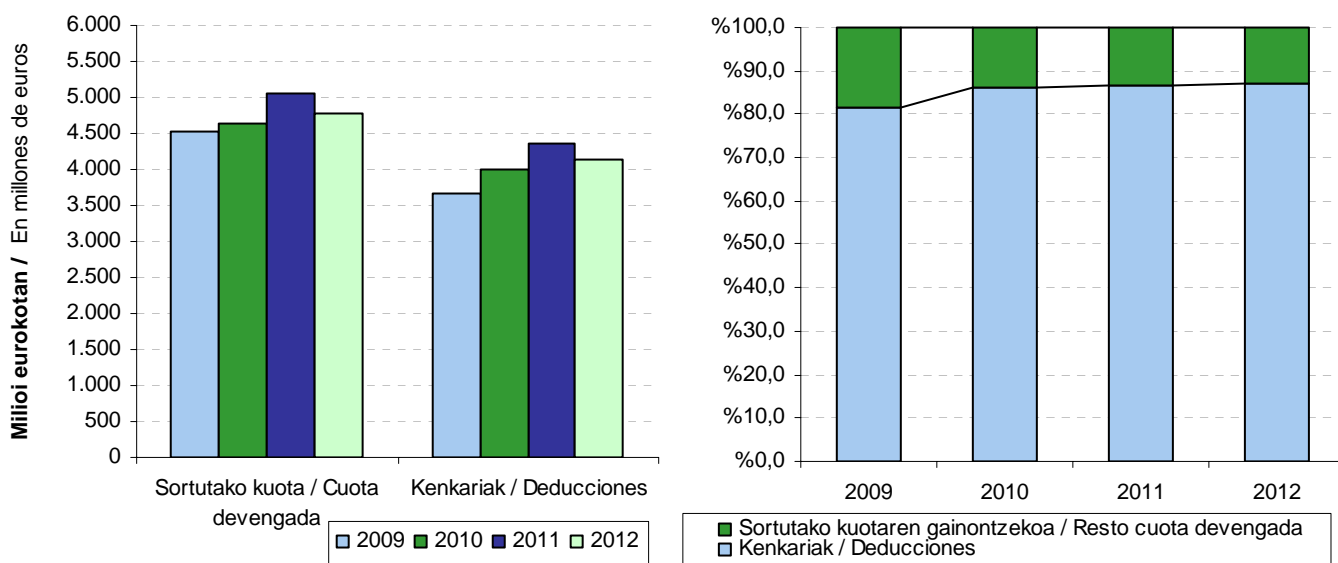

Kenkariak oso portzentaje esanguratsua hartzen dute sortutako kuota osaren gainean, eta nabarmen gutxitzen dute zergaren emaitza. Hara:

- 2009ko ekitaldian, kenkariak %81,5eko proportzioa dute kuotaren gainean (3.678 milioiko kenkariak eta 4.515 milioiko kuota).
- 2010ean proportzio hau nabarmen handitzen da, %86,3raino hain zuzen ere, kenkarien gorakada handiagoa izan baita (%9,1) kuotarena baino (%3,0).
- 2011an, berriz ere gora egiten du, %86,71ra iritsi arte, kuota kenkariak baino neurri txikiagoan hazi baita, berriz ere.
- 2012an, azkenik, joera errepikatzen da eta %87,1era igotzen da proportzioa, kasu honetan kenkariak kuotak baino neurri txikiagoan egin dutelako behera.

Sobre el total de cuota devengada, las deducciones representan un porcentaje importante, lo que produce una considerable disminución del resultado. Así:

- En el ejercicio 2009 la proporción de las deducciones (3.678 millones de euros) sobre la cuota devengada (4.515 millones) era del 81,5%.
- En 2010 aumenta considerablemente esta proporción hasta el 86,3%, debido al mayor aumento de las deducciones (9,1%) respecto al de la cuota (3,0%).
- En 2011 la proporción vuelve a aumentar hasta el 86,71%, ya que la cuota vuelve a crecer en menor proporción que las deducciones.
- En 2012, finalmente, se repite esta tendencia y la proporción se eleva hasta el 87,1%, esta vez porque las deducciones han menguado en menor medida que la cuota.



5.4. ZERGAREN EMAITZA

2012ko BEZaren likidazioak 1.177 milioi euroko sarrerak eta 577 milioi euroko itzulketak eman ditu, eta geroko sortzapeanak konpentsatzeko erabili diren kopuruetan -16 milioi euroko diferentzia ageri du aurreko urtearen aldean. Sarrerei itzulketak eta konpentsazioen gehikuntza kenduz gero, **Gipuzkoako Lurralde Historikoari egotzitako emaitza** lortzen da. Emaitza hori 616 milioi eurokoa izan da 2012an, aurreko urtean baino 55 milioi euro gutxiago, eta horrek -%8,2ko bariazio tasa ekarri du.

5.4. RESULTADO DEL IMPUESTO

En 2012 la liquidación del impuesto genera unos ingresos por valor de 1.177 millones de euros, unas devoluciones por importe de 577 millones y una diferencia, con respecto al año anterior, de las cuantías destinadas a compensar futuros devengos del impuesto por importe de -16 millones de euros. El resultado de restar a los ingresos las devoluciones y el incremento de las compensaciones, da lugar al **resultado atribuido al Territorio Histórico de Gipuzkoa**, que asciende a 616 millones de euros; una cifra inferior en 55 millones a la obtenida en 2011, lo que supone una tasa de variación interanual del -8,2%.

GRÁFICO 5.9. GRAFIKOA
Gipuzkoako Lurralde Historikoari egotzitako emaitza
Resultado atribuido al Territorio Histórico de Gipuzkoa

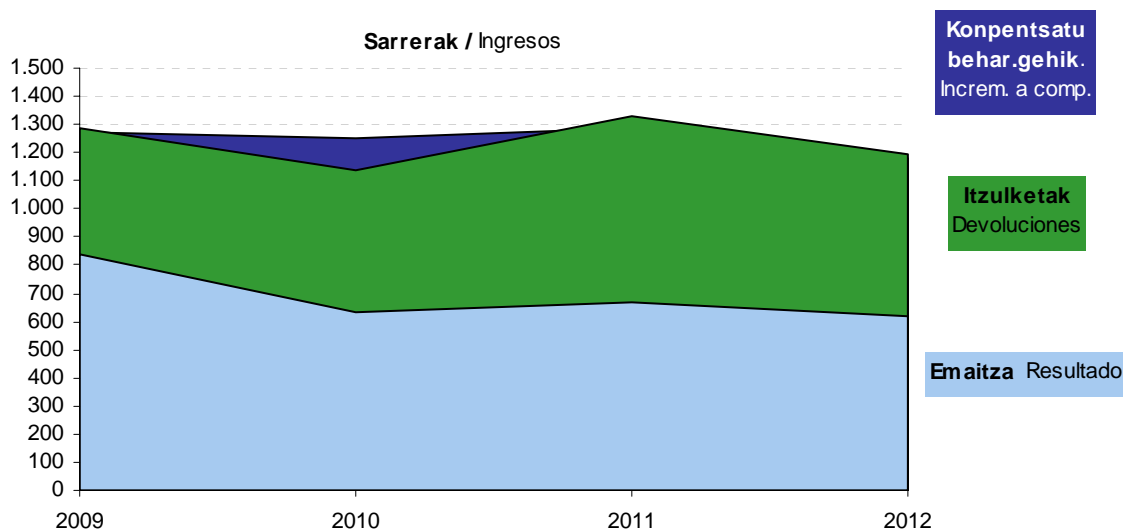

Nahiz eta **2009-2012 epealdian** Lurralde Historikoari egotzitako emaitza osoa %26,5 jaitsi den, tasak aldatu egiten dira urte batetik bestera:

Aunque a lo largo del **periodo 2009-2012** el resultado total atribuido al Territorio Histórico ha descendido un 26,5%, las tasas han variado de un ejercicio a otro:



- 2010ean emaitzaren beherakada handia eman da (-%24,1), 2002. urteko mailetara jaitsi delarik. Honen arrazoia bikoitza da: alde batetik, sarreraren jaitsiera eman da (-%1,4), baina, batez ere, itzulketen igoera nabarmena izan da (%13,1).
- 2011an emaitzak gora egin du (%5,5), sarrerak itzulketak baino gutxiago hazi badira ere, urte batetik bestera konpentsatzeko utzitako kopuruen gehikuntzek izugarriko beherakada izan dute-eta (-141,2%).
- 2012an, azkenik, emaitzak bere mailarik txikiena erakutsi du, %8,2 jaitsi ondoren. Aurten sarrerak (-%8,3), konpentsatzeko utzitako gehikuntzek (-%66,6) eta itzulketek (-%12,6) behera egin dute.
- En 2010 nos encontramos con una gran caída del resultado (-24,1%), que se sitúa en niveles de 2002, debido al descenso de los ingresos en un 1,4%, pero, sobre todo, al gran aumento de las devoluciones, en un 13,1%.
- En 2011 el resultado aumenta en un 5,5%, ya que, a pesar de que los ingresos crecen en menor cuantía que las devoluciones, el incremento de las cantidades a compensar en ejercicios posteriores decrece drásticamente (-141,2%).
- En 2012, por fin, el resultado muestra su valor mínimo, tras bajar un 8,2%. Los ingresos se han visto reducidos en un 8,3%, el incremento de las cantidades a compensar en un 66,6% y las devoluciones en un 12,6%.

GRÁFICO 5.10. GRAFIKOA
Emaitzaren bilakaera
Evolución del resultado

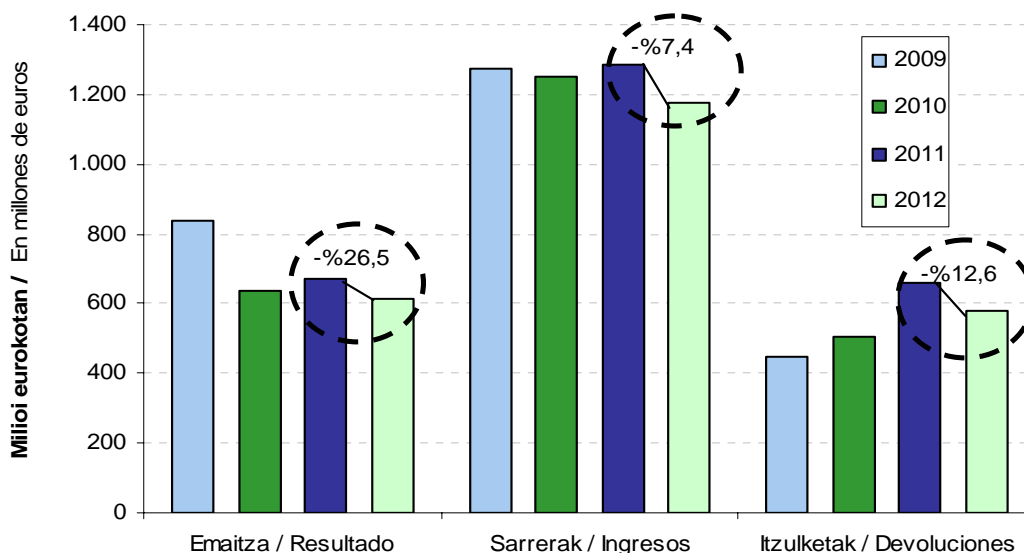



Emaitzaren osagaiak aztertuta, haxe azpimarratu daiteke:

- Konpentsatu beharreko gehikuntzek behera eta gora egiten dute epealdian bere hazkunde tasetan: 2010ean 128 milioiko hazkundera dute (+%1.044,1); 2011 sekulako beherakada pairatzen dute (-161 milioi, -%141,2); eta, azkenik, 2012an 31 milioi hazten dira (+66,6%).
- Itzulketak ez dira hain gorabeheratsuak: 2010ean gora egin dute (+%13,1) eta 2011an oraindik nabarmenago handitzen dira (+%30,8). 2012an, aldiz, 83 milioitan txikitzen dira (-%12,6).
- Sarrerek beherako joera dute epealdian, gorabeherekin bada ere: 2010ean jaitsiera arina dute (-%1,4); 2011an beraien joera aldatzen da eta %2,4 hazi dira. 2012an berriz ere behera egiten dute, oraingoan indar handiagoz (-%8,3).

Lurralde Historikoaren emaitza subjektu pasiboek erabilitako tributazio erregimenaren arabera aztertzen badugu, ohartu gaitezke 2012ko jaitsiera erregimen orokorrean izandako beherakadari zor zaiola: erregimen honetan -%8,3ko jaitsiera egon da eta erraztuan, aldiz, %6,9ko igoera.

Bi erregimen horiek homogeneousatze aldera, eta batera eta bestera bildutako zergadun kopuruan alde handia dagoenez, emaitzaren bilakaera **zergadun bakoitzeko batez besteko emaitzan** oinarrituta kontrastatu dugu. Horrela, diferentzia adierazgarriak antzeman ditugu:

- Aitortzaile bakoitzeko batez besteko zenbatekoan: erregimen orokorrak hamabi mila eurotik gorako emaitza erakusten duen bitartean, erregimen erraztuan aitortu duten zergadunen batez bestekoa mila hirurehun eta berrogeita zortzi euroen inguruan dabil.
- Bilakaeran: erregimen erraztuan egindako aitortpenen batez besteko emaitzak beheraka egin du epealdian, nahiz eta azken ekitaldian handitu egin den. Bitartean, erregimen orokorrak, gorakadak eta beherakadak tartekatuta ditu: 2010ean indarrez jaitsi ondoren (-%23,3), 2011an berriz hazten da (%5,7) eta, azkenik, 2012an behera egin du

Analizando los **componentes del resultado**:

- Los incrementos a compensar presentan altibajos en el periodo: en 2010 aumentan en 128 millones (+1.044,1%). En 2011 caen de forma drástica (-161 millones, -%141,2). Finalmente, en 2012 crecen en 31 millones (+66,6%).
- Las devoluciones registran menores altibajos: aumentan un 13,1% en 2010 y aún más vigorosamente en 2011 (+30,8%). En 2012, sin embargo, se reducen en 83 millones (-12,6%).
- Los ingresos muestran una tendencia a la baja en el periodo, si bien con altibajos: registran un descenso tenue del 1,4% en 2010 y en 2011 cambia su tendencia para crecer un 2,4%. En 2012 vuelven a caer, esta vez con mayor intensidad (-8,3%).

Si analizamos el resultado del Territorio Histórico según el régimen tributario bajo el que declaran los sujetos pasivos, el empeoramiento en 2012 obedece a la caída producida en el régimen general: éste ve bajar su resultado un -8,3%, mientras que el simplificado sube un 6,9%.

Para homogeneizar estos dos regímenes, dada la gran diferencia en cuanto al número de contribuyentes que se acogen a uno u otro, la evolución de su resultado la contrastamos en base al **resultado medio por contribuyente**. Así, apreciamos diferencias significativas:

- En la cuantía media por declarante: frente a un resultado superior a los doce mil euros en el régimen general, la media de los contribuyentes del régimen simplificado se sitúa en mil trescientos cuarenta y ocho euros.
- En la evolución: el resultado medio de las declaraciones sujetas al régimen simplificado muestra tendencia a la baja en el periodo, si bien crece en el último ejercicio. Mientras, en el régimen general se alternan las bajadas con las subidas: tras caer con fuerza en 2010 (-23,3%), vuelve a crecer en el 2011 (5,7%) y, por último, disminuye en 2012 (-8,3%).

ostera ere (-%8,3).

GRÁFICO 5.11. GRAFIKOA
Gipuzkoako Lurralde Historikoari egotzitako emaitza tributazio erregimenaren arabera
Resultado atribuido al Territorio Histórico de Gipuzkoa según el régimen de tributación

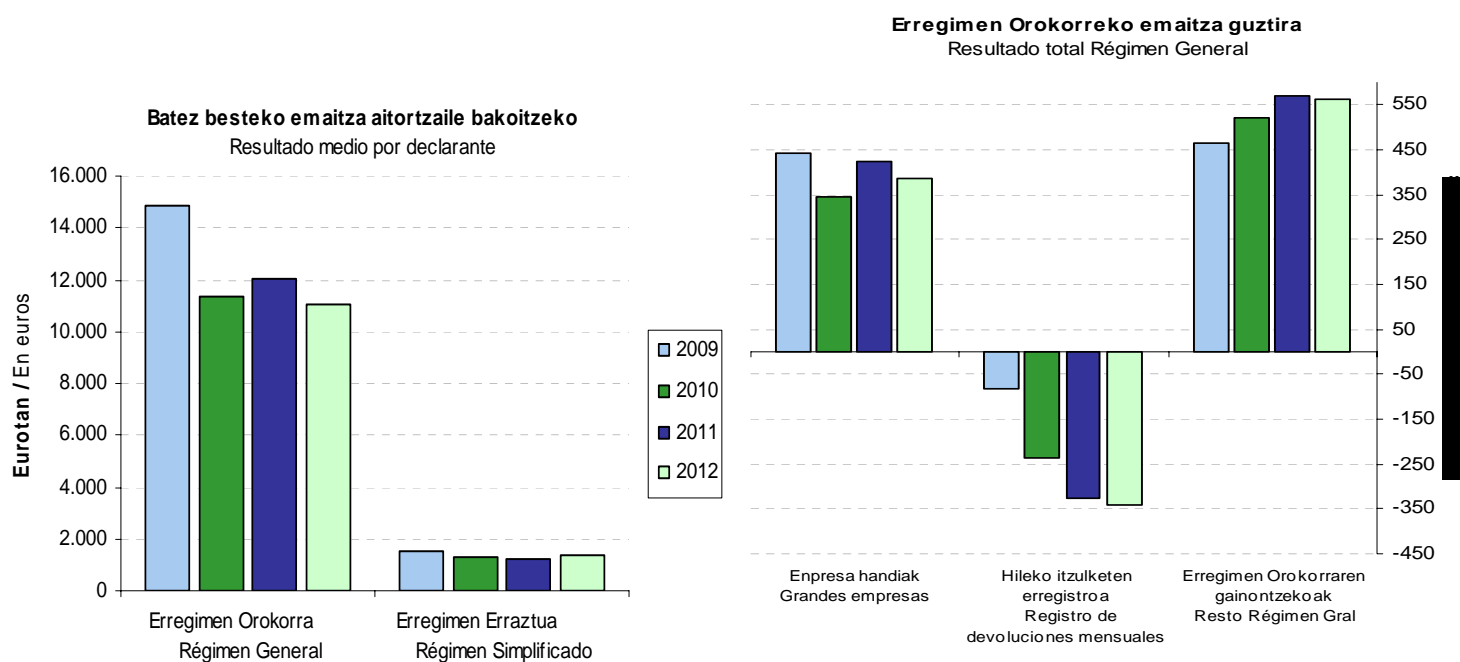

Ikus dezagun erregimen orokorraren barruan zein izan den **lortutako emaitza osoa aitortzaile motaren arabera**:

- Enpresa handiak erregimen orokorrean aitortu duten guztien %1,7 baino ez izan arren, erregimen horretako emaitzaren %63,8 metatu dute 2012an. 2010 ekitaldian emaitza asko jaitsi ondoren (-%22,6), 2011an berriz antzeko indarrez igo da, %23,2 hain zuzen ere. Hala ere, 2012an behera egin dute berriro (-%8,3).
- Hileko itzulketen erregistroan inskribatuta daudenek emaitza negatiboa azaltzen dute epealdi osoan zehar, urtez urte okertze joera duena, gainera: 2009an 82 milioiko galerak dituzte, 2010ean 236 milioiko galerak, 2011an 327 milioikoak eta 2012 emaitzarik okerreana lortu dute, -343 milioi: sarrerak (142 milioi) itzuli

Distinguimos dentro del régimen general, el **resultado total obtenido por los distintos tipos de declarantes**:

- Las grandes empresas, que representan sólo el 1,7% del total de declarantes del régimen general, concentran en 2012 el 63,8% del resultado del referido régimen. Su resultado cae considerablemente en 2010, un -22,6%, pero vuelve a crecer en 2011 con idéntica fuerza, mejorando su resultado en un 23,2%. A pesar de ello, en 2012 vuelve a registrar una nueva caída (-8,3%).
- El grupo de los inscritos en el registro de devoluciones mensuales presentan un resultado negativo durante todo el periodo, con tendencia al empeoramiento: En 2009 obtienen una cifra negativa de 82 millones, en 2010



beharreko zenbatekoa baino askoz txikiagoak izan dira (500 milioi), konpentsatu beharreko gehikuntzaren beherakadak (-16 milioi) emaitzaren jaitziera zertxobait leundu duelarik.

- Erregimen orokorrera bildutako gainerakoak erregimen horretako aitortzaileen %96,7 dira, eta zenbatekorik handiena metatzen dute emaitzari dagokionez: %92,6. Hauek 2010ean eta 2011an goranzko joera izan dute, %11,5ko eta %9,1eko hazkunde tasa positiboa izanik, hurrenez hurren. 2012an, hala ere, jaitziera arina izan dute, -%0,9koa.

caen 236 millones, en 2011 empeora su resultado denuevo (-327 millones) y en 2012 obtienen el peor de los resultados, -343 millones: los ingresos (142 millones) se ven ampliamente superados por el importe a devolver (500 millones) y la disminución (16 millon) del incremento a compensar suaviza algo el empeoramiento del resultado.

- El resto sujeto a régimen general recoge el 96,7% de los declarantes de dicho régimen y acumula la mayor cuantía en cuanto al resultado: el 92,6%. Crecen en 2010 y 2011, con tasas de crecimiento positivas del 11,5% y 9,1%, respectivamente. En 2012, sin embargo, retroceden ligeramente, -0,9%.

5.5. HILEKO ITZULKETEN ERREGISTROA

Subjektu pasiboek eskubidea izango dute hileko aitopenean beren alde ateratzen den saldoa berreskuratzeko, hileko erregistroan inskribatuta egoten badira.

Zergaren mekanika dela-eta, abenduan jauzi bat gertatzen da itzulketa eskaeren kopuruan. Bi dira horren arrazoiak:

- Abendua likidazio-aldiko azken hilabetea da, eta hil horretan ez dago itzulketarako mugarik.
- Gainera, ekitaldian zehar konpentsatu beharreko saldoak ekartzea erabakitzen dutenen eskaerak une horretan metatzen dira.

5.5. REGISTRO DE DEVOLUCIONES MENSUALES

Para poder ejercitar el derecho a la devolución mensual, los sujetos pasivos deberán estar inscritos en el registro de devoluciones mensuales.

Debido a la mecánica del impuesto, en el mes de diciembre se produce un salto en el número de solicitudes de devolución. Esto obedece a dos motivos:

- Diciembre es el último mes del periodo de liquidación y en él no existe límite a la devolución.
- Además, se concentra en ese momento la solicitud de aquellos que han optado por arrastrar saldos a compensar a lo largo del ejercicio.



GRÁFICO 5.12. GRAFIKOA

Hileko itzulketen erregistroan inskribatutakoei itzultako BEZaren bilakaera sortzapen hilabeteen arabera

Evolución de las devoluciones de IVA a los inscritos en el registro de devoluciones mensuales y por meses de devengo

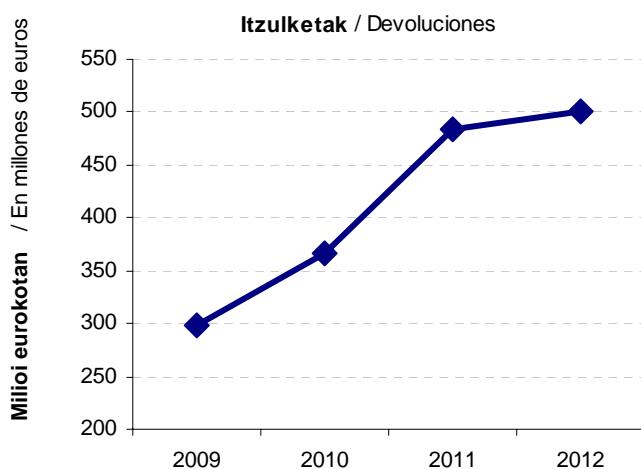
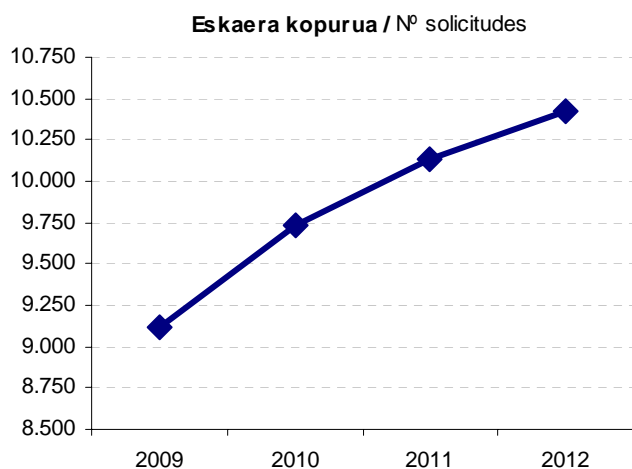
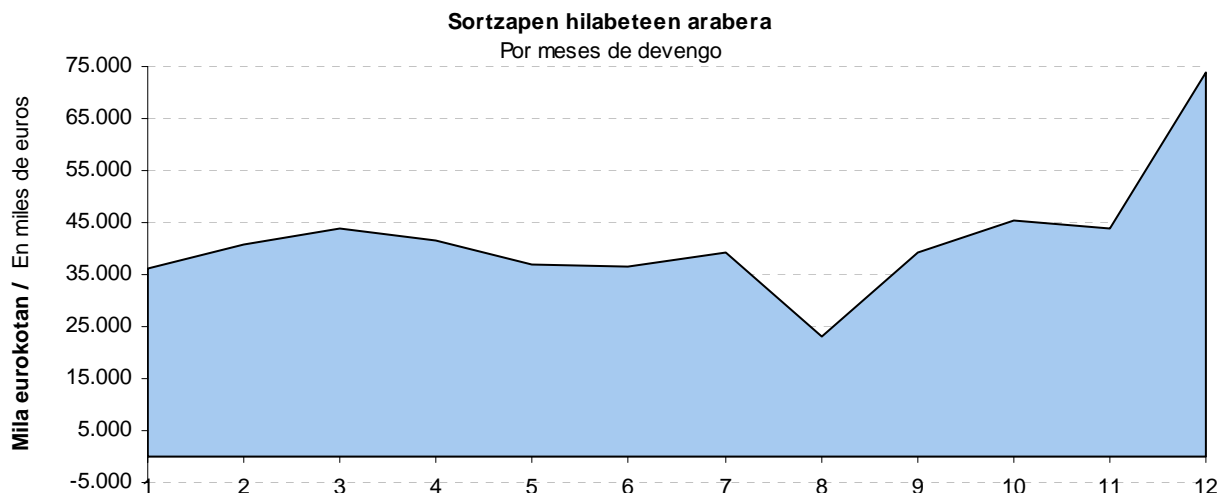

Horren ondorioz, aztertutako urte guztietan zergaren portaera parekoa da. Abenduan goraldi bat dago, baina urtarrilean eta abuztuan zenbatekoa jaitxi egiten da. Lehenengoan, urtearen hasiera delako, eta bigarreanean, jarduera opor garaian murrizten delako. Hala ere, 2009. urteaz geroztik itzulketa eskatzeko aukerari dagokionez, zergaren araudian sartutako aldaketa dela-eta, urtarrilean zergaren itzulketa eskaerak nabarmen igo dira.

Por ello, en todos los años analizados, el comportamiento del impuesto tiene una distribución similar. Junto con el repunte de diciembre, hay dos meses que presentan una menor cuantía: enero y agosto. El primero, por ser el inicio del año; y el segundo, por ser menor la actividad en vacaciones. No obstante, en el ejercicio 2009, probablemente por la implantación del nuevo régimen de devoluciones mensuales, el mes de enero experimenta un



2009 ekitaldiaz geroztik igoera handia dago eskaera kopuruan (erregistro berria indarrean sartzen baita), baina itzulketen zenbatekoak ere gora egin du epe berean:

- 2010ean eskaerak %6,8 gehitzen dira, 2011an %4,1 eta 2012an %2,8.
- Itzulketen zenbatekoa 2010 eta 2011an gogor hazten da, %22,9 eta %31,9 hurrenez hurren. 2012an ere gora egiten du, apalago bada ere, %3,2.

Bi osagaiak konparatuz gero, agerian geratzen da epealdi honetan itzulketen zenbatekoak izan duen hazkundera (%67,3) aurkeztutako itzulketa eskaeren hazkundera (%14,2) baino dezente handiagoa dela.

fuerte crecimiento en las devoluciones del impuesto.

A partir de 2009 las solicitudes de devolución experimentan un gran crecimiento (al entrar en vigor el nuevo registro), pero el importe de las devoluciones también crece en el mismo periodo:

- Las solicitudes se incrementan en 2010 un 6,8%, en 2011 un 4,1% y en 2012 un 2,8%.
- La cuantía de las devoluciones en 2010 y 2011 crece con vigor, un 22,9% y un 31,9%, respectivamente. En 2012 también crece, pero más discretamente, un 3,2%.

Si comparamos ambos componentes a lo largo del periodo, se observa que el crecimiento del número de solicitudes de devolución presentadas (14,2%) es considerablemente inferior al incremento de la cuantía de devolución (67,3%).

5.6. BEZA AITORTZAILE MOTAREN ARABERA

2012ko ekitaldian, gainerako ekitaldietan bezalaxe, aitortzaile mota bakoitzak duen garrantzia nabarmen aldatzen da zergaren zein elementu aztertzen dugun arabera.

Zergadun kopuruari dagokionez:

- Kopururik handiena pertsona fisikoek biltzen dute: 35.391 zergadun guztira (kopuru osoaren %58,5).
- Bigarren tokian erantzukizun mugatuko sozietateak daude (%26,7).
- Atzetik, ondasun komunitateak (%6,9) eta sozietate anonimoak datoz (%3,8).

Ekitaldikiko **oinarri ezargaria** 29.426 milioi eurokoa da, eta zergadun kopuruarekin alderatuta banaketa desberdina du taldeen artean. Hau da,

5.6. IVA SEGÚN TIPO DE DECLARANTE

En el ejercicio 2012, al igual que en el resto de los años, la importancia o representatividad de cada tipo de declarante varía mucho dependiendo de qué elemento del impuesto analicemos.

En el número de **contribuyentes**:

- El tipo de declarante que mayor número concentra es el de las personas físicas: 35.391 contribuyentes (el 58,5% del total).
- El segundo en importancia es el de las sociedades de responsabilidad limitada (26,7%).
- Le siguen las comunidades de bienes (6,9%) y las sociedades anónimas (3,8%).

La **base imponible** del ejercicio asciende a 29.426 millones de euros y su distribución entre los distintos grupos es distinta a la del número de contribuyentes.



zenbatekorik handienak sozietate mota desberdinetan ageri dira: oinarri ezargarri osoaren %42,1 erantzukizun mugatuko sozietateena da, %39,9 sozietate anonimoena, eta %9,5 kooperatibena. Pertsona fisikoek, kopuruz ugarienak izan arren, oinarri ezargarri osoaren %3,4 baino ez dute hartzen.

Sortutako kuota 4.766 milioi eurokoa da, eta subjektu pasibo desberdinen partaidetza portzentajea oinarri ezargarrian bezala banatzen da: %95,6 sozietateetan, %0,9 ondasun komunitateetan, eta gainerako %3,5a pertsona fisikoetan.

Esto es, las mayores cuantías se concentran en los diferentes tipos de sociedades: el 42,1% del total de la base imponible corresponde a las sociedades de responsabilidad limitada, el 39,9% a las sociedades anónimas, y el 9,5% a las cooperativas. Las personas físicas, aun siendo las más numerosas, representan sólo el 3,4% del total de la base imponible.

La **cuota devengada** ha alcanzado los 5.044 millones de euros, y el porcentaje de participación de los distintos tipos de sujetos pasivos es similar al de la base imponible concentrándose el 95,6% en las sociedades, un 0,9% en las comunidades de bienes, y el restante 3,5% en las personas físicas.

GRÁFICO 5.13. GRAFIKOA
BEZa aitortzaile motaren arabera
IVA según tipo de declarante

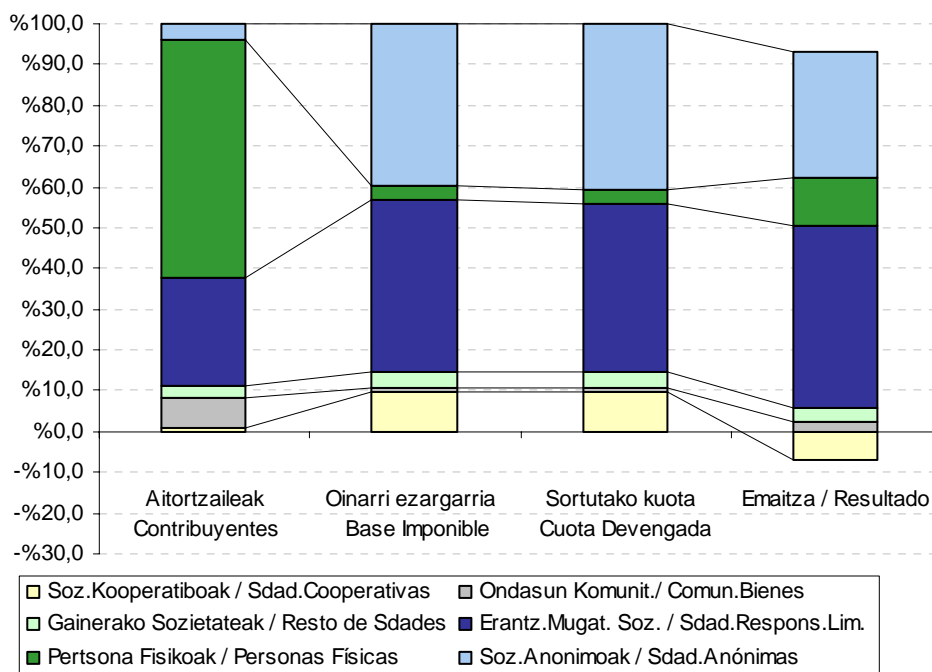

Kenkariak aplikatu eta behar den banaketa egin ondoren, Gipuzkoako

Después de aplicar las deducciones y de realizar la distribución correspondiente,



Lurralde Historikoari egotzitako **emaitza** 616 milioi eurokoa da. Kopuru horretatik:

- %51,8 (319 milioi), erantzukizun mugatuko sozietateetatik dator.
- %35,7 (220 milioi), sozietate anonimoek sortua da.
- %13,9 (85 milioi euro), pertsona fisikoei dagokie.
- %3,5 (21 milioi) gainerako sozietateei dagokie.
- -%7,9 (-49 milioi), kooperatibei.
- Azkenik, %3,0 (19 milioi), ondasun komunitateei.

5.7. BEZA JARDUERA SEKTOREEN ARABERA

Zergadun kopurua, oinarri ezargarria, sortutako kuota eta Gipuzkoari dagokion emaitza sektoreka banatuz gero, 2012ko ekitaldia aurreko urtearen ildo beretik dator.

Zergadun kopuruari dagokionez, banaketa hau dugu sektoreka:

- Zerbitzuek kopururik handiena hartzen dute (kopuru osoaren %47,0). Horietan merkataritza eta merkataritzako beste zerbitzu batzuk nagusitzen dira, bien artean sektoreko aitortzaile guztien %89,3 metatzen dutelako.
- Eraikuntzak aitortzaile kopuru osoaren %8,8 hartzen du.
- Industriak zerbait gutxiago, %7,8. Sektore honetan aitortzaile kopururik handiena biltzen duen adarra metalgaiena da (985 aitortzaile).

Ekitaldiko **oinarri ezargarria** zerbitzuetan eta industrian banatzen da gehienbat. Hona hemen zehazki:

- %57,5 zerbitzuetan metatzen da. Sektore honen barruan, merkataritza nabarmentzen da, 9.269 milioi euroko oinarri ezargarria baitu (sektorearen %54,8). Bigarren tokian merkataritzako beste zerbitzu batzuk daude, 4.395 milioi euroko oinarri ezargarriarekin (sektorearen %26,0).

el **resultado** atribuido al Territorio Histórico de Gipuzkoa ha sido de 616 millones de euros. De dicha cuantía:

- El 51,8%, 319 millones, es de las sociedades de responsabilidad limitada.
- El 35,7%, 220 millones, proviene de las sociedades anónimas.
- El 13,9%, 85 millones de euros, corresponde a las personas físicas.
- El 3,5%, 21 millones, al resto de sociedades.
- El -7,9%, -49 millones, a las cooperativas.
- Y finalmente, las comunidades de bienes obtienen un resultado de 19 millones, el 3,0%.

5.7. IVA POR SECTORES DE ACTIVIDAD

En el ejercicio 2012, la distribución por sectores del número de contribuyentes, de la base imponible, de la cuota devengada y del resultado correspondiente a Gipuzkoa se mantiene de forma similar al año anterior.

En cuanto al número de **contribuyentes**, la distribución por sectores es la siguiente:

- La actividad con mayor número corresponde a los servicios, que concentran el 47,0% del total. De entre éstos destacan el comercio y otros servicios comerciales ya que entre ambos concentran el 89,3% del total de declarantes del sector.
- La construcción representa el 8,8% del total de declarantes.
- La industria, algo menos, el 7,8%. En este sector la rama de artículos metálicos, con 985 declarantes, concentra el mayor número de contribuyentes.

La **base imponible** del ejercicio se reparte en su mayoría entre los servicios y la industria. Concretamente:

- El 57,5% se concentra en los servicios. Entre ellos destaca el comercio: su base imponible alcanza el 54,8% del sector (9.269 millones de euros). Le sigue la rama de otros servicios comerciales, con una base imponible de 4.395 millones



- %34,2 industriari dagokio. Haren barruan, oinarrizko metalgintzak lortu du oinarri ezargarririk handiena, eta atzetik elikagaiak, makineria, metalgaiak eta metalezko eraikuntzak datoz.
- Azkenik, eraikuntzak, 2.074 milioi euroekin, oinarri ezargarri osoaren %7,0 hartzen du.

Sortutako kuotak oinarri ezargariaren banaketa bera du, industriaren eta zerbitzu sektorearen artean dagoen aldea txikiagoa bada ere: zerbitzuek kuota osoaren %55,0 biltzen dute eta industriak %36,6.

Sektore bakoitzaren barruan, adar bakoitzak duen partaidetzaren banaketa portzentualak ia ez du diferentziarik oinarri ezargariaren banaketarekin alderatuta.

Eraikuntzak ere antzeko portzentajea erakusten du, sortutako kuota osoaren %7,1 hartzen duelako.

(26,0% del sector).

- El 34,2% corresponde a la industria. Dentro de ella, la base imponible más elevada es la de metálicas básicas, seguida de la de alimentación, la maquinaria, los artículos metálicos y de las construcciones metálicas.
- Finalmente, la construcción representa el 7,0% de la base imponible total (2.074 millones de euros).

La **cuota devengada** mantiene la misma distribución que la base imponible, si bien la diferencia entre la industria y el sector servicios es inferior: los servicios concentran el 55,0% del total de la cuota, frente al 36,6% que representa la industria.

Dentro de cada sector la distribución porcentual de la participación de cada rama no presenta apenas diferencias con respecto a la distribución de la base imponible.

La construcción mantiene también un porcentaje similar, al representar el 7,1% del total de la cuota devengada.

GRÁFICO 5.14. GRAFIKOA
BEZa jarduera sektoreen arabera
IVA por sectores de actividad

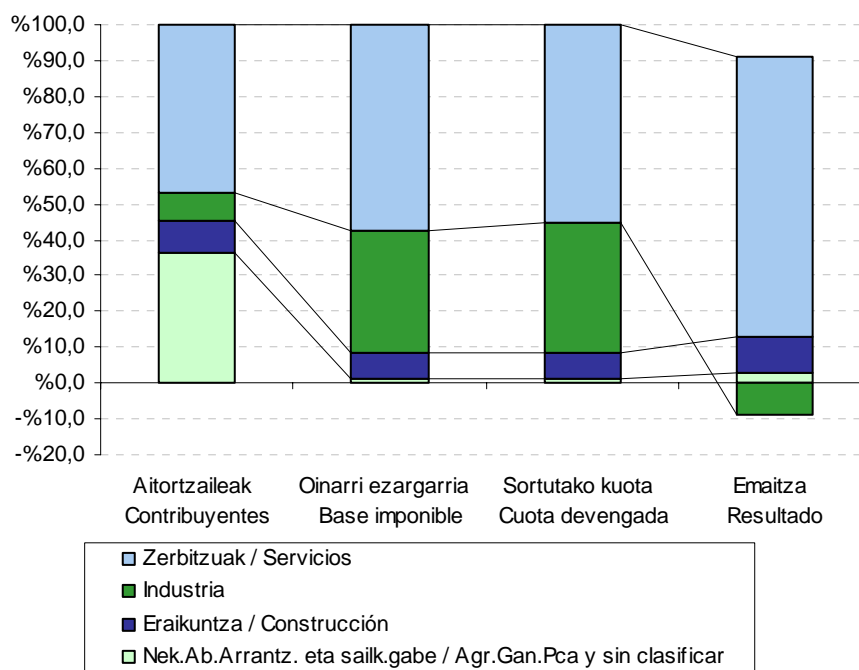



Gipuzkoari egotzitako **emaitzaren** banaketa aldatu egiten da zerbait aurreko kontzeptuen aldean:

- Zerbitzuen sektorea da berriz ere ekarpen gehien duena, eta %95,4raino gehitzen du bere partaidetza.
- Industria -%11,0raino jaisten da, emaitza negatiboa baitu ekitaldian.
- Eraikuntzak %12,3ko partaidetza du emaitza osoan.

Zerbitzuen sektorean merkataritzako beste zerbitzu batzuen adarrak du emaitzarik handiena, eta atzetik merkataritza eta garraio eta komunikazioen adarrak daude.

Industrian, 2012 urtean, asko aldatu da sektorearen emaitzaren araberako barruko banaketa:

- Elikagaiak lortu du zenbatekorik handiena (36,6 milioi euroko emaitza).
- Bigarren adarrak garrantzitsuena energia eta urarena da (16,3 milioi euroko emaitza).
- Hirugarren tokia papera eta industria grafikoaren adarrak hartzen du: 12,5 milioi euro.

Bestalde, zenbait adarrek emaitza negatibo nabarmena erakusten dute, sektorearen osorako emaitza zeinu berberara eramanaz:

- Garraio materialek emaitzarik txarrena eman dute (-63 milioi euroko emaitza).
- Makineriak -51,5 milioiko emaitza erakusten du (iazko 20 milioiko negatiboaren aldean).
- Metalezko eraikuntzek eta oinarritzko metalgaiek ere -24 eta -21 milioiko emaitza dute, hurrenez hurren.

Zergaren emaitza jarduera sektoreen arabera banatu eta 2009-2012 epealdian izan duen bilakaerari erreparatuz gero, agerian jartzen da zerbitzuen sektorearen ekarpenaren adierazgarritasuna, baita industriak eta eraikuntzak duten etengabeko

La distribución del **resultado** atribuido a Gipuzkoa varía ligeramente con respecto a los conceptos anteriores:

- El sector servicios sigue siendo el de mayor aportación, y su participación asciende hasta el 95,4%.
- La industria disminuye hasta un -11,0%, pues registra un resultado negativo en el ejercicio.
- La construcción se eleva a un 12,3% del total del resultado.

Dentro del sector servicios, la rama de otros servicios comerciales es la de mayor resultado, seguida del comercio y del transporte y comunicaciones.

En la industria en 2012 ha variado su distribución interna en gran medida. Por un lado, las ramas con mayor resultado varían respecto a las de mayor base y cuota:

- La rama de mayor cuantía es la de alimentación, con un resultado que asciende a 36,6 millones de euros.
- La segunda rama en importancia es la de energía y agua, con un resultado que asciende a 16,3 millones de euros.
- El tercer lugar lo ocupa la industria del papel y gráficas, con un resultado de 12,5 millones de euros.

Por otro lado, varias ramas muestran un resultado negativo importante, que lleva al conjunto del sector a arrojar el mismo signo:

- La maquinaria muestra el peor resultado (-74,4 millones).
- El material de transporte obtiene un resultado de -70,0 millones (frente a los -63 millones de 2011)
- Las construcciones metálicas y las metálicas básicas arrojan un resultado de -24 y -21 millones, respectivamente.

La evolución del resultado del impuesto distribuido por sectores de actividad a lo largo del periodo 2009-2012 pone de manifiesto la gran representatividad del sector servicios y pérdida de peso progresiva del sector industrial y la construcción.



pisu galera. Bestalde, lehen sektoreak zergan oso partaidetza txikia duela ikus daiteke.

5.15 grafikoan ikus daitekeenez, zerbitzuen sektoreak hartzen du zergan pisurik handiena. 2009ko emaitza 521 milioi eurokoa izatetik 588 milioikoa izatera pasa da 2012an, hau da, 66 milioi euro gehiago (+%12,7). 2010ean (-%5,0) jaitsiera jasan ostean, 2011an eta 2012an hobekuntza eduki du bere emaitzan (%10,4koa eta %7,4koa, hurrenez hurren).

Industriak, aldiz, nabarmen egin du okerrera 2009az geroztik: ekitaldi horretan hazi egiten da (%38) eta, ondoren, 2010, 2011 eta 2012an sekulako beherakada izan du (-157, -39 eta -63 milioi euro gutxiago, hurrenez hurren). Ondorioz, emaitza negatiboak ukan ditu azken bi ekitaldietan.

Eraikuntza sektoreak, epealdian zehar beste gorabehera handiak izan ditu eta azken ekitaldian nabarmen egin du behera. Honela: %21,1 jaitsi zen 2010ean, ondoren 2011an %22,2 hazi zen eta 2012an, azkenik, berriz behera egin du, oraingoan -%34,0.

También evidencia la poca participación del sector primario en el impuesto.

En el gráfico 5.15. se puede apreciar que el sector servicios es el de mayor peso del impuesto. Pasa de 521 millones de euros en 2009 a 588 millones en 2012, aumentando su resultado en 66 millones, con una subida del 12,7%. Tras experimentar un crecimiento negativo del 5,0% en 2010, en 2011 y 2012 mejora su resultado en un 10,4% y un 7,4%, respectivamente.

La industria, sin embargo, empeora significativamente a partir de 2009: en este ejercicio crece (38%) y, posteriormente, en 2010, 2011 y 2012 encadena fuertes caídas (-157, -39 y -63 millones de euros), lo que le lleva a mostrar resultados negativos en los dos últimos ejercicios.

El sector de la construcción presenta importantes altibajos en el periodo y sufre una fuerte caída en el último ejercicio. Así: cae un 21,1% en 2010, en 2011 crece un 22,2% y, finalmente, en 2012 vuelve disminuir, esta vez un 34,0%.

GRÁFICO 5.15. GRAFIKOA
Gipuzkoari egotzitako emaitza
Resultado atribuido a Gipuzkoa

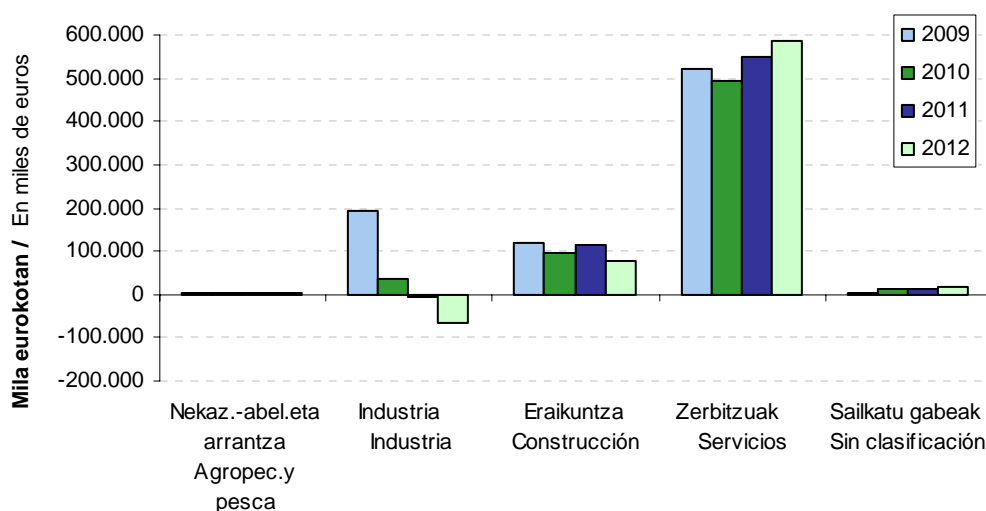

Industriak eta zerbitzuen sektoreak

Dada la representatividad de los



duen garrantzia dela-eta, jarraian aztertuko dugu zenbateko eragina duen jarduera adar bakoitzak zein bere sektorean, eta nolako bilakaera izan duten 2009-2012 laurtekoan.

sectores industrial y de servicios, vamos a analizar la contribución de cada rama de actividad dentro de su sector correspondiente, así como su evolución en el cuatrienio 2009-2012.

GRÁFICO 5.16. GRAFIKOA
Industri sektorearen emaitza adarren arabera
 Resultado del sector industrial por ramas



GRÁFICO 5.17. GRAFIKOA
Zerbitzuen sektorearen emaitza adarren arabera
 Resultado del sector servicios por ramas



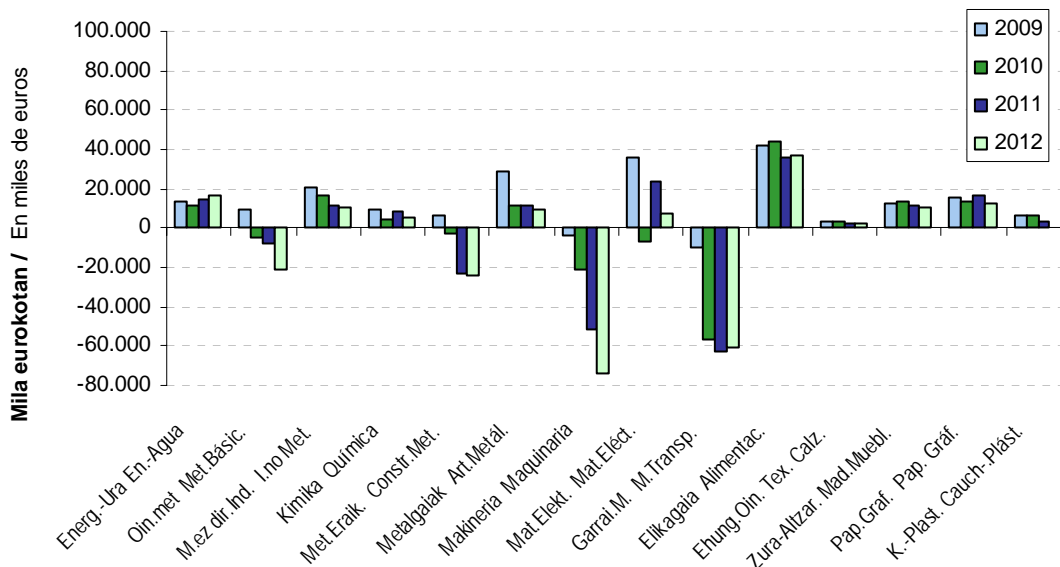
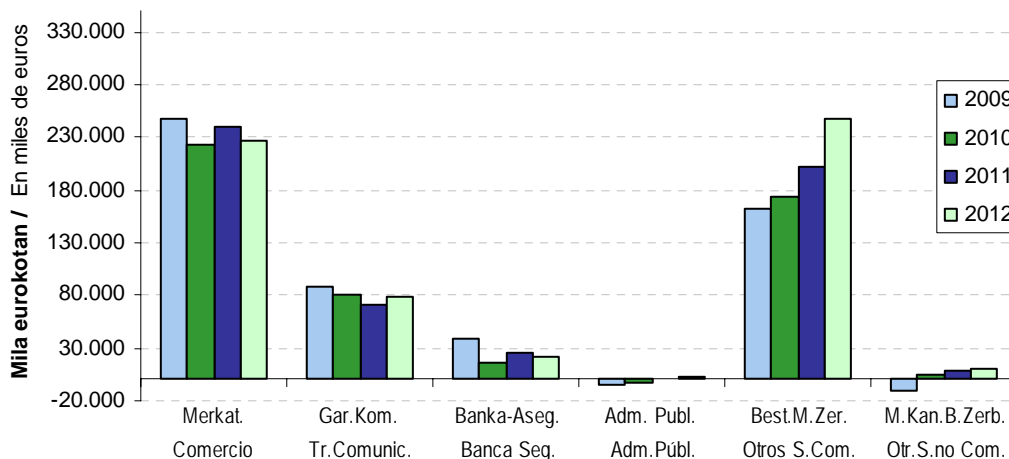

Industria sektorean biltzen diren hamalau jarduera adarrek oso bilakaera desberdina dute. 2012an adar guztiek, lauk ezik, emaitza okerragoak izan dituzte. Honela, zera ikus dezakegu:

- Lau taldek soilik hobetu (edo mantendu) dute bere emaitza:
 - Energia eta ura (%11,1)
 - Garraio materialak (%3,3)
 - Elikagaiak (%2,7)
 - Ehungintza eta oinetakoak (%0,0)

Lauen artean, garraio materialek izan dute hobekuntza kuantitatiborik handiena (2,1 milioi euro); hala ere, 63 milioi eurotako emaitza negatibotik 60,9ko emaitza negatibora pasa izanagatik eman da hobekuntza; datua ez da hain baikorra, beraz. Beste hiru taldeetako bakoitzak emaitza positibotik abiatu dira eta hobetu egin dute: energiak eta urak 1,6 milioiko igoera, elikagaiak 1,0 milioikoa eta, azkenik, ehungintza eta oinetakoek 2011 emaitza berbera lortu dute.

- Gainerako adarrak jaitsi egin dira, eta batik bat:
 - Oinarrizko metalgaiak: emaitza %159,6 txikiagoa da, eta kuantitatiboki hirugarren beherakadarik handiena duen adarra da (-12,8 milioi euro).
 - Kautxoa eta plastikoak: %82,8 jaitsi da.
 - Material elektrikoak: %69,5ko jaitsiera izan du, kuantitatiboki bigarrena, 16,8 milioi gutxiagorekin.
 - Makineria: kuantitatiboki gehien jaitsi dena, emaitza 22,8 milioi euro txikiagoa da, hau da, %44,3 jaitsi da.

Adarren epealdiko bilakaerari erreparatuz gero, ikus daiteke horietako batek ere ez duela hazkunde joera konstanterik. Are gehiago, energia eta urarena da guztien artean emaitzaren hobekuntza eduki duen adar bakarra: 2009ko 13,3 milioitako emaitzatik 2012ko 16,3 milioi eurotara pasa baita.

Las catorce ramas de actividad del **sector industrial** tienen muy distinta evolución. En 2011 todas las ramas, salvo cuatro, han empeorado su resultado. Así tenemos que:

- Sólo existen cuatro grupos que mejoran (o mantienen) su resultado:
 - Energía y agua (11,1%)
 - Materia de transporte (3,3%)
 - Alimentación (2,7%)
 - Textil y calzado (0,0%)

De entre los cuatro, la rama con mayor mejora cuantitativa es la de materiales de transporte (2,1 millones de euros), si bien se trata de una mejora de su resultado negativo, pasando de -64 millones a -60,9 millones de resultado, con lo que el dato no es tan positivo. Los tres grupos restantes parten de un resultado positivo y lo mantiene o mejoran: la rama de energía y agua sube 1,6 millones, la alimentación 1 millón y la rama de textil y calzado repite el resultado del año anterior.

- El resto de las ramas descienden, destacando:
 - Metálicas básicas: decrece en un 159,6%, registrando el tercer mayor descenso cuantitativo (-12,8 millones de euros). siendo también
 - Caucho y plásticos: desciende un 82,8%.
 - Material eléctrico: registra un descenso de -69,5%, el segundo cuantitativamente hablando (-16,8 millones)
 - Maquinaria: la rama con mayor descenso cuantitativo, al disminuir su resultado en 22,8 millones de euros, desciende un 44,3%.

Atendiendo a la evolución de las distintas ramas en el periodo, cabe resaltar que ninguna rama presenta una tendencia constante de crecimiento. Es más, la rama de energía y agua es la única de entre todas que mejora su resultado: pasa de un resultado de 13,3 millones en 2009 a 16,3 millones en 2012.



Hazkunde negatibo konstantea sei adar hauek dute:

- Oinarrizko metalgintza
- Industria ez metalikoak
- Metalezko eraikuntzak
- Metalgaiak
- Makineria
- Kautxoa eta plastikoa

Industriaren gainerako adarrek bilakaera aldakorra dute epealdian zehar emaitzari dagokionez eta ezin da portaera orokor bat ondorioztatu beraien bilakaerari begiratuz.

Zerbitzuen sektorea sei jarduera adarretan banatzen da, eta horietatik soilik bik hobetu dute beraien emaitza:

- Beste merkataritza zerbitzuak (%23,5)
- Garraio eta komunikabideak (%10,0)

Beste lau adarrek emaitzetan okerrera egin dute:

- Administrazio publikoak (-%38,5)
- Merkataritza kanpoko beste zerbitzuak (-%25,1)
- Banka eta aseguruak (-%15,7)
- Merkataritza (-%5,2)

Ekitaldi honetan nabarmentzekoa da beste merkataritza zerbitzuen adarrak edukitako igoera handia (47 milioi euro), epealdiko emaitzarik onena lortzen duelarik. Bestalde, merkataritza da bigarren emaitzarik handiena izan duen adarra: 228 milioi euro.

Merkataritza izan da adarrik esanguratsuena epealdian zehar, nahiz eta azken ekitaldian beste merkataritza zerbitzuek gaintitu duten. Epealdian %7,7 jaitsi da merkataritza adarraren emaitza (2009ko 247 milioitik 2012ko 228 milioitara). Beste merkataritza zerbitzuen emaitza, aldiz, %53,7 hazi da (2009ko 162 milioitik 2012ko 248 milioitara).

Las tasas de decrecimiento constante se dan en las ramas siguientes:

- Metálicas básicas
- Industrias no metálicas
- Construcciones metálicas
- Artículos metálicos
- Maquinaria
- Caucho y plástico

El resto de ramas de la industria presenta una evolución más errática en sus resultados a lo largo del periodo, no pudiendo establecerse un patrón general de comportamiento.

El **sector servicios** está distribuido en seis ramas de actividad, de ellas sólo en la de transportes y comunicaciones desciende el resultado: -8,4 millones de euros (-10,5%)

Las otras cinco ramas presentan una mejora en el resultado:

- Administraciones públicas (-38,5%)
- Otros servicios no comerciales (-25,1%)
- Banca y seguros (-15,7%)
- Comercio (-5,2%)

En este ejercicio cabe destacar el gran ascenso que ha experimentado la rama de otros servicios comerciales (47,2 millones de euros), con el que registra el mejor resultado del periodo. Por otro lado, el comercio es la rama con el segundo mejor resultado, alcanzando los 228 millones de euros.

A lo largo del periodo el comercio es la rama más representativa del sector, si bien la rama de otros servicios comerciales le usurpa el primer puesto en este último ejercicio. El resultado de la rama de comercio ha disminuido un 7,7% en el periodo (de los 247 millones de 2009 a los 228 de 2012). Mientras tanto, la rama de otros servicios comerciales ha crecido un 53,7% (de 162 millones de 2009 a los 248 en 2012).



ARAUDIAREN ERANSKINA

Hona hemen 2012ko ekitaldian araudiak izan dituen aldaketa nagusiak:

- **1/2011 Foru Dekretu Araua**, otsailaren 1ekoa, Zergadun Ez-egoiliarren Errentaren gaineko Zergan, Balio Erantsiaren gaineko Zergan eta zerga berezietan aldaketak sartzen dituena. Aldaketa teknikoak sartzen dira, barruko antolamendua Batasuneko araudira egokitzeko behararen ondorioz.
- **2/2011 Foru Dekretu Araua**, irailaren 20ekoa, Zergadun Ez-egoiliarren Errentaren gaineko Zergan, Balio Erantsiaren gaineko Zergan eta zerga berezietan aldaketak sartzea onartzen duena. Bere xedapen iragankor bakarrean etxebizitzaren salmentei aplikatuko zaien aldi baterako tasa onartzen da: 2011ko abuztuaren 20tik aurrerako ondorioekin, eta soil-soilik 2011ko abenduaren 31 bitartean, ondasun higiezinak ohiko etxebizitza gisa erabiltzeko saltzen direnean ehuneko 4ko tasa murriztua aplikatuko zaie.

ANEXO NORMATIVO

Las principales modificaciones normativas a lo largo del ejercicio 2012 han sido las siguientes:

- **Decreto Foral Norma 1/2011**, de 1 de febrero, por el que se introducen modificaciones en el Impuesto sobre la Renta de no Residentes, en el Impuesto sobre el Valor Añadido y en los Impuestos Especiales. Introduce modificaciones de carácter técnico, con el objeto de adaptar el ordenamiento interno a la normativa comunitaria.
- **Decreto Foral Norma 2/2011**, de 20 de septiembre, por el que se aprueban determinadas modificaciones en el Impuesto sobre la Renta de no Residentes, en el Impuesto sobre el Valor Añadido y en los Impuestos Especiales. En su disposición transitoria única, se establece el tipo impositivo aplicable a las entregas de viviendas: con efectos desde 20 de agosto de 2011 y vigencia exclusivamente hasta el 31 de diciembre de 2011, se aplicará el tipo reducido del 4 por ciento a las entregas de inmuebles destinados a vivienda habitual.



E.5.1. TAULA ERREGIMEN OROKORREKO OINARRI EZARGARRIEN BANAKETA KARGA TASAREN ARABERA
CUADRO E.5.1. DISTRIBUCIÓN DE BASES IMPONIBLES EN RÉGIMEN GENERAL SEGÚN TIPO DE GRAVAMEN

OINARRI EZARGARRIA	BASE IMPONIBLE	2012		2011		12/11
		Zenbatekoa Importe	%	Zenbatekoa Importe	%	%
Oinarri Ezargarría %21 - %18	Base Imponible 21% - 18%	20.106.477	68,3	22.561.705	69,3	-10,9
Oinarri Ezargarría %10 - %8	Base Imponible 10% - 8%	3.835.601	13,0	4.357.311	13,4	-12,0
Oinarri Ezargarría % 4	Base Imponible 4 %	1.825.580	6,2	1.549.515	4,8	17,8
Tasa orokorren OE	B.I. Tipos generales	25.767.658	87,6	28.468.531	87,4	-9,5
Baliok.Errek.O.Ezarg. %5,2 - %4	B.Imp. Rec. Equiv. 5,2% - 4 %	107.436	0,4	114.728	0,4	-6,4
Baliok.Errek.O.Ezarg. %1,4 - %1	B.Imp. Rec. Equiv. 1,4% - 1%	364.110	1,2	494.435	1,5	-26,4
Baliok.Errek.O.Ezarg. % 0,5	B.Imp. Rec. Equiv. 0,5%	200.084	0,7	214.184	0,7	-6,6
Baliok. Errekarguen OE	B.I. Rec. Equivalencia	671.630	2,3	823.347	2,5	-18,4
Batasun barruko eskurapenen OE	B.I. Adq. Intracomunit.	2.986.481	10,1	3.274.083	10,1	-8,8
GUZTIRA	TOTAL	29.425.769	100,0	32.565.961	100,0	-9,6

Zenbatekoa mila eurokotan / Importe en miles de euros



E.5.2. TAULA SORTUTAKO BEZa ETA BATEZ BESTEKO KARGA TASA ERREGIMEN OROKORREAN

CUADRO E.5.2. IVA DEVENGADO Y TIPO MEDIO DE GRAVAMEN EN RÉGIMEN GENERAL

KONTZEPTUA	CONCEPTO	2009	2010	2011	2012	%		
						10/09	11/10	12/11
Tasa orokorren oinarri ezargarria	Base imponible tipos generales	29.483.270	27.885.573	28.468.531	25.767.658	-5,4	2,1	-9,5
Sortutako kuota	Cuota devengada	4.179.217	4.167.167	4.472.404	4.218.364	-0,3	7,3	-5,7
Batez besteko karga tasa	Tipo medio gravamen	14,17	14,94	15,71	16,37	5,4	5,1	4,2
Baliok.errek. oinarri ezargarria	Base imponible recargo equival.	897.523	878.333	823.347	671.630	-2,1	-6,3	-18,4
Sortutako kuota	Cuota devengada	11.765	11.375	10.605	11.090	-3,3	-6,8	4,6
Batez besteko karga tasa	Tipo medio gravamen	1,31	1,30	1,29	1,65	-1,2	-0,5	28,2
Batasun barruko eskur.oin.ezargarria	Base imponible adq.intracomunit.	2.132.665	2.912.004	3.274.083	2.986.481	36,5	12,4	-8,8
Sortutako kuota	Cuota devengada	311.622	459.458	551.082	526.662	47,4	19,9	-4,4
Batez besteko karga tasa	Tipo medio gravamen	14,61	15,78	16,83	17,63	8,0	6,7	4,8

Zenbatekoa mila eurokotan / Importe en miles de euros



E.5.3. TAULA BEZaren KENKARIAK ERREGIMEN OROKORREAN
 CUADRO E. 5.3. IVA TOTAL DEDUCCIONES DEL RÉGIMEN GENERAL

KENKARIAK	DEDUCCIONES	2009	2010	2011	2012	%		
						10/09	11/10	12/11
Barne eragiketak	Operaciones Interiores	3.264.501	3.432.297	3.688.959	3.498.995	5,1	7,5	-5,1
Inportazioak	Importaciones	97.246	117.457	130.987	123.618	20,8	11,5	-5,6
Batasun barruko eskurapenak	Adq. intracomunitarias	310.341	456.795	547.497	523.230	47,2	19,9	-4,4
N.A. eta A.ko erregimen berezia	Rég. Esp. Agr. Gan. y Pesca	1.747	2.779	3.288	2.342	59,1	18,3	-28,8
KENKARIAK, GUZTIRA	TOTAL DEDUCCIONES	3.673.835	4.009.328	4.370.731	4.148.185	9,1	9,0	-5,1

Zenbatekoa mila eurokotan / Importe en miles de euros



E.5.4. TAULA GIPUZKOAKO LURRALDE HISTORIKOARI EGOTZITAKO EMAITZA TRIBUTAZIO ERREGIMENAREN ARABERA
CUADRO E.5.4. RESULTADO ATRIBUIDO AL TERRITORIO HISTÓRICO DE GIPUZKOA SEGÚN EL RÉGIMEN DE TRIBUTACIÓN

TRIBUTAZIO ERREGIMENA	RÉGIMEN TRIBUTARIO	GIPUZKOARI EGOTZITAKO EMAITZA RESULTADO ATRIBUIDO A GIPUZKOA				% BARIAZIO TASA TASA VARIACIÓN %		
		2009	2010	2011	2012	10/09	11/10	12/11
Erregimen Orrokorra	Régimen General	828.163	627.836	663.425	608.116	-24,2	5,7	-8,3
Enpresa handiak	Grandes empresas	443.735	343.231	422.708	387.689	-22,6	23,2	-8,3
Hileko itzulketen erregistroa	Registro de devoluciones mensuales	-82.332	-235.928	-327.433	-342.552	-186,6	-38,8	-4,6
Bestelakoak (*)	Resto (*)	466.760	520.533	568.150	562.979	11,5	9,1	-0,9
Erregimen Erraztua	Régimen Simplificado	9.490	7.584	7.147	7.643	-20,1	-5,8	6,9
GUZTIRA	TOTAL	837.653	635.420	670.572	615.759	-24,1	5,5	-8,2

Zenbatekoa mila eurokotan / Importe en miles de euros

(*) 2012an bi erregimeni lotutako 267 zergadun, 2011ko 205 zergadun, 2010eko 246 eta 2009ko 264 sartu ditu
Incluye 267 contribuyentes que están sometidos a los dos regímenes en 2012, 205 en el ejercicio 2011, 246 en
2010 y 264 en 2009



E.5.5. TAULA HILEKO ITZULKETEN ERREGISTROAN INSKRIBATUTAKOEI BEZan ITZULITAKOAREN BILAKAERA
SORTZAPEN HILABETEEN ARABERA

CUADRO E.5.5. EVOLUCIÓN DE LAS DEVOLUCIONES DE IVA A LOS INSCRITOS EN EL REGISTRO DE DEVOLUCIONES
MENSUALES POR MESES DE DEVENGO

HILABETEA	MESES	2009		2010		2011		2012	
		Kopurua Número	Itzulketa Devolución	Kopurua Número	Itzulketa Devolución	Kopurua Número	Itzulketa Devolución	Kopurua Número	Itzulketa Devolución
Urtarrila	Enero	699	34.872	770	19.065	803	30.663	851	36.176
Otsaila	Febrero	696	24.364	766	25.035	799	34.491	850	40.778
Martxoa	Marzo	785	22.426	811	26.385	832	44.426	877	43.746
Apirila	Abril	746	29.516	790	23.131	821	43.103	860	41.367
Maiatza	Mayo	742	20.063	789	26.954	822	44.980	862	37.045
Ekaina	Junio	804	23.457	827	26.701	857	42.479	885	36.597
Uztaila	Julio	770	27.282	819	32.394	844	42.216	864	39.353
Abuztua	Agosto	771	15.070	818	17.238	845	24.823	863	22.892
Iraila	Setiembre	792	22.205	835	33.259	862	44.594	876	39.069
Urria	Octubre	768	23.995	831	30.033	853	39.881	865	45.480
Azaroa	Noviembre	766	22.173	830	31.111	851	40.136	865	43.661
Abendua	Diciembre	781	33.461	851	76.111	949	52.790	901	73.822
GUZTIRA	TOTAL	9.120	298.884	9.737	367.417	10.138	484.582	10.419	499.986

Zenbatekoa mila eurokotan / Importe en miles de euros



E.5.6. TAULA AITORPEN BATERATUA

CUADRO E.5.6. DECLARACION CONSOLIDADA

KONTZEPTUA	CONCEPTO	HILEKO AITORPENAK DECLARACIONES MENSUALES			HIRUHILEKO AITORPENAK DECLARACIONES TRIMESTRALES				GUZTIRA TOTAL
		Enpresa handiak Grandes empresas	Hileko itzulketen erregistroa Registro de devolu- ciones mensuales	Guztira Total	Erregimen Orokorra Régimen General	Erregimen Erraztua Régimen Simplif.	Erregimen Orokor+Erraztua Régimen Gener.+Simplif.	Guztira Total	
OINARRI EZARGARRIA (OE)	BASE IMPONIBLE								
Oinarri Ezargarría %21 - %18	Base Imponible 21% - 18%	7.659.417	5.103.600	12.763.017	7.340.656		2.804	7.343.460	20.106.477
Oinarri Ezargarría %10 - %8	Base Imponible 10% - 8%	1.226.999	665.851	1.892.850	1.942.671		79	1.942.750	3.835.601
Oinarri Ezargarría % 4	Base Imponible 4 %	681.064	546.753	1.227.818	597.763		0	597.763	1.825.580
Baliok. Errek. O. Ezarg. %5,2 - %4	B. Imp. Rec. Equiv. 5,2% - 4 %	51.832	7.911	59.743	47.691		3	47.694	107.436
Baliok. Errek. O. Ezarg. %1,4 - %1	B. Imp. Rec. Equiv. 1,4% - 1%	39.437	252.692	292.129	71.979		3	71.981	364.110
Baliok. Errek. O. Ezarg. % 0,5	B. Imp. Rec. Equiv. 0,5%	160.034	3.375	163.409	36.675			36.675	200.084
Batasun barruko eskurapenen OE	B. Imp. Adq. Intracomunitaria	916.313	1.469.352	2.385.665	600.815		2	600.816	2.986.481
SORTUTAKO KUOTA	CUOTA DEVENGADA								
Sortutako Kuota %21- %18	Cuota Devengada 21% - 18%	1.450.724	966.336	2.417.060	1.391.937		536	1.392.473	3.809.533
Sortutako Kuota %10 - %8	Cuota Devengada 10% - 8%	107.743	58.223	165.965	169.754		7	169.761	335.726
Sortutako Kuota % 4	Cuota Devengada 4 %	27.243	21.870	49.113	23.992			23.992	73.105
Baliok. Errek. Sort. K. %5,2 - %4	C. Dev. Rec. Equi 5,2% - 4%	2.819	332	3.151	2.138			2.138	5.289
Baliok. Errek. Sort. K. %1,4 - %1	C. Dev. Rec. Equi 1,4% - 1%	456	3.519	3.975	825			825	4.800
Baliok. Errek. Sort. K. % 0,5	C. Dev. Rec. Equi 0,5%	800	17	817	183			183	1.001
Batasun barruko eskurapentan Sort. K.	C. Dev. adq. intracomunitaria	162.404	269.299	431.703	94.959			94.959	526.662
Sortutako Kuota, Guztira (1)	Total Cuota Devengada (1)	1.752.189	1.319.596	3.071.785	1.683.788		543	1.684.331	4.756.116
KENKARIAK KUOTAK :	DEDUCCIONES. CUOTAS :								
Barne eragiketak	Operaciones Interiores	1.175.805	1.315.036	2.490.841	1.008.043		110	1.008.153	3.498.995
Inportazioak	Importaciones	28.170	77.062	105.233	18.385			18.385	123.618
Batasun barruko eskurapenak	Adq. intracomunitarias	160.368	269.215	429.583	93.647			93.647	523.230
N.A. eta A. ko erregimen berezia	Rég. Esp. Agr. Gan. y Pesca	187	880	1.066	1.275			1.275	2.342
Inbertsioen erregularizazioa	Regularización invers. y reduc. ded.	-30	-45	-75	-109			-109	-184
Kendutako Kuota, Guztira (2)	Total Cuota Deducida (2)	1.364.500	1.662.148	3.026.648	1.121.242		110	1.121.352	4.148.000
ERREGIMEN OROKORREKO DIFER. (3)=(1)-(2)	D. RÉGIMEN GENERAL (3)=(1)-(2)	387.689	-342.552	45.137	562.546		433	562.979	608.116
ERREGIMEN ERRAZTUA	RÉGIMEN SIMPLIFICADO								
Moduluak, Guztira	Total Módulos				-3,00	8.813	494	9.304	9.304
Batasun barruko eskurapenak	Adquisiciones intracomunitarias					107	7	114	115
Beste sortzapen batzuk	Otros Devengos					564	72	636	636
Sortutako Kuota, Guztira	Total Cuota Devengada				-3,00	9.484	573	10.054	10.055
Kenkariak	Deducciones				14,00	2.231	166	2.411	2.411
ERREGIMEN ERRAZTUKO DIFERENTZIA (4)	DIFER. RÉGIMEN SIMPLIFICADO (4)				-17,00	7.253	407	7.643	7.644
GIPUZKOARI EGOTZITAKO EMAITZA	RESULT. ATRIBUIDO AL T.H.GIPUZKOA	387.689	-342.552	45.137	562.529	7.253	842	570.624	615.761
(5) = (3) + (4)	(5) = (3) + (4)								
ORDAINDU BEHARREKOA	A INGRESAR	412.012	141.909	553.922	614.460	7.746	885	623.091	1.177.013
ITZULI BEHARREKOA	A DEVOLVER	18.678	499.986	518.664	57.553	638	88	58.279	576.943
KONPENTSATU BEHAR GEHIKUNTZA	INCR. A COMPENSAR	5.645	-15.525	-9.880	-5.622	-145	-45	-5.812	-15.690
Batasun barruko salmentak	Entregas intracomunitarias	648.642	3.583.943	4.232.586	351.740	1.350	9	353.099	4.585.684
Esportazioak	Exportaciones	583.093	2.771.638	3.354.731	218.623	45	4	218.672	3.573.402
Aitortzaile kopurua	Nº Contribuyentes	928	905	1.833	53.094	5.318	267	58.679	60.512
Aitorpen kopurua	Nº Declaraciones	10.688	10.421	21.109	200.782	20.136	1.057	221.975	243.084



E.5.7.TAULA AITORPEN BATERATUA AITORTZAILE MOTAREN ARABERA
CUADRO E.5.7. DECLARACION CONSOLIDADA SEGUN TIPO DE DECLARANTE

KONTZEPTUA	CONCEPTO	SOZIEATEAK / SOCIEDADES					ONDASUN KOMUNITATEAK COMUNIDAD DE BIENES	PERTSONA FISIKOAK PERSONAS FÍSICAS	GUZTIRA TOTAL
		Sozietate Anonimoak Sociedades Anónimas	Erantzun Mugatuko Sozietateak Sociedades de Responsabilidad Limitada	Sozietate Kooperatiboak Sociedades Cooperativas	Gainerako Sozietateak Resto de Sociedades	Sozietateak Guztira Total Sociedades			
ONARRI EZARGARRIA (OE)	BASE IMPONIBLE								
Oinarri Ezargarría %21 - %18	Base Imponible 21% - 18%	8.445.491	8.128.540	1.791.457	915.215	19.280.703	158.198	667.575	20.106.477
Oinarri Ezargarría %10 - %8	Base Imponible 10% - 8%	1.096.368	1.793.052	365.424	162.764	3.417.608	127.742	290.251	3.835.601
Oinarri Ezargarría % 4	Base Imponible 4 %	575.545	961.472	166.554	87.304	1.790.875	16.910	17.795	1.825.580
Baliok.Errek.O.Ezarg. %5,2 - %4	B.Imp. Rec. Equiv. 5,2% - 4 %	39.743	51.057	9.076	3.543	103.419	1.107	2.909	107.436
Baliok.Errek.O.Ezarg. %1,4 - %1	B.Imp. Rec. Equiv. 1,4% - 1%	273.989	67.682	9.306	3.089	354.066	3.046	6.998	364.110
Baliok.Errek.O.Ezarg. % 0,5	B.Imp. Rec. Equiv. 0,5%	83.161	90.720	20.802	91	194.774	2.929	2.381	200.084
Batasun baruko eskurapenen OE	B. Imp. Adq. Intracomunitaria	1.219.963	1.284.418	430.430	37.048	2.971.859	2.219	12.403	2.986.481
SORTUTAKO KUOTA	CUOTA DEVENGADA								
Sortutako Kuota %21 - %18	Cuota Devengada 21% - 18%	1.599.532	1.536.150	342.436	174.723	3.652.841	30.032	126.661	3.809.533
Sortutako Kuota %10 - %8	Cuota Devengada 10% - 8%	96.457	156.155	31.734	14.443	298.789	11.140	25.797	335.726
Sortutako Kuota % 4	Cuota Devengada 4 %	23.022	38.477	6.662	3.492	71.653	696	756	73.105
Baliok.Errek.Sort.K. %5,2 - %4	C.Dev. Rec. Equi 5,2% - 4%	2.006	2.530	421	150	5.107	51	130	5.289
Baliok.Errek.Sort.K. %1,4 - %1	C.Dev. Rec. Equi 1,4% - 1%	3.753	792	102	37	4.684	34	82	4.800
Baliok.Errek.Sort.K. % 0,5	C.Dev. Rec. Equi 0,5%	416	454	104		974	15	12	1.001
Batasun baruko eskurapentan Sort.K.	C. Dev. adq. intracomunitaria	222.717	214.850	79.988	6.634	524.189	368	2.105	526.662
Sortutako Kuota, Guztira (1)	Total Cuota Devengada (1)	1.947.903	1.949.408	461.447	199.479	4.558.237	42.336	155.543	4.756.116
KENKARIAK KUOTAK :	DEDUCCIONES. CUOTAS :								
Barne eragiketak	Operaciones interiores	1.446.915	1.376.833	404.569	171.440	3.399.757	24.215	75.023	3.498.995
Importazioak	Importaciones	60.384	38.102	24.758	127	123.371	21	226	123.618
Batasun baruko eskurapenak	Adq. intracomunitarias	220.691	214.424	79.935	6.326	521.376	347	1.507	523.230
N.A. eta A ko erregimen berezia	Rég. Esp. Agr. Gan. y Pesca	89	1.125	835	150	2.199	31	112	2.342
Inbertsioen erregularizazioa	Regularización inversiones	-55	-142		7	-190		6	-184
Kendutako Kuota, Guztira (2)	Total Cuota Deducida (2)	1.728.024	1.630.342	510.097	178.049	4.046.512	24.614	76.874	4.148.000
ERREGIMEN OROKORREKO DIFER. (3)=(1)-(2)	D. RÉGIMEN GENERAL (3)=(1)-(2)	219.879	319.066	-48.650	21.430	511.725	17.722	78.669	608.116
ERREGIMEN ERRAZTUA	RÉGIMEN SIMPLIFICADO								
Moduluak Guztira	Total Módulos				24	24	934	8.346	9.304
Batasun baruko eskurapenak	Adquisiciones intracomunitarias					0	18	97	115
Beste sortzapen batzuk	Otros Devengos					0	5	631	636
Sortutako Kuota, Guztira	Total Cuota Devengada	0	0	0	24	24	957	9.074	10.055
Kenkariak	Deducciones				16	16	113	2.282	2.411
ERREGIMEN ERRAZTUKO DIFERENTZIA (4)	DIFER. RÉGIMEN SIMPLIFICADO (4)	0	0	0	8	8	844	6.792	7.644
GIPUZKOARI EGOTZITAKO EMAITZA (5) = (3) + (4)	RESULT. ATRIBUIDO AL T.H.GIPUZKOA (5) = (3) + (4)	219.879	319.066	-48.650	21.438	511.733	18.566	85.461	615.761
ORDAINDU BEHARREKOA	A INGRESAR	445.956	484.144	82.175	55.025	1.067.300	19.522	90.191	1.177.013
ITZULI BEHARREKOA	A DEVOLVER	231.309	172.105	131.183	37.442	572.039	810	4.094	576.943
KONPENSATU BEHAR. GEHIKUNTZA	INCR. A COMPENSAR	-5.232	-7.027	-358	-3.855	-16.472	146	636	-15.690
Batasun baruko salmentak	Entregas Intracomunitarias	2.032.170	1.521.016	1.015.202	5.312	4.573.700	1.509	10.475	4.585.684
Esportazioak	Exportaciones	1.759.585	1.038.990	734.840	23.967	3.557.382	1.361	14.659	3.573.402
Aitortzaile kopurua	Nº Contribuyentes	2.302	16.143	687	1.792	20.924	4.197	35.391	60.512
Aitorpen kopurua	Nº Declaraciones	15.564	68.983	3.352	7.544	95.443	16.006	131.635	243.084

Zenbatekoa mila eurokotan / Importe en miles de euros



E.5.8. TAULA AITORPEN BATERATUA JARDUERA ADARREN ARABERA
CUADRO E.5.8. DECLARACIÓN CONSOLIDADA POR RAMAS DE ACTIVIDAD

KONTZEPTUA	CONCEPTO	NEKAZ.-ABEL. ARRANTZA AGRICULTURA Y PESCA	ENERGIA ETA URA ENERGÍA Y AGUA	OINARRIZKO METALIGINTZ. METÁLICAS BÁSICAS	INDUSTRIA EZ METALIKOA INDUSTRIA NO METÁLICA	KIMIKA QUÍMICA	METALEZKO ERAIKUNTZA CONSTRUC. METÁLICAS	METALGAIK ARTÍCULOS METÁLICOS	MAKINERIA MAQUINARIA	MATERIAL ELEKTRIKOA MATERIAL ELÉCTRICO	GARRAIOKO MATERIALA MATERIAL DE TRANSPORTE	ELIKAGAIK ALIMENTACIÓN	EHUNGINTZA OINETAKOAK TEXTIL Y CALZADO
OINARRI EZARGARRIA (OE)	BASE IMPONIBLE												
Oinarri Ezargarría %21 - %18	Base Imponible 21% - 18%	30.982	595.807	1.072.610	242.825	217.653	808.593	926.747	915.999	647.556	410.135	298.511	49.514
Oinarri Ezargarría %10 - %8	Base Imponible 10% - 8%	28.026	69.738	422	1.374	7.674	6.355	4.455	18.481	6.000	901	466.756	1.954
Oinarri Ezargarría % 4	Base Imponible 4 %	22.962	216	16	39	4.007		3	281	684	5	200.214	50
Baliok.Errek.O.Ezarg. %5,2 - %4	B.Imp. Rec. Equiv. 5,2% - 4 %	5		10	151	1.840	6	2.777	679	3.130	416	833	7.649
Baliok.Errek.O.Ezarg. %1,4 - %1	B.Imp. Rec. Equiv. 1,4% - 1%	396				1.732	2		407		234	257.309	57
Baliok.Errek.O.Ezarg. % 0,5	B.Imp. Rec. Equiv. 0,5%	389				241			3			14.676	
Batasun barruko eskurapenen OE	B. Imp. Adq. Intracomunitaria	2.139	3.920	237.732	25.147	99.248	116.504	173.769	215.948	250.076	176.318	56.576	8.165
SORTUTAKO KUOTA	CUOTA DEVENGADA												
Sortutako Kuota %21- %18	Cuota Devengada 21% - 18%	5.851	112.645	200.927	45.911	41.433	153.244	175.744	174.824	123.614	77.956	55.691	9.473
Sortutako Kuota %10 - %8	Cuota Devengada 10% - 8%	2.413	6.097	34	114	663	534	551	1.576	539	78	40.724	185
Sortutako Kuota % 4	Cuota Devengada 4 %	918	9	1	2	160			11	27		8.009	2
Baliok.Errek.Sort.K. %5,2 - %4	C.Dev. Rec. Equi 5,2% - 4%				7	82		122	30	136	18	30	333
Baliok.Errek.Sort.K. %1,4 - %1	C.Dev. Rec. Equi 1,4% - 1%	5				20			5		3	3.571	1
Baliok.Errek.Sort.K. % 0,5	C.Dev. Rec. Equi 0,5%	2				1						73	
Batasun barruko eskurap.Sort.K.	C. Dev. adq. intracomunitaria	290	740	44.612	4.739	18.643	22.046	32.819	40.632	47.067	33.353	6.503	1.498
Sortutako Kuota, Guztira (1)	Total Cuota Devengada (1)	9.479	119.491	245.574	50.773	61.002	175.824	209.236	217.078	171.383	111.408	114.601	11.492
KENKARIAK KUOTAK :	DEDUCCIONES . CUOTAS :												
Barne eragiketak	Operaciones interiores	6.934	101.922	207.574	33.608	35.314	171.869	153.715	243.246	101.751	129.941	68.818	5.499
Inportazioak	Importaciones	688	556	14.210	1.561	1.365	6.046	13.049	7.650	15.176	9.074	2.217	1.837
Batasun barruko eskurapenak	Adq. intracomunitarias	290	740	44.612	4.736	18.649	22.041	32.817	40.616	47.066	33.353	6.501	1.387
N.A. eta A.ko erregimen berezia	Rég. Esp. Agr. Gan. y Pesca	63								2		459	
Inbertsioen erreg. eta kenkarien murr.	Regularización invers. y reduc.ded.								-2				
Kendutako Kuota, Guztira (2)	Total Cuota Deducida (2)	7.975	103.218	266.396	39.905	55.328	199.956	199.581	291.510	163.995	172.368	77.995	8.723
ERREGIMEN OROKORREKO DIFER. (3)=(1)-(2)	DIFERENCIA RÉGIMEN GENERAL (3)=(1)-(2)	1.504	16.273	-20.822	10.868	5.674	-24.132	9.655	-74.432	7.388	-60.960	36.606	2.769
ERREGIMEN ERRAZTUA	RÉGIMEN SIMPLIFICADO												
Moduluak Guztira	Total Módulos	-27					59	98	76			40	4
Batasun barruko eskurapenak	Adquisic. intracomunitarias												
Beste sortzapen batzuk	Otros Devengos	5											
Sortutako Kuota, Guztira	Total Cuota Devengada	-22					59	98	76		0	40	4
Kenkariak	Deducciones	36					3	1	10			8	0
ERREGIMEN ERRAZTUKO DIFERENTZIA (4)	DIFERENCIA RÉGIMEN SIMPLIFICADO (4)	-58	0	0	0	0	56	97	66	0	0	32	4
GIPUZKOARI EGOTZITAKO EMAITZA (5) = (3) + (4)	RESULT. ATRIBUIDO AL T.H.GIPUZKOA (5) = (3) + (4)	1.446	16.273	-20.822	10.868	5.674	-24.076	9.752	-74.366	7.388	-60.960	36.638	2.773
ORDAINDU BEHARREKOA	A INGRESAR	3.419	21.382	21.212	12.070	9.769	35.170	50.292	38.959	28.112	3.052	49.974	3.303
ITZULI BEHARREKOA	A DEVOLVER	1.786	7.828	46.130	1.085	3.424	59.143	40.520	116.106	21.019	64.082	13.471	541
KONPENTS.BEHAR.GEHIK.	INCR. A COMPENSAR	187	-2.719	-4.096	117	671	103	20	-2.781	-295	-70	-135	-11
Batasun barruko salmentak	Entregas intracomunitarias	8.805	2.433	611.188	45.938	115.894	511.294	507.964	566.617	297.263	380.527	107.009	9.215
Esportazioak	Exportaciones	2.320	47.772	340.726	17.985	35.299	297.748	213.200	729.291	165.051	562.375	18.848	9.888
Aitortzaile kopurua	Nº Contribuyentes	272	145	53	124	65	622	985	662	150	82	420	145
Aitorpen kopurua	Nº Declaraciones	1.140	685	351	654	410	2.721	4.499	3.489	781	497	1.941	640



E.5.8. TAULA AITORPEN BATERATUA JARDUERA ADARREN ARABERA
CUADRO E.5.8. DECLARACIÓN CONSOLIDADA POR RAMAS DE ACTIVIDAD

KONTZEPTUA	CONCEPTO	ZURA ETA ALTZARIAK MADERA Y MUEBLES	PAPERA ETA GRAFIKOAK PAPEL Y GRÁFICAS	KAUTXUA ETA PLASTIKOAK CAUCHO Y PLÁSTICO	ERAIKUNTZA CONSTRUC.	MERKATAR. COMERCIO	GARRAIOA KOMUNIK. TRANSPORTE COMUNICAC.	BANKA ETA ASEGURUAK BANCA Y SEGUROS	ADMINISTR. PUBLIKOAK ADMINISTRAC. PUBLICAS	BEST.MERKAT. ZERBITZUAK OTROS SERV. COMERCIALES	MERK.KANP. BESTE ZERB. OTROS SERV. NO COMERC.	SAILKATU GABE SIN CLASIFICAR	GUZTIRA TOTAL
ONARRI EZARGARRIA (OE)	BASE IMPONIBLE												
Oinarri Ezargarría %21 - %18	Base Imponible 21% - 18%	171.570	623.413	264.802	1.597.452	5.374.128	2.204.835	220.974	51.781	3.075.905	100.606	204.075	20.106.477
Oinarri Ezargarría %10 - %8	Base Imponible 10% - 8%	8.547	2.881	4.603	315.039	2.005.293	110.538	1.314	23.580	578.525	95.227	77.917	3.835.601
Oinarri Ezargarría % 4	Base Imponible 4 %	11	71.800	115	136.253	723.999	1.669	7.202	1.831	579.910	65.493	8.819	1.825.580
Baliok.Errek.O.Ezarg. %5,2 - %4	B.Imp. Rec. Equiv. 5,2% - 4 %	2.546	3.773	2.828	88	74.209	7			6.284	1	202	107.436
Baliok.Errek.O.Ezarg. %1,4 - %1	B.Imp. Rec. Equiv. 1,4% - 1%	17	10	2	1.000	96.736	40			5.792		378	364.110
Baliok.Errek.O.Ezarg. % 0,5	B.Imp. Rec. Equiv. 0,5%		1.045	29	41	180.903				2.293	6	458	200.084
Batasun barruko eskurapenen OE	B. Imp. Adq. Intracomunitaria	14.634	168.859	89.197	24.413	813.405	348.885	5.534	1.466	146.332	5.565	2.648	2.986.481
SORTUTAKO KUOTA	CUOTA DEVENGADA												
Sortutako Kuota %21- %18	Cuota Devengada 21% - 18%	32.392	118.480	50.594	301.829	1.014.185	418.633	42.012	9.260	587.394	18.777	38.668	3.809.533
Sortutako Kuota %10 - %8	Cuota Devengada 10% - 8%	734	280	395	27.050	174.734	9.858	116	2.266	51.599	8.232	6.952	335.726
Sortutako Kuota % 4	Cuota Devengada 4 %		2.872	5	5.476	28.970	67	288	73	23.215	2.620	379	73.105
Baliok.Errek.Sort.K. %5,2 - %4	C.Dev. Rec. Equi 5,2% - 4%	111	167	127	4	3.501				609		11	5.289
Baliok.Errek.Sort.K. %1,4 - %1	C.Dev. Rec. Equi 1,4% - 1%	1			12	1.112				66		5	4.800
Baliok.Errek.Sort.K. % 0,5	C.Dev. Rec. Equi 0,5%		5			905				11		2	1.001
Batasun barruko eskurap. Sort.K.	C. Dev. adq. intracomunitaria	2.763	32.012	16.835	4.538	125.775	65.913	1.034	260	23.149	1.050	392	526.662
Sortutako Kuota, Guztira (1)	Total Cuota Devengada (1)	36.001	153.816	67.956	338.909	1.349.182	494.471	43.450	11.859	686.043	30.679	46.409	4.756.116
KENKARIAK KUOTAK :	DEDUCCIONES . CUOTAS :												
Barne eragiketak	Operaciones interiores	22.670	105.276	45.598	258.452	960.388	353.908	21.290	9.734	411.223	19.866	30.399	3.498.995
Inportazioak	Importaciones	361	4.087	4.900	721	35.640	91	121		4.063	80	124	123.618
Batasun barruko eskurapenak	Adq. intracomunitarias	2.763	32.011	16.835	4.508	125.018	64.238	794	28	22.855	1.041	332	523.230
N.A. eta A.ko erregimen berezia	Rég. Esp. Agr. Gan. y Pesca	152	1		4	1.594				42	12	6	2.342
Inbertsioen erreg. eta kenkariaren murr.	Regularización invers. y reduc.ded.			-6	-72	-61	-3	-51		-10	24	-2	-184
Kendutako Kuota, Guztira (2)	Total Cuota Deducida (2)	25.946	141.375	67.327	263.613	1.122.579	418.241	22.154	9.762	438.173	21.022	30.859	4.147.999
ERREGIMEN OROKORREKO DIFER. (3)=(1)-(2)	DIFERENCIA RÉGIMEN GENERAL (3)=(1)-(2)	10.055	12.441	629	75.296	226.603	76.230	21.296	2.097	247.870	9.657	15.550	608.116
ERREGIMEN ERRAZTUA	RÉGIMEN SIMPLIFICADO												
Moduluak Guztira	Total Módulos	130	70	10	720	1.208	3.098	1		509	1	3.306	9.304
Batasun barruko eskurapenak	Adquisic. intracomunitarias	10			4	5	26			7		62	115
Beste sortzapen batzuk	Otros Devengos				4	59	315			4		249	636
Sortutako Kuota, Guztira	Total Cuota Devengada	140	70	10	728	1.272	3.439	1	0	520	1	3.617	10.055
Kenkariak	Deducciones	6			97	287	941			35		986	2.411
ERREGIMEN ERRAZTUKO DIFERENTZIA (4)	DIFERENCIA RÉGIMEN SIMPLIFICADO (4)	134	70	10	631	985	2.498	1	0	485	1	2.631	7.644
GIPUZKOARI EGOTZITAKO EMAITZA (5) = (3) + (4)	RESULT. ATRIBUIDO AL T.H.GIPUZKOA (5) = (3) + (4)	10.189	12.511	639	75.927	227.588	78.728	21.297	2.097	248.355	9.658	18.181	615.761
ORDAINDU BEHARREKOA	A INGRESAR	11.599	24.045	10.333	94.553	287.220	107.651	23.250	4.908	294.953	11.807	29.978	1.177.013
ITZULI BEHARREKOA	A DEVOLVER	1.620	11.044	10.088	24.645	59.793	31.928	1.207	1.861	47.997	1.568	10.057	576.943
KONPENTS.BEHAR.GEHIK.	INCR. A COMPENSAR	-210	490	-394	-6.019	-161	-3.005	746	950	-1.399	581	1.740	-15.690
Batasun barruko salmentak	Entregas intracomunitarias	16.005	248.833	163.860	34.021	454.031	286.365	11.264	73	188.911	3.844	14.330	4.585.684
Esportazioak	Exportaciones	14.084	118.147	61.505	40.060	332.941	332.556	42.226	9.069	163.939	3.417	14.954	3.573.402
Aitortzaile kopurua	Nº Contribuyentes	579	439	222	5.343	10.942	2.650	96	97	14.478	196	21.745	60.512
Aitorpen kopurua	Nº Declaraciones	2.339	2.024	1.105	21.940	47.128	11.370	666	420	59.898	953	77.437	243.084



E.5.9. TAULA AITORTUTAKO DATUEN BILAKAERA

CUADRO E.5.9. EVOLUCIÓN DE LOS DATOS DECLARADOS

KONTZEPTUA	CONCEPTO	ENPRESA HANDIAK GRANDES EMPRESAS				HILEKO ITZULKETEN ERREGISTROA REGISTRO DEVOLUCIONES MENSUALES				ERREGIMEN OROKORRA REGIMEN GENERAL				AITORPEN BATERATUA DECLARACION CONSOLIDADA (*)			
		2.009	2.010	2.011	2.012	2.009	2.010	2.011	2.012	2.009	2.010	2.011	2.012	2.009	2.010	2.011	2.012
BEZaren Oinarri Ezargarria	Base Imponible I.V.A.	11.583.941	11.237.553	11.529.824	10.483.793	7.827.878	7.730.123	8.358.056	7.785.556	12.178.390	11.826.098	11.851.560	10.481.905	31.615.935	30.797.577	31.742.614	28.754.139
Baliokidetasun errekaragoaren OE	B.I.Recargo Equivalencia	281.221	280.504	267.681	251.303	441.082	424.356	388.377	263.978	175.200	173.473	167.273	156.345	897.523	878.333	823.347	671.630
BEZaren kuota	Cuota I.V.A.	1.668.330	1.712.710	1.837.205	1.748.114	1.144.470	1.193.495	1.385.998	1.315.728	1.674.410	1.719.782	1.799.721	1.680.642	4.503.719	4.637.645	5.033.693	4.755.081
Baliokidetasun errekaragoaren kuota	Cuota Rec.Equival.	3.732	3.634	3.421	4.075	4.725	4.508	4.115	3.868	3.307	3.233	3.070	3.146	11.765	11.375	10.605	11.090
BEZaren batez besteko tasa	Tipo Medio I.V.A.	14,40	15,24	15,93	16,67	14,62	15,44	16,58	16,90	13,75	14,54	15,19	16,03	14,25	15,06	15,86	16,54
Baliok.errekar.aren batez besteko tasa	Tipo Medio Recargo Equivalencia	1,33	1,30	1,28	1,62	1,07	1,06	1,06	1,47	1,89	1,86	1,84	2,01	1,31	1,30	1,29	1,65
Kenkariak	Deducciones	1.228.327	1.373.113	1.417.918	1.364.500	1.231.527	1.433.931	1.717.546	1.662.148	1.211.651	1.202.795	1.235.034	1.121.242	3.677.829	4.013.599	4.373.727	4.150.411
Sarrerak	Ingresos	469.464	471.532	476.555	412.012	195.844	156.419	158.130	141.909	595.872	616.347	640.004	614.460	1.271.636	1.253.621	1.283.433	1.177.013
Konpents. beharrekoaren gehikuntza	Incremento a compensar	-7.225	73.082	-21.978	5.645	-20.708	24.930	981	-15.525	17.131	15.670	-26.164	-5.622	-12.049	113.750	-46.921	-15.690
Itzulketak	Devoluciones	32.954	55.219	75.825	18.678	298.884	367.417	484.582	499.986	112.675	80.457	98.422	57.553	446.030	504.451	659.782	576.943
Batasun barruko salmentak	Entregas intracomunitarias	466.812	676.176	761.018	648.642	2.574.876	2.876.619	3.479.730	3.583.943	201.743	306.613	373.274	351.740	3.243.595	3.859.848	4.614.931	4.585.684
Aitorpen kopurua	Nº declaraciones	11.393	10.989	10.897	10.688	9.010	9.808	10.138	10.421	203.600	201.209	201.601	200.782	248.210	244.934	244.523	243.084

Zenbatekoa mila eurokotan / Importe en miles de euros

(*) Erregimen erraztuan aitortutako datuak barne direlarik
Incluidos los datos declarados por el Régimen Simplificado



6. OGASUNEKO ORGANOEN KUDEAKETA. 2012KO EKITALDIA.

6.0. SARRERA

Apartatu honetan zergen ordainarazpenarekin zer ikusia duten unitateen jarduera kuantifikagarriak jasotzen dira. Bost kapitulu ditu:

- Ikuskaritzak ekitaldian egin duen jarduketa eta aurreko urtean egindakoarekiko konparaketa.
- Ordainarazte bidean dagoen zorraren kudeaketa ekitaldian.
- Zerga zorren ordainketa geroratu eta zatikatzeagatik izapidetutako espedienteen kopurua eta geroratutako zorraren zenbatekoa.
- Foru Auzitegi Ekonomiko-Administratiboaren jarduketa: aurkeztutako erreklamazioak, emaitzak eta sailkapena zerga kontzeptuen arabera.
- Araugintzako eta Lege Aholkularitzako Zerbitzuak egindako kudeaketa.

Ikuskaritza lanak 125 milioi euroko zerga zorra jarri du agerian 2012an, 2011n detektatutako zenbatekoa baino %35,6 gehiago. Ikuskatutako zergadun kopurua 684ra heldu da, aurreko ekitaldian baino %53,7 gehiago.

Ordainarazte bidean bildutako zorraren kudeaketak ordaindu gabeko amaierako saldoa %18,0 igotzea ekarri du berekin aurreko urtearen aldean. Karguak pixka bat handitu dira (+%4,2), sarrerak %10,0 gutxitu dira, eta bajak eta bestelako hartzekoak %9,4 igo dira; horren ondorio globala da kobratu gabeko saldoaren aipatutako hazkunde hori, aurreko urteko portzentajearen oso antzekoa.

6. GESTIÓN DE ÓRGANOS DE HACIENDA. EJERCICIO 2012.

6.0. INTRODUCCIÓN

En este apartado se recogen aquellas actividades cuantificables de las diferentes unidades relacionadas con la exacción tributaria. Consta de cinco capítulos:

- Actuación inspectora del ejercicio y comparación con la realizada el año anterior.
- Gestión de la deuda en ejecutiva a lo largo del ejercicio.
- Número de expedientes tramitados por aplazamiento y fraccionamiento de pago de deudas tributarias, así como el importe de deuda aplazada.
- Actuación del Tribunal Económico-Administrativo Foral: reclamaciones presentadas, sus resultados y su clasificación por conceptos tributarios.
- Gestión realizada por el Servicio de Desarrollo Normativo y Asesoramiento Jurídico.

Las **actuaciones inspectoras** de 2012 han puesto de manifiesto una deuda tributaria de 125 millones de euros, un 35,6% superior al importe detectado en 2011. El número de contribuyentes inspeccionados también ha aumentado (+53,7%), hasta alcanzar los 684.

Como resultado de la **gestión recaudatoria de la deuda en ejecutiva**, el saldo final de la deuda pendiente de cobro ha aumentado un 18,0% respecto a 2011. Los cargos han aumentado ligeramnete (+4,2%), los ingresos han disminuido un 10,0%, y las bajas y otras datas han aumentado un 9,4%, por lo que el resultado global ha sido el mencionado incremento del saldo pendiente de cobro, en un porcentaje similar al año anterior.



Ordainketen gerorapen eta zatikapenei dagokienez, 2012an eskaera berriak %22,3 handitu dira, onartutako espedienteek %21,0eko igoera izan dute eta ekitaldi amaieran ebatzi gabe geratu diren espedienteen kopurua %18,1 igo da.

Auzitegi Ekonomiko-Administratiboak 826 erreklamazio ebatzi ditu 2012an, 2011 urtean baino %6,8 gutxiago. Aurkezturiko erreklamazioak zertxobait jaitsi dira (-%0,5), eta ondorioz, ekitaldi amaieran ebatzi gabeko erreklamazioak %21,4 igo dira eta 1.315 erreklamazio gelditu dira ebazteke.

Araugintzako eta Lege Aholkularitzako Zerbitzuak araugintza arloan nahiz zerga eta lege aholkularitzarenean bete ditu ekitaldiko eginkizunak.

Con respecto al **aplazamiento y fraccionamiento de pago**, en 2012 las nuevas solicitudes han aumentado un 22,3%, las concesiones un 21,0% y el número de expedientes pendientes de resolver al final del ejercicio un 18,1%.

El **Tribunal Económico-Administrativo**, ha resuelto un total de 826 reclamaciones en 2012, lo que supone una disminución del 6,8% respecto a 2011. Las reclamaciones interpuestas han disminuido ligeramente (-0,5%), haciendo que las reclamaciones pendientes de resolver a final del ejercicio hayan aumentado un 21,4%, hasta situarse en 1.315.

El **Servicio de Desarrollo Normativo y Asesoramiento Jurídico** ha realizado sus actuaciones en el ejercicio tanto en el área de desarrollo normativo como en el de asesoramiento jurídico-tributario.

6.1. IKUSKARITZAREN KUDEAKETA

6.1.1. IKUSKARITZAREN KUDEAKETA EKITALDIAN

2012. urtean Ikuskaritzako Zuzendariordeak 684 zergadunen zerga egoera egiaztatu du, eta ikuskapen lan horrek 125 milioi euroko zerga zor baliokidea eman du, 2011n izandako zenbatekoa baino %35,6 gehiago.

Zerga kontzeptuen arabera

Ikuskaritzaren jardunak izan duen emaitza laburbiltzen da **zor baliokidea zerga kontzeptuen arabera** banatuta:

- Zuzeneko zergek zerga zor baliokide osoaren %39,8 metatzen dute. Horien artean:
 - Lehen tokia sozietateen gaineko zergak hartzen du: %31,6.
 - Errentaren gaineko zergaren

6.1. GESTIÓN INSPECTORA

6.1.1. GESTIÓN INSPECTORA EN EL EJERCICIO

En 2012 la Subdirección de Inspección a comprobado la situación tributaria de 684 contribuyentes, con un resultado de una deuda equivalente global de 125 millones de euros, un 35,6% superior al importe de 2011.

Por conceptos tributarios.

El resultado de la actividad inspectora puede estudiarse distribuyendo la **deuda equivalente por conceptos tributarios**. Así:

- Los directos concentran el 39,8% del total de la deuda equivalente. De entre ellos:
 - El impuesto sobre sociedades ocupa el primer lugar: supone el 31,6%.
 - La cuota diferencial neta del



kuota diferentzialak %8,2
suposatzen du.

impuesto sobre la Renta
representa el 8,2% de la deuda.

- Zeharkako zergak zorraren %53,0 dira, eta gehienak BEZari dagokio, %51,3 metatzen duelako.
- Zigorrak ekitaldiko zerga zor baliokide osoaren %7,2 dira.

- Los impuestos indirectos concentran el 53,0% de la deuda, y corresponden en su mayoría al IVA, que representa el 51,3%.
- Las sanciones totalizan el 7,2% de la deuda equivalente del ejercicio.

Zerga kontzeptuak **ikuskatutako zergadun kopuruaren arabera banatuz gero**, bestelako egoera ageri da: kopururik handiena PFEZri dagokio (kuota diferentzial garbia), eta atzetik sozietateen gaineko zerga eta BEZa datoz. Kontuan eduki behar da ikuskatutako zergadun kopuru osoa kontzeptuka batutakoena baino txikiagoa dela zergadun batzuek kontzeptu batengatik baino gehiagorengatik jaso dituztelako aktak.

La distribución de los conceptos tributarios **según el número de contribuyentes inspeccionados** es distinta: el mayor número corresponde al IRPF (cuota diferencial neta), seguido del Impuesto sobre Sociedades y del IVA. Ha de tenerse en cuenta que el total de los contribuyentes inspeccionados resulta inferior a su suma por conceptos, debido a que hay contribuyentes con actas por varios conceptos tributarios.



GRÁFICO 6.1. GRAFIKOA
Ikuskaritzaren jardunaren laburpena zerga kontzeptuen arabera
Resumen de la gestión inspectora por conceptos tributarios

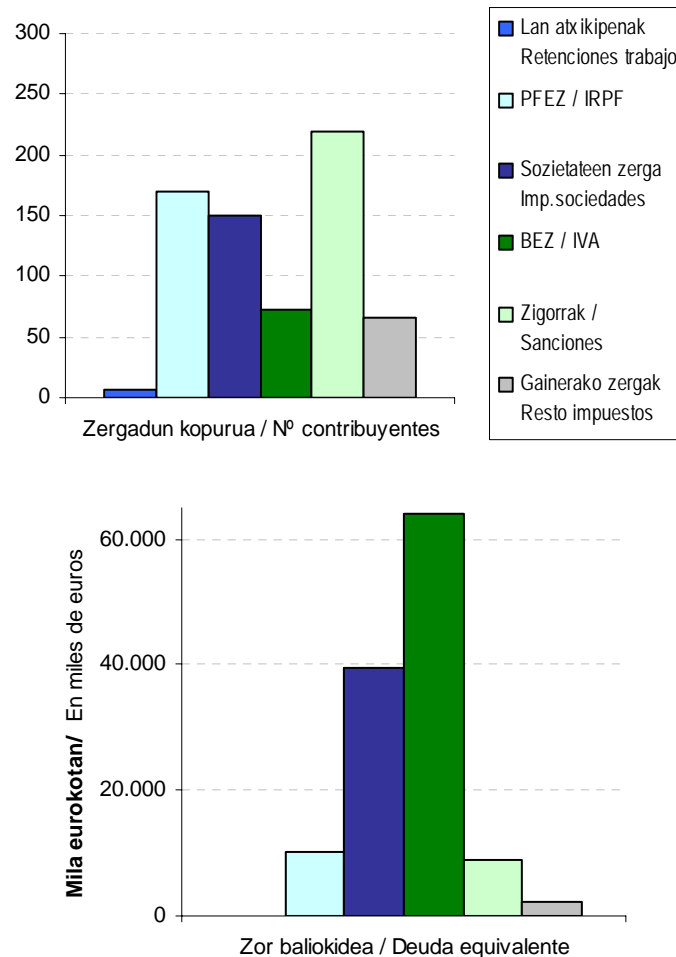

Zor baliokidearen osagaien arabera

Aldi berean, ikuskaritzako kudeaketak bere osoan eman duen zor baliokideak honako osagaiak ditu:

- **Ordaindu beharreko zorra:** 52 milioi eurokoa izan da, zor baliokide osoaren %41,6. Barruan sartzen dira ikuskaritzako aktetan instruitutako zorra, hau da, kuotek, berandutza interesek eta zigorrek osatutakoa.
- Behar bezala frogatu gabeko kenkariengatik eta beste administrazio batzuetan egindako ordainketengatik ikuskaritza prozeduran **berreskuratu diren kuotak:** %42,7 eta 53,4 milioi euro.

Por componentes de la deuda equivalente

Del conjunto de actuaciones de la gestión inspectora resulta una deuda equivalente, formada a su vez por:

- La **deuda a ingresar:** asciende a 52 millones de euros, el 41,6% de la deuda equivalente total. Incluye la deuda instruida en actas de inspección, que comprende cuotas, intereses de demora y sanciones.
- Las **cuotas recuperadas** en el procedimiento de inspección por deducciones indebidamente acreditadas así como por ingresos en otras Administraciones: 42,7% y 53,4 millones de euros.



- Bidezko egiaztapenak egin ondoren konpentsagarriak ez izateagatik aitortutako **oinarri ezargarri negatiboetatik berreskuratutako kuotak:** 14,2 milioi euro eta %11,3.
- Jarduketak administrazio bidean amaituko balira **delitu fiskaleko** espedienteetan ustez atera litekeen zerga zor baliokidearen zenbatekoa: 5,5 milioi euro, kopuru osoaren %4,4.

- Las **cuotas recuperadas de bases imponibles negativas** declaradas, que, tras las comprobaciones pertinentes, dejan de ser compensables: 14,2 millones de euros, que suponen el 11,3%.
- El importe calculado de deuda tributaria equivalente que se estima resultaría en los expedientes de **delito fiscal** si las actuaciones finalizasen en vía administrativa: 5,5 millones de euros, el 4,4%.

Ordaindu beharreko zorra.

Jarraian ikusiko dugu nolako banaketa duen ordaindu beharreko zorrak, hau da, ikuskaritzako aktetatik datorrenak. Zor hori 52 milioi eurokoa da guztira, eta honela dago osatua:

- %76,1 kuotek osatzen dute (39,6 milioi euro).
- %6,7 berandutza interesei dagokie (3,5 milioi euro).
- Gainerako %17,2 zigorretatik dator (8,9 milioi euro).

Deuda a ingresar.

Nos fijaremos ahora en la distribución de la deuda a ingresar, es decir, la procedente de actas de inspección. Esta asciende a 52 millones de euros y está formada:

- En un 76,1% por cuotas, que ascienden a 39,6 millones de euros.
- El 6,7% corresponde a los intereses de demora (3,5 millones de euros).
- El restante 17,2% proviene de las sanciones (8,9 millones de euros).

GRÁFICO 6.2.GRAFIKOA

Ordaindu beharreko zorraren banaketa zerga kontzeptuen arabera

Distribución de la deuda a ingresar por conceptos tributarios

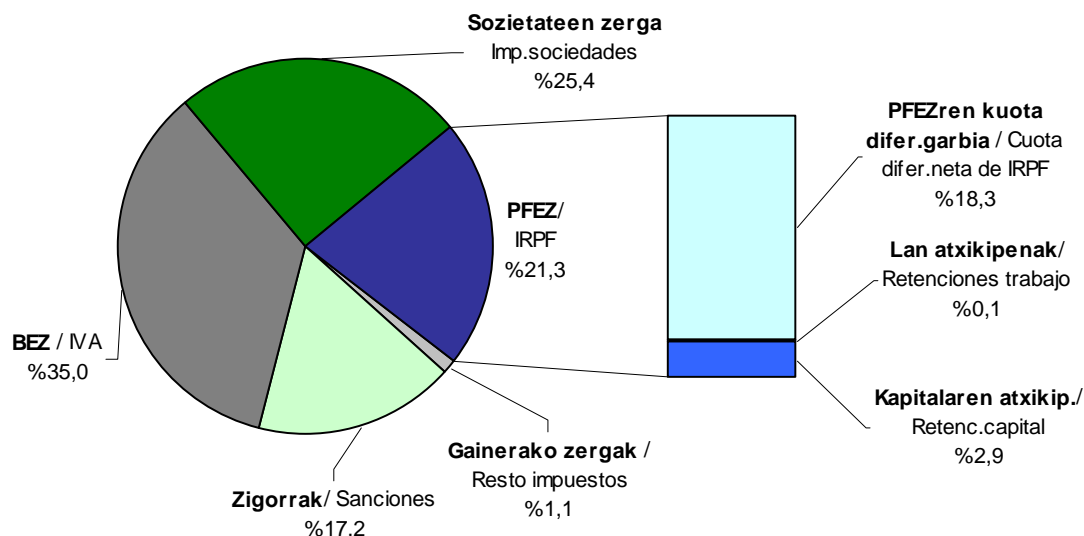



Grafikoak erakusten du nola banatzen den ordaindu beharreko zorra **zerga kontzeptuen arabera**. Zuzeneko zergak zor osoaren %47,6 dira, zeharkako zergak %35,2 eta zigorrak %17,2.

Zuzeneko zergen barruan, zenbatekorik handiena sozietateen gaineko zergari dagokio (%25,4). Bigarren tokian Errenta zerga dago (%21,3), eta batik bat kuota diferentzial garbian metatzen da (%18,3).

Zeharkako zergei dagokienez, BEZak %35,0 hartzen du, eta taldean pisu gehien duena da. Zerga Bereziak %0,1 metatzen dute, eta Ondare Eskualdaketen eta Egintza Juridiko Dokumentatuen gaineko Zergak zenbateko osoaren %0,2 da.

El gráfico muestra la **distribución por conceptos tributarios** de la deuda a ingresar. Los impuestos directos son el 47,6% de la deuda total, frente al 35,2% de los indirectos y al 17,2% de las sanciones.

Dentro de los impuestos directos el mayor importe corresponde al impuesto sobre sociedades (25,4%). En segundo lugar se encuentra el IRPF (21,3%), y se concentra fundamentalmente en la cuota diferencial neta (18,3%).

En cuanto a la imposición indirecta, el IVA representa el 35,0% y acumula el mayor peso del grupo. Los Impuestos Especiales acumulan el 0,1%, y el Impuesto sobre Transmisiones Patrimoniales y Actos Jurídicos Documentados un 0,2% del total.

6.1.2. IKUSKARITZAKO KUDEAKETAREN BILAKAERA

Aurreko urtearekin alderatuta, zor baliokide osoa %35,6 hazi da 2011an, 92 milioi euroatik 125 milioira.

Bilakaera zerga kontzeptuen arabera

2009-2012 epealdian **zerga kontzeptu nagusiek zenbateko osoan duten partaidetzaren bilakaerak**, ondoko hau erakusten du nagusiki:

- Sozietateen gaineko Zerga zor baliokidearen %48,5 izan zen 2010, eta %54,9 2011n. 2012an %31,6ra jaitsi da bere partaidetza.
- PFEZk 2009an %18,0ko partaidetza izatetik 2012an %8,2 izatera pasa da.
- BEZean gorabehera handiak eman dira: 2009an %30,8 zen, hurrengo urtean %28,2, eta 2011n %9,8ra jaitsi zen. Aurten, zor baliokide osoaren %51,3 suposatzen du.
- Lanaren atxikipenak jaisten jarraitzen

6.1.2. EVOLUCIÓN DE LA GESTIÓN INSPECTORA

Con respecto al año anterior, en 2012 la deuda equivalente total ha aumentado un 35,6%, habiendo pasado de 92 millones a 125 millones de euros.

Evolución por conceptos impositivos.

La evolución de **la participación de los distintos conceptos impositivos** en el total durante el periodo 2009-2012 muestra principalmente:

- El Impuesto sobre Sociedades representó en 2010 el 48,5% del total de la deuda equivalente, y en 2011 el 54,9%. En 2012 baja al 31,6%.
- El IRPF pasa de representar el 18,0% en 2009 a representar el 8,2% en 2012.
- En el IVA se han dado grandes altibajos: en 2009 era el 30,8%, el año siguiente el 28,2%, y en 2011 bajo al 9,8%. Este año representa el 51,3% del total de la deuda equivalente.
- El descenso de las retenciones de

dute: 2009ko %10,4tik 2012ko %0,03ra
pasa dira.

trabajo es continuo: pasan del 10,4% de
2009 al 0,03% de 2012.

GRÁFICO 6.3. GRAFIKOA
Zor baliokidearen banaketaren bilakaera
Evolución de la distribución de la deuda equivalente

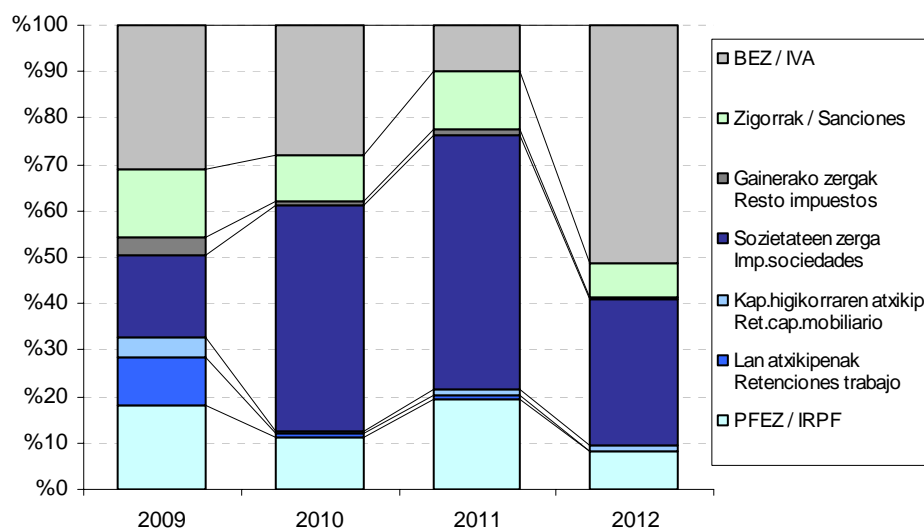

Datorren grafikoan azken bi ekitaldietako zor baliokidearen zenbatekoak alderatu dira kontzeptuen arabera. Bertan ikus daiteke 2012an zerga kontzeptu guztiak gutxitzen direla, BEZa (55,1 milioi euro gehiago) eta kapital higikorraren atxikipenak (500 mila euro gehiago) izan ezik. Sozietateen gainerako zerga 11 milioi euro baino zertxobait gehiago jaitsi da, eta errenta zerga 7,8 milioi eurotan

Horrek guztiak ekarri du zor baliokidea 32,8 milioi euro handiagoa izatea, 2011n baino %35,6 gehiago. Bere zenbatekoa 125 milioi eurokoa da orotara.

En el siguiente gráfico se comparan los importes por conceptos de la deuda equivalente de los dos últimos ejercicios. En él se aprecia que en 2012 se producen descensos en todos los conceptos impositivos excepto en el IVA (55,1 millones de euros más) y en las retenciones del capital mobiliario (500 mil euros más). El impuesto sobre sociedades desciende en algo más de 11 millones de euros, y el IRPF en 7,8 millones de euros.

El resultado global ha sido el aumento de la deuda equivalente en 32,8 millones de euros, un 35,6% más respecto a 2011, alcanzando un valor de 125 millones de euros.

GRÁFICO 6.4. GRAFIKOA
Zor baliokidea
Deuda equivalente

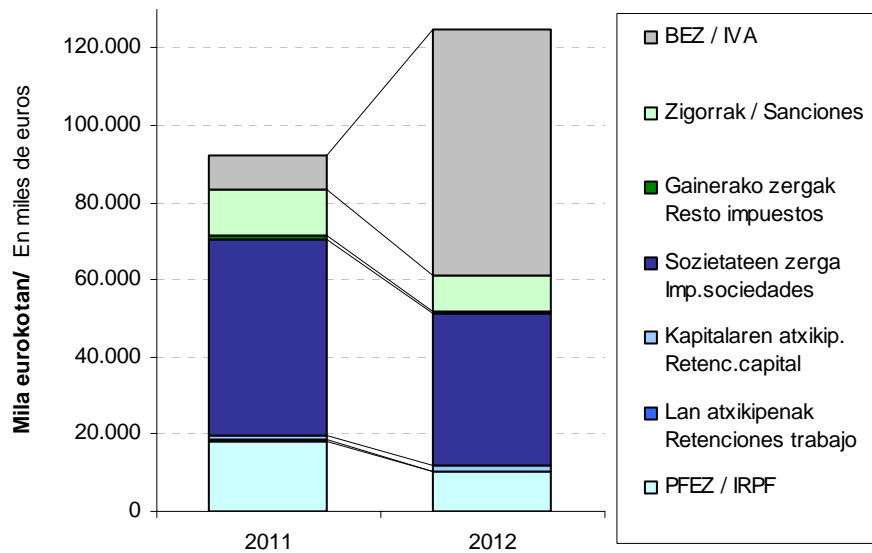

Ordaindu beharreko batez besteko zorra zergadun bakoitzeko.

Aztertu beharreko beste datu bat da **zergadun bakoitzeko ordaindu beharreko batez besteko zorra**, bakar-bakarrik kuotak, berandutza interesak eta zigorrak kontuan hartuta. 2012an 684 zergadun ikuskatu dira, eta jarduketa horrek 52 milioi euroko zorra utzi du agerian. Hori dela eta, zergadun bakoitzeko ordaindu beharreko batez besteko zorra 76.058 eurokoa izan da.

Deuda media a ingresar por contribuyente.

Otro dato a analizar es la **deuda media a ingresar por contribuyente**, teniendo en cuenta únicamente las cuotas, intereses de demora y sanciones. En 2011 las actuaciones inspectoras realizadas sobre 684 contribuyentes han generado una deuda total a ingresar de 52 millones de euros, resultando una deuda media por contribuyente de 76.058 euros.



GRÁFICO 6.5.GRAFIKOA
Ikuskaritzaren kudeaketaren bilakaera
Evolución de la gestión inspectora

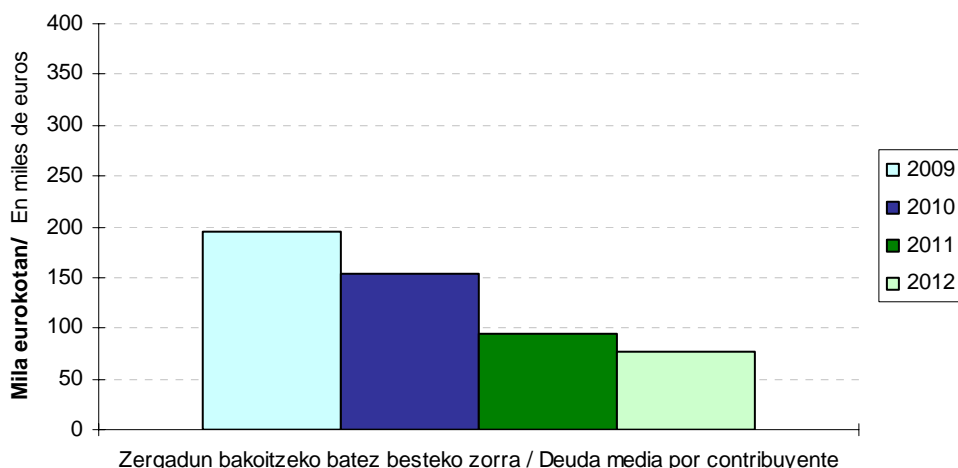

Zergadun bakoitzeko batez besteko zorrak honako bilakaera izan du 2009-2012 epealdian:

- 2010ean batez besteko zorra 154.271 eurokoa da, 2009ko datua baino %21,2 txikiagoa.
- 2011an batez besteko zorra 93.880 eurokoa da, 2010eko datua baino %39,1 txikiagoa.
- 2012an batez bestekoa berri jaitsi egiten da 76.058 euro arte (-%19,0).

La **evolución de la deuda media** por contribuyente en el periodo 2009-2012 ha sido la siguiente:

- En 2010 la deuda media se sitúa en 154.271 euros, disminuyendo un 21,2% respecto al dato de 2009.
- En 2011 la deuda media se sitúa en 93.880 euros, disminuyendo un 39,1% respecto al dato de 2010.
- En 2012 la deuda media vuelve a descender hasta los 76.058 euros (-19,0%).

6.2. ZERGABILKETA ORDAINARAZTE BIDEAN

2012. urtea ixtean bide exekutiboan kobratu gabeko zorra 50 milioi eurokoa da, aurreko ekitaldian baino %18,0 gehiago.

Ekitaldiaren hasieran kobratzeko zegoen zorrari (423 milioi euro) 162 milioi euroko zordunketak gehitu zaizkio. Kobratu gabeko zorraren zenbateko osotik 34 milioi euro ordaindu dira, eta 52 milioi euroko kopuruari baja eman zaio. Beraz, ekitaldi amaieran 500 milioi euroko zorra geratu da kobratu gabe epe exekutiboan.

6.2. GESTIÓN RECAUDATORIA EN EJECUTIVA

La deuda pendiente de cobro en vía ejecutiva al cierre de 2012 asciende a 500 millones de euros. Con respecto al ejercicio anterior se ha producido un incremento del 18,0%.

A la deuda pendiente al inicio del ejercicio, 423 millones de euros, se le han acumulado cargos por importe de 162 millones de euros. Del total de la deuda pendiente se han ingresado 34 millones de euros y han sido dados de baja 52 millones de euros. Por tanto la deuda pendiente en periodo ejecutivo a fin de ejercicio asciende a 500 millones de euros.



GRÁFICO 6.6. GRAFIKOA
Ordainarazte bidean kudeatutako zergabilketaren bilakaera
Evolución de la gestión recaudatoria en ejecutiva

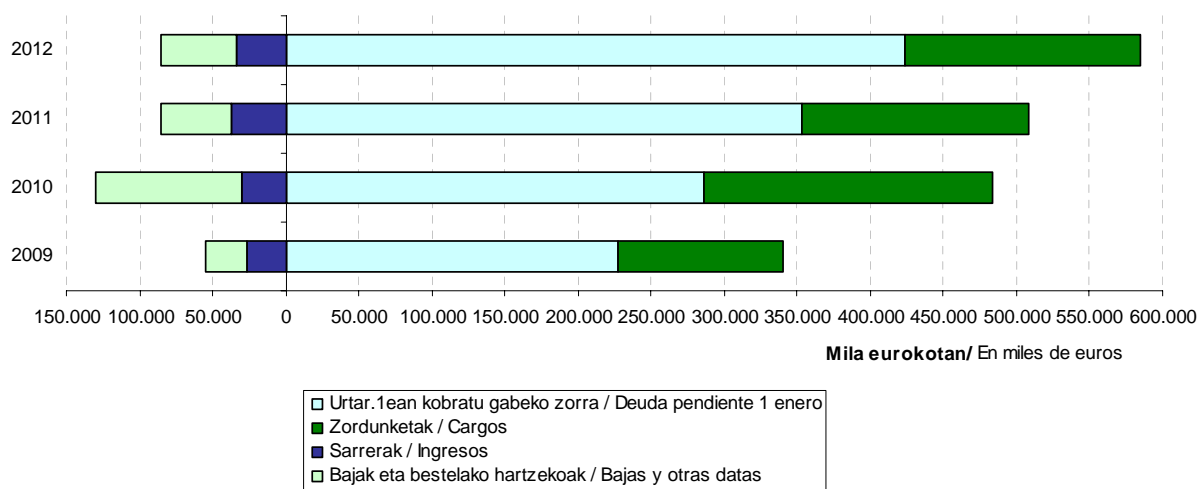
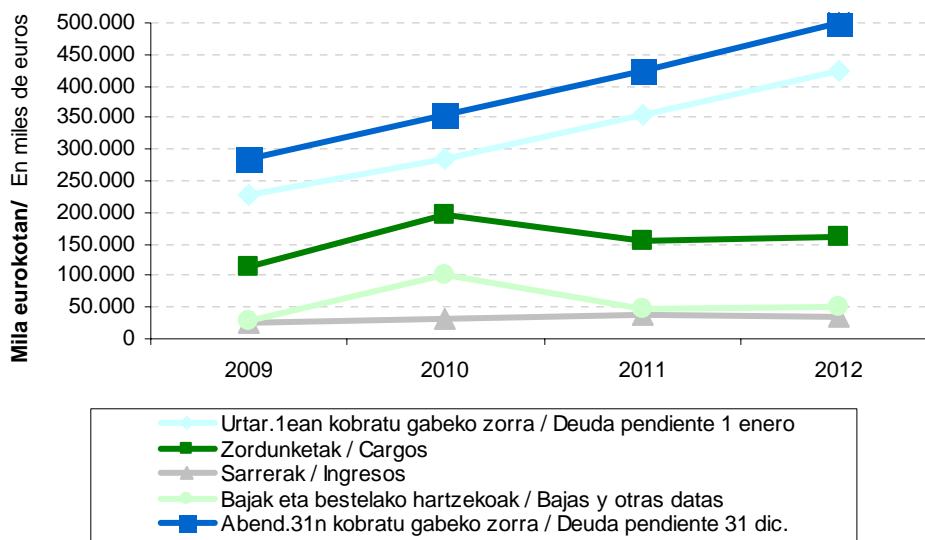

2009-2012 epealdian kudeatutako zergabilketaren bilakaerak erakusten du ekitaldi amaieran kobratu gabeko zorrak 2011ko (+%19,9%) antzeko hazkundera izan duela eta 2010ekoa (+%23,4) baino txikiagoa.

Zordunketak, hau da, ekitaldiaren barruan bide exekutibora igaro den zor berria, %4,2 igo da 2012an, 162 milioi euroraino. Aztertutako epealdian, 2010ean

Si reparamos en la evolución de la gestión recaudatoria ejecutiva en el periodo 2009-2012 vemos que en 2012 la **deuda pendiente al final del ejercicio** ha experimentado un incremento similar al de 2011 (+19,9%) y algo inferior al de 2010 (+23,4%).

Los **cargos**, o nueva deuda que pasa durante el ejercicio a la vía ejecutiva, han aumentado un 4,2% en 2012, alcanzando los 162 millones de euros. En el periodo



nabarmen egin zuen gora (+%75,0), baina 2011n jaitsi egin zen (-%21,3).

Ekitaldi hasieran kobratu gabeko zorra eta urtean izan diren zordunketak batzen baditugu **kudeatu beharreko zor osoa** lortzen da. Azken hau, 2010ean %42,0 igo zen. 2011n ere gora egin zuen (%5,2), eta 2012an %15,1 igo da.

Bestalde, **sarrerak** %10,0 jaitsi dira 2012an, 2010 eta 2011n igo ondoren (+%13,6 eta +22,9%, hurrenez hurren). **Bajak eta bestelako hartzeak** %9,4 igo dira 2012an; 2010ean nabarmen igo ziren (+%261,1), eta, aldiz, 2011n %52,5 jaitsi ziren.

2012. urtearen hasieran eta amaieran **ordainarazte bidean dagoen zorra nola banatzen den zerga moten arabera** aztertuta ikusten da bi direla zor gehiena biltzen duten zergak:

- PFEZk ordainarazte bidean dagoen zor osoaren %34,3 hartzen du ekitaldiaren hasieran, eta %32,7 haren amaieran.
- BEZak %34,8 metatzen du ekitaldiaren hasieran, eta %35,7 ekitaldiaren amaieran.

analizado, aumentaron de manera considerable en 2010 (+75,0%), pero descendieron en 2011 (-21,3%).

La suma de la deuda pendiente de cobro al inicio del ejercicio más los cargos producidos a lo largo del mismo dan lugar a la **deuda total a gestionar**. Ésta aumentó un 42,0% en 2010, el 5,2% en 2011, y un 15,1% en 2012.

Por otra parte, los **ingresos** descienden en 2012 (-10,0%), después del aumento de 13,6% de 2010 y del 22,9% de 2011. Las **bajas y otras dadas** aumentan un 9,4% en 2012; en 2010 aumentaron considerablemente (+261,1%), mientras que en 2011 bajaron un 52,5%.

El detalle de la **distribución por conceptos impositivos de la deuda en ejecutiva** pendiente al inicio y al final del ejercicio 2012 muestra que son dos los tributos en los que se acumula la mayoría de la deuda:

- El IRPF, que recoge el 34,3% al inicio y el 32,7% del total de la deuda en ejecutiva al final del ejercicio.
- El IVA, que concentra el 34,8% al inicio y el 35,7% al final del ejercicio.

GRÁFICO 6.7.GRAFIKOA
Ordainarazte bidean kobratu gabeko zorraren banaketa kontzeptuen arabera
Distribución por conceptos de la deuda pendiente en ejecutiva

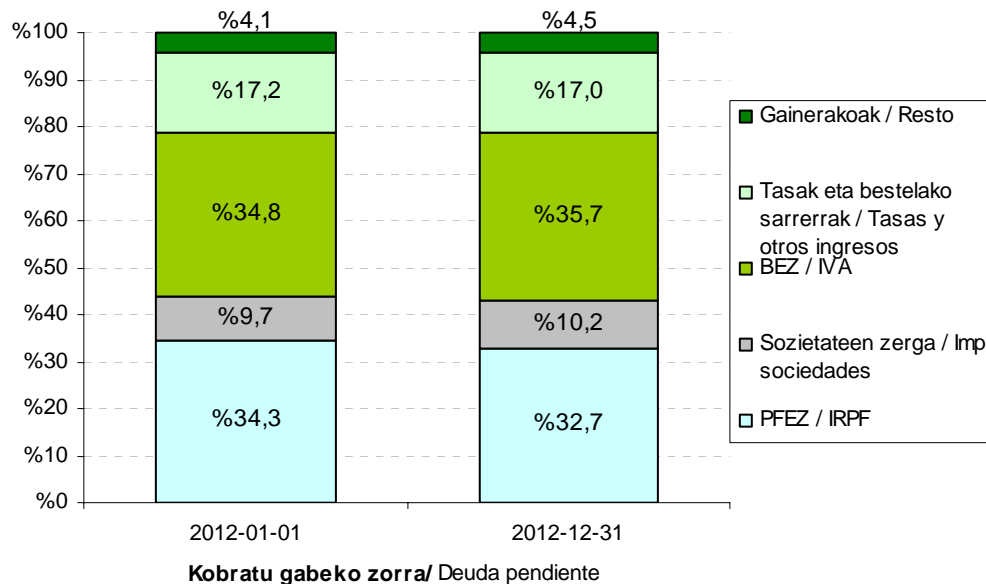

Ordainarazte bidean dagoen zorrak zerga taldeen arabera duen banaketa 2012ko hasieran eta amaieran konparatzen badugu, ikus daiteke apenas dagoela aldaketarik:

- Zuzeneko zergak zor osoaren %44,7 izatetik %43,5 izatera pasa dira. Horien artean nabarmenenak, lan atxikipenak eta PFEZaren kuota diferentzial garbia dira.
- Zeharkako zergek zor osoaren %35,3 izatetik %36,6 izatera pasa dira, eta zenbatekorik handiena Balio Erantsiaren gaineko Zergak biltzen du.
- Tasak eta bestelako sarreren partaidetza zorraren %17,2tik %17,0ra jaitsi da. Zor gehiena metatzen duen kontzeptua zigorrena da talde honetan.
- Udal zergak bide exekutiboan kobratu gabeko zorraren %2,9 izatetik %3,0 izatera pasa dira. Talde honetan Jarduera Ekonomikoen gaineko Zergatik dator zenbatekorik handiena.

Si comparamos la composición por grupos de tributos de la deuda pendiente en ejecutiva al inicio y al final de 2012, vemos que se mantiene prácticamente invariable:

- Los impuestos directos pasan de representar el 44,7% de la deuda total a representar el 43,5%. Entre ellos, los más significativos son las retenciones de trabajo y la cuota diferencial neta del IRPF.
- Los impuestos indirectos pasan de ser el 35,3% de la deuda total a ser el 36,6%, siendo el IVA el concepto de mayor volumen.
- Las tasas y otros ingresos disminuyen su participación desde el 17,2% hasta el 17,0% del total. En este grupo el concepto que mayor deuda supone es el de las sanciones.
- Los tributos locales, de los que la deuda por el impuesto sobre actividades económicas suma el mayor importe, pasan de ser el 2,9% del total de deuda pendiente en ejecutiva a ser el 3,0%.



6.3. ORDAINKETA GERORAPEN ETA ZATIKAPENAK

Honela laburbildu daitezke ordainketak geroratu eta zatikatzeko 2012ko espedienteak:

- Bai eskaera berriek eta bai ebatzitako eskaerek gora egin dute.
- Ekitaldiaren amaieran ebatzi gabeko espedienteen kopuruak ere gora egin du, baina ez beste kontzeptuak bezain beste.

2012. urtearen hasieran 310 gerorapen eskaera zeuden ebatzi gabe, eta ekitaldian zehar beste 20.357 eskaera gehitu dira. Horietatik guztietatik, 18.498 kasutan onartu da ordainketak zatikatu edo geroratzea, eta ukatutako edo eskatzaileak atzera egindako espedienteak 1.803 izan dira guztira. Urte amaieran 366 espediente geratu dira ebazteke.

Portzentuak, 2012an kudeatu behar ziren espediente guztietatik %98,2 ebatzi dira. Ebatzitakoen artean, %91,1 espedientetan ordainketa geroratu edo zatikatzea onartu da eta gainerako %8,9 kasuetan espedienteak ukatu edo artxibatu da, azken kasu horretan eskaeran atzera egiteagatik.

Kuantitatiboki, gerorapen eta zatikapen eskaeren zenbatekoa 53 milioi eurokoa da urtearen hasieran. Zenbateko horri 2012ko eskaeren 310 milioi euro gehitu behar zaizkio. Ekitaldian onartutako (233 milioi), ukatutako (18 milioi) eta atzera egindako (59 milioi) gerorapen eta zatikapenen zenbatekoa kendu ondoren, 2012 urtearen bukaeran ebatzi gabe geratu diren eskaeren zenbatekoa 53 milioi eurokoa da.

Hurrengo grafikoa ordainketak geroratu edo zatikatzeko espedienteen tramitazioak 2009-2012 epealdian izan duen bilakaera ageri da. Bertan ikus daiteke eskaera kopuruak gorazko joera duela eta onartutakoena ere bide beretik doala. Era berean, ikus daiteke handitu egin direla

6.3. APLAZAMIENTOS Y FRACCIONAMIENTOS DE PAGO

En 2012 los expedientes de aplazamientos y fraccionamientos de pago presentan:

- Un aumento tanto de las nuevas solicitudes como de la resolución de solicitudes.
- El número de expedientes pendientes de resolver a fin de ejercicio también aumenta, pero no tanto como los otros conceptos.

A las 310 solicitudes de aplazamiento de pago pendientes de resolver al inicio de 2012 se han añadido 20.357 nuevas solicitudes del ejercicio. De todas ellas, se ha concedido aplazamiento o fraccionamiento de pago a 18.498 y se han denegado o desistido un total de 1.803 expedientes. Al final del año han quedado pendientes de resolución 366 expedientes.

En términos porcentuales, del total de expedientes a gestionar en 2012 se ha resuelto el 98,2%. De entre los resueltos, se ha concedido el pago aplazado o fraccionado al 91,1% y se ha denegado o archivado el expediente por desistimiento al 8,9% restante.

Cuantitativamente, el importe que suma la deuda en solicitud de aplazamiento o fraccionamiento a comienzos de año es de 53 millones de euros. A ellos se unen los 310 millones de euros que suponen las solicitudes de 2012. Descontando la deuda que suponen los aplazamientos y fraccionamientos concedidos en el ejercicio (233 millones), así como los denegados (18 millones) y desistidos (59 millones), la deuda pendiente en solicitud a fin de 2012 asciende a 53 millones de euros.

En el siguiente gráfico se muestra la evolución de la tramitación de los expedientes de aplazamiento y fraccionamiento de pago a lo largo del periodo 2009-2012. Se aprecia la gran tendencia al alza de las solicitudes y una tendencia paralela en las concesiones.



ekitaldi hasieran eta bukaeran ebatzi gabeko espedienteak, 2011. ekitaldian izan ezik. Hor, urte bukaeran ebatzi gabeko espedienteak murriztu egin dira.

Aurkeztutako eskaera kopuruak gora %40,4 egin du gora 2010 urtean, %5,7 2011n eta %22,3 2012an.

Onartutako espedienteak ere joera bera jarraitzen dute: %40,3 egiten dute gora 2010ean, 2011. urtean %7,8 eta %21,0 igotzen dira 2012an.

Ukatutako eta atzera egindako espedienteen kopurua %54,7 igo da 2010ean eta %12,2 2011n; 2012an igoera %11,2koa da.

Ekitaldi amaieran ebatzi gabekoen saldoa 2010ean %28,3 igo da. 2011n berriz %45,7 jaitsi da, eta 2011n berriro igo da (%18,1).

Gerorapenen edo zatikapenen aldeko ebazpenek ebazpen kopuru osoaren gainean hartzen duten portzentajea %90 inguruan datza. Horrela, 2009an %91,5 onartutako espedienteak izan baziren, portzentaje hori %90,8ra jaitsi zen 2010ean eta %90,4ra 2011n; baina 2012an %91,1era pasa zen.

Asimismo aumentan los expedientes pendientes de resolución al inicio y final de cada ejercicio, con excepción del ejercicio 2011, donde se consigue minorar los expedientes pendientes de resolución al final del ejercicio.

El número de solicitudes presentadas crece el 40,4% en 2010, el 5,7% en 2011 y el 22,3% en 2012.

El número de expedientes concedidos sigue la misma evolución: crece el 40,3% en 2010, aumenta el 7,8% en 2011 y se incrementa el 21,0% en 2012.

El número de expedientes denegados y desistidos aumenta un 54,7% en 2010 y un 12,2% en 2011; y en 2012 el incremento alcanza el 11,2%.

El saldo de los expedientes pendientes de resolver a fin de ejercicio aumenta un 28,3% en el 2010. Pero en 2011 disminuye un 45,7%, y en 2012 de nuevo aumenta (18,1%).

El porcentaje que suponen las resoluciones que conceden aplazamientos-fraccionamientos sobre el total de resoluciones, se sitúa en torno al 90%. Así, el 91,5% de las resoluciones en 2009 fueron concesiones, en 2010 baja hasta el 90,8% y en 2011 hasta el 90,4%; pero en 2012 pasa al 91,1%.



GRÁFICO 6.8.GRAFIKOA

Ordainketak geroratzeko espedienteen tramitazioaren bilakaera
Evolución de la tramitación de los expedientes de aplazamiento

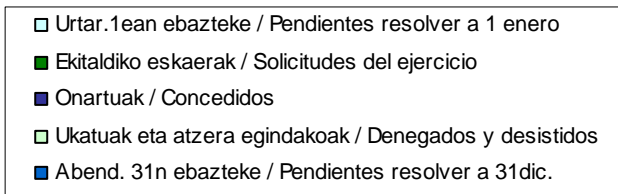
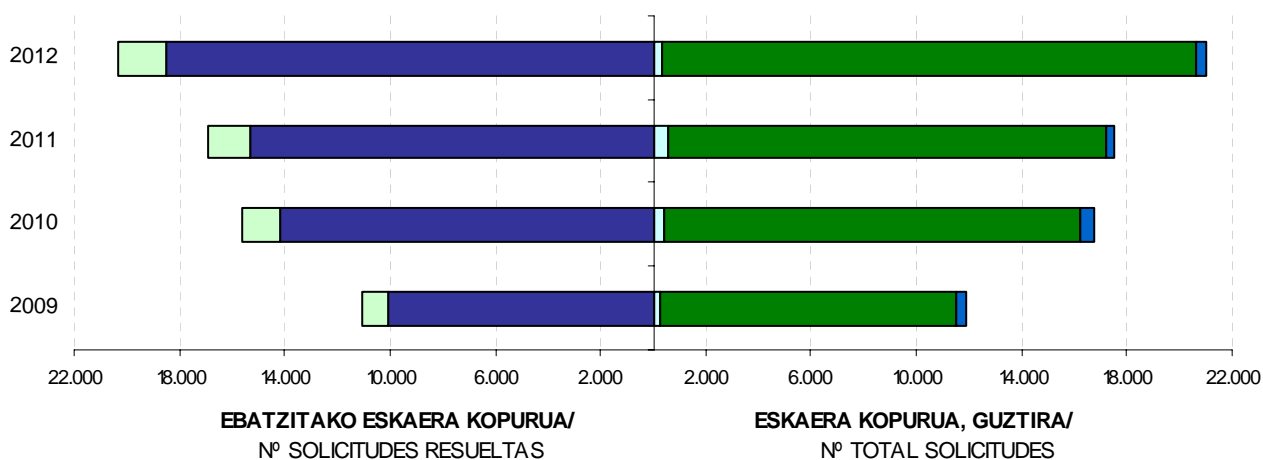
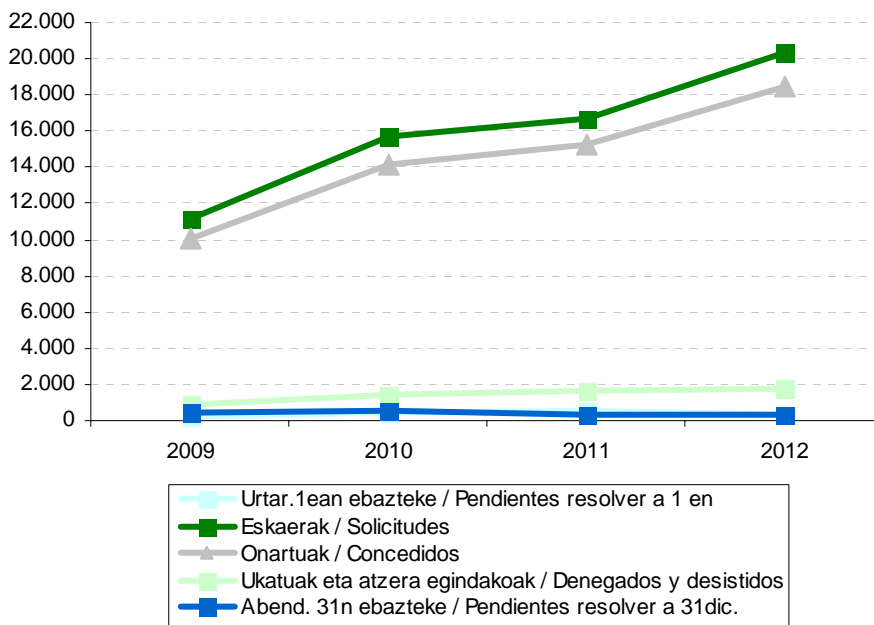

2012. urtearen amaieran mugaegunera iritsi gabeko zor geroratua zerga moten arabera nola banatzen den aztertuta, ikusten da zeharkako zergak zor geroratu osoaren erdia baino gehiago direla.

La composición por conceptos tributarios de la deuda aplazada y pendiente de vencimiento al final de 2012 muestra que los impuestos indirectos representan más de la mitad del total de la deuda aplazada.

GRÁFICO 6.9. GRAFIKOA

Onartutako gerorapenen ordaindu gabeko zorra zerga moten arabera
Deuda pendiente de aplazamientos concedidos por tipo de impuestos

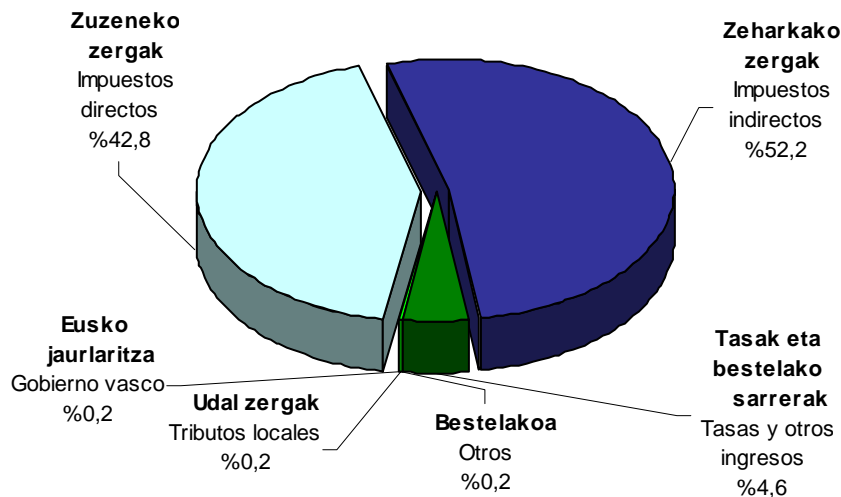

2011ko abenduaren 31ean epemugara iritsi gabeko zor geroratuaren/zatikatuaren zenbateko osoa 160 milioi eurokoa da, 2010. urtearen amaieran baino %4,4 gehiago. Honako zerga kontzeptuek eratzen dute:

El importe total de deuda aplazada-fraccionada pendiente de vencimiento a 31 de diciembre de 2012 asciende a 147 millones de euros, un 8,0% menor al importe pendiente a fin de 2011. El detalle de los conceptos tributarios que la componen es el siguiente:

- Foru Aldundi honek itundutako zergak: 147 milioi euro. Horien artean:
 - Zeharkako zergak kopuru osoaren %52,3 dira (Balio Erantsiaren gaineko Zerga nagusitzen da, zeharkako zerga guztien %99,4 hartzen baitu).
 - Zuzeneko zergak kopuru osoaren %42,9 dira, gehienak (%68,2) lanaren atxikipenengatik.
 - Tasa eta bestelako sarreretatik datorren ggeroratutako zorra, zenbateko osoaren %4,6 da.
 - Eratorritako zorrak %0,2 metatzen du.
- Eusko Jaurjaritzaren sarrerak: 255 mila euro (kopuru osoaren %0,2).
- Udal zergak: 75 mila euro (%0,1).
- Tributos concertados por esta Diputación Foral: 147 millones de euros. De ellos:
 - Los impuestos indirectos suponen el 52,3% del total (el principal es el Impuesto sobre el Valor Añadido, que representa el 99,4% del total de indirectos).
 - Los impuestos directos son el 42,9% del total (la gran mayoría de ellos, el 68,2%, corresponde a las retenciones de trabajo).
 - La deuda aplazada que proviene de las tasas y otros ingresos representa el 4,6% del total.
 - La deuda derivada acumula el 0,2%.
- 255 mil euros de ingresos del Gobierno Vasco (0,2% del total).
- 75 mil euros de tributos locales (0,1%).



6.4. FORU AUZITEGI EKONOMIKO-ADMINISTRATIBOA

2012an 1.058 erreklamazio aurkeztu dira, denak ere 2011. urtearen amaieran ebatzi gabe zeuden 1.083 erreklamazioei gehitu zaizkienak. Horietatik 826 ebatzi dira, honako emaitza honekin:

- 111 onetsi dira (kopuru osoaren %13,4).
- 72k (%8,7k) onespen partziala izan dute.
- 528 ezetsi dira (%63,9).
- Gainontzeko 115 erreklamazioak (%13,9) edo ez dira onartu eta ebatzi gabe geratu dira, edo amaitu egin dira hainbat arrazoi direla medio:
 - Erreklamazioa oinarritzen zuen eskubideari uko egiteagatik.
 - Eskaeran edo auzialdian atzera egiteagatik.
 - Auzialdia iraungitzeagatik.
 - Prozesutik kanpo betetzeagatik.

Urtea amaitzean 1.315 erreklamazio geratu dira ebatzi gabe. Horietatik:

- 346 erreklamazio 2012 urtearen aurretik aurkeztu dira.
- 969 erreklamazio 2012an aurkeztu dira.

Kontrolatugabeko aldeak ageri dira kontabilitate sisteman eginiko aldaketeengatik.

Aurreko ekitaldietako erreklamazioak honela sailka genitzake zerga taldeen arabera:

- Zuzeneko zergak: lehen tokian daude %52,9arekin. Pertsona fisikoen errentaren gaineko zerga eta ondarearen gaineko zerga nabarmentzen dira bereziki.
- Zeharkako zergak: kopuru osoaren %16,2 dira, eta zerga bereziak hartzen dituzte erreklamazio gehienak.
- "Beste kontzeptuak" apartatuak (udal zergak, zergaz kanpoko sarrerak, zergabilketa prozedura...): gainerako %30,9a biltzen du.

6.4. TRIBUNAL ECONÓMICO-ADMINISTRATIVO FORAL

En 2012 se han interpuesto 1.058 reclamaciones, que se han unido a las 1.083 pendientes de resolver a fin de 2011. De todas ellas se han resuelto 826, de las que:

- 111 han sido estimadas (13,4% del total)
- 72 se han estimado parcialmente (8,7%)
- 528 se han desestimado (63,9%)
- El resto, 115 reclamaciones (13,9%), o bien se han resuelto declarando su inadmisibilidad, o han finalizado por:
 - Renuncia al derecho en que se basaba la reclamación.
 - Desistimiento de la petición o instancia.
 - Caducidad de la instancia.
 - Satisfacción extraprocesal.

Al final del año han quedado pendientes de resolver un total de 1.315 reclamaciones de las que:

- 346 han sido presentadas en años anteriores a 2012.
- 969 han sido presentadas en 2012.

Existen diferencias no controladas por cambio de sistema de contabilización.

Por grupos de tributos, las **reclamaciones de ejercicios anteriores** se podrían clasificar:

- Impuestos directos: con el 52,9%, ocupan el primer lugar. Destacan el impuesto sobre la renta de las personas físicas y el impuesto sobre el patrimonio.
- Impuestos indirectos: suponen el 16,2%, y son los impuestos especiales los que acumula mayor número de reclamaciones.
- "Resto de conceptos" (tributos locales, ingresos no tributarios, procedimiento de recaudación...): concentra el restante 30,9%.



GRAFICO 6.10. GRAFIKOA
Foru Auzitegi Ekonomiko-Administratiboari aurkeztutako erreklamazioen estatistikak zerga kontzeptuen arabera

Estadísticas de las reclamaciones ante el Tribunal Económico-Administrativo Foral clasificadas por conceptos tributarios 2012

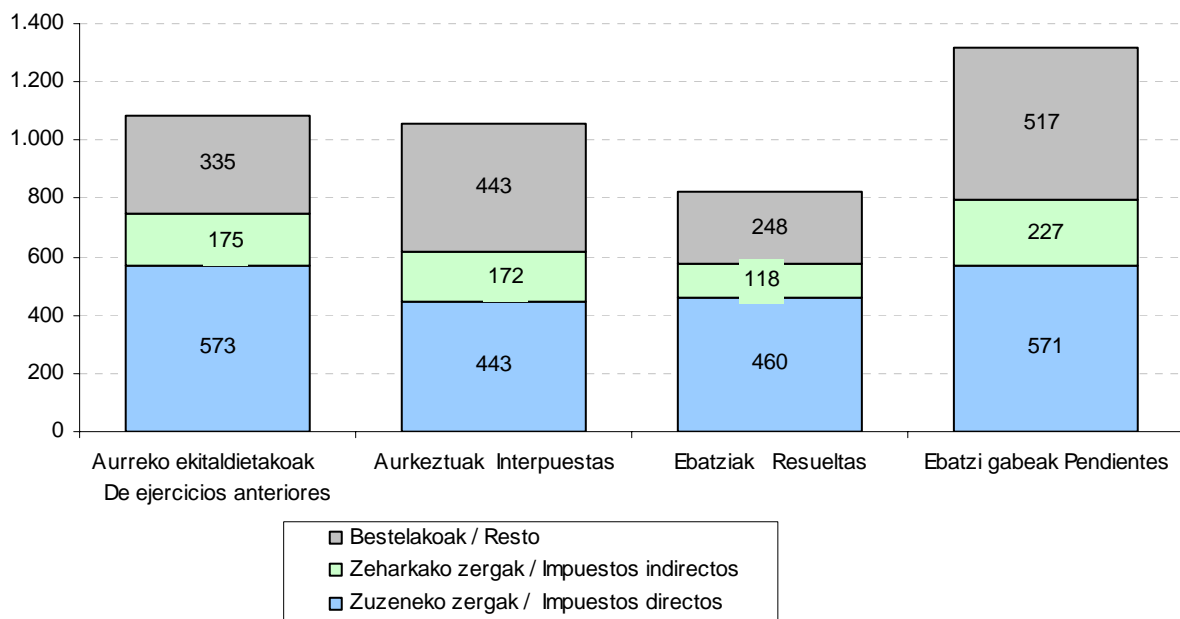

Ekitaldian aurkeztutako erreklamazioen artean, zuzeneko zergak eta zeharkakoak portzentaje berdina metatzen dute (%41,9), eta beste %16,3 "bestelako" taldeak hartzen du. **Ebatzitako erreklamazioei** dagokienez, zuzeneko zergak %55,7, zeharkako zergak %30,0 eta "bestelako" taldeak %14,3.

Horren ondorioz, ekitaldi amaieran **ebatzi gabe geratu diren erreklamazioak** honela banatu dira zerga kontzeptuen arabera:

- %43,4 zuzeneko zergak dira.
- %39,3 erreklamazioak "Bestelako" taldekoak dira.
- Gainerako %17,3 zeharkako zergak dira.

Entre las **reclamaciones interpuestas en el ejercicio** los impuestos directos y los indirectos acumulan el mismo porcentaje (41,9%), y el 16,3% corresponde al grupo "resto". En cuanto a las **reclamaciones resueltas**: impuestos directos 55,7%, los impuestos indirectos 30,0% y el grupo "resto" 14,3%.

Como resultado, la distribución por conceptos tributarios de las **reclamaciones pendientes** de resolución al final del ejercicio es como sigue:

- El 43,4% son impuestos directos.
- Un 39,3% corresponde a reclamaciones de "Resto".
- El 17,3% restante a impuestos indirectos.



GRAFICO 6.11. GRAFIKOA
Foru Auzitegi Ekonomiko-Administratiboaren jardueraren bilakaera
Evolución de la actuación del Tribunal Económico-Administrativo Foral

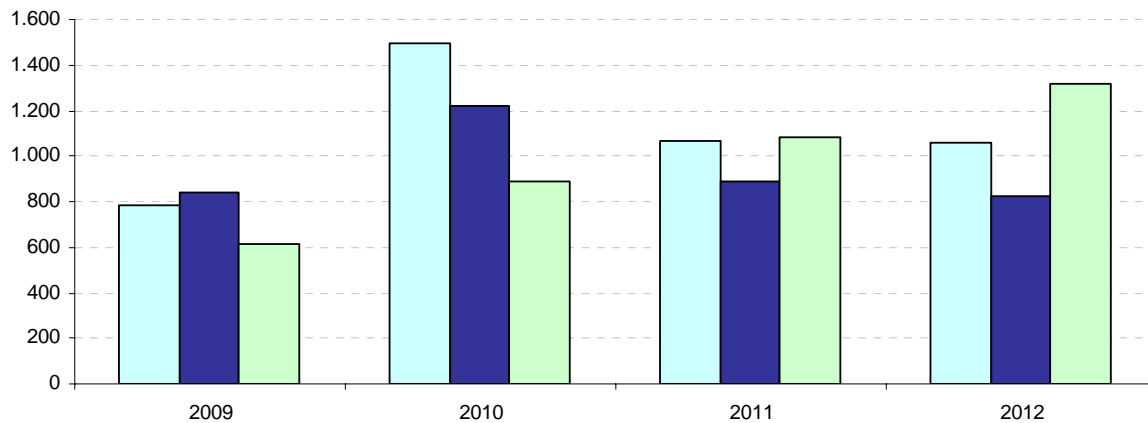

■ Aurkezturiko erreklamazioak / Reclamaciones interpuestas
 ■ Ebatzitako erreklamazioak / Reclamaciones resueltas
 ■ Ebatzi gabeko erreklamazioak / Reclamaciones pendientes

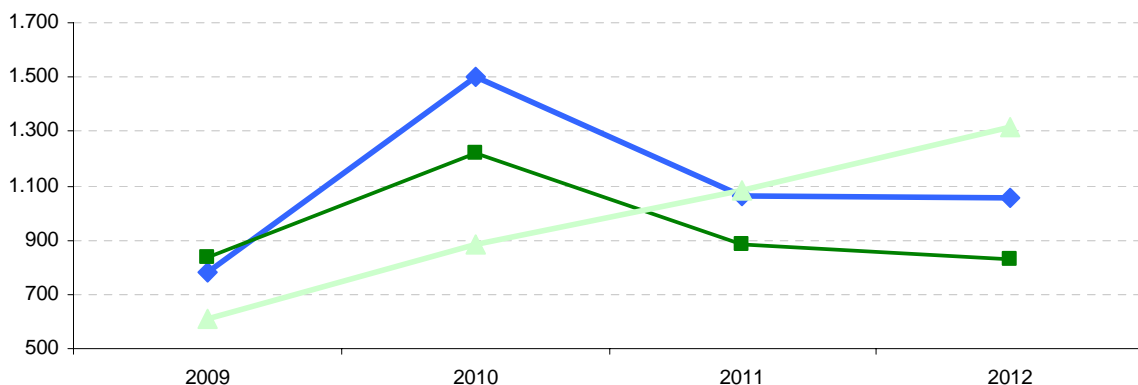

◆ Aurkezturiko erreklamazioak / Reclamaciones interpuestas
 ■ Ebatzitako erreklamazioak / Reclamaciones resueltas
 ▲ Ebatzi gabeko erreklamazioak / Reclamaciones pendientes

Auzitegiaren jardunak 2009-2012 epealdian izan duen bilakaera aztertuta azpimarra dezakegu ebazteke dauden erreklamazioak gorantz doazela. Eta 2011tik aurrera aurkeztutako erreklamazioak jaitsi egin diren arren, ebatzitako erreklamazioak gehiago jaitsi dira.

Aurkeztutako erreklamazioen kopurua 2010ean igo egiten da (+91,6%); 2010ean %23,0 jaisten da, eta 2012an berriro jaisten da baino modu askoz apalagoan (%0,5). Ebatzitako erreklamazioak 2010ean igo egin dira (+45,6%), 2011n %27,5 gutxitu, eta 2012an %6,8 gutxitu. Horren ondorioz,

Analizando la **evolución de la actuación del Tribunal en el periodo 2009-2012** observamos que el número de declaraciones pendientes continúa con la tendencia alcista. Y aunque a partir de 2011 disminuye el número de reclamaciones que se han interpuesto, la disminución en el número de reclamaciones resueltas ha sido mayor.

Las reclamaciones interpuestas aumentan en 2010 (+91,6%); disminuyen un 23,0% en 2011, y en 2012 vuelven a disminuir, pero en mucho menor medida (0,5%). En cuanto a las resueltas, aumentaron un 45,6% en 2010, para disminuir un 27,5% en 2011 y un 6,85 en 2012. Como resultado, el



urtearen amaieran ebatzi gabekoen saldoak goranzko joera argia erakusten du: 2010ean %45,2, 2011n %22,2, eta 2012an 21,4% igo da.

2012. urtearen bukaeran ebazteke geratu diren 1.315 erreklamazioetatik, %26,3 dira aurreko ekitaldietan aurkeztutakoak.

saldo de las pendientes a fin de año ha seguido una clara tendencia alcista: aumenta el 45,2% en 2010, el 22,2% en 2011, y el 21,4% en 2012

De las 1.315 reclamaciones pendientes de resolver al cierre del ejercicio 2011, un 26,3% corresponde a reclamaciones interpuestas en ejercicios anteriores.

6.5. ARAUGINTZAKO ETA LEGE AHOLKULARITZAKO ZERBITZUA.

Araugintzako eta Lege Aholkularitzako Zerbitzuak bi lan arlo nagusi ditu:

- Departamentuko araugintza arloa.
- Aholkularitza juridiko-tributarioaren arloa.

Araugintzako jarduketek dagokienez, aipatzekoa da 2012n 4 Foru Arau aurreproiektu eta beste 4 Foru Dekretu Arau prestatu direla.

Bestalde, zerga alorreko 12 foru dekretu proiektatu dira eta 15 foru agindu proposatu, denak ere izaera orokorreko xedapen arauemaileei buruzkoak.

6.5. SERVICIO DE DESARROLLO NORMATIVO Y ASESORAMIENTO JURIDICO

La gestión del Servicio de Desarrollo Normativo y Asesoramiento Jurídico se centra en dos áreas:

- Área de desarrollo normativo del Departamento.
- Área de asesoramiento jurídico-tributario.

En lo referente a las actuaciones relacionadas con el **desarrollo normativo**, en 2012 se han elaborado 4 anteproyectos de Norma Foral y otros 4 de Decretos Forales-Norma

Además se han elaborado 12 proyectos de Decreto Foral de carácter fiscal y 15 propuestas de Orden Foral relativos a disposiciones normativas de carácter general.



GRAFICO 6.12. GRAFIKOA
Araugintza arloan egindako jardueraren banaketa
Distribución de la actividad en el área de desarrollo normativo

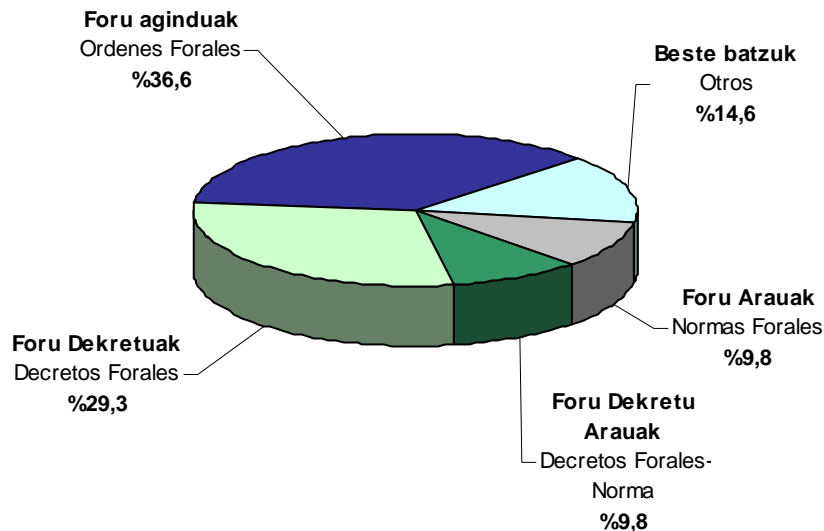

Bestalde, honela taldeka ditzakegu **aholkularitza juridiko-tributarioarekin** eta zerga eta finantza politikako ildo nagusiak definitzeko Departamentuari emandako laguntzarekin lotuta dauden jarduketak:

- Kontsulta batzorde batean eta FAEaren 11 bileratan parte hartu da, hurrenez hurren kontsulta bat eta 826 ebazpen aztertzeko.
- Hainbat txosten egin dira: abalei buruzkoak (9), exekuziokoak (154), zerga-bilketakoak (13) eta Departamentuko beste zerbitzu batzuek eskatutako txosten juridiko-tributarioak (83).
- Esleitutako espediente bereziak gertutik jarraitu eta kontrolatu dira, zergen 360 aitorten kudeatuz.
- 25 abal eta 318 ahalorde eta nortasunezko agiri askietsi dira.

Por otra parte, las actuaciones relacionadas con el **asesoramiento jurídico-tributario** y el apoyo al Departamento en la definición de las líneas generales de política fiscal y financiera pueden agruparse como sigue:

- Participación en 1 comisión de consultas y en 11 sesiones del TEAF, analizando 1 consulta y 826 resoluciones, respectivamente.
- Realización de informes sobre avales (9), de ejecución (154), de recaudación (13) y jurídico-tributarios requeridos por otros Servicios del Departamento (83).
- Seguimiento y control de expedientes especiales asignados, gestionando 360 declaraciones de diversos impuestos.
- Bastanteo de avales (25), poderes y documentos de personalidad (318).



GRAFICO 6.13. GRAFIKOA

Aholkularitza juridiko-tributarioaren arloan egindako jardueraren banaketa
 Distribución de la actividad en el área de asesoramiento jurídico tributario

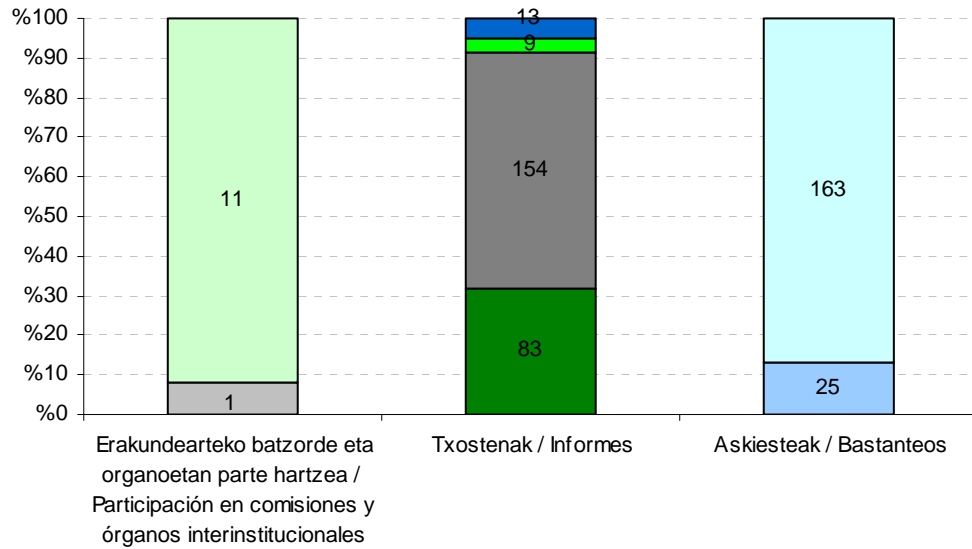

- Zergabiltetari buruzkoak / Sobre recaudación
- Ahalordeak / Poderes
- Abalak / Auales
- Abalalei buruzkoak/ Sobre avales
- Exekuzioari buruzkoak/ Sobre ejecución
- Zerbitzuek eskatutako txosten juridiko-tributarioak / Jurídico-tributarios requeridos por Servicios
- FAEA / TEAF
- Kontsulta batzordeak/ Comisiones de consultas



E.6.1. TAULA IKUSKARITZAREN KUDEAKETAREN EMAITZA. LABURPENA KONZEPTEUEN ARABERA

CUADRO E.6.1. RESUMEN DE RESULTADOS DE LA GESTION INSPECTORA POR CONCEPTOS

ZERGA KONZEPTEUAK CONCEPTOS TRIBUTARIOS	KOP. (* Nº CONTR.	KUDEAKETAREN EMAITZAK RESULTADOS DE LA GESTION						ZOR BALIOKIDEA
		Kuotak Cuotas	Berandutza interesak Intereses de demora	Ordaindu beha- rreko zorra Deuda a ingresar	Berreskuratutako kuotak Cuotas recuperadas	Kuotak o.e. nega- tiboak murrizteagatik Cuotas por reducción b.i. negativas	Zor baliokidea delitu fiskalagatik (**) Deuda equivalente por delito fiscal	DEUDA EQUIVALENTE
		1	2	3=1+2	4	5	6	7=3+4+5+6
Lan atxikipenak								
Retenciones de trabajo	7	37.571	5.587	43.157	0	0	0	43.157
Kapital higikorren atxikipenak								
Retenciones de capital mobiliario	27	1.439.801	80.221	1.520.021	0	0	0	1.520.021
Errentaren kuota difer. garbia								
Cuota diferencial neta de IRPF	169	8.079.429	1.450.185	9.529.614	28.658	127.772	546.309	10.232.354
Sozietateen gaineko zerga								
Impuesto sobre sociedades	150	11.691.614	1.498.200	13.189.813	10.499.978	14.023.349	1.830.815	39.543.955
Ondarearen gaineko zerga								
Impuesto sobre el patrimonio	17	339.306	72.674	411.980	0	0	0	411.980
Gainerako zuzeneko zergak								
Resto impuestos directos	3	33.240	13.315	46.555	0	0	0	46.555
ZUZENEO ZERGA, GUZTIRA								
TOTAL IMPUESTO DIRECTOS	373	21.620.960	3.120.181	24.741.141	10.528.636	14.151.121	2.377.124	51.798.022
BEZ								
IVA	72	17.854.075	347.512	18.201.587	42.843.476	0	3.086.834	64.131.897
Ondare eskualdaketa eta EJDen g/zerga								
Imp. s/transm. Patrimoniales y AJD	9	78.249	14.099	92.348	0	0	0	92.348
Zerga bereziak								
Impuestos especiales	10	37.071	4.290	41.361	834	8.158	0	50.353
ZEHARKAKO ZERGA, GUZTIRA								
TOTAL IMPUESTOS INDIRECTOS	91	17.969.395	365.901	18.335.296	42.844.310	8.158	3.086.834	64.274.598
ZERGA ITUNDUAK, GUZTIRA								
TOTAL TRIBUTOS CONCERTADOS	464	39.590.355	3.486.082	43.076.437	53.372.946	14.159.279	5.463.958	116.072.620
Zigorrak								
Sanciones	220			8.947.506				8.947.506
ZORRA, GUZTIRA								
TOTAL DEUDA	684	39.590.355	3.486.082	52.023.943	53.372.946	14.159.279	5.463.958	125.020.126

Zenbatekoa eurotan / Importe en euros

(*) Zerga kontzeptu ezberdinengatik akta bat baino gehiago duten zergadunak daudenez, ikuskatutako zergadunen kopurua kontzeptuka dauden zergadunak batzetik ateratako kopurua baino txikiagoa da.

(*) El total de los contribuyentes inspeccionados resulta inferior a la suma del nº de contribuyentes por conceptos debido a que hay contribuyentes con actas por varios conceptos tributarios.

(**) Delitu fiskaleko espedienteetan atera litekeen zor baliokidea, jarduketak administrazio bidean amaitu izan balira.

(**) La deuda equivalente de los expedientes de delito fiscal es la deuda probablemente obtenida si las actuaciones hubieran finalizado en vía administrativa.



E.6.2. TAULA ZERGA ZOR BALIOKIDEAREN BILAKAERA

CUADRO E.6.2. EVOLUCIÓN DE LA DEUDA TRIBUTARIA EQUIVALENTE

ZERGA KONTZEPTUAK	CONCEPTOS TRIBUTARIOS	2009	2010	2011	2012	% Bariazio t./T.variación %		
						10/09	11/10	12/11
Lan atxikipenak	Retenciones de trabajo	10.344	1.239	675	43	-88,0	-45,5	-93,6
Kapital higikorren atxikipenak	Retenc. capital mobiliario	4.305	368	1.019	1.520	-91,4	176,6	49,2
Errentaren kuota difer. garbia	Cuota diferencial neta de IRPF	17.884	11.754	18.048	10.232	-34,3	53,5	-43,3
Sozieteen gaineko zerga	Impuesto de sociedades	17.569	51.329	50.623	39.544	192,2	-1,4	-21,9
BEZ	IVA	30.635	29.821	9.002	64.132	-2,7	-69,8	612,4
Gainerako zergak	Resto de tributos	4.024	1.202	1.139	601	-70,1	-5,2	-47,2
ZERGAK, GUZTIRA	TOTAL IMPUESTOS	84.761	95.713	80.507	116.073	12,9	-15,9	44,2
Zigorrak	Sanciones	14.563	10.106	11.680	8.948	-30,6	15,6	-23,4
ZERGA ZORRA, GUZTIRA	TOTAL DEUDA TRIBUTARIA	99.323	105.819	92.187	125.020	6,5	-12,9	35,6

Zenbatekoa mila eurokotan / Importe en miles de euros



E.6.3. TAULA IKUSKARITZAREN KUDEAKETAREN BILAKAERA

CUADRO E.6.3. EVOLUCIÓN DE LA GESTIÓN INSPECTORA

KONTZEPTUA	CONCEPTO	2009	2010	2011	2012
Zergadun kopurua	Número de contribuyentes	323	306	445	684
Ordaindu beharreko zerga zorra (*)	Deuda tributaria a ingresar (*)	63.255	47.207	41.777	52.024
Batez besteko zorra zergadun bakoitzeko(*)	Deuda media por contribuyente (*)	195,837	154,271	93,880	76,058

(*) **Zenbatekoa mila eurokotan** / Importe en miles de euros



E.6.4. TAULA ORDAINARAZTE BIDEAN KUDEATUTAKO ZERGABILKETAREN BILAKAERA

CUADRO E.6.4. EVOLUCIÓN DE LA GESTIÓN RECAUDATORIA EN EJECUTIVA

KONTZEPTUA	CONCEPTO	2009	2010	2011	2012	% BARIAZIOA / VARIACIÓN %		
						10/09	11/10	12/11
Urtar.1ean kobratzeko dagoen zorra	Deuda pendiente 1 enero	227.794	286.068	353.100	423.472	25,6	23,4	19,9
Zorduntzeak	Cargos	112.727	197.312	155.204	161.760	75,0	-21,3	4,2
Kudeatu beharrekoa, guztira	Total a gestionar	340.521	483.380	508.303	585.233	42,0	5,2	15,1
Sarrerak	Ingresos	26.809	30.462	37.448	33.717	13,6	22,9	-10,0
Irteerak eta bestelako hartzekoak	Bajas y otras datas	27.643	99.819	47.383	51.855	261,1	-52,5	9,4
Abend. 31n kobratzeko dagoen zorra	Deuda pendiente 31 dic.	286.068	353.100	423.472	499.661	23,4	19,9	18,0

Zenbatekoa mila eurokotan / Importe en miles de euros



E.6.5. TAULA ORDAINARAZTE BIDEAN KUDEATUTAKO ZERGABILKETAREN AZALPENA KONTZEPTUKA

CUADRO E.6.5. DETALLE DE LA GESTION RECAUDATORIA EN EJECUTIVA POR CONCEPTOS

KONTZEPTUA	CONCEPTO	KOBRATU GA-BEKO ZORRA DEUDA PENDIENTE 2012-1-1	KARGUAK CARGOS 2012	SARRERAK INGRESOS 2012	BAJAK ETA BESTEL.HARTZEK. BAJAS Y OTRAS DATAS 2012	KOBRATU GA-BEKO ZORRA DEUDA PENDIENTE 2012-12-31
Lan atxikipenak	Retenciones de trabajo	73.764	19.067	4.832	4.442	83.556
Kapital higikorren atxikipenak	Retenc. capital mobiliario	786	311	56	88	954
Kapital higiezin atxikip.	Retenc. capital inmobiliario	5.421	2.312	1.070	338	6.325
Profesionalen ordainketa zatikatuak	Pagos frac. profesionales	992	1.212	882	71	1.251
Jard.enpresarialen ordainketa zatikatuak	Pagos frac.activ.empresariales	12	9	2	0	18
Kuota diferentzial garbia	Cuota diferencial neta	64.400	16.608	7.081	2.793	71.133
PFEZ, guztira	Total IRPF	145.376	39.518	13.924	7.733	163.237
Sozietateen kuota diferentzial garbia	Cuota difer. neta de sociedades	40.739	35.659	1.459	24.235	50.703
Konturatuko ordainketak	Pagos a cuenta	0	0	0	0	0
Kapital higikorren atxikipenak	Retenc. capital mobiliario	168	158	270	0	55
Kapital higikorren atxikipenak	Retenc. capital inmobiliario	39	0	0	2	37
Sozietateen gaineko zerga, guztira	Total impuesto sociedades	40.946	35.817	1.730	24.237	50.796
Oinordetza eta dohaintzen g/zerga	I.s/ sucesiones y donaciones	635	1.403	281	927	830
Ondarearen gaineko zerga	Impuesto sobre el patrimonio	135	203	170	27	141
Ez-egoiliarren gaineko zerga	Impuesto no residentes	2.114	78	17	25	2.151
ZUZENEKO ZERGAK, GUZTIRA	TOTAL IMPUESTOS DIRECTOS	189.205	77.019	16.121	32.948	217.155
Ondare eskualdaketen g/zerga	Imp.transmisiones patrimoniales	897	609	155	32	1.319
Egintza juridiko dokumentatuak	Actos jurídicos documentados	268	166	57	20	357
BEZ	IVA	147.172	49.414	9.878	8.185	178.524
ETZ	ITE	49	1.930	0	0	1.979
Zerga bereziak	Impuestos especiales	957	10	11	283	674
ZEHARKAKO ZERGAK, GUZTIRA	TOTAL IMPUESTOS INDIRECTOS	149.344	52.129	10.101	8.519	182.853
Zorizko konbinazioak eta jokoa	Combinac.aleatorias y juego y apuestas	5	283	7	0	282
Jolas makinak	Máquinas recreativas	979	36	11	1	1.003
Joko tasak, guztira	Total tasas de juego	985	320	19	1	1.284
Berandutza interesak	Intereses de demora	9.668	2.740	416	475	10.516
Bestelako sarrerak	Ingresos diversos	4.933	2.377	755	1.430	5.125
Zigorak	Sanciones	48.509	15.435	1.875	4.708	57.361
Zergabilketa kostuak	Costas de recaudación	162	90	32	5	214
Errekarguak eta interesak	Recargos e intereses	2.381	733	325	125	2.664
Aldundiaren tasak	Tasas Diputación	7.156	2.578	1.414	683	7.637
TASAK ETA BESTELAKO SARRERAK	TASAS Y OTROS INGRESOS	72.794	24.272	4.837	7.428	84.802
FORU TRIBUTUAK, GUZTIRA	TOTAL TRIBUTOS FORALES	411.343	153.420	31.058	48.895	484.810
Landalur eta nekazal kontribuzioa	Contribuc. rústica y pecuaria	31	24	15	6	35
Hirilurren kontribuzioa	Contribución urbana	1.068	1.060	706	206	1.216
Industriarako baimen fiskala	Licencia fiscal industrial	0	0	0	0	0
Profesionalen baimen fiskala	Licencia fiscal profesional	0	0	0	0	0
Jarduera ekonomikoen g/zerga	Imp.s/actividades económicas	7.492	2.092	350	663	8.571
Beste udal zerga batzuk	Otros tributos locales	3.539	5.164	1.587	2.086	5.029
UDAL ZERGAK GUZTIRA	TOTAL TRIBUTOS LOCALES	12.130	8.340	2.659	2.960	14.851
GUZTIRA	TOTAL	423.472	161.760	33.717	51.855	499.661



E.6.6.TAULA GERORAPEN ESPEDIENTEEN IZAPIDAKETAREN BILAKAERA

CUADRO E.6.6. EVOLUCIÓN DE LA TRAMITACIÓN DE LOS EXPEDIENTES DE APLAZAMIENTO

KONTZEPTUA	CONCEPTO	2009	2010	2011	2012	% BARIAZIOA / VARIACIÓN %		
						10/09	11/10	12/11
Urtar. 1ean ebatzi gabeak	Pendientes resolver a 1 en.	265	445	571	310	67,9	28,3	-45,7
Eskaerak	Solicitudes	11.220	15.752	16.648	20.357	40,4	5,7	22,3
Onartuak	Concedidos	10.106	14.181	15.288	18.498	40,3	7,8	21,0
Ezetsiak, atzera egindakoak eta baja administratiboak	Denegados, desistidos y bajas administrativas	934	1.445	1.621	1.803	54,7	12,2	11,2
Abend. 31n ebatzi gabeak	Pendientes resolver a 31 dic.	445	571	310	366	28,3	-45,7	18,1



E.6.7.TAULA ONARTUTAKO GERORAPENEN ORDAINTZEKO DAUDEN ZENBATEKOAK, ZERGA KONTZEPTUEN ARAB
CUADRO E.6.7. IMPORTES PENDIENTES DE APLAZAMIENTOS CONCEDIDOS, POR CONCEPTOS TRIBUTARIOS

KONTZEPTUA	CONCEPTO	ORDAINTZEKO DA- GOEN ZENBATEKOA IMPORTE PENDIENTE 31-12-2012
Lanaren atxikipenak	Retenciones trabajo	42.983
Kapitalaren atxikipenak (higikorra eta higiezina)	Retenciones capital (mobiliario e inmob.)	5.377
Ordainketa zatikatuak	Pagos fraccionados	1.838
PFEZren kuota diferentzial garbia	Cuota diferencial neta IRPF	6.548
Konturatuko ordainketak	Pagos a cuenta	0
Sozietate zergaren kuota difentzial garbia	Cuota dif. neta impuesto sobre sociedades	5.056
Oinordetza eta dohaintzen gaineko zerga	Impuesto sobre sucesiones y donaciones	1.109
Ondarearen zerga	Impuesto sobre el patrimonio	121
Desagertutako beste zuzeneko zergak	Otros impuestos directos extinguidos	0
ZUZENEKO ZERGA, GUZTIRA	TOTAL IMPUESTOS DIRECTOS	63.032
Ondare eskualda eta eg.jur.dokm.en zerga	Imp.sobre trans. Patrimon. y AJD	290
Balio erantsiaren g/zerga	Impuesto sobre el valor añadido	76.522
Alkohol eta edari deribatuen gaineko zerga	Impuesto sobre alcohol y bebidas deriv	1
Zenbait garraibidieren g/ zerga berezia	Impuesto especial s/det. medios transporte	3
Hidrokarbuoen gaineko zerga	Impuesto sobre hidrocarburos	143
Elektrizitatearen gaineko zerga	Impuesto sobre la electricidad	0
Enpresa trafikoaren gaineko zerga	Impuesto sobre tráfico de empresas	0
Iraungitako beste zeharkako zergak	Otros impuestos indirectos extinguidos	0
ZEHARKAKO ZERGA, GUZTIRA	TOTAL IMPUESTOS INDIRECTOS	76.959
Joko tasa: makinak, apostuak	Tasa de juego: máquinas, apuestas	0
Berandutza interesak	Intereses de demora	2.851
Zigorak	Sanciones	3.418
Beste sarrera batzuk	Otros ingresos	530
TASAK ETA BESTELAKO SARRERAK	TASAS Y OTROS INGRESOS	6.799
ERATORRITAKO ZORRA	DEUDA DERIVADA	238
DIPUTAZIOAK ITUNDUTAKO ZERGA, GUZTIRA	TOTAL TRIBUTOS CONCERT.DE DIPUTACION	147.029
Jarduera Ekonomikoen gaineko zerga	Imp. sobre actividades económicas	29
Industriarako baimen fiskala	Licencia Fiscal industrial	0
Hirilurren kontribuzioa	Contribución urbana	46
UDAL ZERGA, GUZTIRA	TOTAL TRIBUTOS LOCALES	75
Garraio eta errepideetako isunak	Multas de transporte y carreteras	226
Bestelako sarrerak	Otros ingresos	29
EUSKO JAURLARITZA, GUZTIRA	TOTAL GOBIERNO VASCO	255
ZERGA, GUZTIRA	TOTAL TRIBUTOS	147.358
DIRU-LAGUNTZEN ITZULERA	REINTEGRO SUBVENCIONES	1
GUZTIRA	TOTAL	147.359

Zenbatekoa mila eurokotan / Importe en miles de euros



E.6.8. TAULA AUZITEGI EKONOMIKO-ADMINISTRATIBOAREN JARDUERAREN BILAKAERA
CUADRO E.6.8. EVOLUCIÓN DE LA ACTUACIÓN DEL TRIBUNAL ECONÓMICO-ADMINISTRATIVO

URTEAK AÑOS	AURKEZTURIKO ERREKLAMAZIOAK RECLAMACIONES INTERPUESTAS		ERABAKITAKO ERREKLAMAZIOAK RECLAMACIONES RESUELTAS		EBAZTEKE DAUDEN ERREKLAMAZIOAK RECLAMACIONES PENDIENTES	
	Kopurua Número	% Bariazioa % Variación	Kopurua Número	% Bariazioa % Variación	Kopurua Número	% Bariazioa % Variación
2009	782	-11,5	839	7,4	611	-8,5
2010	1.498	91,6	1.222	45,6	887	45,2
2011 (*)	1.063	-23,0	886	-27,5	1.083	22,2
2012	1.058	-0,5	826	-6,8	1.315	21,4

(*) Kontrolatugabeko aldeak ageri dira kontabilitate sisteman eginiko aldaketeengatik.

(*) Existen diferencias no controladas por cambio de sistema de contabilización.



E.6.9. TAULA AUZITEGI EKONOMIKO-ADMINISTRATIBOAREN ESTATISTIKAK

CUADRO E.6.9. ESTADÍSTICA DEL TRIBUNAL ECONOMICO-ADMINISTRATIVO

KONTZEPTUAK	CONCEPTOS	2012AN AURKEZTURIKO ERREKLAMAZIOAK RECLAMACIONES INTERPUESTAS EN 2012	EBATZIAK / RESUELTAS							EBATZI GABEKOAK / PENDIENTES	
			Emaizaren arabera Según Resultado				Aurk. urtearen arabera Según año presentación		GUZTIRA TOTAL	Aurk. urtearen arabera Según año presentación	
			Onetsiak Estimadas	Zatian Onetsiak Est.Parcial	Ezetsiak Desestimadas	Bestelakoak Otros	2011 aurrek. 2011 ó ant.	2012		2011 aurrek. 2011 ó ant.	2012
PFEZ eta Ondarearen gaineko zerga	IRPF e imp.patrimonio	354	52	39	244	29	341	23	364	120	331
Sozietateen gaineko zerga	Impuesto sociedades	56	22	1	52	8	78	5	83	22	51
Oinordetzen gaineko zerga	Impuesto sobre sucesiones	33	1	0	12	0	13	0	13	14	33
Ond. eskual.en eta E.J.D.en g/zerga	I.trans.patrim. y actos J.D.	41	2	5	7	2	14	2	16	14	39
BEZ	IVA	97	2	3	42	7	49	5	54	26	92
Zerga bereziak	Impuestos especiales	34	0	0	44	4	45	3	48	25	31
Beste zerga itundu batzuk	Otros concertados	193	12	7	22	24	45	20	65	52	173
Jarduera ekonomikoaren gaineko zerga	Imp. act. económicas	25	2	0	14	6	16	6	22	0	19
Ondasun higiezinaren gaineko zerga	Imp. bienes inmuebles	17	2	1	5	0	8	0	8	1	17
Hiril.en balio gehikuntzaren g/zerga	I.incr.valor terrenos urbanos	3	1	0	2	1	3	1	4	1	2
Eraik., inst. eta obren g/zerga	I. construc., inst. y obras	4	0	1	0	1	1	1	2	0	3
Trakzio mekanik. ibil. g/zerga	I. vehíc. trac. mecánica	1	0	0	0	0	0	0	0	0	1
Udal tasak	Tasas municipales	31	0	6	6	1	13	0	13	22	31
Beste udal zergak	Otros trib. municipales	1	0	0	0	0	0	0	0	0	1
Udal sarrerak: bide exekutiboan	Ejecutiva ingr.municipales	3	0	1	2	2	3	2	5	0	1
Foru sarrerak: bide exekutiboan	Ejecutiva ingresos forales	96	9	8	75	16	96	12	108	43	84
Ejren sarrerak: bide exekutiboan	Ejecutiva ingr. Gob. Vasco	0	0	0	0	0	0	0	0	0	0
Joko tasak	Tasas de juego	3	0	0	0	0	0	0	0	0	3
Beste zerga batzuk	Varios tributos	51	1	0	0	7	4	4	8	3	47
Sarrera ez-tributarioak	Ingresos no tributarios	0	0	0	0	0	0	0	0	0	0
Zehaztu gabeak	Sin determinar	15	5	0	1	7	8	5	13	3	10
GUZTIRA	TOTAL	1.058	111	72	528	115	737	89	826	346	969



7. ZERGA ITUNDUEN BILKETA. 2012KO EKITALDIA.

7.0. SARRERA

2012. urtean Gipuzkoako Foru Aldundiaren sarrera ez-finantzarioak (letik VIIra arteko kapituluak) 3.779 milioi eurokoak izan dira, eta horietatik %95,7 (3.616 milioi euro) Herri Finantzen Euskal Kontseiluari atxikita dauden zerga itunduetatik dator.

Zerga itunduen bilketak honako portaera izan du 2012an osagaien arabera aztertuta:

- Bilketa osoa %0,2 gutxitu da.
- Itzulketak %2,2 gutxitu dira.
- Bilketa likidoak, bilketa osoaren eta itzulketen arteko diferentzia eginez kalkulatuak, %0,5eko urte arteko handitze tasa eman du.

Herri Finantzen Euskal Kontseiluari atxikitako zerga itunduen **aurrekontua** %95,9 **gauzatu da** 2012an, betetze maila desberdinak ageri badira ere:

- Zuzeneko zergen betetze maila %99,3koa da. Hauen artean, oinordetza eta dohaintzen gaineko zerga, %125,7ko betetze mailarekin, eta Ondarearen gaineko zerga (2011. ekitaldirako bere ezarpena aurreikusi gabe zegoen aurrekontuan), nabarmentzen dira.
- Aldundiak kudeatutako zeharkako zergen bilketa %89,9 bete da. Horien artean kudeaketa propioko BEZak lortu duen betetze maila %87,5ekoa izan delarik (zerga bereziak guztira %97,4).
- Tasen eta bestelako sarreraren bilketen betetze maila %98,5ekoa da.

Eranskinaren E.7.1. taulan 2009-2012

7. RECAUDACIÓN DE TRIBUTOS CONCERTADOS. EJERCICIO 2012.

7.0. INTRODUCCIÓN

En el año 2012 los ingresos no financieros de la Diputación Foral de Gipuzkoa, capítulos del I al VII, han ascendido a 3.779 millones de euros; de ellos el 95,7%, 3.616 millones de euros, proviene de los tributos concertados afectos al Consejo Vasco de Finanzas Públicas.

Si analizamos el comportamiento de la **recaudación de los tributos concertados** en 2012 según sus componentes:

- La recaudación íntegra ha disminuido un 0,2%.
- Las devoluciones han disminuido un 2,2%.
- La recaudación líquida, calculada como diferencia entre la recaudación íntegra y las devoluciones, aumenta a una tasa interanual del 0,5%.

El **grado de ejecución presupuestaria** del total de los tributos concertados afectos al Consejo Vasco de Finanzas Públicas en 2012 ha sido del 95,9%, aunque con diferentes grados de cumplimiento:

- Los impuestos directos registran un 99,3%, destacando entre ellos el Impuesto sobre sucesiones y donaciones, con una ejecución del 125,7%, y el Impuesto sobre el Patrimonio (no estaba presupuestado su implantación para el ejercicio 2011).
- Los impuestos indirectos en su gestión propia registran un grado de ejecución del 89,9%. Entre ellos, el IVA de gestión propia presenta un grado de ejecución del 87,5% (el total de los impuestos especiales el 97,4%).
- La recaudación por tasas y otros ingresos muestra un grado de ejecución del 98,5%.

El cuadro E.7.1. del anexo muestra la



epealdiko bilketa likidoa ikus daiteke, baita kontzeptu bakoitzak urteko kopuru osoan duen partaidetza eta horien urte arteko bariazioa ere.

2012. urteko zerga bilketa likidoak honako zenbatekoa eta portzentaje banaketa izan ditu zerga kontzeptuen arabera:

- Aldundiak kudeatutako zergengatik 3.292 milioi euro bildu dira, atxikitako zerga itundu guztien %91,1. Horien barruan:
 - Zuzeneko zergak bilketa osoaren %48,0 dira (1.734 milioi).
 - Zeharkakoak %42,1 (1.524 milioi).
 - Tasak eta bestelako sarrerak %1,0 (35 milioi).
- Gainerako %8,9a BEZaren eta Zerga Berezien doikuntzei dagokie, eta 323 milioi eurokoa da.

Egitura hori bere horretan mantendu da, aldaketa txiki batzuk kenduta, 2009-2012 epealdian. Zuzeneko zergek pisua galdu dute lehenengo tartean (2009ko zerga bilketa likidoaren %47,9 izatetik %42,9 izatera igaro dira 2010ean). 2011. urtean zuzeneko zergen pisuak hobera egin zuen eta %46,5ekoa zen. Hobetze hau 2012. urtean areagotu egin da eta epealdiko portzentaje handiena izan du (%48,0). Zeharkako zergek, era berean, partaidetza kuota handitu dute 2009tik 2010era (%44,8tik %48,1era pasatzen dira), eta 2011an eman da partaidetzan galera (2010eko %48,1etik 2011ko %44,0ra pasatu da). Galera hau 2012. urtean areagotu egin da eta epealdiko portzentaje txikiena izan du (%42,1). Doikuntzak dira pisu erlatiboa irabazi dutenak 2009-2012 epealdian, 2009an %6,3 izatetik 2012an %8,9 izatera igaro dira. 2010. urtean doikuntzak %8,2ko

recaudación líquida en el periodo 2009-2012, la participación de cada concepto sobre el total anual y la variación interanual de los mismos.

En cuanto al importe de la **recaudación líquida de 2012** por conceptos impositivos y su distribución porcentual:

- Se han recaudado 3.292 millones de euros por los impuestos de gestión propia, que representan el 91,1% del total de tributos concertados afectos. Dentro de los mismos:
 - Los impuestos directos representan el 48,0% de la recaudación total (1.734 millones).
 - Los indirectos, el 42,1% (1.524 millones)
 - Las tasas y otros ingresos, el 1,0% (35 millones).
- El restante 8,9% corresponde a los ajustes por IVA y por Impuestos Especiales y asciende a 323 millones de euros.

Esta estructura se ha mantenido, con pequeñas variaciones, durante el periodo 2009-2012. Los impuestos directos han perdiendo participación en el primer tramo (desde el 47,9% de la recaudación líquida de 2009 hasta el 42,9% del ejercicio 2010). En el año 2011, la participación de los impuestos directos mejora, y se eleva al 46,5%. Esta mejora se ve consolidada en el ejercicio 2012 alcanzando el porcentaje más alto del periodo (48,0%). Los indirectos, a su vez, ganan participación hasta el ejercicio 2010 (pasan del 44,8% al 48,1%), habiéndose dado pérdida de participación en 2011 (pasa del 48,1% del ejercicio 2010 al 44,0% del 2011), que se consolida en el ejercicio 2012 alcanzando el porcentaje más bajo del periodo (42,1%). Son los ajustes los que han ganado peso relativo en el periodo 2009-2012, pasando de ser el 6,3% en el año 2009 a ser el 8,9% en 2012. En el



pisua izatera pasatzen dira eta 2011an %8,6.

año 2010 alcanzan una participación del 8,2%, y en 2011 el 8,6%.

GRÁFICO 7.1. GRAFIKOA
Zerga itunduen bilketa likidoaren bilakaera
Evolución de la recaudación líquida de los tributos concertados

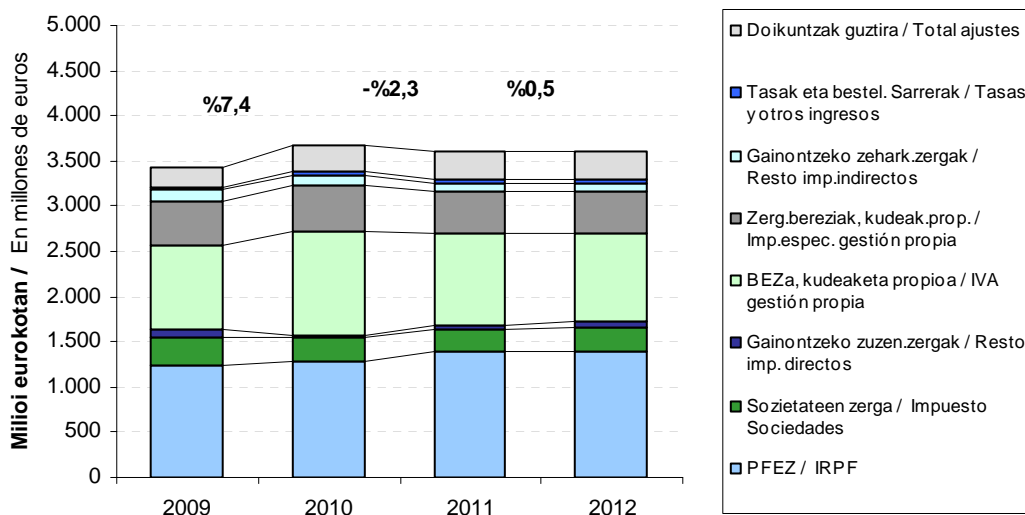
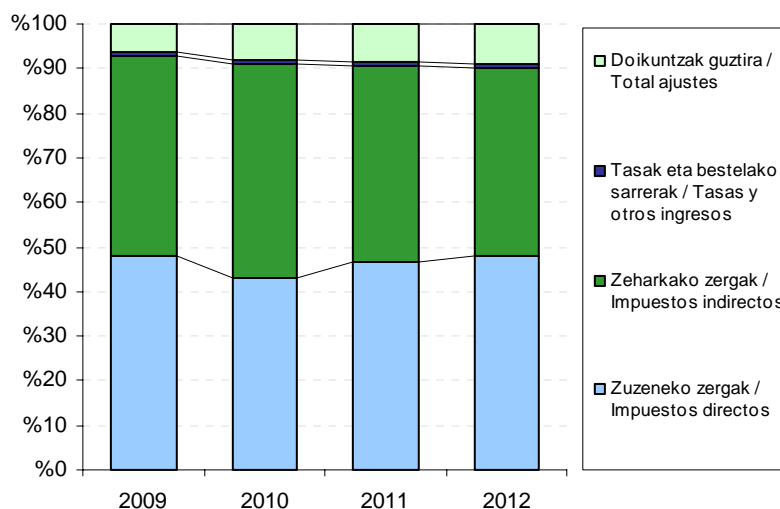

Zerga itunduen **bilketa likido osoak** 2009-2012 epealdian izan duen **bilakaerari erreparatuta**, iguera ikusten da 2010ean (+%7,4), jaitsiera 2011an (-%2,3), aldiz, 2012. urtean %0,5eko iguera ematen da. Osagaietan banatuta, honela geratu da bilketa likidoa:

Fijándonos en la **evolución de la recaudación líquida total** de los tributos concertados en el referido periodo 2009-2012, se observa aumento del 7,4% en el año 2010, disminución del 2,3% en el año 2011, para aumentar un 0,5% en el ejercicio 2012. Si desglosamos la recaudación líquida en sus



componentes:

- **Kudeaketa propioetik** eratorritako urteko bilketa %5,3 hazi da, %2,8 murriztu, eta %0,2 hazi, hurrenez hurren.
- Estatuak BEZagatik ordaintzen dituen **doikuntzak** %34,1 hazi ziren 2010ean, %3,6 jaitsi ziren 2011an eta %7,5 hazi ziren 2012an. Zerga berezien doikuntzek zeinu negatiboa izan dute ekitaldi guztietan, hau da, Estatuaren aldekoak gertatu dira. Doikuntze hauek gorabehera handiak dituzte: %8,8 jaitsi dira 2010ean, %52,6 hazi 2011an, eta %57,0 jaitsi oster, 2012an.

Zerga taldeen arabera banatuz gero, honako hau erakusten digu kudeaketa propioiko bilketa likidoaren bilakaerak:

- Zuzeneko zergak %3,8 jaisten dira 2010ean. 2011an eta 2012an, berriz, hazten dira, %6,0 eta %3,6, hurrenez hurren.
- Zeharkako zergek hazkunde tasa negatiboak dituzte 2011an eta 2012an (-%10,6 eta -%3,6), baina 2010. urtean hobetzen dira %15,1eko hazkundea izan baitute.
- Tasek eta bestelako sarrerek, kuantitatiboki garrantzi gutxikoak, gorabehera txikiak dituzte: %0,6 hazi dira 2010ean, %0,8 jaitsi 2011an, eta %7,2 hazi 2012an.

Kapitulu honetako hurrengo apartatuetan informazioa jaso dugu Herri Finantzen Euskal Kontseiluari atxikitako zerga itunduen bilketan nolabait eragin duten **arau mailako aldaketei buruz**. Era berean, xehetasunak ematen ditugu **zerga nagusien** bilketaren inguruan: Pertsona Fisikoen Errentaren gaineko Zerga, Sozietateen

La recaudación anual derivada de la **gestión propia**, ha crecido el 5,3%, ha descendido el 2,8% y ha crecido el 0,2%, respectivamente.

Los **ajustes** que ingresa el Estado en concepto de IVA aumentaron un 34,1% en 2010, disminuyeron un 3,6% en 2011 y aumentaron un 7,5% en 2012. Los ajustes por impuestos especiales han sido de signo negativo en todos los ejercicios, es decir, a favor del Estado. Estos ajustes tienen altibajos significativos: decrecen un 8,8% en 2010, crecen un 52,6% en 2011, y vuelven a decrecer el 57,0% en 2012.

Un mayor desglose de la evolución de la recaudación líquida de gestión propia por grupos de tributos nos muestra:

Los impuestos directos disminuyen el 3,8% en 2010 y aumentan en 2011 y 2012, el 6,0% y el 3,6%, respectivamente.

Los indirectos presentan tasa de crecimiento negativos en 2011 y 2012 (-10,6% y -3,6%), pero mejoran en 2010 con un crecimiento del 15,1%.

Las tasas y otros ingresos, cuantitativamente muy poco significativos, tienen muy pocas alteraciones: crecen un 0,6% en 2010, decrecen un 0,8% en 2011, y crecen el 7,2% en 2012.

En los siguientes apartados de este capítulo se recoge información acerca de los **cambios normativos** que han podido influir en la recaudación de los tributos concertados afectos al Consejo Vasco de Finanzas Públicas, así como el detalle de la recaudación de los **principales impuestos**: Impuesto sobre la Renta de las Personas



gaineko Zerga, Balio Erantsiaren gaineko Zerga eta Zerga Bereziak.

Físicas, Impuesto sobre Sociedades, Impuesto sobre el Valor Añadido e Impuestos Especiales.

7.1. ARAUDIAREN ALDAKETAK

Herri Finantzen Euskal Kontseiluari atxikitako zerga itunduen bilketari dagokionez, hona hemen araudiak izan dituen aldaketa nagusiak:

Ondarearen gaineko Zerga:

- 6/2011 Foru Araua, abenduaren 26koa, Ondarearen gaineko Zerga berrezartzen duena. Zergadunaren ohiko etxebizitza 300.000 euroraino gehienez salbuetsita dagoela ezartzen da. Aitortzeko obligazio pertsonalaren kasuan, 700.000 eurotan finkatzen du oinarri ezargarriaren murrizpena eta arautzen da murrizpen hau zein egoeratan izango den aplikagarri obligazio errealean. Ondasun higiezin hiritarak zuten 61.302 euroko salbuespena desagertu da. Zergaren eskala berria eta aitortpena aurkezteko obligazioaren xehetasunak ezartzen dira: zerga kuota ordaintzekoa duten subjektu pasiboak edo 2.000.000 eurotik gorako balioa ondasun eta eskubideetan dituztenak.

Pertsona Fisikoen Errentaren gaineko Zerga:

- Lan etekinaren gaineko atxikipenen taulak aldatu egin dira PFEZaren araudi berriari egokitzeko. Beste alde batetik, kapital higikorren, kapital higiezinaren, ondare irabazien eta sarien atxikipenak edo konturako ordainketak 100eko 19tik 21era handitzen dira. Baita ere, jarduera profesionalen etekinak atxikipen tasa berriak izango dituzte. Kuota diferentzialari dagozkion sarrerak 2011an aplikagarri diren araudi aldaketetara egokitzen dira, eta aldaketa aipagarrienak hauek dira: murrizpenak,

7.1. CAMBIO DE NORMATIVA

Los principales cambios de normativa en relación con la recaudación de los tributos concertados afectos al Consejo Vasco de Finanzas Públicas han sido los siguientes:

Impuesto sobre el Patrimonio:

- Norma Foral 6/2011, de 26 de diciembre, por la que se restablece el Impuesto sobre el Patrimonio. Se declara exenta la vivienda habitual del contribuyente hasta un importe máximo de 300.000 euros. Se fija en 700.000 euros la reducción de la base imponible en el supuesto de obligación personal y se da nueva redacción para aplicar esta reducción en ciertos casos de obligación real. Desaparece la exención de 61.302 euros por cada bien inmueble urbano. Se aprueba nueva escala del impuesto y se establecen los nuevos criterios que determinan la obligación de presentar declaración: los sujetos pasivos cuya cuota tributaria resulte a ingresar o el valor de los bienes y derechos sea superior a 2.000.000 euros.

Impuesto sobre la Renta de las Personas Físicas:

- Se han ajustado las tablas de retenciones sobre los rendimientos de trabajo para ajustarlas a la nueva normativa del IRPF. Por otra parte, se incrementa del 19 al 21 por 100 el tipo de retención o ingreso a cuenta de los rendimientos del capital mobiliario, capital inmobiliario, ganancias patrimoniales y premios. También se establecen nuevos tipos de retención a los rendimientos de actividades profesionales. El ingreso por cuota diferencial está sujeto a los cambios



eskala eta kenkariak eguneratzea. Beste alde batetik, 20.000 euro baino oinarri ezargarri txikiagoa duten pentsiodunak eta langabetuak kenkari berri bat izango dute.

normativos con efectos para el año 2011, cuyas modificaciones más reseñables son: la actualización de las reducciones, escala y deducciones. Por otra parte, se crea una deducción para pensionistas y desempleados con base imponible inferior a 20.000 euros.

Sozietateen gaineko zerga:

- Kuota diferentzialari dagokion sarrerak 2011an aplikagarri diren araudi aldaketetara egokitzen dira, eta aldaketa aipagarriena hau da: Higiezinaren Merkaturaren Inbertitzeko Sozietate Anonimo Kotizatuen (SOCIMI) zerga erregimena indarrean jartzen da. Beste alde batetik, kapital higikorren, kapital higiezinaren, ondare irabazien eta sariaren etekinen atxikipenak edo konturako ordainketak oro har 100eko 21ekoak izango dira.

BEZa:

- 2012ko irailaren batetik aurrera zerga tasa orokorra 100eko 18 izatetik 100eko 21 izatera pasatzen da, eta murriztutako zerga tasa 100eko 8tik 10era. Honekin batera lehen murriztutako zerga tasa ezartzen zitzaizkien hainbat ondasun eta zerbitzu emateei orain zerga tasa orokorra ezartzen zaie.

Ondare eskualdaketen eta egintza juridiko dokumentatuen gaineko zerga:

- 2011ko abenduaren 28tik aurrera ondasun higiezinaren eskualdatzeak 100eko 6ko zerga tasa izatetik 100eko 7koa izatera pasatzen da.

Zerga Bereziak:

- 2010eko abenduaren 3tik aurrera tabakoaren zerga tasak igo egiten dira.

Impuesto sobre sociedades:

- El ingreso por cuota diferencial está sujeto a los cambios normativos con efectos para el año 2011, cuyas modificación más reseñable es: se introduce el régimen fiscal de las Sociedades Anónimas de Inversión en el Mercado Inmobiliario (SOCIMI). Por otra parte, el porcentaje de retención o ingreso a cuenta de los rendimientos del capital mobiliario, capital inmobiliario, ganancias patrimoniales y premios, será con carácter general el 21 por 100.

IVA:

- Con efectos de 1 de septiembre de 2012, el tipo impositivo general pasa del 18 al 21 por 100, y el tipo impositivo reducido del 8 al 10 por 100. Al mismo tiempo, ciertas entregas de bienes y prestaciones de servicios dejan de someterse al tipo reducido y pasan a ser gravados al tipo general.

Impuesto sobre transmisiones patrimoniales y actos jurídicos documentados:

- Con efectos del 28 de diciembre de 2011 se modifica el tipo aplicable del 6 por 100 al 7 por 100 si se trata de transmisión de bienes inmuebles.

Impuestos Especiales:

- Con efectos desde el 3 de diciembre de 2010 aumentan los tipos impositivos del tabaco.



Jokoaren gaineko zerga:

- 2011ko urtarrilaren batetik aurrera kasiniko jokoei aplikagarri den zerga tasa aldatu egin da. 2011ko martxoaren 1etik aurrera bingo jokoiari aplikagarri den zerga tasa aldatu egin da.

Tributo sobre el juego:

- A partir del uno de enero de 2011 se modifica el tipo impositivo aplicable en los juegos de casino. Con efectos del uno de marzo de 2011 se modifica el tipo impositivo aplicable al juego del bingo.

7.2. PERTSONA FISIKOEN ERRENTAREN GAINEKO ZERGA

Pertsona Fisikoen Errentaren gaineko Zergaren 2012ko bilketa likidoa 1.403.263 mila eurokoa izan da guztira. Itundutako zerga guztien kudeaketa propioagatik bildutako zenbatekorik handiena suposatzen du, eta Herri Finantzen Euskal Kontseiluari atxikitako zerga itundu guztien %38,8 da.

7.2. IMPUESTO SOBRE LA RENTA DE LAS PERSONAS FÍSICAS

La recaudación líquida del Impuesto sobre la Renta de las Personas Físicas ha ascendido a 1.403.263 miles de euros en 2012. Este impuesto aporta el mayor importe a la recaudación por gestión propia del total de tributos concertados y supone el 38,8% del total de tributos concertados afectos al Consejo Vasco de Finanzas Públicas.

GRÁFICO 7.2. GRAFIKOA

Pertsona Fisikoen Errentaren gaineko Zergaren bilketaren banaketa

Distribución de la recaudación del Impuesto sobre la Renta de las Personas Físicas 2012

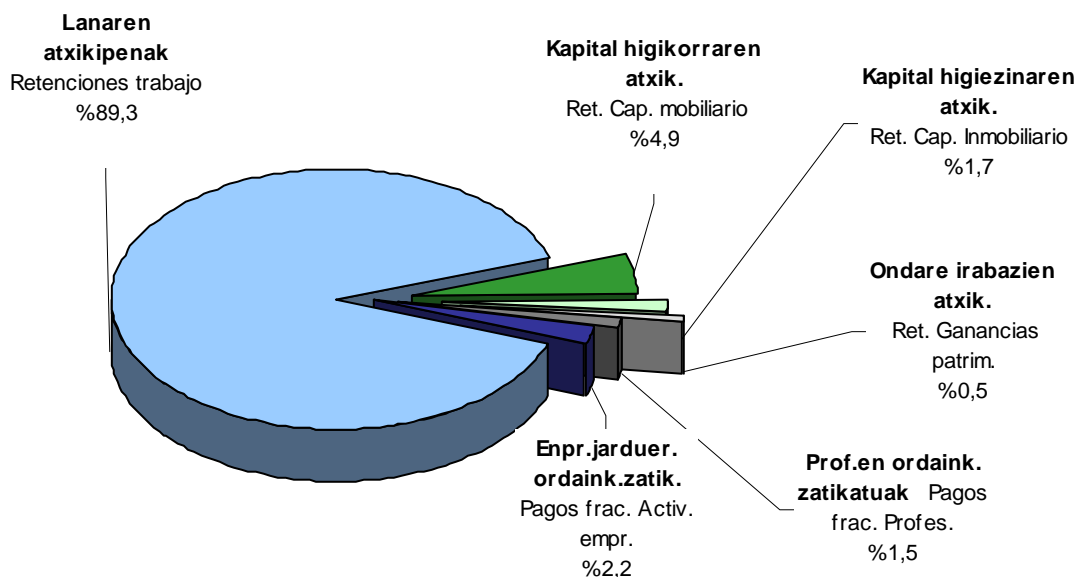

Zergaren **sarrera iturri** erreparatuz gero, hauxe ikusten da:

Si distinguimos las **fuentes** de las que pueden provenir los ingresos del impuesto, se observa:



- Kopururik handiena lanaren atxikipenetatik dator: 1.420.054 mila euro (zerga honengatik bildutako guztiaren %89,3).
- Kapitalaren atxikipenak %6,6 dira, honela banatuta:
 - Kapital higikorra: %4,9.
 - Kapital higiezina: %1,7.
- Hurrengo kontzepturik garrantzitsuen ordainketa zatikatuak dira (%3,7). Zifra horren barruan:
 - %2,2 enpresako jardueretatik eratorritakoa da.
 - %1,5 profesionalen egindako ordainketei dagokie.
- %0,5 ondare irabazien atxikipenak dira.

Kuota diferentzial garbiak 187.779 mila euroko ekarpen negatiboa du, zerga honengatik bildutako guztiaren -%11,8.

- La mayor cuantía proviene de las retenciones del trabajo: 1.420.054 miles de euros, (89,3% del total del impuesto).
- Las retenciones de capital suponen el 6,6%, distribuido entre:
 - El 4,9% del capital mobiliario.
 - El 1,7% del inmobiliario.
- El siguiente concepto en importancia son los pagos fraccionados, con el 3,7%, de los cuales:
 - Un 2,2%, a los derivados de las actividades empresariales.
 - Un 1,5% corresponde a los pagos efectuados por los profesionales.
- El 0,5% son las retenciones derivadas de las ganancias patrimoniales.

La cuota diferencial neta presenta una aportación negativa, que asciende a 187.779 miles de euros y que supone un -11,8% del total de la recaudación del impuesto.

GRÁFICO 7.3. GRAFIKOA
Errenta Zergaren bilketa likidoaren bilakaera
Evolución de la recaudación líquida del IRPF

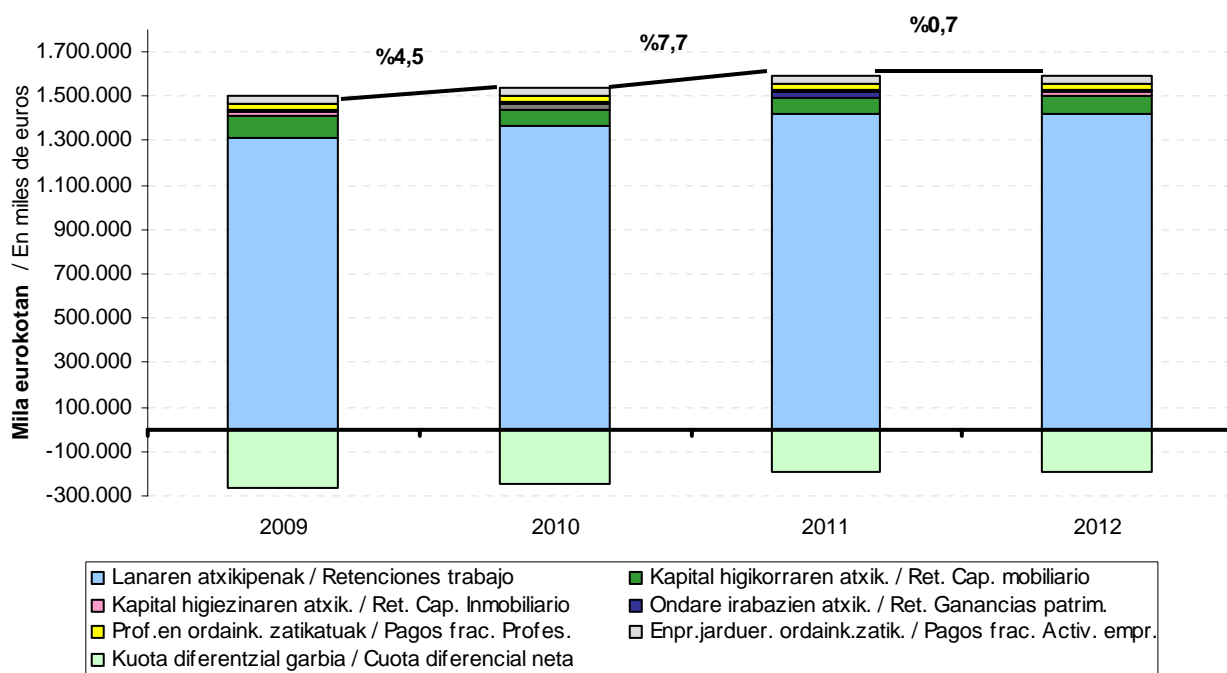



7.3 grafikoan ikusgai jarri dugu nolako bilakaera izan duen Pertsona Fisikoen Errentaren gaineko Zergaren bilketa likidoak 2009-2012 epealdian, sarrera iturrien arabera. 1.237 milioi euroetatik 2009an 1.403 milioi euroetara pasatu da 2012an. 2010. urteko bilketa igo egin zen, %4,5, eta 2011an hobekuntza txiki bat eman zen, %7,7ko hazkundera. 2012an hazkunde tasa %0,7 izan da.

Lanaren atxikpenak dira PFEZren bilketaren iturri nagusi. 2012an 1.420 milioi eurokoak izan dira. Azken hiru ekitaldietan honako hazkunde tasak izan dira: %4,1, %3,9 eta -%0,2 hurrenez hurren. 2012an joera aldatu eta behera egin zuen bilketak.

El gráfico 7.3 muestra la evolución de la recaudación líquida por IRPF en el periodo 2009-2012, distinguiendo las distintas fuentes de recaudación. De los 1.237 millones de euros de 2009 se ha pasado a los 1.403 millones de 2012. En 2010 la recaudación sube el 4,5% y en el año 2010 se da una leve mejoría con un incremento del 7,7%. En 2012 la tasa de crecimiento es del 0,7%.

Las **retenciones de trabajo** son la fuente principal de la recaudación por IRPF. En 2012 han ascendido a 1.420 millones de euros. Su tasa de crecimiento ha sido del 4,1% en 2010 y del 3,9% en 2011. En 2012 cambia la tendencia y disminuye el 0,2%.

GRÁFICO 7.4. GRAFIKOA
Lan atxikipenen bilakaera
Evolución de las retenciones de trabajo





GRÁFICO 7.5. GRAFIKOA
Gainontzeko atxikipenen eta ordainketa zatikatuen bilakaera
Evolución de las demás retenciones y de los pagos fraccionados

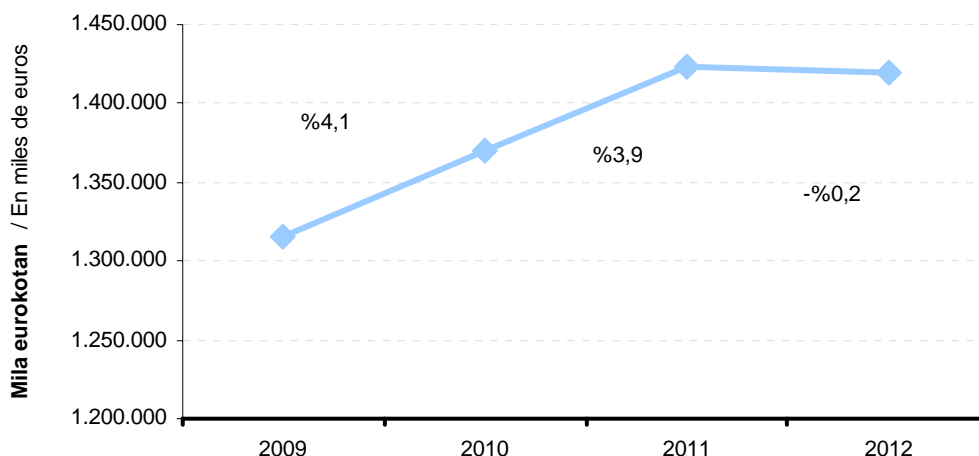
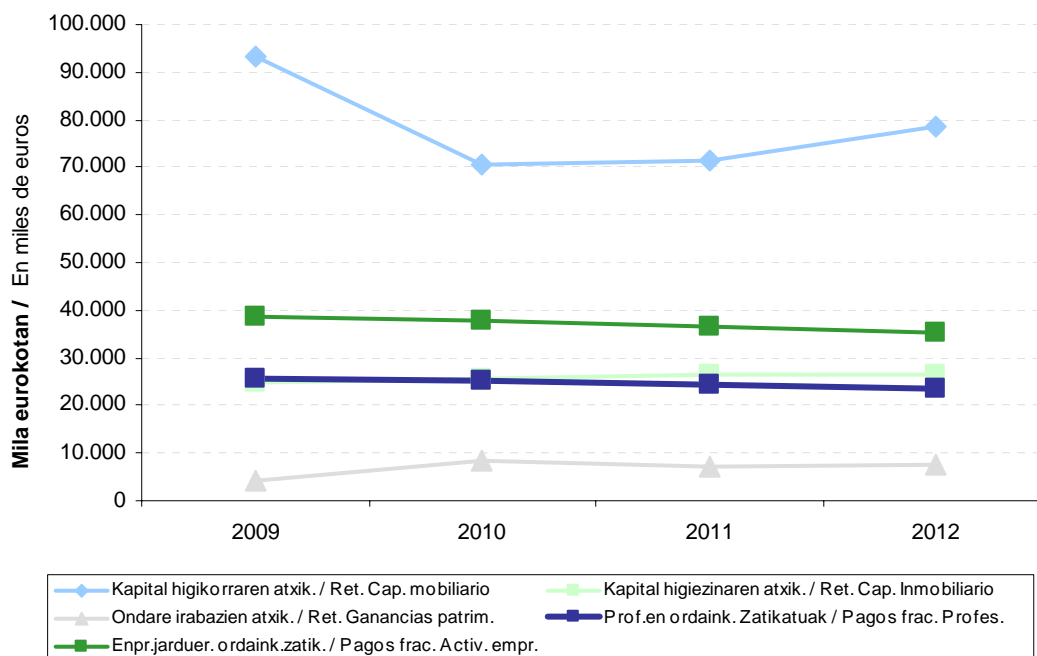

PFEZren bilketaren gainontzeko iturriak oso urruti ageri dira. Nabarmentzekoa da **kapital higikorren atxikipenak** bilketak izan duen igoerak hazkunde tasan. 2010ean %24,1 jaitsi zen, 2011an %0,8 igo eta 2012an %9,9 igo da, 2011ko 71 milioi eurotatik 2012ko 78 milioiraino igaro da bilketa.

Kuota diferencial garbia kontzeptuarengatik 188 milioi euro itzuli dira 2012. urtean, eta honako bariazio tasak izan dira: %7,6 2010ean, %19,9 2011an eta %4,1 2012an.

Kapital higiezinaren atxikipenak, hiri ondasun higiezinak errentan emateagatik lortutako etekinak zergapetzen dituenak, 26 milioi euro bildu ditu 2012. urtean, eta honako bariazio tasak izan dira: %3,9 2010ean, %2,5 2011an eta %0,2 2012an).

Inbertsio fondoetako **ondare irabaziei aplikatutako atxikipenen** bilketa likidoak

A gran distancia se sitúa el resto de fuentes de las que procede la recaudación por IRPF. Destaca el aumento de la **retención por el capital mobiliario**. En 2010 la recaudación por este concepto decreció el 24,1%, en 2011 crece un 0,8%, y en 2012 crece un 9,9%, y pasa de ingresos de 71 millones de euros en 2011 a 78 millones de euros en 2012.

La **cuota diferencial neta**, asciende a -188 millones de euros en 2012, habiendo presentando tasas de variación del 7,6% en 2010, 19,9% en 2011 y 4,1% en 2012.

La **retención por el capital inmobiliario**, que grava los rendimientos derivados del alquiler de los bienes inmuebles urbanos, asciende a 26 millones de euros en 2012, habiendo presentando tasas de variación del 3,9% en 2010, 2,5% en 2011 y 0,2% en 2012.

La recaudación líquida por **retención sobre las ganancias patrimoniales** en



aldaketa handiak izan ditu: 2010ean %100,2 hazi da, 2011an %14,1 murriztu eta 2012an %3,7 hazi da. Kuantitatiboki oso partaidetza txikia du bilketa osoan (8 milioi euro 2012an).

Jarduera profesional zein enpresakoen **ordainketa zatikatuengatik** 59 milioi euro bildu dira 2012an, eta hazkunde tasan oso murrizketa txikiak izan dira: -%2,2 2010ean, -%3,5 2011an eta -%3,5 2012an.

fondos de inversión ha tenido fuertes variaciones: cerce el 100,2% en 2010, disminuye el 14,1% en 2011 y crece el 3,7% en 2012. Cuantitativamente supone un importe muy pequeño sobre la recaudación total (8 millones de euros en 2012).

Los **pagos fraccionados**, tanto por actividades empresariales como profesionales, suman 59 millones de euros en 2012 y han disminuido en tasas muy bajas: -2,2% en 2010, -3,5% en 2011 y -3,5% en 2012.

GRÁFICO 7.6. GRAFIKOA
PFEZ. Kuota diferencial garbiaren bilakaera
IRPF. Evolución de la cuota diferencial neta

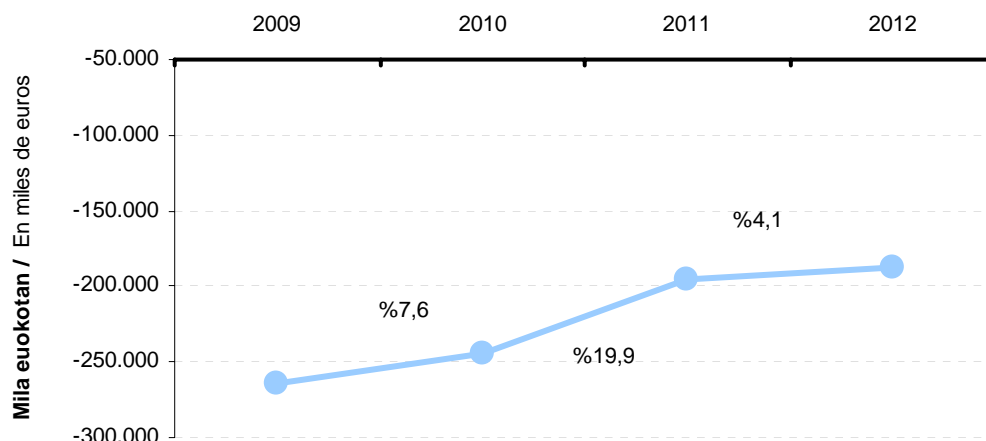

Kuota diferencial garbiagatik izandako bilketa likidoan osagai positiboa (bilketa osoa) eta negatiboa (itzulketak) bereizten baditugu, kopuru hauek ageri dira 2012an:

- 164.057 mila euroko bilketa osoa.
- 351.836 mila euroko itzulketak.
- Haien arteko diferentziak -187.779 mila euroko bilketa likidoa ematen digu, hau da, emaitza %4,1 hobetu da aurreko ekitaldiarekin alderatuta.

Si desglosamos la recaudación líquida por **cuota diferencial neta** en sus componentes positivo (recaudación íntegra) y negativo (devoluciones), en 2012 se ha obtenido:

- Una recaudación íntegra de 164.057 miles de euros.
- Unas devoluciones por importe de 351.836 miles de euros.
- Por diferencia, la recaudación líquida ha ascendido a -187.779 miles de euros. Comparativamente con el ejercicio precedente, ha mejorado un 4,1%.



7.3. SOZIETATEEN GAINEKO ZERGA

Sozietateen gaineko Zerga zuzeneko zergen artean bigarrena da bilketa likidoari dagokionez. Herri Finantzen Euskal Kontseiluari atxikitako zerga itundu guztien bilketaren %6,9 hartu du 2012an, hau da, 251 milioi euro guztira.

Sozietateen gaineko Zergagatik bildutako zenbatekoaren gutxitze erritmoa handia izan da 2011. urte arte: -%21,2 2010ean eta -%4,2 2011an, baina 2012an joera aldatzen da eta %3,4 igo da.

7.3. IMPUESTO SOBRE SOCIEDADES

El Impuesto sobre Sociedades es el segundo impuesto de entre los directos en cuanto a importe líquido recaudado. En 2012 ha supuesto el 6,9% del total de tributos concertados afectos al Consejo Vasco de Finanzas Públicas, habiendo ascendido a 251 millones de euros.

El importe líquido recaudado por el Impuesto sobre Sociedades ha decrecido a un gran ritmo hasta el año 2011: -21,2% en 2010 y -4,2% en 2011, pero en 2012 cambia la tendencia y crece el 3,4%.

GRÁFICO 7.7. GRAFIKOA
Sozietateen gaineko Zergaren bilketa likidoaren bilakaera
Evolución de la recaudación líquida del Impuesto sobre Sociedades

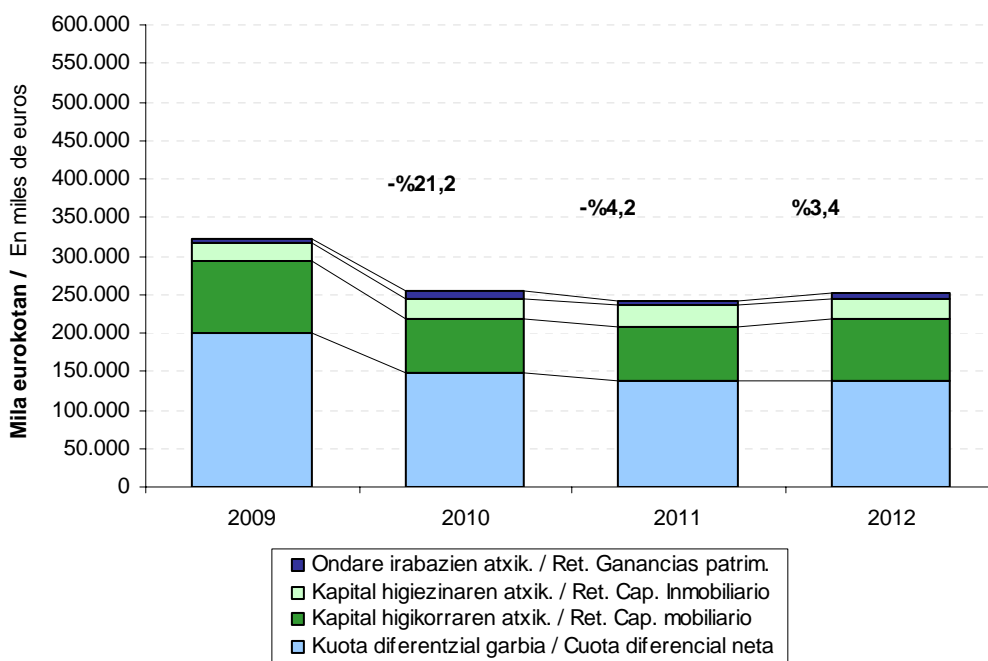

Zergaren sarrerek honako iturriak dituzte:

- Ondorengo atxikipenak:
 - Kapital higikorren atxik. / Ret. Cap. mobiliario
 - Kapital higiezinaren atxik. / Ret. Cap. Inmobiliario
 - Ondare irabazienak.

Las fuentes de las que provienen los ingresos del impuesto son:

- Las retenciones practicadas sobre:
 - El rendimiento del capital mobiliario.
 - El rendimiento del capital inmobiliario.
 - Las ganancias patrimoniales.



- Zerga likidatzean lortutako kuota diferentzial garbia.

Kapital higikorren nahiz higiezinaren atxikipenengatik eta, orobat, ondare irabazien atxikipenengatik bildutakoa Errenta Zergaren eta Sozietateen gaineko zergaren artean erdibanatuz gero (%50) zenbateko eta bilakaera bera ageri dira bi zergetan. Horren azterketa aurreko atalean jaso dugu.

- La cuota diferencial neta obtenida en la liquidación del impuesto.

La distribución al 50% entre el IRPF y el impuesto sobre sociedades de la recaudación por retenciones del capital, tanto mobiliario como inmobiliario, así como las de las ganancias patrimoniales, hace que presenten la misma cuantía y trayectoria en ambos impuestos. Su análisis ya está recogido en el apartado anterior.

GRÁFICO 7.8. GRAFIKOA
Sozietateen gaineko zerga. Kuota diferentzial garbiaren bilakaera
Impuesto sobre sociedades. Evolución de la cuota diferencial neta

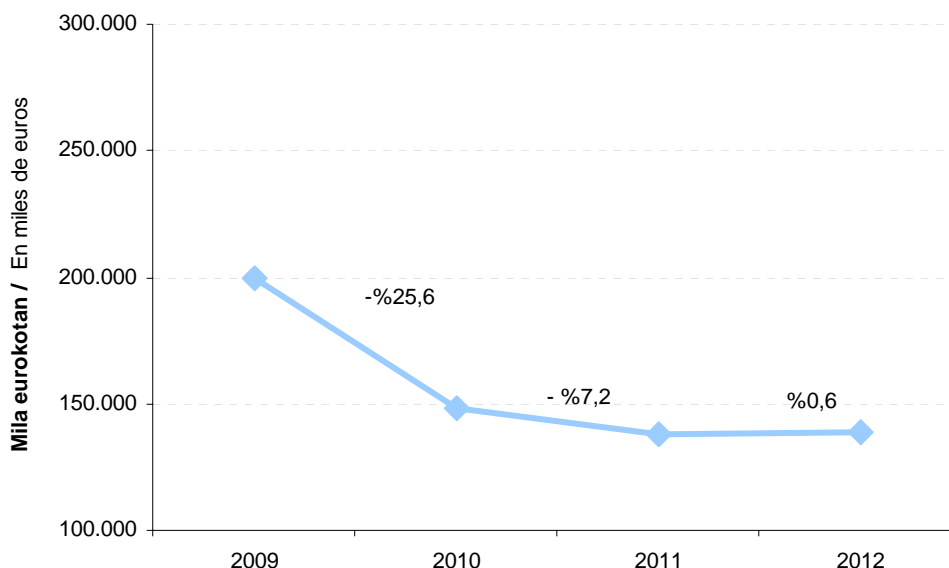

Horrela bada, zergaren **kuota diferentzial garbia** aztertuko dugu, 2012ko ekitaldian datu hauek eman dituena:

- 199.898 mila euroko bilketa osoa.
- 61.290 mila euroko itzulketak.
- Bi aurrekoen arteko diferentziak 138.608 mila euroko bilketa likidoa eman du, 2011an lortutakoa baino %0,6 gehiago.

Así pues, nos fijaremos en la **cuota diferencial neta** del impuesto, cuyos datos para 2012 han sido:

- Una recaudación íntegra por valor de 199.898 miles de euros.
- Devoluciones que han ascendido a 61.290 miles de euros.
- Por diferencia entre las anteriores, una recaudación líquida de 138.608 miles de euros, un 0,6% superior a la obtenida en 2011.



7.4. BALIO ERANTSIAREN GAINEKO ZERGA

Balio Erantsiaren gaineko Zergaren bilketa likidoaren barruan bi kontzeptu hartzen dira kontuan: batetik, Foru Aldundiak berak kudeatutako bilketa, eta, bestetik, Ekonomia Itunaren Legeak zerga honetarako araututako doikuntzak direla-eta Estatutik etorritako sarrerak.

Zerga honen kudeaketa propioagatik bildutako zenbatekoak 2012ko bilketa osoaren %27,0 hartzen du. Doikuntzengatik bildutako %9,8a gehituz gero, BEZa zerga bilketan duen pisuaren arabera bigarren sailkatzen den zerga dugu (bilketa osoaren %36,8).

Balio Erantsiaren gaineko Zergaren bilketa likidoa 1.328.991 mila eurokoa izan da 2012. urtean, aurreko urtean baino 23.140 mila euro gutxiago. Horrek %1,7ko murrizketa ekarri du berekin urte horien artean. Aurreko bi ekitaldietan urteko hazkunde tasak hauek izan dira: 2010ean +%27,2 eta 2011an -%9,1.

7.4. IMPUESTO SOBRE EL VALOR AÑADIDO

Dentro de la recaudación líquida del impuesto sobre el valor añadido se tiene en cuenta tanto la correspondiente a la gestión propia de esta Diputación Foral, como la parte atribuida a Gipuzkoa del ingreso realizado por el Estado con motivo de los ajustes que por este impuesto están regulados en la Ley del Concierto Económico.

El importe procedente de la recaudación por gestión propia de este impuesto supone el 27,0% de la recaudación total de 2012, lo que, unido al 9,8% que representan los ajustes, hace que el IVA sea el segundo concepto impositivo de mayor peso recaudatorio (36,8% de la recaudación total).

Cuantitativamente, la recaudación líquida total de 2012 por el Impuesto sobre el Valor Añadido (por ambas vías) ha ascendido a 1.328.991 miles de euros, 23.140 miles menos que lo recaudado en 2011, lo que supone un descenso interanual del 1,7%. Las tasas de crecimiento de los dos ejercicios anteriores han sido: +27,2% en 2010 y -9,1% en 2011.



GRÁFICO 7.9. GRAFIKOA
BEZaren bilketa likidoaren bilakaera
Evolución de la recaudación líquida del IVA

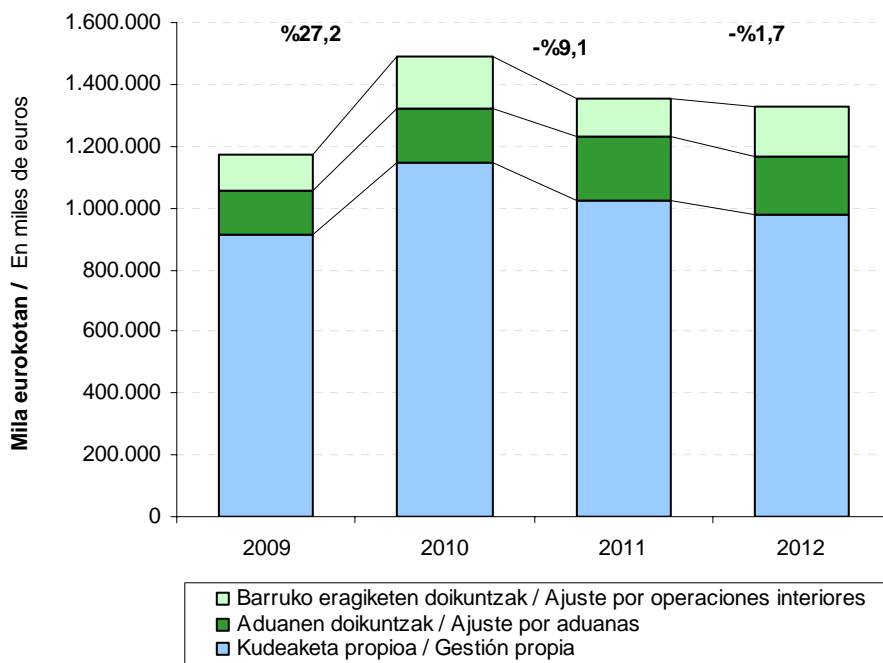

Kudeaketa propioz bildutako BEZak emaitza hauek ageri ditu 2012an:

- 1.603.818 mila euroko bilketa osoa.
- 628.863 mila euroko itzulketak.
- 974.955 mila euroko bilketa likidoa, bilketa osoari itzulketak kendu ondoren kalkulatua.

Kudeaketa propioagatik lortutako bilketa likido honek iguera izan du 2010ean (%25,3), 2011an %10,7ko jaitsiera izan du eta 2012an, berriz, %4,7ko jaitsiera.

En 2012 el IVA recaudado mediante **gestión propia** presenta:

- Una recaudación íntegra que asciende a 1.603.818 miles de euros.
- Devoluciones por importe de 628.863 miles de euros.
- Una recaudación líquida, como resultado de restar las devoluciones a la recaudación íntegra, por importe de 974.955 miles de euros.

Esta recaudación líquida de gestión propia aumenta un 25,3% en 2010, en el año 2011 disminuye el 10,7%, y en 2012 disminuye el 4,7%.



GRÁFICO 7.10. GRAFIKOA
BEZaren sarrera iturrien bilakaera
Evolución de las diferentes vías de ingreso del IVA

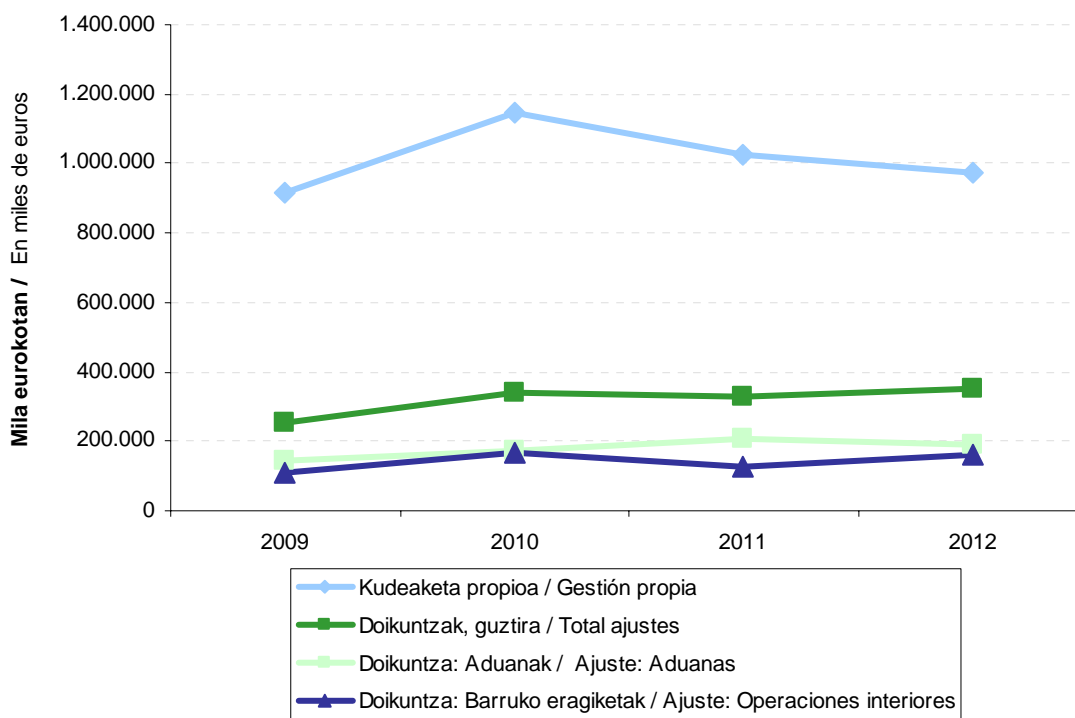

BEZaren doikuntzen bidez egiten den bilketa Estatutik jasotzen da zuzenean hiru hilean behin. 2012. urtean 354.035 mila euro ordaindu ditu guztira, honela banatuta:

- %54,4 aduanetako errentak dira.
- Gainerako %45,6a barruko eragiketen doikuntzei dagokie.

Datu horiek aurreko ekitaldikoekin konparatuz gero, agerian jartzen da doikuntzen bidez egindako bilketa %7,5 igo dela. Aduanetako errentenak %6,1 jaitsi dira, eta barruko eragiketen doikuntzak %30,2 igo dira. Beraz, emaitza globalak gora egitea ekarri du.

La recaudación vía **ajustes de IVA** es ingresada directamente por el Estado cada trimestre. El total ingresado en 2012 asciende a 354.035 miles de euros, correspondiendo:

- El 54,4% a rentas de aduanas.
- El 45,6% restante a ajustes por operaciones interiores.

Comparando estos datos con los del ejercicio anterior, se aprecia que la recaudación vía ajustes aumenta un 7,5%. El ajuste por rentas de aduanas ha disminuido un 6,1%, y por operaciones interiores ha aumentado un 30,2%, dando lugar al mencionado aumento en el resultado global.



7.5. ZERGA BEREZIAK

Lurralde historiko bakoitzak bi sarrera iturri ditu zerga berezietan:

- Foru aldundien kudeaketa propioa.
- Ekonomia Itunaren Legean zerga honetarako araututako doikuntzengatik Estatuak egiten dituen sarrerak.

Aldi berean, bi sarrera iturri horiek zergak biltzen diren ekitaldiko ekarpen koefizientearen arabera banatzen dira Autonomia Erkidegoko hiru lurraldeen artean. Portzentaje hori aplikatzen zaie bai urte barruko bilketari eta doikuntzei, eta bai aurreko ekitaldietatik etorrita Estatuak ekitaldiaren barruan gauzatzen dituen doikuntzen likidazioari. Hori dela-eta, sarreretan dauden bariazioak bi arrazoirengatik gerta daitezke:

- Zerga bilketak berak dituen aldaketengatik.
- Banaketan aplikatzen den portzentajea aldatzeagatik.

7.5. IMPUESTOS ESPECIALES

Los ingresos de cada Territorio Histórico por los Impuestos Especiales proceden de dos vías:

- La gestión propia de las diputaciones forales.
- Los ingresos realizados por el Estado con motivo de los ajustes que, por estos impuestos, están regulados en la Ley del Concierto Económico.

A su vez, ambas vías de ingreso se distribuyen entre los tres territorios de la Comunidad Autónoma en base al coeficiente de aportación correspondiente al ejercicio recaudatorio. Dicho porcentaje se aplica tanto a la recaudación y ajustes del año como a la liquidación de los ajustes del Estado de ejercicios anteriores que se realicen en el ejercicio. Por ello, las variaciones en los ingresos pueden deberse:

- A las propias de la misma recaudación
- A la modificación del porcentaje que se aplica en el reparto.

GRÁFICO 7.11. GRAFIKOA
Zerga Berezien bilketa likidoaren bilakaera
Evolución de la recaudación líquida de los Impuestos Especiales

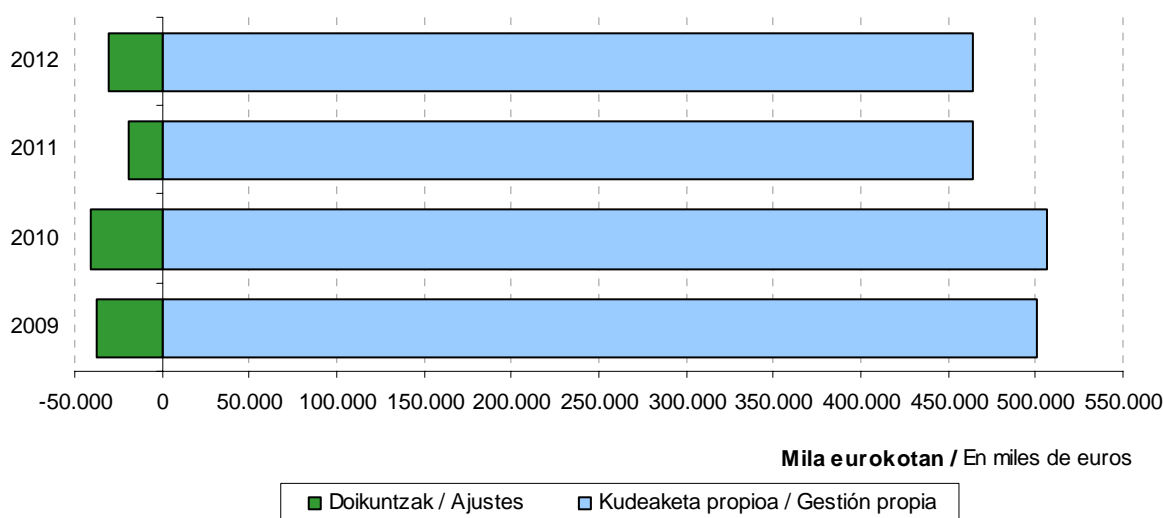



7.11 grafikoa ikus dezakegu nolako bilakaera izan duen 2009-2012 epealdian Zerga Berezien bilketa likidoak Gipuzkoako Lurralde Historikoan bai kudeaketa propioagatik, bai Gipuzkoari egotzitako doikuntzengatik.

Zerga berezien 2012ko bilketa osoaren osagai positibo eta negatiboak desberdindu gero, honako datuak daukagu:

- 464.585 mila euroko bilketa osoa.
- 30.735 mila euroko itzulketak.
- 433.850 mila euroko bilketa likidoa, bilketa osoari itzulketak kendu ondoren kalkulatu.

Zerga bereziak bilketa likido osoaren %12,0 izan dira 2012an, 2011an baino 4 dezima portzental gutxiago.

Zerga berezien barruan bi talde bereiz ditzakegu:

- **Kudeaketa propio** bidez bakarrik biltzen direnak: Zenbait Garraiobideren gaineko Zerga eta Elektrizitatearen gaineko Zerga.
- Horrez gain, Estatuak hiru hilean behin zuzenean ordaintzen dituen **doikuntzetatik** datozenak: Alkoholaren eta Edari Deribatuen gaineko Zerga, Tarteko Produktuen gaineko Zerga, Hidrokarburoen gaineko Zerga, Tabako Laboreen gaineko Zerga eta Garagardoaren gaineko Zerga.

Lehen taldeak zerga berezien bilketa likidoaren %8,3 hartzen du: 35.968 mila euro guztira.

Bigarren taldeak (gainerako %91,7k) 397.882 mila euro bildu ditu:

El gráfico 7.11 recoge la evolución en el periodo 2009-2012 de la recaudación líquida del Territorio Histórico de Gipuzkoa por impuestos especiales, tanto por gestión propia como por ajustes imputados a Gipuzkoa.

Desglosando la recaudación en 2012 del total de impuestos especiales en sus componentes positivos y negativos, tenemos:

- Una recaudación íntegra que asciende a 464.585 miles de euros.
- Devoluciones por importe de 30.735 miles de euros.
- Una recaudación líquida, resultado de restar a la recaudación íntegra las devoluciones, que se sitúa en 433.850 miles de euros.

El conjunto de Impuestos Especiales supone el 12,0% de la recaudación líquida total de 2012, porcentaje que es 4 décimas porcentuales inferior al que suponían en 2011.

Dentro de los impuestos especiales podemos distinguir dos grupos:

- Los que se recaudan únicamente por **gestión propia**: el Impuesto sobre Determinados Medios de Transporte y el Impuesto sobre la Electricidad.
- Los que, además, lo hacen por la vía de **ajustes** que ingresa directamente el Estado cada trimestre: el Impuesto sobre Alcohol y Bebidas Derivadas, el Impuesto sobre Productos Intermedios, el Impuesto sobre Hidrocarburos, el Impuesto sobre las Labores de Tabaco y el Impuesto sobre la Cerveza.

El primer grupo representa el 8,3% de la recaudación líquida por impuestos especiales y suma 35.968 miles de euros.

El segundo grupo (el restante 91,7%) recauda 397.882 miles de euros, de los



- kudeaketa propioagatik: 428.617 mila euro.
 - doikuntzengatik: -30.735 mila euro.
- cuales:
- por gestión propia: 428.617 miles de euros.
 - vía ajustes: -30.735 miles de euros.

GRÁFICO 7.12. GRAFIKOA
Zenbait zerga bereziren bilketa likidoaren bilakaera
 Evolución de la recaudación líquida de algunos Impuestos Especiales



GRÁFICO 7.13. GRAFIKOA
Hidrokarburoen gaineko zerga bereziaren bilketa likidoaren bilakaera
 Evolución de la recaudación líquida del Impuesto Especial sobre Hidrocarburos



Hidrokarburoen gaineko zerga da gehien bildu duena: 230.033 mila euro

El impuesto con mayor recaudación es el que grava los hidrocarburos: 230.033

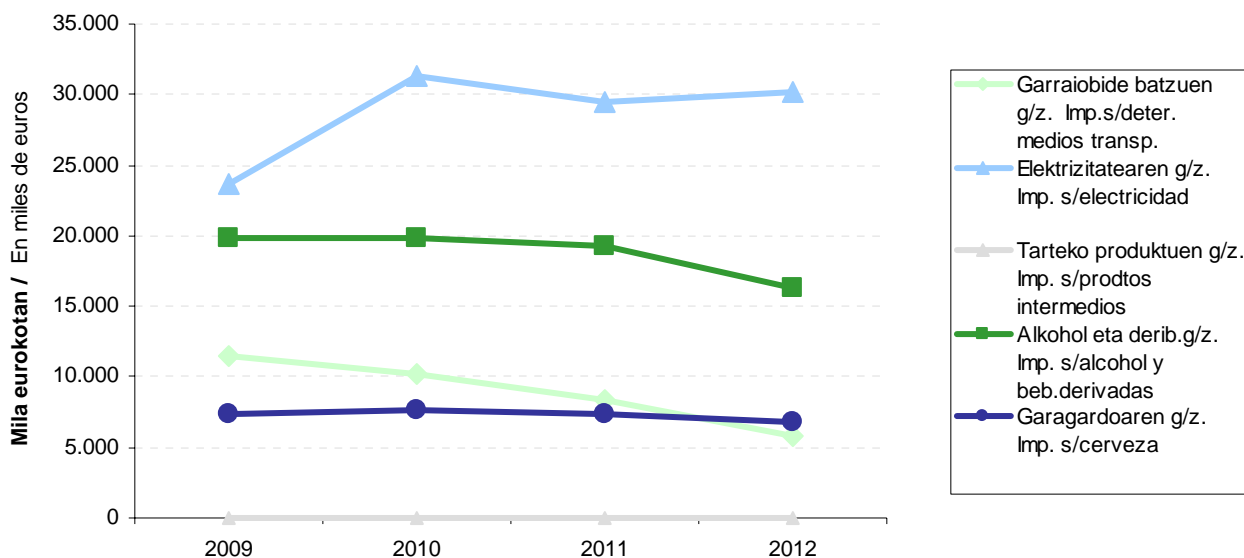
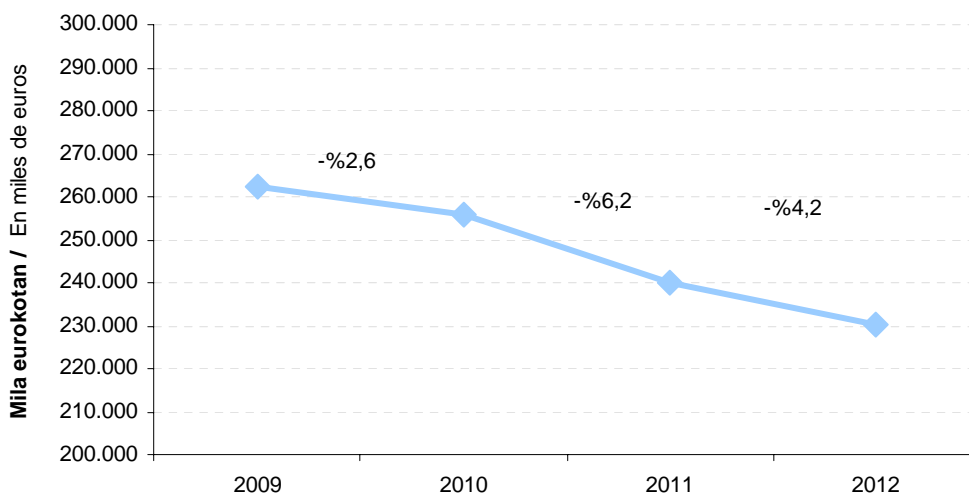

guztira, hau da, zerga berezi guztien %53,0 eta ekitaldiko bilketa likido osoaren %6,4.

Zerga honen bilketa likidoak %2,6ko jaitsiera tasa izan zuen 2010eko ekitaldian, 2011an %6,2 jaitsi zen eta 2012an %4,2 jaitsi zen. Sarrera iturriak desberdintzen baditugu, ikus daiteke 2011an eta 2012an kudeaketa propioko bilketa jaitsi egiten dela eta doikuntzen bariazio positiboa dela. 2010ean kudeaketa propioko bilketa jaitsi egiten da eta doikuntzen bariazioa negatiboa handiagoa da (okertu egiten du bilketa).

miles de euros, que representan el 53,0% del total de los impuestos especiales y el 6,4% de la recaudación líquida total del ejercicio.

La recaudación líquida por este impuesto decrece el 2,6% en el año 2010, en 2011 decrece el 6,2% y en 2012 decrece el 4,2%. Diferenciando las fuentes de ingreso, se aprecia que en los años 2011 y 2012 la recaudación de gestión propia decrece y la variación de los ajustes es positiva. En el año 2010, la recaudación de gestión propia decrece y la variación de los ajustes es más negativa (empeora la recaudación).

GRÁFICO 7.14. GRAFIKOA

Tabako laboreen gaineko zerga bereziaren bilketa likidoaren bilakaera

Evolución de la recaudación líquida del Impuesto Especial sobre Labores de Tabaco

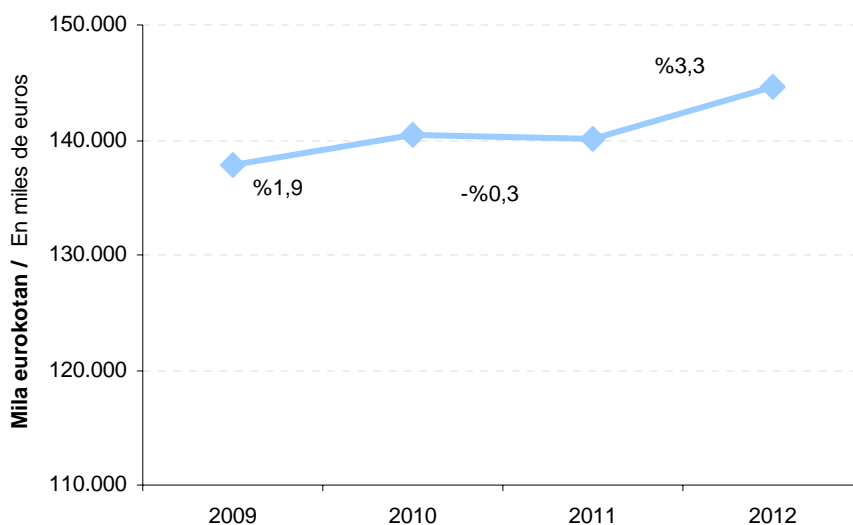

Zerga berezien barruan, **tabako laboreena** da bigarren zergarik garrantzitsuen bilketari dagokionez: kopuru osoaren %33,3 hartzen du eta 144.676 mila euro bildu dira 2012an.

2011. urtean bilketak jaitsiera izan du (-%0,3), eta kudeaketagatik gertatu da.

El **impuesto sobre las labores de tabaco** es el siguiente en importancia recaudatoria dentro de los impuestos especiales: su recaudación supone el 33,3% del total de éstos y alcanza 144.676 miles de euros en 2012.

Ha experimentado disminución el año 2011 (-0,3%) y se ha debido a la gestión



2012an hazi egin da (%3,3) eta igoera kudeaketatik gertatu da (%15,4). 2010ean hazi egin da (%1,9), doikuntzengatik (%6,1) eta kudeaketatik (%1,2).

propia. En 2012 crece (3,3%) y el aumento se ha debido a la gestión propia (15,4%). En 2010 crece (1,9%) debido a los ajustes (6,1%) y a la gestión propia (1,2%).



E.7.1. TAULA ZERGA ITUNDUEN BILKETA LIKIDOAREN BILAKAERA

CUADRO E.7.1. EVOLUCIÓN DE LA RECAUDACIÓN LÍQUIDA DE TRIBUTOS CONCERTADOS

KONTZEPHTUA	CONCEPTO	BALORE ABSOLUTUAK VALORES ABSOLUTOS				% EGITURA ESTRUCTURA EN %				BARIAZIO TASA % TASA DE VARIACIÓN %		
		2009	2010	2011	2012	2009	2010	2011	2012	10/09	11/10	12/11
Lanaren atxikipenak	Retenciones trabajo	1.315.514	1.369.741	1.423.140	1.420.054	38,4	37,2	39,6	39,3	4,1	3,9	-0,2
Kapital higikorren atxikipenak	Retenciones capital mobiliario	93.161	70.744	71.335	78.395	2,7	1,9	2,0	2,2	-24,1	0,8	9,9
Kapital higiezinen atxikipenak	Retenciones capital inmobiliario	24.806	25.779	26.430	26.486	0,7	0,7	0,7	0,7	3,9	2,5	0,2
Ondare irabazien atxikipenak	Retenc. ganancias patrimoniales	4.215	8.439	7.253	7.523	0,1	0,2	0,2	0,2	100,2	-14,1	3,7
Profesionalen ordainketa zatikatuak	Pagos fraccionados prof.	25.725	25.156	24.273	23.433	0,8	0,7	0,7	0,6	-2,2	-3,5	-3,5
Enpr. jardueraren ordaink. zatikatuak	Pagos fraccionados activ. empres.	38.587	37.734	36.409	35.150	1,1	1,0	1,0	1,0	-2,2	-3,5	-3,5
Kuota diferentzial garbia	Cuota diferencial neta	-264.791	-244.543	-195.827	-187.779	-7,7	-6,6	-5,4	-5,2	7,6	19,9	4,1
PFEZ guztira	Total I.R.P.F.	1.237.218	1.293.050	1.393.012	1.403.263	36,1	35,1	38,7	38,8	4,5	7,7	0,7
Kapital higikorren atxikipenak	Retenciones capital mobiliario	93.161	70.744	71.335	78.395	2,7	1,9	2,0	2,2	-24,1	0,8	9,9
Kapital higiezinen atxikipenak	Retenciones capital inmobiliario	24.806	25.779	26.430	26.486	0,7	0,7	0,7	0,7	3,9	2,5	0,2
Ondare irabazien atxikipenak	Retenc. ganancias patrimoniales	4.215	8.439	7.253	7.523	0,1	0,2	0,2	0,2	100,2	-14,1	3,7
Kuota diferentzial garbia	Cuota diferencial neta	199.444	148.391	137.741	138.608	5,8	4,0	3,8	3,8	-25,6	-7,2	0,6
Sozietateen zerga guztira	Total impuesto sociedades	321.627	253.353	242.759	251.012	9,4	6,9	6,7	6,9	-21,2	-4,2	3,4
Ez-egoiliarren errentaren g/ zerga	Imp. s/ renta no residentes	8.916	8.766	8.276	5.482	0,3	0,2	0,2	0,2	-1,7	-5,6	-33,8
Onordetza eta dohaintzen g/ zerga	Imp. s/sucesiones y donaciones	26.946	22.064	28.864	35.300	0,8	0,6	0,8	1,0	-18,1	30,8	22,3
Ondarearen gaineko zerga	Impuesto sobre el patrimonio	46.642	1.922	743	38.834	1,4	0,1	0,0	1,1	-95,9	-61,4	5.129,4
Ezabatutako beste zuzeneko z.	Otros imp. directos extinguidos	0	0	0	0							
ZUZENEKO ZERGA GUZTIRA	TOTAL IMPUESTOS DIRECTOS	1.641.350	1.579.155	1.673.654	1.733.893	47,9	42,9	46,5	48,0	-3,8	6,0	3,6
BEZa, kudeaketa propioa	I.V.A. gestión propia	914.706	1.146.069	1.022.910	974.955	26,7	31,1	28,4	27,0	25,3	-10,7	-4,7
Foru Aldundiaren kudeaketa propioa	Gestión propia D.F.	695.137	784.810	683.095	602.587	20,3	21,3	19,0	16,7	12,9	-13,0	-11,8
Foru Aldundiaren doikuntza	Ajuste DD.FF.	219.569	361.259	339.815	372.369	6,4	9,8	9,4	10,3	64,5	-5,9	9,6
Ondare eskualdaketen g/ zerga	Imp. s/transm. patrimoniales	48.637	46.838	33.103	29.705	1,4	1,3	0,9	0,8	-3,7	-29,3	-10,3
Engintza juridiko dokum. g/ zerga	Imp. s/actos jurídicos documentados	31.960	28.544	19.679	14.301	0,9	0,8	0,5	0,4	-10,7	-31,1	-27,3
Aseguru primen gaineko zerga	Impuesto s/primas de seguros	23.797	24.883	25.295	24.179	0,7	0,7	0,7	0,7	4,6	1,7	-4,4
Zenbait garraibideren g/ zerga berezia	Imp. especial s/determ.med.transporte	11.411	10.171	8.342	5.846	0,3	0,3	0,2	0,2	-10,9	-18,0	-29,9
Alkohol eta derib. g/ z. Kudeaketa propioa	Imp. s/alcohol y beb. deriv. gest. propia	4.572	4.957	4.926	4.276	0,1	0,1	0,1	0,1	8,4	-0,6	-13,2
Tarteko produktuen g/ z. Kudeaketa propioa	Imp. s/product. intermedios gest. propia	69	61	66	69	0,0	0,0	0,0	0,0	-11,6	9,0	3,7
Hidrokarburoen g/ z. Kudeaketa propioa	Imp. s/hidrocarburos gestión propia	341.253	338.617	317.406	304.972	10,0	9,2	8,8	8,4	-0,8	-6,3	-3,9
Tabako laboreen g/ z. Kudeaketa propioa	Imp. s/labores de tabaco gest. propia	117.819	119.199	101.747	117.463	3,4	3,2	2,8	3,2	1,2	-14,6	15,4
Garagardoaren g/ z. Kudeaketa propioa	Imp. s/cerveza gestión propia	1.851	2.157	2.128	1.837	0,1	0,1	0,1	0,1	16,5	-1,4	-13,7
Elektrizitatearen gaineko zerga	Imp. s/ electricidad	23.648	31.312	29.473	30.122	0,7	0,9	0,8	0,8	32,4	-5,9	2,2
Zerga Bereziak guztira, kudeaketa propioa	Total Imp. Especiales, gestión propia	500.623	506.475	464.087	464.585	14,6	13,8	12,9	12,8	1,2	-8,4	0,1
Zenbait hidrok. ren txikizkako salmentaren g/z.	Imp. s/vtas minoristas det. hidrocarburos	17.051	16.233	15.956	15.983	0,5	0,4	0,4	0,4	-4,8	-1,7	0,2
Ezabatutako beste zeharkako zergak	Otros imp. indirectos extinguidos	0	0	0	0	0,0	0,0	0,0	0,0	---	---	---
ZEHARKAKO ZERGA GUZTIRA	TOTAL IMPUESTOS INDIRECTOS	1.536.773	1.769.042	1.581.030	1.523.709	44,8	48,1	44,0	42,1	15,1	-10,6	-3,6
Bingo	Bingo	6.447	5.853	3.965	3.182	0,2	0,2	0,1	0,1	-9,2	-32,3	-19,7
Makinak	Máquinas	9.446	9.890	10.169	9.245	0,3	0,3	0,3	0,3	4,7	2,8	-9,1
Kasinoak eta beste batzuk	Casinos y otros	839	1.053	1.177	1.189	0,0	0,0	0,0	0,0	25,5	11,8	1,1
Joko tasa guztira	Total tasa de juego	16.732	16.797	15.311	13.617	0,5	0,5	0,4	0,4	0,4	-8,8	-11,1
Luzapen eta premiamenduzko erreargua	Recargo de prórroga y apremio	4.891	4.594	6.132	5.805	0,1	0,1	0,2	0,2	-6,1	33,5	-5,3
Berandutza interesak	Intereses de demora	4.567	4.756	5.685	7.513	0,1	0,1	0,2	0,2	4,1	19,5	32,1
Zigorrak	Sanciones	6.289	6.530	5.288	7.827	0,2	0,2	0,1	0,2	3,8	-19,0	48,0
TASAK ETA BESTELAKO SARRERAK	TASAS Y OTROS INGRESOS	32.478	32.676	32.417	34.762	0,9	0,9	0,9	1,0	0,6	-0,8	7,2
ALDUNDIAK KUDEATUTAKO	TOTAL TRIBUTOS CONCERTADOS											
ZERGA ITUNDUAK GUZTIRA	GESTIÓN PROPIA	3.210.601	3.380.874	3.287.101	3.292.363	93,7	91,8	91,4	91,1	5,3	-2,8	0,2
BEZaren doikuntza: Aduanak	Ajuste I.V.A.: Aduanas	142.792	173.005	205.220	192.600	4,2	4,7	5,7	5,3	21,2	18,6	-6,1
BEZaren doikuntza: Barruko eragiketak	Ajuste I.V.A.: Operaciones interiores	112.102	168.685	124.001	161.436	3,3	4,6	3,4	4,5	50,5	-26,5	30,2
BEZaren DOIKUNTZAK GUZTIRA	TOTAL AJUSTES I.V.A.	254.894	341.689	329.221	354.035	7,4	9,3	9,2	9,8	34,1	-3,6	7,5
Alkohol, deribatuen eta tarteko prod. doikuntza	Ajuste alcohol, derivados e intermedios	15.282	14.832	14.327	12.049	0,4	0,4	0,4	0,3	-2,9	-3,4	-15,9
Hidrokarburoak	Hidrocarburos	-78.737	-82.815	-77.363	-74.940	-2,3	-2,2	-2,2	-2,1	-5,2	6,6	3,1
Tabako laboreak	Labores del tabaco	20.007	21.218	38.266	27.212	0,6	0,6	1,1	0,8	6,1	80,3	-28,9
Garagardoa	Cerveza	5.491	5.478	5.190	4.944	0,2	0,1	0,1	0,1	-0,2	-5,3	-4,7
Zenbait hidrok. ren txikizkako salmenta	Vtas minoristas det. hidrocarburos	0	0	0	0					---	---	---
ZERG. BEREZIEEN DOIKUNTZ. GUZTIRA	TOT. AJUSTES IMP. ESPECIALES	-37.957	-41.288	-19.580	-30.735	-1,1	-1,1	-0,5	-0,9	-8,8	52,6	-57,0
HFEKri ATXIKITAKO ZERGA	TOTAL TRIBUTOS CONCERTADOS											
ITUNDUAK GUZTIRA	AFECTOS AL C.V.F.F.PP.	3.427.538	3.681.275	3.596.742	3.615.663	100,0	100,0	100,0	100,0	7,4	-2,3	0,5

Zenbatekoa mila eurokotan / Importe en miles de euros

E.7.2.TAULA ZERGABILKETA LIKIDOAREN XEHETASUNA HILABETEKA

CUADRO E.7.2. DETALLE DE LA RECAUDACION LIQUIDA POR MESES

KONTZEPTUA	CONCEPTO	URTARRILA ENERO	OTSAILA FEBRERO	MARTXOA MARZO	APIRILA ABRIL	MAIATZA MAYO	EKAINA JUNIO	UZTAILA JULIO	ABUZTUA AGOSTO	IRAILA SEPTIEMBRE	URRIA OCTUBRE	AZAROA NOVIEMBRE	ABENDUA DICIEMBRE	URTEKOA GUZTIRA TOTAL ANUAL
Lanaren atxikipenak	Retenciones trabajo	4.114	284.328	60.034	63.384	200.604	60.742	58.942	233.367	5.284	132.885	201.444	114.927	1.420.054
Kapital higikorraren atxikipenak	Retenciones capital mobiliario	-30	18.222	5.426	3.704	6.590	4.235	5.124	10.353	50	10.294	6.840	7.587	78.395
Kapital higiezinaren atxikipenak	Retenciones capital inmobiliario	46	5.565	508	561	5.251	679	587	5.532	175	968	5.483	1.133	26.486
Ondare irabazien atxikipenak	Retenc. ganancias patrimoniales	-3	364	540	2.012	285	106	642	358	408	631	1.374	806	7.523
Profesionalen ordainketa zatikatuak	Pagos fraccionados prof.	30	5.821	79	68	5.719	109	73	5.698	47	72	5.629	88	23.433
Enpr.jarduaren ordaink.zatikatuak	Pagos fraccionados activ.empres.	46	8.732	118	102	8.578	163	110	8.547	71	108	8.443	132	35.150
Kuota diferentzial garbia	Cuota diferencial neta	971	3.190	2.082	-149.602	-107.752	-70.531	82.214	1.953	617	62	44.828	4.189	-187.779
PFEZ guztira	Total I.R.P.F.	5.175	326.221	68.786	-79.771	119.274	-4.497	147.692	265.807	6.652	145.020	274.042	128.864	1.403.263
Kapital higikorraren atxikipenak	Retenciones capital mobiliario	-30	18.222	5.426	3.704	6.590	4.235	5.124	10.353	50	10.294	6.840	7.587	78.395
Kapital higiezinaren atxikipenak	Retenciones capital inmobiliario	46	5.565	508	561	5.251	679	587	5.532	175	968	5.483	1.133	26.486
Ondare irabazien atxikipenak	Retenc. ganancias patrimoniales	-3	364	540	2.012	285	106	642	358	408	631	1.374	806	7.523
Kuota diferentzial garbia	Cuota diferencial neta	-6.541	-4.866	-2.564	-823	8.429	2.372	1.213	134.910	564	-7.817	8.793	4.939	138.608
Sozietateen zerga guztira	Total impuesto sociedades	-6.528	19.285	3.910	5.453	20.555	7.391	7.566	151.152	1.197	4.076	22.490	14.465	251.012
Ez-egoiliarren errentaren g/ zerga	Total imp s/ la renta no residentes	-44	922	438	367	832	248	299	496	-49	842	725	405	5.482
Oinordetza eta dohaintzen g/ zerga	Imp. s/sucesiones y donaciones	1.589	3.257	2.001	2.295	2.758	2.484	3.653	4.136	1.723	2.197	1.957	7.251	35.300
Ondarearen gaineko zerga	Impuesto sobre el patrimonio	47	292	78	6	27	8.659	26.890	96	778	154	679	1.127	38.834
Ezabatutako beste zuzeneko z.	Otros imp. directos extinguidos	0	0	0	0	0	0	0	0	0	0	0	0	0
ZUZENEKO ZERGA GUZTIRA	TOTAL IMPUESTOS DIRECTOS	239	349.977	75.212	-71.649	143.445	14.285	186.100	421.688	10.300	152.289	299.894	152.111	1.733.893
BEZa, kudeaketa propioa	I.V.A. gestión propia	-40.285	200.296	4.071	50.042	98.959	1.508	90.202	117.935	-24.368	137.367	132.539	206.690	974.955
Foru Aldundiaren kudeaketa propioa	Gestión propia D.F.	-40.285	200.296	4.071	5.030	98.959	1.508	-2.598	117.935	-24.368	132.539	132.539	64.524	602.587
Foru Aldundien doikuntza	Ajuste DD.FF.	0	0	0	45.012	0	0	92.800	0	0	92.391	0	142.166	372.369
Ondare eskualdaketan g/ zerga	Imp. s/transm. patrimoniales	1.364	4.129	2.519	1.838	2.737	2.365	3.190	3.629	2.120	1.189	1.700	2.925	29.705
Egintza juridiko dokum.g/ zerga	Imp.s/actos jurídicos documentados	827	2.592	955	922	1.150	1.046	1.271	1.322	1.076	686	953	1.501	14.301
Aseguru primen gaineko zerga	Impuesto s/primas de seguros	0	1.943	2.258	1.995	2.082	2.077	2.302	1.946	37	3.845	1.720	3.974	24.179
Zenbait garraiobidaren g/ zerga berezia	Imp.especial s/determ.med.transporte	318	511	559	526	563	534	565	588	394	389	357	541	5.846
Alkohol eta derib.g/z. Kudeaketa propioa	Imp.s/alcohol y beb.deriv.gest.propia	11	529	2.754	-712	150	1.340	-1.508	379	2.038	-1.490	565	221	4.276
Tarteko produktuen g/ z. Kudeaketa propioa	Imp.s/product.intermedios gest.propia	0	11	42	-32	7	21	-10	0	33	-23	22	-1	69
Hidrokarburoen g/z. Kudeaketa propioa	Imp.s/hidrocarburos gestión propia	-219	100	77	71.895	-280	10	78.930	86	42	78.004	-57	76.384	304.972
Tabako laboreen g/z. Kudeaketa propioa	Imp.s/labores de tabaco gest.propia	0	13.595	11.978	7.911	14.955	9.286	3.055	13.735	16.141	7.376	10.743	8.688	117.463
Garagardoaren g/z. Kudeaketa propioa	Imp.s/cerveza gestión propia	0	3	856	-472	3	680	-375	3	1.296	-834	101	573	1.837
Elektrizitatearen gaineko zerga	Imp.to s/ electricidad	0	2.871	2.979	3.484	3.645	2.812	763	2.894	2.983	1.158	2.424	4.109	30.122
Zerga Bereziak guztira, kudeaketa propioa	Total Imp. Especiales, gestión propia	110	17.619	19.245	82.599	19.043	14.684	81.420	17.685	22.928	84.579	14.156	90.515	464.585
Zenbait hidrok.ren txikiakako salmentaren g/z.	Imp.s/vtas minoristas det.hidrocarburos	0	5.069	92	-1.291	5.145	12	-1.186	5.226	38	-1.151	5.376	-1.347	15.983
Ezabatutako beste zeharkako zergak	Otros imp. indirectos extinguidos	0	0	0	0	0	0	0	0	0	0	0	0	0
ZEHARKAKO ZERGA GUZTIRA	TOTAL IMPUESTOS INDIRECTOS	-37.984	231.649	29.140	136.105	129.114	21.691	177.200	147.743	1.830	226.514	156.444	304.258	1.523.709
Bingoa	Bingo	155	294	227	320	263	281	193	338	240	282	209	380	3.182
Makinak	Máquinas	10	28	6	2.424	12	8	2.366	8	21	2.347	9	2.006	9.245
Kasinoak eta beste batzuk	Casinos y otros	0	250	4	5	276	0	2	277	0	26	337	13	1.189
Joko tasa guztira	Total tasa de juego	166	573	237	2.749	551	289	2.560	623	260	2.654	555	2.400	13.617
Luzapen eta premiarenduzko erretegiak	Recargo de prórroga y apremio	238	287	343	436	654	537	524	686	512	564	455	571	5.805
Berandutza interesak	Intereses de demora	76	581	569	865	692	699	-111	1.018	657	463	746	1.258	7.513
Zigorrek	Sanciones	558	931	702	679	685	842	543	635	413	366	435	1.037	7.827
TASAK ETA BESTELAKO SARRERAK	TASAS Y OTROS INGRESOS	1.037	2.371	1.851	4.729	2.581	2.367	3.516	2.962	1.843	4.047	2.191	5.266	34.762
ALDUNDIAK KUDEATUTAKO	TOTAL TRIBUTOS CONCERTADOS	-36.708	583.997	106.203	69.185	275.141	38.343	366.816	572.393	13.974	382.850	458.529	461.636	3.292.363
ZERGA ITUNDUAK GUZTIRA	GESTIÓN PROPIA	-36.708	583.997	106.203	69.185	275.141	38.343	366.816	572.393	13.974	382.850	458.529	461.636	3.292.363
BEZaren doikuntza: Aduanak	Ajuste I.V.A.: Aduanas	0	0	0	55.084	0	0	8.443	0	29.159	5.979	0	93.935	192.600
BEZaren doikuntza: Barruko eragiketak	Ajuste I.V.A.: Operaciones interiores	0	0	0	50.753	45.503	0	-0	0	25.822	0	0	39.357	161.436
BEZaren DOIKUNTZA GUZTIRA	TOTAL AJUSTES I.V.A.	0	0	0	105.837	45.503	0	8.443	0	54.981	5.979	0	133.292	354.035
Alkohol eta derib.doikuntza: Inportaz.	Ajuste alcohol y derivados: Importac.	0	0	0	35	0	0	16	0	0	14	0	18	83
Alkohol eta derib.doikuntza: Bar.eragik.	Aj.alcohol y derivados: Op.interiores	0	0	0	4.767	0	0	2.454	0	0	2.827	0	1.919	11.966
Hidrokarburoak: Inportazioak	Hidrocarburos : Importaciones	0	0	0	0	0	0	0	0	0	0	0	0	2
Hidrokarburoak: Barruko eragiketak	Hidrocarburos : Operac. interiores	0	0	0	-35.661	0	0	-8.706	0	0	-13.283	0	-17.291	-74.941
Tabako laboreak	Labores del tabaco	0	0	0	11.616	0	0	-2.172	0	0	3.081	0	14.687	27.212
Garagardoa: Inportazioak	Cerveza: Importaciones	0	0	0	19	0	0	12	0	0	22	0	20	72
Garagardoa: Barruko eragiketak	Cerveza: Operaciones interiores	0	0	0	1.619	0	0	669	0	0	1.385	0	1.198	4.871
Zenbait hidrok.ren t.s.:Barruko eragiketak	Vtas mín. det.hidrocarburos: Op. interiores	0	0	0	0	0	0	0	0	0	0	0	0	0
ZERG.BEREZIEEN DOIKUNTZA GUZTIRA	TOT.AJUSTES IMPTOS ESPECIALES	0	0	0	-17.605	0	0	-7.727	0	0	-5.954	0	550	-30.735
HFEKri ATXIKITAKO ZERGA	TOTAL TRIBUTOS CONCERTADOS	-36.708	583.997	106.203	157.418	320.644	38.343	367.533	572.393	68.955	382.875	458.529	595.478	3.615.663
ITUNDUAK GUZTIRA	AFECTOS AL C.V.F.F.PP.	-36.708	583.997	106.203	157.418	320.644	38.343	367.533	572.393	68.955	382.875	458.529	595.478	3.615.663

Zenbatekoa mila eurokotan / Importe en miles de euros

E.7.3. TAULA ITUNDUTAKO ZERGEN URTEKO AZALPENEA
CUADRO E.7.3. DETALLE ANUAL DE LOS TRIBUTOS CONCERTADOS

KONTZEPTUA	CONCEPTO	URTEALDIKOAK	GERAKINAK	ZERGABILKETA	ITZULKETAK	ZERGABILKETA	AURREKONTUA	ZERGABILKETA	EKITALDIA	BARIAZIOA
		CORRIENTE	RESIDUOS	GORDINA RECAUDACIÓN INTEGRA	DEVOLUCIONES	LIKIDOA 2012 RECAUDACIÓN LÍQUIDA 2012	2012 PRESUPUESTO 2012	LIKIDOA 2011 RECAUDACIÓN LÍQUIDA 2011	% EJERCICIO	% VARIACIÓN
		1	2	3=1+2	4	5=3-4	6	7	8= 5/6	9= (5-7)/7
Lanaren atxikipenak	Retenciones trabajo	1.400.640	21.283	1.421.923	1.869	1.420.054	1.480.000	1.423.140	95,9	-0,2
Kapital higikorren atxikipenak	Retenciones capital mobiliario	77.944	604	78.548	153	78.395	66.930	71.335	117,1	9,9
Kapital higiezinaren atxikipenak	Retenciones capital inmobiliario	25.961	702	26.662	176	26.486	27.640	26.430	95,8	0,2
Ondare irabazien atxikipenak	Retenc. ganancias patrimoniales	7.521	7	7.529	6	7.523	6.107	7.253	123,2	3,7
Profesionalen ordainketa zatikatutak	Pagos fraccionados prof.	23.303	177	23.480	47	23.433	25.284	24.273	92,7	-3,5
Enpr.jardueraren ordaink.zatikatuak	Pagos fraccionados activ.empres.	34.954	266	35.220	70	35.150	37.926	36.409	92,7	-3,5
Kuota diferencial garbia	Cuota diferencial neta	152.195	11.862	164.057	351.836	-187.779	-195.790	-195.827	95,9	4,1
PFEZ guztira	Total I.R.P.F.	1.722.518	34.900	1.757.419	354.155	1.403.263	1.448.097	1.393.012	96,9	0,7
Kapital higikorren atxikipenak	Retenciones capital mobiliario	77.944	604	78.548	153	78.395	66.930	71.335	117,1	9,9
Kapital higiezinaren atxikipenak	Retenciones capital inmobiliario	25.961	702	26.662	176	26.486	27.640	26.430	95,8	0,2
Ondare irabazien atxikipenak	Retenc. ganancias patrimoniales	7.521	7	7.529	6	7.523	6.107	7.253	123,2	3,7
Kuota diferencial garbia	Cuota diferencial neta	195.121	4.778	199.898	61.290	138.608	160.923	137.741	86,1	0,6
Sozietateen zerga guztira	Total impuesto sociedades	306.547	6.090	312.637	61.625	251.012	261.600	242.759	96,0	3,4
Ez-egoliarren errentaren g/ zerga	Impo s/ renta no residentes	6.378	189	6.567	1.085	5.482	8.137	8.276	67,4	-33,8
Oinordeta eta dohaintzen g/ zerga	Imp. s/sucesiones y donaciones	34.844	918	35.762	462	35.300	28.093	28.864	125,7	22,3
Ondarearen gaineko zerga	Impuesto sobre el patrimonio	38.671	307	38.977	143	38.834	100	743	38.834,1	5.129,4
Ezabatutako beste zuzeneko z.	Otros imp. directos extinguidos	0	0	0	0	0	0	0		
ZUZENEKO ZERGA GUZTIRA	TOTAL IMPUESTOS DIRECTOS	2.108.958	42.404	2.151.362	417.470	1.733.893	1.746.027	1.673.654	99,3	3,6
BEZa, kudeaketa propioa	I.V.A. gestión propia	1.602.172	1.646	1.603.818	628.863	974.955	1.114.820	1.022.910	87,5	-4,7
Foru Aldundiaren kudeaketa propioa	Gestión propia D.F.	1.186.670	1.646	1.188.316	585.730	602.587	769.869	683.095	78,3	-11,8
Foru Aldundien doikuntza	Ajuste DD.FF.	415.502	0	415.502	43.133	372.369	344.951	319.226	107,9	16,6
Ondare eskualdaketan g/ zerga	Imp. s/transm. patrimoniales	29.619	352	29.971	267	29.705	35.790	33.103	83,0	-10,3
Egintza juridiko dokum.g/ zerga	Imp.s/actos jurídicos documentados	14.374	12	14.387	86	14.301	17.546	19.679	81,5	-27,3
Aseguru primen gaineko zerga	Impuesto s/primas de seguros	24.181	0	24.181	1	24.179	25.928	25.295	93,3	-4,4
Zenbait garraio bideren g/ zerga berezia	Imp.especial s/determ.med. transporte	5.942	0	5.942	96	5.846	8.166	8.342	71,6	-29,9
Alkohol eta derib.g/ z. Kudeaketa propioa	Imp.s/alcohol y beb.deriv.gest.propia	12.135	0	12.135	7.859	4.276	5.529	4.926	77,3	-13,2
Tarteko produktuen g/ z. Kudeaketa propioa	Imp.s/product.intermedios gest.propia	172	0	172	103	69	66	66	104,6	3,7
Hidrokarbuoren g/z. Kudeaketa propioa	Imp.s/hidrocarburos gestión propia	306.800	0	306.800	1.828	304.972	325.875	317.406	93,6	-3,9
Tabako laboreen g/z. Kudeaketa propioa	Imp.s/labores de tabaco gest.propia	156.125	1	156.126	38.663	117.463	112.223	101.747	104,7	15,4
Garagardoaren g/z. Kudeaketa propioa	Imp.s/cerveza gestión propia	4.311	0	4.311	2.474	1.837	2.287	2.128	80,3	-13,7
Elektritzitatearen gaineko zerga	Impo s/ electricidad	35.468	13	35.481	5.359	30.122	31.232	29.473	96,4	2,2
Zerga Bereziak guztira, kudeaketa propioa	Total Imp. Especiales, gestión propia	520.953	15	520.968	56.382	464.585	477.211	464.087	97,4	0,1
Zenbait hidrok.ren bikizkako salmentaren g/z.	Imp.s/vtas minoristas det.hidrocarburos	21.123	0	21.123	5.139	15.983	16.323	15.956	97,9	0,2
Ezabatutako beste zeharkako zergak	Otros imp. indirectos extinguidos	0	0	0	0	0	0	0		
ZEHARKAKO ZERGA GUZTIRA	TOTAL IMPUESTOS INDIRECTOS	2.212.421	2.025	2.214.447	690.738	1.523.709	1.695.784	1.581.030	89,9	-3,6
Bingoa	Bingo	3.890	0	3.890	708	3.182	4.123	3.965	77,2	-19,7
Makinak	Máquinas	9.275	4	9.279	34	9.245	10.836	10.169	85,3	-9,1
Kasinoak eta beste batzuk	Casinos y otros	1.185	5	1.189	0	1.189	1.051	1.177	113,2	1,1
Joko tasa guztira	Total tasa de juego	14.350	8	14.358	741	13.617	16.010	15.311	85,1	-11,1
Luzapen eta premiarenduzko errekarua	Recargo de prórroga y apremio	3.165	3.314	6.479	674	5.805	6.510	6.132	89,2	-5,3
Berandutza interesak	Intereses de demora	9.521	484	10.004	2.491	7.513	6.595	5.685	113,9	32,1
Zigorak	Sanciones	5.313	2.712	8.025	198	7.827	6.188	5.288	126,5	48,0
TASAK ETA BESTELAKO SARRERAK	TASAS Y OTROS INGRESOS	32.349	6.519	38.867	4.105	34.762	35.303	32.417	98,5	7,2
ALDUNDIAK KUDEATUTAKO	TOTAL TRIBUTOS CONCERTADOS	4.353.728	50.948	4.404.676	1.112.313	3.292.363	3.477.114	3.287.101	94,7	0,2
ZERGA ITUNDUAK GUZTIRA	GESTIÓN PROPIA	4.353.728	50.948	4.404.676	1.112.313	3.292.363	3.477.114	3.287.101	94,7	0,2
BEZaren doikuntza: Aduanak	Ajuste I.V.A.: Aduanas	192.600	0	192.600	0	192.600	217.601	205.220	88,5	-6,1
BEZaren doikuntza: Barruko eragiketak	Ajuste I.V.A.: Operaciones interiores	161.436	0	161.436	0	161.436	179.458	124.001	90,0	30,2
BEZaren DOIKUNTZAK GUZTIRA	TOTAL AJUSTES I.V.A.	354.036	0	354.036	0	354.036	397.059	329.221	89,2	7,5
Alkohol eta derib.doikuntza: Inportaz.	Ajuste alcohol y derivados: Importac.	83	0	83	0	83	89	97	93,2	-14,4
Alkohol eta derib.doikuntza: Bar.eragik.	Aj.alcohol y derivados: Op.interiores	11.966	0	11.966	0	11.966	14.382	14.230	83,2	-15,9
Hidrokarbuoren: Inportazioak	Hidrocarburos : Importaciones	2	0	2	0	2	1	1	231,2	52,3
Hidrokarbuoren: Barruko eragiketak	Hidrocarburos : Operac. interiores	0	0	0	74.941	-74.941	-83.921	-77.364	89,3	3,1
Tabako laboreak	Labores del tabaco	29.384	0	29.384	2.172	27.212	27.381	38.266	99,4	-28,9
Garagardo: Inportazioak	Cerveza: Importaciones	72	0	72	0	72	69	64	104,6	13,7
Garagardo: Barruko eragiketak	Cerveza: Operaciones interiores	4.871	0	4.871	0	4.871	5.562	5.126	87,6	-5,0
ZERG.BEREZIEN DOIKUNTZ.GUZTIRA	TOT.AJUSTES IMPTOS ESPECIALES	46.378	0	46.378	77.113	-30.735	-36.437	-19.580	84,4	-57,0
HFEKri ATXIKITAKO ZERGA	TOTAL TRIBUTOS CONCERTADOS	4.754.141	50.948	4.805.089	1.189.426	3.615.663	3.837.736	3.596.742	94,2	0,5
ITUNDUAK GUZTIRA	AFECTOS AL C.V.FF.PP.	4.754.141	50.948	4.805.089	1.189.426	3.615.663	3.837.736	3.596.742	94,2	0,5



E.7.4. TAULA ENTITATE LAGUNTZAILEEN BIDEZ EGINDAKO SARREREN ZIKLOEN BILAKAERA. ERKAKETA AURREKO EKITALDIAREKIN.

CUADRO E.7.4. EVOLUCIÓN DE LOS CICLOS DE INGRESOS A TRAVÉS DE ENTIDADES COLABORADORAS. COMPARACIÓN CON EL EJERCICIO ANTERIOR

ZIKLOAK CICLOS	AITORPENAK DECLARACIONES			JAKINARAZPENAK NOTIFICACIONES			GUZTIRA TOTAL		
	2012 1	2011 2	Aldaket. % % Variación (1-2)/2	2012 3	2011 4	Aldaket. % % Variación (3-4)/4	2012 5	2011 6	Aldaket. % % Variación (5-6)/6
25-12/10-01	4.939	5.491	-10,06	4.949	3.715	33,22	9.888	9.206	7,41
10-01/25-01	354.887	336.238	5,55	14.050	10.085	39,32	368.936	346.323	6,53
25-01/10-02	227.231	251.324	-9,59	19.428	15.392	26,22	246.659	266.716	-7,52
10-02/25-02	131.270	143.151	-8,30	13.160	14.706	-10,51	144.430	157.857	-8,51
25-02/10-03	4.004	4.308	-7,06	6.179	8.186	-24,52	10.183	12.494	-18,50
10-03/25-03	127.883	138.105	-7,40	15.765	14.723	7,08	143.648	152.828	-6,01
25-03/10-04	7.211	7.511	-3,99	6.766	5.789	16,88	13.978	13.300	5,10
10-04/25-04	413.229	432.702	-4,50	23.676	15.856	49,32	436.906	448.558	-2,60
25-04/10-05	20.574	18.999	8,29	9.144	3.108	194,25	29.718	22.107	34,43
10-05/25-05	126.376	142.217	-11,14	16.595	11.219	47,92	142.971	153.435	-6,82
25-05/10-06	4.458	5.439	-18,04	10.938	5.175	111,36	15.396	10.614	45,05
10-06/25-06	132.974	142.423	-6,63	13.299	14.228	-6,53	146.272	156.650	-6,63
25-06/10-07	108.113	83.329	29,74	15.006	4.887	207,07	123.118	88.216	39,57
10-07/25-07	570.144	605.644	-5,86	22.739	25.838	-12,00	592.883	631.482	-6,11
25-07/10-08	18.627	20.046	-7,08	8.827	4.393	100,92	27.454	24.439	12,33
10-08/25-08	26.734	22.614	18,22	13.134	10.624	23,63	39.868	33.238	19,95
25-08/10-09	3.450	3.798	-9,16	6.406	5.272	21,50	9.856	9.071	8,66
10-09/25-09	266.492	270.772	-1,58	14.475	10.962	32,04	280.967	281.734	-0,27
25-09/10-10	3.631	4.511	-19,50	6.035	3.586	68,32	9.667	8.096	19,40
10-10/25-10	428.912	431.353	-0,57	23.702	16.279	45,60	452.614	447.632	1,11
25-10/10-11	58.423	59.003	-0,98	7.921	4.796	65,16	66.345	63.799	3,99
10-11/25-11	138.181	133.106	3,81	19.107	19.328	-1,14	157.288	152.434	3,18
25-11/10-12	2.792	3.187	-12,40	7.496	5.487	36,62	10.288	8.674	18,61
10-12/25-12	146.964	140.515	4,59	15.312	14.119	8,45	162.276	154.634	4,94
GUZTIRA / TOTAL	3.327.500	3.405.788	-2,30	314.108	247.750	26,78	3.641.608	3.653.538	-0,33

Zenbatekoa mila eurokotan / Importe en miles de euros



E.7.5. TAULA ENTITATE LAGUNTZAILEEN BIDEZ EGINDAKO SARRERAK. HIRUHILEKAKO BILAKAERA

CUADRO E.7.5. INGRESOS POR ENTIDADES COLABORADORAS. EVOLUCIÓN POR TRIMESTRES

ENTITATEAREN IZENA DENOMINACION ENTIDAD	1.HIRUHILEKOA/1º TRIMESTRE		2.HIRUHILEKOA/2ºTRIMESTRE		3.HIRUHILEKOA/3ºTRIMESTRE		4.HIRUHILEKOA/4ºTRIMESTRE		EKITALDIA GUZTIRA/TOTAL EJERCICIO		
	Aitorpenak Declaraciones	Jakinarazpenak Notificaciones	Aitorpenak Declaraciones	Jakinarazpenak Notificaciones	Aitorpenak Declaraciones	Jakinarazpenak Notificaciones	Aitorpenak Declaraciones	Jakinarazpenak Notificaciones	Aitorpenak Declaraciones	Jakinarazpenak Notificaciones	Guztira Total
BANCAJA	1.090	285	113	15	105	9	45	7	1.353	316	1.669
BANCO DE VASCONIA	0	0	0	0	0	0	0	0	0	0	0
BANCO GALLEGO	360	36	408	54	338	39	219	168	1.326	297	1.623
BANCO GUIPUZCOANO	35.965	3.151	23.111	4.254	10.818	2.061	4.378	598	74.272	10.064	84.336
BANCO PASTOR	597	288	424	169	1.576	78	813	98	3.410	633	4.044
BANCO POPULAR ESPAÑOL	49.916	3.996	25.447	6.065	65.331	4.075	29.107	4.141	169.801	18.278	188.079
BANCO SABADELL	28.571	1.564	27.457	2.024	72.265	3.448	48.539	4.290	176.831	11.325	188.156
BANCO SCH	90.814	5.714	111.295	3.937	113.562	6.982	127.609	4.962	443.280	21.595	464.875
BANCO URQUIJO	0	0	0	0	0	0	0	0	0	0	0
SABADELL MULTIBANCA	1.648	338	584	13	335	12	68	0	2.634	364	2.998
BANESTO	19.013	878	15.752	1.098	19.696	980	16.973	1.215	71.433	4.172	75.605
BANKINTER	34.077	2.055	24.983	2.445	38.607	2.523	34.466	3.774	132.133	10.797	142.930
BANKOIA	16.467	2.191	12.596	1.791	22.155	2.037	14.512	2.501	65.731	8.520	74.250
BARCLAYS BANK	1.312	160	2.134	416	2.726	77	1.629	226	7.801	879	8.680
BBVA	151.027	8.495	114.891	9.589	154.861	13.325	123.504	11.952	544.283	43.362	587.645
BNP ESPAÑA	29	0	27	0	34	0	77	0	168	0	168
CAIXA CATALUNYA	643	71	637	200	766	46	548	20	2.593	336	2.929
CAIXA DE PENSIONES	43.776	4.372	35.853	3.576	48.167	4.070	39.188	4.880	166.984	16.899	183.883
CAIXA GALICIA	0	0	0	0	0	0	0	0	0	0	0
CAJA AHORROS NAVARRA	9.496	757	8.905	713	7.739	848	2.839	620	28.979	2.938	31.916
CAJA DE ARQUITECTOS	666	68	519	92	653	115	593	140	2.430	415	2.845
CAJA DUERO	608	70	462	22	1.099	30	478	36	2.646	157	2.804
CAJA LABORAL	111.461	14.357	95.522	13.408	124.730	11.384	96.809	12.969	428.523	52.118	480.641
CAJA MADRID	3.346	482	3.018	166	6.032	144	4.768	112	17.164	904	18.069
CAJA RURAL DE NAVARRA	20.793	4.110	20.491	3.320	33.758	4.012	21.574	3.937	96.615	15.378	111.994
CITIBANK ESPAÑA	389	27	394	20	568	28	350	108	1.700	184	1.884
DEUTSCHE BANK	15.799	419	20.678	6.361	21.954	439	20.777	1.045	79.208	8.264	87.472
IBERCAJA	510	23	524	17	815	21	1.143	221	2.991	282	3.274
NOVA CAIXA GALICIA	787	116	902	98	736	86	709	104	3.134	404	3.538
IPAR KUTXA RURAL	655	190	612	995	730	170	1.094	118	3.091	1.472	4.563
KUTXA	210.399	19.317	157.085	19.559	243.405	23.547	186.095	21.331	796.984	83.755	880.739
GUZTIRA / TOTAL	850.213	73.530	704.823	80.418	993.560	80.586	778.904	79.574	3.327.500	314.108	3.641.608

Zenbatekoa mila eurokotan / Importe en miles de euros



E.7.6. TAULA ENTITATE LAGUNTZAILEEN BIDEZ EGINDAKO SARRERAK KONTZEPTUEN ARABERA
CUADRO E.7.6. INGRESOS A TRAVÉS DE ENTIDADES COLABORADORAS POR CONCEPTOS

KONTZEPTUA	CONCEPTO	AITORPENAK DECLARACIONES		JAKINARAZPENAK NOTIFICACIONES		EKITALDIA GUZTIRA TOTAL EJERCICIO	
		2011	2012	2011	2012	2011	2012
Lanaren atxikipenak	Retenciones trabajo	1.343.177	1.332.285	53.193	59.555	1.342.583	1.391.840
Kapital higikorren atxikipenak	Retenciones capital mobiliario	69.796	76.078	1.467	2.219	70.717	78.297
Kapital higiezinaren atxikipenak	Retenciones capital inmobiliario	24.515	24.208	1.673	2.059	25.505	26.267
Ondare irabazien atxikipenak	Retenciones ganancias patrimoniales	7.276	7.484	0	0	8.417	7.484
Ordainketa zatikatuak	Pagos fraccionados	59.772	57.306	823	1.080	62.742	58.386
Kuota diferentzial garbia	Cuota diferencial neta	119.342	124.434	24.944	30.278	129.327	154.712
PFEZ, guztira	Total IRPF	1.623.878	1.621.795	82.101	95.191	1.639.291	1.716.986
Kapital higikorren atxikipenak	Retenciones capital mobiliario	69.796	76.078	1.240	2.219	70.717	78.297
Kapital higiezinaren atxikipenak	Retenciones capital inmobiliario	24.515	24.208	1.511	2.059	25.505	26.267
Ondare irabazien atxikipenak	Retenciones ganancias patrimoniales	7.276	7.484	0	0	8.417	7.484
Kuota diferentzial garbia	Cuota diferencial neta	168.643	183.801	22.045	14.180	207.548	197.980
Sozietateen zerga guztira	Total impuesto sociedades	270.229	291.571	24.796	18.458	312.187	310.028
Oinordetza eta dohaintzen g/ zerga	Imp. s/sucesiones y donaciones	25.734	29.001	3.250	6.385	22.193	35.385
Ondarearen gaineko zerga	Impuesto sobre el patrimonio	162	25.173	526	2.419	1.629	27.592
Ez-egoiliarren errentaren g/ zerga	Impuestos s/ renta no residentes	7.812	6.197	272	130	9.611	6.328
ZUZENEKO ZERGAK, GUZTIRA	TOTAL IMPUESTOS DIRECTOS	1.927.815	1.973.736	110.944	122.584	1.984.911	2.096.320
Ondare eskualdaken g/ zerga	Imp. s/transm. patrimoniales	32.241	27.180	1.311	2.629	46.728	29.809
Egintza juridiko dokum.g/ zerga	Imp.s/actos jurídicos documentados	18.276	12.950	763	792	27.842	13.743
BEZa, kudeaketa propioa	IVA gestión propia	1.158.819	1.034.921	95.965	125.197	1.232.728	1.160.118
Zenbait garraibideren g/ zerga berezia	Imp.especial s/determ.med.transporte	8.489	5.870	62	68	10.294	5.937
Alkohol eta deribatuen g/ zerga	Imp.s/ alcohol y bebidas derivadas	13.551	12.018	80	70	13.661	12.088
Hidrokarburoen g/ zerga	Imp. s/ hidrocarburos	1.527	1.424	5	14	1.488	1.438
Tabako laboreen g/ zerga	Imp. s/ labores de tabaco	139.087	156.126	0	0	160.423	156.126
Garagardoaren g/ zerga	Imp. s/ cerveza	4.417	4.210	3	2	4.497	4.213
Tarteko produktuen g/ zerga	Imp. s/ productos intermedios	162	172	0	0	141	172
Elektrizitatearen gaineko zerga	Impuesto sobre electricidad	34.200	35.476	337	0	30.260	35.476
Aseguru primen gaineko zerga	Imp. s/ primas de seguros	25.292	24.179	4	0	24.895	24.179
Zenb. Hidrok.ren txikizkako salm.en g/zerga	Imp. s/ventas minoristas det. hidrocarb.	20.898	20.404	84	257	21.839	20.661
Enpresa trafikoaren g/ zerga	Imp. s/ tráfico de empresa	0	0	0	0	0	0
Ezabatutako beste zeharkako zergak	Otros imp. indirectos extinguidos	0	0	0	0	0	0
ZEHARKAKO ZERGAK, GUZTIRA	TOTAL IMPUESTOS INDIRECTOS	1.456.960	1.334.930	98.614	129.030	1.574.795	1.463.959
Baimen fiskala	Licencia fiscal	0	0	0	0	0	0
Bingoa	Bingo	4.905	3.890	0	0	7.135	3.890
Makinak	Máquinas	10.131	9.262	64	3	9.885	9.265
Kasinoak eta beste batzuk	Casinos y otros	458	283	42	40	482	322
Joko tasa, guztira	Total tasa de juego	15.494	13.434	106	43	17.503	13.477
Berandutza interesak	Intereses de demora	0	0	6.172	8.773	5.896	8.773
Zorrrak eta errekarguak	Sanciones y recargos	0	0	6.188	9.495	6.329	9.495
Aldundiaren tasak	Tasas Diputación	0	0	1.305	1.858	1.248	1.858
Bestelako sarrerak	Otros ingresos	0	0	8.613	26.487	9.860	26.487
BESTE KONTZEPTUAK, GUZTIRA	TOTAL OTROS CONCEPTOS	15.494	13.434	22.383	46.655	40.836	60.089
Aurrekontuan aplik.sar.,guztira	Tot.Ingr.aplicados al presupuesto	3.400.269	3.322.100	231.941	298.268	3.600.541	3.620.368
Aurrek.aplik.ez diren sarrerak	Ingresos no aplicados al presupuesto	5.518	5.400	2.141	2.027	8.298	7.427
Udalen berezko zergak sarrera	Ingr.por Imp.propios municipales			13.669	13.813	13.707	13.813
ENTITATE LAGUNTZAILEEN BITARTEZ	TOTAL INGRESOS A TRAVÉS DE						
EGINDAKO SARRERAK, GUZTIRA	ENTIDADES COLABORADORAS	3.405.788	3.327.500	247.750	314.108	3.622.546	3.641.608



8. ALDUNDIAREN JARDUERA EKONOMIKO-FINANZARIOA. 2012KO EKITALDIA

8.0. SARRERA

Gipuzkoako Foru Aldundiaren 2012ko aurrekontuaren likidazioak 37.988.800 euroko superabita eman du.

Finantza alorrean, ekitaldi honetako superabita finantza entitateen maileguak gutxitu direlako eta udal zorra birsailkatzeagatik eman da, batez ere (ikus eranskinaren E.8.2. taula). GFaren egoera finantzario garbia positibo bilakatu da, aurreko ekitaldian lortutakoa hobetuz: 12 milioi 2012an, 2011ko -162 milioiren aldean.

2012ko ekitaldian zerga itunduak %0,5 gehitu dira, eta erakundeekiko konpromisoak %0,7. Horren ondorioz, GFari egotzitako zerga itunduak aldea baino gehiago gutxitu dira: -%0,5.

Egotzitako zerga itunduen igoera erakundeekiko konpromisoena baino txikiagoa zergatik izan den ulertzeko hainbat faktore hartu behar dira kontuan:

- 1) Kupoaren eguneratze indizea gutxitu da (-%14,8) eta Gipuzkoako zergabilketa berriz %0,5 handitu da, horren ondorioz, Estatuari ordaindu beharreko kupoaren gastua jaitsi egin da eta Gipuzkoako zergak igo egin dira.
- 2) Kupoaren likidazioa hurrengo urtera aldatzeak fluxu zehatzak sortzen ditu. Aurten, saldo hori lurraldeko baliabideen aldekoa izan da, 2012an ordaindutako kupo (2011. ekitaldiko kupoaren likidazioa + 2012ko behin-behineko kupo) 2012. ekitaldiko behin betiko kupo baino txikiagoa izan baita.
- 3) Gipuzkoako ekarpenaren indizea horizontala %33,00tik %32,91ra jaitsi

8. ACTIVIDAD ECONÓMICO-FINANCIERA FORAL. EJERCICIO 2012

8.0. INTRODUCCIÓN

La liquidación del presupuesto de 2012 de la Diputación Foral de Gipuzkoa ha arrojado un superávit de 37.988.800 euros.

En el plano financiero, el superávit de este ejercicio se ha debido, sobre todo, a la disminución de préstamos de entidades financieras y a la reclasificación de la deuda con los ayuntamientos (véase cuadro E.8.2. del anexo). La variación de la posición financiera neta de la DFG se torna positiva: 12 millones de euros frente a -162 millones de euros de 2011.

En 2012 los tributos concertados han aumentado un 0,5%, el conjunto de los compromisos institucionales se ha incrementado un 0,7% y, como consecuencia, los tributos concertados imputados a la DFG han disminuido más que la diferencia: el -0,5%.

Este menor aumento de los tributos concertados imputados en relación con la variación del importe de los compromisos institucionales es el resultado de la combinación de los siguientes factores:

- 1) El índice de actualización del cupo disminuye el 14,8%, y la recaudación de los tributos de Gipuzkoa aumenta el 0,5%: el gasto del cupo al Estado disminuye y los tributos guipuzcoanos aumentan.
- 2) El desplazamiento de la liquidación del cupo al año siguiente genera determinados flujos. En 2012 ese saldo ha beneficiado a los recursos del territorio dado que el cupo pagado en el ejercicio (liquidación cupo ejercicio 2011 + cupo provisional 2012) es inferior al cupo definitivo correspondiente al ejercicio 2012.
- 3) El índice horizontal de aportación de Gipuzkoa ha disminuido del 33,00% al



da, eta horrek lurralde baliabideak handitu ditu.

- 4) Gipuzkoan zergabilketak gora egin du eta EAEn berriz behera.
- 5) Eusko Jaurlaritzari eta udaleei, 2011/10/14ko HDEKren 4. akordioaren arabera (Estatu laguntzak), ekarpenak egiten dira.

Faktore horien eraginez, erakundeekiko konpromisoak zerga itunduak baino bi dezima portzental gehiago igo dira, GFaren baliabideen kaltetan.

Udalak Finantzatzeko Foru Fondoak %8,2ko igoera izan du. Hori dela eta, erakundeekiko konpromisoen igoera (+%0,7) zerga itunduena baino bi dezima portzental handiagoa izan da (+%0,5), eta horren ondorioz, GFari egotzitako zergak, foru entearen gastu propioak finantzatzeko erabiltzen direnak, jaitsi egin dira, bi dezima baino gehiago: -%0,5.

32,91%: aumentan los recursos guipuzcoanos.

- 4) La recaudación guipuzcoana aumenta y la recaudación de tributos concertados de la CAPV disminuye.
- 5) Se efectúan las aportaciones, tanto al Gobierno Vasco como a los Ayuntamientos, por el acuerdo número 4 del CVFP de 14/10/2011 (Ayudas de Estado).

La incidencia de estos factores provoca que los compromisos institucionales aumenten dos décimas porcentuales más que los tributos concertados, en detrimento de los recursos de la DFG.

El Fondo Foral de Financiación Municipal ha aumentado un 8,2%. Por todo ello, el aumento de los compromisos institucionales (+0,7%) ha sido superior en dos décimas porcentuales al de los tributos concertados (+0,5%). En consecuencia, los tributos imputados a la DFG, que se destinan a la financiación de los gastos propios del Ente Foral, han decrecido más que dos décimas: el -0,5%.

8.1. GIPUZKOAKO FORU ALDUNDIAREN AURREKONTU PROPIOA

8.1.0. SARRERA

Gipuzkoako Foru Aldundiaren aurrekontuak, gainerako foru aldundienak bezalaxe, gastu masa handia hartzen du bere baitan. Haren zenbatekoa aurrekontua egin baino lehen finkatzen da lege edo foru arau bidez, eta erakundeekiko konpromisoak izenburupean biltzen da. Hauek dira konpromisoak:

- Estatuarentzako kupoa.
- Eusko Jaurlaritzaren aldeko ekarpenak.
- Udalak Finantzatzeko Foru Fondoak.

8.1. grafikoan ikus daitekeenez,

8.1. PRESUPUESTO PROPIO DE LA DIPUTACIÓN FORAL DE GIPUZKOA

8.1.0. INTRODUCCIÓN

El presupuesto de la Diputación Foral de Gipuzkoa, al igual que el del resto de las diputaciones forales, contiene una importante masa de gasto cuya cuantía está predeterminada por Ley o Norma Foral anterior al presupuesto y que se agrupa bajo la denominación común de Compromisos Institucionales:

- El cupo al Estado.
- Las aportaciones al Gobierno Vasco.
- El Fondo Foral de Financiación Municipal.

El importe de estos compromisos,



konpromiso horien zenbatekoa Foru Aldundiaren gastu ez-finanzario osoaren hiru laurden inguru da. Gastu horien tamaina kontuan izanik eta aurretik finkatutako kopuruak direnez, komenigarri egiten da superabit/defizita, aurrezkoa, inbertsioa eta abar bezalako ratioak elaboratzea konpromiso horiei lotu gabe dauden gainerako gastu eta sarrera masak aintzat hartuz.

Gastu osoaren eta erakundeekiko konpromisoen arteko diferentziak gastu propioa ematen digu, hau da, Gipuzkoako Foru Aldundiaren finantza eta aurrekontu politika gidatzen duen aldagaia.

Era berean, zerga itunduen bidez bildutako sarreretatik erakundeekiko konpromisoen zenbatekoa kentzen bada GFari egotzitako zerga itunduak lortzen dira, eta gainerako sarrerak gehituz gero, orduan sarrera propioak lortzen ditugu.

Aurrekontu osotik gastuen eta sarreren kopuru bera kentzen denez, aurrekontu propioaren sarrera eta gastu masen arteko saldoak (aurrezkoa edo superabit/defizita) bat datoz aurrekontu osoaren saldoekin.

como se aprecia en el gráfico 8.1., viene a suponer en torno a las tres cuartas partes del total del gasto no financiero de la DFG. La magnitud de este gasto y su carácter predeterminado aconsejan que los ratios de superávit/déficit, ahorro, inversión, etc... se elaboren en relación al resto de la masa de gastos e ingresos no afectos a estos Compromisos.

La diferencia entre el gasto total y la cuantía de los compromisos institucionales da lugar al gasto propio, que es la variable sobre la que actúa la política financiera y presupuestaria de la Diputación Foral de Gipuzkoa.

Del mismo modo, si a los ingresos por recaudación de los tributos concertados se les resta la cuantía correspondiente a los compromisos institucionales se obtienen los tributos concertados imputados a la DFG, y sumados el resto de los ingresos se obtienen los ingresos propios.

Dado que se detrae del presupuesto total un mismo importe, tanto de los gastos como de los ingresos, los saldos entre las diferentes masas de ingresos y gastos del presupuesto propio, como el ahorro o el superávit/déficit, coinciden con los del presupuesto total.



GRÁFICO 8.1. GRAFIKOA
Sarrera eta gastu ez-finantzarioak
Ingresos y gastos no financieros

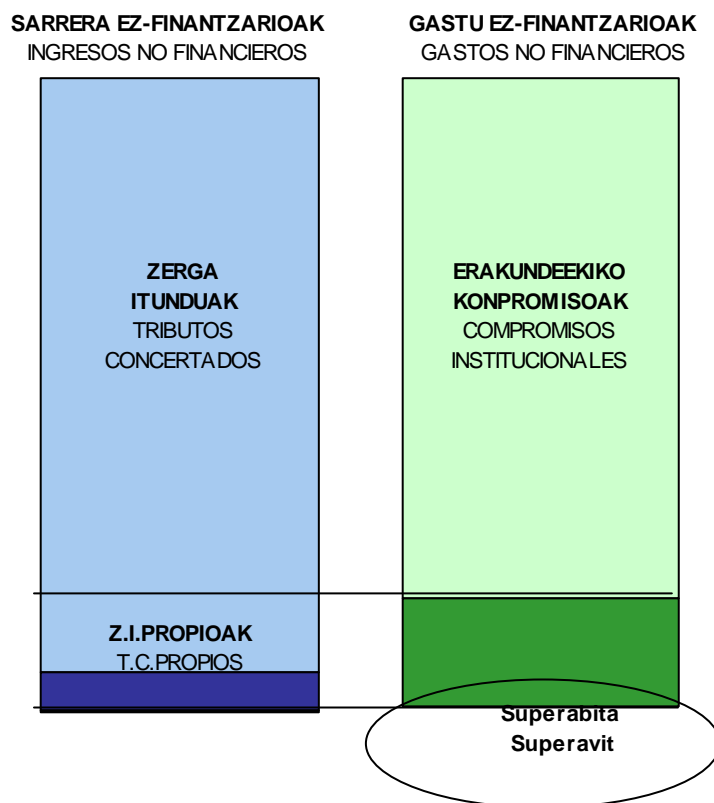

Kapitulu honetako lehen atalean foru aldundiaren superabit/defizita aztertzen da, hiru saldo desberdin kalkulatu:

- Finantzazio ahalmena/beharra.
- Superabit/defizit primarioa.
- Kutxako superabit/defizit ez-finantzarioa.

Bigarren atalean finantza arloa aztertzen da eta honako hauek dira aztergaiak: tresna finantzario desberdinek eta Foru Aldundiaren zorrak 2009-2012 epealdian izan duten portaera, egoera finantzario garbiaren bilakaera, urtearteko bariazioa (kutxako superabit/defizit ez-finantzarioarekin bat datorrena), eta azkenik, haren osagaiak.

Hurrengo atalak, sarrera eta gastu

En el primer apartado de este capítulo se analiza el superávit/déficit de esta Diputación Foral, calculando tres saldos distintos:

- La capacidad/necesidad de financiación.
- El superávit/déficit primario.
- El superávit/déficit de caja no financiero.

El segundo apartado centra el estudio en el plano financiero, analizando el comportamiento de los distintos instrumentos financieros así como el de la deuda de la Diputación Foral en el periodo 2009-2012, la evolución de su posición financiera neta, su variación interanual (que coincide con el superávit/déficit de caja no financiero) y sus diferentes componentes.

El siguiente apartado,



propio ez-finantzarioei buruzkoak, honako aztergaiak ditu: aurrekontu propio ez-finantzarioaren egitura, epealdiko bilakaera, eta aurrekontua osatzen duten sarrera eta gastuen kapituluaren portaera.

Amaitzeko, aurrekontu funtzio bakoitzean kudeaketa propioko gastu ez-finantzarioak 2009-2012 epealdian izan duen bilakaera aztertzen da. Horrela, gastu horren bilakaerari eta helburuari buruzko analisia lortzen dugu.

8.1.1. SUPERABIT/DEFIZITA

Hemen aipatzen dugun lehen kontzeptua, "superabit/defizitarena", Europako Kontuen Sistemaren (EKS) definitutako "finantzazio ahalmen/beharrarena" da. Foru Aldundiari dagokionez, sarreraren egoerako 1etik 7ra bitarteko kapituluaren eskubide onartuen eta gastuen egoerako 1etik 7ra bitarteko kapituluaren obligazio onartuen arteko diferentzia jaso da, betiere erakundeekiko konpromisoak sarreretatik nahiz gastuetatik kendu eta gero. Aldea positiboa denean, bere finantzazio ahalmena adieraztea lortzen dugu, eta negatiboa bada, orduan bere finantzazio beharra adierazten dugu.

2012an 694.112 mila euroko **sarrera propio ez-finantzarioak** izan dira, Gipuzkoarako aurreikusitako BPGren %3,2.

2009-2012 epealdian sarrera horiek %1,9 hazi dira: lehen urteko 681 milioi eurotik 694 milioi eurora pasatu da. Bilakaera honen arrazoia dugu 2011 eta 2012 urteetan eman den jaitziera:

- 2010. urtean 88 milioi euro gehitu dira (+%13,0).
- 2011. urtean gutxitu egin dira: -%7,9 eta 61 milioi euro.
- Azken urtean gutxitu egin dira: -%2,1 eta 15 milioi euro.

correspondiente a los ingresos y gastos propios no financieros, se centra en la estructura del presupuesto no financiero propio y su evolución en el periodo, así como en el comportamiento de los distintos capítulos de ingresos y gastos que lo componen.

Por último, se analiza la evolución en el periodo 2009-2012 del gasto no financiero de gestión propia de cada función presupuestaria. Así obtenemos un análisis de la evolución de dicho gasto y su finalidad.

8.1.1. SUPERÁVIT/DÉFICIT

El primer concepto de "superávit/déficit" al que nos referimos aquí es el de "capacidad/necesidad de financiación" definido en el Sistema Europeo de Cuentas (SEC). En el caso de la DFG se recoge la diferencia entre los derechos reconocidos de los capítulos uno a siete del estado de ingresos y las obligaciones reconocidas de los capítulos uno al siete del estado de gastos, una vez deducida, tanto en ingresos como en gastos, la cuantía correspondiente a los compromisos institucionales. Así se consigue expresar su capacidad de financiación si es positiva y su necesidad de financiación en caso de ser negativa.

En 2012 los **ingresos propios no financieros** han ascendido a 694.112 miles de euros, el 3,2% del PIB guipuzcoano estimado.

A lo largo del periodo 2009-2012 han aumentado un 1,9%: de 681 millones de euros en el primer año a 694 millones. Esta evolución se debe al decrecimiento registrado en los ejercicios 2011 y 2012:

- En 2010 aumenta un 13,0%, al incrementar en 88 millones de euros.
- En 2011 disminuyen: -7,9%, en 61 millones de euros.
- En el último año disminuyen: -2,1%, en 15 millones de euros.



GRÁFICO 8.2. GRAFIKOA
Sarrera eta gastu propio ez-finantzarioaren bilakaera
Evolución de los ingresos y gastos propios no financieros

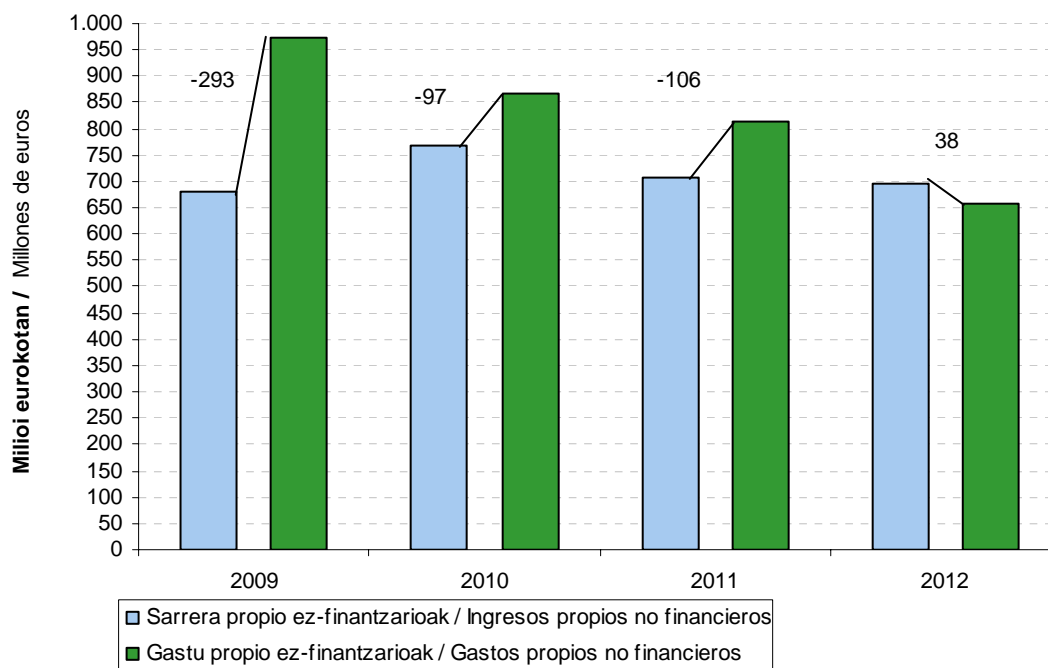

Gastu propio ez-finantzarioek, beren aldetik, 656.124 mila euroko zenbatekoa dute azken ekitaldian, Gipuzkoako BPGren %3,0.

Aztertu diren lau urteetan, gastuak jaitsi egin dira, -%32,7 hain zuzen (2009ko 974 milioi eurotik 2012ko 656 milioi eurora pasa da). Gastuen bilakaerari erreparatuta, hazkunde tasak sarrerarenak eta gastuenak ezberdinak dira, orokorrean:

- 2010ean gastuak 108 milioi euro gutxitu dira (-%11,1).
- 2011an 52 milioi euro gutxitu dira (-%6,0).
- 2012an 158 milioi euro gutxitu dira (-%19,4).

2012an gastu propio ez-finantzarioek izan duten gutxitze handiago hori, sarreraren jaitzieren aldean, saldoan islatzen da argi eta garbi, eta aurreko ekitaldian defizita izatetik (106 milioi euro) superabita izatera pasa gara

Por su parte, los **gastos propios no financieros** han alcanzado los 656.124 miles de euros en el último ejercicio, el 3,0% del PIB del territorio.

En los cuatro años recogidos del periodo, los gastos registran decrecimiento, con una tasa del -32,7% (desde 974 millones de euros en 2009 hasta 656 millones en 2012). La evolución de los gastos muestra unas tasas muy diferentes, en general, a las de los ingresos:

- En 2010 disminuyen 108 millones de euros (-11,1%).
- En 2011 disminuyen 52 millones de euros (-6,0%).
- En 2012 disminuyen 158 millones de euros (-19,4%).

Esta mayor disminución del gasto propio no financiero en 2012 frente al de los ingresos se refleja claramente en el saldo, ya que del déficit del año anterior (106 millones



(38 milioi euro).

Bere bi osagaien portaera dela-eta, bien arteko saldoak (superabit/defizitak) igoera metatua du epealdian:

- 2010ean 196 milioi euro handiago da (+%66,8) eta 293 milioi euroko defizita izatetik 97 milioi euroko defizita izatera pasa da.
- Hurrengo urtean, saldoa 8 milioi jaitسي da (-%8,7).
- 2012an, azkenik, joera aldatu da eta 144 milioi euro igo da saldoa: +%135,9.

de euros) se pasa a superávit (38 millones de euros).

Dado el comportamiento de sus dos componentes, el saldo entre ambos (superávit/déficit) presenta un aumento acumulado en el periodo:

- En 2010 aumenta en 196 millones de euros (+66,8%) y de un déficit de 293 millones de euros pasa a obtener un déficit de 97 millones.
- El siguiente ejercicio, el saldo disminuye en 8 millones: -8,7%.
- Finalmente, en 2012, cambia de tendencia y el saldo aumenta en 144 millones: +135,9%.

GRÁFICO 8.3. GRAFIKOA
Sarrera propio ez-finanzarioen erabileraren bilakaera
Evolución del destino de los ingresos propios no financieros

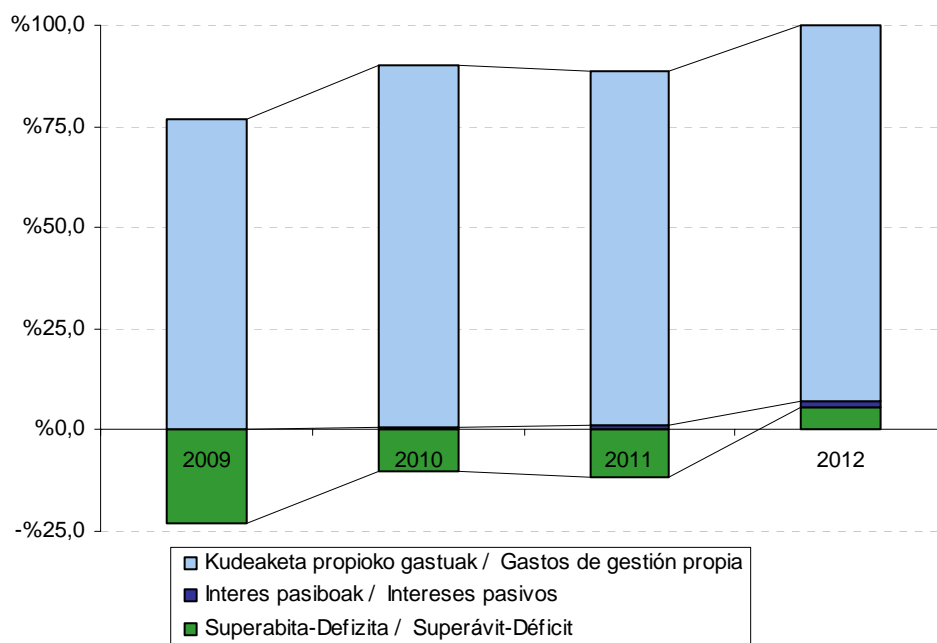

Bilakaera hori 8.3. grafikoan jasotzen da argi eta garbi. Bertan ikus daiteke nola erabili edo banatu diren sarrera propio ez-finanzarioak hiru elementuen artean. Hona hemen zeintzuk diren:

- Zorren interes pasiboai aurre egiteko

Esta evolución aparece claramente recogida en el gráfico 8.3., en el que se muestra el destino o reparto de los ingresos propios no financieros entre los tres elementos:

- La parte de los gastos propios no



erabilitako gastu propio ez-finantzarioak.

- Gainerako gastuak, kudeaketa propioko gastuak deiturikoen parte direnak.
- Aldea edo saldoa, ekitaldiko superabit/defizitari dagokiona.

Aztertutako lau urteetan hauxe ikusten da:

- Kudeaketa propioko gastuak %1,8 gehitu dira epealdian. Horrela, urte oro sarrera propioen %97tik gora dira ekitaldi guztietan.
- Interesen gastuak %112,9 igotzen dira, 2008. urtean sarreraren %0,7 izatetik %1,8 izatera pasatu direlako 2011an.
- Superabita eman da 2008ko ekitaldian (16 milioi euro eta sarreraren %2,0). 2009ko ekitaldian 293 milioi euroko defizita eman da (sarrera propio ez-finantzarioen %43,1) eta 2010eko ekitaldian 97 milioi euroko defizita (sarreraren %12,6). 2011ko ekitaldian aurreko urteko defizita baina handiagoa da, 106 milioi euro (sarreraren %14,9).

Magnitude horiek beste modu batera ere aztertu daitezke, hau da, ekitaldi bakoitzean Gipuzkoak izan duen BPGrekin erlazionatuz, eta haien bilakaera lurraldeko ekonomiaren portaerarekin alderatuz. Txosten honetan, BPGri buruzko zifrak aurreikuspen bat dira 2011ko ekitaldiari dagokionez eta aurrerapen bat 2012rako.

BPGren portzentajeari erreparatuta, honako hau antzematen da epealdian:

- Sarrera ez-finantzarioak oso gutxi aldatzen dira, eta BPGren %3,6 eta %3,2 bitartean kokatzen dira ekitaldi guztietan. Portzentaje baxuena 2012. urteari dagokiona da.
- Kudeaketa propioko gastu ez-finantzarioak jaitziera handi bat izan dute epealdian: 2009. urteko %4,7tik, 2012. urteko %3,0ra. 2009. urtean portzentajea %4,7 arte igotzen da eta 2010. urtean %4,1era jaitzen da. 2011. urtean berriro jaitzen da, %3,8ra, eta

financieros destinada a hacer frente a los intereses pasivos de la deuda.

- El resto de los gastos que forman los denominados gastos de gestión propia.
- La diferencia o saldo que corresponde al superávit/déficit del ejercicio.

En los cuatro años recogidos se produce:

- Un incremento de los gastos de gestión propia (1,8%) que representa más del 97% de los ingresos propios en todos los ejercicios.
- Un incremento del gasto en intereses del 112,9%: del 0,7% de los ingresos en 2008 al 1,8% en 2011.
- Se ha producido superávit en el ejercicio 2008 (16 millones de euros y el 2,0% de los ingresos). En el ejercicio 2009 se produce un déficit de 293 millones de euros (43,1% de los ingresos propios no financieros) y en 2010 un déficit de 97 millones de euros (12,6% de los ingresos). En 2011 se produce un déficit mayor que el ejercicio anterior, 106 millones de euros (14,9% de los ingresos).

Otra forma de analizar estas magnitudes es relacionándolas con el PIB guipuzcoano para cada ejercicio, comparando así su evolución con respecto al comportamiento de la economía del territorio. En este informe, las cifras relativas al PIB corresponden a una previsión para el 2011 y a un avance para el 2012.

En términos de **porcentaje del PIB** se aprecia que a lo largo del periodo:

- Los ingresos no financieros apenas varían en el periodo y representan entre el 3,6% y el 3,2% del PIB en todos los ejercicios, siendo el porcentaje más bajo el correspondiente al ejercicio 2012.
- El gasto no financiero de gestión propia experimenta una importante disminución en el periodo: pasa del 4,7% de 2009 al 3,0% de 2012. En el ejercicio 2009 el porcentaje se dispara hasta el 4,7% y en el año 2010 baja al 4,1%. En el año 2011 baja nuevamente,



2012an epealdiko emaitza baxuena erakusten du (%3,0).

- Interes pasiboek gora egiten dute 2009ko %0,02tik 2012ko %0,05era. 2009an eta 2010ean %0,02 portzentajea erakusten dute interes pasiboek, epealdiko baxuena. 2011an portzentaje altuena erakusten du, %0,06.
- Defizita, horren ondorioz, -%1,4koa da 2009an, 2010ean pixka bat hobera egiten du (-%0,4) eta 2011an mantentzen da (-%0,4). 2012an %0,2ko superabita daukagu.

Kontuan eduki behar den beste magnitude bat "**superabit/defizit primarioa**" da, alegia, sarrera propio ez-finantzarioen eta kudeaketa propioko gastuen arteko diferentzia. Hau da, aurreko superabit/defizit bera da, baina interes pasiboek aurre egiteko gastuak kontuan hartu gabe. Horren ondorioz, ekitaldi guztietan bere zenbatekoa aurreko saldoa baino handiagoa da.

Epealdi osoa hartuta, baina, murrizketa lehen aipatu dugun superabit/defizitarena baino txikiagoa izan da, interes pasiboek eraginez (2009. urtean jaisten dira, 2010. urtean pixka bat igotzen dira eta 2011an gorakada handia izaten dute eta):

- Sarrera propio ez-finantzarioen -%42,4 izatetik 2009. urtean, +%7,0 izatera pasatu da 2012an.
- BPGarekiko: hamasei dezima irabazi ditu, 2009an -%1,4 izatetik +%0,2 izatera pasa baita 2012an (2010ean eta 2011an -%0,4 izan da).

8.4. eta 8.5. grafikoetan bi superabit/defizit mota horien eta Gipuzkoako BPGren arteko erlazioa jaso dugu 2009-2012 epealdiari dagokionez.

8.4. grafikoan ikus daitekeenez, 2009ko superabit/defizitak BPGren -%1,4ko tasa lortzen dute (tasa txikiena). Hurrengo ekitaldietan igotzen da: 2010an soilik -%0,4 izateraino jaisten da, eta 2011. urtean mantentzen da (-%0,4). 2012an tasa asko

al 3,8%, para terminar en el ejercicio 2012 en el punto más bajo (3,0%).

- Los intereses pasivos aumentan desde el 0,02% de 2009 al 0,05% de 2012. Tanto en el ejercicio 2009 como 2010 este porcentaje es del 0,02%, el más bajo del período. En 2011 se alcanza el porcentaje más alto del periodo, 0,06%.
- El déficit, en consecuencia, es del -1,4% en 2009, se recupera un poco en 2010 (-0,4%) y se mantiene en 2011 (-0,4%). En 2012 tenemos un superávit del 0,2%.

Otra magnitud que hay que tener en cuenta es el "**superávit/déficit primario**": la diferencia de los ingresos propios no financieros y los gastos de gestión propia. Es decir, es igual al superávit/déficit anterior sin contar los gastos destinados a los intereses pasivos. Por ello, presenta en todos los ejercicios una cuantía superior al saldo anterior.

En el periodo, no obstante, ha disminuido en menor proporción que el superávit/déficit antes comentado debido a la incidencia de los intereses pasivos, que disminuyen en 2009, para subir un poco en el año 2010 y repuntar en el ejercicio 2011, y:

- Ha pasado de representar el -42,7% de los ingresos propios no financieros en 2009 al +7,0% en 2012.
- Respecto al PIB: aumenta dieciseis décimas, del -1,4% en 2009 al +0,2% de 2012 (-0,4% en 2010 y 2011).

La relación entre los dos tipos de superávits/déficits y el PIB guipuzcoano viene recogida en los gráficos 8.4 y 8.5. para el periodo 2009-2012.

El superávit/déficit (gráfico 8.4.) en 2009 obtuvo la tasa mínima del -1,4% del PIB. Posteriormente mejora: en 2010 baja únicamente el -0,4%, y en 2011 se mantiene (-%0,4). En 2012 mejora sustancialmente y la tasa es positiva del 0,2%, con respecto al PIB.



hobetzen da, BPGren %0,2 positiboa da.

GRÁFICO 8.4. GRAFIKOA
Sarrera eta gastu propio ez-finantzarioak eta superabit/defizita BPGrekiko erlazioan
 Ingresos y gastos propios no financieros y superávit/déficit en relación al PIB



GRÁFICO 8.5. GRAFIKOA
Sarrera propio ez-finantzarioak, kudeaketa propioen gastuak eta superabit/defizit primarioa BPGrekiko erlazioan
 Ingresos propios no financieros, gastos de gestión propia y superávit/déficit primario en relación al PIB



Bi grafikoetan argi ikus daitekeenez, 2010ean sarrerek gorakada izan dute eta gastuak gutxitu egin dira, beraz, aurreko ekitaldiko defizita asko murriztu da

Como se puede apreciar claramente en ambos gráficos, en 2010 aumentan los ingresos y disminuyen los gastos, por lo que se reduce considerablemente el déficit del

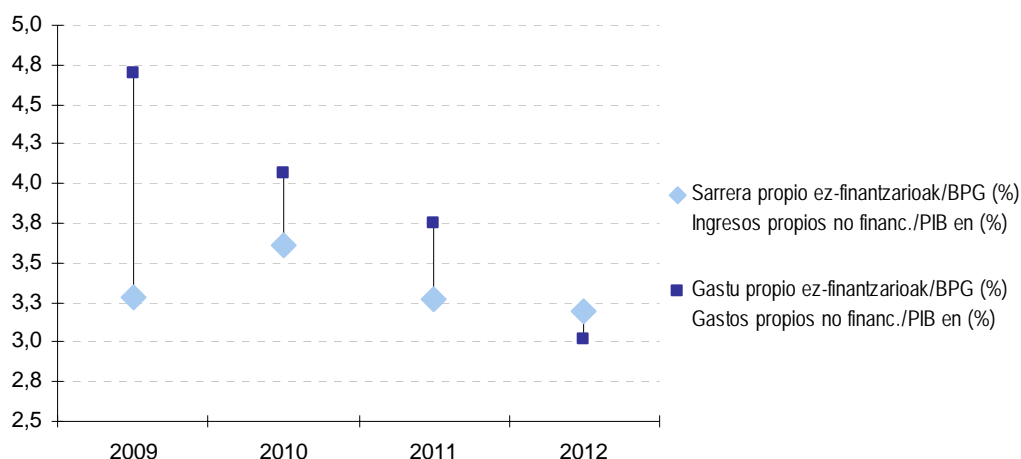
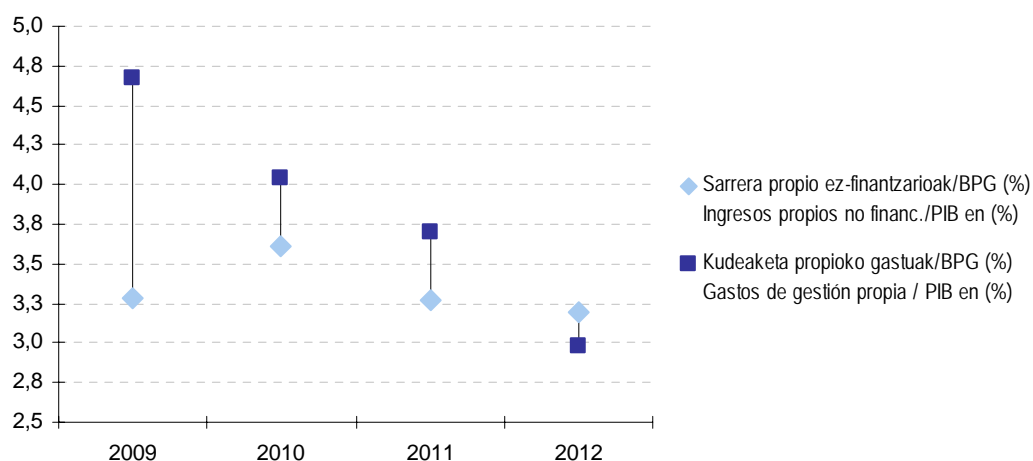

(BPGarekiko portzentajea asko hobetzen da). 2011an gastuak eta sarrerak portzentaje berdinean gutxitu dira, beraz defizita mantentzen da. 2012an gastuak beherakada garrantzitsua izan dute eta sarrerak mantendu, beraz aurreko urtetako defizita superabit bihurtzen da eta, horregatik, BPGarekiko portzentajea igo egin da.

Badago hirugarren saldo bat, **“kutzako superabit/defizit ez-finanzarioa”** deiturikoa, ondoko hauen arteko aldea jasotzen duena:

- Sarreren 1etik 7ra arteko kapituluetan egindako kobrantzak.
- Gastuen 1etik 7ra arteko kapituluetan egindako ordainketak.

Hau da, saldoa kalkulatzen da diruzaintzako fluxuen ikuspegitik. Horretarako, ekitaldian egindako kobrantzak eta ordainketak baino ez dira kontuan hartzen, eskubidea edota obligazioa noiz sortu den alde batera utziz.

2012an kutxako superabit/defizit ez-finanzarioa positiboa izan da, hots, urte horretan 12 milioi euroko superabita izan da. Zenbateko horrek bi kopuru hartzen ditu: 38 milioi euroko superabita batetik eta eragiketa ez-finanzarioen desplazamendu negatibo garbia bestetik, hau da, 26 milioi euro. Kontzeptu honek unean uneko finantzazio ahalmen edo beharra jartzen du agerian.

año anterior (mejora considerablemente su porcentaje respecto al PIB). En 2011 disminuyen los ingresos y los gastos en el mismo porcentaje, por lo que se mantiene el déficit. En 2012 se mantienen los ingresos y disminuyen bastante los gastos, por lo que el déficit de años anteriores se convierte en superávit, aumentando su porcentaje respecto al PIB.

Existe un tercer saldo denominado **“superávit/déficit de caja no financiero”** que recoge la diferencia entre:

- Los cobros realizados correspondientes a los capítulos uno al siete de ingresos.
- Los pagos realizados relativos a los capítulos uno al siete del estado de gastos.

Es decir, se calcula el saldo desde el punto de vista de los flujos de tesorería. Para ello, se tienen en cuenta únicamente los cobros y pagos realizados durante el ejercicio, independientemente del momento en que se generó el derecho y/o la obligación.

En 2012 el superávit/déficit de caja no financiero es positivo, es decir, hay un superávit de caja no financiero de 12 millones de euros. Esta cuantía está formada por los 38 millones de superávit y por una cuantía negativa de 26 millones de euros del desplazamiento neto de operaciones no financieras. Este concepto pone de manifiesto la capacidad o necesidad de financiación coyuntural.



GRÁFICO 8.6. GRAFIKOA
Kutxako saldo ez-finanzarioaren bilakaera
Evolución del saldo de caja no financiero

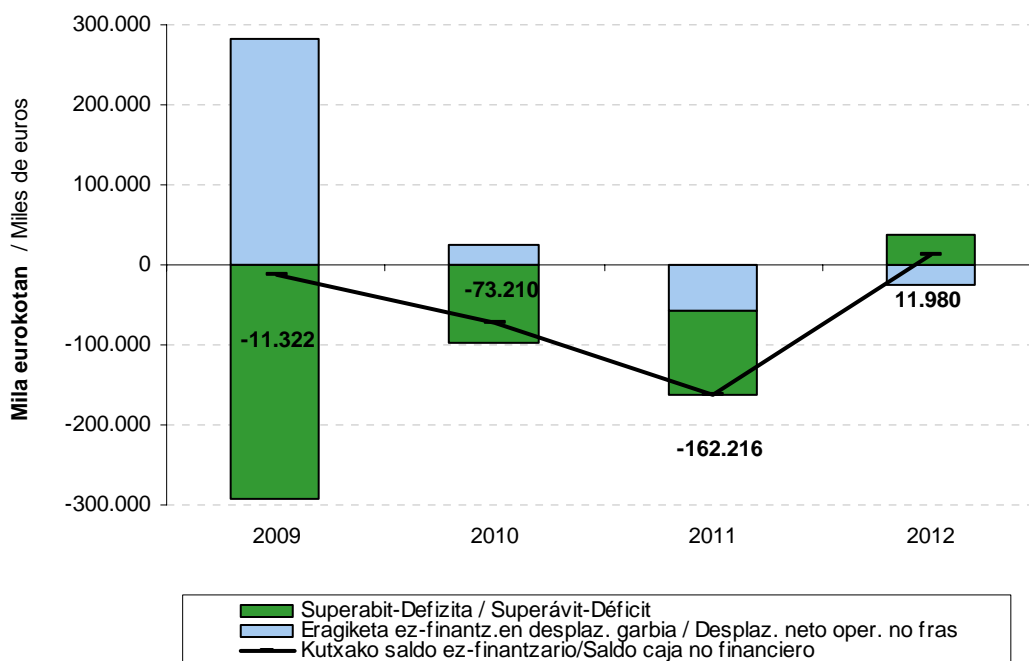

8.6. grafikoan “superabit/defizitaren” eta “kutxako superabit/defizit ez-finanzarioaren” bilakaera ikus daiteke 2009-2012 epealdiari dagokionez. Honako hau nabarmendu daiteke urte horietan:

- 2009an desplazamendu garbiaren ekarpena positiboa da, baina aurrekontuko defizita desplazamendu positiboa baino handiagoa da.
- 2010ean desplazamendu garbien ekarpena negatibo bihurtzen da. Aurrekontuko defizita desplazamendu negatiboa baino handiagoa da, gainera.
- 2011an desplazamendu garbien ekarpena negatiboa izaten jarraitzen du eta baita ere aurrekontuko defizita desplazamendu negatiboa baino handiagoa da.
- 2012an desplazamendu garbien ekarpena negatiboa izaten jarraitzen du baino aurrekontuko superabita desplazamendu negatiboa baino handiagoa da.

En el gráfico 8.6. se recoge la evolución tanto del “superávit/déficit” como del “superávit/déficit de caja no financiero” referido al periodo 2009-2012. En estos años cabe destacar:

- En 2009, la aportación del desplazamiento neto es positiva, pero el déficit presupuestario es superior al desplazamiento neto positivo.
- En 2010, la aportación del desplazamiento neto se convierte en negativa. Además, el déficit presupuestario es superior al desplazamiento neto negativo.
- En 2011, la aportación del desplazamiento neto sigue siendo negativo y también el déficit presupuestario es superior al desplazamiento neto negativo.
- En 2012, la aportación del desplazamiento neto sigue siendo negativo, pero el superávit presupuestario es superior al desplazamiento neto negativo.



8.1.2. EMAITZA FINANZARIOA ETA ZORRA

Gipuzkoako Foru Aldundiak tresna finantzario desberdinak erabiltzen ditu eskura dauzkan diru baliabideak denboran zehar ahal den ondoen aplikatzeko:

- Kutxako defizit ez-finantzarioa dagoen ekitaldian pasibo finantzarioak gehitu egiten dira edota aktibo finantzarioak murrizten.
- Kutxako superabit ez-finantzarioa sortzen denean, pasibo finantzarioak murrizten dira edota aktibo finantzarioak gehitzen.
- Normalean mugimendu finantzario desberdinen arteko konbinazioa gertatzen da:
 - Defizitaren kasuan, Foru Aldundiaren Egoera Finantzario Garbia murriztea dakarte (aktibo finantzarioak ken pasibo finantzarioak).
 - Superabitaren kasuan, berriz, Egoera Finantzario Garbia gehitzen dute.

2012. urtean GFaren Egoera Finantzario Garbia 12 milioi eurotan hobetu da, hain zuzen ere, kutxako superabita ez-finantzarioak ekitaldian lortu duen zenbatekoan. Emaidza hori hainbat mugimendu finantzarioen ondorioz gertatu da, eta batik bat ondoko hauek direla eta:

- Aktibo finantzarioan: saldo erabilgarria eta partaidetzak eta emandako maileguak jaitsi egin dira. Nahiz eta aurrekontuz kanpoko bestelako aktiboak igo egin diren, batera hartuta, jaitziera 83 milioi eurokoa da.
- Pasibo finantzarioan: jesapenak eta jasotako maileguen zenbatekoa jaitsi egin da, finantza entitateen maileguena (-84 milioi), batez ere. Guztira, 95 milioi euro jaitsi dira, jaitziera hau aurreko ekitaldiko 187 milioiko igoera baino askoz txikiagoa delarik.

8.1.2. RESULTADO FINANCIERO Y DEUDA

La Diputación Foral de Gipuzkoa utiliza diferentes instrumentos financieros para optimizar la asignación intertemporal de recursos:

- En el ejercicio en el que se produce un déficit de caja no financiero aumentan los pasivos financieros y/o disminuyen los activos financieros.
- Cuando se genera un superávit de caja no financiero disminuyen los pasivos financieros y/o aumentan los activos financieros.
- Más frecuentemente se produce una combinación de diferentes movimientos financieros que:
 - En el caso del déficit dan lugar a una disminución de la Posición Financiera Neta de la Diputación Foral (activos financieros menos pasivos financieros).
 - En el caso del superávit, a un aumento de su Posición Financiera Neta.

En 2012 se produce una mejora de la Posición Financiera Neta de la DFG por importe de 12 millones de euros, es decir, por la cuantía correspondiente al superávit de caja no financiero alcanzado en el ejercicio. Este resultado final se obtiene a partir de diversos movimientos financieros, cuyos principales componentes han sido:

- En el activo financiero: disminución del disponible y de las participaciones y préstamos concedidos. Aunque otros activos no presupuestarios aumentan, en conjunto disminuyen en 83 millones de euros.
- En el pasivo financiero: disminución de los empréstitos y préstamos recibidos, concretamente de los préstamos de entidades financieras (-84 millones). En conjunto disminuyen en 95 millones de euros, importe infinitamente inferior al aumento de 187 millones del ejercicio anterior.



GRÁFICO 8.7. GRAFIKOA
Gipuzkoako Foru Aldundiaren Egoera Finantzario Garbiaren bilakaera
 Evolución de la Posición Financiera Neta de la Diputación Foral de Gipuzkoa



GRÁFICO 8.8. GRAFIKOA
Gipuzkoako Foru Aldundiaren Egoera Finantzario Garbiaren bi osagaien bilakaera
 Evolución de los dos componentes de la Posición Financiera Neta de la Diputación Foral de Gipuzkoa



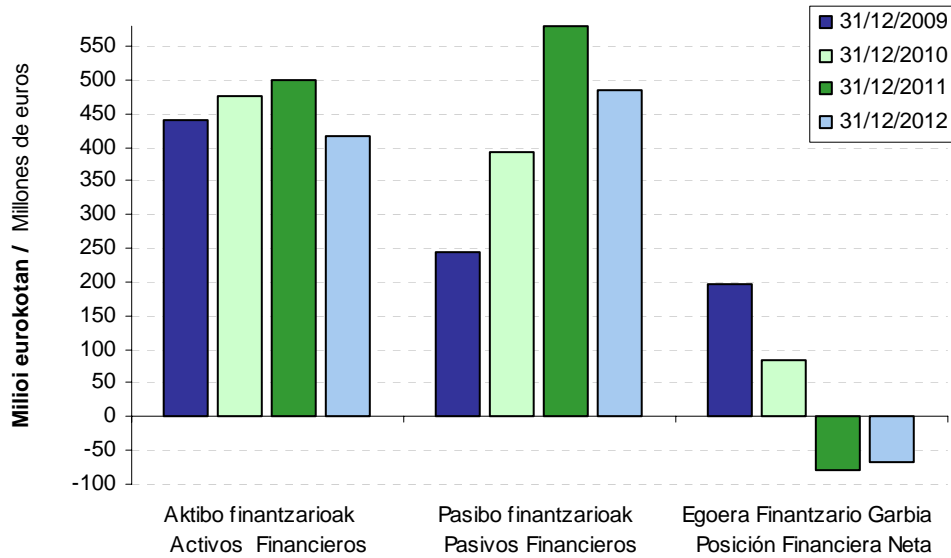
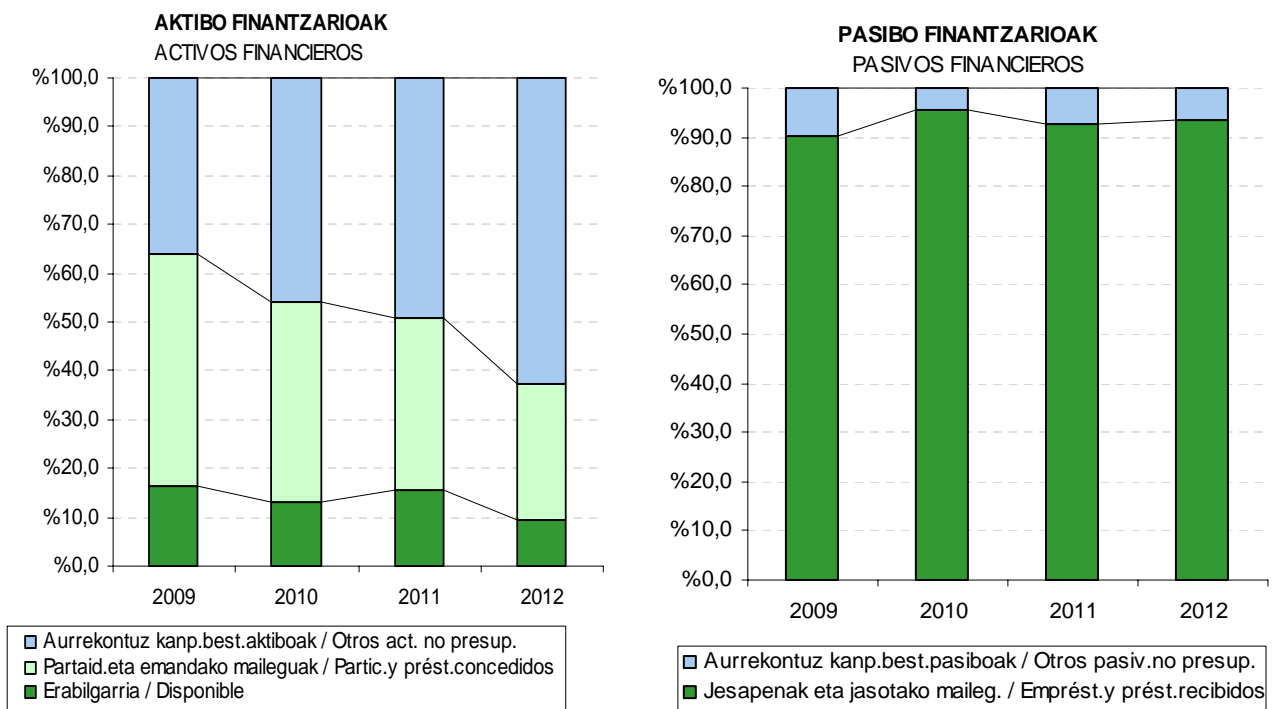

Egoera finantzario garbiak 2009-2012 epealdian izan duen bilakaera aztertzen badugu, honako hau ikus daiteke:

- Pasibo finantzarioek gora egin dute epealdian, batez ere "Jesapenak eta jasotako maileguak" apartatuan. 2009an jaitsiera eman da (63 milioi eurokoa). 2010ean 149 milioi euro igo da eta 2011an ere igoera eman da, 187 milioi euro. 2012an jaitsiera eman da, 95 milioi euro.
- Aktibo finantzarioek gora eta behera egin dute epealdian. 2010ean (+34 milioi) eta 2011an (+25 milioi) gora egin dute, eta 2009an (-74 milioi) eta 2012an (-83 milioi) behera.
- Bien arteko eragina: 2009az geroztik, egoera finantzario garbia txartuz joan da urtetik urtera, eta 2011an 162 milioi euroko jaitsiera izan du. 2012an hobera egin du eta 12 milioi euroko igoera izan du.

Egoera finantzario garbiaren analisisa egitean interesgarria izaten da osagai bakoitza bere urteko bariazioaren arabera aztertzea, hau da, ekitaldiaren hasieratik amaiera bitartean zein diferentzia dagoen ikustea. Era horretan aztertu daiteke zein saldo sortu diren ekitaldi bakoitzean eta nola sortu diren. Kontuan eduki behar da, baita ere, urte bakoitzeko egoera finantzario garbiaren bariazioa ekitaldiko kutzako superabit/defizit ez-finantzarioarekin bat datorrela.

Analisi horrek erakusten du epealdiko egoera finantzario garbia beherantz doala 2009-2011 epealdian eta 2012an joera aldatzen da eta hobera egiten du. 2009an 11 milioiko jaitsiera izan du eta 198 milioiko kopurua lortzen du. 2010eko 115 milioiko jaitsieraren ondorioz 83 milioiko kopurua lortzen du eta 2011an 162 milioiko jaitsieraren ondorioz lurra jotzen du, -80 milioira iritsiz. 2012an joera aldatzen da, 12 milioi igotzen da, -68 milioira iritsiz.

Si analizamos la evolución de la posición financiera neta en el periodo 2009-2012, podemos observar:

- Un aumento en el periodo de los pasivos financieros, sobre todo el apartado de "Empréstitos y Préstamos recibidos". Comenzamos el periodo con una disminución de 63 millones de euros (año 2009). En 2010 sube en 149 millones de euros y en 2011 vuelve a subir en 187 millones de euros. Se produce una disminución en 2012, con un total de 95 millones de euros.
- Los activos financieros muestran altibajos con aumentos en 2010 (+34 millones) y 2011 (+25 millones), y descensos en 2009 (-74 millones) y 2012 (-83 millones).
- El efecto conjunto: a partir de 2009 la posición financiera neta ha ido empeorando cada ejercicio hasta tener un descenso de 162 millones en el ejercicio 2011. En 2012 mejora la situación con un aumento de 12 millones de euros.

Dentro del análisis de la posición financiera neta resulta interesante estudiar cada componente en base a su variación anual, es decir, la diferencia entre su situación al inicio del ejercicio y al final del mismo. Así se analiza qué saldos y cómo se han generado en cada ejercicio. También ha de tenerse en cuenta que la variación de la posición financiera neta de cada año coincide con el superávit/déficit de caja no financiero del ejercicio.

Con este análisis se aprecia que la posición financiera neta del periodo es descendente hasta 2011, para mejorar y cambiar la tendencia en 2012. En 2009 disminuye en 11 millones y alcanza la cifra de 198 millones. En 2010 vuelve a disminuir en 115 millones para alcanzar la cifra de 83 millones y en 2011 se desploma, disminuye en 162 millones para alcanzar la cifra negativa de 80 millones. En 2012 cambia la tendencia, aumenta en 12 millones para alcanzar una cifra negativa de 68 millones.



Urtez urteko bariazioek portaera desberdina dute aztertu den epealdian (8.9 grafikoa):

- Pasibo finantzarioek, gehienbat "Jesapenak eta jasotako maileguak" 1996tik aurrera izan duen saldo positibo handiena izan du 2008an, 199 milioi euro. 2009an jaitsiera eduki dute (63 milioi), eta 2010. urtean 149 milioietan igotzen da. 2011. urtean pasibo finantzarioek 187 milioiko gorakada izan dute, eta 2012an 95 milioi euro jaisten dira.
- Aktibo finantzarioak epealdiko mailarik baxuena lortzen dute 2012an. 2009an jaitsiera ematen da eta 2010ean eta 2011an igoera ematen da.
- Horren ondorioz, egoera finantzario garbiaren beherako joerak ditu epealdian: 2009an 11 milioi jaisten da, 2010ean 115 milioi jaisten da, eta 2011an jaitsiera handiena jasan du, 162 milioi. 2012an joera aldatzen da eta 12 milioi igotzen da.

Las variaciones anuales producidas en el periodo (gráfico 8.9.) presentan distinto comportamiento:

- Los pasivos financieros, en su mayoría "Empréstitos y Préstamos recibidos": tienen el mayor saldo positivo de la serie (desde 1996) en 2008, con 199 millones. En 2009 se produce disminución (63 millones), y en 2010 aumentan en 149 millones. En el ejercicio 2011 los pasivos financieros experimentan un aumento de 187 millones de euros, para disminuir en el ejercicio 2012 en 95 millones de euros.
- Los activos financieros: alcanzan el mínimo del periodo en 2012. Descienden en 2009 y aumentan en 2010 y 2011.
- En consecuencia, la posición financiera neta presenta importantes descensos en el periodo: en 2009 desciende 11 millones, en 2010 desciende 115 millones, y en 2011 tiene lugar el mayor descenso, 162 millones de euros. En 2012 cambia de tendencia y aumenta 12 millones.



GRÁFICO 8.9. GRAFIKOA

GFaren Egoera Finantzario Garbiaren eta bere osagaien bariazioaren bilakaera
 Evolución de la variación de la Posición Financiera Neta de la DFG y de sus componentes

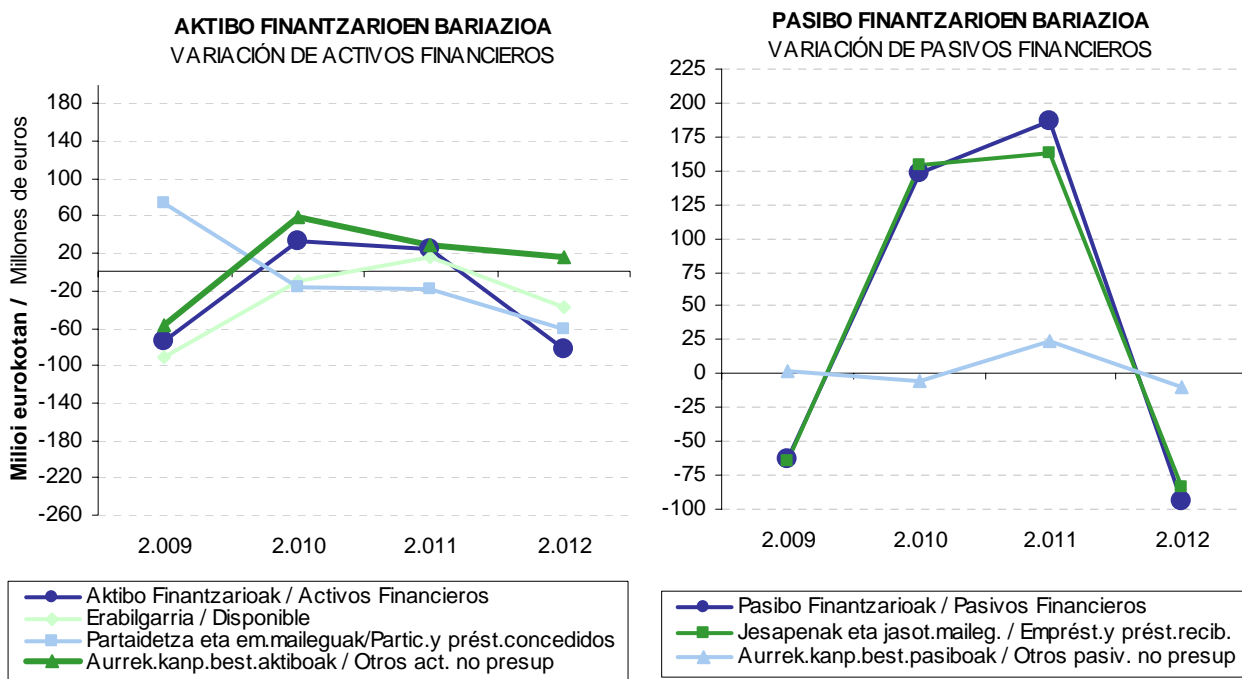

EGOERA FINANTZARIO GARBIAREN BARIAZIOA
 VARIACIÓN DE LA POSICIÓN FINANCIERA NETA

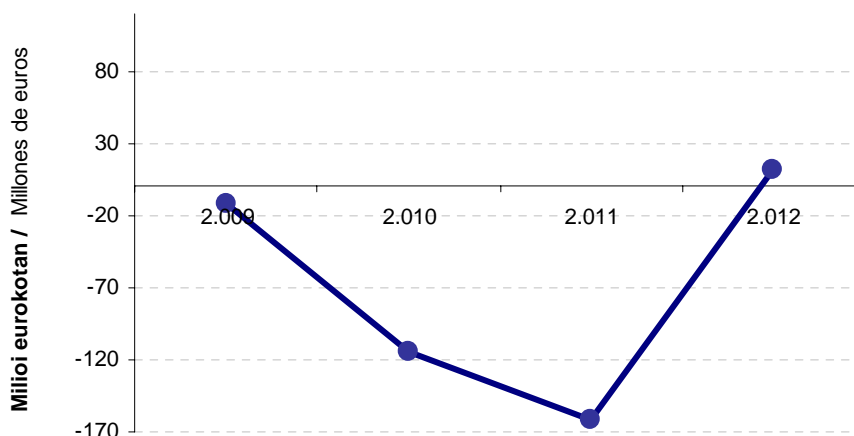



8.1.3. SARRERA ETA GASTU PROPIO EZ-FINANZARIOEN EGITURA

Aurrekontu propio ez-finanzarioaren egitura aztertzean bi eragiketa mota bereizten ditugu, bai sarreretan eta bai gastuetan:

- Eragiketa arruntak.
- Kapital eragiketak.

Era berean, sarrera arrunt propioen barruan honako hauek bereizten dira:

- Jasotako transferentzia arruntak (4. kapitulua).
- Ondare sarrerak (5. kapitulua).
- Zerga sarrerak (1etik 3ra arteko kapituluak), eta hauen barruan:
 - Zerga itundu propioak, hau da, zerga itunduak ken erakundeekiko konpromisoen zenbatekoa.
- Gainerako zerga sarrerak.

Gastu arrunt propioen artean ondoko hauek ditugu:

- Finantza gastuak (3. kapitulua).
- Kudeaketa gastuak, honela osatuak:
 - Langileria gastuak (1. kapitulua).
 - Ondasun arrunt eta zerbitzuen erosketa (2. kapitulua).
 - Transferentzia arrunt propioak, hau da, transferentzia arruntak (4. kapitulua) ken erakundeekiko konpromisoen zenbatekoa.

Epealdiko **sarrera arrunt propioak** honela banatu dira:

- Portzentajerik handiena zerga itundu propioek metatu dute: %80,8 eta %85,5 bitartean.
- Transferentzia arruntak %10,9 eta %15,7 inguru dira.
- Itundu gabeko beste zergak sarreraren %3,0 eta %6,0 bitartean dabilta.
- Ondare sarrerak dira garrantzi gutxien dutenak: %0,1 eta %0,2 bitartean.

8.1.3. ESTRUCTURA DE LOS INGRESOS Y GASTOS PROPIOS NO FINANCIEROS

Al analizar la estructura del presupuesto propio no financiero distinguimos, tanto para ingresos como para gastos, entre:

- Las operaciones corrientes.
- Las operaciones de capital.

Dentro de los ingresos corrientes propios diferenciamos entre:

- Transferencias corrientes recibidas (capítulo 4).
- Ingresos patrimoniales (capítulo 5).
- Ingresos tributarios (capítulos 1 a 3) y dentro de estos:
 - Los tributos concertados propios: los tributos concertados menos el importe de los compromisos institucionales.
 - El resto de ingresos tributarios.

Los gastos corrientes propios se dividen entre:

- Los gastos financieros (capítulo 3).
- Los gastos de gestión, formados por:
 - Gastos de personal (capítulo 1).
 - Compra de bienes corrientes y servicios (capítulo 2).
 - Transferencias corrientes propias: transferencias corrientes (capítulo 4) menos la cuantía de compromisos institucionales.

Los **ingresos corrientes propios** del periodo se distribuyen de la siguiente forma:

- Los tributos concertados propios son el concepto con mayor concentración: entre el 80,8% y el 85,5%.
- Las transferencias corrientes suponen entre el 10,9% y el 15,7%.
- Los otros tributos no concertados varían entre el 3,0% y el 6,0% de los ingresos.
- Los ingresos patrimoniales son el concepto con menor representatividad: entre el 0,1% y el 0,2%.



2009 eta 2012 bitartean sarrera arrunt propioak %7,5 handitu dira. Hazkunderik handiena 2010. urtean (+%14,5) ageri da. 2011. urtean %6,3 jaisten dira (jaitsiera bakarra). 2012ko sarrera horien osagai guztiak igo egin dira, transferentzia arruntak ezik, baina igoera portzentajeak oso ezberdinak dira:

- Zerga itundu propioak %2,1 igo dira
- Itundu gabeko beste zergak igo egin dira (%77,7).
- Transferentzia arruntak %26,4 jaitzi dira eta ondare sarrerak %45,5 igo dira.

Entre 2009 y 2012 los ingresos corrientes propios han aumentado un 7,5%. El mayor incremento corresponde a 2010 (+14,5%). En el año 2011 disminuye el 6,3% (único descenso). Todos los conceptos que forman estos ingresos de 2012, excepto las transferencias corrientes, muestran incremento, pero con porcentajes muy diferentes:

- Los tributos concertados propios crecen el 2,1%.
- Los otros tributos no concertados aumentan (77,7%).
- Las transferencias corrientes disminuyen el 26,4% y los ingresos patrimoniales incrementan el 45,5%.

GRÁFICO 8.10. GRAFIKOA

Sarrera eta gastu arrunt propioen egitura

Estructura de los ingresos y gastos corrientes propios

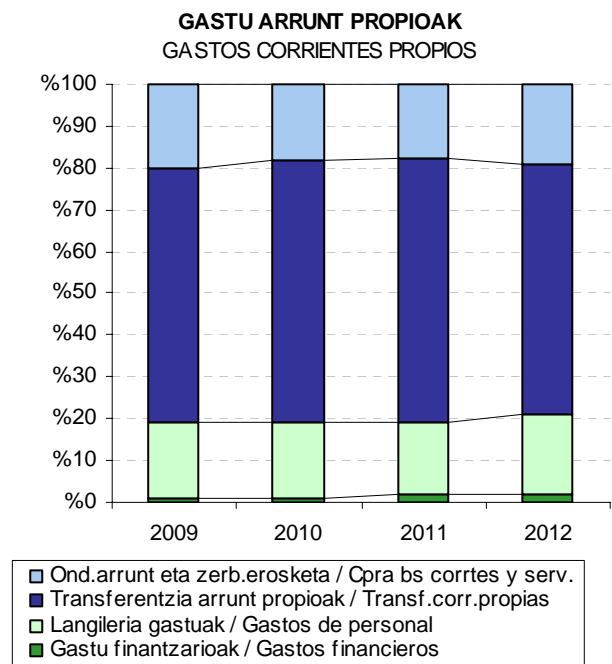
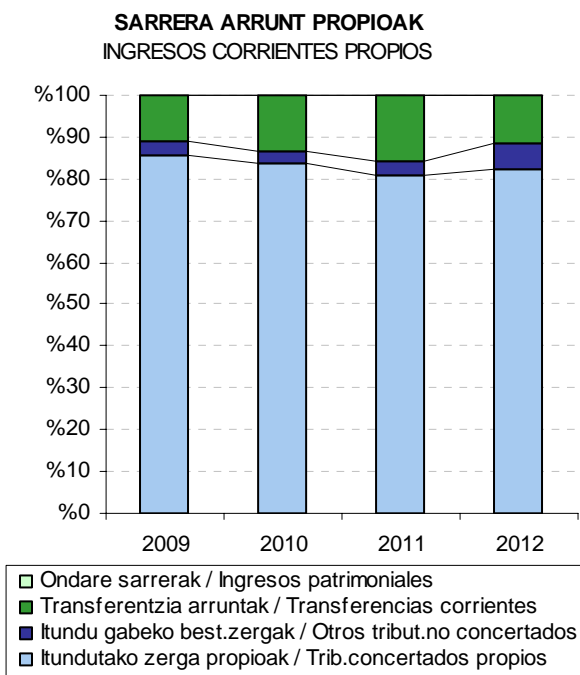

Gastu arrunt propioetan, ordea, kontzeptu bakoitzaren partaidetza banatuago dago:

- Gastu finantzarioek garrantzia handitzen dute epealdian, eta 2009.

En los gastos corrientes propios, en cambio, la participación de cada concepto se encuentra más repartida:

- Los gastos financieros aumentan su importancia en el periodo: del 0,8% de



urtean gastuen %0,8 izatetik %2,0 izatera pasatu dira 2012an.

- Transferentzia arrunt propioak epealdiko gastu arrunt propioen erdia baino gehiago dira: %59,6 eta %63,2 bitartean.
- Langileria gastuek %17,2 eta %19,3 bitartean metatzen dute.
- Ondasun arrunten eta zerbitzuen erosketak 2011ko %17,5etik 2009ko %20,2ra bitartean mugitzen dira.

Aztertutako lau urteetan gastuek %5,5eko jaitsiera metatua dute:

- 2010ean hazkunde dute (%1,3), eta tasarik handiena transferentzia arrunt propioen kapituluak izan du (%4,1).
- 2011an hazkunde handiagoa dute (%6,1), eta tasarik handiena gastu finantzarioen kapituluak izan du (%165,2).
- 2012an behera egin dute (-%12,1), eta tasa negatibo handiena transferentzia arrunt propioen kapituluak izan du (-%17,1).

los gastos en 2009 al 2,0% en 2012.

- Las transferencias corrientes propias suponen más de la mitad de los gastos corrientes propios en el periodo: entre el 59,6% y el 63,2%.
- Los gastos de personal concentran entre el 17,2% y el 19,3%.
- Las compras de bienes corrientes y de servicios varían entre el 17,5% de 2011 y el 20,2% de 2009.

Los gastos en los cuatro ejercicios del periodo recogido muestran una disminución acumulada del 5,5%:

- En 2010 aumenta (+1,3%). Las transferencias corrientes propias son el capítulo de mayor incremento (+4,1%).
- En 2011 aumenta más (+6,1%). Los gastos financieros son el capítulo de mayor incremento (+165,2%).
- En 2012 disminuye (-12,1%). Las transferencias corrientes propias son el capítulo de mayor descenso (-17,1%).

GRÁFICO 8.11. GRAFIKOA

Sarrera eta gastu arrunt propioen eta aurrezkiaren bilakaera
Evolución de los ingresos y gastos corrientes propios y del ahorro

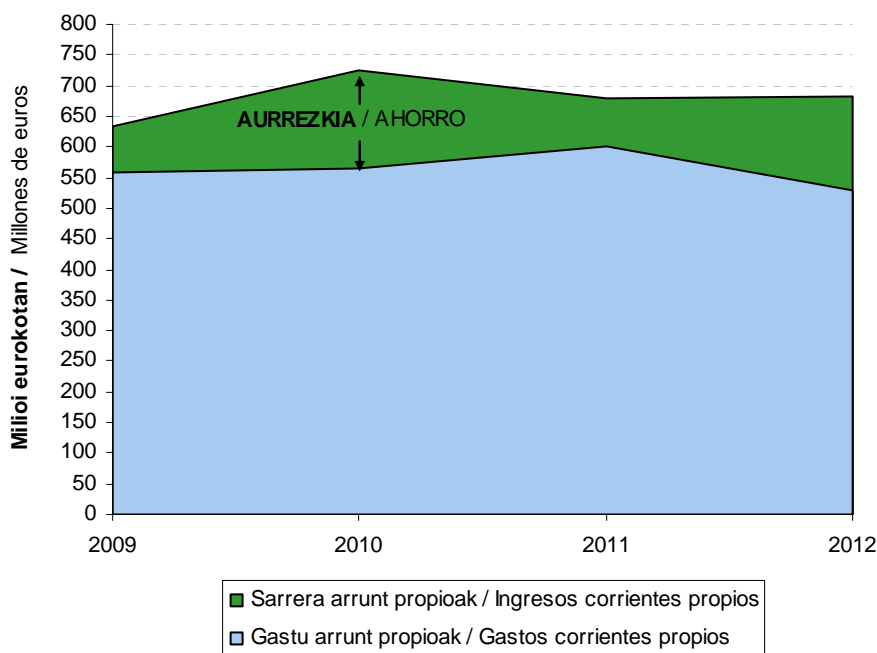



Sarrera arrunt propioei gastuak kentzen bazaizkie ekitaldiko **aurrezkie** lortzen da. 8.11 grafikoa ikus daitekeenez, aurrezkiak gorabeherak izan ditu epealdian, 2009. urtean minimora iristen da eta 2010. urtean kopururik handiena lortzen da:

- Kopururik handiena 2010. urtean lortu du: 161 milioi euro.
- 2009. urtean bere minimora iristen da: 77 milioi euro.
- 2011. urtean 81 milioiko aurrezkie lortu du, eta 2012. urtean berriro 155 milioira igo da.

Bestalde, aurrezkie sarrera arrunt propioekin erlazionatuz gero, agerian jartzen da azken urtean egoera hobetu egin dela. Zehazki esanda, 2009an %12,1 izatetik %22,7 izateraino handitu da azken ekitaldian.

Aurrekontu propio ez-finantzarioaren egituraren beste zatia, **kapital eragiketak** alegia, sarrera eta gastuen 6. eta 7. kapituluak osatzen dute. Analisia egiterakoan, honela taldekatu ditugu:

- Inbertsio garbia, hau da, egindako inbertsioen eta inbertsioak besterentzearen arteko diferentzia.
- Ordaindutako kapital transferentziak.
- Jasotako kapital transferentziak.

Inbertsio garbia %74,0 jaitsi da epealdian, eta 2009an 292 milioi eurokoa izatetik 76 milioi eurokoa izatera pasatu da 2012an. Epealdian beherakadak gertatu dira 2010ean (-%32,5), 2011an (-%27,1) eta 2012an (-%47,1).

Ordaindutako kapital transferentziak, beren aldetik, %58,1 jaitsi dira epealdian. Zenbatekoen bariazioak handiak dira: 124 milioi eurotik 2009an 52 milioi eurora igaro da 2012an. Epealdian beherakadak gertatu dira 2010ean (-%16,2), 2011an (-%32,8) eta 2012an (-%25,5).

Si a los ingresos corrientes propios se le restan los gastos se obtiene el **ahorro** del ejercicio. Como se puede apreciar en el gráfico 8.11., el ahorro presenta altibajos en el periodo, con su mínimo en 2009, y su máximo en 2010:

- En 2010 obtiene el máximo con 161 millones.
- En 2009 alcanza su mínimo con 77 millones de euros.
- En 2011 obtiene 81 millones de ahorro, y en 2012 sube nuevamente hasta los 155 millones.

Por otro lado, si relacionamos el ahorro con los ingresos corrientes propios, en el último ejercicio se da una mejora considerable. Concretamente de suponer el 12,1% en 2009, se ha incrementado hasta el 22,7% obtenido en 2012.

La otra parte de la estructura del presupuesto propio no financiero, **las operaciones de capital**, está compuesta por los capítulos 6 y 7 de ingresos y gastos. Para realizar el análisis, los agrupamos de la siguiente manera:

- La inversión neta: diferencia entre las inversiones realizadas y la enajenación de inversiones.
- Las transferencias de capital pagadas.
- Las transferencias de capital recibidas.

La **inversión neta** ha decrecido a lo largo del periodo un 74,0%, y de 292 millones de euros en 2009 se ha situado en 76 millones en 2012. En los años recogidos se han producido descensos, -32,5% en 2010, -27,1% en 2011 y -47,1% en 2012.

Por su parte, las **transferencias de capital pagadas** han disminuido un 58,1% en el periodo. Las variaciones cuantitativas producidas pasan a ser significativas, ya que han pasado de 124 millones de euros en 2009 a 52 millones en 2012. En los años recogidos se han producido descensos, -16,2% en 2010, -32,8% en 2011 y -25,5% en 2012.



Aldundiko inbertsioaren kanpoko finantzazioa, hau da, **jasotako kapital transferentziak**, %75,2 jaitsi dira: 46 milioi eurotik 2009an 11 milioi eurora pasatu da 2012an. Epealdiko urte guztietan jaitsiera gertatu da, eta 2012an eman da jaitsiera handiena (-%58,1 eta 16 milioi euro). Sarrera propio ez-finantzarioen aurrean duen pisua 2009ko %6,8tik 2012ko %1,7ra bitartean dabil.

Aurrekontu propio ez-finantzarioaren emaitza kalkulatzeko, hau da, **ekitaldiko superabit edo defizita** ezagutzeko, bi zatiak elkartu behar ditugu (aurrekontu arrunta eta kapital eragiketak) eta sarrerak eta gastuak modu honetara bereziti:

- Aurrezkiari (aurrekontu arruntaren saldoari) jasotako transferentziak gehituz.
- Inbertsio garbiak eta ordaindutako kapital transferentziak batuz.

Bi magnitude horien arteko aldeak ekitaldiko superabit edo defizita ematen digu, 8.12 grafikoa ikus daitekeena.

La financiación externa de la inversión foral, las **transferencias de capital recibidas**, han disminuido en un 75,2%: de 46 millones de euros en 2009 a 11 millones en 2012. En todos los ejercicios del periodo se ha producido una disminución y en el año 2012 se da el mayor descenso (-58,1% y 16 millones de euros). Su peso frente a los ingresos propios no financieros varía entre el 6,8% de 2009, y el 1,7% de 2012.

Para calcular el resultado del presupuesto propio no financiero, es decir, **el superávit o déficit del ejercicio**, hemos de agrupar ambas partes (el presupuesto corriente y las operaciones de capital) diferenciando los ingresos y los gastos de la siguiente manera:

- Agregamos al ahorro (saldo del presupuesto corriente) las transferencias de capital recibidas.
- Sumamos las inversiones netas y las transferencias de capital pagadas.

La diferencia entre ambas magnitudes nos da como resultado el superávit o déficit del ejercicio, recogido en el gráfico 8.12.

GRÁFICO 8.12. GRAFIKOA

Aurrekontu propio ez- finantzarioaren emaitzaren bilakaera
Evolución del resultado del presupuesto propio no financiero

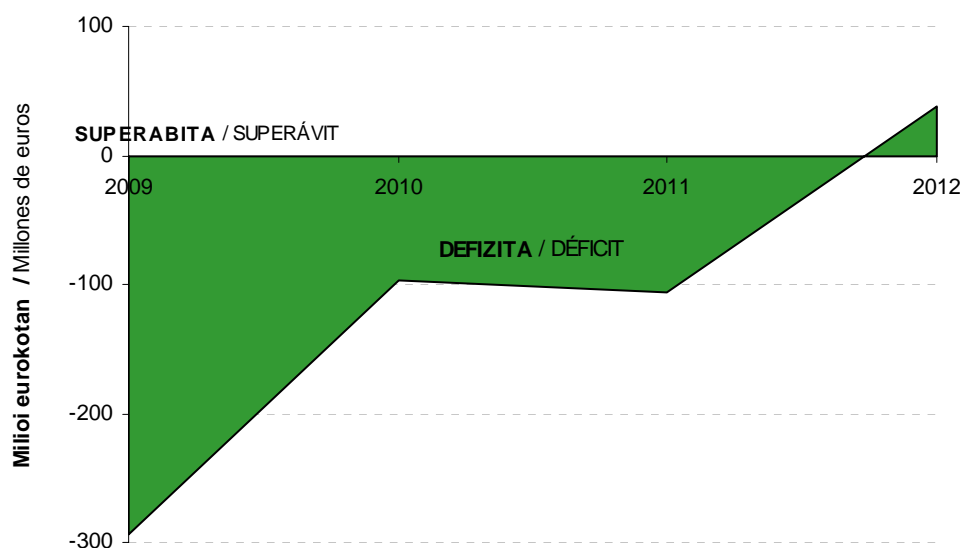



Saldo honek, kapitulu honetako lehen apartatuan jada aztertu denak, superabita erakusten du azkeneko ekitaldian eta defizita aurreko hiru urtetan (-293, -97 eta -106 milioi euro):

- Aurrezkiak %101,6 hazi dira, baina jasotako kapital transferentziak %75,2 jaitsi direnez, batera hartuta, %35,1 handitu dira.
- Inbertsioak eta ordaindutako kapital transferentziak jaitsi egin dira: %69,2.

Aurrekontu propio ez-finanzarioaren egitura aztertzerakoan interesgarria gertatzen da 8.13 grafikoa ageri diren ondorengo ratioak nabarmentzea:

- Aurrezkiak sarrera arrunt propioekin erlazionatzen duena.
- Inbertsio garbia kudeaketa propioko gastu arruntekin erlazionatzen duena.
- Aldundiaren baliabide propioekin finantzatutako inbertsioak jasotzen dituenak. Hau da, bi hauek erlazionatzen dituenak:
 - Kanpoko finantzaziorik gabeko inbertsioak (inbertsio garbiak - jasotako kapital transferentziak).
 - Kudeaketa propioko gastu arruntak.

Este saldo, ya analizado en el primer apartado del capítulo, muestra superávit en el último ejercicio y déficit los tres anteriores (-293, -97 y -106 millones de euros):

- El ahorro ha aumentado un 101,6%, tasa corregida por la disminución del 75,2% de las transferencias de capital recibidas. En conjunto han aumentado un 35,1%.
- Las inversiones y las transferencias de capital pagadas han disminuido: 69,2%.

A la hora de analizar la **estructura del presupuesto propio no financiero** resulta interesante resaltar los siguientes ratios recogidos en el gráfico 8.13.:

- El que relaciona el ahorro con los ingresos corrientes propios.
- El que relaciona la inversión neta con los gastos corrientes de gestión propia.
- El que recoge la parte de las inversiones financiada con los recursos propios de la diputación. Es decir, la relación entre:
 - Las inversiones sin financiación externa (inversiones netas - transferencias de capital recibidas).
 - Los gastos corrientes de gestión propia.



GRÁFICO 8.13. GRAFIKOA
Kudeaketa propioko gastuaren egituraren ratio nagusiak
Principales ratios de la estructura del gasto propio de gestión

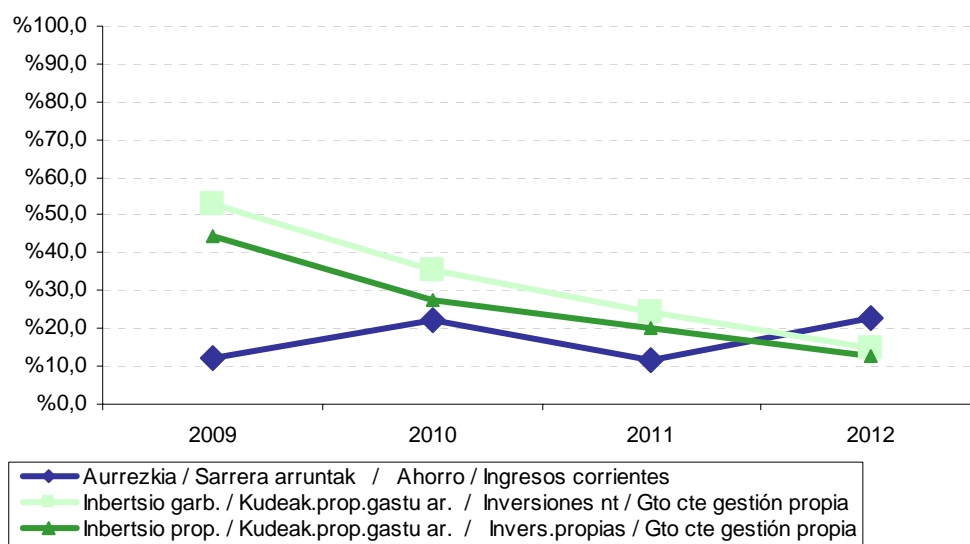

Aurrezkiak sarrera arrunt propioetan duen partaidetza aztertzean datu hauek geratzen dira agerian epealdian zehar:

- 10,1 puntu portzentualeko bariazio negatiboa egon da 2010. urtean, 10,4 puntu portzentual negatibo 2010. urtean eta 10,9 puntu portzentual positibo azken urtean: %11,8 2011an eta %22,7 2012an.

Inbertsio garbiak eta kudeaketa propioko gastu arruntak erlazionatzen dituen **ratioak** baditu aurrekoarekiko aldeak:

- Tarte handitu egiten da: 38,1 puntu portzentualekoa da, 2009ko %52,8tik 2012ko %14,7ra pasatzen delako.
- Murrizketa garrantzitsua eta irmoa epealdian: 2010ean 17,6 puntu galdu ditu, 2011an 10,7 puntu galdu eta 2012an 9,8 puntu galtzen ditu.

Azken **ratioak inbertsio propioa eta kudeaketa propioko gastu arrunta** erlazionatzen ditu. Aurreko inbertsio garbiari

Al analizar el **ahorro en términos de participación de ingresos corrientes propios**, ya comentado anteriormente, se aprecia que en el periodo presenta:

- Una variación de 10,1 puntos porcentuales negativos en 2010, 10,4 puntos porcentuales negativos en 2011 y 10,9 puntos porcentuales positivos en el último año: desde el 11,8% de 2011 al 22,7% de 2012.

El **ratio** que relaciona las **inversiones netas** con los **gastos corrientes de gestión propia** presenta diferencias con el anterior:

- Mayor amplitud de intervalo: 38,1 puntos porcentuales desde el 52,8% de 2009 al 14,7% del 2012.
- Descenso importante y constante en el periodo: desciende en 17,6 puntos en 2010, desciende en 10,7 puntos en 2011 y desciende en 9,8 puntos el último año.

En el último **ratio** se relaciona la **inversión propia** con el **gasto corriente de gestión propia**. Al restar a la inversión neta



jasotako kapital transferentziak kentzean, kanpoko finantzazioaren bilakaera aldakorren eragina ezabatzea lortzen da. Kasu honetan, alabaina, bariazioak esanguratsuak dira oraindik:

- Tartearen zabalera txikiagoa da: 23,0 puntu portzentual, 2009ko %44,5etik 2012ko %12,5era.
- Gorabeherak antzekoak dira: 2010ean 17,0 puntu jaitsi da, 2011an 7,6 puntu jaisten da, eta azken ekitaldian 7,4 puntu jaisten da.
- Epealdiak beheranzko joera du, eta 2010ean lurra jotzen du. Azken ekitaldian urteko inbertsio garbien %12,5 baliabide propioekin finantzatu da.

Beraz, azken bi ratioak konparatzen badira (inbertsio garbia eta baliabide propioekin finantzatzutako inbertsioa kudeaketa propioko gastu arruntarekin erlazionatzen dituztenak), ondorio hauxe atera dezakegu: gastuaren egiturari dagokionez, 2010ean inbertsioak asko jaisten dira, 2011an jaitsiera garrantzitsua izan dute eta 2012an lurra jotzen dute. Hori dela medio, 2010ean defizita makaldu egin da (97 milioi euroko defizita sortzen da), 2011an pixka bat okertu da egoera (106 milioi euroko defizita sortzen da) eta 2012an hobera egiten du eta defizita superabit bihurtzen da (38 milioi euroko superabita).

Laburbilduz, 2012. urtean sarrerak arrunt propioak igo egin dira eta gastu arrunt propioak jaitsi egin dira eta horrek aurrezkiaren ratioa igotzea ekarri du. Gainera, urte horretan eman den inbertsio gutxitzea aski izan da aurreko ekitaldiko superabit-defizitak hobera egiteko, eta 106 milioiko defizita izatetik 38 milioiko superabita izatera pasatu da.

8.1.4. KUDEAKETA GASTUAK

Kudeaketa propioko gastu ez-finantzarioak honako gastuok biltzen ditu:

- Langileria gastuak.

anterior las transferencias de capital recibidas, se consigue eliminar el efecto de la evolución errática de esta financiación externa. Aun así, las variaciones siguen siendo significativas:

- La amplitud del intervalo es algo inferior: 23,0 puntos porcentuales desde el 44,5% de 2009 al 12,5% de 2012.
- Las fluctuaciones son similares: disminuye en 17,0 puntos en 2010, desciende en 7,6 puntos en 2011 y disminuye en 7,4 puntos en el último ejercicio.
- Tendencia descendente en el periodo, con desplome en 2010. En el último ejercicio son financiadas con recursos propios el 12,5% de las inversiones netas realizadas durante el año.

En consecuencia, si se comparan los dos últimos ratios (los que relacionan la inversión neta y la inversión financiada con recursos propios, con el gasto corriente de gestión propia) se desprende que la estructura del gasto es de importante descenso de las inversiones en 2010, bajada importante en 2011, y desplome en 2012. Este comportamiento ha producido una moderación del déficit en 2010 (se produce un déficit de 97 millones de euros), para empeorar un poco en 2011 (se produce un déficit de 106 millones de euros), para mejora y tener superávit en 2012 (superavir de 38 millones de euros)..

En resumen, en 2012 los ingresos corrientes propios han aumentado y los gastos corrientes propios han disminuido, lo que ha producido que el ratio del ahorro aumente. Así mismo, en este año la disminución del nivel de las inversiones ha ocasionado que el superávit-déficit sea más beneficioso que el del ejercicio anterior: aumenta de 106 millones de euros de déficit a 38 millones de euros de superávit.

8.1.4. GASTOS DE GESTIÓN

El gasto no financiero de gestión propia recoge los siguientes gastos:

- Los de personal.



- Ondasun eta zerbitzuen erosketak arruntak.
- Transferentzia arruntak (erakundeekiko konpromisoak sartu gabe).
- Inbertsio errealak.
- Kapital transferentziak.

Aurrekontuko sailkapen funtzionala kontuan hartuz aztertu daiteke gastu ez-finanzarioa:

- Zor publikoa.
- Zerbitzu orokorrak.
- Babes zibila.
- Gizarte babesa eta sustapena.
- Gizarte izaerako herri ondasunen sorrera.
- Izaera ekonomikoko herri ondasunen sorrera.
- Ekonomiaren erregulazio orokorra.
- Ekoizpen sektoreen erregulazio ekonomikoa.
- Sektore publikoaren transferentziak.

2012an, kudeaketa propioko gastuaren helburu nagusia gizarte babesa eta sustapena izan da, eta horretarako gastuaren %50,5 bideratu da. Diru gehien metatu duen bigarren funtzioa izaera ekonomikoko herri ondasunen sorrera da (%16,5).

8.14 grafikoan ikus daitekeenez, kudeaketa propioko gastuaren gainerako %30,3a honela banatu da:

- Zerbitzu orokorrak: %10,2.
- Gizarte izaerako herri ondasunen sorrera: %9,3.
- Ekoizpen sektoreen erregulazio ekonomikoa: %5,4.
- Ekonomiaren erregulazio orokorra: %5,2.
- Babes zibila, sektore publikoaren transferentziak eta zor publikoa gainerako %2,9a dira.

Bestalde, kudeaketa propioko gastua 324 milioi euro jaitsi da epealdian: -%33,4. Jaitsiera handiena 2012an gertatu da (-%19,5). 2010ean %11,1 jaitsi da eta 2011an %6,9 jaitsi da.

- Compras corrientes de bienes y servicios.
- Transferencias corrientes (excluidos los compromisos institucionales).
- Inversiones reales.
- Transferencias de capital.

El gasto no financiero se puede analizar en base a la clasificación funcional recogida en el presupuesto:

- Deuda pública.
- Servicios generales.
- Protección civil.
- Protección y promoción social.
- Generación de bienes públicos de carácter social.
- Generación de bienes públicos de carácter económico.
- Regulación económica de carácter general.
- Regulación económica de sectores productivos.
- Transferencias sector público.

En 2012, el destino principal del gasto de gestión propia es la protección y promoción social, función a la que se destina el 50,5% del gasto. La siguiente función que más dinero concentra es la generación de bienes públicos de carácter económico con el 16,5%.

Como se puede apreciar en el gráfico 8.14., el restante 30,3% del gasto de gestión propia se encuentra repartido entre:

- Servicios generales: 10,2%.
- Generación de bienes públicos de carácter social: 9,3%.
- Regulación económica de sectores productivos: 5,4%.
- Regulación económica de carácter general: 5,2%.
- El restante 2,9% se distribuye entre Protección civil, Transferencias sector público y Deuda pública.

Por otro lado, el gasto de gestión propia a lo largo del periodo ha disminuido en 324 millones de euros: un -33,4%. Esta disminución se ha producido sobre todo en 2012 (-19,5%). En 2010 ha disminuido un 11,1% y en 2011 ha disminuido un 6,9%.

GRÁFICO 8.14. GRAFIKOA
Kudeaketa propioko gastuaren banaketa funtzionala
Distribución funcional del gasto propio de gestión

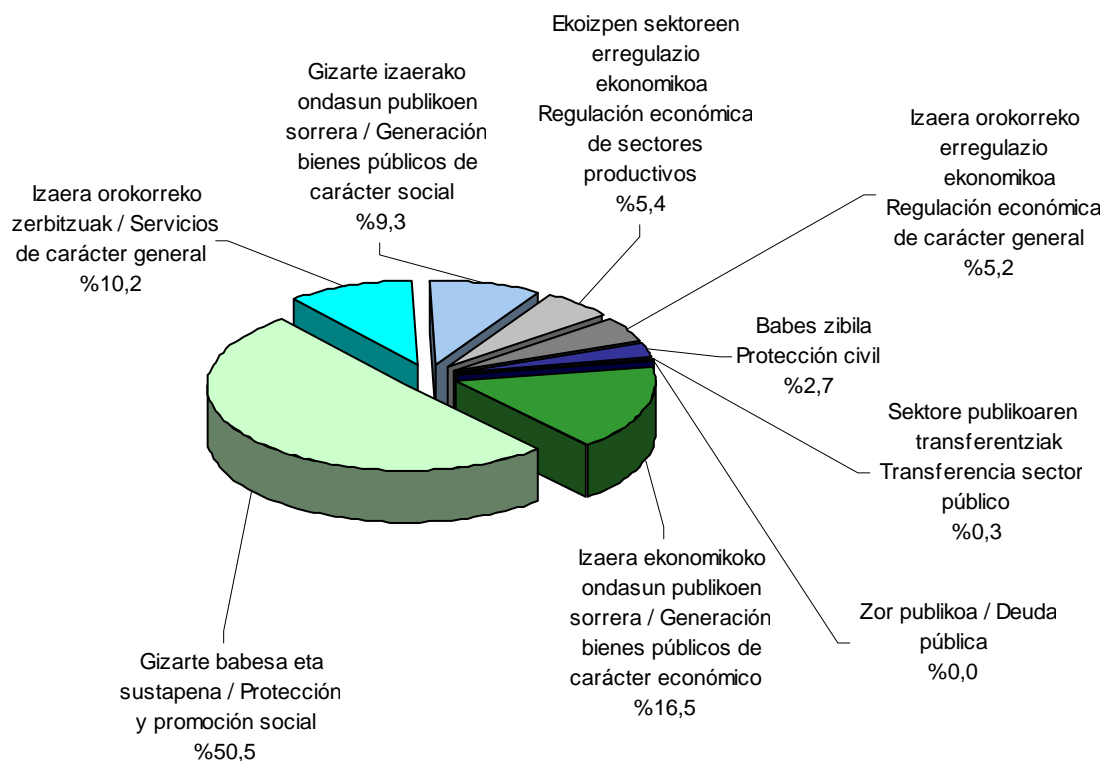

Gastuaren funtzio desberdinei erreparatuz gero hauxe ikusten da:

- Funtzio guztiek jaitziera metatua dute epealdian.
- Azken ekitaldian ere funtzio guztiak jaitsi dira.

Kudeaketa propioko gastuaren helburu nagusiak, gizarte babesa eta sustapena, gorako joera du 2011. urtea arte: %3,9 2010ean eta %6,6 2011an. 2012. urtean %17,5 jaitzi da eta ondorioz epealdian %8,7 jaitzi da.

Si atendemos a las distintas funciones del gasto, se aprecia que:

- Todas presentan una disminución acumulada en el periodo.
- En el último ejercicio también disminuyen todas las funciones.

El principal destino del gasto de gestión propio, la protección y promoción social muestra una tendencia ascendente hasta 2011: 3,9% en 2010 y 6,6% en 2011. En 2012 disminuye el 17,5% y como consecuencia en el periodo, ha disminuido en un 8,7%.



GRÁFICO 8.15. GRAFIKOA
Kudeaketa propioko gastuaren bilakaera funtzionala
Evolución funcional del gasto propio de gestión

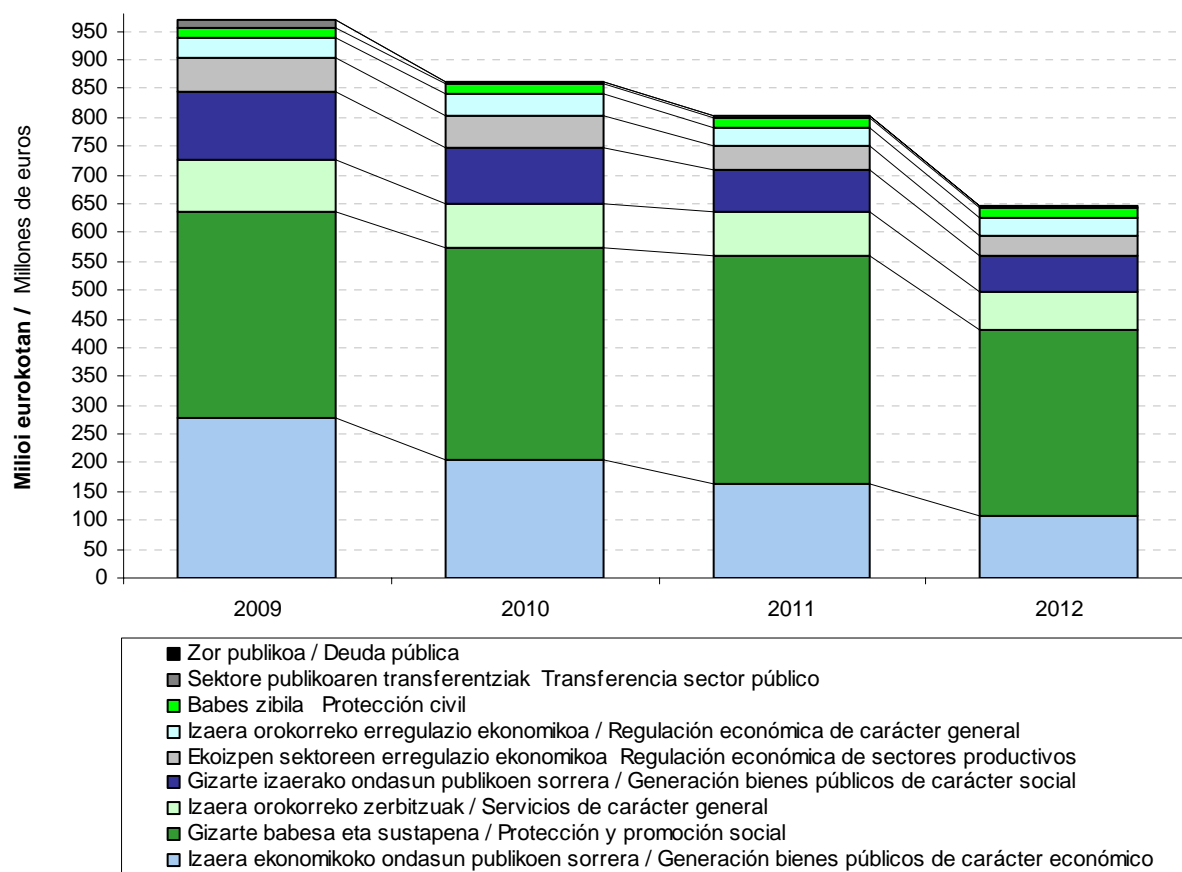

Izaera ekonomikoko herri ondasunen sorrerak 172 milioi euro jaitsi dira epealdian (%61,8), %26,9ko jaitiera 2010ean, %19,6ko beherakada 2011an eta %34,9ko jaitiera 2012an.

Gizarte izaerako herri ondasunen sorrerak epealdiko zenbateko bigarren jaitiera handiena jasan zuen (56 milioi euro eta %48,4), eta jaitiera ekitaldi guztietan gauzatu zen (-%16,2 2010ean, -%25,2 2011an eta -%15,6 2012an).

La generación de bienes públicos de carácter económico ha tenido una disminución acumulada del periodo de 172 millones de euros (61,8%), con disminución del 26,9% en 2010, una disminución del 19,6% en 2011, y disminución del 34,9% en 2012.

La generación de bienes públicos de carácter social experimentó la segunda mayor disminución cuantitativa del periodo (56 millones de euros y 48,4%), con disminuciones todos los ejercicios (-16,2% en 2010, -25,2% en 2011 y -15,6% en 2012).



8.2. ZERGA ITUNDUAK ETA ERAKUNDEEKIKO KONPROMISOAK

8.2.0 SARRERA

8.1 apartatuan Foru Aldundiaren aurrekontu propioa aztertu da, eta ikusi dugu 2012. urtean 656,1 milioi euroko gastu propio ez-finanzarioa izan duela. GFAREN gastu ez-finanzario guztiak, ordea, 3.799,6 milioi eurokoak izan dira eta horietatik 3.143,5 milioi erakundeekiko konpromisoei dagozkie, hau da, beste erakunde publikoekin dauden lege obligazioak betetzeko erabili dira (Estatuaren, Eusko Jaurlaritzaren eta Gipuzkoako udalen gastuak finantzatzeko). Zifra horietatik ondorioztatu daitekeenez, foru administrazioa baliabideak banatzen dituen administrazioa da beste ezeren gainetik.

Bestalde, aurreko apartatuan aipatu dugu GFARI egotzitako zerga itunduak, hau da, foru enterean gastu propioak finantzatzeko erabilitakoak, 547,4 milioi eurokoak izan direla, zerga itunduengatik 2012an bildutakoa 3.615,7 milioi eurokoa izan denean. Jakina denez, lehen zifra hori (547,4 milioi) bi kontzeptu hauen arteko diferentziaren emaitza da:

- Zerga itunduak: 3.615,7 milioi, ken
- Erakundeekiko konpromisoak: 3.068,3 milioi euro:
 - 3.143,5 milioiko gastuak eta
 - 75,4 milioiko sarrerak.

Dena den, esan behar da GFARI zerga itunduengatik egotzitako zifrak aurkeztean bazterrean utzi dela GFAREN zat oso garrantzitsua den jarduera bat, zerga itunduen bilketa alegia.

8.2 apartatu honetan hiru gai aztertuko ditugu:

- Zergabilketa jarduera.
- Baliabideak banatzeko eginkizuna.
- GFARI egotzitako zerga itunduen zehaztapena.

Foru Ogasunaren txosten honetako 7.

8.2. TRIBUTOS CONCERTADOS Y COMPROMISOS INSTITUCIONALES

8.2.0 INTRODUCCIÓN

En el apartado 8.1 se ha analizado el presupuesto propio de la Diputación Foral cuyo gasto propio no financiero asciende a 656,1 millones de euros en 2012. Sin embargo, los gastos no financieros totales de la DFG son 3.799,6 millones de los que 3.143,5 corresponden a compromisos institucionales derivados de obligaciones legales para financiar los gastos de otras instituciones públicas como son el Estado, el Gobierno Vasco y los Ayuntamientos de Gipuzkoa. Como puede colegirse de las cifras anteriores, la administración foral es ante todo una administración distribuidora de recursos.

Por otro lado, el apartado anterior se ha referido a los 547,4 millones de tributos concertados imputados a la DFG que se destinan a financiar los gastos propios del Ente Foral, cuando la recaudación por tributos concertados asciende a 3.615,7 millones en el ejercicio 2012. Como se sabe, la primera cifra (547,4 millones) se obtiene por diferencia entre:

- Los tributos concertados: 3.615,7 millones
- Los compromisos institucionales: 3.068,3 millones de euros:
 - 3.143,5 millones de gasto y
 - 75,4 millones de ingresos.

Pero la presentación de las cifras de tributos concertados imputadas a la DFG obvia una actividad importante para la DFG como es la actividad recaudadora de los tributos concertados.

En este apartado 8.2 se van a tratar tres cuestiones:

- La actividad recaudatoria.
- La función distribuidora de recursos.
- La determinación de los tributos concertados imputados a la DFG.

La actividad recaudatoria de tributos



kapituluan informazio zehatza eman dugu jada zerga itunduen bilketa lanari dagokionez. Nolanahi ere, apartatu honetan esparru zabalagoan kokatuko ditugu emaitzak, EAeko beste aldundietan izandako bilketarekin konparatuz eta sarrera publikoak Gipuzkoako ekonomiarekin erlazionatuz.

Erakundeekiko konpromisoak ez ditu GFak erabakitzen.

- Kupoa Estatuaren Kupo Legean jasotzen diren irizpideen arabera finkatzen da.
- Ekarpinak Eusko Legebiltzarrak onartzen duen Ekarpinen Legean finkatzen dira.
- Udalak finantzatzeko foru fondoa Batzar Nagusiek onartzen duten foru arauaren bidez finkatzen da, baina Ekarpinen Legean jasotako gomendioei jarraikiz.

Zerga itunduen kudeaketa foru organoen erantzukizuna bada ere, Aldundiak maila instituzional desberdinen artean banatu behar ditu bere baliabideak aurrez ezartzen diren irizpideei jarraiki. Horrek esan nahi du bere sarreraren kudeaketa eta kudeaketa gastuetarako dituen baliabideak disoziatu behar direla. Bada, disoziazio horren ondorioa ondoko hauen eboluzio desberdina da:

- Zerga itunduena.
- GFari egotzitako zerga itunduena.

Apartatu honetan agerian jarri nahi da zentzuk diren alde hori eragiten duten faktore nagusiak, hau da, erakundeekiko konpromisoen zenbatekoa erabakitzen dutenak.

Azalpena egiteko honako faktoreak aukeratu dira:

- Estatuko autonomia erkidegoei laga gabeko zerga itunduen bilakaera, zerga horiek kupoaren eguneratze indizea

concertados ya se ha mostrado de forma detallada en el capítulo 7 de este informe de la hacienda foral, pero en este apartado se sitúan los resultados en un marco más amplio: se compara con la recaudación de las otras diputaciones de la CAPV y se relacionan los ingresos públicos con la economía del Territorio.

Los compromisos institucionales vienen determinados de forma exógena a la DFG:

- El cupo se determina a partir de los criterios que se recogen en la Ley del Cupo del Estado.
- Las aportaciones vienen determinadas en la correspondiente Ley de Aportaciones aprobada por el Parlamento Vasco.
- El fondo foral de financiación municipal se determina mediante Norma Foral que, si bien aprueban las Juntas Generales del Territorio, sigue las recomendaciones existentes en la Ley de Aportaciones.

Los órganos forales son responsables de la gestión de los tributos concertados; sin embargo, deben repartir los recursos entre los diferentes niveles institucionales siguiendo criterios predeterminados. De aquí nace una disociación entre la gestión de sus ingresos y los recursos disponibles para sus gastos de gestión. Disociación que se traduce en una evolución dispar de:

- Los tributos concertados.
- Los tributos concertados imputados a la DFG.

En este apartado se pretende aislar aquellos factores más relevantes que explican esta disparidad y que no son otros que los factores que determinan la cuantía de los compromisos institucionales.

Los factores explicativos seleccionados son:

- La evolución de los tributos concertados del Estado no cedidos a las CCAA que configuran el índice de actualización



konfiguratzeko dutelako.

- EAEko zerga itunduen bilakaera, lehen esandako indizearekin batera Eusko Jaurlaritzari egin beharreko ekarpenak finkatzeko erabiltzen dena.
- Ekarpeneren indize horizontala, kupoa eta ekarpenak lurraldeen artean banatzen dituena.
- Kupoaren desplazamendu efektua, haren likidazioa hurrengo urtean egiteagatik gertatzen dena.
- Udalak finantzatzeko foru fondoaren bilakaera.

del cupo.

- La evolución de los tributos concertados de la CAPV que, junto con el anterior, determinan las aportaciones al Gobierno Vasco.
- El índice horizontal de aportación que reparte el cupo y las aportaciones entre los territorios.
- El efecto desplazamiento del cupo que se produce por el hecho de que éste se liquide el año posterior al de referencia.
- La evolución del fondo foral de financiación municipal.

8.2.1. ZERGA ITUNDUAK. KONPARAZIOA EAE-REKIN

Hemen aztertzen den zergabilketa Herri Finantzen Euskal Kontseiluari atxikitako zerga itunduen bilketa likidoari dagokio. Zerga horiek banaketari lotuta daude eta honela sailkatzen dira:

- Zuzeneko zergak.
- Zeharkako zergak.
- Tasak eta bestelako sarrerak.
- Doikuntzen bidez bildutakoa.

Datuak hiru lurralde historikoen 2008tik 2012ra bitartean egindako bilketatik hartu dira, eta horien batura EAERI dagokiona da.

8.2.1. TRIBUTOS CONCERTADOS. COMPARACIÓN CON LA CAPV

La recaudación aquí analizada corresponde a la recaudación líquida de los tributos concertados afectos al Consejo Vasco de Finanzas Públicas y que están sujetos a reparto. Estos tributos se clasifican entre:

- Impuestos directos.
- Impuestos indirectos.
- Tasas y otros ingresos.
- Recaudación vía ajuste.

Los datos provienen de la recaudación realizada desde 2008 a 2012 por los tres territorios históricos y el sumatorio de ellos es el correspondiente a la CAPV.



GRÁFICO 8.16. GRAFIKOA
Zerga itunduen bilketa BPGren aldean lurraldeen arabera
Recaudación de tributos concertados en relación con el PIB por territorios

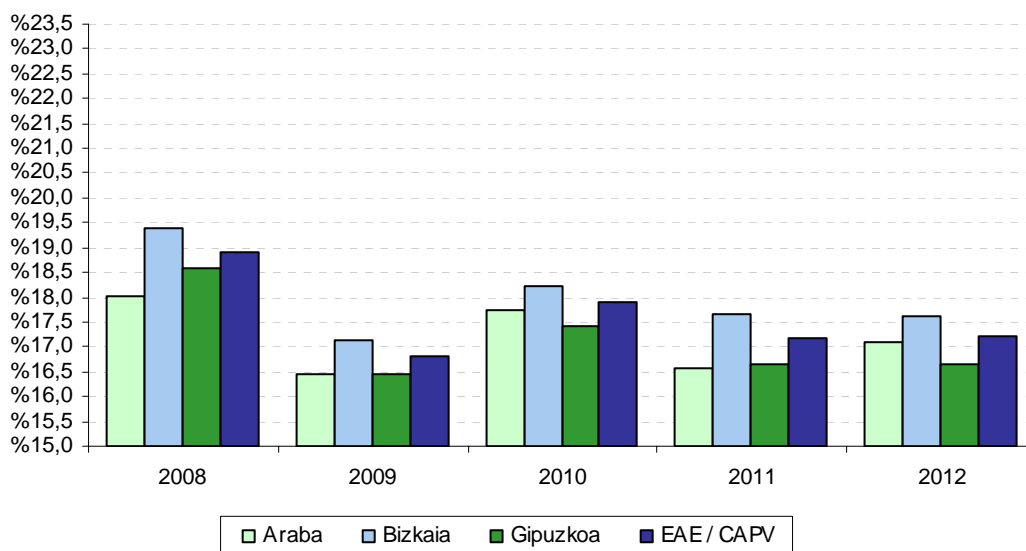

2002ko ekonomia itunak, 28/2007 legeak aldatuak, apenas ekarri du aldaketarik hiru lurralde historikoetako bilketan. 8.16. grafikoan ikus daitekeenez, epealdian egindako zergabilketa lurralde bakoitzeko BPG nominalaren %16,5-%19,4 inguruan dabil. Zehazki esanda:

- Portzentajerik handiena Bizkaian ageri da: bere BPGren %17,2 eta %19,4 bitartekoa. Epealdiaren hasieran portzentajea %19,4koa da. Tasa horrek 2009an behera egiten du (%17,2). 2010ean igo egiten du (%18,2), 2011an jaitsi egin da tasa baina aurretik izaniko mailara iritsi gabe (%17,7) eta 2012an berriro ere behera egin du (%17,6).
- Gipuzkoako bilketa %16,5 eta %18,6 bitartean dago. Epealdiaren hasieran portzentajea %18,6koa da. Tasa horrek 2009an okerrera egiten du (%16,5). 2010ean behera egiten du (%17,4), 2011an okertzen du tasa baina aurretik izaniko mailara iritsi gabe (%16,7) eta 2012an mantentzen da (%16,7).
- Arabak Gipuzkoako portzentajeen

El concierto económico de 2002, modificado por la Ley 28/2007, apenas supone una variación en la recaudación de los territorios históricos. Como se puede apreciar en el gráfico 8.16., a lo largo del periodo la recaudación representa en torno al 16,5%-19,4% del PIB a precios corrientes de cada territorio. En concreto:

- Bizkaia es el territorio con mayor porcentaje: entre el 17,2% y el 19,4% de su PIB. Al inicio del periodo el porcentaje es del 19,4%, tasa que disminuye en 2009 (17,2%). En 2010 sube hasta el 18,2%, en 2011 empeora pero sin alcanzar niveles anteriores (17,7%) y en 2011 vuelve a bajar (17,6%).
- Gipuzkoa presenta una recaudación entre el 16,5% y el 18,6%. Al inicio del periodo el porcentaje es del 18,6%, tasa que empeora en 2009 (16,5%). En 2010 mejora hasta el 17,4%, en 2011 empeora pero sin alcanzar niveles anteriores (16,7%) y en 2012 se mantiene (16,7%).
- Araba muestra porcentajes similares a



berdintsuak ditu: bere BPGren %16,5 eta %18,0 bitartean. 2008 portzentaje handiena du eta 2009. urtean portzentaje baxuenera iristen da, beste lurraldeetan bezala.

Lurralde historiko bakoitzak EAEko bilketa osoan duen **partaidetzaren** datuak aztertzean Bizkaiak zergabilketan duen pisu handia nabarmentzen da, bildutako guztiaren erdia baino gehiago hari baitagokio urtero. Atzetik Gipuzkoa dator kopuru osoaren herenarekin, eta azken tokia Arabak hartzen du gainerako %16,0ekin.

Aztertutako bost urteetan ez dago ia batere aldaketarik:

- Bizkaiaren ia ez da aldatzen bere pisu erlatiboan. 2011an eta 2012an ekitaldiko pisu erlatibo altuena du (%52,7). 2008 eta 2009ko pisu erlatiboa %52,0koa da. 2010ean %52,2raino igotzen da portzentajea
- Gipuzkoan Arabako kontrako mugimendua dago 2008-2010 epealdian: 2007an bere pisu erlatiboa %31,7 da. 2008an %32,2rarte igo da, 2009an %31,8ra jaisten da, 2010ean %31,5era eta 2011an %31,3ra.
- Arabak gora egiten du 2010. urte arte (%15,8 2008an, %16,2 2009an eta %16,4 2010ean (epealdiko tasa altuena). 2011. urtean joera aldatzen da eta bere pisu erlatiboa %15,9 izatera jaitsi da. 2012. urtean pisu erlatiboa %15,6 da (epealdiko tasa baxuena).

Epealdiko **bilketaren bilakaerari** dagokionez, bistakoa da Bizkaiak garrantzi handia duela zergabilketan eta bere bariazioak beste inorenak baino gehiago eragiten duela EAEko emaitza osoan. Azken honen bariazioa bide beretik dator, baina modu apalagoan. Horrela, zergabilketa osoak gorabeherak erakusten ditu: %15,9 jaisten da 2009an, 2010ean hobetzen da eta %8,4 igo da. 2011an okertu egiten da egoera (-%1,9) eta soilik %0,6 jaisten da 2012an.

Gipuzkoa: entre el 16,5% y el 18,0% de su PIB. Presenta el punto más alto en 2008 y en 2009 alcanza el punto más bajo, en paralelo con las otras dos provincias.

Al analizar los datos sobre la **participación de cada territorio histórico** frente al total de la CAPV, se aprecia el importante peso recaudatorio de Bizkaia que en todos los años representa más de la mitad del total recaudado. Le sigue Gipuzkoa, que supone un tercio del total y, por último, Araba con el 16,0%.

En los cinco años recogidos apenas se aprecian variaciones:

- Bizkaia apenas varía su peso relativo. En 2011 y 2012 tiene el peso relativo más alto del periodo (52,7%). En 2008 y 2009 el peso relativo es del 52,0%. En 2010 aumenta hasta alcanzar el 52,2%.
- Gipuzkoa presenta el movimiento inverso de Araba en el periodo 2008-2010: en 2008 su peso relativo es el 32,2%. En 2009 baja hasta el 31,8%, baja al 31,5% en 2010, al 31,3% en 2011 y sube al 31,7% en 2012.
- Araba sube hasta el año 2010 (15,8% en 2008, 16,2% en 2009 y 16,4 en 2010 (máximo del periodo). En el ejercicio 2011 cambia de tendencia y baja su peso relativo hasta el 15,9%. En 2012 el peso relativo es del 15,6% (mínimo del periodo).

Con respecto a la **evolución de la recaudación** en el periodo, es patente la importancia recaudatoria de Bizkaia, por lo que su variación es la que más afecta al comportamiento del total de la CAPV, que se mueve en el mismo sentido aunque de forma más suavizada. Así, la recaudación total muestra altibajos: baja el 15,9% en 2009, en 2010 mejora y aumenta el 8,4%, para empeorar en 2011 (-1,9%) y disminuir únicamente el 0,6% en 2012.



GRÁFICO 8.17. GRAFIKOA
Zerga itunduen bilketaren bilakaera lurraldeen arabera
Evolución de la recaudación de tributos concertados por territorios

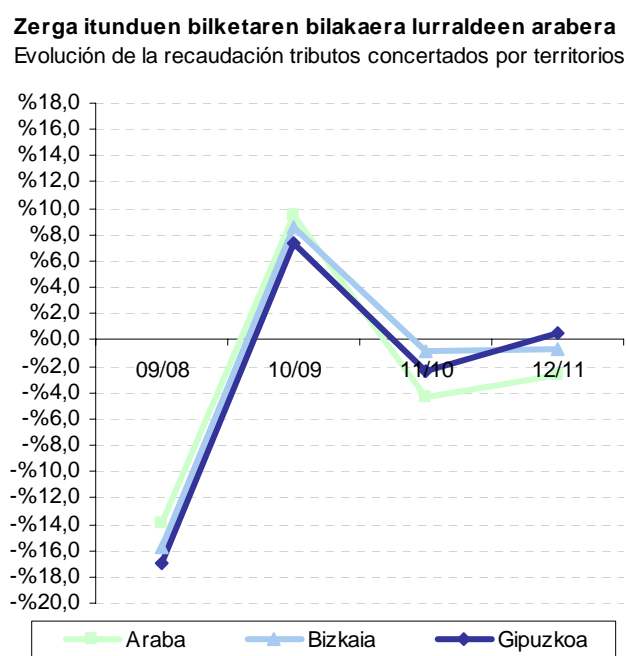
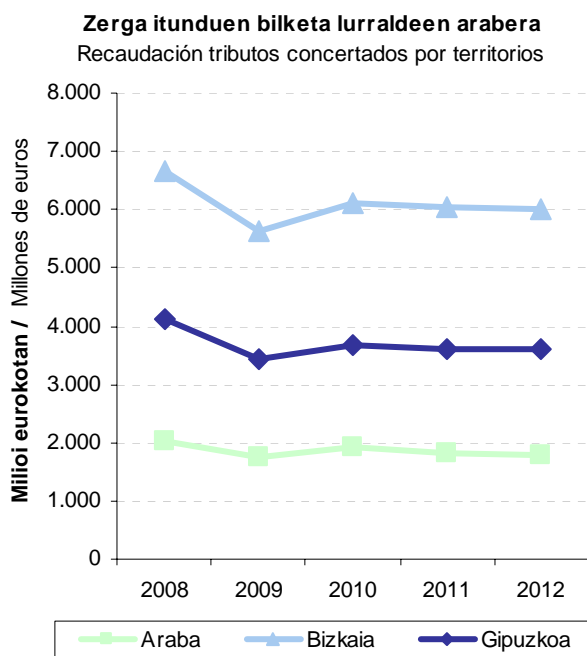

Lurraldeka aztertuta, aldeak ikusten dira horien artean:

- Bizkaiko zergabilketa 2009an %15,8a gutxitzen da. Hurrengo ekitaldian joerak aldatzen du eta %8,6 hazi. 2011an %0,8 jaisten da eta 2012an %0,7 behera egiten du.
- Gipuzkoan, ordea, bilakaera moderatua izan da 2009. urte arte (2009an eta 2010ean hiru lurraldeen arteko emaitza txarrena izan du). 2009. urtean %17,0 jaitsi da, 2010ean berriz igo egin da (+%7,4), 2011an %2,3 jaitsi da eta 2012an igo %0,5.
- Arabak diferentzia handiagoak ditu ekitaldi batetik bestera: 2009an %14,0 jaisten da, 2010ean %9,5 igotzen da (hiru lurraldeen arteko emaitzarik onena), 2011an %4,4 jaisten da (hiru lurraldeen arteko jaitsiera handiena) eta 2012 ere jaitsiera handiena du (-%2,7).

Por territorios, existen diferencias entre ellos:

- La recaudación de tributos en Bizkaia decrece un 15,8% en 2009. En el ejercicio siguiente cambia la tendencia y crece un 8,6%. En 2011 decrece el 0,8% y en 2012 decrece el 0,7%.
- Gipuzkoa, en cambio, se muestra más moderada hasta el ejercicio 2009 (en 2009 y 2010 tiene el peor resultado de las tres provincias). En 2009 decrece un 17,0%, en 2010 crece un 7,4%, en 2011 disminuye un 2,3% y en 2012 aumenta un 0,5%.
- Araba presenta más variaciones entre los ejercicios: en 2009 baja el 14,0%, en 2010 crece un 9,5% (el mejor resultado de las tres provincias), en 2011 baja el 4,4% (mayor descenso de las tres provincias) y en 2012 vuelve a tener el mayor descenso (-2,7%).



Bi zerga talde nagusiek epealdian eman duten bilketari erreparatuz gero (ikus 8.18 eta 8.19 grafikoak) agerian jartzen da zeharkako eta zuzeneko zergen garrantzia parekatu egin dela. Era berean, bietan gorabeherak daudela ikusten da, bi zerga moten bilakaera desberdina bada ere.

Zeharkako zergak %8,5 gutxitu dira epealdian, eta 2008ko 6.119 milioi eurotik 2012ko 5.600 milioi eurora pasa dira. Urteak aurrera joan ahala jaitsiera joera hori mantendu egiten da, baina 2010eko ekitaldian zeharkako zergen zenbatekoak gora egin zuen:

- 2009an %13,4 jaitsi da.
- 2010ean %19,5 igo da.
- 2011an %9,6 jaitsi da.
- 2012an %2,2 jaitsi da.

La recaudación de los dos **grupos principales de impuestos** a lo largo del periodo (gráficos 8.18. y 8.19.) pone de manifiesto que el peso de los tributos indirectos tiende a igualarse al de los directos. Así mismo, muestra altibajos de ambos pero con una evolución distinta entre los dos tipos de impuestos.

Los **impuestos indirectos** decrecen un 8,5% en el periodo: de 6.119 millones de euros en 2008 a 5.600 millones en 2012. A lo largo de los años se mantiene tendencia de decrecimiento, pero en el ejercicio 2010 el importe de los impuestos indirectos creció:

- En 2009 disminuye un 13,4%.
- En 2010 aumenta un 19,5%.
- En 2011 disminuye un 9,6%.
- En 2012 disminuye un 2,2%.

GRÁFICO 8.18. GRAFIKOA
Zerga itundu nagusien bilketa
Recaudación de los principales tributos concertados

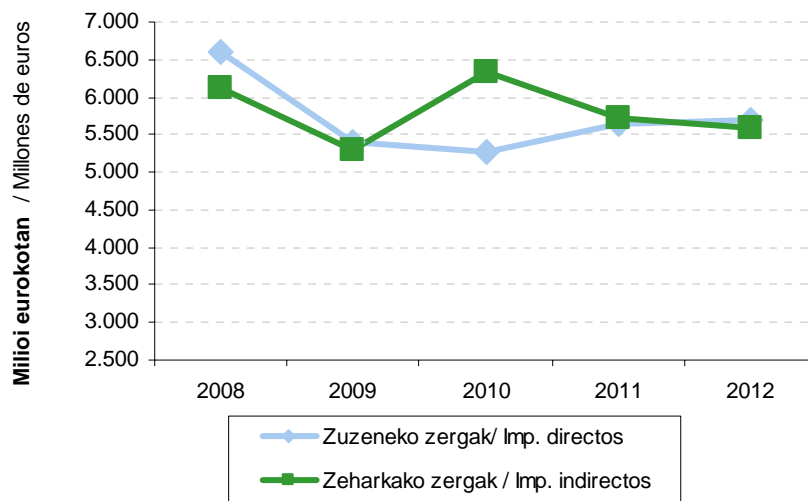

Zuzeneko zergak, %13,7 jaitsi dira epealdian: hasierako 6.601 milioi eurotik 5.699 milioi eurora pasatu da 2012an. Epealdian hazkunde tasak hauexek izan dira:

- 2009an %18,3 jaisten da.
- 2010ean %2,5 jaisten da.

Los **impuestos directos**, decrecen en el periodo el 13,7%: de los 6.601 millones de euros iniciales a los 5.699 millones recaudados en 2012. En el periodo presenta las siguientes tasas de crecimiento:

- En 2009, decrece el 18,3%.
- En 2010, decrece el 2,5%.



- 2011an %7,3 igo da.
- 2011an %1,0 igo da.
- En 2011, crece el 7,3%.
- En 2011, crece el 1,0%.

GRÁFICO 8.19. GRAFIKOA

Zerga itunduen bilketa osoaren bilakaera zerga kontzeptuen arabera

Evolución de la recaudación total de tributos concertados por conceptos impositivos



GRÁFICO 8.20. GRAFIKOA

Zeharkako zergen bilketaren bilakaera

Evolución de la recaudación de los impuestos indirectos



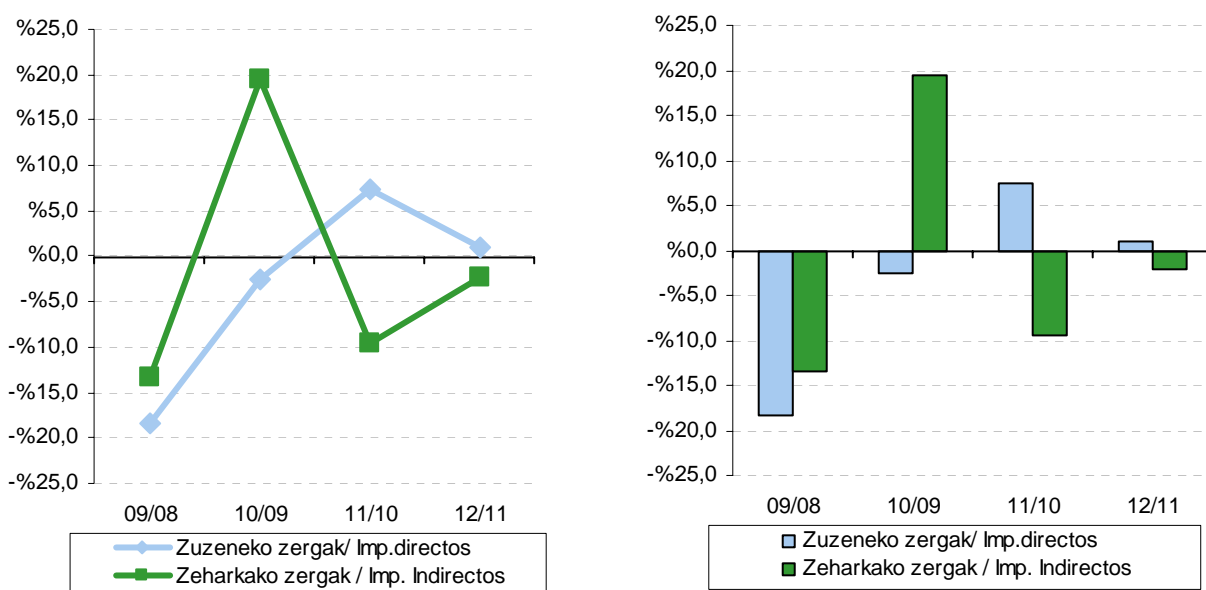
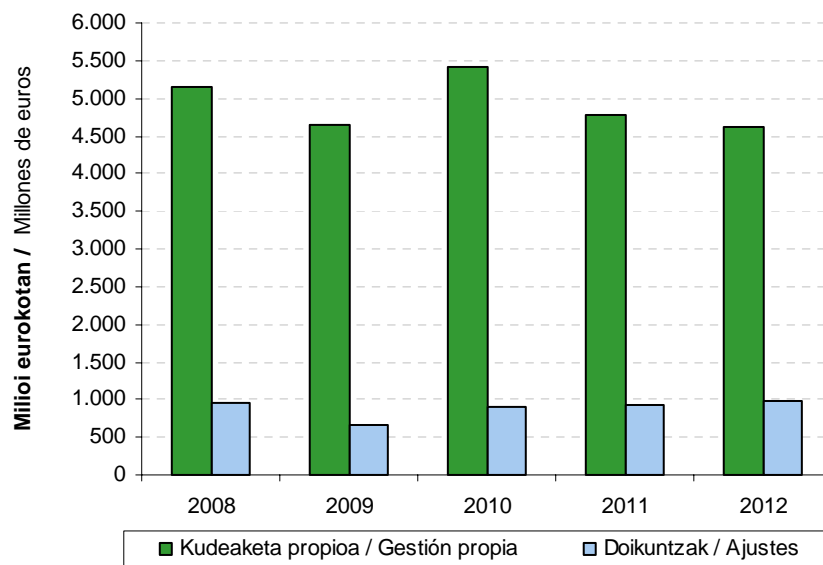

Zeharkako zergek 2010 eta 2011 urteetan zergatik duten zuzeneko zergek baino **pisu handiagoa** ulertzeko (2008., 2009. eta 2012. urteak salbuespena dira joera honen barne), kontuan eduki behar da 1997. urteaz geroztik zerga bereziak biltzen hasten direla, eta horiek zeharkako zergen barruan sartuta daudela. Horien barruan, bi sarrera bide erabiltzen dira bilketa egiteko: kudeaketa propioa eta doikuntzak.

Kudeaketa propioaren eta doikuntzen arteko banaketa aztertuz gero, lehenengoa bigarrenari nagusitzen zaiola ohartzen gara. Epealdiko bilakaerari dagokionez, alde esanguratsuak ageri dira:

- Kudeaketa propioak beheranzko joera du epealdian (-%9,8 2009an, -%11,7 2011an eta -%3,6 2012an) baina %16,7 igotzen du 2010eko ekitaldian.
- Doikuntzen bidez lortutako sarreretan gorabehera handiagoak ikusten dira: 2009an lur jotzen dute (-%32,4), 2010ean joera aldatzen da %39,3ko igoerarekin eta 2011an %2,9 igotzen dira. 2012an joera finkatzen da %4,7ko igoerarekin.

El **mayor peso de la imposición indirecta** en detrimento de los impuestos directos de los ejercicios 2010 y 2011 (2008, 2009 y 2012 rompen con la tendencia), obedece a que, a partir de 1997, se inicia la recaudación de los tributos especiales incluidos en los impuestos indirectos. Dentro de ellos, la recaudación se realiza por dos vías de ingresos: gestión propia y ajustes.

Si analizamos la distribución entre gestión propia y vía ajustes, podemos apreciar la importancia de la primera frente a la segunda. En cuanto a la evolución en el periodo, existen diferencias significativas:

- La vía de gestión propia presenta una tendencia descendente en el periodo (-9,8% en 2009, -11,7% en 2011 y -3,6% en 2012), pero aumenta el 16,7% en el ejercicio 2010.
- Los ingresos vía ajustes muestran variaciones más acentuadas: se desploman en 2009 (-32,4%), en 2010 cambia la tendencia con una mejora del 39,3% y en 2011 incrementan el 2,9%, para consolidarse en 2012 con incremento del 4,7%.



8.2.2. ERAKUNDEEKIKO KONPROMISOAK

Erakundeekiko konpromisoek gastu masa handi bat eratzen dute, eta beren zenbatekoa aurrekontua egin aurretik finkatzen da lege edo foru arau bidez. Hauek dira:

- Estatuarentzako Kupoa.
- Eusko Jaurlaritzaren aldeko ekarpenak.
- Udalak Finantzatzeko Foru Fondoa.

Kupoa Autonomia Erkidegoak bere gain hartzen ez dituen Estatuaren karga guztientzako kontribuzioa da, eta Ekonomia Itunean dator jasota. Bertan hauxe ezartzen da:

- Kalkulurako metodologia bat.
- Bost urtetarako lege baten beharra. Lege horrek epealdiko kupoa finkatzeko metodologia zehazteaz gainera, bosturtekoaren lehen urtean aplikatuko den kupoa ere onartu behar du. 2007-2012 epealdiari 2007ko urriaren 25eko 29/07 Legea aplikatu zaio. 29/2007 Legearen amaierako lehen xedapenean esaten duenez, salbuespenez, metodologia honen indarraldia (2007-2011) amaitu eta gero, hurrengo ekitaldietarako baliabideen banaketarako eta ekarpenak zehazteko beste lege arautzaile berririk oraindik aldarrikatu ez bada, metodologia hau berau aplikatuko da oso-osorik 2012ko eta hurrengo ekitaldietan.

Eusko Jaurlaritzaren aldeko ekarpenak erabiltzen dira Ekonomia Itunaren kudeaketatik eratorzen diren sarrerak Euskal Herriko Ogasun Nagusiaren eta foru ogasunen artean banatzeko, betiere beren titularitzapean dauden eskumen edota zerbitzuen arabera. Baliabideak banatzeko metodologia eta lurralde historiko bakoitzaren ekarpenak Herri Finantzen Euskal Kontseiluak erabaki behar ditu eta Eusko

8.2.2. COMPROMISOS INSTITUCIONALES

Los Compromisos Institucionales son una importante masa de gasto cuya cuantía está predeterminada por Ley o Norma Foral anterior al presupuesto. Se trata de:

- El Cupo al Estado.
- Las Aportaciones al Gobierno Vasco.
- El Fondo Foral de Financiación Municipal.

El **Cupo** representa la contribución a todas las cargas del Estado que no asume la Comunidad Autónoma, y viene recogido en el Concierto Económico, en el que se establece:

- Una metodología de cálculo.
- La necesidad de una ley quinquenal que: determine la metodología de señalamiento del cupo que ha de regir en el periodo, y apruebe el cupo del primer año del quinquenio. Dentro del periodo analizado 2007-2012 está en vigor la Ley 29/2007, de 25 de octubre. La Disposición Final Primera de la Ley 29/2007 recoge que, excepcionalmente, si transcurrido el plazo de vigencia de la presente metodología (2007-2011) no se hubiera promulgado una nueva ley reguladora de la distribución de los recursos y determinación de aportaciones para los ejercicios siguientes, la presente metodología será de aplicación en todos sus términos para el ejercicio 2012 y siguientes.

Las **Aportaciones al Gobierno Vasco** son el medio para distribuir, entre la Hacienda General del País Vasco y las Haciendas Forales, los ingresos derivados de la gestión del Concierto Económico, en función de las competencias y/o servicios de los que sean titulares. La metodología de distribución de los recursos y la determinación de las aportaciones de cada Territorio Histórico debe aprobarse por el



Legebiltzarrean lege moduan aurkeztu. Aztertutako epealdian honako araudia egon da indarrean: martxoaren 23ko 2/2007 Legea, 2007-2011 bosturtekoari aplikatuko zaiona. 2/2007 Legearen azken xedapen bakarrak esaten duenez, salbuespenez, metodologia honen indarraldia (2007-2011) amaitu eta gero, hurrengo ekitaldietarako baliabideen banaketarako eta ekarpenak zehazteko beste lege arautzaile berririk oraindik aldarrikatu ez bada, metodologia hau berau aplikatuko da oso-osorik 2012ko eta hurrengo ekitaldietan.

Azkenik, **Udalak Finantzatzeko Foru Fondoak** lurralde historikoko udalek zerga itunduen kudeaketatik eratorritako emaitzan duten partaidetza adierazten du. Bere metodologia eta kudeaketa azaroaren 23ko 15/1994 Foru Arauan, Udalak Finantzatzeko Foru Fondoari buruzkoan, jasotzen dira, eta arau horrek indarrean darraio oraindik, nahiz eta kupoa eta ekarpenak aldatzearen ondorioz zenbait aldaketa ere izan dituen.

8.2.2.1. KUPOA

8.21 grafikoak agerian uzten du zein den 2012. urterako behin betiko Kupoa EAeri dagokionez. Grafikoak 2007-2011 bosturtekoan eta 2012an indarrean dagoen likidazio eskema berria erakusten digu, eta ikus daiteke aurreko urteetako baino sinplifikatuagoa dela EAEk beste eskumen batzuk bereganatu dituelako, besteak beste, Ertzaintzarena eta INSALUD eta IMSERSOrena. Aurreko urteetan eskumen horiek bosturtekoaren eguneratze oinarrian sartzen ziren eta, gainera, urtero likidatzen ziren.

Kupoaren legea indarrean dagoen urte bakoitzean ondorengo eragiketak egiten dira bosturtekoaren lehen urtean (2007an) kalkulatu den eguneratze oinarritik abiatuta:

- Oinarria aldatzen da bere osagaietan izandako aldaketak kontuan hartuta

Consejo Vasco de Finanzas Públicas y elevarse al Parlamento Vasco en forma de ley. La normativa vigente en el periodo recogido es la Ley 2/2007, de 23 de marzo, para el quinquenio 2007-2011. La Disposición Final única de la Ley 2/2007 recoge que, excepcionalmente, si transcurrido el plazo de vigencia de la presente metodología (2007-2011) no se hubiera promulgado una nueva ley reguladora de la distribución de los recursos y determinación de aportaciones para los ejercicios siguientes, la presente metodología será de aplicación en todos sus términos para el ejercicio 2012 y siguientes.

Por último, el **Fondo Foral de Financiación Municipal** representa la participación de los municipios del Territorio Histórico en el resultado de la gestión de los tributos concertados. Su metodología y gestión está recogida en la Norma Foral 15/1994, de 23 de noviembre, reguladora del Fondo Foral de Financiación Municipal, normativa que sigue vigente y que ha sufrido diversas modificaciones a raíz de los cambios del cupo y las aportaciones.

8.2.2.1. CUPO

El Cupo definitivo para 2012, a nivel de la CAPV, viene recogido en el gráfico 8.21.. En él se muestra el nuevo esquema de liquidación vigente en el nuevo quinquenio (2007-2011), al que se añade el ejercicio 2012. Este esquema es más simplificado que en los años anteriores dado que la CAPV ha asumido como competencias propias, entre otras, la Ertzaintza y el INSALUD e IMSERSO. Anteriormente estas competencias se incluían en la base de actualización del quinquenio y, además, se liquidaban todos los años.

En cada año de vigencia de la ley del cupo, se parte de la base de actualización del quinquenio calculada el primer año del mismo (en 2007) y se realizan las siguientes operaciones:

- Se modifica la base en función a los cambios de los datos que la componen.



- EAEk bere gain hartzen dituen eskumen berriak kentzen dira, betiere abiaburu-urtearen arabera baloratuak, hau da, eskumen horiek urte horretan zuten zenbatekoaren arabera. 2007an horien zifra 0 da. Eraitza berrikusitako eguneratze oinarria da (1.704 milioi). 2009an oinarri hau berriro kalkulatu da autonomi erkidegoek eskumen berriak bere gain hartu dituztelako, eta oinarri berria 1.604 milioi euro da. 2011. urtean oinarri hau 1.537 milioi eurokoa da, eta 2012an 1.507 milioi eurokoa.
- Haren gainean ekitaldiko eguneratze indizea aplikatu da (0,5082087 indizea 2012an), eta horrela kupo eguneratua lortzen da: 766 milioi euro.
- Eraitza hori hauek kentzen zaizkio:
 - Menpekotasuna, Hezkuntza eta Sanitatearen finantzazioa: 324,6 milioi.
 - Zerga bereziak lagatzeagatik egin beharreko konpentsazio finantzarioak: 101,5 milioi euro.
- Azken eragiketa horren eraitza behin betiko kupo da (339,5 milioi euro).
- Se restan las nuevas competencias que asuma la CAPV, valoradas siempre con respecto al año base, es decir, por el importe que dichas competencias tenían en dicho año. En 2007 son 0. El resultado es la base de actualización revisada (1.704 millones). En el ejercicio 2009 se recalcula esta base por nuevas competencias asumidas por las Comunidades Autónomas, siendo la nueva base 1.604 millones de euros. En el ejercicio 2011 esta base es de 1.537 millones de euros y en 2012 1.507 millones de euros.
- Sobre ella se aplica el índice de actualización del ejercicio (en 2012 es 0,5082087) y se obtiene el cupo actualizado: 766 millones de euros.
- A este resultado se le restan:
 - La financiación de Dependencia, Sanidad y Educación: 324,6 millones.
 - Las cuantías por compensaciones financieras derivadas de la cesión de los impuestos especiales: 101,5 millones de euros.
- El resultado de esta última operación es el cupo definitivo (339,5 millones de euros).

Bosturtekoaren lege berriak eragin dituen aldaketak argi eta garbi ikusten dira **kupotik datozen kargak** aztertzen direnean (8.22. grafikoa). Epealdiaren barruan (2008-2012) karga horiek handiak dira kopuruz EAerekin itundutako zergeri dagokienez. Aldiz, azken ekitaldietan kupoari dagozkion zenbatekoak baino ez dira jasotzen, gainerako kargak EAeren eskumen izatera igaro direlako.

Los cambios producidos con la nueva ley quinquenal se aprecian claramente al analizar las **cargas derivadas del cupo** (gráfico 8.22.). A lo largo del periodo recogido (2008-2012) estas cargas han supuesto una cuantía importante con respecto a los recursos concertados con la CAPV. Sin embargo, en los últimos ejercicios únicamente se recogen los importes correspondientes al cupo, dado que el resto de cargas han pasado a ser competencia de la CAPV.



8.21. GRAFIKOA (Epealdiko kupo) GRÁFICO 8.21. (Cupo del periodo)

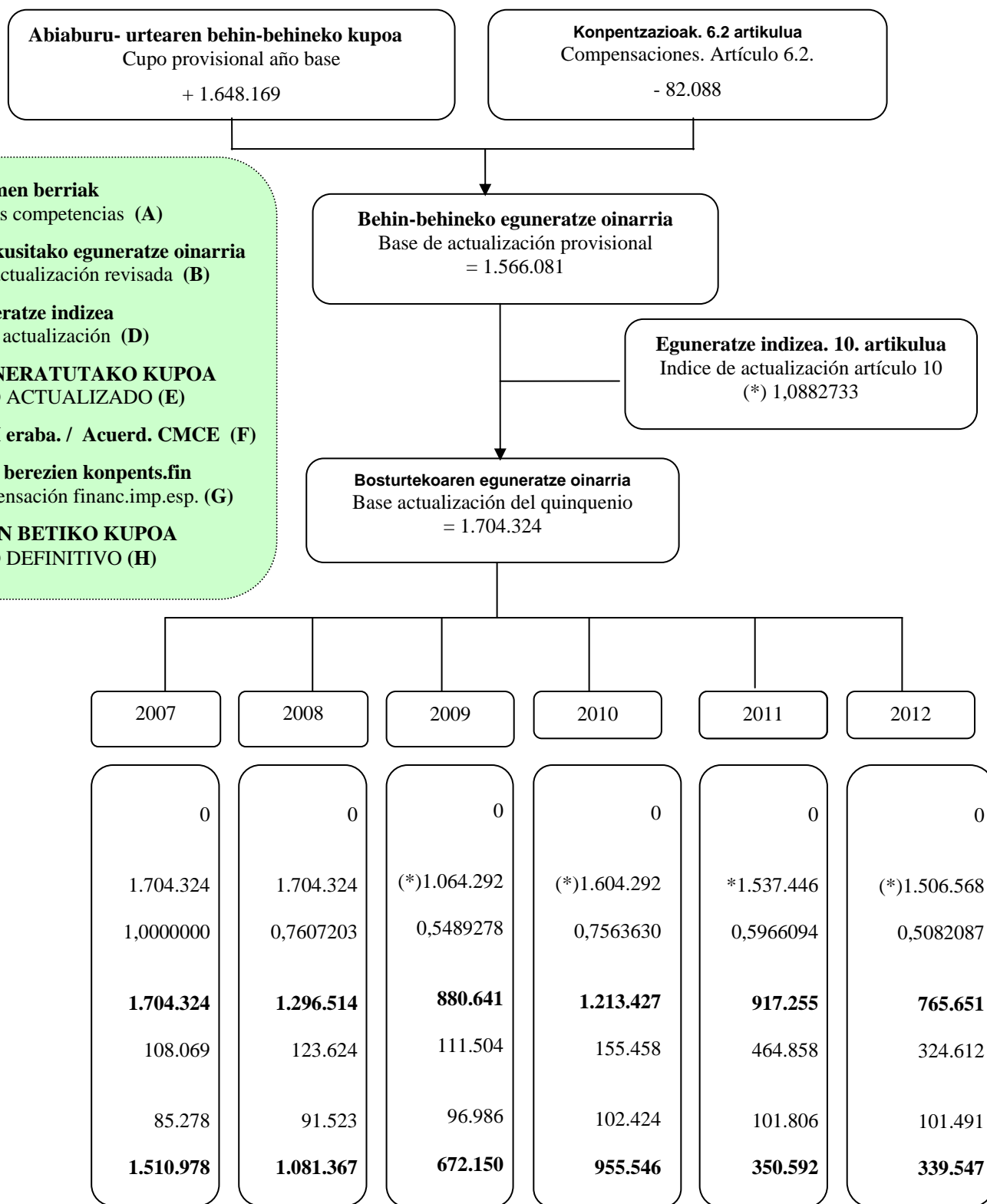

* 2009, 2010, 2011 eta 2012an Kupoaren oinarria aldatzen da.

En 2009, 2010, 2011 y 2012 se modifica la base del Cupo.

Mila eurokotan / En miles de euros



GRÁFICO 8.22. GRAFIKOA
Kupotik datozen kargak eta EAEn baliabideak
Cargas derivadas del cupo y recursos de la CAPV



GRÁFICO 8.23. GRAFIKOA
Kupoaren eta zergabilketaren indizeen bilakaera %-tan
Evolución porcentual de los índices del cupo y de recaudación



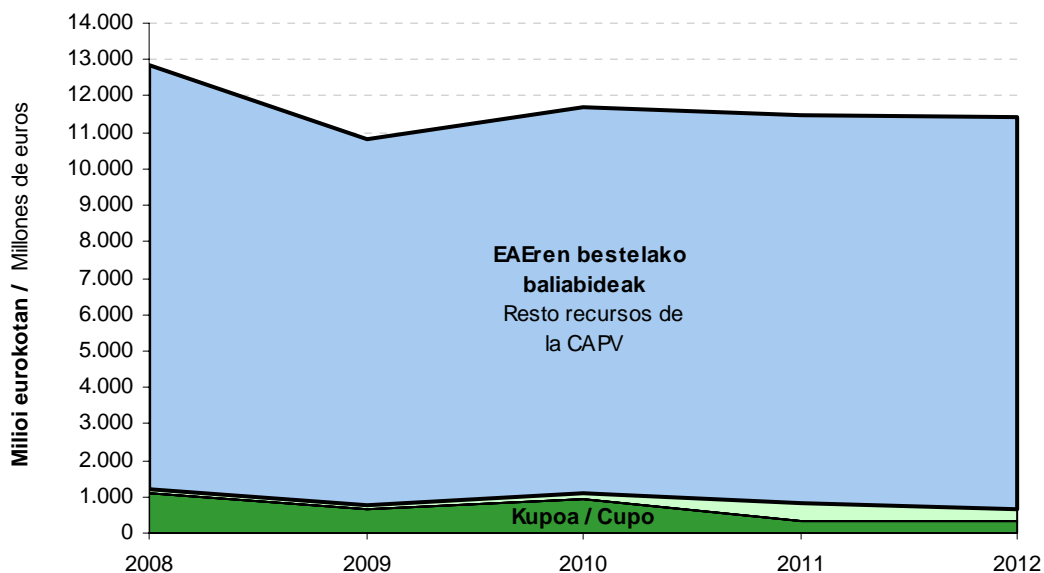
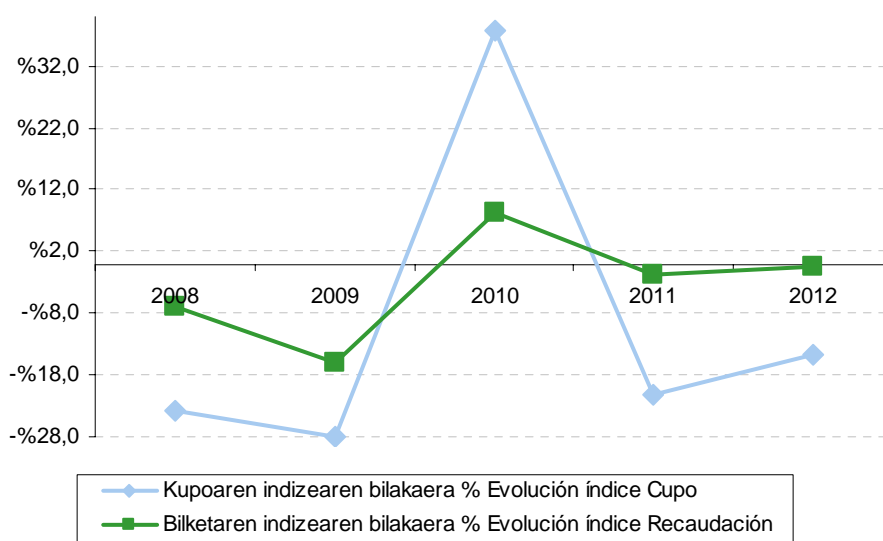

Eguneratze indizea Estatuak araubide komuneko autonomia erkidegoen esku uzten ez dituen zergen bilketa kontuan hartuz kalkulatzen da, hau da, alde bakarrek kalkulua da, Estatuko sarreretan bakarrik oinarritzen dena eta EAEren bilketak duen portaerarekin zerikusirik ez duena. Horrek arrisku bat sortzen du autonomia erkidegoarentzat. Izan ere:

- EAEko baliabideen bilakaera Estatuan baino txikiagoa bada, kupoak baliabide horietan duen proportzioa handiagoa izango da.
- Aldiz, baliabide gehiago sortzen badira, kupoaren proportzioa txikiagoa izango da.

Eguneratze indizeak eta EAEko zerga itunduen bilketak bilakaera desberdina dute beren bariazio tasetan (8.23 grafikoa). Hona hemen 2008-2012 epealdiko bilakaera:

- Kupoak hazkunde erritmo ezberdina izan du: 2007an, bosturtekoaren lehen urtean, %6,0 gehitzen da, 2008an %23,9 jaisten da, 2009an %27,8 jaisten da, 2010ean %37,8ko igoera izan du, 2011an %21,1 jaisten da eta 2012an (luzapen urtea) %14,8 jaisten da.
- EAEko zergabilketa gehiago hazi da, 2010ean (+%8,4) izan ezik (urte honetan igoera kupoarena baino txikiagoa baita). 2007an %9,7 hazi da, 2008an %6,8 jaitsi da, 2009an %15,9a jaitsi da, 2011an %1,9 jaitsi da eta 2012an %0,6a jaitsi da.

Portaera horren ondorioz:

- Kupoaren eguneratze indizearen bariazio tasa 2010ean da bilketarena baino handiagoa, kupoak urte honetan baliabide gutxiago izatea dakarrelako.
- Bilketaren bariazio tasa 2007, 2008, 2009, 2011 eta 2012an nagusitzen da. Izan ere, bost urte horietan kupoak karga

El **índice de actualización** se calcula en base a la recaudación por parte del Estado de los tributos no cedibles a las Comunidades Autónomas de Régimen Común. Por ello, es un cálculo unilateral determinado únicamente por las cifras de ingresos del Estado y es independiente del comportamiento de la recaudación de la CAPV. En consecuencia se genera un riesgo para la comunidad autónoma de tal modo que:

- Si la evolución de los recursos en la CAPV es más reducida que en el Estado, la proporción que representa el cupo sobre esos recursos será mayor.
- En cambio, una mayor generación de recursos supondrá que el cupo represente una proporción inferior.

Las tasas de variación del índice de actualización y de la recaudación del conjunto de los tributos concertados de la CAPV (gráfico 8.23.) muestran a lo largo del periodo 2008-2012 una evolución diferente:

- El índice del cupo presenta un ritmo de crecimiento desigual: En 2007, el primer año del quinquenio, el crecimiento es del 6,0%, en 2008 decrece el 23,9%, en 2009 decrece el 27,8%, en 2010 crece el 37,8% , en 2011 decrece el 21,1% y en 2012 (año de prórroga) decrece el 14,8%.
- La recaudación de la CAPV, en general, crece más salvo en 2010 (+8,4%) en que queda por debajo del incremento del cupo. En 2007 crece el 9,7%, en 2008 decrece un 6,8% , en 2009 decrece un 15,9%, en 2011 decrece un 1,9% y en 2012 decrece un 0,6%.

Dado este comportamiento:

- La tasa de variación del índice de actualización del cupo es superior a la de recaudación en el año 2010; ejercicio en el que el cupo representa una mayor detracción de recursos.
- La tasa de variación de la recaudación es superior en los ejercicios 2007, 2008, 2009, 2011 y 2012. En estos cinco



gutxiago sortzen du baliabideekiko.

Bestalde, kupoaren metodologia dela-eta, urte bati dagokion likidazioa hurrengo urtean egiten da, eta horren ondorioz, diferentzia bat agertzen da behin betiko kupoaren eta ekitaldian benetan ordaindutakoaren artean. 8.24 grafikoan erakusten denez, aurreko ekitaldiko kupoaren likidazioa eta urte horretarako kalkulatzen den behin-behineko kupo urte berean ordaintzen dira.

años, el cupo representa una menor carga con respecto a los recursos.

Por otro lado, la metodología del cupo provoca que la liquidación de un año se realice al año siguiente, por lo que existe una diferencia entre el cupo definitivo y el realmente pagado en el ejercicio. En un mismo año, según muestra el gráfico 8.24., se abona la liquidación del cupo del ejercicio anterior y el cupo provisional calculado para ese año.

GRÁFICO 8.24. GRAFIKOA
Ordaindutako kupoaren eta behin betiko kupoaren arteko aldea
Diferencia entre cupo pagado y cupo definitivo

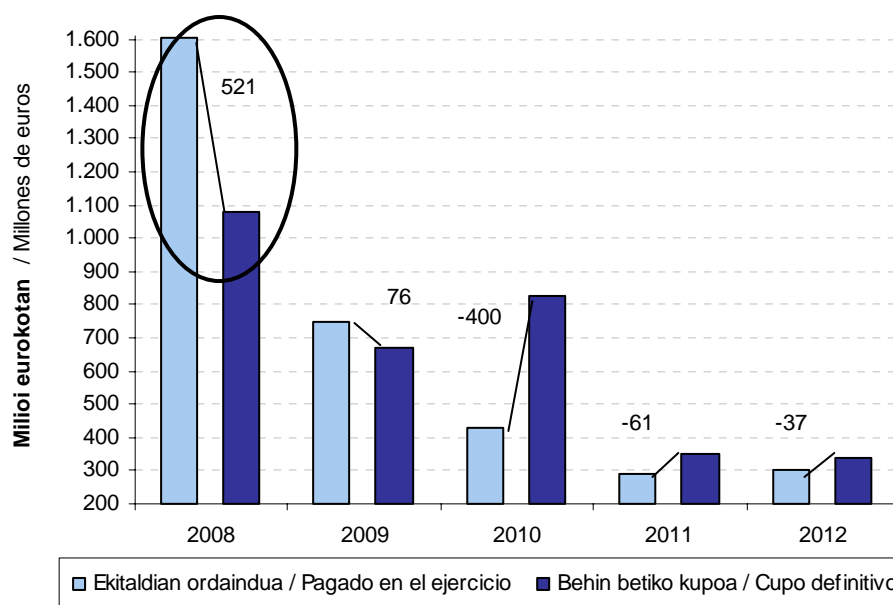

Epealdian zehar, urte bateko behin betiko kupo likidua ondoko hauen batura da:

- Ekitaldian ordaindutako behin-behineko kupo.
- Hurrengo urtean egindako likidazioa.

Alabaina, kupo ekitaldi desberdinetan ordaintzen denez, fluxu finantzarioak sortzen dira Estatuaren eta EAEn artean, eta nolako zeinua duten,

A lo largo del periodo, el cupo líquido definitivo de un año es la suma de:

- El cupo provisional pagado en el ejercicio.
- La liquidación realizada al año siguiente.

Pero, al ser abonado en ejercicios diferentes, se crean unos flujos financieros entre el Estado y la CAPV que, dependiendo del signo, suponen una mayor o menor



banatu beharreko baliabideak gehiago edo gutxiago izan daitezke:

- Aldea positiboa izateak esan nahi du autonomia erkidegoak ekitaldian ordaindu duena urte horri dagokion behin betiko kupo baina handiagoa dela. 2008. eta 2009. urteak.
- Aldiz, zeinua negatiboa izanez gero, Estatuak kobratzen duena kupoagatik jaso beharko lukeena baino txikiagoa da eta, beraz, autonomia erkidegoan banatu beharreko baliabideak gehitu egiten dira. 2010., 2011. eta 2012. urteak.

Hortaz, zerga itunduen bilketatik abiatzen bagara, **baliabide erabilgarrien bariazioa** hauxe izango da: bilketaren gehikuntza gehi kupoaren diferentzia negatiboa edo bilketaren gehikuntza ken kupoaren diferentzia positiboa. Hau da, EAEn urte bateko baliabideek aurreko urtearekiko duten bariazioan ondoko faktore hauek eragiten dute:

- Hauen arteko diferentzia:
 - Kupoak erabilitako eguneratze indizea, ken
 - Bilketaren benetako gehikuntza.
- Kupo hurrengo ekitaldian likidatzeagatik Estatuaren eta EAEn artean sortzen den fluxua.

8.2.2.2. EUSKO JAURLARITZAREN ALDEKO EKARPENAK

Eusko Jaurlaritzaren aldeko ekarpenak kalkulatzeko, lehendabizi banatu beharreko baliabideen zenbatekoa zehazten da eta, gero, horietatik Eusko Jaurlaritzari zenbat dagokion finkatzen da.

Banatu beharreko baliabideen kalkulua (8.25. grafikoa) zerga itunduen urteko bilketatik abiatzen da, eta bilketa horri behar diren interesak gehituz ekitaldiko baliabideak lortzen dira. Emaidza horri kenkari jakin batzuk eginez, ekitaldian banatu beharreko baliabide guztiak lortzen dira.

disponibilidad de recursos a distribuir:

- Diferencia positiva: la comunidad autónoma ha pagado en el ejercicio mayor cuantía de la que supone el cupo definitivo de ese año. Años 2008 y 2009.
- Diferencia negativa: el Estado cobra menos de lo que tendría que percibir en concepto de cupo, de forma que aumentan los recursos a distribuir en la comunidad autónoma. Años 2010, 2011 y 2012.

Por lo tanto, partiendo de la recaudación de los tributos concertados, la **variación de los recursos disponibles** será igual a: el incremento de la recaudación más la diferencia negativa del cupo ó menos la diferencia positiva del cupo. Es decir, la variación de los recursos de la CAPV de un año en relación al año anterior se ve afectada por dos aspectos al mismo tiempo:

- La diferencia entre:
 - El índice de actualización utilizado por el cupo.
 - El incremento real de la recaudación.
- El flujo entre el Estado y la CAPV derivado de la liquidación del cupo en el ejercicio siguiente.

8.2.2.2. LAS APORTACIONES AL GOBIERNO VASCO

Para el cálculo de las aportaciones al Gobierno Vasco se obtiene previamente la cuantía de los recursos a distribuir y posteriormente la parte de éstos que corresponde al Gobierno Vasco.

El cálculo de los recursos a distribuir (gráfico 8.25.) parte de la recaudación de tributos concertados realizada en el año a la que se le añaden los intereses correspondientes y así obtener el total de los recursos del ejercicio. A este resultado se le restan unas deducciones determinadas y se obtiene el total de recursos a distribuir en el ejercicio.



Kenkari aplikagarriak bi taldetan bana daitezke:

- Kupoaren metodologiatik datozenak, hau da, ekitaldiko kupoa kalkulatzeko erabilitako kopuruak. 2002tik aurrera, kenkari horiek sinplifikatu egin dira, eta bosturtekoan honako hauek ditugu: ekitaldian ordaindutako kupoa (behin-behinekoa eta aurreko ekitaldiko likidazioa) eta Ertzaintza eta Miñoiak.
- Gainerako kenkariak ekarpenen legean jasota daude eta bereganatutako eskumen berrien finantzazioa biltzen dute.

2007ko ekitaldian eskumen berriak izan direnez, kontzeptu honen kenkaria 451,1 milioi eurokoa da 2012. urtean.

Las **deducciones** aplicables se pueden clasificar en dos grupos:

- Las provenientes de la metodología del cupo que son las cuantías empleadas para el cálculo del cupo del ejercicio. A partir de 2002 estas deducciones se simplifican y durante el quinquenio son: el cupo pagado en el ejercicio (tanto el provisional como la liquidación del ejercicio anterior) y la Ertzaintza y Miñones.
- El resto de deducciones están contenidas en la ley de aportaciones y recogen la financiación de nuevas competencias asumidas.

En el ejercicio 2007 se adjudicaron nuevas competencias por lo que la deducción por este concepto en 2012 es de 451,1 millones de euros.



GRÁFICO 8.25. GRAFIKOA
2012ko ekarpenak. Banatu beharreko baliabideak
Aportaciones 2012. Recursos a distribuir

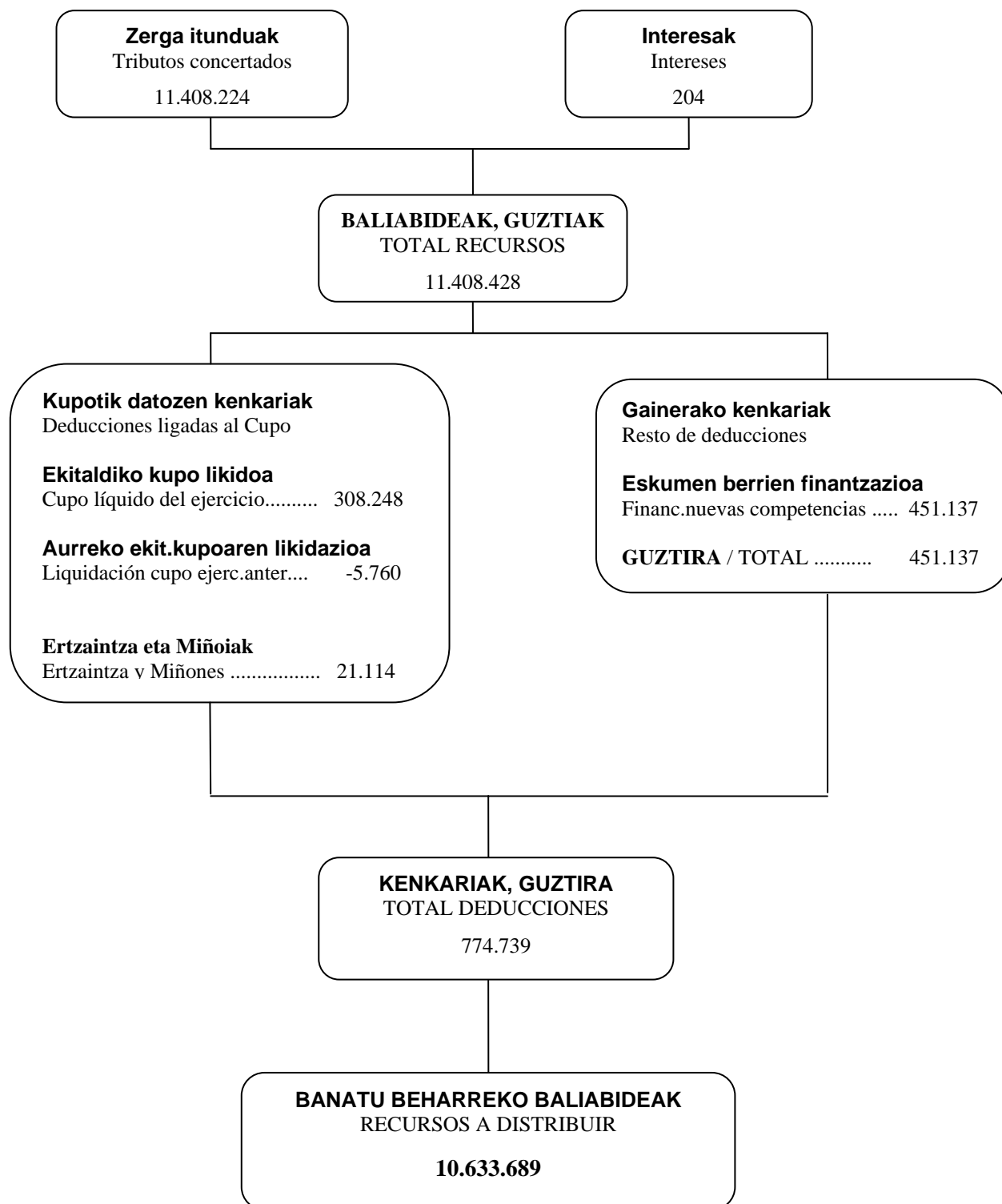



Batera hartuta, 2002. urteko aldaketa izan eta gero, kenkariak zenbateko txikia hartzen dute baliabide guztiekin erlazionatuz gero, baliabideen %8,8 inguru baino ez baitute hartzen. 2008-2012 epealdiko bilakaera izan da: %13,7 2008an, 2009an zerbait jaisten da, %9,4raino. 2010ean jaisten da %5,1raino, 2011an igotzen da %9,0raino eta 2012an %6,8koa da.

En conjunto, a partir del cambio producido en 2002 todas las deducciones han pasado a suponer sólo entorno al 8,8% de los recursos. La evolución en el periodo 2008-2012 es la siguiente: 13,7% en 2008, para disminuir en 2009 hasta el 9,4%, en 2010 disminuye hasta el 5,1%, en 2011 aumenta hasta el 9,0% y en 2012 representa el 6,8%.

GRÁFICO 8.26. GRAFIKOA
Ekarpenak. Banatu beharreko baliabideen bilakaera
Aportaciones. Evolución de los recursos a distribuir

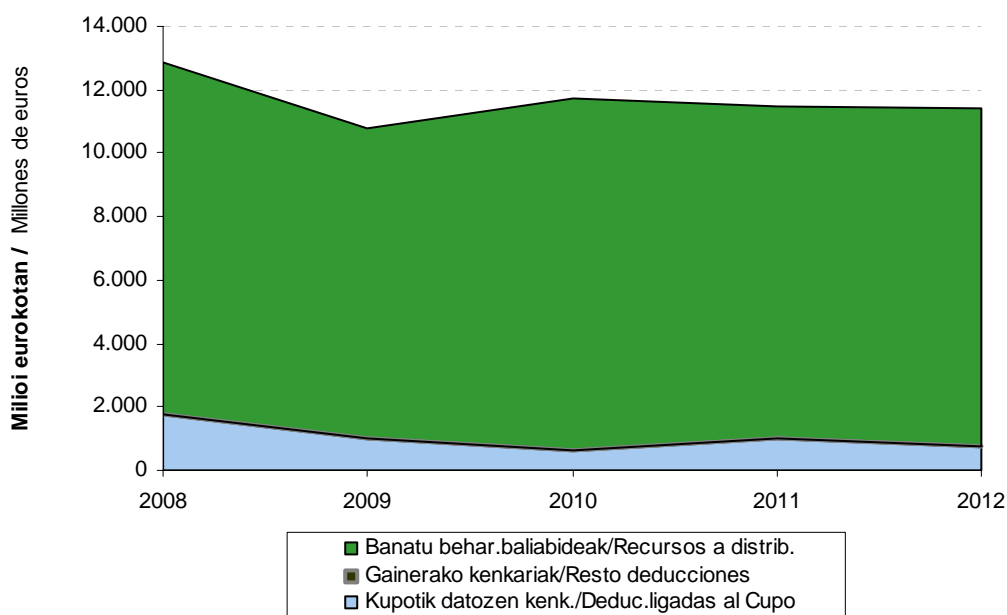

Edozein modutara ere, epealdiko kenkaririk garrantzitsuenak kupotik datoz. Hori dela eta, kupoaren portaerak berebiziko garrantzia du banatu beharreko baliabideen kalkuluan.

8.26 grafikoa ikus daitekeenez, 2007ko lege berria kenkariak oso zama gutxi dute eta, horren ondorioz, EAEn banatu beharreko baliabideak nabarmen gehitu dira. Hori guztia, jakina, autonomia erkidegoak eskumen gehiago bereganatzearen ondorioa da.

En cualquier caso, las deducciones más significativas son las provenientes del cupo. Por ello, el comportamiento del cupo tiene una gran importancia a la hora de calcular los recursos a distribuir.

Como se puede apreciar en el gráfico 8.26., en la ley quinquenal de 2007 las deducciones tienen poco peso y, por consiguiente, se ha producido un aumento importante de los recursos a distribuir en la CAPV. Consecuencia lógica de la asunción de más competencias por parte de la comunidad autónoma.



8.27. GRAFIKOA 2012ko ekarpenak, guztira. GRÁFICO 8.27. Total Aportaciones. 2012

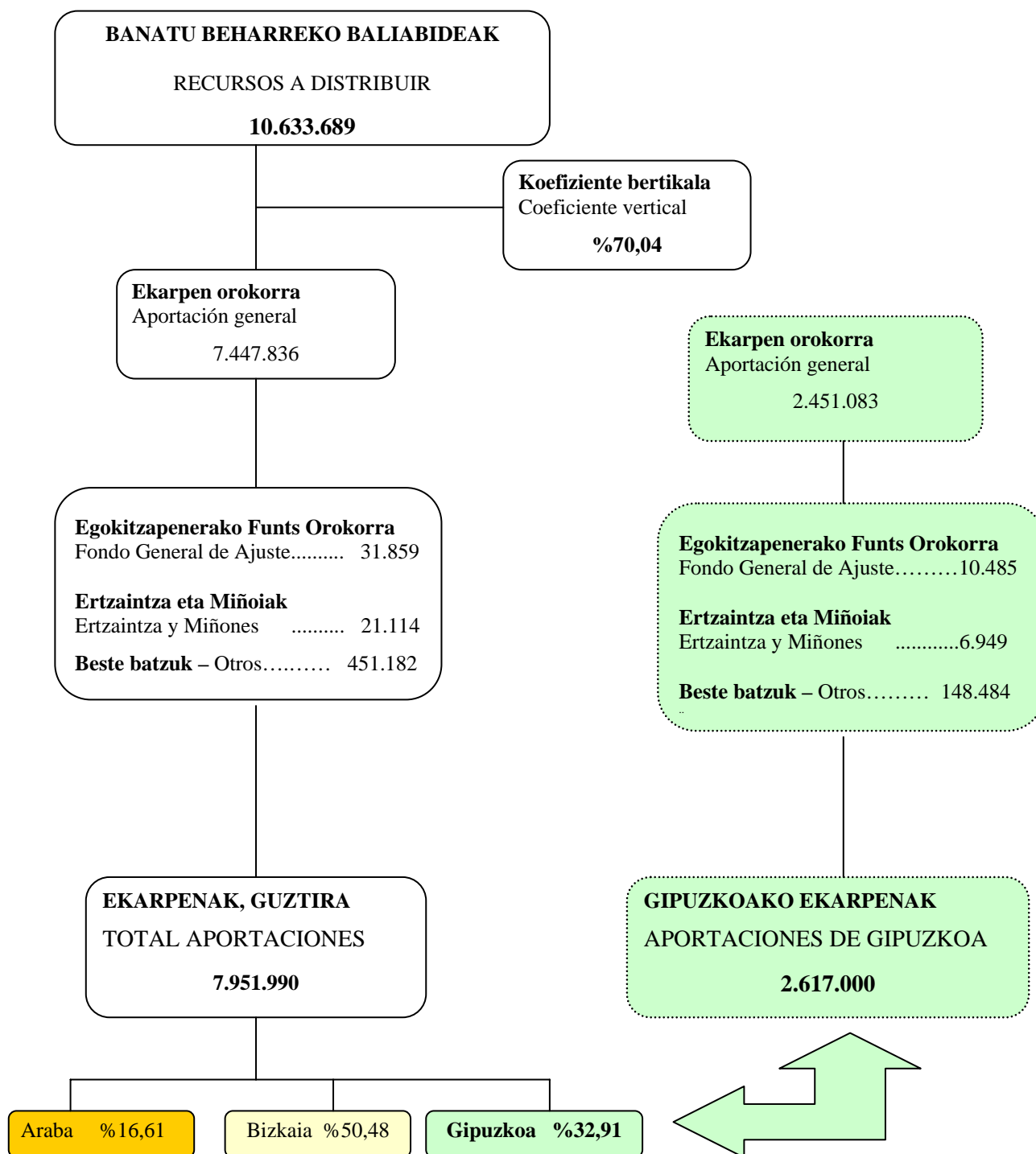

Mila eurokotan / En miles de euros

Kopuru hauetan ez dira kontutan eduki estatu laguntzagatik ordaindutako zenbatekoak. Hiru Foru Aldundiek ordaindutako kopurua 391.811 mila eurotakoa da (ekarpenak guztira 8.343.802 mila euro). Gipuzkoak ordaindutako kopurua 23.994 mila eurotakoa da (ekarpenak guztira 2.640.994 mila euro).

En estos importes no se tienen en cuenta las cantidades abonadas por ayudas de estado. El importe abonado por las tres Diputaciones Forales asciende a 391.811 miles de euros (total aportación 8.343.802 miles de euros). El importe abonado por Gipuzkoa asciende a 23.994 miles de euros (total aportación 2.640.994 miles de euros).



Banatu beharreko baliabideak ekitaldi bakoitzean bildutako zerga itunduekin erlazionatzen baditugu ikus daiteke epealdian %90,0 proportzio inguruari eusten zaiola, nahiz eta 2008an portzentaje hau zertxobait jaisten den (%86,3). 2009an maila berreskuratzen du (%90,6). 2010. ekitaldian banatu beharreko baliabideak bildutako zerga itundu guztien %94,9 dira, 2011. urtean baliabide horiek %91,0 dira eta 2012an %93,2.

2012an hiru foru aldundiek Eusko Jaurlaritzari ordaindu behar dizkieten ekarpen orokorren zenbateko osoa aurreko datuetatik abiatu kalkulatu da (ikus 8.27. grafikoa), bereizketa hau eginez:

- Ekarpene orokor gisa, ekitaldian banatu beharreko baliabide guztien portzentaje bat ordaintzen da: koefiziente bertikala, hain zuzen, 2007ko ekarpen lege berriarekin %70,44etik %70,04ra jaitsi dena.
- Honi ekarpen espezifikoak gehitzen zaizkio, ondokoak hain zuzen ere: Ertzantza eta Miñoiena (21 milioi euro) eta eskumen berrien finantzaketa (451 milioi). 2012. urtean ordainketa hauez gain estatu laguntzei dagokien ekarpena egiten da, 392 milioi euroko zenbatekoan.
- Azkenik, Egokitzapenerako Funtse Orokorrak, lehengo Elkartasun Funtse, 32 milioi euroko ekarpen gehigarria suposatzen du 2012an.

8.2.2.3. KOEFIZIENTE HORIZONTALA

Ekarpenen legeek koefiziente horizontala kalkulatzeko metodologia ere ezartzen dute. Koefiziente hori kupoari eta ekarpenei dagozkien kargak hiru foru aldundien artean banatzeko erabiltzen den portzentajea da.

Beraz, autonomia erkidegoari buruzko kalkulak behin zehaztu ondoren, lurralde

Si se relacionan los recursos a distribuir con los tributos concertados recaudados en cada ejercicio, se observa que a lo largo del periodo la proporción se ha mantenido en torno al 90,0%, aunque en 2008 este porcentaje sufre un ligero descenso (86,3%), que se recupera en 2009 (90,6%). En 2010 los recursos a distribuir en el ejercicio representan el 94,9% del total de los tributos concertados recaudados, en el ejercicio 2011 estos recursos representan el 91,0% y en 2012 el 93,2%.

El total de las aportaciones generales de 2012 que corresponden al Gobierno Vasco y que han de pagar entre las tres diputaciones forales (gráfico 8.27.) se calcula a partir de los datos anteriores, diferenciándose:

- En concepto de aportación general, se abona un porcentaje del total de los recursos a distribuir en el ejercicio: el coeficiente vertical, que con la nueva ley de aportaciones de 2007 ha disminuido del 70,44% al 70,04%.
- A esto se le añaden las aportaciones específicas, las cuales se desglosan en Ertzantza y Miñones (21 millones de euros) y financiación de nuevas competencias (451 millones). En 2012 además de estos pagos se efectúa una aportación en concepto de Ayudas de Estado por importe de 392 millones de euros.
- Por último, el Fondo General de Ajuste, antiguo Fondo de Solidaridad, supone una aportación adicional de 32 millones de euros en 2012.

8.2.2.3. COEFICIENTE HORIZONTAL

En las leyes de aportaciones también se recoge la metodología para el cálculo del coeficiente horizontal, que es el porcentaje utilizado para repartir las cargas correspondientes al cupo y a las aportaciones entre las tres diputaciones forales.

Por lo tanto, una vez obtenidos los cálculos a nivel de la comunidad autónoma,



bakoitzaren karga indibiduala zein den jakiteko, aldundi bakoitzari 2012ko ekitaldirako dagokion portzentajea aplikatzen zaio (8.28 grafikoa).

Kontuan eduki behar da koefiziente hori ondoko hauei aplikatzen zaiela:

- Kupoaren kasuan, ekitaldian benetan ordaindu denari, hau da, bi hauen arteko baturari:
 - Ekitaldiko kupo likidoa.
 - Aurreko ekitaldiko kupoaren likidazioa.
- Ekarpenen kasuan, lehen azaldu dugun koefiziente bertikala aplikatu ondoren lortutako balioei.

para determinar la carga individual de cada territorio histórico se le aplica el porcentaje (gráfico 8.28.) de cada una de las diputaciones para el ejercicio 2012.

Ha de tenerse en cuenta que este coeficiente horizontal se aplica en :

- El cupo, sobre la cuantía realmente pagada en el ejercicio, es decir, sobre la suma de:
 - El cupo líquido del ejercicio.
 - La liquidación del cupo del ejercicio anterior.
- Las aportaciones, sobre los valores obtenidos una vez aplicado el coeficiente vertical anteriormente explicado.

GRÁFICO 8.28. GRAFIKOA
Ekarpen koefizienteak
Coeficientes de aportación





GRÁFICO 8.29. GRAFIKOA

Kupoa eta ekarpenak direla-eta egindako ordainketa eta Gipuzkoako baliabide erabilgarriak
Pago realizado en concepto de cupo y aportaciones y recursos disponibles de Gipuzkoa

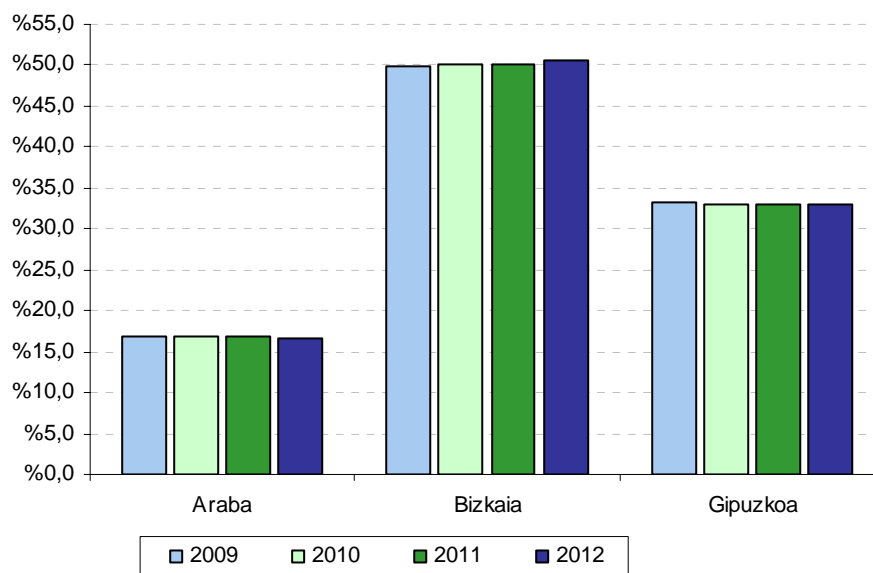
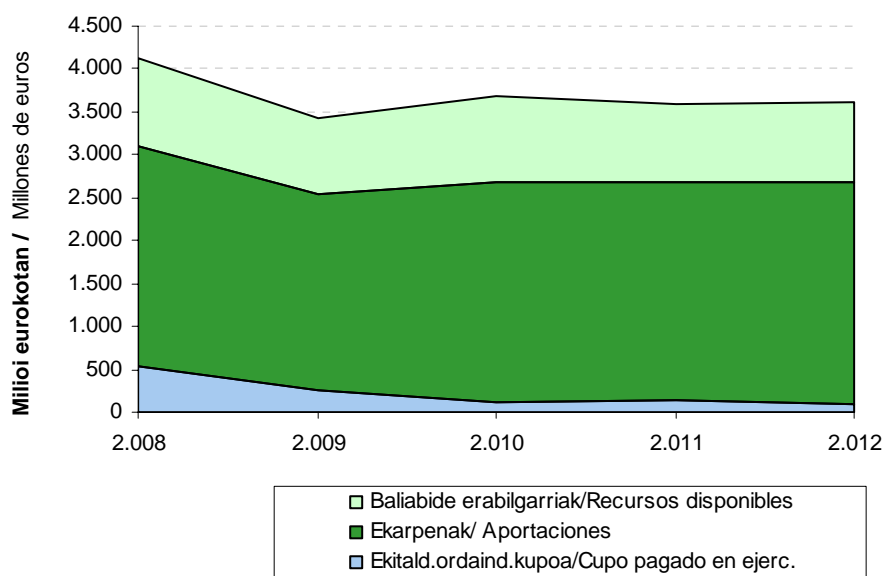

Gipuzkoako koefiziente horizontala kupoaren eta ekarpenen zenbaterako aplikatzean (8.21. eta 8.27. grafikoetan jasotakoak) Foru Aldundi honek ordaindu duen guztia lortzen da. Zerga itunduengatik bildutakoari karga horiek kentzen bazaizkio, **Gipuzkoako baliabide erabilgarriak** lortzen dira.

Epealdiko baliabide erabilgarriak 2008an 1.029 milioi eurokoak izatetik 933 milioi eurokoak izatera pasatu dira 2012an. Kopuru horiek (8.29. grafikoa) zerga itunduengatik bildutakoaren laurdena inguru dira (%24,9-%27,1). Baliabide gehien hartzen dituen kontzeptua Eusko Jaurlaritzaren aldeko ekarpenak dira.

Zerga itunduen Gipuzkoako bilketak banaketa hau du 2012an:

- Ekitaldian ordaindutako kupoa: %2,8.
- Ekarpinak: %71,4.
- Gainerako %25,8a ekitaldiko baliabide erabilgarriak dira.

Al aplicar el coeficiente horizontal correspondiente a Gipuzkoa sobre las cuantías de cupo y aportaciones, recogidas en los gráficos 8.21. y 8.27., se obtiene el total pagado por esta Diputación Foral. Si al total recaudado por tributos concertados se le restan estas cargas, el resultado representa **los recursos disponibles de Gipuzkoa**.

Los recursos disponibles a lo largo del periodo han pasado de 1.029 millones de euros en 2008 a 933 millones en 2012. Estas cuantías (gráfico 8.29.) representan alrededor de un cuarto (24,9%-27,1%) de la recaudación por tributos concertados. El concepto que más recursos absorbe es el de las aportaciones al Gobierno Vasco.

La distribución en 2012, con respecto a la recaudación guipuzcoana de tributos concertados ha sido la siguiente:

- El cupo pagado en el ejercicio: 2,8%.
- Las aportaciones: el 71,4%.
- El restante 25,8% son los recursos disponibles del ejercicio.



GRÁFICO 8.30. GRAFIKOA
Gipuzkoako bilketaren eta ekarpenaren arteko aldea
Diferencia entre la recaudación y la aportación de Gipuzkoa

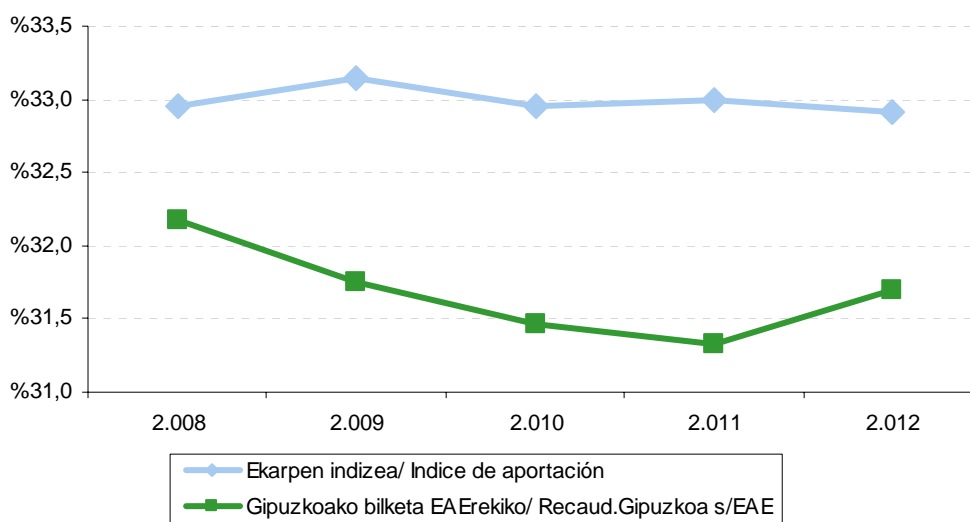

Autonomia erkidegoa Estatuarekin alderatzean ikusten genuen bezala, hemen ere **diferentziak** ageri dira ondoko hauen artean:

- Gipuzkoak kopuru osoarekiko bildutakoaren eta
- Dagokion ekarpen indizearen artean.

Diferentzia horiek ikusita uler daiteke zergatik aldatzen diren urte bateko baliabide erabilgarriak aurreko urtearen aldean. Horrela:

- Diferentzia hori positiboa bada, baliabideak sortzen dira Gipuzkoaren alde, beste bi lurraldeekin konparatuta bildu duena karga orokorrean egiten den ekarpena baino handiagoa izan delako.
- Aldiz, diferentzia negatiboa bada, baliabideak galtzen dira.

8.30. grafikoan jasotzen denez, Gipuzkoako zergabilketak EAEn bildutako zerga itundu guztiekiko hartzen duen portzentajea ekarpen indizea baino

Al igual que pasaba con la comunidad autónoma con respecto al Estado, existen **diferencias** entre:

- La parte recaudada por Gipuzkoa respecto al total.
- El índice de aportación correspondiente.

Estas diferencias explican las variaciones de un año con respecto al anterior en cuanto a los recursos disponibles. Así:

- En caso de que la diferencia sea positiva, se generan recursos a favor de Gipuzkoa ya que, con respecto a los otros dos territorios históricos, ha recaudado más de lo que aporta a las cargas generales.
- Si la diferencia es negativa, se produce una pérdida de recursos.

Según recoge el gráfico 8.30., el porcentaje que representa la recaudación guipuzcoana sobre el total de los tributos concertados recaudado en la CAPV ha sido



txikiagoa da: aldundi honek egindako ekarpena bildutakoa baino handiagoa izan da eta, horren ondorioz, baliabideak galdu ditu.

inferior al índice de aportación que le correspondía: esta diputación ha aportado en mayor proporción que su recaudación por lo que ha sufrido una pérdida de recursos.

8.2.2.4. UDALAK FINANTZATZEKO FORU FONDOA

Aldundi bakoitzeko sarrerei kupoarengatik eta ekarpenengatik ordaindu beharreko zenbatekoa kentzen bazaie lurralde bakoitzeko baliabideak lortzen dira. Baliabide horiek honetarako erabili behar dira:

- Udalak finantzatzeko.
- Foru aldundi bakoitzaren kudeaketa propioarako.

Baliabideak Udalak Finantzatzeko Foru Fondoaren bitartez banatzen dira udalerrien artean, eta kalkulua lurralde historiko bakoitzeko araudiaren arabera ezartzen da.

8.31. grafikoan ikusgai jarri da zein izan den Gipuzkoari dagokionez **Udalak Finantzatzeko Foru Fondoa** 2012an. Fondoak kupoari eta ekarpenei dagozkien kopuruak jasotzen ditu, ekitaldiko koefiziente horizontala behin aplikatuta. Honako kalkuluak egin behar dira:

- Banatu beharreko baliabideak: aldundi honek bildutako zerga itunduei interesak gehitzen zaizkie.
- Eraitza horretatik kopuru hauek kentzen dira:
 - Aldundiak ordaindutako kupoa.
 - Ordaindutako ekarpenak (orokorra zein bereziak).
 - Egokitzapenerako Funtz Orokorra.
 - EFPK konpentsazioak
 - DFi kenkaria.
- Eraitza lurraldeak udalen eta

8.2.2.4. EL FONDO FORAL DE FINANCIACIÓN MUNICIPAL

Si a los ingresos de cada diputación se detrae la cuantía que han de pagar por cupo y aportaciones, se obtienen los recursos de cada territorio. Estos recursos han de destinarse a:

- La financiación de los distintos municipios.
- La gestión propia de cada diputación foral.

La distribución de los recursos entre los distintos municipios se realiza a través del Fondo Foral de Financiación Municipal, siendo su cálculo dependiente de la normativa foral de cada territorio histórico.

El Fondo Foral de Financiación Municipal de Gipuzkoa para 2012 (gráfico 8.31.) presenta las cuantías del cupo y las aportaciones una vez aplicado el coeficiente horizontal del ejercicio. Los cálculos a realizar son los siguientes:

- Los recursos a distribuir: a los tributos concertados recaudados por esta diputación se le añaden los intereses.
- A este total se le restan las deducciones:
 - El cupo pagado por la Diputación.
 - Las aportaciones (general y específicas) abonadas.
 - El Fondo General de Ajuste.
 - Las compensaciones del CVFP
 - La deducción DFi.
- El resultado son los recursos del territorio a



- Aldundiaren artean banatzeko dituen baliabideak dira.
- 2012. urtean, aurreko emaitzaren %57,5 Gipuzkoako udalerrietara doa.
 - Zenbateko horri aurretik kendu diren eta Foru Aldundiak bakar-bakarrik finantzatu behar dituen kontzeptuak gehitzen zaizkio.
- distribuir entre los municipios y la Diputación.
- A los municipios guipuzcoanos se destina, en 2012, el 57,5% del resultado anterior.
 - A dicho importe se le añade la parte correspondiente a los conceptos deducidos anteriormente y cuya financiación ha de ser soportada únicamente por la Diputación Foral.



GRÁFICO 8.31. GRAFIKOA

Udalak Finantzatzeko Foru Fondoa. Udalek duten partaidetzaren kalkulua

Fondo Foral de Financiación Municipal. Cálculo de la participación de los ayuntamientos

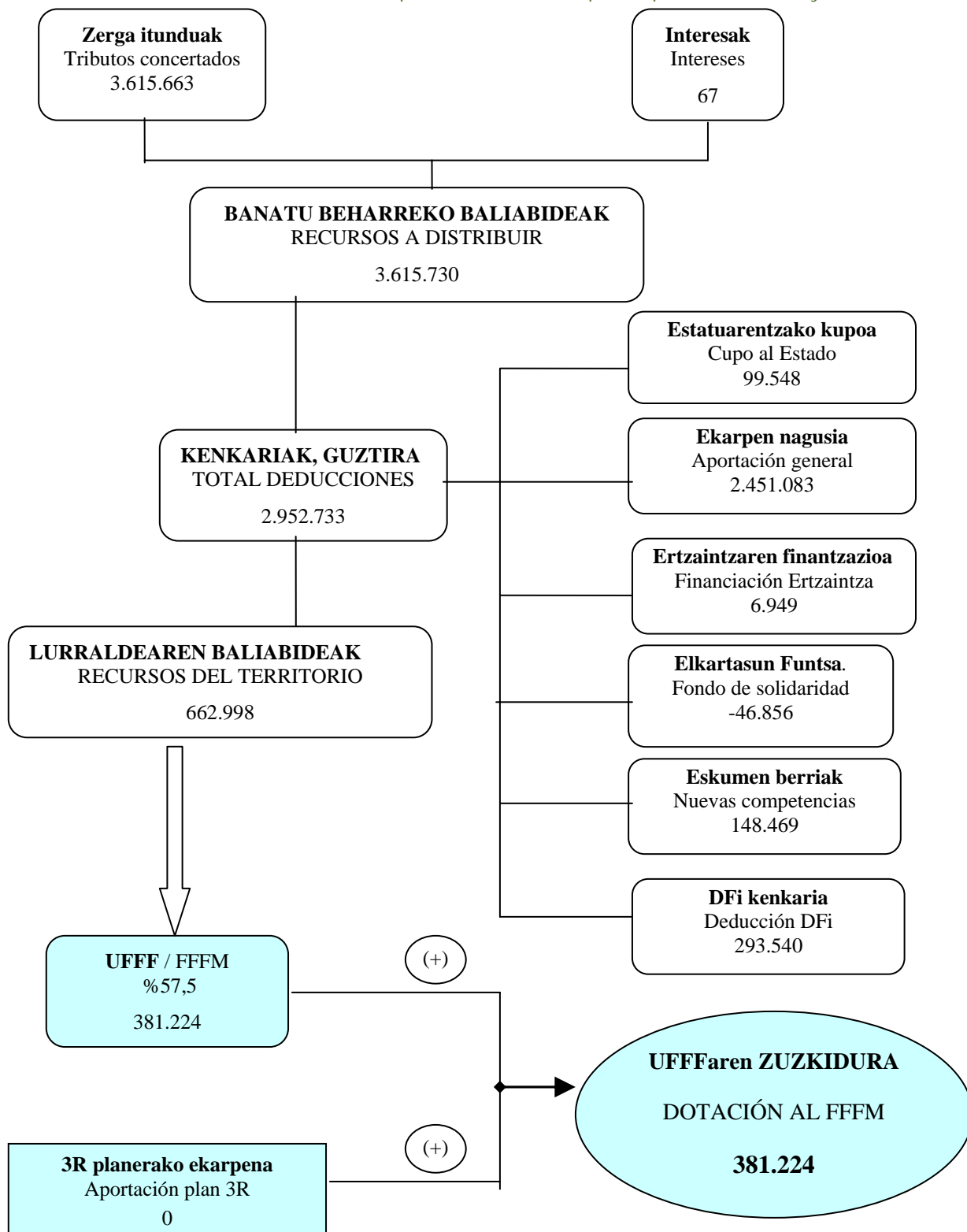

Mila eurokotan / En miles de euros

Kopuru honetan ez da kontutan eduki estatu laguntzagarik ordaindutako zenbatekoa (4.090 mila euro).

En este importe no se tiene en cuenta las cantidades abonadas por ayudas de estado (4.090 miles de euros).



Epealdian zehar, **Udalak Finantzatzeko Foru Fondoaren zuzkidurak** 2009an %14,5 jaitsi dira, eta 2011an ere jaitsi egin dira (-%9,3). 2010ean gora egiten dute (+%13,5) eta 2012. urtean ere gora egiten dute (+%8,2).

A lo largo del periodo, **la dotación al Fondo Foral de Financiación Municipal** disminuye en 2009 el 14,5% y en 2011 (-9,3%), para aumentar en 2010 (13,5%) y en 2012 (+8,2%).

GRÁFICO 8.32. GRAFIKOA

Lurraldeko baliabideen eta Udalak Finantzatzeko Foru Fondoaren zuzkiduraren bilakaera
Evolución de los recursos del Territorio y de la dotación al Fondo Foral de Financiación Municipal

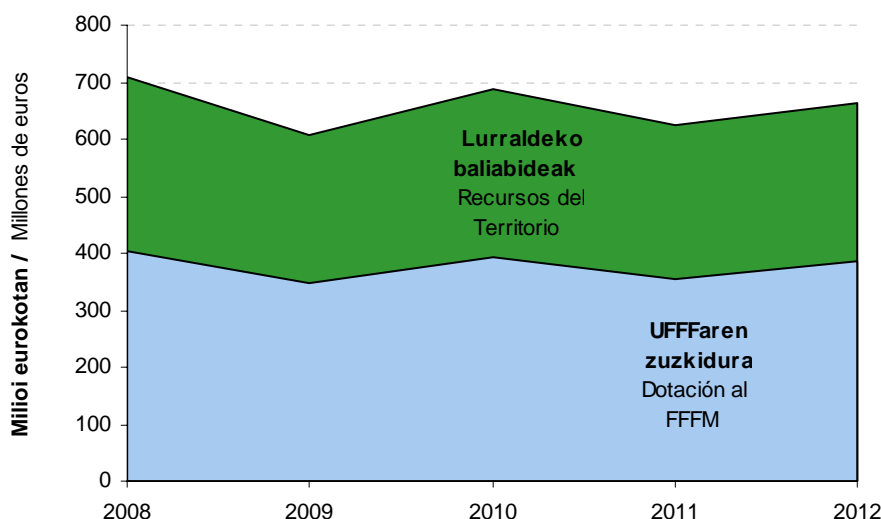

2009. urtean, baliabideak (-%17,0) kenkariak (-%17,5) baino gutxiago jaitsi dira, beraz, lurraldearen baliabideak %14,5 jaitsi dira. Ekitaldi horretan fondoaren zuzkidura portzentaje berdinean jaitsi da (-%14,5). Guztira, Udalak Finantzatzeko Foru Fondoaren zuzkidura 346 milioi euro da 2009an.

En 2009, es menor el decrecimiento de los recursos (-17,0%) frente a las deducciones (-17,5%), por lo que los recursos del territorio decrecen un 14,5%. En este ejercicio la dotación al Fondo decrece en el mismo porcentaje (-14,5%). En total la dotación al Fondo Foral de Financiación Municipal asciende a 346 millones de euros en 2009.

2010. urtea salbuespena da: baliabideak (+%7,4) kenkariak baino gehiago igo dira (+%6,1), beraz, lurraldearen baliabideak %13,5 igo dira. Ekitaldi horretan fondoaren zuzkidura portzentaje berdinean igo da (+%13,5). Guztira, Udalak Finantzatzeko Foru Fondoaren zuzkidura 392 milioi euro da 2010ean.

El 2010 es una excepción en cuanto al aumento de los recursos (+7,4%) frente a las deducciones (+6,1%), por lo que los recursos del territorio crecen un 13,5%. En este ejercicio la dotación al Fondo crece en el mismo porcentaje (+13,5%). En total la dotación al Fondo Foral de Financiación Municipal asciende a 392 millones de euros en 2010.



2011. urtea salbuespena da: baliabideak (-%2,3) kenkariak baino gehiago jaitsi dira (-%0,7), beraz, lurraldearen baliabideak %9,3 jaitsi dira. Ekitaldi horretan fondoaren zuzkidura portzentaje berdinean jaitsi da (-%9,3). Guztira, Udalak Finantzatzeko Foru Fondoaren zuzkidura 356 milioi euro da 2011an

Azken ekitaldia salbuespena da: baliabideak (+%0,5) igo egin dira eta kenkariak aldiz jaitsi egin dira (-%0,7), beraz, lurraldearen baliabideak %6,2 igo dira. Ekitaldi horretan fondoaren zuzkidura portzentaje gehiago igo da (+%8,2). Guztira, Udalak Finantzatzeko Foru Fondoaren zuzkidura 385 milioi euro da 2012an.

8.2.3. GIPUZKOAKO FORU ALDUNDIARI EGOTZITAKO ZERGA ITUNDUAK

Ekitaldi bakoitzean biltzen diren zerga itunduetatik, zati handi bat erakundeekiko konpromisoerik aurre egiteko erabiltzen da, eta beste zatia Foru Aldundiaren kudeaketa propioa bideratzen da. Azken zati hori GFARI egotzitako zerga itunduak direla esaten da.

8.33. grafikoak erakusten du nola banatu diren bildutako zergak egotzitako zerga itunduen eta erakundeekiko konpromisoengatik benetan ordaindutakoaren artean:

- Benetan ordaindutako kupoa.
- Ekarpinak.
- Udalak Finantzatzeko Foru Fondoak.

Erakundeekiko konpromisoek %84,0 inguruko pisua dute Foru Aldundiaren bilketan.

El 2011 es una excepción en cuanto a la disminución de los recursos (-2,3%) frente a las deducciones (-0,7%), por lo que los recursos del territorio decrecen un 9,3%. En este ejercicio la dotación al Fondo decrece en el mismo porcentaje (-9,3%). En total la dotación al Fondo Foral de Financiación Municipal asciende a 356 millones de euros en 2011.

El último ejercicio es una excepción en cuanto al aumento de los recursos (+0,5%) frente a la disminución de las deducciones (-0,7%), por lo que los recursos del territorio aumentan un 6,2%. En este ejercicio la dotación al Fondo aumenta en un porcentaje mayor (+8,2%). En total la dotación al Fondo Foral de Financiación Municipal asciende a 385 millones de euros en 2012.

8.2.3. TRIBUTOS CONCERTADOS IMPUTADOS A LA DFG

De los tributos concertados recaudados en cada ejercicio, una parte muy importante hace frente a los distintos compromisos institucionales, y es la cuantía restante la que se destina a la gestión propia de la Diputación Foral. A esta parte es a la que se considera como tributos concertados imputados a la DFG.

El gráfico 8.33. presenta cómo se distribuyen los tributos recaudados entre los tributos concertados imputados y las cuantías realmente pagadas en concepto de compromisos institucionales:

- El cupo realmente pagado.
- Las aportaciones.
- El Fondo Foral de Financiación Municipal.

El peso de los compromisos institucionales con respecto a la recaudación de la Diputación Foral es en torno al 84,0%.



GRÁFICO 8.33. GRAFIKOA
Bildutako zerga itunduen banaketa
Distribución de los tributos concertados recaudados

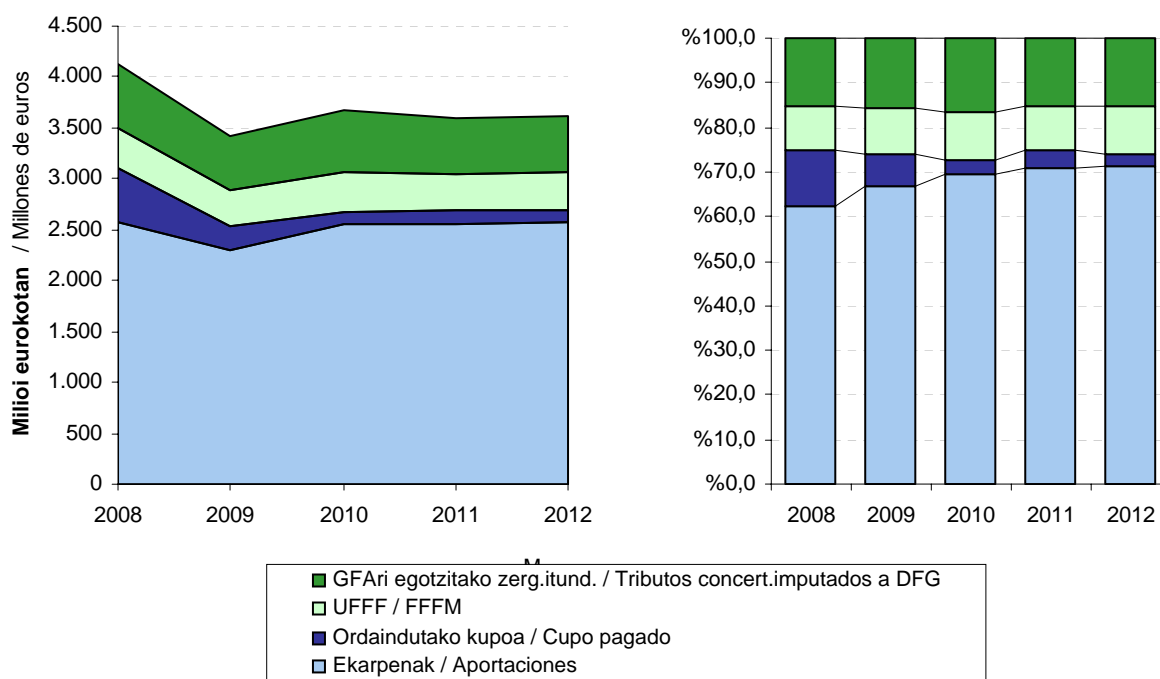

Kontzeptu bakoitza aztertuz gero, ikus daiteke ordaindutako kupoaren aldakortasuna ekarpenek ageri dutenarekin konpensatzen dela; izan ere, kalkuluaren metodologia dela-eta, ekarpenak kupoaren kontrako norabidean aldatzen dira. Aztertutako epealdian, bi kontzeptuen batuketara bildutakoaren %72,9-%75,1 da, eta urtez urte portzentaia handitzen da 2008rarte. 2009an joera aldatzen da eta 2010. urtean epealdiko portzentajerik baxuena ematen da, baina 2011. urtean portzentaje honek onera egiten du (%74,8). 2012. urtean portzentaje honek pixka bat okerrera egiten du (%74,2):

- 2008an %75,1 dira, eta epealdiko portzentajerik altuena da. 2009an beherantz doan joera hasi da eta 2010ean epealdiko portzentajerik baxuena ematen da, %72,9. 2011an hobekuntza nabarmena somatzen da, zergabilketaren %74,8 izan baitira. Azken ekitaldian portzentaje honek pixka bat okerrera egin du eta zergabilketaren %74,2a da.

Analizando cada concepto se aprecia que la variabilidad del cupo pagado se compensa con la de las aportaciones, ya que por la propia metodología del cálculo varía en sentido contrario al cupo. En el período analizado, la suma de ambos conceptos pasa a representar entre un 72,9%-75,1% de la recaudación, aumentando esta proporción año tras año hasta el año 2008, en 2009 cambia la tendencia y en 2010 se da el porcentaje mínimo del período, para mejorar dicho porcentaje en 2011 (74,8%). En 2012 empeora un poco dicho porcentaje (74,2%):

- En 2008 suponen el 75,1% y es el máximo del período. En 2009 se inicia tendencia descendente, llegando en 2010 al mínimo del período (72,9%). En 2011 se produce una importante mejoría y representan el 74,8%. En 2012 empeora un poco dicho porcentaje y representa el 74,2%.



Zerga itunduek eta Gipuzkoari egotzitakoek epealdian izan duten bilakaerari erreparatuz gero (ikus 8.34. grafikoa) ikusten da zerga itunduetan egotzitakoetan baino gorabehera gehiago egon arren bien tendentzia antzekoa da:

- 2009an egotzitako zergen jaitsiera itundutakoena baino nabarmenki txikiagoa izan da (-%13,1 lehenen kasuan, -%17,0ren aldean, bigarrenen kasuan).
- 2010ean, egotzitako zergen igoera itundutakoena baino nabarmenki handiagoa izan da (+%11,8 lehenen kasuan, +%7,4ren aldean, bigarrenen kasuan).
- 2011an, egotzitako zergen jaitsiera itundutakoena baino nabarmenki handiagoa izan da (-%9,4 lehenen kasuan, -%2,3ren aldean, bigarrenen kasuan).
- Azken ekitaldian, egotzitako zergen jaitsiera itundutakoena baino nabarmenki handiagoa izan da (-%0,5 lehenen kasuan, +%0,5aren aldean, bigarrenen kasuan).

Zerga itunduen eta egotzitako zergen arteko diferentziak gertatzen dira erakundeekiko konpromisoen bariazioa zergabilketarena ez bezalakoa delako. Bai zerga itunduek eta bai konpromisoek antzeko joera duten arren, konpromisoen barruan portaera desberdinak ikusten dira bere kalkulurako erabilitako metodologiaren ondorioz (batik bat kupoa eta ekarpenak kalkulatzeko metodologiagatik), eta portaera horiek azaltzen dute zer dela-eta gerta daitezkeen desberdintasun horiek.

Kupoari dagokionez, aldeak honako honengatik gertatu dira:

- Kupoaren eguneratze indizearen bilakaera desberdinagatik. 2012an lurraldeko baliabideen bilketa baino gehiago jaitsi da.
- Kupoaren likidazioak urteen segidan eragiten dituen desplazamenduengatik. 2012an ordaindutako kupoa

La evolución de los tributos concertados y de los imputados a Gipuzkoa a lo largo del periodo (gráfico 8.34.) muestra que aunque los tributos concertados imputados sufren más altibajos que los tributos concertados, ambos presentan una tendencia similar:

- En 2009 el decrecimiento de los tributos imputados es notablemente inferior al de los tributos concertados (-13,1% los primeros frente al -17,0% de los segundos).
- En 2010, el crecimiento de los tributos imputados es notablemente superior al de los tributos concertados (+11,8% los primeros frente al 7,4% de los segundos).
- En 2011, el decrecimiento de los tributos imputados es notablemente superior al de los tributos concertados (-9,4% los primeros frente al -2,3% de los segundos).
- En el último ejercicio, el decrecimiento de los tributos imputados es notablemente superior al de los tributos concertados (-0,5% los primeros frente al +0,5% de los segundos).

Las diferencias existentes entre los tributos concertados y los imputados se deben a que los compromisos institucionales varían de forma diferente a la recaudación de los tributos. Aunque tanto los tributos concertados como los compromisos presentan una tendencia similar, dentro de los compromisos existen diferencias derivadas de la propia metodología de su cálculo, sobre todo del cupo y de las aportaciones, que explican las posibles diferencias.

En el cupo las diferencias se generan debido a:

- La dispar evolución del índice de actualización del cupo. En 2012 disminuye más que la recaudación de tributos del territorio.
- Los desplazamientos entre años consecutivos que produce la liquidación del cupo. En 2012 el cupo pagado ha



likidatutakoa baino txikiagoa izan da, 37 milioi euro, hain zuzen ere.

sido inferior al liquidado, concretamente en 37 millones de euros.

GRÁFICO 8.34. GRAFIKOA

Gipuzkoari egotzitako zerga itunduak eta erakundeekiko konpromisoak. Bilakaera
Tributos concertados imputados a Gipuzkoa y compromisos institucionales. Evolución

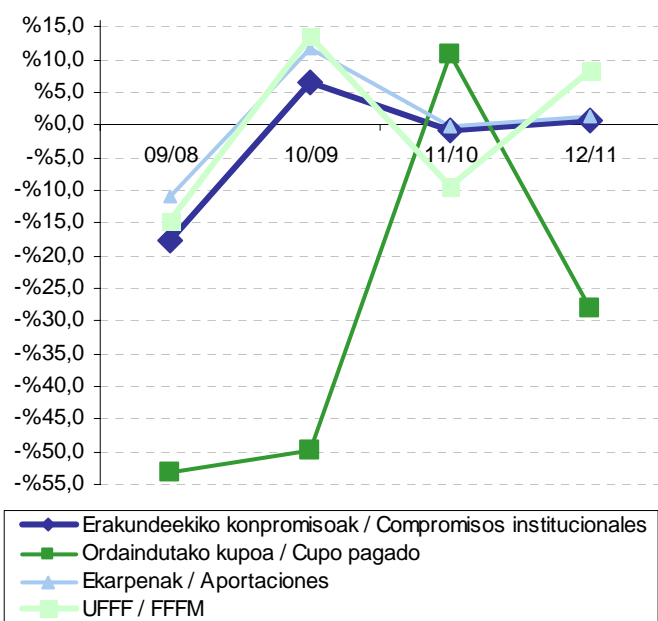
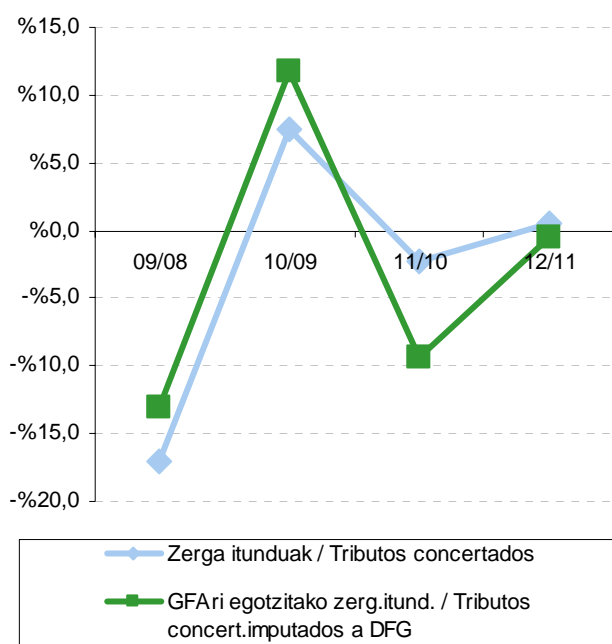

Ekarpenei dagokienez, hona hemen izandako desbideraketen jatorria:

- EAEko zerga itunduen bariazio tasa -%0,6koa izan da, Gipuzkoako +%0,5koa baino jaitsiera handiagoa.
- Gipuzkoako ekarpenaren koefiziente horizontala %33,00tik %32,91ra jaitsi da, eta horrek lurraldeko baliabideak handitu ditu.

Azkenik, UFFFak %8,2ko igo izan du, lurraldeko zerga itunduena baino gehiago, eta horrek kupotik eta ekarpenetatik datozen baliabideen galera areagotu du.

Del lado de las aportaciones las desviaciones provienen de:

- La tasa de variación de los tributos concertados de la CAPV ha sido del -0,6%, disminución superior al aumento del 0,5% de Gipuzkoa.
- El coeficiente horizontal de aportación de Gipuzkoa ha disminuido del 33,00% al 32,91%, aumentando los recursos del Territorio.

Por último, el FFFM aumenta un 8,2%, mucho más que el aumento de los tributos concertados del Territorio, por lo que acrecienta el detrimento de recursos provenientes del cupo y de las aportaciones.



Laburbilduz, desbideratzeak sailkatu ditzakegu baliabide erabilgarrietan nola eragiten duten kontuan hartuta:

- Lurraldeari baliabideak kentzen dizkiotenak:
 - Ekarpenak bilketa baino gehiago igo izana.
 - UFFFaren igoera zergabilketarena baino handiagoa izatea.

- Aldundiaren baliabideak gehitzen dituztenak:
 - Kupotik datorren fluxua, 2012an ordaindutako kupoa (2011. ekitaldiko kupoaren likidazioa + 2012ko behin-behineko kupoa) 2012. ekitaldiko behin betiko kupoa baino txikiagoa izan baita.
 - Kupoaren eguneratze indizea zergabilketa baino askoz gehiago jaitea.
 - Zerga itunduengatik Gipuzkoan izandako bilketa EAEn baino gehiago igo izana.
 - Ekarpen koefiziente horizontala jaitea.

Desbideratze horiek Gipuzkoako baliabideek gehiago jaitea ekarri dute: lurraldeko zerga itunduak %0,5 igo diren bitartean, GFari egotzitako zerga itunduen bariazio tasa -%0,5ekoa izan da.

En resumen, se pueden agrupar las distintas desviaciones según sus efectos con respecto a los recursos disponibles:

- Las que restan recursos al Territorio:
 - Las aportaciones crecen más que la recaudación.
 - Mayor aumento del FFFM que la recaudación.

- La que aumenta los recursos de la Diputación:
 - Flujo proveniente del cupo, dado que el importe pagado en el ejercicio (liquidación cupo ejercicio 2011 + cupo provisional 2012) es inferior al cupo definitivo correspondiente al ejercicio 2012.
 - El índice de actualización del cupo decrece mucho más que la recaudación.
 - Mayor aumento de la recaudación de tributos concertados en Gipuzkoa que en el total de la CAPV.
 - Disminución del coeficiente horizontal de aportación.

El resultado final de estas desviaciones ha sido una mayor disminución de los recursos guipuzcoanos: frente al aumento del 0,5% de los tributos concertados del Territorio, los tributos concertados imputados a la DFG experimentan una tasa de variación del -0,5%.



E.8.1. TAULA AURREKONTU PROPIOAREN BILAKAERA
CUADRO E.8.1. EVOLUCIÓN DEL PRESUPUESTO PROPIO

KONTZEPTUA	CONCEPTO	2009	2010	2011	2012
1.- Sarrera propio ez-finantzarioak	1.- Ingresos propios no financieros	681.045	769.340	708.754	694.112
2.- Gastu propio ez-finantzarioak	2.- Gastos propios no financieros	974.262	866.590	814.485	656.124
a) Interes pasiboak	a) Intereses pasivos	4.536	4.696	12.454	10.427
b) Kudeaketa propiorako gastua (2-a)	b) Gastos de gestión propia (2-a)	969.726	861.894	802.031	645.697
3.- Superabit / defizita (1-2)	3.- Superávit / déficit (1-2)	-293.217	-97.251	-105.730	37.989
4.- Superabit / defizit primarioa (1-b)	4.- Superávit / déficit primario (1-b)	-288.681	-92.555	-93.276	48.416
5.- Gipuzkoako BPG	5.- PIB Gipuzkoa	20.745.080	21.306.413	21.713.151	21.711.090
6.- Sarrera ez-finant./BPG %-tan (1/5)	6.- Ingresos no financ./PIB en % (1/5)	3,3	3,6	3,3	3,2
7.- Gastu ez-finant./BPG %-tan (2/5)	7.- Gastos no financ./PIB en % (2/5)	4,7	4,1	3,8	3,0
8.- Interes pasiboak/BPG %-tan (a/5)	8.- Intereses pasivos/PIB en % (a/5)	0,02	0,02	0,06	0,05
9.- Kudeak.propr.gast./BPG %-tan (b/5)	9.- Gastos de gest.prop./PIB en % (b/5)	4,7	4,0	3,7	3,0
10.- Superabit/defizit/BPG %-tan (3/5)	10.- Superávit/déficit/PIB en % (3/5)	-1,4	-0,5	-0,5	0,2
11.- Super./def.primar./BPG %-tan (4/5)	11.- Super./déf.primar./PIB en % (4/5)	-1,4	-0,4	-0,4	0,2

Zenbatekoa mila eurokotan / Importe en miles de euros



E.8.2 TAULA EGOERA FINANZARIO GARBIAREN ETA OSAGAIEN BILAKAERA

CUADRO E.8.2. EVOLUCIÓN DE LA POSICIÓN FINANCIERA NETA Y SUS COMPONENTES

KONTZEPTUA	CONCEPTO	31/12/2008	31/12/2009	31/12/2010	31/12/2011	31/12/2012
1. Erabilgarria	1. Disponible	162.918	71.791	62.105	77.650	40.006
Diruzaintza	Tesorería	162.683	71.515	61.826	77.417	39.776
Kutxako aurrerakinak	Anticipos a caja	235	276	278	233	230
Aldi baterako inbertsio finantzarioak	Inversiones financieras temporales	0	0	0	0	0
2. Partaidetzak eta emandako maileguak	2. Participaciones y préstamos concedidos	136.332	210.541	195.135	176.576	115.745
Udalentzako maileguak	Préstamos a ayuntamientos	27.265	99.148	66.121	33.094	68
Akzio eta partaidetzak	Acciones y participaciones	79.615	82.163	94.198	103.713	104.115
Langileentzako kredituak	Créditos al personal	2.037	1.748	1.432	1.449	1.212
Aurrekontuko beste aktibo batzuk	Otros activos presupuestarios	27.158	27.158	33.017	38.017	10.000
Aurrekontuaren doikuntzak. 8.kapitulua	Ajustes presupuestarios. Cap.8	257	324	367	303	350
3. Aurrekontuz kanpoko bestelako aktiboak	3. Otros activos no presupuestarios	216.450	159.038	217.852	245.629	261.267
Aurrekontuz kanpoko zordunak	Deudores no presupuestarios	126.814	16	59.942	51.543	120
Aktiboa. Beste ente batzuen balibideak	Activo. Recursos otros entes	1.465	1.518	1.592	1.324	1.517
Entitate publikoen aktiboak	Activos entidades públicas	0	0	3.745	0	27
Aktiboa. Finantzak eta ordainketak	Activo. Fianzas y depósitos.	29	18	7	6	6
Aplikatu gabeko ordainketak	Pagos pendientes de aplicación	57	51	65	0	0
Aplik.aurreratuko sarreren doikuntza	Ajustes ingresos de aplic.anticipada	88.086	157.435	152.503	192.757	193.563
Udalen zorra birsailkatzeagatik doikuntza	Ajuste reclasificación deuda ayuntamientos	0	0	0	0	66.034
4. AKTIBO FINANZARIOAK GUZTIRA (1+2+3)	4. TOTAL ACTIVOS FINANCIEROS (1+2+3)	515.700	441.370	475.092	499.855	417.018
5. Enprestitoak eta jasotako maileguak	5. Empréstitos y préstamos recibidos	284.671	219.833	374.295	537.630	453.175
Finantza entitateen maileguak	Préstamos de entidades financieras	284.671	219.833	374.295	537.630	453.175
Epe luzerako foru obligazioak	Obligaciones forales L/P	0	0	0	0	0
Epe laburreko kreditu lerroak	Líneas de crédito a C/P	0	0	0	0	0
Epe laburreko foru bonoak/obligazioak	Bonos/obligaciones forales a C/P	0	0	0	0	0
6. Aurrekontuz kanpoko bestelako pasiboak	6. Otros pasivos no presupuestarios	21.996	23.826	18.085	41.729	31.367
Foru Zor Publiko Berezia	Deuda Pública Foral Especial	0	0	0	0	0
Aurrekontuaren doikuntza. 9.kapitulua	Ajustes presupuestarios. Cap.9	0	0	0	5.000	10.000
Pasiboa. Beste ente batzuen balibideak	Pasivo. Recursos otros entes	5.916	5.624	5.422	5.881	5.783
Entitate publikoen pasiboak	Pasivos entidades públicas	4.656	4.950	5.031	5.235	5.068
Pasiboa. Fiantzak eta gordailuak	Pasivo. Fianzas y depósitos	797	2.763	1.017	794	647
Aplikatu gabeko sarrerak	Ingresos pendientes de aplicación	6.766	5.526	3.252	2.979	6.838
Gainerako pasibo kontuak	Resto de cuentas de pasivo	3.860	4.964	3.362	21.839	3.031
7. PASIBO FINANZARIOAK GUZTIRA (5+6)	7. TOTAL PASIVOS FINANCIEROS (5+6)	306.667	243.659	392.380	579.359	484.542
8. EGOERA FINANZARIO GARBIA (4-7)	8. POSICIÓN FINANCIERA NETA (4-7)	209.033	197.710	82.713	-79.504	-67.523

Zenbatekoa mila eurokotan / Importe en miles de euros



E.8.3. TAULA EGOERA FINANTZARIO GARBIAREN ETA OSAGAIEN ALDAKETAREN BILAKAERA

CUADRO E.8.3. EVOLUCIÓN DE LA VARIACIÓN DE LA POSICIÓN FINANCIERA NETA Y SUS COMPONENTES

KONTZEPTUA	CONCEPTO	2008	2009	2010	2011	2012
1. Erabilgarria	1. Disponible	-28.288	-91.127	-9.686	15.545	-37.644
Diruzaintza	Tesorería	-28.239	-91.168	-9.689	15.590	-37.641
Kutxako aurrerakinak	Anticipos a caja	-50	41	3	-45	-3
Aldi baterako inbertsio finantzarioak	Inversiones financieras temporales	0	0	0	0	0
2. Partaidetzak eta emandako maileguak	2. Participaciones y préstamos concedidos	65.327	74.209	-15.405	-18.560	-60.831
Udalentzako maileguak	Préstamos a ayuntamientos	27.148	71.883	-33.027	-33.027	-33.027
Akzio eta partaidetzak	Acciones y participaciones	10.956	2.548	12.035	9.515	402
Langileentzako kredituak	Créditos al personal	-84	-289	-316	16	-236
Aurrekontuko beste aktibo batzuk	Otros activos presupuestarios	27.158	0	5.859	5.000	-28.017
Aurrekontuaren doikuntzak. 8.kapitulua	Ajustes presupuestarios. Cap.8	150	67	43	-64	47
3. Aurrekontuz kanpoko bestelako aktiboak	3. Otros activos no presupuestarios	66.848	-57.412	58.814	27.777	15.638
Aurrekontuz kanpoko zordunak	Deudores no presupuestarios	123.648	-126.798	59.926	-8.399	-51.422
Aktiboa. Beste ente batzuen baliabideak	Activo. Recursos otros entes	203	53	74	-268	193
Entitate publikoen aktiboak	Activos entidades públicas	0	0	3.745	-3.745	27
Aktiboa. Fiantzak eta ordainketak	Activo. Fianzas y depósitos.	0	-11	-11	-1	0
Aplikatu gabeko ordainketak	Pagos pendientes de aplicación	6	-6	13	-64	0
Aplik.aurreeratuko sarreren doikuntza	Ajustes ingresos de aplic.anticipada	-57.008	69.349	-4.932	40.253	807
Udalen zorra birsailkatzeagatik doikuntza	Ajuste reclasificación deuda ayuntamiento	0	0	0	0	66.034
4. AKTIBO FINANTZARIOAK GUZTIRA (1+2+3)	4. TOTAL ACTIVOS FINANCIEROS (1+2+3)	103.887	-74.330	33.722	24.762	-82.837
5. Enprestitoak eta jasotako maileguak	5. Empréstitos y préstamos recibidos	224.302	-64.838	154.462	163.335	-84.455
Finantza entitateen maileguak	Préstamos de entidades financieras	224.302	-64.838	154.462	163.335	-84.455
Epe luzerako foru obligazioak	Obligaciones forales L/P	0	0	0	0	0
Epe laburreko kreditu lerroak	Líneas de crédito a C/P	0	0	0	0	0
Epe laburreko foru bonoak/obligazioak	Bonos/obligaciones forales a C/P	0	0	0	0	0
6. Aurrekontuz kanpoko bestelako pasiboak	6. Otros pasivos no presupuestarios	-24.917	1.830	-5.742	23.644	-10.362
Foru Zor Publiko Berezia	Enpre: Deuda Pública Foral Especial	0	0	0	0	0
Aurrekontuaren doikuntza. 9.kapitulua	Ajustes presupuestarios. Cap.9	0	0	0	5.000	5.000
Pasiboa. Beste ente batzuen baliabideak	Pasivo. Recursos otros entes	504	-292	-202	459	-99
Entitate publikoen pasiboak	Pasivos entidades públicas	-7.326	294	81	204	-167
Pasiboa. Fiantzak eta gordailuak	Pasivo. Fianzas y depósitos	167	1.966	-1.746	-223	-147
Aplikatu gabeko sarrerak	Ingresos pendientes de aplicación	-14.796	-1.241	-2.274	-273	3.858
Gainerako pasibo kontuak	Resto de cuentas de pasivo	-3.465	1.103	-1.601	18.476	-18.808
7. PASIBO FINANTZARIOAK GUZTIRA (5+6)	7. TOTAL PASIVOS FINANCIEROS (5+6)	199.385	-63.008	148.720	186.979	-94.817
8. EGOERA FINANTZARIO GARBIA (4-7)	8. POSICIÓN FINANCIERA NETA (4-7)	-95.498	-11.322	-114.998	-162.216	11.980

Zenbatekoa mila eurokotan / Importe en miles de euros



E.8.4.TAULA AURREKONTUKO ERAGIKETEN LABURPENA

CUADRO E.8.4. RESUMEN DE OPERACIONES PRESUPUESTARIAS

AZALPENEA	DENOMINACIÓN	2008	2009	2010	2011	2012
1. Sarrera Arruntak	Ingresos Corrientes	4.300.335	3.711.412	4.052.814	3.797.047	3.825.377
2. Gastu Arruntak	Gastos Corrientes	4.008.473	3.634.763	3.891.902	3.716.512	3.670.840
3. Aurreztua (1 - 2)	Ahorro (1 - 2)	291.862	76.649	160.912	80.536	154.537
4. Jasotako Kapital Transferentziak	Transferencias de Capital Recibidas	55.171	46.196	42.924	27.344	11.468
5. Inbertsio Garbiak	Inversiones Netas	249.220	292.241	197.363	143.957	76.100
Inbertsioak inorenganatzea (-)	Enajenación de inversiones (-)	411	261	77	978	731
Egindako inbertsioak (+)	Inversiones realizadas (+)	249.631	292.503	197.440	144.935	76.832
6. Ordaindutako Kapital Transferentziak	Transferencias de Capital Pagadas	81.995	123.820	103.724	69.654	51.915
7. FINANTZIAZIORAKO AHALMENA (BEHARRA) (3+4-5-6)	CAPACIDAD (NECESIDAD) DE FINANCIACION (3+4-5-6)	15.818	-293.217	-97.251	-105.730	37.989
8. Itxitako ekitaldietako eragiketa ez finantzarioen deuseztapenen saldo garbia	Saldo neto de anulaciones de operaciones no financieras de ejercicios cerrados	62	-233	98	-272	98
9. Egiteko dauden eragiketak ez finan- tzarioen saldo garbia	Saldo neto de operaciones no financieras pendientes de realización	-111.377	282.127	23.943	-52.391	-26.106
10. Jenerotan eginiko ordainketak eta sarrerak	Cobros y pagos en especie			-41.788	-3.822	0
11. KAXAKO SUPERABIT (DEFIZIT) EZ FINANTZARIOA (7+8+9+10)	SUPERAVIT (DEFICIT) DE CAJA NO FINANCIERO (7+8+9+10)	-95.498	-11.322	-114.998	-162.216	11.980
12. Finantzazko aktiboen aldaketa garbia (altxortegia ezik)	Variación neta de activos financieros (excepto tesorería)	-65.323	-74.209	15.405	23.560	-203
(+) FAak inorengan.eta berreskuratzea	(+) Enajenación y reembolso de AA.FF.	1.907	30.399	35.955	34.523	1.309
(-) FAak eskuratzea eta eratzea	(-) Adquis. y constitución de AA.FF.	67.230	104.608	20.550	10.963	1.512
13. Finantzazko pasiboen aldaketa garbia	Variación neta de pasivos financieros	46.552	72.912	124.512	58.935	4.945
(+) Zorra jaulkitzea eta formalizatzea	(+) Emisión y formalización de deuda	53.500	82.000	150.000	88.800	48.570
(-) Amortizazioak	(-) Amortizaciones	6.948	9.088	25.488	29.865	43.625
14. AURREKONTUKO ERAGIKETA FINAN. ALDAKETA GARBIA (12+13)	VARIACION NETA OPERACIONES FINANCIERAS PRESUPUESTARIAS (12+13)	-18.771	-1.297	139.917	82.495	4.742
15. AURREKONTU ALTXORTEGIAREN ALDAKETA (11+14)	VARIACIÓN DE TESORERÍA PRESUPUESTARIA (11+14)	-114.269	-12.619	24.919	-79.722	16.723

Zenbatekoa mila eurokotan / Importe en miles de euros



E.8.5. TAULA AURREKONTU PROPIOAREN AGITURA

CUADRO E.8.5. ESTRUCTURA DEL PRESUPUESTO PROPIO

KONTZEPTUA	CONCEPTO	2009	2010	2011	2012	EGITURA (%) / ESTRUCTURA (%)				BARIAZIOA (%) / VARIACIÓN (%)		
						2009	2010	2011	2012	10/09	11/10	12/11
1.- Sarrera arrunt propioak (a+b+c+d)	1.- Ingresos corrientes propios (a+b+c+d)	634.588	726.338	680.432	681.913	93,2	94,4	96,0	98,2	14,5	-6,3	0,2
a) Zerga itunduak-erakun.art.konprom.	a) Trib.concertados-compromisos	542.860	606.957	549.989	561.486	79,7	78,9	77,6	80,9	11,8	-9,4	2,1
b) Itundu gabeko bestelako zergak	b) Otros tributos no concertados	21.217	21.524	23.164	41.173	3,1	2,8	3,3	5,9	1,4	7,6	77,7
c) Transferentzia arruntak	c) Transferencias corrientes	69.114	97.393	106.799	78.556	10,1	12,7	15,1	11,3	40,9	9,7	-26,4
d) Ondare sarrerak	d) Ingresos patrimoniales	1.396	464	480	699	0,2	0,1	0,1	0,1	-66,8	3,5	45,5
2.- Gastu arrunt propioak (e+f)	2.- Gastos corrientes propios (e+f)	557.939	565.426	599.896	527.377	81,9	73,5	84,6	76,0	1,3	6,1	-12,1
e) Gastu finantzarioak	e) Gastos financieros	4.536	4.696	12.454	10.427	0,7	0,6	1,8	1,5	3,5	165,2	-16,3
f) Kudeak.propio.gastu arruntak (1f+2f+3f)	f) Gtos corrient.de gestión propia (1f+2f+3f)	553.404	560.730	587.442	516.950	81,3	72,9	82,9	74,5	1,3	4,8	-12,0
1f) Langileria gastuak	1f) Gastos de personal	102.410	104.604	102.938	101.759	15,0	13,6	14,5	14,7	2,1	-1,6	-1,1
2f) Ondasun arrunt eta zerb. erosketa	2f) Compra de bs corrientes y serv.	112.820	103.960	105.232	100.662	16,6	13,5	14,8	14,5	-7,9	1,2	-4,3
3f) Transferentzia arrunt.-erak.art.konpr.	3f) Transfer.corrientes-comprom.	338.174	352.166	379.272	314.529	49,7	45,8	53,5	45,3	4,1	7,7	-17,1
3.- Aurrezkia (1-2)	3.- Ahorro (1-2)	76.649	160.912	80.536	154.537	11,3	20,9	11,4	22,3	109,9	-50,0	91,9
4.- Jaso diren kapital tranferentziak	4.- Transferencias de capital recibidas	46.196	42.924	27.344	11.468	6,8	5,6	3,9	1,7	-7,1	-36,3	-58,1
5.- Inbertsio garbiak (-g+h)	5.- Inversiones netas (-g+h)	292.241	197.363	143.957	76.100	42,9	25,7	20,3	11,0	-32,5	-27,1	-47,1
g) Inbertsioak inorenganatzea	g) Enajenación de inversiones	261	77	978	731	0,0	0,0	0,1	0,1	-70,3	1162,0	-25,2
h) Egindako inbertsioak	h) Inversiones realizadas	292.503	197.440	144.935	76.832	42,9	25,7	20,4	11,1	-32,5	-26,6	-47,0
6.- Ordaindu diren kapital tranferentziak	6.- Transferencias de capital pagadas	123.820	103.724	69.654	51.915	18,2	13,5	9,8	7,5	-16,2	-32,8	-25,5
7.- SUPERABIT / DEFIZITA (3+4-5-6)	7.- SUPERAVIT / DÉFICIT (3+4-5-6)	-293.217	-97.251	-105.730	37.989	-43,1	-12,6	-14,9	5,5	66,8	-8,7	135,9
8.- SARRERA PROPIO EZ-FINANZARIOAK GUZTIRA (1+4+g)	8.- TOTAL INGRESOS PROPIOS NO FINANCIEROS (1+4+g)	681.045	769.340	708.754	694.112	100,0	100,0	100,0	100,0	13,0	-7,9	-2,1
9.- 3/1 (%)	9.- 3/1 (%)	12,1	22,2	11,8	22,7							
10.- 5/f (%)	10.- 5/f (%)	52,8	35,2	24,5	14,7							
11.- (5-4)/f (%)	11.- (5-4)/f (%)	44,5	27,5	19,9	12,5							

Zenbatekoa mila eurokotan / Importe en miles de euros



E.8.6. TAULA SARRERAK KAPITULUKA

CUADRO E.8.6. INGRESOS POR CAPÍTULOS

KAPITULUAK CAPÍTULOS	HASIERAKO AURREKONTUA PRESUPUESTO INICIAL 1	ALDAKETA GARBIAK MODIFICACIONES NETAS 2	TXERTAKETAK INCORPORACIONES 3	BEHIN BETIKO AURREKONTUA PRESUPUESTO DEFINITIVO 4=1+2+3	ONARTUTAKO ESKUBIDEAK DERECHOS RECONOCIDOS 5	ZERGABILKETA LIKIDOA / RECAUDACIÓN LÍQUIDA			KOEFIZIENTEAK / COEFICIENTES							
						Ekitaldi ktea. Ejerc. corriente 6	Ekit. itxiak Ejerc. cerrados 7	Guztira Total 8=6+7	Hasierako aurrekont.gaineko % % s/ presupuesto inicial					B.b.aurr.gain % s/P.D.		
									2/1	3/1	4/1	5/1	8/1	5/4	6/4	
1 Zuzeneko zergak																
Impuestos directos	1.746.027	0	0	1.746.027	1.729.656	1.729.656	0	1.729.656	0,0	0,0	100,0	99,1	99,1	99,1	99,1	99,1
2 Zeharkako zergak																
Impuestos indirectos	2.056.406	0	0	2.056.406	1.847.009	1.847.009	0	1.847.009	0,0	0,0	100,0	89,8	89,8	89,8	89,8	89,8
3 Tasak eta bestelako sarrerak																
Tasas y otros ingresos	51.367	2.756	0	54.123	61.249	61.020	201	61.221	5,4	0,0	105,4	119,2	119,2	113,2	112,7	112,7
4 Transferentzia arruntak																
Transferencias corrientes	101.844	33.164	0	135.008	186.763	100.930	28.734	129.664	32,6	0,0	132,6	183,4	127,3	138,3	74,8	74,8
5 Ondare sarrerak																
Ingresos patrimoniales	175	0	0	175	699	361	91	452	0,0	0,0	100,0	399,5	258,3	399,5	206,3	206,3
SARRERA ARRUNTAK																
INGRESOS CORRIENTES	3.955.819	35.920	0	3.991.739	3.825.377	3.738.976	29.026	3.768.002	0,9	0,0	100,9	96,7	95,3	95,8	93,7	93,7
6 Inbertsio errealean inorenganatztea																
Enajenación de inversiones reales	15	0	0	15	731	731	0	731	0,0	0,0	100,0	4.806,7	4.806,7	4.806,7	4.806,7	4.806,7
7 Kapital transferentziak																
Transferencias de capital	1.266	504	0	1.770	11.468	7.730	2.270	10.000	39,8	0,0	139,8	906,1	790,1	647,9	436,7	436,7
KAPITAL SARRERAK																
INGRESOS DE CAPITAL	1.281	504	0	1.785	12.199	8.461	2.270	10.731	39,4	0,0	139,4	952,4	837,8	683,4	473,9	473,9
SARRERA EZ-FINANZARIOAK																
INGRESOS NO FINANCIEROS	3.957.100	36.424	0	3.993.524	3.837.576	3.747.437	31.296	3.778.733	0,9	0,0	100,9	97,0	95,5	96,1	93,8	93,8
8 Aktibo finantzarioak																
Activos financieros	49.161	-33.017	0	16.144	1.356	1.017	292	1.309	-67,2	0,0	32,8	2,8	2,7	8,4	6,3	6,3
9 Pasibo finantzarioak																
Pasivos financieros	48.625	0	0	48.625	48.570	48.570	0	48.570	0,0	0,0	100,0	99,9	99,9	99,9	99,9	99,9
SARRERA FINANZARIOAK																
INGRESOS FINANCIEROS	97.786	-33.017	0	64.769	49.926	49.587	292	49.879	-33,8	0,0	66,2	51,1	51,0	77,1	76,6	76,6
SARRERAK GUZTIRA																
TOTAL DE INGRESOS	4.054.886	3.407	0	4.058.294	3.887.502	3.797.025	31.588	3.828.612	0,1	0,0	100,1	95,9	94,4	95,8	93,6	93,6

Zenbatekoa mila eurokotan / Importe en miles de euros



E.8.7.TAULA GASTUAK KAPITULUKA

CUADRO E.8.7. GASTOS POR CAPÍTULOS

KAPITULUAK CAPÍTULOS	HASIERAKO AURREKONTUA PRESUPUESTO INICIAL 1	ALDAKETA GARBIAK MODIFICACIO- NES NETAS 2	TXERTAKETAK INCORPORA- CIONES 3	BEHIN BETIKO AURREKONTUA PRESUPUESTO DEFINITIVO 4=1+2+3	ONARTUTAKO BETEBEHARRAK OBLIGACIONES RECONOCIDAS 5	ORDAINKETAK / PAGOS			KOEFIZIENTEAK / COEFICIENTES						
						Ekitaldi ktea. Ejerc. corriente 6	Ekit. itxiak Ejerc. cerrados 7	Guztira Total 8=6+7	Hasierako aurrekont.gaineko % % s/ presupuesto inicial					B.b.aurr.gain % s/P.D.	
									2/1	3/1	4/1	5/1	8/1	5/4	6/4
1 Langileri gastuak Gastos de personal	107.595	-1.280	0	106.315	101.759	101.610	7	101.617	-1,2	0,0	98,8	94,6	94,4	95,7	95,6
2 Ondasun arrunt eta zerb. erosketa Compra de bs corrientes y serv.	101.863	2.530	0	104.393	100.662	89.963	9.594	99.558	2,5	0,0	102,5	98,8	97,7	96,4	86,2
3 Gastu finantzarioak Gastos financieros	18.900	-4.746	0	14.154	10.427	9.122	1.786	10.908	-25,1	0,0	74,9	55,2	57,7	73,7	64,4
4 Transferentzia arruntak Transferencias corrientes	3.627.259	843	0	3.628.102	3.457.992	3.191.820	221.661	3.413.481	0,0	0,0	100,0	95,3	94,1	95,3	88,0
GASTU ARRUNTAK GASTOS CORRIENTES	3.855.617	-2.654	0	3.852.963	3.670.840	3.392.516	233.048	3.625.564	-0,1	0,0	99,9	95,2	94,0	95,3	88,0
6 Inbertsio errealak Inversiones reales	78.126	4.196	0	82.322	76.832	59.168	30.546	89.714	5,4	0,0	105,4	98,3	114,8	93,3	71,9
7 Kapital transferentziak Transferencias de capital	70.572	1.865	0	72.437	51.915	28.128	23.348	51.475	2,6	0,0	102,6	73,6	72,9	71,7	38,8
KAPITAL GASTUAK GASTOS DE CAPITAL	148.697	6.061	0	154.759	128.747	87.295	53.894	141.189	4,1	0,0	104,1	86,6	95,0	83,2	56,4
GASTU EZ-FINANZARIOAK GASTOS NO FINANCIEROS	4.004.314	3.407	0	4.007.722	3.799.587	3.479.811	286.942	3.766.753	0,1	0,0	100,1	94,9	94,1	94,8	86,8
8 Aktibo finantzarioak Activos financieros	1.947	0	0	1.947	1.512	1.512	0	1.512	0,0	0,0	100,0	77,7	77,7	77,7	77,7
9 Pasibo finantzarioak Pasivos financieros	48.625	0	0	48.625	48.625	43.625	0	43.625	0,0	0,0	100,0	100,0	89,7	100,0	89,7
GASTU FINANTZARIOAK GASTOS FINANCIEROS	50.572	0	0	50.572	50.137	45.137	0	45.137	0,0	0,0	100,0	99,1	89,3	99,1	89,3
GASTUAK GUZTIRA TOTAL DE GASTOS	4.054.886	3.407	0	4.058.294	3.849.724	3.524.948	286.942	3.811.890	0,1	0,0	100,1	94,9	94,0	94,9	86,9

Zenbatekoa mila eurokotan / Importe en miles de euros



E.8.8.TAULA SARRERAK KONTZEPTUKA
CUADRO E.8.8. INGRESOS POR CONCEPTOS

KONTZEPTUA	CONCEPTO	HASIERAKO AURREKONTUA PRESUPUESTO INICIAL 1	ALDAKETA GARBIAK MODIFICACIO- NES NETAS 2	TXERTAKETAK INCORPORA- CIONES 3	BEHIN BETIKO AURREKONTUA PRESUPUESTO DEFINITIVO 4=1+2+3	ONARTUTAKO ESKUBIDEAK DERECHOS RECONOCIDOS 5	ZERGABILKETA LIKIDOA RECAUDACION LIQUIDA		
							Ekitaldi ktea. Ejerc. corriente 6	Ekit. itxiak Ejerc. cerrados 7	Guztira Total 8=6+7
111 Pertsona fisikoaren errentaren g/zerga	Impuesto s/renta personas físicas	1.448.097	0	0	1.448.097	1.403.263	1.403.263	0	1.403.263
112 Sozietateen errentaren gaineko zerga	Impuesto s/renta de sociedades	261.600	0	0	261.600	246.776	246.776	0	246.776
113 Ez-egoiliarren errentaren gaineko zerga	Impuesto s/renta de no residentes	8.137	0	0	8.137	5.482	5.482	0	5.482
121 Oinordetza eta dohaintzen g/ zerga	Impuesto s/sucesiones y donaciones	28.093	0	0	28.093	35.300	35.300	0	35.300
122 Ondare gaineko aparteko zerga	Impuesto extraordinario s/patrim. p.f.	0	0	0	0	38.834	38.834	0	38.834
191 Desagertutako zuzeneko zergak	Impuestos directos extinguidos	100	0	0	100	0	0	0	0
ZUZENEKO ZERGAK	IMPUESTOS DIRECTOS	1.746.027	0	0	1.746.027	1.729.656	1.729.656	0	1.729.656
211 Ond. esk. eta eg. jurid. dokum. g/zerga	Imp.to.s/transm.patrim.y actos juríd.documentados	53.336	0	0	53.336	44.005	44.005	0	44.005
221 Balio erantsi g/zerga. Barneko gestioa	Imp.to.s/valor añadido. Gestión propia	1.114.820	0	0	1.114.820	974.955	974.955	0	974.955
222 Balio erantsi.g/zerga. Doikuntza eta konp.	Imp.to.s/valor añadido.Ajuste y compensaciones	397.059	0	0	397.059	354.035	354.035	0	354.035
231 Zerga bereziak	Impuestos especiales	465.264	0	0	465.264	449.834	449.834	0	449.834
241 Aseguruen gaineko zerga	Impuesto sobre seguros	25.928	0	0	25.928	24.179	24.179	0	24.179
293 Desagertutako bestelako zeharkako zergak	Otros imptos indirectos extinguidos	0	0	0	0	0	0	0	0
294 Desagertutako bestelako zeharkako zergako beste g.	Otros recargos imptos indirectos extinguidos	0	0	0	0	0	0	0	0
ZEHARKAKO ZERGAK	IMPUESTOS INDIRECTOS	2.056.406	0	0	2.056.406	1.847.009	1.847.009	0	1.847.009
309 Bestelako ondasunen salmenta	Venta de otros bienes	31	0	0	31	110	110	0	110
311 Lizen.,bisad.,matr.edo adm.baim.izapidatzea	Tramit. licencia, visad. matric. o autoriz. admin.	626	0	0	626	804	804	0	804
314 Jarduketa teknikoak	Actuaciones técnicas	0	0	0	0	0	0	0	0
322 Konbinaketa aleatorioak eta jokoak	Combinaciones aleatorias y juegos	16.010	0	0	16.010	13.617	13.617	0	13.617
341 Inprimakien salmenta	Venta de impresos	49	0	0	49	34	34	0	34
342 Publikazio era beste batzuen salmenta	Venta de publicaciones y otros efectos	1	0	0	1	49	49	0	49
343 Bingo kartoiaren salmenta	Venta de cartones de bingo	78	0	0	78	60	60	0	60
344 Fotokopien salmenta	Venta de fotocopias	1	0	0	1	1	1	0	1
345 Lan fotometr.	Enpresen garapenaren aldeko laguntza	0	0	0	0	0	0	0	0
346 Zerbitzu komunitarioak eta sozialak	Servicios comunitarios y sociales	3.300	2.330	0	5.630	4.982	4.819	142	4.960
347 Zerbitzu ekonomikoak	Servicios económicos	227	0	0	227	242	242	0	242
351 Ond.hir.errep.arloetak.z.eskuratutako dirusar.	Ingr. proc. serv. patrim. urban. y carreteras	0	0	0	0	5	5	0	5
363 Suteen aurkako zerbitzuen kontribuzio berezia	Contribuc.espec.serv.ext.incendios	1.640	0	0	1.640	2.122	2.122	0	2.122
381 Aurt. ekit. itxitako ekitaldien itzulerak	Reintegros ejerc.cerrados en epoca corriente	1.095	0	0	1.095	1.523	1.492	34	1.527
382 Dirubilketaren proz. eta judicial kostuen itzulera	Reintegro costas proced.recaud.y judiciales	33	0	0	33	126	126	0	126
391 Zerga zigorrak	Sanciones tributarias	12.339	0	0	12.339	13.267	13.233	22	13.255
392 Premiamendu errekar. eta berandutza inter.	Rec. prórroga y apremio intereses de demora	14.067	0	0	14.067	22.332	22.332	2	22.334
393 MUFACEKO kuota desagertua	Cuota extinguida MUFACE	0	0	0	0	0	0	0	0
394 Aseguruak	Seguros	0	427	0	427	555	555	0	555
396 B.ent.batz.bal.biltz.ematen den kobr. saria	Premio cobranza por rec. recur. de otros entes	902	0	0	902	926	926	0	926
397 TELECO eragiketen konpentsazioak	Compensaciones operaciones TELECO	0	0	0	0	197	197	0	197
399 Bestelako sarrerak	Otros ingresos diversos	968	0	0	968	296	296	0	296
TASAK ETA BESTELAKO SARRERAK	TASAS Y OTROS INGRESOS	51.367	2.756	0	54.123	61.249	61.020	201	61.221
400 Administrazio Orokorreko transferentziak	Trans. corrient. de la Admon General	69	0	0	69	1.971	1.971	0	1.971
401 Estatuko erakunde adm.transferentziak	Transf.de Admon instit.Estado	30.352	0	0	30.352	51.623	753	10.542	11.295
411 FSE transferentziak	Transferencias del FSE	0	0	0	0	432	432	0	432
412 FEOGA transferentziak	Transferencias del FEOGA	0	0	0	0	232	232	0	232
419 EBeko beste transferentziak	Otras transferencias UE	0	113	0	113	113	113	0	113
450 EAEko Administrazio Orokorra	Admon General de la CAPV	71.228	34	0	71.262	65.363	45.973	17.999	63.972
451 EAEko erakunde administrazioa	Admon Institucional CAPV	0	0	0	0	97	78	0	78
461 Lurralde enteen transferentziak	Transferencias de entes territoriales	196	33.017	0	33.213	48.894	35.527	193	35.720
462 Erakunde Administrazioa (GLH)	Admon Institucional THG	0	0	0	0	2.185	0	0	0
470 Enpresa pribatuen transferentziak	Transferencias de empresas privadas	0	0	0	0	15.853	15.853	0	15.853



E.8.8.TAULA SARRERAK KONTZEPTUKA

CUADRO E.8.8. INGRESOS POR CONCEPTOS

KONTZEPTUA	CONCEPTO	HASIERAKO AURREKONTUA PRESUPUESTO INICIAL	ALDAKETA GARBIAK MODIFICACIONES NETAS	TXERTAKETAK INCORPORACIONES	BEHIN BETIKO AURREKONTUA PRESUPUESTO DEFINITIVO	ONARTUTAKO ESKUBIDEAK DERECHOS RECONOCIDOS	ZERGABILKETA LIKIDOA RECAUDACION LIQUIDA		
							Ekitaldi ktea. Ejerc. corriente	Ekit. itxiak Ejerc. cerrados	Guztira Total
		1	2	3	4=1+2+3	5	6	7	8=6+7
TRANSFERENTZIA ARRUNTAK	TRANSFERENCIAS CORRIENTES	101.844	33.164	0	135.008	186.763	100.930	28.734	129.664
524 Epe laburrerako kreditu eta maileguen interesak	Intereses de créditos y préstamos a C/P	2	0	0	2	2	2	0	2
540 Entitate finantzarioen kontuen interesak	Intereses de ctas de entidades financieras	158	0	0	158	105	101	91	192
541 Interesak diruzaintzako soberakinengatik	Intereses por excedentes de tesorería	0	0	0	0	82	82	0	82
549 Beste sarrera finantzarioak	Otros ingresos financieros	0	0	0	0	155	155	0	155
561 Finka hiritarren errentamenduen etekinak	Producto arrendamiento fincas urbanas	15	0	0	15	355	20	0	20
ONDARE SARRERAK	INGRESOS PATRIMONIALES	175	0	0	175	699	361	91	452
600 Eraikigabeko orubeen inbertsioak inorenganatzeara	Enajenación inversiones solares sin edificar	15	0	0	15	723	723	0	723
610 Higiezinaren inorenganatzeara	Enajenación de inmuebles	0	0	0	0	4	4	0	4
612 Makineria, instalakuntzak eta tresneria inorenganatzeara	Enajenación de maquinaria, instal. y utillaje	0	0	0	0	0	0	0	0
613 Garraio elementuak inorenganatzeara	Enajenación de elementos de transporte	0	0	0	0	0	0	0	0
680 Higiezin inmateriala	Inmovilizado inmaterial	0	0	0	0	4	4	0	4
INBERTSIO ERREALEN INORENGANATZEA	ENAJENACION DE INVERSIONES REALES	15	0	0	15	731	731	0	731
710 FEDER transferentziak	Transferencias del FEDER	0	0	0	0	2	2	0	2
719 EBeko beste transferentziak	Otras transferencias UE	0	35	0	35	3.925	345	0	345
750 Administrazio orokorreko transferentziak (EAE)	Transferencias administración general (CAPV)	0	0	0	0	5.263	5.263	0	5.263
752 Foru Aldundiko transferentziak (EAE)	Transferencias Diputación Foral (CAPV)	0	0	0	0	0	0	497	497
761 Erakunde Administrazioari transferentziak (GLH)	Transferencias administración institucional (THG)	721	109	0	830	154	154	1.765	1.920
770 Enpresa pribatuen transferentziak	Transferencias de empresas privadas	44	0	0	44	44	23	8	31
780 Familien kapital transferentziak	Transferencias de capital de familias	500	0	0	500	1.761	1.761	0	1.761
781 Irabazi asmorik gabeko erakundearen transferentziak	Transferencias de instituciones sin fines lucro	0	360	0	360	317	180	0	180
KAPITAL TRANSFERENTZIAK	TRANSFERENCIAS DE CAPITAL	1.266	504	0	1.770	11.468	7.730	2.270	10.000
826 Kreditu itzultzea. epe laburreko mail. familiei	Reintegro crédito préstamo a c/plazo a familias	750	0	0	750	522	183	292	475
827 Kreditu itzultzea. epe laburreko mail. GLHri	Reintegro crédito préstamo a c/plazo a THG	0	0	0	0	0	0	0	0
834 Kreditu itzultzea. epe luzeko mail. GLHri	Reintegro crédito préstamo a L/plazo a THG	33.030	-33.017	0	13	10	10	0	10
836 Kreditu itzultzea. epe luzeko mail. familiei	Reintegro crédito préstamo a L/plazo a familias	750	0	0	750	779	779	0	779
851 Enpresa partizipatuaren akzioak itzultzea	Enajenación acciones de empresas participadas	0	0	0	0	45	45	0	45
870 Diruzaintzako gerakinak	Remanente de Tesorería	14.632	0	0	14.632	0	0	0	0
880 Erakunde publikoak. Gauzatugabeko sarrerak	Entes públicos. Ingresos pendientes	0	0	0	0	0	0	0	0
AKTIBO FINANZARIOAK	ACTIVOS FINANCIEROS	49.161	-33.017	0	16.144	1.356	1.017	292	1.309
935 Epe luzeko kred.edo mail.entit.finantzieroein	Crédito o préstamos a l/plzo con entidades fras.	0	0	0	0	0	0	0	0
990 Aurrekontuaren nibelazio eragiketarak	Operaciones nivelación del presupuesto	48.625	0	0	48.625	48.570	48.570	0	48.570
PASIBO FINANZARIOAK	PASIVOS FINANCIEROS	48.625	0	0	48.625	48.570	48.570	0	48.570
SARRERAK GUZTIRA	TOTAL DE INGRESOS	4.054.886	3.407	0	4.058.294	3.887.502	3.797.025	31.588	3.828.612

Zenbatekoa mila eurokotan / Importe en miles de euros



E.8.9. TAULA GASTUAK KONTZEPTUKA
CUADRO E.8.9. GASTOS POR CONCEPTOS

KONTZEPTUA	CONCEPTO	HASIERAKO AURREKONTUA PRESUPUESTO INICIAL	ALDAKETA GARBIAK MODIFICACIO- NES NETAS	TXERTAKETA INCORPORA- CIONES	BEHIN BETIKO AURREKONTUA PRESUPUESTO DEFINITIVO	ONARTUTAKO BETEBEHARRAK OBLIGACIONES RECONOCIDAS	ORDAINKETAK PAGOS		
							Ekitaldi ktea. Ejerc. corriente	Ekiti. itxiak Ejerc. cerrados	Guztira Total
		1	2	3	4=1+2+3	5	6	7	8=6+7
100 Oinarr. ordain. eta ordains. goi mai. karg.	Retrib. básicas y remunerac. altos cargos	583	0	0	583	586	586	0	586
110 Oinarr.ordain.eta zenb.ordains.inoiz.pertson.	Retribuciones bás.y otr.rem.personal eventual	3.496	0	0	3.496	3.350	3.350	0	3.350
120 Oinarrizko ordainketak. Funtzionaria	Retribuciones básicas. Funcionario	28.792	-400	0	28.391	25.124	25.124	0	25.124
121 Ordainketa osagarriak. Funtzionaria	Retribuciones complementarias. Funcionario	47.076	112	0	47.188	47.965	47.965	0	47.965
122 Gauzen bidez ordaintzea. Funtzionaria	Retribuciones en especie. Funcionario	9	0	0	9	5	5	0	5
130 Behin-betiko laboralak. Ordainsariak	Retribuciones laborales fijos	2.139	-218	0	1.920	1.937	1.937	0	1.937
131 Behin-behineko laboralak. Ordainsariak	Retribuciones laborales eventuales	933	-216	0	716	465	465	0	465
160 Gizarte kuotak	Cuotas sociales	22.018	-261	0	21.757	20.230	20.230	0	20.230
161 Gizarte laguntzak	Prestaciones sociales	1.612	-296	0	1.315	1.172	1.172	0	1.172
162 Gizarte gastuak	Gastos sociales	939	0	0	939	924	778	7	785
LANGILERI GASTUAK									
GASTOS DE PERSONAL		107.595	-1.280	0	106.315	101.759	101.610	7	101.617
201 Eraikin eta beste eraikitzen errentamendua	Arrendamientos de edificios y otras constr.	1.124	9	0	1.133	709	681	28	709
202 Makinaria eta instalakuntzen errentamendua	Arrendamientos de maquin.,instalacion. y utilil.	180	0	0	180	170	159	29	188
203 Garraio materialaren errentamendua	Arrendamientos de material transporte	820	0	0	820	853	782	71	853
204 Mobilario eta ekipamenduen errentamendua	Arrendamiento Mobiliario y enseres	236	-26	0	210	198	198	7	205
205 Informazio prozesu ekipoen errentamendua	Arrendamiento equipos proceso información	74	0	0	74	17	15	7	22
206 Informatikako programen errentamendua	Arrendamiento programas informáticos	0	0	0	0	0	0	0	0
210 Lur, ondasun eta naturearen konp. eta zaintza	Repar.y conserv. terr. bien. Natur.	40	0	0	40	32	29	0	29
211 Eraikin eta beste eraikitzen konp. eta zaintza	Repar.y cons. edificios y otras construcciones	1.584	-113	0	1.471	1.251	1.025	145	1.170
212 Makinaria instalakuntzen konponk. eta zaintza	Repar.y conserv.maquin.,instalaciones y utilil.	2.412	-179	0	2.233	2.014	1.618	232	1.850
213 Garraio materialaren konponk. eta zaintza	Reparac. y conserv. material de transporte	386	0	0	386	368	348	44	392
214 Mobilario eta ekipamenduen konp.eta zaintza	Reparac. y conserv. mobiliario y enseres	345	0	0	345	446	399	37	436
215 Prozesu ekipoen konponk. eta zaintza	Enpresen garapenaren aldeko laguntza	110	0	0	110	32	32	22	53
216 Errep., bide eta baso bideen konp.eta zaintza	Repar.y cons.carreter.,caminos y pistas for.	0	0	0	0	13	13	1	14
217 Eraikitzea bereizien konponketa eta zaintza	Repar.y cons.construc. espec.	95	0	0	95	77	77	29	105
219 Beste higiezin baten konponk. zaintza	Reparac. y conserv. de otro inmovilizado	40	40	0	80	88	81	50	131
220 Bulegoko materiala	Material de oficina	508	-43	0	466	342	330	21	351
221 Hornidurak	Suministros	8.091	-35	0	8.056	8.006	6.701	1.178	7.879
222 Komunikazioak	Comunicaciones	2.477	-27	0	2.450	2.205	1.943	328	2.271
223 Garraioak	Transportes	962	-68	0	894	941	886	19	906
224 Aseguruko primak	Primas de seguros	835	-95	0	740	644	644	0	644
225 Zergak	Tributos	450	-90	0	360	385	380	1	381
226 Bestelako gastuak	Otros gastos diversos	1.152	-141	0	1.011	751	669	380	1.049
227 Profesionalak edo enpresa berezien lanak	Trab.realiz.por profesion.o empr. especializad.	78.311	3.995	0	82.307	80.668	72.521	6.963	79.484
230 Dietak, lokomozioa eta lekualdaketak	Dietas, locomoción y traslados	877	-32	0	845	433	433	2	435
240 Zerbitzu berrien hornidura	Dotación servicios nuevos	753	-667	0	86	0	0	0	0
ONDASUN ARRUNTU ETA ZERBITZ.EROSKETA		101.863	2.530	0	104.393	100.662	89.963	9.594	99.558
311 Epe luzeko baloreen interesak	Intereses valores emitidos a L/P oblig.bonos	0	0	0	0	0	0	0	0
323 Epe lab.onartutako kred. eta mail.interesak.EAE	Intereses crédt.prést.reconoc. C/P CAPV	3.000	0	0	3.000	807	758	670	1.428
325 Epe lab.onartutako kred. eta mail.int.Ent.finanz.	Intereses crédt.prést.reconoc. C/P entid.fras.	0	0	0	0	254	254	0	254
331 Epe luzean onartutako kred. eta mail.inter. kanp.	Intereses crédt.prést.reconoc. L/P exterior	1.850	0	0	1.850	1.280	879	198	1.077
335 Epe luzean onartutako kred. eta mail.int.Ent.finanz.	Intereses crédt.prést.reconoc. L/P entid.fras.	13.899	-4.746	0	9.153	6.825	6.312	897	7.209
339 Epe luzeko beste kred. eta mail.	Otros crédt y prést. L/P	0	0	0	0	0	0	0	0
342 Jasotako zerbitzuengatik	Por servicios recibidos	1	0	0	1	154	131	22	153
353 Produktu deribatuen gastu finantzarioak	Gastos financieros de productos derivados	150	0	0	150	1.107	787	0	787
357 Berandutza interesak	Intereses de demora	0	0	0	0	0	0	0	0
359 Bestelako finantza gastuak	Otros gastos financieros	0	0	0	0	0	0	0	0
GASTU FINANTZARIOAK		18.900	-4.746	0	14.154	10.427	9.122	1.786	10.908
400 Estatuaren transferentziak. Adm. orokorrari	Transferencias Estado a la Admón. general	146.274	0	0	146.274	101.445	101.445	0	101.445
450 Transferentziak EAeko Adm.orokorrari	Transfer. a la Admón. gral. de la CAPV	2.764.695	0	0	2.764.695	2.640.994	2.393.431	204.814	2.598.245
451 Transferentziak EAeko Adm.instituzionalei	Transfer. a la Admón. territorial de la CAPV	0	0	0	0	0	0	0	0
452 Transferentziak EAeko Foru Aldundiei	Transferencias a Diputaciones Forales de la CAPV	122	0	0	122	122	122	0	122
454 Transferentziak EAeko enpresa publikoei	Transfer. a empresas públicas CAPV	265	-34	0	231	196	34	149	182
459 Transferentziak EAeko beste ente publikoei	Transfer. a otros entes públicos de la CAPV	0	0	0	0	0	0	169	169
460 Transferentziak GLHari. Foru erakundeak	Transferencias al THG instituciones forales	6.856	0	0	6.856	6.856	6.856	0	6.856
461 Lurralde enteei eginko transferentziak	Transferencias a entes locales	435.439	-89	0	435.350	437.537	434.839	5.029	439.868
462 Transferentziak GLHari. Org. auton.administ.	Transf. al THG organ.autón.administrativos	15.781	347	0	16.128	16.128	15.993	0	15.993

E.8.9. TAULA GASTUAK KONTZEPTUKA
CUADRO E.8.9. GASTOS POR CONCEPTOS

KONTZEPTUA	CONCEPTO	HASIERAKO	ALDAKETA	TXERTAKETA	BEHIN BETIKO	ONARTUTAKO	ORDAINKETAK		
		AURREKONTUA	GARBIAK	INCORPORACIONES	AURREKONTUA	BETEBEHARRAK	PAGOS		
		PRESUPUESTO INICIAL	MODIFICACIONES NETAS		PRESUPUESTO DEFINITIVO	OBLIGACIONES RECONOCIDAS	Ekitaldi ktea. Ejerc. corriente	Ekit. itxiak Ejerc. cerrados	Guztira Total
		1	2	3	4=1+2+3	5	6	7	8=6+7
469 Transferentziak GLHko beste ente publikoei	Transferencias a otros entes públicos del THG	286	386	0	672	672	613	12	625
470 Enpresa pribatuei eginko transferentziak	Transferencias a Empresas privadas	41.518	1.130	0	42.649	41.455	37.044	3.747	40.791
480 Familiei eginko transferentziak	Transferencias a familias	74.007	-244	0	73.763	72.526	70.790	177	70.966
481 Lukuru asmorik gabeko erakundeei egin.transf.	Transferenc.a instituciones sin fines de lucro	122.810	-480	0	122.330	121.205	115.727	4.601	120.327
492 Bestelako transferentziak	Otras transferencias sin especificar	19.205	-173	0	19.032	18.856	14.927	2.963	17.890
TRANSFERENTZIA ARRUNTAK	TRANSFERENCIAS CORRIENTES	3.627.259	843	0	3.628.102	3.457.992	3.191.820	221.661	3.413.481
600 Eraiki gabeko orubeak	Solares sin edificar	1	48	0	49	49	20	0	20
601 Landalur finak	Fincas rústicas	436	65	0	501	471	295	19	314
610 Eraikinak	Edificios	2.239	-478	0	1.761	1.341	1.166	77	1.943
611 Errepide, bide eta baso bideak	Carreteras, caminos y pistas forestales	48.715	5.845	0	54.560	52.393	40.526	17.590	58.116
612 Eraikuntza bereziak	Construcciones especiales	3.949	-410	0	3.539	2.364	1.895	4.559	6.453
620 Makineria	Maquinaria	1.092	-413	0	679	536	479	326	806
621 Instalakuntzak	Instalaciones	1.193	-257	0	936	782	314	356	670
622 Tresnak eta lanabesak	Utiles y herramientas	677	-88	0	589	424	285	145	430
623 Seguritate ekipamenduak eta osagarriak	Equipos y elementos de seguridad	255	-13	0	242	83	82	94	176
624 Transm.,irudien erreprod. eta soinu ekipoa	Equipo de transm.is.reproduc.imagen y sonido	202	16	0	217	143	67	96	163
630 Garraiarako materiala	Material de transporte	1.115	-704	0	412	401	379	200	579
640 Mobiliaria	Mobiliario	1.341	-56	0	1.285	1.217	1.063	76	1.139
641 Bulegoko ekipamenduak	Equipos de oficina	67	-10	0	57	6	6	23	29
650 Informazio prozesutarako ekipamenduak	Equipos para procesos de información	253	112	0	365	191	126	101	227
651 Informatikako aplikazioak	Aplicaciones informáticas	11.676	491	0	12.167	11.908	8.715	4.355	13.070
660 Arte, kultura eta sustapeneko inber.	Invers.artísticas, culturales y promoc.	906	104	0	1.010	997	690	286	977
662 Besteren higiezinetan eginko obr. eta instalakuntzak	Obras e instalaciones en inmovilizado ajeno	1.611	143	0	1.754	1.483	1.296	351	1.648
663 Besteren higiezinetan egindako obra eta instalak.	Obr. e inst. en inmov. Ajeno	1.371	-150	0	1.221	1.216	1.164	932	2.096
669 Bestelako higiezin materiala	Otro inmovilizado material	111	-7	0	104	51	0	0	0
670 Higiezin inmateriala	Inmovilizado Inmaterial	917	-42	0	875	778	599	260	859
INBERTSIO ERREALAK	INVERSIONES REALES	78.126	4.196	0	82.322	76.832	59.168	30.546	89.714
701 Transferentziak Estaduko Admin.Erakundeari	Transferencias a Admón Institucional del Estado	0	1.200	0	1.200	0	0	354	354
750 Transferentziak EAEko Admin.Orokorriari	Transf. Admón. General CAPV	1.975	0	0	1.975	1.975	1.975	0	1.975
751 Transferentziak EAEko Admin.Instituzionalari	Transf. Admón. Instituc. CAPV	3.193	4.166	0	7.358	6.267	2.230	811	3.041
754 Transferentziak EAEko enpresa publikoei	Transf. Empr. púb. CAPV	311	-10	0	301	269	0	250	250
760 Transferentziak Foru Instituzioei	Transferencia Instituciones Forales	128	0	0	128	128	128	0	128
761 Transferentziak GLHko lurralde enteei	Transferencias a entes territoriales THG	27.354	-841	0	26.514	14.508	7.113	7.230	14.343
762 Transferentziak GLHko org.auton.administratiboei	Transferencias a organ.autón.administr. THG	4.725	-399	0	4.325	3.978	2.787	353	3.141
769 Transferentziak GLHko org.auton.administratiboei	Transferencias a organ.autón.administr. THG	0	479	0	479	453	287	63	349
770 Enpresa pribatuei eginko transferentziak	Transferencias a empresas privadas	18.578	-2.859	0	15.719	11.250	5.490	8.577	14.067
780 Besteie eginko transferentziak	Transferencias a otros	4.644	49	0	4.693	4.348	3.555	962	4.517
781 Lukuru asmorik gab. erakundeei eginko transf.	Transferenc.a instituciones sin fines de lucro	9.414	331	0	9.745	8.739	4.563	4.748	9.310
792 Zehaztu gabeko beste transferentzia batzuk	Otras transferencias sin especificar	250	-250	0	0	0	0	0	0
KAPITAL TRANSFERENTZIAK	TRANSFERENCIAS DE CAPITAL	70.572	1.865	0	72.437	51.915	28.128	23.348	51.475
826 Epe laburreko kred. eta mail. ematea familiei	Concesión crédito.préstamo C/P a familias	750	0	0	750	522	0	0	522
827 Epe laburreko kred. eta mail. ematea sozietate publikoei	Concesión crédito.préstamo C/P a sociedades públicas	0	0	0	0	0	0	0	0
835 Epe luzeko kred. eta mail. ematea enpresa pribatuei	Concesión crédito.préstamo L/P a empresas privadas	0	0	0	0	0	0	0	0
836 Epe luzeko kred. eta mail. ematea familiei	Concesión crédito.préstamo L/P a familias	750	0	0	750	543	543	0	543
850 Foru publiko enpresen akzioak erostea	Adquisición acciones empresas participadas	0	0	0	0	0	0	0	0
851 Enpresa partzipatuen akzioak erostea	Adquisición acciones empresas participadas	447	0	0	447	447	447	0	447
852 Enpresa ez partzipatuen akzioak erostea	Adquisición acciones empresas no participadas	0	0	0	0	0	0	0	0
871 Ente publikoak. Likidatzeko dauden eskubideak	Entes públicos derechos pendientes liquidación	0	0	0	0	0	0	0	0
AKTIBO FINANZARIOAK	ACTIVOS FINANCIEROS	1.947	0	0	1.947	1.512	1.512	0	1.512
910 Epe luzerako balioen amortizazioa. Oblig. eta bonoak	Amortización valores L/P obligaciones y bonos	0	0	0	0	0	0	0	0
931 Kanp.emandako epe luzeko kred.eta mail.amortizatzea	Amortización créditos préstamos a L/P exterior	4.465	0	0	4.465	4.465	4.465	0	4.465
935 Entitate finantz. epe luzeko kred.eta mail.amortizatzea	Amortización créditos préstamos a L/P entidades finan	44.160	0	0	44.160	44.160	39.160	0	39.160
PASIBO FINANZARIOAK	PASIVOS FINANCIEROS	48.625	0	0	48.625	48.625	43.625	0	43.625
GASTUAK GUZTIRA	TOTAL DE GASTOS	4.054.886	3.407	0	4.058.294	3.849.724	3.524.948	286.942	3.811.890

Zenbatekoa mila eurokotan/ Importe en miles de euros



E.8.10. TAULA KUDEAKETA PROPIOKO GASTUEN BILAKAERA FUNTZIONALA

CUADRO E.8.10. EVOLUCIÓN FUNCIONAL DEL GASTO DE GESTIÓN PROPIA

JARDUERA DEPARTAMENTUA	ACTIVIDAD DEPARTAMENTO	2009	2010	2011	2012	% Bariazioa / Variación %		
						10/09	11/10	12/11
Zor publikoa	Deuda pública	70	70	72	41	0,4	3,7	-42,8
Zerbitzu orokorrak	Servicios generales	91.971	77.506	76.027	65.764	-15,7	-1,9	-13,5
Babes Zibila	Protección civil	18.422	17.927	17.173	17.121	-2,7	-4,2	-0,3
Gizarte babesa eta sustapena	Protección y promoción social	356.891	370.667	395.196	326.001	3,9	6,6	-17,5
Gizarte izaerako herri ondasunen sorrera	Generación de bienes públicos de carácter social	116.153	97.286	72.740	59.911	-16,2	-25,2	-17,6
Izaera ekonomikoko herri ondasunen sorrera	Generación de bienes públicos de carácter económico	278.260	203.310	163.442	106.428	-26,9	-19,6	-34,9
Ekonomiaren erregulazio orokorra	Regulación económica de carácter general	35.110	37.534	33.774	33.303	6,9	-10,0	-1,4
Ekoiuzpen sektoreen erregulazio ekonomikoa	Regulación económica de sectores productivos	58.814	55.619	41.627	35.154	-5,4	-25,2	-15,6
Sektore publikoaren transferentziak	Transferencias sector público	14.035	1.977	1.980	1.975	-85,9	0,2	-0,3
KUDEAKETA PROPIOKO GASTUA GUZTIRA	TOTAL GASTO DE GESTIÓN PROPIA	969.726	861.894	802.031	645.697	-11,1	-6,9	-19,5

Zenbatekoa mila eurokotan / Importe en miles de euros



E.8.11. TAULA GASTU HANDIAK

CUADRO E.8.11. GRANDES MASAS DE GASTO

GASTU HANDIAK GRANDES MASAS DE GASTO	HASIERAKO AURREKONTUA PRESUPUESTO INICIAL 1	ALDAKETA GARBIAK MODIFICACIO- NES NETAS 2	TXERTAKETAK INCORPORA- CIONES 3	BEHIN BETIKO AURREKONTUA PRESUPUESTO DEFINITIVO 4=1+2+3	ONARTUTAKO BETEBEHARRAK OBLIGACIONES RECONOCIDAS 5	ORDAINKETAK PAGOS			KOEFIZIENTEAK COEFICIENTES						
						Ekitaldi ktea. Ejerc.corriente 6	Ekit. itxiak Ejerc. cerrados 7	Guztira Total 8=6+7	Hasierako aurrekontuaren gaineko % % s/ presupuesto inicial					B.b.aurr.buruz s/P.D.	
									2/1	3/1	4/1	5/1	8/1	5/4	6/4
ERAKUNDEEKIKO KONPROMEZUAK															
COMPROMISOS INSTITUCIONALES	3.311.626	0	0	3.311.626	3.145.438	2.897.875	204.814	3.102.689	0,0	0,0	100,0	95,0	93,7	95,0	87,5
Finantz gastuak eta amortizazioak															
Gastos Financieros y Amortizaciones	67.525	-4.746	0	62.779	59.052	52.747	1.786	54.533	-7,0	0,0	93,0	87,5	80,8	94,1	84,0
Gastu propioaren gainerakoa															
Resto Gasto Propio	675.736	8.154	0	683.889	645.234	574.326	80.342	654.667	1,2	0,0	101,2	95,5	96,9	94,3	84,0
AURREKONTU PROPIOAREN GASTUAK															
GASTOS DEL PRESUPUESTO PROPIO	743.261	3.407	0	746.668	704.286	627.072	82.128	709.200	0,5	0,0	100,5	94,8	95,4	94,3	84,0
GUZTIRA															
TOTAL	4.054.886	3.407	0	4.058.294	3.849.724	3.524.948	286.942	3.811.890	0,1	0,0	100,1	94,9	94,0	94,9	86,9

Zenbatekoa mila eurokotan / Importe en miles de euros



E.8.12. TAULA DEPARTAMENTUEN DIRU-SARRERAK
CUADRO E.8.12. INGRESOS POR DEPARTAMENTOS

DEPARTAMENTUAK DEPARTAMENTOS	HASIERAKO AURREKONTUA PRESUPUESTO INICIAL 1	ALDAKETA GARBIAK MODIFICACIO- NES NETAS 2	TXERTAKETAK INCORPORA- CIONES 3	BEHIN BETIKO AURREKONTUA PRESUPUESTO DEFINITIVO 4=1+2+3	ONARTUTAKO ESKUBIDEAK DERECHOS RECONOCIDOS 5	ZERGABILKETA LIKIDOA RECAUDACIÓN LÍQUIDA			KOEFIZIENTEAK COEFICIENTES							
						Ekitaldi ktea. Ejerc. corriente 6	Ekit. itxiak Ej.cerrados 7	Guztira Total 8=6+7	Hasierako aurrekontuaren gaineko % % s/ presupuesto inicial					B.b.aurr.buruz s/P.D.		
									2/1	3/1	4/1	5/1	8/1	5/4	6/4	
1 Diputatu Nagusia																
Diputado General	0	0	0	0	148	146	0	146	--	--	--	--	--	1.479.858,4	1.462.370,5	
2 Kultura, Gazteria eta Kirol Departamentua																
Dep. de Cultura, Juventud y Deporte	2.562	404	0	2.966	2.104	2.104	0	2.104	15,8	0,0	115,8	82,1	82,1	70,9	70,9	
3 Gizarte Politikako Departamentua																
Departamento de Política Social	38.226	77	0	38.302	68.583	10.474	28.754	39.229	0,2	0,0	100,2	179,4	102,6	179,1	27,3	
4 Foru Administrazioiko eta Funtzio Publikoko Departamentua																
Departamento de Administración Foral y Función Pública	3.307	2.304	0	5.611	6.472	5.949	385	6.334	69,7	0,0	169,7	195,7	191,6	115,3	106,0	
5 Ogasun eta Finantza Departamentua																
Departamento de Hacienda y Finanzas	4.002.340	0	0	4.002.340	3.795.148	3.767.439	121	3.767.561	0,0	0,0	100,0	94,8	94,1	94,8	94,1	
6 Berrikuntzako, Landa Garapeneko eta Turismo Departamentua																
Departamento de Innovación, Desarrollo Rural y Turismo	564	514	0	1.077	6.161	2.415	34	2.449	91,1	0,0	191,1	1.093,0	434,5	571,9	224,2	
7 Ingurumeneko eta Lurralde Antolaketako Departamentua																
Departamento de Medio Ambiente y Ordenación del Territorio	647	109	0	756	1.418	1.062	1.773	2.835	16,9	0,0	116,9	219,1	438,1	187,5	140,4	
8 Mugikortasuneko eta Bide Azpiegituretako Departamentua																
Departamento de Movilidad e Infraestructuras Viarias	7.241	0	0	7.241	7.469	7.435	520	7.954	0,0	0,0	100,0	103,2	109,9	103,2	102,7	
14 Batzar Nagusiak																
Juntas Generales	0	0	0	0	0	0	0	0	--	--	--	--	--	--	--	
95 Beste Zenbait Departamentu																
Diversos Departamentos	0	0	0	0	0	0	0	0	--	--	--	--	--	--	--	
GUZTIRA																
TOTAL	4.054.886	3.407	0	4.058.294	3.887.502	3.797.025	31.588	3.828.612	0,1	0,0	100,1	95,9	94,4	95,8	93,6	

Zenbatekoa mila eurokotan / Importe en miles de euros



E.8.13. TAULA DEPARTAMENTUEN GASTUAK

CUADRO E.8.13. GASTOS POR DEPARTAMENTOS

DEPARTAMENTUAK DEPARTAMENTOS	HASIERAKO AURREKONTUA PRESUPUESTO INICIAL 1	ALDAKETA GARBIAK MODIFICACIO- NES NETAS 2	TXERTAKETAK INCORPORA- CIONES 3	BEHIN BETIKO AURREKONTUA PRESUPUESTO DEFINITIVO 4=1+2+3	ONARTUTAKO BETEBEHARRAK OBLIGACIONES RECONOCIDAS 5	ORDAINKETAK PAGOS			KOEFIZIENTEAK COEFICIENTES							
						Ekitaldi ktea. Ejerc. corriente 6	Ekit. itxiak Ej.cerrados 7	Guztira Total 8=6+7	Hasierako aurrekontuaren gaineko % % s/ presupuesto inicial					B.b.aurr.buruz s/P.D. 5/4 6/4		
									2/1	3/1	4/1	5/1	8/1			
1 Diputatu Nagusia																
Diputado General	16.546	354	0	16.899	14.679	10.764	4.597	15.361	2,1	0,0	102,1	88,7	92,8	86,9	63,7	
2 Kultura, Gazteria eta Kirol Departamentua																
Dep. de Cultura, Juventud y Deporte	46.785	-471	0	46.314	44.159	39.976	10.115	50.091	-1,0	0,0	99,0	94,4	107,1	95,3	86,3	
3 Gizarte Politikako Departamentua																
Departamento de Política Social	323.216	-585	0	322.631	320.601	310.760	10.081	320.842	-0,2	0,0	99,8	99,2	99,3	99,4	96,3	
4 Foru Administrazioiko eta Funtzio Publikoko Departamentua																
Departamento de Administración Foral y Función Pública	38.487	2.641	0	41.128	38.517	35.633	3.927	39.561	6,9	0,0	106,9	100,1	102,8	93,7	86,6	
5 Ogasun eta Finantza Departamentua																
Departamento de Hacienda y Finanzas	3.423.618	-1.450	0	3.422.167	3.251.350	2.991.751	210.228	3.201.979	0,0	0,0	100,0	95,0	93,5	95,0	87,4	
6 Berrikuntzako, Landa Garapeneko eta Turismoko Departamentua																
Departamento de Innovación, Desarrollo Rural y Turismo	62.767	-820	0	61.948	54.665	35.867	13.952	49.820	-1,3	0,0	98,7	87,1	79,4	88,2	57,9	
7 Ingurumeneko eta Lurralde Antolaketako Departamentua																
Departamento de Medio Ambiente y Ordenación del Territorio	39.107	-584	0	38.523	24.138	18.197	10.489	28.686	-1,5	0,0	98,5	61,7	73,4	62,7	47,2	
8 Mugikortasuneko eta Bide Azpiegituretako Departamentua																
Departamento de Movilidad e Infraestructuras Viarias	96.479	5.220	0	101.699	94.630	75.015	23.552	98.567	5,4	0,0	105,4	98,1	102,2	93,0	73,8	
14 Batzar Nagusiak																
Juntas Generales	6.984	0	0	6.984	6.984	6.984	0	6.984	--	--	--	--	--	--	--	
95 Beste Zenbait Departamentu																
Diversos Departamentos	897	-897	0	0	0	0	0	0	--	--	--	--	--	--	--	
GUZTIRA																
TOTAL	4.054.886	3.407	0	4.058.294	3.849.724	3.524.948	286.942	3.811.890	0,1	0,0	100,1	94,9	94,0	94,9	86,9	

Zenbatekoa mila eurokotan / Importe en miles de euros



E.8.14. TAULA GASTU PROGRAMAK

CUADRO E.8.14. PROGRAMAS DE GASTO

PROGRAMAK	PROGRAMAS	HASIERAKO AURREKONTUA PRESUPUESTO INICIAL 1	ALDAKETA GARBIAK MODIFICACIONES NETAS 2	TXERTAKETAK INCORPORACIONES 3	BEHIN BETIKO AURREKONTUA PRESUPUESTO DEFINITIVO 4=1+2+3	ONARTUTAKO BETEBEHARRAK OBLIGACIONES RECONOCIDAS 5	ORDAINKETAK PAGOS		
							Ekitaldi ktea. Ejerc. corriente 6	Ekit. itxiak Ejerc. cerrados 7	Guztira Total 8=6+7
01 010 Departamentuko idazkaritza teknikoa	Secretaría Técnica Departamento	362	-1	0	361	356	356	0	356
01 100 Diputatuen Kontseiluaren Lehendakaritza	Presidencia del Consejo de Diputados	4.496	-593	0	3.903	3.309	1.250	3.552	4.802
01 110 Herritarren partaidetzara	Participación Ciudadana	1.030	52	0	1.082	696	344	0	344
01 200 Euskararen Normalkuntza	Normalización del Euskera	5.428	47	0	5.475	5.265	4.910	533	5.443
01 300 Berdintasuna	Igualdad	1.680	-1	0	1.679	1.436	1.125	28	1.152
01 400 Migrazio eta aniztasuna	Migración y Diversidad	1.144	0	0	1.144	915	625	0	625
01 500 Komunikazioa	Comunicación	1.527	850	0	2.376	1.890	1.691	431	2.121
01 600 Giza eskubideak eta Oroimen Historikoa	Derechos Humanos y Memoria Histórica	879	0	0	879	814	464	53	518
DIPUTATU NAGUSIA	DIPUTADO GENERAL	16.546	354	0	16.899	14.679	10.764	4.597	15.361
02 010 Kultura, Gazteria eta Kiroletako Zerbitzu Orokorrak	Servicios Generales de Cultura, Juventud y Deporte	3.812	-6	0	3.806	3.668	3.416	206	3.622
02 100 Gipuzkoa 2.0.	Gipuzkoa 2.0.	600	0	0	600	589	391	348	739
02 110 Ondare Historiko-Artistikoa	Patrimonio Histórico-Artístico	1.876	-153	0	1.723	1.672	1.352	1.289	2.642
02 120 Agiritegiak eta Museoak	Archivos y Museos	4.643	-15	0	4.628	4.547	3.401	2.168	5.569
02 130 Gordailua	Gordailua	1.923	-380	0	1.543	1.305	1.154	221	1.376
02 140 Arteleku	Arteleku	2.585	481	0	3.066	2.677	2.389	62	2.451
02 150 Liburutegia, Kulturaren Sustapena eta Hedapena	Biblioteca, Promoción y Difusión Cultural	7.152	-28	0	7.124	6.905	6.334	1.307	7.642
02 160 Erakustaretokoa KM	Sala de exposiciones KM	640	-1	0	639	605	601	66	667
02 200 Gazteria	Juventud	6.780	-91	0	6.689	6.349	6.040	1.149	7.188
02 300 Kirolaren sustapena	Fomento del deporte	16.774	-277	0	16.496	15.842	14.897	3.297	18.195
KULTURA, GAZTERIA ETA KIROLA	CULTURA, JUVENTUD Y DEPORTE	46.785	-471	0	46.314	44.159	39.976	10.115	50.091
03 010 Gizarte Politikako Zerbitzu Orokorrak	Servicios Generales de Política Social	2.000	-3	0	1.997	1.994	1.933	214	2.148
03 100 Desgaituei arreta ematea	Atención a personas con discapacidad	47.517	-473	0	47.044	46.443	45.595	607	46.202
03 110 Adineko pertsonen arreta ematea	Atención a personas mayores	128.829	-2.116	0	126.713	126.814	122.982	4.115	127.097
03 200 Plangintza eta gizarte zerbitzu komunitarioak	Planificación y servicios sociales comunitarios	2.272	-23	0	2.249	2.119	2.107	53	2.159
03 210 Inbertsioen eta gizarte lankidetzaren plana	Plan de inversiones y cooperación social	10.666	-578	0	10.088	9.895	8.530	3.506	12.036
03 300 Gizarteratzea eta Enplegua	Inserción Social y Empleo	23.090	34	0	23.124	22.983	22.511	517	23.027
03 310 Aldikako prestazioak	Prestaciones económicas periódicas	66.742	-3	0	66.738	65.622	65.622	0	65.622
03 320 Haur eta nerabeen babesa	Protección a la infancia y a la adolescencia	38.011	2.578	0	40.589	40.665	37.552	912	38.465
03 400 Garapenerako lankidetzara	Cooperación al desarrollo	4.090	0	0	4.089	4.066	3.928	158	4.086
GIZARTE POLITIKA	POLÍTICA SOCIAL	323.216	-585	0	322.631	320.601	310.760	10.081	320.842



E.8.14. TAULA GASTU PROGRAMAK

CUADRO E.8.14. PROGRAMAS DE GASTO

PROGRAMAK	PROGRAMAS	HASIERAKO AURREKONTUA PRESUPUESTO INICIAL 1	ALDAKETA GARBIAK MODIFICACIONES NETAS 2	TXERTAKETAK INCORPORACIONES 3	BEHIN BETIKO AURREKONTUA PRESUPUESTO DEFINITIVO 4=1+2+3	ONARTUTAKO BETEBEHARRAK OBLIGACIONES RECONOCIDAS 5	ORDAINKETAK PAGOS		
							Ekitaldi ktea. Ejerc. corriente 6	Ekit. itxiak Ejerc. cerrados 7	Guztira Total 8=6+7
04 010	Administrazioa Foru Administrazioa eta Funtzio Publikoko Dep	3.768	-131	0	3.637	3.495	3.301	443	3.744
04 100	Diputatuena Kontseiluaren Idazkaritza, Aholkularitza eta Defent	1.576	1.541	0	3.117	2.944	1.779	367	2.145
04 200	Funtzio Publikoa	6.122	-36	0	6.086	5.071	4.887	55	4.942
04 300	Foru Aldundiko zerbitzuen modernizazioa eta hobekuntza adm	1.431	23	0	1.454	1.199	1.190	0	1.190
04 310	Suaren aurkako babesa eta sorospena	18.004	-734	0	17.270	17.121	16.638	2.154	18.792
04 320	Aldundiko Zerbitzu Orokorrak	5.868	-252	0	5.616	5.025	4.443	660	5.103
04 330	Gipuzkoako Aldizkaria	1.495	-75	0	1.419	1.135	1.106	0	1.106
04 400	Funtzionarioen Osasun Laguntza	224	2.303	0	2.527	2.527	2.290	248	2.539
FORU ADMINISTRAZIOA ETA FUNTZIO PUBLIKOA		38.487	2.641	0	41.128	38.517	35.633	3.927	39.561
05 010	Ogasun eta Finantzako Zerbitzu Orokorrak	10.604	3.212	0	13.816	13.515	9.062	2.015	11.077
05 020	Foru Auzitegi Ekonomiko-Administratiboa	1.188	-3	0	1.185	1.045	1.045	0	1.045
05 100	Zerga Administrazioa	22.690	134	0	22.824	22.759	22.702	93	22.795
05 110	Iruzuraren aurkako plan berezia	4.460	-33	0	4.427	4.282	3.092	1.467	4.559
05 200	Aurrekontuak eta Finantzak	3.777	-11	0	3.767	3.551	3.551	25	3.576
05 210	Zor Publikoa	67.565	-4.745	0	62.820	59.093	52.788	1.789	54.577
05 300	Zerga eta Finantza Politika	1.708	-5	0	1.703	1.667	1.636	24	1.660
05 310	Erakundeekiko Konpromisoak	3.311.626	0	0	3.311.626	3.145.438	2.897.875	204.814	3.102.689
OGASUNA ETA FINANTZAK		3.423.618	-1.450	0	3.422.167	3.251.350	2.991.751	210.228	3.201.979
06 010	Berrikuntza, Landa Garapena eta Turismoko Zerbitzu Orokor	2.686	-3	0	2.683	2.627	2.263	451	2.714
06 100	Zientzia, teknologia eta berrikuntza sustatzea	11.603	-2.251	0	9.352	6.529	2.177	3.691	5.867
06 110	Bizitza osoan zeharreko ikaskuntza	2.035	-174	0	1.862	1.593	477	1.136	1.613
06 120	Kultura ekintzaile eta jardura berritzaile eta ekonomikoaren	9.045	1.523	0	10.567	8.675	3.226	4.074	7.300
06 200	Berrikuntza digitala	4.073	-411	0	3.663	2.826	930	722	1.651
06 300	Landa Garapena eta Nekazal Egiturak	12.210	8	0	12.218	11.630	8.769	886	9.655
06 310	Fraisoro laborategia	1.647	0	0	1.647	1.636	1.603	77	1.680
06 320	Abereen ekoizpena eta osasuna sustatzea	4.793	-30	0	4.763	4.484	3.780	1.160	4.940
06 330	Landaretzaren sustapena eta esperimendazioa	954	-29	0	925	914	867	184	1.051
06 400	Mendiak eta Habitaten kudeaketa	9.467	517	0	9.984	9.738	8.582	976	9.557
06 410	Basa Animaliak eta Landareak	2.019	77	0	2.096	1.982	1.763	212	1.975
06 500	Kanpo harremanak	651	-27	0	624	485	465	33	498
06 510	Turismo eta lurralde irudia	1.583	-20	0	1.563	1.546	967	352	1.319
BERRIKUNTZA, LANDA GARAPENA ETA TURISMOA		62.767	-820	0	61.948	54.665	35.867	13.952	49.820



E.8.14. TAULA GASTU PROGRAMAK

CUADRO E.8.14. PROGRAMAS DE GASTO

PROGRAMAK	PROGRAMAS	HASIERAKO AURREKONTUA PRESUPUESTO INICIAL 1	ALDAKETA GARBIAK MODIFICACIONES NETAS 2	TXERTAKETAK INCORPORACIONES 3	BEHIN BETIKO AURREKONTUA PRESUPUESTO DEFINITIVO 4=1+2+3	ONARTUTAKO BETEBEHARRAK OBLIGACIONES RECONOCIDAS 5	ORDAINKETAK PAGOS		
							Ekitaldi ktea. Ejerc. corriente 6	Ekit. itxiak Ejerc. cerrados 7	Guztira Total 8=6+7
07 010	Ingurumena eta Lurralde Antolaketa Zerbitzu Orokorrak	2.752	37	0	2.788	2.556	2.416	104	2.519
07 100	Azpiegitura Hidraulikoa	7.561	-229	0	7.332	6.051	5.096	4.465	9.561
07 110	Ur baliabideak eta uraren kalitatea	1.302	-24	0	1.278	1.115	927	280	1.207
07 120	Ingurumena	253	0	0	252	200	171	6	177
07 130	Ingurugiroaren kalitatea	15.602	-28	0	15.573	5.076	2.857	2.655	5.512
07 140	Iraunkortasuna	970	41	0	1.011	809	523	285	808
07 150	Energia iraunkorra	1.207	-312	0	895	747	371	398	769
07 200	Pasaialdeko Antolaketa eta Sustapena	3.496	0	0	3.496	2.234	941	1.641	2.582
07 210	Plangintza eta Lurzoruaren Kudeaketa	1.296	-2	0	1.294	1.141	1.011	326	1.337
07 220	Lurraldearen Antolaketa eta Sustapen Orokorra	1.689	18	0	1.707	1.516	1.413	94	1.508
07 230	Ondare Higieztina eta Arkitektura	2.981	-85	0	2.895	2.694	2.472	234	2.706
INGURUMENA ETA LURRALDE ANTOLAKETA		39.107	-584	0	38.523	24.138	18.197	10.489	28.686
08 010	Mugikortasuna eta Bide Azpiegituretako Zerbitzu Orokorrak	3.040	-159	0	2.881	2.303	2.116	168	2.285
08 100	Garraioaren antolamendu eta sustapena	29.856	-2.928	0	26.928	25.041	20.744	3.723	24.467
08 110	Mugikortasuna	8.559	-2.176	0	6.383	5.562	3.765	741	4.506
08 200	Errepideak Artatzea	35.044	9.659	0	44.703	42.712	33.684	10.607	44.292
08 210	Errepideen Eraikuntza eta Hobekuntza	18.965	827	0	19.792	18.068	13.771	8.312	22.084
08 220	Plangintza, Kontratazioa eta Ustiapena	1.014	-3	0	1.012	944	934	0	934
MUGIKORTASUNA ETA BIDE AZPIEGITURAK		96.479	5.220	0	101.699	94.630	75.015	23.552	98.567
14 100	Batzar Nagusiak	6.984	0	0	6.984	6.984	6.984	0	6.984
BATZAR NAGUSIAK		6.984	0	0	6.984	6.984	6.984	0	6.984
95 010	Zenbait Departamentutako Gastuak	897	-897	0	0	0	0	0	0
ZENBAIT DEPARTAMENTUTAKO GASTUAK		897	-897	0	0	0	0	0	0
GUZTIRA		4.054.886	3.407	0	4.058.294	3.849.724	3.524.948	286.942	3.811.890

Zenbatekoa mila eurokotan / Importe en miles de euros



E.8.15. TAULA ESTATUARI ORDAINDU BEHARREKO KUPOA ZEHAZTEA
CUADRO E.8.15. DETERMINACIÓN DEL CUPO AL ESTADO

KONTZEPTUA	CONCEPTO	AURREKONTUA PRESUPUESTO	LIKIDAZIOA LIQUIDACIÓN
2011ko KUPO-LIKIDAZIOA	LIQUIDACIÓN DEL CUPO DE 2011		
1 Oinarri urtearen behin-behineko kupoa	Cupo provisional año base	818.177	778.863
2 Konpentsazioak 6.2 art.	Compensaciones art.6.2	82.088	82.088
3 Eguneratze oinarria (1-2)	Base de actualización (1-2)	736.089	696.775
4 Eguneratze indizea	Indice de actualización	0,674057	0,6492741
5 Ordaindu beharreko kupoa (3 x 4)	Cupo a pagar (3 x 4)	496.166	452.398
6 2011ko behin-behineko kupoa	Cupo provisional 2011	474.324	474.324
7 2011ko konpentsazio finantzarioak	Compensaciones financieras 2011	117.971	117.971
8 2011an ordaindutako kupoa (6-7)	Cupo pagado en 2011 (6-7)	356.353	356.353
9 Behin-betiko konpentsazio finantzarioak	Compensaciones financieras definitivas	102.679	101.806
10 2011ko Kupoaren likidazioa (5-8-9)	Liquidación del Cupo de 2011 (5-8-9)	37.134	-5.760
11 Gipuzkoako F.A.aren 2011ko likidazioa ("10" x %32,91)	Liquidación en 2011 de la D. Foral Gipuzkoa ("10"x 32,91%)	12.221	-1.896
2012ko BEHIN-BEHINEKO KUPOA	CUPO PROVISIONAL DE 2012		
12 Oinarri urtearen behin-behineko kupoa	Cupo provisional año base	1.466.491	1.466.453
13 Konpentsazioak 6.2 art.	Compensaciones art.6.2	82.088	82.088
14 Eguneratze oinarria (12-13)	Base de actualización (12-13)	1.384.403	1.384.365
15 Eguneratze indizea	Indice de actualización	0,707760	0,556113
16 2011ko behin-behineko kupoa (14 x 15)	Cupo provisional 2011 (14 x 15)	979.825	769.863
17 Konpentsazio finantzarioak	Compensaciones financieras	108.560	94.648
18 EIBM erabakiak	Acuerdos CMCE	463.931	366.967
19 2011an ordaindutako kupoa (16-17-18)	Cupo pagado en 2011 (16-17-18)	407.334	308.248
20 Gipuzkoako F.A.ak 2011an ordaindutako kupoa ("19" x %32,91)	Cupo pagado en 2011 por la D. Foral Gipuzkoa ("19" x 32,91%)	134.053	101.444
ESTATUARENTZAKO KUPOA	CUPO AL ESTADO		
21 Estatuarentzako kupoa (10+19)	Cupo al Estado (10+19)	444.467	302.487
22 Gipuzkoako F.A.aren kupoa (11+20)	Cupo de la D.F.Gipuzkoa (11+20)	146.274	99.549

Zenbatekoa mila eurokotan / Importe en miles de euros



E.8.16. TAULA GIPUZKOAKO FORU ALDUNDIAREN KUPO LIKIDOA, ORDAINKETA EPEEN ARABERA

CUADRO E.8.16. CUPO LÍQUIDO DE LA DIPUTACIÓN FORAL DE GIPUZKOA POR PLAZOS DE PAGOS

KONTZEPTUA	CONCEPTO	MAIATZA MAYO	IRAILA SEPTIEMBRE	ABENDUA DICIEMBRE	GUZTIRA TOTAL
1 Behin-behineko kupo lik. epeka	Cupo líquido provisional plazos	89.462	89.462	89.462	268.385
2 Konpentzazioak. 6.2 art.	Compensaciones. Art.6.2	5.008	5.008	5.008	15.023
3 EIBM erabakiak	Acuerdos CMCE	38.912	41.240	40.617	120.769
4 Behin-behineko konpents.finantz.	Compensac. financieras provis.	10.383	10.383	10.383	31.149
5 2012an ordaind.kupo likidoa (1-2-3-4)	Cupo líquido pagado 2012 (1-2-3-4)	35.159	32.831	33.454	101.444
6 2011ko kupoaren likidazioa	Liquidación cupo 2011	-1.896			-1.896
7 2012ko kupo likidoa (5+6)	Cupo líquido 2012 (5+6)	33.263	32.831	33.454	99.548

Zenbatekoa mila eurokotan / Importes en miles de euros



E.8.17. TAULA FORU ALDUNDIEK EUSKO JAURLARITZARI EGIN BEHARREKO EKARPENAK ZEHAZTEA

CUADRO E.8.17. DETERMINACIÓN DE LAS APORTACIONES DE LAS DIPUTACIONES FORALES AL GOBIERNO VASCO

KONTZEPTUA	CONCEPTO	AURREKONTUA PRESUPUESTO	LIKIDAZIOA LIQUIDACIÓN
Zerga itunduak	Tributos concertados	12.116.713	11.408.224
Interesak	Intereses	351	204
Baliabideak, guztira	Total recursos	12.117.064	11.408.428
2012ko kupo likidoa	Cupo líquido 2012	407.334	308.248
2011ko kupoaren likidazioa	Liquidación Cupo 2011	37.134	-5.760
3R finantzaketa - Abalak	Financiación 3R - Aiales	0	0
Ertzantza eta Miñoiak	Ertzantza y Miñones	28.125	21.114
Eskumen berrien finantzaketa	Financiación nuevas competencias	570.674	451.137
Kenkariak, guztira	Total deducciones	1.043.267	774.739
Banatu beharreko baliabideak	Recursos a distribuir	11.073.797	10.633.689
HIRU FORU ALDUNDIEN EKARPEN	TOTAL APORTACIONES GENERALES		
OROKORRAK GUZTIRA	DE LAS TRES DIPUTACIONES FORALES		
(Banatu beh.baliabideen %70,04)	(70,04% s/Recursos a distribuir)	7.756.087	7.447.836
Ertzantza eta Miñoiak	Ertzantza y Miñones	28.125	21.114
Eskumen berrien finantzaketa	Financiación nuevas competencias	552.245	451.182
Egokitzapenerako Funts Orokorra	Fondo General de Ajuste	33.177	31.859
Estatu laguntzak	Ayudas de Estado	159.223	391.811
EKARPENAK, GUZTIRA	TOTAL APORTACIONES	8.528.857	8.343.802

Zenbatekoa mila eurokotan / Importe en miles de euros



E.8.18. TAULA GIPUZKOAKO FORU ALDUNDIAK EUSKO JAURLARITZARI EGIN BEHARREKO EKARPENAK ZEHAZTEA

CUADRO E.8.18. DETERMINACIÓN DE LAS APORTACIONES DE LA DIPUTACIÓN FORAL DE GIPUZKOA AL GOBIERNO VASCO

KONTZEPTUA	CONCEPTO	AURREKONTUA PRESUPUESTO	LIKIDAZIOA LIQUIDACIÓN
Ekarpn orokorrak	Aportaciones generales	2.552.528	2.451.083
Ertzantza eta Miñoiak	Ertzantza y Miñones	9.256	6.949
Eskumen berrien finantzaketa	Financiación nuevas competencias	181.744	148.484
Egokitzapenerako Funtz Orokorra	Fondo General de Ajuste	10.919	10.485
Estatu laguntzak	Ayudas de Estado	10.249	23.994
EKARPENAK GUZTIRA	TOTAL APORTACIONES	2.764.695	2.640.994

Zenbatekoa mila eurokotan / Importe en miles de euros

OHARRA: Gipuzkoako Foru Aldundiaren ekarpna izango da aurreko taulan kalkulaturako hiru Foru Aldundien Ekarpn Orokorrn %32,91

NOTA: Las aportaciones de la Diputación Foral de Gipuzkoa corresponden al 32,91% de las Aportaciones Generales de las tres Diputaciones Forales calculadas en el cuadro anterior.



E.8.19. TAULA FORU ALDUNDIAK EUSKO JAURLARITZARI EGINDAKO EKARPENAK

CUADRO E.8.19. APORTACIONES REALIZADAS POR LA DIPUTACIÓN FORAL AL GOBIERNO VASCO

KONTZEPTUA	CONCEPTO	1.ORDAIN. 1ºPAGO	2.ORDAIN. 2ºPAGO	3.ORDAIN. 3ºPAGO	4.ORDAIN. 4ºPAGO	5.ORDAIN. 5ºPAGO	AURREL. PRELIQ.	LIKIDAZ. LIQUID.	GUZTIRA TOTAL
Ekarpen orokorra	Aportación General	425.421	425.421	440.896	440.896	440.896	275.745	1.809	2.451.083
Ertzantza eta Miñoiak	Ertzantza y Miñones	1.543	1.543	966	966	966	966		6.949
Eskumen berriak	Nuevas competencias	30.291	30.291	20.967	20.967	21.871	21.871	2.225	148.484
Estatu laguntzak	Ayudas de Estado	1.708	1.708	1.708	1.708	1.708	15.130	324	23.994
3R finantzaketa - Abalak	Financiación 3R - Avales							-243	-243
Egokitzapenerako Funts Orokorra	Fondo General de Ajuste			-35.982				-10.874	-46.856
GUZTIRA	TOTAL	458.963	458.963	428.555	464.537	465.441	313.712	-6.760	2.583.411

Zenbatekoa mila eurokotan / Importe en miles de euros



E.8.20. TAULA UDAL FINANTZAKETARAKO FORU FONDOA. UDALEK ITUNDUTAKO ZERGETAN DUTEN PARTAIDETZA KALKULATZEA

CUADRO E.8.20. FONDO FORAL DE FINANCIACIÓN MUNICIPAL. CÁLCULO DE LA PARTICIPACIÓN DE LOS AYUNTAMIENTOS EN TRIBUTOS CONCERTADOS

KONTZEPTUA	CONCEPTO	AURREKONTUA PRESUPUESTO	LIKIDAZIOA LIQUIDACIÓN
1 Itundutako zergak	Tributos Concertados	3.837.736	3.615.663
2 Interesak	Intereses	116	67
3 Banatu beharreko baliabideak (1+2)	Recursos a distribuir (1+2)	3.837.852	3.615.730
4 Estaturentzako Kupoa	Cupo al Estado	146.274	99.548
5 Eusko Jaurlaritzarentzako Ekarp.Orokorra	Aportación general al Gobierno Vasco	2.552.528	2.451.083
6 Ertzantza eta Miñoiak	Ertzantza y Miñones	9.256	6.949
7 3R finantzaketa - Abalak	Financiación 3R - Auales	0	0
8 Eskumen berriak	Nuevas competencias	187.809	148.469
9 Elkartasun Funtsa	Fondo de solidaridad	-53.973	-46.856
10 DFi kenketak	Deducciones DFi	305.637	293.540
11 Kenkariak guztira (4+5+6+7+8+9+10)	Total deducciones (4+5+6+7+8+9+10)	3.147.531	2.952.733
12 Lurraldearen baliabideak (3-11)	Recursos del Territorio (3-11)	690.321	662.998
13 UFFF (12ren %57,5)	Dotación al FFFM (57,5% de 12)	396.935	381.224
14 Egokitzapenerako Funtz Orokorra	Fondo General de Ajuste		
15 Estatu laguntzak	Ayudas de Estado	1.447	4.090
16 UFFF guztira (13+14+15)	Total FFFM (13+14+15)	398.382	385.314

Zenbatekoa mila eurokotan / Importe en miles de euros



E.8.21. TAULA UDAL FINANTZAKETARAKO FORU FONDOAREN LIKIDAZIOA ETA A
CUADRO E.8.21. PRESUPUESTO Y LIQUIDACIÓN DEL FONDO FORAL DE FINANCIACI

UDALERRIA MUNICIPIO	AURREKONTUA PRESUPUESTO	LIKIDAZIOA LIQUIDACIÓN	DIFERENTZIA DIFERENCIA
ABALTZISKETA	248	238	-10
ADUNA	289	278	-11
AIA	1.105	1.062	-44
AIZARNAZABAL	423	406	-17
ALBIZTUR	240	231	-10
ALEGIA	951	914	-38
ALKIZA	264	254	-10
ALTZAGA	170	164	-7
ALTZO	286	275	-11
AMEZKETA	571	548	-23
ANDOAIN	7.990	7.673	-316
ANOETA	1.011	971	-40
ANTZUOLA	1.175	1.129	-47
ARAMA	189	182	-7
ARETXABAETA	3.652	3.508	-145
ARRASATE	12.026	11.550	-476
ASTEASU	812	780	-32
ASTIGARRAGA	2.559	2.458	-101
ATAUN	903	868	-36
AZKOITIA	6.223	5.977	-246
AZPEITIA	7.817	7.507	-309
BALIARRAIN	149	143	-6
BEASAIN	7.440	7.146	-294
BEIZAMA	182	175	-7
BELAUNTZA	232	223	-9
BERASTEGI	588	564	-23
BERGARA	8.076	7.756	-320
BERROBI	369	355	-15
BIDEGOIAN	348	334	-14
DEBA	2.957	2.840	-117
DONOSTIA	108.846	104.538	-4.308
EIBAR	15.033	14.438	-595
ELDUAIN	198	190	-8
ELGETA	615	590	-24
ELGOIBAR	6.203	5.957	-246
ERRETERIA	21.447	20.598	-849
ERREZIL	373	358	-15
ESKORIATZA	2.221	2.133	-88
EZKIO-ITSASO	377	362	-15
GABIRIA	325	312	-13
GAINTZA	153	147	-6
GAZTELU	173	166	-7
GETARIA	1.466	1.408	-58
HERNANI	10.547	10.130	-417
HERNIALDE	259	249	-10
HONDARRIBIA	9.004	8.648	-356
IBARRA	2.375	2.281	-94
IDIAZABAL	1.234	1.185	-49
IKAZTEGIETA	315	303	-12
IRUN	33.548	32.220	-1.328
IRURA	857	823	-34
ITSASONDO	395	380	-16
LARRAUL	209	201	-8
LASARTE-ORIA	9.710	9.326	-384
LAZKAO	2.910	2.794	-115
LEABURU	285	273	-11
LEGAZPI	4.767	4.578	-189
LEGORRETA	812	780	-32
LEINTZ-GATZAGA	214	206	-8
LEZO	3.310	3.179	-131
LIZARTZA	394	379	-16
MENDARO	1.041	1.000	-41
MUTILOA	206	198	-8
MUTRIKU	2.760	2.650	-109
OIARTZUN	5.444	5.229	-215
OLABERRIA	554	532	-22
OÑATI	6.009	5.771	-238
ORDIZIA	5.314	5.104	-210
ORENDAIN	187	180	-7
OREXA	150	144	-6
ORIO	2.807	2.696	-111
ORMAIZTEGI	718	689	-28
PASAIA	8.758	8.411	-347
SEGURA	786	755	-31
SORALUCE	2.198	2.111	-87
TOLOSA	9.891	9.500	-392
URNIETA	3.393	3.259	-134
URRETXU	3.745	3.597	-148
USURBIL	3.277	3.147	-130
VILLABONA	3.184	3.058	-126
ZALDIBIA	812	780	-32
ZARAUZ	12.265	11.780	-485
ZEGAMA	835	802	-33
ZERAIN	208	200	-8
ZESTOA	1.950	1.873	-77
ZIZURKIL	1.511	1.451	-60
ZUMAIA	5.078	4.877	-201
ZUMARRAGA	5.434	5.219	-215
UDAL.G./TOT.MUN.	396.339	380.652	-15.687
EUDEL	595	595	0
GUZTIRA / TOTAL	396.934	381.247	-15.687

Zenbatekoa mila eurokotan / Importe en miles de euros



E.8.22.TAULA ERAKUNDEEKIKO KONPROMISOEN PARTIDEN KONTABILITATE APLIKAZIOA
CUADRO E.8.22. APLICACIÓN CONTABLE DE LAS PARTIDAS DE LOS COMPROMISOS INSTITUCIONALES

KONPROMISOEN PARTIDEN KONTABILITATE APLIKAZIOA. 2012KO KONPROMISOAK 2012KO EKITALDIAN
APLICACION CONTABLE DE LAS PARTIDAS DE COMPROMISOS. COMPROMISOS 2012 EN EL EJERCICIO 2012

GASTUEN PARTIDAK	PARTIDAS DE GASTO	HASIERAKO AUR. PTO. INICIAL	ALDAKETAK MODIFICACIONES	TXERTAKETAK INCORPORACIONES	BEHIN BETIKO AUR. PTO. DEFINITIVO	ONART.BETEB. OBLIG. RECDAS.	ORDAINKETAK PAGOS
2012ko Estatuarentzako kupoa	Cupo al Estado 2012	134.053			134.053	101.444	101.444
Aurreko ekitaldiko Kupoaren likidazioa	Liquidación Cupo ejercicio anterior	12.221			12.221	0	0
KUPOA, GUZTIRA	TOTAL CUPO	146.274	0	0	146.274	101.445	101.445
Ekarpen orokorra	Aportaciones Generales	2.552.529			2.552.529	2.451.083	2.209.274
Egokitzapenerako Funts Orokorra	Fondo General de Ajuste	10.919			10.919	10.485	7.279
Ertzantza eta miñoiak	Ertzantza y miñones	9.256			9.256	6.949	6.949
Estatu laguntzak	Ayudas de Estado	10.249			10.249	23.994	23.670
E.J. eskumen berriak	Nuevas competencias G.V.	181.744			181.744	148.484	146.259
EKARPENAK, GUZTIRA	TOTAL APORTACIONES	2.764.695	0	0	2.764.695	2.640.994	2.393.431
Finantzaketa amankomuna	Financiación común	396.339			396.339	396.339	396.339
EUDEL	EUDEL	595			595	595	595
Estatu laguntzak	Ayudas de Estado	1.747			1.447	4.090	4.090
UFFF, GUZTIRA	TOTAL FFFM	398.682	0	0	398.382	401.025	401.025
KONPROMISOAK, GUZTIRA	TOTAL COMPROMISOS	3.309.651	0	0	3.309.351	3.143.463	2.895.901

SARREREN PARTIDAK	PARTIDAS DE INGRESO	HASIERAKO AUR. PTO. INICIAL	ALDAKETAK MODIFICACIONES	TXERTAKETAK INCORPORACIONES	BEHIN BETIKO AUR. PTO. DEFINITIVO	ONART. ESKUB. DERECHOS REC.	ZERGAB. LIKIDOA RECAUD. LÍQUIDA
Aurreko ekitaldiko Kupoaren likidazioa	Liquidación Cupo ejercicio anterior	0			0	1.896	1.896
KUPOA, GUZTIRA	TOTAL CUPO	0	0	0	0	1.896	1.896
Egokitzapenerako Funts Orokorra	Fondo General de Ajuste	64.891			64.891	57.341	43.261
Abalak	Avales					220	
3R finantzaketa	Financiación 3R				0	23	0
EKARPEN OROKORRA GUZTIRA	TOTAL APORTACIONES	64.891	0	0	64.891	57.584	43.261
Finantzaketa amankomuna	Financiación común		32.967		32.967	48.654	35.307
EUDEL	EUDEL		50		50	73	53
UFFF, GUZTIRA	TOTAL FFFM	0	33.017	0	33.017	48.728	35.360
KONPROMISOAK, GUZTIRA	TOTAL COMPROMISOS	64.891	33.017	0	97.908	108.207	80.517

KONPROMISOEN PARTIDEN KONTABILITATE APLIKAZIOA. 2011KO KONPROMISOAK 2012KO EKITALDIAN

APLICACION CONTABLE DE LAS PARTIDAS DE COMPROMISOS. COMPROMISOS 2011 EN EL EJERCICIO 2012

GASTUEN PARTIDAK	PARTIDAS DE GASTO	HASIERAKO AUR. PTO. INICIAL	ALDAKETAK MODIFICACIONES	TXERTAKETAK INCORPORAC.	BEHIN BETIKO AUR. PTO. DEFINITIVO	ONART.BETEB. OBLIG. RECDAS.	ORDAINKETAK PAGOS
Ekarpen orokorra	Aportaciones Generales					170.113	170.113
Ertzaintza, eskumen berriak eta abalak	Ertzaintza, nuevas competencias y avales					34.701	34.701
EKARPEN OROKORRA GUZTIRA	TOTAL APORTACIONES					204.814	204.814
Finantzaketa amankomuna	Financiación común	0	0	0	0	0	0
EUDEL	EUDEL	0	0	0	0	0	0
UFFF, GUZTIRA	TOTAL FFFM	0	0	0	0	0	0
KONPROMISOAK, GUZTIRA	TOTAL COMPROMISOS	0	0	0	0	204.814	204.814

SARREREN PARTIDAK	PARTIDAS DE INGRESO	HASIERAKO AUR. PTO. INICIAL	ALDAKETAK MODIFICACIONES	TXERTAKETAK INCORPORACIONES	BEHIN BETIKO AUR. PTO. DEFINITIVO	ONART. ESKUB. DERECHOS REC.	ZERGAB. LIKIDOA RECAUD. LÍQUIDA
Egokitzapenerako Funts Orokorra	Fondo General de Ajuste	0	0	0	0	0	0
EKARPEN OROKORRA GUZTIRA	TOTAL APORTACIONES	0	0	0	0	0	0
KONPROMISOAK, GUZTIRA	TOTAL COMPROMISOS	0	0	0	0	0	0

Zenbatekoa mila eurokotan / Importes en miles de euros



E.8.23. TAULA ZERGA ITUNDUEN BILKETA LURRALDEEN ARABERA

CUADRO E.8.23. RECAUDACIÓN DE TRIBUTOS CONCERTADOS POR TERRITORIOS

LURRALDEAK TERRITORIOS	2008	2009	2010	2011	2012	EGITURA (%) / ESTRUCTURA (%)					BARIAZIOA (%) / VARIACIÓN (%)			
						2008	2009	2010	2011	2012	09/08	10/09	11/10	12/11
Araba	2.034.277	1.749.818	1.915.253	1.830.955	1.781.192	15,8	16,2	16,4	15,9	15,6	-14,0	9,5	-4,4	-2,7
Bizkaia	6.671.684	5.617.670	6.103.490	6.053.584	6.011.369	52,0	52,0	52,2	52,7	52,7	-15,8	8,6	-0,8	-0,7
Gipuzkoa	4.129.118	3.427.538	3.681.275	3.596.742	3.615.663	32,2	31,8	31,5	31,3	31,7	-17,0	7,4	-2,3	0,5
EAE / CAPV	12.835.080	10.795.026	11.700.018	11.481.281	11.408.224	100,0	100,0	100,0	100,0	100,0	-15,9	8,4	-1,9	-0,6
BPGren %tan / En % del PIB:														
Araba	18,02	16,45	17,73	16,59	17,10									
Bizkaia	19,39	17,15	18,23	17,67	17,63									
Gipuzkoa	18,57	16,45	17,42	16,65	16,65									
EAE / CAPV	18,90	16,81	17,88	17,16	17,23									

Zenbatekoa mila eurokotan / Importes en miles de euros



E.8.24. TAULA ZERGA ITUNDUEN BILKETA OSOA ZERGA KONTZEPTUEN ARABERA

CUADRO E.8.24. RECAUDACIÓN TOTAL DE TRIBUTOS CONCERTADOS POR CONCEPTOS IMPOSITIVOS

EAE	CAPV	2008	2009	2010	2011	2012	EGITURA (%) / ESTRUCTURA (%)					BARIAZIOA (%) / VARIACIÓN (%)			
							2008	2009	2010	2011	2012	09/08	10/09	11/10	12/11
Zuzeneko zergak	Impuestos directos	6.601.180	5.392.758	5.258.435	5.644.160	5.698.787	51,4	50,0	44,9	49,2	50,0	-18,3	-2,5	7,3	1,0
Zeharkako zergak	Impuestos indirectos	6.119.330	5.298.405	6.331.514	5.726.581	5.599.729	47,7	49,1	54,1	49,9	49,1	-13,4	19,5	-9,6	-2,2
Tasak eta bestelako sarrerak	Tasas y otros ingresos	113.689	100.914	110.058	110.172	109.708	0,9	0,9	0,9	1,0	1,0	-11,2	9,1	0,1	-0,4
GUZTIRA	TOTAL	12.834.199	10.792.077	11.700.007	11.480.913	11.408.224	100,0	100,0	100,0	100,0	100,0	-15,9	8,4	-1,9	-0,6
Gauzen bidezko bilketa	Recaudación en especie	881	2.949	11	369	0	0,0	0,0	0,0	0,0	0,0	234,8	-99,6	3.408,3	-100,0
HFEKri ATXIKITAKO ZERGA	TOTAL TRIB.CONCERTADOS														
ITUNDUAK, GUZTIRA	AFECTOS AL C.V.F.P.	12.835.080	10.795.026	11.700.018	11.481.281	11.408.224	100,0	100,0	100,0	100,0	100,0	-15,9	8,4	-1,9	-0,6
Pro memoria:	Pro memoria:														
Aldundiak kudea.ko zehar.zerg.	Imp.indirectos gestión propia	5.150.632	4.643.994	5.419.826	4.788.275	4.617.352	40,1	43,0	46,3	41,7	40,5	-9,8	16,7	-11,7	-3,6
Doik.tza bidezko zehark.ko zerg.	Imp.indirectos vía ajustes	968.698	654.411	911.688	938.306	982.377	7,5	6,1	7,8	8,2	8,6	-32,4	39,3	2,9	4,7

Zenbatekoa mila eurokotan / Importe en miles de euros



E.8.25. TAULA 2007-2012 EPEALDIKO KUPOA

CUADRO E.8.25. CUPO DEL PERIODO 2007-2012

KONTZEPTUA	CONCEPTO	2007	2008	2009	2010	2011	2012
1. Oinarri urtearen behin-behineko kupoa	Cupo Provisional año base	1.648.169	1.648.169	1.648.169	1.648.169,09	1.648.169,09	1.648.169,09
2. Ertzaintzarakoaren behin-behineko balorazioa eta b	Valoración prov. Ertzaintza y otros			-91.918	-91.918	-153.342	-181.716
3. Konpentzazioak. 6.2 art.	Compensaciones. Art. 6.2	-82.088	-82.088	-82.088	-82.088	-82.088	-82.088
4. Behin-behineko eguneratze oinarria (4=1+2+3)	Base de actualización provisional (4=1+2+3)	1.566.081	1.566.081	1.474.163	1.474.163	1.412.739	1.384.365
5. Eguneratze indizea. 10 art.	Índice actualización. Art.10	1,0882733	1,0882733	1,0882733	1,0882733	1,0882733	1,0882733
6. Eguneratze oinarria (6=5*4)	Base de actualización (6=5*4)	1.704.324	1.704.324	1.604.292	1.604.292	1.537.446	1.506.568
7. INSALUD eta IMSERSOren finantzaketa	Financiación adicional INSALUD e IMSERSO						
8. Eguneratze oinarria (8=6-7)	Base de actualización (8=6-7)	1.704.324	1.704.324	1.604.292	1.604.292	1.537.446	1.506.568
9. Eskumen berriak	Nuevas competencias						
10. Eguneratze oinarri berrikusia (10=8-9)	Base de actualización revisada (10=8-9)	1.704.324	1.704.324	1.604.292	1.604.292	1.537.446	1.506.568
11. Eguneratze indizea	Índice de actualización	1,0000000	0,7607203	0,5489278	0,7563630	0,5966094	0,5082087
12. Eguneratutako kupoa (12=10*11)	Cupo actualizado (12=10*11)	1.704.324	1.296.514	880.641	1.213.427	917.255	765.651
13. Ertzaintza	Ertzaintza		-3.243				
14. Beste konpentzazio batzuk	Otras compensaciones	111.312	123.624	111.504	155.458	464.858	324.612
15. Zerga berezien konpentzazio finantz.1.xed.geh.a	Compensación financiera II EE DA 1ª	85.278	91.523	96.986	102.424	101.806	101.491
16. Behin betiko kupoa (16=12-13-14-15)	Cupo definitivo (16=12-13-14-15)	1.510.978	1.081.367	672.150	955.546	350.592	339.547

Zenbatekoa mila eurokotan / Importe en miles de euros



E. 8.26. TAULA KUPOTIK DATOZEN KARGAK ETA EAEn BALIABIDEAK

CUADRO E.8.26. CARGAS DERIVADAS DEL CUPO Y LOS RECURSOS DE LA CAPV

KONTZEPTUA	CONCEPTO	2007	2008	2009	2010	2011	2012
1. Kupoa	Cupo	1.510.978	1.081.367	672.150	955.546	350.592	339.547
2. Ertzantza	Ertzantza	-3.243	0	0	0	0	0
3. Beste konpentzazio batzuk	Otras compensaciones	111.312	123.624	111.504	155.458	464.858	324.612
4. KARGAK GUZTIRA (4=1+2+3)	TOTAL CARGAS (4=1+2+3)	1.619.046	1.204.991	783.654	1.111.004	815.449	664.160
5. Zerga itunduen bilketa, guztira	Recaudación total tributos concertados	13.773.705	12.835.080	10.795.026	11.700.018	11.481.281	11.408.224
6. Kargak guztira / Zerga itunduak (4/5 %-tan)	Total cargas / Trib.concert. (4/5 en %)	11,8	9,4	7,3	9,5	7,1	5,8
7. Kupoaren eguneratze indizea	Indice actualización Cupo	1,0000000	0,7607203	0,5489278	0,7563630	0,5966094	0,5082087
8. Kupoaren indizearen bilakaera %-tan	% Evolución índice Cupo constante	6,0	-23,9	-27,8	37,8	-21,1	-14,8
9. Bilketaren indizearen bilakaera %-tan	% Evolución índice Recaud. constante	9,7	-6,8	-15,9	8,4	-1,9	-0,6
10. Diferentzia % bilakaera (9-8)	Diferencia %evolución (9-8)	3,7	17,1	11,9	-29,4	19,3	14,2

(*) Zerga berezien bilketa kontuan hartu gabe.

Zenbatekoa mila eurokotan / Importe en miles de euros

Sin tener en cuenta la recaudación de los impuestos especiales.



E.8.27. TAULA ORDAINUTAKO KUPOAREN ETA BEHIN BETIKO KUPOAREN ARTEI

CUADRO E.8.27. DIFERENCIA ENTRE CUPO PAGADO Y CUPO DEFINITIVO

KONTZEPTUA	CONCEPTO	2008	2009	2010	2011	2012
1. Aurreko ekitaldiko kupoaren likidazioa	Liquidación cupo ejercicio anterior	130.179	-390.331	-466.691	-66.618	-5.761
2. Ekit.an ordaind.ko behin-behineko kupo	Cupo provisional pagado en el ejercicio	1.471.698	1.138.841	892.969	356.353	308.248
3. Ekitaldian ordaindua, guztira (3=1+2)	Total pagado en el ejercicio (3=1+2)	1.601.877	748.511	426.278	289.735	302.487
4. Ekitaldiko behin betiko kupo	Cupo definitivo del ejercicio	1.081.367	672.150	826.351	350.592	339.547
5. ALDEA (5=3-4)	DIFERENCIA (5=3-4)	520.510	76.360	-400.073	-60.857	-37.060

Zenbatekoa mila eurokotan / Importe en miles de euros



E.8.28. TAULA EKARPENAK. BANATU BEHARREKO BALIABIDEAK

CUADRO E.8.28. APORTACIONES. RECURSOS A DISTRIBUIR

KONTZEPTUA	CONCEPTO	2008	2009	2010	2011	2012
1. Zerga itunduak	Tributos concertados	12.835.080	10.795.026	11.700.018	11.481.281	11.408.224
2. Interesak	Intereses	1.612	409	242	413	204
3. BEZak ordeztutako sarrerak	Ingresos sustitutivos IVA					
4. BALIABIDEAK, GUZTIRA (4=1+2+3)	TOTAL RECURSOS (4=1+2+3)	12.836.692	10.795.436	11.700.260	11.481.694	11.408.428
Kupotik datozen kenkariak:		Deducciones ligadas al Cupo:				
5. Ekitaldiko kupo likidoa	Cupo líquido ejercicio	1.471.698	1.138.841	892.969	356.353	308.248
6. Aurreko ekitaldiko kupoaren likidazioa	Liquidación Cupo ejercicio anterior	133.422	-390.330	-514.744	62.577	-5.760
7. Ertzaintza eta Miñoiak. Ekitaldia	Ertzaintza y Miñones ejercicio	45.765	27.903	17.800	27.908	21.114
8. Eskumen berrien finantzazioa	Financiación nuevas competencias	113.830	242.856	204.511	581.480	451.137
9. INSALUD. Ekitaldiko finantzazioa	Financiación INSALUD ejercicio					
10. IMSERSO. Ekitaldiko finantzazioa	Financiación IMSERSO ejercicio					
11. INSALUD. Aurreko ekitaldietako likidazioa	Liquidación INSALUD ejercs.anter.					
12. IMSERSO. Aurreko ekitaldietako likidazioa	Liquidación IMSERSO ejercs.anter.					
13. Guztira (13=5+6+7+8+9+10+11+12)	Total (13=5+6+7+8+9+10+11+12)	1.764.714	1.019.269	600.537	1.028.317	774.739
Gainerako kenkariak:		Resto deducciones:				
14. 22.3 art.ko politiken finantzazioa	Financiación Políticas art 22.3					
15. 3R planaren finantzazioa	Financiación 3R					
16. Inbertsio estrategikoen fondoak	Fondo Inversiones Estratégicas					
17. Eskumen berrien finantzazioa	Financ. nuevas competencias					
18. Eskumen berrien finant. 1997	Financ. nuevas competencias 1997					
19. Guztira (19=14+15+16+17+18)	Total (19=14+15+16+17+18)	0	0	0	0	0
20. KENKARIAK, GUZTIRA (20=13+19)	TOTAL DEDUCCIONES (20=13+19)	1.764.714	1.019.269	600.537	1.028.317	774.739
21. BANATU BEHARREKO BALIABIDEAK (21=4-20)	RECURSOS A DISTRIBUIR (21=4-20)	11.071.978	9.776.166	11.099.723	10.453.377	10.633.689
Banatu beharreko baliabideen bilakaera %	%Evolución Recursos a distribuir	-8,3%	-11,7%	13,5%	-5,8%	1,7%
Banatu beharreko bilketa / zerga itunduak (21/1)	Rec.a distribuir / tributos concertados (21/1)	86,3%	90,6%	94,9%	91,0%	93,2%

Zenbatekoa mila eurokotan / Importe en miles de euros



E.8.29. TAULA EKARPENAK, GUZTIRA

CUADRO E.8.29. TOTAL APORTACIONES

KONTZEPTUA	CONCEPTO	2.008	2009	2010	2011	2012
1. Banatu beharreko baliabideak	Recursos a distribuir	11.071.978	9.776.166	11.099.723	10.443.760	10.633.689
2. Koefiziente bertikala	Coeficiente vertical	70,04%	70,04%	70,04%	70,04%	70,04%
3. Ekarpn orokorrak (3=1*2)	Aportaciones Generales (3=1*2)	7.754.813	6.847.227	7.774.246	7.314.810	7.447.836
4. Part.a Zor Publiko Bereziaren etekinetan	Part. Rendtos.Deuda Pública Especial					
5. FEGA	FEGA					
6. INSALUD eta IMSERSOren finantzazioa	Financiación INSALUD e IMSERSO					
7. Ertzaintza eta Miñoiak	Ertzaintza y Miñones	45.765	27.903	17.800	27.908	21.114
8. 22.3 art.ko politiken finantzazioa	Financiación Políticas art 22.3					
9. 3R planaren finantzazioa	Financiación 3R					
10. Inbertsio estrategikoen fondoa	Fondo Inversiones Estratégicas					
11. Eskumen berrien finantzazioa	Financ. nuevas competencias	95.552	202.501	186.082	563.094	451.182
12. Egokitzapenerako Funtz Orokorra	Fondo General de Ajuste	33.172	29.289	33.255	31.290	31.859
13. 3R finantzaketa - Abalak - Estatu laguntzak	Financiación 3R - Avales - Ayudas de Estado				9.617	391.811
14. EKARPENAK, GUZTIRA (14=3+4+...+13)	TOTAL APORTACIONES (14=3+4+...+13)	7.929.301	7.106.920	8.011.383	7.946.718	8.343.802

Zenbatekoa mila eurokotan / Importe en miles de euros



E.8.30. TAULA EKARPEN KOEFIZIENTEAK

CUADRO E.8.30. COEFICIENTES DE APORTACIÓN

	2008	2009	2010	2011	2012
Araba	16,95	16,91	16,91	16,78	16,61
Bizkaia	50,10	49,94	50,14	50,22	50,48
Gipuzkoa	32,95	33,15	32,95	33,00	32,91
EAE	100,00	100,00	100,00	100,00	100,00



E.8.31. TAULA KUPOA ETA EKARPENAK DIRELA ETA GIPUZKOAK EGINDAKO ORDAINKETA ETA BALIABIDE ERABILGARRIAK

CUADRO E.8.31. PAGO REALIZADO EN CONCEPTO DE CUPO Y APORTACIONES Y RECURSOS DISPONIBLES DE GIPUZKOA

KONTZEPTUA	CONCEPTO	2.008	2.009	2.010	2.011	2.012
1. Ekitaldian ordaindutako kupoa	Cupo pagado en el ejercicio	528.887	248.131	124.625	138.247	99.549
2. Ekarpinak	Aportaciones	2.571.050	2.290.658	2.557.207	2.552.554	2.583.411
3. ORDAINDUA, GUZTIRA (3=1+2)	TOTAL PAGADO (3=1+2)	3.099.937	2.538.789	2.681.832	2.690.801	2.682.960
4. Zerga itunduen bilketa	Recaudación Tributos concertados	4.129.118	3.427.538	3.681.275	3.596.742	3.615.663
5. Zerga itunduen bilketaren bilakaera	Evolución recaud.Tributos Concertados	-5,5%	-17,0%	7,4%	-2,3%	0,5%
6. BALIABIDE ERABILGARRIAK (6=4-3)	RECURSOS DISPONIBLES (6=4-3)	1.029.181	888.750	999.443	905.941	932.703
7. Zerga itund.en g/ % (6/4)	% s/Trib.concert. (6/4)	24,9%	25,9%	27,1%	25,2%	25,8%
8. Baliab.erabilg.en bilakaeraren %	% Evolución de los Rec.dispon.	-5,9%	-13,6%	12,5%	-9,4%	3,0%

Zenbatekoa mila eurokotan / Importe en miles de euros



E.8.32. TAULA GIPUZKOAKO BILKETAREN ETA EKARPENAREN ARTEKO ALDEA

CUADRO E.8.32. DIFERENCIA ENTRE LA RECAUDACION Y LA APORTACIÓN DE GIPUZKOA

KONTZEPTUA	CONCEPTO	2.008	2.009	2.010	2.011	2.012
1. Ekarpen indizea	1. Índice de aportación	32,95	33,15	32,95	33,00	32,91
2. Gipuzkoako bilketa EAerekiko	2. Recaud.Gipuzkoa s/EAE	32,17	31,75	31,46	31,33	31,69
3. ALDEA (3=2-1)	3. DIFERENCIA (3=2-1)	-0,78	-1,40	-1,49	-1,67	-1,22
Aldearen bariazioa	Variación de la diferencia	0,46	-0,62	-0,09	-0,19	0,46



E.8.33. TAULA UDAL FINANTZAKETARAKO FORU FONDOA. UDALEK DUTEN PARTAIDATZAREN KALKULUA

CUADRO E.8.33. FONDO FORAL DE FINANCIACIÓN MUNICIPAL. CÁLCULO DE LA PARTICIPACIÓN DE LOS AYUNTAMIENTOS

KONTZEPTUA	CONCEPTO	2008	2009	2010	2011	2012
1. Zerga itunduak	Tributos Concertados	4.129.118	3.427.538	3.681.275	3.596.742	3.615.663
2. Interesak	Intereses	531	136	80	136	67
3. BEZak ordeztutako sarrerak	Ingresos sust. por IVA					
4. Banatu beharreko baliabideak	Recursos a distribuir	4.129.649	3.427.674	3.681.354	3.596.878	3.615.730
5. Estaturentzako Kupoak	Cupo al Estado	528.887	248.131	124.625	138.247	99.548
6. Eusko Jaurl-aren aldeko Ekarp. orokorra	Aport. General al G. Vasco	2.555.211	2.269.856	2.561.614	2.413.887	2.451.083
7. Ertzaintzaren finantzazioa	Financiación Ertzaintza	15.079	9.250	5.865	9.210	6.949
8. EFPK akordioak edo 3R finantzaketa - Abalak	Acuerdos CVFP o Financiación 3R - Auales	0	0	0	2.223	0
9. Eskumen berriak	Nuevas competencias	37.507	80.507	67.386	191.888	148.469
10. Elkartasun Funtsa	Fondo de solidaridad	-30.708	-55.577	-71.587	-59.537	-46.856
11. DFi kenketak	Deducciones DFi	314.142	268.673	304.867	276.484	293.540
12. Kenkariak, guztira (5+6+...+10+11)	Total Deducciones (5+6+...+10+11)	3.420.118	2.820.840	2.992.772	2.972.402	2.952.733
13. Lurraldearen baliabideak (13=4-12)	Recursos del Territorio (13=4-12)	709.531	606.834	688.583	624.476	662.997
14. UFFF (13tik %57,5)	FFFM (57,5% de 13)	404.433	345.895	392.492	355.951	381.224
15. Estatu laguntzak	Ayudas de Estado	0	0	0	0	4.090
16. Inbertsio estrategikoen fondoak	Fondos inversiones estratégicas					
17 UFFFaren ZUZKIDURA (14+15+16)	DOTACIÓN al FFFM (14+15+16)	404.433	345.895	392.492	355.951	385.314
UFFFaren bilakaera %	% Evolución FFFM	-4,6%	-14,5%	13,5%	-9,3%	8,2%

Zenbatekoa mila eurokotan / Importe en miles de euros



E.8.34. TAULA GIPUZKOARI EGOTZITAKO ZERGA ITUNDUAK

CUADRO E.8.34. TRIBUTOS CONCERTADOS IMPUTADOS A GIPUZKOA

		2008	2009	2010	2011	2012	EGITURA (%) / ESTRUCTURA (%)					BARIAZIOA (%) / VARIACIÓN (%)			
							2008	2009	2010	2011	2012	09/08	10/09	11/10	12/11
1. Zerga itunduak	1. Tributos concertados	4.129.118	3.427.538	3.681.275	3.596.742	3.615.663	100,0	100,0	100,0	100,0	100,0	-17,0	7,4	-2,3	0,5
2. Erakundearteko konpromisoak	2. Compromisos institucionales	3.504.370	2.884.684	3.074.324	3.046.752	3.068.273	84,9	84,2	83,5	84,7	84,9	-17,7	6,6	-0,9	0,7
Ordaindutako kupoa	Cupo pagado	528.887	248.131	124.625	138.247	99.548	12,8	7,2	3,4	3,8	2,8	-53,1	-49,8	10,9	-28,0
Ekarpenak	Aportaciones	2.571.050	2.290.658	2.557.207	2.552.554	2.583.411	62,3	66,8	69,5	71,0	71,5	-10,9	11,6	-0,2	1,2
UFFF	FFFM	404.433	345.895	392.492	355.951	385.314	9,8	10,1	10,7	9,9	10,7	-14,5	13,5	-9,3	8,2
GFari EGOTZITAKO ZERGA ITUNDUAK (1-2)	TRIBUTOS CONCERTADOS IMPUTADOS A LA DFG (1-2)	624.748	542.854	606.951	549.989	547.390	15,1	15,8	16,5	15,3	15,1	-13,1	11,8	-9,4	-0,5

Zenbatekoa mila eurokotan / Importe en miles de euros



A1.1.1. TAULA GIPUZKOAKO FORU ALDUNDIAK KUDEATUTAKO UDAL ZERGEN ZERGABILKETA. 2012. URTEA

CUADRO A1.1.1. RECAUDACIÓN POR TRIBUTOS LOCALES GESTIONADOS POR LA D.F.GIPUZKOA. AÑO 2012

UDALERRIA MUNICIPIO	OHZ LANDALUR. IBI RÚSTICA	OHZ HIRILUR. IBI URBANA	JEZ ENP.JARD.UDAL. IAE EMPR.MUN.	JEZ ENP.JARD.HER. IAE EMPR.PROV.	JEZ PROF. eta ART. IAE PROF. y ART.	GUZTIRA TOTAL
ABALTZISKETA	3.752	21.572	392	0	0	25.717
ADUNA	1.665	159.483	64.118	5.947	0	231.213
AIA	32.097	274.242	38.722	26.642	0	371.703
AIZARNAZABAL	4.441	227.720	26.778	0	0	258.939
ALBIZTUR	5.541	64.290	7.335	0	0	77.166
ALEGIA	3.009	193.302	20.348	1.976	0	218.635
ALKIZA	5.310	21.505	0	0	0	26.815
ALTZAGA	552	10.870	0	0	0	11.422
ALTZO	3.898	47.373	105.642	0	0	156.913
AMEZKETA	7.410	67.943	28.654	0	0	104.007
ANDOAIN (1)	0	0	0	13.101	0	13.101
ANOETA (3)	2.393	229.692	17.184	12.981	0	262.250
ANTZUOLA	21.622	270.782	53.945	0	0	346.349
ARAMA	621	25.802	30.373	883	0	57.679
ARETXABALETA (4)	0	0	144.481	3.121	0	147.602
ARRASATE (1)	0	0	0	24.191	0	24.191
ASTEASU	7.799	458.563	56.114	4.465	0	526.940
ASTIGARRAGA (1)	0	0	0	24.152	0	24.152
ATAUN	12.787	95.815	1.004	166	0	109.773
AZKOITIA (1)	0	0	0	32.695	0	32.695
AZPEITIA	44.872	3.194.177	309.405	64.206	0	3.612.660
BALIARRAIN	1.219	7.500	239	0	0	8.957
BEASAIN (1)	0	0	0	6.350	0	6.350
BEIZAMA	4.869	8.821	71	0	0	13.760
BELAUNTZA	965	53.123	2.377	0	0	56.465
BERASTEGI	19.593	49.181	24.624	0	0	93.398
BERGARA (1)	0	0	0	26.416	0	26.416
BERROBI	1.061	24.757	14.804	0	0	40.621
BIDEGOIAN	6.680	59.192	3.429	0	0	69.301
DEBA (1)	0	0	0	24.310	0	24.310
DONOSTIA (1)	0	15.612	0	1.105.821	0	1.121.433
EIBAR (1)	0	0	0	50.163	0	50.163
ELDUAIN	9.629	18.310	4.775	0	0	32.714
ELGETA (5)	14.262	237.174	6.546	2.944	0	260.926
ELGOIBAR (1)	0	0	0	17.613	0	17.613
ERRETERIA (1)	0	0	0	9.273	0	9.273
ERREZIL	16.707	43.462	4.728	0	0	64.897
ESKORIATZA	149	6.391	112.290	3.807	0	122.637
EZKIO-ITSASO	6.333	152.651	20.624	6.123	0	185.732
GABIRIA	3.364	44.899	2.007	0	0	50.269
GAINTZA	2.154	10.816	0	0	0	12.970
GAZTELU	2.393	3.043	189	0	0	5.625
GETARIA	6.842	399.616	48.691	1.028	0	456.176
HERNANI (1)	0	0	0	54.130	0	54.130
HERNIALDE	2.022	16.106	888	0	0	19.015
HONDARRIBIA (2)	0	8.909	0	50.891	0	59.800
IBARRA (1)	0	0	0	836	0	836
IDIAZABAL (6)	11.849	357.384	0	27.988	0	397.221
IKAZTEGIETA	1.067	58.889	6.926	1.106	0	67.988
IRUN (1)	0	0	0	276.730	0	276.730
IRURA	244	344.229	52.831	3.818	0	401.121
ITSASONDO	3.500	66.445	5.366	415	0	75.726
LARRAUL	1.829	23.457	1.410	0	0	26.695
LASARTE-ORIA (1)	0	0	0	101.140	0	101.140
LAZKAO (1)	0	0	0	54.510	0	54.510
LEABURU	1.151	31.920	4.738	2.962	0	40.771
LEGAZPI (1)	0	0	0	2.886	0	2.886
LEGORRETA	2.915	148.800	25.613	45	0	177.373
LEINTZ-GATZAGA	3.117	27.265	1.323	0	0	31.705
LEZO (2)	159	56.899	16.596	37.114	0	110.768
LIZARTZA	2.285	43.794	16.335	1.593	0	64.008
MENDARO	11.577	260.757	29.005	911	0	302.250
MUTILOA	2.355	16.990	79	0	0	19.425
MUTRIKU (1)	0	0	0	0	0	0
OIARTZUN (1)	0	0	211	162.201	0	162.412
OLABERRIA	2.567	273.349	102.506	16.533	0	394.955
OÑATI (2)	0	0	0	44.653	0	44.653
ORDIZIA (1)	0	0	0	41.861	0	41.861

A1.1.1. TAULA GIPUZKOAKO FORU ALDUNDIAK KUDEATUTAKO UDAL ZERGEN ZERGABILKETA. 2012. URTEA

CUADRO A1.1.1. RECAUDACIÓN POR TRIBUTOS LOCALES GESTIONADOS POR LA D.F.GIPUZKOA. AÑO 2012

UDALERRIA MUNICIPIO	OHZ LANDALUR. IBI RÚSTICA	OHZ HIRILUR. IBI URBANA	JEZ ENP.JARD.UDAL. IAE EMPR.MUN.	JEZ ENP.JARD.HER. IAE EMPR.PROV.	JEZ PROF. eta ART. IAE PROF. y ART.	GUZTIRA TOTAL
ORENDAIN	2.923	10.494	0	0	0	13.417
OREXA	1.335	2.076	0	0	0	3.411
ORIO	4.765	569.852	20.508	0	0	595.125
ORMAIZTEGI	2.644	181.472	18.943	2.575	0	205.634
PASAIA (1)	0	0	0	15.126	0	15.126
SEGURA	6.606	172.540	15.527	0	0	194.673
SORALUZE	8.541	426.370	39.303	6.629	0	480.844
TOLOSA (1)	0	0	0	14.486	0	14.486
URNIETA (1)	0	0	0	29.030	0	29.030
URRETXU (1)	0	0	0	6.148	0	6.148
USURBIL (2)	0	164	13	46.808	0	46.985
VILLABONA (1)	0	2.485	0	10.550	0	13.035
ZALDIBIA	3.632	145.897	18.125	1.348	0	169.002
ZARAUZ (2)	0	0	665	67.969	0	68.634
ZEGAMA	9.356	189.516	4.208	0	0	203.079
ZERAIN	3.090	32.046	1.756	0	0	36.891
ZESTOA	21.014	638.639	177.578	5.786	0	843.018
ZIZURKIL	8.434	239.939	80.872	1.709	0	330.954
ZUMAIA (1)	0	0	0	13.955	0	13.955
ZUMARRAGA (1)	0	0	0	653	0	653
GUZTIRA / TOTAL	372.964	10.844.358	1.791.212	2.573.471	0	15.582.005

Zenbatekoa eurokotan / Importe en euros

(1) Andoain, Arrasate, Astigarraga, Azkoitia, Beasain, Bergara, Deba, Donostia, Eibar, Elgoibar, Erreterria, Hernani, Ibarra, Irun, Lasarte-Oria, Lazkao, Legazpi, Mutriku, Oiartzun, Ordizia, Pasaia, Tolosa, Urnieta, Urretxu, Villabona, Zumaia eta Zumarragako udalek zerga lokal guztien bilketaren kudeaketa borondatezko bidean nahiz betearazteko bidean, bere gain hartu dute.

Los Ayuntamientos de Andoain, Arrasate, Astigarraga, Azkoitia, Beasain, Bergara, Deba, Donostia, Eibar, Elgoibar, Erreterria, Hernani, Ibarra, Irun, Lasarte-Oria, Lazkao, Legazpi, Mutriku, Oiartzun, Ordizia, Pasaia, Tolosa, Urnieta, Urretxu, Villabona, Zumaia y Zumarraga han asumido la gestión recaudatoria tanto en voluntaria como en ejecutiva de todos los tributos locales.

(2) Hondarribia, Lezo, Oñati, Usurbil eta Zarauzko udalek zerga lokalen bilketaren kudeaketa beren gain hartu dute borondatezko bidean; betearazte bidean, ordea, kudeaketa eskuordetu dute.

Los ayuntamientos de Hondarribia, Lezo, Oñati, Usurbil y Zarautz han asumido la recaudación voluntaria y han delegado la recaudación en ejecutiva de los tributos locales.

(3) Anoetako udalak Ondasun Higiezinaren gaineko Zergaren bilketaren kudeaketa eskuordetu du borondatezko bidean; betearazte bidean, ordea, bere gain hartu du.

El ayuntamiento de Anoeta ha delegado la gestión recaudatoria en voluntaria y ha asumido la vía ejecutiva del Impuesto sobre Bienes Inmuebles.

(4) Aretxabaletako udalak Ondasun Higiezinaren gaineko Zergaren bilketaren kudeaketa bere gain hartu du borondatezko bidean; betearazte bidean, ordea, kudeaketa eskuordetu du.

El ayuntamiento de Aretxabaleta ha asumido la gestión recaudatoria en voluntaria y ha delegado la vía ejecutiva del Impuesto sobre Bienes Inmuebles.

(5) Elgetako udalak Jarduera Ekonomikoen gaineko Zergaren kudeaketa bere gain hartu du borondatezko bidean nahiz betearazteko bidean.

El ayuntamiento de Elgeta ha asumido la gestión recaudatoria tanto en voluntaria como en ejecutiva del Impuesto sobre Actividades Económicas.

(6) Idiazabalgo udalak Jarduera Ekonomikoen gaineko Zergaren bilketaren kudeaketa bere gain hartu du borondatezko bidean; betearazte bidean, ordea, kudeaketa eskuordetu du.

El ayuntamiento Idiazabal ha asumido la gestión recaudatoria en voluntaria y ha delegado la vía ejecutiva del Impuesto sobre Actividades Económicas.



A1.1.2.TAULA 2012ko INDARREANGO JARDUERA EKONOMIKOAK SEKZIO ETA DIBISIO TALDEEN ARABERA SAILKATUAK

CUADRO A1.1.2. ACTIVIDADES ECONÓMICAS VIGENTES EN 2012 CLASIFICADAS POR SECCIONES Y DIVISIONES

	TALDEA	DIVISIÓN	METAT.GUZT. TOT.ACUMUL. 92-10	2011			METAT.GUZT. TOT.ACUMUL. 92-11	2012			METAT.GUZT. TOT.ACUMUL. 92-12
				ALTAK ALTAS	BAJAK BAJAS	URT.GUZT. TOT. AÑO		ALTAK ALTAS	BAJAK BAJAS	URT.GUZT. TOT. AÑO	
	0.- Abeltzaintza independentea	Ganadería independiente	115	6	7	-1	114	13	11	2	116
	1.- Energia eta ura	Energía y agua	426	19	19	0	426	29	15	14	440
	2.- Min.ez-ener.eta prod.eratorrien erauzk. eta erald.lnd.kim.	Extrac.y trans.minerales no energ.y prod.deriv.lnd.quím.	321	8	22	-14	307	15	26	-11	296
	3.- Metalen eraldakuntzako indust. Doitasunezko mekanika	Ind.transformadoras metales. Mecánica de precisión	2.812	233	261	-28	2.784	214	253	-39	2.745
	4.- Bestelako eskulangintza industriak	Otras industrias manufactureras	2.385	204	272	-68	2.317	200	232	-32	2.285
	5.- Eraikuntza	Construcción	9.658	1.907	2.183	-276	9.382	1.985	2.383	-398	8.984
	6.- Merkataritza, jatetxeak eta ostalaritza. Konponketak	Comercio, restaurantes y hospedaje. Reparaciones	24.999	3.011	3.051	-40	24.959	3.126	3.103	23	24.982
	7.- Garraioa eta komunikazioak	Transporte y comunicaciones	10.197	1.204	1.575	-371	9.826	1.311	1.681	-370	9.456
	8.- Finantz erakundeak, asegur., enpresei egindako zerb.	Instit.financ., seguros.serv. prestados a empr.y alquileres	30.866	2.476	1.961	515	31.381	2.827	2.392	435	31.816
	9.- Bestelako zerbitzuak	Otros servicios	14.743	2.109	1.773	336	15.079	2.463	2.532	-69	15.010
1 SEKZIOA GUZTIRA	ENPRESA IHARDUERAK: ABELTZAINZA, MEAGINTZA, INDUSTRIA, MERKATARITZA ETA ZERBITZUAK	ACTIVIDADES EMPRESARIALES: GANADERAS, MINERAS, INDUSTRIALES, COMERCIALES Y DE SERVICIOS.	96.522	11.177	11.124	53	96.575	12.183	12.628	-445	96.130
	0.- Nek.,abel.,ehiza,bas.eta arrantzarekin zerik.duten lanb.	Prof.agricul., ganadería, caza, silvicultura y pesca	113	28	25	3	116	25	29	-4	112
	1.- Ener.,ura,meagintza eta ind.kimikoarekin zerik.duten lanb.	Prof.activ. propias energía, agua, minería e ind. química	19	8	9	-1	18	13	7	6	24
	2.- Aeron.,telek.eta doitasun.mekanikarekin zerik.duten lanb.	Prof.ind. de aeronáut. telecom. y mecán. de precisión	58	20	18	2	60	24	24	0	60
	3.- Bestelako eskulangintza industriekin zerik.duten lanb.	Profesionales de otras industrias manufactureras	319	127	113	14	333	140	156	-16	317
	4.- Eraikuntzarekin zerikusia duten lanbideak	Profesionales relacionados con la construcción	1.314	210	218	-8	1.306	218	290	-72	1.234
	5.- Mekataritza eta ostalaritzarekin zerikusia duten lanbideak	Profesionales del comercio y la hostelería	1.057	283	269	14	1.071	291	344	-53	1.018
	6.- Garraio eta komunikazioekin zerikusia duten lanbideak	Profesionales del transporte y las comunicaciones	78	26	39	-13	65	21	22	-1	64
	7.- Finantz erak.,lege,aseg. eta akura ihard.zerik.duten lanb.	Prof. activ. financ., juríd., de seguros y de alquileres	3.486	601	555	46	3.532	624	615	9	3.541
	8.- Bestelako zerbitzuekin zerikusia duten lanbideak	Profesionales relacionados con otros servicios	3.414	803	708	95	3.509	956	859	97	3.606
2 SEKZIOA GUZTIRA	LANBIDE IHARDUERAK	ACTIVIDADES PROFESIONALES	9.858	2.106	1.954	152	10.010	2.312	2.346	-34	9.976
3 SEKZIOA GUZTIRA	ARTE IHARDUERAK	ACTIVIDADES ARTISTICAS	394	156	121	35	429	193	174	19	448
GUZTIRA											
TOTAL			106.774	13.439	13.199	240	107.014	14.688	15.148	-460	106.554

A1.1.3. TAULA 2012ko INDARREANGO JARDUERA EKONOMIKOAK UDALERRIEN ARABERA SAILKATUAK
 CUADRO A1.1.3. ACTIVIDADES ECONÓMICAS VIGENTES EN 2012 CLASIFICADAS POR MUNICIPIOS

UDALERRIA MUNICIPIO	METAT.GUZT. TOT.ACUMUL. 92-10	2011			METAT.GUZT. TOT.ACUMUL. 92-11	2012			METAT.GUZT. TOT.ACUMUL. 92-12
		ALTAK ALTAS	BAJAK BAJAS	URT.GUZT. TOT. AÑO		ALTAK ALTAS	BAJAK BAJAS	URT.GUZT. TOT. AÑO	
ABALTZISKETA	38	4	3	1	39	5	3	2	41
ADUNA	228	15	21	-6	222	13	16	-3	219
AIA	436	35	52	-17	419	50	44	6	425
AIZARNAZABAL	94	20	17	3	97	22	20	2	99
ALBIZTUR	41	1	5	-4	37	1	0	1	38
ALEGIA	225	26	19	7	232	41	28	13	245
ALKIZA	47	8	9	-1	46	9	7	2	48
ALTZAGA	20	1	0	1	21	0	1	-1	20
ALTZO	75	7	7	0	75	7	5	2	77
AMEZKETA	117	11	7	4	121	10	8	2	123
ANDOAIN	1.937	306	303	3	1.940	249	267	-18	1.922
ANOETA	284	108	55	53	337	86	80	6	343
ANTZUOLA	221	20	19	1	222	24	30	-6	216
ARAMA	94	14	11	3	97	14	26	-12	85
ARETXABALET	724	71	68	3	727	83	81	2	729
ARRASATE	2.444	329	316	13	2.457	294	297	-3	2.454
ASTEASU	334	29	29	0	334	38	41	-3	331
ASTIGARRAGA	1.544	137	168	-31	1.513	192	192	0	1.513
ATAUN	134	15	18	-3	131	11	8	3	134
AZKOITIA	1.333	122	108	14	1.347	162	158	4	1.351
AZPEITIA	2.157	224	185	39	2.196	227	223	4	2.200
BALIARRAIN	14	1	4	-3	11	1	2	-1	10
BEASAIN	1.929	267	250	17	1.946	313	258	55	2.001
BEIZAMA	22	2	2	0	22	6	2	4	26
BELAUNTZA	116	6	14	-8	108	10	10	0	108
BERASTEGI	88	9	11	-2	86	4	6	-2	84
BERGARA	1.925	185	167	18	1.943	203	193	10	1.953
BERROBI	54	2	6	-4	50	6	8	-2	48
BIDEGOIAN	48	7	1	6	54	6	4	2	56
DEBA	855	90	82	8	863	79	98	-19	844
DONOSTIA	32.347	4.308	4.014	294	32.641	4.693	4.758	-65	32.576
EIBAR	4.228	382	361	21	4.249	380	487	-107	4.142
ELDUAIN	24	3	4	-1	23	1	1	0	23
ELGETA	189	23	21	2	191	17	17	0	191
ELGOIBAR	1.694	196	176	20	1.714	193	162	31	1.745
ERREENTERIA	3.931	555	585	-30	3.901	652	784	-132	3.769
ERREZIL	62	10	6	4	66	16	8	8	74
ESKORIATZA	448	46	59	-13	435	56	56	0	435
EZKIO-ITSASO	158	10	16	-6	152	17	20	-3	149
GABIRIA	48	4	5	-1	47	7	7	0	47
GAINTZA	10	2	3	-1	9	0	0	0	9
GAZTELU	8	3	3	0	8	2	1	1	9
GETARIA	403	45	47	-2	401	51	46	5	406
HERNANI	2.677	337	316	21	2.698	358	357	1	2.699
HERNIALDE	34	2	7	-5	29	2	3	-1	28
HONDARRIBIA	2.029	373	311	62	2.091	338	305	33	2.124
IBARRA	470	52	52	0	470	52	53	-1	469
IDIAZABAL	368	20	23	-3	365	38	30	8	373
IKAZTEGIETA	67	14	8	6	73	22	14	8	81
IRUN	10.575	1.580	1.771	-191	10.384	1.777	1.827	-50	10.334
IRURA	324	30	39	-9	315	38	35	3	318
ITSASONDO	77	13	11	2	79	14	15	-1	78
LARRAUL	35	4	0	4	39	4	6	-2	37
LASARTE-ORIA	2.435	303	369	-66	2.369	370	403	-33	2.336
LAZKAO	958	73	184	-111	847	80	177	-97	750
LEABURU	56	15	9	6	62	6	9	-3	59
LEGAZPI	910	80	73	7	917	95	88	7	924
LEGORRETA	160	17	24	-7	153	14	16	-2	151
LEINTZ-GATZAGA	32	4	3	1	33	4	5	-1	32
LEZO	1.140	120	119	1	1.141	154	195	-41	1.100
LIZARTZA	65	15	12	3	68	8	9	-1	67
MENDARO	281	34	16	18	299	28	32	-4	295
MUTILOA	38	3	2	1	39	5	9	-4	35
MUTRIKU	529	55	60	-5	524	55	55	0	524
OIARTZUN	2.384	296	300	-4	2.380	418	335	83	2.463
OLABERRIA	231	24	13	11	242	20	21	-1	241
OÑATI	1.220	95	83	12	1.232	101	116	-15	1.217
ORDIZIA	1.234	221	184	37	1.271	222	248	-26	1.245
ORENDAIN	17	8	6	2	19	0	1	-1	18
OREXA	11	2	1	1	12	0	0	0	12
ORIO	629	106	76	30	659	106	100	6	665
ORMAIZTEGI	240	15	21	-6	234	19	14	5	239
PASAIA	1.719	258	277	-19	1.700	298	342	-44	1.656
SEGURA	144	14	16	-2	142	12	11	1	143
SORALUZE	412	39	46	-7	405	35	41	-6	399
TOLOSA	2.875	355	327	28	2.903	374	375	-1	2.902
URNIETA	1.041	100	103	-3	1.038	162	142	20	1.058
URRETXU	1.012	108	82	26	1.038	129	105	24	1.062
USURBIL	1.075	129	110	19	1.094	106	135	-29	1.065
VILLABONA	712	70	107	-37	675	71	94	-23	652
ZALDIBIA	183	20	31	-11	172	34	20	14	186
ZARAUTZ	3.603	376	408	-32	3.571	460	461	-1	3.570
ZEGAMA	144	11	19	-8	136	13	13	0	136
ZERAIN	27	4	3	1	28	1	2	-1	27
ZESTOA	499	59	24	35	534	49	41	8	542
ZIZURKIL	366	31	33	-2	364	27	50	-23	341
ZUMAIA	1.203	131	121	10	1.213	151	164	-13	1.200
ZUMARRAGA	1.046	136	109	27	1.073	153	140	13	1.086
RESTO	359	28	33	-5	354	14	71	-57	297
GUZTIRA / TOTAL	106.774	13.439	13.199	240	107.014	14.688	15.148	-460	106.554

A1.1.4. TAULA ONDASUN HIGIEZINEN GAIKEKO ZERGAREN KARGA TASAK ETA JARDUERA EKONOMIKOEN GAIKEKO ZERGAREN KOFIZIENTEAK, 2012 ETA 2013 EKITALDIEI DAGOKIZIENAK

CUADRO A1.1.4. TIPOS DE GRAVAMEN DEL IMPUESTO SOBRE BIENES INMUEBLES Y COEFICIENTES DEL IMPUESTO SOBRE ACTIVIDADES ECONÓMICAS CORRESPONDIENTES A 2012 Y 2013

UDALAK AYUNTAMIENTOS	ONDASUN HIGIEZINEN GAIN.ZERGA / IMP.SOBR BIENES INMUEBLES				JARDUERA EKONOM. GAIKEKO ZERGA IMP.ACTIVIDADES ECONÓMICAS	
	HIRILURRA / URBANA		LANDALURRA / RUSTICA		2012	2013
	2012	2013	2012	2013		
ABALTZISKETA	0,1880	0,1910	0,7390	0,7530	1,0000	1,0000
ADUNA	0,1956	0,2000	0,6000	0,6000	2,0000	2,1000
AIA	0,2006	0,1997	1,0400	1,0620	1,5600 (*)	1,3000 (*)
AIZARNAZABAL	0,2391	0,2244	1,0200	1,0200	1,8870	1,8870 (*)
ALBIZTUR	0,1752	0,1600	0,8300	0,8300	1,3000	1,3000
ALEGIA	0,2248	0,2187	1,0555	1,0872	1,6819	1,7324
ALKIZA	0,1980	0,1980	0,8920	0,8920	1,6500	1,6800
ALTZAGA	0,1670	0,1840	0,3130	0,3440	1,0000	1,0000
ALTZO	0,1460	0,1860	0,7400	0,7400	2,5344 (*)	2,0000
AMEZKETA	0,1775	0,1786	0,7543	0,7776	1,3880	1,4310
ANDOAIN	0,2180	0,1964	1,0863	1,0863	2,2000	2,2000
ANOETA	0,2200	0,2000	0,9400	0,9400	2,4197 (*)	1,4600 (*)
ANTZUOLA	0,2354	0,2310	1,0660	1,0980	2,0870	2,2000
ARAMA	0,1304	0,1200	0,6000	0,6000	2,0000	2,0000
ARETXABALETA	0,2209	0,2049	1,1000	1,1000	2,1876	2,2000
ARRASATE	0,2145	0,1953	1,1000	1,1000	2,5800 (*)	2,1500 (*)
ASTEASU	0,2872	0,2600	0,8300	0,8300	2,2000	2,2000
ASTIGARRAGA	0,1902	0,1725	0,8157	0,8157	2,2000	2,2000
ATAUN	0,1220	0,1300	0,7570	0,7570	1,3000	1,3000
AZKOITIA	0,2398	0,2200	0,9993	0,9993	2,5255 (*)	2,1551 (*)
AZPEITIA	0,3023	0,2923	0,9800	1,0100	2,2000	2,2000
BALIARRAIN	0,1830	0,1860	0,7470	0,7610	1,0000	1,0000
BEASAIN	0,2423	0,2164	0,7392	0,7569	1,8398	1,8840
BEIZAMA	0,1074	0,0840	0,6200	0,6820	1,1000	1,1000
BELAUNTZA	0,1736	0,1600	0,5300	0,5300	1,2500	1,2500
BERASTEGI	0,1460	0,1400	0,8580	0,8580	1,3800 (*)	1,2000 (*)
BERGARA	0,2011	0,1864	1,0453	1,0556	2,4871 (*)	2,0726 (*)
BERROBI	0,1280	0,1000	0,6000	0,6000	1,0000	1,0000
BIDEGOIAN	0,1976	0,1800	0,7000	0,7000	1,3000	1,3000
DEBA	0,2565	0,2450	0,8940	0,9240	2,1100	2,1100
DONOSTIA	0,2038	0,1894	0,4099	0,4099	3,9767 (*)	2,0000 (*)
EIBAR	0,2926	0,2732	0,3000	0,3300	3,1680 (*)	2,2000 (*)
ELDUAIN	1,1000	1,1000	0,8000	0,8580	1,4400 (*)	1,2000 (*)
ELGETA	0,2138	0,2064	1,1000	1,1000	2,4000 (*)	2,0000 (*)
ELGOIBAR	0,2291	0,2301	1,1000	1,1000	2,1432	2,2000 (*)
ERRENTERIA	0,3065	0,2810	1,1000	1,1000	2,6400 (*)	2,2000 (*)
ERREZIL	0,2080	0,2200	0,8000	0,8300	1,3000	1,3000
ESKORIATZA	0,2076	0,2011	1,1000	1,1000	2,0773	2,1417
EZKIO-ITSASO	0,2368	0,2300	0,4690	0,4800	1,8880	1,9100
GABIRIA	0,1402	0,1350	0,3000	0,3000	1,0000	1,0000
GAINZA	0,2000	0,2200	0,6000	0,6200	1,5000	1,5000
GAZTELU	0,0400	0,0400	0,5000	0,5000	1,0000	1,0000
GETARIA	0,2039	0,2019	0,8240	0,8503	2,2248 (*)	1,9133 (*)
HERNANI	0,2125	0,1940	0,9887	1,0124	2,6400 (*)	2,1200 (*)
HERNIALDE	0,1800	0,1800	0,7000	0,7000	1,0000	1,0000
HONDARRIBIA	0,2739	0,2494	1,0745	1,0799	2,6400 (*)	2,2000 (*)
IBARRA	0,2377	0,2210	0,8342	0,8609	3,9600 (*)	2,2000 (*)
IDIAZABAL	0,2102	0,1965	0,7784	0,7862	2,1008 (*)	1,7507 (*)
IKAZTEGIETA	0,1676	0,1550	0,7600	0,7850	1,1970 (*)	1,3700
IRUN	0,2726	0,2621	1,0073	1,0345	2,1780 (*)	2,2000 (*)
IRURA	0,2182	0,2000	0,6000	0,6000	1,7500	2,0000
ITSASONDO	0,2090	0,1900	0,8300	0,8600	2,2000	2,2000
LARRAUL	0,2540	0,2500	0,6000	0,6000	2,2000	2,2000
LASARTE-ORIA	0,1879	0,1663	0,9726	0,9726	2,6170 (*)	2,1466 (*)
LAZKAO	0,2156	0,1865	0,8494	0,8698	1,3884	1,4579
LEABURU	0,1082	0,1050	0,6000	0,6000	1,0000	1,0000
LEGAZPI	0,2703	0,2540	0,9090	0,9090	1,8500 (*)	1,8500
LEGORRETA	0,1852	0,1700	0,6000	0,6000	1,5500	1,5500
LEINTZ-GATZAGA	0,2024	0,2044	1,1000	1,1000	1,6800	1,7304
LEZO	0,3137	0,2950	1,0000	1,0302	4,4000 (*)	2,2000 (*)
LIZARTZA	0,1552	0,1535	0,6100	0,6100	1,3300	1,3300
MENDARO	0,2080	0,2100	0,8000	0,8000	1,7000	1,7000
MUTILOA	0,1722	0,1729	0,4180	0,4200	1,6800	1,7220
MUTRIKU	0,2526	0,2400	0,7620	0,7700	1,5900	1,6400
OIARTZUN	0,2155	0,1986	1,0335	1,0583	2,1719	2,2000
OLABERRIA	0,1745	0,1665	0,6000	0,6000	1,2500	1,2500
ONATI	0,2494	0,2275	1,1000	1,1000	2,4200 (*)	2,2000
ORDIZIA	0,2688	0,2460	0,9460	0,9700	2,1600	2,2000
ORENDAIN	0,1720	0,1720	0,6890	0,6890	1,0200	1,0200
OREXA	0,0400	0,0400	0,6000	0,6000	1,2000	1,2000
ORIO	0,1867	0,1800	1,0600	1,1000	1,8800	1,8800
ORMAIZTEGI	0,2729	0,2800	0,6300	0,6500	2,1000 (*)	1,8000
PASAI	0,2587	0,2519	0,9029	0,9309	2,0761	2,0761 (*)
SEGURA	0,2310	0,2173	1,0450	1,0492	1,8000	1,8432
SORALUZE	0,2844	0,2800	0,9000	0,9300	2,1800	2,2000
TOLOSA	0,2991	0,2837	1,0000	1,0000	2,7720 (*)	2,2000 (*)
URNIETA	0,2050	0,1880	0,8000	0,8000	2,0000	2,0000
URRETXU	0,2124	0,2050	0,9096	0,9369	2,1094	2,1094
USURBIL	0,2291	0,2086	0,7717	0,7894	2,5680 (*)	2,1900 (*)
VILLABONA	0,2808	0,2750	0,7210	0,7380	2,7720 (*)	2,2000 (*)
ZALDIBIA	0,2239	0,2200	0,4300	0,4400	1,5400	1,5900
ZARAUZ	0,2217	0,2000	0,5932	0,6074	2,6400 (*)	2,2000 (*)
ZEGAMA	0,2472	0,2548	0,4841	0,6500	1,5862	1,6353
ZERAIN	0,2530	0,2540	0,4430	0,4450	1,8110	1,8540
ZESTOA	0,2292	0,2100	0,7500	0,7500	1,8000	1,9000
ZIZURKIL	0,1994	0,1919	0,9023	0,9339	1,7428	1,8038
ZUMAI	0,2230	0,2081	0,6917	0,7083	2,1636	2,0000 (*)
ZUMARRAGA	0,2163	0,1975	0,7986	0,8266	1,9400	1,9400 (*)

 (*) Haztapan indizea edota kaleen kategoriaren araberako toki indizea dituzten udalak
 Ayuntamientos con índice de ponderación y/o índice de situación según la categoría de las calles

A1.2.1. TAULA DIRU-SARRERA ETA GASTU EZ-FINANZARIOEN LIKIDAZIOA. ERKAKETA AURREKO EKITALDIAREKIN
CUADRO A1.2.1. LIQUIDACIÓN DE INGRESOS Y GASTOS NO FINANCIEROS. COMPARACIÓN CON EJERCICIOS ANTERIORES

AZALPENA	DENOMINACIÓN	2008	2009	2010	2011	% BARIAZIO TASA		
						TASA DE VARIACIÓN %		
						09/08	10/09	11/10
1. Sarrera arruntak	Ingresos corrientes	851.152	811.829	876.308	824.469	-4,6	7,9	-5,9
2. Gastu arruntak	Gastos corrientes	736.199	758.035	751.340	752.040	3,0	-0,9	0,1
3. AURREZTUA (1-2)	AHORRO (1-2)	114.952	53.794	124.969	72.429	-53,2	132,3	-42,0
4. Jasotako kapital transferentziak	Transferencias de capital recibidas	55.145	178.370	144.016	62.701	223,5	-19,3	-56,5
5. Inbertsio garbiak	Inversiones netas (*)	170.153	335.454	209.766	163.840	97,1	-37,5	-21,9
6. Ordaindutako kapital transferentziak	Transferencias de capital pagadas	37.176	38.453	19.618	22.914	3,4	-49,0	16,8
FINANTZAZIORAKO AHALMENA (BEHARRA) (3+4-5-6)	CAPACIDAD (NECESIDAD) DE FINANCIACION (3+4-5-6)	-37.231	-141.743	39.600	-51.624			

Zenbatekoa mila eurokotan / Importe en miles de euros

(*) Inbertsioetako gastuak ken inbertsioen inorengatzeagatik izandako sarrerak

Gastos en inversiones menos ingresos por enajenación de inversiones

A1.2.2. TAULA 2011ko SARRERA AURREKONTUEN LIKIDAZIOA

CUADRO A1.2.2. LIQUIDACIÓN DE LOS PRESUPUESTOS DE INGRESO DE 2011

UDALERRIA MUNICIPIO	BIZTANLEAK POBLACIÓN 2011	GUZTIRA TOTAL 1=2+12	BENETAZKO ERAGIKETAK EDO ERAGIKETA EZ-FINANTZARIOAK											FINANTZA ERAGIKETAK		
			OPERACIONES REALES O NO FINANCIERAS											OPERACIONES FINANCIERAS		
			GUZTIRA TOTAL 2=3+9	SARRERA ARRUNTAK INGRESOS CORRIENTES					KAPITAL SARRERAK INGRESOS DE CAPITAL					GUZTIRA TOTAL 12=13+14	FINANTZA AKTIBOAK ACTIVOS FINANCIEROS 13	FINANTZA PASIBOAK PASIVOS FINANCIEROS 14
				GUZTIRA TOTAL 3=4+5+6+7+8	ZUZENEKO ZERGAK IMPUESTOS DIRECTOS 4	ZEHARKAKO ZERGAK IMPUESTOS INDIRECTOS 5	TASAK ETA BES- TE SARRERAK TASAS Y OTR. INGRESOS 6	TRANSFER. ARRUNTAK TRANSFER. CORRIENTES 7	ONDARE SARRERAK INGRESOS PATRIMON. 8	GUZTIRA TOTAL 9=10+11	INB.ERREALEN BESTERENG. ENAJENACION INV.REALES 10	KAPITAL TRANSFER. TRANSFER. DE CAPITAL 11				
ABALTZISKETA	321	786	786	352	44	5	29	244	30	435	0	435	0	0	0	
ADUNA	452	0	0	0	0	0	0	0	0	0	0	0	0	0	0	
AIA	2.002	2.290	2.290	2.135	490	166	392	1.065	23	155	0	155	0	0	0	
AIZARNAZABAL	733	1.110	1.110	1.074	241	9	376	446	2	37	0	37	0	0	0	
ALBIZTUR	312	377	377	376	73	2	63	230	8	2	0	2	0	0	0	
ALEGIA	1.778	1.800	1.800	1.732	277	67	227	1.050	110	68	68	0	0	0	0	
ALKIZA	357	396	396	343	53	5	36	243	4	54	0	54	0	0	0	
ALTZAGA	160	277	277	208	21	3	23	158	3	69	0	69	0	0	0	
ALTZO	405	676	631	442	163	1	35	241	2	189	0	189	45	0	45	
AMEZKETA	970	1.329	1.329	984	155	20	174	610	26	344	0	344	0	0	0	
ANDOAIN	14.689	20.359	20.342	19.426	3.488	305	4.360	11.057	216	917	0	917	16	16	0	
ANOETA	1.832	2.555	2.555	2.075	430	376	228	999	42	480	420	60	0	0	0	
ANTZUOLA	2.187	2.556	2.556	2.379	488	57	365	1.456	14	177	0	177	0	0	0	
ARAMA	201	552	552	371	100	11	50	187	23	182	0	182	0	0	0	
ARETXABAETA	6.725	12.795	7.779	7.384	1.613	82	1.787	3.855	46	395	10	385	5.017	13	5.004	
ARRASATE	21.972	29.644	26.430	25.632	6.613	534	6.144	12.204	137	799	334	464	3.213	98	3.115	
ASTEASU	1.491	2.954	2.183	1.725	606	37	300	783	0	458	0	458	772	72	700	
ASTIGARRAGA	4.818	8.251	8.251	6.076	1.854	814	963	2.419	26	2.175	1.978	197	0	0	0	
ATAUN	1.669	2.371	2.171	1.338	242	8	126	949	12	833	0	833	200	0	200	
AZKOITIA	11.417	12.769	12.688	11.343	2.677	346	1.790	6.290	240	1.345	726	619	81	81	0	
AZPEITIA	14.351	19.531	19.526	17.452	4.734	290	4.171	7.998	260	2.074	83	1.991	5	5	0	
BALIARRAIN	122	879	779	219	23	5	6	167	19	560	0	560	100	0	100	
BEASAIN	13.717	15.748	15.709	13.294	3.516	183	1.940	7.536	119	2.415	1.244	1.171	39	39	0	
BEIZAMA	182	637	575	268	21	0	31	213	3	306	0	306	63	0	63	
BELAUNTEZA	287	542	542	325	82	2	25	214	3	217	0	217	0	0	0	
BERASTEGI	1.061	1.949	854	790	147	10	100	501	31	64	0	64	1.095	0	1.095	
BERGARA	14.577	20.358	20.358	17.967	4.392	628	4.806	8.077	65	2.390	1.079	1.311	0	0	0	
BERROBI	578	498	404	398	67	1	45	285	0	6	0	6	94	0	94	
BIDEGOIAN	533	1.048	1.048	643	91	5	79	446	23	405	0	405	0	0	0	
DEBA	5.420	6.670	6.291	6.198	1.892	66	1.100	3.076	63	93	93	0	379	5	373	
DONOSTIA	186.185	286.388	278.017	245.017	65.083	6.198	54.427	113.237	6.071	33.000	25.368	7.632	8.371	0	8.371	
EIBAR	27.396	36.813	32.771	27.328	7.455	532	3.659	15.489	194	5.442	69	5.374	4.042	52	3.990	
ELDUAIN	232	262	231	225	50	0	26	147	2	5	0	5	31	0	31	
ELGETA	1.106	1.935	1.935	1.652	452	126	270	785	19	283	0	283	0	0	0	
ELGOIBAR	11.360	14.021	13.992	12.333	2.946	303	2.478	6.577	30	1.659	250	1.409	28	2	26	
ERRENTERIA	39.217	42.795	42.734	39.357	8.918	357	8.467	21.484	130	3.377	392	2.985	61	61	0	
ERREZIL	607	701	677	640	123	17	60	431	9	37	0	37	24	0	24	
ESKORIATZA	4.043	5.660	5.657	4.894	1.014	135	1.311	2.364	70	763	500	263	3	3	0	
EZKIO-ITSASO	609	1.482	1.482	956	267	57	103	509	21	525	261	264	0	0	0	
GABIRIA	493	489	484	454	86	0	46	306	16	30	0	30	5	5	0	
GAINZA	130	208	208	183	19	4	18	143	0	25	0	25	0	0	0	
GAZTELU	170	221	221	221	11	0	56	152	2	0	0	0	0	0	0	
GETARIA	2.666	3.610	3.371	622	42	42	783	1.860	63	240	0	240	0	0	0	
HERNANI	19.296	23.119	23.117	22.836	5.423	998	5.937	10.390	88	281	220	60	3	3	0	
HERNALDE	359	339	339	338	40	2	45	248	2	1	0	1	0	0	0	
HONDARRIBIA	16.499	26.558	26.538	18.767	6.280	498	2.317	9.055	618	7.770	3.212	4.558	20	20	0	
IBARRA	4.290	6.032	4.175	4.026	955	135	558	2.356	22	149	68	81	1.857	0	1.857	
IDIAZABAL	2.280	3.831	2.931	2.879	927	5	387	1.543	17	52	0	52	900	0	900	
IKAZTEGIETA	470	1.221	1.221	502	93	5	44	354	6	719	0	719	0	0	0	
IRUN	61.006	66.392	62.034	59.380	16.981	1.484	4.881	34.623	1.410	2.655	1.058	1.597	4.358	103	4.255	
IRURRA	1.619	2.279	2.273	1.698	504	30	255	884	25	575	257	318	6	6	0	
ITSASONDO	663	896	776	633	140	2	82	388	12	142	0	142	120	0	120	
LARRAUL	244	301	301	277	39	1	46	188	3	24	0	24	0	0	0	
LASARTE-ORIA	17.889	23.208	23.203	19.280	3.669	-83	4.844	10.649	201	3.923	2.411	1.513	5	5	0	
LAZKAO	5.407	8.727	8.727	5.573	1.370	90	1.261	2.827	25	3.154	0	3.154	0	0	0	
LEABURU	383	718	718	367	68	1	28	255	15	351	0	351	0	0	0	
LEGAZPI	8.684	9.382	9.382	8.996	2.265	189	1.298	5.215	30	386	196	190	0	0	0	
LEGORRETA	1.526	1.501	1.501	1.395	287	11	297	794	6	106	0	106	0	0	0	
LEINTZ-GATZAGA	272	1.018	1.018	412	41	7	67	239	58	606	0	606	0	0	0	
LEZO	6.028	8.140	8.136	6.924	2.187	31	1.257	3.422	27	1.211	1.121	90	4	4	0	
LIZARTZA	644	559	559	559	109	3	73	373	1	0	0	0	0	0	0	
MENDARO	1.929	2.157	2.157	2.082	411	66	268	1.316	21	75	11	65	0	0	0	
MUTILOA	246	877	831	472	35	2	48	189	198	358	0	358	46	0	46	
MUTRIKU	5.029	4.947	4.947	4.784	1.021	136	808	2.714	104	163	60	103	0	0	0	
OIARTZUN	10.006	17.148	16.189	13.853	4.547	566	2.578	5.880	281	2.336	691	1.646	958	2	956	
OLABERRIA	937	2.928	2.928	2.193	384	47	1.169	580	33	736	574	161	0	0	0	
ONATI	11.033	20.213	18.003	14.297	3.285	599	2.696	6.574	1.143	3.706	1.630	2.076	2.210	20	2.190	
ORDIZIA	9.811	11.576	11.480	10.617	2.341	534	1.068	6.599	75	862	230	632	97	97	0	
ORENDAIN	186	353	353	290	22	1	49	213	5	62	0	62	0	0	0	
OREXA	122	232	232	229	10	0	23	168	29	3	0	3	0	0	0	
ORIO	5.270	11.273	11.273	5.919	942	390	1.416	2.837	335	5.354	1.926	3.428	0	0	0	
ORMAITZEGI	1.320	1.325	1.325	1.150	308	10	120	711	0	176	0	176	0	0	0	
PASAJA	15.945	17.785	17.758	16.054	3.411	177	2.956	9.417	92	1.705	211	1.493	27	27	0	
SEGURA	1.488	2.483	2.483	1.354	265	3	145	940	1	1.130	0	1.130	0	0	0	
SORALUZE	3.995	3.830	3.830	3.504	698	23	594	2.195	4	326	0	323	0	0	0	
TOLOSA	18.232	25.381	25.381	23.956	5.085	835	4.375									

A1.2.3. TAULA 2011ko GASTU AURREKONTUEN LIKIDAZIOA

CUADRO A1.2.3. LIQUIDACIÓN DE LOS PRESUPUESTOS DE GASTO DE 2011

UDALERRIA MUNICIPIO	BIZTANLEAK POBLACIÓN 2011	GUZTIRA TOTAL 1=2+11	BENETAZKO ERAGIKETAK EDO ERAGIKETA EZ-FINANTZARIOAK OPERACIONES REALES O NO FINANCIERAS										FINANTZA ERAGIKETAK OPERACIONES FINANCIERAS			
			GUZTIRA TOTAL 2=3+8	GASTU ARRUNTAK GASTOS CORRIENTES					KAPITAL GASTUAK GASTOS DE CAPITAL					GUZTIRA TOTAL 11=12+13	FINANTZA AKTIBOAK ACTIVOS FINANCIEROS	FINANTZA PASIBOAK PASIVOS FINANCIEROS
				GUZTIRA TOTAL 3=4+5+6+7	PERTSONAL GASTUAK GASTOS DE PERSONAL 4	OND.ARR. ETA Z.EROSKETA COMPRA DE BS CORR. Y SERV. 5	FINANTZA GASTUAK GASTOS FINANCIEROS 6	TRANSFER. ARRUNTAK TRANSFER. CORRIENTES 7	GUZTIRA TOTAL 8=9+10	INBERTSIO ERREALAK INVERSIONES REALES 9	KAPITAL TRANSFER. DE CAPITAL 10					
												11=12+13	12			
ABALTZISKETA ADUNA	321 452	786 0	760 0	289 0	150 0	88 0	1 0	50 0	47 0	466 0	5 0	26 0	0 0	26 0		
AIA	2.002	2.321	2.235	1.706	776	641	0	289	529	529	0	86	0	86		
AIZARNAZABAL	733	1.169	1.085	861	375	233	48	205	224	221	3	85	0	85		
ALBIZTUR	312	435	415	391	149	122	0	120	24	24	0	19	0	19		
ALEGIA	1.778	1.892	1.789	1.611	536	853	4	218	178	142	36	103	0	103		
ALKIZA	357	399	379	312	137	95	1	79	67	67	0	20	0	20		
ALTZAGA	160	268	240	223	73	124	0	25	18	18	0	28	0	28		
ALTZO	405	684	684	424	171	162	0	91	260	110	149	0	0	0		
AMEZKETA	970	1.439	1.342	760	276	310	16	159	581	563	18	97	0	97		
ANDOAIN	14.689	21.905	21.074	19.290	7.734	10.113	95	1.349	1.784	1.784	0	830	16	814		
ANOETA	1.832	2.142	1.901	1.573	692	446	39	397	328	328	0	241	0	241		
ANTZUOLA	2.187	2.503	2.265	1.891	687	708	59	438	374	355	19	238	0	238		
ARAMA	201	953	937	264	108	120	0	36	673	142	531	16	0	16		
ARETXABAETA	6.725	13.691	13.376	6.438	1.617	3.949	14	857	6.938	6.744	193	315	13	303		
ARRASATE	21.972	30.524	28.193	22.556	9.426	7.880	78	5.172	5.637	4.892	744	2.331	185	2.146		
ASTEASU	1.491	3.174	3.026	1.551	524	828	17	181	1.475	1.475	0	148	0	148		
ASTIGARRAGA	4.818	7.309	6.228	5.583	1.610	3.134	25	814	645	614	31	1.081	580	501		
ATAUN	1.669	2.486	2.266	1.147	267	708	34	138	1.118	1.113	5	220	146	74		
AZKOITIA	11.417	14.807	13.410	10.140	3.115	4.944	281	1.800	3.271	2.592	679	1.396	81	1.315		
AZPEITIA	14.351	21.616	20.170	14.182	5.161	6.597	238	2.187	5.988	5.988	299	1.446	5	1.441		
BALJARRAIN	122	1.471	1.445	183	110	47	2	24	1.262	1.260	1	27	0	27		
BEASAIN	13.717	15.441	14.334	10.295	3.071	4.919	101	2.203	4.039	3.917	122	1.107	30	1.078		
BEIZAMA	182	613	598	265	90	134	4	36	334	23	311	14	0	14		
BELAUNTZA	287	557	523	292	138	102	2	50	231	231	0	34	0	34		
BERASTEGI	1.061	2.038	1.997	950	235	532	18	164	1.047	1.044	3	41	0	41		
BERGARA	14.577	21.900	19.603	16.130	6.856	6.906	223	2.145	3.473	2.923	549	2.297	0	2.297		
BERROBI	578	553	490	451	151	271	9	20	39	39	0	63	0	63		
BIDEGOIAN	533	1.077	992	581	149	312	12	108	411	411	0	85	0	85		
DEBA	5.420	8.710	8.066	6.005	1.758	3.388	81	779	2.060	2.060	0	644	5	639		
DONOSTIA	186.185	315.613	307.457	237.117	71.962	88.264	2.340	74.551	70.340	62.529	7.811	8.156	0	8.156		
EIBAR	27.396	37.256	36.061	24.394	10.159	6.458	41	7.735	11.667	11.527	140	1.194	69	1.125		
ELDUAIN	232	315	309	291	115	141	1	33	18	8	10	6	0	6		
ELGETA	1.106	2.128	1.964	1.295	446	550	41	258	670	667	3	163	0	163		
ELGOIBAR	11.360	14.157	13.649	10.719	3.763	5.075	1	1.880	2.930	2.912	18	509	3	506		
ERRENTERIA	39.217	44.847	40.414	36.383	15.019	13.405	427	7.533	4.031	3.978	53	4.433	55	4.378		
ERREZIL	607	765	679	567	199	273	19	77	112	93	19	86	0	86		
ESKORIALZA	4.043	6.597	6.172	4.318	1.365	2.397	43	514	1.854	1.690	164	425	0	425		
EZKIO-ITSASO	609	907	873	729	284	332	0	113	145	142	3	34	0	34		
GABIRIA	493	633	578	440	146	224	5	65	138	138	0	55	5	50		
GAINZA	130	211	186	176	104	49	2	21	10	10	0	25	0	25		
GAZTELU	170	290	257	215	78	110	3	26	42	42	0	33	0	33		
GETARIA	2.666	4.363	4.047	2.981	1.206	1.279	88	408	1.066	939	127	315	0	315		
HERNANI	19.296	23.948	22.444	20.785	7.540	10.371	56	2.818	1.658	1.657	1	1.505	52	1.453		
HERNIALDE	359	373	352	308	165	106	0	37	44	33	11	20	0	20		
HONDARRIBIA	16.499	27.310	27.090	14.097	5.635	5.983	2	2.477	12.993	12.887	106	220	220	0		
IBARRA	4.290	5.218	5.132	3.846	1.269	1.782	17	778	1.286	1.286	0	86	0	86		
IDIAZABAL	2.280	4.169	4.067	2.583	701	1.688	0	194	1.483	1.483	0	102	0	102		
IKAZTEGIETA	470	1.218	1.050	441	183	219	10	28	609	609	0	168	0	168		
IRUN	61.006	74.525	68.483	52.157	21.496	18.247	1.179	11.235	16.326	15.025	1.301	6.042	103	5.939		
IRURA	1.619	2.578	2.504	1.676	707	743	0	226	828	727	101	74	6	68		
ITSASONDO	663	780	722	544	203	249	0	92	178	84	93	58	0	58		
LARRAUL	244	353	324	260	84	100	3	73	65	58	7	29	0	29		
LASARTE-ORIA	17.889	26.966	25.505	18.457	6.463	10.367	76	1.552	7.047	6.990	58	1.462	8	1.454		
LAZKAO	5.407	9.957	8.360	4.552	1.330	2.743	8	471	3.807	2.258	1.550	1.598	1	1.597		
LEABURU	383	782	717	355	164	136	4	51	362	362	0	65	0	65		
LEGAZPI	8.684	10.310	9.704	8.100	2.777	3.574	13	1.553	1.604	1.366	238	606	0	606		
LEGORRETA	1.526	1.539	1.417	1.193	418	785	11	180	224	224	0	122	0	122		
LEINTZ-GATZAGA	272	961	944	339	105	174	1	59	604	600	4	17	0	17		
LEZO	6.028	8.639	8.070	6.615	2.834	2.870	137	774	1.456	1.456	0	569	12	557		
LIZARTZA	644	636	581	578	195	282	2	99	3	3	0	55	0	55		
MENDARO	1.929	2.106	1.888	1.620	447	1.080	14	80	268	268	0	218	0	218		
MUTILOA	246	886	832	302	94	163	13	33	529	529	0	54	0	54		
MUTRIKU	5.029	5.182	4.424	4.161	1.439	2.291	151	280	263	216	47	758	0	758		
OIARTZUN	10.006	17.883	16.758	12.648	3.786	5.779	194	2.889	4.110	2.195	1.915	1.125	35	1.090		
OLABERRIA	937	2.721	2.589	1.434	444	627	13	350	1.155	1.040	115	131	0	131		
ONATI	11.033	16.086	15.113	11.584	3.924	4.979	104	2.578	3.529	3.354	175	973	298	675		
ORDIZIA	9.811	12.235	11.780	9.876	3.282	3.344	46	3.204	1.904	1.568	336	455	58	397		
ORENDAIN	186	501	485	294	139	139	3	65	191	115	76	16	0	16		
OREXA	122	270	252	215	45	115	1	54	37	37	0	18	0	18		
ORIO	5.270	11.529	11.305	5.771	2.514	2.093	0	1.164	5.534	5.453	81	224	0	224		
ORMAIZTEGI	1.320	1.379	1.299	983	221	648	4	109	316	306	10	81	0	81		
PASAJA	15.945	19.481	18.124	16.019	6.918	7.176	73	1.853	2.105	1.978	127	1.357	27	1.330		
SEGURA	1.488	2.483	2.342	1.091	324	629	43	95	1.251	1.232	19	141	0	141		
SORALUZE	3.995	4.352	3.860	3.183	1.238	1.632	44	268	678	678	0	491	0	491		
TOLOSA	18.232	28.703	27.987	20.161	7.797	9.888	244	2.232	7.826	7.304	522	716	0	716		
URNIETA	6.167	8.054	7.849	6.492	1.572	2.992	5	1.923	1.357	1.357	0	205	0	205		
URRETXU	6.930	8.349	7.978	6.979	1.891	3.768	30	1.289	998	998	0	371	8	363		
USURBIL	6.062	13.182	12.627	9.048	3.270	4.443	53	1.283	3.579	2.855	724	554	18	536		
VILLABONA	5.863	5.485	5.185	4.719	1.880	2.167	80	592	466	466	50	300	5	295		
ZALDIBIA	1.517	1.777	1.655	1.243	615	434	3	191	412	412	0	121	0	121		
ZARAUTZ	22.697	28.253	26.415	23.795	8.752	9.445	383	5.214	2.621	1.225	1.395	1.837	14	1.823		
ZEGAMA	1.553	2.614	2.549	1.453	349	714	5	385	1.096	1.096	0	65	0	65		
ZERAIN	257	1.552	1.502	306	172	105	0	23	1.196	1.196	0	51	0	51		
ZESTOA	3.655	5.050	4.472	3.698	1.437	1.823	26	412	774	661	113	577	5	572		
ZIZURKIL	2.797	3.457	3.049	2.561	1.123	693	86	659	488	488	0	408	1	408		
ZUMAIA	9.461	12.121	11.620	9.210	2.680	4.658	0	1.872	2.410	2.399	11	502	502	0		
ZUMARRAGA	10.007	15.253	14.716	10.339	3.747	4.917	1	1.674	4.377							



A1.3.1. TAULA DIRU-SARRERA ETA GASTU EZ-FINANZARIOEN AURREKONTUA. ERKAKETA AURREKO EKITALDIAREKIN
CUADRO A1.3.1. PRESUPUESTO DE INGRESOS Y GASTOS NO FINANCIEROS. COMPARACIÓN CON EJERCICIOS ANTERIORES

AZALPENA	DENOMINACIÓN	2009	2010	2011	2012	% BARIAZIO TASA		
						TASA DE VARIACIÓN %		
						10/09	11/10	12/11
1. Sarrera arruntak	Ingresos corrientes	775.425	776.236	787.604	582.469	0,1	1,5	-26,0
2. Gastu arruntak	Gastos corrientes	708.045	716.834	718.617	524.769	1,2	0,2	-27,0
3. AURREZTUA (1-2)	AHORRO (1-2)	67.380	59.403	68.986	57.700	-11,8	16,1	-16,4
4. Jasotako kapital transferentziak	Transferencias de capital recibidas	57.203	45.054	33.038	19.054	-21,2	-26,7	-42,3
5. Inbertsio garbiak	Inversiones netas (*)	170.628	101.938	63.304	50.246	-40,3	-37,9	-20,6
6. Ordaindutako kapital transferentziak	Transferencias de capital pagadas	27.293	21.630	21.142	6.803	-20,8	-2,3	-67,8
FINANTZAZIORAKO AHALMENA (BEHARRA) (3+4-5-6)	CAPACIDAD (NECESIDAD) DE FINANCIACIÓN (3+4-5-6)	-73.339	-19.111	17.578	19.704			

Zenbatekoa mila eurokotan / Importes en miles de euros

(*) Inbertsioetako gastuak ken inbertsioen inorenganatzegatik izandako sarrerak

Gastos en inversiones menos ingresos por enajenación de inversiones

A1.3.2.TAULA 2012ko SARRERA AURREKONTUAK KAPITULUKA

CUADRO A1.3.2. PRESUPUESTOS DE INGRESO POR CAPÍTULOS DE 2012

UDALERRIA MUNICIPIO	BENETAZKO ERAGIKETAK EDO ERAGIKETA EZ-FINANTZARIOAK OPERACIONES REALES Q NO FINANCIERAS											FINANTZA ERAGIKETAK OPERACIONES FINANCIERAS			
	GUZTIRA TOTAL	SARRERA ARRUNTAK INGRESOS CORRIENTES									KAPITAL SARRERAK INGRESOS DE CAPITAL		OPERACIONES FINANCIERAS		
		GUZTIRA TOTAL	ZUZENEKO ZERGAZ IMPUESTOS DIRECTOS	ZEHARKAKO ZERGAZ IMPUESTOS INDIRECTOS	TASAK ETÁ BESTE SARRERAK TASAS Y OTROS INGRESOS	TRANSFER. ARRUNTAK TRANSFERENCIAS CORRIENTES	ONDARE SARRERAK INGRESOS PATRIMONIALES	GUZTIRA TOTAL	INBER.ERREALEN BESTEREGAN. ENAJENACION INVERS.REALES	KAPITAL TRANSFER. DE CAPITAL	GUZTIRA TOTAL	FINANTZA AKTIBOAK ACTIVOS FINANCIEROS	FINANTZA PASIBOAK PASIVOS FINANCIEROS		
														1=2+12	2=3+9
ABALTZISKETA	617	558	422	42	10	23	316	30	137	0	137	59	0	59	
ADUNA	1.310	1.310	1.221	286	111	119	698	7	90	0	90	0	0	0	
AIA	3.406	3.406	2.260	536	160	336	1.207	22	1.146	380	766	0	0	0	
AIZARNAZABAL	1.289	1.289	1.251	249	10	377	613	0	38	0	38	0	0	0	
ALBIZTUR	359	359	359	67	2	33	249	8	0	0	0	0	0	0	
ALEGIA	1.602	1.602	1.602	317	38	163	1.083	1	0	0	0	0	0	0	
ALKIZA	646	510	365	51	2	42	265	5	145	0	145	136	0	136	
ALTZAGA	266	242	241	24	2	22	189	5	1	0	1	24	0	24	
ALZTO	552	552	513	156	20	44	291	2	39	0	39	0	0	0	
AMEZKETA	909	909	888	155	20	166	521	26	21	0	21	0	0	0	
ANDOAIN	21.410	20.444	20.442	3.532	350	4.777	11.598	185	2	0	2	966	45	921	
ANOETA	2.679	2.679	2.337	467	210	208	1.146	306	342	0	0	0	0	0	
ANTZUOLA	2.512	2.512	2.443	503	80	278	1.459	124	69	0	69	0	0	0	
ARAMA	376	376	371	103	2	26	219	22	5	0	5	0	0	0	
ARETXABAETA	9.078	9.072	7.780	1.675	50	1.752	4.241	62	1.293	657	636	5	5	0	
ARRASATE	31.163	27.933	27.029	6.697	719	6.084	13.286	244	904	659	245	3.229	90	3.139	
ASTEASU	2.357	1.957	1.911	643	46	278	945	0	47	0	47	400	200	200	
ASTIGARRAGA	5.928	5.928	5.756	1.926	181	1.041	2.595	13	172	80	92	0	0	0	
ATAUN	1.460	1.460	1.352	222	10	124	994	2	108	108	0	0	0	0	
AZKOITIA	12.201	12.195	12.049	2.760	610	1.707	6.704	266	147	0	147	6	6	0	
AZPEITIA	16.564	16.546	16.284	4.765	200	3.584	7.543	193	0	0	262	18	18	0	
BALIARRAIN	253	253	252	24	2	7	210	10	1	0	1	0	0	0	
BEASAI	13.534	13.457	13.264	3.452	550	1.496	7.684	82	194	0	194	77	77	0	
BEIZAMA	299	299	299	20	1	18	257	4	0	0	0	0	0	0	
BELAUNTZA	352	352	341	81	1	21	236	3	11	0	11	0	0	0	
BERASTEGI	1.072	1.072	1.060	142	27	237	649	4	13	0	13	0	0	0	
BERGARA	20.732	19.224	18.335	4.435	310	5.056	8.495	40	889	831	58	1.508	30	1.477	
BERROBI	578	578	577	64	4	70	438	2	1	0	1	0	0	0	
BIDEGOIAN	891	930	694	89	5	80	499	21	236	0	236	-39	-39	0	
DEBA	6.828	6.826	6.540	1.884	151	1.059	3.390	56	287	287	0	2	2	0	
DONOSTIA	0	0	0	0	0	0	0	0	0	0	0	0	0	0	
EIBAR	30.523	28.333	27.093	7.056	350	3.189	16.326	171	1.241	180	1.061	2.190	119	2.071	
ELDUAIN	286	286	277	52	10	36	176	3	9	0	9	0	0	0	
ELGETA	1.906	1.906	1.630	470	65	244	837	14	276	0	276	0	0	0	
ELGOIBAR	12.714	12.696	12.163	2.971	350	2.014	6.807	21	534	213	321	18	18	0	
ERRETERIA	45.289	43.294	41.926	9.379	550	7.954	23.849	195	1.368	334	1.034	1.995	90	1.905	
ERREZIL	929	814	697	120	30	70	465	12	118	0	118	115	0	115	
ESKORIATZA	5.053	5.052	4.835	952	30	1.201	2.591	62	217	214	2	1	1	0	
EZKIO-ITSASO	898	898	833	230	30	104	452	18	65	63	2	0	0	0	
GABIRIA	481	481	481	83	10	30	343	16	0	0	0	0	0	0	
GAINZA	397	397	205	19	9	18	159	0	192	0	192	0	0	0	
GAZTELU	0	0	0	0	0	0	0	0	0	0	0	0	0	0	
GETARIA	4.186	4.086	2.940	614	75	552	1.639	60	1.146	700	446	100	0	100	
HERNANI	24.219	23.659	23.643	5.575	1.201	5.469	11.378	20	16	7	9	560	0	560	
HERNIALDE	356	356	356	42	2	38	272	3	0	0	0	0	0	0	
HONDARRIBIA	17.289	17.269	15.584	5.667	210	906	8.738	43	1.705	0	0	20	20	0	
IBARRA	5.086	5.086	4.310	968	75	630	2.619	18	776	90	686	0	0	0	
IDIAZABAL	2.770	2.770	2.750	765	5	350	1.625	5	20	0	20	0	0	0	
IKAZTEGIETA	549	549	534	97	2	44	386	5	15	0	15	0	0	0	
IRUN	64.027	64.027	59.361	17.955	1.420	4.709	34.555	723	4.666	2.340	2.326	0	0	0	
IRURIA	1.971	1.969	1.672	481	15	223	935	17	297	275	22	2	1	1	
ITSASONDO	944	892	708	134	3	90	470	11	184	0	184	52	0	52	
LARRAUL	737	674	309	40	7	40	219	3	365	0	365	63	0	63	
LASARTE-ORIA	23.288	22.402	20.428	3.802	823	4.815	10.772	216	1.975	1.030	945	886	0	886	
LAZKAO	7.545	7.544	5.133	1.347	100	1.200	2.472	14	2.412	250	2.162	1	1	0	
LEABURU	464	464	464	66	1	33	333	30	0	0	0	0	0	0	
LEGAZPI	9.031	9.031	8.888	1.944	230	1.001	5.694	19	142	0	142	0	0	0	
LEGORRETA	1.523	1.523	1.477	264	5	323	880	6	46	0	46	0	0	0	
LEINTZ-GATZAGA	0	0	0	0	0	0	0	0	0	0	0	0	0	0	
LEZO	7.174	7.162	7.143	2.195	50	1.224	3.652	22	19	10	9	12	12	0	
LIZARTZA	600	600	600	105	25	66	403	1	0	0	0	0	0	0	
MENDARO	2.162	2.162	2.149	403	40	251	1.436	19	13	6	7	0	0	0	
MUTILOA	740	740	564	38	30	33	218	245	176	0	176	0	0	0	
MUTRIKU	5.282	4.832	4.812	998	75	780	2.854	106	20	0	20	450	0	450	
OIARTZUN	15.294	14.294	14.294	4.587	400	2.757	6.353	197	0	0	0	1.000	0	1.000	
OLABERRIA	2.346	2.346	1.764	409	50	724	553	28	582	460	122	1	1	0	
ONATI	15.816	13.761	13.533	3.366	30	2.109	7.104	924	228	0	228	2.055	20	2.035	
ORDIZIA	11.159	10.202	9.790	2.222	350	977	6.156	84	412	300	112	958	45	913	
ORENDAIN	464	464	309	19	2	57	221	9	155	0	155	0	0	0	
OREXA	184	184	184	11	0	20	152	1	0	0	0	0	0	0	
ORIO	9.226	9.226	6.228	945	280	1.488	3.136	380	2.998	1.719	1.279	0	0	0	
ORMAIZTEGI	1.263	1.263	1.230	300	71	121	738	0	33	0	33	0	0	0	
PASAJA	17.756	17.553	17.545	3.479	500	3.249	10.233	84	9	0	9	203	0	203	
SEGURA	1.549	1.549	1.295	273	10	119	889	4	254	0	254	0	0	0	
SORALUZE	3.700	3.700	3.694	660	14	567	2.444	10	6	0	6	0	0	0	
TOLOSA	24.460	21.460	21.454	4.928	180	3.905	11.327	1.114	6	0	6	3.000	0	3.000	
URNIETA	8.149	8.149	8.066	1.699	260	2.275	3.694	138	84	5	79	0	0	0	
URRETXU	8.244	7.785	7.281	1.496	100	1.507	4.151	26	504	288	217	459	0	459	
USURBIL	10.983	10.983	10.012	3.149	600	1.703	4.543	17	971	514	457	0	0	0	
VILLABONA	5.640	5.365	5.365	1.308	40	491	3.510	16	0	0	0	275	10	265	
ZALDIBIA	1.544	1.544	1.498	260	100	228	909	1	47	38	9	0	0	0	
ZARAUTZ	28.429	26.440	26.288	6.190	200	6.302	13.447	149	152	100	52	1.989	25	1.964	
ZEGAMA	1.759	1.759	1.539	308	14	205	991	21	220	18	202	0	0	0	
ZERAIN	1.592	1.442	338	60	10	30	228	11	1.104	239	865	150	150	0	
ZESTOA	4.387	4.387	4.358	1.066	83	1.114	2.097	0	28	0	28	0	0	0	
ZIZURKIL	3.738	3.535	2.524	522	50	335	1.582	35	1.010	504	507	203	7	196	
ZUMAJA	12.830	10.440	10.405	2.639	250	1.985	5.426	105	35	0	35	2.390	878	1.513	
ZUMARRAGA	12.392	11.848	11.293	2.043	135	2.761	6.193	161	555	0	555	544	0	544	
GUZTIRA / TOTAL	642.548	616.467	582.469	142.133	13.438	101.894	317.652	7.351	33.999	14.945	19.054	26.080	1.832	24.248	

Zenbatekoa mila eurokotan / Importes en miles de euros

A1.3.3. TAULA 2012ko GASTU AURREKONTUAK KAPITULUKA
CUADRO A1.3.3. PRESUPUESTOS DE GASTO POR CAPÍTULOS DE 2012

UDALERRIA MUNICIPIO	GUZTIRA TOTAL	BENETAZKO ERAGIKETAK EDO ERAGIKETA EZ-FINANTZARIOAK OPERACIONES REALES O NO FINANCIERAS										FINANTZA ERAGIKETAK OPERACIONES FINANCIERAS				
		GUZTIRA TOTAL	GASTU ARRUNTAK GASTOS CORRIENTES					KAPITAL GASTUAK GASTOS DE CAPITAL					GUZTIRA TOTAL	FINANTZA AKTIBOAK FINANCIEROS	FINANTZA PASIBOAK FINANCIEROS	
			GUZTIRA TOTAL	PERTSONAL GASTUAK GASTOS DE PERSONAL	INDARRUNT. E ERB.EROSKET EMPIRA DE BIEN DRIENT.Y SER	FINANTZA GASTUAK GASTOS FINANCIEROS	RANSFERENTZ ARRUNTAK RANSFERENCIA CORRIENTES	GUZTIRA TOTAL	INBERTSIO ERREALAK INVERSIONES REALES	KAPITAL TRANSFER. DE CAPITAL	GUZTIRA TOTAL	FINANTZA AKTIBOAK FINANCIEROS				FINANTZA PASIBOAK FINANCIEROS
ABALTZISKETA	617	579	329	177	98	2	53	250	245	6	37	0	37			
ADUNA	1.311	1.277	697	287	270	16	124	580	562	18	34	0	34			
AIA	3.406	3.216	1.716	755	634	0	327	1.500	1.500	0	190	0	190			
AIZARNAZABAL	1.289	1.205	1.043	454	297	50	241	161	158	3	85	0	85			
ALBIZTUR	359	317	317	154	121	0	43	0	0	0	42	0	42			
ALEGIA	1.602	1.498	1.471	506	708	4	253	27	7	20	104	0	104			
ALKIZA	626	606	326	133	104	2	87	280	280	0	20	0	20			
ALTZAGA	266	239	199	78	93	0	28	40	39	0	27	0	27			
ALTZO	552	529	447	191	169	0	87	82	82	0	23	0	23			
AMEZKETA	909	849	789	291	323	16	159	60	42	18	59	0	59			
ANDOAIN	21.410	20.961	19.926	7.627	10.830	105	1.364	1.035	1.035	0	449	45	494			
ANOETA	2.248	2.006	1.751	734	514	94	409	255	255	0	242	0	242			
ANTZUOLA	2.512	2.204	2.040	761	713	66	500	164	132	32	308	0	308			
ARAMA	376	337	318	144	124	0	50	19	19	0	39	0	39			
ARETXABALETA	9.078	7.943	6.650	1.635	3.987	245	783	1.293	1.043	250	1.135	5	1.129			
ARRASATE	31.163	28.545	24.410	9.678	8.857	179	5.696	4.135	3.314	821	2.618	209	2.409			
ASTEASU	2.127	1.919	1.615	545	787	53	230	304	304	0	209	20	189			
ASTIGARRAGA	5.928	5.703	5.235	1.833	2.409	21	972	468	427	41	225	0	225			
ATAUN	1.460	1.336	1.278	290	787	31	170	57	52	5	125	51	74			
AZKOTIA	12.201	10.484	10.068	3.292	4.730	315	1.732	416	416	0	1.717	12	1.705			
AZPEITIA	16.564	15.756	13.871	5.202	6.070	242	2.358	1.886	1.708	178	807	18	789			
BALIARRAIN	253	203	189	92	60	3	34	13	11	3	50	0	50			
BEASAIN	13.534	12.398	10.817	3.145	5.073	154	2.444	1.581	1.476	105	1.137	77	1.060			
BEIZAMA	299	269	265	100	115	4	46	4	4	0	30	0	30			
BELAUNTZA	352	318	294	152	86	2	54	24	24	0	34	0	34			
BERASTEGI	1.072	960	907	291	457	41	119	53	53	0	113	0	113			
BERGARA	20.732	19.189	16.757	7.185	7.139	248	2.186	2.432	1.840	592	1.543	30	1.512			
BERROBI	580	464	462	148	255	11	48	1	1	0	117	0	117			
BIDEGOIAN	891	801	541	153	287	11	89	259	259	0	90	0	90			
DEBA	6.828	6.489	6.205	1.890	3.397	87	831	285	285	0	339	2	337			
DONOSTIA	0	0	0	0	0	0	0	0	0	0	0	0	0			
EIBAR	30.523	29.407	24.801	9.497	7.231	248	7.825	4.606	4.506	100	1.116	50	1.066			
ELDUAIN	286	264	251	123	92	1	35	13	4	9	22	0	22			
ELGETA	1.906	1.704	1.237	413	541	41	243	466	460	6	202	0	202			
ELGOIBAR	12.714	11.621	10.763	3.835	5.018	10	1.900	858	834	25	1.093	18	1.075			
ERRETERIA	45.289	40.949	37.671	15.277	15.787	450	6.157	3.277	2.939	338	4.340	90	4.250			
ERREZIL	872	737	521	201	205	22	28	188	28	28	134	0	134			
ESKORIATZA	5.053	4.813	4.420	1.570	2.328	51	471	393	231	162	240	240	0			
EZKIO-ITSASO	898	817	720	263	336	0	120	98	95	3	80	0	80			
GABIRIA	481	430	430	130	232	5	64	0	0	0	52	0	52			
GAINTZA	397	371	179	98	55	1	24	192	192	0	25	0	25			
GAZTELU	0	0	0	0	0	0	0	0	0	0	0	0	0			
GETARIA	4.029	3.616	2.525	885	1.152	82	406	1.092	1.047	45	413	0	413			
HERNANI	24.219	22.764	22.032	7.855	10.167	60	3.950	732	608	124	1.455	0	1.455			
HERNIALDE	356	312	291	134	115	0	41	21	9	12	45	0	45			
HONDARRIBIA	17.289	17.269	15.376	6.027	6.629	3	2.717	1.893	1.756	137	20	20	0			
IBARRA	5.086	4.922	3.833	1.437	1.858	17	521	1.089	1.089	0	164	77	87			
IDIAZABAL	2.770	2.668	2.500	716	1.558	36	190	168	156	12	102	0	102			
IKAZTEGIETA	549	486	473	191	244	10	27	14	14	0	63	0	63			
IRUN	64.027	57.604	49.748	20.111	17.679	1.269	10.690	7.856	7.115	741	6.423	0	6.423			
IRURUA	1.971	1.804	1.402	671	494	0	237	403	328	75	166	0	166			
ITSASONDO	944	912	613	251	249	5	108	299	299	0	32	0	32			
LARRAUL	738	682	253	76	104	3	70	429	420	9	56	0	56			
LASARTE-ORIA	23.288	21.852	19.436	6.721	10.964	74	1.676	2.417	2.357	60	1.436	56	1.379			
LAZKAO	7.545	7.303	4.828	1.258	3.056	0	515	2.475	2.349	125	242	1	241			
LEABURU	464	399	375	184	129	5	56	24	24	0	65	0	65			
LEGAZPI	9.031	8.422	7.965	2.858	3.488	31	1.587	457	446	11	609	0	609			
LEGORRETA	1.523	1.400	1.338	456	632	11	239	62	62	0	123	0	123			
LEINTZ-GATZAGA	0	0	0	0	0	0	0	0	0	0	0	0	0			
LEZO	7.174	6.632	6.532	2.760	2.742	160	870	100	100	0	542	12	530			
LIZARTZA	600	503	503	195	206	2	99	0	0	0	97	0	97			
MENDARO	2.162	1.937	1.805	539	1.160	18	88	132	132	0	225	0	225			
MUTILOA	740	550	344	86	213	14	32	205	187	18	190	120	70			
MUTRIKU	5.076	4.212	4.076	1.440	2.093	138	406	136	91	45	864	0	864			
OIARTZUN	15.294	14.170	12.991	3.938	5.636	279	3.138	1.178	1.118	60	1.125	0	1.125			
OLABERRIA	2.346	2.211	1.656	500	657	16	484	555	551	4	136	1	135			
ONATI	15.816	14.600	12.614	4.278	5.219	199	2.918	1.986	1.761	225	1.216	300	916			
ORDIZIA	11.159	10.719	9.389	3.810	3.069	63	2.447	1.330	1.166	163	441	45	396			
ORENDAIN	464	299	274	76	114	5	80	24	21	3	165	0	165			
OREXA	184	152	152	47	69	1	35	0	0	0	32	0	32			
ORIO	9.226	9.002	6.005	2.708	2.139	0	1.158	2.998	2.911	87	224	0	224			
ORMAIZTEGI	1.263	1.181	1.070	256	684	4	126	111	101	10	82	0	82			
PASAIA	17.756	16.592	16.280	7.412	6.918	86	1.863	312	289	23	1.164	0	1.164			
SEGURA	1.549	1.379	981	320	528	45	87	398	383	15	171	0	171			
SORALUZE	3.700	3.183	3.111	1.280	1.545	42	244	72	72	0	517	0	517			
TOLOSA	24.460	23.646	19.889	7.717	9.871	362	1.939	3.757	3.482	275	814	0	814			
URNIETA	8.149	7.936	7.128	1.809	3.491	4	1.825	808	808	0	213	5	208			
URRETXU	7.785	7.262	6.886	2.012	3.534	112	1.227	376	339	38	523	0	523			
USURBIL	10.983	10.430	9.195	3.512	4.269	53	1.361	1.234	936	299	553	0	553			
VILLABONA	5.640	5.364	5.018	1.903	2.403	90	621	346	346	0	276	10	266			
ZALDIBIA	1.544	1.422	1.346	662	439	3	242	76	76	0	123	0	123			
ZARAUTZ	28.429	26.373	24.230	8.686	9.959	592	4.992	2.143	1.540	603	2.056	25	2.031			
ZEGAMA	1.759	1.684	1.486	353	736	21	377	208	208	0	65	0	65			
ZERAIN	1.592	1.504	352	108	210	6	28	1.151	1.149	2	89	0	89			
ZESTOA	4.387	3.992	3.659	1.487	1.749	35	388	334	219	115	394	0	394			
ZIZURKIL	3.738	3.324	2.412	1.149	579	92	592	912	912	0	414	5	409			
ZUMAIA	12.830	12.453	10.207	2.794	5.139	0	2.273	2.246	2.236	10	378	378	0			
ZUMARRAGA	12.392	11.916	10.261	3.683	4.643	67	1.869	1.655	960	695	476	0	476			
GUZTIRA / TOTAL	640.990	596.763	524.769	194.689	229.852	6.942	93.287	71.994	65.191	6.803	44.227	1.923	42.303			

Zenbatekoa mila eurokotan / Importes en miles de euros

4.1.1 TAULA PERTSONA FISIKOEN ERRENTAREN GAMEKO ZEREGAN AITOPEN BATERATUAREN BATEZ BESTEKO ZENBATEKOKI UDALARI ETA ESKUALDEEN ARABERA. 2011ko ENTAILDIA
CUADRO AL. 4.1.1. IMPORTES MEDIOS POR MUNICIPIO Y POR COMARCAS DE LA DECLARACIÓN CONCORDADA DEL IMPUESTO SOBRE LA RENTA DE LAS PERSONAS FÍSICAS. EJERCICIO 2011

UDALERRIA MUNICIPIO	LAN ETEREN ATOKO NIBELA	LAN ETEREN DITOS NETOS TRABAJO	KAPIT. HIGIGAR ETIK. GABARRAK DITOS NETOS CAP.MOBIL.	KAPIT. HIGIEZ ETIK. GABARRAK DITOS NETOS CAP.IMOBIL.	JARDUEREN ETIK. GABARRAK DITOS NETOS ACTIVIDADES	JARDUEREN ETIK. GABARRAK DITOS NETOS GABARRAK GANANCIAS Y PÉRDIDAS	ERRENTA EGODPENAK DE RENTA	ONARRI EGODPENAK BASE IMPONIBLE	P.P. ETA BIKAEEN MURRIDUNETAK REDUCCIONES PP Y EPSV	BATERAKO TRIBUTAZIOAK CONJUNTA	BESTE MURRIDUNETAK OTRAS REDUCCIONES	MURRIDUNETAK GUZTIRA TOTAL	ONARRI LIKIDARRI BASE LIQUIDABLE	KIOTA OSOA KIOTA INTEGRA	KENKARI OKORORRA DEDUCCION GENERAL	ONDRENGO JAHARRAK DESCEN. DIENTES	AURREKO JAHARRAK ASCEN. DIENTES	MINUSBALIATUAK MURRIDUNETAK DISCAPACIDAD
ABALTZKETEA	154	19.788	6.936	370	1.843	315	0	29.232	1.489	822	37	2.348	26.894	6.099	1.505	366	5	211
ADENA	243	1.363	1.363	127	1.433	127	0	22.177	702	702	0	2.516	21.461	1.501	1.501	0	4	120
AIZARNAZABAL	415	18.747	1.068	410	1.680	410	0	22.435	1.498	943	6	2.447	19.988	5.009	1.495	338	5	147
ALBIZTUR	184	19.895	857	654	1.663	473	0	23.632	1.234	707	15	1.956	21.676	5.507	1.476	331	9	104
ALGUA	894	18.666	456	1.567	1.564	9	0	22.961	1.238	872	8	2.110	20.851	1.485	1.485	0	318	158
ALKIZA	190	20.009	1.511	520	1.185	6	0	23.232	1.253	810	13	2.076	21.156	5.323	1.469	390	7	143
ALTZAGA	70	18.012	829	474	2.868	709	0	22.893	1.707	831	69	2.607	20.286	5.208	1.493	409	0	216
ALTZO	211	20.749	815	222	1.472	11	0	23.997	1.288	792	70	2.458	20.808	5.907	1.489	486	2	101
AMEZQUETA	518	19.297	1.777	414	1.482	116	0	23.085	1.424	893	11	2.243	20.842	5.232	1.487	303	8	200
ANDANO	8.060	18.619	852	383	1.009	197	0	21.069	1.014	890	25	1.929	19.140	4.798	1.496	256	2	153
ANETOIA	987	18.601	856	449	1.520	287	0	21.712	1.241	865	42	2.149	19.564	4.981	1.489	323	1	130
ANTZOLA	1.236	21.591	2.068	174	819	226	0	24.978	1.787	634	44	2.461	22.516	5.656	1.460	255	2	158
ARAMA	108	21.535	1.841	729	1.132	3.698	0	28.935	1.950	747	416	3.112	25.822	6.349	1.470	325	0	162
ARETXABAETA	4.213	21.619	1.814	192	835	304	0	24.764	1.801	519	72	2.392	22.372	5.622	1.448	255	1	117
ARRASATE	13.095	20.654	1.793	239	863	116	0	23.665	1.634	673	38	2.344	21.320	5.373	1.469	216	1	169
ASTEASU	730	17.790	952	676	2.025	450	0	21.523	1.164	720	121	1.998	19.526	5.011	1.529	396	4	127
ASTIGARRAGA	2.764	19.987	741	484	1.731	298	0	23.242	1.984	737	45	1.767	21.473	5.039	1.484	315	2	89
ATALAN	928	21.555	1.471	249	1.376	227	0	24.878	1.849	847	34	2.730	22.148	5.963	1.470	284	4	192
AZOITIA	6.083	19.984	1.658	472	1.808	215	0	23.244	897	215	244	2.289	20.955	5.305	1.481	318	2	182
AZPEITIA	7.875	20.480	1.580	568	1.178	294	0	24.102	1.434	850	72	2.395	21.746	5.075	1.477	320	2	147
BALARRAIN	63	19.320	1.735	106	1.827	2	0	22.990	1.188	431	62	1.681	21.308	5.369	1.476	323	8	185
BESAN	7.547	21.925	2.496	500	1.390	408	0	26.719	1.494	879	43	2.416	24.303	6.246	1.470	230	2	153
BIZEMANA	76	19.378	983	381	1.498	463	0	24.827	1.229	621	23	2.129	22.702	5.587	1.486	260	0	108
BELARINTZA	162	16.152	2.904	1.767	2.798	168	0	23.390	1.203	523	23	1.748	21.642	5.694	1.516	233	3	164
BERASTEGI	561	19.911	857	280	1.295	176	0	22.982	1.268	823	45	2.136	20.382	5.199	1.474	333	5	159
BERGARA	8.702	21.394	1.496	372	1.036	219	0	24.511	1.999	676	49	2.918	22.193	5.708	1.467	245	1	169
BERRIOI	263	19.317	902	244	798	114	0	21.374	1.198	418	11	1.162	20.212	4.878	1.524	329	2	116
BIDEGOAN	256	18.514	515	76	1.557	113	0	20.675	1.255	824	11	2.000	18.665	4.686	1.510	353	6	214
DEBA	2.927	20.248	1.183	467	1.231	197	0	23.315	1.391	813	55	2.259	21.058	5.468	1.484	284	3	124
DONOSTIA	10.076	22.257	2.247	1.078	1.827	829	1	28.868	1.623	623	152	3.261	26.767	7.191	1.479	241	1	134
EBAR	15.438	19.621	1.562	533	1.033	307	0	23.056	1.164	781	307	2.032	21.024	5.386	1.481	226	2	167
ELDUAN	126	20.187	770	92	1.851	11	0	22.811	1.160	752	118	2.029	20.882	5.391	1.475	369	2	156
ELGETA	609	20.382	1.724	426	1.495	123	0	24.190	1.563	626	24	2.213	21.937	5.507	1.479	237	2	95
ELGOIBAR	6.347	20.745	1.332	492	1.332	492	0	23.878	902	317	80	2.155	21.723	5.539	1.477	263	1	149
ERRENTERIA	21.436	16.923	698	305	1.056	176	0	19.194	1.840	849	31	1.775	17.328	4.301	1.524	247	1	172
ERREZIL	272	20.644	1.009	376	2.211	33	0	20.275	1.263	1.104	0	2.368	17.909	4.494	1.512	394	4	143
ESKORATZA	2.508	20.520	1.855	328	727	109	0	23.523	1.995	648	16	2.290	21.263	5.267	1.453	237	3	171
EGOKITASO	313	20.650	1.461	902	1.969	1.068	0	26.029	695	1.068	12	2.396	23.762	6.162	1.484	248	0	209
GABURIA	266	20.820	2.486	841	2.198	59	0	26.394	1.564	526	25	2.115	24.279	6.212	1.441	302	7	157
GANTZIA	65	17.277	951	360	2.038	24	0	20.649	1.301	629	467	2.387	18.262	4.655	1.529	294	0	72
GATZELU	70	18.577	1.657	402	1.857	402	0	20.461	1.461	629	467	2.387	18.262	4.655	1.529	294	0	72
GETARIA	1.467	18.315	1.260	704	2.493	217	0	23.009	1.222	791	106	2.119	20.891	5.368	1.505	275	4	134
HERNANI	10.532	18.374	920	474	1.242	418	0	21.428	1.002	871	118	1.931	19.497	4.915	1.503	283	2	142
HERNANDE	1.911	17.824	878	702	1.988	294	0	21.885	1.433	622	22	1.988	19.898	4.939	1.485	311	4	136
HONDARRIBIA	8.839	23.783	2.346	1.163	2.498	1.922	0	24.925	1.342	1.922	163	2.492	23.263	6.867	1.494	294	1	103
IBARRA	2.315	18.838	1.446	325	1.048	325	0	22.129	1.242	852	30	2.133	19.995	4.994	1.499	180	2	160
IDIAZABAL	1.296	22.351	2.947	390	952	128	0	26.768	1.729	740	48	2.518	24.250	6.131	1.455	284	2	172
IKAZTEGIA	243	19.721	978	1.139	1.017	447	0	23.302	1.479	910	100	2.486	20.807	5.300	1.490	327	1	154
IRUN	31.844	1.036	1.036	800	1.036	800	0	21.820	1.427	800	1.812	1.846	19.972	1.813	1.813	0	272	117
IRURI	912	21.191	658	298	998	332	0	23.478	1.055	671	41	1.767	21.711	5.071	1.476	366	1	98
ITSASONDO	347	19.618	1.488	340	1.277	3	0	22.725	1.355	973	0	2.328	20.398	5.127	1.490	344	1	116
LARRIA	4.911	19.377	1.583	773	2.023	378	0	21.711	988	378	286	2.851	19.862	4.965	1.495	468	0	108
LASARTE-ORIA	10.081	18.510	794	375	1.020	170	0	20.870	980	923	27	1.931	18.939	4.791	1.498	242	2	151
LAZKAO	2.927	21.778	1.693	308	1.002	292	0	25.073	1.600	910	57	2.568	22.505	5.718	1.468	313	1	190
LEABURU	208	18.495	1.422	629	1.315	233	0	20.095	1.738	735	38	2.511	17.583	4.324	1.508	317	5	221
LEGARRI	4.911	20.365	1.188	299	1.870	195	0	23.866	1.398	947	196	2.376	20.488	5.174	1.477	261	2	169
LEGORRETA	825	19.357	1.131	294	1.968	89	0	23.838	1.282	769	12	2.063	21.776	5.407	1.479	267	2	163
LENTZ-GATZAGA	125	19.641	1.462	351	1.098	61	0	22.553	1.487	624	182	2.294	20.260	5.153	1.482	314	4	130
LEZO	3.282	16.999	999	327	1.199	186	0	19.296	902	816	46	1.794	17.593	4.307	1.520	274	1	133
LIZARTZA	336	17.994	1.062	364	1.322	77	0	20.206	1.446	951	69	2.287	17.843	4.418	1.511	281	1	145
MENDARO	1.077	21.486	676	256	981	107	0	23.505	1.406	837	40	2.283	21.222	5.430	1.461	320	1	121
MUTETA	139	19.987	1.698	430	2.870	587	0	25.540	1.504	718	7	2.229	23.311	5.960	1.460	346	2	298
MUTRIKU	2.728	18.001	939	365	1.156	363	0	20.802	1.039	776	74	1.882	18.920	4.740	1.509	296	3	148
ONARTZUN	5.556	18.981	1.059	715	1.600	309	0	22.664	1.058	763	69	1.910	20.753	5.326	1.492	298	1	115
OLABERRIA	501	22.576	1.923	214	804	307	0	25.823	1.525	909	31	2.465	23.399	6.040	1.480	258	1	172
ONATI	6.927	22.061	1.987	253	931	219	0	25.461	1.913	500	33	2.446	23.005	5.819	1.445	248	2	157
ORDEZA	5.162	21.585	1.538	425	1.298	219	0	25.972	1.444	897	61	2.330	22.652	5				

A1.4.1 TAULA PERTSONA A1.4.1 TAULA PERTSONA FISKOEN ERRENTAREN GAINKO ZERGAEN ATORPEN BATERATUAREN BATEZ BESTEKO ZENBATAKOIDAK UOALERRI ETA ESKUALDEEN ARABERA, 2010ko EN TALDA

CUADRO A1.4.1. IMPORTE MEDIO POR MUNICIPIOS Y POR COMARCAS DE LA DECLARACION CONSOLIDADA DEL IMPUESTO SOBRE LA RENTA DE LAS PERSONAS FISICAS. EJERCICIO 2011

UOALERRIA MUNICIPIO	65 URTEK GORAKO ADINA EDAD SUPERIOR A 65 AÑOS	OHKO ETXEBIZITZA ERRENTA ALQUILER VDA HABITUAL	OHKO ETXEBIZITZA ERRENTA COMPRA VDA HABITUAL	EZARPEN BIZITZA DOBLE IMPOSICION	SINDIKATUEN KUTENGATIK CUOTAS SINDICALES	JARDUERAK SUSTATZEA FOMENTO ACTIVIDADES	DOHANTZAK DONATIVOS	BESTE KENARI BATZUK OTRAS DEDUCCIONES	KENARIAK ERRENTA TOTAL DEDUCCIONES	KUOTA LIMITE CUOTA LIQUIDA	LAN IRABAZ ATXIKIP. RETENC. TRABAJO	KAP.HIGIARR ATXIKIP. RETENCIONES CAP.MOBIL.	KAP.HIGIEZ ATXIKIP. RETENCIONES CAP.IMOBIL.	LAN JARDUER ATXIKIP. RETENC.	INBERTSIO KOLEKTIB. ERAKUNDA ATXIKIP. RETENC. INST.	GAINONTZERO RESTO RETENCIONES Y PAGOS	ATXIKIP. ETA ORD. GUTZIRA TOTAL PAGOS Y RETENCIONES	KUOTA DIFER. CUOTA DIFERENCIAL
ABALTZISKETA	90	0	308	0	9	0	3	121	2.838	4.513	3.747	1.320	51	322	0	0	5.449	-936
ADUNA	67	12	371	0	7	0	6	4.470	18	3.021	3.771	1.363	61	270	0	0	4.054	-122
AINA	68	27	374	0	9	0	10	2.490	2.747	2.922	191	1	364	0	-23	3.515	-769	
AZARNAZABAL	56	44	307	0	11	0	4	2.27	2.957	3.095	137	60	255	0	0	3.548	-589	
ALBIZTUR	82	24	472	0	7	0	7	36	2.550	3.259	3.562	194	71	29	0	4.035	-176	
ALEGIA	101	54	312	0	8	0	8	4.486	2.884	3.910	275	64	198	0	0	3.548	-990	
ALKIZA	62	21	460	0	8	0	7	2.646	2.987	3.425	291	70	201	0	0	3.987	-999	
ALTZAGA	96	15	460	0	8	0	4	1.3	2.713	3.165	3.319	171	57	398	0	0	3.943	-777
ALZIO	81	36	227	0	9	1	4	2.341	3.249	3.874	184	17	237	0	0	4.092	-943	
AMEZKETA	116	16	227	0	8	0	8	477	2.423	3.194	3.174	357	57	293	0	0	3.945	-751
ANDOAIN	110	47	315	0	10	1	8	31	2.430	2.726	3.175	175	1	154	0	-5	3.393	-667
ANDETA	78	32	370	0	10	8	6	22	2.489	2.877	3.063	174	55	244	1	-3	3.534	-667
ANTZUOLA	104	14	374	2	10	21	37	2.427	3.558	4.175	16	135	2	1	4.088	-830		
ARAMA	98	3	318	0	9	0	1	19	2.415	4.255	3.758	369	74	196	10	0	4.407	-154
ARETXABALET	104	26	360	0	7	0	14	18	2.351	3.475	3.168	363	23	141	2	-57	3.641	-166
ARRASATE	130	32	303	0	9	1	10	29	2.369	3.289	3.104	361	31	153	2	-4	3.648	-359
ASTESU	72	28	264	0	7	0	8	29	2.447	2.973	3.029	120	110	386	4	0	3.628	-655
ASTIGARRAGA	60	74	527	0	8	3	10	14	2.587	3.220	3.517	154	64	283	20	-6	4.033	-813
ATAUN	129	11	413	0	13	0	13	42	2.572	3.435	3.840	299	27	192	1	-1	4.359	-924
AZKOTIA	120	30	341	1	11	8	8	2.523	3.154	3.324	345	68	189	5	0	3.944	-739	
AZPETA	105	35	302	2	9	2	11	28	2.441	3.467	3.543	337	87	262	6	-4	4.170	-713
BALARRAIN	62	0	534	0	5	0	25	50	2.669	3.166	3.263	338	0	244	0	0	3.845	-678
BEASAIN	114	42	354	0	11	2	10	41	2.489	4.083	3.959	503	77	209	3	-7	4.744	-662
BEZAMA	78	21	463	0	8	0	7	1	2.589	3.816	3.816	87	174	189	0	0	3.817	-622
BELAUNZA	93	7	259	0	7	0	8	31	2.313	3.816	2.642	487	360	50	6	-30	4.017	-201
BERASTEGI	86	14	320	0	8	3	7	40	2.448	3.127	3.510	175	28	223	1	-8	3.929	-801
BERGARA	136	28	297	1	11	0	12	28	2.386	3.620	3.697	309	53	186	0	-10	4.201	-681
BERROBI	116	5	412	0	8	0	8	16	2.626	2.741	3.214	181	21	117	1	0	3.581	-845
BIDEGOAN	72	19	384	0	7	0	6	18	2.588	2.476	3.060	108	3	180	3	-29	3.323	-848
DIEBA	112	36	308	0	8	2	9	29	2.397	3.399	3.490	248	63	239	5	-1	4.044	-645
DONOSTIA	129	105	290	7	7	2	25	2.428	2.748	4.427	618	147	398	17	0	5.441	-404	
EBAR	154	35	276	1	10	10	35	36	3.408	3.366	3.366	329	76	175	1	0	3.993	-597
ELDUAIN	109	8	399	0	12	0	32	2.525	3.312	3.643	160	17	334	0	0	4.155	-843	
ELGETA	99	17	438	1	11	0	6	24	2.409	3.378	3.401	348	54	244	3	0	4.051	-674
ELGOIBAR	118	28	285	1	8	0	8	489	3.381	3.653	3.653	276	67	167	0	0	4.099	-687
ERRENTERIA	124	52	296	0	10	1	6	28	2.438	2.260	2.544	131	3	159	3	-1	2.863	-603
ERREZIL	81	0	220	0	5	0	2	27	2.416	2.491	2.529	247	67	314	0	0	3.157	-667
ESKORITZA	106	24	316	1	7	3	8	41	2.340	3.178	2.344	387	43	111	1	-13	3.454	-716
ESKOUTIASO	107	7	375	0	8	0	15	16	2.456	3.963	3.636	288	123	347	0	0	4.343	-867
GABRIA	127	0	421	0	6	0	5	54	2.514	3.996	3.554	606	143	348	2	0	4.560	-665
GANTZUA	140	0	222	0	10	0	21	15	2.310	2.928	3.070	188	0	201	0	0	3.470	-642
GAZTELU	69	28	298	0	9	2	21	16	2.546	2.546	3.753	447	61	345	0	0	3.495	-862
GETARIA	105	63	311	1	8	9	14	28	2.405	3.244	3.134	288	75	298	3	-7	3.770	-626
HERNAN	108	57	291	0	9	1	10	27	2.434	2.852	2.996	191	59	202	3	0	3.448	-597
HERNALDE	65	12	298	0	7	0	5	18	2.344	2.997	3.044	173	59	280	16	1	3.950	-683
HONDARRIBIA	105	48	303	4	7	0	19	23	2.431	4.746	4.343	471	164	329	0	0	4.911	-155
IBARRA	105	38	258	0	10	0	11	32	2.397	2.984	3.098	294	43	171	2	-2	3.605	-621
IDIAZABAL	114	19	404	0	8	0	16	51	2.524	3.921	3.841	586	49	149	3	0	4.628	-707
IKAZTEGIA	97	20	290	0	9	0	9	35	2.398	3.363	3.472	238	195	148	20	-2	4.076	-714
IRUN	112	17	301	1	10	1	10	112	2.444	2.972	4.300	214	82	246	0	0	3.448	-616
IRURA	46	41	615	0	9	2	7	13	2.672	3.145	3.702	138	40	171	1	0	4.053	-907
ITSASONDO	130	21	384	0	10	5	10	31	2.542	2.946	3.198	302	30	202	0	0	3.731	-784
LANUAIL	65	22	324	0	8	0	5	5	2.572	2.828	3.133	216	78	259	12	0	3.658	-799
LASARTE-ORIA	126	63	305	0	9	1	7	26	2.428	2.676	2.949	165	37	163	2	-7	3.309	-635
LAZKAO	112	30	384	0	10	4	11	23	2.546	3.517	3.811	344	42	187	2	-4	4.382	-865
LEAURU	131	16	221	0	9	0	3	31	2.462	2.441	2.709	288	109	250	0	0	3.357	-916
LEGARU	156	22	321	0	14	8	10	47	2.526	3.011	3.396	245	28	189	0	0	3.722	-711
LEGORRETA	117	21	324	0	9	0	6	44	2.430	3.292	3.191	418	1	164	1	-20	3.770	-478
LEINTZ-GATZAGA	111	16	228	0	6	0	8	32	2.332	3.147	3.177	294	14	182	0	0	3.667	-620
LEIZO	78	38	270	0	9	0	6	24	2.395	2.363	2.603	121	34	191	2	-7	2.944	-681
LEZATZA	97	4	277	0	7	0	43	27	2.375	2.417	3.643	216	51	183	34	0	3.064	-647
MENDARO	97	23	485	0	9	2	4	19	2.551	3.170	3.675	144	30	134	0	0	3.984	-814
MUTLOA	126	0	566	9	9	2	2	18	2.799	3.491	3.372	317	32	467	0	0	4.188	-697
MUTRUKU	96	36	304	4	10	1	8	27	2.442	2.864	3.819	191	42	169	4	-1	3.225	-650
OHARTZUN	92	44	278	0	8	0	9	20	2.358	3.302	3.259	217	96	283	2	-2	3.853	-651
OLABERRIA	186	10	262	0	6	2	4	28	2.428	3.962	4.157	381	24	130	1	-3	4.690	-728
ONATI	122	25	350	1	7	0	13	34	2.403	3.651	3.480	403	29	173	4	-9	4.081	-430
ORITZA	128	63	345	1	10	0	24	24	2.515	3.640	3.909	316	54	172	0	0	4.263	-712
DRENDAN	99	41	375	0	12	0	25	25	2.620	3.054	3.257	96	0	282	0	0	3.658	-604
OREXA	65	13	279	0	14	0	1	230	2.784	2.807	2.828	690	0	22	0	0	3.540	-683
OROI	91	59	338	0	9	0	16	26	2.407	3.202	3.224	231	83	249	9	0	3.792	-691
ORMAZTEGI	102	38	363	0	9	0	9	19	2.427	3.865	3.911	742	46	130	1	-4	4.504	-638
PASAJA	131	59	270	0	9	0	9	28	2.432	2.203	2.477	126	28	149	3	0	2.783	-680
SEGURA	103	13	424	0	8	0	7	47	2.571	3.492	3.755	364	28	173	1	-9	4.313	-821
SOKALUIE	133	12	241	0	8	0	8	29	2.385	2.762	3.265	195	6	195	0	0	3.284	-826
TOLOSA	120	48	338	1	8	1	12	29	2.485	3.936	3.704	470	112	238	7	-8	4.524	-688
URNETA	72	35	361	3	9	1	7	24	2.473	2.879	3.188	165	54	229	3</			

A1.4.2 TAULA AITORPEN KOPURUAREN BANAKETA PERTZENTUALA UDALERRI ETA ESKUALDEEN ARABERA. 2011ko EKITALDIA
CUADRO A1.4.2. DISTRIBUCIÓN PORCENTUAL DEL NÚMERO DE DECLARACIONES POR MUNICIPIOS Y POR COMARCAS. EJERCICIO 2011

UDALERRIA MUNICIPIO	AIT.KOP. Nº DECL.	MODALITATEA			AITORPEN MOTA				AITORPEN MOTA ERRENTA ITURRIAREN ARABERA				KUOTA OSOAREN ESLEIPENA				
		MODALIDAD			TIPO DE DECLARACION				TIPO POR FUENTE DE RENTA				ASIGNACIÓN DE LA CUOTA ÍNTEGRA				
		Mekanizatutak Mecanizadas	Berretsiak Confirmadas	Telematikoko Telemáticas	Famili unit.kan No inc. UM	Bateratuak Conjuntas	Banakoak Individuales	Lana Trabajo	Jarduketak Actividad	Kapitala Capital	Mistoak Mixtas	Zehaztu gabe No consta	Eliza Iglesia	Beste gizarte xed. Otros fin.soc.	Biak Ambas		
ABALTZIKETA	154	22,7	42,2	35,1	38,3	22,7	39,0	75,3	15,6	8,4	0,6	18,8	17,5	51,3	12,3		
ADUNA	243	22,2	46,1	31,7	32,9	18,1	49,0	84,8	9,1	4,9	1,2	14,8	5,3	65,0	14,8		
AIA	1.022	20,5	41,3	38,3	40,8	20,5	38,7	78,6	14,8	6,1	0,6	16,6	16,1	54,2	13,0		
AIZARNAZABAL	415	23,6	48,0	28,4	37,1	25,5	37,3	84,6	10,1	4,6	0,7	12,5	18,6	55,9	13,0		
ALBIZTUR	184	22,8	41,8	35,3	32,1	19,6	48,4	81,0	10,3	8,7	0,0	19,0	15,8	52,7	12,5		
ALEGIA	895	25,9	58,2	15,9	41,9	24,4	33,7	81,7	9,1	8,2	1,1	7,6	17,9	60,7	13,9		
ALKIZA	190	27,4	40,5	32,1	40,0	21,6	38,4	84,2	8,4	7,4	0,0	17,9	11,6	61,6	8,9		
ALTZAGA	70	20,0	41,4	38,6	40,0	24,3	35,7	70,0	17,1	11,4	1,4	17,1	10,0	62,9	10,0		
ALTZO	211	20,9	52,1	27,0	37,4	21,3	41,2	84,8	10,0	4,7	0,5	11,8	12,3	70,1	5,7		
AMEZKETA	518	19,1	54,2	26,6	41,9	22,2	35,9	78,0	12,2	9,1	0,8	14,1	16,6	52,3	17,0		
ANDOAIN	8.060	24,8	58,4	16,7	37,6	24,7	37,7	86,4	6,7	6,1	0,9	7,6	13,0	66,7	12,7		
ANOETA	987	27,7	53,1	19,3	36,6	24,8	38,6	85,4	6,6	6,9	1,1	8,7	13,3	68,6	9,4		
ANTZUOLA	1.326	22,2	56,1	21,7	34,2	16,6	49,2	86,0	5,6	7,9	0,5	10,1	12,7	61,5	15,7		
ARAMA	108	13,9	47,2	38,9	36,1	19,4	44,4	80,6	11,1	7,4	0,9	23,1	14,8	53,7	8,3		
ARETXABAETA	4.213	23,8	56,0	20,2	35,4	13,8	50,8	89,6	5,0	5,0	0,4	7,0	15,0	65,7	12,3		
ARRASATE	13.095	22,6	58,9	18,4	38,0	18,1	43,9	88,2	5,1	6,2	0,5	6,8	13,2	67,7	12,3		
ASTEASU	780	24,5	45,3	30,3	36,8	19,4	43,8	78,5	13,5	7,1	1,0	14,6	13,8	59,2	12,3		
ASTIGARRAGA	2.764	30,7	42,1	27,2	36,9	19,8	43,2	85,3	9,4	4,6	0,7	9,0	12,3	64,4	14,3		
ATALUN	926	25,6	53,9	20,5	44,0	23,4	32,6	84,7	8,6	5,8	0,9	12,1	17,5	58,5	11,9		
AZKOITIA	6.083	27,4	52,0	20,6	37,6	24,3	38,1	84,6	6,4	8,1	0,8	5,4	20,6	53,4	20,6		
AZPEITIA	7.875	31,2	48,6	20,3	38,3	22,8	38,9	84,6	7,4	7,1	0,9	8,7	20,9	55,8	14,6		
BALIARRAIN	63	20,6	50,8	28,6	38,1	11,1	50,8	81,0	6,3	7,9	4,8	23,8	4,8	58,7	12,7		
BEASAIN	7.547	26,6	53,8	19,6	35,8	24,3	39,9	83,8	7,1	8,2	0,8	9,7	14,7	61,0	14,6		
BEIZAMA	75	26,7	34,7	38,7	49,7	38,7	32,0	78,7	16,0	5,3	0,0	21,3	10,7	56,0	12,0		
BELAUNTZA	162	17,9	50,0	32,1	43,2	14,8	42,0	76,5	14,2	8,6	0,6	14,2	19,8	55,6	10,5		
BERASTEGI	561	20,0	53,3	26,7	38,7	22,5	38,9	83,4	9,6	6,2	0,7	12,7	15,2	60,1	12,1		
BERGARA	8.702	25,4	55,3	19,3	37,1	18,2	44,7	86,6	6,1	6,4	0,9	5,8	12,9	66,4	14,8		
BERROBI	283	23,0	57,6	19,4	37,5	27,6	35,0	85,2	4,6	8,5	1,8	11,0	15,2	61,5	12,4		
BIDEGOIAN	256	28,9	44,5	26,6	40,6	21,9	37,5	85,5	9,0	3,5	2,0	13,7	18,8	55,1	12,5		
DEBA	2.927	25,9	47,1	27,0	37,2	22,2	40,6	84,3	8,3	6,6	0,9	8,6	17,1	60,1	14,1		
DONOSTIA	105.621	28,5	42,0	29,5	42,2	16,8	41,0	81,9	8,1	9,0	1,0	9,1	20,7	57,2	13,0		
EIBAR	15.436	25,0	54,2	20,8	38,4	21,6	40,0	85,2	6,3	7,5	1,0	7,0	17,5	61,8	13,7		
ELDUAIN	125	23,2	55,2	21,6	36,0	23,2	40,8	81,6	8,8	8,0	1,6	13,6	21,6	51,2	13,6		
ELGETA	659	27,6	49,9	22,5	41,7	16,7	41,6	86,2	7,9	4,7	1,2	7,4	10,9	68,9	12,7		
ELGOIBAR	6.347	25,8	50,9	23,3	38,0	24,3	37,6	86,0	6,2	7,0	0,7	6,9	17,6	59,3	16,2		
ERRENTERIA	21.436	29,5	54,6	15,9	38,2	24,5	37,3	86,4	7,2	5,4	1,0	5,8	12,5	69,6	12,1		
ERREZIL	272	27,9	40,4	31,6	45,6	28,3	26,1	78,7	16,2	4,4	0,7	18,8	12,1	52,9	16,2		
ESKORTATZA	2.506	23,7	57,3	19,0	37,7	17,2	45,0	88,7	5,3	5,4	0,6	6,6	12,2	66,5	14,7		
EZKIO-ITSASO	313	24,6	44,1	31,3	45,4	18,2	36,4	83,1	11,8	4,8	0,3	14,7	12,5	65,5	7,3		
GABIRIA	266	23,3	50,8	25,9	35,3	14,3	50,4	79,3	10,2	8,6	1,9	14,7	20,3	53,0	12,0		
GAINTZA	65	24,6	41,5	33,8	47,7	18,5	33,8	78,9	10,8	9,2	3,1	21,5	35,4	30,8	12,3		
GAZTELU	70	24,3	38,6	37,1	42,9	34,3	22,9	72,9	12,9	8,6	5,7	11,4	17,1	68,6	2,9		
GETARIA	1.467	24,9	40,6	34,6	40,1	20,9	39,1	80,0	11,5	7,3	1,2	12,3	14,7	58,3	14,7		
HERNANI	10.532	26,7	52,4	20,9	38,8	23,8	37,4	84,8	8,0	6,1	1,1	7,1	12,3	70,0	10,6		
HERNIALDE	191	33,0	46,6	20,4	38,7	16,8	44,5	78,0	12,6	8,9	0,5	3,1	13,1	71,2	12,6		
HONDARRIBIA	8.839	26,1	38,8	35,1	36,4	20,1	43,5	79,9	10,0	9,2	0,9	11,6	20,8	55,8	11,7		
IBARRA	2.315	24,4	56,8	18,8	38,8	23,8	37,4	85,0	7,8	6,0	1,2	7,4	14,6	65,9	12,1		
IDIAZABAL	1.296	29,9	54,2	15,9	39,0	20,1	40,9	85,6	5,2	8,7	0,5	8,2	16,7	58,4	16,7		
IKAZTEGIEA	243	26,3	51,0	22,6	34,6	23,9	41,6	83,5	7,4	8,6	0,4	12,8	14,4	63,8	9,1		
IRUN	31.844	27,0	46,6	26,3	38,0	23,5	38,5	83,3	8,5	7,1	1,1	9,4	17,2	61,3	12,1		
IRURA	912	32,0	48,9	19,1	33,4	18,2	48,4	88,6	6,4	4,5	0,5	7,9	12,1	65,2	14,8		
ITSASONDO	347	25,9	56,8	17,3	37,5	26,2	36,3	85,6	7,5	6,1	0,9	11,2	15,9	61,4	11,5		
LARRAUL	115	25,2	31,3	43,5	40,0	22,6	37,4	79,1	13,0	7,8	0,0	20,9	6,1	65,2	7,8		
LASARTE-ORIA	10.081	29,4	54,0	16,6	37,2	24,9	37,9	86,5	6,7	5,9	0,9	6,6	14,4	64,9	14,1		
LAZKAO	2.927	24,1	55,8	20,1	35,0	25,3	39,8	86,1	6,4	6,8	0,8	12,0	12,5	63,3	12,2		
LEABURU	208	20,7	49,0	30,3	41,8	24,0	34,1	76,0	9,6	12,5	1,9	16,8	13,5	60,6	9,1		
LEGAZPI	4.911	25,2	62,0	12,8	38,1	25,9	36,0	86,4	6,3	6,5	0,8	4,5	15,9	66,1	13,5		
LEGORRETA	825	24,1	56,5	19,4	41,7	21,2	37,1	85,2	6,9	6,7	1,2	10,5	15,6	58,8	15,0		
LEINTZ-GATZAGA	125	19,2	46,4	34,4	34,4	16,8	48,8	81,6	9,6	4,8	4,0	17,6	9,6	61,6	11,2		
LEZO	3.282	28,3	53,4	18,2	38,4	22,2	39,4	85,6	8,9	4,4	1,0	6,4	12,0	69,0	12,5		
LIZARTZA	385	19,5	51,2	29,4	46,0	23,6	30,4	83,1	8,3	7,5	1,0	19,5	12,5	57,4	10,6		
MENDARO	1.077	29,7	52,2	18,1	34,3	22,3	43,5	89,7	5,9	4,1	0,3	7,1	12,5	63,0	17,3		
MUTILOA	139	25,9	47,5	26,6	40,3	18,7	41,0	83,5	10,8	5,0	0,7	7,9	11,5	64,0	16,5		
MUTRIKU	2.728	27,2	50,8	22,0	37,2	20,4	42,4	86,9	7,6	4,7	0,7	8,3	18,8	59,5	13,4		
OIARTZUN	5.566	23,6	46,5	29,9	36,7	21,4	41,9	82,8	9,3	7,1	0,8	8,4	12,3	66,0	13,4		
OLABERRIA	501	19,8	57,9	22,4	36,3	26,9	36,7	84,4	4,4	10,8	0,4	14,6	16,6	54,9	14,0		
ONATI	6.927	24,4	56,6	19,1	38,5	13,4	48,2	87,7	5,2	6,7	0,4	4,9	17,5	61,2	16,4		
ORDIZIA	5.162	24,9	51,6	23,5	36,7	24,4	39,0	84,8	7,6	7,0	0,7	13,7	14,2	59,6	12,5		
ORENDAIN	89	28,1	34,8	37,1	38,2	16,9	44,9	79,8	11,2	9,0	0,0	22,5	12,4	52,8	12,4		
OREXA	60	13,3	50,0	36,7	36,7	26,7	46,7	88,3	5,0	6,7	0,0	28,3	10,0	56,7	5,0		
ORIO	2.928	24,4	48,1	27,5	35,7	20,0	44,3	83,7	8,8	6,5	1,0	7,8	17,2	58,5	16,5		
ORMAIZTEGI	783	21,8	60,2	18,0	39,3	20,9	39,7	83,5	5,6	9,7	1,1	9,5	16,7	61,6	12,3		
PASAIÁ	8.364	26,7	55,1	18,2	42,1	22,8	35,1	87,0	7,4	4,4	1,2	6,4	16,1	64,7	12,8		
SEGURA	788	25,9	54,4	19,7	36,8	20,9	42,3	85,2	6,6	7,4	0,9	9,9	14,3	59,9	15,9		
SORALUCE	2.150	23,6	58,2	18,2	39,8	23,8	36,4	87,8	5,3	5,8	1,1	5,7	19,7	60,3	14,3		
TOLOSA	10.299	29,6	46,3	24,1	40,7	18,8	40,5	82,6	7,5	8,9	1,0	10,4	15,7	62,8	11,1		
URNIETA	3.306	24,8	52,6	22,6	33,8	24,9	41,3	83,8	9,9	5,1	1,1	10,3	11,9	64,7	13,1		
URRETXU	3.744	21,2	55,7	23,1	33,7	23,6	42,7	86,1	7,1	6,2	0,7	9,2	15,6	62,6	12,6		
USURBIL	3.403	24,5	51,7	23,8	37,3	21,4	41,3	85,0	8,7	5,3	0,9	8,5	14,0	63,9	13,5		
VILLABONA	3.139	25,0	55,9	19,1	38,1	24,2	37,7	84,0	7,7	7,3	1,0	11,3	14,5	61,5	12,7		
ZALDIBIA	881	28,4	47,3	24,3	42,9	20,1	37,0	82,4	8,1								



2012. URTEAN TRAMITATUTAKO XEDAPEN TRIBUTARIOEN ZERREDA

RELACIÓN DE DISPOSICIONES FORALES TRIBUTARIAS TRAMITADAS DURANTE 2012

FORU ARAUAK

NORMAS FORALES

Maiatzaren 14ko 2/2012 FORU ARAUA, Hirilurren Balioaren Gehikuntzaren Gaineko Zergari Buruzko 16/1989 Foru Araua, uztailaren 5ekoa, aldatzekoa (2012-05-21eko GAO).

NORMA FORAL 2/2012, de 14 de mayo, de modificación de la Norma Foral 16/1989, de 5 de julio, reguladora del Impuesto sobre el incremento de Valor de los Terrenos de Naturaleza Urbana (BOG 21-05-2012).

Ekainaren 12ko 3/2012 FORU ARAUA, Gipuzkoako Lurralde Historikoko Zergen martxoaren 8ko 2/2005 Foru Araua aldatzeari buruzkoa (2012-06-18ko GAO).

NORMA FORAL 3/2012, de 12 de junio, de modificación de la Norma Foral 2/2005, de 8 de marzo, General Tributaria del Territorio Histórico de Gipuzkoa (BOG 18-06-2012).

Udal zergen esparruan zenbait aldaketa sartzen dituen uztailaren 4ko 4/2012 FORU ARAUA. (2012-07-14ko GAO)

NORMA FORAL 4/2012, de 4 de julio, por la que se introducen determinadas modificaciones en la tributación local. (BOG 14-07-2012).

Irailaren 28ko 5/2012 FORU ARAUA, Trakzio Mekanikoko Ibilgailuen Gaineko Zergaren uztailaren 5eko 14/1989 Foru Araua aldatzeari buruzkoa. (2012-10-04ko GAO)

NORMA FORAL 5/2012, de 28 de setiembre, sobre modificación de la Norma Foral 14/1989, de 5 de julio, del Impuesto Sobre Vehículos de Tracción Mecánica. Gipuzkoa (BOG 04-10-2012)

2012ko abenduaren 18ko 9/2012 FORU ARAUA, Ogasun eta Finantza Departamentuan Arrisku Bereziko Zergadunen Errolda sortzen duena (BOG 21/12/2012).

NORMA FORAL 9/2012, de 18 de diciembre, por la que se crea en el Departamento de Hacienda y Finanzas el Registro de Obligados Tributarios de Especial Riesgo (BOG 21/12/2012).

2012ko abenduaren 18ko 10/2012 FORU ARAUA, Aberastasunaren eta Fortuna Handien Gaineko Zergarena (2012/12/21eko GAO).

NORMA FORAL 10/2012, de 18 de diciembre, del Impuesto Sobre la Riqueza y las Grandes Fortunas (BOG 21/12/2012).

2012ko abenduaren 27ko 13/2012 FORU ARAUA, zerga alorreko zenbait aldaketa onartzen dituen (2012/12/28ko GAO).

NORMA FORAL 13/2012, de 27 de diciembre, por la que se aprueban determinadas modificaciones tributarias (BOG 28/12/2012).

FORU DEKRETUA-ARAUAK

DECRETOS FORALES-NORMA

1/2012 FORU DEKRETU-ARAUA, urtarrilaren 24koa, Zergadun Ez-egoiliarren Errentaren gaineko Zergan, Balio Erantsiaren

DECRETO FORAL-NORMA 1/2012, de 24 de enero, por el que se introducen modificaciones en el Impuesto sobre la



gaineko Zergan eta zerga berezietan aldaketak sartzen dituen (2012-01-31eko GAO).

2/2012 FORU DEKRETU-ARAU, maiatzaren 8koa, Balio Erantsiaren gaineko Zergan eta Tabako Laboreen gaineko Zerga Berezian aldaketak sartzen dituen (2012-05-14ko GAO).

3/2012 FORU DEKRETU-ARAU, uztailaren 27koa, Zergadun Ez-egoiliarren Errentaren gaineko Zerga, Balio Erantsiaren gaineko Zerga, zerga bereziak eta Jokoaren gaineko Zerga aldatzen dituen (2012-08-13ko GAO) (Akats zuzenketa, 2012-08-2ko GAO)

4/2012 FORU DEKRETU-ARAU, abuztuaren 28koa, Balio Erantsiaren gaineko Zerga eta Tabako Laboreen gaineko Zerga Berezia aldatzen dituen. (2012-08-31ko GAO)

Renta de no Residentes, en el Impuesto sobre el Valor Añadido y en los Impuestos Especiales (BOG 31-01-2012).

DECRETO FORAL-NORMA 2/2012, de 8 de mayo, por el que se introducen modificaciones en el Impuesto sobre el Valor Añadido y en el Impuesto Especial sobre las Labores del Tabaco (BOG 14-05-2012).

DECRETO FORAL-NORMA 3/2012, de 27 de julio, por el que se modifican el Impuesto sobre la Renta de no Residentes, el Impuesto sobre el Valor Añadido, los Impuestos Especiales y el Tributo sobre el Juego (BOG 13-08-2012). (Corrección de errores BOG 20-08-2012)

DECRETO FORAL-NORMA 4/2012, de 28 de agosto, por el que se modifican el Impuesto sobre el Valor Añadido y el Impuesto Especial sobre las Labores del Tabaco (BOG 31-08-2012).

FORU DEKRETAUAK

2/2012 FORU DEKRETUA urtarrilaren 24koa, Pertsona Fisikoen Errentaren gaineko Zergan eta Sozietateen gaineko Zergan atxikipenen eta konturako sarreraren zenbait tasa 2012. eta 2013. urteetarako aldatzen dituen (2012-01-31eko GAO).

4/2012 FORU DEKRETUA otsailaren 21koa, Pertsona Fisikoen Errentaren gaineko Zergan eta Sozietateen gaineko Zergan zenbait atxikipen eta konturako sarrera aldatzen dituen (2012-02-27ko GAO).

Maiatzaren 15eko 24/2012 FORU DEKRETUA, Gipuzkoako Lurralde Historikoko Zerga-bilketa Erregelamendua aldatzen duena (2012-05-24ko GAO).

35/2012 FORU DEKRETUA, abuztuaren 28koa, Pertsona Fisikoen Errentaren gaineko Zergaren Erregelamendua aldatzen duena. (2012-08-31eko GAO)

DECRETOS FORALES

DECRETO FORAL 2/2012, de 24 de enero, por el que se modifican para los años 2012 y 2013 determinados tipos de retención e ingreso a cuenta en el Impuesto sobre la Renta de las Personas Físicas e Impuesto sobre Sociedades (BOG 31-01-2012).

DECRETO FORAL 4/2012, de 21 de febrero, por el que se modifican determinadas retenciones e ingresos a cuenta en el Impuesto sobre la Renta de las Personas Físicas y en el Impuesto sobre Sociedades (BOG 27-02-2012).

DECRETO FORAL 24/2012, de 15 de mayo, por el que se modifica el Reglamento de Recaudación del Territorio Histórico de Gipuzkoa (BOG 24-05-2012).

DECRETO FORAL 35/2012, de 28 de agosto, por el que se modifica el Reglamento del Impuesto sobre la Renta de las Personas Físicas. (BOG 31-08-2012).



36/2012 FORU DEKRETUA, abuztuaren 28koa, Pertsona Fisikoen Errentaren gaineko Zergaren Erregelamendua aldatzen duena jarduera profesionalek etekinen gaineko atxikipenen arloan. (2012-08-31ko GAO)

41/2012 FORU DEKRETUA, irailaren 25ekoa, interes orokorreko xedeen esparruan lehentasunezko mezenasgo jarduerak ezartzen dituena 2012. urterako. (2012-10-01eko GAO)

42/2012 FORU DEKRETUA, urriaren 22koa, Oinordetzen eta Dohaintzen gaineko Zergaren Erregelamendua onartzen duena (2012-11-02ko GAO). (Akats zuzenketa 2012-11-16ko GAO)

47/2012 FORU DEKRETUA, abenduaren 18koa, Gipuzkoako Aldizkari Ofizialaren tasak eguneratzekoa (2012/12/24ko GAO).

48/2012 FORU DEKRETUA, abenduaren 28koa, aldatzen duena Pertsona Fisikoen Errentaren gaineko Zergaren Erregelamendua, eta onartzen dituena ondare irabazi eta galerak zerga horretan kalkulatzeko 2013an aplikatu behar diren eguneratze koefizienteak (2012/12/31ko GAO).

49/2012 FORU DEKRETUA, abenduaren 28koa, aldatzen duena 1999ko abenduaren 21eko 117/1999 Foru Dekretua, pertsona eta entitate jakin batzuek Zerga Administrazioari informazioa emateko betebeharrari buruzko xedapen batzuk garatzekoa (2012/12/31ko GAO).

50/2012 FORU DEKRETUA, abenduaren 28koa, zenbait aldaketa sartzen dituena Sozietateen gaineko Zergaren Erregelamendua onartzen duen 1997ko ekainaren 10eko 45/1997 Foru Dekretuan (2012/12/31ko GAO).

DECRETO FORAL 36/2012, de 28 de agosto, por el que se modifica el Reglamento del Impuesto sobre la Renta de las Personas Físicas en materia de retenciones sobre rendimientos de actividades profesionales. (BOG 31-08-2012).

DECRETO FORAL 41/2012, de 25 de setiembre, por el que se declaran las actividades prioritarias de mecenazgo para el año 2012 en el ámbito de los fines de interés general.. (BOG 01-10-2012).

DECRETO FORAL 42/2012, de 22 de octubre, por el que se aprueba el Reglamento del Impuesto sobre Sucesiones y Donaciones (BOG 02-11-2012) (Corrección de errores BOG 16-11-2012)

DECRETO FORAL 47/2012, de 18 de diciembre, sobre actualización de las tasas del BOLETIN OFICIAL de Gipuzkoa (BOG 24/12/2012).

DECRETO FORAL 48/2012, de 28 de diciembre, por el que se modifica el Reglamento del Impuesto sobre la Renta de las Personas Físicas y se aprueban los coeficientes de actualización aplicables en el ejercicio 2013 para la determinación de las ganancias y pérdidas patrimoniales en el citado impuesto (BOG 31/12/2012).

DECRETO FORAL 49/2012, de 28 de diciembre, por el que se modifica el Decreto Foral 117/1999, de 21 de diciembre, por el que se desarrollan diversas disposiciones que establecen obligaciones de suministro de información a la Administración tributaria en relación con determinadas personas y entidades (BOG 31/12/2012).

DECRETO FORAL 50/2012, de 28 de diciembre, por el que se introducen determinadas modificaciones en el Decreto Foral 45/1997, de 10 de junio, por el que se aprueba el Reglamento del Impuesto sobre Sociedades (BOG 31/12/2012).



51/2012 FORU DEKRETUA, abenduaren 28koa, Gipuzkoako Lurralde Historikoaren Kontabilitate Publikoko Foru Plan Orokorra onartzen duena (2013/01/02ko GAO).

DECRETO FORAL 51/2012, de 28 de diciembre, por el que se aprueba el Plan General de Contabilidad Pública Foral del Territorio Histórico de Gipuzkoa (BOG 02/01/2013).

FORU AGINDUAK

Urtarrilaren 2(e)ko 1/2012 FORU AGINDUA, hirugarren pertsonekin egindako eragiketen urteko aitortenaren 347 eredia onartu, horren aurkezpen moduak ezarri eta Erregistro liburuetan jasotako eragiketen aitorten informatiboa aurkezteko 340 eredia onartzen duen urtarrilaren 27ko 60/2009 Foru Agindua aldatzen dituen (2012-01-1eko GAO; akats zuzenketa 2012-01-19ko GAO).

Urtarrilaren 12ko 19/2012 FORU AGINDUA, Ondare Eskualdaketen eta Egintza Juridiko Dokumentatuen gaineko Zerga Oinordetza eta Dohaintzen gaineko Zerga eta Zenbait Garraibidieren gaineko Zerga Berezia kudeatzean aplikagarri diren ibilgailu eta itsasontzien batez besteko salmenta prezioak onartzen dituen (2012- 1-18ko GAO; akats zuzenketa 2012-02-29 eta 2012-02-29ko GAO).

29/2012 FORU AGINDUA, urtarrilaren 18koa, zeinaren bidez eguneratzen baitira Gipuzkoako Lurralde Historikoko zerga araudia Zerga Bereziei buruzko abenduaren 28ko 38/1992 Legea egokitzen duen martxoaren 3ko 20/1998 Foru Dekretuak jasotzen duen nomenklatura konbinatuko kodeen erreferentziak (2012-01-23ko GAO).

228/2012 FORU AGINDUA, martxoaren 16koa, Pertsona Fisikoen Errentaren gaineko Zergaren eta Ondarearen gaineko Zergaren 2011ko autoliquidazioak aurkezteko ereduak, modalitateak eta moduak onartu eta aurkezpen epea eta tokiak arautzen dituen (2012-03-27ko GAO).

ORDENES FORALES

ORDEN FORAL 1/2012, de 2 de enero, por la que se aprueba el modelo 347 de declaración anual de operaciones con terceras personas y sus formas de presentación, y por la que se modifica la Orden Foral 60/2009, de 27 de enero, por la que se aprueba el modelo 340 de declaración informativa sobre las operaciones incluidas en los libros registros (BOG 11-01-2012; corrección de errores BOG 19-01-2012).

ORDEN FORAL 19/2012, de 12 de enero, por la que se aprueban los precios medios de venta de vehículos y embarcaciones aplicables en la gestión del Impuesto sobre Transmisiones Patrimoniales y Actos Jurídicos Documentados, Impuesto sobre Sucesiones y Donaciones e Impuesto Especial sobre Determinados Medios de Transporte (BOG 18-01-2012; correcciones de errores BOG de 28-02-2012 y 29-02-2012).

ORDEN FORAL 29/2012, de 18 de enero, por la que se actualizan referencias de códigos de la nomenclatura combinada contenidas en el Decreto Foral 20/1998, de 3 de marzo, por el que se adapta la normativa tributaria del Territorio Histórico de Gipuzkoa a lo dispuesto en la Ley 38/1992, de 28 de diciembre, de Impuestos Especiales (BOG 23-01-2012).

ORDEN FORAL 228/2012, de 16 de marzo, por la que se aprueban los modelos, modalidades y formas de presentación de las autoliquidaciones del Impuesto sobre la Renta de las Personas Físicas y del Impuesto sobre el Patrimonio correspondientes al periodo impositivo 2011, regulándose el plazo y los lugares de presentación (BOG 27-03-2012).



287/2012 FORU AGINDUA, apirilaren 2koa, zergapekoen erroldan alta hartzeko, eta helbidea, datu pertsonalak eta harremanetarakoak aldatzeko 030 aitorten eredu onartzen duena (2012-04-10eko GAO).

442/2012 FORU AGINDUA, maiatzaren 25ekoa, zeinaren bitartez onartzen baitira, 2011an hasitako zergaldietarako, Sozietateen gaineko Zerga eta Ez-egoiliarren Errentaren gaineko Zerga (establezimendu iraunkorrena eta errentak esleitzen dituzten entitateena - atzerrian eratuak izanik Gipuzkoan dihardutenena-) autolikidatzeko erabili beharreko 200, 220, 20G eta 22G ereduak, eta horiek aurkeztu eta ordaintzeko modua, epea eta tokia (2012-06-12ko GAO).

480/2012 FORU AGINDUA, ekainaren 6koa Gordailu entitateetan irekita dauden kontuetako dirua bide telematiko zahartzeko prozedura ezartzen duen abenduaren 18ko 1116/2008 Foru Agindua aldatzen duena (2012-06-14ko GAO).

821/2012 FORU AGINDUA, abuztuaren 28koa, Balio Erantsiaren gaineko Zergaren aitorten ez-aldizkakoak aurkezteko 308 eta 309 ereduak onartzen dituen ekainaren 4ko 498/2010 Foru agindua aldatzekoa (2012-08-31ko GAO).

822/2012 FORU AGINDUA, abuztuaren 28koa, Balio Erantsiaren gaineko Zergaren 322 eta 353 ereduak onartzen dituena. (2012-08-31ko GAO)

844/2012 FORU AGINDUA, irailaren 6koa, Balio Erantsiaren gaineko Zerga aitortzeko 300, 310, 320, 330 eta 370 ereduak aldatzen dituena (2012-09-10ko GAO)

856/2012 FORU AGINDUA, irailaren 14koa, enpresariak, profesionalak eta beste zergapeko batzuek zerga ondorioetarako aurkeztu behar duten zentsu aitorten 036 eredu berria onartzen

ORDEN FORAL 287/2012, de 2 de abril, por la que se aprueba el modelo 030 de declaración de alta en el censo de obligados tributarios y de modificación del domicilio, de datos personales y de contacto (BOG 10-04-2010).

ORDEN FORAL 442/2012, de 25 de mayo, por la que se aprueban los modelos 200, 220, 20G y 22G de presentación de las autoliquidaciones del Impuesto sobre Sociedades y del Impuesto sobre la Renta de no Residentes correspondiente a establecimientos permanentes y a entidades en régimen de atribución de rentas constituidas en el extranjero con presencia en el Territorio Histórico de Gipuzkoa, para los periodos impositivos iniciados en 2011, así como la forma, lugar y plazo de presentación e ingreso (BOG 12-06-2012).

ORDEN FORAL 480/2012, de 6 de junio, por la que se modifica la Orden Foral 1.116/2008, de 18 de diciembre que establece el procedimiento para efectuar por medios telemáticos el embargo de dinero en cuentas abiertas en entidades de depósito (BOG 14-06-2012).

ORDEN FORAL 821/2012, de 28 agosto, por la que se modifica la Orden Foral 498/2010, de 4 de junio, por la que se aprueban los modelos 308 y 309 de declaración no periódica del Impuesto sobre el Valor Añadido. (BOG 31-08-2012)

ORDEN FORAL 822/2012, de 28 de agosto, por la que se aprueban los modelos 322 y 353 del Impuesto sobre el Valor Añadido (BOG 31-08-2012),

ORDEN FORAL 844/2012, de 6 de setiembre, por la que se aprueban los modelos 300, 310, 320, 330 y 370 de declaración del Impuesto sobre el Valor Añadido. (BOG 10-09-2012).

ORDEN FORAL 856/2012, de 14 de setiembre, por la que se aprueba el nuevo modelo 036 de declaración censal que han de presentar a efectos fiscales los empresarios, los profesionales



duena. (2012-09-21eko GAO)

1.019/2012 FORU AGINDUA, azaroaren 15ekoa, Jarduera Ekonomikoen gaineko Zergaren 840 eredu berria onartzen duena (2012-11-20ko GAO)

1020/2012 FORU AGINDUA, azaroaren 15ekoa, Jarduera Ekonomikoen gaineko Zergan negoziozifraren zenbateko garbia jakinarazteko erabili behar den 842 eredua onartzen duena (2012/12/24ko GAO).

1.159/2012 FORU AGINDUA, abenduaren 19koa, taldeen bateratze fiskaleko araubideko alta eta haien osaeraren aldaketa jakinarazteko 228 eredua onartzen duena (2012/12/26ko GAO).

1164/2012 FORU AGINDUA, abenduaren 21(e)koa, Balio Erantsiaren gaineko Zergaren urteko aitorten laburtzailea aurkezteko 390, 391, 392, 393 eredu berriak eta 390, 392 eta 393 ereduen eranskin komuna onartu eta horiek aurkezteko moduak, tokiak eta epea ezartzen dituena (2013/112/28ko GAO).

1175/2012 FORU AGINDUA, abenduaren 28koa, 198 eredua aldatu eta honako ereduak onartzen dituena, aurkezpen moduak barne: Alde batetik, 193 eredua, kapital higigarriaren zenbait etekinen eta zenbait errentaren gaineko atxikipenen eta konturako sarreraren urteko laburpenari dagokiona, eta bestetik, 194 eredua, besteren kapitalak hartu eta erabiltzea adierazten duten aktiboekin eragiketarako egiteagatik lortutako errenten eta kapital higigarriaren etekinen gaineko atxikipenak eta konturako sarrerak eta kooperatibei egindako ekarpenen itzulketak eta eskualdaketak aitortzeko urteko laburpen informatiboari dagokiona (2012/12/31ko GAO).

y otros obligados tributarios. (BOG 21-09-2012).

ORDEN FORAL 1.019/2012, de 15 de noviembre, por la que se aprueba el nuevo modelo 840 del Impuesto sobre Actividades Económicas.(BOG 20-11-2012)

ORDEN FORAL 1020/2012, de 15 de noviembre, por la que se aprueba el modelo 842 del Impuesto sobre Actividades Económicas de comunicación del importe neto de la cifra de negocios (BOG 24/12/2012).

ORDEN FORAL 1.159/2012, de 19 de diciembre, por la que se aprueba el modelo 228, de comunicación de alta de los grupos en el régimen de consolidación fiscal, así como de la variación de su composición (BOG 26/12/2012).

ORDEN FORAL 1164/2012, de 21 de diciembre, por la que se aprueban los nuevos modelos 390, 391, 392 393, y el anexo común a los modelos 390, 392 y 393 de declaración resumen anual del Impuesto sobre el Valor Añadido y sus formas, lugares y plazo de presentación (BOG 28/12/2012).

ORDEN FORAL 1175/2012, de 28 de diciembre, por la que se aprueban los modelos 193, resumen anual de retenciones e ingresos a cuenta sobre determinados rendimientos de capital mobiliario y rentas, y 194, resumen informativo anual de retenciones e ingresos a cuenta sobre rendimientos del capital mobiliario y rentas derivados de operaciones con activos representativos de la captación y utilización de capitales ajenos y de reembolsos y transmisiones de aportaciones sociales a cooperativas, sus formas de presentación, y se modifica el modelo 198 (BOG 31/12/2012).