

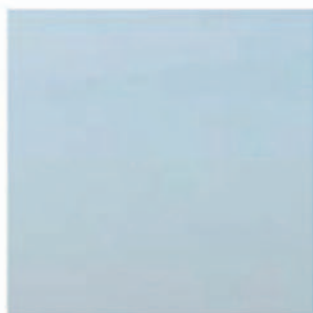

2013 URTEKO TXOSTENA INFORME ANUAL

Gipuzkoako Foru Ogasuna • Hacienda Foral de Gipuzkoa

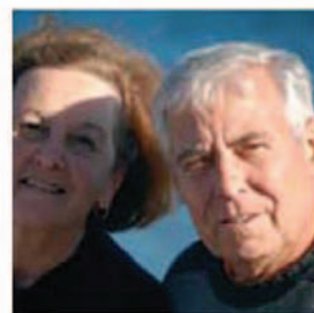
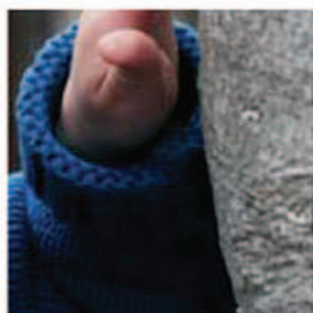
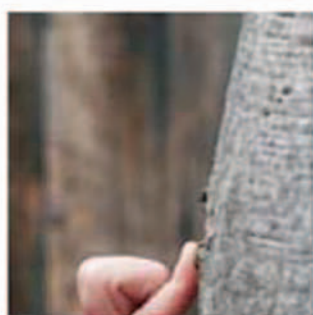
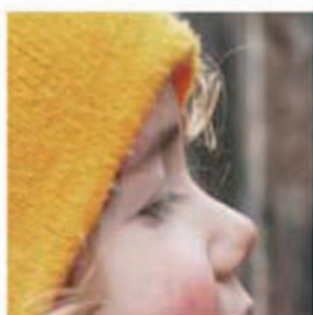

Gipuzkoako Foru Aldundia
Ogasun eta Finantza Departamentua
Departamento de Hacienda y Finanzas

URTEKO TXOSTENA

GIPUZKOAKO FORU OGASUNA

2013

INFORME ANUAL

HACIENDA FORAL DE GIPUZKOA



AURKIBIDE LABURTUA / ÍNDICE RESUMEN

Aurkezpena / Presentación
Sarrera / Introducción

LEHENENGO ZATIA: ZERGEN AZTERKETA / PRIMERA PARTE: ANÁLISIS DE IMPUESTOS

1. PFEZ / IRPF

- Testua / Texto
- Estatistika eranskina / Anexo estadístico

2. Ondarearen gaineko Zerga / Impuesto sobre el Patrimonio

- Testua / Texto
- Estatistika eranskina / Anexo estadístico

3. Sozietateen gaineko Zerga / Impuesto sobre Sociedades

- Testua / Texto
- Estatistika eranskina / Anexo estadístico

4. Sozietateen zerga pizgarriak / Incentivos Fiscales de Sociedades

- Testua / Texto
- Estatistika eranskina / Anexo estadístico

5. BEZ / IVA

- Testua / Texto
- Estatistika eranskina / Anexo estadístico

BIGARREN ZATIA: ZERGA ETA FINANTZA JARDUERA / SEGUNDA PARTE: ACTIVIDAD FINANCIERA Y TRIBUTARIA

6. Ogasuneko organoen kudeaketa / Gestión de Órganos de Hacienda

- Testua / Texto
- Estatistika eranskina / Anexo estadístico

7. Zerga itunduen bilketa / Recaudación de tributos concertados

- Testua / Texto
- Estatistika eranskina / Anexo estadístico

8. Aldundiaren jarduera ekonomiko-finantzarioa / Actividad económico-financiera foral

- Testua / Texto
- Estatistika eranskina / Anexo estadístico

ERANSKINAK / APÉNDICES

A.1. Udalen estatistikak / Estadísticas municipales

A.2. Arauzko xedapenak / Disposiciones normativas



AURKEZPENA

Datozen orrialdeotan "Gipuzkoako Foru Ogasunaren Urteko Txostena" aurkezten dizuegu, 2013ko ekitaldiari dagokiona. Beste urteetan bezala, zergadunei, gizarte eragileei eta, oro har, gaian interesatuta dauden guztiei Ogasuneko eta Finantzetako Departamentuak zerga eta finantza arloan egin duen jardunaren berri laburbilduta ematea du helburu. Txosten honen argitalpenarekin, legegintzaldiaren ildo nagusietako bat gauzatzen da: Departamentuaren informazio gardentasuna.

Departamentuaren eginkizunik behinena da herritarrek egiten dituzten kontribuzioak modu arduratsuan biltzea herri zerbitzuak finantzatzea posible izan dadin, lurraldeko ekonomia eraginkoragoa izan dadin, lurraldeko ekonomia eraginkoragoa izan dadin eta aberastasuna birbanatuz, herri finantzen kudeaketa eraginkor eta garbia dela medio.

Txosten honetan aztertzen diren zenbait zergen datuak 2012. ekitaldi fiskalari dagozkio, nahiz eta 2013. urtean aurkeztu; esaterako Errenta Zerga, Ondarearen gaineko Zerga eta Sozietateen Zerga. Hain zuzen ere, PFEZren kasuan lehen aldiz islatzen dira 2011. urte bukaeran ekitatea berreskuratzeko sartu ziren aldaketak, besteak beste, oinarri ezargarri orokorraren progresibitatearen handitzea, aurrezpeneko errenten zergapetzearen areagotzea edo BGAEen murrizpenen mugak gutxitzea. Nolanahi ere, aldaketa horien emaitzak arinduta geratu dira, krisi ekonomiko orokorra dela eta. Jarduera ekonomikoa eta enplegua gogor jaitsi ziren, eta horrek zergen oinarri ezargarrien beherakada ekarri zuen. Ondorioz, zerga-bilketan eragina izan zuten, eta hori argi eta garbi ikusten da txosten honen datuetan.

Eskaintako informazioaren egiturak homogeneotasuna gordetzen duenez aurreko ekitaldietan erabilitakoarekin, errazago gertatzen da magnitude nagusien denborazko segidak prestatzea. Gainera, txostenak zehatz-mehatz aztertzen ditu datuak, eta horien analisirako kontuan hartzekoak diren aldagaiak ere jorratzen ditu.

Argitalpen honen azken helburua da departamentuak finantza eta zerga alorrean egin duen jarduna gehiago ezagutaraztea. Komunikazio eta informazioaren teknologia berrien erabilerak duen garrantziaz jabeturik, eta aurreko urteetan bezala txostena interneteko bere web gunean jartzeaz gain, Estatistika Ataria izeneko atalean txostenaren agertzen diren datu guztiak ipini ditu modu elkarreragilean, erosoan eta azkarrean kontsultatu eta deskargatu ahal izateko. Bestalde, datu-banku bat ere sortu da, eta bertan, 1995. urteik aurrerako serie historiakoak kontsultatzeko eta deskargatzeko aukera izango da.

PRESENTACIÓN

El "Informe Anual de la Hacienda Foral de Gipuzkoa" del ejercicio 2013, que presentamos a continuación, tiene como objetivo poner a disposición de las personas contribuyentes, de los agentes sociales y, en general, de cualquier persona interesada en la materia, un resumen de las actuaciones tributarias y financieras desarrolladas por el Departamento de Hacienda y Finanzas. Con la publicación de este informe se plasma una de las principales líneas de actuación de la legislatura: la transparencia informativa del Departamento.

La principal misión del Departamento es realizar una recaudación responsable de las contribuciones ciudadanas para financiar los servicios públicos, favoreciendo el crecimiento de la economía territorial y la redistribución de la riqueza, con una eficiente y saneada gestión de las finanzas públicas.

Algunos de los datos analizados en este informe corresponden al ejercicio fiscal 2012, a pesar de ser declaraciones presentadas en 2013, como es el caso del IRPF, el Impuesto sobre el Patrimonio y del Impuesto sobre Sociedades. Precisamente en el caso del IRPF se reflejan por primera vez los cambios introducidos a finales del 2011 tendientes a recuperar la equidad, tales como el incremento de la progresividad en la base liquidable general, elevar la tributación de las rentas del ahorro o reducir los límites en las reducciones por EPSVs. En cualquier caso, los resultados de dichas modificaciones se han visto atenuados por la crisis económica generalizada. Tanto la actividad económica como el empleo sufrieron fuertes caídas, por lo que las bases imponibles de los impuestos también descendieron, provocando efectos en la recaudación tributaria, tal y como puede observarse en muchos de los datos de este informe.

La estructura de la información ofrecida es homogénea con la de ejercicios precedentes, con lo que se facilita la elaboración de series temporales de las principales magnitudes. Además, contiene un pormenorizado análisis de los datos que se proporcionan, analizando diferentes variables a tener en cuenta a la hora de abordar su estudio.

El objetivo último de esta publicación es facilitar y fomentar el conocimiento de la actividad desarrollada por el Departamento en sus funciones financieras y tributarias. Conscientes de la importancia de la aplicación de las nuevas tecnologías de la comunicación y la información, además de ofrecer este Informe, al igual que en años anteriores, en la página web del Departamento, se ha puesto en marcha el Portal de Estadísticas, donde se pueden consultar y descargar todos los datos que aparecen en el informe de una manera interactiva, sencilla y rápida. También se ha creado una base de datos, donde se pueden consultar y descargar series históricas desde 1995.

Helena Franco Ibarzabal
Ogasuneko eta Finantzetako Foru Diputatuak • Diputada Foral de Hacienda y Finanzas



1. PERTSONA FISIKOEN ERRENTAREN GAINEKO ZERGA. 2012KO EKITALDIA

1.1. SARRERA

Aurkeztutako aitorpenei dagokienez, 2012an modalitate guztiek beherantz egin dute, batez ere mekanizatuenak (-%3,7).

Lanaren errentak jarraitzen du **errenta iturri nagusia** izaten (%83,5). Bigarren lekuan, kapital higigarriaren etekinak kokatu dira (%6,3%). Hirugarren lekuan enpresa jarduerak datoz (%5,6), zeintzuk 2008 ekitaldiaz gerotik etengabeko galera eduki duten.

Oinarri ezargarriaren murrizpenen artean honako hauek nabarmentzen dira: batetik, pentsio planenak, BGAEenak eta urteko mantenuarenak, eta, bestetik, batera aitortzeagatik egindakoak.

2012an kenkariaren beherakada handia eman da: 400 euroko kenkaria indarrean egoteko epea (2010 eta 2011) bukatuta eta baita langabetu eta pentsiodunen kenkariarena ere (indarrean 2011n), desagertu egiten dira 2012an. Ohiko etxebizitzako kenkariaren jaitziera ere eman da. Ondorioz, **kenkariaren gutzitza** behera egin du, -%9,4, hain zuzen.

Atxikipen nagusia lanarena da (kopuru osoaren %83,5), iazko aldean txikitu egin bada ere (-%3,5, 48,8 milioi euro gutxiago). Kapital higigarriaren atxikipenak garrantzi aldetik bigarrenak dira, eta hauek ere behera egin dute ekitaldian (-4,6 milioi euro gutxiago, -%3,4). Jarduera ekonomikoengatik eginiko atxikipenak eta konturako sarrerak aurreko urtearekin konparatuta ere jaitsi egin dira (-%1,4, hau da, 1,4 milioi euro gutxiago). Zergaren oinarri ezargarriaren igoerari edo jaitzierari lotuak daude atxikipen hauen aldaketak. Atxikipenak %3,1 murriztu dira gutzira.

Itzultzeko aitortzen kopuruak nahiz guztira

1. IMPUESTO SOBRE LA RENTA DE LAS PERSONAS FÍSICAS. EJERCICIO 2012

1.1 INTRODUCCIÓN

En cuanto a las **declaraciones presentadas**, en 2012 todas las modalidades descendieron, sobre todo las mecanizadas (-3,7%).

La **principal fuente de renta** sigue siendo la del trabajo (83,5%). En segundo lugar, se han colocado los rendimientos de capital mobiliario (6,3%). En tercer lugar, se sitúan las actividades empresariales (5,6%), las cuales registran caídas sucesivas desde 2008.

Entre las **reducciones de la base imponible** destacan, por una parte, las de planes de pensiones, EPSVs y anualidades y, por otra, las que se aplican por haber hecho la declaración conjunta.

En 2012 se da un fuerte descenso de las deducciones: finalizado el periodo de vigencia del incentivo de 400 euros (2010 y 2011) junto con la deducción por desempleados y pensionistas (vigente para 2011), desaparecen en 2012. También sigue bajando la deducción en vivienda habitual, con lo que el total de **las deducciones** se reduce en un 9,4%, concretamente.

La **principal retención** es la del trabajo (83,5% del total), aunque ha disminuido respecto a 2011 (-3,5%, 48,8 millones de euros menos). Las retenciones de capital mobiliario son las segundas en importancia y éstas, también, experimentan una fuerte caída (4,6 millones de euros menos, un -3,4%). Las retenciones y pagos fraccionados por actividades profesionales disminuyen también respecto del ejercicio anterior (-1,4% que suponen 1,4 millones de euros menos). Estas modificaciones guardan consonancia con el incremento o disminución experimentado en la base imponible del impuesto por esas rentas objeto de retención. El total de retenciones ha disminuido un 3,1%.

Tanto el **número de declaraciones a**



guztira itzultitako zenbatekoak behera egin dute, eta batez besteko itzulketa, aurreko ekitaldiarekin alderatuz, arinki hazi da. Bestalde, **ordaintzeko aitortpenen kopurua** igo egin da, baita horien zenbatekoa ere. Ondorioz, aitortpen bakoitzeko ordaindu beharreko batez bestekoa hazi egin da.

6.000 eta 27.600 euro bitarteko oinarri likidagarria duten aitortpenak dira ugarienak. Alabaina, oinarri likidagarririk handiena 13.200 eta 34.800 euro bitarteko aitortpenetan ageri da, eta kuota likidoa 20.400 eta 37.200 euro bitarteko oinarri likidagarria duten aitortpenetan.

Karga tasa nominala %25,8koa izan da (2011koa baina dezima bat txikiagoa) eta **karga tasa efektiboa**, berriz, %16,8koa (2011ko tasa 3 dezima handiagoa).

Aitortpenak errenta iturri nagusiaren arabera sailkatzen baditugu, ikus dezakegu ugarienak lan errentarenak direla (%83,7), eta atzetik kapitalekoak datozela. Hori dela-eta, batez besteko orokorra, bai oinarri likidagarriarena, bai kuota (osoa zein likidoarena) eta bai karga tasarena, parekatuak dator lanaren batez bestekoarekin.

Jarduera ekonomikoen taldeko aitortpenetan, zerbitzuen sektoreak metatu du aitortpen kopururik handiena (%54,1). Ondoren, profesionalen eta artisten sektorea (%22,7) eta eraikuntzarena datoz (%15,3).

Lehen sektoreak jarduera nagusiaren batez besteko etekinik txikiena aitortu du: 9.325 euro. Profesionalek eta artistek, ordea, batez bestekorik handiena aitortu dute: 21.553 euro.

Aitortutako batez besteko etekinik handiena Farmaziaren jarduera adarrak bereganatu du: 58.754 euro. Aldiz, aitortutako batez besteko etekinik txikiena apaintetarako areto eta institutuei dagokie 5.094 euroekin.

devolver como la cantidad total devuelta han disminuido respecto al ejercicio anterior, produciéndose un ligero aumento de la devolución media. Por su parte, el **número de las declaraciones a ingresar** ha crecido, y también su importe, arrojando una media a ingresar por cada declaración superior.

El grupo más numeroso de declaraciones lo constituyen las que tienen una base liquidable entre 6.000 y 27.600 euros. Sin embargo, la mayor cuantía de base liquidable se acumula en las declaraciones de entre 13.200 y 34.800 euros, y la cuota líquida en las declaraciones de entre 20.400 y 37.200 euros de base liquidable.

El tipo nominal de gravamen ha sido el 25,8% (una décima por debajo del tipo de 2011), mientras que el **tipo efectivo de gravamen** ha sido el 16,8% (superando en 3 décimas el tipo registrado en 2011).

Si clasificamos las **declaraciones en función de la principal fuente de renta**, obtendremos que las más numerosas son las del grupo de trabajo (83,7%), seguidas por las de capital. Por ello, la media general, tanto de la base liquidable como de las cuotas (íntegra y líquida) y del gravamen, va pareja con la media del trabajo.

Entre las declaraciones del grupo de actividades económicas, es el sector de servicios quien mayor número de declaraciones acumula (54,1%). Le siguen los sectores de profesionales y artistas (22,7%) y de la construcción (15,3%).

El sector primario declara la media más baja del rendimiento de la actividad principal: 9.325 euros. En contrapartida, los profesionales y artistas declaran la media más alta: 21.553 euros.

La rama de actividad con mayor rendimiento medio declarado es la de Farmacia: 58.754 euros. Por el contrario, el menor rendimiento medio declarado corresponde a los salones e institutos de belleza, con 5.094 euros.



Aukera zuten aitorten guztietatik, ia bi herenak (%62,1k) Zenbatespen Objektiboa (moduluak) aukeratu du jardueraren etekina kalkulatzeko (termino absolututan, jarduera ekonomikoen taldeko aitorten guztien %16,1k). Autotaxi bidezko garraioa izan da modalitate hori gehien erabili duena (%98,7), eta gainerako elikagai zerbitzuen adarra, berriz, gutxien baliatu dena (%13,7).

1.2. AURKEZTUTAKO AITORPENAK

Zenbat aitorten aurkeztu dira?

Guztira 385.770 aitorten aurkeztu dira, denak ere 2012. urteari dagozkionak, 2011. urtean baino 8.685 gutxiago (-%2,2). Beherakada nabarmena izan da, beraz.

Aipatu beharra dago paper bidezko aurkezpena desagertu egiten dela 2012tik aurrera.

Aitorten berretsiak behera egin dute, gainontzeko modalitateen moduan

Hona hemen 2012ko datuak:

- Modalitate mekanizatuan aurkeztutako aitortenak: 101.276 (%26,3).
- Aitorten berretsiak: 193.104 (%50,1).
- Telematikoki edo internet bidez aurkeztutako aitortenak: 91.390 (%23,7).

2011. urtekoekin alderatuta, portzentajeak aldatu egin dira (%26,7, %49,1, eta %23,6, hurrenez hurren): alde batetik, paperezkoen desagertzearengatik, eta bestetik, aitorten berretsien modalitatea (-%0,3) jaitsierarik txikiena izan delako, gainontzeko modalitateen beherakadaren aldean (-%3,7 mekanizatuek eta -%1,8 telematiko/internet bidezkoek).

Aitorten berretsiak aitorten-likidazioen proposamenak dira, behin etxera bidalita zergadunek telefonoz zein internet bidez onartu eta berretsi ditzaketanak. Aurreko ekitaldietan modalitate berri bezala

De todas las declaraciones que podían hacerlo, casi dos tercios (62,1%) han optado por la Estimación Objetiva (por módulos) para calcular el rendimiento de la actividad (en términos absolutos, el 16,1% de todas las declaraciones del grupo de actividades económicas). Quien más ha escogido esta modalidad ha sido la actividad de Transporte autotaxis (98,7%), y quien menos, Resto de servicios de alimentación (13,7%).

1.2. DECLARACIONES PRESENTADAS

¿Cuántas declaraciones se han presentado?

Del 2012 se han presentado 385.770 declaraciones, 8.685 menos que del 2011 (-2,2%), lo que supone una importante reducción.

Cabe destacar que la modalidad de presentación en papel desaparece a partir de 2012.

Las declaraciones confirmadas disminuyen, junto al resto de modalidades

Estos son los datos del año 2012:

- Declaraciones presentadas por la modalidad mecanizada: 101.276 (26,3%).
- Declaraciones confirmadas: 193.104 (50,1%).
- Declaraciones telemáticas o internet: 91.390 (23,7%).

Los porcentajes varían con respecto a los de 2011 (26,7%, 49,1% y 23,6%, respectivamente): por una parte, debido a la desaparición de la modalidad de papel y, por otra, porque las confirmadas son las que menos han disminuido (-0,3%), en comparación con el resto de modalidades (-3,7% las mecanizadas y -1,8% las de internet/telemáticas).

Las declaraciones confirmadas son propuestas de declaración-liquidación que se envían al domicilio y que sólo ha de manifestarse su confirmación vía telefónica o telemática. Aunque se establecieron



ezarri ziren arren, 2002. urtetik aurrera hartu dute benetako garrantzia, eta joera horrek ekitaldi honetan ere izan du jarraipena.

como nueva modalidad en ejercicios anteriores, ha sido a partir de 2002 cuando han tenido mayor repercusión, tendencia que continúa en este ejercicio.

GRÁFICO 1.1. GRAFIKOA
Aitorpen kopurua (urtez urte)
 Evolución del número de declaraciones



GRÁFICO 1.2. GRAFIKOA
Tributazio mota
 Modalidad de tributación



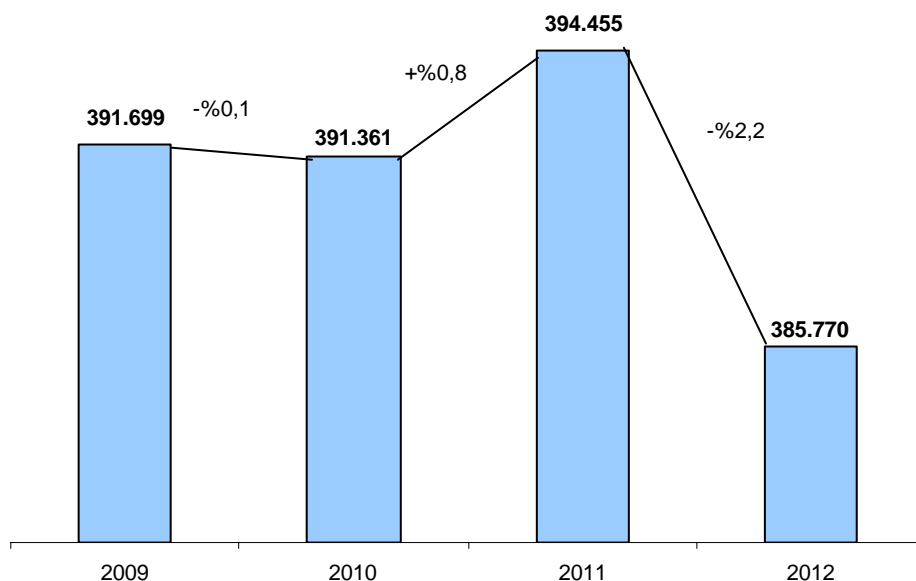
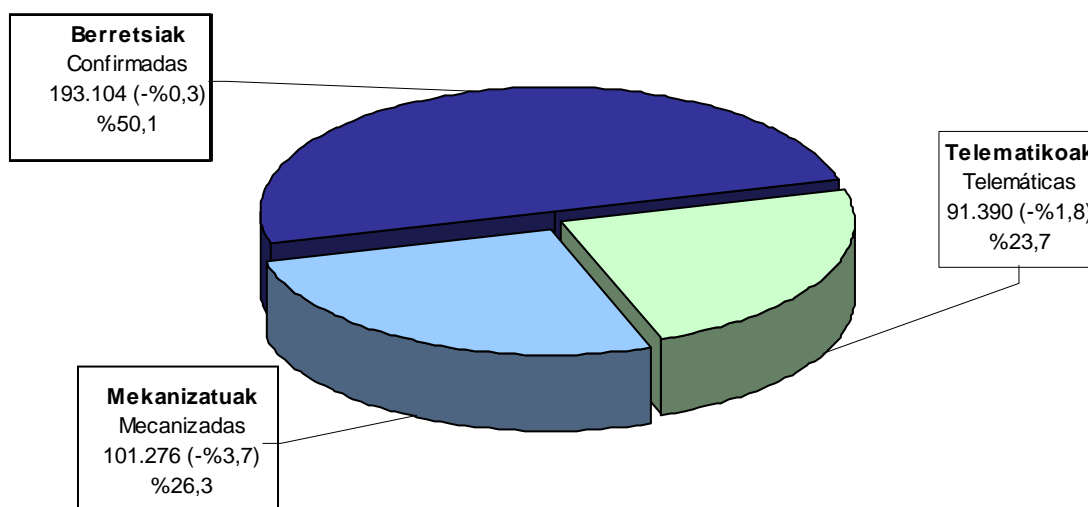

2011. urtearekin alderatuta, ordaintzeko aitorten kopurua hazi egin da (+%4,8), itzultzeko aitortenak gutxitu egin diren bitartean (-%4,5). Ondorioz, kopuru osoan duten parte-hartzea aldatu egin da bi taldeetan: itzultzekoak %76,5 (iaz %78,4) eta ordaintzekoak %22,3 (iaz %20,8).

Con respecto a 2011, el número de declaraciones a ingresar ha crecido (+4,8%) mientras que las declaraciones a devolver han disminuido (-4,5%). En consecuencia, la representación de ambos grupos varía respecto al ejercicio anterior: a devolver 76,5% (antes 78,4%) y a ingresar %22,3% (antes 20,8%).

GRÁFICO 1.3. GRAFIKOA
Aitorpen kopurua, zergadunei itzultzekoak edo Ogasunari ordaintzekoak
Número de declaraciones, a devolver al contribuyente o a ingresar en Hacienda



GRÁFICO 1.4. GRAFIKOA
Aitorpen mota
 Tipo de declaración



Familia unitatean sartu gabekoen aitortpenek beherakada nabarmena izan dute, baterako aitortpenek gora egin duten bitartean

Familia unitatean sartu gabeko zergadunak %4,3 gutxitu dira, eta kopuru osoaren %38,2 hartzen dute. Gainerakoak (%61,8) bi taldetan banatzen dira: batetik, aitortpena batera aurkezten dutenak (%21,3), eta bestetik, banakako modalitatea nahiago dutenak (%40,5). Datu horiek aurreko ekitaldietakoekin alderatuz gero, agerian jartzen da baterako aitortpenek (+%0,6) soilik eduki dutela igoera, beraien etengabeko beheranzko joera alde batera utziz.

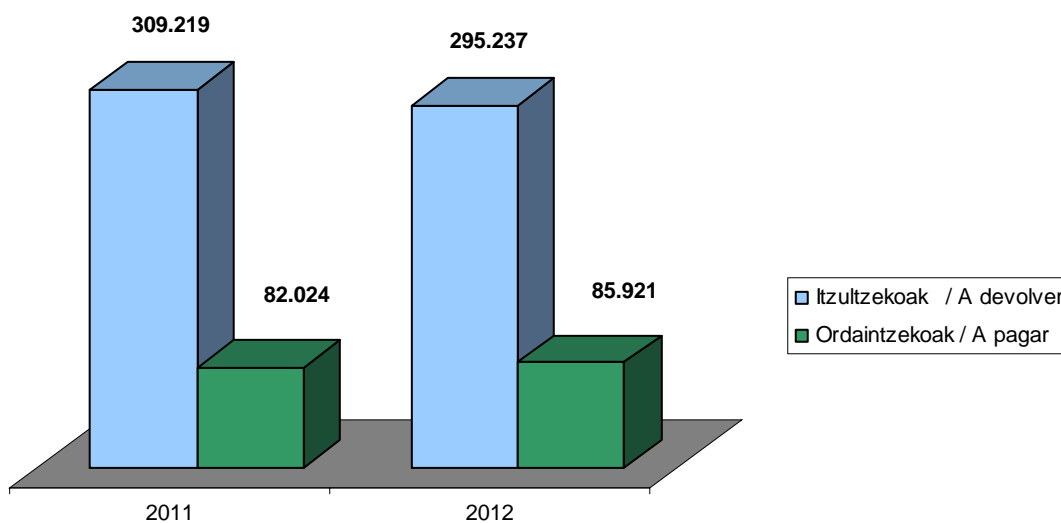
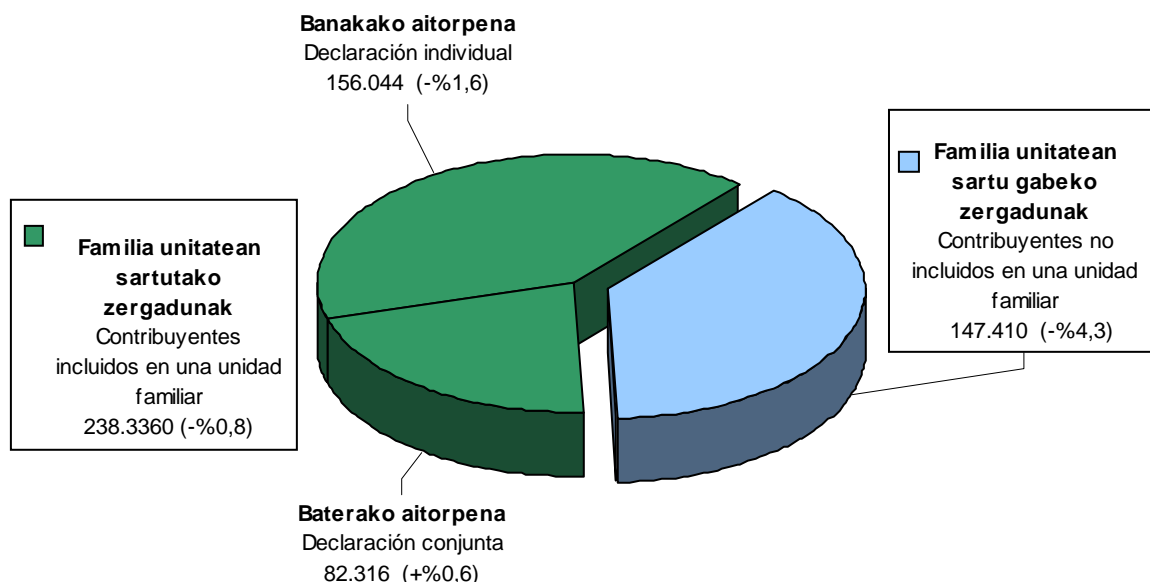
Las declaraciones de los no incluidos en unidad familiar descienden significativamente, mientras que las declaraciones conjuntas crecen

Los contribuyentes no incluidos en una unidad familiar han disminuido un 4,3% y representan el 38,2%. El resto (61,8%) se divide entre quienes presentan la declaración conjunta (21,3%), y quienes prefieren la modalidad individual (40,5%). Si comparamos estos datos con los ejercicios anteriores, apreciamos que sólo las declaraciones conjuntas han crecido(+0,6%), rompiendo con su continua tendencia a la baja.

1.3. NONDIK DATOR AITORTUTAKO ERRENTA?

Datu aipagarri gisa, esan dezakegu 2012 ekitaldiko oinarri likidagarria 8.538,0 milioi eurokoa izan dela, aurreko urtean baino 327 milioi gutxiago (-%3,7). Beraz, aurreko urteko gorakada ez da mantendu.

1.3. ¿DE DÓNDE PROCEDE LA RENTA DECLARADA?

Como dato destacable queremos apuntar que la base liquidable del ejercicio 2012 ha sido de 8.538,0 millones de euros, 327 millones menos que el año anterior (-3,7%). Por tanto, no se repite el repunte de 2011.



Lanetik datozen errentak aitortutako guztiaren %83,5 dira

1.5. grafikoa ikus daiteke nola banatu diren oinarri ezargaria osatzen duten errentak.

Etekin mota hauetatik guztietatik hiru aztertuko ditugu zehatzago: lanaren errentak, kapital higiezinaren errentak, eta ondare irabazi eta galerak.

Lanaren errentak: %4,2 gutxitu da etekin garbia

2011. urtearekin alderatuta, lan errenten etekin gordina %4,1 txikiagoa da. Etekin garbiak ere, joera bera erakusten du: %4,2 egin du behera. Gastuek eta hobariek ere behera egin dute, baina proportzio txikiagoan (-%3,3 eta -%3,9, hurrenez hurren).

Las rentas procedentes del trabajo representan el 83,5% del total declarado

Las rentas que componen la base imponible se reparten según el gráfico 1.5.

De todos estos rendimientos hay tres - las rentas de trabajo, las rentas del capital inmobiliario y las ganancias y pérdidas patrimoniales- que vamos a analizar más detenidamente.

Rentas de trabajo: ha disminuído un 4,2% su rendimiento neto

El rendimiento bruto de la renta de trabajo ha disminuído un 4,1% respecto a 2011 y el neto también se ve reducido un 4,2%. Los gastos y bonificaciones también descienden, aunque en menor proporción (-3,3% y -3,9%, respectivamente).

GRÁFICO 1.5. GRAFIKOA
Errentaren jatorria
Procedencia de la renta

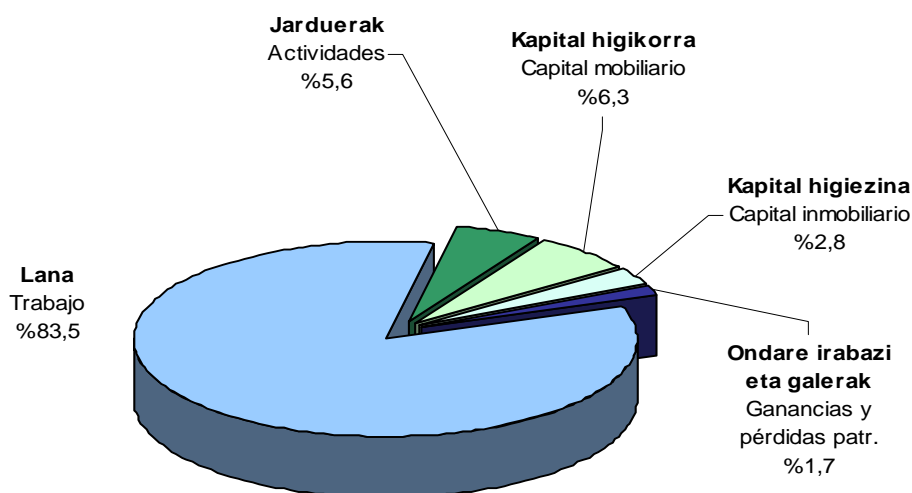



Ondare irabazi eta galerak %15,9 jaitsi dira

Ondare irabazi eta galerek behera egin dute etengabe 2007-2012 epealdian, baina azken honetan eduki dute jaitsierarik nabarmenena: konkretuki, 30 milioi euro txikiagoak izan dira. Oinarri ezargarriarekiko portzentajea jaitsi egin da, %1,7ra, hain zuzen ere.

Kapital higiezinaren errentak %0,7 hazi dira

Kapital higiezinaren errentak bi osagai desberdin ditu: Alde batetik, oinarri orokorrean sartzen diren errentak, orokorrean jarduera ekonomikoekin zerikusia duten ibilgetuen alokairuei dagozkienak eta, bestetik, aurrezkiaren oinarrian barneratzen direnak, ohiko etxebizitzaren alokairuei dagozkienak.

Oinarri ezargarri orokorraren barne dauden kapital higiezinako errentak gutxitu egin dira 2012an (-%2,3), guztira 3,7 milioi euro gutxiago, hain zuzen ere.

Baina, bestalde, aurrezkiaren oinarria doazenak, hau da, etxebizitzaren alokairuaren ondorioz lortuak, igoera nabarmena izan dute. Hauen igoera %6,0koa izan da, 5,6 milioi euro handiagoa.

Ondorioz, kapital higiezinaren errentek %0,7ko igoera izan dute, etxebizitzaren alokairuen igoera honek bultzata.

Oinarri ezargarriaren murrizpenak

Murrizpenei dagokienez honako hauek dira datu nagusiak:

- Pentsio planak, BGAEak eta urteko mantenurako ordainketak: 317 milioi (-%36,0).
- Murrizpena batera aitortzeagatik: 308 milioi

Ganancias y pérdidas patrimoniales: bajan un 15,9%

El importe de ganancias y pérdidas patrimoniales ha bajado continuamente en el periodo 2007-2012, siendo este último ejercicio cuando caen con más fuerza: se da una disminución de 30 millones de euros, concretamente. Su porcentaje respecto a la base imponible baja al 1,7%.

Rentas del capital inmobiliario: crecen un 0,7%

Las rentas de capital inmobiliario se componen de dos elementos diferenciados: Por un lado, están las rentas que se integran en la base general, que recogen, sobre todo, las rentas obtenidas por el alquiler en actividades económicas y, por otro lado, las rentas integradas en la base del ahorro, que son las correspondientes al alquiler de viviendas habituales.

Las rentas de capital inmobiliario integradas en la base imponible general se han visto reducidas en 3,7 millones respecto a 2011 (-2,3%).

Sin embargo, las correspondientes a la base del ahorro, es decir, las provenientes del alquiler de viviendas habituales, han experimentado un fuerte avance. Aumentan un 6,0%, concretamente 5,6 millones de euros.

En consecuencia, las rentas de capital inmobiliario, en su conjunto, crecen un 0,7%, gracias al empuje de las rentas por alquiler de viviendas habituales.

Reducciones de la base imponible

En lo que se refiere a las reducciones, estos son los datos principales:

- Planes de pensiones, EPSVs y anualidades por alimentos: 317 millones (-36,0%).
- Reducción por haber hecho la declaración conjunta: 308 millones



(+2,3%).

- Aurreko ekitaldietako etekin negatiboak: 37 milioi (+24,0%).

Nabarmentzekoa da pentsio planei eta BGAEei egindako ekarpenen murrizpenek, 2011an lehen aldiz zertxobait gutxitu ostean, 2012an izan duten beherakada nabarmena. Honen arrazoi nagusia da 2012 ekitaldian indarrean sartu den araudian egon den aldaketa: BGAEi egiten zaizkien ekarpenak mugatu egin dira, urteko gehienez 5.000 euroko ekarpena egin baitaiteke aitortzaileko (enpresako kontribuzioarekin batera, 12.000 eurora irits liteke). Bestalde, 67 urtetik gorako aitortzaileen ekarpenik ez da onartuko murrizketarako.

Bestalde, aurreko ekitaldietako etekin negatiboak aurten ere indarrez hazi dira, %24,0 hain zuzen ere.

Errenta iturriak oinarri likidagarriaren tarte arabera

2012ko errenta iturri nagusiek aurreko urteko egiturari eutsi diote. Besteren konturako lanaren etekinek portzentajerik handiena ageri dute tarte guztietan, eta baliorik handienak 10.800 eta 27.600 euro bitarteko oinarria duten tarteetan lortu dute (hauetan %80 baino gehiago dira)

Beheragoko tarteetan, eta batez ere 6.000 eta 10.800 euro bitartekoan, errenta enpresarial eta profesionalen baliorik handienak ageri dira.

Bai kapital higigarriaren errentak eta bai kapital higiezinarenak oso pisu txikia dute tarte gehienetan, eta beren portzentajerik onenak lehen eta azken tarteetan ageri dira.

Ondare irabazi eta galerak azken tarteetan (66.000 eurotik gorako oinarri likidagarriak) bakarrik dira esanguratsuak,

(+2,3%).

- Rendimientos negativos de ejercicios anteriores: 37 millones (+24,0%)

Destaca el notable descenso en la reducción por aportaciones a planes de pensiones y EPSVs, tras haber caído en 2011 por primera vez en su existencia. La principal razón de esta caída es la modificación en la normativa que entró en vigor en 2012, según la cual se admitirán aportaciones con un límite de 5.000 euros anuales por contribuyente (12.000 euros como máximo entre aportación y contribución empresarial). Además, no se admitirán las aportaciones de contribuyentes mayores de 67 años.

Por otra parte, los rendimientos negativos de ejercicios anteriores aceleran su ascenso, al crecer un 24,0% respecto a 2011.

Fuentes de renta distribuidas por tramos de base liquidable

Las principales fuentes de renta en 2012 mantienen una estructura similar al año anterior. Los rendimientos de trabajo por cuenta ajena son los que mayor porcentaje tienen en todos los tramos, y alcanzan sus valores máximos en los intervalos intermedios (base entre 10.800 y 27.600 euros, donde llega a representar más del 80%).

Es en los tramos inferiores, sobre todo entre 6.000 y 10.800 euros, donde los valores de las rentas empresariales y profesionales tocan techo.

Tanto las rentas de capital mobiliario como de capital inmobiliario tienen una baja representación en la mayoría de los tramos, si bien obtienen sus mejores porcentajes en el primero y en el último tramo.

Las ganancias y pérdidas patrimoniales destacan únicamente en el último tramo (base liquidable superior a



oinarriaren %7,7 baitira bertan.

66.000 euros), dónde llegan a representar el 7,7% de la base.

GRÁFICO 1.6. GRAFIKOA
Errenta iturrien portzentajeak, oinarri likidagarriaren tarteen arabera
Fuentes de renta en % por tramos de base liquidable

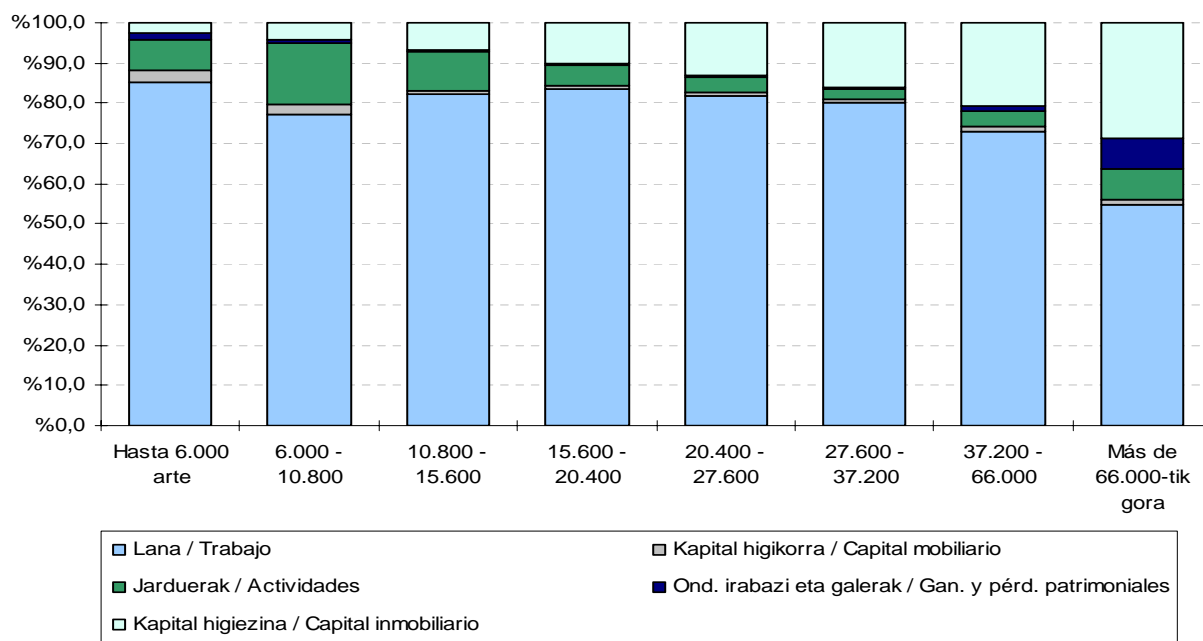

1.4. KENKARIAK

Kenkarietarako dagokienez, esan beharra dago **jarduera ekonomia sustatzeko kenkaria** (400 euroko pizgarria) indarrean egoteko epea bukatu dela, izan ere, 2010 eta 2011 ekitaldietarako bakarrik onartu zen. Honek kenkarien gutzizkoan emandako jaitzieran eragina eduki du, zalantzarik gabe, iazko aldean 90,7 milioi euro gutxitu baitira, horietatik 65 milioi pizgarriari dagozkioz.

Hori horrela, 2012. urtean **872** milioi euroko kenkariak egin dira guztira, aurreko urtean baino 90,7 milioi gutxiago (-%9,4). Lehen aipatutako arrazoiak gain (400 euroko pizgarriaren desagertzea, -65,1 milioi euro), kontutan eduki beharra da ere 2011

1.4. DEDUCCIONES

En lo que respecta a las deducciones, cabe destacar la finalización del periodo de vigencia de la **deducción para incentivar la actividad económica** (incentivo de los 400 euros) ya que se aprobó exclusivamente para los ejercicios 2010 y 2011. Esto ha repercutido en gran parte al descenso registrado en el total de deducciones respecto a 2011, de -90,7 millones de euros, de los cuales 65 millones correspondían a dicho incentivo.

De este modo, el total de deducciones para el año 2012 ha descendido a **872** millones de euros, 90,7 menos que el año anterior (-9,4%). Además de la mencionada razón (desaparición del incentivo de 400 euros, -65,1 millones), se



ekitaldirako onartu zen langabetu eta pentsiodunentzako kenkaria 2012an dagoeneko ez dela aplikagarria, honek ere 7,4 milioi euro gutxiago suposatu dituelarik. Guzti honi gehitu behar zaizkio kenkari orokorrean (-7,4 milioi), kenkari pertsonal eta familiakoetan (-4,7 milioi) eta ohiko etxebizitzaren erosketagatiko kenkarietan (-5,3 milioi) emandako jaitsierak.

1.7. grafikoan kenkari horien banaketa ikus dezakegu

Kenkari orokorrak hartzen du kopururik handiena

Aurkeztutako aitorten bakoitzeko aplikatu den 1.354 euroko kenkari orokorragatik 512 milioi euro kendu dira guztira, kopuru osoaren %58,7.

debe tener en cuenta que en 2012 deja de aplicarse la deducción para desempleados y pensionistas aprobada para 2011, lo cual supone 7,4 millones de euros menos. A todo ello debemos sumar, la disminución de la deducción general (-7,4 millones), de las deducciones personales y familiares (-4,7 millones) y de las relativas a adquisición de vivienda habitual (-5,3 millones).

Estas deducciones se reparten según recoge el gráfico 1.7.

La deducción general es la que mayor importe representa

El total de la deducción general de 1.354 euros por declaración presentada asciende a 512 millones de euros, el 58,7% del total.

GRÁFICO 1.7. GRAFIKOA
Kenkariak taldeen arabera
Deducciones por grupos

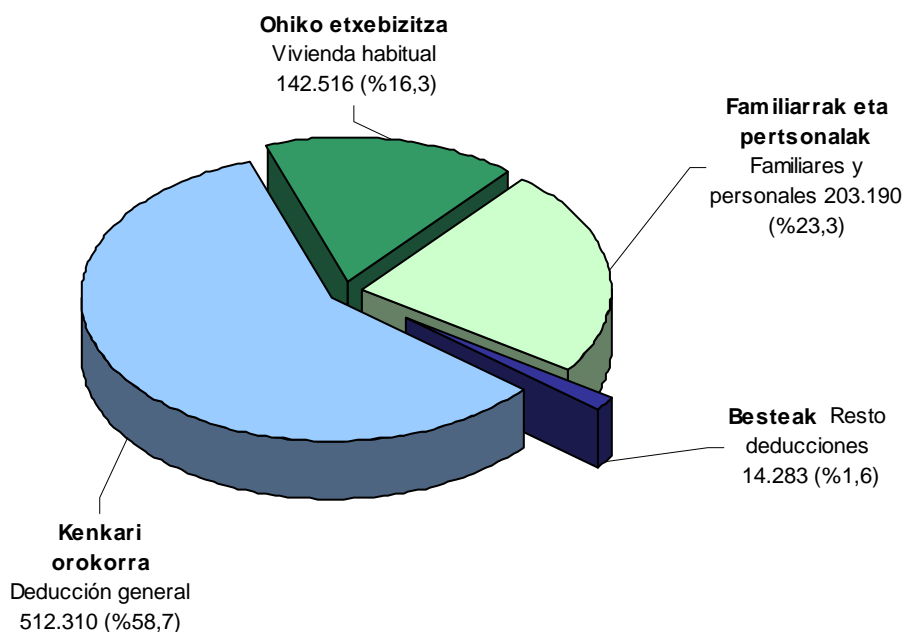



Kenkari familiar eta pertsonalak %2,3 jaitsi dira

Talde honetako kenkari gehienak hazi egin dira 2011, salbuespena adineko pertsonekin erlazonatutako kenkariak izanik: aurreko ahaideen kenkaria, adinekoen mendekotasunagatikoa eta 65 urtetik gorakoena.

Adinekoen kenkariaren kasuan (65 urtetik gorakoena) aldaketa bat sartu da indarrean 2012an: 30.000 euro azpiko oinarri ezargarria duten zergapekoei bakarrik aplikatuko zaie, eta murrizketa gradual bat izango da 20.000 eurotik gorako oinarri ezargarrietan. Hortxe bere beherakadaren arrazoia.

Laburbilduz, hauxe da kenkariaren bilakaera:

- Ondorengo ahaideak: 3,1 milioi euro gehiago (+%3,0).
- Urteko mantenua: +%10,6.
- Aurreko ahaideak: -%11,0.
- Menpekoak: -%0,8 (0,2 milioi euro gutxiago).
- Desgaituak: +%1,2.
- 65 urtetik gorakoak: 8,1 milioi euro gutxiago (-%17,2).

Las deducciones familiares y personales decrecen un 2,3%

La mayoría de las deducciones que pertenecen a este grupo aumentan respecto a 2011, siendo la excepción las deducciones relacionadas con las personas mayores: deducción por ascendientes, por mayores dependientes y la de mayores de 65 años.

En el caso de la deducción por edad (mayores de 65 años) en 2012 entra en vigor una modificación: pasa a ser aplicable sólo por los contribuyentes que tengan una base imponible inferior a 30.000 euros, con una reducción gradual a partir de una base imponible superior a 20.000 euros. He ahí la razón para su fuerte descenso.

Resumiendo, esta es la evolución:

- Descendientes: 3,1 millones de euros más (+3,0%).
- Abono anualidades: +10,6%.
- Ascendientes: -11,0%.
- Dependencia: -0,8% (0,2 millones de euros menos).
- Discapacitados: +1,2%.
- Edad superior a 65 años: 8,1 millones de euros menos (-17,2%).

GRÁFICO 1.8. GRAFIKOA
Kenkari familiar eta pertsonalak (urtez urte)
Evolución de las deducciones familiares y personales





GRÁFICO 1.9. GRAFIKOA
Ohiko etxebizitzaren kenkaria (urtez urte)
Evolución de la deducción por vivienda habitual

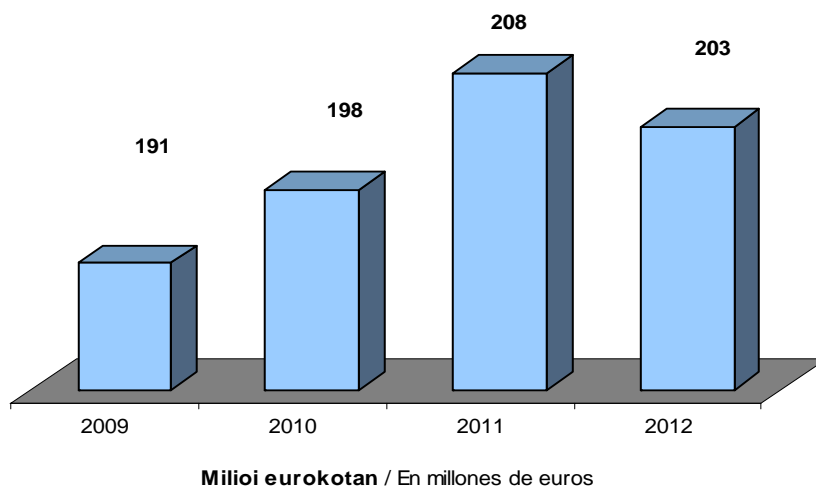
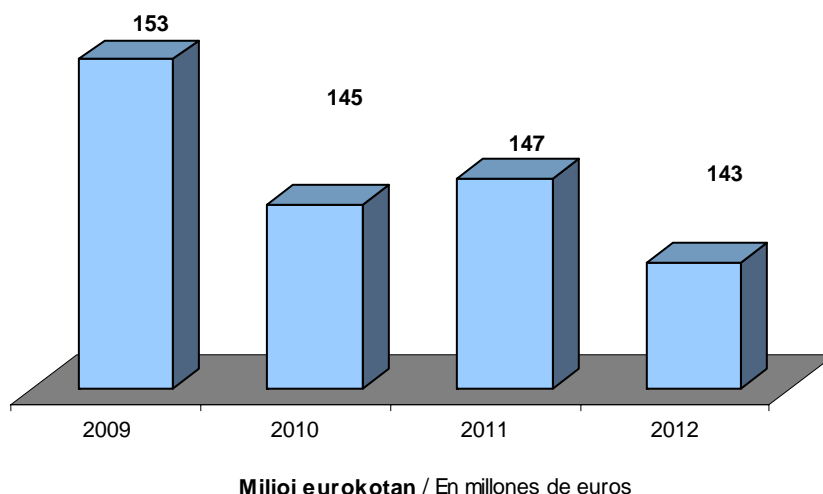

Banaka hartuta, **ohiko etxebizitzagatik aplikatutako kenkariak** joera desberdina erakusten dute. Honela, alokairuaren kenkaria etengabe hazten ari den bitartean, erosketagatiko kenkaria nahiz etxebizitza kontuarena (batez ere) jaisten ari dira:

- Alokairua: +0,9 milioi euro (+%3,8).
- Erosketa: -2,5 milioi euro (-%2,2).
- Etxebizitza kontua: -2,8 milioi euro (-%49,1)

Jarduerak sustatzeko kenkariak %17,5 jaitsi dira

Jarduerak sustatzeko kenkariak aurreko ekitaldietako beheranzko joerarekin jarraitu dute -2010ean zertxobait hazi ondoren-, eta 119 mila euro txikitu dira 2012an, %17,5 gutxiago.

Dohaintzen kenkariak %5,0 gehitu dira

Goranzko joerari eutsi dio dohaintzen

Individualmente, las **deducciones por vivienda habitual** muestran tendencias diferenciadas. Así, la deducción por alquiler sigue creciendo año tras año, mientras que la cuenta vivienda (sobre todo) y la adquisición de vivienda pierden peso:

- Alquiler: +0,9 millones de euros (+3,8%).
- Adquisición: -2,5 millones de euros (-2,2%).
- Cuenta vivienda: -2,8 millones de euros (-49,1%)

Las deducciones para el fomento de actividades bajan un 17,5%

Las deducciones para el fomento de actividades continúan con la tendencia descendente de años anteriores -tras recuperarse ligeramente en 2010- y pierden 119 mil euros en 2012, disminuyendo el 17,5%.

Aumentan un 5,0% las deducciones por donativos

Continúa la tendencia de aumento de la deducción por donativos, con mayor



kenkariak, 2011an baino indar handiagoz: 279 mila euro handiagoa izan da 2012an.

Zergapetze bikoitzaren kenkaria: %132,6 hazi da 2012an

2009 ekitaldiko 0,66 milioi euroatik pixkanaka gorantz egin badu ere (2010ean 0,71 milioi eta 2011an 1 milio), 2012an gorakada nabarmena izan du, 2,3 milioira arte (+%132,6 gehiago).

Igoera nabarmen honen arrazoi nagusia zera da: atzeriko kontuetan lortutako etekinen aitortpena indarrez hazi dela (hauek beraiekin dakarten zergapetze bikoitzaren kenkariarekin batera).

Kenkari berriak

Kenkari berrietan nabarmentzekoak dira 2007 urtean sortutako biak: langileen sindikatuei ordaindutako kuotak (3,4 milioi euro), eta bizitza edo elbarritasuneko banakako aseguru kontratuei aplikatzen zaien konpentsazio fiskala (beste 2,0 milioi euro).

5. ATXIKIPENAK

2012an 1.627 milioi euro atxiki dira: aurreko urtean baino %3,1 gutxiago.

Atxikipen nagusia: lanarena

Hauek izan dira atxikipenen iturri nagusiak:

- Lana: kopuru osoaren %83,5.
- Kapital higigarria: %8,1.
- Jarduera ekonomikoak: %5,9.
- Kapital higiezina: %2,2.
- Ondare irabaziak: %0,2.
- IETen eta AEEen atxikipenak eta sariei dagozkienak apenas dira esanguratsuak.

impetu que en 2011: en el presente ejercicio ha crecido en 279 mil euros.

Deducción por doble imposición: crece un 132,6%

De los 0,66 millones de euros de 2009 ha ido creciendo paulatinamente (0,71 millones en 2010 y 1,0 millón de 2011), registrando un repunte significativo en 2012, hasta los 2,3 millones (+132,6%).

La razón principal de este último ascenso radica en el hecho de que ha aumentado considerablemente la declaración de rentas obtenidas en cuentas situadas en el extranjero (las cuales llevan emparejada la consiguiente deducción por doble imposición).

Nuevas deducciones

De las nuevas deducciones creadas en 2007 destacan: cuotas satisfechas a sindicatos de trabajadores (3,4 millones de euros) y por compensación fiscal aplicable a contratos de seguro individuales de vida o invalidez (otros 2,0 millones de euros).

1.5. RETENCIONES

En 2012 se han retenido a cuenta 1.627 millones de euros: un 3,1% menos que el año anterior.

La principal retención: la del trabajo

Las retenciones provienen principalmente de las siguiente fuentes:

- Trabajo: 83,5% del total.
- Capital mobiliario: 8,1%.
- Actividades económicas: 5,9%.
- Capital inmobiliario: 2,2%.
- Ganancias patrimoniales: 0,2%.
- Las retenciones provenientes de AIEs y UTEs y de los premios son prácticamente residuales.

GRÁFICO 1.10 GRAFIKOA
Atxikipen nagusiak
Principales retenciones

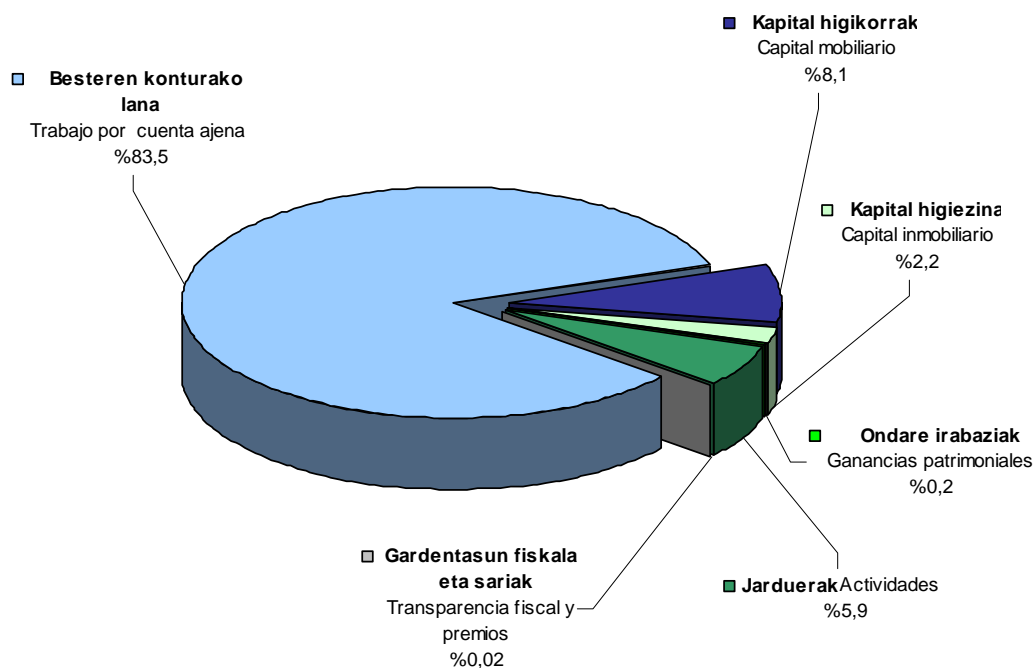

Kapital higiezinaren atxikipenak %6,1 hazi dira

Kapital higiezinaren atxikipenak, inbertsio fondoetako atxikipenekin batera, igoera handia pairatu dute (+%6,1 eta +%14,9, hurrenez hurren).

Lanaren gaineko atxikipenak dira kopuru absolutu nahiz erlatiboetan jaitsierarik handiena izan dutenak: -48,8 milioi euro, hain zuzen ere, -%3,5.

Kapital higikorren gaineko atxikipenak ere jaitsi egin dira, apalago izan bada ere: -4,6 milioi euro, -%3,4.

Gainerako atxikipenetan honako bilakaerak izan dira:

- Jarduerak: -%1,4 (-1,4 milioi).
- IETak eta EABak: +%9,7 (6 mila euro)

Atxikipenen eta sarreren arteko erlazioa

Atxikitako zenbatekoak sarreren

Las retenciones de capital inmobiliario crecen el 6,1%

Las retenciones de capital inmobiliario (+6,1%), junto con las retenciones sobre fondos de inversión (+14,9%), suben sustancialmente.

Las retenciones del trabajo son las que más han bajado tanto en términos absolutos como relativos. En concreto, -48,8 millones de euros, un -3,5%.

Las retenciones del capital mobiliario también han mermado, aunque más moderadamente: -4,6 millones de euros, 3,4%

El resto de las retenciones presentan las siguientes variaciones:

- Actividades: -1,4% (-1,4 millones).
- AIEs y UTEs: +9,7% (6 mil euros)

Relación entre las retenciones y los ingresos

Tras analizar el porcentaje que



ganean zein portzentaje hartzen duen aztertu ondoren, honako ondorioetara iritsi gara azken lau urteotako bilakaerari buruz:

- Besteren konturako lanaren portzentajea 0,8 puntu igo da 2009-2012 epean.
- Jarduera ekonomikoen portzentajea 1,0 puntu hazi da epealdian, eta epealdiko maximoa da.
- Kapital higigarriaren portzentajea 3,2 puntu igo da epealdian: %21,2ko tasa eman du 2012an, aztertutakoen artean portzentajerik handiena eta goranzko jauzi nabarmenena eman duena.

1.6. %0,7 GIZARTE EDO ERLIJO XEDEETARAKO ESLEITZEA

Erljio xedeetarako nahiz gizarte xedeetarako bideratu daitekeen zenbatekoaren barruan esleitutako kopurua %4,1 jaitsi da:

- Jaitsiera izan du zergaren kuota osoak berak, hain zuzen ere, aurreko portzentajea aplikatzeko kontuan hartzen den oinarriak (-%4,0).
- Jaitsiera, bestalde, areagotu egiten da, eliza katolikoari nahiz beste gizarte xedeei esleitzeko aukera baitago (kuota osoaren %0,7 eliza katolikoari eta beste %0,7 beste gizarte xedeei).

Aukera desberdinen bilakaeran aldeak ageri dira:

- Aukerarik adierazi ez dutenen zenbatekoa %10,3 gutxitu da.
- Aukera adierazi dutenen zenbatekoa %3,5 jaitsi da, baina aldeak ikusten dira aukeratutako helburuen artean. Zehazki esanda:
 - Helburu sozialak %2,3 jaitsi dira.
 - Eliza Katolikoari zuzendutako dirua %6,2 gutxitu da.

supone la cantidad retenida sobre los ingresos, llegamos a las siguientes conclusiones sobre su evolución en los últimos cuatro años:

- El porcentaje del trabajo por cuenta ajena sube 0,8 puntos en el periodo 2009-2012.
- El porcentaje de actividades económicas crece 1,0 puntos en el periodo, alcanzando el máximo del periodo.
- El porcentaje del capital mobiliario aumenta 3,2 puntos en el periodo, y se sitúa para el ejercicio 2012 en el 21,2%, el porcentaje más alto de entre los analizados.

1.6. ASIGNACIÓN DEL 0,7% PARA FINES SOCIALES O RELIGIOSOS

Dentro de la cuantía que se puede destinar bien a fines religiosos o bien a fines sociales, se ha producido una caída del 4,1% en la cuantía total asignada:

- Se ha producido un descenso de la propia cuota íntegra del impuesto, que es la base sobre la que se aplica el porcentaje anterior (-4,0%).
- La caída se acentúa, por otro lado, debido a la posibilidad de asignar tanto a la iglesia católica como a otros fines sociales (0,7% de su cuota íntegra a la iglesia católica y 0,7% a otros fines sociales).

La evolución ha sido desigual para las distintas opciones:

- La cuantía de los que no han hecho constar su elección ha disminuido un 10,3%.
- La cuantía de los que sí hacen constar su elección ha disminuido un 3,5% con diferencias entre las dos opciones. Concretamente:
 - Fines sociales han bajado un 2,3%.
 - El dinero destinado a la Iglesia Católica decrece un 6,2%.

GRÁFICO 1.11 GRAFIKOA

Erljio eta gizarte xedeetara bideratutako kuotaren banaketa eta bilakaera
 Distribución y evolución de la cuota asignada para fines religiosos y sociales

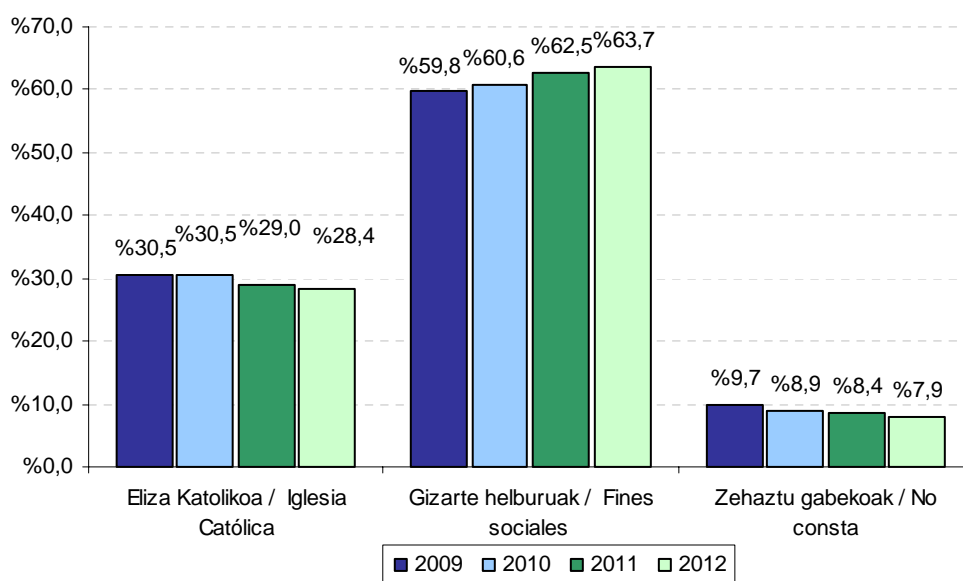
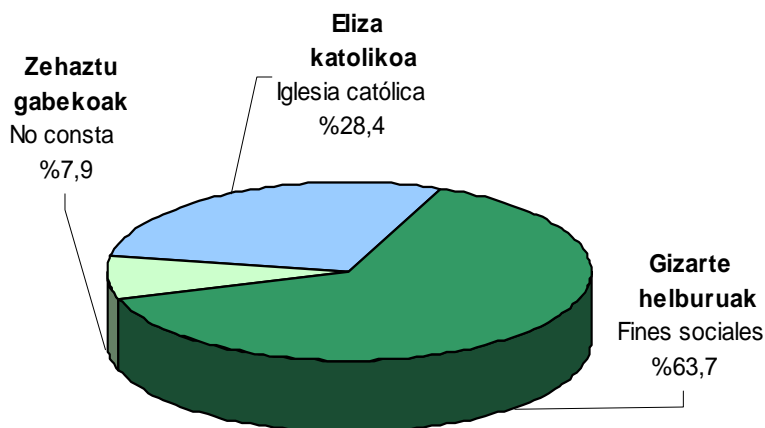

1.7. ITZULTZEKO ETA ORDAINTZEKO AITORPENAK

Itzultzeko aitorenak

2012. urtean 295.237 izan dira itzultzeko aitorenak. 335.293 mila euro itzuli dira guztira: batekoz beste, 1.136 euro aitorenako.

1.7. DECLARACIONES A DEVOLVER Y A INGRESAR

Declaraciones a devolver

En 2012 el número de declaraciones a devolver ha ascendido a 295.237. La cantidad total devuelta 335.293 miles de euros: una media de 1.136 euros por declaración.



GRÁFICO 1.12 GRAFIKOA
Aitorpen kopurua, zergaren emaitzaren arabera
 Número de declaraciones según resultado del impuesto

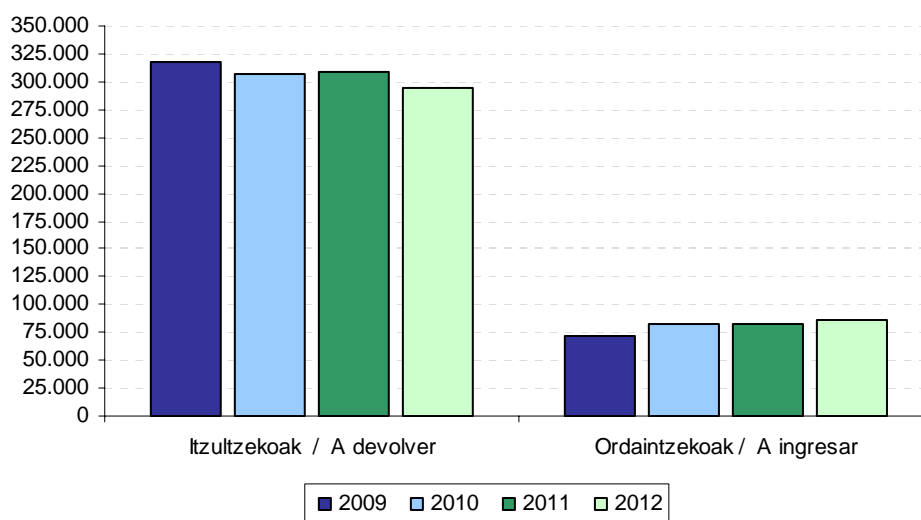

Ordaintzeko aitortenak

85.921 aitorten izan dira ordaintzekoak. Guztira, 142.621 mila euroko diru sarrerak ekarri dituzte, batekoz beste 1.660 euro aitorteneko.

Declaraciones a ingresar

El número de las declaraciones a ingresar ha sido 85.921. En total han ingresado 142.621 miles de euros, con una media de 1.660 euros de ingreso por declaración.

Ordaindu beharreko batez bestekoa igo egin da 2011. urtearen aldean

Aurreko urtearekin konparatuta, igo egin da ordaintzeko aitorten kopurua, baina Ogasunari guztira ordaindutako zenbatekoa neurri handiagoan igo denez, aitorten bakoitzeko ordaindu beharreko batez bestekoa handitu egin da aldi berean. Horrela, ordaindu beharreko batez bestekoa 29 euro igo da (+%1,8), guztira ordaindutako zenbatekoa %6,6 eta aitorten kopurua %4,8 igo diren bitartean.

La media a ingresar aumenta en relación a 2011

Con respecto al año anterior, ha aumentado el número de declaraciones a ingresar, pero la cantidad total ingresada a Hacienda lo ha hecho en mayor proporción, por lo que la cantidad media a ingresar por cada declaración también se ha visto incrementada. Esta última ha aumentado en 29 euros (+1,8%), mientras que la cantidad total sube un 6,6% y el número de declaraciones se eleva en un 4,8%.



GRÁFICO 1.13 GRAFIKOA
 Zergaren emaitzaren bilakaera. Zenbatekoak, guztira
 Evolución del resultado del impuesto. Importes totales



GRÁFICO 1.14 GRAFIKOA
 Zergaren emaitzaren bilakaera. Batez besteko zenbatekoak
 Evolución del resultado del impuesto. Importes medios



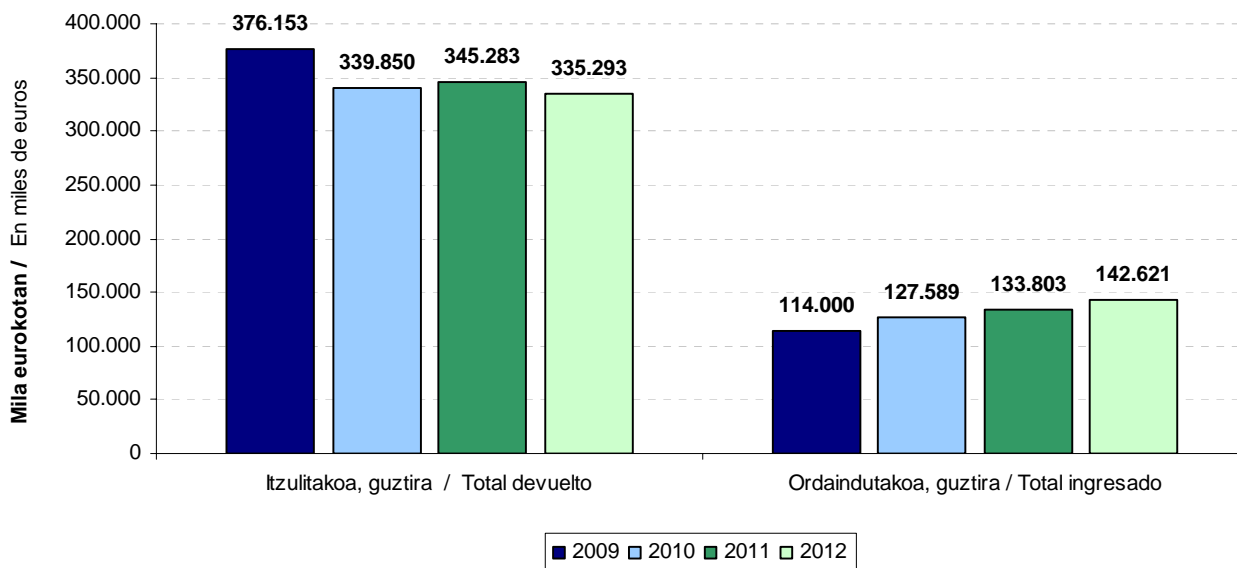
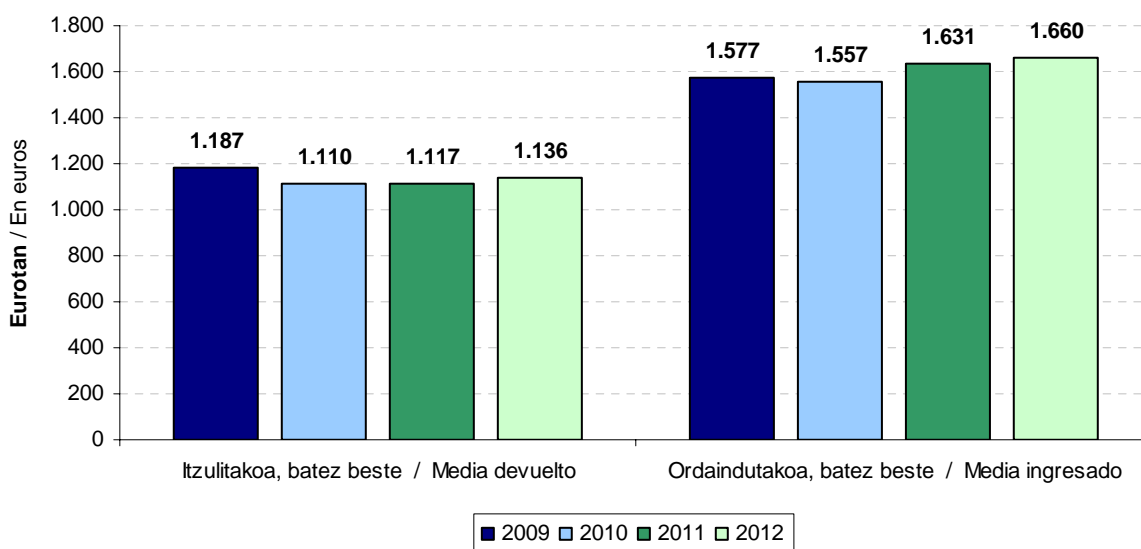

2011an hasitako joera mantendu da

2012an, aurreko ekitaldian gertatu bezala, gora egin du aitorten bakoitzeko ordaindu beharreko batez bestekoak, eta 2007tik hasia zen beheranzko joera alde batera geratu da. Orduan, 4 ekitaldiz jarraian jaitsierak izan genituen (2010era arte).

1.8. BANAKETA OINARRI LIKIDAGARRIAREN TARTEEN ARABERA

Gogora dezagun oinarri likidagarriak 8 tarte hauek dituela, eurotan:

- Lehen tartea: 6.000 euroraino
- Bigarren tartea: 10.800 euroraino
- Hirugarren tartea: 15.600 euroraino
- Laugarren tartea: 20.400 euroraino
- Bosgarren tartea: 27.600 euroraino
- Seigarren tartea: 37.200 euroraino
- Zazpigarren tartea: 66.000 euroraino
- Zortzigarren tartea: 66.000 euro baino gehiago

Continúa la tendencia iniciada en 2011

En 2012, al igual que ocurrió en 2011, crece la media a ingresar por declaración, dejando atrás la tendencia iniciada en 2007, que enlazó 4 ejercicios consecutivos de bajadas (hasta 2010).

1.8. DISTRIBUCIÓN POR TRAMOS DE BASE LIQUIDABLE

Recordamos que los 8 tramos de la base liquidable son, en euros:

- Primer tramo: hasta 6.000
- Segundo tramo: hasta 10.800
- Tercer tramo: hasta 15.600
- Cuarto tramo: hasta 20.400
- Quinto tramo: hasta 27.600
- Sexto tramo: hasta 37.200
- Séptimo tramo: hasta 66.000
- Octavo tramo: Más de 66.000

GRÁFICO 1.15. GRAFIKOA
Aitorten kopurua tarteen arabera
Número de declaraciones por tramos

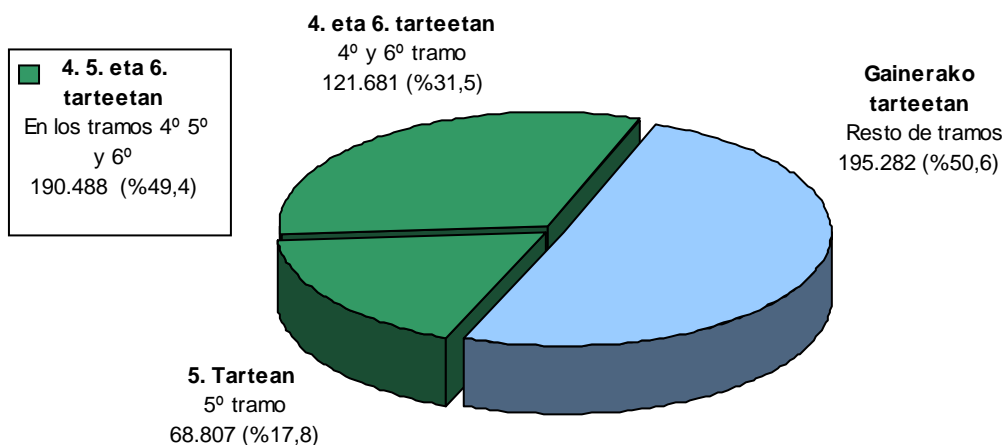



Aitorpen kopurua 4. 5. eta 6. tarteetan metatu da

2012. urtean aitorpen kopururik handiena 4. 5. eta 6. tarteetan pilatu da: 190.488 aitorpen (**ia erdia, %49,4**). Eta hiru horietatik **bosgarrenak** hartu du gehien: 68.807 aitorpen (**%17,8**).

Aurreko urtearekin alderatuta, deigarria da tarte desberdinek izan duten bilakaera: 2. eta 3. tarteetan aurkeztutako aitorpen kopuruaren jaitsiera eman da, baita 7. eta 8. tarteetan ere. Beraz, muturreko tarteek jasan dute beherakada (1. tarteak salbuespena izanik). Erdiko hiru tarteek, hau da, 4. 5. eta 6. tarteek, igoera izan dute, hiruen artean 2.193 aitorpen gehiago (+%1,2). Azpimarratzeko da lehen tarteak, 6.000 eurotik beherakoak, izan duen gorakada (+%3,5).

Oinarri likidagarri gehiena azken tarteetan pilatu da

2012. urtean oinarri likidagarriaren zenbatekorik handienak 4. eta 7. arteko tarteetan ageri dira, hau da, 15.600 eurotik 66.000 euro bitarteko oinarri likidagarrietan (batera hartuta, kopuru osoaren %73,6 metatzen dute). Aurreko urteekin alderatuta, zeinetan oinarri likidagarriaren gehiengoa azken lau tarteetan metatzen zen, 2012an laugarren tarteak zortzigarrenak baino pisu handiagoa hartu du oinarriari dagokionez. Lau horietatik, seigarren tarteak pilatu du zenbatekorik handiena (27.600 eta 37.200 euro bitarteko tarteak): 1.857 milioiko oinarri likidagarria (zenbateko osoaren %21,7). Bestalde, laugarren tarteak hazi da gehien zenbatekoan (32 milioi euroko igoerarekin). Portzentualki, aldiz, lehen tarteak izan du igoerarik nabarmenena (+%6,6).

El número de declaraciones se acumula en los tramos 4º 5º y 6º

En 2012 el mayor número de declaraciones se concentra en los tramos 4º 5º y 6º: 190.488 declaraciones (**casi la mitad, 49,4%**). Y, de los tres, quien más acumula es **el quinto** con 68.807 declaraciones (**17,8%**).

Con respecto al año anterior, resulta llamativa la evolución que han experimentado los distintos tramos: el 2º y 3º tramo han bajado en número de declaraciones, junto con los tramos 7º y 8º. Por tanto, los tramos de los extremos (exceptuando el primero) son los que registran caídas. Los tres tramos del centro, es decir, el 4º 5º y 6º, suben en número, con un incremento conjunto de 2.193 declaraciones (+1,2%). Destaca, por otro lado, el incremento de las declaraciones en el primer tramo (+3,5%).

En los últimos tramos se acumula la mayor parte de la base liquidable

En 2012, los tramos que mayor cuantía de base liquidable presentan son los comprendidos entre el 4º y el 7º (en conjunto acumulan el 73,6%), es decir, aquellas bases liquidables que se encuentran entre los 15.600 y 66.000 euros. A diferencia de ejercicios anteriores, en los que los cuatro últimos tramos eran los de mayor base liquidable, en 2012 el 4º tramo supera al 8º a este respecto. De los cuatro, el tramo que más cuantía concentra es el sexto (entre 27.600 y 37.200 euros): 1.857 millones de base liquidable (21,7% del total). Por su parte, el que más aumenta en importe es el cuarto (32 millones de euros). En términos relativos es el primer tramo el que más crece, un 6,6%.



GRÁFICO 1.16. GRAFIKOA
 Oinarri likidagarriaren zenbatekoa tarteen arabera
 Cuantía de la base liquidable por tramos



GRÁFICO 1.17. GRAFIKOA
 Kuota likidoaren zenbatekoa tarteen arabera
 Cuantía de la cuota líquida por tramos



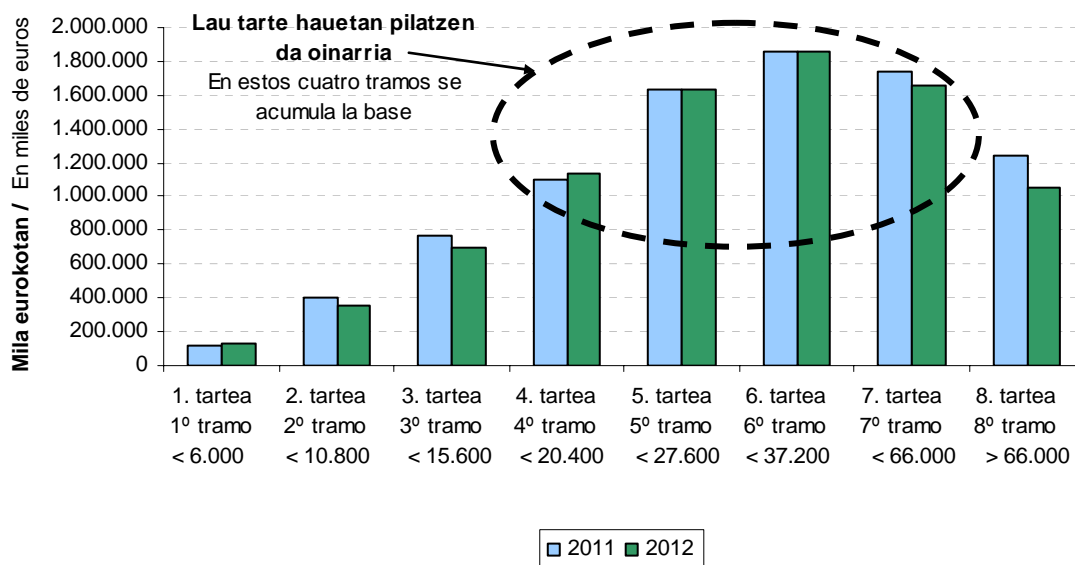
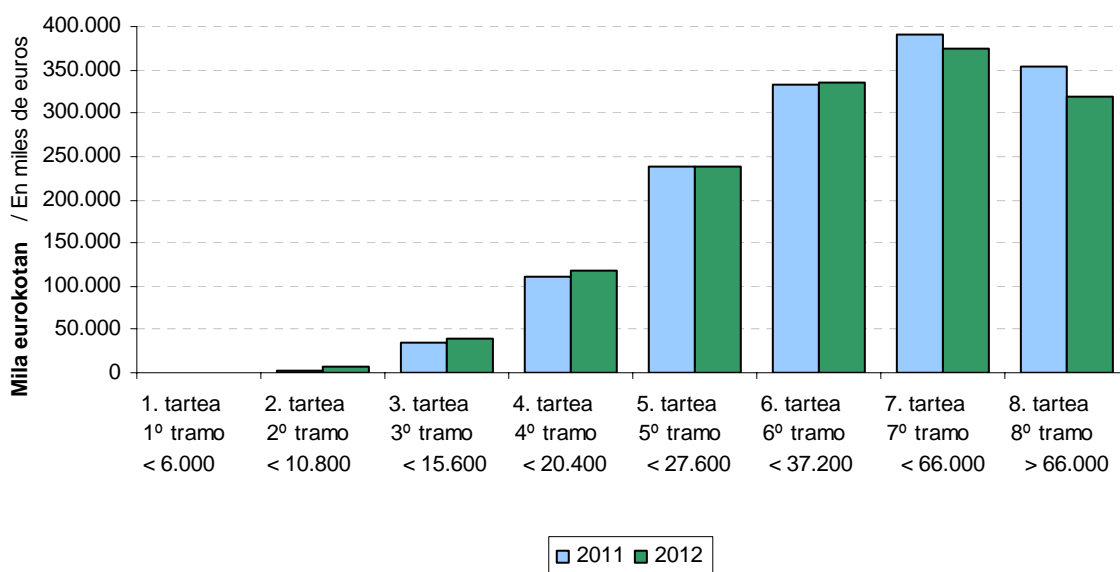

Kuota likidoa: %2,3ko jaitsiera orokorra izan du

2012an, zazpigarren tarteak bildu du kuota likidorik handiena, eta ez seigarrenak (oinarri likidagarriaren zenbatekoarekin gertatzen den bezala): 375 milioi euro metatu dira tarte horretan, kopuru osoaren %26,2. Atzetik, seigarren tarteak dator 335 milioi euroekin (%23,4). Hirugarren lekuan zortzigarren tarteak ageri da, kuota likido osoaren %22,3 pilatu baita tarte horretan. Bigarren eta seigarren tarteetan bitartean bildutakoak izan dituzte igoerak soilik: honela, bigarren tarteak bere kuota bikoizten duen bitartean, hirugarren eta laugarren tarteak %13,6 eta %5,8 hazi dira, hurrenez hurren. Zazpigarren eta zortzigarren tarteak, kuota likidorik gehien metatzen dutenetakoak izan arren, jaitsi egin dira 2011rekin alderatuta: -%4,2 eta -%9,7, hurrenez hurren.

1.9. KARGA TASAK

Karga tasa nominala: %25,8

Kuota osoak oinarri likidagarriaren gainean duen portzentajea da. 2012an %25,8 izan da karga tasa nominala.

Karga tasa efektiboa: %16,8

Kuota likidoak oinarri likidagarriaren gainean duen portzentajea da. 2012an %16,8 izan da karga tasa efektiboa.

Cuota líquida: decrece un 2,3%, en términos generales

En 2012 el tramo que más cuota líquida acumula no ha sido el sexto (como ocurre con la cuantía de la base liquidable) sino el séptimo: 375 millones de euros, que suponen el 26,2% del total. Le sigue el sexto tramo con 335 millones (el 23,4%). En tercer lugar se encuentra el octavo tramo, en el que se concentra el 22,3% del total de la cuota líquida. Los tramos comprendidos entre el segundo y sexto tramo son los que presentan un aumento en la cuota: así, el segundo tramo duplica su cuota, mientras que el tercer y cuarto tramo crecen un 13,6% y 5,8%, respectivamente. El séptimo y octavo tramo, a pesar de ostentar la mayor parte de cuota, disminuyen respecto a 2011: -4,2% y -9,7%, respectivamente.

1.9. TIPOS DE GRAVAMEN

Tipo nominal de gravamen: 25,8%

Es el porcentaje que supone la cuota íntegra sobre la base liquidable. En 2012 el tipo nominal de gravamen ha sido del 25,8%.

Tipo efectivo de gravamen: 16,8%

Es el porcentaje que supone la cuota líquida sobre la base liquidable. En 2012 el tipo efectivo de gravamen ha sido del 16,8%.



GRÁFICO 1.18. GRAFIKOA
Tasa efektifiboak oinarri likidagarriaren tarteen arabera
Tipos efectivos por tramos de base liquidable

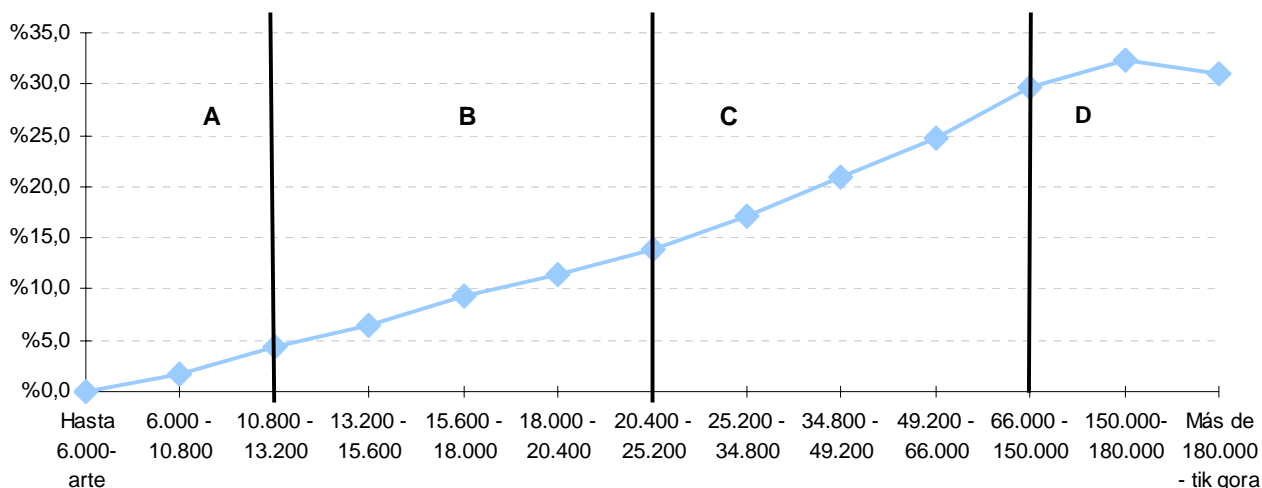

Tasa efektifiboen eskala: alde handiak ageri dira C taldean (25.200 eta 150.000 euro bitartekoan)

Tasa efektifiboek oinarri likidagarriekin duten progresioa aztertzeko, lau taldetan banatu ditugu oinarri likidagarriaren tartea:

- A: 13.200 euroraino
- B: 25.200 euroraino
- C: 150.000 euroraino
- D: 150.000 euro baino gehiago.

A taldean, tasa efektifiboek malda apala ageri dute. Oinarri likidagarriaren lehen tartetik bigarrenera tasa efektifiboaren portzentajea 1,74 puntu gehitu da, eta bigarrenetik hirugarrenera 2,67 puntu.

B taldean malda hori berdina da: tasaren portzentajeak tarte batetik bestera duen aldea 2,02 eta 2,82 puntu bitartean dabil.

C taldean, tasa efektifiboen malda areagotu egiten da eta oinarri likidagarriak tartetik tartera duen aldea 3,27 eta 4,82 puntu bitartean dago.

D taldeak azken bi tartea hartzen

Escala de los tipos efectivos: grandes diferencias en el grupo C (de 25.200 a 150.000 euros)

Para analizar la progresión de los tipos efectivos con relación a la base liquidable, hemos distribuido los tramos de la base liquidable en estos cuatro grupos:

- A: hasta 13.200 euros.
- B: hasta 25.200 euros.
- C: hasta 150.000 euros.
- D: más de 150.000 euros.

En el grupo A se observa una pendiente moderada de los tipos efectivos. Del primer al segundo tramo de la base liquidable el porcentaje del tipo efectivo ha aumentado 1,74 puntos; del segundo al tercero, 2,67 puntos.

En el grupo B la pendiente se mantiene: el salto del porcentaje del tipo entre tramos de la base es entre 2,02 y 2,82 puntos.

En el grupo C la pendiente de los tipos efectivos es la más acentuada y el salto del porcentaje de tramo a tramo de base liquidable se sitúa entre 3,27 y 4,82 puntos.



ditu (150.000 eurotik gora). Maldak beheranzko joera hartzen du hemen: 150.000 eta 180.000 euro bitarteko tasa efektiboa 2,83 puntu igo da, eta hurrengo tartean 1,46 puntu jaitsi da.

Nahiz eta, hasiera batean, emaitza hori harrigarria gerta daitekeen PFEZ bezalako zerga progresibo batean, ez dugu ahaztu behar karga tasa efektiboari buruz ari garela hitz egiten (orokorra + aurrezpenarena). Azken maila (180.000tik gora) aurrezpenaren oinarri handiena duena denez, eta oinarri honek karga tasa finkoa duenez, behera egin du hor karga tasa efektiboak.

1.10. NOLA SAILKATU DIRA AITORPENAK?

1.10.1. ERRENTA ITURRI NAGUSIAK

Nola kalkulatzen da zerga?

Oro har, Pertsona Fisikoen Errentaren gaineko Zergak bi zati hartzen ditu kontuan: batetik, zergadunaren sarrera eta gastu guztiak eta, bestetik, ondarezko ondasunak saltzeagatik izandako galerak eta irabaziak. Beraz, zergaren oinarri likidagarria eragiketa honen emaitza izango da: (etekin positiboak - etekin negatiboak) + (ondare irabaziak - ondare galerak).

Hortaz, sarritan gerta daiteke aitopen batek errenta iturri bat baino gehiago izatea.

Errenta iturri nagusiaren arabera sailkatu dira aitopenak

Aitopenak sailkatzerakoan errenta iturri nagusiak bakarrik hartu ditugu kontuan, aurreko urteetan bezala.

Hau da, kanpoan geratu dira egozpenetatik eratorritako errenta, garrantzi eskasekoa izateagatik, eta ondare irabazi eta galerak, irregularrak gertatzeagatik.

En el grupo D, que corresponde a los dos últimos tramos (más de 150.000 euros), la pendiente toma una forma descendente: el tipo efectivo entre 150.000 y 180.000 euros sube en 2,83 puntos y en el siguiente tramo desciende en 1,46 puntos.

Aunque en principio este resultado pueda sorprender en un impuesto progresivo como el IRPF, no debemos olvidar que estamos hablando del tipo efectivo de gravamen (general + ahorro). Al ser en el último tramo (más de 180.000 euros) donde se incluye mayor importe de la base del ahorro y estar esta base sujeta a un tipo de gravamen fijo, el tipo efectivo de gravamen disminuye.

1.10. ¿CÓMO SE HAN CLASIFICADO LAS DECLARACIONES?

1.10.1. PRINCIPALES FUENTES DE RENTA

¿Cómo se calcula el impuesto?

En general, el Impuesto sobre la Renta de las Personas Físicas tiene en cuenta, por una parte, todos los ingresos y gastos del contribuyente, y por otra, las pérdidas y ganancias por la venta de los bienes patrimoniales. La base liquidable del impuesto es el resultado de la siguiente operación: (rendimientos positivos - rendimientos negativos) + (ganancias patrimoniales - pérdidas patrimoniales).

Por lo tanto, es frecuente que una misma declaración contenga más de una fuente de renta.

Las declaraciones se han clasificado según su principal fuente de renta

Al igual que en años anteriores, hemos clasificado las declaraciones ateniéndonos sólo a las principales fuentes de renta.

Es decir, no hemos tenido en cuenta ni la renta por imputaciones dada su irrelevancia, ni las ganancias y pérdidas patrimoniales por su irregularidad.



Hala ere, kapital higiezinaren etekinak eta kapital higigarriarenak errenta iturri bakartzat hartu ditugu; izan ere, kolektiboan artean banaketa desberdina duten arren, oso lotuta daude elkarren artean.

Hiru dira errenta iturri nagusiak

Horren arabera, errenta iturri nagusiak hiru hauek dira:

- Lanaren etekinak.
- Jarduera ekonomikoaren etekinak.
- Kapital (higigarri + higiezinaren) etekinak.

Hiru talde horietako batean ez dauden aitorpenak "aitorpen mistoak" izeneko taldean sartu ditugu.

Ugarietak: lanaren aitorpenak

1.19. grafikoan ikusgai jarri dugu nola banatu diren aitorpenak errenta iturri nagusien arabera 2012. urtean.

Errenta iturri nagusizat besteren konturako lana duten aitorpenak dira ugarietak, 322.774 aitorpen guztira. Ekitaldian aurkeztutako guztien %83,7 dira.

Talde bakoitzeko etekin garbiei erreparatzean ikusten da korrelazio handia dagoela aitorpen mota bakoitzak izan dituen etekin nagusien eta etekin osoen artean. Horrela, lan aitorpenetan ekitaldian aitortutako lan errenta osoaren %98,4 metatu da. Jardueren aitorpenetan (aitorpen guztien %7,6 baino ez dira) jarduera enpresarial edo profesionaletatik etorritako etekinaren %92,1 metatu da. Azkenik, kapitalaren aitorpenak aitortutako kapital higigarri eta higiezinaren etekin guztien %48,2 dira.

Sin embargo, hemos considerado como una sola fuente de renta los rendimientos del capital inmobiliario y los del capital mobiliario, porque están muy relacionados, a pesar de que estén distribuidos desigualmente entre los diferentes colectivos.

Las tres principales fuentes de renta

Así las cosas, las principales fuentes de renta son estas tres:

- Rendimientos de trabajo.
- Rendimientos de actividades económicas.
- Rendimientos de capital (mobiliario + inmobiliario).

Las declaraciones que no pertenecen a ninguno de esos tres grupos las hemos agrupado bajo el nombre de "declaraciones mixtas".

El grupo más numeroso: las declaraciones de trabajo

En 2012 la distribución de las declaraciones según las principales fuentes de renta ya citadas viene recogida en el gráfico 1.19.

Las declaraciones cuya principal fuente es el trabajo por cuenta ajena es el más numeroso y con 322.774 declaraciones representa el 83,7% del total presentadas en el ejercicio.

Al analizar los distintos rendimientos netos contenidos en cada grupo, se observa la gran correlación que existe entre los rendimientos principales de cada tipo de declaración y los totales. Así, en las declaraciones de trabajo se concentra el 98,4% del total de la renta de trabajo declarada en el ejercicio. En las declaraciones de actividades (que sólo representan el 7,6% del total), se concentra el 92,1% del rendimiento de actividades empresariales o profesionales. Por último, las declaraciones de capital recogen el 48,2%



del total de rendimientos de capital mobiliario e inmobiliario declarado.

GRÁFICO 1.19. GRAFIKOA
Aitorpenak errenta iturrien arabera
 Declaraciones por fuentes de renta



GRÁFICO 1.20. GRAFIKOA
Etekinen banaketa aitorten motaren arabera
 Distribución de los rendimientos por tipo de declaración



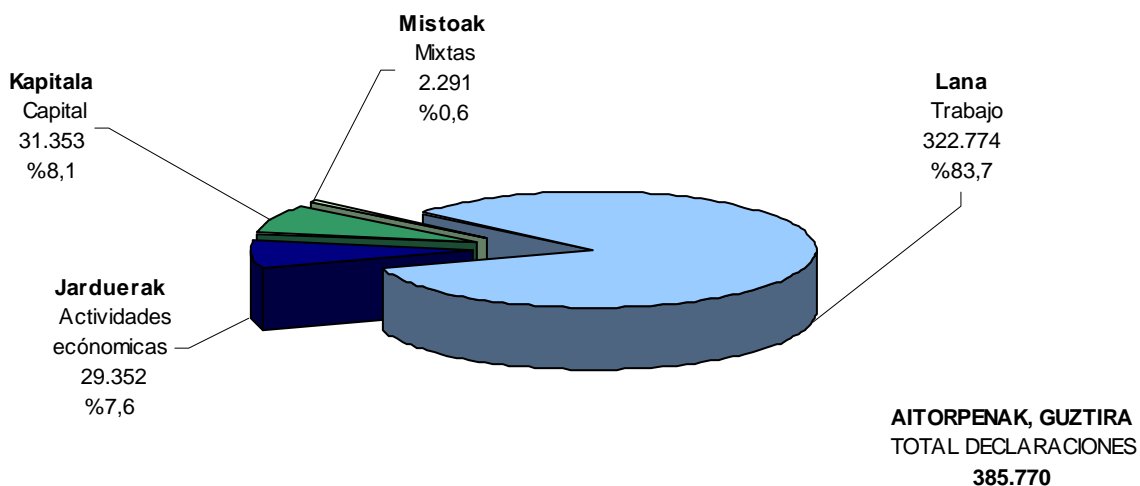
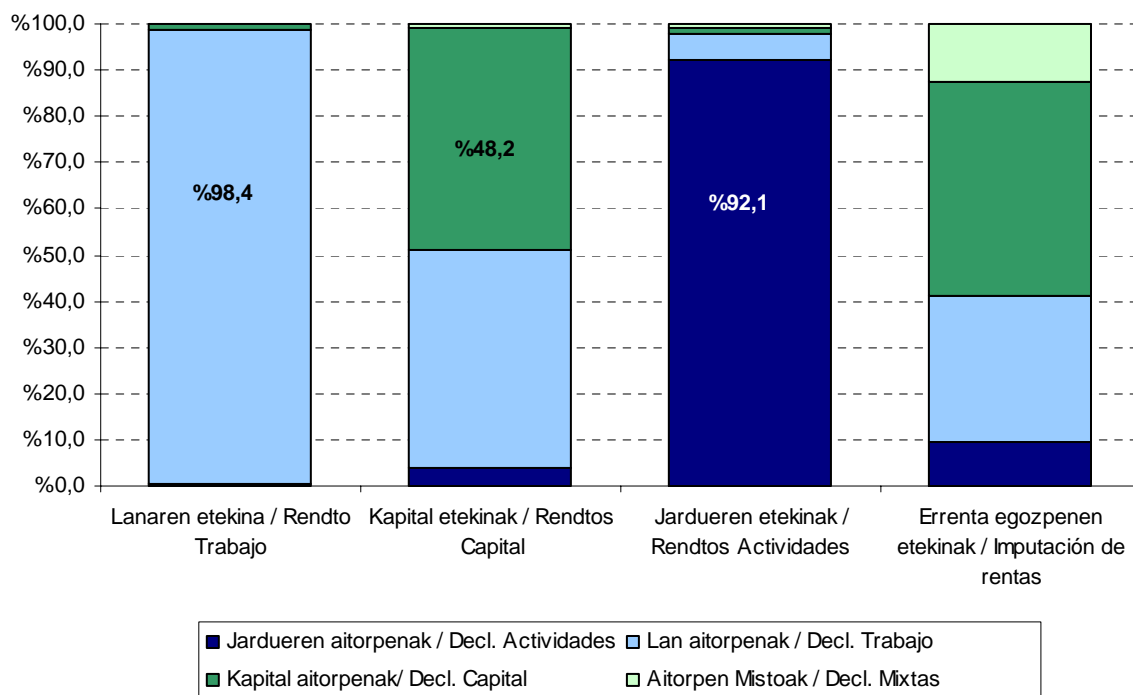

1.10.2. BATEZ BESTEKO ZENBATEKOAK

1.10.2.1. Oinarri likidagarria eta kuotak

Oinariaren eta kuoten batez besteko orokorra

2012 ekitaldian aurkeztu diren 385.770 aitortpenek 8.538 milioi euroko oinarri likidagarria eman dute guztira. Kuota osoa 2.205 milioi eurokoa da, eta kuota likidoa 1.432 milioi eurokoa.

Beraz, aitortpen bakoitzeko batez besteko zenbateko hauek izan dira:

- Oinarri likidagarria: 22.132 euro/aitorp.
- Kuota osoa: 5.716 id.
- Kuota likidoa: 3.711 id.

1.10.2. IMPORTES MEDIOS

1.10.2.1. Base liquidable y cuotas

Media general de la base y de las cuotas

Las 385.770 declaraciones presentadas en el ejercicio 2012 suman una base liquidable de 8.538 millones de euros. La suma de la cuota íntegra es de 2.205 millones de euros. Finalmente, la suma de la cuota líquida asciende a 1.432 millones de euros.

Por tanto, los importes medios por declaración son los siguientes:

- Base liquidable: 22.132 euros/decl.
- Cuota íntegra: 5.716 id.
- Cuota líquida: 3.711 id.

GRÁFICO 1.21 GRAFIKOA
Batez besteko zenbatekoak, aitortpen bakoitzeko
Importes medios por declaración

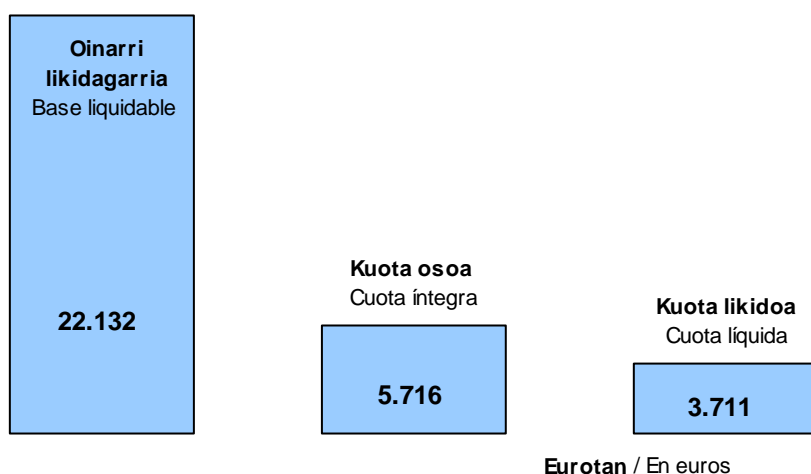



Batez bestekoa aitorten motaren arabera

Nolanahi dela ere, batez besteko zenbateko horiek aldatu egiten dira aitorten motaren (lana, jarduerak,...) arabera.

Oinarri likidagarria. Lanaren aitorten batez bestekoa batez besteko orokorra baino %5,0 handiagoa da.

Gainerako taldeetan, ordea, txikiagoa da batez besteko oinarri likidagarria:

- Jarduerak: -%24,7.
- Mistoak: -%59,0.
- Kapitalanak: -%24,1

Media según el tipo de declaración

De cualquier forma, estos importes medios varían según el tipo de declaración (trabajo, actividades...).

Base liquidable. La media en las declaraciones de trabajo es un 5,0% superior a la media general.

El resto de los grupos, en cambio, tiene una base liquidable media inferior:

- La de actividades es un -24,7%.
- Las mixtas un -59,0%.
- Las de capital un -24,1%.

GRÁFICO 1.22 GRAFIKOA
 Batez besteko oinarri likidagarria aitorten motaren arabera
 Base liquidable media por tipo de declaración





GRÁFICO 1.23 GRAFIKOA
Kuota osoaren batez bestekoa, aitorten motaren arabera
Media de la cuota íntegra por tipo de declaración

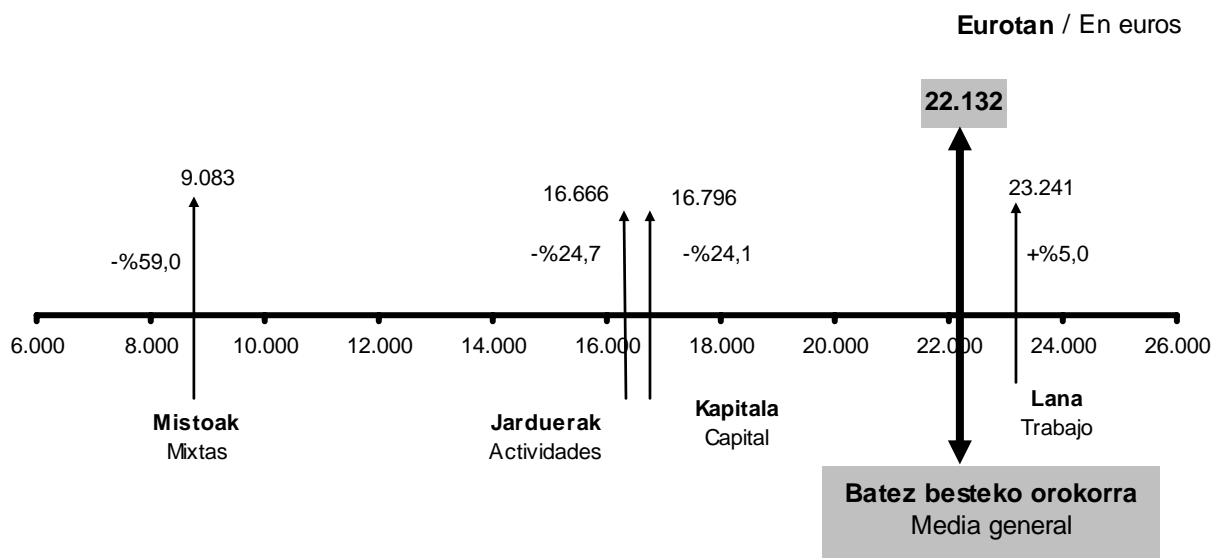
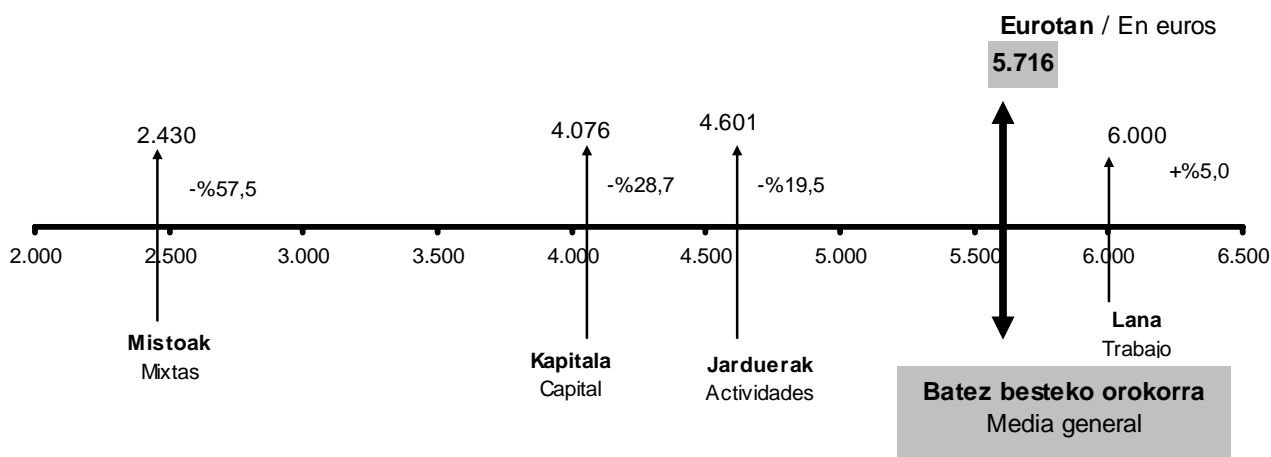

Kuota osoa. Hemen aurreko egitura bera errepikatzen da ia: batez bestekoa lan aitortenetan da handiagoa. Hauek dira aldeak batez bestekoarekiko:

- Lanaren aitortenak: +%5,0.
- Jarduerenak: -%19,5.
- Kapitalarenak: -%28,7.
- Mistoenak: -%57,5.

Aitorten guztien batez besteko orokorraren **karga tasa efektiboa** %16,8 da.

Bi aitorten motatan batez bestekoak orokorra gainditzen du:

- Kapitala: %17,1 (batez bestekoarekin ia parekatua).
- Mistoak: %20,1.

Hala ere, lanaren eta jardueren aitortenetan batez bestekoa zertxobait txikiagoa da (%16,7). Kasu hauetan, duten karga tasa nominala batez bestekoaren berbera (lana %25,8) edo handiagoa (jarduerak %27,6) bada ere, aplikatzen duten kenkarien proportzioa altuagoa da.

Cuota íntegra. Casi se repite la estructura anterior: la media es superior en las de trabajo. Las diferencias respecto a la media son:

- Declaraciones de trabajo: +5,0%.
- Las de actividades: -19,5%.
- Las de capital: -28,7%.
- Las mixtas: -57,5%.

Tipo efectivo de gravamen de la media general de todas las declaraciones es del 16,8%.

La media de dos tipos de declaración supera la general:

- Capital: 17,1% (coincide casi con la media)
- Mixtas: 20,1%.

Sin embargo, la media de las de trabajo y las de actividades es ligeramente inferior (16,7%). En estos casos, tenemos un tipo de gravamen nominal igual (trabajo, 25,8%) o superior (actividades 27,6%) a la media, pero son las declaraciones que mayor proporción de deducciones aplican respecto a la base liquidable.

GRÁFICO 1.24 GRAFIKOA
Karga tasa efektiboaren batez bestekoa, aitorten motaren arabera
Media del tipo efectivo de gravamen por tipo de declaración

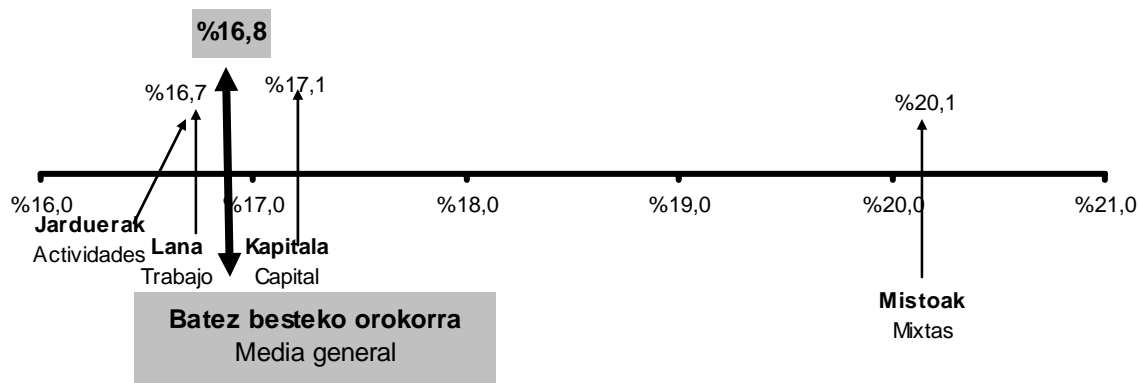

Karga tasa nominala. Gogora dezagun aitorten guztien batez besteko orokorra %25,8 dela. Hona hemen batez bestekoa aitorten motaren arabera:

- Lana: %25,8
- Jarduerak: %27,6
- Kapitala: %24,3
- Mistoak: %26,7

Lehen kolpean bitxia gerta daiteke ikustea lan aitorten karga tasa jarduera ekonomikoena baino txikiagoa dela, are gehiago oinarri likidagarriaren batez bestekoa handiagoa denean lehenengoetan bigarrenetan baino. Gainera, hori kontraesan bat izango litzateke Errenta bezalako zerga progresibo batean, non sarrerak zenbat eta handiagoak izan orduan eta karga tasa handiagoa aplikatzen baita.

Arrazoia da lan aitorten balioak homogeneousagoak direla eta batez besteko orokorraren inguruan taldekatuago daudela; jardueren aitorten balioek, aldiz, dispersio handiagoa dute (karga tasak oso handiak edo oso txikiak dira), eta beren batez besteko karga tasa handiagoa da horren ondorioz.

Tipo nominal de gravamen. Recordamos que la media general de todas las declaraciones es del 25,8%. La media según el tipo de declaración es la siguiente:

- Trabajo: 25,8%
- Actividades: 27,6%
- Capital: 24,3%
- Mixtas: 26,7%

A primera vista puede resultar extraño que el gravamen de las de trabajo sea inferior a las de actividades económicas, cuando la media de la base liquidable de las primeras es superior a la de las segundas. Lo cual, además, resultaría contradictorio en un impuesto progresivo (como es el IRPF) donde a mayores ingresos corresponde un mayor gravamen.

La explicación estriba en que los valores de las declaraciones de trabajo son más homogéneos y están más agrupados en torno a la media general; mientras que los valores de las de actividades son más dispersos (con tipos de gravamen o muy altos o muy bajos) con lo que su tipo de gravamen medio resulta más alto.



1.10.2.2. Berezkoak ez diren errenta iturriak.

Normala denez, aitorten mota bakoitzak badu errenta iturri bat aitorten mota horretan nagusi dena. Horrela, lanaren aitortenetan lanaren etekinak dira nagusi; kapitalaren aitortenetan kapitalaren etekinak (kapital higigarri zein higiezinarenak); eta, jardueretan, berriz, jardueren etekinak. Aldiz, mistoetan ez dago errenta iturri nagusirik.

Baina, iturri nagusiaz gainera, aitorten batean beste errenta iturri batzuk ere egon daitezke. Adibidez: bai lanaren aitortenetan eta bai jarduerenetan kapital higigarri eta higiezinaren etekinekin egiten dugu topo. Bada, 2012an kapital higigarriaren etekinak handiagoak dira lanaren aitortenetan jardueren aitortenetan baino. Kapital higiezinaren etekinekin kontrakoa gertatzen da: handiagoak dira jardueren aitortenetan lanaren aitortenetan baino.

Berezkoak ez diren gainerako errenta iturriei dagokienez, aldeak nabarmenak dira aitorten motaren arabera.

- Errenten egozpena: errentarik txikienak lanaren aitortenetan ageri dira, eta handienak mistoetan.
- Ondare irabazi eta galerak: hemen ere lanaren aitortenetan ageri dira errentarik txikienak; jardueren aitortenetan handiagoak dira; aitorten mistoak datoz ondoren; eta, azkenik, handienak kapitalaren aitortenetan ikus daitezke.

1.10.2.3. Murrizpenak

Oinarri ezargarriaren murrizpenei dagokienez, zenbatekoa askoz ere handiagoa da lanaren eta jardueren aitortenetan kapitalaren aitortenetan baino.

1.10.2.2. Fuentes de renta no típicas.

Como es natural, en cada tipo de declaración predomina la fuente de renta que caracteriza la declaración. Así, en las declaraciones de trabajo predominan los rendimientos de trabajo; en las de capital los rendimientos de capital (mobiliario e inmobiliario); en las de actividades los rendimientos de actividades. Sin embargo, en las mixtas no predomina una sola fuente de renta.

Pero, además de la principal, puede haber otras fuentes de renta. Por ejemplo, tanto en las declaraciones de trabajo como en las de actividades nos encontraremos con los rendimientos de capital (mobiliario e inmobiliario). Pues bien, los rendimientos de capital mobiliario de las declaraciones de trabajo, son superiores a los de las de actividades. Lo contrario ocurre con los rendimientos del capital inmobiliario: los de las de actividades son superiores a los de las de trabajo.

En cuanto al resto de fuentes no típicas, existen notables diferencias según el tipo de declaración:

- Imputación de rentas: las menores rentas corresponden a las declaraciones de trabajo y las mayores a las mixtas.
- Ganancias y pérdidas patrimoniales: las menores rentas también se dan en las de trabajo; en las de actividades son superiores; les siguen las mixtas; y, finalmente, las mayores rentas se dan en las de capital.

1.10.2.3. Reducciones

En cuanto a las reducciones de la base imponible, el importe es notablemente superior en las declaraciones de trabajo y de actividades frente a las de capital.



GRÁFICO 1.25 GRAFIKOA
Murrizpenak, batez bestekoa
Reducciones, media

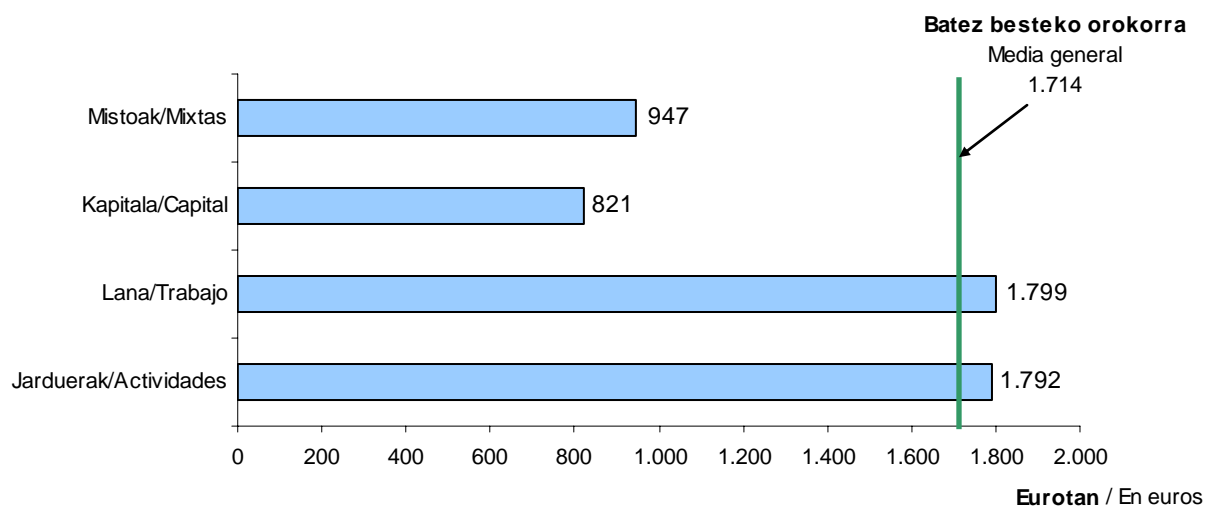

1.10.2.4. Kenkariak: alde handiak.

Kuotako kenkarietara dagokienez bi kenkari mota bereiz ditzakegu:

- Berezko kenkariak.
- Gainerakoak.

Sailkapen hori aitortzen motari begiratu egiten da. Hau da, lanaren aitortzen kuota sindikalen kenkaria izango da berezko kenkaria; jardueren aitortzen jarduerak sustatzeko kenkaria, eta kapitalaren aitortzen zergapetze bikoitzagatik egiten dena.

Aitortzen talde bakoitzeko berezko kenkariak elkarren artean konparatu gero, aldeak nabarmenak dira:

- Jardueren aitortzen, jarduerak sustatzeko batez besteko kenkaria 15 eurokoa da (euro 1 aitortzen guztiarentzako).

1.10.2.4. Deducciones: grandes diferencias.

Con respecto a las deducciones de la cuota, podemos diferenciar dos tipos:

- Las deducciones típicas.
- El resto de deducciones.

Esta clasificación se realiza atendiendo al propio tipo de declaración; así, en las declaraciones de trabajo será típica la deducción por cuotas sindicales, en las declaraciones de actividades será típica la deducción para el fomento de actividades, y en las de capital la deducción por doble imposición.

Si comparamos las deducciones típicas de cada grupo de declaración, el hecho más significativo es que las diferencias resultan notables:

- En las declaraciones de actividades, la deducción media para el fomento de actividades se sitúa en 15 euros (1 euro para el total).



- Lanaren aitortzenetan, 10 eurokoa da kuota sindikalen batez besteko kenkaria (9 euro guztiarentzako).
- Kapitalaren aitortzenetan, zergapetze bikoitzagatik egindako batez besteko kenkaria 38 eurokoa da (6 euro guztiarentzako).

Gainerako kenkariei dagokienez, kapitalaren aitortzenetan kenkari familiar eta pertsonalek dute zenbatekorik handiena, eta lanaren aitortzenetan ohiko etxebizitzagatik egin dira kenkari gehiago. Garrantzi erlatibo txikiagoa badute ere, dohaintzengatik egindako kenkarien zifrak kapitalen aitortzenetan dira handiagoak.

1.10.3 JARDUERA EKONOMIKOEN TALDEKO AITORTZENAK

1.10.3.1 BATEZ BESTEKOAK

Oinarri likidagarria eta etekina

Gogora dezagun 29.352 aitortzen direla jarduera ekonomikoaren (enpresari eta profesionalen) taldekoak.

Hona hemen aitortzen horien batez bestekoak:

- Oinarri likidagarri orokorraren batez bestekoa: 15.510 euro.
- Jardueren etekin garbiaren batez bestekoa: 16.295 euro.

Nola banatu dira aitortzenak?

Aitortzenak zergadunaren jarduera nagusiaren arabera banatzea da irizpidea. Hala ere, gerta daiteke zergadun berbera jarduera batean baino gehiagotan aritzea edo batera egindako aitortzen batean bi subjektuk jarduera desberdinak egitea. Kasu bietarako, jarduera nagusia termino absolututan kopururik handiena ematen duena izango da.

- En las declaraciones de trabajo, la deducción media por cuotas sindicales se sitúa en 10 euros (9 euros para el total).
- La deducción media por doble imposición en las declaraciones de capital asciende a 38 euros (6 euros para el total).

En lo que toca al resto de las deducciones, las declaraciones de capital presentan los mayores importes en las familiares y personales, en tanto que las declaraciones de trabajo lo hacen en la de vivienda habitual. Si bien su importancia relativa es menor, las cifras por donativos son mayores en las declaraciones de capital.

1.10.3 DECLARACIONES DEL GRUPO DE ACTIVIDADES ECONÓMICAS

1.10.3.1 MEDIAS

Base liquidable y rendimiento

Recordemos que son 29.352 las declaraciones que pertenecen al tipo de actividades económicas (empresariales y profesionales).

Las medias de esas declaraciones son las siguientes:

- Media de la base liquidable general: 15.510 euros.
- Media del rendimiento neto de actividades: 16.295 euros.

¿Cómo se distribuyen las declaraciones?

El criterio es distribuir las declaraciones según la actividad principal del contribuyente. Pero puede suceder que un mismo contribuyente ejerza más de una actividad, o que en una misma declaración conjunta dos sujetos desarrollen actividades distintas. En ambos casos, se considera como actividad principal la que produzca la mayor cuantía en términos absolutos.



Hori kontuan harturik, hiru aldagai bereiziko ditugu:

- Jarduera nagusiaren etekinak.
- Jardueren etekinak (jarduera nagusia + gainerako jarduerak).
- Oinarri likidagarria.

Aitorpen gehientsuenetan jardueren etekina jarduera nagusiaren etekinarekin bat etorri ohi da, normalean jarduera bat eta bakarra aitortzen delako.

Hala ere, informazioa jarduera adarren arabera aurkezten denez, nahikoa da aitorpen batean jarduera bat baino gehiago jasotzea jarduera nagusiaren etekinen batez bestekoa eta adar horretako jardueri dagokiena bat etor ez daitezen.

De acuerdo con esto, distinguiremos tres variables:

- Rendimientos de la actividad principal.
- Rendimientos de actividades (actividad principal + el resto de actividades).
- Base liquidable.

En la gran mayoría de las declaraciones el rendimiento de actividades coincide con el de la actividad principal, porque en la mayoría sólo se consigna una única actividad.

Sin embargo, dado que la información se presenta por ramas de actividad, basta con que una sola declaración recoja más de una actividad para que la media de los rendimientos de la actividad principal y la de actividades de esa rama no coincidan.

GRÁFICO 1.26. GRAFIKOA

Jarduera ekonomikoaren aitorpenak. Zergadunaren izaera

Declaraciones de actividades económicas. Naturaleza del contribuyente



GRÁFICO 1.27. GRAFIKOA
Jarduera ekonomikoaren aitorpenak. Jardueraren sektorea
Declaraciones de actividades económicas. Sector de la actividad



Ikus dezagun, jarraian, nola banatzen diren aitorpenak jarduera nagusiaren arabera:

Jarduera nagusia	Aitorpen kopurua
- Enpresariak	22.677 (77,3%)
- Profesionalak	6.492 (22,1%)
- Artistak	183 (0,6%)

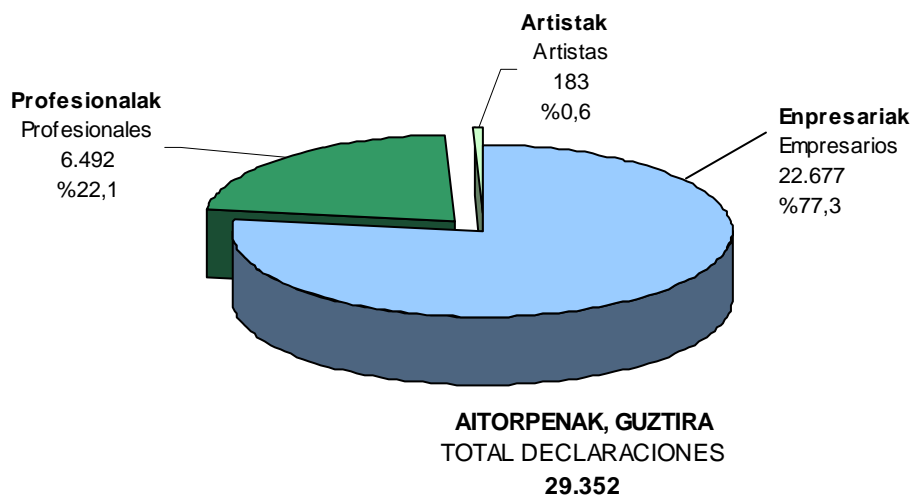
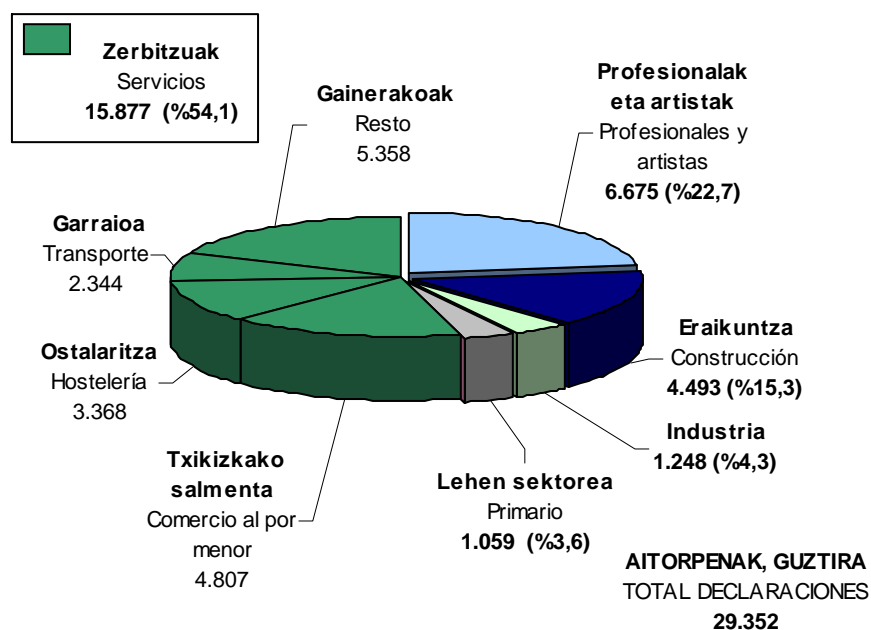
Hona hemen jarduera nagusiaren banaketa sektoreen arabera:

	Aitorpen kopurua
- Zerbitzuak	15.877 (54,1%)
- Profesionalak eta artistak	6.675 (22,7%)
- Eraikuntza	4.493 (15,3%)
- Industria	1.248 (4,3%)
- Lehen sektorea	1.059 (3,6%)

Veamos, a continuación, la distribución de las declaraciones según la actividad principal:

Actividad principal	Número de declaraciones
- Empresarios	22.677 (77,3%)
- Profesionales	6.492 (22,1%)
- Artistas	183 (0,6%)

La distribución de la actividad principal por sectores es la siguiente:

	Nº de declaraciones
- Servicios	15.877 (54,1%)
- Profesionales y artistas	6.675 (22,7%)
- Construcción	4.493 (15,3%)
- Industria	1.248 (4,3%)
- Primario	1.059 (3,6%)



Zerbitzuen sektorearen barruan aitorpen kopurua honela banatu da:

Dentro del sector servicios, el número de declaraciones se distribuye así:

	Aitorpen kopurua
- Txikizkako merkataritza	4.807
- Ostalaritza	3.368
- Garraioak	2.344
- Gainerakoak	5.358

	Nº de declaraciones
- Comercio al por menor	4.807
- Hostelería	3.368
- Transporte	2.344
- Resto	5.358

Jarduera nagusiaren batez besteko etekina

Batez besteko orokorra 15.865 eurokoa da sektore guztietan. Ezaugarri nagusia, hala ere, duen desbideratzea da: zortzi sektoretatik, bostek orokorra baino txikiagoa dute batez bestekoa.

Rendimiento medio de la actividad principal

La media general de todos los sectores es de 15.865 euros. Pero, la desviación de la media es la nota dominante: de ocho sectores cinco tienen una media inferior a la general.

Lehen sektoreak jarduera nagusiaren batez besteko etekin txikiena du: 9.325 euro.

El sector primario tiene la media más baja del rendimiento de la actividad principal: 9.325 euros.

Profesionalek eta artistek, ordea, batez bestekorik handiena ageri dute: 21.553 euro.

En contrapartida son los profesionales y artistas quienes tienen la media más alta: 21.553 euros.

GRÁFICO 1.28. GRAFIKOA
 Etekin nagusiaren batez bestekoa, sektoreen arabera
 Media del rendimiento principal, por sectores

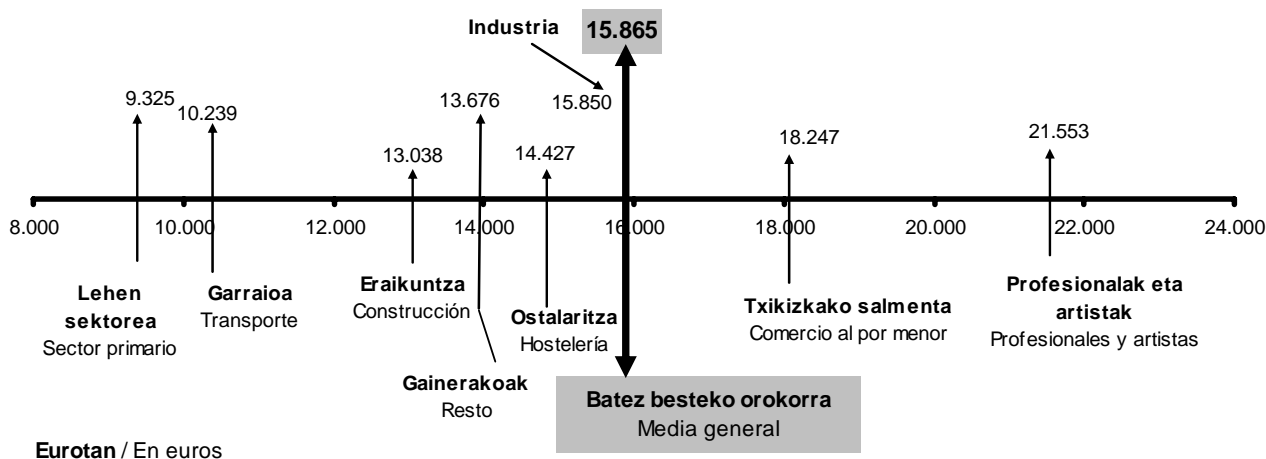



76 jarduera adar daude

Jardueren 29.352 aitorpenak 76 adarretan taldekatu ditugu. Estatistika eranskinaren E.1.21. taulan ikus daiteke nolako korrespondentzia duten elkarren artean 76 jarduera adarrek eta Jarduera Ekonomikoen gaineko Zergaren epigrafeek.

Aitorpenek ez dute banaketa berdina

Estatistika eranskinaren E.1.23 taulan aldagai nagusien banaketa zehatza eskaintzen da 76 jarduera adarrei dagokienez: aitorpen kopurua, jarduera nagusiaren batez besteko etekina, jardueren batez besteko etekina, eta batez besteko oinarri likidagarria.

76 adarren arteko banaketa oso desberdina da: horietatik hamahiruk aitorpen erdiak baino gehiago metatzen dituzte (15.035 aitorpen, kopuru osoaren %51,2).

Hamahiru adar horietatik, bestalde, lehen bederatziek %41,1 biltzen dute. "Kafetegi eta tabernak. Beste batzuk" adarra da aitorpen gehien metatu dituen: 2.205 aitorpen. Badira beste hiru adar mila eta lauhun aitorpenetik gora daudenak: "Gainerako profesionalak. Bestelako zerbitzuak", "Errepide bidezko garraioa" eta "Igeltserotza". Azkenik, beste hiru adar mila aitorpenetik gora daude.

Son 76 ramas de actividad

Agrupamos las 29.352 declaraciones de actividades en 76 ramas. En el cuadro E.1.21. del anexo estadístico se ofrece una correspondencia entre las 76 ramas de actividad y los epígrafes del Impuesto sobre Actividades Económicas.

La distribución de las declaraciones es desigual

En el cuadro E.1.23. del anexo estadístico se ofrece (con respecto a las 76 ramas) una distribución detallada de las principales variables: número de declaraciones, rendimiento medio de la actividad principal, rendimiento medio de actividades y base liquidable media.

La distribución entre las 76 ramas es muy desigual: en trece de ellas se concentran más de la mitad de las declaraciones (15.035 que suponen el 51,2% del total).

De esas trece ramas, las nueve primeras aglutinan el 41,1%. La rama que concentra más declaraciones es la de "Cafés y bares. Otros": 2.205 declaraciones. Otras tres ramas superan las mil cuatrocientas declaraciones: "Resto profesionales. Otros servicios", "Transporte por carretera" y "Albañilería". Finalmente, otras tres ramas superan cada una las mil declaraciones.



CUADRO 1.1 TAULA
Aitorpen kopururik handieneko adarrak
Ramas con mayor número de declaraciones

IZENDAPENA	DENOMINACIÓN	KOP.	METATUA		METATUA %
		NÚM.	Nº ACUMULADO	%	
Kafetegi eta tabernak. Beste batzuk	Cafés y bares. Otros	2.205	2.205	7,5	7,5
Gainerako profesionalak. Bestelako zerbitzuak	Resto Profes. Otros Servicios	1.778	3.983	6,1	13,6
Errepide bidezko garraioa	Transporte carretera	1.626	5.609	5,5	19,1
Igeltzerotza	Albañilería	1.433	7.042	4,9	24,0
Gainerako zerbitzuak	Resto Otros Servicios	1.152	8.194	3,9	27,9
Merkataritza eta asegurueta agentek eta beste batzuk	Agentes comerciales, de seguros y otros	1.071	9.265	3,6	31,6
Ileapaindegiak	Peluquería	1.033	10.298	3,5	35,1
Nekazaritza eta abeltzaintza	Agropecuaria	887	11.185	3,0	38,1
Finant. entitateak, alokairuak eta enpres. tzako zerbitzuak	Financieras, alquileres y Servc. a empres.	881	12.066	3,0	41,1
Pintura eta eskaiola	Pintura y escayola	839	12.905	2,9	44,0
Gain. profesionalak. Finantzak, alokairuak eta zerbitzuak	Resto Prof. Financieras, alquileres y Servicios	753	13.658	2,6	46,5
Abokatuak	Abogados	699	14.357	2,4	48,9
Elik., edari eta tabako.ez diren bestelakoak.Ts	Resto Cm no alim., beb., y tabacos.	681	15.038	2,3	51,2

Batez besteko etekina adarren arabera

Batez besteko etekina dezente aldatzen da 76 adarretan. Handiena "Farmazia. Ts" jarduera adarrak izan du: 58.754 euro. Txikiena, berriz, "Apainketarako areto eta institutuak" adarrak: 5.094 euro.

Rendimiento medio por ramas

En las 76 ramas el rendimiento medio de cada una varía considerablemente. La rama con mayor rendimiento medio es la de "Farmacias.Cm": 58.754 euros. La de menor, "Salones e institutos de belleza": 5.094 euros.

CUADRO 1.2. TAULA
Jarduera nagusiaren etekina. Etekin handieneko 10 adarrak
Rendimiento de la actividad principal. Las 10 ramas con mayor rendimiento

IZENDAPENA	DENOMINACIÓN	Batez beste Media
Farmaziak. Ts	Farmacias. Cm.	58.754
Mediku espezialistak (estomat. eta odontologoak ezik)	Médicos especialistas (excepto estom. y odont.)	58.191
Medikuntza orokorra	Medicina general	45.825
Estomatologo eta odontologoak	Estomatólogos y odontólogos	42.974
Gainerako elik. eta edariak eta tabakoa. Ts	Resto Aliment, bebidas y tabaco . Cm	35.826
Gain. profesionalak. Finantzak, alokairuak eta zerbitzuak	Resto Prof. Financieras, alquileres y Servicios	35.666
Abokatuak	Abogados	30.310
Industriako makinak (Konponketa)	Maquinaria industrial (Reparación)	28.307
Profesionalak. Energia eta kimika	Profesionales Energía y Química	24.988
Metalezko artikulak	Artículos metálicos	22.989

Zenbatekoa eurotan / Importe en euros



CUADRO 1.3. TAULA
Jarduera nagusiaren etekina. Etekin txikieneko 10 adarrak
Rendimiento de la actividad principal. Las 10 ramas con menor rendimiento

IZENDAPENA	DENOMINACIÓN	Batez beste Media
Apainketarako areto eta institutuak	Salones e institutos de belleza	5.094
Nekazaritza eta abeltzaintza	Agropecuario	7.041
Energia eta ura eta oinarrizko industria	Energía y agua e Industria básica	8.687
Errepide bidezko garraioa	Transporte carretera	9.273
Ileapaindegiak	Peluquería	9.629
Egurrezko altzarigintza	Industrias del mueble de madera	10.172
Pintura eta eskaiola	Pintura y escayola	10.621
Drogeriak.Ts	Droguerías. Cm.	10.914
Jantziak eta apaingarriak. Ts	Vestido y tocado. Cm.	11.199
Irakaskuntza arlo desberdinetako irakasleak	Personal docente de enseñanzas diversas	11.286

Zenbatekoa eurotan / Importe en euros

Etekin handieneko 10 adarrak

1.2. taulan batez besteko etekinik handienak izan dituzten hamar adarrak erakusten dira. Horietatik sei adar jarduera profesionalenak dira, eta lau adar jarduera enpresarialenak. Gogora dezagun etekinik handiena "Farmazia. Ts" adarrari dagokiola. Txikiena, berriz, "Metalezko artikuluak" (22.989 euro).

Etekin txikieneko 10 adarrak

1.3. taulan batez besteko etekinik txikiak izan dituzten hamar adarrak erakusten dira. Hemen alderantziz joan dira gauzak: denak enpresarialak dira. Gogora dezagun etekinik txikiena "Apainketarako areto eta institutuei" dagokiela (5.094 euro), eta handiena, berriz, "Irakaskuntza arlo desberdinetako irakasleak" adarrak izan duela (11.286 euro).

1.10.3.2 ZENBATESPEN OBJEKTIBOAN DAUDEN ADARRAK

Zenbatespen objektiboa erabili duten aitorpenak

Aurkeztu diren 29.352 aitorpenetatik 7.599k Zenbatespen Objektiboa (modulu modalitate) aukera dezakete jarduera nagusiaren etekin garbia kalkulatzeko. Adar batzuetan modulutan sartuta dauden epigrafeak eta modulutan sarturik ez

Las 10 ramas con mayores rendimientos

En el cuadro 1.2. se muestran las diez ramas con mayores rendimientos medios. De ellas, seis son de actividades profesionales y cuatro son de actividades empresariales. Recordemos que el mayor rendimiento mayor corresponde a "Farmacia.Cm". El menor a "Artículos metálicos." (22.989 euros).

Las 10 ramas con menores rendimientos

En el cuadro 1.3. se muestran las diez ramas con menores rendimientos medios. Los términos se invierten: todos son empresariales. Recordemos que el menor rendimiento corresponde a "Salones e institutos de belleza" (5.094 euros) y el mayor a "Personal docente de enseñanzas diversas" (11.286 euros).

1.10.3.2 RAMAS EN ESTIMACIÓN OBJETIVA

Número de declaraciones en Estimación Objetiva

Del total de 29.352 declaraciones sólo 7.599 pueden optar por la Estimación Objetiva (es decir por la modalidad de módulos) para calcular el rendimiento neto de la actividad principal. En las ramas donde coexisten epígrafes incluidos en módulos con epígrafes



daudenak ageri direnean, sartuta daudenak bakarrik hartu ditugu kontuan.

Gainera, gerta daiteke zergadunak Zuzeneko Zenbatespenaren arabera egitea kalkulua nahiz eta bere jardueraren epigrafea Zenbatespen Objektiboa aukera dezaketen epigrafeen artean egon.

Moduluen modalitatea aukera dezaketen 7.599 aitorpenetatik erdiak baino gehiagok egin du aukera hori: 4.722 (%62,1). Hau da, jardueren aitorpen kopuru osoaren %16,1.

Nolanahi dela ere, moduluen modalitatea aukeratu duten aitorpenen portzentajea nabarmen aldatzen da.

Sei adarretan aitorpenen %70ak baino gehiagok aukeratu du moduluen modalitatea. Horien artean "Autotaxi bidezko garraioa" (%98,7) eta "Baxurako arrantza" (%97,7) nabarmentzen dira.

que no lo están, únicamente hemos tenido en cuenta los incluidos.

Además, puede darse el caso de que el contribuyente realice el cálculo por la Estimación Directa, a pesar de que el epígrafe de su actividad esté entre los que pueden optar por la Estimación Objetiva.

De las 7.599 declaraciones con posibilidades de escoger la modalidad de módulos, lo han hecho más de la mitad: 4.722 (62,1%). Lo cual supone el 16,1% del total de las declaraciones de actividades.

De todas formas, varía considerablemente el porcentaje de las declaraciones que optan por la modalidad de módulos.

En seis ramas el porcentaje de las declaraciones que eligen la modalidad de Módulos supera el 70%. Entre ellas destaca "Transporte autotaxis" (98,7%) y "Pesca de bajura" (%97,7).

CUADRO 1.4. TAULA

Aukeratu dezaketen adarren artean, moduluen arabera gehien tributatu dutenak

Las ramas que tributan en módulos, de entre todas las que lo pueden hacer

ADARRAK	RAMAS	AITORPEN KOPURUA		%
		NÚMERO DE DECLARACIONES		
		Guztira Total	Modulutan En Módulos	
Autotaxi bidezko garraioa	Transporte autotaxis	609	601	98,7
Baxurako arrantza	Pesca de bajura	172	168	97,7
Errepide bidezko garraioa	Transporte carretera	1.621	1.426	88,0
Nekazaritza eta abeltzaintza	Agropecuario	868	716	82,5
Merkataritza mistoa	Comercio mixto	397	284	71,5
Elikagaiak eta edariak. Ts	Alimentos y bebidas. Cm.	453	320	70,6
Autozerbitzuko elikagai eta edariak. Ts	Alimentos y bebidas en autoservicio. Cm.	69	41	59,4
Ostatu zerbitzua	Servicio de Hospedaje	171	90	52,6
Gainerako garraio eta komunikazioak	Resto Transporte y comunicaciones	12	5	41,7
Etxeko gailu elektrikoak (Konponketa)	Artículos eléctricos hogar (Reparación)	83	33	39,8
1 sardexkako jatetxeak	Restaurantes 1 tenedor	329	117	35,6
Gainerako konponketak	Resto Reparaciones	69	24	34,8
Kafetegi eta tabernak. Beste batzuk	Cafés y bares. Otros	2.196	760	34,6
Bi sardexkako jatetxeak	Restaurantes 2 tenedores	157	47	29,9
Kategoria bereziko kafetegi eta tabernak	Cafés y bares cat. especial	320	80	25,0
Gainerako elikagai zerbitzuak	Resto Servicio Alimentación	73	10	13,7
GUZTIRA	TOTAL	7.599	4.722	62,1



Zein adarretan pilatzen dira Zenbatespen Objektiboa aukeratu duten aitorenak?

Zenbatespen Objektiboaren moduluen modalitatea aukeratu duten aitoren hiru laurden (%81,0) bost adarretan metatzen da. "Errepide bidezko garraioa" da nagusi 1.426 aitorenekin.

¿En qué ramas se concentra el número de las declaraciones que optan por la Estimación Objetiva?

Entre cinco ramas acumulan más de tres cuartas partes (el 81,0%) de las declaraciones que optan por la modalidad de módulos de la Estimación Objetiva. Destaca "Transporte por carretera" con 1.426 declaraciones.

CUADRO 1.5 TAULA

Modulutan egindako aitoren kopururik handiena adar hauetan ageri da
 El mayor número de declaraciones en módulos se acumula en estas ramas

ADARRAK	RAMAS	AITORPEN KOPURUA	
		NÚMERO DE DECLARACIONES	%
Errepide bidezko garraioa	Transporte carretera	1.426	30,2
Kafetegi eta tabernak. Beste batzuk	Cafés y bares. Otros	760	16,1
Nekazaritza eta abeltzaintza	Agropecuario	716	15,2
Autotaxi bidezko garraioa	Transporte autotaxis	601	12,7
Elikagaiak eta edariak. Ts	Alimentos y bebidas. Cm.	320	6,8

Zenbatespen Objektiborik aukeratu ez dutenak

2.877 aitoren ez dute aukeratu Zenbatespen Objektiboaren moduluen modalitatea, hala gitea bazuten ere.

Batez besteko etekinak eta oinarri likidagarri orokorra

Moduluen modalitatea aukeratu duten 4.722 aitorenetan, jardura nagusiaren batez besteko etekina 12.455 eurokoa da, eta batez besteko oinarri likidagarri orokorra, berriz, 11.755 eurokoa.

Aukera eduki arren moduluen modalitatea aukeratu ez duten aitorenetan, ordea, jardura nagusiaren batez besteko etekina 11.996 eurokoa da, eta 11.721 eurokoa batez besteko oinarri likidagarri orokorra.

Moduluen modalitatea aukeratu dutenen eta aukeratu ez dutenen arteko aldea

Aukera eduki arren moduluen

Las que no optan por la Estimación Objetiva

Son 2.877 declaraciones las que no escogen la modalidad de módulos de la Estimación Objetiva, a pesar de haber podido hacerlo.

Rendimientos medios y base liquidable general

El rendimiento medio de la actividad principal de las 4.722 declaraciones que optan por la modalidad de módulos es de 12.455 euros, y la media de la base liquidable general 11.755 euros.

El rendimiento medio de la actividad principal de las declaraciones que, pudiendo hacerlo, no optan por la modalidad de módulos es de 11.996 euros y la base liquidable general media se sitúa en 11.721 euros.

Contraste entre las que optan y las que no optan por la modalidad de módulos

Si comparamos las 2.877



arabera tributatu ez duten 2.877 aitortpenak hartzen baditugu eta modalitate hori aukeratu duten 4.722 aitortpenekin konparatzen badira, ikusten da azken horien kasuan jarduera nagusiaren etekin garbia (12.455 euro) %3,8 handiagoa dela moduluen arabera tributatu ez dutenena baino (11.996 euro).

declaraciones que, pudiendo hacerlo, no tributan en módulos de la Estimación Objetiva, con las 4.722 que sí lo hacen, observamos que el rendimiento neto de la actividad principal de estas últimas (12.455 euros) es un 3,8% superior al de las que no tributan en Módulos (11.996 euros).

CUADRO 1.6 TAULA

Bi modalitateetan tributatzeko aukera duten adarretan, etekinen aldetik alderik handienak dituztenak

De entre las ramas que pueden tributar en las dos modalidades, las que tienen mayor diferencia de rendimientos

ADARRAK	RAMAS	MODALITATEA				C
		MODALIDAD		MODALIDAD		
		Modulutan Módulos		Zuzeneko zenbatapena Estimación directa		
A	B	A	B			
Bi sardexkako jatetxeak	Restaurantes 2 tenedores	47	32.418	110	11.041	193,6
Gainerako elikagai zerbitzuak	Resto Servicio Alimentación	10	33.617	63	12.806	162,5
Kategoria bereziko kafetegi eta tabernak	Cafés y bares cat. especial	80	25.468	240	11.186	127,7
1 sardexkako jatetxeak	Restaurantes 1 tenedor	117	23.630	212	11.513	105,3
Etxeko elektragailuak (Konponketa)	Artículos eléctricos hogar (Reparación)	33	16.652	50	8.523	95,4
Merkataritza mistoa	Comercio mixto	284	16.091	113	9.418	70,9

A: **Aitortpen kopurua** / Número de declaraciones

B: **Jarduera nagusiaren etekina, batez beste (eurotan)** / Promedio del rendimiento de la actividad principal (en euros)

C: **Aldea (%)** / Diferencia (%)

Adar bakoitzeko aitortpenak elkarren artean alderatuz gero, ikus dezakegu moduluen arabera tributa dezaketen 16 adarretatik lautan bakarrik dela jarduera nagusiaren etekin garbia handiagoa aukerarik egin ez duten aitortpenetan aukera egin dutenena baino. Hauek dira hiru adar horiek:

- Nekazaritza eta abeltzaintza
- Baxurako arrantza
- Errepide bidezko garraioa
- Gainerako garraio eta komunikazioak

Beste 12 adarretan, moduluen modalitatea aukeratu duten aitortpenen batez besteko etekina aukera hori egin ez dutenena baino handiagoa da. Horietatik lau adarretan, moduluen arabera tributatu duten aitortpenen jarduera nagusiaren batez besteko etekinak bikoiztu ere egiten du aukera hori egin ez dutenena.

Si comparamos las declaraciones de cada rama, comprobaremos que de las 16 ramas con opción de tributar en módulos, tan sólo en cuatro ramas es superior el rendimiento neto de la actividad principal de las declaraciones que no optan por módulos al de las que optan. Estas tres ramas son:

- Agropecuaria
- Pesca de bajura
- Transporte por carretera
- Resto transporte y comunicaciones

En las 12 ramas restantes el rendimiento medio de las que optan por módulos es mayor al de las que no lo hace. De éstas, hay cuatro ramas en las que el rendimiento medio de la actividad principal de las que optan por módulos llega a más que duplicar al de las que no optan.



1.11. PERTSONA FISIKOEN ERRENTAREN GAINEKO ZERGAREN AZTERKETA SEXUAREN ARABERA.

Aitorpen guztiak sailkatze aldera, sexua ezarri behar diegu guztiei. Banaka, familia unitatean sartu gabe eta ezkontide gabeko batera aurkezturiko aitorpenak, aitortzaile bakarrari dagozkie eta sexua ezartzeko garaian ez daukate arazorik. Aitortzailea eta ezkontidea duten baterako aitorpenak, aldiz, ezin dira bi aitorpen homogeneotan zatitu. Baterako aitorpen mota hau familiar sarrerak pertsona bakarrarenak direnean edo desoreka handiko errentak dituztenean erabiltzen da eta, ondorioz, lan edo jarduera etekin handiena duen aitortzailearen sexua ezartzen diogu PFEZaren azterketa sexuaren arabera egiterakoan.

1.11.1. AITORTZAILEAK SEXUAREN ARABERA

2012 ekitaldiko 385.770 aitorpen aurkeztu ziren guztira, eta sexuaren arabera honako banaketa dute:

- Emakumeak: 171.065 (%44,3)
- Gizonak: 214.705 (%55,7)

1.11. ANÁLISIS DEL IMPUESTO SOBRE LA RENTA DE LAS PERSONAS FÍSICAS EN FUNCIÓN DEL SEXO.

Para clasificar todas las declaraciones tenemos que asignar sexo a todas ellas. Las declaraciones individuales, de sujeto pasivo no integrado en unidad familiar y las conjuntas sin cónyuge corresponden a un único declarante y no presentan ningún problema a la hora de asignar sexo. Las declaraciones conjuntas con declarante y cónyuge no pueden desglosarse en dos declaraciones homogéneas. Teniendo en cuenta que este tipo de declaración conjunta favorece a las familias con únicos perceptores de ingresos o con una gran desproporción de rentas cuando son dos los perceptores, asignamos el sexo del contribuyente con mayor rendimientos del trabajo y de actividades, para el análisis del IRPF en función del sexo.

1.11.1. DECLARANTES SEGÚN SEXO

En total se presentaron 385.770 declaraciones correspondientes al ejercicio 2012 y en función del sexo se distribuyen como sigue:

- Mujeres: 171.065 (44,3%)
- Hombres: 214.705 (55,7%)

GRÁFICO 1.29. GRAFIKOA
Aitortzaileak sexuaren arabera
Declarantes según sexo

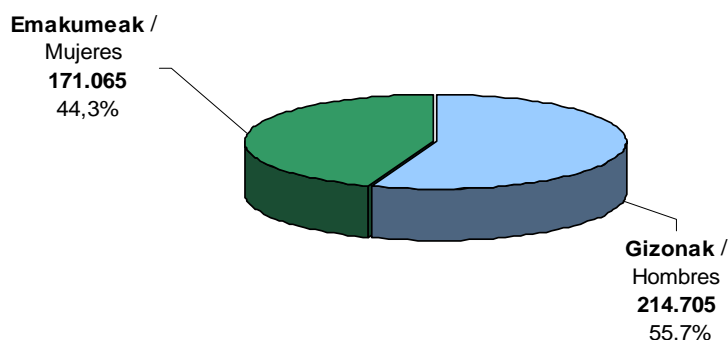



1.11.2 ZENBATEKOAK SEXUAREN ARABERA

2012 ekitaldiko aitorten bateratuan garrantzi handiena duten kontzeptuen zenbatekoak aztertu behar ditugu:

Oinarri ezargarría:

- Emakumeak: 3.344 milioi euro (%36,5).
- Gizonak: 5.824 milioi euro (%63,5).

Oinarri likidagarria:

- Emakumeak: 3.176 milioi euro (%37,2).
- Gizonak: 5.362 milioi euro (%62,8).

Oinarri likidagarriaren osieran emakumeen portzentajea handitzen dela ikus daiteke. Honen arrazoia da gizonak pensio konpentsagarri eta urteko mantenuagatik murrizpenak (%98,5) eta batera tributatzegatik eginikoak (%79,7) neurri handiago batean erabiltzen dituztela.

Kuota osoa:

- Emakumeak: 792 milioi euro (%35,9).
- Gizonak: 1.414 milioi euro (%64,1).

Kenkariak:

- Emakumeak: 375 milioi euro (%43,0).
- Gizonak: 497 milioi euro (%57,0).

Kenkarien osieran emakumeek portzentajea handitzen dutela ikus daiteke, eta hau emakumeek ondoko kenkarien %44a baino gehiago aplikatzen dutelako da: kenkari orokorra, adineko mendeakozateagatik, etxebizitza alokatzeagatik, ezarpen bikoitzarengatik eta dohaintzagatik eginiko kenkariak.

Kuota likidoa:

- Emakumeak: 474 milioi euro (%33,1).
- Gizonak: 958 milioi euro (%66,9).

Beraz, onetsi dezakegu PFEZaren zergabilketan gizonak egiten duten ekarpena 958 milioi eurokoa dela, emakumeen ekarpena baino %101,9 handiagoa (474 milioi euro). Hau da, gizonak

1.11.2 IMPORTES SEGÚN SEXO

Vamos a analizar los importes de los conceptos más importantes de la declaración consolidada del ejercicio 2012:

Base imponible:

- Mujeres: 3.344 millones euros (36,5%).
- Hombres: 5.824 millones euros (63,5%).

Base liquidable:

- Mujeres: 3.176 millones euros (37,2%).
- Hombres: 5.362 millones euros (62,8%).

Se observa que las mujeres aumentan su porcentaje en la composición de la base liquidable, y ello es debido a que las reducciones por pensiones compensatorias y anualidades por alimentos (98,5%), y por tributación conjunta (79,7%) son aplicadas en un porcentaje muy superior por los hombres.

Cuota íntegra:

- Mujeres: 792 millones euros (35,9%).
- Hombres: 1.414 millones euros (64,1%).

Deducciones:

- Mujeres: 375 millones euros (43,0%).
- Hombres: 497 millones euros (57,0%).

Se observa que las mujeres aumentan porcentaje en la composición de las deducciones y ello es debido a que la deducción general, la de dependencia de personas mayores, la de alquiler de vivienda, la de doble imposición y donativos son aplicadas en un porcentaje superior al 44% por las mujeres.

Cuota líquida:

- Mujeres: 474 millones euros (33,1%).
- Hombres: 958 millones euros (66,9%).

Por tanto, podemos estimar que la recaudación impositiva en el IRPF aportada por los hombres asciende a 958 millones de euros y es superior en un 101,9% a la aportada por las mujeres (474 millones de



PFEZaren %66,9 ematen dute eta emakumeek %33,1.

1.11.3 BATEZ BESTEKO ETEKINAK SEXUAREN ARABERA

Ezer baino lehen, sexu bakoitzari egotzitako batez bestekoen kalkulua nola egiten den zehaztea komeni da.

Atal honetan, oinarritzat hartu dira gizon zein emakumeek beraien aitorten zergaren likidazioko magnitude bakoitzean jasotako guztizkoak (E.1.28 Taula, Koadroen Eranskinean) eta magnitude hauetan nulua ez den balioa duten aitortzaile kopuruarengatik zatitu dira (E.1.29 Taula, Koadroen Eranskinean).

Kalkulu honen ondorioz, lortutako batez bestekoak aitortzaileen guztikoarentzat kalkulaturakoak baino nabarmen handiagoak dira, kasu horretan aitorten kopuru osoarengatik zatitu baitira (magnitude bakoitzean balio nulua duten ala ez kontutan eduki gabe).

Esate baterako, aurkeztutako 385.770 aitorten batez besteko kuota likidoa 3.711 eurokoa izanik, atal honetan kuota likidoa nulua ez duten 289.190 aitorten (174.587 gizonen eta 114.603 emakumeen) batez bestekoak kalkulatu dira, ondorioz 4.951 eurotako batez bestekoa orokorra lortuz, aurrekoa baino nabarmen handiagoa.

Lan etekinak

Gizonen batez besteko lan etekina 26.001 eurokoa izan zen eta emakumeen batez besteko etekina baina %42,4 handiagoa da (18.253 euro).

Azpimarratu dezakegu lan etekin gordinetan aldea txikiagoa dela, %35,0, eta hau errenta baxuek hobari eta gastuak proportzionalki handiagoak dituztelako da

euros). Esto es, los hombres aportan el 66,9% del IRPF y las mujeres el 33,1%.

1.11.3 IMPORTES MEDIOS SEGÚN SEXO

Antes que nada, conviene aclarar el método de cálculo empleado a la hora de asignar los distintos importes medios a cada sexo.

En este apartado, se ha partido de los importes totales que tanto mujeres y hombres han registrado en cada magnitud recogida en la liquidación del impuesto (Tabla E.1.28 del Anexo de Cuadros) y se han dividido por el número de contribuyentes que tienen valores distintos de nulo en esas mismas magnitudes (Tabla E.1.29 del Anexo de Cuadros).

Es por ello, que las medias obtenidas de esta manera son significativamente superiores a las medias generales obtenidas para el total de contribuyentes, en cuyo caso se han obtenido dividiendo por número total de declaraciones (independientemente de si registran un valor distinto a nulo o no en cada magnitud).

Así, por ejemplo, la cuota líquida media total calculada para las 385.770 declaraciones presentadas es de 3.711 euros, mientras que en el presente apartado se calculan los importes medios para las 289.190 declaraciones (174.587 correspondientes a hombres y 114.603 a mujeres) con una cuota líquida distinta a cero, resultando una media claramente superior a la anterior, de 4.951 euros.

Rendimientos de trabajo

El rendimiento medio neto de trabajo de los hombres ascendió a 26.001 euros y es superior en un 42,4% al rendimiento medio de las mujeres (18.253 euros).

Cabe destacar que la diferencia en el rendimiento bruto de trabajo es inferior, 35,0%, y ello es debido a que las rentas bajas tienen mayor bonificación y los gastos son



(Segurtasun Sozialeko gastuek muga dute).

proporcionalmente más altos (los gastos de Seguridad Social tienen limite).

Jardueren etekinak

Gizonen batez besteko jardueren etekina 12.434 eurokoa izan zen eta emakumeen batez besteko etekina baina %18,5 handiagoa da (10.490 euro).

Rendimiento de actividades

El rendimiento medio neto de actividades de los hombres ascendió a 12.434 euros y es superior en un 18,5% al rendimiento medio de las mujeres (10.490 euros)

Oinarri ezargarri orokorra

Gizonen batez besteko oinarri ezargarri orokorra 25.861 eurokoa izan zen eta emakumeen batez bestekoa baina %39,9 handiagoa da (18.486 euro). Alde honek lan etekin garbietan dagoen aldearekin lotura zuzena du eta etekin mota honen pisu erlatibo handiaren ondorioa da.

Base imponible general

La base imponible media general de los hombres ascendió a 25.861 euros y es superior en un 39,9% al de las mujeres (18.486 euros). Esta diferencia es próxima a la de los rendimientos netos del trabajo y es debida al mayor peso relativo de este tipo de rendimientos.

GRÁFICO 1.30. GRAFIKOA
Batez besteko oinarri ezargarri orokorra sexuaren arabera
Base imponible general media según sexo

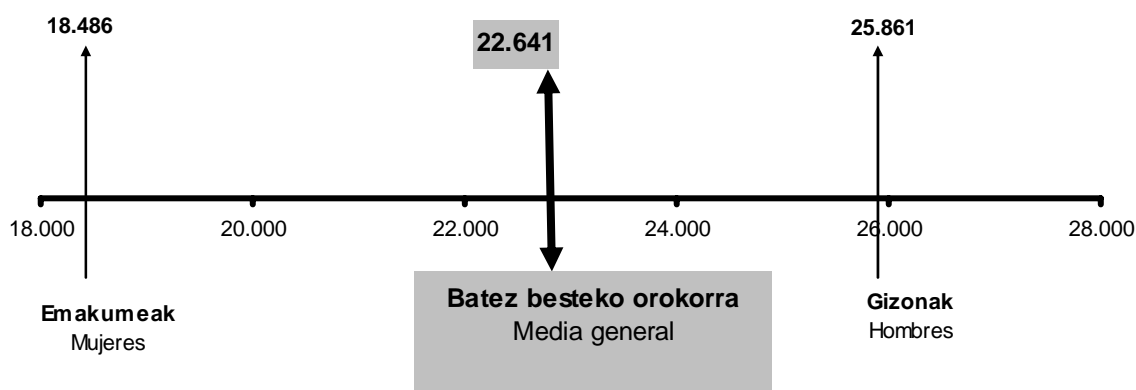

Oinarri ezargarri orokorraren murrizpenak

Gizonen batez besteko oinarri ezargarri orokorraren murrizpenak 3.243 eurokoak izan ziren eta emakumeen batez bestekoa baino %46,8 handiagoa da (2.210 euro). Murrizpenen barruan, aipagarria da batera aitortzeagatik murrizpenean ageri den desberdintasuna: gizonetzkoen batez

Reducciones de la base imponible general

Las reducciones medias de la base imponible general de los hombres ascendieron a 3.243 euros y es superior en un 46,8% al de las mujeres (2.210 euros). Dentro de las reducciones, destaca la diferencia existente en la reducción por tributación conjunta: siendo la media de reducción de



bestekoa 4.021 eurokoa izanik, eta emakumezkoena 3.647 eurokoa, agerian geratzen da gizonen baterako aitortpenen gehiengo bi gurasoko familia dela (4.114 euroko murrizpena dagokie) eta emakumezkoen baterako aitortpenak guraso bakarrekoak direla gehienbat (3.574 euroko murrizpena dutenak).

Aurrezpenaren oinarri likidagarria

Emakumeen batez besteko aurrezpenaren oinarri likidagarria 2.370 eurokoa izan zen, gizonen batez bestekoa baino %1,5 handiagoa da (2.336 euro). Nahiko parekoak dira, beraz. Hala ere, emakumeek aurrezpenaren oinarria osatzen duten kapital higiezinaren etekinetan batez besteko handiagoa dute (%10,6 gehiago).

Kuota osoa, guztira

Gizonen batez besteko kuota osoa, guztira 6.646 eurokoa izan zen eta emakumeen batez bestekoa baino %42,2 handiagoa da (4.673 euro).

Kenkariak guztira

Gizonen batez besteko kenkariak guztira 2.352 eurokoak izan ziren eta emakumeen batez bestekoa baino %4,7 handiagoak dira (2.246 euro). Gizonen artean alde handiena duena jarduera ekonomiko sustatzeko kenkariena da (1.531 euro, 1.045 euroren aurrean). Emakumezkoen artean alde handiena duena Bestelako kenkariaren atala da (624 euro, 471 euroren aurrean).

Kuota likidoa

Gizonen batez besteko kuota likidoa 5.485 eurokoa izan zen eta emakumeen batez bestekoa baino %32,6 handiagoa da (4.138 euro).

los hombres de 4.021 euros y la de las mujeres de 3.647 euros, resulta evidente que la mayoría de declaraciones conjuntas de los hombres corresponden a familias biparentales (las cuales aplican una reducción de 4.114 euros) y las de las mujeres corresponden principalmente a familias monoparentales (cuya reducción es de 3.574 euros).

Base liquidable del ahorro

La base liquidable media del ahorro de las mujeres ascendió a 2.370 euros y es superior en un 1,5% al de los hombres (2.336 euros). Por tanto, se trata de bases muy parejas. A pesar de ello, las mujeres obtienen medias más elevadas en los rendimientos del capital inmobiliario (un 10,6% superior).

Cuota íntegra total

La cuota íntegra media total de los hombres ascendió a 6.646 euros y es superior en un 42,2% a la de las mujeres (4.673 euros).

Total deducciones

La media del total de deducciones de los hombres ascendió a 2.352 euros y es superior en un 4,7% a la de las mujeres (2.246 euros). Como mayor diferencia en los hombres destaca la deducción por fomento de actividades económicas (1.531 euros frente a 1.045 euros). Como mayor diferencia en las mujeres destaca el apartado de Otras deducciones (624 euros frente a 471 euros).

Cuota líquida

La cuota líquida media de los hombres ascendió a 5.485 euros y es superior en un 32,6% a la de las mujeres (4.138 euros).



GRÁFICO 1.31. GRAFIKOA
Batez besteko kuota likidoa sexuaren arabera
Cuota líquida media según sexo

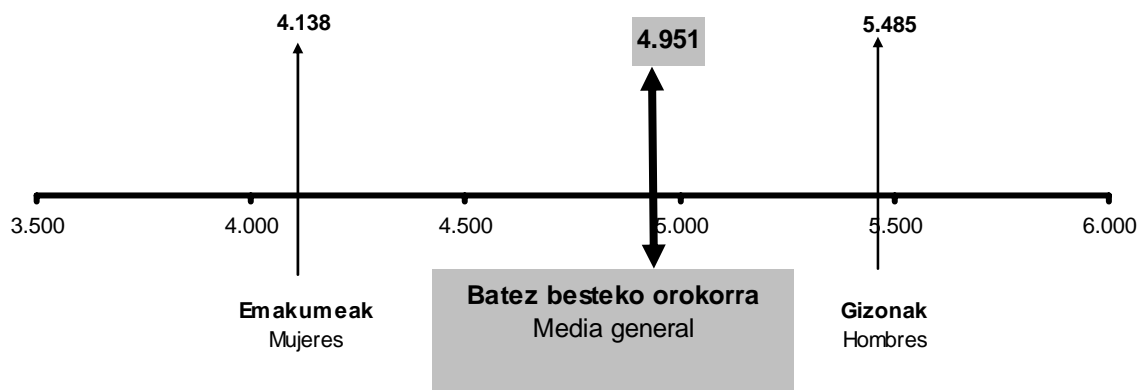



ARAUDIAREN ERANSKINA

Hona hemen zein diren araudian sartu eta 2012ko Pertsona Fisikoen Errentaren gaineko Zergaren aitortpenean eragin duten aldaketa nagusiak:

- **5/2011 Foru Araua**, abenduaren 26koa, PFEZ ekitatea lortzeko bidean aldatu eta beste zerga neurri batzuk onartzen dituena. Besteak beste, ondoko aldaketak sartu ditu:
 - Tarte berriak ezartzen dira Zergaren oinarri likidagarri orokorraren tarifa: 90.000, 120.000, eta 175.000 eurotik aurrera. Hurrenez hurren, %46ko, %47ko eta %49ko tasa marjinalak izango dituzte Aurreko tarteetan tarifa %2 deflaktatzen da, baita batera tributatzeagatiko murrizketak eta zenbait kenkari ere (orokorra, ondorengo ahaideengatik, e.a.).
 - Aurrezkien tributazioa igo egin da, eta eskala sistema bat sortu da, zeinaren bidez lehenengo 4.000 euroek %20ko tasa finkoan tributatzen jarraituko baitute; aurrezkien errentaren gainerakoak, berriz, %23n.
 - Urteko 300.000 eurora mugatzen da oinarri ezargarrian %100eko portzentajearen azpitik sartu daitezkeen lanaren etekin irregularren zenbatekoa.
 - Mugatu egiten da gizarte aurreikuspeneko sistemei egindako ekarpenek oinarri ezargarrian duten murrizpena: Aurrenik, batera doazen bi

ANEXO NORMATIVO

Los principales cambios normativos que han afectado a la declaración del Impuesto sobre la Renta de las Personas Físicas (IRPF) del ejercicio 2012 han sido las siguientes:

- **Norma Foral 5/2011**, de 26 de diciembre, de modificación del IRPF tendente a la recuperación de la equidad, y de aprobación de otras medidas tributarias. Entre otros, incluye los siguientes cambios:
 - Se incluyen tres nuevos tramos en la tarifa de la base liquidable general del Impuesto, a partir de 90.000, 120.000 y de 175.000 euros, cuyos tipos marginales serán del 46, 47 y 49%, respectivamente. Se deflactan en un 2% los tramos existentes anteriormente, así como la reducción por tributación conjunta y determinadas deducciones (general, por descendientes, etc.).
 - Se eleva la tributación del ahorro, creando un sistema de escala mediante el cual los primeros 4.000 euros continuarán tributando a un tipo fijo del 20% y el resto de la renta del ahorro lo hará al 23%.
 - Se limita a 300.000 euros anuales la cuantía de los rendimientos irregulares del trabajo susceptibles de ser integrados en la base imponible a un porcentaje inferior al 100%.
 - Se limita la reducción en base imponible por aportaciones a sistemas de previsión social: En primer lugar, se establecen dos límites que operan de



muga ezartzen dira: Lehenengoa, ekarpenei dagokien, urtean ezin baitira 5.000 eurotik gorakoak izan, eta bigarrena, ekarpenen eta kontribuzioen baturari aplikatzen zaio, 12.000 euro gehienez. Bigarrenik, 67 urtetik gorako zergapekoek ezin izango dute, kontzeptu horregatik, inolako murrizpenik egin.

- Adinekoen kenkariaren kasuan (65 urtetik gorakoena) 30.000 euro azpiko oinarri ezargarria duten zergapekoei bakarrik aplikatuko zaie, eta murrizketa gradual bat izango da 20.000 eurotik gorako oinarri ezargarrietan.
- Ohiko etxebizitzaren erosketagatik aplikatzen den kenkaria murriztu egiten da 2012ko urtarrilaren 1etik aurrera erosten diren etxebizitzei dagokienez. Horrela, kenkaria %15ean ezartzen da. 35 urte azpikoek eta familia ugariak %20ko kenkaria izango dute. Urteko, kenkaria gehienez 1.500 euro izango da; 2.000 euro 35 urteko azpikoen eta familia ugarien kasuan. Azkenik kreditu fiskala 30.000 eurora murrizten da. Gehitzen den araubide iragankorra dela eta, aipatutako egun horren aurretik egindako erosketa guztietan, aurreko araubideak jarraitzen du.
- Ohiko etxebizitza eskualdatzeagatik 65 urtetik gorakoentzat ezarritako irabazi salbuetsia lehenengo 220.000 eurora mugatzen da.
- Ondare galera konputaezin berri bat gehitzen da: Higiezinaren eskualdatzeak eragindako galerak, baldin eta aurretiko erosketa

forma conjunta, el primero sobre las aportaciones, que en ningún caso podrán exceder de 5.000 euros anuales, y el segundo sobre la suma de aportaciones y contribuciones, de 12.000 euros anuales. En segundo lugar, los contribuyentes mayores de 67 años no podrán aplicar reducción alguna por este concepto.

- La deducción por edad (mayores de 65 años) pasa a ser aplicable sólo por los contribuyentes que tengan una base imponible inferior a 30.000 euros, con una reducción gradual a partir de una base imponible superior a 20.000 euros.
- Se reduce la deducción por adquisición de vivienda habitual para aquellas viviendas que vayan a ser adquiridas a partir del 1 de enero de 2012. Así, la deducción se fija en un 15%, ampliable a un 20% para menores de 35 años y familias numerosas. La cantidad anual máxima deducible será de 1.500 y 2.000 euros, respectivamente. Por último, el crédito fiscal se reduce a 30.000 euros. En virtud del régimen transitorio que se incluye, para todas aquellas adquisiciones anteriores a la citada fecha, se mantiene el régimen anterior.
- La ganancia exenta por transmisión de vivienda habitual realizada por mayores de 65 se limita a los primeros 220.000 euros.
- Se incluye un nuevo supuesto de pérdidas patrimoniales no computables: Las pérdidas derivadas de la transmisión de inmuebles cuya



salbuetsita egon bazen
Oinordetzen eta Dohaintzen
gaineko Zergan.

adquisición previa haya
estado exenta en el Impuesto
sobre Sucesiones y
Donaciones.

- **83/2011 Foru Dekretua**, abenduaren 27koa, laneko etekinei aplikatu beharreko atxikipenen portzentajeen taulak eta PFEZren ondare irabazi eta galerak kalkulatzeko 2012n aplikatuko diren eguneratze koefizienteak onartzen dituena.
- **1105/2010 Foru Agindua**, abenduaren 23koa, 2011ko urtarrilaren batetik aurrera Pertsona Fisikoen Errentaren gaineko Zergaren zenbatespen objektiboaren metodoan aplikagarri diren zeinu, indize edo moduluak finkatzen dituena.
- **4/2012 Foru Agindua**, otsailaren 21ekoa, zenbait atxikipen eta konturako ordainketa aldatzen dituena, PFEZn nahiz Sozietateen gaineko Zergan.
- **35/2012 Foru Dekretua**, abuztuaren 28koa, PFEZren erregelamendua aldatzen duena.
- **277/2013 Foru Agindua**, martxoaren 18koa, besteak beste, PFEZko autolikidazioen eredu eta modalitateak onartzen dituena. 109 ereduaren paper bidezko aurkezpenaren aukera desagertu da 2012tik aurrera.
- **Decreto Foral 83/2011**, de 27 de diciembre, por el que se aprueban la tabla de porcentajes de retención de los rendimientos de trabajo y los coeficientes de actualización aplicables en el ejercicio 2012 para la determinación de las ganancias y pérdidas patrimoniales del IRPF.
- **Orden Foral 1105/2011**, de 23 de diciembre, por la que se determinan los signos, índices o módulos, aplicables a partir de 1 de enero de 2012, en el método de estimación objetiva del Impuesto sobre la Renta de las Personas Físicas.
- **Decreto Foral 4/2012**, de 21 de febrero, por el que se modifican determinadas retenciones e ingresos a cuenta en el IRPF y en el Impuesto sobre Sociedades.
- **Decreto Foral 35/2012**, de 28 de agosto, por el que se modifica el Reglamento del IRPF.
- **Orden Foral 277/2013**, de 18 de marzo, por la que se aprueban los modelos y modalidades de presentación de autoliquidaciones del IRPF, etc. Entre otros, se elimina la opción de presentación del modelo 109 en papel.



E.1.1. TAULA AITORPEN KOPURUAREN BILAKAERA MODALITATE, EMAITZA ETA FAMILI EGOERAREN ARABERA

CUADRO E.1.1. EVOLUCIÓN DEL NÚMERO DE DECLARACIONES SEGÚN MODALIDAD, RESULTADO Y CIRCUNSTANCIAS FAMILIARES

AITORPENAK	DECLARACIONES	BALIO ABSOLUTUAK VALORES ABSOLUTOS				% EGITURA ESTRUCTURA EN %				% BARIAZIO TASA TASA DE VARIACIÓN %		
		2009	2010	2011	2012	2009	2010	2011	2012	10/09	11/10	12/11
Aitorpen kopurua	Nº Declaraciones	391.699	391.361	394.455	385.770					-0,1	0,8	-2,2
Modalitatea	Modalidad											
Mekanizatua	Mecanizada	107.108	106.578	105.175	101.276	27,3	27,2	26,7	26,3	-0,5	-1,3	-3,7
Berretsia	Confirmada	174.609	187.688	193.711	193.104	44,6	48,0	49,1	50,1	7,5	3,2	-0,3
Telematikoa/Internet	Telemática/Internet	106.769	94.097	93.041	91.390	27,3	24,0	23,6	23,7	-11,9	-1,1	-1,8
Papera	Papel	3.213	2.998	2.528	0	0,8	0,8	0,6	0,0	-6,7	-15,7	-100,0
Kuota Diferentzial.emaitza	Resultado Cuota Diferencial											
Positiboak	Positivas	72.281	81.968	82.024	85.921	18,5	20,9	20,8	22,3	13,4	0,1	4,8
Negatiboak	Negativas	2.430	3.088	3.212	4.612	0,6	0,8	0,8	1,2	27,1	4,0	43,6
Itzultzekoak	A devolver	316.988	306.305	309.219	295.237	80,9	78,3	78,4	76,5	-3,4	1,0	-4,5
Aitorpen mota	Tipo declaración											
Famili unitatean sartu gabeak	No incluido en unidad fam.	155.827	153.493	154.072	147.410	39,8	39,2	39,1	38,2	-1,5	0,4	-4,3
Famili unitatean sartuak	Incluido en unidad familiar	235.872	237.868	240.383	238.360	60,2	60,8	60,9	61,8	0,8	1,1	-0,8
Batera	Conjunta	83.347	82.218	81.822	82.316	21,3	21,0	20,7	21,3	-1,4	-0,5	0,6
Banaka	Individual	152.525	155.650	158.561	156.044	38,9	39,8	40,2	40,5	2,0	1,9	-1,6



E.1.2. TAULA AITORPEN KOPURUA EMAITZA ETA MODALITATEAREN ARABERA
 CUADRO E.1.2. NÚMERO DE DECLARACIONES SEGÚN RESULTADO Y MODALIDAD

AITORPENAK	DECLARACIONES	POSITIBOAK / POSITIVAS			NEGATIBOAK NEGATIVAS	ITZULTZEKO A DEVOLVER	GUZTIRA TOTAL
		Zatikap. Con Frac.	Zatik.Gabe Sin Frac.	Guztira Total			
Telemat.+Internet	Telemát.+Internet	18.969	5.249	24.218	1.073	66.099	91.390
Berretsiak	Confirmadas	26.957	13.172	40.129	760	152.215	193.104
Mekanizatuak	Mecanizadas	10.449	11.125	21.574	2.779	76.923	101.276
GUZTIRA	TOTAL	56.375	29.546	85.921	4.612	295.237	385.770



E.1.3. TAULA AITORPEN KOPURUAREN BANAKETA KUOTAKO KENKARIETAN APLIKATURIKO FAMILI EGOEREN ARABERA

CUADRO E.1.3. DISTRIBUCIÓN DEL NÚMERO DE DECLARACIONES SEGÚN CIRCUNSTANCIAS FAMILIARES APLICADAS EN LAS DEDUCCIONES DE LA CUOTA

EZAUGARRIAK	CARACTERÍSTICAS	FAMILI UNITATETIK KANPO NO INCLUIDO EN UNIDAD FAMILIAR	FAMILI UNITATEAK UNIDADES FAMILIARES			GUZTIRA
			Bateratua Conjunta	Banakakoa Individual	Guztira Total	TOTAL
Seme-alab. 1ekin	Con 1 hijo	8.619	20.073	38.147	58.220	66.839
2 seme-alabekin	Con 2 hijos	3.392	18.165	46.469	64.634	68.026
3 seme-alabekin	Con 3 hijos	337	2.957	6.226	9.183	9.520
4 seme-alabekin	Con 4 hijos	19	361	414	775	794
5 seme-alabekin	Con más de 4 hijos	7	84	54	138	145
Seme-alabekin	Con hijos	12.374	41.640	91.310	132.950	145.324
Seme-alab. gabe	Sin hijos	135.036	40.676	64.734	105.410	240.446
Aurreko ahaideekin	Con ascendientes	965	698	588	1.286	2.251
65 urtetik gorako adina	Edad superior a 65 años	26.258	26.072	19.239	45.311	71.569
GUZTIRA	TOTAL	147.410	82.316	156.044	238.360	385.770



E.1.4. TAULA AITORPEN MEKANIZATUAK ESKUALDE ETA BULEGOEN ARABERA SAILKATUAK
 CUADRO E.1.4. DECLARACIONES MECANIZADAS CLASIFICADAS POR COMARCAS Y OFICINAS

BULEGOA OFICINA	POSITIBOAK POSITIVAS		NEGATIBOAK NEGATIVAS	ITZULTZEKO A DEVOLVER		GUZTIRA TOTAL
	Kopurua Número	Zenbatekoa Importe	Kopurua Número	Kopurua Número	Zenbatekoa Importe	Kopurua Número
Bidasoa Behea						
-Irún	2.166	2.422	450	7.517	8.150	10.133
Debabarrena						
-Eibar	1.429	1.693	210	5.547	6.526	7.186
Debagoiena						
-Bergara	2.425	3.392	170	6.355	7.348	8.950
Donostialdea						
-Donostia :						
Errotaburu	1.233	1.940	118	4.475	5.929	5.826
Okendo	1.471	2.141	192	5.548	6.263	7.211
Sancho el Sabio	3.171	5.025	344	10.774	13.145	14.289
Secundino Esnaola	2.230	2.959	228	7.701	8.805	10.159
-Hernani	1.391	1.622	190	5.428	6.253	7.009
Goierri						
-Beasain	1.575	2.379	190	6.223	8.137	7.988
Oarsoaldea						
-Errenteria	1.794	1.742	290	6.972	7.313	9.056
Tolosaldea						
-Tolosa	1.429	1.614	232	5.584	6.734	7.245
Urola Kosta						
-Azpeitia	1.260	1.473	165	4.799	6.063	6.224
GUZTIRA / TOTAL	21.574	28.402	2.779	76.923	90.665	101.276

Zenbatekoak mila eurokotan / Importes en miles de euros



E.1.5. TAULA AITORPEN BATERATUA 2012KO EKITALDIA. AITORPEN KOPURUA ETA ZENBATEKOAK
CUADRO E.1.5. DECLARACIÓN CONSOLIDADA EJERCICIO 2012. NÚMERO DE DECLARACIONES E IMPORTES

KONTZEPTUA	CONCEPTO	AIT.KOP Nº DECL.	ZENBATEKOAK / IMPORTE	
			Partziala Parcial	Azpitotala Subtotal
OINARRI EZARGARRI OROKORRA		BASE IMPONIBLE GENERAL		
1 LAN ETEKIN GARBIAK	1 RENDIMIENTOS NETOS DE TRABAJO	339.865		7.679.958
Etekin gordinak	Rendimientos brutos	349.977	9.207.779	
Gastu kengarriak	Gastos deducibles	237.522	411.451	
Hobaria	Bonificación	342.461	1.116.370	
2 KAPITAL HIGIKORRAREN ETEKIN GARBIAK	2 RENDIMIENTOS NETOS DE CAPITAL MOBILIARIO	1.510		2.952
3 KAPITAL HIGIEZINAREN ETEKIN GARBIAK	3 RENDIMIENTOS NETOS DE CAPITAL INMOBILIARIO	18.040		158.064
4 ENPRESA EDO LANBIDE JARDUEREN ETEKIN GARBIAK	4 RENDTOS. NETOS DE ACTIV. EMPR. O PROFES.	44.310		519.529
5 ERRENTA EGOZPENAK	5 IMPUTACIONES DE RENTA	64		728
6 ETEKIN GARBIAK GUZTIRA (1+2+3+4+5)	6 TOTAL RENDIMIENTOS NETOS (1+2+3+4+5)	369.299		8.361.231
7 SALDO NEGATIBOAREN KOMPENTSAZIOA	7 COMPENSACIÓN DE SALDO NEGATIVO	171		691
8 ELEMENTU EZ PATRIMONIALEN IRABAZIAK ETA GALERAK	8 GANANCIAS Y PERDIDAS DE ELEMENTOS NO PATRIMONIALES	959		1.681
9 OINARRI EZARGARRI OROKORRA (6-7+8)	9 BASE IMPONIBLE GENERAL (6-7+8)	369.338		8.362.221
10 OINAR. EZ. OROKORRAREN MURRIZPENAK (11+12+13+14)	10 REDUCCIONES DE LA BASE IMPONIBLE GENERAL (11+12+13+14)	218.715		630.578
11 Pentsio konpentsagarriak eta urteko mantenua	11 Pensiones compensatorias y anualidades por alimentos	534	3.618	
12 Mutuei, pentsio planei eta BGAEei egindako ekarpenak	12 Aportaciones a mutualidades, Planes de Pensiones y EPSV	174.474	313.037	
13 Batera tributatzeagatik	13 Por tributación conjunta	78.093	307.609	
14 Aurreko urteetako oinarri likidagarri negatiboak	14 Bases liquidables negativas de años anteriores	1.133	6.314	
15 ZERGAPETUTAKO OINARRI LIKIDAGARRI OROKORRA (9-10)	15 BASE LIQUIDABLE GENERAL SUJETA A GRÁVAMEN (9-10)	364.660		7.731.643
16 Errenta salbuetsiak, karga tasa kalkulatuzeko izan ezik	16 Rentas exentas excepto para determinar tipo de gravamen	26		269
17 ESKALA APLIKATZEKO OINARRIA (15+16)	17 BASE PARA LA APLICACIÓN DE LA ESCALA (15+16)	364.663		7.731.912
18 KUOTA OSOA, OROKORRA	18 CUOTA ÍNTEGRA GENERAL	362.757		2.030.408
AURREZPENAREN OINARRI EZARGARRIA		BASE IMPONIBLE DEL AHORRO		
19 KAPITAL HIGIEZINAREN ETEKIN GARBIAK	19 RENDIMIENTOS NETOS DE CAPITAL INMOBILIARIO	21.380		98.370
20 KAPITAL HIGIKORRAREN ETEKIN GARBIAK	20 RENDIMIENTOS NETOS DE CAPITAL MOBILIARIO	344.087		580.861
21 ONDARE ELEMENTUEN IRABAZIAK	21 GANANCIAS DE ELEMENTOS PATRIMONIALES	31.173		194.766
22 ONDARE ELEMENTUEN GALERAK	22 PÉRDIDAS DE ELEMENTOS PATRIMONIALES	29.320		37.792
23 KOMPENTSAZIOAK ETA MURRIZPENAK	23 COMPENSACIONES Y REDUCCIONES	4.486		30.089
24 AURREZPENAREN OINARRI LIKIDAGARRIA (19+20+21-22-23)	24 BASE LIQUIDABLE DEL AHORRO (19+20+21-22-23)	342.823		806.116
25 AURREZPENAREN KUOTA OSOA	25 CUOTA ÍNTEGRA DEL AHORRO	330.651		175.103
26 Jarduera atxikitako elementuen irabaziegatik doikuntza	26 Ajuste de ganancias de elementos afectos a la actividad	57		313
27 KUOTA OSOA, GUZTIRA (18+25-26)	27 CUOTA ÍNTEGRA TOTAL (18+25-26)	382.095		2.205.198
28 KENKARI OROKORRA	28 DEDUCCION GENERAL	378.368		512.310
31 KENKARI FAMILIAR ETA PERTSONALAK	31 DEDUCCIONES FAMILIARES Y PERSONALES	228.577		203.190
Ondorengoengatik	Descendientes	144.621	106.457	
Seme-alaben urteko mantenua ordaintzeagatik	Abono de anualidades por alimentos a los hijos	4.668	1.324	
Subj.pasiboarekin bizi diren aurrekoengatik	Ascendientes que convivan con el suj.pas.	2.251	601	
Desgaitua izateagatik	Discapacidad	31.562	31.260	
Adinekoak mendekoak izateagatik	Dependencia de personas mayores	15.142	24.597	
65 urteik gorako adinagatik	Edad superior a 65 años	71.569	38.951	
32 KENKARIAK OHIKO ETXEBIZITZAGATIK	32 DEDUCCIONES POR VIVIENDA HABITUAL	135.783		142.516
Etxebizitza errentan hartzea	Alquiler vivienda	24.319	25.834	
Etxebizitza erosteagatik	Adquisición de vivienda	110.356	113.827	
Etxebizitza kontuan inbertitzea	Inversión en cuenta vivienda	3.208	2.855	
33 NAZIOARTEKO EZARPEN BIKOITZAREN KENKARIA	33 DEDUCCION POR DOBLE IMPOSICION INTERNACIONAL	1.373		2.316
34 KENKARIA SINDIKATUEN KUOTENGATIK	34 DEDUCCION POR CUOTAS SINDICALES	61.483		3.384
35 ALDERDI POLITIKOEN ALDEKO KUOTA ETA EKARPENENGATIK	35 CUOTAS Y APORTACIONES SATISFECHAS A PARTIDOS POLÍTICOS	1.424		139
36 JARDUERA EKONOMIKOAK SUSTATZEKO KENKARIAK	36 DEDUCCIONES FOMENTO DE LAS ACTIVIDADES ECONOMICAS	413		558
Inbertsioengatik	Por inversiones	349	488	
Langileek enpresan parte hartzeagatik	Por participación trabajadores en la empresa	63	67	
Enpresa aurrezki-kontuan inbertitzeagatik	Por inversión en cuenta ahorro empresa	1	2	
36 KENK.DOHAINZENGATIK ETA LEHENTAS.ZKO JARD.RENGATIK	37 DEDUCCIONES POR DONATIVOS Y ACTIVIDADES PRIORITARIAS	79.181		5.876
Mezenasgoari eta lehentasunezko jarduerai egindako dohaintzak	Donaciones al mecenazgo y actividades prioritarias (30%)	79.025	5.866	
Zuzeneko zenbatesp. tributatzan duten lehentasunezko jarduerak	Actividades prioritarias contribuyentes en ED (18%)	176	10	
38 KENKARIA BIZITZA EDO ELBARRITASUN ASEG. KOMPENTS.	38 DEDUCCION COMPENSACION SEGUROS VIDA O INVALIDEZ	2.613		1.954
39 BESTE KENKARI BATZUK	39 OTRAS DEDUCCIONES	100		55
IETak eta EABak	De AIEs y UTEs	1	0	
Gardentasun fiskalean dauden sozietateak	Sociedades en transparencia fiscal	25	8	
Beste kenkari batzuk	Otras deducciones	74	47	
40 KENKARIAK GUZTIRA (28+29+30+31+32+33+34+35+36+37+38)	40 TOTAL DEDUCCIONES (28+29+30+31+32+33+34+35+36+37+38+39)	378.368		872.299
41 KUOTA LIKIDOA	41 CUOTA LIQUIDA	289.190		1.431.776
42 KONTURAKO ORDAINKETAK	42 PAGOS A CUENTA	381.073		1.626.796
Lana	Del trabajo	303.727	1.358.857	
Kapital higikorra	Del capital mobiliario	329.852	132.085	
Kapital higiezina	Del capital inmobiliario	16.670	36.408	
Enpresa edo lanbide jarduerak	De actividades empresariales o profesionales	41.188	95.657	
Inbertsio kolektiboko erakundeak	De instituciones de inversión colectiva	14.240	3.540	
IETak eta EABak	De AIEs y UTEs	22	68	
Sariak	De premios	498	181	
43 Gehikuntza aur. ko ekit. etako kenk. etarako eskubidea galtzeagatik	43 Incremento por pérdida del derecho a deducciones de ejer. ant.	646		2.347
44 KUOTA DIFERENTZIALA (41-42+43)	44 CUOTA DIFERENCIAL (41-42+43)	385.770		-192.672
Kuota diferentzial positiboa	Cuota diferencial positiva	85.921	142.621	
Kuota diferentzial negatiboa	Cuota diferencial negativa	4.612	0	
Itzuli beharreko kuota diferentziala	Cuota diferencial a devolver	295.237	335.293	

Zenbatekoak mila eurokotan / Importes en miles de euros

E.1.6. TAULA AITORPEN BATERATUAREN BILAKAERA

CUADRO E.1.6. EVOLUCIÓN DE LA DECLARACIÓN CONSOLIDADA

		BALORE ABSOLUTUAK VALORES ABSOLUTOS				% EGITURA ESTRUCTURA en %				% BARIAZIO TASA % TASA DE VAR.			
		2009	2010	2011	2012	2009	2010	2011	2012	10/09	11/10	12/11	
ERRENTA ITURRIAK		FUENTES DE RENTA											
Lana	Trabajo	7.767.126	7.773.402	8.018.823	7.679.958	80,9	83,2	82,8	83,5	0,1	3,2	-4,2	
Kapital higikorra	Capital mobiliario	810.801	557.341	669.559	583.813	8,4	6,0	6,9	6,3	-31,3	20,1	-12,8	
Orokorra	General	4.579	4.047	5.238	2.952	0,0	0,0	0,1	0,0	-11,6	29,4	-43,6	
Aurrezpenarena	Del ahorro	806.222	553.293	664.322	580.861	8,4	5,9	6,9	6,3	-31,4	20,1	-12,6	
Kapital higiezina	Capital inmobiliario	227.725	242.341	254.559	256.434	2,4	2,6	2,6	2,8	6,4	5,0	0,7	
Orokorra	General	157.906	158.980	161.760	158.064	1,6	1,7	1,7	1,7	0,7	1,7	-2,3	
Aurrezpenarena	Del ahorro	69.819	83.361	92.799	98.370	0,7	0,9	1,0	1,1	19,4	11,3	6,0	
Enpresa jarduerak	Actividades empresar.	594.905	578.908	558.319	519.529	6,2	6,2	5,8	5,6	-2,7	-3,6	-6,9	
Errenta egozpenak	Imputaciones de renta	445	649	464	728	0,0	0,0	0,0	0,0	45,7	-28,6	57,1	
Ondare irabazi eta galerak	Ganancias y pérdidas patrim.	203.405	194.030	188.682	158.656	2,1	2,1	1,9	1,7	-4,6	-2,8	-15,9	
Orokorra	General	1.742	1.393	2.289	1.681	0,0	0,0	0,0	0,0	-20,0	64,3	-26,5	
Aurrezpenarena	Del ahorro	201.664	192.637	186.393	156.974	2,1	2,1	1,9	1,7	-4,5	-3,2	-15,8	
OINARRI EZARGARRIA	BASE IMPONIBLE	9.604.409	9.346.671	9.690.405	9.199.118	100,0	100,0	100,0	100,0	-2,7	3,7	-5,1	
PP-BGAE eta urteko manten.	PP-EPSV y anual. Alimentos	497.165	498.574	495.024	316.692	5,2	5,3	5,1	3,4	0,3	-0,7	-36,0	
Baterako tributazioa	Tributación conjunta	301.996	296.884	300.677	307.609	3,1	3,2	3,1	3,3	-1,7	1,3	2,3	
Aurr.ekit.etekin neg.ak	Rtos.neg.ejerc.anter.	25.743	29.460	29.667	36.790	0,3	0,3	0,3	0,4	14,4	0,7	24,0	
OIN.EZAR.REN.MURRIZP.	REDUCCIONES BASE IMPON.	824.905	824.917	825.369	661.090	8,6	8,8	8,5	7,2	0,0	0,1	-19,9	
A	OINARRI LIKIDAGARRIA	BASE LIQUIDABLE	8.779.504	8.521.754	8.865.036	8.538.028	91,4	91,2	91,5	92,8	-2,9	4,0	-3,7
B	KUOTA OSOA	CUOTA ÍNTEGRA	2.240.645	2.208.846	2.297.175	2.205.198					-1,4	4,0	-4,0
KENKARIAK		DEDUCCIONES											
Orokorra eta pizgarria	General e incentivo	662.293	571.700	586.382	512.310	65,0	61,6	60,9	58,7	-13,7	2,6	-12,6	
Langabetu eta pentsiodunena	Desempleados y pensionistas	0	0	7.400	0	0,0	0,0	0,8	0,0	0,0	--	-100,0	
Famili eta pertsonalak	Familiares y personales	191.177	197.614	207.924	203.190	18,8	21,3	21,6	23,3	3,4	5,2	-2,3	
Ondorengo ahaideak	Descendientes	97.272	99.288	103.366	106.457	9,5	10,7	10,7	12,2	2,1	4,1	3,0	
Urteko mantenua ordaintzea	Abono de anualidades	1.055	1.137	1.197	1.324	0,1	0,1	0,1	0,2	7,7	5,3	10,6	
Aurreko ahaideak	Ascendientes	737	715	676	601	0,1	0,1	0,1	0,1	-3,1	-5,5	-11,0	
Desgaitua izateagatik	Discapitados	31.069	30.102	30.884	31.260	3,0	3,2	3,2	3,6	-3,1	2,6	1,2	
Adinekoak menpekoak izateagatik	Dependencia personas mayores	18.895	22.929	24.787	24.597	1,9	2,5	2,6	2,8	21,4	8,1	-0,8	
65 urteik gorako adinagatik	Edad superior a 65 años	42.149	43.444	47.016	38.951	4,1	4,7	4,9	4,5	3,1	8,2	-17,2	
Ohiko etxebizitza	Vivienda habitual	153.000	145.490	146.837	142.516	15,0	15,7	15,2	16,3	-4,9	0,9	-2,9	
Alokairua	Alquiler	20.987	23.108	24.891	25.834	2,1	2,5	2,6	3,0	10,1	7,7	3,8	
Erosteagatik	Adquisición	123.065	115.103	116.339	113.827	12,1	12,4	12,1	13,0	-6,5	1,1	-2,2	
Etxebizitza kontua	Cuenta vivienda	8.948	7.279	5.608	2.855	0,9	0,8	0,6	0,3	-18,7	-23,0	-49,1	
Ezarpn bikoitza	Doble imposición	666	713	996	2.316	0,1	0,1	0,1	0,3	7,1	39,7	132,6	
Jardueren sustapena	Fomento de actividades	791	819	676	558	0,1	0,1	0,1	0,1	3,4	-17,4	-17,5	
Dohaintzak	Donativos	4.992	5.517	5.597	5.876	0,5	0,6	0,6	0,7	10,5	1,5	5,0	
Sindikatu en kuotengatik	Cuotas sindicales	3.096	3.251	3.399	3.384	0,3	0,4	0,4	0,4	5,0	4,6	-0,4	
Alderdi politikoen aldeko ekarpenak	Aportaciones partidos políticos	106	87	117	139	0,0	0,0	0,0	0,0	-17,3	33,9	18,6	
Bizitza edo elbarritasun aseg. Konpen.	Compensación seguros vida o invalidez	1.536	3.318	3.526	1.954	0,2	0,4	0,4	0,2	116,1	6,3	-44,6	
Bestelako kenkariak	Otras deducciones	1.631	256	163	55	0,2	0,0	0,0	0,0	-84,3	-36,4	-66,4	
KENKARIAK GUZTIRA	TOTAL DEDUCCIONES	1.019.181	928.765	963.018	872.299	100,0	100,0	100,0	100,0	-8,9	3,7	-9,4	
C	KUOTA LIKIDOA	CUOTA LÍQUIDA	1.336.023	1.402.835	1.465.383	1.431.776	13,9	15,0	15,1	15,6	5,0	4,5	-2,3
ATXIKIPENAK		RETENCIONES											
Lanaren atxikipenak	Retenciones del trabajo	1.304.709	1.361.563	1.407.704	1.358.857	81,6	84,2	83,8	83,5	4,4	3,4	-3,5	
Kap.higikorraren atxikipenak	Retenc.cap.mobiliario	154.264	114.121	136.682	132.085	9,6	7,1	8,1	8,1	-26,0	19,8	-3,4	
Kap.higiezinaren atxikipenak	Retenc.cap.inmobiliario	32.194	33.754	34.307	36.408	2,0	2,1	2,0	2,2	4,8	1,6	6,1	
Inb. kolek.ko erak.en atxikip.ak	Retenc. Insti. Inversión col.	3.802	5.159	3.080	3.540	0,2	0,3	0,2	0,2	35,7	-40,3	14,9	
Jardueren atxikipenak	Retenc.de actividades	103.803	101.928	97.047	95.657	6,5	6,3	5,8	5,9	-1,8	-4,8	-1,4	
IETak eta EABak	De AIEs y UTEs	39	63	62	68	0,0	0,0	0,0	0,0	62,8	-2,1	9,7	
Sarien atxikipenak	Retenciones premios	187	137	180	181	0,0	0,0	0,0	0,0	-26,4	30,8	0,9	
ATXIKIPENAK GUZTIRA	TOTAL RETENCIONES	1.598.998	1.616.725	1.679.061	1.626.796	100,0	100,0	100,0	100,0	1,1	3,9	-3,1	
Gehikuntza ken. eskubidea galtzeagatik	Incremento por pérdida dcho. deducciones	822	1.629	2.198	2.347						98,3	34,9	6,8
KUOTA DIFERENTZIALA	CUOTA DIFERENCIAL	-262.153	-212.261	-211.480	-192.672					-19,0	-0,4	-8,9	
Batez best.karga tasa (% B/A)	Tipo med.gravamen (%B/A)	25,5	25,9	25,9	25,8								
Batez besteko karga.tasa.efekt. (%C/A)	T.med.grav.efectivo (%C/A)	15,2	16,5	16,5	16,8								



E.1.7. TAULA LANAREN ETEKIN GARBIAREN BILAKAERA

CUADRO E.1.7. EVOLUCIÓN DEL RENDIMIENTO NETO DEL TRABAJO

KONTZEPTUAK	CONCEPTOS	BALIO ABSOLUTUAK VALORES ABSOLUTOS				% BARIAZIO TASA TASA DE VARIACIÓN %		
		2009	2010	2011	2012	10/09	11/10	12/11
1 Lan etekin gordina	Rto. bruto de trabajo	9.316.949	9.341.290	9.606.134	9.207.779	0,3	2,8	-4,1
2 Gastuak	Gastos	404.964	418.308	425.417	411.451	3,3	1,7	-3,3
3 Hobaria	Bonificación	1.144.859	1.149.580	1.161.893	1.116.370	0,4	1,1	-3,9
LAN ETEKIN GARBIA (1-2-3)	RDTO. NETO DE TRABAJO (1-2-3)	7.767.126	7.773.402	8.018.823	7.679.958	0,1	3,2	-4,2

Zenbatekoak mila eurokotan / Importes en miles de euros



E.1.8. TAULA AURREZPENAREN OINARRI LIKIDAGARRIA

CUADRO E.1.8. BASE LIQUIDABLE DEL AHORRO

KONTZEPTUAK	CONCEPTOS	BALIO ABSOLUTUAK VALORES ABSOLUTOS				% EGITURA ESTRUCTURA %				% BARIAZIO TASA TASA VARIACIÓN %		
		2009	2010	2011	2012	2009	2010	2011	2012	10/09	11/10	12/11
		1 Kapital higiezinaren etekin garbia	1 Rendimiento neto del capital inmobiliario	69.819	83.361	92.799	98.370	6,6	10,4	10,1	12,2	19,4
2 Kapital higikorren etekin garbia (3-4)	2 Rendimiento neto del capital mobiliario (3-4)	797.457	547.160	657.080	533.190	75,5	68,0	71,4	66,1	-31,4	20,1	-18,9
3 Aurreko etekin garbia	3 Rendimiento neto previo	845.957	590.965	704.645	571.219	80,1	73,5	76,6	70,9	-30,1	19,2	-18,9
4 Salbuetsitako dibidendu eta mozkin-partaidetzak	4 Exención de dividendos y participaciones	48.499	43.805	47.564	38.029	4,6	5,4	5,2	4,7	-9,7	8,6	-20,0
5 Kapitalaren etekin garbien saldo pos. (baldin 1+2>0)	5 Saldo positivo rtos. de capital (si 1+2 >0)	876.041	636.655	757.120	679.231	83,0	79,2	82,3	84,3	-27,3	18,9	-10,3
6 Kapitalaren etekin garbien saldo neg. (baldin 1+2<0)	6 Saldo negativo rtos. de capital (si 1+2 <0)	8.764	6.134	7.241	47.671	0,8	0,8	0,8	5,9	-30,0	18,1	558,3
7 Aurreko ekit. kapitalaren etekinen saldo negat.	7 Compen. saldo negativo rtos. capital ejer. anteriores	2.241	3.298	3.905	3.731	0,2	0,4	0,4	0,5	47,2	18,4	-4,5
8 Ondare irabaziak	8 Ganancias patrimoniales	246.668	231.692	225.027	194.766	23,4	28,8	24,5	24,2	-6,1	-2,9	-13,4
9 Ondare galerak	9 Pérdidas patrimoniales	45.005	39.055	38.634	37.792	4,3	4,9	4,2	4,7	-13,2	-1,1	-2,2
10 Galera berezien konpentsazioa	10 Compensación pérdidas especiales	3.452	2.677	0	0	0,3	0,3	0,0	0,0	-22,4	-100,0	
11 Galera orokorren konpentsazioa	11 Compensación pérdidas generales	914	946	0	0	0,1	0,1	0,0	0,0	3,6	-100,0	
12 Aurrezpenaren oinarriaren konpentsazioa	12 Compensación base del ahorro	15.174	18.064	19.267	26.321	1,4	2,2	2,1	3,3	19,0	6,7	36,6
13 Pentsio konp. eta mantenurako murriz. gerakina	13 Remanente reduc. pensiones comp. y anual alim.	29	15	135	37	0,0	0,0	0,0	0,0	-48,1	787,7	-72,8
14 AURREZPENAREN OINARRI LIK. (5-7+8-9-10-11-12-13)	14 BASE LIQUIDABLE DEL AHORRO (5-7+8-9-10-11-12-13)	1.055.895	804.291	920.206	806.116	100,0	100,0	100,0	100,0	-23,8	14,4	-12,4



E.1.9. TAULA ATXEKIPENEN ETA SARRERA GORDINEN BILAKAERA

CUADRO E.1.9. EVOLUCIÓN DE LAS RETENCIONES Y DE LOS INGRESOS BRUTOS

KONTZEPTUA	CONCEPTO	2009	2010	2011	2012
A. Lanaren sarrerak	A. Ingresos trabajo	9.316.949	9.341.290	9.606.134	9.207.779
B. Kapital higikorren sarrerak	B. Ingrs.cap.mobiliario	859.300	601.146	717.123	621.843
C. Jarduera enpresarialak	C. Actividades empresariales	594.905	578.908	558.319	519.529
D. Lanaren atxikpenak	D. Retenciones trabajo	1.304.709	1.361.563	1.407.704	1.358.857
E. Kapital higikorren atxikpenak	E. Ret.capital mobiliario	154.264	114.121	136.682	132.085
F. Ord.zatikatuak+Jardueren atxikpenak	F. Pag.frac.+Ret.Actividades	103.803	101.928	97.047	95.657
Lanaren atxikpenak (%D/A)	Retenc. trabajo (%D/A)	14,0	14,6	14,7	14,8
Kap.higikorren atxikpenak (%E/B)	Ret.capital mobiliario (%E/B)	18,0	19,0	19,1	21,2
Jardueren atxikpenak (%F/C)	Retenc. actividades (%F/C)	17,4	17,6	17,4	18,4

Zenbatekoak mila eurokotan / Importes en miles de euros



E.1.10. TAULA ERLIJIO ETA GIZARTE XEDEETARAKO ESLEIPENEN BILAKAERA
 CUADRO E.1.10. EVOLUCIÓN DE LAS ASIGNACIONES PARA FINES RELIGIOSOS Y SOCIALES

KUOTA OSOAREN ESLEIPENA	ASIGNACIÓN DEL CUOTA ÍNTEGRA	BALORE ABSOLUTUAK (*) VALORES ABSOLUTOS(*)				% EGITURA ESTRUCTURA en %				% BARIAZIO TASA % TASA DE VAR.		
		2009	2010	2011	2012	2009	2010	2011	2012	10/09	11/10	12/11
Zehaztu gabekoak	No consta	1.732	1.566	1.534	1.377	9,7	8,9	8,4	7,9	-9,6	-2,0	-10,3
Zehaztuak	Consta	16.040	16.073	16.661	16.072	90,3	91,1	91,6	92,1	0,2	3,7	-3,5
Eliza Katolikoa	Iglesia Católica	5.413	5.381	5.283	4.958	30,5	30,5	29,0	28,4	-0,6	-1,8	-6,2
Gizarte xedeak	Fines Sociales	10.626	10.692	11.378	11.114	59,8	60,6	62,5	63,7	0,6	6,4	-2,3
ESLEIPENA GUZTIRA	TOTAL ASIGNACIÓN	17.771	17.639	18.195	17.449	100,0	100,0	100,0	100,0	-0,7	3,2	-4,1

Zenbatekoak mila eurokotan / Importes en miles de euros



E.1.11. TAULA ZERGAREN EMAITZAREN BILAKAERA

CUADRO E.1.11. EVOLUCIÓN DEL RESULTADO DEL IMPUESTO

KONTZEPTUA	CONCEPTO	2009	2010	2011	2012
Itzultzeko aitordenak (zenbat)	Declarac.con devolución (número)	316.988	306.305	309.219	295.237
Zenbatekoa (mila eurokotan)	Cuantía (en miles de euros)	376.153	339.850	345.283	335.293
Batez besteko itzulketa (eurotan)	Devolución media (en euros)	1.187	1.110	1.117	1.136
Aitorpen positiboak (zenbat)	Declaraciones positivas (número)	72.281	81.968	82.024	85.921
Zenbatekoa (mila eurokotan)	Cuantía (en miles de euros)	114.000	127.589	133.803	142.621
Batez best.ordainketa (eurotan)	Ingreso medio (en euros)	1.577	1.557	1.631	1.660



E.1.12. TAULA ETEKINEN BANAKETA AITORPEN MOTEN ARABERA

CUADRO E.1.12. DISTRIBUCIÓN DE RENDIMIENTOS POR TIPO DE DECLARACIONES

KONTZEPTUA	CONCEPTO	JARDUERAK ACTIVIDADES	LANA TRABAJO	KAPITALA CAPITAL	MISTOAK MIXTAS	GUZTIRA TOTAL
Aitorpen kopurua	Nº declaraciones	29.352	322.774	31.353	2.291	385.770
ETEKIN GARBIAK	RENDIMIENTOS NETOS					
Lana	Trabajo	21.414	7.557.752	92.433	8.359	7.679.958
Kapital higikorra	Capital mobiliario	18.871	298.331	263.245	3.366	583.813
Kapital higiezina	Capital inmobiliario	12.291	99.801	141.720	2.622	256.434
Jarduerak	Actividades	478.300	28.991	6.988	5.250	519.529
Errenta egozpenak	Imputación de rentas	68	231	338	91	728
BANAKETA PORTZENTUALA (%)	DISTRIBUCION PORCENTUAL (%)					
Aitorpen kopurua	Nº declaraciones	7,6	83,7	8,1	0,6	100,0
Lana	Trabajo	0,3	98,4	1,2	0,1	100,0
Kapitala (higikorra+higiezina)	Capital (mobiliario + inmobiliario)	3,7	47,4	48,2	0,7	100,0
Jarduerak	Actividades	92,1	5,6	1,3	1,0	100,0
Gardentasun fiskala	Transparencia fiscal	9,4	31,7	46,5	12,5	100,0

Zenbatekoak mila eurokotan / Importes en miles de euros



E.1.13. TAULA AITORPEN KONTOLIDATUEN BATEZ BESTEKO ZENBATEKOAK AITORPEN MOTEN ARABERA

CUADRO E.1.13. IMPORTES MEDIOS DE DECLARACIONES CONSOLIDADAS POR TIPOS DE DECLARACIONES

KONTZEPTUA	CONCEPTO	JARDUERAK ACTIVIDADES	LANA TRABAJO	KAPITALA CAPITAL	MISTOAK MIXTAS	GUZTIRA TOTAL
Aitorpen kopurua	Nº declaraciones	29.352	322.774	31.353	2.291	385.770
ETEKIN GARBIAK	RENDIMIENTOS NETOS					
1 Lana	Trabajo	730	23.415	2.948	3.649	19.908
2 Kapital higikorra orokorra	Capital mobiliario general	7	3	54	14	8
3 Kapital higiezina orokorra	Capital inmobiliario general	211	144	3.309	701	410
4 Jarduerak	Actividades	16.295	90	223	2.292	1.347
5 Errenta egozpenak	Imputación de rentas	2	1	11	40	2
6 ETEKIN GARBIAK GUZT. (1+2+3+4+5)	TOTAL REND.NETO (1+2+3+4+5)	17.245	23.653	6.545	6.695	21.674
7 Ondare irabazi eta galera orokorrak	Ganancias y pérd. patrim. gener.	6	4	11	14	4
8 Aurrezpenaren kapital higikorra	Capital mobiliario del ahorro	636	921	8.342	1.455	1.506
9 Aurrezpenaren kapital higiezina	Capital inmobiliario del ahorro	208	165	1.211	444	255
10 Aurrezp. ondare irabazi eta galerak	Ganancias y pérd. patrim. ahorro	364	297	1.507	1.423	407
11 Murrizpenak	Reducciones	1.792	1.799	821	947	1.714
12 OINARRRI LIKIDAG. GUZTIRA	BASE LIQUIDABLE TOTAL	16.666	23.241	16.796	9.083	22.132
13 KUOTA OSOA	CUOTA INTEGRAL	4.601	6.000	4.076	2.430	5.716
Kenkari orokorra eta pizgarria	Deducción general e incentivo	1.354	1.323	1.354	1.354	1.328
Kenkari familiar eta pertsonalak	Deducciones familiares y person.	453	520	669	470	527
Ohiko etxebizitzaren kenkaria	Deducción vivienda habitual	320	405	64	121	369
Jarduerak sustatzeko kenkaria	Deducción fomento actividades	15	0	0	2	1
Ezarpen bikoitzaren kenkaria	Deducción doble imposición	17	2	38	18	6
Sindikatuaren kuotengatik	Cuotas sindicales	1	10	2	1	9
Dohaintzen kenkaria	Deducción donativos	14	15	21	13	15
Bestelako kenkariak	Otras deducciones	2	3	38	7	6
KENKARIAK GUZTIRA	TOTAL DEDUCCIONES	2.176	2.278	2.187	1.986	2.261
14 KUOTA LIKIDOA	CUOTA LIQUIDA	2.785	3.890	2.876	1.828	3.711
Kuota osoa / OL (13/12)	Cuota íntegra / BL (13/12)	27,6	25,8	24,3	26,7	25,8
Kuota likidoa / OL (14/12)	Cuota líquida / BL (13/12)	16,7	16,7	17,1	20,1	16,8

Zenbatekoa eurotan / Importe en euros



E.1.14. TAULA AITORPEN KOPURUA, OINARRI LIKIDAGARRIAK ETA KUOTA LIKIDOAK OINARRI LIKIDAGARRIAREN TARTEEN ARABERA

CUADRO E.1.14. NÚMERO DE DECLARACIONES, BASES LIQUIDADABLES Y CUOTAS LÍQUIDAS POR TRAMOS DE BASE LIQUIDADABLE

OINARRI LIKIDAGARRIAREN MAILAK TRAMOS DE BASE LIQUIDADABLE (eurotan / en euros)	AITORPEN KOPURUA			OINARRI LIKIDAGARRIA BASE LIQUIDADABLE			KUOTA LIKIDOAK CUOTA LÍQUIDA		
	NÚMERO DE DECLARACIONES			BASE LIQUIDADABLE			CUOTA LÍQUIDA		
	Kopurua Número	Portzentajea/Porcentaje		Zenbatekoa Importe	Portzentajea/Porcentaje		Zenbatekoa Importe	Portzentajea / Porcentaje	
Egitura Estructura		Metatua Acumulado	Egitura Estructura		Metatua Acumulado	Egitura Estructura		Metatua Acumulado	
Negatiboa/Negativa	1.560	0,4	0,4	-10.796	-0,1	-0,1	32	0,0	0,0
0 - 2.400	24.789	6,4	6,8	19.578	0,2	0,1	4	0,0	0,0
2.400 - 3.600	7.480	1,9	8,8	22.491	0,3	0,4	0	0,0	0,0
3.600 - 4.800	10.196	2,6	11,4	43.166	0,5	0,9	2	0,0	0,0
4.800 - 6.000	10.722	2,8	14,2	57.903	0,7	1,6	10	0,0	0,0
6.000 - 8.400	21.289	5,5	19,7	153.333	1,8	3,3	1.260	0,1	0,1
8.400 - 10.800	21.509	5,6	25,3	206.634	2,4	5,8	5.130	0,4	0,4
10.800 - 13.200	23.933	6,2	31,5	288.469	3,4	9,1	12.833	0,9	1,3
13.200 - 15.600	28.783	7,5	39,0	415.258	4,9	14,0	27.168	1,9	3,2
15.600 - 18.000	32.878	8,5	47,5	552.553	6,5	20,5	51.743	3,6	6,9
18.000 - 20.400	30.333	7,9	55,3	581.484	6,8	27,3	66.202	4,6	11,5
20.400 - 22.800	25.744	6,7	62,0	555.349	6,5	33,8	73.591	5,1	16,6
22.800 - 25.200	22.675	5,9	67,9	543.621	6,4	40,2	79.474	5,6	22,2
25.200 - 27.600	20.388	5,3	73,2	537.823	6,3	46,5	84.798	5,9	28,1
27.600 - 30.000	18.847	4,9	78,1	542.022	6,3	52,8	91.029	6,4	34,5
30.000 - 32.400	16.221	4,2	82,3	506.105	5,9	58,7	89.951	6,3	40,7
32.400 - 34.800	13.510	3,5	85,8	452.876	5,3	64,0	84.960	5,9	46,7
34.800 - 37.200	9.892	2,6	88,3	355.603	4,2	68,2	69.449	4,9	51,5
37.200 - 39.600	7.577	2,0	90,3	290.539	3,4	71,6	59.093	4,1	55,6
39.600 - 42.000	5.710	1,5	91,8	232.652	2,7	74,3	48.802	3,4	59,1
42.000 - 44.400	4.468	1,2	92,9	192.806	2,3	76,6	41.548	2,9	62,0
44.400 - 46.800	3.538	0,9	93,8	161.180	1,9	78,5	35.588	2,5	64,4
46.800 - 49.200	2.930	0,8	94,6	140.555	1,6	80,1	32.031	2,2	66,7
49.200 - 51.600	2.491	0,6	95,3	125.464	1,5	81,6	29.219	2,0	68,7
51.600 - 54.000	2.062	0,5	95,8	108.808	1,3	82,9	26.191	1,8	70,5
54.000 - 56.400	1.646	0,4	96,2	90.822	1,1	83,9	22.250	1,6	72,1
56.400 - 58.800	1.524	0,4	96,6	87.717	1,0	85,0	21.922	1,5	73,6
58.800 - 61.200	1.345	0,3	97,0	80.677	0,9	85,9	20.579	1,4	75,1
61.200 - 63.600	1.194	0,3	97,3	74.494	0,9	86,8	19.431	1,4	76,4
63.600 - 66.000	1.084	0,3	97,5	70.226	0,8	87,6	18.577	1,3	77,7
66.000 - 72.000	2.057	0,5	98,1	141.457	1,7	89,3	38.506	2,7	80,4
72.000 - 78.000	1.450	0,4	98,5	108.549	1,3	90,5	30.450	2,1	82,5
78.000 - 84.000	1.072	0,3	98,7	86.682	1,0	91,5	24.978	1,7	84,3
84.000 - 90.000	820	0,2	98,9	71.247	0,8	92,4	21.159	1,5	85,8
90.000 - 120.000	2.099	0,5	99,5	214.196	2,5	94,9	66.296	4,6	90,4
120.000 - 150.000	786	0,2	99,7	104.469	1,2	96,1	33.717	2,4	92,8
150.000 - 180.000	412	0,1	99,8	66.912	0,8	96,9	21.700	1,5	94,3
Más de 180.000 - tik gora	756	0,2	100,0	265.104	3,1	100,0	82.101	5,7	100,0
GUZTIRA / TOTAL	385.770	100,0		8.538.028	100,0		1.431.776	100,0	

Zenbatekoak mila eurokotan / Importes en miles de euros



E.1.15. TAULA AITORPEN KOPURUAREN, OINARRI LIKIDAGARRIEN ETA KUOTA LIKIDOEN BILAKAERA OINARRI LIKIDAGARRIAREN TARTEEN ARABERA
CUADRO E.1.15. EVOLUCIÓN DEL Nº DE DECLARACIONES, BASES LIQUIDABLES Y CUOTAS LÍQUIDAS POR TRAMOS DE BASE LIQUIDABLE

OINARRI LIKIDAGARRIAREN MAILAK TRAMOS DE BASE LIQUIDABLE (eurotan / en euros)	AITORPEN KOPURUA NÚMERO DE DECLARACIONES				OINARRI LIKIDAGARRIA BASE LIQUIDABLE				KUOTA LIKIDOA CUOTA LÍQUIDA			
	2009	2010	2011	2012	2009	2010	2011	2012	2009	2010	2011	2012
	Negatiboa/Negativa	1.284	1.281	1.475	1.560	-9.623	-9.562	-12.794	-10.796	18	19	47
0 - 2.400	20.124	23.764	24.160	24.789	17.641	19.451	19.131	19.578	28	7	2	4
2.400 - 3.600	8.131	8.177	7.500	7.480	24.570	24.725	22.683	22.491	12	0	2	0
3.600 - 4.800	9.061	9.980	9.843	10.196	38.153	41.959	41.475	43.166	6	1	1	2
4.800 - 6.000	9.739	9.986	9.937	10.722	52.707	54.010	53.675	57.903	1	0	0	10
6.000 - 8.400	22.875	23.185	22.668	21.289	165.585	167.671	164.106	153.333	303	304	202	1.260
8.400 - 10.800	24.837	25.033	24.650	21.509	238.669	240.668	236.828	206.634	3.305	3.566	2.918	5.130
10.800 - 13.200	27.724	27.488	26.682	23.933	334.150	331.144	321.040	288.469	11.055	11.879	10.075	12.833
13.200 - 15.600	32.928	32.739	31.366	28.783	474.814	471.587	452.121	415.258	25.945	28.424	25.137	27.168
15.600 - 18.000	33.403	32.342	32.045	32.878	560.911	543.088	537.932	552.553	43.525	50.119	47.010	51.743
18.000 - 20.400	30.588	29.849	29.430	30.333	586.437	572.115	564.144	581.484	57.445	67.924	64.517	66.202
20.400 - 22.800	26.614	25.723	25.269	25.744	574.084	554.861	545.207	555.349	65.961	75.633	72.891	73.591
22.800 - 25.200	23.217	22.401	22.864	22.675	556.613	537.187	548.296	543.621	71.880	80.311	80.453	79.474
25.200 - 27.600	19.912	20.016	20.324	20.388	525.119	528.071	536.200	537.823	73.924	84.133	84.263	84.798
27.600 - 30.000	17.803	17.748	18.495	18.847	512.239	510.589	532.441	542.022	77.148	85.885	88.500	91.029
30.000 - 32.400	15.182	15.537	16.049	16.221	473.136	484.355	500.254	506.105	76.828	86.430	87.540	89.951
32.400 - 34.800	12.430	12.138	13.350	13.510	417.149	407.371	447.693	452.876	72.244	76.920	83.515	84.960
34.800 - 37.200	9.679	9.585	10.469	9.892	347.970	344.627	376.306	355.603	63.348	67.929	73.430	69.449
37.200 - 39.600	7.555	7.377	7.998	7.577	289.817	282.902	306.737	290.539	55.079	57.943	62.063	59.093
39.600 - 42.000	5.987	5.876	6.289	5.710	244.021	239.349	256.277	232.652	48.462	50.465	53.555	48.802
42.000 - 44.400	4.650	4.391	4.730	4.468	200.566	189.452	204.141	192.806	40.738	41.021	43.808	41.548
44.400 - 46.800	3.580	3.417	3.705	3.538	163.112	155.641	168.785	161.180	34.322	34.810	37.062	35.588
46.800 - 49.200	2.788	2.693	3.036	2.930	133.700	129.194	145.629	140.555	29.052	29.587	32.770	32.031
49.200 - 51.600	2.282	2.281	2.464	2.491	114.894	114.907	124.193	125.464	25.456	26.957	28.885	29.219
51.600 - 54.000	1.922	1.919	2.107	2.062	101.400	101.244	111.187	108.808	22.989	24.339	26.378	26.191
54.000 - 56.400	1.766	1.705	1.836	1.646	97.441	94.109	101.292	90.822	22.798	23.088	24.612	22.250
56.400 - 58.800	1.563	1.492	1.638	1.524	89.998	85.920	94.336	87.717	21.661	21.661	23.436	21.922
58.800 - 61.200	1.438	1.338	1.396	1.345	86.255	80.255	83.750	80.677	21.063	20.458	21.320	20.579
61.200 - 63.600	1.249	1.194	1.174	1.194	77.892	74.487	73.177	74.494	19.376	19.327	18.998	19.431
63.600 - 66.000	1.095	1.064	1.094	1.084	70.926	68.897	70.865	70.226	17.895	18.365	18.725	18.577
66.000 - 72.000	2.071	2.052	2.154	2.057	142.428	141.211	148.239	141.457	36.913	38.369	39.738	38.506
72.000 - 78.000	1.597	1.516	1.581	1.450	119.494	113.532	118.356	108.549	31.971	31.570	32.653	30.450
78.000 - 84.000	1.148	1.107	1.156	1.072	92.715	89.495	93.490	86.682	25.401	25.720	26.394	24.978
84.000 - 90.000	849	794	866	820	73.657	68.917	75.212	71.247	20.231	19.981	21.681	21.159
90.000 - 120.000	2.336	2.183	2.323	2.099	239.154	222.738	237.305	214.196	69.262	66.925	70.508	66.296
120.000 - 150.000	874	810	928	786	116.742	107.432	123.299	104.469	34.117	33.435	37.834	33.717
150.000 - 180.000	457	391	425	412	74.283	63.206	69.477	66.912	21.371	18.888	20.719	21.700
Más de 180.000 - tik gora	961	789	979	756	360.682	274.951	372.551	265.104	94.890	80.444	103.743	82.101
GUZTIRA / TOTAL	391.699	391.361	394.455	385.770	8.779.504	8.521.754	8.865.036	8.538.028	1.336.023	1.402.835	1.465.383	1.431.776



E.1.16. TAULA ERRENTA ITURRIAK OINARRI LIKIDAGARRIAREN TARTEEN ARABERA

CUADRO E.1.16. FUENTES DE RENTA POR TRAMOS DE BASE LIQUIDABLE

OINARRI LIKIDAGARRIAREN MAILAK TRAMOS DE BASE LIQUIDABLE (eurotan / en euros)	LANA TRABAJO		KAPITAL HIGIKORRA CAPITAL MOBILIARIO		KAPITAL HIGIEZINA CAPITAL INMOBILIARIO		IRABAZIAK ETA GALERAK GANAN. Y PERD.		JARDUERAK ACTIVIDADES		ERRENTA EGOZPENAK IMPUTACIÓN DE RENTAS		MURRIZPENAK ETA KONPENTSAZIOAK REDUCCIONES Y COMPENSACIONES		OINARRI LIKIDAGARRIA BASE LIQUIDABLE	
	zenb./importe	%	zenb./importe	%	zenb./importe	%	zenb./importe	%	zenb./importe	%	zenb./importe	%	zenb./importe	%	zenb./importe	%
Negatiboa/Negativa	1.395	-12,9	474	-4,4	377	-3,5	158	-1,5	-12.868	119,2	0	0,0	333	-3,1	-10.796	100,0
0 - 2.400	21.203	108,3	8.088	41,3	1.186	6,1	665	3,4	6.219	31,8	1	0,0	17.784	90,8	19.578	100,0
2.400 - 3.600	18.597	82,7	5.651	25,1	1.186	5,3	433	1,9	3.718	16,5	0	0,0	7.093	31,5	22.491	100,0
3.600 - 4.800	36.206	83,9	6.472	15,0	1.808	4,2	394	0,9	5.595	13,0	0	0,0	7.309	16,9	43.166	100,0
4.800 - 6.000	46.153	79,7	8.326	14,4	3.084	5,3	544	0,9	8.594	14,8	0	0,0	8.798	15,2	57.903	100,0
6.000 - 8.400	121.538	79,3	19.046	12,4	9.034	5,9	1.296	0,8	24.905	16,2	33	0,0	22.519	14,7	153.333	100,0
8.400 - 10.800	170.844	82,7	19.439	9,4	10.040	4,9	1.859	0,9	33.550	16,2	3	0,0	29.101	14,1	206.634	100,0
10.800 - 13.200	255.512	88,6	19.682	6,8	10.094	3,5	1.918	0,7	36.968	12,8	0	0,0	35.705	12,4	288.469	100,0
13.200 - 15.600	385.545	92,8	19.966	4,8	10.961	2,6	2.197	0,5	37.613	9,1	2	0,0	41.025	9,9	415.258	100,0
15.600 - 18.000	528.252	95,6	22.559	4,1	11.180	2,0	2.632	0,5	35.428	6,4	0	0,0	47.498	8,6	552.553	100,0
18.000 - 20.400	559.712	96,3	23.290	4,0	11.769	2,0	2.676	0,5	31.285	5,4	26	0,0	47.274	8,1	581.484	100,0
20.400 - 22.800	535.518	96,4	22.812	4,1	11.810	2,1	2.723	0,5	28.279	5,1	6	0,0	45.800	8,2	555.349	100,0
22.800 - 25.200	526.589	96,9	21.949	4,0	11.694	2,2	2.857	0,5	23.584	4,3	0	0,0	43.053	7,9	543.621	100,0
25.200 - 27.600	522.249	97,1	21.134	3,9	10.712	2,0	3.141	0,6	21.409	4,0	1	0,0	40.823	7,6	537.823	100,0
27.600 - 30.000	529.898	97,8	20.500	3,8	10.512	1,9	2.761	0,5	16.546	3,1	1	0,0	38.197	7,0	542.022	100,0
30.000 - 32.400	488.618	96,5	20.364	4,0	9.800	1,9	2.420	0,5	16.573	3,3	50	0,0	31.719	6,3	506.105	100,0
32.400 - 34.800	433.520	95,7	20.284	4,5	9.734	2,1	3.360	0,7	14.170	3,1	0	0,0	28.194	6,2	452.876	100,0
34.800 - 37.200	335.670	94,4	18.372	5,2	9.132	2,6	2.350	0,7	12.030	3,4	0	0,0	21.951	6,2	355.603	100,0
37.200 - 39.600	269.175	92,6	16.120	5,5	8.512	2,9	2.781	1,0	11.834	4,1	33	0,0	17.916	6,2	290.539	100,0
39.600 - 42.000	213.000	91,6	14.380	6,2	7.566	3,3	2.901	1,2	9.634	4,1	2	0,0	14.832	6,4	232.652	100,0
42.000 - 44.400	175.215	90,9	12.363	6,4	6.584	3,4	2.852	1,5	8.208	4,3	17	0,0	12.432	6,4	192.806	100,0
44.400 - 46.800	143.899	89,3	11.004	6,8	5.968	3,7	2.430	1,5	7.548	4,7	0	0,0	9.670	6,0	161.180	100,0
46.800 - 49.200	125.637	89,4	9.534	6,8	4.760	3,4	2.419	1,7	6.960	5,0	0	0,0	8.755	6,2	140.555	100,0
49.200 - 51.600	108.492	86,5	9.939	7,9	5.378	4,3	3.027	2,4	6.494	5,2	2	0,0	7.868	6,3	125.464	100,0
51.600 - 54.000	95.421	87,7	7.921	7,3	3.987	3,7	2.006	1,8	5.701	5,2	-1	0,0	6.227	5,7	108.808	100,0
54.000 - 56.400	77.927	85,8	7.165	7,9	3.591	4,0	2.088	2,3	5.287	5,8	0	0,0	5.235	5,8	90.822	100,0
56.400 - 58.800	76.329	87,0	6.694	7,6	3.048	3,5	2.059	2,3	4.542	5,2	0	0,0	4.955	5,6	87.717	100,0
58.800 - 61.200	68.134	84,5	6.195	7,7	3.999	5,0	1.934	2,4	4.823	6,0	0	0,0	4.407	5,5	80.677	100,0
61.200 - 63.600	63.347	85,0	5.056	6,8	3.591	4,8	1.717	2,3	4.731	6,4	0	0,0	3.949	5,3	74.494	100,0
63.600 - 66.000	58.325	83,1	5.335	7,6	3.446	4,9	2.010	2,9	4.819	6,9	0	0,0	3.710	5,3	70.226	100,0
66.000 - 72.000	118.801	84,0	10.334	7,3	6.435	4,5	4.236	3,0	9.356	6,6	0	0,0	7.706	5,4	141.457	100,0
72.000 - 78.000	88.606	81,6	8.865	8,2	5.163	4,8	3.562	3,3	7.996	7,4	25	0,0	5.667	5,2	108.549	100,0
78.000 - 84.000	68.499	79,0	8.062	9,3	4.357	5,0	3.351	3,9	6.378	7,4	78	0,1	4.044	4,7	86.682	100,0
84.000 - 90.000	55.663	78,1	6.796	9,5	3.798	5,3	2.838	4,0	5.505	7,7	0	0,0	3.352	4,7	71.247	100,0
90.000 - 120.000	155.341	72,5	24.374	11,4	13.097	6,1	10.047	4,7	21.213	9,9	0	0,0	9.875	4,6	214.196	100,0
120.000 - 150.000	69.040	66,1	16.073	15,4	6.360	6,1	8.590	8,2	8.924	8,5	140	0,1	4.658	4,5	104.469	100,0
150.000 - 180.000	39.092	58,4	14.186	21,2	4.069	6,1	6.209	9,3	6.672	10,0	35	0,1	3.352	5,0	66.912	100,0
Más de 180.000 - tik gora	92.995	35,1	85.009	32,1	8.615	3,2	57.211	21,6	29.304	11,1	272	0,1	8.303	3,1	265.104	100,0
GUZTIRA / TOTAL	7.679.958	90,0	583.813	6,8	256.434	3,0	158.656	1,9	519.529	6,1	728	0,0	661.090	7,7	8.538.028	100,0

Zenbatekoak mila eurokotan / Importes en miles de euros



E.1.17. TAULA AITORPEN KOPURUA ERRENTA ITURRIEN ETA OINARRI LIKIDAGARRIEN TARTEEN ARABERA

CUADRO E.1.17. NÚMERO DE DECLARACIONES POR FUENTES DE RENTA Y TRAMOS DE BASE LIQUIDABLE.

GINARRI LIKIDAGARRIAREN MAILAK TRAMOS DE BASE LIQUIDABLE (eurotan / en euros)	LANA TRABAJO	KAPITAL HIGIKORRA CAPITAL MOBILIARIO	KAPITAL HIGIEZINA CAPITAL INMOBILIARIO	IRABAZIAK ETA GALERAK GANANCIAS Y PERD.	JARDUERAK ACTIVIDADES	ERRENTA EGOZPENAK IMPUTACIÓN RENTAS	MURRIZPENAK ETA KONTENTSASIOAK REDUCCIONES Y COMPENSACIONES	GINARRI LIKIDAGARRIA BASE LIQUIDABLE
Negatiboa/Negativa	294	1.130	79	61	1.499	0	38	1.560
0 - 2.400	11.679	20.812	503	905	3.141	1	7.076	24.789
2.400 - 3.600	5.546	6.573	437	369	1.215	0	2.879	7.480
3.600 - 4.800	8.370	8.998	569	465	1.369	0	3.197	10.196
4.800 - 6.000	8.647	9.531	852	490	1.741	0	3.826	10.722
6.000 - 8.400	16.906	18.940	2.118	1.061	3.861	3	8.855	21.289
8.400 - 10.800	17.486	18.955	2.114	1.107	4.084	3	10.529	21.509
10.800 - 13.200	20.532	20.266	1.927	1.113	3.812	1	12.851	23.933
13.200 - 15.600	26.054	23.504	2.013	1.289	3.399	4	15.767	28.783
15.600 - 18.000	30.768	27.611	2.136	1.371	2.918	2	19.018	32.878
18.000 - 20.400	28.711	26.305	2.154	1.366	2.458	5	18.058	30.333
20.400 - 22.800	24.475	23.879	2.073	1.249	2.057	3	16.644	25.744
22.800 - 25.200	21.718	21.099	1.921	1.248	1.695	3	15.005	22.675
25.200 - 27.600	19.610	18.976	1.771	1.174	1.466	2	13.664	20.388
27.600 - 30.000	18.267	17.531	1.649	1.201	1.196	1	12.494	18.847
30.000 - 32.400	15.711	15.266	1.568	1.095	1.097	2	10.701	16.221
32.400 - 34.800	13.096	12.837	1.485	1.102	912	2	8.912	13.510
34.800 - 37.200	9.578	9.384	1.352	872	771	3	6.780	9.892
37.200 - 39.600	7.264	7.214	1.131	743	659	4	5.235	7.577
39.600 - 42.000	5.467	5.420	963	592	547	3	4.051	5.710
42.000 - 44.400	4.274	4.229	727	531	447	4	3.252	4.468
44.400 - 46.800	3.360	3.368	633	469	387	1	2.523	3.538
46.800 - 49.200	2.795	2.768	526	363	319	1	2.195	2.930
49.200 - 51.600	2.344	2.365	504	357	291	2	1.813	2.491
51.600 - 54.000	1.949	1.970	384	288	256	1	1.526	2.062
54.000 - 56.400	1.548	1.549	327	234	218	0	1.188	1.646
56.400 - 58.800	1.440	1.449	298	237	221	0	1.115	1.524
58.800 - 61.200	1.263	1.284	311	222	177	0	995	1.345
61.200 - 63.600	1.118	1.137	263	182	173	1	904	1.194
63.600 - 66.000	1.006	1.023	236	181	167	0	802	1.084
66.000 - 72.000	1.920	1.949	455	348	317	1	1.532	2.057
72.000 - 78.000	1.342	1.379	367	286	247	1	1.080	1.450
78.000 - 84.000	989	1.012	277	217	186	3	765	1.072
84.000 - 90.000	763	782	228	176	165	0	622	820
90.000 - 120.000	1.897	2.005	617	503	443	2	1.566	2.099
120.000 - 150.000	698	747	237	236	154	2	563	786
150.000 - 180.000	358	392	144	143	86	1	294	412
Más de 180.000 - tik gora	622	728	286	320	159	2	485	756
GUZTIRA / TOTAL	339.865	344.367	35.635	24.166	44.310	64	218.800	385.770



E.1.18. TAULA KENKARIAK OINARRI LIKIDAGARRIAREN TARTEEN ARABERA

CUADRO E.1.18. DEDUCCIONES POR TRAMOS DE BASE LIQUIDABLE

GINARRI LIKIDAGARRIAREN MAILAK TRAMOS DE BASE LIQUIDABLE (eurotan / en euros)	KUOTA OSOA CUOTA ÍNTEGRA TOTAL	KENKARIEN BATUKETA SUMA DE DEDUCCIONES	OROKORRA GENERAL	FAM. ETA PERTS. KENKARIAK DEDUCCIONES FAM. Y PERS.	OHIKO ETXEBIZITZA VIVIENDA HABITUAL	SINDIKATUEN KUOTENGATIK CUOTAS SINDICALES	JARD. EKON. SUSTAPENA FOMENTO ACT. ECONOM.	EZARPEN BIKOITZA DOBLE IMPOSICION	DOHAINTZAK DONATIVOS	GAINERAKO KENKARIAK RESTO DEDUCCIONES
Negatiboa/Negativa	150	2.737	2.112	535	84	1	0	0	3	2
0 - 2.400	4.289	51.149	33.564	16.181	1.235	89	0	1	68	11
2.400 - 3.600	4.994	14.631	10.128	4.115	315	25	0	2	39	7
3.600 - 4.800	9.714	19.712	13.805	5.408	407	31	0	1	53	8
4.800 - 6.000	13.072	20.871	14.518	5.778	465	36	0	2	59	13
6.000 - 8.400	34.706	43.487	28.824	12.530	1.881	87	1	10	127	27
8.400 - 10.800	46.985	47.495	29.122	13.888	4.147	118	5	10	148	55
10.800 - 13.200	63.410	53.844	31.149	15.102	7.109	155	9	17	226	77
13.200 - 15.600	88.838	63.419	35.770	16.335	10.754	211	16	12	258	63
15.600 - 18.000	122.065	71.130	41.240	16.629	12.569	281	18	31	268	94
18.000 - 20.400	133.423	67.492	38.787	15.619	12.350	295	21	26	309	85
20.400 - 22.800	134.179	60.696	34.857	13.341	11.748	302	30	30	303	86
22.800 - 25.200	133.232	53.795	30.702	11.269	11.098	287	35	19	303	81
25.200 - 27.600	133.349	48.565	27.605	9.531	10.694	267	34	24	311	99
27.600 - 30.000	135.750	44.724	25.519	8.340	10.114	258	18	27	350	98
30.000 - 32.400	128.315	38.366	21.963	6.828	8.891	226	13	13	319	113
32.400 - 34.800	116.871	31.914	18.293	5.728	7.244	190	14	45	317	83
34.800 - 37.200	93.264	23.815	13.394	4.399	5.515	136	21	14	256	82
37.200 - 39.600	77.382	18.291	10.259	3.398	4.218	96	21	19	208	71
39.600 - 42.000	62.741	13.939	7.731	2.549	3.324	68	4	23	171	69
42.000 - 44.400	52.646	11.098	6.050	2.113	2.674	46	14	21	135	46
44.400 - 46.800	44.517	8.930	4.790	1.729	2.134	36	16	31	135	58
46.800 - 49.200	39.379	7.347	3.967	1.427	1.715	27	12	11	108	79
49.200 - 51.600	35.498	6.279	3.373	1.243	1.442	18	10	11	98	84
51.600 - 54.000	31.373	5.182	2.792	945	1.229	16	23	28	84	66
54.000 - 56.400	26.424	4.174	2.229	798	954	12	8	39	87	47
56.400 - 58.800	25.859	3.937	2.063	767	932	10	16	33	75	41
58.800 - 61.200	24.008	3.429	1.821	690	797	8	8	8	68	29
61.200 - 63.600	22.485	3.055	1.617	602	684	8	4	42	68	31
63.600 - 66.000	21.333	2.756	1.468	552	590	6	10	39	68	26
66.000 - 72.000	43.839	5.333	2.785	1.085	1.176	10	32	43	149	52
72.000 - 78.000	34.329	3.878	1.963	746	909	7	12	99	95	48
78.000 - 84.000	27.863	2.888	1.451	571	618	4	4	103	81	54
84.000 - 90.000	23.249	2.090	1.110	422	430	3	7	39	51	27
90.000 - 120.000	71.840	5.544	2.842	1.046	1.193	8	40	137	182	96
120.000 - 150.000	35.826	2.109	1.064	381	367	3	4	196	73	21
150.000 - 180.000	22.851	1.151	558	206	204	0	7	92	70	12
Más de 180.000 - tik gora	85.146	3.045	1.024	365	304	1	72	1.018	154	107
GUZTIRA / TOTAL	2.205.198	872.299	512.310	203.190	142.516	3.384	558	2.316	5.876	2.148



E.1.19. TAULA KENKARIAK OINARRI LIKIDAGARRIAREN TARTEEN ARABERA. BANAKETA PORTZENTUALA

CUADRO E.1.19. DEDUCCIONES POR TRAMOS DE BASE LIQUIDABLE. DISTRIBUCIÓN PORCENTUAL

OINARRI LIKIDAGARRIAREN MAILAK TRAMOS DE BASE LIQUIDABLE (eurotan / en euros)	KENKAR.BAT./ / k.OSOA % SUM.DED/ /CUOTA TOT.	KENKARIEN BATUKETA SUMA DE DEDUCCIONES	OROKORRA GENERAL	FAM. ETA PERTS. KENKARIAK DEDUCCIONES FAM. Y PERS.	OHIKO ETXEBIZITZA VIVIENDA HABITUAL	SINDIKATUEN KUOTENGATIK CUOTAS SINDICALES	JARD. EKON. SUSTAPENA FOMENTO ACT. ECONOM.	EZARPEN BIKOITZA DOBLE IMPOSICION	DOHAINTZAK DONATIVOS	GAINERAKO KENKARIAK RESTO DEDUCCIONES
Negatiboa/Negativa	1.820,6	100,0	77,2	19,5	3,1	0,0	0,0	0,0	0,1	0,1
0 - 2.400	1.192,5	100,0	65,6	31,6	2,4	0,2	0,0	0,0	0,1	0,0
2.400 - 3.600	293,0	100,0	69,2	28,1	2,2	0,2	0,0	0,0	0,3	0,0
3.600 - 4.800	202,9	100,0	70,0	27,4	2,1	0,2	0,0	0,0	0,3	0,0
4.800 - 6.000	159,7	100,0	69,6	27,7	2,2	0,2	0,0	0,0	0,3	0,1
6.000 - 8.400	125,3	100,0	66,3	28,8	4,3	0,2	0,0	0,0	0,3	0,1
8.400 - 10.800	101,1	100,0	61,3	29,2	8,7	0,2	0,0	0,0	0,3	0,1
10.800 - 13.200	84,9	100,0	57,9	28,0	13,2	0,3	0,0	0,0	0,4	0,1
13.200 - 15.600	71,4	100,0	56,4	25,8	17,0	0,3	0,0	0,0	0,4	0,1
15.600 - 18.000	58,3	100,0	58,0	23,4	17,7	0,4	0,0	0,0	0,4	0,1
18.000 - 20.400	50,6	100,0	57,5	23,1	18,3	0,4	0,0	0,0	0,5	0,1
20.400 - 22.800	45,2	100,0	57,4	22,0	19,4	0,5	0,0	0,0	0,5	0,1
22.800 - 25.200	40,4	100,0	57,1	20,9	20,6	0,5	0,1	0,0	0,6	0,2
25.200 - 27.600	36,4	100,0	56,8	19,6	22,0	0,6	0,1	0,0	0,6	0,2
27.600 - 30.000	32,9	100,0	57,1	18,6	22,6	0,6	0,0	0,1	0,8	0,2
30.000 - 32.400	29,9	100,0	57,2	17,8	23,2	0,6	0,0	0,0	0,8	0,3
32.400 - 34.800	27,3	100,0	57,3	17,9	22,7	0,6	0,0	0,1	1,0	0,3
34.800 - 37.200	25,5	100,0	56,2	18,5	23,2	0,6	0,1	0,1	1,1	0,3
37.200 - 39.600	23,6	100,0	56,1	18,6	23,1	0,5	0,1	0,1	1,1	0,4
39.600 - 42.000	22,2	100,0	55,5	18,3	23,8	0,5	0,0	0,2	1,2	0,5
42.000 - 44.400	21,1	100,0	54,5	19,0	24,1	0,4	0,1	0,2	1,2	0,4
44.400 - 46.800	20,1	100,0	53,6	19,4	23,9	0,4	0,2	0,3	1,5	0,6
46.800 - 49.200	18,7	100,0	54,0	19,4	23,3	0,4	0,2	0,2	1,5	1,1
49.200 - 51.600	17,7	100,0	53,7	19,8	23,0	0,3	0,2	0,2	1,6	1,3
51.600 - 54.000	16,5	100,0	53,9	18,2	23,7	0,3	0,4	0,5	1,6	1,3
54.000 - 56.400	15,8	100,0	53,4	19,1	22,9	0,3	0,2	0,9	2,1	1,1
56.400 - 58.800	15,2	100,0	52,4	19,5	23,7	0,3	0,4	0,8	1,9	1,0
58.800 - 61.200	14,3	100,0	53,1	20,1	23,2	0,2	0,2	0,2	2,0	0,9
61.200 - 63.600	13,6	100,0	52,9	19,7	22,4	0,3	0,1	1,4	2,2	1,0
63.600 - 66.000	12,9	100,0	53,2	20,0	21,4	0,2	0,4	1,4	2,5	0,9
66.000 - 72.000	12,2	100,0	52,2	20,3	22,1	0,2	0,6	0,8	2,8	1,0
72.000 - 78.000	11,3	100,0	50,6	19,2	23,4	0,2	0,3	2,5	2,4	1,2
78.000 - 84.000	10,4	100,0	50,3	19,8	21,4	0,1	0,1	3,6	2,8	1,9
84.000 - 90.000	9,0	100,0	53,1	20,2	20,6	0,2	0,3	1,9	2,4	1,3
90.000 - 120.000	7,7	100,0	51,3	18,9	21,5	0,1	0,7	2,5	3,3	1,7
120.000 - 150.000	5,9	100,0	50,5	18,1	17,4	0,2	0,2	9,3	3,5	1,0
150.000 - 180.000	5,0	100,0	48,5	17,9	17,7	0,0	0,6	8,0	6,1	1,1
Más de 180.000 - tik gora	3,6	100,0	33,6	12,0	10,0	0,0	2,4	33,4	5,1	3,5
GUZTIRA / TOTAL	39,6	100,0	58,7	23,3	16,3	0,4	0,1	0,3	0,7	0,2



E.1.20. TAULA AITORPEN KOPURUA KENKARIEN ETA OINARRI LIKIDAGARRIAREN TARTEEN ARABERA

CUADRO E.1.20. NUMERO DE DECLARACIONES POR DEDUCCIONES Y TRAMOS DE BASE LIQUIDABLE

GINARRI LIKIDAGARRIAREN MAILAK TRAMOS DE BASE LIQUIDABLE (eurotan / en euros)	KUOTA OSOA CUOTA ÍNTEGRA TOTAL	KENKARIEN BATUKETA SUMA DE DEDUCCIONES	OROKORRA GENERAL	FAM. ETA PERTS. KENKARIAK DEDUCCIONES FAM. Y PERS.	OHIKO ETXEBIZITZA VIVIENDA HABITUAL	SINDIKATUEN KUOTENGATIK CUOTAS SINDICALES	JARD. EKON. SUSTAPENA FOMENTO ACT. ECONOM.	EZARPEN BIKOITZA DOBLE IMPOSICION	DOHAINTZAK DONATIVOS	GAINERAKO KENKARIAK RESTO DEDUCCIONES
Negatiboa/Negativa	1.560	1.560	1.560	626	81	16	0	2	184	11
0 - 2.400	24.789	24.789	24.789	14.171	1.327	1.714	0	12	3.035	100
2.400 - 3.600	7.480	7.480	7.480	4.230	339	496	0	10	1.063	48
3.600 - 4.800	10.196	10.196	10.196	6.607	438	610	0	7	1.371	59
4.800 - 6.000	10.722	10.722	10.722	6.745	515	700	1	16	1.474	65
6.000 - 8.400	21.289	21.288	21.288	14.454	3.404	1.658	6	34	3.182	138
8.400 - 10.800	21.509	21.508	21.508	14.852	6.761	2.206	11	34	3.408	164
10.800 - 13.200	23.933	23.005	23.005	15.517	9.353	2.936	24	38	3.906	198
13.200 - 15.600	28.783	26.418	26.418	16.912	12.122	3.906	23	53	4.578	218
15.600 - 18.000	32.878	30.458	30.458	17.852	13.096	5.061	27	58	5.210	223
18.000 - 20.400	30.333	28.646	28.646	17.526	12.088	5.337	22	45	5.357	242
20.400 - 22.800	25.744	25.744	25.744	15.806	11.064	5.424	28	50	5.185	241
22.800 - 25.200	22.675	22.675	22.675	14.011	9.961	5.149	29	42	4.854	231
25.200 - 27.600	20.388	20.388	20.388	12.494	9.291	4.803	28	47	4.753	242
27.600 - 30.000	18.847	18.847	18.847	11.632	8.640	4.726	18	40	4.732	252
30.000 - 32.400	16.221	16.221	16.221	8.394	7.448	4.053	12	49	4.271	228
32.400 - 34.800	13.510	13.510	13.510	6.954	6.004	3.417	23	66	3.837	214
34.800 - 37.200	9.892	9.892	9.892	5.226	4.484	2.411	15	35	2.870	170
37.200 - 39.600	7.577	7.577	7.577	4.052	3.413	1.726	9	39	2.270	127
39.600 - 42.000	5.710	5.710	5.710	2.999	2.563	1.155	4	33	1.729	110
42.000 - 44.400	4.468	4.468	4.468	2.383	2.041	809	11	35	1.355	79
44.400 - 46.800	3.538	3.538	3.538	1.944	1.611	643	10	36	1.123	73
46.800 - 49.200	2.930	2.930	2.930	1.652	1.299	479	6	33	994	82
49.200 - 51.600	2.491	2.491	2.491	1.372	1.060	329	6	28	896	74
51.600 - 54.000	2.062	2.062	2.062	1.119	911	289	14	32	713	73
54.000 - 56.400	1.646	1.646	1.646	910	704	227	4	25	647	47
56.400 - 58.800	1.524	1.524	1.524	853	668	176	13	24	573	50
58.800 - 61.200	1.345	1.345	1.345	785	572	143	6	17	544	32
61.200 - 63.600	1.194	1.194	1.194	671	504	139	5	23	463	33
63.600 - 66.000	1.084	1.084	1.084	617	437	106	4	20	470	31
66.000 - 72.000	2.057	2.057	2.057	1.238	860	193	13	31	895	56
72.000 - 78.000	1.450	1.450	1.450	831	642	115	5	49	594	50
78.000 - 84.000	1.072	1.072	1.072	618	428	78	3	29	436	36
84.000 - 90.000	820	820	820	444	302	57	4	25	380	27
90.000 - 120.000	2.099	2.099	2.099	1.154	800	131	12	92	911	52
120.000 - 150.000	786	786	786	385	241	39	5	42	380	17
150.000 - 180.000	412	412	412	200	125	9	3	34	191	11
Más de 180.000 - tik gora	756	756	756	341	186	17	9	88	347	24
GUZTIRA / TOTAL	385.770	378.368	378.368	228.577	135.783	61.483	413	1.373	79.181	4.128



E.1.21. TAULA JARDUERA ADARREN ETA JEZAREN EPIGRAFEAREN ARTEKO KORRESPONDENTZIA

CUADRO E.1.21. CORRESPONDENCIA ENTRE RAMAS DE ACTIVIDAD Y EL EPIGRAFE DE IAE

ORDENA ORDEN	IZENDAPENA	DENOMINACIÓN	MODULUAU MÓDULOS	GAINERAKOA RESTO
1	Nekazaritza eta abeltzaintza	Agropecuario	Nekazaritza eta abeltzaintza-M / Agropecuario-M	1.0*
2	Baxurako arrantza	Pesca de bajura	Baxurako arrantza / Pesca de Bajura	
3	Energia eta ura eta oinarriko industria	Energía y agua e Industria básica		1.1*-1.2*
4	Metalezko produktu estrukturalak	Productos metálicos estructurales		1.314-1.315
5	Metalezko artikulua	Artículos metálicos		1.3162-1.3163-1.3164-1.3169
6	Bestelako metal eraldakuntzak	Resto Transformación metales		1.3*R
7	Zurgintzako talerra	Taller de carpintería		1.463
8	Egurrezko altzaingintza	Industrias del mueble de madera		1.4681-1.4682-1.4683-1.4684 -1.4685
9	Bestelako enbuzak	Resto Otras manufacturas		1.4*R
10	Eraikuntza eta obra zibila	Edificación y obra civil		1.5011-1.5012-1.502-1.5031-1.5032-1.5033-1.506-1.507
11	Igeltzerotza	Albañilería		1.5013
12	Iturgintza eta berokuntza	Fontanería y calefacción		1.5042 -1.5043
13	Instalazio elektrikoak	Instalaciones eléctricas		1.5041-1.5044-1.5045 - 1.5046 - 1.5047 -1.5048
14	Estandurak	Revestimientos		1.5051-1.5052-1.5053-1.5054
15	Zurgintza eta sarraingintza	Carpintería y cerrajería		1.5055
16	Pintura eta eskaioa	Pintura y escayola		1.5056-1.5057
17	Gainerako eraikuntza	Resto Construcción		1.5*
18	Handizkako merkataritza	Comercio al por mayor		1.61*
19	Produktuak berreskuratzea	Recuperación de productos		1.62*
20	Merkataritzako bitartekariak	Intermediarios de comercio		1.631
21	Haragitegiak. Ts	Carnicerías. Cm.		1.6421-1.6422-1.6423-1.6424
22	Arrandegiak. Ts	Pescaderías. Cm.		1.6431-1.6432
23	Ogia eta esnekiak. Ts	Pan y productos lácteos. Cm.		1.6441-1.6442
24	Elikagaiak eta edariak. Ts	Alimentos y bebidas. Cm.	1.6471	
25	Autozerbitzuko elikagai eta edariak. Ts	Alimentos y bebidas en autoservicio. Cm.	1.6472	1.6473
26	Gainerako elik. eta edariak eta tabakoa. Ts	Resto Aliment, bebidas y tabaco. Cm		1.64*R
27	Ehungintza eta etxeko gauzak. Ts	Textiles y hogar. Cm.		1.6511
28	Jantziak eta apaingarriak. Ts	Vestido y tocado. Cm.		1.6512
29	Mertzeria eta paketeria	Mercería y paquetería. Cm.		1.6514
30	Oinetakoak eta larrukiak. Ts	Calzado y piel. Cm.		1.6516
31	Drogeriak. Ts	Droguerías. Cm.		1.6523-1.6522
32	Farmaziak. Ts	Farmacias. Cm.		1.6521
33	Altzariak. Ts	Muebles. Cm.		1.6531
34	Elektragarriak. Ts	Aparatos eléctricos. Cm.		1.6532
35	Burdinkiak eta opariak. Ts	Ferretería y regalo. Cm.		1.6533
36	Liburu eta egunkariak. Ts	Libros y periódicos. Cm.		1.6594
37	Bitxigaiak eta erlojigintza. Ts	Joyería y relojería. Cm.		1.6595
38	Jostailuak eta kirola. Ts	Juguetes y deporte. Cm.		1.6596
39	Elik., edari eta tabako.ez diren bestelakoak.Ts	Resto Cm no alim., beb., y tabacos.		1.65*R
40	Merkataritza mistoa	Comercio mixto	1.6622-1.6631-1.6632-1.6633-1.6634-1.6639	1.66*R
41	Bi sardexkako jatetxeak	Restaurantes 2 tenedores	1.6714	
42	1 sardexkako jatetxeak	Restaurantes 1 tenedor	1.6715	
43	Kategoria bereziko kafetegi eta tabernak	Cafés y bares categoría especial	1.6731	
44	Bestelako kafetegi eta tabernak.	Cafés y bares. Otros	1.6732	
45	Gainerako elikagai zerbitzuak	Resto Servicio Alimentación	1.6721-1.6722-1.6723	1.67*R
46	Ostatu zerbitzua	Servicio de Hospedaje	1.681-1.682-1.683	1.68*
47	Etxeko elektragarriak (Konponketa)	Artículos eléctricos hogar (Reparación)	1.6911	
48	Automobil eta bizikletak (Konponketa)	Automóviles y bic. (Reparación)		1.6912
49	Industriako makinak (Konponketa)	Maquinaria industrial (Reparación)		1.692
50	Gainerako konponketak	Resto Reparaciones	1.6919	1.699
51	Autotaxi bidezko garraioa	Transporte autotaxis	1.7212	
52	Errepide bidezko garraioa	Transporte carretera	1.722	
53	Gainerako garraio eta komunikazioak	Resto Transporte y comunicaciones	1.7213	1.7*R
54	Finant. entitateak, alokairuak eta enpres. tzako zerbitzuak	Financieras, alquileres y servicios a empresas		1.8*
55	Irakaskuntza	Enseñanza		1.931-1.932-1.933-1.934
56	Ileapaindegia	Peluquería		1.9721
57	Apainketarako areto eta institutuak	Salones e institutos de belleza		1.9722
58	Gainerako zerbitzuak	Resto Otros Servicios		1.9*R
59	Profesionalak. Nekazaritza eta arrantza	Profesionales. Agricultura y Pesca		2.0*
60	Profesionalak. Energia eta kimika	Profesionales. Energía y Química		2.1*
61	Profesionalak. Mekanika	Profesionales. Mecánica		2.2*
62	Profesionalak. Bestelako enbuzak	Profesionales. Otras manufacturas		2.3*
63	Arkitektoak	Arquitectos		2.411
64	Aparejadoreak	Aparejadores		2.421
65	Gainerako profesionalak. Eraikuntza	Resto Profesionales. Construcción		2.4*R
66	Merkataritza eta aseguruetao agenteak eta beste batzuk	Agentes comerciales, de seguros y otros		2.511-2.599-2.711-2.712-2.713-2.799-2.798
67	Profesionalak. Garraioa eta komunikazioak	Profesionales. Transportes y comunicaciones		2.6*
68	Abokatuak	Abogados		2.731
69	Psikologoak	Psicólogos		2.776
70	Gain. profesionalak. Finantza, alokairuak eta zerbitzuak	Resto Profesionales. Financieras, alquileres y Servicios		2.7*R
71	Irakaskuntza arlo desberdinetako irakasleak	Personal docente de enseñanzas diversas		2.82*
72	Medikuntza orokorra	Medicina general		2.831
73	Mediku espezialistak (estomat. eta odontologoak ezik)	Médicos especialistas (excepto estom. y odont.)		2.832
74	Estomatologo eta odontologoak	Estomatólogos y odontólogos		2.833-2.834
75	Gainerako profesionalak. Bestelako zerbitzuak	Resto Profesionales. Otros Servicios		2.8*R
76	Artistak	Artistas		3.0*

OHARRAK / NOTAS:

- 1) *** ikurra edozein digitu multzoren ordez erabiltzen da / el signo *** sustituye a cualquier grupo de dígitos
- 2) **R* agertzen denean aurreko adarretan jaso ez diren gainerako digituak adierazten ditu / **R* significa el resto de dígitos no recogidos en ramas anteriores



E.1.22. TAULA JARDUEREN AITORPEN KOPURUA ETA AITORPEN HAUEN ALDAGAI NAGUSIEN BATEZ BESTEKO ZENBATEKOA, JARDUERA NAGUSIEN TALDEEN ARABERA

CUADRO E.1.22. NÚMERO DE DECLARACIONES E IMPORTE MEDIO DE PRINCIPALES VARIABLES DE LAS DECLARACIONES DE ACTIVIDADES SEGÚN GRUPOS DE ACTIVIDADES PRINCIPALES

IZENDAPENA	DENOMINACIÓN	KOPURUA NÚMERO	JARDUERA NAGUSIAREN ETEK. RDTO ACTIVIDAD PRINCIPAL	JARDUEREN ETEKINA RDTO DE ACTIVIDADES	OINARRI LIK. OROKORRA BASE LIQUID. GENERAL
Lehen sektorea	Sector primario	1.059	9.325	10.459	9.801
Industria	Industria	1.248	15.850	16.050	14.833
Eraikuntza	Construcción	4.493	13.038	13.234	11.924
Txikizkako salmenta	Comercio al por menor	4.807	18.247	18.794	17.912
Ostalaritza	Hostelería	3.368	14.427	15.159	14.288
Garraioa	Transporte	2.344	10.239	10.355	8.957
Gainerako zerbitzuak	Resto Servicios	5.358	13.676	14.050	13.372
Profesionalak eta artistak	Profesionales y artistas	6.675	21.553	21.991	21.861
GUZTIRA	TOTAL	29.352	15.865	16.295	15.510

Zenbatekoa eurotan / Importe en euros

E.1.23.TAULA AITORPEN KOPURUA ETA ALDAGAI NAGUSIEN BATEZ BESTEKO ZENBATEKOA, GEHIENBAT JARDUERA ETEKINAK IZAN DITUZTEN

AITORPENEI DAGOZKIENAK, JARDUERA ADARREN ARABERA SAILKATUAK

CUADRO E.1.23. NÚMERO DE DECLARACIONES E IMPORTE MEDIO DE PRINCIPALES VARIABLES DE LAS DECLARACIONES CON PREDOMINIO DE ACTIVIDADES SEGÚN RAMAS DE ACTIVIDADES

ORDENA ORDEN	IZENDAPENA	DENOMINACIÓN	KOPURUA NÚMERO	JARDUERA NAGUSIAREN ETEKINA RENDIMIENTO DE LA ACT. PRINCIPAL	JARDUEREN ETEKINA RENDIMIENTO DE ACTIVIDADES	OINARRI LIK. OROKOR BASE LIQUID. GENERAL
1	Nekazaritza eta abeltzaintza	Agropecuario	887	7.041	8.159	7.593
2	Baxurako arrantza	Pesca de bajura	172	21.101	22.316	21.187
3	Energia eta ura eta oinarrizko industria	Energía y agua e Industria básica	41	8.687	8.948	8.831
4	Metalezko produktu estrukturalak	Productos metálicos estructurales	86	19.797	20.038	16.138
5	Metalezko artikulua	Artículos metálicos	154	22.989	22.963	22.038
6	Bestelako metal eraldakuntzak	Resto Transformación metales	260	18.434	18.514	17.631
7	Zurgintza tailerra	Taller de carpintería	119	12.380	12.275	10.978
8	Egurrezko altzarigintza	Industrias del mueble de madera	85	10.172	10.255	8.945
9	Bestelako enbriaturak	Resto Otras manufacturas	503	14.017	14.429	13.355
10	Eraikuntza eta obra zibila	Edificación y obra civil	131	13.590	13.695	12.471
11	Igeltserotza	Albanilería	1.433	13.429	13.653	12.011
12	Iturgintza eta berokuntza	Fontanería y calefacción	562	16.210	16.413	15.024
13	Instalazio elektrikoak	Instalaciones eléctricas	593	13.609	13.812	12.891
14	Estaldurak	Revestimientos	207	11.402	11.607	10.242
15	Zurgintza eta sarrailagintza	Carpintería y cerrajería	413	12.110	12.337	11.131
16	Pintura eta eskaioa	Pintura y escayola	881	10.621	10.715	9.557
17	Gainerako eraikuntza	Resto Construcción	273	13.392	13.730	12.843
18	Handizkako merkataritza	Comercio al por mayor	426	14.457	14.735	14.138
19	Produktuak berreskuratzea	Recuperación de productos	60	21.067	21.493	20.170
20	Merkataritzako bitartekariak	Intermediarios de comercio	126	14.836	15.885	15.399
21	Haragitegiak. Ts	Carnicerías. Cm.	432	20.150	20.879	18.906
22	Arrandegiak. Ts	Pescaderías. Cm.	174	18.793	19.109	17.327
23	Ogia eta esnekiak. Ts	Pan y productos lácteos. Cm.	293	11.346	11.525	10.643
24	Elikagaiak eta edariak. Ts	Alimentos y bebidas. Cm.	455	12.236	12.643	11.382
25	Autozerbitzuko elikagai eta edariak. Ts	Alimentos y bebidas en autoservicio. Cm.	103	14.985	15.387	14.082
26	Gainerako elik. eta edariak eta tabakoa. Ts	Resto Aliment, bebidas y tabaco . Cm	446	35.826	37.924	38.176
27	Uhungintza eta etreko gauzak. Ts	Textiles y hogar. Cm.	108	12.301	12.512	12.053
28	Jantziak eta apaingarriak. Ts	Vestido y tocado. Cm.	536	11.199	11.593	11.330
29	Mertzeria eta paketeria	Mercería y papetería. Cm.	151	11.665	11.777	11.611
30	Oinetakoak eta larrukiak. Ts	Calzado y piel. Cm.	169	12.241	12.598	12.405
31	Drogeriak. Ts	Droguerías. Cm.	123	10.914	11.620	11.091
32	Farmaziak. Ts	Farmacias. Cm.	285	58.754	58.799	55.861
33	Altzariak. Ts	Muebles. Cm.	139	12.863	13.554	12.856
34	Elektragarriak. Ts	Aparatos eléctricos. Cm.	112	11.534	11.714	10.411
35	Burdinkiak eta opariak. Ts	Ferretería y regalo. Cm.	174	13.623	13.860	13.048
36	Liburu eta egunkariak. Ts	Libros y periódicos. Cm.	232	13.161	13.816	13.108
37	Bitxigaiak eta erlojugintza. Ts	Joyería y relojería. Cm.	96	13.465	13.546	12.194
38	Jostailuak eta kirola. Ts	Juguetes y deporte. Cm.	98	12.148	12.337	12.677
39	Elik., edari eta tabakoa. ez diren bestelakoak. Ts	Resto Cm no alim., beb., y tabacos.	681	13.347	13.785	13.155
40	Merkataritza mistoa	Comercio mixto	433	13.784	14.457	12.802
41	Bi sardexkako jatetxeak	Restaurantes 2 tenedores	159	17.463	18.922	18.061
42	1 sardexkako jatetxeak	Restaurantes 1 tenedor	329	15.822	17.328	16.221
43	Kategoria bereziko kafetegi eta tabernak	Cafés y bares cat. especial	323	14.798	15.566	15.308
44	Kafetegi eta tabernak. Beste batzuk	Cafés y bares. Otros	2.205	14.147	14.679	13.571
45	Gainerako elikagai zerbitzuak	Resto Servicio Alimentación	167	13.204	13.816	12.789
46	Ostatu zerbitzua	Servicio de Hospedaje	185	13.141	14.282	15.727
47	Etreko elektragarriak (Konponketa)	Artículos eléctricos hogar (Reparación)	84	11.695	11.871	10.427
48	Automobil eta bizikletak (Konponketa)	Automóviles y bic. (Reparación)	452	13.609	13.731	12.151
49	Industriako makinak (Konponketa)	Maquinaria industrial (Reparación)	97	28.307	28.608	27.274
50	Gainerako konponketak	Resto Reparaciones	173	12.023	12.379	10.809
51	Autotaxi bidezko garraioa	Transporte autotaxis	609	11.840	11.957	10.872
52	Errepide bidezko garraioa	Transporte carretera	1.626	9.273	9.382	7.793
53	Gainerako garraio eta komunikazioak	Resto Transporte y comunicaciones	109	15.704	15.908	15.610
54	Finant. entitateak, alokairuak eta enpres. tzako zerbitzuak	Financieras, alquileres y Serv. a empres.	839	16.894	17.379	17.415
55	Irakaskuntza	Enseñanza	292	14.199	14.771	14.028
56	Ileapaindegia	Peluquería	1.033	9.629	9.714	9.216
57	Apainketarako areto eta institutuak	Salones e institutos de belleza	191	5.094	5.366	4.900
58	Gainerako zerbitzuak	Resto Otros Servicios	1.152	14.594	15.084	14.657
59	Profesionalak. Nekazaritza eta arrantza	Profesionales Agricultura y Pesca	77	18.620	19.152	18.306
60	Profesionalak. Energia eta kimika	Profesionales Energía y Química	12	24.988	24.988	23.890
61	Profesionalak. Mekanika	Profesionales. Mecánica	31	14.131	14.930	15.702
62	Profesionalak. Bestelako enbriaturak	Profesionales. Otras manufacturas	173	15.375	15.560	15.592
63	Arkitektoak	Arquitectos	416	16.741	16.928	16.116
64	Aparejadoreak	Aparejadores	138	18.425	18.634	19.641
65	Gainerako profesionalak. Eraikuntza	Resto Prof. Construcción	165	14.052	14.329	14.570
66	Merkataritza eta aseguruetao agenteak eta beste batzuk	Agentes comerciales, de seguros y otros	1.071	19.776	20.135	20.001
67	Profesionalak. Garraioa eta komunikazioak	Prof. Transportes y comunicaciones	43	14.948	15.238	14.352
68	Abokatuak	Abogados	699	30.310	30.897	29.739
69	Psikologoak	Psicólogos	268	14.949	15.141	15.194
70	Gain. profesionalak. Finantzak, alokairuak eta zerbitzuak	Resto Prof. Financieras, alquileres y Servicios	753	35.666	36.198	36.227
71	Irakaskuntza arlo desberdinetako irakasleak	Personal docente de enseñanzas diversas	404	11.286	11.656	11.445
72	Medikuntza orokorra	Medicina general	89	45.825	46.629	48.887
73	Mediku espezialistak (estomat. eta odontologoak ezik)	Médicos especialistas (excepto estom. y odont.)	97	58.191	58.692	63.308
74	Estomatologo eta odontologoak	Estomatólogos y odontólogos	278	42.974	43.541	43.125
75	Gainerako profesionalak. Bestelako zerbitzuak	Resto Profes. Otros Servicios	1.778	13.567	14.000	13.855
76	Artistak	Artistas	183	16.314	17.492	18.071
	GUZTIRA	TOTAL	29.352	15.865	16.295	15.510



E.1.24. TAULA MODULUEN BIDEZ TRIBUTA DEZAKETEN JARDUERA ADARREN ZERRENDA

CUADRO E.1.24. RELACIÓN DE RAMAS CON ACTIVIDADES SUSCEPTIBLES DE TRIBUTAR EN MÓDULOS

ORDENA ORDEN	IZENDAPENA DENOMINACIÓN	KOPURUA NÚMERO	JARDUERA NAGUSIAREN ETEKINA RENDIMIENTO DE LA ACT. PRINCIPAL	JARDUEREN ETEKINA RENDIMIENTO DE ACTIVIDADES	OINARRI LIK. OROKORRA BASE LIQUID. GENERAL
1	Nekazaritza eta abeltzaintza Agropecuario	868	7.030	8.171	7.588
2	Baxurako arrantza Pesca de bajura	172	21.101	22.316	21.187
24	Elikagaiak eta edariak. Ts Alimentos y bebidas. Cm.	453	12.053	12.462	11.218
25	Autozerbitzuko elikagai eta edariak. Ts Alimentos y bebidas en autoservicio. Cm.	69	15.986	16.569	14.935
40	Merkataritza mistoa Comercio mixto	397	14.192	14.831	13.110
41	Bi sardexkako jatetxeak Restaurantes 2 tenedores	157	17.441	18.918	18.046
42	1 sardexkako jatetxeak Restaurantes 1 tenedor	329	15.822	17.328	16.221
43	Kategoria bereziko kafetegi eta tabernak Cafés y bares cat. especial	320	14.756	15.532	15.294
44	Kafetegi eta tabernak. Beste batzuk Cafés y bares. Otros	2.196	14.158	14.677	13.568
45	Gainerako elikagai zerbitzuak Resto Servicio Alimentación	73	15.657	16.230	14.864
46	Ostatu zerbitzua Servicio de Hospedaje	171	12.701	13.835	15.475
47	Etxeko gailu elektrikoak (Konponketa) Artículos eléctricos hogar (Reparación)	83	11.755	11.933	10.481
50	Gainerako konponketak Resto Reparaciones	69	11.577	11.659	10.100
51	Autotaxi bidezko garraioa Transporte autotaxis	609	11.840	11.957	10.872
52	Errepide bidezko garraioa Transporte carretera	1.621	9.268	9.375	7.781
53	Gainerako garraio eta komunikazioak Resto Transporte y comunicaciones	12	26.364	26.364	24.112
	GUZTIRA TOTAL	7.599	12.281	12.846	11.742

Zenbatekoa eurotan / Importe en euros



E.1.25.TAULA MODULUEN BIDEZ TRIBUTA DEZAKETEN JARDUERA ADARREN AITORPEN KOPURUA AUKERATUTAKO TRIBUTAZIO MOTAREN ARABERA

CUADRO E.1.25. NÚMERO DE DECLARACIONES EN RAMAS DE ACTIVIDADES SUSCEPTIBLES DE TRIBUTAR EN MÓDULOS SEGÚN MODALIDAD DE TRIBUTACIÓN ELEGIDA

ORDENA ORDEN	IZENDAPENA	DENOMINACIÓN	AITORPEN KOPURUA / Nº DECLARACIONES			MZO % %EOM
			GUZTIRA TOTAL	MZO EOM	ZZ ED	
1	Nekazaritza eta abeltzaintza	Agropecuario	868	716	152	82,5
2	Baxurako arrantza	Pesca de bajura	172	168	4	97,7
24	Elikagaiak eta edariak. Ts	Alimentos y bebidas. Cm.	453	320	133	70,6
25	Autozerbitzuko elikagai eta edariak. Ts	Alimentos y bebidas en autoservicio. Cm.	69	41	28	59,4
40	Merkataritza mistoa	Comercio mixto	397	284	113	71,5
41	Bi sardexkako jatetxeak	Restaurantes 2 tenedores	157	47	110	29,9
42	1 sardexkako jatetxeak	Restaurantes 1 tenedor	329	117	212	35,6
43	Kategoria bereziko kafetegi eta tabernak	Cafés y bares cat. especial	320	80	240	25,0
44	Kafetegi eta tabernak. Beste batzuk	Cafés y bares. Otros	2.196	760	1.436	34,6
45	Gainerako elikagai zerbitzuak	Resto Servicio Alimentación	73	10	63	13,7
46	Ostatu zerbitzua	Servicio de Hospedaje	171	90	81	52,6
47	Etxeko elektragailuak (Konponketa)	Artículos eléctricos hogar (Reparación)	83	33	50	39,8
50	Gainerako konponketak	Resto Reparaciones	69	24	45	34,8
51	Autotaxi bidezko garraioa	Transporte autotaxis	609	601	8	98,7
52	Errepide bidezko garraioa	Transporte carretera	1.621	1.426	195	88,0
53	Gainerako garraio eta komunikazioak	Resto Transporte y comunicaciones	12	5	7	41,7
	GUZTIRA	TOTAL	7.599	4.722	2.877	62,1



E.1.26. TAULA MODULUEN BIDEZ TRIBUTATZEN DUTEN AITORPENAK, JARDUERA ADARREN ARABERA SAILKATURIK. ALDAGAI NAGUSIAK

CUADRO E.1.26. DECLARACIONES QUE TRIBUTAN EN MÓDULOS AGRUPADAS POR RAMAS DE ACTIVIDAD. PRINCIPALES VARIABLES

ORDENA ORDEN	IZENDAPENA	DENOMINACIÓN	KOPURUA NÚMERO	JARDUERA NAGUSIAREN ETEKINA RENDIMIENTO DE LA ACT. PRINCIPAL	JARDUEREN ETEKINA RENDIMIENTO DE ACTIVIDADES	OINARRI LIK. OROKORRA BASE LIQUID. GENERAL
1	Nekazaritza eta abeltzaintza	Agropecuario	716	6.033	7.215	6.329
2	Baxurako arrantza	Pesca de bajura	168	20.490	21.734	20.578
24	Elikagaiak eta edariak. Ts	Alimentos y bebidas. Cm.	320	12.736	13.051	11.538
25	Autozerbitzuko elikagai eta edariak. Ts	Alimentos y bebidas en autoservicio. Cm.	41	17.610	18.236	16.339
40	Merkataritza mistoa	Comercio mixto	284	16.091	16.674	14.827
41	Bi sardexkako jatetxeak	Restaurantes 2 tenedores	47	32.418	36.415	35.309
42	1 sardexkako jatetxeak	Restaurantes 1 tenedor	117	23.630	27.355	26.555
43	Kategoria bereziko kafetegi eta tabernak	Cafés y bares cat. especial	80	25.468	27.045	26.979
44	Kafetegi eta tabernak. Beste batzuk	Cafés y bares. Otros	760	17.150	17.623	16.307
45	Gainerako elikagai zerbitzuak	Resto Servicio Alimentación	10	33.617	33.617	33.144
46	Ostatu zerbitzua	Servicio de Hospedaje	90	15.285	17.188	17.659
47	Etxeko elektragailuak (Konponketa)	Artículos eléctricos hogar (Reparación)	33	16.652	16.807	15.528
50	Gainerako konponketak	Resto Reparaciones	24	14.710	14.651	12.601
51	Autotaxi bidezko garraioa	Transporte autotaxis	601	11.892	12.000	10.917
52	Errepide bidezko garraioa	Transporte carretera	1.426	8.733	8.823	7.177
53	Gainerako garraio eta komunikazioak	Resto Transporte y comunicaciones	5	21.486	21.486	19.475
	GUZTIRA	TOTAL	4.722	12.455	13.053	11.755

Zenbatekoa eurotan / Importe en euros



E.1.27.TAULA MODULUEN BIDEZ TRIBUTATZEN EZ DUTEN AITORPENAK, MZOa EZARRITA DUTEN JARDUERA ADARREN ARABERA SAILKATURIK. ALDAGAI NAGUSIAK
CUADRO E.1.27. DECLARACIONES QUE NO TRIBUTAN EN MÓDULOS AGRUPADAS POR RAMAS DE ACTIVIDAD EN LAS QUE ESTÁ IMPLANTADA LA EOM. PRINCIPALES VARIABLES

ORDENA ORDEN	IZENDAPENA	DENOMINACIÓN	KOPURUA NÚMERO	JARDUERA NAGUSIAREN ETEKINA RENDIMIENTO DE LA ACT. PRINCIPAL	JARDUEREN ETEKINA RENDIMIENTO DE ACTIVIDADES	OINARRI LIK. OROKORRA BASE LIQUID. GENERAL
1	Nekazaritza eta abeltzaintza	Agropecuario	152	11.727	12.673	13.521
2	Baxurako arrantza	Pesca de bajura	4	46.780	46.780	46.741
24	Elikagaiak eta edariak. Ts	Alimentos y bebidas. Cm.	133	10.409	11.045	10.447
25	Autozerbitzuko elikagai eta edariak. Ts	Alimentos y bebidas en autoservicio. Cm.	28	13.609	14.128	12.879
40	Merkataritza mistoa	Comercio mixto	113	9.418	10.198	8.796
41	Bi sardexkako jatetxeak	Restaurantes 2 tenedores	110	11.041	11.443	10.670
42	1 sardexkako jatetxeak	Restaurantes 1 tenedor	212	11.513	11.793	10.518
43	Kategoria bereziko kafetegi eta tabernak	Cafés y bares cat. especial	240	11.186	11.694	11.399
44	Kafetegi eta tabernak. Beste batzuk	Cafés y bares. Otros	1.436	12.574	13.119	12.119
45	Gainerako elikagai zerbitzuak	Resto Servicio Alimentación	63	12.806	13.470	11.962
46	Ostatu zerbitzua	Servicio de Hospedaje	81	9.829	10.110	13.048
47	Etxeko elektragailuak (Konponketa)	Artículos eléctricos hogar (Reparación)	50	8.523	8.716	7.150
50	Gainerako konponketak	Resto Reparaciones	45	9.905	10.063	8.766
51	Autotaxi bidezko garraioa	Transporte autotaxis	8	7.945	8.758	7.524
52	Errepide bidezko garraioa	Transporte carretera	195	13.179	13.406	12.199
53	Gainerako garraio eta komunikazioak	Resto Transporte y comunicaciones	7	29.849	29.849	27.425
	GUZTIRA	TOTAL	2.877	11.996	12.507	11.721

Zenbatekoa eurotan / Importe en euros



E.1.28.TAULA AITORPEN BATERATUA 2012KO EKITALDIA. ZENBATEKOAK SEXUAREN ARABERA
CUADRO E.1.28. DECLARACIÓN CONSOLIDADA EJERCICIO 2012. IMPORTES SEGÚN SEXO

KONTZEPTUA	CONCEPTO	GIZONAK HOMBRES	EMAKUMEAK MUJERES	% GIZONAK % HOMBRES	% EMAKUMEAK % MUJERES
OINARRI EZARGARRI OROKORRA		BASE IMPONIBLE GENERAL			
1 LAN ETEKIN GARBIAK	1 RENDIMIENTOS NETOS DE TRABAJO	4.954.453	2.725.505	64,5	35,5
Etekin gordinak	Rendimientos brutos	5.818.911	3.388.868	63,2	36,8
Gastu kengarriak	Gastos deducibles	253.382	158.069	61,6	38,4
Hobaria	Bonificación	611.076	505.293	54,7	45,3
2 KAPITAL HIGIKORRAREN ETEKIN GARBIAK	2 RENDIMIENTOS NETOS DE CAPITAL MOBILIARIO	1.583	1.369	53,6	46,4
3 KAPITAL HIGIEZINAREN ETEKIN GARBIAK	3 RENDIMIENTOS NETOS DE CAPITAL INMOBILIARIO	74.664	83.400	47,2	52,8
4 ENPRESA EDO LANBIDE JARDUEREN ETEKIN GARBIAK	4 RENDTOS. NETOS DE ACTIV. EMPR. O PROFES.	349.916	169.613	67,4	32,6
5 ERRENTA EGOZPENAK	5 IMPUTACIONES DE RENTA	320	409	43,9	56,1
6 ETEKIN GARBIAK GUZTIRA (1+2+3+4+5)	6 TOTAL RENDIMIENTOS NETOS (1+2+3+4+5)	5.380.935	2.980.296	64,4	35,6
7 SALDO NEGATIBOAREN KOMPENSATZIOA	7 COMPENSACIÓN DE SALDO NEGATIVO	476	215	68,8	31,2
8 ELEMENTU EZ PATRIMONIALEN IRABAZIAK ETA GALERAK	8 GANANCIAS Y PERDIDAS DE ELEMENTOS NO PATRIMONIALES	1.049	633	62,4	37,6
9 OINARRI EZARGARRI OROKORRA (6-7+8)	9 BASE IMPONIBLE GENERAL (6-7+8)	5.381.508	2.980.713	64,4	35,6
10 OINAR. EZ. OROKORRAREN MURRIZPENAK (11+12+13+14)	10 REDUCCIONES DE LA BASE IMPONIBLE GENERAL (11+12+13+14)	462.319	168.259	73,3	26,7
11 Pentsio konpentsagarriak eta urteko mantenua	11 Pensiones compensatorias y anualidades por alimentos	3.565	53	98,5	1,5
12 Mutuei, pentsio planei eta BGAeiei egindako ekarpenak	12 Aportaciones a mutualidades, Planes de Pensiones y EPSV	209.868	103.170	67,0	33,0
13 Batera tributuzteagatik	13 Por tributación conjunta	245.135	62.474	79,7	20,3
14 Aurreko urteetako oinarri likidagarri negatiboak	14 Bases liquidables negativas de años anteriores	3.752	2.562	59,4	40,6
15 ZERGAPETUTAKO OINARRI LIKIDAGARRI OROKORRA (9-10)	15 BASE LIQUIDABLE GENERAL SUJETA A GRÁVAMEN (9-10)	4.919.189	2.812.454	63,6	36,4
16 Errenta salbutsiak, karga tasa kalkulatzeko izan ezik	16 Rentas exentas excepto para determinar tipo de gravamen	193	76	71,9	28,1
17 ESKALA APLIKATZEKO OINARRIA (15+16)	17 BASE PARA LA APLICACIÓN DE LA ESCALA (15+16)	4.919.382	2.812.530	63,6	36,4
18 KUOTA OSOA, OROKORRA	18 CUOTA ÍNTEGRA GENERAL	1.317.525	712.883	64,9	35,1
AURREZPENAREN OINARRI EZARGARRIA		BASE IMPONIBLE DEL AHORRO			
19 KAPITAL HIGIEZINAREN ETEKIN GARBIAK	19 RENDIMIENTOS NETOS DE CAPITAL INMOBILIARIO	46.491	51.879	47,3	52,7
20 KAPITAL HIGIKORRAREN ETEKIN GARBIAK	20 RENDIMIENTOS NETOS DE CAPITAL MOBILIARIO	321.901	258.960	55,4	44,6
21 ONDARE ELEMENTUEN IRABAZIAK	21 GANANCIAS DE ELEMENTOS PATRIMONIALES	114.455	80.311	58,8	41,2
22 ONDARE ELEMENTUEN GALERAK	22 PÉRDIDAS DE ELEMENTOS PATRIMONIALES	22.415	15.377	59,3	40,7
23 KOMPENSATZIOAK ETA MURRIZPENAK	23 COMPENSACIONES Y REDUCCIONES	17.805	12.285	59,2	40,8
24 AURREZPENAREN OINARRI LIKIDAGARRIA (19+20+21-22-23)	24 BASE LIQUIDABLE DEL AHORRO (19+20+21-22-23)	442.627	363.489	54,9	45,1
25 AURREZPENAREN KUOTA OSOA	25 CUOTA ÍNTEGRA DEL AHORRO	96.231	78.872	55,0	45,0
26 Jarduerei atxikitako elementuen irabaziteagatik doikuntza	26 Ajuste de ganancias de elementos afectos a la actividad	83	230	26,4	73,6
27 KUOTA OSOA, GUZTIRA (18+25-26)	27 CUOTA ÍNTEGRA TOTAL (18+25-26)	1.413.673	791.525	64,1	35,9
28 KENKARI OROKORRA	28 DEDUCCIÓN GENERAL	286.340	225.970	55,9	44,1
31 KENKARI FAMILIAR ETA PERTSONALAK	31 DEDUCCIONES FAMILIARES Y PERSONALES	118.886	84.304	58,5	41,5
Ondorengoengatik	Descendientes	64.277	42.180	60,4	39,6
Seme-alaben urteko mantenua ordaintzeagatik	Abono de anualidades por alimentos a los hijos	1.228	96	92,8	7,2
Subj.pasiboarekin bizi diren aurrekoengatik	Ascendientes que convivan con el suj.pas.	363	239	60,3	39,7
Desgaitua izateagatik	Discapacidad	17.833	13.427	57,0	43,0
Adinekoak mendeakoak izateagatik	Dependencia de personas mayores	12.906	11.691	52,5	47,5
65 urtetik gorako adinagatik	Edad superior a 65 años	22.279	16.672	57,2	42,8
32 KENKARIAK OHIKO ETXEBIZITZAGATIK	32 DEDUCCIONES POR VIVIENDA HABITUAL	84.175	58.341	59,1	40,9
Etxebizitza errentan hartzea	Alquiler vivienda	14.337	11.497	55,5	44,5
Etxebizitza erosteagatik	Adquisición de vivienda	68.148	45.679	59,9	40,1
Etxebizitza kontuan inbertitzea	Inversión en cuenta vivienda	1.690	1.164	59,2	40,8
33 NAZIOARTEKO EZARPEN BIKOITZAREN KENKARIA	33 DEDUCCIÓN POR DOBLE IMPOSICIÓN INTERNACIONAL	1.277	1.040	55,1	44,9
34 KENKARIA SINDIKATUEN KUOTENGATIK	34 DEDUCCIÓN POR CUOTAS SINDICALES	2.135	1.249	63,1	36,9
35 ALDERDI POLITIKOEN ALDEKO KUOTA ETA EKARPENENGATIK	35 CUOTAS Y APORTACIONES SATISFECHAS A PARTIDOS POLÍTICOS	92	47	66,3	33,7
36 JARDUERA EKONOMIKOAK SUSTATZEKO KENKARIAK	36 DEDUCCIONES FOMENTO DE LAS ACTIVIDADES ECONOMICAS	397	161	71,2	28,8
Inbertsioengatik	Por inversiones	337	151	69,0	31,0
Langileek enpresan parte hartzeagatik	Por participación trabajadores en la empresa	58	9	85,9	14,1
Enpresa aurrezki-kontuan inbertitzeagatik	Por inversión en cuenta ahorro empresa	2	0	100,0	0,0
36 KENK.DOHAINZENGATIK ETA LEHENTAS.ZKO JARD.RENGATIK	37 DEDUCCIONES POR DONATIVOS Y ACTIVIDADES PRIORITARIAS	3.071	2.805	50,0	50,0
Mezenasgoari eta lehentasunezko jarduerari egindako dohaintzak	Donaciones al mecenazgo y actividades prioritarias (30%)	3.064	2.802	52,2	47,8
Zuzeneko zenbatesp. tributatzan duten lehentasunezko jarduerak	Actividades prioritarias contribuyentes en ED (18%)	7	3	70,9	29,1
38 KENKARIA BITITZA EDO ELBARRITASUN ASEG. KOMPENTS.	38 DEDUCCIÓN COMPENSACION SEGUROS VIDA O INVALIDEZ	999	956	51,1	48,9
39 BESTE KENKARI BATZUK	39 OTRAS DEDUCCIONES	24	31	43,0	57,0
IETak eta EABak	De AIEs y UTEs	0	0	0,0	100,0
Gardentasun fiskalean dauden sozietateak	Sociedades en transparencia fiscal	3	5	38,3	61,7
Beste kenkari batzuk	Otras deducciones	21	26	44,0	56,0
40 KENKARIAK GUZTIRA (28+29+30+31+32+33+34+35+36+37+38+39)	40 TOTAL DEDUCCIONES (28+29+30+31+32+33+34+35+36+37+38+39)	497.395	374.904	57,0	43,0
41 KUOTA LIKIDOA	41 CUOTA LIQUIDA	957.527	474.249	66,9	33,1
42 KONTURAKO ORDAINKETAK	42 PAGOS A CUENTA	1.081.490	545.306	66,5	33,5
Lana	Del trabajo	925.654	433.203	68,1	31,9
Kapital higikorra	Del capital mobiliario	73.399	58.686	55,6	44,4
Kapital higiezina	Del capital inmobiliario	17.385	19.023	47,7	52,3
Enpresa edo lanbide jarduerak	De actividades empresariales o profesionales	62.988	32.669	65,8	34,2
Inbertsio kolektiboko erakundeak	De instituciones de inversión colectiva	1.893	1.647	53,5	46,5
IETak eta EABak	De AIEs y UTEs	52	15	77,2	22,8
Saniak	De premios	119	63	65,4	34,6
43 Gehikuntza aur.ko ekit.etako kenk.etarako eskubidea galtzeagatik	43 Incremento por pérdida del derecho a deducciones de ejer. ant.	1.490	857	63,5	36,5
44 KUOTA DIFERENTZIALA (41-42+43)	44 CUOTA DIFERENCIAL (41-42+43)	-122.473	-70.199	63,6	36,4
Kuota diferentzial positiboa	Cuota diferencial positiva	89.102	53.519	62,5	37,5
Kuota diferentzial negatiboa	Cuota diferencial negativa	0	0	50,0	50,0
Itzuli beharreko kuota diferentziala	Cuota diferencial a devolver	211.575	123.718	63,1	36,9

Zenbatekoak mila eurokotan / Importes en miles de euros

E.1.29.TAULA AITORPEN BATERATUA 2012KO EKITALDIA. AITORPEN KOPURUA SEXUAREN ARABERA
 CUADRO E.1.29. DECLARACION CONSOLIDADA EJERCICIO 2012. NÚMERO DE DECLARACIONES SEGÚN SEXO.

KONTZEPTUA	CONCEPTO	GIZONAK HOMBRES	EMAKUMEAK MUJERES	% GIZONAK % HOMBRES	% EMAKUMEAK % MUJERES
OINARRI EZARGARRI OROKORRA		BASE IMPONIBLE GENERAL			
1 LAN ETEKIN GARBIAK	1 RENDIMIENTOS NETOS DE TRABAJO	190.549	149.316	56,1	43,9
Etekin gordinak	Rendimientos brutos	195.961	154.016	56,0	44,0
Gastu kengarriak	Gastos deducibles	133.478	104.044	56,2	43,8
Hobaria	Bonificación	192.673	149.788	56,3	43,7
2 KAPITAL HIGIKORRAREN ETEKIN GARBIAK	2 RENDIMIENTOS NETOS DE CAPITAL MOBILIARIO	796	714	52,7	47,3
3 KAPITAL HIGIEZINAREN ETEKIN GARBIAK	3 RENDIMIENTOS NETOS DE CAPITAL INMOBILIARIO	9.019	9.021	50,0	50,0
4 ENPRESA EDO LANBIDE JARDUEREN ETEKIN GARBIAK	4 RENDTOS. NETOS DE ACTIV. EMPR. O PROFES.	28.141	16.169	63,5	36,5
5 ERRENTA EGOZPENAK	5 IMPUTACIONES DE RENTA	37	27	57,8	42,2
6 ETEKIN GARBIAK GUZTIRA (1+2+3+4+5)	6 TOTAL RENDIMIENTOS NETOS (1+2+3+4+5)	208.078	161.221	56,3	43,7
7 SALDO NEGATIBOAREN KONPENSATZIOA	7 COMPENSACIÓN DE SALDO NEGATIVO	93	78	54,4	45,6
8 ELEMENTU EZ PATRIMONIALEN IRABAZIAK ETA GALERAK	8 GANANCIAS Y PERDIDAS DE ELEMENTOS NO PATRIMONIALES	592	367	61,7	38,3
9 OINARRI EZARGARRI OROKORRA (6-7+8)	9 BASE IMPONIBLE GENERAL (6-7+8)	208.095	161.243	56,3	43,7
10 OINARRI EZARGARRI OROKORRAREN MURRIZPENAK (11+12+13+14)	10 REDUCCIONES DE LA BASE IMPONIBLE GENERAL (11+12+13+14)	142.567	76.148	65,2	34,8
11 Pentisio konpentsagarriak eta urteko mantenua	11 Pensiones compensatorias y anualidades por alimentos	522	12	97,8	2,2
12 Mutuei, pentisio planei eta BGAei egindako ekarpenak	12 Aportaciones a mutualidades, Planes de Pensiones y EPSV	108.280	66.194	62,1	37,9
13 Batera tributazeagatik	13 Por tributación conjunta	60.965	17.128	78,1	21,9
14 Aurreko urteetako oinarri likidagarri negatiboak	14 Bases liquidables negativas de años anteriores	685	448	60,5	39,5
15 ZERGAPETUTAKO OINARRI LIKIDAGARRI OROKORRA (9-10)	15 BASE LIQUIDABLE GENERAL SUJETA A GRAVAMEN (9-10)	206.021	158.639	56,5	43,5
16 Errenta salbuetsiak, karga tasa kalkulatzeko izan ezik	16 Rentas exentas excepto para determinar tipo de gravamen	16	10	61,5	38,5
17 ESKALA APLIKATZEKO OINARRIA (15+16)	17 BASE PARA LA APLICACIÓN DE LA ESCALA (15+16)	206.021	158.642	56,5	43,5
18 KUOTA OSOA, OROKORRA	18 CUOTA ÍNTEGRA GENERAL	205.059	157.698	56,5	43,5
AURREZPENAREN OINARRI EZARGARRIA		BASE IMPONIBLE DEL AHORRO			
19 KAPITAL HIGIEZINAREN ETEKIN GARBIAK	19 RENDIMIENTOS NETOS DE CAPITAL INMOBILIARIO	10.642	10.738	49,8	50,2
20 KAPITAL HIGIKORRAREN ETEKIN GARBIAK	20 RENDIMIENTOS NETOS DE CAPITAL MOBILIARIO	190.372	153.715	55,3	44,7
21 ONDARE ELEMENTUEN IRABAZIAK	21 GANANCIAS DE ELEMENTOS PATRIMONIALES	16.870	14.303	54,1	45,9
22 ONDARE ELEMENTUEN GALERAK	22 PÉRDIDAS DE ELEMENTOS PATRIMONIALES	16.120	13.200	55,0	45,0
23 KONPENSATZIOAK ETA MURRIZPENAK	23 COMPENSACIONES Y REDUCCIONES	2.726	1.760	60,8	39,2
24 AURREZPENAREN OINARRI LIKIDAGARRIA (19+20+21-22-23)	24 BASE LIQUIDABLE DEL AHORRO (19+20+21-22-23)	189.458	153.365	55,3	44,7
25 AURREZPENAREN KUOTA OSOA	25 CUOTA ÍNTEGRA DEL AHORRO	182.545	148.106	55,2	44,8
26 Jarduera atxikitako elementuen irabaziengatik doikuntza	26 Ajuste de ganancias de elementos afectos a la actividad	41	16	71,9	28,1
27 KUOTA OSOA, GUZTIRA (18+25-26)	27 CUOTA ÍNTEGRA TOTAL (18+25-26)	212.713	169.382	55,7	44,3
28 KENKARI OROKORRA	28 DEDUCCION GENERAL	211.477	166.891	55,9	44,1
31 KENKARI FAMILIAR ETA PERTSONALAK	31 DEDUCCIONES FAMILIARES Y PERSONALES	125.716	102.861	55,0	45,0
Ondorengoengatik	Descendientes	81.059	63.562	56,0	44,0
Seme-alaben urteko mantenua ordaintzeagatik	Abono de anualidades por alimentos a los hijos	4.400	268	94,3	5,7
Subj.pasiboarekin bizi diren aurrekoengatik	Ascendientes que convivan con el suj.pas.	1.345	906	59,8	40,2
Desgaitua izateagatik	Discapacidad	18.039	13.523	57,2	42,8
Adinekoak mendekoak izateagatik	Dependencia de personas mayores	7.750	7.392	51,2	48,8
65 urtetik gorako adinagatik	Edad superior a 65 años	37.363	34.206	52,2	47,8
32 KENKARIA OHIKO ETXEBIZITZAGATIK	32 DEDUCCIONES POR VIVIENDA HABITUAL	78.859	56.924	58,1	41,9
Etxebizitza errentan hartzea	Alquiler vivienda	13.387	10.932	55,0	45,0
Etxebizitza erosteagatik	Adquisición de vivienda	64.828	45.528	58,7	41,3
Etxebizitza kontuan inbertitzea	Inversión en cuenta vivienda	1.843	1.365	57,5	42,5
33 NAZIOARTEKO EZARPEN BIKOITZAREN KENKARIA	33 DEDUCCION POR DOBLE IMPOSICION INTERNACIONAL	776	597	56,5	43,5
34 KENKARIA SINDIKATUEN KUOTENGATIK	34 DEDUCCION POR CUOTAS SINDICALES	38.521	22.962	62,7	37,3
35 ALDERDI POLITIKOEN ALDEKO KUOTA ETA EKARPENENGATIK	35 CUOTAS Y APORTACIONES SATISFECHAS A PARTIDOS POLÍTICOS	936	488	65,7	34,3
36 JARDUERA EKONOMIKOAK SUSTATZEKO KENKARIA	36 DEDUCCIONES FOMENTO DE LAS ACTIVIDADES ECONOMICAS	259	154	62,7	37,3
Inbertsioengatik	Por inversiones	208	141	59,6	40,4
Langileek enpresan parte hartzeagatik	Por participación trabajadores en la empresa	50	13	79,4	20,6
Enpresa aurrezki-kontuan inbertitzeagatik	Por inversión en cuenta ahorro empresa	1	0	100,0	0,0
36 KENK.DOHAINZENGATIK ETA LEHENTAS.ZKO JARD.RENGATIK	37 DEDUCCIONES POR DONATIVOS Y ACTIVIDADES PRIORITARIAS	42.911	36.270	54,2	45,8
Mezenasgoari eta lehentasunezko jarduerari egindako dohaintzak	Donaciones al mecenazgo y actividades prioritarias (30%)	42.814	36.211	54,2	45,8
Zuzeneko zenbatesp. tributuzten duten lehentasunezko jarduerak	Actividades prioritarias contribuyentes en ED (18%)	108	68	61,4	38,6
38 KENKARIA BIZITZA EDO ELBARRITASUN ASEG. KONPENS.	38 DEDUCCION COMPENSACION SEGUROS VIDA O INVALIDEZ	1.420	1.193	54,3	45,7
39 BESTE KENKARI BATZUK	39 OTRAS DEDUCCIONES	50	50	50,0	50,0
IETak eta EABak	De AIEs y UTEs	0	1	0,0	100,0
Gardentasun fiskalean dauden sozietateak	Sociedades en transparencia fiscal	16	9	64,0	36,0
Beste kenkari batzuk	Otras deducciones	34	40	45,9	54,1
40 KENKARIAK GUZTIRA (28+29+30+31+32+33+34+35+36+37+38)	40 TOTAL DEDUCCIONES (28+29+30+31+32+33+34+35+36+37+38+39)	211.477	166.891	55,9	44,1
41 KUOTA LIKIDOA	41 CUOTA LIQUIDA	174.587	114.603	60,4	39,6
42 KONTURAKO ORDAINKETAK	42 PAGOS A CUENTA	212.438	168.635	55,7	44,3
Lana	Del trabajo	180.653	123.074	59,5	40,5
Kapital higikorra	Del capital mobiliario	182.327	147.525	55,3	44,7
Kapital higiezina	Del capital inmobiliario	8.332	8.338	50,0	50,0
Enpresa edo lanbide jarduerak	De actividades empresariales o profesionales	26.056	15.132	63,3	36,7
Inbertsio kolektiboko erakundeak	De instituciones de inversión colectiva	7.473	6.767	52,5	47,5
IETak eta EABak	De AIEs y UTEs	9	13	40,9	59,1
Sariak	De premios	309	189	62,0	38,0
43 Gehikuntza aur.ko ek.it.etako kenk.etarako eskubidea galtzeagatik	43 Incremento por pérdida del derecho a deducciones de ejer. ant.	371	275	57,4	42,6
44 KUOTA DIFERENTZIALA (41-42+43)	44 CUOTA DIFERENCIAL (41-42+43)	214.705	171.065	55,7	44,3
Kuota diferentzial positiboa	Cuota diferencial positiva	50.374	35.547	58,6	41,4
Kuota diferentzial negatiboa	Cuota diferencial negativa	2.335	2.277	50,6	49,4
Itzuli beharreko kuota diferentziala	Cuota diferencial a devolver	161.996	133.241	54,9	45,1



E.1.30.TAULA AITORPEN BATERATUA 2012KO EKITALDIA. BATEZ BESTEKO ZENBATEKOAK SEXUAREN ARABERA
CUADRO E.1.30. DECLARACIÓN CONSOLIDADA EJERCICIO 2012. IMPORTES MEDIOS SEGÚN SEXO

KONTZEPTUA	CONCEPTO	GIZONAK HOMBRES	EMAKUMEAK MUJERES	% GIZONAK/EMAKUMEAK % HOMBRES/MUJERES ALDEA/DIFERENCIAL
OINARRI EZARGARRI OROKORRA		BASE IMPONIBLE GENERAL		
1 LAN ETEKIN GARBIAK	1 RENDIMIENTOS NETOS DE TRABAJO	26.001	18.253	42,4
Etekin gordinak	Rendimientos brutos	29.694	22.003	35,0
Gastu kengarriak	Gastos deducibles	1.898	1.519	25,0
Hobaria	Bonificación	3.172	3.373	-6,0
2 KAPITAL HIGIKORRAREN ETEKIN GARBIAK	2 RENDIMIENTOS NETOS DE CAPITAL MOBILIARIO	1.989	1.917	3,7
3 KAPITAL HIGIEZINAREN ETEKIN GARBIAK	3 RENDIMIENTOS NETOS DE CAPITAL INMOBILIARIO	8.278	9.245	-10,5
4 ENPRESA EDO LANBIDE JARDUEREN ETEKIN GARBIAK	4 RENDTOS. NETOS DE ACTIV. EMPR. O PROFES.	12.434	10.490	18,5
5 ERRENTA EGOZPENAK	5 IMPUTACIONES DE RENTA	8.639	15.134	-42,9
6 ETEKIN GARBIAK GUZTIRA (1+2+3+4+5)	6 TOTAL RENDIMIENTOS NETOS (1+2+3+4+5)	25.860	18.486	39,9
7 SALDO NEGATIBOAREN KONPENSATZIOA	7 COMPENSACIÓN DE SALDO NEGATIVO	5.117	2.762	85,3
8 ELEMENTU EZ PATRIMONIALEN IRABAZIAK ETA GALERAK	8 GANANCIAS Y PERDIDAS DE ELEMENTOS NO PATRIMONIALES	1.771	1.724	2,7
9 OINARRI EZARGARRI OROKORRA (6-7+8)	9 BASE IMPONIBLE GENERAL (6-7+8)	25.861	18.486	39,9
10 OINAR. EZ. OROKORRAREN MURRIZPENAK (11+12+13+14)	10 REDUCCIONES DE LA BASE IMPONIBLE GENERAL (11+12+13+14)	3.243	2.210	46,8
11 Pentsio konpentsagarriak eta urteko mantenua	11 Pensiones compensatorias y anualidades por alimentos	6.829	4.434	54,0
12 Mutuei, pentsio planei eta BGAEei egindako ekarpenak	12 Aportaciones a mutualidades, Planes de Pensiones y EPSV	1.938	1.559	24,4
13 Batera tributatzeagatik	13 Por tributación conjunta	4.021	3.647	10,2
14 Aurreko urteetako oinarri likidagarri negatiboak	14 Bases liquidables negativas de años anteriores	5.478	5.719	-4,2
15 ZERGAPETUTAKO OINARRI LIKIDAGARRI OROKORRA (9-10)	15 BASE LIQUIDABLE GENERAL SUJETA A GRAVAMEN (9-10)	23.877	17.729	34,7
16 Errenta salbutsiak, karga tasa kalkulatzeko izan ezik	16 Rentas exentas excepto para determinar tipo de gravamen	12.062	7.560	59,6
17 ESKALA APLIKATZEKO OINARRIA (15+16)	17 BASE PARA LA APLICACIÓN DE LA ESCALA (15+16)	23.878	17.729	34,7
18 KUOTA OSOA, OROKORRA	18 CUOTA ÍNTEGRA GENERAL	6.425	4.521	42,1
AURREZPENAREN OINARRI EZARGARRIA		BASE IMPONIBLE DEL AHORRO		
19 KAPITAL HIGIEZINAREN ETEKIN GARBIAK	19 RENDIMIENTOS NETOS DE CAPITAL INMOBILIARIO	4.369	4.831	-9,6
20 KAPITAL HIGIKORRAREN ETEKIN GARBIAK	20 RENDIMIENTOS NETOS DE CAPITAL MOBILIARIO	1.691	1.685	0,4
20 ONDARE ELEMENTUEN IRABAZIAK	21 GANANCIAS DE ELEMENTOS PATRIMONIALES	6.785	5.615	20,8
21 ONDARE ELEMENTUEN GALERAK	22 PÉRDIDAS DE ELEMENTOS PATRIMONIALES	1.391	1.165	19,4
22 KONPENSATZIOAK ETA MURRIZPENAK	23 COMPENSACIONES Y REDUCCIONES	6.531	6.980	-6,4
24 AURREZPENAREN OINARRI LIKIDAGARRIA (19+20+21-22-23)	24 BASE LIQUIDABLE DEL AHORRO (19+20+21-22-23)	2.336	2.370	-1,4
25 AURREZPENAREN KUOTA OSOA	25 CUOTA ÍNTEGRA DEL AHORRO	527	533	-1,0
26 Jarduerari atxikitako elementuen irabazientzako doikuntza	26 Ajuste de ganancias de elementos afectos a la actividad	2.013	14.396	-86,0
27 KUOTA OSOA, GUZTIRA (18+25-26)	27 CUOTA ÍNTEGRA TOTAL (18+25-26)	6.646	4.673	42,2
KENKARI OROKORRA		DEDUCCION GENERAL		
31 KENKARI FAMILIAR ETA PERTSONALAK	31 DEDUCCIONES FAMILIARES Y PERSONALES	946	820	15,4
Ondorengoengatik	Descendientes	793	664	19,5
Seme-alaben urteko mantenua ordaintzeagatik	Abono de anualidades por alimentos a los hijos	279	357	-21,9
Subj.pasiboarekin bizi diren aurrekoengatik	Ascendientes que convivan con el suj.pas.	270	263	2,4
Desgaitua izateagatik	Discapacidad	989	993	-0,4
Adinekoak mendeakoak izateagatik	Dependencia de personas mayores	1.665	1.582	5,3
65 urtetik gorako adinagatik	Edad superior a 65 años	596	487	22,3
32 KENKARIAK OHIKO ETXEBIZITZAGATIK	32 DEDUCCIONES POR VIVIENDA HABITUAL	1.067	1.025	4,1
Etxebizitza errentan hartzea	Alquiler vivienda	1.071	1.052	1,8
Etxebizitza erosteagatik	Adquisición de vivienda	1.051	1.003	4,8
Etxebizitza kontuan inbertitzea	Inversión en cuenta vivienda	917	853	7,5
33 NAZIOARTEKO EZARPEN BIKOITZAREN KENKARIA	33 DEDUCCION POR DOBLE IMPOSICION INTERNACIONAL	1.645	1.742	-5,5
34 KENKARIA SINDIKATUEN KUOTENGATIK	34 DEDUCCION POR CUOTAS SINDICALES	55	54	1,9
35 ALDERDI POLITIKOEN ALDEKO KUOTA ETA EKARPENENGATIK	35 CUOTAS Y APORTACIONES SATISFECHAS A PARTIDOS POLÍTICOS	98	96	2,7
36 JARDUERA EKONOMIKOAK SUSTATZEKO KENKARIAK	36 DEDUCCIONES FOMENTO DE LAS ACTIVIDADES ECONOMICAS	1.532	1.045	46,7
Inbertsioengatik	Por inversiones	1.621	1.074	50,9
Langileek enpresan parte hartzeagatik	Por participación trabajadores en la empresa	1.155	728	58,7
Enpresa aurrezki-kontuan inbertitzeagatik	Por inversión en cuenta ahorro empresa	2.000	0	100,0
36 KENK.DOHAINZENGATIK ETA LEHENTAS.ZKO JARD.RENGATIK	37 DEDUCCIONES POR DONATIVOS Y ACTIVIDADES PRIORITARIAS	72	77	0,0
Mezenasgoari eta lehentasunezko jarduerari egindako dohaintzak	Donaciones al mecenazgo y actividades prioritarias (30%)	72	77	-7,5
Zuzeneko zenbatesp. tributatzen duten lehentasunezko jarduerak	Actividades prioritarias contribuyentes en ED (18%)	65	42	53,2
38 KENKARIA BIZITZA EDO ELBARRITASUN ASEG. KONPENTS.	38 DEDUCCION COMPENSACION SEGUROS VIDA O INVALIDEZ	703	801	-12,2
39 BESTE KENKARI BATZUK	39 OTRAS DEDUCCIONES	471	624	-24,5
IETak eta EABak	De AIEs y UTEs	0	304	-100,0
Gardentasun fiskalean dauden sozietateak	Sociedades en transparencia fiscal	180	516	-65,0
Beste kenkari batzuk	Otras deducciones	608	657	-7,4
40 KENKARIAK GUZTIRA (28+29+30+31+32+33+34+35+36+37+38+39)	40 TOTAL DEDUCCIONES (28+29+30+31+32+33+34+35+36+37+38+39)	2.352	2.246	4,7
41 KUOTA LIKIDOA	41 CUOTA LÍQUIDA	5.485	4.138	32,5
42 KONTURAKO ORDAINKETAK	42 PAGOS A CUENTA	5.091	3.234	57,4
Lana	Del trabajo	5.124	3.520	45,6
Kapital higikorra	Del capital mobiliario	403	398	1,2
Kapital higiezina	Del capital inmobiliario	2.086	2.282	-8,5
Enpresa edo lanbide jarduerak	De actividades empresariales o profesionales	2.417	2.159	12,0
Inbertsio kolektiboko erakundeak	De instituciones de inversión colectiva	253	243	4,0
IETak eta EABak	De AIEs y UTEs	5.822	1.189	389,7
Sariak	De premios	384	332	15,6
43 Gehikuntza aur.ko ekit.etako kenk.etarako eskubidea galtzeagatik	43 Incremento por pérdida del derecho a deducciones de ejer. ant.	4.016	3.117	28,8
44 KUOTA DIFERENTZIALA (41-42+43)	44 CUOTA DIFERENCIAL (41-42+43)	-570	-410	39,0
Kuota diferentzial positiboa	Cuota diferencial positiva	1.769	1.506	17,5
Kuota diferentzial negatiboa	Cuota diferencial negativa	0	0	0,0
Itzuli beharreko kuota diferentziala	Cuota diferencial a devolver	1.306	929	40,7

Zenbatekoak eurotan / Importes en euros



2. PERTSONA FISIKOEN ONDAREAREN GAINEKO ZERGA. 2012KO EKITALDIA.

2.0. SARRERA

Abenduaren 23ko 4/2009 Foru Arauak, zenbait zergatan aldaketak sartzen dituenak, indargabeturik utzi zuen, lehen xedapen indargabetzailea dela medio, abenduaren 27ko 14/1991 Foru Araua, Ondarearen gaineko Zergarena, 2009ko urtarrilaren 1etik aurrerako ondorioekin.

Arazoi bat baino gehiago izan zen foru araua une hartan indargabetzeko. Bat aipatzearren, besteak beste nabarmendu liteke zerga hori, zenbait aspektutan, zaharkituta zegoela, eta batez ere, eta datu hau bereziki da garrantzitsua, zerga hori ordurako ez zela aplikagarria, teknika juridiko desberdinak erabili arren, ez lurralde erkidean ez beste bi lurralde historikoetan. Horri gehitu dakizkioke azken alderdi horrek zekartzan disfunczioak. Horregatik guztiarengatik, ikusi zen orduan komeni zela zerga indargabetzea.

Hala ere, geroagoko zirkunstantziek, non krisi egoerak alde askotatik, ordu arte ezagutu ez zen tamaina hartu baitzuen, zerga politikako neurriak hartzea beharrezko egin zuten: ongizate-estatuari eutsi ahal izateko eta zerga-bilketa maila zuhurtasunez kontrolatzeko. Hala egin ezean beharrezkoa izango zen gizarte politiketan murrizketak egitea eta, hori, jakina, talde behartsueneren kalterako izango zen.

Aipatutako neurriak hartzeko garaian, kontuan izan beharreko funtsezko premisetako bat zera zen: zerga sistemaren ekitatea berreskuratzea jo behar zela, eta, alde horretatik, ideia honetan sakondu beharra zegoela, alegia, gehiago duenak gehiago eman behar ziola sistemari. Horretarako, Ondarearen gaineko Zerga funtsezko tresna zen.

2. IMPUESTO SOBRE EL PATRIMONIO DE LAS PERSONAS FÍSICAS. EJERCICIO 2012.

2.0. INTRODUCCIÓN

La Norma Foral 4/2009, de 23 de diciembre, por la que se introducen determinadas medidas tributarias, a través de su disposición derogatoria primera derogó, con efectos uno de enero de 2009, la Norma Foral 14/1991, de 27 de diciembre, del Impuesto sobre el Patrimonio.

Eran varios los motivos que, en aquel momento, llevaron a su derogación. Se podrían resaltar, entre ellos, el hecho de que se trataba de un Impuesto que, en algunos aspectos había quedado anticuado y, como no, el dato especialmente relevante de que tanto en territorio común como en los otros dos Territorios Históricos, y si bien aplicando técnicas jurídicas diferentes, el Impuesto ya no resultaba aplicable. A todo ello habría que añadir las disfunciones que este último aspecto producía. Todo ello hizo aconsejable, en aquel momento, su derogación.

Sin embargo, las circunstancias posteriores, con una situación de crisis de dimensiones, en muchos aspectos, sin precedentes, hicieron que resultara necesario tomar medidas de política fiscal tendentes a posibilitar el mantenimiento del estado del bienestar y a controlar con prudencia el nivel de recaudación tributaria para evitar que las políticas sociales tuvieran que verse recortadas, lo cual, obviamente, iría en detrimento de los colectivos más desfavorecidos.

Una de las premisas fundamentales a tener en cuenta a la hora de adoptar las referidas medidas fue tender hacia la recuperación de la equidad del sistema tributario, profundizando en la idea de que contribuyera más al sistema la persona que más tuviera. Para ello, el Impuesto sobre el Patrimonio era una herramienta fundamental.



Zalantzarik gabe, 2008. urtean diseinatuta zegoen eran (aplikazioaren azken urtea indargabetua izan aurretik), ondarearen gaineko zergak gauza asko zituen hobetzeko, bai justizia tributariotik begiratuta, eta bai ikuspegi teknikitik hartuta. Hala ere, zerga lehenbailehen berrezarri beharra zegoenez, hain zuzen ere 2011. urteko abenduaren 31 baino lehen, zergaren sortzapena orduan gertatzen baita, guztiz ezinezkoa izan zen zerga berri bat data hori baino lehen diseinatu, tramitatu eta onartzea.

Horregatik, erabaki zen zerga "zaharra" berrezartzea, baina bi urtetarako soil-soilik, hau da, 2011. eta 2012. urtetarako. 2013. urterako 2012ko abenduaren 18ko 10/2012 Foru Araua, Aberastasunaren eta Fortuna Handien gaineko Zergarena onartu zen, jabetzaren gaineko zerga modernizatzeko.

Aurrekoaz gain, hainbat aldaketa sartu dira, orobat, zaharkituta zeuden zergaren beste alderdi batzuetan. Horrela, nabarmentzekoa da, besteak beste, ohiko etxebizitzagatik salbuetsitako minimoa 300.000 euroraino igotzen dela (2008an 200.000 euro), eta, horrez gainera, oinarri ezargarrria beste 700.000 euro murrizten dela minimo salbuetsiaren kontzeptupean (2008an 204.000 euro).

Horren asmoa da herritar kopuru handi bat zergaren aplikazio eremutik kanpo uztea, hain zuzen ere, justizia tributarioaren ikuspegitik segur aski profil egokia izan ez arren, 2008. urtera arte zerga ordaintzera behartuta zegoena. Horrela, bada, tamainako ondarea duten pertsonak bakarrik tributatu beharko dute zerga honengatik.

2013an ondarearen gaineko zergaren 6.648 **aitorpen** aurkeztu dira, denak ere 2012. urteari dagozkionak. **Oinarri ezargarrria** 11.746 milioi eurokoa izan da guztira, dagozkion murrizpenak aplikatu ondoren 7.150 milioi euroko **oinarri likidagarria** eman duena. Ekitaldian **ordaindu beharreko kuota osoa** 39 milioi

Es cierto que dicho Impuesto, con el diseño vigente en el año 2008, último año en el que resultó de aplicación antes de su derogación, contaba con muchos aspectos que resultaban claramente mejorables, tanto desde una perspectiva de justicia tributaria como, incluso, desde una perspectiva técnica. Sin embargo, la necesidad de su reimplantación en el plazo más breve posible, y concretamente con anterioridad al devengo del impuesto el 31 de diciembre del año 2011, hicieron imposible diseñar, tramitar y aprobar un nuevo impuesto antes de dicho momento.

Es por ello que se optó por restablecer el "viejo" Impuesto, si bien con una vigencia temporal de dos años, esto es 2011 y 2012, y para 2013 se aprobó la Norma Foral 10/2012, de 18 de diciembre, del Impuesto sobre la Riqueza y las Grandes Fortunas, para contar con un nuevo impuesto que modernizará la imposición sobre la propiedad.

Sin perjuicio de lo anterior, también han sido objeto de modificación varios aspectos del Impuesto que habían quedado especialmente desfasados. Destacan, entre ellos, el aumento del importe mínimo exento en concepto de vivienda habitual hasta 300.000 euros (en 2008 hasta 200.000 euros) y la reducción de la base imponible, además, en concepto de mínimo exento, de otros 700.000 euros (en 2008 204.000 euros).

De esta manera, se pretende dejar fuera del ámbito del impuesto a un amplio número de ciudadanos y ciudadanas que sin tener, probablemente, el perfil adecuado para ello desde el punto de vista de justicia tributaria, estaban hasta el año 2008, sin embargo, obligados a tributar por el mismo. Y únicamente, por el contrario, van a tener que tributar aquellas personas que cuentan con un patrimonio ciertamente relevante.

En 2013 se han presentado un total de 6.648 **declaraciones** del impuesto sobre el patrimonio correspondientes al año 2012. La **base imponible total** ha ascendido a 11.746 millones de euros y, tras aplicar las reducciones correspondientes, ha generado una **base liquidable** por importe de 7.150 millones de euros. La **cuota total a ingresar**



eurokoa izan da, eta **batez besteko karga tasa** %0,54koa.

Aitortutako **ondare gordinaren osaketari** dagokionez, balore higikorrek nagusi dira berriro, kopuru osoaren %48,6 hartzen dutelako. Atzetik ondasun higiezinak datoz (%31,2).

Urtearteko konparaketa egitean, aitorten kopurua %9,8 igo dela ikusten da. Aldiz, ondare gordin osoa eta oinarri ezargarria gehiago igo dira: (biak %10,9). Oinarri likidagarriak gora egin du, +%11,5, eta oinarri ezargarria baina gehiago igo da murrizketak oinarri ezargarria baina gutxiago igo direlako.

Ordaindu beharreko kuotak joera bera izan du: 2011ko ekitaldiko baina %5,4 gehiago da.

Ekitaldiko **batez besteko tasa efektiboa** %0,54 izan bada ere, bere balioa tasa hauen artean mugitu da: %0,20 700-900 mila euro bitarteko tartean eta %0,68 2.300 mila eurotik gorako eta 3.900 mila eurotik beherako oinarri ezargarrietan.

Eskualdeka aztertuta, Donostiak metatzen ditu zergaren portzentajerik handienak: aitorten kopuruaren %54,6, aitortutako oinarri likidagarriaren %63,2 eta ordaindu beharreko kuotaren %64,7.

2.1. AURKEZTUTAKO AITORPENAK

Zenbat aitorten aurkeztu dira?

2012. urteko 6.648 aitorten aurkeztu dira guztira, 2011. ekitaldian baino 595 gehiago (+%9,8).

Nola aldatu da aitorten kopurua?

2007-2012 epealdian beheranzko joera ikusi daiteke, eta 2011. ekitaldiko

en el ejercicio ha sido de 39 millones de euros, con un **tipo medio de gravamen** del 0,54%.

Por lo que respecta a la **composición del patrimonio bruto** declarado, siguen primando los valores mobiliarios, que representan el 48,6% del total, seguidos por los bienes inmuebles (31,2%).

En cuanto a la **comparación interanual**, el número total de declaraciones ha aumentado un 9,8%. El patrimonio bruto total y la base imponible, han aumentado en mayor medida: (ambos el 10,9%). La base liquidable ha aumentado el 11,5% y este aumento es superior al experimentado por la base imponible porque las reducciones han aumentado menos que la base imponible.

En la misma dirección ha evolucionado la cuota a ingresar: es un 5,4% superior a la del ejercicio 2011.

El **tipo medio efectivo** del ejercicio se ha situado en el 0,54%, pero su valor se mueve entre el 0,20% del tramo de 700-900 miles de euros y el 0,68% correspondiente a las bases imponibles superiores a 2.300 miles de euros e inferiores a 3.900 miles de euros.

Por **comarcas**, Donostia presenta la mayor concentración del impuesto: con el 54,6% de las declaraciones recoge el 63,2% de la base liquidable declarada y el 64,7% de la cuota a ingresar del impuesto.

2.1. DECLARACIONES PRESENTADAS

¿Cuántas declaraciones se han presentado?

Del ejercicio 2012 se han presentado un total de 6.648 declaraciones, 595 más que en el ejercicio 2011 (+9,8%).

¿Cómo varía el número de declaraciones?

En el periodo 2007-2012 se observa tendencia descendente que culmina con el



jaitsiera handienarekin amaitzen da, bi urteetan (2009 eta 2010) zerga indargabetua egon ondoren. Jaitsiera honen arrazoia aurrez aipaturiko araudiaren aldaketan datza. 2012. ekitaldian eta 2011ko araudi berdinarekin aitorten kopurua %9,8 igo da.

mayor descenso en el ejercicio 2011, tras dos años (2009 y 2010) en que este impuesto no ha estado vigente, y originado por el cambio normativo mencionado anteriormente. En 2012 y con la misma normativa que en 2011 el número de declaraciones aumenta el 9,8%.

GRÁFICO 2.1 GRAFIKOA
Ondarearen gaineko zergaren aitorten kopuruaren bilakaera
Evolución del número de declaraciones del Impuesto sobre el Patrimonio

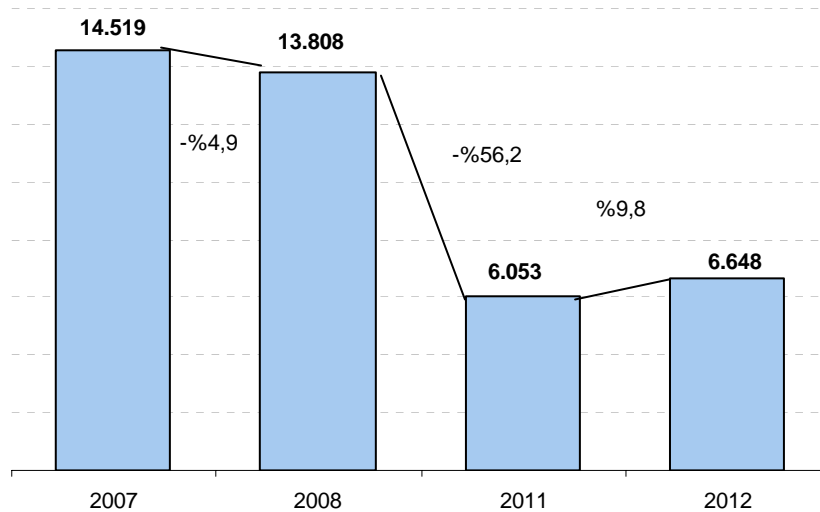

Nola banatzen dira aitortenak oinarri ezargarriaren arabera?

Oinarri ezargarriaren lehen tarteak (700.000 euroraino) aitorten kopuru osoaren %2,7 baino ez du hartzen. Salbuetsita dagoen minimoa 700.000 eurokoa denez, eta aitortena aurkeztera behartuta egoteko zerga kuota ordaintzekoa izan behar dutenez edo 2.000.000 eurotik gorako ondasun eta eskubideak eduki, tarte honetan hiru motatako subjektu pasiboak jasotzen dira:

- Obligazio erreagatik aitortu behar duten subjektu pasiboak, euren oinarri ezargarria 700.000 eurotik beherakoa denean eta salbuetsita dagoen minimoa aplikatzeko eskubiderik ez dutenean.

¿Cómo se distribuyen las declaraciones en relación a la base imponible?

El primer tramo de base imponible (hasta 700.000 euros) suponen el 2,7% del total de declaraciones. Teniendo en cuenta que el mínimo exento asciende a 700.000 euros y existe obligación de presentar declaración cuando la cuota tributaria resulte a ingresar o el valor de los bienes y derechos resulten superiores a 2.000.000 euros, las declaraciones de este tramo corresponden a:

- Los sujetos pasivos por obligación real cuya base imponible sea inferior a 700.000 euros y no tienen derecho a aplicar el mínimo exento.



- 2.000.000 eurotik gorako ondasun eta eskubideak eduki eta, beren zorrak direla-eta, 700.000 euro baino gutxiagoko ondare garbia osatzen dutenak. Hauek oinarri ezargarri eta likidagarri negatiboak izan ditzakete.
- Aitorpena aurkeztera behartuta ez egon arren, aurkeztu egin dutenak.
- Aquellos que poseen bienes y derechos cuya valoración supera los 2.000.000 euros y que tengan deudas por un importe tal que determinen un patrimonio neto inferior a 700.000 euros. Estos pueden tener base imponible y base liquidable negativa.
- Aquellos que no teniendo obligación de presentar declaración lo han presentado.

GRÁFICO 2.2 GRAFIKOA
Aitorpen kopurua oinarri ezargarriaren tarteen arabera
 Número de declaraciones por tramos de base imponible

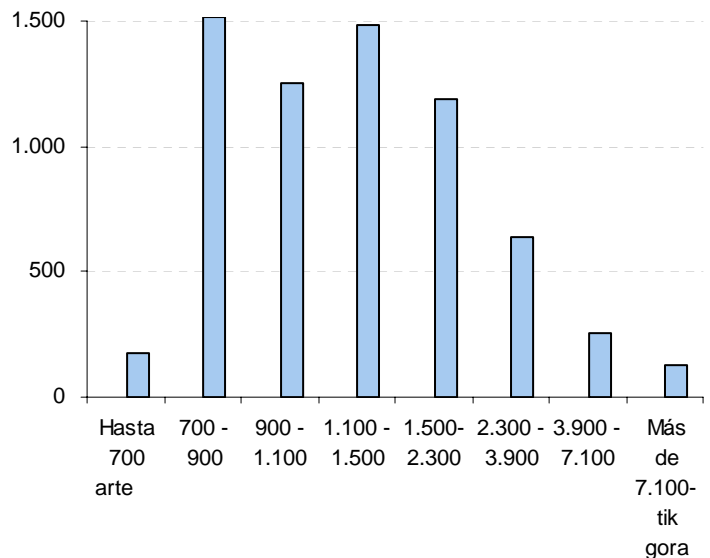
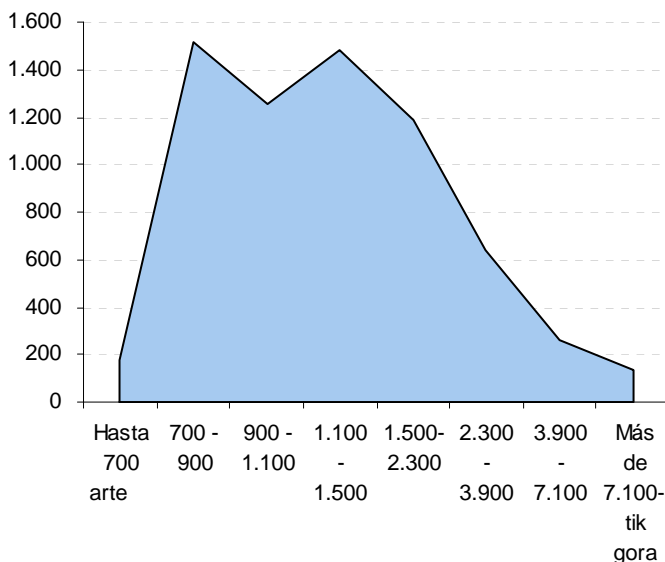

700 eta 2.300 mila euro bitarteko oinarri ezargarriek aitortzen guztien %81,9 metatzen dute. Aurkeztutako aitortzen kopururik handiena 700 eta 900 mila euro bitarteko tartean ageri da (%22,8).

Los tramos entre 700 y 2.300 miles de euros acumulan el 81,9% del total de declaraciones. Es el tramo de 700 a 900 miles de euros el que mayor acumulación de declaraciones presenta: 22,8%.

2.2. ONDAREAREN OSAERA ETA BANAKETA PORTZENTUALA TARTEEN ETA ONDASUN MOTEN ARABERA

Nola dago osatua ondarea?

2012an aitortutako ondare gordin osoa 11.990 milioi eurokoa izan da. Hona hemen **nola osatu den ondare gordina**, hau da, aitortutako ondasunak, zorrak kontuan

2.2. COMPOSICIÓN DEL PATRIMONIO Y DISTRIBUCIÓN PORCENTUAL POR TRAMOS Y CLASES DE BIENES

¿Cómo se compone el patrimonio?

El patrimonio bruto total declarado en 2012 a ascendido a 11.990 millones de euros. La **composición del patrimonio bruto**, esto es, de los bienes declarados sin tener en

hartu gabe:

- Gutxi gora behera erdia, %48,6 alegia, balore higikorrek dira; horrexegatik du burtsako merkatuaren garapenak hain eragin handia.
- Ondasun higiezinak %31,2 dira.
- Hirugarren tokian kontu korranteetako edo aurrezki kontuetako gordailuak daude (%13,8).
- Jarduera enpresarial eta profesionalak %0,2 hartzen dute.
- Eduki ekonomikoko gainerako ondasun eta eskubideek %6,1 hartzen dute.

cuenta las deudas, es la siguiente:

- Más o menos la mitad, el 48,6%, corresponde a los valores mobiliarios, de ahí la gran influencia del desarrollo del mercado bursátil.
- Los bienes inmuebles representan el 31,2%.
- Le siguen en tercer lugar, con un 13,8%, los depósitos en cuentas corrientes o cuentas de ahorro.
- Un 0,2% son las actividades empresariales y profesionales.
- El resto de los bienes y derechos de contenido económico representan el 6,1%.

GRÁFICO 2.3. GRAFIKOA
Ondare gordinaren egitura
 Estructura del patrimonio bruto

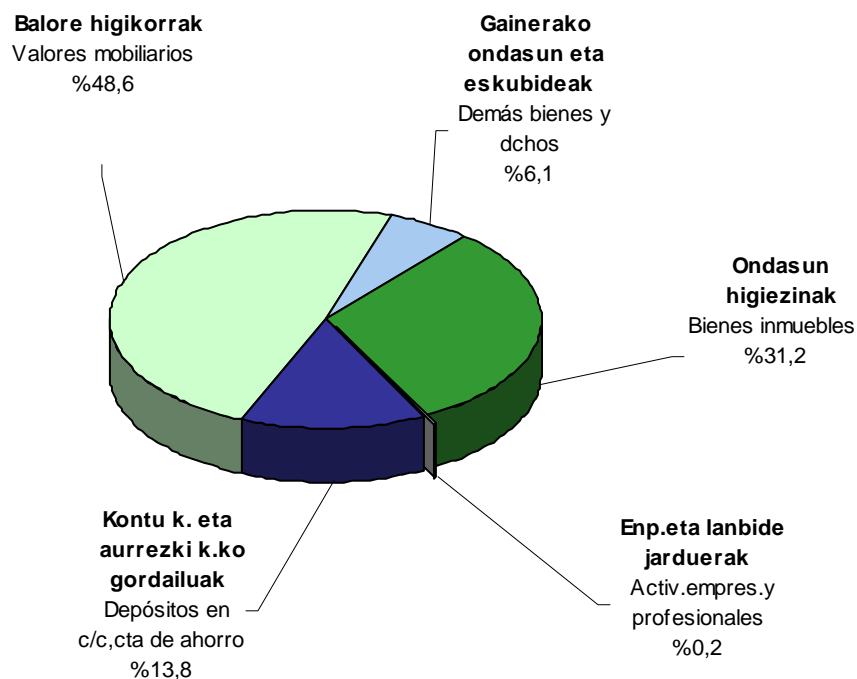

Oinari ezargarriaren osagai positiboak tartean arabera nola banatzen diren azertzean, aurreko ekitaldietako banaketa bera ikusten da:

Al analizar la distribución de los componentes positivos de la base imponible por tramos de la misma, se sigue manteniendo el reparto de los ejercicios anteriores:



- Ondasun higiezinak beheko tartetean dira nagusi.
- Goiko tartetean balore higikorrek nagusitzen dira. Azken tartean balore horiek ondarearen hiru laurden baino gehiago hartzen dute (%74,1).
- Kontu korranteetako eta aurrezki kontuetako gordailuek beheko tartetean dute pisu handiagoa, %20,0 ingurukoa da. Erdiko tartetean indarra galtzen dute (%15,0 ingurukoa da), eta azken tartetean oso indar gutxi dute (%6,4 azken tartean).
- Gainerako ondasun eta eskubideak gutxi aldatzen dira tarte batetik bestera.
- Los bienes inmuebles predominan en los tramos inferiores.
- En los tramos altos los más importantes son los valores mobiliarios. En el último tramo estos valores suponen más de tres cuartas partes del patrimonio (74,1%).
- Los depósitos en cuenta corriente y cuenta de ahorros tienen un mayor peso en los tramos inferiores (alrededor del 20,0%), perdiendo importancia en los medios (alrededor del 15,0%), y desplomándose en los superiores (6,4% en el último tramo).
- Los demás bienes y derechos presentan menor variación entre los tramos.

GRÁFICO 2.4. GRAFIKOA

Ondare gordinaren egitura portzentuala oinarri ezgarriaren tarteen arabera

Estructura porcentual del patrimonio bruto por tramos de base imponible

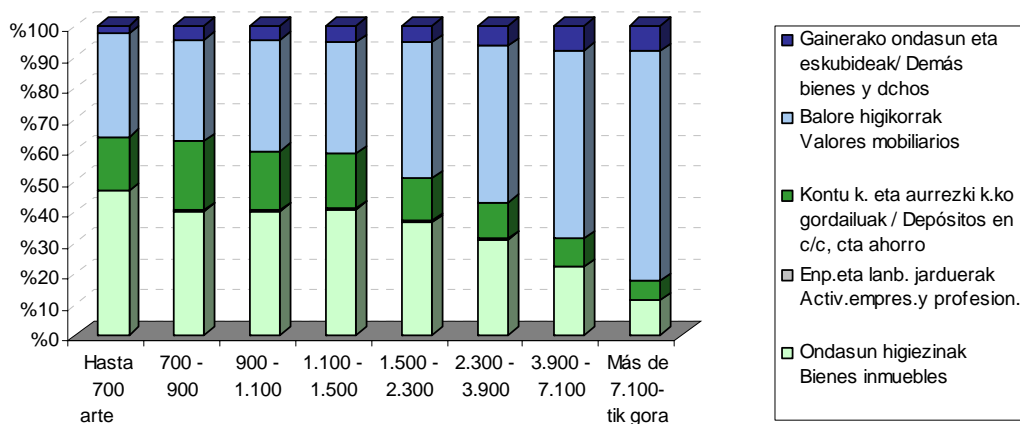

2012ko datuak aurreko ekitaldikoekin konparatzen badira (2.5 grafikoa), ikus daiteke zortzi ondasun edo eskubide motak zenbateko handiagoak dituztela, eta kuantitatiboki gehien igo direnak hauek dira:

- Balore higikorrek %11,5 igo dira (600 milioi euro).
- Ondasun higiezinak 290 milioi euro handitu dira, %8,4 2011. urtearen aldean.
- Eduki ekonomikoko beste ondasun eta

Si se comparan los datos de 2012 con los del ejercicio 2011 (gráfico 2.5), hay ocho tipos de bienes o derechos que presentan un mayor importe, y los que han tenido un mayor incremento cuantitativa han sido:

- Los valores mobiliarios aumentan un 11,5% (600 millones de euros).
- Los bienes inmuebles han aumentado en 290 millones de euros, un 8,4% respecto al ejercicio 2011.
- Los demás bienes y derechos de



eskubideak 241 milioi euro igo dira, %88,0 2011. urtearen aldean.

- Bizitza aseguruaren zenbatekoa 33 milioi euro handiago da (+%26,6%).

Aldiz, jaitsi diren ondasun eta eskubideak ondoko hauek dira:

- Enpresa eta lanbide jarduerak 5 milioi euro gutxitu dira, %17,4 2011. urtearen aldean.
- Bitxiak, apain-larruak eta ibilgailuak 0,5 milioi euro jaitsi dira, %9,2 2011. urtearen aldean.
- Artegaiak eta zaharkinak %22,7 jaitsi dira (0,3 milioi euro).

2012ko ondare gordinaren egitura 2011an aitortutakoarekin konparatuz gero: ondasun higiezinak indarra galdu dute, ondare osoaren %31,9 izatetik %31,2 izatera pasatu direlako. Kontu korronteak eta aurrezki kontuak ere indarra galdu dute (ondarearen %15,3tik %13,8ra igaro dira). Balore higikorrek indarra irabazi dute (ondarearen %48,4tik %48,6ra igaro dira). Eduki ekonomikoko beste ondare eta eskubideak handitu egin dira eta %2,5etik %4,3ra pasa dira. Gainerako ondasunetan partaidetza portzentajeak ez dira aldatzen edo indar gutxiagokin mugitzen dira, jarduera enpresarial eta profesionalak dezima potzental bat jaisten dira eta bizitza aseguruak, eskubide errealak, emakida administratiboak, kontratu aukerak eta jabetza intelektual edo industrialaren eskubideak dezima portzental bat igotzen dira.

contenido económico con un aumento de 241 millones de euros, un 88,0% respecto al ejercicio 2011.

- Los seguros de vida aumentan su importe en 33 millones de euros (+26,6%).

Por el contrario, los bienes y derechos que han disminuido han sido:

- Las actividades empresariales y profesionales han disminuido en 5 millones de euros, un 17,4% respecto al ejercicio 2011.
- Joyas, pieles de carácter suntuario y vehículos disminuyen el 9,2% (0,5 millones de euros).
- Los objetos de arte y antigüedades minoran un 22,7% (0,3 millones de euros).

Comparando la estructura del patrimonio bruto en las declaraciones correspondientes a 2012 con la declarada en 2011: los bienes inmuebles pierden participación (pasando de representar el 31,9% del patrimonio total al 31,2%). Los depósitos en c/c y cuenta de ahorro también tienen menor participación (pasan del 15,3% del patrimonio al 13,8%). Los valores mobiliarios ganan participación (pasan del 48,4% del patrimonio al 48,6%). Los demás bienes y derechos de contenido económico ganan participación y pasan del 2,5% al 4,3%. El resto de bienes mantiene sus porcentajes de participación o tienen la mínima variación, bajando una décima porcentual las actividades empresariales y profesionales, y subiendo una décima porcentual los seguros de vida, los derechos reales, concesiones administrativas, opciones contractuales y los derechos de la propiedad intelectual o industrial.

GRÁFICO 2.5. GRAFIKOA
 Aitortutako ondare gordinaren bilakaera ondasun motaren arabera
 Evolución del patrimonio bruto declarado por tipo de bienes

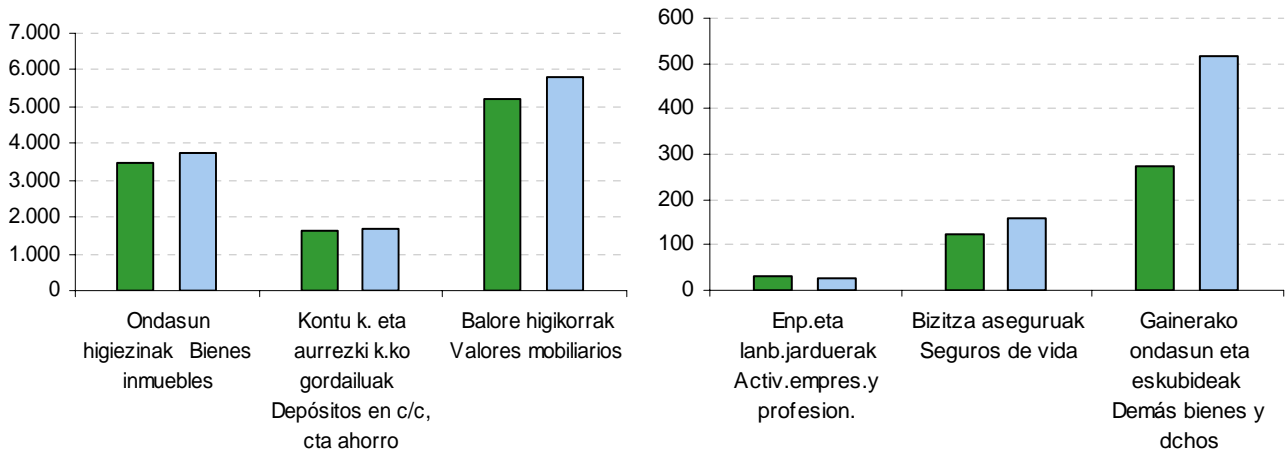

Miloi eurokotan / Millones de euros

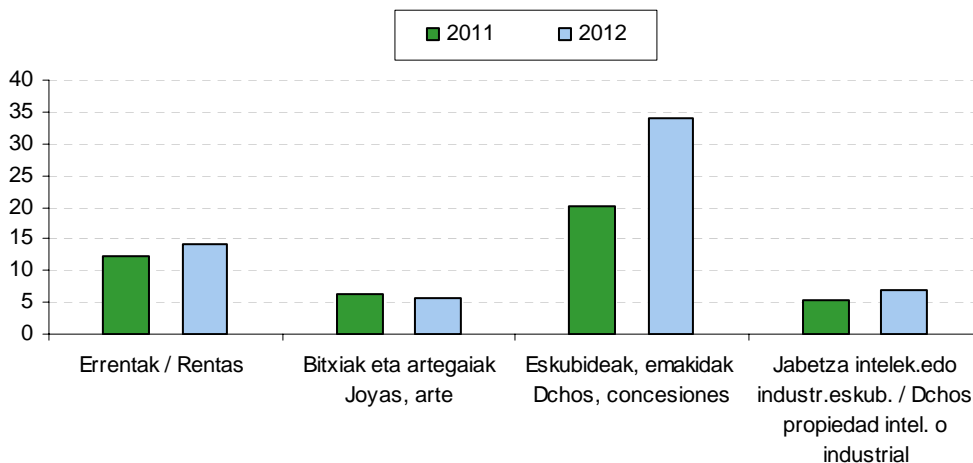

Zorrek handitzen dira

2012an zorrek 243.911 mila euroko zenbatekoa izan dute, aurreko ekitaldian baino %13,6 gehiago. Ondasun eta eskubideek osatzen duten balioaren %2,0 dira.

Aumentan las deudas

En 2012 las deudas han alcanzado 243.911 miles de euros, aumentando un 13,6% respecto al ejercicio anterior. Representan el 2,0% del valor de los bienes y derechos.

Ondare garbia

Ondarearen gaineko zergak **ondare garbia** zergapetzen du, hau da, ondasun eta eskubideen (ondare gordina) eta zorren arteko diferentzia. Ondare garbi hori zergaren oinarri ezargarria da. 2012an 11.746 milioi euroko ondare garbia izan da guztira, aurreko ekitaldian baino %10,9 gehiago.

Patrimonio neto

El Impuesto sobre el Patrimonio grava el **patrimonio neto**, es decir, la diferencia entre el valor del conjunto de bienes y derechos (patrimonio bruto) y las deudas. Este patrimonio neto coincide con la base imponible del impuesto. En 2012 el patrimonio neto total ha ascendido a



11.746 millones de euros, un 10,9% superior al del ejercicio anterior.

Zein ondasunek izan du aitorten gehiago?

Ondasun eta eskubideek zergaren aitortenetan duten agerpena ere aurreko urteetan bezala mantendu da. Hauek dira gehien errepikatzen diren hiru kontzeptuak:

- Kontu korranteetako eta aurrezki kontuetako gordailuak: aitorten %97,0an daude.
- Balore higikorak: aitorten %91,6an aurkitzen dira.
- Ondasun higiezinak: %94,7.

¿Cuáles son los bienes con más declaraciones?

La presencia que tienen los distintos tipos de bienes y derechos en las declaraciones del impuesto también se mantiene similar a años anteriores. Los tres conceptos que más se repiten son los siguientes:

- Los depósitos en cuentas corrientes y de ahorro son declarados en el 97,0% de declaraciones.
- Los valores mobiliarios forman parte del 91,6% de ellas.
- Los bienes inmuebles (94,7%).

GRÁFICO 2.6. GRAFIKOA
Aitorten kopurua ondasun motaren arabera
 Número de declaraciones por tipo de bienes
 2011-2012

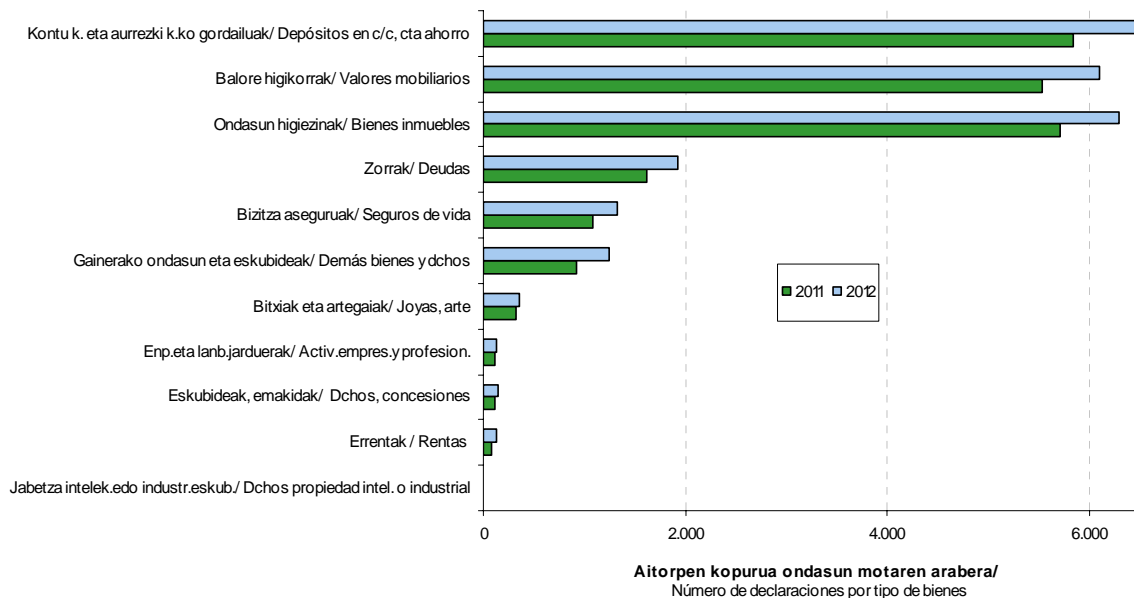

Aurkeztutako aitorten kopuruaren urte arteko bariazioan %9,8ko igoera ikusten da, 2011an baino 595 aitorten gehiago.

La **variación interanual** del número de declaraciones presentadas ha sido un aumento del 9,8%, 595 declaraciones más que en 2011.

Kontzeptuka aztertuta, guztietan

Por conceptos, aumentan en todos



igotzen dira, jabetza intelektual edo industrialaren eskubideak ezik, eta aitorten kopuruan gehien igo direnek (batez besteko igoera baino handiagoa jasan dutenak):

- Aldi-baterako eta biziarteko errentak %53,4 aitorten gehiagotan agertzen dira.
- Eskubide errealak, emakida administratiboak, kontratu aukerak %35,8 aitorten gehiagotan agertzen dira.
- Eduki ekonomikoko beste ondare eta eskubideak %35,0 aitorten gehiagotan agertzen dira.

2.3. OINARRI EZARGARRIA ETA OINARRI LIKIDAGARRIA

2012ko **oinarri ezargarrria** 11.746 milioi eurokoa izan da guztira. Aurkeztutako aitorten kopuru osoarekin erlazionatuz gero, aitorten bakoitzeko batez besteko zenbatekoa 1.766.911 eurokoa da.

Obligazio pertsonalarengatik aitortzen duten zergadunek murrizpen finko bat aplikatzen diote oinarri ezargarrriari minimo salbuetsi gisa, eta horren emaitza **oinarri likidagarria** da. Ekitaldi honetan azken hau 7.150 milioi eurokoa izan da.

2012an aitorten kopurua %9,8 igo da eta oinarri ezargarrriak gorakada izan du: %10,9. Horren ondorioz, **aitorten bakoitzeko batez besteko oinarri ezargarrria** %1,0 igo da 2011. urtearen aldean eta 1.767 mila eurokoa izan da.

Bidezko murrizpenak behin aplikatuta, oinarri likidagarria %11,5 igo da 2011an lortutakoaren aldean.

menos los derechos de la propiedad intelectual o industrial, y los que experimentan mayores aumentos en cuanto a número de declaraciones (aumentan por encima de la media) son:

- Las rentas temporales y vitalicias pasan a estar presentes en un 53,4% más de declaraciones.
- Los derechos reales, concesiones administrativas, opciones contractuales están presentes en un 35,8% más de declaraciones.
- Los demás bienes y derechos de contenido económico están presentes en un 35,0% más de declaraciones.

2.3. BASE IMPONIBLE Y BASE LIQUIDABLE

La **base imponible** de 2012 ha ascendido a 11.746 millones de euros, que, en relación con el total de las declaraciones presentadas, da un importe medio de 1.766.911 euros por declaración.

A la base imponible los contribuyentes por obligación personal restan una reducción fija en concepto de mínimo exento, dando lugar a la **base liquidable**. En este ejercicio ésta ha sido de 7.150 millones de euros.

En 2012 el número de declaraciones aumenta un 9,8% y la base imponible aumenta un 10,9%. Como resultado, la **base imponible media por declaración** es un 1,0% mayor que en 2011 y alcanza los 1.767 miles de euros.

Una vez aplicadas las reducciones correspondientes, la base liquidable aumenta un 11,5% respecto a la obtenida en 2011.

GRÁFICO 2.7 GRAFIKOA
Oinarri ezargariaren eta oinarri likidagarriaren bilakaera
 Evolución de la base imponible y de la base liquidable

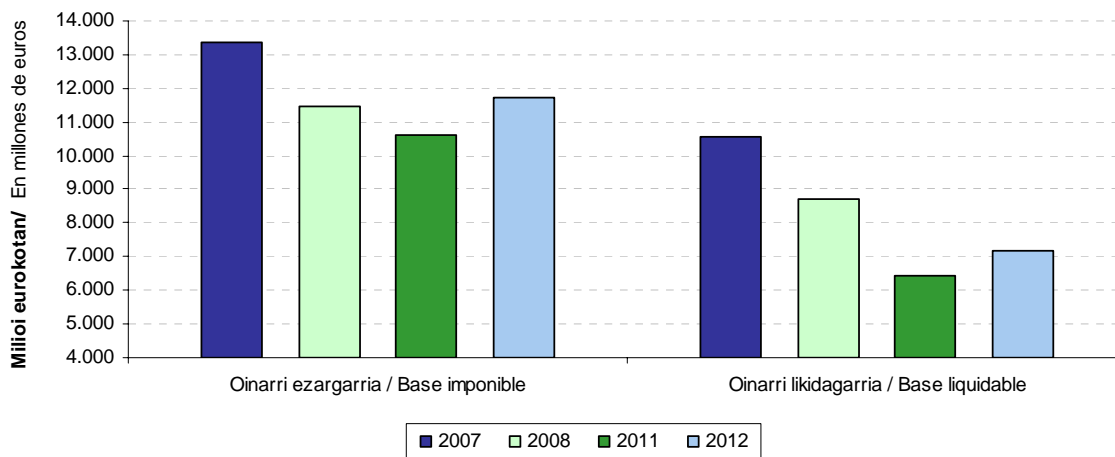

2.4. ORDAINDU BEHARREKO KUOTA ETA BATEZ BESTEKO TASA

Oinarri likidagarria behin kalkulaturik, karga eskala aplikatzen da kuota osoa lortzeko. Ekitaldi honetan 71.645 mila euroko emaitza izan du. Kuota horri kenkariak aplikatzen badizkiogu ordaindu beharreko kuota ateratzen da.

Kuota osoari kenkari hauek aplikatzen zaizkio:

- %45,8 (32.824 mila euro) zergaren kuota osoaren soberakinagatik aplikatutako kenkaria da.
- %0,02 (12 mila euro) zergak atzerian ordaintzeagatik eta Ceuta eta Melillako entitateetan parte hartzearen ondorioz kuotan egiten den hobariagatik kentzen da.

Gainerako %54,2a ordaindu beharreko kuota da, 38.808 mila euro guztira.

2.4. CUOTA A INGRESAR Y TIPO MEDIO

Una vez calculada la base liquidable, se aplica la escala de gravamen para obtener la cuota íntegra, que en este ejercicio ha ascendido a 71.645 miles de euros. A esta cuota se le restan las deducciones y esto da como resultado la cuota a ingresar.

De la **cuota íntegra** obtenida se deducen:

- El 45,8%, 32.824 miles de euros, deducción por exceso de cuota íntegra del impuesto.
- El 0,02%, 12 miles de euros, por el pago de impuestos en el extranjero y por bonificación de la cuota por participación en entidades de Ceuta y Melilla.

El resto, 54,2%, es la cuota a ingresar, que ha ascendido a 38.808 miles de euros.

GRÁFICO 2.8 GRAFIKOA
Kuota osoa
Cuota integra

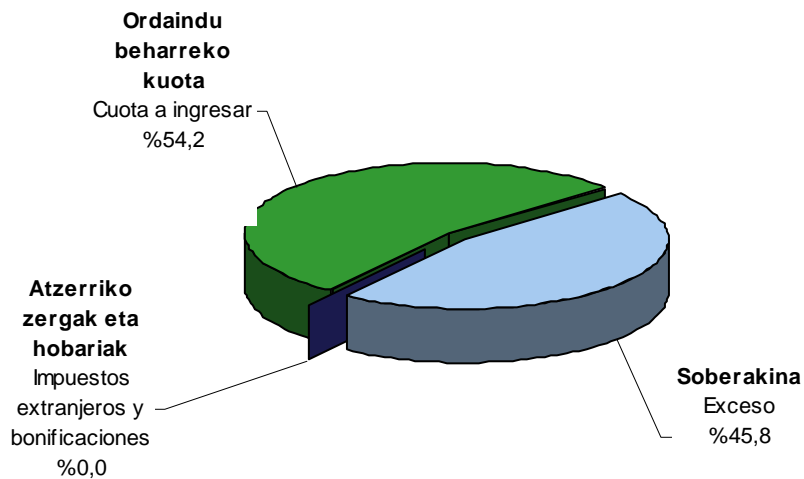

Aitorpena aurkeztu zen aurreko urtearekin (2011 ekitaldia) konparatuta, kuota osoa 7.754 mila euro igo da (+%12,1).

Zergaren **kenkariak** kuotaren soberakina, atzerriko zergak eta hobariak kontuan hartuz finkatzen dira:

- Obligazio pertsonalagatik tributatu behar duten subjektu pasiboek muga bat dute jarria kuota osoan. Hain zuzen ere, kuota horrek, Pertsona Fisikoen Errentaren gaineko Zergaren kuotarekin batera, ezin duela azken zerga honen oinarri ezargarri orokorraren eta aurrezpenaren oinarri ezaugarriaren %60 gainditu. 2012an soberakina %21,3 igo da 2011. ekitaldiarekin konparatuta eta 32.824 mila eurokoa izan da.
- Bestalde, atzerrian ordaindutako zergek eta Ceutan eta Melillan helbideratutako entitateen kapital sozialean balore adierazgarriak edukitzeagatik kuotan aplikatzen den hobariak %68,1 jaitsi dira eta zenbateko

La cuota integra ha aumentado este año en 7.754 miles de euros (+12,1%) con respecto al año anterior que se presentó declaración (ejercicio 2011).

Las **deducciones** del impuesto vienen determinadas por el exceso de cuota, los impuestos extranjeros y las bonificaciones.

- Los sujetos pasivos sometidos al impuesto por obligación personal tienen un límite en la cuota integra: dicha cuota, junto con la correspondiente a la base imponible general del Impuesto sobre la Renta de las Personas Físicas, no podrá exceder del 60% de la base imponible general y del ahorro de este último impuesto. En 2012 este exceso ha ascendido a 32.824 miles de euros, incrementándose un 21,3% con respecto a 2011.
- Por otra parte, los impuestos extranjeros y la bonificación en cuota correspondiente a valores representativos del capital social de entidades domiciliadas en Ceuta y Melilla disminuyen un 68,1% y siguen



txikia izaten jarraitzen dute (12 mila eurokoa).

teniendo un valor mínimo (12 miles de euros).

Guztira, %21,3 handitu dira kenkariak.

En conjunto, las deducciones aumentan un 21,3%.

GRÁFICO 2.9 GRAFIKOA
Kuota osoa, kenkari eta ordaindu beharreko kuotaren bilakaera
 Evolución de la cuota íntegra, deducciones y cuota a ingresar

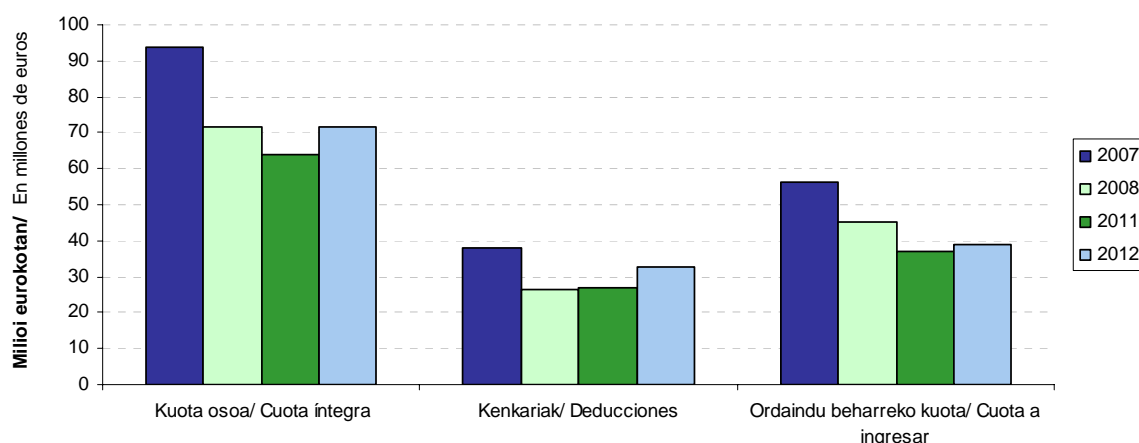

Kuota osotik kenkariak kenduz gero **ordaindu beharreko kuota**, hau da, zergagatik benetan ordaindu behar dena lortzen da. Kuota hori 38.808 mila eurokoa izan da 2012. urtean, aurreko urtean baino 1.981 mila euro gehiago. Hau da, %5,4 igo da.

Tras restar las deducciones del importe de la cuota íntegra se obtiene la **cuota a ingresar**, que es la tributación efectiva del impuesto. En 2012 dicha cuota se ha situado en 38.808 miles de euros, 1.981 miles de euros más que la obtenida en el ejercicio anterior, es decir, ha obtenido un aumento del 5,4%.

Ekitaldiko **batez besteko tasa efektiboa** %0,54koa izan bada ere, bere balioa tasa hauen artean mugitzen da: %0,20 700 mila eta 900 mila euro bitarteko tartean eta %0,68 2.300 mila euro eta 3.900 mila euro bitarteko tartean dauden oinarri ezargarrietan.

El **tipo medio efectivo** del ejercicio se ha situado en el 0,54%, pero su valor varía entre el 0,20% del tramo de entre 700 miles de euros y 900 miles de euros y el 0,68% correspondiente a las bases imponibles entre 2.300 miles de euros y 3.900 miles de euros.

GRÁFICO 2.10 GRAFIKOA

Aitorpen kopurua, oinarri ezargarria eta ordaindu beharreko kuota oinarri ezargarriaren tarteen arabera

Número de declaraciones, base imponible y cuota a ingresar por tramos de base imponible

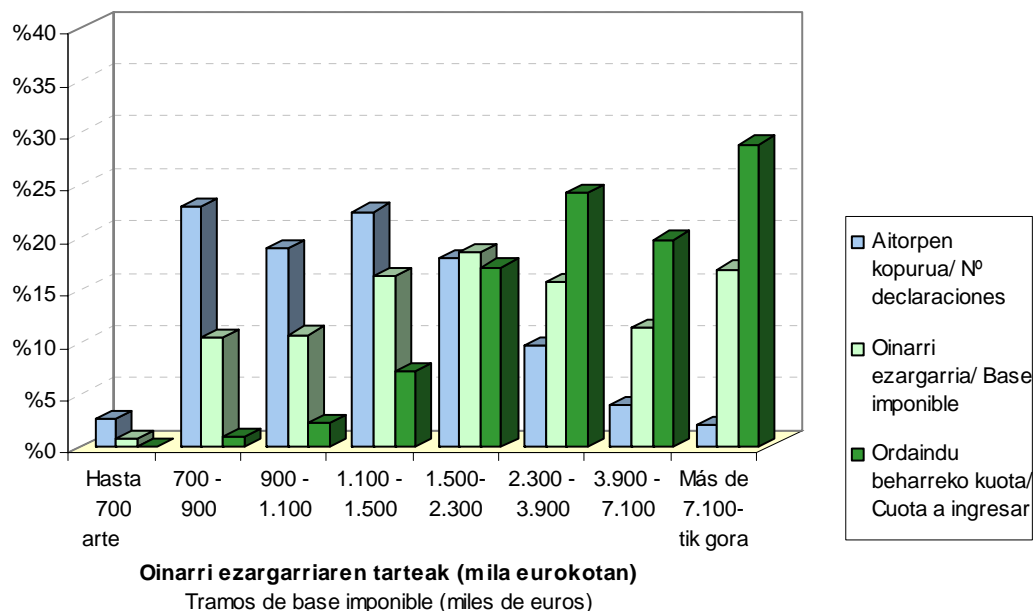

2.10 grafikoan ikus daiteke zergaren magnitude esanguratsuenen (oinarri ezargarri eta ordaindu beharreko kuotaren) baliorik handienak oinarri ezargarriaren azkeneko lau tartetean metatzen direla. Oinarri ezargarriaren lehenengo lau tartetean aipatutako magnitudeek oso pisu gutxi dute. 700 mila eurotik 900 mila eurora doan tartean aitorpen kopururik handiena metatzen bada ere (%22,8), aitorpen horiek oinarri ezargarri osoaren %10,3 eta ordaindu beharreko kuotaren %0,8 dira. Azken tartean (7.100 mila eurotik gorako oinarri ezargarrietan) aitortzaile kopurua %2,0 baino ez den arren, oinarri ezargarriak %16,9 hartzen du tarte horretan eta ordaindu beharreko kuotak %28,8.

Metaketa hori 2.11 grafikoan ere antzematen da, non magnitude berberak portzentaje metatutan erakusten baitira eta zergaren progresibitate handia berresten baita.

El gráfico 2.10 muestra la gran concentración de las principales magnitudes del impuesto (base imponible y cuota a ingresar) en los cuatro últimos tramos de base imponible. Los cuatro primeros tramos de base imponible son prácticamente irrelevantes en todas las magnitudes. En el tramo de 700 a 900 miles de euros es donde se concentra el mayor número de declaraciones (22,8% del total), aunque éstas suponen un 10,3% del total de base imponible y tan sólo un 0,8% de la cuota a ingresar total. Es en el último tramo (bases imponibles superiores a 7.100 miles de euros) donde, a pesar de que el número de declarantes representa el 2,0% del total, la base imponible alcanza el 16,9% y la cuota a ingresar concentra el 28,8% de la total.

Esta concentración se aprecia igualmente en el gráfico 2.11, que muestra las mismas magnitudes en porcentaje acumulado y confirma la gran progresividad del impuesto.



GRÁFICO 2.11 GRAFIKOA

Aitorpen kopuruaren, oinarri ezargarriaren eta ordaindu beharreko kuotaren portzentaje metatuak oinarri ezargarriaren tarteen arabera

Nº declaraciones, base imponible y cuota a ingresar acumulados por tramos de base imponible

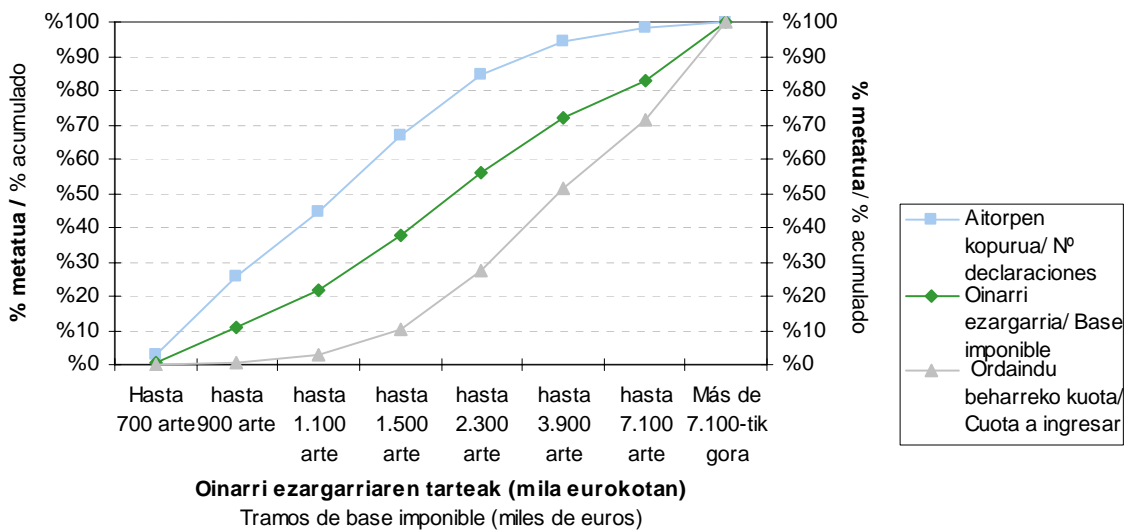

2.5. ESKUALDEEN ARABERA

Zergaren aitorpen bateratua eskualdeka banatuz gero, ikus daiteke portzentajerik handienak Donostian metatzen direla:

- 3.630 aitorpen (kopuru osoaren %54,6).
- Aitortutako oinarri likidagarriaren %63,2.
- Zergagatik ordaindu beharreko kuotaren %64,7.

Gainerako eskualdeetan kontzeptuek oso pisu txikia dutenez, zergak eskualde bakoitzean duen egituran zentratu da azterketa.

Batera hartuta, eskualde bakoitzean aitortutako zerga kontzeptuek lurralde historiko osoaren proportzio bera dute beren banaketan, alde txiki batzuk ageri badira ere:

- Oinarri ezargarriaren erdia gutxi gora behera balore higitokorrei dagokie,

2.5. POR COMARCAS

La declaración consolidada del impuesto distribuida por comarcas muestra el elevado grado de concentración existente en Donostia:

- 3.630 declaraciones (54,6% del total).
- Concentra el 63,2% de la base liquidable declarada.
- El 64,7% de la cuota a ingresar del impuesto.

Como consecuencia, en el resto de las comarcas la representatividad de los distintos conceptos es muy baja, lo que hace que el análisis se centre en la estructura del impuesto en cada una.

En conjunto, la distribución de los conceptos tributarios declarados en cada comarca guarda la misma proporción que en el total del Territorio Histórico, aunque con ligeras diferencias:

- Más o menos la mitad de la base imponible corresponde a los valores



hauen partaidetza Debagoienako %52,2tik Goierriko %34,6ra bitartean badago ere.

- Ondasun higiezinak kasuan, portzentajeak Goierriko %38,1etik Debabarreneko %27,0era bitartean dabilta.
- Kontu korronteetako eta ageriko nahiz epeakako aurrezki kontuetako gordailuak Goierriko %25,4tik Donostiako %12,0ra bitartean mugitzen dira.
- Zorrek %2,1 hartzen dute batekoz beste. Baliorik handiena Debagoienan dago (%3,2) eta txikiena Donostialdean eta Oarsoaldean (%1,2).

mobiliarios, si bien su participación oscila entre el 52,2% de Debagoiena y el 34,6% de Goierri.

- Los bienes inmuebles se mueven entre el 38,1% de Goierri y el 27,0% de Debabarrena.
- Los depósitos en cuentas corrientes y cuentas de ahorro, a la vista o a plazos, varían entre el 25,4% de Goierri y el 12,0% de Donostia.
- Las deudas representan el 2,1% como media, con valor máximo en Debagoiena (3,2%) y mínimo en Donostialdea y Oarsoaldea (1,2%).

GRÁFICO 2.12 GRAFIKOA
Ondare gordinaren egitura portzentuala eskualdeka
 Estructura porcentual del patrimonio bruto por comarcas

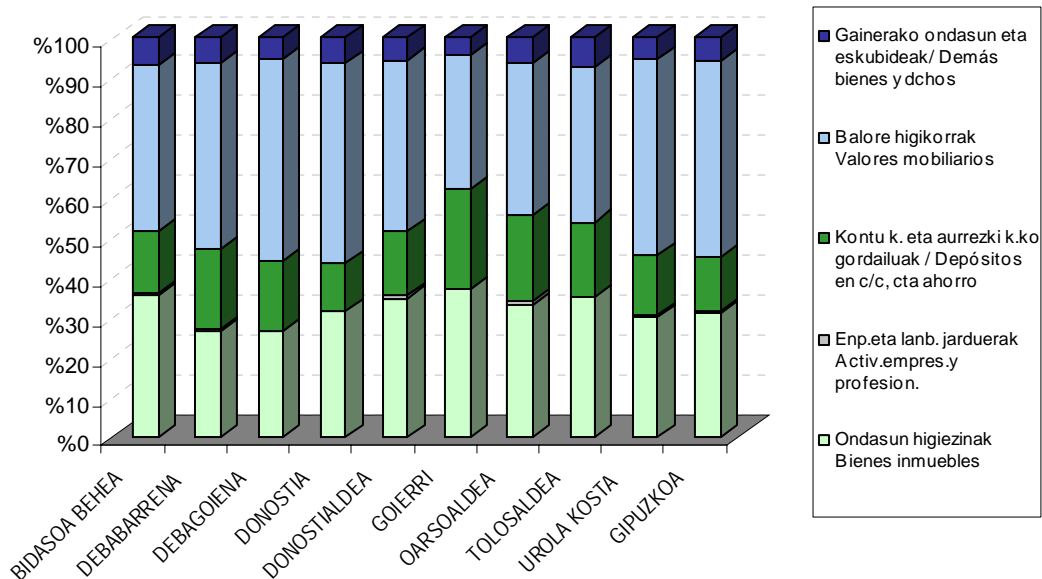

Donostian, balore higikorrek hartzen dute ondarearen portzentajerik handiena (%51,4), eta haien atzetik ondasun higiezinak daude (%32,1). Gordailuek Gipuzkoako partaidetzarik txikiena dute (%12,0), eta jarduera enpresarial eta profesionalak tasarik baxuenen artean daude (%0,2). Eskualde honetan batez besteko tasa efektiborik handienetako bat ageri da: %0,56.

En **Donostia**, los valores mobiliarios representan el mayor porcentaje del patrimonio neto (51,4%), seguidos de los bienes inmuebles (32,1%). Los depósitos presentan la menor participación del Territorio (12,0%) y las actividades empresariales y profesionales el 0,2%, entre las más bajas. Es la que tiene uno de los tipos medios efectivos más elevados: el 0,56%.

Bidasoa Behea, ondasun higiezinak

Por su parte, en **Bidasoa Behea** los



ondasunaren %36,6 suposatzen dute, balore higikorrek ondasunaren %42,6 eta gordailuek %15,9. Gainera, enpresa eta lanbide jarduerak portzentaje handiena eskualde honetan ageri da (%0,6) eta zorren portzentajea handienetako bat da: %2,9.

Urola Kostak eta **Donostialdeak** antzekotasunak dituzte elkarren artean ondarearen egiturari dagokionez. Ondasun higiezinak %30,6 eta %35,1 dira, hurrenez hurren; balore higikorrek %49,8 eta %43,2 eta gordailuak %15,6 Urola Kostan eta %16,5 Donostialdean.

Debabarrena eta **Debagoieneko** eskualdeetan oso egitura antzekoa du ondareak: balore higikorren proportzioak %47,3 eta %52,2 dira hurrenez hurren, Gipuzkoako altuenetakoak; ondasun higiezinak pisu gutxienekoak dira eskualde guztiak hartuta (%27,0 eta %27,4) eta gordailuak %20,1 eta %17,7 dira hurrenez hurren.

Oarsoaldeak eta **Goierrik** ere antzeko egitura dute. Bietan balore higikorrek Gipuzkoako portzentajerik baxuenetakoak dituzte (%38,7 eta %34,6); gordailuak, ordea, proportziorik altuenak dituztenen artean daude (%21,9 eta %25,4).

Tolosaldeak zorretan du proportziorik handienetakoa, %2,5arekin eta batez bestekoa baino handiagoa da gordailuetan, %19,2arekin. Balore higikorretan, ordea, %40,0a dira eta balore txikienetakoak da. Ondasun higiezinak %35,9ko partaidetza dute, Gipuzkoako batez bestekoa (%31,9) baino gehiago.

2.6. ONDAREAREN GAINEKO ZERGAREN AZTERKETA SEXUAREN ARABERA.

Aitorpen guztiak sexua ezarrita daukate, zerga hau bakarka aurkezten delako.

2012 ekitaldiko 6.648 aitorpen aurkeztu ziren guztira, eta sexuaren arabera

bienes inmuebles declarados representan el 36,6% de los bienes totales, los valores mobiliarios el 42,6% y los depósitos el 15,9%. Además, tiene el porcentaje de actividades económicas y profesionales más elevado (0,6%) y el porcentaje de deudas es de los más elevados, el 2,9%.

Urola Kosta y Donostialdea guardan similitudes entre sí en la estructura de su patrimonio. Los bienes inmuebles representan el 30,6% y 35,1%, respectivamente; los valores mobiliarios el 49,8% y 43,2% y los depósitos el 15,6% en Urola Kosta y el 16,5% en Donostialdea.

La estructura del patrimonio en las comarcas de **Debabarrena y Debagoiena** es muy similar: los valores mobiliarios alcanzan una proporción entre las más elevadas del Territorio (el 47,3% y 52,2%, respectivamente); los bienes inmuebles tienen el menor peso de entre todas las comarcas (27,0% y 27,4%, respectivamente) y los depósitos representan el 20,1% y 17,7%, respectivamente.

También **Oarsoaldea y Goierri** muestran estructura parejas. En ambas los valores mobiliarios representan unos de los porcentajes más bajos (38,7% y 34,6% respectivamente) y los depósitos alcanzan proporciones de entre las más altas (21,9% y 25,4%, respectivamente).

Tolosaldea es una de las comarcas con mayor proporción en las deudas (2,5%), está muy por encima de la media en depósitos (19,2%) y los valores mobiliarios representan valores mínimos (40,0%). La participación de los bienes inmuebles es del 35,9%, superior a la media del Territorio, que asciende al 31,9%.

2.6. ANÁLISIS DEL IMPUESTO SOBRE EL PATRIMONIO EN FUNCIÓN DEL SEXO.

Al ser este impuesto de declaración individual tenemos asignado sexo a todas las declaraciones.

En total se presentaron 6.648 declaraciones correspondientes al ejercicio

honako banaketa dute:

- Emakumeak: 3.577 (%53,8)
- Gizonak: 3.071 (%46,2)

2012 y en función del sexo se distribuyen como sigue:

- Mujeres: 3.577 (53,8%)
- Hombres: 3.071 (46,2%)

GRÁFICO 2.13. GRAFIKOA
Aitortzaileak sexuaren arabera
Declarantes según sexo

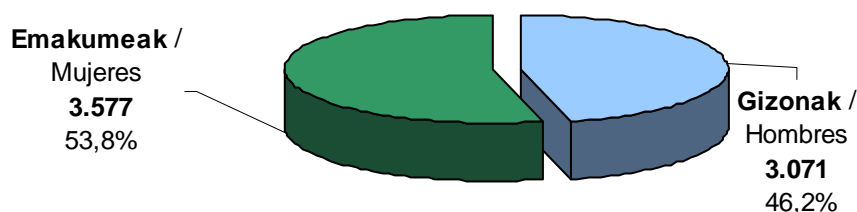

2012 ekitaldiko aitorten bateratuan garrantzi handiena duten kontzeptuen zenbatekoak aztertu behar ditugu:

Oinarri ezargarrria:

- Emakumeak: 6.406 milioi euro (%54,5).
- Gizonak: 5.347 milioi euro (%45,5).

Oinarri likidagarria:

- Emakumeak: 3.929 milioi euro (%54,9).
- Gizonak: 3.227 milioi euro (%45,1).

Kuota osoa:

- Emakumeak: 40 milioi euro (%55,9).
- Gizonak: 32 milioi euro (%44,1).

Kenkariak:

- Emakumeak: 20 milioi euro (%52,7).
- Gizonak: 18 milioi euro (%47,3).

Vamos a analizar los importes de los conceptos más importantes de la declaración consolidada del ejercicio 2012:

Base imponible:

- Mujeres: 6.406 millones euros (54,5%).
- Hombres: 5.347 millones euros (45,5%).

Base liquidable:

- Mujeres: 3.929 millones euros (54,9%).
- Hombres: 3.227 millones euros (45,1%).

Cuota íntegra:

- Mujeres: 40 millones euros (55,9%).
- Hombres: 32 millones euros (44,1%).

Deducciones:

- Mujeres: 20 millones euros (52,7%).
- Hombres: 18 millones euros (47,3%).



Kuota likidoa:

- Emakumeak: 20 milioi euro (%59,7).
- Gizonak: 13 milioi euro (%40,3).

Beraz, onetsi dezakegu ondarearen gaineko zergaren zergabilketan emakumeek egiten duten ekarpena 20 milioi eurokoa dela, gizonen ekarpena baino %48,3 handiagoa (13 milioi euro). Hau da, emakumeek ondarearen gaineko zergaren %59,7 ematen dute eta gizonak %40,3.

Batez besteko zenbatekoak sexuaren arabera:

Ezer baino lehen, sexu bakoitzari egotzitako batez bestekoen kalkulua nola egiten den zehaztea komeni da.

Atal honetan, oinarritzat hartu dira gizon zein emakumeek beraien aitortuetan zergaren likidazioko magnitude bakoitzean jasotako guztizkoak (E.2.13 Taula, Koadroen Eranskinean) eta magnitude hauetan nulua ez den balioa duten aitortzaile kopuruarengatik zatitu dira (E.2.14 Taula, Koadroen Eranskinean).

Ondasun higiezinak

Emakumeen batez besteko aitortutako ondarea ondasun higiezinak kontzeptuan 615.894 eurokoa izan zen eta gizonen batez besteko ondarea baina %8,1 handiagoa da (569.488 euro).

Jardueren etekinak

Emakumeen batez besteko aitortutako ondarea jardueren etekinak kontzeptuan 965.582 eurokoa izan zen eta gizonen batez besteko ondarea baina %1,8 handiagoa da (948.473 euro).

Oinarri ezargaria

Emakumeen batez besteko oinarri ezargaria 1.790.876 eurokoa izan zen eta gizonen batez bestekoa baina %2,9

Cuota líquida:

- Mujeres: 20 millones euros (59,7%).
- Hombres: 13 millones euros (40,3%).

Por tanto, podemos estimar que la recaudación impositiva en el Impuesto sobre el Patrimonio aportada por las mujeres asciende a 20 millones de euros y es superior en un 48,3% a la aportada por los hombres (13 millones de euros). Esto es, las mujeres aportan el 59,7% del Impuesto sobre el Patrimonio y los hombres el 40,3%.

Importes medios según sexo:

Antes que nada, conviene aclarar el método de cálculo empleado a la hora de asignar los distintos importes medios a cada sexo.

En este apartado, se ha partido de los importes totales que tanto mujeres y hombres han registrado en cada magnitud recogida en la liquidación del impuesto (Tabla E.2.13 del Anexo de Cuadros) y se han dividido por el número de contribuyentes que tienen valores distintos de nulo en esas mismas magnitudes (Tabla E.2.14 del Anexo de Cuadros).

Bienes inmuebles

El patrimonio medio declarado en concepto de bienes inmuebles por las mujeres ascendió a 615.894 euros y es superior en un 8,1% al patrimonio medio de los hombres (569.488 euros).

Valores mobiliarios

El patrimonio medio declarado en concepto de valores mobiliarios por las mujeres ascendió a 965.582 euros y es superior en un 1,8% al patrimonio medio de los hombres (948.473 euros).

Base imponible

La base imponible media de las mujeres ascendió a 1.790.876 euros y es superior en un 2,9% al de los hombres



handiagoa da (1.740.980 euro).

(1.740.980 euros).

Oinarri likidagarria

Emakumeen batez besteko oinarri ezargarría 1.098.405 eurokoa izan zen, gizonen batez bestekoa baino %4,5 handiagoa da (1.050.704 euro).

Base liquidable

La base liquidable media de las mujeres ascendió a 1.098.405 euros y es superior en un 4,5% al de los hombres (1.050.704 euros).

Kuota osoa

Gizonen batez besteko kuota osoa, guztira 10.285 eurokoa izan zen eta emakumeen batez bestekoa baino %8,9 txikiagoa da (11.199 euros).

Cuota íntegra

La cuota íntegra media de los hombres ascendió a 10.285 euros y es inferior en un 8,9% a la de las mujeres (11.199 euros).

Kuota likidoa

Gizonen batez besteko kuota likidoa 5.980 eurokoa izan zen eta emakumeen batez bestekoa baino %4,6 handiagoak da (5.716 euros). Emakumeak batez besteko kuota oso handiagoa izanik, kuota likido txikiagoa dute, aplikagarri duten kuota soberakina handiagoa delako.

Cuota líquida

La cuota líquida media de los hombres ascendió a 5.980 euros y es superior en un 4,6% a la de las mujeres (5.716 euros). Las mujeres teniendo una cuota íntegra media mayor tienen una cuota líquida menor, porque el exceso de cuota aplicada es mayor.

GRÁFICO 2.14. GRAFIKOA
Batez besteko oinarri ezargarría sexuaren arabera
Base imponible media según sexo





GRÁFICO 2.15. GRAFIKOA
Batez besteko sartu beharreko kuota sexuaren arabera
Cuota a ingresar media según sexo



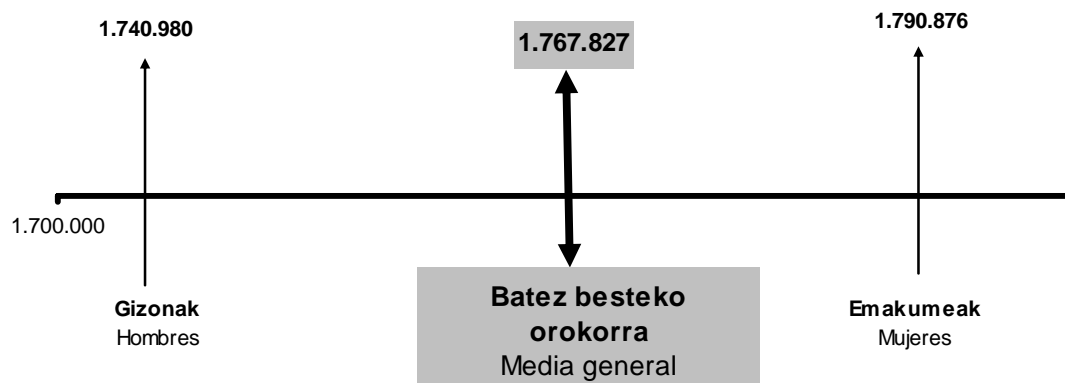
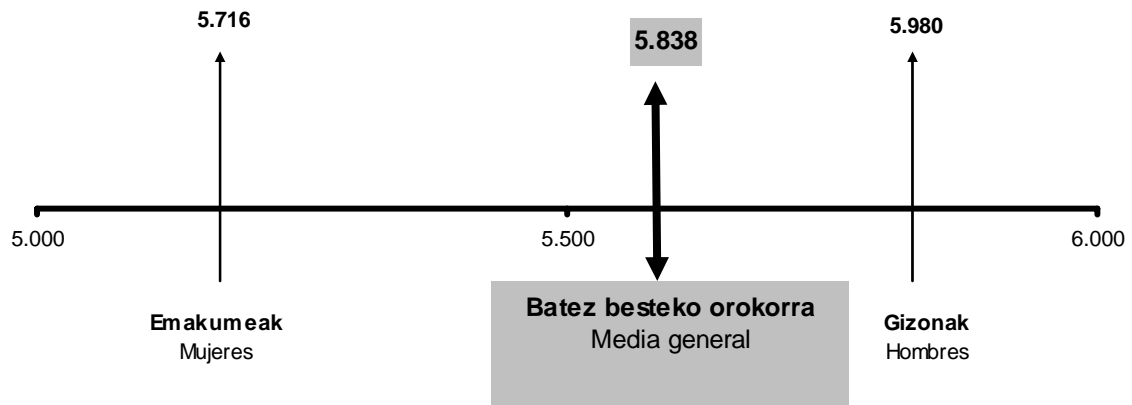

ARAUDIAREN ERANSKINA

Ondarearen gaineko zergaren araudian ez dago aldaketa aipagarririk 2012an.

ANEXO NORMATIVO

No hay cambios normativos reseñables que durante 2012 han afectado a la normativa del Impuesto sobre el Patrimonio.



E.2.1. TAULA ONDAREAREN GAINEKO ZERGAREN AITORPENAK. 2007-2012

CUADRO E.2.1.DECLARACIONES DEL IMPUESTO SOBRE EL PATRIMONIO. 2007-2012

URTEAK AÑOS	AITORPEN KOPURUA NºDECLARACIONES	% BARIAZIOA VARIACIÓN %
2007	14.519	
2008	13.808	-4,9
2011	6.053	-56,2
2012	6.648	9,8



E.2.2. TAULA ONDAREAREN GAINEKO ZERGAREN AITORPEN BATERATUA

CUADRO E.2.2. DECLARACIÓN CONSOLIDADA DEL IMPUESTO SOBRE EL PATRIMONIO

KONTZEPTUA	CONCEPTO	ZENBATEKOA IMPORTE
Ondasun higiezinak	Bienes inmuebles	3.742.857
Enpresa eta lanbide jarduerak	Activ.empresariales y profesionales	24.978
K/k eta aur. kontuen gord.luak, agerian edo epeka	Dep.en c/c, cta de ahorro, a la vista o a plaz	1.655.545
Balore higikorrak	Valores mobiliarios	5.832.369
Bitzita aseguruak	Seguros de vida	159.057
Aldi-baterako eta biziarteko errentak	Rentas temporales y vitalicias	14.077
Bitxiak, apain-larruak eta ibilgailuak	Joyas, pieles de caráct.suntuario y vehículos	4.640
Artegaiak eta zaharkinak	Objetos de arte y antigüedad	892
Esk.erreal, emakida adm., kont. aukerak	Dchos r., conces.adm., opc. contractuales	33.940
Jabetza intelekt. edo industrialaren eskubideak	Dchos de la propiedad intelectual o ind.	6.853
Eduki ekonomikoko beste ond. eta eskub.ak	Demás bs y dchos de contenido econ.	515.124
Ondare gordina guztira	Total patrimonio bruto	11.990.333
Zorrak	Deudas	243.911
Oinarri ezargarria	Base imponible	11.746.421
Murrizketa	Reducción	4.596.808
Oinarri likidagarria	Base liquidable	7.149.613
Kuota osoa	Cuota íntegra	71.645
Soberakina	Exceso	32.824
Atzerriko zerg.,eta Ceuta eta Melillako hobariak	Imp.extranjeros y bonificación Ceuta y Melilla	12
Kuotako kenkariak	Deducciones de la cuota	32.837
ORDAINDU BEHARREKO KUOTA	CUOTA A INGRESAR	38.808

Zenbatekoa mila eurokotan/ Importe en miles de euros



E.2.3. TAULA OINARRI EZARGARRIA, OINARRI LIKIDAGARRIA, MURRIZPENAK ETA ORDAINTZEKO KUOTA. BILAKAERA
 CUADRO E.2.3. EVOLUCIÓN DE LA BASE IMPONIBLE, BASE LIQUIDABLE, REDUCCIONES Y DE LA CUOTA A INGRESAR

KONTZEPTUA	CONCEPTO	2007	2008	2011	2012	% BARIAZIOA / VARIACIÓN %		
						08/07	11/08	12/11
OINARRI EZARGARRIA	BASE IMPONIBLE							
Aitorpen kopurua	Nºdeclaraciones	14.519	13.808	6.053	6.648	-4,9	-56,2	9,8
Zenbatekoa	Importe	13.386.787	11.483.966	10.592.824	11.746.421	-14,2	-7,8	10,9
Batez besteko zenbatekoa	Importe medio	922	832	1.750	1.767	-9,8	110,4	1,0
MURRIZPENAK	REDUCCIONES							
Zenbatekoa	Importe	2.849.816	2.779.208	4.181.453	4.596.808	-2,5	50,5	9,9
OINARRI LIKIDAGARRIA	BASE LIQUIDABLE							
Zenbatekoa	Importe	10.536.972	8.704.757	6.411.372	7.149.613	-17,4	-26,3	11,5
SARTU BEHARREKO KUOTA	CUOTA A INGRESAR							
Zenbatekoa	Importe	56.050	44.955	36.827	38.808	-19,8	-18,1	5,4
BATEZ BESTEKO T.EFEKTIBOA	TIPO MEDIO EFECTIVO							
Sartu beh.kuota/Oinar.likidag.	Cuota a ing/Base liquidable	0,53%	0,52%	0,57%	0,54%	-2,9	11,2	-5,5

Zenbatekoa mila eurokotan / Importe en miles de euros



E.2.4. TAULA AITORPEN KOPURUA ETA OINARRI EZARGARRIAREN OSAGAIEN ZENBATEKOA TARTEEN ARABER
CUADRO E.2.4. NUMERO DE DECLARACIONES E IMPORTE DE LOS COMPONENTES DE LA BASE IMPONIBLE POR TRAMOS

KONTZEPTUA CONCEPTO	OINARRI EZARGARRIEN MAILAK / TRAMOS DE BASE IMPONIBLE (mila eurokotan / miles euros)																GUZTIRA TOTAL		
	HASTA 700 ARTE		700 - 900		900 - 1.100		1.100 - 1.500		1.500 - 2.300		2.300 - 3.900		3.900 - 7.100		MAS 7.100-tik GORA		Ait.Kop. Nºdecl.	Zenbat. Importe	
	Ait.Kop. Nºdecl.	Zenbat. Importe	Ait.Kop. Nºdecl.	Zenbat. Importe	Ait.Kop. Nºdecl.	Zenbat. Importe	Ait.Kop. Nºdecl.	Zenbat. Importe	Ait.Kop. Nºdecl.	Zenbat. Importe	Ait.Kop. Nºdecl.	Zenbat. Importe	Ait.Kop. Nºdecl.	Zenbat. Importe	Ait.Kop. Nºdecl.	Zenbat. Importe			
Ondasun higiezinak																			
Bienes inmuebles	167	49.624	1.408	496.166	1.170	511.527	1.430	785.289	1.147	803.411	604	572.327	244	300.460	126	224.052	6.296	3.742.857	
Enpresa eta lanbide jarduerak																			
Activ.empresariales y profesionales	2	18	37	4.302	31	5.449	27	5.838	20	6.947	9	2.041	0	0	1	383	127	24.978	
K/k eta aur. kontuen gord.luak, agerian edo epeka																			
Dep.en c/c, cta de ahorro, a la vista o a plaz	154	18.499	1.478	277.360	1.213	244.816	1.445	343.962	1.152	304.171	631	218.871	254	120.241	124	127.625	6.451	1.655.545	
Balore higikorak																			
Valores mobiliarios	131	35.515	1.317	409.809	1.137	459.304	1.374	697.256	1.126	974.266	624	941.060	253	828.099	128	1.487.059	6.090	5.832.369	
Bizitza aseguruak																			
Seguros de vida	29	1.535	304	22.094	244	21.996	304	34.385	242	31.795	116	22.923	58	11.817	23	12.512	1.320	159.057	
Aldi-baterako eta biziarteko errentak																			
Rentas temporales y vitalicias	2	217	45	3.847	22	2.195	21	1.606	20	1.750	13	1.659	9	2.161	3	641	135	14.077	
Bitxiak, apain-larruak eta ibilgailuak																			
Joyas, pieles de caráct.suntuario y vehículos	14	71	88	745	63	689	82	839	52	763	30	309	7	56	3	1.168	339	4.640	
Artagaiak eta zaharkinak																			
Objetos de arte y antigüedad	5	29	1	30	2	81	4	722	1	30	0	0	0	0	0	0	13	892	
Esk.erreal, emakida adm., kont. aukerak																			
Dchos r., conces.adm., opc. contractuales	4	293	35	2.964	20	1.074	30	7.719	24	8.529	18	4.134	7	4.374	6	4.853	144	33.940	
Jabetza intelekt. edo industrialaren eskubideak																			
Dchos de la propiedad intelectual o ind.	0	0	2	0	1	10	1	10	3	1.943	2	3.187	0	0	4	1.703	13	6.853	
Eduki ekonomikoko beste ond. eta eskub.ak																			
Demás bienes y dchos de contenido econ.	19	661	227	26.824	182	32.132	280	57.586	241	74.480	162	87.388	86	89.887	49	146.166	1.246	515.124	
ONDARE GORDINA, GUZTIRA																			
TOTAL PATRIMONIO BRUTO	177	106.460	1.516	1.244.143	1.253	1.279.274	1.486	1.935.214	1.189	2.208.085	639	1.853.899	257	1.357.096	131	2.006.161	6.648	11.990.333	
Zorrak																			
Deudas	54	35.104	331	29.810	294	31.680	434	38.337	376	43.760	189	20.754	189	20.603	54	23.865	1.921	243.911	
OINARRI EZARGARRIA																			
BASE IMPONIBLE	177	77.448	1.516	1.214.333	1.253	1.247.595	1.486	1.896.878	1.189	2.164.325	639	1.833.146	257	1.336.493	131	1.982.296	6.648	11.752.513	

Zenbatekoa mila eurokotan / Importe en miles de euros



E.2.5. TAULA AITORTUTAKO ONDAREAREN OSAERA PORTZENTUALA. 2011-2012

CUADRO E.2.5. COMPOSICIÓN PORCENTUAL DEL PATRIMONIO DECLARADO. 2011-2012

KONTZEPTUA	CONCEPTO	2011		2012		BARIAZIOA / VARIACIÓN	
		Zenbatekoa Importe	O.E. % % S/ B.I.	Zenbatekoa Importe	O.E. % % S/ B.I.	Zenbatekoa Importe	%
Ondasun higiezinak	Bienes inmuebles	3.452.701	31,9	3.742.857	31,2	290.156	8,4
Enpresa eta lanbide jarduerak	Activ.empresariales y profesionales	30.246	0,3	24.978	0,2	-5.268	-17,4
K/k eta aur. kontuen gord.luak, agerian edo epeka	Dep.en c/c, cta de ahorro, a la vista o a plz	1.648.513	15,3	1.655.545	13,8	7.032	0,4
Balore higikorrak	Valores mobiliarios	5.232.538	48,4	5.832.369	48,6	599.831	11,5
Bizitza aseguruak	Seguros de vida	125.635	1,2	159.057	1,3	33.422	26,6
Aldi-baterako eta biziarteko errentak	Rentas temporales y vitalicias	12.157	0,1	14.077	0,1	1.920	15,8
Bitxiak, apain-larruak eta ibilgailuak	Joyas, pieles de caráct.suntuario y vehículos	5.113	0,0	4.640	0,0	-473	-9,2
Artegaiak eta zaharkinak	Objetos de arte y antigüedad	1.155	0,0	892	0,0	-262	-22,7
Esk.erreal, emakida adm., kont. aukerak	Dchos r., conces.adm., opc. contractuales	20.182	0,2	33.940	0,3	13.759	68,2
Jabetza intelekt. edo industrialaren eskubideak	Dchos de la propiedad intelectual o ind.	5.354	0,0	6.853	0,1	1.499	28,0
Eduki ekonomikoko beste ond. eta eskub.ak	Demás bienes y dchos de contenido econ.	273.961	2,5	515.124	4,3	241.163	88,0
ONDARE GORDINA, GUZTIRA	TOTAL PATRIMONIO BRUTO	10.807.554	100,0	11.990.333	100,0	1.182.779	10,9
Zorrak	Deudas	-214.730	-2,0	-243.911	-2,0	-29.181	13,6
OINARRI EZARGARRIA	BASE IMPONIBLE	10.592.824	98,0	11.746.421	98,0	1.153.597	10,9

Zenbatekoa mila eurokotan / Importe en miles de euros



E.2.6. TAULA AITORPEN KOPURUAREN BANAKETA PORTZENTUALA OINARRI EZARGARRIAREN OSAGAIEN ARABERA. 2011-2012

CUADRO E.2.6. DISTRIBUCIÓN PORCENTUAL DEL NÚMERO DE DECLARACIONES POR COMPONENTES DE LA BASE IMPONIBLE. 2011-2012

KONTZEPTUA	CONCEPTO	2011		2012		BARIAZIOA / VARIACIÓN	
		Ait. Kopurua Nº declarac.	Guztiar. % % s/ total	Ait. Kopurua Nº declarac.	Guztiar. % % s/ total	Ait. Kopurua Nº declarac.	%
Ondasun higiezinak	Bienes inmuebles	5.700	94,2	6.296	94,7	596	10,5
Enpresa eta lanbide jarduerak	Activ.empresariales y profesionales	116	1,9	127	1,9	11	9,5
K/k eta aur. kontuen gord.luak, agerian edo epeka	Dep.en c/c, cta de ahorro, a la vista o a plz	5.841	96,5	6.451	97,0	610	10,4
Balore higikorak	Valores mobiliarios	5.526	91,3	6.090	91,6	564	10,2
Bizitza aseguruak	Seguros de vida	1.081	17,9	1.320	19,9	239	22,1
Aldi-baterako eta biziarteko errentak	Rentas temporales y vitalicias	88	1,5	135	2,0	47	53,4
Bitxiak, apain-larruak eta ibilgailuak	Joyas, pieles de caráct. suntuario y vehículos	309	5,1	339	5,1	30	9,7
Artegaiak eta zaharkinak	Objetos de arte y antigüedad	11	0,2	13	0,2	2	18,2
Esk.erreal, emakida adm., kont. aukerak	Dchos r., conces.adm., opc. contractuales	106	1,8	144	2,2	38	35,8
Jabetza intelekt. edo industrialaren eskubideak	Dchos de la propiedad intelectual o ind.	16	0,3	13	0,2	-3	-18,8
Eduki ekonomikoko beste ond. eta eskub.ak	Demás bienes y dchos de contenido econ.	923	15,2	1.246	18,7	323	35,0
Zorrak	Deudas	1.619	26,7	1.921	28,9	302	18,7
OINARRI EZARGARRIA	BASE IMPONIBLE	6.053	100,0	6.648	100,0	595	9,8



E.2.7. TAULA OINARRI LIKIDAGARRIA, KUOTA OSOA ETA ORDAINTZEKO KUOTA. 2011-2012

CUADRO E.2.7. BASE LIQUIDABLE, CUOTA ÍNTEGRA Y CUOTA A INGRESAR. 2011-2012

KONTZEPTUA	CONCEPTO	Zenbatekoa		BARIAZIOA / VARIACIÓN	
		Importe		Zenbatekoa Importe	%
		2.011	2.012		
Oinarri ezargarria	Base imponible	10.592.824	11.746.421	1.153.597	10,9
Murrizpena	Reducción	4.181.453	4.596.808	415.356	9,9
OINARRI LIKIDAGARRIA	BASE LIQUIDABLE	6.411.372	7.149.613	738.241	11,5
KUOTA OSOA	CUOTA INTEGRA	63.891	71.645	7.754	12,1
Soberakina	Exceso	27.025	32.824	5.799	21,5
Atzerriko zergak eta hobariak	Impuestos extranjeros y bonificaciones	39	12	-27	-68,09
KUOTAKO KENKARIAK	DEDUCCIONES DE LA CUOTA	27.064	32.837	5.773	21,3
SARTU BEHARREKO KUOTA	CUOTA A INGRESAR	36.827	38.808	1.981	5,4

Zenbatekoa mila eurokotan / Importe en miles de euros



E.2.8. TAULA AITORPEN KOPURUA, OINARRI EZARGARRIAK ETA SARTU BEHARREKO KUOTAK OINARRI EZARGARRIAREN TARTEEN ARABERA
 CUADRO E.2.8. NÚMERO DE DECLARACIONES, BASES IMPONIBLES Y CUOTAS A INGRESAR POR TRAMOS DE BASE IMPONIBLE

OINARRI EZARGARRIAREN TARTEAK TRAMOS DE BASE IMPONIBLE (mila eurokotan / miles euros)	AITORPEN-KOPURUA NÚMERO DE DECLARACIONES			OINARRI EZARGARRIA BASE IMPONIBLE			SARTU BEHARREKO KUOTA CUOTA A INGRESAR		
	Kopurua Número	Portzentajea/Porcentaje		Zenbatekoa Importe	Portzentajea/Porcentaje		Zenbatekoa Importe	Portzentajea/Porcentaje	
		Guztiar.% % s/total	% Metatua % Acumul.		Guztiar.% % s/total	% Metatua % Acumul.		Guztiar.% % s/total	% Metatua % Acumul.
Hasta 700 arte	177	2,7	2,7	77.448	0,7	0,7	3	0,0	0,0
700 - 900	1.516	22,8	25,5	1.214.333	10,3	11,0	315	0,8	0,8
900 - 1.100	1.253	18,8	44,3	1.247.595	10,6	21,6	862	2,2	3,0
1.100 - 1.500	1.486	22,4	66,7	1.896.878	16,1	37,7	2.777	7,2	10,2
1.500- 2.300	1.189	17,9	84,6	2.164.325	18,4	56,2	6.620	17,1	27,3
2.300 - 3.900	639	9,6	94,2	1.833.146	15,6	71,8	9.397	24,2	51,5
3.900 - 7.100	257	3,9	98,0	1.336.493	11,4	83,1	7.653	19,7	71,2
Más de 7.100-tik gora	131	2,0	100,0	1.982.296	16,9	100,0	11.181	28,8	100,0
GUZTIRA / TOTAL	6.648	100,0		11.752.513	100,0		38.808	100,0	

Zenbatekoa mila eurokotan / Importe en miles de euros



E.2.9. TAULA ORDAINTEKO KUOTA ETA BATEZ BESTEKO TASA EFEKTIBOA OINARRI EZARGARRIAREN TARTEEN ARABERA

CUADRO E.2.9. CUOTA A INGRESAR Y TIPO MEDIO EFECTIVO POR TRAMOS DE BASE IMPONIBLE

OINARRI EZARGARRIAREN TARTEAK TRAMOS DE BASE IMPONIBLE (mila eurokotan / miles euros)	AITORPEN KOPURUA NÚMERO DECLARAC.	OINARRI EZARGARRIA BASE IMPONIBLE	OINARRI LIKIDAGARRIA BASE LIQUIDABLE (BL)	KUOTA OSOA CUOTA ÍNTEGRA (A)	SARTU BEHA- RREKO KUOTA CUOTA A INGRESAR (B)	BATEZB.T.NOMIN. (A/BL) TIPO MED.NOMIN. (A/BL) %	BATEZB.T.EFEK. (B/BL) TIPO MED.EFECT. (B/BL) %
Hasta 700 arte	177	77.448	-7.020	3	3	0,00	0,00
700 - 900	1.516	1.214.333	155.933	318	315	0,20	0,20
900 - 1.100	1.253	1.247.595	371.895	869	862	0,23	0,23
1.100 - 1.500	1.486	1.896.878	858.078	2.808	2.777	0,33	0,32
1.500 - 2.300	1.189	2.164.325	1.334.125	7.016	6.620	0,53	0,50
2.300 - 3.900	639	1.833.146	1.387.246	11.263	9.397	0,81	0,68
3.900 - 7.100	257	1.336.493	1.156.593	13.648	7.653	1,18	0,66
Más de 7.100-tik gora	131	1.982.296	1.890.596	35.720	11.181	1,89	0,59
GUZTIRA / TOTAL	6.648	11.752.513	7.147.445	71.645	38.808	1,00	0,54

Zenbatekoa mila eurokotan / Importe en miles de euros



E.2.10. TAULA AITORPEN KOPURUAREN, OINARRI EZARGARRIEN ETA SARTU BEHARREKO KUOTAREN BILAKAERA OINARRI EZARGARRIAREN TARTEEN ARABERA
 CUADRO E.2.10. EVOLUCIÓN DEL NUMERO DE DECLARACIONES, BASES IMPONIBLES Y CUOTAS A INGRESAR POR TRAMOS DE BASE IMPONIBLE

OINARRI EZARGARRIAREN TARTEAK TRAMOS DE BASE IMPONIBLE (mila eurokotan / miles euros)	AITORPEN-KOPURUA NÚMERO DE DECLARACIONES		OINARRI EZARGARRIA BASE IMPONIBLE		SARTU BEHARREKO KUOTA CUOTA A INGRESAR	
	2011	2012	2011	2012	2011	2012
Hasta 700 arte	154	177	56.364	77.448	1	3
700 - 900	1.425	1.516	1.144.754	1.214.333	307	315
900 - 1.100	1.090	1.253	1.085.220	1.247.595	748	862
1.100 - 1.500	1.406	1.486	1.797.647	1.896.878	2.639	2.777
1.500- 2.300	1.074	1.189	1.954.200	2.164.325	6.033	6.620
2.300 - 3.900	567	639	1.634.042	1.833.146	8.691	9.397
3.900 - 7.100	219	257	1.132.591	1.336.493	7.251	7.653
Más de 7.100-tik gora	118	131	1.788.006	1.982.296	11.156	11.181
GUZTIRA / TOTAL	6.053	6.648	10.592.825	11.752.513	36.827	38.808

Zenbatekoa mila eurokotan / Importe en miles de euros



E.2.11.TAULA ZERGAREN DATUAK ESKUALDEAREN ARABERA

CUADRO E.2.11. DATOS DEL IMPUESTO DISTRIBUIDOS POR COMARCAS

KONTZEPTUA/ CONCEPTO	BIDASOA BEHEA	DEBABARRENA	DEBAGOIENA	DONOSTIA	DONOSTIALDEA	GOIERRI	OARSOALDEA	TOLOSALDEA	UROLA KOSTA	SAILK.GABE NO CLASIF.	GUZTIRA TOTAL
AITORPEN KOPURUA											
Nº DECLARACIONES	560	461	362	3.630	186	278	133	306	677	55	6.648
Ondasun higiezinak											
Bienes inmuebles	316.540	181.645	143.162	2.256.163	91.944	129.736	58.998	159.790	346.023	58.856	3.742.857
Enpresa eta lanbide jarduerak											
Activ.empresariales y profesionales	5.344	2.127	764	12.188	1.548	83	1.669	272	984		24.978
K/k eta aur. kontuen gord.luak, agerian edo epeka											
Dep.en c/c, cta de ahorro, a la vista o a plz	137.697	134.960	92.544	847.323	43.104	86.522	38.648	85.289	176.619	12.839	1.655.545
Balore higikorrek											
Valores mobiliarios	368.894	317.701	272.930	3.618.150	113.032	117.793	68.298	178.050	562.265	215.256	5.832.369
Gainerako ondasunak											
Resto de bienes	62.061	43.971	29.829	449.577	15.133	14.867	11.213	33.093	60.916	13.924	734.584
Zorrak											
Deudas	25.464	8.627	16.760	150.102	3.094	8.378	2.175	11.194	16.651	1.465	243.911
OINARRI EZARGARRIA											
BASE IMPONIBLE	865.072	671.777	522.469	7.033.299	261.667	340.621	176.651	445.300	1.130.156	299.409	11.746.421
Murrizpena											
Reducción	381.333	322.439	252.054	2.514.672	126.194	192.055	93.100	211.453	469.410	34.099	4.596.808
OINARRI LIKIDAGARRIA											
BASE LIQUIDABLE	483.739	349.338	270.415	4.518.626	135.473	148.567	83.551	233.847	660.746	265.310	7.149.613
KUOTA OSOA											
CUOTA INTEGRÁ	3.741	2.362	2.040	48.283	869	701	460	1.831	6.668	4.689	71.645
KUOTAKO KENKARIAK											
DEDUCCIONES DE LA CUOTA	695	645	751	23.168	247	35	46	387	3.514	3.350	32.837
SARTU BEHARREKO KUOTA											
CUOTA A INGRESAR	3.046	1.717	1.290	25.115	622	666	413	1.444	3.154	1.340	38.808
BATEZ BESTEKO T.EFEKTIBOA											
TIPO MEDIO EFECTIVO											
Sartu beh.kuota/Oinar.likidag.											
Cuota a ing/Base liquidable	0,63%	0,49%	0,48%	0,56%	0,46%	0,45%	0,49%	0,62%	0,48%	0,50%	0,54%

Zenbatekoa mila eurokotan / Importe en miles de euros



E.2.12. TAULA ZERGAREN DATUAK ESKUALDEAREN ARABERA. BANAKETA PORTZENTUALA

CUADRO E.2.12. DATOS DEL IMPUESTO DISTRIBUIDOS POR COMARCAS. DISTRIBUCIÓN PORCENTUAL

KONTZEPTUA/ CONCEPTO	BIDASOA BEHEA	DEBABARRENA	DEBAGOIENA	DONOSTIA	DONOSTIALDEA	GOIERRI	OARSOALDEA	TOLOSALDEA	UROLA KOSTA	SAILK.GABE NO CLASIF.	GUZTIRA TOTAL
Ondasun higiezinak											
Bienes inmuebles	36,6	27,0	27,4	32,1	35,1	38,1	33,4	35,9	30,6	19,7	31,9
Enpresa eta lanbide jarduerak											
Activ.empresariales y profesionales	0,6	0,3	0,1	0,2	0,6	0,0	0,9	0,1	0,1	0,0	0,2
K/k eta aur. kontuen gord.luak, agerian edo epeka											
Dep.en c/c, cta de ahorro, a la vista o a plz	15,9	20,1	17,7	12,0	16,5	25,4	21,9	19,2	15,6	4,3	14,1
Balore higikorrek											
Valores mobiliarios	42,6	47,3	52,2	51,4	43,2	34,6	38,7	40,0	49,8	71,9	49,7
Gainerako ondasunak											
Resto de bienes	7,2	6,5	5,7	6,4	5,8	4,4	6,3	7,4	5,4	4,7	6,3
Zorrak											
Deudas	2,9	1,3	3,2	2,1	1,2	2,5	1,2	2,5	1,5	0,5	2,1
OINARRI EZARGARRIA											
BASE IMPONIBLE	100,0	100,0	100,0	100,0	100,0	100,0	100,0	100,0	100,0	100,0	100,0
Murrizpena / Oinarri Ezargaria											
Reducción / Base Imponible	44,1	48,0	48,2	35,8	48,2	56,4	52,7	47,5	41,5	11,4	39,1
OINARRI LIKIDAGARRIA / O E											
BASE LIKIDABLE / B I	55,9	52,0	51,8	64,2	51,8	43,6	47,3	52,5	58,5	88,6	60,9
KUOTA OSOA / O E											
CUOTA INTEGRAL / B I	0,4	0,4	0,4	0,7	0,3	0,2	0,3	0,4	0,6	1,6	0,6
KUOTAKO KENKARIAK / O E											
DEDUCCIONES DE LA CUOTA / B I	0,1	0,1	0,1	0,3	0,1	0,0	0,0	0,1	0,3	1,1	0,3
SARTU BEHARREKO KUOTA / O E											
CUOTA A INGRESAR / B I	0,4	0,3	0,2	0,4	0,2	0,2	0,2	0,3	0,3	0,4	0,3



E.2.13. AITORTUTAKO ONDAREA SEXUAREN ARABERA.

CUADRO E.2.13. PATRIMONIO DECLARADO POR SEXO.

KONTZEPTUA	CONCEPTO	GIZONAK / HOMBRES		EMAKUMEAK / MUJERES		%	
		Zenbatekoa Importe	O.E. % % S/ B.I.	Zenbatekoa Importe	O.E. % % S/ B.I.	Gizona/Guztira Hombre/Total	Emakumea/Guztira Mujer/Total
Ondasun higiezinak	Bienes inmuebles	1.654.362	30,2	2.088.495	32,0	44,2	55,8
Enpresa eta lanbide jarduerak	Activ.empresariales y profesionales	13.702	0,3	11.276	0,2	54,9	45,1
K/k eta aur. kontuen gord.luak, agerian edo epeka	Dep.en c/c, cta de ahorro, a la vista o a plz	784.971	14,3	870.575	13,4	47,4	52,6
Balore higikorrak	Valores mobiliarios	2.662.363	48,6	3.170.006	48,6	45,6	54,4
Bizitza aseguruak	Seguros de vida	76.950	1,4	82.107	1,3	48,4	51,6
Aldi-baterako eta biziarteko errentak	Rentas temporales y vitalicias	7.145	0,1	6.932	0,1	50,8	49,2
Bitxiak, apain-larruak eta ibilgailuak	Joyas, pieles de caráct.suntuario y vehículos	3.201	0,1	1.439	0,0	69,0	31,0
Artegaiak eta zaharkinak	Objetos de arte y antigüedad	47	0,0	845	0,0	5,3	94,7
Esk.erreal, emakida adm., kont. aukerak	Dchos r., conces.adm., opc. contractuales	13.793	0,3	20.147	0,3	40,6	59,4
Jabetza intelekt. edo industrialaren eskubideak	Dchos de la propiedad intelectual o ind.	2.773	0,1	4.080	0,1	40,5	59,5
Eduki ekonomikoko beste ond. eta eskub.ak	Demás bienes y dchos de contenido econ.	254.196	4,6	260.928	4,0	49,3	50,7
ONDARE GORDINA, GUZTIRA	TOTAL PATRIMONIO BRUTO	5.473.504	100,0	6.516.830	100,0	45,6	54,4
Zorrak	Deudas	-129.364	-2,4	-114.547	-1,8	53,0	47,0
OINARRI EZARGARRIA	BASE IMPONIBLE	5.346.549	97,7	6.405.964	98,3	45,5	54,5

Zenbatekoa mila eurokotan / Importe en miles de euros



E.2.14. TAULA AITORPEN KOPURUAREN BANAKETA PORTZENTUALA OINARRI EZARGARRIAREN OSAGAIEN ETA SEXUAREN ARABERA.

CUADRO E.2.14. DISTRIBUCIÓN PORCENTUAL DEL NÚMERO DE DECLARACIONES POR COMPONENTES DE LA BASE IMPONIBLE Y SEXO.

KONTZEPTUA	CONCEPTO	GIZONAK / HOMBRES		EMAKUMEAK / MUJERES		%	
		Kopurua Número	O.E. % % S/ B.I.	Kopurua Número	O.E. % % S/ B.I.	Gizona/Guztira Hombre/Total	Emakumea/Guztira Mujer/Total
Ondasun higiezinak	Bienes inmuebles	2.905	94,6	3.391	94,8	46,1	53,9
Enpresa eta lanbide jarduerak	Activ.empresariales y profesionales	72	2,3	55	1,5	56,7	43,3
K/k eta aur. kontuen gord.luak, agerian edo epeka	Dep.en c/c, cta de ahorro, a la vista o a plz	2.979	97,0	3.472	97,1	46,2	53,8
Balore higikorak	Valores mobiliarios	2.807	91,4	3.283	91,8	46,1	53,9
Bizitza aseguruak	Seguros de vida	631	20,5	689	19,3	47,8	52,2
Aldi-baterako eta biziarteko errentak	Rentas temporales y vitalicias	51	1,7	84	2,3	37,8	62,2
Bitxiak, apain-larruak eta ibilgailuak	Joyas, pieles de caráct.suntuario y vehículos	186	6,1	153	4,3	54,9	45,1
Artegaiak eta zaharkinak	Objetos de arte y antigüedad	6	0,2	7	0,2	46,2	53,8
Esk.erreal, emakida adm., kont. aukerak	Dchos r., conces.adm., opc. contractuales	54	1,8	90	2,5	37,5	62,5
Jabetza intelekt. edo industrialaren eskubideak	Dchos de la propiedad intelectual o ind.	5	0,2	8	0,2	38,5	61,5
Eduki ekonomikoko beste ond. eta eskub.ak	Demás bienes y dchos de contenido econ.	609	19,8	637	17,8	48,9	51,1
Zorrak	Deudas	910	29,6	905	25,3	50,1	49,9
OINARRI EZARGARRIA	BASE IMPONIBLE	3.071	100,0	3.577	100,0	46,2	53,8



E.2.15. TAULA OINARRI LIKIDAGARRIA, KUOTA OSOA ETA ORDAINZEKO KUOTA SEXUAREN ARABERA.

CUADRO E.2.15. BASE LIQUIDABLE, CUOTA ÍNTEGRA Y CUOTA A INGRESAR POR SEXO.

KONTZEPTUA	CONCEPTO	Zenbatekoa / Importe		%	
		GIZONAK HOMBRES	EMAKUMEAK MUJERES	Gizona/Guztira Hombre/Total	Emakumea/Guztira Mujer/Total
Oinarri ezargarria	Base imponible	5.346.549	6.405.964	45,5	54,5
Murrizpena	Reducción	2.119.837	2.476.971	46,1	53,9
OINARRI LIKIDAGARRIA	BASE LIQUIDABLE	3.226.712	3.928.993	45,1	54,9
KUOTA OSOA	CUOTA INTEGRA	31.586	40.059	44,1	55,9
Soberakina	Exceso	13.220	19.605	40,3	59,7
Atzerriko zergak eta hobariak	Impuestos extranjeros y bonificaciones	3	9	25,1	74,9
KUOTAKO KENKARIAK	DEDUCCIONES DE LA CUOTA	18.363	20.445	47,3	52,7
SARTU BEHARREKO KUOTA	CUOTA A INGRESAR	13.223	19.614	40,3	59,7

Zenbatekoa mila eurokotan / Importe en miles de euros



3. SOZETATEEN GAINEKO ZERGA. 2012KO EKITALDIA.

3.0. SARRERA

Sozietateen gaineko zerga 200 eta 202 ereduak aurkeztuz aitoritzen da.

Enpresek 200 eredu erabiliko dute zergaren kuota diferentziala banakako erregimenean aurkeztu behar dutenean.

Aldiz, enpresek 220 eredu erabiliko dute zergaren kuota diferentziala sozietate taldeen baterakuntza fiskalaren erregimen berezian aurkeztu nahi dutenean.

Hortaz, zerga baterakuntzaren araubidea borondatezko araubidea da. Haren arabera, hainbat sozietatek –sozietate nagusi batek eta haren mendekoeak– batera tributatzeko dute sozietateen gaineko zergan, baldin eta baldintza jakin batzuk betetzen badituzte. Sozietate talde bat eratzeko zerga araudiak ezartzen dituen baldintzak desberdinak dira merkataritzako araudian ezarritakoen aldean. Hori dela-eta, gerta daiteke merkataritza talde bat ez izatea talde fiskal.

Araubide honen arabera tributatzeko duen enpresa bakoitzak banakako aitorpena aurkeztu du (200 eredu), baina kuota diferentziala positiboa bada ez du eredu horretan egiten zergaren ordainketa, eta kuota diferentziala negatiboa bada itzulketa ez du eredu horretan eskatzen. Horrez gain, taldeko enpresa nagusiak beste aitorpen bat aurkeztu behar du (220 eredu), eta taldea osatzen duten enpresa guztien datu bateratuak adierazi behar ditu bertan. Hain zuzen ere, eredu horren bitartez ordaintzen da zergaren kuota diferentziala edo eskatzen da haren itzulketa. Hala ere, talde barruan egiten diren doikuntzak, baterakuntzak eta ezabaketak direla-eta, banakako aitorpenen baturak ez du zertan bat etorri taldeak aitoritutakoarekin.

3. IMPUESTO SOBRE SOCIEDADES. EJERCICIO 2012.

3.0. INTRODUCCIÓN

El Impuesto sobre Sociedades está integrado por la presentación de los modelos 200 y 220.

El modelo 200 es el que deben utilizar las empresas para la presentación, en régimen de tributación individual, de la cuota diferencial del impuesto.

El modelo 220 es el que deben utilizar las empresas para la presentación de la cuota diferencial del Impuesto sobre Sociedades, correspondiente al régimen especial de consolidación fiscal de los grupos de sociedades.

El régimen de consolidación fiscal es un régimen voluntario en el que un grupo de sociedades formado por una sociedad dominante y otras dependientes de aquella tributan de forma única por el Impuesto sobre Sociedades, siempre que cumplan una serie de requisitos. Las condiciones establecidas en la normativa fiscal para poder formar un grupo de sociedades son distintas de las establecidos en la normativa mercantil. De modo que pueden darse casos de grupos mercantiles que no conformen un grupo fiscal.

Cada una de las empresas que tributan en ese régimen presenta una declaración individual (modelo 200), pero si la cuota diferencial es positiva no realizan el pago del impuesto, y si la cuota diferencial es negativa no se realiza la solicitud de devolución. Además de eso, la empresa dominante del grupo debe presentar otra declaración (modelo 220) con los datos consolidados de todas las empresas que forman parte del grupo. Es en ese modelo donde se realiza el pago o devolución de la cuota diferencial del impuesto. Pero debido a los ajustes, consolidaciones y eliminaciones de las operaciones intergrupo, el resultado de la suma de las declaraciones individuales no tiene por qué coincidir con la declaración del grupo.



200 eredua kopuruz garrantzitsuenaz izateaz gainera, irudi zehatzagoa eskaintzen du sozietateen sektoreari buruz, eta hobeto desagregatzen ditu zergaren magnitude nagusiak.

Arrazoi hori dela-eta, gure analisia oinarrituta da, gehienbat, eredu hortako datuen azterketan. Halere, beste atal batean, konparatzen da baterakuntzako tributazioko (220 eredua) kuota diferentziala banakako tributaziokoarekin (200 eredua)

Beraz, eta 200 eredua kontuan hartuta, guztira **23.556 aitorpen aurkeztu dira** Sozietateen gaineko Zergan, denak ere 2012. urteari dagozkionak. Aitortzaile kopurua %0,7 handitu da 2011ko ekitaldiaren aldean (161 aitorpen gehiago).

Aitorpenak enpresa **aitortzaileen izaera juridikoaren** arabera sailkatuta, ikusten da %75,0 (17.675 aitorpen) erantzukizun mugatuko sozietateak direla, %10,1 (2.382 aitorpen) sozietate anonimoak, %2,9 (688 aitorpen) sozietate kooperatiboak, eta, azkenik, gainerako %11,9a (2.811 aitorpen) "bestelako entitateak" taldekoak.

Eragiketen eremuaren arabera aztertuta, enpresen %96,6k (22.755 aitortzailek) Gipuzkoan egin ditu eragiketa guztiak, eta %0,3ak baino ez (78 aitortzailek) Euskal Autonomia Erkidegoan (EAE). Gainerako %3,1ak araubide erkideko lurraldean edo Nafarroan burutu du eragiketen zati bat.

Araudi aplikagarriari dagokionez, aitorpenen %97,0ari Gipuzkoako araudia aplikatu zaio; %0,6ari (147 aitortzaile) EAEko beste araudia, eta %2,4ari (562 aitortzaile) araubide erkidea.

Ekitaldiko **oinarri likidagarri osoa** -46.728 milioi eurokoa izan da. Era berean,

El modelo 200 además de ser el más representativo en número, ofrece una imagen más detallada del sector societario en su conjunto y dispone de una mayor desagregación de las magnitudes más importantes del impuesto.

Es por ese motivo por el que centraremos nuestro análisis, fundamentalmente, en examinar los datos de ese modelo. Aunque, en otro apartado, también se compara la cuota diferencial en tributación consolidada (modelo 220) con respecto a la tributación individual (modelo 200).

Por lo tanto, y centrándonos en el modelo 200, el **número de declaraciones presentadas** por el Impuesto sobre Sociedades correspondientes al ejercicio 2012 es de 23.556. El aumento de declarantes ha sido del 0,7% respecto a 2011 (161 declaraciones más).

Clasificando las declaraciones según la **forma jurídica de las empresas declarantes**, el 75,0% de las mismas (17.675 declaraciones) son sociedades de responsabilidad limitada, el 10,1% sociedades anónimas (2.382 declaraciones), el 2,9% sociedades cooperativas (688 declaraciones) y el 11,9% restante (2.811 declaraciones) pertenece a otro tipo de entidad.

Según el **ámbito de operaciones**, el 96,6% de las empresas (22.755 declarantes) realiza la totalidad de sus operaciones dentro de Gipuzkoa, y sólo el 0,3% (78 declarantes) lo hace dentro de la Comunidad Autónoma del País Vasco (CAPV). El 3,1% restante realiza parte de sus operaciones en territorio de régimen común o Navarra.

La **normativa aplicable** al 97,0% del total de declaraciones es la de Gipuzkoa; se aplican la normativa del resto de la CAPV el 0,6% (147 declarantes), mientras que la normativa común es aplicable al 2,4% (562 declarantes).

La **base liquidable total** del ejercicio asciende a -46.728 millones de euros. De



Gipuzkoari egotzitako oinarri likidagarriak, lurraldean egindako eragiketa bolumenaren portzentearen arabera kalkulatuak, -1.271 milioi euroko zenbatekoa eman du.

Oinarri likidagarria tartean arabera banatuta, agerian jartzen da aitorten kopururik handiena oinarri nulua duen tartean dagoela: 6.635 enpresa, kopuru osoaren %28,2. Gainera, aitortzaile kopuru handi bat eskalaren erdiko partean metatzen da: 17.325 sozietatek, hau da, kopuru osoaren ia hiru laurdenak, -30.000 eta +30.000 euro bitarteko oinarri likidagarria aitortu du.

Oinarri likidagarria enpresen izaera juridikoaren arabera banatzen badugu ikus daiteke sozietate anonimoek (aitortzaile guztien %10,1ak) ekitaldiko oinarri likidagarriari 8 milioi euro gehitzen diote. Erantzukizun mugatuko sozietateak, aitorten kopuru osoaren %75,0 izan arren, zenbateko osoari -1.078 milioi euro ematen diote.

Oinarri likidagarriaren zeinuari begiratu gero, enpresa guztien %67,8k oinarri negatibo edo nulua aitortu du, eta gainontzeko %32,2ak, ordea, oinarri likidagarri positiboa. Kuotako hobari eta kenkariak azken horiek bakarrik aplikatu ditzaketenez, beren likidazioaren eskemak azterketa zehatzagoa izango du.

Oinarri likidagarri positiboa izan duten sozietateei buruz izaera juridikoaren arabera egindako azterketak ez du alde handirik erakusten aitortzaile kopuru osorako egindakoaren aldean. Erantzukizun mugatuko sozietateak nagusitzen badira ere (5.959, kopuru osoaren %78,5), sozietate anonimoek kopuru osoaren %13,9 izanik oinarri likidagarrian %48,9, kuota osoan %54,2 eta Ogasunari egindako sarreretan %57,9 metatu dituzte.

Oinarri likidagarri positiboa izan duten sozietateei Gipuzkoako araudia aplikatu zaie batez ere (%94,5 foru araudikoak dira). Jakina, zenbateko gehienak Gipuzkoako araudia aplikatu dutenetan metatu dira.

ella, la **base liquidable imputada a Gipuzkoa**, según el porcentaje de volumen de operaciones que se realiza en el Territorio, es de -1.271 millones.

La división de la **base liquidable imputada por tramos** nos muestra que el mayor número de declaraciones se sitúa en el tramo de base nula: 6.635 empresas que suponen el 28,2% del total. Además, se da una alta concentración de declarantes en la parte media de la escala: el número de sociedades que declaran una base liquidable entre -30.000 euros y +30.000 euros asciende a 17.325, que representan casi las tres cuartas partes del total.

Si distribuimos la **base liquidable según la forma jurídica** de las empresas, vemos que las sociedades anónimas (10,1% del total de declarantes) aportan 8 millones de euros a la base liquidable del ejercicio. Las de responsabilidad limitada, a pesar de suponer el 75,0% del total de declarantes, aportan -1.078 millones de euros al importe total.

Según el **signo de la base liquidable**, el 67,8% del total declara tener una base negativa o nula, mientras que el 32,2% restante declara tener una base liquidable positiva. Como estas últimas son las únicas que pueden aplicar las diversas bonificaciones y deducciones de cuota, analizaremos con más detalle su esquema de liquidación.

El análisis de las **sociedades con base liquidable positiva según su forma jurídica** no varía en exceso del realizado para el total de declarantes. Aunque son mayoría las de responsabilidad limitada (5.959, que suponen el 78,5% del total), destacan las sociedades anónimas ya que, siendo únicamente el 13,9% de las declaraciones, acumulan el 48,9% de la base liquidable, el 54,2% de cuota íntegra y el 57,9% de ingresos en Hacienda, respectivamente.

La **normativa aplicable a las sociedades con base liquidable positiva** es sobre todo la de Gipuzkoa (el 94,5% son de normativa foral). Naturalmente, también acumulan la mayoría de los importes.



Oinarri likidagarri positiboa izan duten sozietateak eskualdeka banatzean ikusten da kopuru osoaren %32,8 Donostian helbideratuta dagoela. Era berean, hiriburuak zenbateko guztien laurdena metatu du ia kontzeptu guztietan. Debagoienak batez besteko tasa nominalik txikiena du, eta arrazoia hau da: sozietate kooperatibo askok eskualde honetan dutela helbidea. Batez besteko tasa efektiborik txikiena ere Debagoienan dago, Donostialdea izan da bere kuota osoan murrizpenik handiena izan duena: ezarpen bikoitzagatik aplikatutako kenkariek eta jarduera ekonomikoari emandako pizgarri fiskalek %31,8 eta %22,9 murriztu dute, hurrenez hurren, kuota osoa.

3.1. AURKEZTUTAKO AITORPENAK

Zenbat aitorten aurkeztu dira?

2013an 23.556 aitorten aurkeztu dira guztira, denak ere 2012ko ekitaldiari dagozkionak, aurreko urtean baino %0,7 gehiago (23.395 aurkeztu ziren orduan).

Azken urteetako bilakaera

Aitorten kopuruak joera aldatu du eta gora egin du, 2010 eta 2011 ekitaldietan urte arteko hazkunde tasa -%0,3 izatetik 2012 ekitaldian +%0,7 izatera pasa da. Horrela, 2009ko 23.540 aitortenetatik oraingo 23.556 aitortenetara igaro da.

La distribución **por comarcas** de las **sociedades con base liquidable positiva** muestra que es en Donostia donde están domiciliadas el 32,8% del total y donde se acumula un cuarto de los importes por, prácticamente, todos los conceptos. Debagoiena es la comarca con menor tipo medio nominal debido a la alta concentración de sociedades cooperativas con domicilio en esta comarca. El menor tipo medio efectivo también se da en Debagoiena, si bien es la comarca de Donostialdea quien mayormente ve reducida su cuota íntegra: la aplicación de deducciones por doble imposición e incentivos fiscales a la actividad económica en Donostialdea reducen su cuota íntegra en un 31,8% y 22,9%, respectivamente.

3.1. DECLARACIONES PRESENTADAS

¿Cuántas declaraciones se han presentado?

Las declaraciones presentadas en 2013, correspondientes al ejercicio 2012, han ascendido a 23.556, lo cual supone un aumento del 0,7% respecto a las 23.395 del año anterior.

Evolución de los últimos años

El número de declaraciones cambia de tendencia y aumenta, pasa de disminución anual del 0,3% en 2010 y 2011 a aumento del 0,7% en 2012. Así, de las 23.540 declaraciones del año 2009 se ha pasado a las 23.556 actuales.



GRÁFICO 3.1. GRAFIKOA
Aitorpen kopuruaren bilakaera
Evolución del número de declaraciones

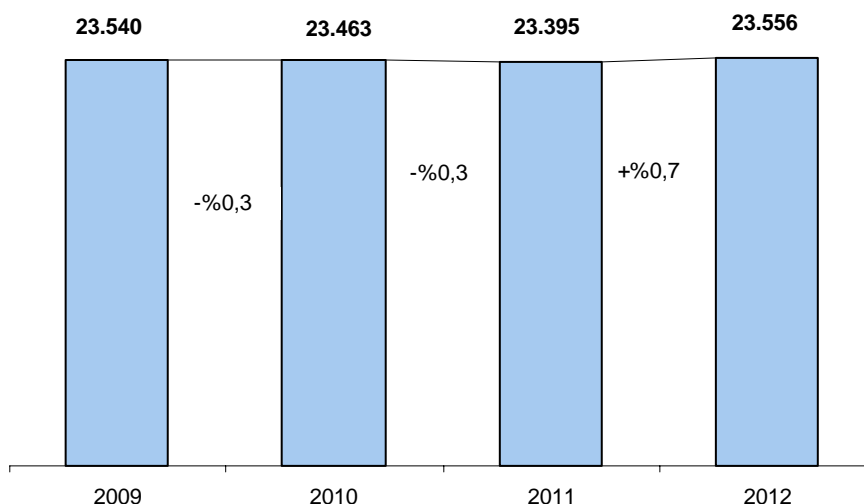

Erantzukizun mugatuko sozietateak dira ugariak

Izaera juridikoari erreparatuz gero, lau taldetan banatzen ditugu sozietate aitortzaileak:

- Sozietate anonimoak: 2.382 (%10,1).
- Erantzukizun mugatuko sozietateak: 17.675 (%75,0).
- Sozietate kooperatiboak: 688 (%2,9).
- Bestelakoak: 2.811 (%11,9).

Ugarienak, alde handiz, erantzukizun mugatuko sozietateak dira. 2009ko eta 2010eko ekitaldietan partaidetza galdu dute (sozietate guztien %74,8 dira) eta 2011ko eta 2012ko urteetan partaidetza irabazi dute (%75,0), baina 2008ko mailara iritsi gabe (%75,1).

Bigarren tokian sozietate anonimoak daude, azken lau urteetan kopuru osoaren %12,1 baino izan ez badira ere. Talde hori urtetik urtera garrantzia galtzen jarraitzen du. 2012an %10,1eraino jaitsi dira.

Las sociedades de responsabilidad limitada, las más numerosas

Dividimos las sociedades declarantes en cuatro grupos según su forma jurídica:

- Sociedades anónimas: 2.382 (10,1%).
- Sociedades de responsabilidad limitada: 17.675 (75,0%).
- Sociedades cooperativas: 688 (2,9%).
- Otras: 2.811 (11,9%).

Las sociedades de responsabilidad limitada son, con gran diferencia, las más numerosas, pero han perdido participación en los ejercicios 2009 y 2010 (representan el 74,8% del total) para ganar participación en 2011 y 2012 (75,0%), pero sin llegar al nivel de 2008 (75,1%).

El segundo grupo en número es el de las sociedades anónimas, y no han representado más del 12,1% en los últimos cuatro años. Este grupo sigue perdiendo participación año tras año, disminuyendo hasta el 10,1% en 2012.

GRÁFICO 3.2. GRAFIKOA
Aitortzaile kopuruaren bilakaera izaera juridikoaren arabera
Evolución del número de declarantes según forma jurídica

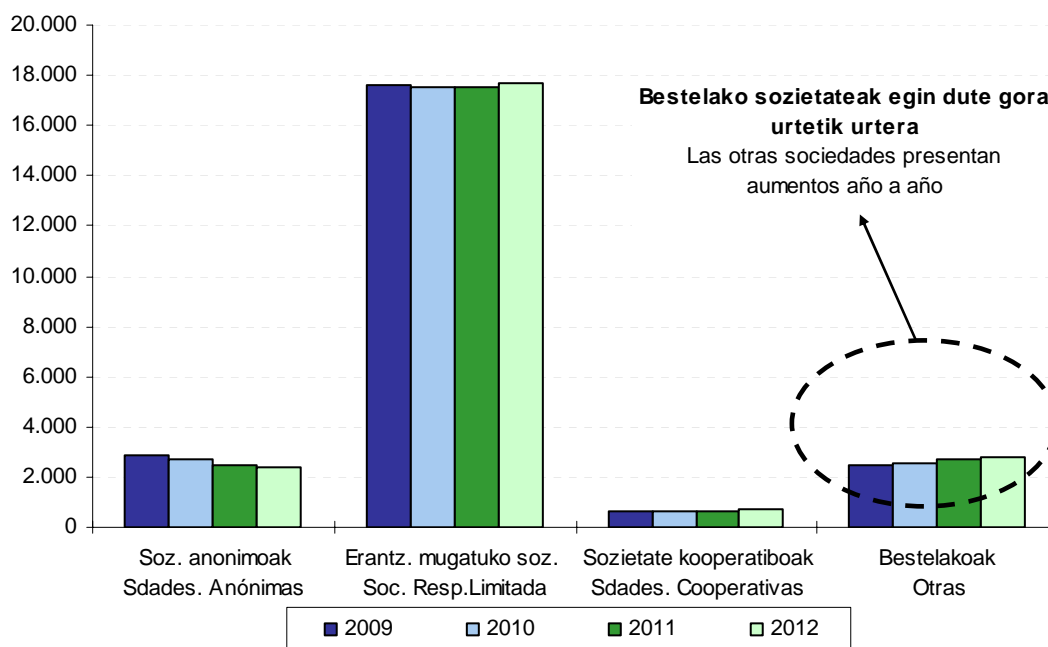

Zein lurraldetan egin dituzte enpresek beren eragiketak?

Sozietateak eragiketa eremuaren arabera sailkatzen baditugu, hiru talde bereizten dira:

- Eragiketa guztiak Gipuzkoan egin dituztenak: 22.755 (%96,6).
- Eragiketa guztiak Euskal Autonomia Erkidegoan egin dituztenak, aurreko taldean sartutakoak kanpo utzita: 78 (%0,3).
- Eragiketen zati bat araubide erkideko lurraldean edo Nafarroan egin dutenak: 723 (%3,1).

Banaketa hori ia aldaketarik gabe mantendu da urtetik urtera.

¿En qué territorio realizan las empresas sus operaciones?

Clasificamos a las sociedades en tres grupos según su ámbito de operaciones:

- Las que realizan la totalidad de sus operaciones en Gipuzkoa: 22.755 (96,6%).
- Las que realizan la totalidad de sus operaciones dentro de la CAPV, excluyendo a las del grupo anterior: 78 (0,3%).
- Las que realizan parte de sus operaciones en territorio de régimen común o en Navarra: 723 (3,1%).

Esta distribución se mantiene prácticamente invariable año tras año.



GRÁFICO 3.3. GRAFIKOA
Sozietateen banaketa eragiketa eremuaren arabera
Distribución de las sociedades según ámbito de operaciones



GRÁFICO 3.4. GRAFIKOA
Sozietateen banaketa araudi aplikagarriaren arabera
Distribución de las sociedades según normativa aplicable



Banaketa araudi aplikagarriaren arabera

Aurkeztutako 23.556 aitordenak araudi aplikagarriaren arabera sailkatuz gero, honela banatzen dira:

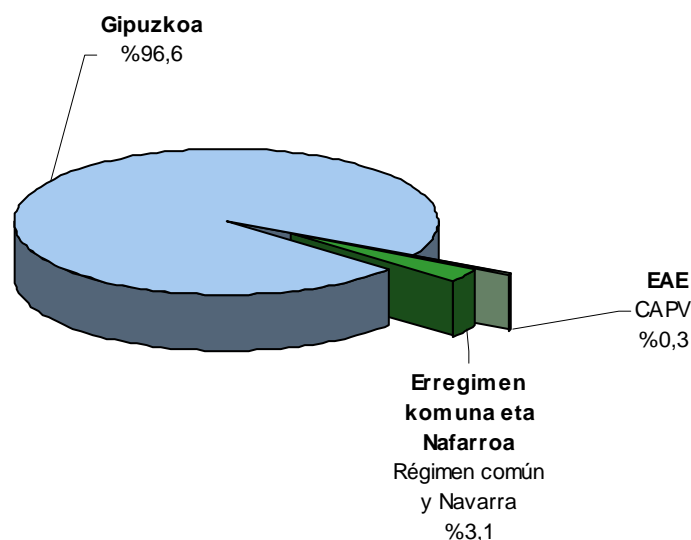
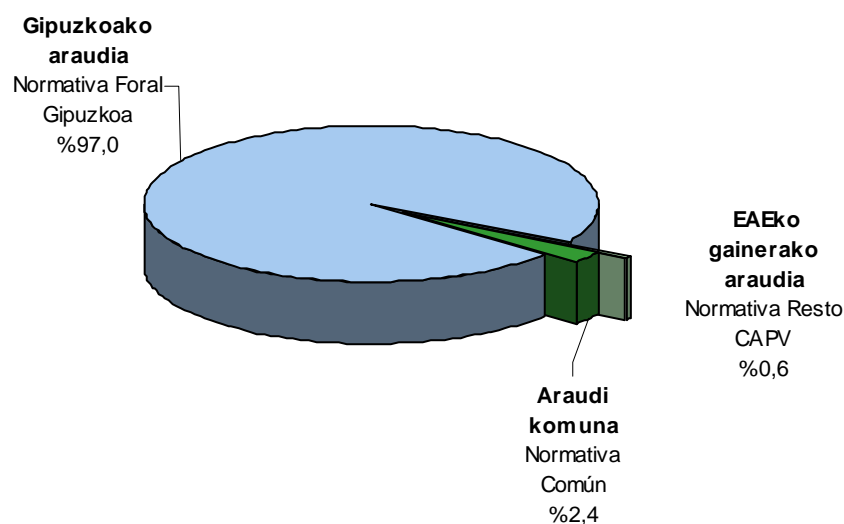
- Gipuzkoako araudikoak: 22.847 (%97,0).
- EAEko beste araudikoak: 147 (%0,6).

Distribución según la normativa aplicable

La normativa aplicable a las 23.556 declaraciones presentadas muestra la siguiente distribución:

- Normativa Foral de Gipuzkoa: 22.847 (97,0%).
- Normativa resto de la CAPV: 147 (0,6%).



- Araudi erkidekoak: 562 (%2,4).

Eragiketa eremuarekin gertatzen den bezala, araudi aplikagarriaren arabera egindako banaketak ez du aldaketa handirik erakusten aurreko urteen aldean. Azken lau urteetan sozietate guztien %97,0k Gipuzkoako araudia aplikatu dute.

3.2. OINARRI LIKIDAGARRIA

Oinarri likidagarri osoa: -46.728 milioi euro

Sozietateek -46.728 milioi euroko oinarri likidagarri osoa aitortu dute 2012an.

Eragiketa eremuari begiratzuz gero, honela banatzen da oinarri likidagarri osoa:

- Eragiketa guztiak Gipuzkoan egin dituzten sozietateek -888 milioi euroko oinarri likidagarria eman dute (%1,9).
- Eragiketa guztiak Euskal Autonomia Erkidegoan egin dituztenak: -67 milioi euro (%0,1).
- Eragiketen zati bat araubide erkideko lurraldean edo Nafarroan egin duten sozietateak: -45.772 milioi euro (%98,0).

Egotzitako oinarri likidagarria: -1.271 milioi euro

Aitortutako oinarri likidagarri osoari enpresak Gipuzkoan egin duen eragiketa bolumenaren portzentajea aplikatzen bazaio egotzitako oinarri likidagarria kalkulatu da. Adibidez: 100eko oinarri likidagarria aitortzen duen sozietate batek Gipuzkoan eragiketen %17 bakarrik egiten badu, 17ko oinarri likidagarria egotziko zaio.

Gipuzkoari egotzitako oinarriak -1.271 milioi euroko zenbatekoa du guztira.

- Normativa Común: 562 (2,4%).

Al igual que ocurre con el ámbito de operaciones, la distribución según la normativa aplicable no presenta variaciones relevantes respecto a años anteriores. En los cuatro últimos ejercicios las sociedades que aplican normativa foral guipuzcoana está próximo al 97,0% del total.

3.2. BASE LIQUIDABLE

Base liquidable total: -46.728 millones de euros

La base liquidable total declarada por las sociedades para 2012 se eleva a -46.728 millones de euros.

Atendiendo al ámbito de operaciones, la base liquidable total se divide de esta manera:

- Las sociedades que realizan la totalidad de sus operaciones en Gipuzkoa, suman una base liquidable de -888 millones de euros (1,9%).
- Las que realizan la totalidad de sus operaciones dentro de la CAPV, -67 millones de euros (0,1%).
- Las sociedades que realizan parte de sus operaciones en territorio de régimen común o en Navarra, -45.772 millones de euros (98,0%).

Base liquidable imputada: -1.271 millones de euros

La base liquidable imputada se calcula aplicando a la base liquidable total declarada el porcentaje de volumen de operaciones realizado por la empresa en Gipuzkoa. Así, por ejemplo, si una sociedad declara una base liquidable de 100, pero realiza en Gipuzkoa sólo el 17% de sus operaciones, tendrá una base liquidable imputada de 17.

El importe global de esa base imputada a Gipuzkoa es de -1.271 millones



Eragiketak non egiten diren kontuan harturik, honela banatzen da egotzitako oinarria:

- Eragiketa guztiak Gipuzkoan egin dituzten sozietateak: -888 milioi euro (egotzitako oinarri osoa: -1.271 milioi euro).
- Eragiketa guztiak Euskal Autonomia Erkidegoan egin dituztenek -3 milioi euroko oinarri ezargarria egotzi diote Gipuzkoari.
- Eragiketen zati bat araubide erkideko lurraldean edo Nafarroan egin duten sozietateak: -380 milioi euro.

Jakina, eragiketen %100 Gipuzkoan egiten duten sozietateen kasuan, oinarri likidagarri osoa bat dator egotzitako oinarri likidagarriarekin.

Hemendik aurrera izango dugun aztergaia honako hau izango da: enpresek gure lurraldean egindako eragiketa bolumenaren arabera **Gipuzkoari egotzitako** oinarri likidagarria eta beronetik eratortzen diren gainerako parametroak.

%67,8ak oinarri likidagarri negatibo edo nulua du

Guztira 23.556 enpresa aitortzaile izan badira, horietatik 10.025ak (%42,6) kontabilitate emaitza negatibo (galerak) aitortu dute, %10,9k (2.579 enpresa) etekin nulua, eta %46,5ak (10.952 enpresa) kontabilitate emaitza positiboa.

Kontabilitate emaitzari kontabilitatez kanpoko doiketak ezarriz eta aurreko ekitaldietako oinarri ezargarri negatiboen konpentsazioak eginez, oinarri likidagarria lortzen da.

Aurkezturiko aitopenen %67,8k (15.964 enpresa) oinarri likidagarri negatiboa edo nulua jasotzen dute. Oinarri likidagarri nulua duten enpresek (6.635), kopuru osoaren %28,2 dira.

Oinarri likidagarri negatiboa 2.894

de euros. Según dónde realiza la empresa sus operaciones, se distribuye de la siguiente manera:

- Las sociedades que realizan la totalidad de sus operaciones en Gipuzkoa, -888 millones de euros (base imputada total de -1.271 millones de euros).
- Las que realizan la totalidad de sus operaciones dentro de la CAPV imputan a Gipuzkoa una base imponible de -3 millones de euros.
- Las sociedades que realizan parte de sus operaciones en territorio de régimen común o en Navarra, -380 millones de euros.

Naturalmente, para las sociedades que realizan el 100% de sus operaciones en Gipuzkoa, la base liquidable total coincide con la imputada.

En lo sucesivo, el análisis que efectuamos estará referido a la base liquidable y demás parámetros que de ella derivan **imputados a Gipuzkoa**, en función del volumen de operaciones realizado por las empresas en nuestro Territorio Histórico.

El 67,8% tiene una base liquidable negativa o nula

Del total de 23.556 declarantes, el 42,6% (10.025 empresas) declaran tener resultado contable negativo (pérdidas), el 10,9% (2.579 empresas) resultado cero, y el 46,5% (10.952 empresas) resultado contable positivo.

La base liquidable se obtiene aplicando los ajustes extracontables al resultado contable y compensando las bases imposables negativas de ejercicios anteriores.

En el 67,8% de las declaraciones presentadas (15.964 empresas) se consigna base liquidable negativa o nula. Las empresas que declaran base liquidable nula suponen el 28,2% del total (6.635 empresas).

El importe total de la base liquidable



milioi eurokoa izan da orotara, batez beste -181.301 euro enpresa bakoitzeko.

7.592 enpresak (kopuru osoaren %32,2k) oinarri likidagarri positiboa aitortu dute, eta aitortutako zenbatekoa 1.623 milioikoa izan da guztira. Horrekin, batez besteko oinarri positiboa 213.827 eurokoa izan da.

%73,5ak - 30.000 eta + 30.000 euro bitarteko oinarria aitortu du

Aitorpen gehienak oinarri ezargarriaren erdiko tarteetan pilatzen dira. Izan ere, enpresen %73,5ak (17.325) aitortu du Gipuzkoari egotzitako oinarri likidagarria -30.000 eta +30.000 euro bitartekoa dela. Hala ere, beren oinarri likidagarri dagokienez, aitorpen horien zenbatekoa -14,7 milioi eurokoa da guztira.

negativa asciende a 2.894 millones de euros, resultando una media de -181.301 euros por empresa.

Los declarantes de bases liquidables positivas son 7.592 empresas (32,2% del total) y el importe total por ellas declarado asciende a 1.623 millones, siendo así la base positiva media de 213.827 euros.

El 73,5% declara una base de entre - 30.000 y +30.000 euros

En la parte media de los tramos de base imponible se concentra la mayor parte de declaraciones. El 73,5% de las empresas (17.325) declara una base liquidable imputada a Gipuzkoa entre -30.000 euros y +30.000 euros. Sin embargo, en cuanto al importe de sus bases liquidables, estas declaraciones totalizan -14,7 millones de euros.

GRÁFICO 3.5. GRAFIKOA

Aitorpen kopurua, egotzitako oinarri likidagarriaren tarteen arabera
Número de declaraciones por tramos de base liquidable imputada

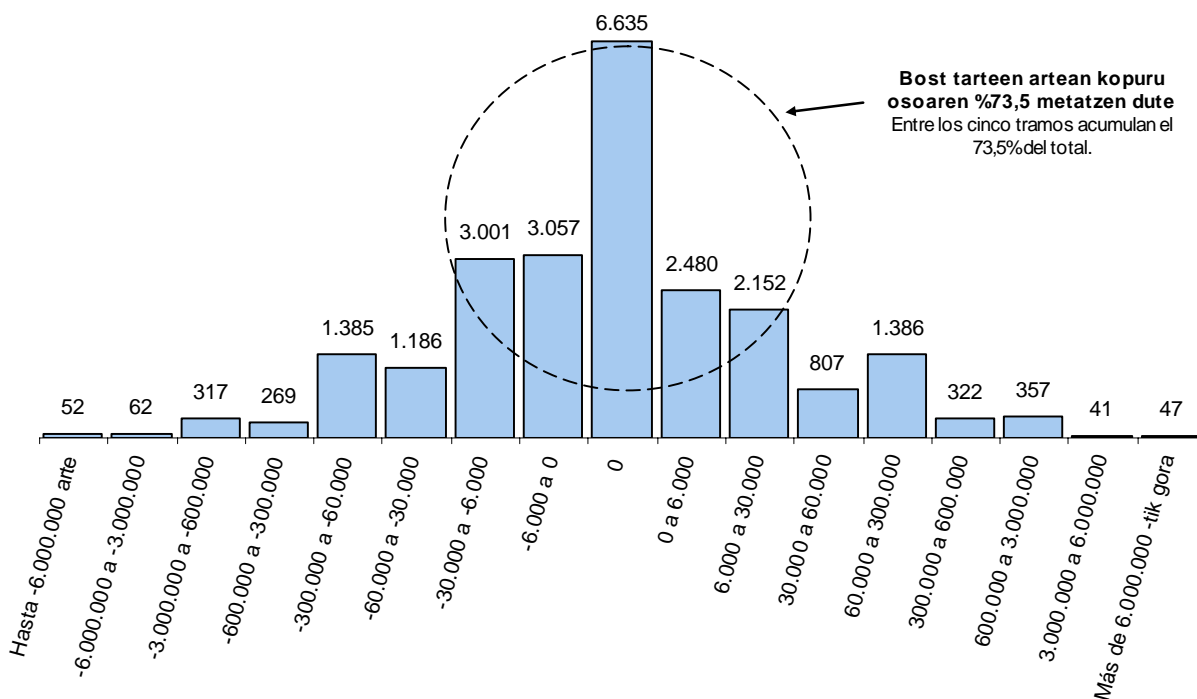



Sozietate anonimoek -1.271 milioi euroko oinarri likidagarri osotik 8 milioi euro metatu dute.

Enpresa aitortzaileen izaera juridikoaren arabera, sozietate anonimoek, bestelako sozietateen taldearekin batera, oinarri likidagarri positiboa daukate. Aitortzaile kopuruaren %10,1 baino ez badira ere, oinarri likidagarriaren zenbateko positibo biltzen dute (8 milioi euro).

Erantzukizun mugatuko sozietateek, ugariena izan arren (aitortzaile guztien %75,0), oinarri likidagarri negatiboa aitortzen dute (-1.078 milioi euro).

Sozietate kooperatiboek (kopuru osoaren %2,9) -313 milioi euroko ekarpena dute ekitaldiko oinarri likidagarrian.

Bestelako sozietateen taldeak (kopuru osoaren %11,9) 112 milioi euroko ekarpena dute ekitaldiko oinarri likidagarrian, talde guztiak kontuan izanik, ekarpen handiena.

Las sociedades anónimas acumulan 8 millones de euros de un total de base liquidable de -1.271 millones de euros.

Según la forma jurídica de las empresas declarantes, son las sociedades anónimas las que aportan base liquidable positivo junto al grupo de otras empresas. Aunque son sólo el 10,1% de los declarantes, aportan valor positivo de la base liquidable (8 millones de euros).

Las sociedades de responsabilidad limitada, aún siendo las más numerosas (75,0% del total de declarantes), declaran base liquidable negativa (-1.078 millones de euros).

Las sociedades cooperativas (2,9% del total) aportan -313 millones de euros a la base liquidable del ejercicio.

El grupo de otras sociedades (11,9% del total) aportan 112 millones de euros a la base liquidable del ejercicio, mayor aportación de todos los grupos.

GRÁFICO 3.6. GRAFIKOA

Aitorpen kopuruaren eta oinarri likidagarriaren banaketa izaera juridikoaren arabera
Distribución del número de declaraciones y la base liquidable según forma jurídica



GRÁFICO 3.7. GRAFIKOA
Batez besteko oinarri likidagarria izaera juridikoaren arabera
Base liquidable media según forma jurídica



Batez besteko oinarri likidagarria: bestelako taldean sailkatutako sozietateak dira nagusi.

2012ko ekitaldian bestelako taldeak eta anonimoek batez besteko oinarri likidagarriak handiena aitortu dute, 39.906 euro eta 3.344 euro hurrenez hurren. Batez besteko orokorra negatiboa denez (-53.953 euro) bi talde hauek dira batez besteko zenbateko positiboa duten talde bakarrak.

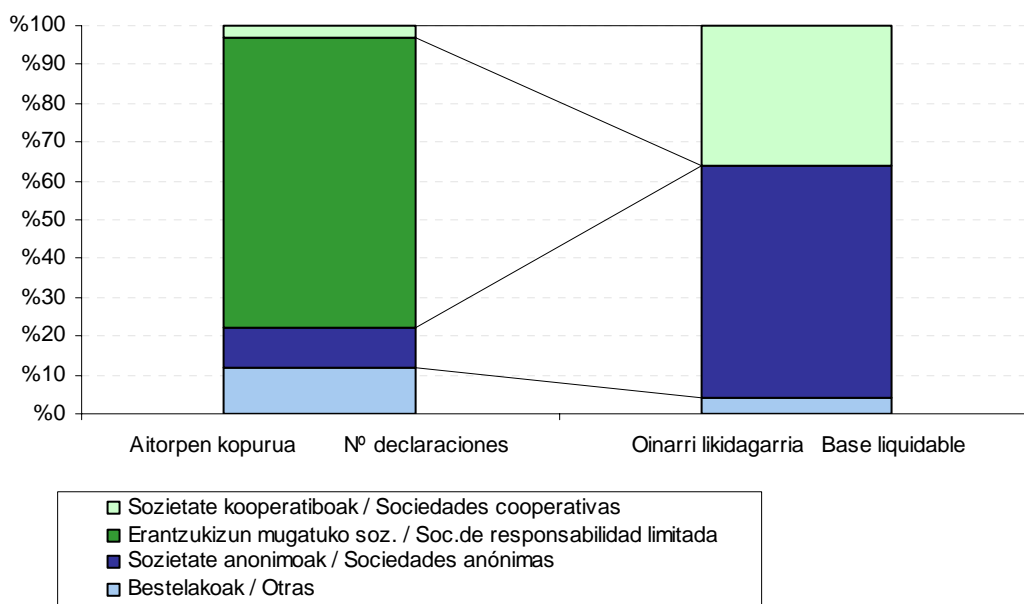
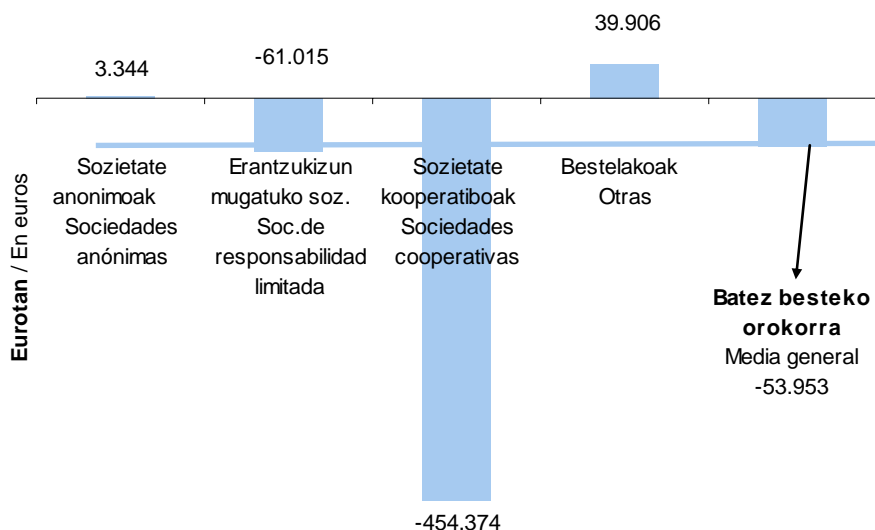
Beste taldeetan kopuru hauek ageri dira:

- Erantzukizun mugatuko sozietateak: -61.015 euro.
- Sozietate kooperatiboak: -454.374 euro.

3.3. ZERGAREN LIKIDAZIO BATERATUA

Sozietateen gaineko zergaren 2012ko likidazio bateratuaren emaitzak komentatzen

Base liquidable media: destacan las sociedades clasificadas como otras.

En el ejercicio 2012 son las clasificadas como otras y las sociedades anónimas las que declaran mayor base liquidable media: 39.906 euros y 3.344 euros respectivamente. Teniendo en cuenta que la media general es negativa (-53.953 euros), estos dos son los únicos grupos con media positiva.

Las cuantías para el resto de grupos son las siguientes:

- Sociedades de responsabilidad limitada: -61.015 euros.
- Las sociedades cooperativas: -454.374 euros.

3.3. LIQUIDACIÓN CONSOLIDADA DEL IMPUESTO

Antes de entrar a comentar los resultados de la liquidación consolidada del



hasi aurretik, honako puntuok azpimarratu behar dira:

- Aldi baterako enpresa-batasunek (AEB) eta interes ekonomikoko taldeek (IET) partaidetza portzentajearen arabera egozten dizkiete beren bazkideei oinarri likidagarria eta gainerako kenkari eta hobariak. Hori dela-eta, oinarri likidagarritik aurrerako analisia sozietate horiek kontuan hartu gabe egiten da.
- Aipatzen ditugun zenbateko guztiak Gipuzkoari egotzitako kopuruak dira, alegia, entitateak aitortutako eragiketa bolumenaren portzentajea kontuan izanik egotzi direnak.
- Hasieran aipatu dugun bezala, zerga kontsolidazioko erregimenean ordaintzen duten enpresak (talde kontsolidatuak) bakarkako aitortpena eta taldeko aitortpena aurkezten dute. Gure azterketan bakarkako aitortpenen emaitza kontuan hartzen dugu, eta horrek ez du zergatik bat etorri behar taldeak aurkezturiko ordaindu edo itzultzeko likidoarekin (benetan ordaindutako kopurua edo itzuli behar dena).

Oinarri likidagarri negatiboa duten sozietateen likidazioa

Oinarri likidagarria kalkulatzeko, ekitaldiko kontabilitate emaitzari zergaren araudian aurreikusten diren kontabilitatez kanpoko doiketak egin behar zaizkio.

15.964 sozietatek izan dute oinarri likidagarri negatiboa (kopuru osoaren %67,8).

Ondoko eskeman ikusgai jartzen dugu nola iristen den jakitera, kontabilitate emaitzatik abiatuta, zenbat ordaindu edo zenbat itzuli behar den.

Honako datu nagusiak atera daitezke

Impuesto sobre Sociedades para el ejercicio 2012 conviene destacar algunos puntos a tener en cuenta:

- Las Uniones Temporales de Empresas (UTE) y las Agrupaciones de Interés Económico (AIE) imputan tanto la base liquidable como el resto de deducciones y bonificaciones a sus socios, según su porcentaje de participación en la misma. Por esta razón, a partir de la base liquidable el análisis se realiza sin tener en cuenta a estas sociedades.
- Todos los importes que mencionamos hacen referencia a cantidades imputadas a Gipuzkoa, según el porcentaje de volumen de operaciones declarado por la entidad.
- Tal y como se ha comentado al inicio, las empresas que tributan por el régimen de consolidación fiscal (Grupos Consolidados) presentan declaración individual y declaración del Grupo. En nuestro análisis tenemos en cuenta el resultado de la declaración individual, que no tiene porque coincidir con el líquido a ingresar o a devolver presentado por el Grupo (importe realmente ingresado o cuya devolución se solicita).

Liquidación para sociedades con base liquidable negativa

La base liquidable del impuesto se obtiene efectuando sobre el resultado contable del ejercicio los correspondientes ajustes extracontables previstos por la normativa del impuesto.

El número de sociedades con base liquidable negativa asciende a 15.964, el 67,8% del total.

En el siguiente esquema se muestra cómo, partiendo del resultado contable, se llega a conocer la cantidad a ingresar o a devolver.

Los principales datos que se pueden extraer



aurreko eskematik:

- Kontabilitatez kanpoko zuzenketek eta aurreko ekitaldietako oinarri negatiboengatik egindako konpentsazioek amaierako oinarri likidagarria kontabilitate emaitza baino txikiagoa izatea ekarri dute.
- Itzultzeko likido bat sortzen da, zeina atxikipenen eta konturako ordainketen berdina den ia.

del anterior esquema son:

- Las correcciones extracontables y la compensación con bases negativas de ejercicios anteriores, hacen que la base liquidable final sea menor que el resultado contable.
- Se genera un líquido a devolver que coincide casi con las retenciones y pagos a cuenta.



GRÁFICO 3.8. GRAFIKOA

Oinarri likidagarri negatiboa duten sozietateak. Likidazio bateratuaren laburpena
 Resumen de la liquidación consolidada para sociedades con base liquidable negativa

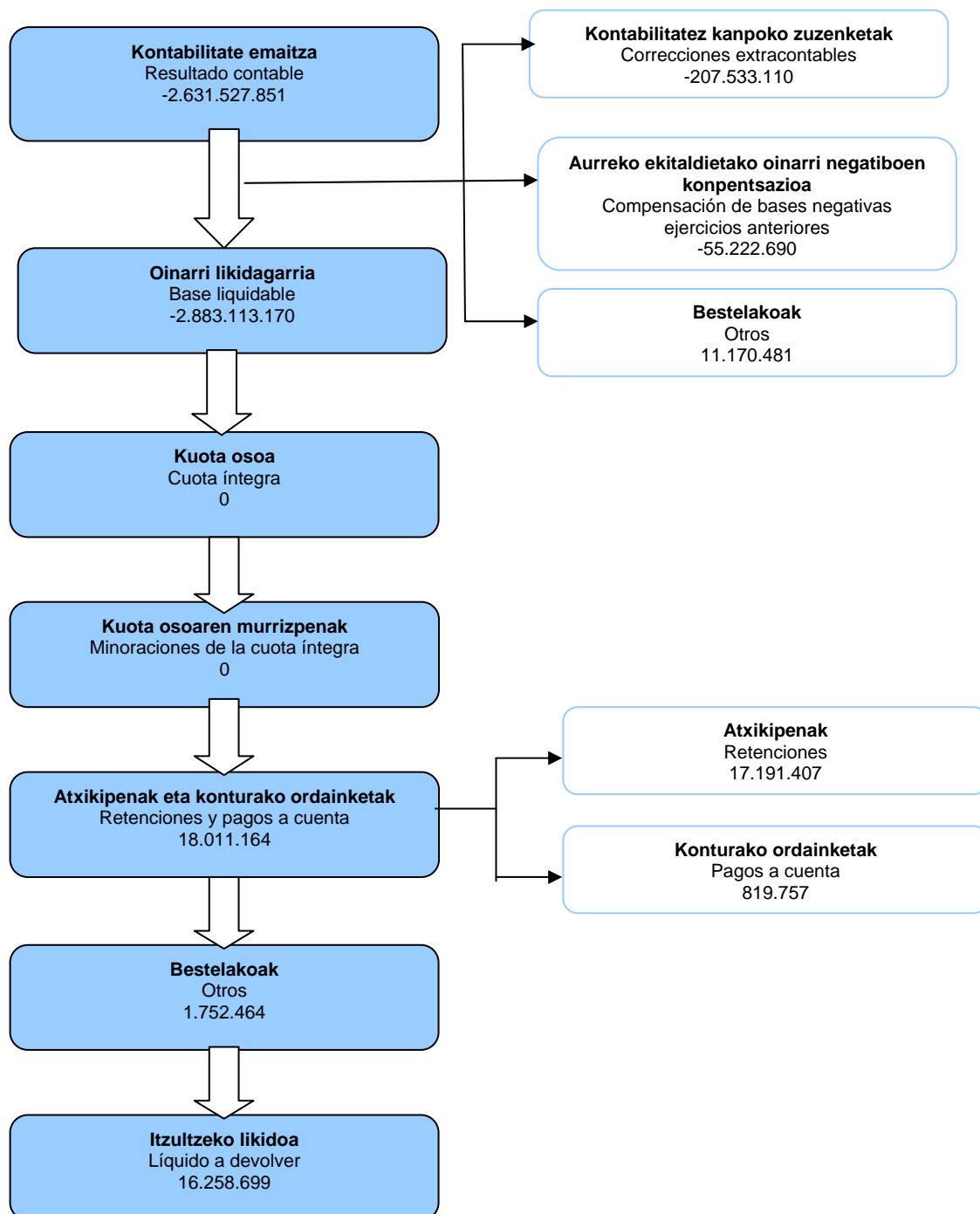

Eurotan / En euros



Oinarri likidagarri positiboa duten sozietateen likidazioa

7.592 sozietatek izan dute oinarri likidagarri positiboa (kopuru osoaren %32,2). 3.9. grafikoan ikusgai jartzen dugu nola iristen den jakitera, kontabilitate emaitzatik abiatuta, zenbat ordaindu edo zenbat itzuli behar den.

Bere azterketak honako ondorioak utzi ditu garrantzitsuak:

- Batez besteko tasa nominala (kuota osoaren eta oinarri likidagarriaren arteko erlazioa) %25,3 da.
- Gutxipenek %39,7 murriztu dute kuota osoa.
- Herri Ogasunari 237 milioi euroko diru-sarrerak egin zaizkio guztira (atxikipenak + ordainketa zatikatuak + ordaintzeko likidoa).
- Batez besteko tasa efektiboa (Ogasunari ordaindutakoaren eta oinarri likidagarriaren arteko erlazioa) %15,3 da.

Liquidación para sociedades con base liquidable positiva

El número de sociedades con base liquidable positiva asciende a 7.592, el 32,2% del total. En el gráfico 3.9. se muestra cómo, partiendo del resultado contable, se llega a conocer la cantidad a ingresar o a devolver.

De su análisis resultan las siguientes conclusiones:

- El tipo medio nominal (relación entre cuota íntegra y base liquidable) es del 25,3%.
- Las minoraciones de la cuota íntegra reducen ésta en un 39,7%.
- Los ingresos totales en la hacienda pública (retenciones + pagos fraccionados + líquido a ingresar) se elevan a 237 millones de euros.
- El tipo medio efectivo (relación entre ingresos en Hacienda y base liquidable) es del 15,3%.



GRÁFICO 3.9. GRAFIKOA

Oinarri likidagarri positiboan duten sozietateak. Likidazio bateratuaren laburpena
 Resumen de la liquidación consolidada para sociedades con base liquidable positiva

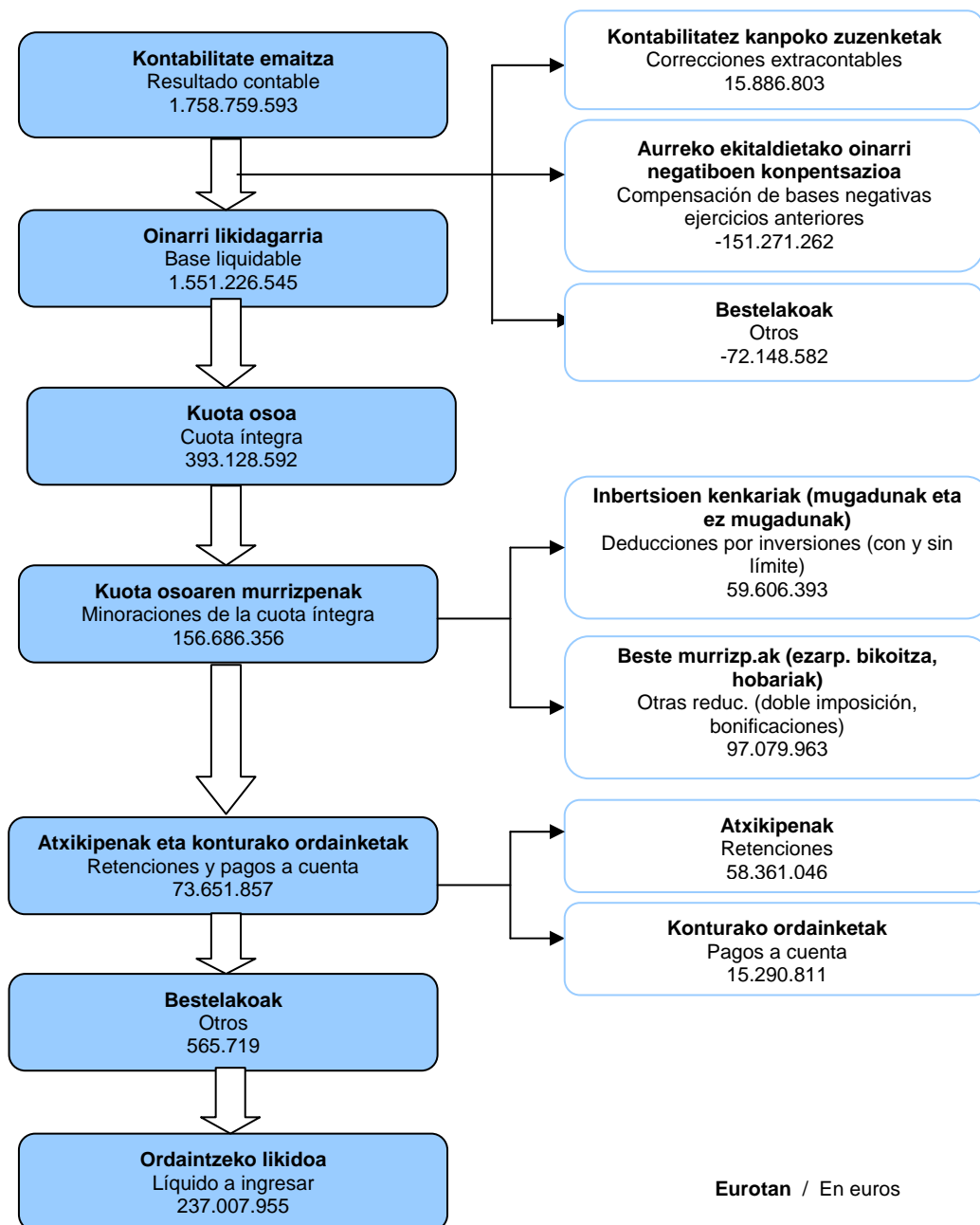

Eurotan / En euros



3.4. OINARRI LIKIDAGARRI POSITIBOA DUEN AITORPEN BATERATUAREN TIPOLOGIA

Zergaren zenbait magnitude metatu, oinarri likidagarri positiboaren tarteen arabera

Oinarri likidagarri positiboa duten aitorpenak aztertuko ditugu jarraian. 3.10 grafikoan lotzen ditugu oinarri likidagarri positiboa izan duten aitorpenen kopuru metatua, kuota osoa eta ordaintzeko likidoa, behetik gorako hurrenkeran jarriak eta oinarri likidagarriaren tarteen arabera sailkatuak.

3.4. TIPOLOGÍA DE LA DECLARACIÓN CONSOLIDADA CON BASE LIQUIDABLE POSITIVA

Algunas magnitudes del impuesto acumuladas por tramos de base liquidable positiva

Vamos a centrar la atención en las declaraciones con base liquidable positiva. En el gráfico 3.10 se relacionan los importes acumulados de número de declaraciones que presentan base liquidable positiva, de sus cuotas íntegras y del líquido a ingresar, ordenados por tramos crecientes de base liquidable.

GRAFICO 3.10 GRAFIKOA

Aitorpen kopuruaren, kuota osoaren eta ordaintzeko likidoaren portzentaje metatuak oinarri likidagarri positiboaren tarteen arabera

Nº declaraciones, cuota íntegra y líquido a ingresar acumulados por tramos de base liquidable positiva

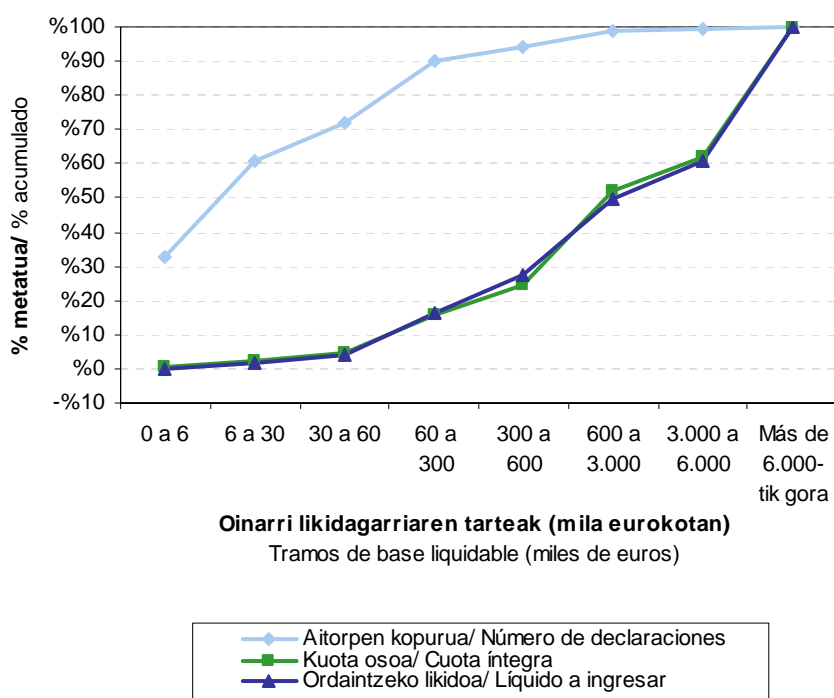

Grafikoan ikus daiteke oinarri likidagarriaren azken tartean (6.000.000 eurotik gorakoan) kuota osoaren eta ordaintzeko likidoaren zatirik handiena metatzen dela: kuota osoaren %38,2 eta ordaintzeko likidoaren %39,3 aitortzaileen

En él se puede apreciar la gran concentración de la cuota íntegra y del líquido a ingresar en el último tramo de base liquidable (superior a 6.000.000 euros): el 38,2% del total de cuota íntegra y el 39,3% del líquido a ingresar son aportados por el



%0,6ak jartzen dute (oinarri likidagarri handienekoak).

0,6% de declarantes (los de mayor base liquidable).

3.4.1. IZAERA JURIDIKOA

3.4.1 FORMA JURÍDICA

Ugarienak: erantzukizun mugatuko sozietateak

El grupo más numeroso: las sociedades de responsabilidad limitada

Oinarri likidagarri positiboa izan duten 7.592 sozietateak honela banatzen dira:

Las 7.592 sociedades con base liquidable positiva se distribuyen así:

- Sozietate anonimoak: 1.055 (%13,9).
- Erantzukizun mugatuko sozietateak: 5.959 (%78,5).
- Sozietate kooperatiboak: 213 (%2,8).
- Bestelakoak: 365 (%4,8).

- Sociedades anónimas: 1.055 (13,9%).
- Sociedades de responsabilidad limitada: 5.959 (78,5%).
- Sociedades cooperativas: 213 (2,8%).
- Otras: 365 (4,8%).

Sozietate anonimoak: kuota handienekoak.

Sociedades anónimas: las que más cuota aportan

Kopuruz erantzukizun mugatuko sozietateak baino askoz gutxiago badira ere, sozietate anonimoek oinarri likidagarriaren %48,9 biltzen dute, kuota osoaren %54,2 eta Ogasunari egindako diru-sarreraren %57,9. Hurrengo grafikoan ikusgai jarri dugu zein den talde bakoitzaren portzentajea zenbateko osoarekiko.

Las sociedades anónimas concentran el 48,9% de la base liquidable, el 54,2% de la cuota íntegra y el 57,9% de los ingresos en Hacienda, aunque son menos numerosas que las sociedades de responsabilidad limitada. En el siguiente gráfico se muestran los porcentajes de cada grupo respecto al total.

GRÁFICO 3.11. GRAFIKOA

Oinarri likidagarria, kuota osoa eta Ogasunari egindako diru-sarrerak. Banaketa izaera juridikoaren arabera

Distribución de la base liquidable, cuota íntegra e ingresos en Hacienda, según forma jurídica

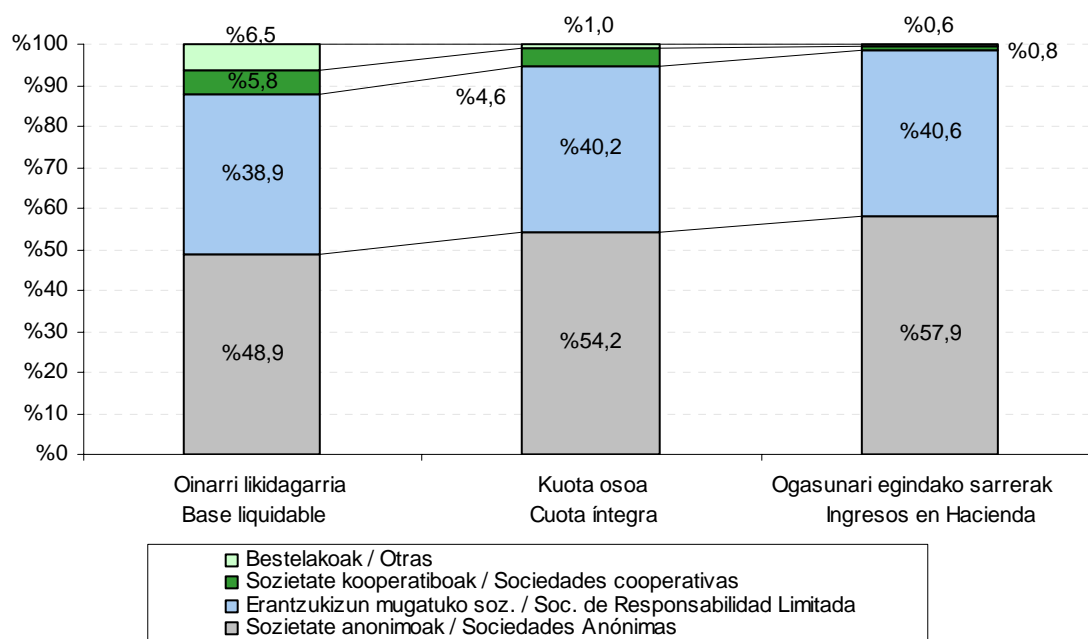

"Bestelakoak" taldeari dagokion oinarri likidagarriak zenbateko osoaren %6,5 hartzen du, eta kuota osoak %1,0, hau da, seitik bat baino gutxiago. Talde honen barruan %0ko karga tasa duten entitateak daudelako gertatzen da hori (entitate salbuetsiak, borondatezko gizarte aurreikuspeneko entitateak eta pentsio planak).

Zein taldek jaso du jarduera ekonomikorako pizgarri gehiago?

Jarduera ekonomikorako laguntza fiskalik handienak sozietate anonimoek jaso dituzte, 35,5 milioi euro guztira, kopuru osoaren %59,6. Hona hemen banaketa taldeen arabera:

La base liquidable que aporta el grupo de "otras" representa el 6,5% del total, mientras que la cuota íntegra es el 1,0%, menos de un sexto; esto se debe a que dentro de este grupo existen entidades con tipos de gravamen del 0% (entidades exentas, entidades de previsión social voluntaria y planes de pensiones).

¿Qué grupo se beneficia más de los incentivos a la actividad económica?

Las sociedades anónimas son las que más incentivos fiscales a la actividad económica reciben, 35,5 millones de euros, que suponen el 59,6% del total. La distribución por grupos es ésta:

GRÁFICO 3.12. GRAFIKOA
Pizgarri fiskalen banaketa izaera juridikoaren arabera
Distribución de los incentivos fiscales, según forma jurídica

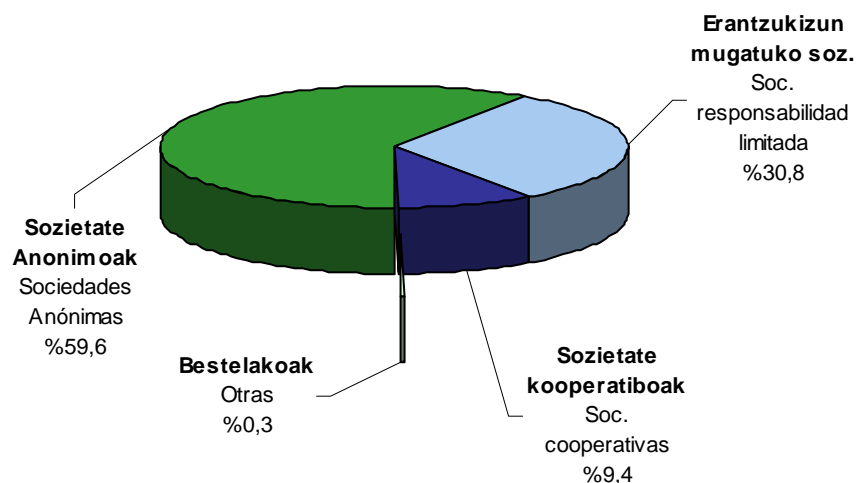

Batez besteko tasak: nominala eta efektiboa

Batez besteko tasa nominalak kuota osoa eta oinarri likidagarria erlazionatzen ditu; adierazten digu oinarriaren zein portzentaje bihurtzen den kuota oso. Oinarri likidagarri positiboa duten entitate guztiak hartuta, tasa hau %25,3 izan da.

Tipo medio nominal y tipo medio efectivo

El **tipo medio nominal** relaciona la cuota íntegra con la base liquidable; señala qué porcentaje de la base se convierte en cuota íntegra. Para el total de entidades con base liquidable positiva es del 25,3%.

Tasarik handiena (%28,1) sozietate

Las sociedades anónimas presentan



anonimoek dute, ekitaldi honetarako ezarritako karga tasa orokorretatik oso gertu. "Bestelakoen" taldeak, aldiz, tasarik txikiena izan du (%4,1), batez besteko orokorraren seitik bat.

Batez besteko tasa efektiboak

Ogasunari egindako diru-sarrerak eta oinarri likidagarria erlazionatzen ditu; adierazten digu oinarriaren zein portzentaje bihurtzen den sarrera. Oinarri likidagarri positiboa duten entitate guztiak hartuta, tasa hau %15,3koa da, hots, 100eko oinarri likidagarri bakoitzetik Ogasunari 15,3 euro ordaindu zaizkio.

Kasu honetan ere sozietate anonimoek batez besteko tasarik handiena izan dute, %18,1 hain zuzen (batez besteko orokorra baino 2,8 puntu gehiago). Bestelako sozietateak bezala sailkatutako taldean txikiena ageri da, %1,5 (batez besteko orokorra baino 13,8 puntu gutxiago). Hau, hein handi batean, sozietate mota honek kuotan aplikatutako kenkaria ezarpen bikoitzagatik gertatzen da.

el tipo más alto, 28,1%, muy cerca de los tipos de gravamen generales del impuesto para este ejercicio. El tipo más bajo es el del grupo de "otras", 4,1%, un sexto del correspondiente a la media general.

El **tipo medio efectivo** relaciona los ingresos en Hacienda con la base liquidable; nos indica qué porcentaje de la base se convierte en ingreso. Para el total de entidades con base liquidable positiva es del 15,3%, es decir, de cada 100 euros de base liquidable se ingresan 15,3 euros.

Son también las sociedades anónimas las que mayor tipo medio efectivo presentan: el 18,1% (2,8 puntos más que la media general) y las sociedades clasificadas como otras las que menor tipo, el 1,5% (13,8 puntos menos que la media general). Esto se debe, en gran medida, a la aplicación de la deducción por doble imposición en cuota por este tipo de sociedades.

GRÁFICO 3.13. GRAFIKOA

Tasa nominal eta tasa efektiboa. Batez bestekoak izaera juridikoaren arabera Tipo nominal y tipo efectivo. Medias por forma jurídica

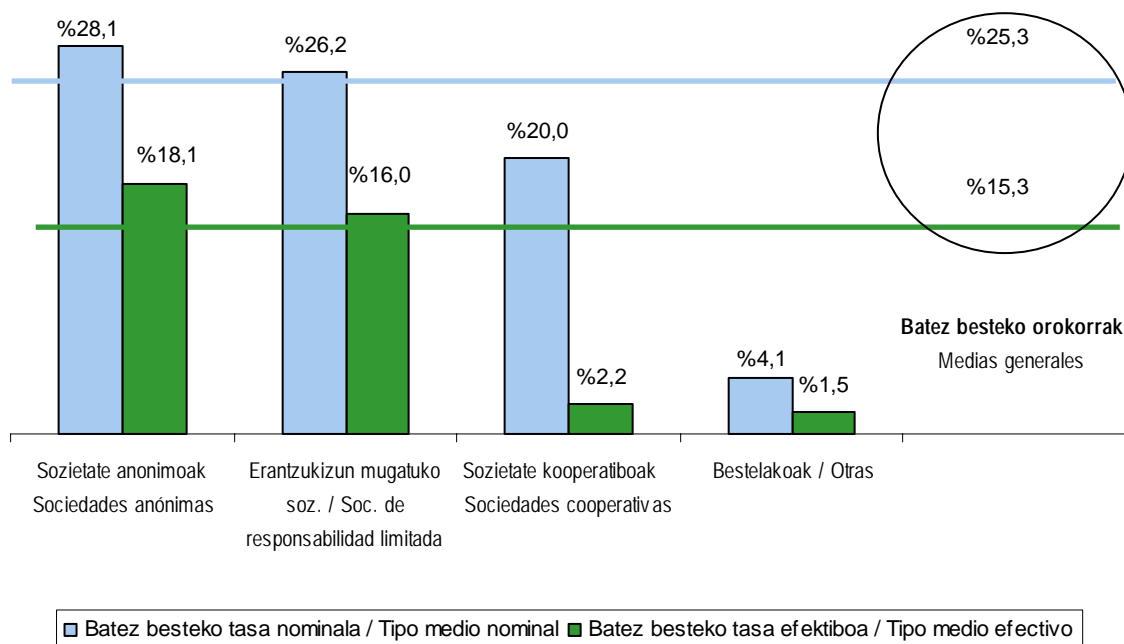



3.4.2. ARAUDI APLIKAGARRIA

Zein araudi aplikatu dute enpresa gehienek?

Oinarri likidagarri positiboa duten enpresak honela banatzen dira araudi aplikagarriaren arabera:

- Gipuzkoako araudikoak: 7.178 (%94,5).
- EAEko beste araudikoak: 87 (%1,1).
- Araudi erkidekoak: 327 (%4,3).

Gipuzkoako araudikoak: beren ekarpena oinarriaren eta kuotaaren %78,0tik gora dago

Gipuzkoako foru araudia aplikatzen duten enpresak dira kopuruz ugarienak eta, horren ondorioz, portzentajerik handienak biltzen dituzte: oinarri likidagarriaren %81,0, kuota osoaren %78,0 eta Ogasunari egindako diru-sarreraren %73,0.

Era berean, azpimarratzekoa da araudi erkideko sozietateak kopuru osoaren %4,3 baino ez izan arren, %16,0ko portzentajea lortu dutela oinarri likidagarrian, %18,9koa kuota osoan eta %22,9koa Ogasunari egindako diru-sarreretan.

3.4.2. NORMATIVA APLICABLE

¿Qué normativa se aplica la mayoría de las empresas?

Las empresas con base liquidable positiva se distribuyen, según la normativa aplicable, de la siguiente forma:

- Normativa foral Gipuzkoa: 7.178 (94,5%).
- Normativa resto CAPV: 87 (1,1%).
- Normativa común: 327 (4,3%).

Normativa foral de Gipuzkoa: aportan más del 78,0% de la base y de la cuota

Las empresas de normativa foral de Gipuzkoa, al ser las más numerosas, acumulan el 81,0% de la base liquidable, el 78,0% de la cuota íntegra y el 73,0% de los ingresos en Hacienda.

También cabe destacar que las sociedades de normativa común, a pesar de representar sólo el 4,3% del total, acumulan el 16,0% de la base liquidable, el 18,9% de la cuota íntegra y el 22,9% de los ingresos en Hacienda.

GRÁFICO 3.14. GRAFIKOA

Oinarri likidagarria, kuota osoa eta Ogasunari egindako diru-sarrerak. Banaketa araudi aplikagarriaren arabera

Distribución de la base liquidable, cuota íntegra e ingresos en Hacienda, según normativa aplicable

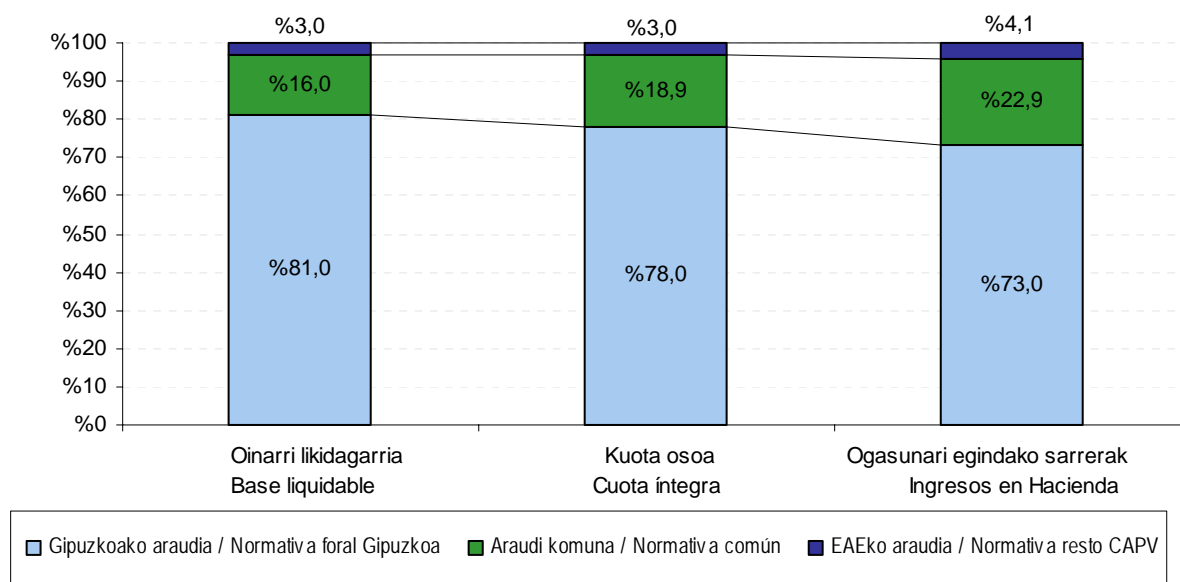

Araudi erkidekoak: batez besteko tasarik handienekoak

Batez besteko tasa nominalik handiena araudi erkideko enpresek izan dute (%29,9, batez besteko orokorra %25,3 izan denean). Beren batez besteko tasa efektiboa ere hiru taldeetako handiena da: %21,8 (%15,3 izan da orokorra).

Hauen aldean, batez besteko tasa nominalik eta efektiborik txikiena (%24,4 eta %13,8, hurrenez hurren) foru araudiko enpresek dute. Gainera, batez besteko tasa efektiboa enpresa hauetan bakarrik da batez besteko orokorra baino txikiagoa.

Normativa común: las que mayores tipos medios presentan

Las empresas de normativa común son las que presentan el mayor tipo medio nominal (29,9%, frente al 25,3% de la media general) . También su tipo medio efectivo es el mayor de los tres grupos: 21,8% frente al 15,3% general.

Por lo contrario, son las empresas de normativa foral las que menor tipo medio nominal y efectivo presentan: 24,4% y 13,8% respectivamente, siendo además las únicas con tipo medio efectivo inferior a la media general.

GRÁFICO 3.15. GRAFIKOA

Tasa nominala eta tasa efektiboa. Batez bestekoak araudi aplikagarriaren arabera
Tipo nominal y tipo efectivo. Medias según normativa aplicable

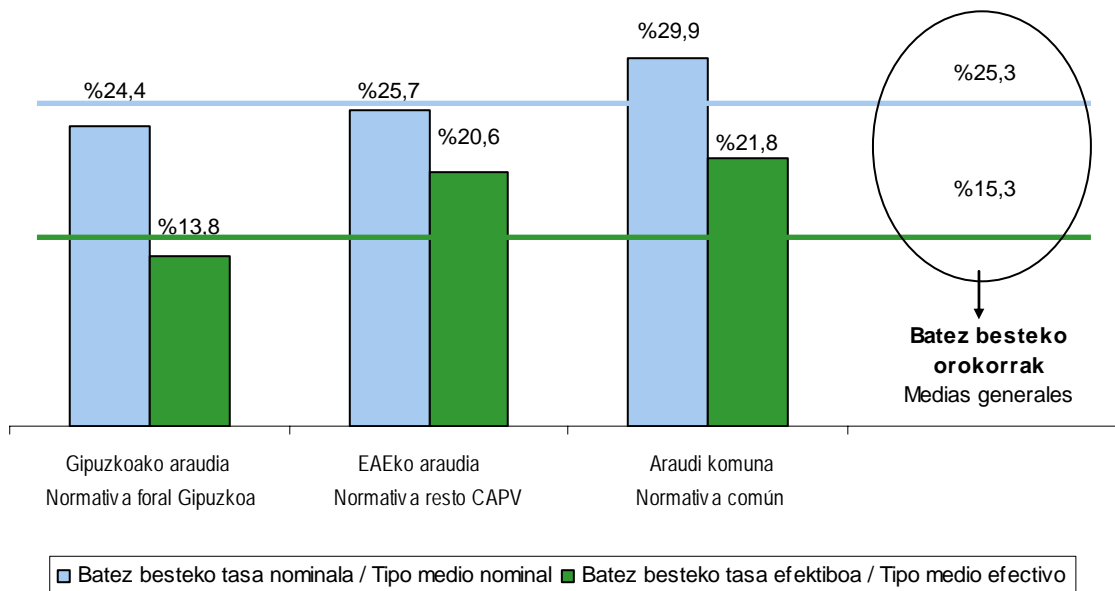

3.4.3. ESKUALDEEN ARABERA

Hiriburu gisa dituen ezaugarri bereziak direla-eta, eskualdeen araberako sailkapena egiterakoan, Donostia hiria Donostialdea eskualdetik kanpo utzi dugu eta beste eskualde bat balitz bezala hartu.

Bestelakoen taldean Gipuzkoatik kanpo helbideratuta dauden sozietateak sartu ditugu.

Aitortzaile kopurua: Donostiak %32,8 metatu du

Oinarri likidagarri positiboa duten 7.592 entitateak helbideraturik dauden eskualdearen arabera sailkatuz gero, banaketa hau ageri da:

- Donostia: 2.487 (%32,8).

3.4.3. POR COMARCAS

En la clasificación comarcal hemos dejado fuera de la comarca de Donostialdea a la propia ciudad de Donostia (a causa de sus específicas características como capital) y la hemos considerado como comarca diferente.

En "Otros" agrupamos aquellas sociedades que declaran tener su domicilio fuera de Gipuzkoa.

Número de declarantes: Donostia concentra el 32,8%

Si clasificamos a las 7.592 entidades con base liquidable positiva según la comarca donde se halla su domicilio social, la distribución queda de la siguiente manera:

- Donostia: 2.487 (32,8%).



- Urola Kosta: 758 (%10,0).
- Bidasoa Behea: 741 (%9,8).
- Donostialdea: 741 (%9,8).
- Oarsoaldea: 528 (%7,0).
- Debabarrena: 493 (%6,5).
- Debagoiena: 486 (%6,4).
- Goierri: 472 (%6,2).
- Tolosaldea: 468 (%6,2).
- Bestelakoak: 418 (%5,5).

- Urola Kosta: 758 (10,0%).
- Bidasoa Behea: 741 (9,8%).
- Donostialdea: 741 (9,8%).
- Oarsoaldea: 528 (7,0%).
- Debabarrena: 493 (6,5%).
- Debagoiena: 486 (6,4%).
- Goierri: 472 (6,2%).
- Tolosaldea: 468 (6,2%).
- Otros: 418 (5,5%).

Donostiak, probintziako hiriburua izaki, badu faktore garrantzitsu bat bere alde, hain zuzen ere, entitate askok bertan dutela helbide soziala, produkzio zentroak probintziako beste toki batzuetan egon arren. Horrek, noski, badu eraginik bai aitorten kopuruaren eta bai gainerako aldagaien banaketan (oinarri likidagarria, kuota osoan eta Ogasunari egindako diru-sarreretan), jarraian ikusiko dugunez.

Donostia, al ser la capital de la provincia, se beneficia de que muchas entidades mantengan allí su domicilio social, aún teniendo sus centros de producción distribuidos en otros puntos de la provincia. Naturalmente, este hecho afecta tanto al reparto del número de declarantes, como a la distribución del resto de variables (base liquidable, cuota íntegra e ingresos en Hacienda), tal y como veremos a continuación.

GRÁFICO 3.16. GRAFIKOA

Oinarri likidagarria, kuota osoa eta Ogasunari egindako diru-sarrerak. Banaketa eskualdeen arabera

Distribución de la base liquidable, cuota íntegra e ingresos en Hacienda, por comarcas

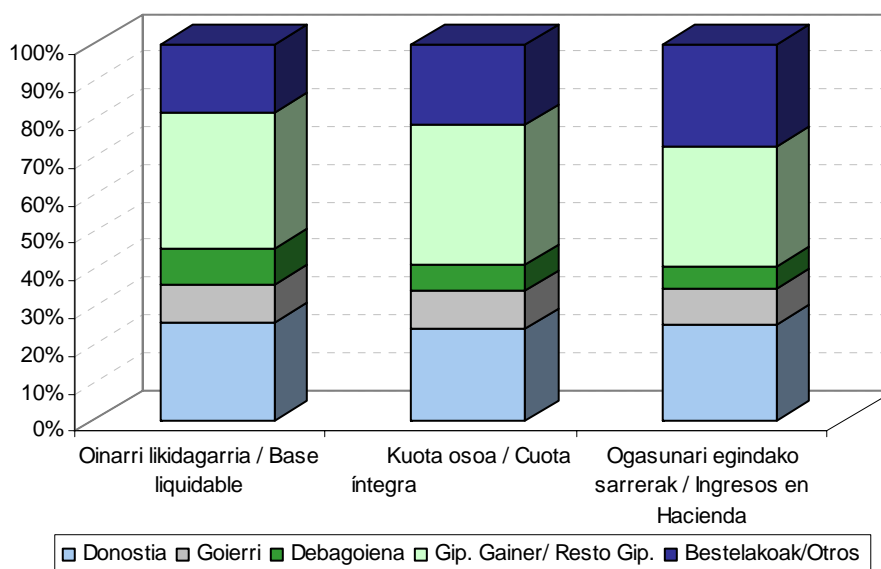



Donostia kontzeptu guztietan gailentzen da

Aitorpen kopuruarekin gertatzen den bezala, Donostia beste eskualde guztiei ere nagusitzen zaie oinarri likidagarrian (%26,1), kuota osoan (%24,4), zerga-pizgarrietan (%15,7) eta Ogasunari egindako diru-sarreretan (%25,6).

Gainerako eskualdeen artean Goierri eta Urola Kosta nabarmentzen dira. Goierri oinarriaren %10,1, kuotaren %10,3 eta Ogasunari egindako sarreraren %9,5arekin, gainera pizgarri fiskalegatik aplikaturiko portzentaje handiena dauka (%16,0). Urola Kosta oinarriaren %6,8, kuotaren %7,1 eta Ogasunari egindako sarreraren %7,3arekin.

“Bestelakoen” taldea ere aipatzekoa da: oinarriaren %18,3, kuotaren %21,1 eta Ogasunari egindako sarreraren %26,9.

Lauen artean oinarri, kuota eta sarrera osoaren %61,3 baino gehiago hartzen dute; aldiz, gainerako eskualdeen partaidetza txikiagoa da.

Debagoienak batez besteko tasa nominalik eta efektiborik txikiena du

Debagoienan batez besteko tasa nominala %18,0 da, orokorra %25,3koa denean. Hauxe da arrazoia: sozietate kooperatibo askok eskualde honetan dutela helbide soziala eta beren karga tasak orokorra baino txikiagoak direla. Bere batez besteko tasa efektiboa ere txikiena da: %9,5, oinarri likidagarri positiboa izan duten aitortzaile kopuru osoarena %15,3 izan denean.

Donostialdeak batez besteko tasa nominalaren eta efektiboaren arteko diferentziarik handiena du.

Donostialdea eskualdean batez besteko tasa efektiboa %11,6 da, batez besteko tasa nominala %25,7 den bitartean. Hauxe da arrazoia: Bidasoa Behean kuota

Donostia sobresale en todos los conceptos

Al igual que ocurre con el número de declaraciones, Donostia acumula también la mayoría de la base liquidable (26,1%), de la cuota íntegra (24,4%), de los incentivos fiscales (15,7%) y de los ingresos en Hacienda (25,6%).

Del resto de comarcas sobresalen Goierri y Urola Kosta. Goierri con un 10,1% de la base, 10,3% de la cuota y 9,5% de los ingresos en Hacienda, además de ostentar el mayor porcentaje en cuanto incentivos fiscales aplicados, con un 16,0%. Urola Kosta con un 6,8% de la base, 7,1% de la cuota y 7,3% de los ingresos en Hacienda.

También destaca el grupo de Otros (18,3% de la base, 21,1% de la cuota y 26,9% de los ingresos en Hacienda).

Entre las cuatro se reparten más del 61,3% del total de base, cuota e ingresos, mientras que la aportación de cada una de las comarcas restantes es inferior.

Debagoiena es la comarca con menor tipo medio nominal y efectivo

El tipo medio nominal en Debagoiena es del 18,0%, frente al 25,3% general. La razón: en esta comarca se concentra el domicilio social de muchas sociedades cooperativas, con tipos de gravamen inferiores al general. Su tipo medio efectivo también es el más bajo: el 9,5% frente al 15,3% del total de declarantes con base liquidable positiva.

Donostialdea presenta el mayor diferencial entre tipo medio nominal y efectivo

El tipo medio efectivo en Donostialdea es del 11,6%, frente al 25,7% de tipo medio nominal. La razón: en esta comarca la cuota íntegra se reduce en un



osoa %31,8 murriztu da hobariengatik eta ezarpen bikoitzaren kenkariengatik eta %22,9 jarduera ekonomikorako pizgarriengatik.

Bestalde, aipatzekoa da Urola Kostak, batez besteko tasa efektiborik handiena duela: %16,3. Jarraian Donostia kokatzen da %14,9ko tasa efektiboarekin.

31,8% por las deducciones por doble imposición y bonificaciones y en un 22,9% por incentivos a la actividad económica.

Por otro lado, cabe destacar que Urola Kosta presenta el mayor tipo medio efectivo: 16,3%, seguido de Donostia con el 14,9%.

GRÁFICO 3.17. GRAFIKOA
Batez besteko tasa nominala eta tasa efektiboa eskualdeen arabera
Tipo medio nominal y tipo medio efectivo por comarcas

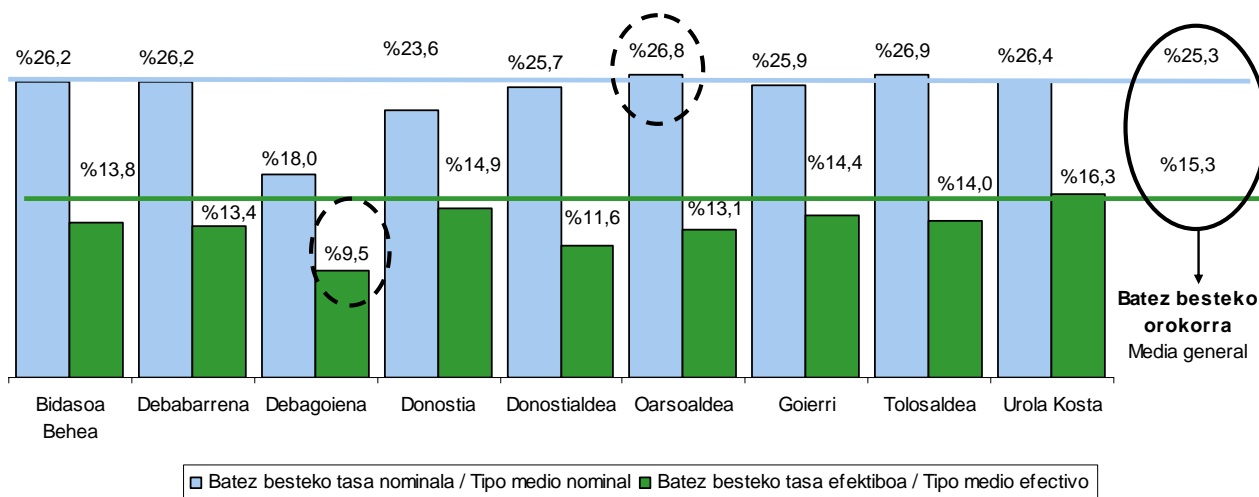

3.5. ZERGA BATERAKUNTZAREN ARAUBIDEAK (SOZETATE TALDEEN TRIBUTAZIOAK) SORRARAZTEN DITUEN ALDEAK.

Lehenago adierazi den bezala, zerga baterakuntzaren araubidean (sozietate taldeen araubidean) tributatzen duten enpresek bi aitorten aurkeztu behar dituzte: banakakoa eta taldeari dagokiona. Gure analisisan banakako aitortenaren emaitza hartu dugu kontuan, baina emaitza horrek ez du zertan bat etorri taldeak aurkeztutako aitorpenean ordaindu edo itzuli behar den likidoarekin (benetan ordaindutakoarekin edo eskatutako itzulketarekin).

Sozietate taldeen tributazioan, hainbat doikuntza, baterakuntza eta ezabaketa egiten dira talde barruko eragiketetan. Emaitza positibo edo negatiboak, kenkariak eta enpresen

3.5. DIFERENCIAS QUE GENERA EL RÉGIMEN DE CONSOLIDACIÓN FISCAL (TRIBUTACIÓN DE GRUPOS CONSOLIDADOS).

Como hemos comentado con anterioridad las empresas que tributan por el régimen de consolidación fiscal (Grupos Consolidados) presentan declaración individual y declaración del grupo. En nuestro análisis tenemos en cuenta el resultado de la declaración individual, que no tiene porque coincidir con el líquido a ingresar o a devolver presentado por el grupo (importe realmente ingresado o cuya devolución se solicita).

En la tributación del grupo se realizan diversos ajustes, consolidaciones y eliminaciones de las operaciones intergrupo. Los resultados positivos o negativos, las deducciones y las bonificaciones de las



hobariak ekitaldi fiskal berean konpentsatzen dira, ez dira uzten geroko ekitaldietan aplikatu edo konpentsatzeko, eta horren ondorioz, taldearentzat gerorapena gertatuko da zergaren ordainketan.

Puntu honetan saiatuko gara kalkulatzeko zer diferentzia erakusten duen gure analisisan kalkulaturako emaitzak benetan ordaindutako zenbatekoaren edo itzultzeko eskatutakoaren aldean. Guk kalkulaturako emaitza 200 ereduaren oinarrituta dago, eta benetan ordaindutako zenbatekoa edo itzultzeko eskatutakoa 200, 220 eta 222 ereduetatik hartu da.

200 ereduaren bidez aurkeztutako aitortuen kuota diferentzial osoak 147,1 milioi euro ordaintzea eman du (163,4 milioi euro oinarri likidagarri positiboa duten enpresek ordaintzekoak dira, eta 16,3 milioi euro oinarri likidagarri negatiboa duten enpresei itzultzekoak).

147,1 milioi euro horietatik, 80,2 milioi zerga baterakuntzaren araubidean tributatzeko duten sozietateen banakako aitortuari dagozkio. Hau da, 200 ereduko kuota diferentzial osoaren %54,5 ez da ordaintzera iristen.

Zerga baterakuntzaren araubidea aplikatu duten sozietateen benetako tributazioa 220 ereduaren aitortutako diru-sarrerengatik (-12,4 milioi) eta 222 ereduaren aitortutakoengatik (27,7 milioi) gertatzen da. 15,3 milioi euro guztira.

distintas empresas se compensan en el propio ejercicio fiscal, y no pasan como saldos a aplicar o compensar en ejercicios futuros, por lo que para el grupo se produce un diferimiento en el pago del impuesto.

En este punto vamos a tratar de calcular la diferencia entre el resultado calculado en nuestro análisis (basado en el modelo 200) y el importe realmente ingresado o cuya devolución se solicita (basada en los modelos 200,220 y 222).

La cuota diferencial total de las declaraciones del modelo 200 asciende a 147,1 millones de euros a ingresar (163,4 millones de euros a ingresar por las empresas con base liquidable positiva, y 16,3 millones de euros a devolver a las empresas con base liquidable negativa).

De esos 147,1 millones de euros corresponden a la tributación individual de las sociedades que tributan en el régimen de consolidación fiscal 80,2 millones de euros. Es decir, el 54,5% del total de la cuota diferencial del modelo 200 no llega a ingresarse.

Las sociedades del régimen de consolidación fiscal tributan realmente por lo que ingresan por el modelo 220 (-12,4 millones de euros) y por el modelo 222 (27,7 millones de euros). En total, 15,3 millones de euros.



CUADRO 3.1 TAULA
Zerga baterakuntzaren araubidearen eragina
Efecto del régimen de consolidación fiscal

	KONTZEPTUA	CONCEPTO	Zenbatekoa Importe
	Aitorpen guztiak (200 eredua)	Todas las declaraciones (modelo 200)	
	Kuota diferentziala	Cuota diferencial	147.097.399
	Zerga baterakuntzaren araubidea	Régimen de consolidación fiscal	
(1)	200 ereduko kuota diferentziala (ez da ordaintzen)	Cuota diferencial modelo 200 (no se ingresa)	80.240.569
(2)	220 ereduko kuota diferentziala (ordaintzen da)	Cuota diferencial modelo 220 (se ingresa)	-12.364.197
(3)	222 ereduko konturako ordainketak (ordaintzen da)	Pagos a cuenta modelo 222 (se ingresa)	27.639.641
(1) - (2) - (3)	Zerga baterakuntzaren araubideak eragiten duen diferentzia	Diferencia que provoca el régimen de consolidación fiscal	64.965.125

Zenbatekoak eurotan / Importes en euros

Hortaz, zerga baterakuntzaren araubideak sortzen duen diferentzia (65,0 milioi euro) kenketa honen emaitza izango litzateke: sozietate nagusiek banakako tributazioan ordaindu beharko zutena (80,2 milioi euro) ken benetan ordaindutakoa (15,3 milioi euro).

Por tanto, la diferencia que genera el régimen de consolidación fiscal (65,0 millones de euros) se puede calcular restando a lo que deberían haber pagado en la tributación individual (80,2 millones de euros), los ingresos realmente realizados por las sociedades dominantes (15,3 millones de euros).



ARAUDIAREN ERANSKINA

Hona hemen araudiak izan dituen aldaketa nagusiak, 2012ko ekitaldiko Sozietateen gaineko Zergaren aitorpenean eragin dutenak:

- **7/2011 Foru Araua**, abenduaren 26koa, Gipuzkoako Lurralde Historikoaren 2012ko Aurrekontu Orokorak onartzen dituena. Sozietateen gaineko Zergan zuzenketa monetarioa egiteko aplikagarri diren koefizienteak onartu zituen.
- **5/2011 Foru Araua**, abenduaren 26koa, zenbait zergatan aldaketa jakin batzuk sartzen dituena. Onartutako eta 2012ko urtarilaren 1etik aurrera aplikagarriak diren neurrien artean, hauek azpimarratzen dira:
 - Enpresak langileen alde egotzitako kontribuzio edo ekarpenengatik eginiko kenkariaren muga 8.000 eurotik 6.000 eurotara jaisten da.
 - Talde fiskalen osaketaren urteko jakinarazpena erraztu egiten da. Izan ere, orain arte urtero jakinarazi behar zuten zein zen osaketa. Neurri horren bidez, taldeko entitateetan izaten diren alden eta bajen berri bakarrik eman beharko dute.
 - Ondare sozietateei aplikagarri den karga tasa aldatzen da, PFEZn aurrezpenaren oinarri likidagarriak duen bera izateko.
 - Enplegua sortzeagatik aplikagarri den kenkarian, zenbatekoak handitzen dira eta zati batean bere erregulazioa aldatzen da.
 - Enpresa txikitzat jotzeko aurreikusitako

ANEXO NORMATIVO

Los principales cambios normativos que han afectado a la declaración del Impuesto sobre Sociedades del ejercicio 2012 han sido los siguientes:

- **Norma Foral 7/2011**, de 26 de diciembre, por la que se aprueban los presupuestos generales del Territorio Histórico de Gipuzkoa para 2012. Se aprueban los coeficientes de corrección monetaria aplicables en el Impuesto sobre Sociedades.
- **Norma Foral 5/2011**, de 26 de diciembre, por la que se introducen determinadas modificaciones tributarias. Entre las medidas que se aprueban, con efectos del 1 de enero de 2012, destacan las siguientes:
 - Disminuye el límite de 8.000 a 6.000 euros de la deducción por las contribuciones o aportaciones empresariales imputadas a favor de los trabajadores.
 - Se simplifica la comunicación anual de la composición de los grupos fiscales, ya que hasta ahora debían de comunicar su composición todos los años. Mediante esta medida, sólo se deberán de comunicar las altas y las bajas de las entidades en el grupo.
 - Se modifica el tipo de gravamen de las sociedades patrimoniales, para coordinarlo con la tributación de la base liquidable del ahorro en el IRPF.
 - Aumentan los importes de la deducción por creación de empleo y se modifica, en parte su regulación.
 - El límite de las deducciones previstas



baldintzak betetzen ez dituzten subjektu pasiboentzat IV, V eta VI kapituluetan aurreikusitako kenkarien baturak ezingo da kuota likidoaren %35 gainditu.

- Enpresa txikitzat jotzeko aurreikusitako baldintzak betetzen ez dituzten subjektu pasiboentzat, oinarri ezargarri negatiboen konpentsazioa mugatzen da, 2012ko eta 2013ko ekitaldietan.

en los capítulos IV, V y VI no podrá exceder del 35 por 100 de la cuota líquida para las empresas que no tengan la consideración de pequeña empresa.

- Se limita para los ejercicios 2012 y 2013 la compensación de bases imponibles negativas para las empresas que no tengan la consideración de pequeña empresa.



E.3.1. TAULA SOZIEATE AITORTZAILEEN BILAKAERA IZAERA JURIDIKOAREN ARABERA
CUADRO E.3.1. EVOLUCIÓN DE LAS SOCIEDADES DECLARANTES SEGÚN FORMA JURÍDICA

IZAERA JURIDIKOA	FORMA JURÍDICA	BALIO ABSOLUTUAK VALORES ABSOLUTOS				% EGITURA ESTRUCTURA EN %				% BARIAZIOA VARIACIÓN EN %		
		2009	2010	2011	2012	2009	2010	2011	2012	10/09	11/10	12/11
Sozietate anonimoak	Sociedades Anónimas	2.856	2.719	2.486	2.382	12,1	11,6	10,6	10,1	-4,8	-8,6	-4,2
Erantz. mugat. soz.	Sdades. Resp. Limitada	17.608	17.559	17.544	17.675	74,8	74,8	75,0	75,0	-0,3	-0,1	0,7
Sozietate kooperatib.	Sdades. Cooperativas	624	650	649	688	2,7	2,8	2,8	2,9	4,2	-0,2	6,0
Bestelakoak	Otras	2.452	2.535	2.716	2.811	10,4	10,8	11,6	11,9	3,4	7,1	3,5
GUZTIRA	TOTAL	23.540	23.463	23.395	23.556	100,0	100,0	100,0	100,0	-0,3	-0,3	0,7



E.3.2. TAULA SOZIETATE AITORTZAILEEN KOPURUAREN BILAKAERA ERAGIKETA EREMUAREN ARABERA

CUADRO E.3.2. EVOLUCIÓN DEL NÚMERO DE SOCIEDADES DECLARANTES SEGÚN ÁMBITO DE OPERACIONES

ERAGIKETA EREMUA	ÁMBITO DE OPERACIONES	BALIO ABSOLUTUAK VALORES ABSOLUTOS				% EGITURA ESTRUCTURA EN %				% BARIAZIOA VARIACIÓN EN %		
		2009	2010	2011	2012	2009	2010	2011	2012	10/09	11/10	12/11
Gipuzkoa	Gipuzkoa	22.695	22.599	22.561	22.755	96,4	96,3	96,4	96,6	-0,4	-0,2	0,9
EAE	CAPV	90	89	94	78	0,4	0,4	0,4	0,3	-1,1	5,6	-17,0
Erregimen Komuna eta Nafarroa	Régimen Común y Navarra	755	775	740	723	3,2	3,3	3,2	3,1	2,6	-4,5	-2,3
GUZTIRA	TOTAL	23.540	23.463	23.395	23.556	100,0	100,0	100,0	100,0	-0,3	-0,3	0,7



E.3.3. TAULA SOZIEATE AITORTZAILEEN KOPURUAREN BILAKAERA ARAUDI APLIKAGARRIAREN ARABERA
CUADRO E.3.3. NÚMERO DE SOCIEDADES DECLARANTES SEGÚN NORMATIVA APLICABLE

ARAUDI APLIKAGARRIA	NORMATIVA APLICABLE	BALIO ABSOLUTUAK VALORES ABSOLUTOS				% EGITURA ESTRUCTURA EN %				% BARIAZIOA VARIACIÓN EN %		
		2009	2010	2011	2012	2009	2010	2011	2012	10/09	11/10	12/11
Gipuzkoako Foru Araudia	Normativa Foral Gipuzkoa	22.800	22.721	22.654	22.847	96,9	96,8	96,8	97,0	-0,3	-0,3	0,9
EAEko gainerako araudia	Normativa Resto CAPV	172	141	164	147	0,7	0,6	0,7	0,6	-18,0	16,3	-10,4
Estatuko araudia	Normativa Común	568	601	577	562	2,4	2,6	2,5	2,4	5,8	-4,0	-2,6
GUZTIRA	TOTAL	23.540	23.463	23.395	23.556	100,0	100,0	100,0	100,0	-0,3	-0,3	0,7



E.3.4. TAULA AITORPEN KOPURUA ETA OINARRI LIKIDAGARRIA GUZTIRA OINARRI LIKIDAGARRIAREN TARTEAK ETA ERAGIKETA EREMUAK KONTUAN HARTUZ
CUADRO E.3.4. NÚMERO DE DECLARACIONES Y BASE LIQUIDABLE TOTAL SEGÚN TRAMOS DE BASE LIQUIDABLE Y ÁMBITO DE OPERACIONES

OINARRI LIKIDAGARRIAREN TARTEAK TRAMOS DE BASE LIQUIDABLE (eurotan / en euros)	GIPUZKOA		EAE CAPV		ESTÁTUA ESTADO		GUZTIRA TOTAL	
	Aitorpen kop. Nºdeclarac.	Oinarri likidag. Base Liquidable	Aitorpen kop. Nºdeclarac.	Oinarri likidag. Base Liquidable	Aitorpen kop. Nºdeclarac.	Oinarri likidag. Base Liquidable	Aitorpen kop. Nºdeclarac.	Oinarri likidag. Base Liquidable
Hasta -6.000.000 arte	39	-1.146.606	6	-158.402	97	-65.176.771	142	-66.481.779
-6.000.000 a -3.000.000	49	-201.543	3	-13.274	33	-137.175	85	-351.992
-3.000.000 a -600.000	272	-353.014	8	-11.432	81	-132.719	361	-497.166
-600.000 a -300.000	242	-100.348	2	-1.062	24	-10.822	268	-112.233
-300.000 a -60.000	1.308	-163.925	7	-1.231	29	-5.413	1.344	-170.569
-60.000 a -30.000	1.157	-49.390	0	0	5	-237	1.162	-49.627
-30.000 a -6.000	2.939	-44.984	2	-50	2	-29	2.943	-45.062
-6.000 a 0	3.022	-6.092	1	-1	2	-1	3.025	-6.095
0	6.600	0	4	0	27	0	6.631	0
0 a 6.000	2.404	5.004	1	4	3	12	2.408	5.020
6.000 a 30.000	2.075	31.072	3	58	8	130	2.086	31.260
30.000 a 60.000	765	32.663	0	0	7	307	772	32.971
60.000 a 300.000	1.263	165.282	14	1.833	41	6.452	1.318	173.567
300.000 a 600.000	282	119.416	5	2.094	42	19.167	329	140.676
600.000 a 3.000.000	281	361.904	10	13.879	106	166.369	397	542.152
3.000.000 a 6.000.000	24	94.105	6	21.087	41	183.297	71	298.489
Más de 6.000.000 -tik gora	33	368.190	6	79.242	175	19.315.024	214	19.762.457
GUZTIRA/TOTAL	22.755	-888.265	78	-67.257	723	-45.772.408	23.556	-46.727.930

Zenbatekoa mila eurokotan / Importe en miles de euros



E.3.5. TAULA AITORPEN KOPURUA ETA GIPIZKOARI ERAGIKETA BOLUMENAREN ARABERA EGOTZITAKO OINARRI LIKIDAGARRIA, OINARRI LIKIDAGARRIAREN TARTEAK ETA ERAGIKETA EREMUAK KONTUAN HARTUZ

CUADRO E.3.5. NÚMERO DE DECLARACIONES Y BASE LIQUIDABLE IMPUTADA A GIPIZKOA SEGÚN EL PORCENTAJE DE VOLUMEN DE OPERACIONES POR TRAMOS DE BASE LIQUIDABLE Y ÁMBITO DE OPERACIONES

OINARRI LIKIDAGARRIAREN TARTEAK TRAMOS DE BASE LIQUIDABLE (eurotan / en euros)	GIPIZKOA		EAE CAPV		ESTATUA ESTADO		GUZTIRA TOTAL	
	Aitorpen kop. Nºdeclarac.	Oinarri likidag. Base Liquidable	Aitorpen kop. Nºdeclarac.	Oinarri likidag. Base Liquidable	Aitorpen kop. Nºdeclarac.	Oinarri likidag. Base Liquidable	Aitorpen kop. Nºdeclarac.	Oinarri likidag. Base Liquidable
Hasta -6.000.000 arte	39	-1.146.606	1	-11.249	12	-667.322	52	-1.825.177
-6.000.000 a -3.000.000	49	-201.543	6	-24.452	7	-29.371	62	-255.366
-3.000.000 a -600.000	272	-353.014	3	-7.173	42	-62.785	317	-422.972
-600.000 a -300.000	242	-100.348	6	-2.927	21	-9.190	269	-112.466
-300.000 a -60.000	1.308	-163.925	6	-1.214	71	-10.392	1.385	-175.531
-60.000 a -30.000	1.157	-49.390	2	-106	27	-1.093	1.186	-50.588
-30.000 a -6.000	2.939	-44.984	4	-82	58	-946	3.001	-46.012
-6.000 a 0	3.022	-6.092	1	-1	34	-79	3.057	-6.172
0	6.600	0	4	0	31	0	6.635	0
0 a 6.000	2.404	5.004	6	15	70	154	2.480	5.173
6.000 a 30.000	2.075	31.072	5	53	72	1.137	2.152	32.262
30.000 a 60.000	765	32.663	5	208	37	1.584	807	34.455
60.000 a 300.000	1.263	165.282	10	1.601	113	15.551	1.386	182.435
300.000 a 600.000	282	119.416	1	424	39	17.401	322	137.241
600.000 a 3.000.000	281	361.904	13	19.740	63	81.160	357	462.805
3.000.000 a 6.000.000	24	94.105	4	14.022	13	51.231	41	159.358
Más de 6.000.000 -tik gora	33	368.190	1	8.642	13	232.814	47	609.647
GUZTIRA/TOTAL	22.755	-888.265	78	-2.500	723	-380.144	23.556	-1.270.909

Zenbatekoa mila eurokotan / Importe en miles de euros

OHARRA / NOTA :

1) Taula honetatik aurrera aipatzen diren oinarri likidagarriaren zenbatekoak eta likidazioaren gainerako kontzeptuak Gipuzkoari egotzitako kopuruak dira eragiketa bolumenaren portzentajearen arabera.

A partir de este cuadro los importes de la base liquidable y de los demás conceptos de la liquidación se refieren a cantidades imputadas a Gipuzkoa según el porcentaje del volumen de operaciones.



E.3.6. TAULA SOZIEATE AITORTZAILEEN KOPURUA ETA OINARRI LIKIDAGARRIA IZAERA JURIDIKOAREN ARABERA

CUADRO E.3.6. NÚMERO DE SOCIEDADES DECLARANTES Y SU BASE LIQUIDABLE SEGÚN FORMA JURÍDICA

IZAERA JURIDIKOA	FORMA JURÍDICA	OINARRI LIKIDAGARRIA > 0 BASE LIQUIDABLE > 0		OINARRI LIKIDAGARRIA ≤ 0 BASE LIQUIDABLE ≤ 0		GUZTIRA TOTAL	
		Aitorpen kop. Nº Decl.	Oinarri likidag. Base Liquidable	Aitorpen kop. Nº Decl.	Oinarri likidag. Base Liquidable	Aitorpen kop. Nº Decl.	Oinarri likidag. Base Liquidable
Sozietate anonimoak	Sociedades Anónimas	1.055	757.988	1.327	-750.023	2.382	7.964
Erantzukizun mugatuko soz.	Soc.de Responsabilidad Limitada	5.959	603.256	11.716	-1.681.696	17.675	-1.078.440
Sozietate kooperatiboak	Sociedades Cooperativas	213	89.690	475	-402.300	688	-312.609
Bestelakoak	Otras	365	172.441	2.446	-60.265	2.811	112.176
GUZTIRA	TOTAL	7.592	1.623.375	15.964	-2.894.284	23.556	-1.270.909

Zenbatekoa mila eurokotan / Importe en miles de euros



E.3.7. TAULA OINARRI LIKIDAGARRI NEGATIBOA DUTEN SOZIJATEEN LIKIDAZIO BATERATUA
CUADRO E.3.7. LIQUIDACIÓN CONSOLIDADA DE SOCIEDADES CON BASE LIQUIDABLE NEGATIVA

KONTZEPTUA	CONCEPTO	ZENBATEKOA IMPORTE
1. Aitorpen kopurua	1. Número de declaraciones	15.964
2. Kontabilitate emaitza	2. Resultado contable	-2.631.528
3. Kontabilitatez kanpoko doiketa positiboak	3. Ajustes extracontables positivos	1.160.652
4. Kontabilitatez kanpoko doiketa negatiboak	4. Ajustes extracontables negativos	1.368.185
5. Oinarri ezargaria (2+3-4)	5. Base imponible (2+3-4)	-2.839.061
6. Aurreko ekitalditako O.E. negatiboen konp.	6. Compensación B.I. negativas ejerc. anteriores	55.223
7. Oinarri likidagarria (5-6)	7. Base liquidable (5-6)	-2.894.284
8. Bazkideei oinarria egozten dieten soziet. kop.	8. Nº sociedades imputan base a sus socios	331
9. Bazkideei oin.a egozten dieten soz.teen O. L.a	9. B.L. de sociedades que imputan base a sus socios	-11.170
10. Beste sozietateen oinarri likidagarria (7-9)	10. Base liquidable resto sociedades (7-9)	-2.883.113
11. Kuota osoa	11. Cuota íntegra	0
12. Kenkaria ezarpen bikoitzagatik	12. Deducciones por doble imposición	0
13. Hobariak	13. Bonificaciones	0
14. Kuota likido positiboa (11-12-13)	14. Cuota líquida positiva (11-12-13)	0
15. Kuotan mugatutako kenkariak	15. Deducciones con límite de cuota	0
16. Kuotan mugaturik ez dauden kenkariak	16. Deducciones sin límite de cuota	0
17. Kuota efektibo positiboa (14-15-16)	17. Cuota efectiva positiva (14-15-16)	0
18. Atxikipenak	18. Retenciones	17.191
19. Konturako ordainketak	19. Pagos a cuenta	820
20. Gardent. fiskaleko soziet.ek egotzitako kuota	20. Cuota imputada por sociedades en transparencia fiscal	0
21. Ordaindu (+) edo itzultzeko (-) kuota diferentz. (17-18-19-20)	21. Cuota diferencial a ingresar (+) o a devolver (-) (17-18-19-20)	-18.011
22. Bazkid. egoiliarrei egotz dakizkiekeen kenk.ak	22. Devoluciones atribuibles a socios residentes	0
23. Gehik.aur.ekitaldietako onurak galtzeagatik	23. Incremento por pérd. Bº ej.ant.	1.517
24. Aurreko gehik.gaineko berandutza interesak	24. Intereses de demora s/ anteriores incrementos	235
25. Ordaindu (+) edo itzultzeko (-) likidoa (21+22+23+24)	25. Líquido a ingresar (+) o a devolver (-) (21+22+23+24)	-16.259
Pro memoria :	Pro memoria:	
26. Jard. ekonomikoari emandako pizgarri fiskalak (15+16)	26. Incentivos fiscales a la actividad económica (15+16)	0
27. Herri ogasunari egindako ordainketak (18+19+25)	27. Ingresos en la hacienda pública (18+19+25)	1.752

Zenbatekoa mila eurokotan/ Importe en miles de euros



E.3.8. TAULA OINARRI LIKIDAGARRI POSITIBOA DUTEN SOZIJATEEN LIKIDAZIO BATERATUA
CUADRO E.3.8. LIQUIDACIÓN CONSOLIDADA DE SOCIEDADES CON BASE LIQUIDABLE POSITIVA

KONTZEPTUA	CONCEPTO	ZENBATEKOA IMPORTE
1. Aitorpen kopurua	1. Número de declaraciones	7.592
2. Kontabilitate emaitza	2. Resultado contable	1.758.760
3. Kontabilitatez kanpoko doiketa positiboak	3. Ajustes extracontables positivos	483.928
4. Kontabilitatez kanpoko doiketa negatiboak	4. Ajustes extracontables negativos	468.041
5. Oinarri ezargarria (2+3-4)	5. Base imponible (2+3-4)	1.774.646
6. Aurreko ekitalditako O.E. negatiboen konp.	6. Compensación B.I. negativas ejerc. anteriores	151.271
7. Oinarri likidagarria (5-6)	7. Base liquidable (5-6)	1.623.375
8. Bazkideei oinarria egozten dieten soziet. kop.	8. N° sociedades imputan base a sus socios	141
9. Bazkideei oin.a egozten dieten soz.teen O. L.a	9. B.L. de sociedades que imputan base a sus socios	72.149
10. Beste sozietateen oinarri likidagarria (7-9)	10. Base liquidable resto sociedades (7-9)	1.551.227
11. Kuota osoa	11. Cuota íntegra	393.129
12. Kenkaria ezarpen bikoitzagatik	12. Deducciones por doble imposición	85.941
13. Hobariak	13. Bonificaciones	11.139
14. Kuota likido positiboa (11-12-13)	14. Cuota líquida positiva (11-12-13)	296.049
15. Kuotan mugatutako kenkariak	15. Deducciones con límite de cuota	39.689
16. Kuotan mugaturik ez dauden kenkariak	16. Deducciones sin límite de cuota	19.918
17. Kuota efektibo positiboa (14-15-16)	17. Cuota efectiva positiva (14-15-16)	236.442
18. Atxikipenak	18. Retenciones	58.361
19. Konturako ordainketak	19. Pagos a cuenta	15.291
20. Gardent. fiskaleko soziet.ek egotzitako kuota	20. Cuota imputada por sociedades en transparencia fiscal	0
21. Ordaindu (+) edo itzultzeko (-) kuota diferentz. (17-18-19-20)	21. Cuota diferencial a ingresar (+) o a devolver (-) (17-18-19-20)	162.790
22. Bazkid. egoiliarrei egotz dakizkiekeen kenk.ak	22. Devoluciones atribuibles a socios residentes	0
23. Gehik.aur.ekitaldietako onurak galtzeagatik	23. Incremento por pérd. Bº ej.ant.	521
24. Aurreko gehik.gaineko berandutza interesak	24. Intereses de demora s/ anteriores incrementos	45
25. Ordaindu (+) edo itzultzeko (-) likidoa (21+22+23+24)	25. Líquido a ingresar (+) o a devolver (-) (21+22+23+24)	163.356
Pro memoria :	Pro memoria:	
26. Jard. ekonomikoari emandako pizgarri fiskalak (15+16)	26. Incentivos fiscales a la actividad económica (15+16)	59.606
27. Herri ogasunari egindako ordainketak (18+19+25)	27. Ingresos en la hacienda pública (18+19+25)	237.008

Zenbatekoa mila eurokotan / Importe en miles de euros



E.3.9. TAULA OINARRI LIKIDAGARRI POSITIBOA DUTEN SOZIEATEAK. PORTZENTAJEAK IZAERA JURIDIKOAREN ARABERA

CUADRO E.3.9. SOCIEDADES CON BASE LIQUIDABLE POSITIVA. PORCENTAJES SEGÚN FORMA JURÍDICA

KONTZEPTUA	CONCEPTO	SOZ. ANONIMOAK SOC. ANÓNIMAS	ERAN. MUG. SOZIEAT. SOC. RESP. LIMIT.	SOZ. KOOPERAT. SOC. COOPERAT.	BESTELAKOAK OTRAS	GUZTIRA TOTAL
1. Batez besteko tasa nominala	1. Tipo medio nominal	28,1	26,2	20,0	4,1	25,3
2. Batez besteko tasa efektiboa	2. Tipo medio efectivo	18,1	16,0	2,2	1,5	15,3
3. Pizgarri fiskalen % kuota osoarekiko	3. Incentivos fiscales en % sobre cuota íntegra	16,7	11,6	31,2	4,5	15,2
4. Aitorpen kopurua, guztiarekiko	4. Número de declaraciones s/total	13,9	78,5	2,8	4,8	100,0
5. Kontabilitate emaitza, guztiarekiko	5. Resultado contable s/total	41,2	38,8	8,1	12,0	100,0
6. Oinarri likidagarria, guztiarekiko	6. Base liquidable s/total	48,9	38,9	5,8	6,5	100,0
7. Kuota osoa, guztiarekiko	7. Cuota íntegra s/total	54,2	40,2	4,6	1,0	100,0
8. Jarduera ekonomikorako pizgarri fiskalak, guztiarekiko	8. Incentivos fiscales a la activ. económica s/total	59,6	30,8	9,4	0,3	100,0
9. Ogasunari egindako ordainketak, guztiarekiko	9. Ingresos en la hacienda pública s/total	57,9	40,6	0,8	0,6	100,0



E.3.10. TAULA OINARRI LIKIDAGARRI POSITIBOA DUTEN SOZIEATEAK. PORTZENTAJEAK ARAUDI APLIKAGARRIAREN ARABERA
 CUADRO E.3.10. SOCIEDADES CON BASE LIQUIDABLE POSITIVA. PORCENTAJES SEGÚN NORMATIVA APLICABLE

KONTZEPTUA	CONCEPTO	GIP.KO FORU ARAUT. NOR.FORAL GIPUZK.	EAE GAINERAKO ARAU. NOR. RESTO CAPV	ESTATUKO ARAU. NORM. COMÚN	GUZTIRA TOTAL
1. Batez besteko tasa nominala	1. Tipo medio nominal	24,4	25,7	29,9	25,3
2. Batez besteko tasa efektiboa	2. Tipo medio efectivo	13,8	20,6	21,8	15,3
3. Pizgarri fiskalen % kuota osoarekiko	3. Incentivos fiscales en % sobre cuota íntegra	17,7	17,2	4,3	15,2
4. Aitorpen kopurua, guztiarekiko	4. Número de declaraciones s/total	94,5	1,1	4,3	100,0
5. Kontabilitate emaitza, guztiarekiko	5. Resultado contable s/total	83,9	3,4	12,7	100,0
6. Oinarri likidagarria, guztiarekiko	6. Base liquidable s/total	81,0	3,0	16,0	100,0
7. Kuota osoa, guztiarekiko	7. Cuota íntegra s/total	78,0	3,0	18,9	100,0
8. Jarduera ekonomikorako pizgarri fiskalak, guztiarekiko	8. Incentivos fiscales a la activ.económica s/total	91,1	3,5	5,4	100,0
9. Ogasunari egindako ordainketak, guztiarekiko	9. Ingresos en la hacienda pública s/total	73,0	4,1	22,9	100,0

E.3.11. TAULA OINARRI LIKIDAGARRI POSITIBOA DUTEN SOZETATEAK. PORTZENTAJEAK HELBIDEAREN ARABERA

CUADRO E.3.11. SOCIEDADES CON BASE LIQUIDABLE POSITIVA. PORCENTAJES SEGÚN DOMICILIO

KONTZEPTUA	BIDASOA BEHEA	DEBABARRENA	DEBAGOIENA	DONOSTIA	DONOSTIALDEA	OARSOALDEA	GOIERRI	TOLOSALDEA	UROLA KOSTA	GIPUZKOA	BESTELAKOAK OTROS	GUZTIRA TOTAL
1. Batez besteko tasa nominala												
Tipo medio nominal	26,2	26,2	18,0	23,6	25,7	26,8	25,9	26,9	26,4	24,5	29,2	25,3
2. Batez besteko tasa efektiboa												
Tipo medio efectivo	13,8	13,4	9,5	14,9	11,6	13,1	14,4	14,0	16,3	13,7	22,5	15,3
3. Pizagarri fiskalen % kuota osoarekiko												
Incentivos fiscales en % sobre cuota íntegra	11,5	34,7	21,6	9,8	22,9	17,3	23,5	18,0	19,3	17,6	6,1	15,2
4. Aitorpen kopurua, guztiarekiko												
Número de declaraciones s/total	9,8	6,5	6,4	32,8	9,8	7,0	6,2	6,2	10,0	94,5	5,5	100,0
5. Kontabilitate emaitza, guztiarekiko												
Resultado contable s/total	4,7	4,0	12,2	26,1	7,3	5,9	8,6	7,0	6,6	82,5	17,5	100,0
6. Oinarri likidagarria, guztiarekiko												
Base liquidable s/total	4,4	4,2	9,3	26,1	8,1	6,3	10,1	6,4	6,8	81,7	18,3	100,0
7. Kuota osoa, guztiarekiko												
Cuota íntegra s/total	4,6	4,3	6,6	24,4	8,2	6,6	10,3	6,8	7,1	78,9	21,1	100,0
8. Jarduera ekonomikorako pizgarri fiskalak, guztiarekiko												
Incentivos fiscales a la activ.económica s/total	3,5	9,8	9,4	15,7	12,4	7,6	16,0	8,0	9,0	91,4	8,6	100,0
9. Ogasunari egindako ordainketak, guztiarekiko												
Ingresos en la hacienda pública s/total	4,0	3,6	5,8	25,6	6,2	5,4	9,5	5,8	7,3	73,1	26,9	100,0

E.3.12. TAULA SOZIEATEEN GAINEKO ZERGAREN LIKIDAZIO BATERATUA IZAERA JURIDIKOAREN ARABERA
CUADRO E.3.12. LIQUIDACIÓN CONSOLIDADA DEL IMPUESTO SOBRE SOCIEDADES SEGÚN FORMA JURÍDICA

KONTZEPTUA	CONCEPTO	SOZIEATE ANONIMOAK SOCIEDADES ANÓNIMAS			ERANTZ. MUGATUKO SOZ. SOC. DE RESPON. LIMITADA			SOZIEATE KOOPERATIBOAK SOCIEDADES COOPERATIVAS			BESTELAKOAK OTRAS			GUZTIRA TOTAL		
		Oin.lli.>0 Base Liq.>0	Oin.lli.≤0 Base Liq. ≤0	Guztira Total	Oin.lli.>0 Base Liq.>0	Oin.lli.≤0 Base Liq. ≤0	Guztira Total	Oin.lli.>0 Base Liq.>0	Oin.lli.≤0 Base Liq. ≤0	Guztira Total	Oin.lli.>0 Base Liq.>0	Oin.lli.≤0 Base Liq. ≤0	Guztira Total	Oin.lli.>0 Base Liq.>0	Oin.lli.≤0 Base Liq. ≤0	Guztira Total
1. Aitorpen kopurua	1. Número de declaraciones	1.055	1.327	2.382	5.959	11.716	17.675	213	475	688	365	2.446	2.811	7.592	15.964	23.556
2. KONTABILITATE EMAITZA	2. RESULTADO CONTABLE	724.757	-521.638	203.119	681.880	-1.689.447	-1.007.567	141.639	-388.305	-246.666	210.484	-32.138	178.346	1.758.760	-2.631.528	-872.768
3. Kontabilitatez kanpoko doiketa positiboak	3. Ajustes extracontables positivos	315.078	396.200	711.277	89.025	494.382	583.407	26.878	43.790	70.668	52.947	226.281	279.228	483.928	1.160.652	1.644.580
4. Kontabilitatez kanpoko doiketa negatiboak	4. Ajustes extracontables negativos	241.171	615.931	857.101	112.531	442.737	555.268	66.433	55.756	122.189	47.906	253.761	301.667	468.041	1.368.185	1.836.226
5. OINARRI EZARGARRIA (2+3-4)	5. BASE IMPONIBLE (2+3-4)	798.664	-741.369	57.295	658.374	-1.637.803	-979.429	102.084	-400.272	-298.187	215.524	-59.618	155.907	1.774.646	-2.839.061	-1.064.415
6. Aurreko ekit.O.E. negatiboen konpentsazioa	6. Compensación B.I. negativas ejerc.ant.	40.676	8.654	49.330	55.118	43.893	99.011	12.394	2.028	14.422	43.083	647	43.731	151.271	55.223	206.494
7. OINARRI LIKIDAGARRIA (5-6)	7. BASE LIQUIDABLE (5-6)	757.988	-750.023	7.964	603.256	-1.681.696	-1.078.440	89.690	-402.300	-312.609	172.441	-60.265	112.176	1.623.375	-2.894.284	-1.270.909
8. Bazkideei oinarria egotzen dieten soziet.kop.	8. N° sociedades imputan base a sus socios	0	0	0	0	0	0	0	0	0	141	331	472	141	331	472
9. Bazkideei oin.a egotzen dieten soz.teen O.L.a	9. B.L. de sociedades que imputan base a sus socios	0	0	0	0	0	0	0	0	0	72.149	-11.170	60.978	72.149	-11.170	60.978
10.BESTE SOZIEATEEN OINARRI LIKID. (7-9)	10. BASE LIQUID. RESTO SOCIEDADES (7-9)	757.988	-750.023	7.964	603.256	-1.681.696	-1.078.440	89.690	-402.300	-312.609	100.293	-49.094	51.198	1.551.227	-2.883.113	-1.331.887
11. KUOTA OSOA	11. CUOTA INTEGRAL	212.991	0	212.991	158.123	0	158.123	17.912	0	17.912	4.103	0	4.103	393.129	0	393.129
12. Kenkaria ezarpen bikoitzagatik	12. Deduc. doble imposición	38.216	0	38.216	43.352	0	43.352	1.987	0	1.987	2.385	0	2.385	85.941	0	85.941
13. Hobariak	13. Bonificaciones	2.399	0	2.399	354	0	354	8.386	0	8.386	1	0	1	11.139	0	11.139
14. KUOTA LIKIDO POSITIBOA (11-12-13)	14. CUOTA LIQUIDA POSITIVA (11-12-13)	172.376	0	172.376	114.416	0	114.416	7.539	0	7.539	1.717	0	1.717	296.049	0	296.049
15. Kuotan mugatutako kenkariak	15. Deducciones con límite cuota	24.680	0	24.680	12.486	0	12.486	2.383	0	2.383	140	0	140	39.689	0	39.689
16. Kuotan mugaturik ez dauden kenkariak	16. Deducciones sin límite cuota	10.827	0	10.827	5.849	0	5.849	3.199	0	3.199	43	0	43	19.918	0	19.918
17. KUOTA EFEKTIBO POSITIBOA (14-15-16)	17. CUOTA EFECTIVA POSITIVA (14-15-16)	136.869	0	136.869	96.081	0	96.081	1.957	0	1.957	1.534	0	1.534	236.442	0	236.442
18. Atxikipenak	18. Retenciones	11.286	5.526	16.812	19.156	7.486	26.642	3.727	2.380	6.108	24.191	1.799	25.991	58.361	17.191	75.552
19. Konturatuko ordainketak	19. Pagos a cuenta	13.521	797	14.318	886	16	901	6	0	6	878	7	885	15.291	820	16.111
20. Gardent. fiskaleko soziet.ek egotzitako kuota	20. Cuota imput. sdades. transparencia fiscal	0	0	0	0	0	0	0	0	0	0	0	0	0	0	0
21. ORDAINDU (+) EDO ITZULTZEKO (-)	21. CUOTA DIFERENCIAL A INGRESAR(+)	112.062	-6.323	105.740	76.040	-7.502	68.538	-1.777	-2.380	-4.157	-23.535	-1.807	-25.341	162.790	-18.011	144.779
22. Bazkid.egoliarrei egotz dakizkiekeen kenk.ak	22. Devolución atribuibles a socios residentes	0	0	0	0	0	0	0	0	0	0	0	0	0	0	0
23. Gehik.aur.ekitaldietako onurak galtzeagatik	23. Incremento por pérđ. b° ej.ant.	349	1.419	1.769	171	98	269	0	0	0	0	0	0	521	1.517	2.038
24. Aurreko gehik.gaineko berandutza interesak	24. Intereses demora s/ant.incrementos	33	221	254	12	14	26	0	0	0	0	0	0	45	235	280
25. ORDAINDU (+) EDO ITZULTZEKO (-)	25. LIQUIDO A INGRESAR(+)	112.444	-4.682	107.762	76.223	-7.390	68.834	-1.777	-2.380	-4.157	-23.535	-1.807	-25.341	163.356	-16.259	147.097
LIKIDOA (21+22+23+24)	A DEVOLVER(-) (21+22+23+24)															
PRO MEMORIA :	PRO MEMORIA :															
26. Jard. ekonomikoari emandako pizgarri fiskalak (15+16)	26. Incentivos fiscales a la actividad económica (15+16)	35.507	0	35.507	18.335	0	18.335	5.582	0	5.582	183	0	183	59.606	0	59.606
27. Herri ogasunari egindako ordainketak (18+19+25)	27. Ingresos en la hacienda pública (18+19+25)	137.251	1.641	138.892	96.265	112	96.377	1.957	0	1.957	1.534	0	1.534	237.008	1.752	238.760

Zenbatekoa mila eurokotan / Importe en miles de euros



E.3.13. TAULA SOZIEATEEN GAINEKO ZERGAREN LIKIDAZIO BATERATUA OINARRI LIKIDAGARRIAREN TARTEEN ARABERA

CUADRO E.3.13. LIQUIDACIÓN CONSOLIDADA DEL IMPUESTO SOBRE SOCIEDADES POR TRAMOS DE BASE LIQUIDABLE

KONTZEPTUA	CONCEPTO	OINARRI LIKIDAGARRIAREN MAILAK MILA EUROKOTAN OIN. LIKI. ≤ 0 / TRAMOS DE BASE LIQUIDABLE EN MILES DE EUROS BASE LIQ. ≤ 0									
		Hasta -6.000 arte	-6.000 a -3.000	-3.000 a -600	-600 a -300	-300 a -60	-60 a -6	-30 a -6	-6 a 0	0	Guztira Total
1. Aitorpen kopurua	1. Número de declaraciones	52	62	317	269	1.385	1.186	3.001	3.057	6.635	15.964
2. KONTABILITATE EMAITZA	2. RESULTADO CONTABLE	-1.514.272	-342.290	-444.360	-117.832	-172.175	-49.914	-46.914	-7.998	64.225	-2.631.528
3. Kontabilitatez kanpoko doiketa positiboak	3. Ajustes extracontables positivos	476.872	147.392	234.219	20.511	32.968	7.362	8.827	18.463	214.038	1.160.652
4. Kontabilitatez kanpoko doiketa negatiboak	4. Ajustes extracontables negativos	787.777	60.469	212.831	15.145	36.324	8.037	7.926	16.637	223.040	1.368.185
5. OINARRI EZARGARRIA (2+3-4)	5. BASE IMPONIBLE (2+3-4)	-1.825.177	-255.366	-422.972	-112.466	-175.531	-50.588	-46.012	-6.172	55.223	-2.839.061
6. Aurreko ek.it.O.E. negatiboen konpentsazioa	6. Compensación B.I. negativas ejerc.ant.	0	0	0	0	0	0	0	0	55.223	55.223
7. OINARRI LIKIDAGARRIA (5-6)	7. BASE LIQUIDABLE (5-6)	-1.825.177	-255.366	-422.972	-112.466	-175.531	-50.588	-46.012	-6.172	0	-2.894.284
8. Bazkideei oinarria egozten dieten soziet.kop.	8. Nº sociedades imputan base a sus socios	0	0	5	7	13	11	22	127	146	331
9. Bazkideei oin.a egozten dieten soz.teen O.L.a	9. B.L. de sociedades que imputan base a sus socios	0	0	-5.344	-3.272	-1.644	-454	-332	-125	0	-11.170
10. BESTE SOZIEATEEN OINARRI LIKID. (7-9)	10. BASE LIQUID. RESTO SOCIEDADES (7-9)	-1.825.177	-255.366	-417.628	-109.194	-173.887	-50.134	-45.680	-6.047	0	-2.883.113
11. KUOTA OSOA	11. CUOTA INTEGRAL	0	0	0	0	0	0	0	0	0	0
12. Kenkaria ezarpen bikoitzagatik	12. Deduc. doble imposición	0	0	0	0	0	0	0	0	0	0
13. Hobarriak	13. Bonificaciones	0	0	0	0	0	0	0	0	0	0
14. KUOTA LIKIDO POSITIBOA (11-12-13)	14. CUOTA LIQUIDA POSITIVA (11-12-13)	0	0	0	0	0	0	0	0	0	0
15. Kuotan mugatutako kenkariak	15. Deduciones con límite cuota	0	0	0	0	0	0	0	0	0	0
16. Kuotan mugaturik ez dauden kenkariak	16. Deduciones sin límite cuota	0	0	0	0	0	0	0	0	0	0
17. KUOTA EFEKTIBO POSITIBOA (14-15-16)	17. CUOTA EFECTIVA POSITIVA (14-15-16)	0	0	0	0	0	0	0	0	0	0
18. Atxikpenak	18. Retenciones	5.023	1.658	1.935	698	2.285	585	1.337	637	3.032	17.191
19. Konturatuko ordainketak	19. Pagos a cuenta	102	0	0	136	534	21	13	6	7	820
20. Gardent. fiskaleko soziet.ek egotzitako kuota	20. Cuota imput. sdades. transparencia fiscal	0	0	0	0	0	0	0	0	0	0
21. ORDAINDU (+) EDO ITZULTZEKO (-)	21. CUOTA DIFERENCIAL A INGRESAR(+)	-5.125	-1.658	-1.935	-835	-2.819	-606	-1.351	-643	-3.039	-18.011
KUOTA DIFERENTZIALA (17-18-19-20)	O A DEVOLVER (-) (17-18-19-20)										
22. Bazkid.egoiliarrei egotz dakizkiekeen ken.ak	22. Devolución atribuibles a socios residentes	0	0	0	0	0	0	0	0	0	0
23. Gehik.aur.ekitaldietako onurak galtzeagatik	23. Incremento por pérđ. bº ej.ant.	0	0	0	9	20	8	87	2	1.392	1.517
24. Aurreko gehik.gaineko berandutza interesak	24. Intereses demora s/ant.incrementos	0	0	0	1	3	1	13	0	218	235
25. ORDAINDU (+) EDO ITZULTZEKO (-)	25. LIQUIDO A INGRESAR(+) O	-5.125	-1.658	-1.935	-825	-2.797	-597	-1.250	-640	-1.430	-16.259
LIKIDOA (21+22+23+24)	A DEVOLVER(-) (21+22+23+24)										
PRO MEMORIA :	PRO MEMORIA :										
26. Jard. ekonomikoari emandako pizgarri fiskalak (15+16)	26. Incentivos fiscales a la actividad económica (15+16)	0	0	0	0	0	0	0	0	0	0
27. Herri ogasunari egindako ordainketak (18+19+25)	27. Ingresos en la hacienda pública (18+19+25)	0	0	0	9	23	8	100	2	1.609	1.752

Zenbatekoa mila eurokotan/ Importe en miles de euros



E.3.13. TAULA SOZIEATEEN GAINEKO ZERGAREN LIKIDAZIO BATERATUA OINARRI LIKIDAGARRIAREN TAI
CUADRO E.3.13. LIQUIDACIÓN CONSOLIDADA DEL IMPUESTO SOBRE SOCIEDADES POR TRAMOS DE BASE L

KONTZEPTUA	CONCEPTO	OINARRI LIKIDAGARRIAREN MAILAK MILA EUROKOTAN OIN.LIKID. > 0 / TRAMOS DE BASE LIQUIDABLE EN MILES DE EUROS									BASE LIQ. > 0 Guztira Total	GUZTIRA TOTAL
		0 a 6	6 a 30	30 a 60	60 a 300	300 a 600	600 a 3.000	3.000 a 6.000	Más de 6.000 -tik gora			
1. Aitorpen kopurua	1. Número de declaraciones	2.480	2.152	807	1.386	322	357	41	47	7.592	23.556	
2. KONTABILITATE EMAITZA	2. RESULTADO CONTABLE	-3.500	41.665	43.340	204.453	174.149	514.653	164.448	619.552	1.758.760	-872.768	
3. Kontabilitatez kanpoko doiketa positiboak	3. Ajustes extracontables positivos	20.792	37.493	16.678	50.524	37.396	102.538	73.209	145.298	483.928	1.644.580	
4. Kontabilitatez kanpoko doiketa negatiboak	4. Ajustes extracontables negativos	6.659	40.143	20.494	49.633	48.006	98.004	70.843	134.259	468.041	1.836.226	
5. OINARRI EZARGARRIA (2+3-4)	5. BASE IMPONIBLE (2+3-4)	10.633	39.015	39.524	205.344	163.539	519.187	166.814	630.590	1.774.646	-1.064.415	
6. Aurreko ekit.O.E. negatiboen konpentsazioa	6. Compensación B.I. negativas ejerc.ant.	5.459	6.753	5.069	22.909	26.299	56.382	7.456	20.944	151.271	206.494	
7. OINARRI LIKIDAGARRIA (5-6)	7. BASE LIQUIDABLE (5-6)	5.173	32.262	34.455	182.435	137.241	462.805	159.358	609.647	1.623.375	-1.270.909	
8. Bazkideei oinarria egotzen dieten soziet.kop.	8. N° sociedades imputan base a sus socios	47	28	11	22	6	22	2	3	141	472	
9. Bazkideei oin.a egotzen dieten soz.teen O.L.a	9. B.L. de sociedades que imputan base a sus socios	62	425	449	3.426	2.377	27.215	9.437	28.758	72.149	60.978	
10. BESTE SOZIEATEEN OINARRI LIKID. (7-9)	10. BASE LIQUID. RESTO SOCIEDADES (7-9)	5.112	31.837	34.006	179.008	134.864	435.590	149.921	580.889	1.551.227	-1.331.887	
11. KUOTA OSOA	11. CUOTA INTEGRAL	1.241	7.817	8.368	44.274	34.125	109.379	37.940	149.985	393.129	393.129	
12. Kenkaria ezarpen bikoitzagatik	12. Deduc. doble imposición	16	181	272	3.005	3.945	20.963	7.058	50.500	85.941	85.941	
13. Hobarriak	13. Bonificaciones	7	47	66	614	486	3.247	920	5.753	11.139	11.139	
14. KUOTA LIKIDO POSITIBOA (11-12-13)	14. CUOTA LIQUIDA POSITIVA (11-12-13)	1.218	7.589	8.031	40.655	29.694	85.169	29.962	93.731	296.049	296.049	
15. Kuotan mugatutako kenkariak	15. Deducciones con límite cuota	139	998	1.182	5.732	3.446	9.579	3.339	15.274	39.689	39.689	
16. Kuotan mugaturik ez dauden kenkariak	16. Deducciones sin límite cuota	45	290	291	2.525	2.189	7.067	1.915	5.595	19.918	19.918	
17. KUOTA EFEKTIBO POSITIBOA (14-15-16)	17. CUOTA EFECTIVA POSITIVA (14-15-16)	1.034	6.301	6.558	32.398	24.059	68.522	24.709	72.862	236.442	236.442	
18. Atxikipenak	18. Retenciones	1.185	3.282	2.900	10.846	4.171	27.419	2.373	6.186	58.361	75.552	
19. Konturatuak ordainketak	19. Pagos a cuenta	40	113	214	1.260	1.308	4.978	4.562	2.816	15.291	16.111	
20. Gardent. fiskaleko soziet.ek egotzitako kuota	20. Cuota imput. sdades. transparencia fiscal	0	0	0	0	0	0	0	0	0	0	
21. ORDAINDU (+) EDO ITZULTZEKO (-)	21. CUOTA DIFERENCIAL A INGRESAR(+)	-191	2.906	3.444	20.292	18.580	36.124	17.775	63.860	162.790	144.779	
22. Bazkid.egoiliarrei egotz dakizkiekeen kenk.ak	22. Devolución atribuibles a socios residentes	0	0	0	0	0	0	0	0	0	0	
23. Gehik.aur.ekitaldietako onurak galtzeagatik	23. Incremento por pér.d. b° ej.ant.	9	11	5	97	19	65	15	299	521	2.038	
24. Aurreko gehik.gaineko berandutza interesak	24. Intereses demora s/ant.incrementos	1	1	1	7	1	5	1	29	45	280	
25. ORDAINDU (+) EDO ITZULTZEKO (-)	25. LIQUIDO A INGRESAR(+) O A DEVOLVER(-) (21+22+23+24)	-181	2.918	3.450	20.396	18.600	36.194	17.790	64.189	163.356	147.097	
PRO MEMORIA :	PRO MEMORIA :											
26. Jard. ekonomikoari emandako pizgarri fiskalak (15+16)	26. Incentivos fiscales a la actividad económica (15+16)	184	1.289	1.473	8.257	5.635	16.647	5.253	20.869	59.606	59.606	
27. Herri ogasunari egindako ordainketak (18+19+25)	27. Ingresos en la hacienda pública (18+19+25)	1.043	6.313	6.564	32.501	24.079	68.592	24.725	73.191	237.008	238.760	

Zenbatekoa mila eurokotan/ Importe en miles de euros

E.3.14. TAULA SOZJETATEEN GAINEKO ZERGAREN LIKIDAZIO BATERATUA HELBIDEAREN ARABERA
CUADRO E.3.14. LIQUIDACIÓN CONSOLIDADA DEL IMPUESTO SOBRE SOCIEDADES SEGÚN DOMICILIO

KONTZEPTUA	CONCEPTO	BIDASOA BEHEA BAJO BIDASOA			DEBABARRENA BAJO DEBA			DEBAGOIENA ALTO DEBA			DONOSTIA		
		Oin.liki.>0	Oin.liki. ≤ 0	Guztira	Oin.liki.>0	Oin.liki. ≤ 0	Guztira	Oin.liki.>0	Oin.liki. ≤ 0	Guztira	Oin.liki.>0	Oin.liki. ≤ 0	Guztira
		Base Liq.>0	Base Liq. ≤ 0	Total	Base Liq.>0	Base Liq. ≤ 0	Total	Base Liq.>0	Base Liq. ≤ 0	Total	Base Liq.>0	Base Liq. ≤ 0	Total
1. Aitorpen kopurua	1. Número de declaraciones	741	1.709	2.450	493	1.133	1.626	486	940	1.426	2.487	5.815	8.302
2. KONTABILITATE EMAITZA	2. RESULTADO CONTABLE	83.435	-51.799	31.636	69.565	-64.751	4.815	214.624	-436.284	-221.661	458.901	-1.438.189	-979.288
3. Kontabilitatez kanpoko doiketa positiboak	3. Ajustes extracontables positivos	5.149	6.516	11.665	9.813	14.606	24.419	23.072	36.622	59.694	104.009	485.930	589.939
4. Kontabilitatez kanpoko doiketa negatiboak	4. Ajustes extracontables negativos	5.421	31.791	37.212	8.841	17.540	26.381	41.466	41.742	83.209	96.413	433.359	529.773
5. OINARRI EZARGARRIA (2+3-4)	5. BASE IMPONIBLE (2+3-4)	83.163	-77.074	6.089	70.538	-67.685	2.853	196.230	-441.405	-245.175	466.496	-1.385.619	-919.122
6. Aurreko ekito.O.E. negatiboen konpentsazioa	6. Compensación B.I. negativas ejerc.ant.	10.620	3.517	14.137	6.134	4.018	10.153	43.185	2.644	45.829	25.563	17.147	42.709
7. OINARRI LIKIDAGARRIA (5-6)	7. BASE LIQUIDABLE (5-6)	72.542	-80.591	-8.048	64.403	-71.703	-7.300	153.045	-444.049	-291.004	440.934	-1.402.766	-961.832
8. Bazkideei oinarria egozten dieten soziet. kop.	8. Nº sociedades imputan base a sus socios	10	4	14	1	8	9	6	19	25	83	194	277
9. Bazkideei oin.a egozten dieten soz.teen O.L.a	9. B.L. de sociedades que imputan base a sus socios	3.565	-1	3.564	6	-289	-283	8.617	-151	8.467	35.405	-4.183	31.222
10. BESTE SOZJETATEEN OINARRI LIKID. (7-9)	10. BASE LIQUID. RESTO SOCIEDADES (7-9)	68.978	-80.590	-11.612	64.397	-71.414	-7.016	144.428	-443.898	-299.471	405.529	-1.398.583	-993.054
11. KUOTA OSOA	11. CUOTA INTEGRAL	18.078	0	18.078	16.880	0	16.880	26.069	0	26.069	95.874	0	95.874
12. Kenkaria ezarpen bikoitzagatik	12. Deduc. doble imposición	6.057	0	6.057	1.836	0	1.836	4.405	0	4.405	24.756	0	24.756
13. Hobariak	13. Bonificaciones	464	0	464	586	0	586	2.358	0	2.358	1.307	0	1.307
14. KUOTA LIKIDO POSITIBOA (11-12-13)	14. CUOTA LIQUIDA POSITIVA (11-12-13)	11.558	0	11.558	14.457	0	14.457	19.306	0	19.306	69.810	0	69.810
15. Kuotan mugatutako kenkariak	15. Deducciones con límite cuota	1.711	0	1.711	2.598	0	2.598	2.918	0	2.918	6.477	0	6.477
16. Kuotan mugaturik ez dauden kenkariak	16. Deducciones sin límite cuota	366	0	366	3.252	0	3.252	2.712	0	2.712	2.880	0	2.880
17. KUOTA EFEKTIBO POSITIBOA (14-15-16)	17. CUOTA EFECTIVA POSITIVA (14-15-16)	9.480	0	9.480	8.608	0	8.608	13.675	0	13.675	60.453	0	60.453
18. Atxikpenak	18. Retenciones	2.241	542	2.782	1.346	687	2.033	23.717	3.268	26.984	14.550	6.016	20.567
19. Konturatuko ordainketak	19. Pagos a cuenta	0	0	0	0	0	0	0	0	0	1	1	2
20. Gardent. fiskaleko soziet.ek egotzitako kuota	20. Cuota imput. sdades. transparencia fiscal	0	0	0	0	0	0	0	0	0	0	0	0
21. ORDAINDU (+) EDO ITZULTZEKO (-)	21. CUOTA DIFERENCIAL A INGRESAR(+)	7.239	-542	6.698	7.262	-687	6.575	-10.042	-3.268	-13.309	45.902	-6.018	39.884
22. Bazkid. egotz. aur. ekitaldietako onurak gaitzeagatik	22. Devolución atribuíbles a socios residentes	0	0	0	0	0	0	0	0	0	0	0	0
23. Gehik. aur. ekitaldietako onurak gaitzeagatik	23. Incremento por pérđ. bº ej. ant.	24	2	26	0	0	0	9	0	9	98	1.352	1.450
24. Aurreko gehik. gaineko berandutza interesak	24. Intereses demora s/ant. incrementos	2	0	2	0	0	0	0	0	0	6	203	209
25. ORDAINDU (+) EDO ITZULTZEKO (-)	25. LIQUIDO A INGRESAR(+) O LIKIDOA (21+22+23+24)	7.265	-540	6.726	7.262	-687	6.575	-10.032	-3.268	-13.299	46.006	-4.463	41.543
PRO MEMORIA :	PRO MEMORIA :												
26. Jard. ekonomikoari emandako pizgarri fiskalak (15+16)	26. Incentivos fiscales a la actividad económica (15+16)	2.078	0	2.078	5.850	0	5.850	5.630	0	5.630	9.357	0	9.357
27. Herri ogasunari egindako ordainketak (18+19+25)	27. Ingresos en la hacienda pública (18+19+25)	9.506	2	9.508	8.608	0	8.608	13.685	0	13.685	60.557	1.555	62.112

Zenbatekoa mila eurokotan / Importe en miles de euros

E.3.14. TAULA SOZJETATEEN GAINEKO ZERGAREN LIKIDAZIO BATERATUA HELBIDEAREN ARABERA
 CUADRO E.3.14. LIQUIDACIÓN CONSOLIDADA DEL IMPUESTO SOBRE SOCIEDADES SEGÚN DOMICILIO

KONTZEPTUA	CONCEPTO	DONOSTIALDEA			OARSOALDEA			GOIERRI			TOLOSALDEA		
		Oin.liki.>0	Oin.liki.≤0	Guztira	Oin.liki.>0	Oin.liki.≤0	Guztira	Oin.liki.>0	Oin.liki.≤0	Guztira	Oin.liki.>0	Oin.liki.≤0	Guztira
		Base Liq.>0	Base Liq.≤0	Total	Base Liq.>0	Base Liq.≤0	Total	Base Liq.>0	Base Liq.≤0	Total	Base Liq.>0	Base Liq.≤0	Total
1. Aitorpen kopurua	1. Número de declaraciones	741	1.465	2.206	528	1.198	1.726	472	1.021	1.493	468	886	1.354
2. KONTABILITATE EMAITZA	2. RESULTADO CONTABLE	127.916	-102.667	25.249	103.665	-76.005	27.660	151.394	-122.606	28.788	123.749	-40.248	83.501
3. Kontabilitatez kanpoko doiketa positiboak	3. Ajustes extracontables positivos	54.050	20.418	74.468	15.262	62.561	77.823	82.206	47.507	129.713	8.921	11.183	20.104
4. Kontabilitatez kanpoko doiketa negatiboak	4. Ajustes extracontables negativos	43.014	48.402	91.416	8.494	59.215	67.708	64.944	19.429	84.373	11.470	13.038	24.508
5. OINARRI EZARGARRIA (2+3-4)	5. BASE IMPONIBLE (2+3-4)	138.952	-130.651	8.302	110.433	-72.658	37.774	168.656	-94.528	74.128	121.199	-42.103	79.096
6. Aurreko ek.it.O.E. negatiboen konpentsazioa	6. Compensación B.I. negativas ejerc.ant.	13.169	7.776	20.945	2.662	4.819	7.481	10.755	5.904	16.659	11.790	3.685	15.475
7. OINARRI LIKIDAGARRIA (5-6)	7. BASE LIQUIDABLE (5-6)	125.783	-138.427	-12.644	107.770	-77.477	30.293	157.901	-100.431	57.470	109.409	-45.788	63.621
8. Bazkideei oinarria egozten dieten soziet.kop.	8. N° sociedades imputan base a sus socios	6	17	23	8	10	18	4	6	10	4	6	10
9. Bazkideei oin.a egozten dieten soz.teen O.L.a	9. B.L. de sociedades que imputan base a sus socios	233	-32	201	10.550	-40	10.510	1.452	-186	1.266	10.346	-978	9.368
10. BESTE SOZJETATEEN OINARRI LIKID. (7-9)	10. BASE LIQUID. RESTO SOCIEDADES (7-9)	125.550	-138.395	-12.845	97.221	-77.438	19.783	156.449	-100.246	56.203	99.063	-44.810	54.253
11. KUOTA OSOA	11. CUOTA INTEGRÁ	32.246	0	32.246	26.039	0	26.039	40.472	0	40.472	26.612	0	26.612
12. Kenkaria ezarpen bikoitzagatik	12. Deduc. doble imposición	8.138	0	8.138	8.797	0	8.797	5.204	0	5.204	7.940	0	7.940
13. Hobariak	13. Bonificaciones	2.116	0	2.116	31	0	31	3.413	0	3.413	55	0	55
14. KUOTA LIKIDO POSITIBOA (11-12-13)	14. CUOTA LIQUIDA POSITIVA (11-12-13)	21.992	0	21.992	17.212	0	17.212	31.855	0	31.855	18.616	0	18.616
15. Kuotan mugatutako kenkariak	15. Deducciones con límite cuota	5.108	0	5.108	2.460	0	2.460	7.994	0	7.994	3.141	0	3.141
16. Kuotan mugaturik ez dauden kenkariak	16. Deducciones sin límite cuota	2.278	0	2.278	2.045	0	2.045	1.528	0	1.528	1.653	0	1.653
17. KUOTA EFEKTIBO POSITIBOA (14-15-16)	17. CUOTA EFECTIVA POSITIVA (14-15-16)	14.605	0	14.605	12.707	0	12.707	22.333	0	22.333	13.822	0	13.822
18. Atxikipenak	18. Retenciones	3.112	999	4.111	1.804	699	2.503	3.531	827	4.357	1.899	346	2.246
19. Konturatuko ordainketak	19. Pagos a cuenta	9	4	13	0	0	0	0	0	0	0	0	0
20. Gardent. fiskaleko soziet.ek egotzitako kuota	20. Cuota imput. sdades. transparencia fiscal	0	0	0	0	0	0	0	0	0	0	0	0
21. ORDAINDU (+) EDO ITZULTZEKO (-)	21. CUOTA DIFERENCIAL A INGRESAR(+)	11.484	-1.003	10.482	10.903	-699	10.204	18.803	-827	17.976	11.923	-346	11.576
22. Bazkid.egoiliarrei egotz dakizkiekeen kenk.ak	22. Devolución atribuibles a socios residentes	0	0	0	0	0	0	0	0	0	0	0	0
23. Gehik.aur.ekitaldietako onurak gaitzeagatik	23. Incremento por pérđ. b° ej.ant.	16	92	109	26	0	26	158	0	158	0	0	0
24. Aurreko gehik.gaineko berandutza interesak	24. Intereses demora s/ant.incrementos	1	14	15	2	0	2	16	0	16	0	0	0
25. ORDAINDU (+) EDO ITZULTZEKO (-)	25. LIQUIDO A INGRESAR(+) O A DEVOLVER(-) (21+22+23+24)	11.502	-897	10.605	10.931	-699	10.232	18.976	-826	18.150	11.923	-346	11.576
PRO MEMORIA :	PRO MEMORIA :												
26. Jard. ekonomikoari emandako pizgarri fiskalak (15+16)	26. Incentivos fiscales a la actividad económica (15+16)	7.386	0	7.386	4.505	0	4.505	9.521	0	9.521	4.794	0	4.794
27. Herri ogasunari egindako ordainketak (18+19+25)	27. Ingresos en la hacienda pública (18+19+25)	14.623	106	14.729	12.735	0	12.735	22.506	0	22.507	13.822	0	13.822

Zenbatekoa mila eurokotan / Importe en miles de euros

E.3.14. TAULA SOZJETATEEN GAINEN ZERGAREN LIKIDAZIO BATERATUA HELBIDEAREN ARABERA
CUADRO E.3.14. LIQUIDACIÓN CONSOLIDADA DEL IMPUESTO SOBRE SOCIEDADES SEGÚN DOMICILIO

KONTZEPTUA	CONCEPTO	UROLA KOSTA UROLA COSTA			GIPUZKOA GUZTIRA TOTAL GIPUZKOA			BESTELAKOAK OTROS			GUZTIRA TOTAL		
		Oin.liki.>0 Base Liq.>0	Oin.liki.≤0 Base Liq.≤0	Guztira Total	Oin.liki.>0 Base Liq.>0	Oin.liki.≤0 Base Liq.≤0	Guztira Total	Oin.liki.>0 Base Liq.>0	Oin.liki.≤0 Base Liq.≤0	Guztira Total	Oin.liki.>0 Base Liq.>0	Oin.liki.≤0 Base Liq.≤0	Guztira Total
1. Aitorpen kopurua	1. Número de declaraciones	758	1.504	2.262	7.174	15.671	22.845	418	293	711	7.592	15.964	23.556
2. KONTABILITATE EMAITZA	2. RESULTADO CONTABLE	116.898	-121.516	-4.619	1.450.145	-2.454.065	-1.003.920	308.614	-177.463	131.151	1.758.760	-2.631.528	-872.768
3. Kontabilitatez kanpoko doiketa positiboak	3. Ajustes extracontables positivos	17.243	28.072	45.315	319.725	713.414	1.033.139	164.203	447.238	611.440	483.928	1.160.652	1.644.580
4. Kontabilitatez kanpoko doiketa negatiboak	4. Ajustes extracontables negativos	14.033	29.910	43.943	294.096	694.425	988.522	173.945	673.760	847.705	468.041	1.368.185	1.836.226
5. OINARRI EZARGARRIA (2+3-4)	5. BASE IMPONIBLE (2+3-4)	120.107	-123.354	-3.247	1.475.774	-2.435.076	-959.302	298.872	-403.985	-105.113	1.774.646	-2.839.061	-1.064.415
6. Aurreko ek.it.O.E. negatiboen konpentsazioa	6. Compensación B.I. negativas ejerc.ant.	13.938	4.316	18.254	137.816	53.826	191.643	13.455	1.397	14.851	151.271	55.223	206.494
7. OINARRI LIKIDAGARRIA (5-6)	7. BASE LIQUIDABLE (5-6)	106.169	-127.670	-21.501	1.337.958	-2.488.902	-1.150.944	285.418	-405.382	-119.964	1.623.375	-2.894.284	-1.270.909
8. Bazkideei oinarria egozten dieten soziet.kop.	8. N° sociedades imputan base a sus socios	18	64	82	140	328	468	1	3	4	141	331	472
9. Bazkideei oin.a egozten dieten soz.teen O.L.a	9. B.L. de sociedades que imputan base a sus socios	500	-2.264	-1.765	70.673	-8.123	62.550	1.475	-3.047	-1.572	72.149	-11.170	60.978
10. BESTE SOZJETATEEN OINARRI LIKID. (7-9)	10. BASE LIQUID. RESTO SOCIEDADES (7-9)	105.670	-125.406	-19.736	1.267.284	-2.480.779	-1.213.495	283.942	-402.334	-118.392	1.551.227	-2.883.113	-1.331.887
11. KUOTA OSOA	11. CUOTA INTEGRÁ	27.862	0	27.862	310.131	0	310.131	82.998	0	82.998	393.129	0	393.129
12. Kenkaria ezarpen bikoitzagatik	12. Deduc. doble imposición	5.024	0	5.024	72.158	0	72.158	13.783	0	13.783	85.941	0	85.941
13. Hobariak	13. Bonificaciones	462	0	462	10.793	0	10.793	347	0	347	11.139	0	11.139
14. KUOTA LIKIDO POSITIBOA (11-12-13)	14. CUOTA LIQUIDA POSITIVA (11-12-13)	22.376	0	22.376	227.180	0	227.180	68.868	0	68.868	296.049	0	296.049
15. Kuotan mugatutako kenkariak	15. Deducciones con límite cuota	3.051	0	3.051	35.458	0	35.458	4.231	0	4.231	39.689	0	39.689
16. Kuotan mugaturik ez dauden kenkariak	16. Deducciones sin límite cuota	2.332	0	2.332	19.045	0	19.045	872	0	872	19.918	0	19.918
17. KUOTA EFEKTIBO POSITIBOA (14-15-16)	17. CUOTA EFECTIVA POSITIVA (14-15-16)	16.993	0	16.993	172.677	0	172.677	63.765	0	63.765	236.442	0	236.442
18. Atxikipenak	18. Retenciones	2.713	828	3.541	54.912	14.212	69.124	3.449	2.979	6.428	58.361	17.191	75.552
19. Konturatuko ordainketak	19. Pagos a cuenta	0	1	1	10	6	16	15.281	814	16.095	15.291	820	16.111
20. Gardent. fiskaleko soziet.ek egotzitako kuota	20. Cuota imput. sdades. transparencia fiscal	0	0	0	0	0	0	0	0	0	0	0	0
21. ORDAINDU (+) EDO ITZULTZEKO (-) KUOTA DIFERENTZIALA (17-18-19-20)	21. CUOTA DIFERENCIAL A INGRESAR(+) O A DEVOLVER (-) (17-18-19-20)	14.280	-829	13.451	117.755	-14.218	103.537	45.036	-3.793	41.243	162.790	-18.011	144.779
22. Bazkid.egoiliarrei egotz dakizkiekeen ken.ak	22. Devolución atribuibles a socios residentes	0	0	0	0	0	0	0	0	0	0	0	0
23. Gehik.aur.ekitaldietako onurak galtzeagatik	23. Incremento por pérđ. b° ej.ant.	186	71	257	517	1.517	2.034	3	0	3	521	1.517	2.038
24. Aurreko gehik.gaineko berandutza interesak	24. Intereses demora s/ant.incrementos	17	19	36	45	235	280	0	0	0	45	235	280
25. ORDAINDU (+) EDO ITZULTZEKO (-) LIKIDOA (21+22+23+24)	25. LIQUIDO A INGRESAR(+) O A DEVOLVER(-) (21+22+23+24)	14.483	-740	13.744	118.317	-12.466	105.851	45.040	-3.793	41.246	163.356	-16.259	147.097
PRO MEMORIA :	PRO MEMORIA :												
26. Jard. ekonomikoari emandako pigzarri fiskalak (15+16)	26. Incentivos fiscales a la actividad económica (15+16)	5.382	0	5.382	54.503	0	54.503	5.103	0	5.103	59.606	0	59.606
27. Herri ogasunari egindako ordainketak (18+19+25)	27. Ingresos en la hacienda pública (18+19+25)	17.196	90	17.285	173.239	1.752	174.991	63.769	0	63.769	237.008	1.752	238.760

Zenbatekoa mila eurokotan / Importe en miles de euros

E.3.15. TAULA SOZJETATEEN GAINEKO ZERGAREN LIKIDAZIO BATERATUA ERAGIKETA EREMUAREN ARABERA
 CUADRO E.3.15. LIQUIDACIÓN CONSOLIDADA DEL IMPUESTO SOBRE SOCIEDADES POR ÁMBITO DE OPERACIONES

KONTZEPTUA	CONCEPTO	GIPUZKOA			EAE CAPV			ESTATUA ESTADO			GUZTIRA TOTAL		
		Oin.Liki.>0	Oin.liki.≤0	Guztira	Oin.Liki.>0	Oin.liki.≤0	Guztira	Oin.Liki.>0	Oin.liki.≤0	Guztira	Oin.Liki.>0	Oin.liki.≤0	Guztira
		Base Liq.>0	Base Liq.≤0	Total	Base Liq.>0	Base Liq.≤0	Total	Base Liq.>0	Base Liq.≤0	Total	Base Liq.>0	Base Liq.≤0	Total
1. Aitorpen kopurua	1. Número de declaraciones	7.127	15.628	22.755	45	33	78	420	303	723	7.592	15.964	23.556
2. KONTABILITATE EMAITZA	2. RESULTADO CONTABLE	1.320.903	-2.013.863	-692.960	48.084	-47.813	271	389.772	-569.852	-180.079	1.758.760	-2.631.528	-872.768
3. Kontabilitatez kanpoko doiketa positiboak	3. Ajustes extracontables positivos	192.148	644.454	836.602	16.670	14.480	31.151	275.110	501.718	776.827	483.928	1.160.652	1.644.580
4. Kontabilitatez kanpoko doiketa negatiboak	4. Ajustes extracontables negativos	208.343	641.581	849.924	17.243	13.790	31.033	242.454	712.814	955.269	468.041	1.368.185	1.836.226
5. OINARRI EZARGARRIA (2+3-4)	5. BASE IMPONIBLE (2+3-4)	1.304.708	-2.010.990	-706.282	47.511	-47.123	388	422.428	-780.948	-358.521	1.774.646	-2.839.061	-1.064.415
6. Aurreko ek.it.O.E. negatiboen konpentsazioa	6. Compensación B.I. negativas ejerc.ant.	127.071	54.912	181.983	2.806	82	2.888	21.395	229	21.623	151.271	55.223	206.494
7. OINARRI LIKIDAGARRIA (5-6)	7. BASE LIQUIDABLE (5-6)	1.177.637	-2.065.902	-888.265	44.705	-47.205	-2.500	401.033	-781.177	-380.144	1.623.375	-2.894.284	-1.270.909
8. Bazkideei oinarria egozten dieten soziet.kop.	8. N° sociedades imputan base a sus socios	140	330	470	1	1	2	0	0	0	141	331	472
9. Bazkideei oin.a egozten dieten soz.teen O.L.a	9. B.L. de sociedades que imputan base a sus socios	70.673	-10.582	60.092	1.475	-589	886	0	0	0	72.149	-11.170	60.978
10.BESTE SOZJETATEEN OINARRI LIKID. (7-9)	10. BASE LIQUID. RESTO SOCIEDADES (7-9)	1.106.963	-2.055.320	-948.356	43.230	-46.616	-3.386	401.033	-781.177	-380.144	1.551.227	-2.883.113	-1.331.887
11. KUOTA OSOA	11. CUOTA INTEGRÁ	267.449	0	267.449	10.584	0	10.584	115.095	0	115.095	393.129	0	393.129
12. Kenkaria ezarpen bikoitzagatik	12. Deduc. doble imposición	66.379	0	66.379	126	0	126	19.435	0	19.435	85.941	0	85.941
13. Hobariak	13. Bonificaciones	7.523	0	7.523	864	0	864	2.753	0	2.753	11.139	0	11.139
14. KUOTA LIKIDO POSITIBOA (11-12-13)	14. CUOTA LIQUIDA POSITIVA (11-12-13)	193.547	0	193.547	9.594	0	9.594	92.908	0	92.908	296.049	0	296.049
15. Kuotan mugatutako kenkariak	15. Deducciones con límite cuota	26.967	0	26.967	1.076	0	1.076	11.646	0	11.646	39.689	0	39.689
16. Kuotan mugaturik ez dauden kenkariak	16. Deducciones sin límite cuota	16.703	0	16.703	525	0	525	2.689	0	2.689	19.918	0	19.918
17. KUOTA EFEKTIBO POSITIBOA (14-15-16)	17. CUOTA EFECTIVA POSITIVA (14-15-16)	149.877	0	149.877	7.993	0	7.993	78.572	0	78.572	236.442	0	236.442
18. Atxikipenak	18. Retenciones	51.784	12.182	63.967	1.400	1.135	2.535	5.177	3.874	9.051	58.361	17.191	75.552
19. Konturatuko ordainketak	19. Pagos a cuenta	0	0	0	0	5	5	15.291	815	16.106	15.291	820	16.111
20. Gardent. fiskaleko soziet.ek egotzitako kuota	20. Cuota imput. sdades. transparencia fiscal	0	0	0	0	0	0	0	0	0	0	0	0
21. ORDAINDU (+) EDO ITZULTZEKO (-)	21. CUOTA DIFERENCIAL A INGRESAR(+)	98.093	-12.182	85.910	6.593	-1.139	5.453	58.105	-4.689	53.415	162.790	-18.011	144.779
22. Bazkid.egolliarrei egotz dakizkiekeen kenk.ak	22. Devolución atribuibles a socios residentes	0	0	0	0	0	0	0	0	0	0	0	0
23. Gehik.aur.ekitaldietako onurak galtzeagatik	23. Incremento por pérđ. b° ej.ant.	517	157	674	0	8	8	4	1.352	1.356	521	1.517	2.038
24. Aurreko gehik.gaineko berandutza interesak	24. Intereses demora s/ant.incrementos	45	32	77	0	1	1	0	203	203	45	235	280
25. ORDAINDU (+) EDO ITZULTZEKO (-)	25. LIQUIDO A INGRESAR(+) O LIKIDOA (21+22+23+24)	98.655	-11.994	86.661	6.593	-1.130	5.463	58.109	-3.135	54.974	163.356	-16.259	147.097
PRO MEMORIA :	PRO MEMORIA :												
26. Jard. ekonomikoari emandako pizgarri fiskalak (15+16)	26. Incentivos fiscales a la actividad económica (15+16)	43.670	0	43.670	1.601	0	1.601	14.335	0	14.335	59.606	0	59.606
27. Herri ogasunari egindako ordainketak (18+19+25)	27. Ingresos en la hacienda pública (18+19+25)	150.439	189	150.628	7.993	9	8.002	78.576	1.555	80.131	237.008	1.752	238.760

Zenbatekoa mila eurokotan / Importe en miles de euros

E.3.16. TAULA SOZIEATEEN GAINEKO ZERGAREN LIKIDAZIO BATERATUA ARAUDI APLIKAGARRIAREN ARABERA
 CUADRO E.3.16. LIQUIDACIÓN CONSOLIDADA DEL IMPUESTO SOBRE SOCIEDADES SEGÚN NORMATIVA APLICABLE

KONTZEPTUA	CONCEPTO	GIPUZKOAKO FORU ARAUTERIA NORMATIVA FORAL DE GIPIZKOA			EAE GAINERAKO ARAUTERIA NORMATIVA RESTO DE LA CAPV			ESTATUKO ARAUTERIA NORMATIVA COMÚN			GUZTIRA TOTAL		
		Oin.Liki.>0 Base Liq.>0	Oin.Liki.≤0 Base Liq.≤0	Guztira Total	Oin.Liki.>0 Base Liq.>0	Oin.Liki.≤0 Base Liq.≤0	Guztira Total	Oin.Liki.>0 Base Liq.>0	Oin.Liki.≤0 Base Liq.≤0	Guztira Total	Oin.Liki.>0 Base Liq.>0	Oin.Liki.≤0 Base Liq.≤0	Guztira Total
1. Aitorpen kopurua	1. Número de declaraciones	7.178	15.669	22.847	87	60	147	327	235	562	7.592	15.964	23.556
2. KONTABILITATE EMAITZA	2. RESULTADO CONTABLE	1.475.942	-2.435.574	-959.632	60.105	-14.174	45.931	222.712	-181.780	40.933	1.758.760	-2.631.528	-872.768
3. Kontabilitatez kanpoko doiketa positiboak	3. Ajustes extracontables positivos	276.994	704.866	981.860	13.411	141.891	155.302	193.523	313.895	507.419	483.928	1.160.652	1.644.580
4. Kontabilitatez kanpoko doiketa negatiboak	4. Ajustes extracontables negativos	288.445	690.726	979.170	17.567	278.744	296.311	162.029	398.715	560.745	468.041	1.368.185	1.836.226
5. OINARRI EZARGARRIA (2+3-4)	5. BASE IMPONIBLE (2+3-4)	1.464.491	-2.421.434	-956.943	55.949	-151.027	-95.078	254.206	-266.600	-12.394	1.774.646	-2.839.061	-1.064.415
6. Aurreko ekit.O.E. negatiboan konpentsazioa	6. Compensación B.I. negativas ejerc.ant.	137.777	54.964	192.741	7.817	30	7.847	5.677	229	5.906	151.271	55.223	206.494
7. OINARRI LIKIDAGARRIA (5-6)	7. BASE LIQUIDABLE (5-6)	1.326.715	-2.476.398	-1.149.684	48.131	-151.056	-102.925	248.529	-266.829	-18.299	1.623.375	-2.894.284	-1.270.909
8. Bazkideei oinarria egotzen dieten soziet.kop.	8. N° sociedades imputan base a sus socios	140	328	468	1	2	3	0	1	1	141	331	472
9. Bazkideei oin.a egotzen dieten soz.teen O.L.a	9. B.L. de sociedades que imputan base a sus socios	70.673	-8.123	62.550	1.475	-2.459	-984	0	-589	-589	72.149	-11.170	60.978
10. BESTE SOZIEATEEN OINARRI LIKID. (7-9)	10. BASE LIQUID. RESTO SOCIEDADES (7-9)	1.256.041	-2.468.275	-1.212.234	46.656	-148.598	-101.942	248.529	-266.240	-17.711	1.551.227	-2.883.113	-1.331.887
11. KUOTA OSOA	11. CUOTA INTEGRAL	306.737	0	306.737	11.978	0	11.978	74.414	0	74.414	393.129	0	393.129
12. Kenkaria ezarpen bikoitzagatik	12. Deduc. doble imposición	69.065	0	69.065	280	0	280	16.596	0	16.596	85.941	0	85.941
13. Hobariak	13. Bonificaciones	10.785	0	10.785	9	0	9	345	0	345	11.139	0	11.139
14. KUOTA LIKIDO POSITIBOA (11-12-13)	14. CUOTA LIQUIDA POSITIVA (11-12-13)	226.887	0	226.887	11.689	0	11.689	57.473	0	57.473	296.049	0	296.049
15. Kuotan mugatutako kenkariak	15. Deducciones con límite cuota	35.273	0	35.273	1.241	0	1.241	3.175	0	3.175	39.689	0	39.689
16. Kuotan mugaturik ez dauden kenkariak	16. Deducciones sin límite cuota	19.045	0	19.045	817	0	817	55	0	55	19.918	0	19.918
17. KUOTA EFEKTIBO POSITIBOA (14-15-16)	17. CUOTA EFECTIVA POSITIVA (14-15-16)	172.569	0	172.569	9.630	0	9.630	54.243	0	54.243	236.442	0	236.442
18. Atxikipenak	18. Retenciones	54.887	14.123	69.011	1.204	545	1.750	2.269	2.523	4.792	58.361	17.191	75.552
19. Konturatuko ordainketak	19. Pagos a cuenta	1	5	6	0	0	0	15.290	815	16.105	15.291	820	16.111
20. Gardent. fiskaleko soziet.ek egotzitako kuota	20. Cuota imput. sdades. transparencia fiscal	0	0	0	0	0	0	0	0	0	0	0	0
21. ORDAINDU (+) EDO ITZULTZEKO (-)	21. CUOTA DIFERENCIAL A INGRESAR(+) O A DEVOLVER (-) (17-18-19-20)	117.681	-14.128	103.553	8.426	-545	7.881	36.684	-3.338	33.346	162.790	-18.011	144.779
22. Bazkid. egoiliarrei egotz dakizkiekeen kenk.ak	22. Devolución atribuibles a socios residentes	0	0	0	0	0	0	0	0	0	0	0	0
23. Gehik.aur.ekitaldietako onurak gaitzeagatik	23. Incremento por pérđ. b° ej.ant.	517	1.517	2.034	3	0	3	0	0	0	521	1.517	2.038
24. Aurreko gehik.gaineko berandutza interesak	24. Intereses demora s/ant.incrementos	45	235	280	0	0	0	0	0	0	45	235	280
25. ORDAINDU (+) EDO ITZULTZEKO (-)	25. LIQUIDO A INGRESAR(+) O A DEVOLVER(-) (21+22+23+24)	118.243	-12.376	105.867	8.430	-545	7.885	36.684	-3.338	33.346	163.356	-16.259	147.097
PRO MEMORIA :	PRO MEMORIA :												
26. Jard. ekonomikoari emandako pizgarri fiskalak (15+16)	26. Incentivos fiscales a la actividad económica (15+16)	54.318	0	54.318	2.059	0	2.059	3.230	0	3.230	59.606	0	59.606
27. Herri ogasunari egindako ordainketak (18+19+25)	27. Ingresos en la hacienda pública (18+19+25)	173.131	1.752	174.883	9.634	0	9.634	54.243	0	54.243	237.008	1.752	238.760

Zenbatekoa mila eurokotan / Importe en miles de euros



4. SOZIEATEEN ZERGA-PIZGARRIAK. 2012KO EKITALDIA.

4.0. SARRERA

2012. urtean 4.862 **sozietate** bildu dira zerga-pizgarrietara, 2011an baino %2,9 gutxiago. 2011 urtean joera aldaketa ikus daiteke, eta 2012. ekitaldian joera finkatzen da.

Enpresa horiek **egindako inbertsio eta gastuak** %2,4ko jaitsiera izan du eta 750 milioi eurokoa izan da guztira. Beste inbertsio batzuek kontzeptua helburu nagusi izaten jarraitzen du (kopuru osoaren %52,8), eta aktibo finko materiala kontzeptuak gainerako %47,2a metatu du. **Kenkari aplikagarri osoa** 148 milioi eurokoa da. Kenkari horren %22,8 aktibo finko materialetik dator, %70,1 beste inbertsio batzuetatik, eta gainerako %7,1a enplegu sorreratik.

Aktibo finko materialaren barruan makinerian inbertitutako zenbatekoa nabarmentzen da (111 milioi euro), eraikuntzetan inbertitutakoa (105 milioi) eta instalazio teknikoetan egindako inbertsioa (31 milioi).

Beste inbertsio batzuei dagokienez, I+G jardueretan inbertitutakoa lehen tokian ageri da 153 milioi euroekin, eta atzetik diru ekarpenetan egindakoa dator (108 milioi euro).

Izaera juridikoari begiratuz gero, enpresa kopururik handiena erantzukizun mugatuko sozietateak dira (%75,0). Hala ere, sozietate anonimoak dira gehien inbertitu dutenak (zenbateko osoaren %43,6), bai eta kenkari gehien aplikatu dezaketenak ere (%43,5).

Ekonomiaren **oinarrizko hiru sektoreen arabera egindako sailkapenak** baieztatzen du lehen sektoreak oso garrantzi eskasa duela, eta aktibo finko materialean egindako inbertsioan eta beste inbertsio batzuetan industria nagusitzen dela.

4. INCENTIVOS FISCALES DE SOCIEDADES. EJERCICIO 2012

4.0. INTRODUCCIÓN

Han sido 4.862 las **sociedades** acogidas a incentivos fiscales en 2012, un 2,9% menos que en 2011. Se observa un cambio de tendencia en el año 2011, que se consolida en el ejercicio 2012.

El total de **la inversión y gasto realizados** por estas empresas ha disminuido un 2,4%, situándose en 750 millones de euros. El destino principal sigue siendo el concepto que abarca a otras inversiones (52,8% del total) y el concepto activo fijo material acumula el 47,2% restante. La **deducción total aplicable** es de 148 millones de euros. Esta deducción procede en un 22,8% del activo fijo material, en un 70,1% de otras inversiones y en el 7,1% restante de la creación de empleo.

Dentro del **activo fijo material nuevo** los mayores importes de inversión se registran en maquinaria (111 millones de euros), construcciones (105 millones) e instalaciones técnicas (31 millones).

En **otras inversiones**, las realizadas en I+D ocupan la primera posición, con 153 millones de euros, seguidas por las inversiones en aportaciones dinerarias (108 millones de euros).

Según la **forma jurídica**, el grupo más numeroso de empresas lo constituyen las sociedades de responsabilidad limitada (75,0%). Sin embargo, las anónimas son las que más invierten (43,6% del total) y las que más deducciones pueden aplicarse (43,5%).

Clasificando las empresas según **los tres sectores básicos** de la economía, se confirma la escasa importancia del sector primario y la superioridad de la industria tanto en la inversión en activo fijo material como en otras inversiones.



Helbide sozialaren arabera banatuta, Donostiak enpresa kopururik handiena hartzen du (%25,2). Goierri da gehien inbertitu duena (%24,7) eta kenkari aplikagarriak handiena daukana (%26,3). Atzetik Debagoiena dator inbertsioari dagokionez %15,0arekin eta kenkari aplikagarriari dagokionez, Donostia %17,6arekin.

4.1. SOZIEATE KOPURUA

Zenbat sozietate bildu dira zerga-pizgarrietara?

4.862 sozietate bildu dira 2012. urtean zerga-pizgarrietara, ekitaldi horretan Sozietateen gaineko Zerga aitortu duten 23.556 enpresen %20,6.

Azken urteetako bilakaera

2010. urtean gora egin du Sozietateen gaineko Zergaren pizgarri fiskaletara bildu diren enpresen kopurua (+%1,1). 2011 urtean joera aldatuta ikus daiteke (-%4,0), eta 2012. ekitaldian joera finkatzen da (-%2,9).

2009ko ekitaldian 5.156 enpresa bildu ziren pizgarrietara, eta 2012an 4.862. Igoera bakarra 2010ean gertatu zen, aurreko ekitaldian baino %1,1 gehiago. 2011an %4,0koa izan zen jaitsiera tasa eta 2012an %2,9 enpresa gutxiago izan ziren.

Según el **domicilio social**, Donostia es la que más empresas acoge (25,2%). Goierri es la que más invierte (24,7%) y la de mayor deducción aplicable (26,3%). Le sigue Debagoiena en inversión (15,0%), y Donostia en deducción aplicable (17,6%).

4.1. NÚMERO DE SOCIEDADES

¿Cuántas sociedades se han acogido a los incentivos fiscales?

Durante el año 2012 se han acogido a los incentivos fiscales 4.862 sociedades, el 20,6% de las 23.556 empresas que presentan declaración en ese ejercicio por el Impuesto sobre Sociedades.

Evolución de los últimos años

En el año 2010 el número de sociedades que se acogen a los incentivos fiscales del Impuesto sobre Sociedades ha aumentado (+1,1%). Se observa un cambio de tendencia en el año 2011, con disminución del 4,0%, que se consolida en el ejercicio 2012 (-2,9%).

De las 5.156 empresas que en el ejercicio 2009 se acogían a los incentivos fiscales se ha llegado a las 4.862 en 2012. El único incremento se produce en 2010, con una tasa de crecimiento del 1,1% respecto al ejercicio anterior. En 2011 la disminución fue del 4,0% y en 2012 descendió el 2,9%.



GRÁFICO 4.1. GRAFIKOA
Pizgarrietara bildutako sozietate kopuruaren bilakaera
Evolución del número de sociedades acogidas

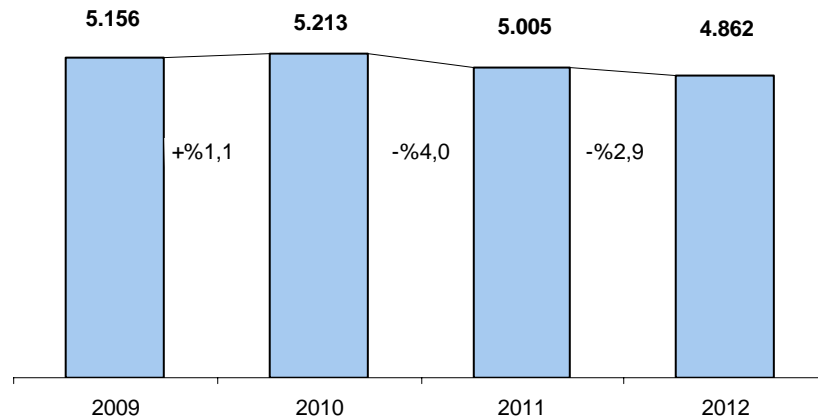

4.2. ZERGA NEURRIAK

750 milioi euro inbertitu dira guztira

2012ko ekitaldian 750 milioi euroko inbertsio eta gastua egin da guztira, 2011koan baino %2,4 gutxiago.

Batez beste, enpresa bakoitzak 154.215 euro inbertitu ditu. 2011. urtearekin alderatuta, batez besteko inbertsio hori 749 eurotan gehitu da (+%0,5), enpresa kopuruak izan duen jaitziera inbertsio osoak izan duena baino handiagoa izan baita.

Análisis egiterakoan, hiru talde handitan banatu ditugu zerga neurriak. Hona hemen nola banatu den inbertitutako zenbateko osoa (enplegu sorreraren kasuan, ez dela ezer inbertitu iritzi diogu):

- **Aktibo finko materiala:** 354 milioi euro (%47,2).
- **Beste inbertsio batzuk** (I+Gko inbertsio eta gastua, langileen prestakuntza...): 396 milioi euro (%52,8).
- **Enplegu sorrera:** -

4.2. MEDIDAS FISCALES

Total invertido: 750 millones de euros

En el ejercicio 2012 la inversión y gasto total realizados ascienden a 750 millones de euros, importe inferior en un 2,4% al de 2011.

Como media, cada una de las empresas invirtió 154.215 euros. Respecto al ejercicio 2011 esta inversión media ha aumentado en 749 euros, un 0,5%, debido a que se ha dado una disminución del número de empresas superior a la disminución de la inversión total.

A la hora del análisis, se han dividido las medidas fiscales en tres grandes grupos. El total invertido se distribuye de la siguiente manera (para el de creación de empleo no se considera que haya ningún importe de inversión):

- **Activo fijo material:** 354 millones de euros (47,2%).
- **Otras inversiones** (gastos e inversión en I+D, formación del personal...): 396 millones de euros (52,8%).
- **Creación de empleo:** -

GRÁFICO 4.2. GRAFIKOA
Inbertsioaren eta gastuaren banaketa
Distribución de la inversión y gasto



GRÁFICO 4.3. GRAFIKOA
Kenkari aplikagarriaren banaketa
Distribución de la deducción aplicable



Kenkari aplikagarria: 148 milioi euro

Ekitaldiko kenkari aplikagarriak 148 milioi euroko zenbatekoa eman du, 2011an baino %0,5 gehiago. Batez besteko kenkaria, aldiz, 30.402 eurokoa da. Hona hemen

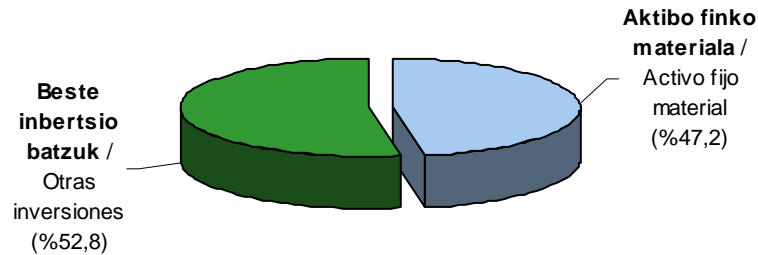
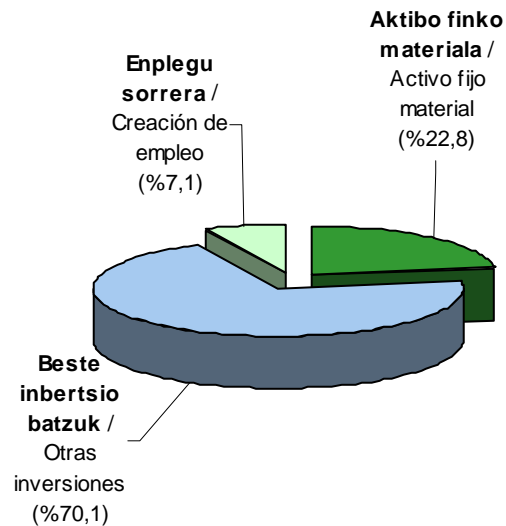
Deducción aplicable: 148 millones de euros

La deducción aplicable en el ejercicio ascendió a 148 millones de euros, un 0,5% mayor que en 2011. La deducción media se elevó a 30.402 euros. Por grupos se



saillkapena taldeen arabera:

- **Aktibo finko materiala:** 34 milioi euro (%22,8).
- **Beste inbertsio batzuk:** 104 milioi euro (%70,1).
- **Enplegu sorrera:** 10 milioi euro (%7,1).

Aktibo finko materialean egindako inbertsioa

Egindako inbertsioaren eta gastuaren zenbatekoari dagokionez, azpimarratu behar da 2010 ekitaldia ezker aktibo finko materialean inbertitutakoa jadanik ez dela garrantzitsua. Bi mota bereizten dira:

1. Aktibo finko material berri egindako inbertsioa: 334 milioi euroko inbertsioa eta 32 milioi euroko kenkaria.
2. Inbertsio produktiboetarako erreserba berezia: 21 milioi euroko inbertsioa eta 2 milioi euroko kenkaria.

Guztira 656 enpresa bildu dira neurri honetara, aurreko urtean baino %9,6 gutxiago. Egindako inbertsioek eta kenkariak, aldiz, gutxiago egin dute behera, (-%6,1an inbertsioak eta -%7,2an kenkariak). Aktibo finko material berriak %4,2 gutxitu dituzte inbertsioak eta kenkariak %5,4. Inbertsio produktiboetarako erreserba berezietan eman dira inbertsioen eta kenkarien jaitsiera handienak (-%27,9 inbertsioetan eta kenkarietan).

Zein aktibo finko material berritan inbertitu da gehien?

Inbertitu diren 334 milioi euroak zertarako erabili diren begiratz gero, honela saillatu ditzakegu handienetik txikienera:

- Makineria: 111 milioi euro (%33,4).
- Eraikuntzak: 105 milioi (%31,4).
- Instalazio teknikoak: 31 milioi (%9,3).
- Bestelako instalazioak: 27 milioi (%8,1).
- Garraio elementuak: 18 milioi (%5,3).

clasifica de la siguiente manera:

- **Activo fijo material:** 34 millones de euros (22,8%).
- **Otras inversiones:** 104 millones de euros (70,1%).
- **Creación de empleo:** 10 millones de euros (7,1%).

Inversión en activo fijo material

En cuanto al importe de inversión y gasto realizados, hay que resaltar que la inversión en activo fijo material dejó de ser la más importante en el ejercicio 2010. Se divide en dos tipos:

1. Inversión en activo fijo material nuevo: 334 millones de euros de inversión y 32 millones de deducción.
2. Reserva especial para inversiones productivas: 21 millones de euros de inversión y 2 millones de deducción.

En total se han acogido a esta medida 656 empresas, un 9,6% menos que el año anterior. Sin embargo, las inversiones realizadas y las deducciones han disminuido menos (el -6,1% las inversiones y el -7,2% las deducciones). Los activos fijos materiales nuevos disminuyen su inversión el 4,2% y disminuyen su deducción el 5,4%. Las mayores disminuciones de inversión y deducción se han producido en la reserva especial para inversiones productivas (con un porcentaje de disminución del 27,9% en ambos casos).

¿En qué tipo de activo fijo material nuevo se invierte más?

Los 334 millones de euros de inversión se clasifican, de mayor a menor, según su destino de la siguiente manera:

- Maquinaria : 111 millones de euros (33,4%).
- Construcciones: 105 millones (31,4%).
- Instalaciones técnicas: 31 millones (9,3%).
- Otras instalaciones: 27 millones (8,1%).
- Elementos de transporte: 18 millones (5,3%).

- Aplikazio informatikoak: 16 milioi (%4,7).
- Altzariak: 9 milioi (%2,6).
- Infor. prozesatzeko ekipoak: 8 milioi (%2,5).
- Inbertsioa eraikuntzetan: 7 milioi (%2,0)
- Beste ibilgetu materiala: 3 milioi euro (%0,9).

Ekitaldi honetan ere bi talde nabarmentzen dira 105 milioi eurotik gorako edo inguruko inbertsioak jasotzeagatik: makineria eta eraikuntzak.

Kenkari aplikagarriek inbertsioaren banaketa bera ageri dute aktibo-moten arabera: makineria (%34,2), eraikuntzak (%29,9) eta instalazio teknikoak (%9,5).

- Aplicaciones informáticas: 16 millones (4,7%).
- Mobiliario: 9 millones (2,6%).
- Equip. procesos de infor: 8 millones (2,5%).
- Invers. en construcciones: 7 millones (2,0%)
- Otro inmoviliz. material.: 3 millones (0,9%).

También en este ejercicio destacan las inversiones en maquinaria y en construcciones, con importes superiores o próximos a los 105 millones de euros.

Las deducciones aplicables presentan la misma distribución por clases de activos que la inversión: maquinaria (34,2%), construcciones (29,9%) e instalaciones técnicas (9,5%).

GRÁFICO 4.4. GRAFIKOA

Aktibo finko materialean egindako kenkariaren banaketa, inbertsio motaren arabera
Distribución de la deducción en activo fijo material por tipo de inversión

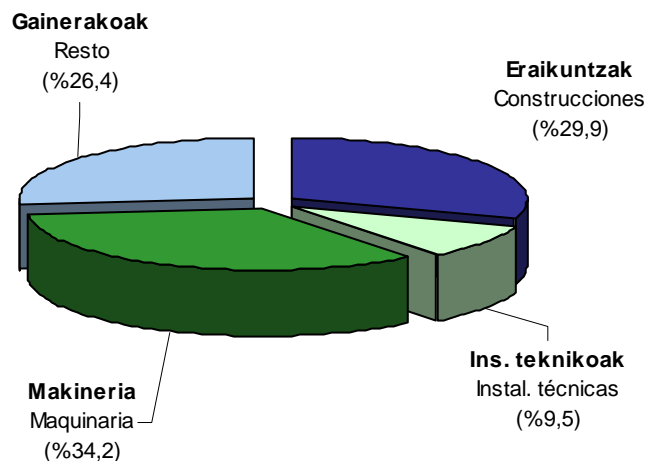

Beste inbertsio batzuk

Guztira 396 milioi eurokoa da "beste inbertsio batzuei" dagokien zenbatekoa, 2011an baino %1,2 gehiago. Igoera honi esker eta aktibo finko materialean egindako inbertsioak %0,4 jaitsi direlako, kontzeptu honek pisua irabazi du inbertsio eta gastu

Otras inversiones

El importe total de "otras inversiones" asciende a 396 millones de euros, lo que supone un aumento del 1,2% respecto a 2011. Debido a este aumento y a que las inversiones en activos fijos materiales han disminuido el 0,4%, presenta una mayor

osoaren egituran (2011koa baino 0,4 puntu handiagoa baita).

“Beste inbertsio batzuk” kontzeptuka banatuz gero, zenbatekorik handiena I+G jardueretan egindako inbertsioei dagokie (153 milioi eurokoak izan dira guztira, beste inbertsio batzuen %38,6 eta ekitaldiko inbertsio osoaren %19,8). 2011. urtean 2010. urtearekin alderatuta %0,3 igo ondoren, 2012an %3,6 jaitsi dira.

Atzetik honako hauek datoz: IETei, kapital arriskuko sozietate eta fondoei eta enpresak sustatzeko sozietateei egindako diru ekarpenak, 108 milioi euro (“beste inbertsio batzuk” taldearen %27,2) eta kontribuzioak enpleguko PP, mutuei edo BGAEei, 56 milioi euro (taldearen zenbateko osoaren %14,0).

Sozietate gehienek enpleguko pensio planei, gizarte aurreikuspeneko mutualitateei eta BGAEei egindako kontribuzio enpresarialengatik aplikatu dituzte kenkariak: kuota likidoan kenkariak aplikatzen dituzten enpresen %73,8ak kontzeptu horregatik egin du.

participación en la estructura de inversión y gasto total (0,4 puntos superior a 2011).

Desglosando “otras inversiones” por conceptos, el mayor importe corresponde a las Inversiones en I+D (153 millones de euros, que suponen el 38,6% de otras inversiones y el 19,8% de la inversión total del ejercicio). Tras aumentar el 0,3% en 2011 respecto a 2010, disminuyen el 3,6% en 2012.

Les siguen, con 108 millones de euros, las aportaciones dinerarias a AIEs, a Sociedades y Fondos de Capital Riesgo y a Sociedades de Promoción de Empresas (27,2% del grupo “otras inversiones”) y con 56 millones las contribuciones a planes de pensiones de empleo, mutuas o EPSV (14,0% del importe total del grupo).

El concepto por el que aplican deducciones el mayor número de sociedades es el de contribuciones a planes de pensiones de empleo, mutuas o EPSVs: el 73,8% de las empresas que aplican deducciones en cuota líquida lo hacen por este concepto.

GRÁFICO 4.5. GRAFIKOA
Beste inbertsio batzuk. Inbertsioaren banaketa
Otras inversiones. Distribución de la inversión



GRÁFICO 4.6. GRAFIKOA
Beste inbertsio batzuk. Kenkarien banaketa
Otras inversiones. Distribución de las deducciones



Kenkarien zenbatekoari dagokionez, "beste inbertsio batzuentatik" aplikagarri direnek (%70,1), aktibo finko materialagatik aplika daitezkeenak (%22,8) baino handiagoak dira. I+G jardueretan egindako gastu eta inbertsioek kenkarien zatirik handiena hartzen dute (%55,8) eta diru ekarpenetan egindako inbertsioek atzetik datoz (20,9%).

Enplegu sorrera

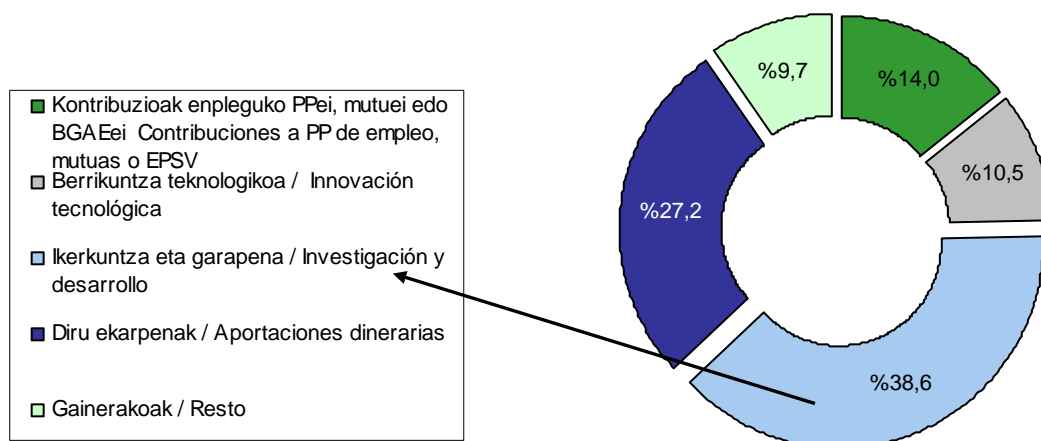
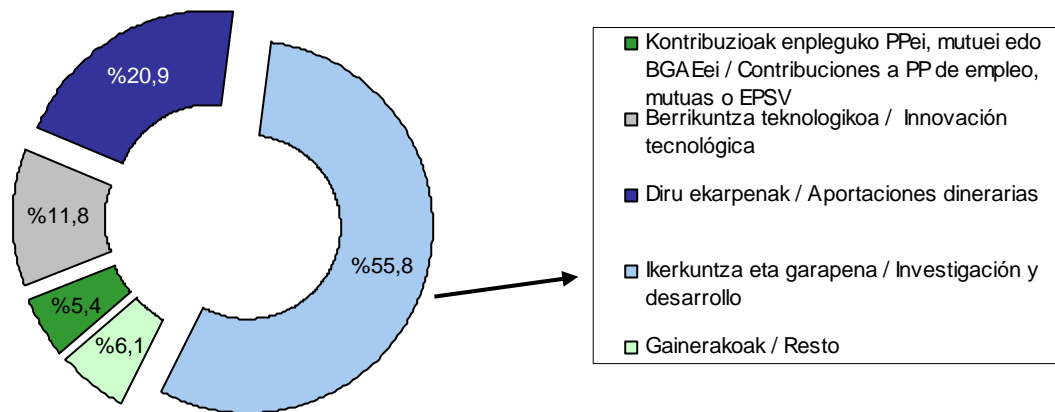
Neurri honetara 805 enpresa bildu dira, eta kenkari aplikagarria 10 milioi eurokoa izan da, ekitaldiko kenkarien kopuru osoaren %7,1. Bitan banatzen da neurri hau:

- Kenkari orokorra: 795 enpresa eta 9,7 milioi euro.
- Kenkari berezia: 28 enpresa eta 0,8 milioi euro.

2011. urtearekin alderatuta, kenkari hau aplikatu duten enpresen kopurua %4,5 jaitxi da, baina zenbatekoak %2,1 igo dira.

Enplegu sorrerari emandako pizgarri horien ondorioz, 2.062 pertsona gehiagok lortu dute lan kontratu mugagabea.

En cuanto al importe de las deducciones, las aplicables por el conjunto de "otras inversiones" (70,1% del total) es superior a las de activos fijos materiales (22,8%). Dentro de este grupo los gastos e inversiones en I+D se benefician de las mayores deducciones (55,8%), seguidas por las inversiones en aportaciones dinerarias (20,9%).

Creación de empleo

El número de empresas acogidas asciende a 805 y la deducción aplicable es de 10 millones de euros, el 7,1% de las deducciones totales del ejercicio. Esta medida se divide en dos:

- Deducción general: 795 empresas y 9,7 millones de euros.
- Deducción especial: 28 empresas y 0,8 millones de euros.

Aunque el número de empresas que han aplicado esta deducción disminuye el 4,5% con respecto a 2011, en lo que respecta al importe ha aumentado el 2,1%.

Como consecuencia de estos incentivos a la creación de empleo, el personal contratado con contrato laboral indefinido se incrementa en 2.062 personas.

GRÁFICO 4.7. GRAFIKOA
Kenkariak enplegua sortzeagatik
Deducciones por creación de empleo

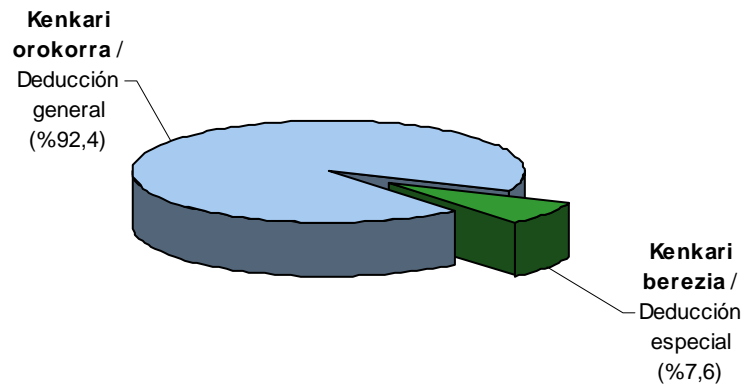

4.3. PIZGARRIETARA BILDUTAKO ENPRESEN IZAERA JURIDIKOA

Erantzukizun mugatuko sozietateak: ugariak

Enpresak lau taldetan banatzen dira. Hona hemen:

- 1) Sozietate anonimoak: 932 (%19,2).
- 2) Erantzukizun mugatuko sozietateak: 3.645 (%75,0).
- 3) Sozietate kooperatiboak: 191 (%3,9).
- 4) Bestelako sozietateak: 94 (%1,9).

4.3. FORMA JURÍDICA DE LAS EMPRESAS ACOGIDAS

Las sociedades de responsabilidad limitada: las más numerosas

Las empresas se clasifican en cuatro grupos de la siguiente manera:

- 1) Sociedades anónimas: 932 (19,2%).
- 2) Sociedades de responsabilidad limitada: 3.645 (75,0%).
- 3) Sociedades cooperativas: 191 (3,9%).
- 4) Otras sociedades: 94 (1,9%).

GRÁFICO 4.8. GRAFIKOA
Inbertsioaren eta kenkariaren banaketa izaera juridikoaren arabera
Distribución de la inversión y deducción por forma jurídica

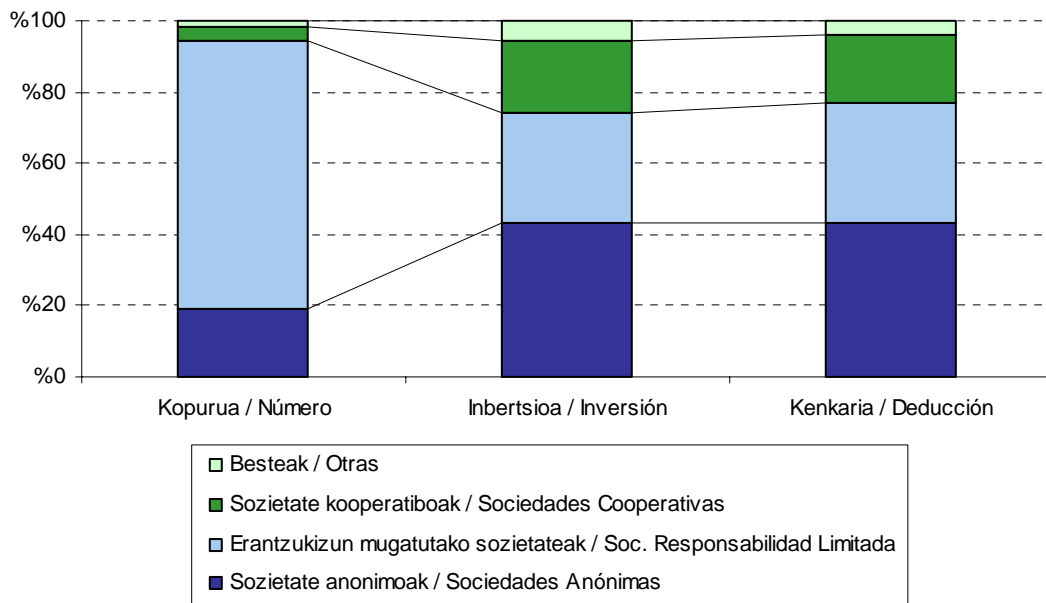

Sozietate anonimoak: gehien inbertitu dutenak

Sozietate anonimoek 327 milioi euro inbertitu dituzte "aktibo finko materialetan" eta "beste inbertsio batzuetan", eta ekitaldiko inbertsio guztien %43,6 metatu dute.

Erantzukizun mugatuko sozietateak kopuruz sozietate guztien bi heren izan arren, ekitaldiko inbertsio osoaren %30,8 bakarrik hartzen dute.

Enpresa bakoitzeko batez beste inbertsioari dagokionez, kooperatiben taldeak, azken bi urteetan bezala, bestelako enpresen taldeak gainditu ditu. Batez beste 787.362 euro inbertitu ditu enpresako. Atzetik beste enpresak datoz: 442.679 euro batez beste. Pizgarrietara bildutako entitate guztien batez bestekoa askoz txikiagoa da: 154.214 euro.

Sociedades anónimas: las que más invierten

Las sociedades anónimas han invertido 327 millones de euros en activos fijos materiales y "otras inversiones", acumulando el 43,6% de las inversiones totales del ejercicio.

Las sociedades de responsabilidad limitada, aun representando dos tercios del total de sociedades, realizan únicamente el 30,8% de la inversión total.

En cuanto a la media de inversión por empresa, en este ejercicio, el grupo de las cooperativas ha superado al de otras empresas, igual que en 2010 y en 2011. Ha invertido 787.362 euros de media por empresa. Le sigue el grupo de otras empresas, con un promedio de 442.679 euros. La media para el total de entidades acogidas es mucho menor: 154.214 euros.



Enplegu sorrerari dagokionez, erantzukizun mugatutako sozietateek izan dute kontratatutako pertsonen kopururik handiena (1.475 langile gehiago, hazkunde osoaren %71,5). Kontratatutako pertsonen batez bestekoari erreparatuz gero, bestelako sozietate guztiak gailentzen dira.

Kenkari aplikagarria: zatirik handiena anonimoek metatu dute

Ekitaldiko kenkari guztien %43,5 sozietate anonimoek egin dute, eta erantzukizun mugatuko sozietateek %33,4. Batez besteko zenbatekorik handiena kooperatibak dute (148.366 euro), batez besteko orokorra 30.402 eurokoa izan den bitartean.

4.4. AKTIBO FINKO MATERIALEAN EGINDAKO INBERTSIO TARTEAK

Enpresen hiru laurdenak baino gehiagok ez du aktibo finko materialean inbertitu

Aktibo finko materialean egindako inbertsioa aintzat harturik (inbertsio produktiboetarako erreserba zein aktibo finko material berrian egindako inbertsioa) bost taldetan bana ditzakegu pizgarrietara bildutako enpresak:

1. Inbertsiorik gabe: 4.206 (%86,5).
2. 30.000 euro baino gutxiago: 135 (%2,8).
3. 30.000 eta 150.000 euro bitartean: 234 (%4,8).
4. 150.000 eta 600.000 euro bitartean: 167 (%3,4).
5. 600.000 eta 3.000.000 euro bitartean: 103 (%2,1).
6. 3.000.000 euro baino gehiago: 17 (%0,3).

Azken tarteetan metatu da inbertsioa

Aktibo finko materialean egindako inbertsioaren %90 baino gehiago azken hiru

Por lo que respecta a la creación de empleo, las sociedades de responsabilidad limitada han presentado el mayor número de personas contratadas (1.475 trabajadores, que representan el 71,5% del total). En términos de promedio de personas contratadas, sin embargo, son superadas por todo el resto de sociedades.

Deducción aplicable: las anónimas acumulan la mayor parte

Las sociedades anónimas acumulan el 43,5% de la deducción total del ejercicio, frente al 33,4% de las sociedades de responsabilidad limitada. El grupo de las sociedades cooperativas presenta el mayor importe medio, 148.366 euros por empresa, frente a los 30.402 euros de deducción media general.

4.4. TRAMOS DE INVERSIÓN REALIZADA EN ACTIVO FIJO MATERIAL

Más de tres cuartos de las empresas no invierte en activo fijo material

Dividimos a las empresas acogidas en seis grupos según el importe de la inversión realizada en activo fijo material (tanto reserva para inversiones productivas, como inversión en AFMN) de la siguiente manera:

1. Sin inversión: 4.206 (86,5%).
2. Menos de 30.000 euros: 135 (2,8%).
3. Entre 30.000 y 150.000 euros: 234 (4,8%).
4. Entre 150.000 euros y 600.000 euros: 167 (3,4%).
5. Entre 600.000 euros y 3.000.000 de euros: 103 (2,1%).
6. Más de 3.000.000 de euros: 17 (0,3%).

La inversión se acumula en los últimos tramos

Más del 90% de la inversión en activo fijo material se acumula en los tres últimos



tarteetan metatu da; azken tarteko 17 enpresek (3.000.000 eurotik gorakoek) 154 milioi euro inbertitu dituzte, kopuru osoaren %43,3.

tramos; las 17 empresas del último tramo (más de 3.000.000) invierten 154 millones de euros, el 43,3% del total.

GRÁFICO 4.9. GRAFIKOA
Aktibo finko materialean egindako inbertsioa, tarteen arabera
Inversión en activo fijo material por tramos

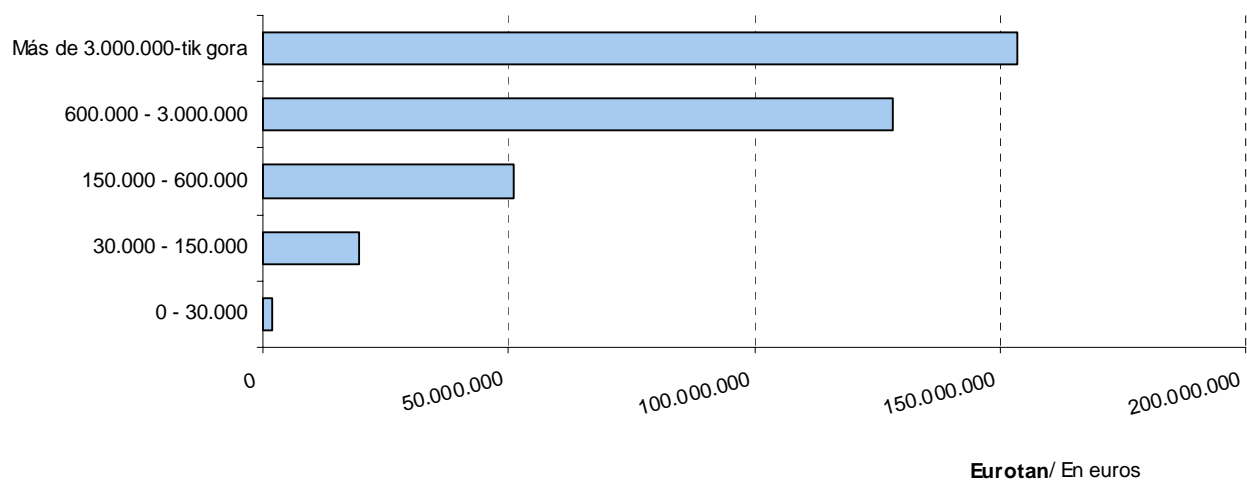

4.5. BILDUTAKO ENPRESAK JARDUERA SEKTOREAREN ARABERA

Ekonomiaren oinarritzko hiru sektoreak: sailkapena

Zerga-pizgarrietara bildutako enpresak hartu eta jardueraren arabera sailkatzen baditugu ekonomiaren oinarritzko hiru sektoreak aintzat hartuta, honako kopuru eta portzentajeak ageri dira:

4.5. EMPRESAS ACOGIDAS, POR SECTOR DE ACTIVIDAD

Los tres sectores básicos de la economía: clasificación

Si clasificamos las empresas acogidas a incentivos fiscales según su actividad en los tres sectores básicos de la economía, el número y porcentaje de empresas en cada sector es el siguiente:

GRÁFICO 4.10. GRAFIKOA

Zerga-pizgarriak aplikatzen dituzten enpresen kopurua. Saillapena hiru sektoretan
Número de empresas que aplican incentivos fiscales. Clasificación en tres sectores

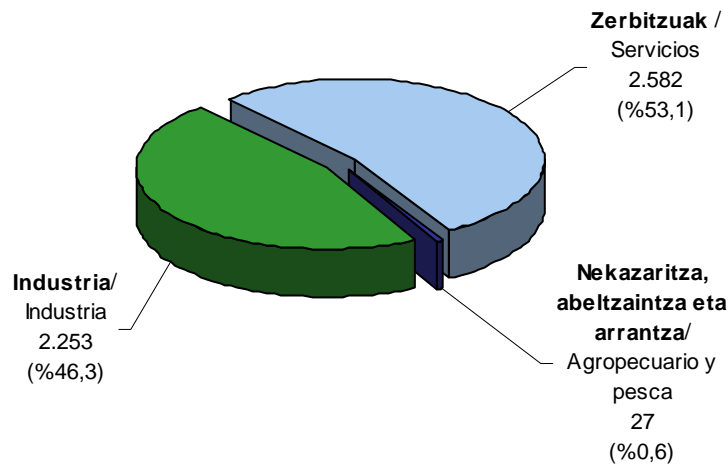

Inbertsioaren eta kenkari aplikagarriaren banaketek haxe erakusten du:

- Nekazaritza, abeltzaintza eta arrantza sektorearen datuek ez dute inolako pisurik.
- Industria gehien inbertitu duen sektorea da, bai aktibo finko materialean (219 milioi euro, kopuru osoaren %61,9) eta baita beste inbertsio batzuetan ere (313 milioi euro, %79,2).
- Industriak kenkari aplikagarri osoaren %71,0 metatu du, eta zerbitzuek %28,4.

Saillapena 22 jarduera sektoretan

Enpresen jarduera nagusia Jarduera Ekonomikoen gaineko Zergaren zein epigrafetan dagoen alta emanda kontuan hartuz egiten da saillapen hau. Hauexek dira ondorio nagusiak:

- Pizgarrietara bildutako enpresa kopurua: merkataritzaren azpisektorea da aipagarriena, 1.238 sozietaterekin ekitaldiko kopuru osoaren %25,5 hartzen baitu. Atzetik, bestelako merkataritza

La distribución de la inversión y deducción aplicable pone de manifiesto que:

- Los datos del sector agropecuario y pesca son irrelevantes.
- La industria es el sector que más invierte, tanto en activo fijo material (219 millones, el 61,9% del total), como en otras inversiones (313 millones, el 79,2%).
- En la deducción total aplicable la industria acumula el 71,0% y los servicios el 28,4%.

Clasificación en 22 sectores de actividad

Esta clasificación tiene en cuenta el epígrafe de la actividad principal en el que figuran datos de alta en el Impuesto sobre Actividades Económicas. Las principales conclusiones que se obtienen son:

- Número de empresas acogidas: el subsector del comercio es el más representativo, ya que con 1.238 sociedades supone el 25,5% del conjunto del ejercicio. Le siguen de cerca otros



zerbitzuak eta eraikuntza datoz. Lehen kasuan 927 enpresa bildu dira (%19,1) eta bigarreanean 534 (%11,0).

- Aktibo finko materialean inbertitutako kopuruari dagokionez, garraioa eta komunikazioak, eta merkataritza adarrak gailentzen dira (biak, 42 milioi, kopuru osoaren %12,0 eta %11,9 hurrenez hurren). Atzetik hauek datoz: bestelako merkataritza zerbitzuak (40 milioi euro eta kopuru osoaren %11,4), elikagaiak (39 milioi), eraikuntza metalikoak (31 milioi) eta energia eta ura (28 milioi).
- Beste inbertsio batzuei dagokienez, garraio materiala azpisektorea nagusitzen da: 110 milioi euro inbertituta, kopuru osoaren %27,7 hartzen du. Makinerien azpisektoreak jarraitzen die (79 milioi eta beste inbertsio batzuen %19,9).
- Merkataritza sektoreak, kontratatutako pertsonen kopururik handiena izan du (657 pertsona urteko, ekitaldiko kopuru osoaren %31,9), eta horrek 3,3 milioi euroko kenkari aplikagarria (%31,2) ekarri du enplegua sortzeagatik.
- Ekitaldian kenkari gehiago aplikatu ditzakeen adarra garraio materialarena da: 28 milioi euro guztira, kopuru osoaren %19,0. Atzetik makineriaren sektorea dator (%16,9 eta 25 milioi).

servicios comerciales, con 927 empresas acogidas, que representan el 19,1%, y, algo más de lejos, construcción con 534 empresas (11,0%).

- En cuanto a los importes invertidos en activo fijo material, destacan las ramas de transporte y comunicación, y comercio (ambos con 42 millones y el 12,0% y el 11,9% del total respectivamente). Les sigue la rama de otros servicios comerciales, con 40 millones de euros de inversión (11,4% del total), alimentación (39 millones), construcciones metálicas (31 millones) y energía y agua (28 millones).
- En Otras Inversiones destaca el subsector de material de transporte: invierte 110 millones de euros, lo que representa el 27,7% del total. Le sigue, maquinaria con 79 millones y el 19,9% de Otras Inversiones.
- El sector de comercio, ha realizado el mayor número de contratos indefinidos (657 personas, es decir, el 31,9% del total del ejercicio), lo que conlleva una deducción aplicable por creación de empleo de 3,3 millones de euros (31,2%).
- La rama que más deducciones totales puede aplicarse en el ejercicio es la de material de transporte: 28 millones de euros, que representan el 19,0% del total. Le sigue el sector de maquinaria (16,9% con 25 millones).

GRÁFICO 4.11. GRAFIKOA

Inbertsioa aktibo finko materialean eta kenkariak guztira. Sektoreen arabera

Inversión en activo fijo material y total deducciones por sectores

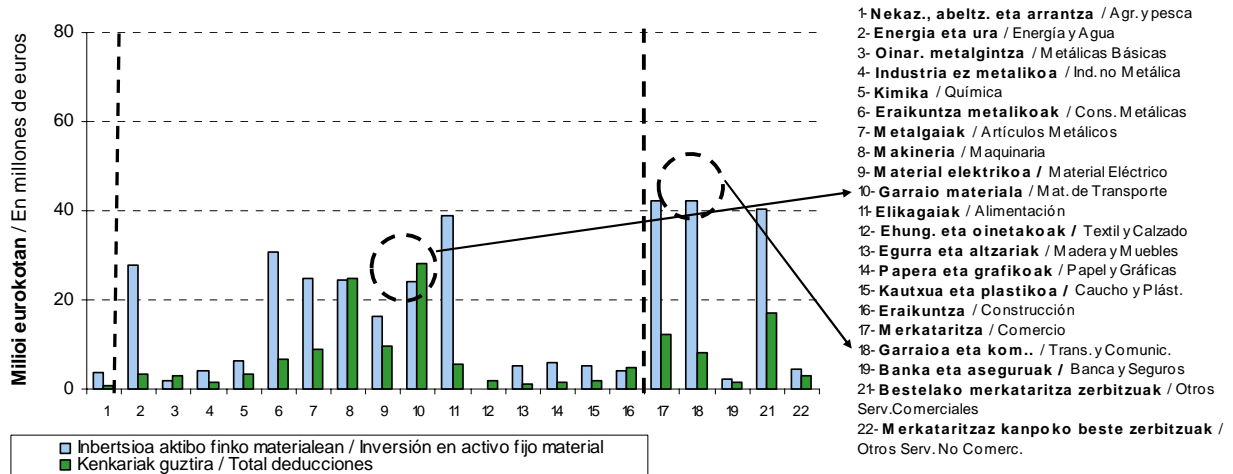

4.6. PIZGARRIETARA BILDUTAKO ENPRESAK, KOKATUTA DAUDEN ESKUALDEAREN ARABERA

Jarraian, enpresa kopurua, inbertsioa eta kenkari aplikagarria aztertuko ditugu zerga neurri bakoitzeko, entitate aitortzailearen helbide soziala zein eskualdetan dagoen kontuan hartuta. Probintziako hiriburua izateak ematen dizkion ezaugarri bereziak direla-eta, Donostia beste eskualde bat dela iritzi diogu. Helbide soziala Gipuzkoatik kanpo dutela aitortu duten sozietateak sailkatu gabekoen taldean sartu dira.

Donostia da enpresa gehien hartzen dituen.

Pizgarrietara bildutako enpresen kopurua honela banatzen da:

4.6. EMPRESAS ACOGIDAS, SEGÚN COMARCA DE SU DOMICILIO SOCIAL

Analizamos a continuación la distribución del número de empresas, la inversión realizada y la deducción aplicable por cada medida fiscal, según la comarca donde radica el domicilio social de la entidad declarante. Consideramos al municipio de Donostia como una comarca más, por sus especiales características al ser la capital de la provincia. El grupo de no clasificadas abarca a las sociedades que declaran tener su domicilio social fuera de Gipuzkoa.

Donostia, la que más empresas acoge.

La distribución del número de empresas acogidas se realiza de la siguiente manera:

GRÁFICO 4.12. GRAFIKOA
Pizgarrietara bildutako sozietateak eskualdearen arabera
Sociedades acogidas por comarca

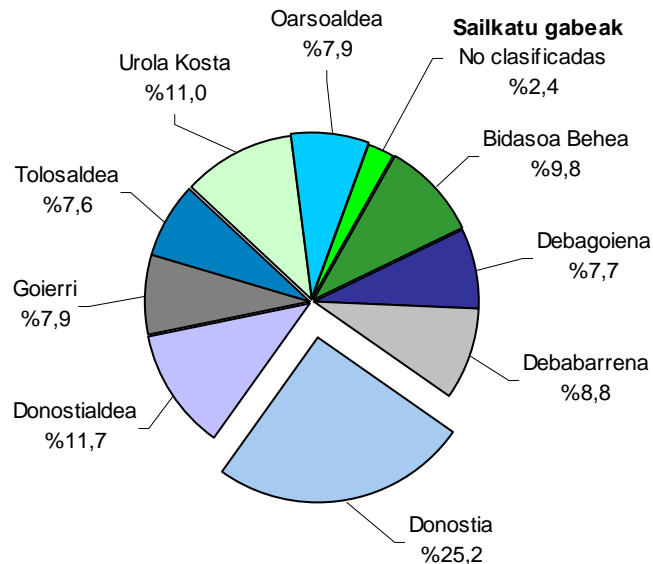

Donostia lehen tokian ageri da enpresa kopuruari dagokionez: 1.226 enpresa guztira, hau da, kopuru osoaren %25,2. Hirugarren eskualdea da inbertsioan eta bigarrena kenkari aplikagarrian: 107 milioi euroko inbertsioa (%14,3) eta 26 milioi euroko kenkariak (%17,6).

Zifra horiek zergatik lortzen diren ulertzeko, kontuan eduki behar da entitate askok hiriburuan dutela helbide soziala, beren produkzio zentroak probintziako beste toki batzuetan egon arren.

Goierrri lehen tokian ageri da inbertsioari dagokionez (186 milioi euro, hau da, %24,7) eta kenkari aplikagarriari dagokionez (39 milioi euro, %26,3). Eskualde honetan pizgarrietara bildutako enpresa kopurua Gipuzkoako txikienetakoa da: 383 enpresa, kopuru osoaren %7,9.

Debagoiena bigarren eskualdea da inbertsioan eta hirugarrena kenkari aplikagarrian: 112 milioi euroko inbertsioa (%15,0) eta 21 milioi euroko kenkariak (%14,3). Eskualde honetan pizgarrietara

Donostia ocupa el primer lugar en cuanto a número de empresas: 1.226, que suponen el 25,2% del total. Ocupa el tercer lugar en inversión total y el segundo en deducción aplicable: 107 millones de euros (14,3% del total) y 26 millones (17,6%), respectivamente.

En estas cifras influye el hecho de que muchas entidades, aun teniendo sus centros de producción repartidos por otros puntos del Territorio, mantienen su domicilio social en la capital.

Goierrri es la comarca que ocupa el primer lugar en cuanto a inversión (186 millones de euros, es decir, el 24,7% del total), y a deducción aplicable (39 millones de euros, que suponen el 26,3%). El número de sociedades que en esta comarca se acogen a incentivos fiscales es de los más bajos del Territorio: 383 empresas, es decir, el 7,9% del total.

Debagoiena ocupa el segundo lugar en inversión total y el tercero en deducción aplicable: 112 millones de euros (15,0% del total) y 21 millones (14,3%), respectivamente. El número de sociedades que en esta



bildutako enpresa kopurua 374 enpresakoa da, kopuru osoaren %7,7.

comarca se acogen a incentivos fiscales es de 374 empresas, es decir, el 7,7% del total.

Beste eskualdeetan inbertsioaren eta kenkariaren portzentajeak ez dira inoiz ekitaldiko zenbateko osoaren %9,2tik gorakoak.

En ninguna de las comarcas restantes los porcentajes de inversión y deducción superan el 9,2% del total del ejercicio.

GRÁFICO 4.13. GRAFIKOA

Inbertsioa guztira, inbertsioa aktibo finko materialean eta kenkariak guztira, eskualdeen arabera
 Inversión total, inversión en activo fijo material y total deducciones por comarcas

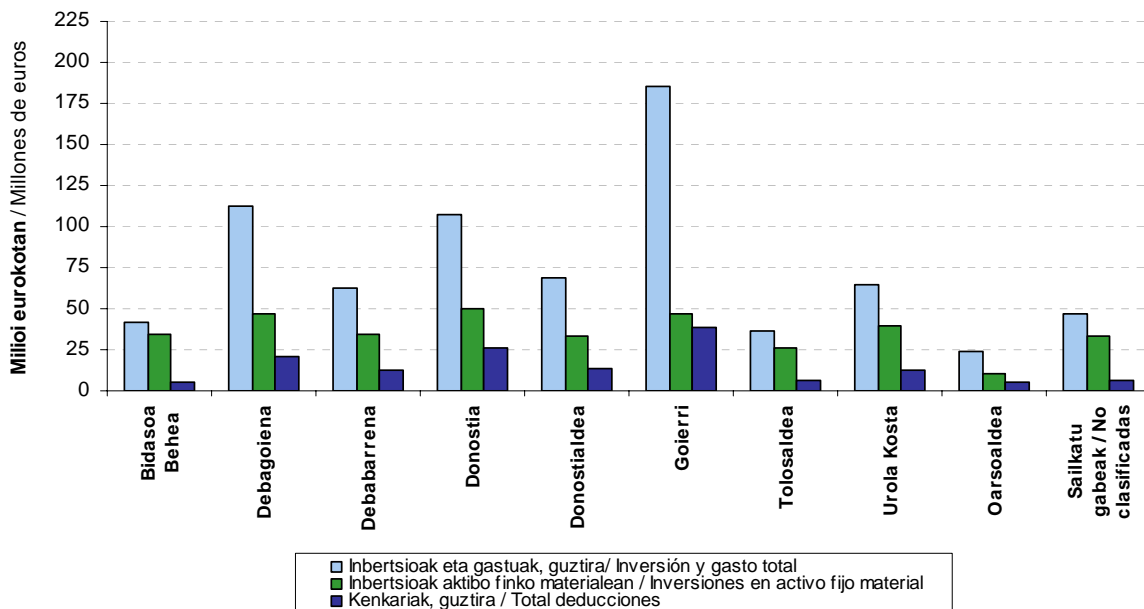



4.7. METODOLOGIA

Nondik datoz aztertu diren datuak?

Sozietateen gaineko Zergaren urteko aitortpenean, zerga pizgarriei buruzko orrian enpresa bakoitzak adierazi dituen datuetatik abiatu gara. Gipuzkoako araudia aplikatzen duten enpresak ez ezik, beste foru araudiak nahiz estatukoa aplikagarri dituztenak ere hartu dira kontuan. Datu horiek kontrolatu eta araztu egin dira amaierako zifrek barne erabileran funtsa izan dezaten.

Gainera, entitate bakoitzaren datuei enpresak Gipuzkoan egindako eragiketa bolumenaren portzentajea aplikatu zaie, hau da, analizaturiko datu bakoitza Gipuzkoan egindako eragiketa bolumenaren portzentajearekin biderkatu da aldeaz aurretik. Adibidez, enpresa baten inbertsioek 200eko balioa badute eta eragiketean %50 Gipuzkoan egin badu, 100 hartu da inbertsio balioz.

Kenkari aplikagarriaren eta aplikatutako kenkariaren arteko aldea

Inbertsio eta gastuaren zenbatekoak 2012ko ekitaldikoak dira beti; aldiz, kenkariaren zenbatekoak kenkari aplikagarriari dagozkio, ez benetan aplikatutakoari.

Izan ere, gerta daiteke kenkaria ekitaldiko likidazioan aplikatu beharrean ondorengo urteetara eramatea, 7/2002 Foru Arauak 46.2 artikuluan dioen bezala. Hau da, litekeena da aipatzen ari garen kenkaria 2012ko ekitaldiko likidazioan aplikatuta egotea edo aplikatu gabe geratzea enpresa bakoitzaren egoeraren arabera, betiere 7/1996 Foru Arauak 46. artikuluan aipatzen dituen zerga onurak aplikatzeko mugak eta hurrenkera kontuan hartuz.

4.7. METODOLOGÍA

¿De dónde proceden los datos analizados?

Partimos de los datos ofrecidos por cada empresa en la hoja referente a los incentivos fiscales de la declaración anual del Impuesto sobre Sociedades. Se analizan tanto las empresas de normativa foral de Gipuzkoa, como las de otras normativas forales y normativa estatal. Estos datos son objeto de una serie de controles y depuraciones, para lograr que las cifras finales tengan consistencia interna.

Además, a los datos de cada entidad se les aplica el porcentaje de volumen de operaciones realizado por la empresa en el Territorio Histórico de Gipuzkoa, es decir, cada dato analizado está previamente multiplicado por el porcentaje de volumen de operaciones realizado en Gipuzkoa. Por ejemplo, para una empresa con inversiones por valor de 200, pero que realiza en Gipuzkoa el 50% de sus operaciones, se ha tomado 100 como valor de inversión.

Diferencia entre deducción aplicable y deducción aplicada

La inversión y gasto hacen siempre referencia a los realizados durante el ejercicio 2012; sin embargo, las cuantías de deducción corresponden a la deducción aplicable y no a la realmente aplicada.

La deducción puede no aplicarse en la liquidación del ejercicio, y ser trasladada a años posteriores, tal y como menciona el artículo 46.2 de la Norma Foral 7/1996. Es decir, que la deducción a la que hacemos referencia puede haberse aplicado o no en la liquidación del ejercicio 2012, según la situación de cada empresa, y además siempre teniendo en cuenta los límites y orden de aplicación de beneficios fiscales a que hace referencia el citado artículo 46 de la Norma Foral 7/1996.



ARAU DIAREN ERANSKINA

Hona hemen araudiak izan dituen aldaketa nagusiak, 2012ko ekitaldiko Sozietateen gaineko Zergaren aitortpenean eragin dutenak:

- **5/2011 Foru Araua**, abenduaren 26koa, zenbait zergatan aldaketa jakin batzuk sartzen dituena. Onartutako eta 2012ko urtarrilaren 1etik aurrera aplikagarriak diren neurrien artean, hauek azpimarratzen dira:
 - Enpresak langileen alde egotzitako kontribuzio edo ekarpenengatik eginiko kenkariaren muga 8.000 eurotik 6.000 eurotara jaisten da.
 - Enplegua sortzeagatik aplikagarri den kenkarian, zenbatekoak handitzen dira eta zati batean bere erregulazioa aldatzen da.
 - Enpresa txikitzat jotzeko aurreikusitako baldintzak betetzen ez dituzten subjektu pasiboentzat IV, V eta VI kapituluetan aurreikusitako kenkariaren baturak ezingo da kuota likidoaren %35 gaintu.

ANEXO NORMATIVO

Los principales cambios normativos que han afectado a la declaración del Impuesto sobre Sociedades del ejercicio 2012 han sido los siguientes:

- **Norma Foral 5/2011**, de 26 de diciembre, por la que se introducen determinadas modificaciones tributarias. Entre las medidas que se aprueban, con efectos del 1 de enero de 2012, destacan las siguientes:
 - Disminuye el límite de 8.000 a 6.000 euros de la deducción por las contribuciones o aportaciones empresariales imputadas a favor de los trabajadores.
 - Aumentan los importes de la deducción por creación de empleo y se modifica, en parte su regulación.
 - El límite de las deducciones previstas en los capítulos IV, V y VI no podrá exceder del 35 por 100 de la cuota líquida para las empresas que no tengan la consideración de pequeña empresa.



E.4.1. TAULA 2011-2012 URTE BITARTEKO ZERGA PIZGARRIEN BILAKAERA
 CUADRO E.4.1. EVOLUCIÓN DE LOS INCENTIVOS FISCALES 2011-2012

KONTZEPTUA	CONCEPTO	SOZIJET.KOPURUA / Nº DE SDADES.			INBERTS. ETA GASTUA / INVERSIÓN Y GASTO			KENKARIA / DEDUCCIÓN		
		2011	2012	Bariazioa (%) Variación (%)	2011	2012	Bariazioa (%) Variación (%)	2011	2012	Bariazioa (%) Variación (%)
- Inbertsio produktiboetarako erreserba berezia	- Reserva especial de inversiones productivas	106	109	2,8	28.792	20.756	-27,9	2.879	2.076	-27,9
- Inbertsioak aktibo finko material berrietan	- Inversiones en Activos Fijos Materiales nuevos	649	565	-12,9	348.315	333.519	-4,2	33.468	31.666	-5,4
INBERTSIOAK A.F. MATERIALETAN	INVERSIONES EN A.F.M.	726	656	-9,6	377.107	354.275	-6,1	36.347	33.742	-7,2
- Ikerkuntza eta garapena	- Investigación y desarrollo	403	418	3,7	158.307	152.584	-3,6	59.473	57.799	-2,8
- Int.kulturaleko ondasunak, liburu eta zinemagintza	- Bienes interés cultural, libros y prod.cinematogr.	12	10	-16,7	4.621	1.090	-76,4	880	187	-78,8
- Esportazio jarduerak	- Actividades de exportación	0	0	-	0	0	-	0	0	-
- Ingurugiroaren artapen eta hobekuntza	- Conservación y mejora medio ambiente	28	21	-25,0	22.688	7.605	-66,5	3.403	1.141	-66,5
- Teknologia garbiak	- Tecnologías limpias	11	13	18,2	1.341	355	-73,6	402	106	-73,6
- Berrikuntza teknologikoa	- Innovación tecnológica	68	47	-30,9	33.969	41.376	21,8	9.350	12.275	31,3
- Berrikuntza ez teknologikoa	- Innovación no tecnológica	134	119	-11,2	4.142	3.604	-13,0	898	952	5,9
- Kontribuzioak enplegu PP, mutuei edo BGAE	- Contribuciones a PP de empleo, mutuas o EPSV	3.656	3.589	-1,8	59.272	55.525	-6,3	6.060	5.553	-8,4
- Lehenasunezko zatitza josten diren jarduerak edo progr.	- Actividades o programas prioritarios	617	571	-7,5	10.710	11.343	5,9	1.922	2.038	6,0
- Diru ekarpenak	- Aportaciones dinerarias	54	34	-37,0	79.723	107.565	34,9	16.015	21.644	35,1
- Familia enpresaren protokoloa	- Protocolo empresa familiar	3	6	100,0	44	45	2,8	4	5	2,8
- Berdintasunen planak	- Planes de igualdad	3	1	-66,7	22	2	-91,8	3	0	-91,8
- Enpresaren gizarte aurreikuspenaren sistemak	- Sistema previsión social empresarial	0	0	-	0	0	-	0	0	-
- Langileen prestakuntza	- Formación del personal	1.246	1.211	-2,8	16.151	14.423	-10,7	2.063	1.897	-8,0
BESTE INBERTSIO BATZUK	OTRAS INVERSIONES	4.498	4.390	-2,4	390.992	395.516	1,2	100.474	103.596	3,1
- Kenkari orokorra enplegua sortzeagatik	- Deducción general por creación de empleo	838	795	-5,1				9.564	9.677	1,2
- Lan munduan sartzeko arazoak dituztenen kenk.	- Deducción colectivos difícil inserción laboral	18	28	55,6				691	799	15,6
ENPLEGU SORRERA	CREACIÓN DE EMPLEO	843	805	-4,5				10.256	10.476	2,1
GUZTIRA	TOTAL	5.005	4.862	-2,9	768.099	749.791	-2,4	147.077	147.814	0,5

Zenbatekoa mila eurokotan / Importe en miles de euros



E.4.2. TAULA 2011-2012 URTE BITARTEKO ZERGA PIZGARRIEN BILAKAERA
 CUADRO E.4.2. EVOLUCIÓN DE LOS INCENTIVOS FISCALES 2011-2012

KONTZEPTUA	CONCEPTO	SOZIEKOPURUA / Nº DE SDADES.			INBERTS. ETA GASTUA / INVERSIÓN Y GASTO			KENKARIA / DEDUCCIÓN		
		2011	2012	Aldea Diferencia	2011	2012	Aldea Diferencia	2011	2012	Aldea Diferencia
- Inbertsio produktiboetarako erreserba berezia	- Reserva especial de inversiones productivas	2,1	2,2	0,1	3,7	2,8	-1,0	2,0	1,4	-0,6
- Inbertsioak aktibo finko material berrietan	- Inversiones en Activos Fijos Materiales nuevos	13,0	11,6	-1,3	45,3	44,5	-0,9	22,8	21,4	-1,3
INBERTSIOAK A.F. MATERIALETAN	INVERSIONES EN A.F.M.	14,5	13,5	-1,0	49,1	47,2	-1,8	24,7	22,8	-1,9
- Ikerkuntza eta garapena	- Investigación y desarrollo	8,1	8,6	0,5	20,6	20,4	-0,3	40,4	39,1	-1,3
- Int.kulturalaleko ondasunak, liburu eta zinemagintza	- Bienes interés cultural, libros y prod.cinematogr.	0,2	0,2	0,0	0,6	0,1	-0,5	0,6	0,1	-0,5
- Esportazio jarduerak	- Actividades de exportación	0,0	0,0	0,0	0,0	0,0	0,0	0,0	0,0	0,0
- Ingurugiroaren artapen eta hobekuntza	- Conservación y mejora medio ambiente	0,6	0,4	-0,1	3,0	1,0	-1,9	2,3	0,8	-1,5
- Teknologia garbiak	- Tecnologías limpias	0,2	0,3	0,0	0,2	0,0	-0,1	0,3	0,1	-0,2
- Berrikuntza teknologikoa	- Innovación tecnológica	1,4	1,0	-0,4	4,4	5,5	1,1	6,4	8,3	1,9
- Berrikuntza ez teknologikoa	- Innovación no tecnológica	2,7	2,4	-0,2	0,5	0,5	-0,1	0,6	0,6	0,0
- Kontribuzioak enpleguko PP, mutuei edo BGAE	- Contribuciones a PP de empleo, mutuas o EPSV	73,0	73,8	0,8	7,7	7,4	-0,3	4,1	3,8	-0,4
- Lehentasunezko zatzen diren jarduerak edo progr.	- Actividades o programas prioritarios	12,3	11,7	-0,6	1,4	1,5	0,1	1,3	1,4	0,1
- Diru ekarpenak	- Aportaciones dinerarias	1,1	0,7	-0,4	10,4	14,3	4,0	10,9	14,6	3,8
- Familia enpresaren protokoloa	- Protocolo empresa familiar	0,1	0,1	0,0	0,0	0,0	0,0	0,0	0,0	0,0
- Berdintasunen planak	- Planes de igualdad	0,1	0,0	-0,1	0,0	0,0	0,0	0,0	0,0	0,0
- Enpresaren gizarte aurreikuspenaren sistemak	- Sistema previsión social empresarial	0,0	0,0	0,0	0,0	0,0	0,0	0,0	0,0	0,0
- Langileen prestakuntza	- Formación del personal	24,9	24,9	0,0	2,1	1,9	-0,2	1,4	1,3	-0,1
BESTE INBERTSIO BATZUK	OTRAS INVERSIONES	89,9	90,3	0,4	50,9	52,8	1,8	68,3	70,1	1,8
- Kenkari orokorra enplegua sortzeagatik	- Deducción general por creación de empleo	16,7	16,4	-0,4				6,5	6,5	0,0
- Lan munduan sartzeko arazoak dituztenen kenk.	- Deducción colectivos difícil inserción laboral	0,4	0,6	0,2				0,5	0,5	0,1
ENPLEGU SORRERA	CREACIÓN DE EMPLEO	16,8	16,6	-0,3				7,0	7,1	0,1
GUZTIRA	TOTAL	100,0	100,0	0,0	100,0	100,0	0,0	100,0	100,0	0,0



E.4.3. TAULA INBERTSIOA, DIRULAGUNTZA ETA KENKARIAK AKTIBO FINKO MATERIAL BERRIETAN EGINDAKO INBERTSIOENGATIK, AKTIBO MOTEN ARABERA
CUADRO E.4.3. INVERSIÓN, SUBVENCIÓN Y DEDUCCIONES POR INVERSIONES EN ACTIVOS FIJOS MATERIALES NUEVOS, SEGÚN CLASES DE ACTIVOS

KONTABILITATEKO KODEA ETA IZENA CÓDIGO CONTABLE Y DENOMINACIÓN			INBERTSIOAK INVERSIONES (1)	DIRULAGUNTZAK SUBVENCIONES (2)	KENKARI OINARRIA BASE DEDUCCIÓN (3)=(1) - (2)*(1-TG)	KENTZEKOA A DEDUCIR
206	Aplikazio informatikoak	Aplicaciones informáticas	15.530	1.158	14.646	1.465
211	Eraikuntzak	Construcciones	104.681	13.727	94.637	9.464
212	Instalazio teknikoak	Instal.Técnicas	30.865	1.143	30.030	3.003
213	Makineria	Maquinaria	111.345	4.195	108.261	10.826
215	Best. Instalazioak	Otras Instalaciones	26.856	556	26.432	2.643
216	Altzariak	Mobiliario	8.628	246	8.435	843
217	Inform.a prozezatzekeo ekipok	Eq.proc.información	8.262	1.512	7.111	711
218	Garraiobideak	Elem.de Transporte	17.748	243	17.573	1.757
219	Best.ibilgatu mater. batz.k	Otro Inmov.Mat.	2.996	93	2.928	293
221	Inbertsioa eraikuntzetan	Inversiones en Construcc.	6.609	0	6.609	661
GUZTIRA TOTAL			333.519	22.872	316.663	31.666

Zenbatekoa mila eurokotan / Importe en miles de euro:



E.4.4. TAULA INBERTSIOA, DIRULAGUNTZA ETA KENKARIEN EGITURA AKTIBO FINKO MATERIAL BERRIETAN EGINDAKO INBERTSIOENGATIK, AKTIBO MOTEN ARABERA
 CUADRO E.4.4. ESTRUCTURA DE LA INVERSIÓN, SUBVENCIÓN Y DEDUCCIONES POR INVERSIONES EN ACTIVOS FIJOS MATERIALES NUEVOS, SEGÚN CLASES DE ACTIVOS

KONTABILITATEKO KODEA ETA IZENA CÓDIGO CONTABLE Y DENOMINACIÓN			INBERTSIOAK INVERSIONES	DIRULAGUNTZAK SUBVENCIONES	KENKARI OINARRIA BASE DEDUCCIÓN	KENTZEKOA A DEDUCIR
206	Aplikazio informatikoak	Aplicaciones informáticas	4,7	5,1	4,6	4,6
211	Eraikuntzak	Construcciones	31,4	60,0	29,9	29,9
212	Instalazio teknikoak	Instal.Técnicas	9,3	5,0	9,5	9,5
213	Makineria	Maquinaria	33,4	18,3	34,2	34,2
215	Best. Instalazioak	Otras Instalaciones	8,1	2,4	8,3	8,3
216	Altzariak	Mobiliario	2,6	1,1	2,7	2,7
217	Inform.a prozezatzeo ekipoak	Eq.proc.información	2,5	6,6	2,2	2,2
218	Garraiobideak	Elem. de Transporte	5,3	1,1	5,5	5,5
219	Best.ibilgatu mater. batz.k	Otro Inmov.Mat.	0,9	0,4	0,9	0,9
221	Inbertsioa eraikuntzetan	Inversiones en Construcc.	2,0	0,0	2,1	2,1
GUZTIRA TOTAL			100,0	100,0	100,0	100,0



E.4.5. TAULA INBERTSIOA, ENPLEGU SORRERA ETA KENKARIAK SOZIEATEEN IZAERA JURIDIKOAREN ARABERA

CUADRO E.4.5. INVERSIÓN, CREACIÓN DE EMPLEO Y DEDUCCIONES POR FORMA JURÍDICA DE SOCIEDADES

IZAERA JURIDIKOA	FORMA JURÍDICA	SOZ.KOPUR. Nº SOCIED.	INBERTSIOAK AFM-etan INVERSIONES EN AFM			BESTE INBERTSIO BATZUK OTRAS INVERSIONES			ENPLEGU SORTZEA CREACIÓN DE EMPLEO			KENKARIAK GUZTIRA TOTAL DEDUCCIONES
			Soz.kop. Nº sdads	Inbertsioa Inversión	Kenkaria Deducción	Soz.kop. Nº sdads	Zenbatekoa Importe	Kenkaria Deducción	Soz.kop. Nº sdads	Kontr. Perts. Pers.contrat.	Kenkaria Deducción	
			Sozietate anonimoak	Sociedades Anónimas	932	180	133.675	12.269	883	193.445	50.081	
Erantzuk.mugatuko sozietateak	Soc. Responsabilidad Limitada	3.645	418	133.158	13.056	3.249	97.515	28.833	635	1.475	7.421	49.309
Sozietate kooperatiboak	Sociedades Cooperativas	191	44	51.912	5.191	176	98.474	22.356	35	161	791	28.338
Beste batzuk	Otras	94	14	35.529	3.226	82	6.082	2.326	23	67	334	5.886
GUZTIRA	TOTAL	4.862	656	354.275	33.742	4.390	395.516	103.596	805	2.062	10.476	147.814

Zenbatekoa mila eurokotan / Importe en miles de euros



E.4.6. TAULA INBERTSIOAREN, ENPLEGU SORRERAREN ETA KENKARIEN PORTZENTIAK SOZETATEEN IZAERA JURIDIKOAREN ARABERA

CUADRO E.4.6. PORCENTAJES DE LA INVERSIÓN, CREACIÓN DE EMPLEO Y DEDUCCIONES SEGÚN FORMA JURÍDICA

IZAERA JURIDIKOA	FORMA JURÍDICA	SOZ.KOPUR. Nº SOCIED.	INBERTSIOAK AFM-etan INVERSIONES EN AFM			BESTE INBERTSIO BATZUK OTRAS INVERSIONES			ENPLEGU SORTZEA CREACIÓN DE EMPLEO			KENKARIAK GUZTIRA TOTAL
			Soz.kop. Nº sdads	Inbertsioa Inversión	Kenkaria Deducción	Soz.kop. Nº sdads	Zenbatekoa Importe	Kenkaria Deducción	Soz.kop. Nº sdads	Kontr. Perts. Pers.contrat.	Kenkaria Deducción	
			Sozietate anonimoak	Sociedades Anónimas	19,2	27,4	37,7	36,4	20,1	48,9	48,3	
Erantzuk.mugatuko sozietateak	Soc. Responsabilidad Limitada	75,0	63,7	37,6	38,7	74,0	24,7	27,8	78,9	71,5	70,8	33,4
Sozietate kooperatiboak	Sociedades Cooperativas	3,9	6,7	14,7	15,4	4,0	24,9	21,6	4,3	7,8	7,6	19,2
Beste batzuk	Otras	1,9	2,1	10,0	9,6	1,9	1,5	2,2	2,9	3,3	3,2	4,0
GUZTIRA	TOTAL	100,0	100,0	100,0	100,0	100,0	100,0	100,0	100,0	100,0	100,0	100,0



E.4.7. TAULA INBERTSIO, ENPLEGU SORRERA ETA KENKARIEN BATEZ BESTEKOAK SOZIEATEEN IZAERA JURIDIKOAREN ARABERA
 CUADRO E.4.7. PROMEDIOS DE LA INVERSIÓN, CREACIÓN DE EMPLEO Y DEDUCCIONES SEGÚN FORMA JURÍDICA

IZAERA JURIDIKOA	FORMA JURÍDICA	INBERTSIOAK AFM-etan INVERSIONES EN AFM	BESTE INBERTSIO BATZUK OTRAS INVERSIONES	ENPLEGU SORTZEA CREACIÓN DE EMPLEO	KENKARIAK GUZTIRA TOTAL DEDUCCIONES
		Inbertsioaren batez bestekoa Promedio de la inversión	Gastu eta inbertsioaren batez bestekoa Promedio de la inversión y gasto	Ekit. Kontrat. Perts. batez bestekoa Prom.personas contratadas ejercicio	Kenkaria osoaren batez best. Prom.deducción total
Sozietate anonimoak	Sociedades Anónimas	742.641	219.077	3,2	68.971
Erantzuk.mugatuko sozietateak	Soc. Responsabilidad Limitada	318.559	30.014	2,3	13.528
Sozietate kooperatiboak	Sociedades Cooperativas	1.179.823	559.511	4,6	148.366
Beste batzuk	Otras	2.537.812	74.176	2,9	62.617
GUZTIRA	TOTAL	540.053	90.095	2,6	30.402

Zenbatekoa eurotan / Importe en euros



E.4.8. TAULA INBERTSIOA, ENPLEGU SORRERA ETA KENKARIAK AKTIBO FINKO MATERIALEAN EGINDAKO INBERTSIO TARTEEN ARABERA

CUADRO E.4.8. INVERSIÓN, CREACIÓN DE EMPLEO Y DEDUCCIONES POR TRAMOS DE INVERSIONES REALIZADAS EN ACTIVO FIJO MATERIAL

EGINDAKO INBERTSIO TARTEAK TRAMOS DE INVERSIONES REALIZADAS (eurotan / en euros)	SOZ.KOPUR. N.º SOCIED.	INBERTSIOAK AFM-etan INVERSIONES EN AFM			BESTE INBERTSIO BATZUK OTRAS INVERSIONES			ENPLEGU SORTZEA CREACIÓN DE EMPLEO			KENKARIAK GUZTIRA TOTAL DEDUCCIONES
		Soz.kop. Nº sdads	Inbertsioa Inversión	Kenkaria Deducción	Soz.kop. Nº sdads	Zenbatekoa Importe	Kenkaria Deducción	Soz.kop. Nº sdads	Kontr. Perts. Pers.contrat.	Kenkaria Deducción	
		0	4.206	0	0	0	3.932	171.430	45.999	553	
0 - 30.000	135	135	1.753	151	95	3.905	1.055	76	136	673	1.879
30.000 - 150.000	234	234	19.725	1.920	153	20.911	6.475	81	267	1.349	9.744
150.000 - 600.000	167	167	51.005	4.847	117	15.701	4.708	64	225	1.172	10.727
600.000 - 3.000.000	103	103	128.220	12.622	79	82.092	21.278	28	212	1.220	35.120
Más de 3.000.000-tik gora	17	17	153.573	14.203	14	101.476	24.081	3	43	209	38.492
GUZTIRA / TOTAL	4.862	656	354.275	33.742	4.390	395.516	103.596	805	2.062	10.476	147.814

Zenbatekoa mila eurokotan / Importe en miles de euros



E.4.9. TAULA INBERTSIOAK, ENPLEGU SORRERA ETA KENKARIAK JARDUERA SEKTOREEN ARABERA

CUADRO E.4.9. INVERSIÓN, CREACIÓN DE EMPLEO Y DEDUCCIONES POR SECTORES DE ACTIVIDAD

SEKTOREEN SAILKAPENA		SOZ. KOPUR. Nº	INBERTSIOAK AFM-etan		BESTE INBERTSIO BATZUK		ENPLEGU SORTZEA		KENKARIAK GUZTIRA TOTAL DEDUCCIONES
CLASIFICACIÓN SECTORIAL			INVERSIONES EN AFM		OTRAS INVERSIONES		CREACIÓN DE EMPLEO		
		Nº SOCIED.	Inbertsioa	Kenkaria	Zenbatekoa	Kenkaria	Kontr. Perts.	Kenkaria	
			Inversión	Deducción	Importe	Deducción	Pers.contrat.	Deducción	
1 NEKAZ., ABELTZ. ETA ARRAN.	AGROPECUARIO Y PESCA	27	3.567	261	1.419	542	3	16	818
2 Energia eta ura	Energía y Agua	31	27.767	1.993	3.574	1.190	4	18	3.201
3 Oinarrizko metalgintza	Metálicas Básicas	49	1.923	192	14.035	2.584	12	59	2.836
4 Industria ez metalikoa	Industria no Metálica	103	4.118	409	4.273	992	30	151	1.553
5 Kimika	Química	56	6.253	623	6.379	2.494	22	114	3.231
6 Eraikuntza metalikoak	Construcciones Metálicas	236	30.720	3.062	11.351	3.045	83	406	6.514
7 Metalgaiak	Artículos Metálicos	370	24.897	2.484	20.508	5.618	125	622	8.724
8 Makineria	Maquinaria	279	24.453	2.434	78.796	21.871	135	663	24.968
9 Material elektrikoa	Material Eléctrico	86	16.315	1.623	29.670	7.724	38	187	9.534
10 Garraio materiala	Material de Transporte	69	24.077	2.395	109.647	25.525	35	173	28.093
11 Elikagaiak	Alimentación	153	38.723	3.564	4.585	1.396	102	507	5.467
12 Ehungintza eta oinetakoak	Textil y Calzado	26	52	5	8.641	1.728	19	95	1.828
13 Egurra eta altzariak	Madera y Muebles	143	5.017	498	1.483	329	30	151	978
14 Papera eta grafikoak	Papel y Gráficas	66	5.933	592	3.214	611	27	137	1.340
15 Kautxua eta plastikoa	Caucho y Plástico	52	5.041	504	4.122	1.242	18	95	1.841
16 Eraikuntza	Construcción	534	3.969	397	12.957	3.992	113	560	4.949
17 Merkataritza	Comercio	1.238	42.114	4.206	16.316	4.859	657	3.265	12.329
18 Garraioa eta komunikazioak	Transporte y Comunicac.	299	42.380	4.231	15.013	3.402	127	627	8.259
19 Banka eta aseguruak	Banca y Seguros	10	2.141	214	5.792	1.098	4	19	1.331
20 Administrazio publikoak	Administraciones Públicas	0	0	0	0	0	0	0	0
21 Bestelako merkataritza zerbitzuak	Otros Serv.Comerciales	927	40.477	3.707	38.342	11.480	337	1.760	16.947
22 Merkataritza kanpoko beste zerbitzuak	Otros Serv. No Comerc.	108	4.339	347	5.400	1.874	138	851	3.072
NEKAZ., ABELTZ. ETA ARRAN. (1)	AGROPECUARIO Y PESCA (1)	27	3.567	261	1.419	542	3	16	818
INDUSTRIA ERAIKUNTZARIK GABE (2tik 15era)	INDUSTRIA SIN CONSTRUCCIÓN (2 a 15)	1.719	215.288	20.380	300.278	76.349	682	3.379	100.107
ERAIKUNTZA (16)	CONSTRUCCIÓN (16)	534	3.969	397	12.957	3.992	113	560	4.949
ZERBITZUAK (17tik 22ra)	SERVICIOS (17 a 22)	2.582	131.450	12.705	80.862	22.713	1.263	6.521	41.939
GUZTIRA	TOTAL	4.862	354.275	33.742	395.516	103.596	2.062	10.476	147.814

Zenbatekoa mila eurokotan / Importe en miles de euros



E.4.10. TAULA INBERTSIO, ENPLEGU SORRERA ETA KENKARIEN PORTZENTAIK JARDUERA SEKTOREEN ARABERA

CUADRO E.4.10. PORCENTAJES DE LA INVERSIÓN, CREACIÓN DE EMPLEO Y DEDUCCIONES POR SECTORES DE ACTIVIDAD

SEKTOREEN SAILKAPENA CLASIFICACIÓN SECTORIAL	SOZ. KOPUR. Nº SOCIED.	INBERTSIOAK AFM-etan INVERSIONES EN AFM		BESTE INBERTSIO BATZUK OTRAS INVERSIONES		ENPLEGUA SORRERA CREACIÓN DE EMPLEO		KENKARIAK GUZTIRA TOTAL DEDUCCIONES	
		Inbertsioa Inversión	Kenkaria Deducción	Zenbatekoa Importe	Kenkaria Deducción	Kontr. Pers. Pers.contrat.	Kenkaria Deducción		
1 NEKAZ., ABELTZ. ETA ARRAN.	AGROPECUARIO Y PESCA	0,6	1,0	0,8	0,4	0,5	0,2	0,1	0,6
2 Energia eta ura	Energía y Agua	0,6	7,8	5,9	0,9	1,1	0,2	0,2	2,2
3 Oinarrizko metalgintza	Metálicas Básicas	1,0	0,5	0,6	3,5	2,5	0,6	0,6	1,9
4 Industria ez metalikoa	Industria no Metálica	2,1	1,2	1,2	1,1	1,0	1,5	1,4	1,1
5 Kimika	Química	1,2	1,8	1,8	1,6	2,4	1,1	1,1	2,2
6 Eraikuntza metalikoak	Construcciones Metálicas	4,9	8,7	9,1	2,9	2,9	4,0	3,9	4,4
7 Metalgaiak	Artículos Metálicos	7,6	7,0	7,4	5,2	5,4	6,1	5,9	5,9
8 Makineria	Maquinaria	5,7	6,9	7,2	19,9	21,1	6,6	6,3	16,9
9 Material elektrikoa	Material Eléctrico	1,8	4,6	4,8	7,5	7,5	1,8	1,8	6,5
10 Garraio materiala	Material de Transporte	1,4	6,8	7,1	27,7	24,6	1,7	1,7	19,0
11 Elikagaiak	Alimentación	3,1	10,9	10,6	1,2	1,3	4,9	4,8	3,7
12 Ehungintza eta oinetakoak	Textil y Calzado	0,5	0,0	0,0	2,2	1,7	0,9	0,9	1,2
13 Egurra eta altzariak	Madera y Muebles	2,9	1,4	1,5	0,4	0,3	1,5	1,4	0,7
14 Papera eta grafikoak	Papel y Gráficas	1,4	1,7	1,8	0,8	0,6	1,3	1,3	0,9
15 Kautxua eta plastikoa	Caucho y Plástico	1,1	1,4	1,5	1,0	1,2	0,9	0,9	1,2
16 Eraikuntza	Construcción	11,0	1,1	1,2	3,3	3,9	5,5	5,3	3,3
17 Merkataritza	Comercio	25,5	11,9	12,5	4,1	4,7	31,9	31,2	8,3
18 Garraioa eta komunikazioak	Transporte y Comunicac.	6,1	12,0	12,5	3,8	3,3	6,1	6,0	5,6
19 Banka eta aseguruak	Banca y Seguros	0,2	0,6	0,6	1,5	1,1	0,2	0,2	0,9
20 Administrazio publikoak	Administraciones Públicas	0,0	0,0	0,0	0,0	0,0	0,0	0,0	0,0
21 Bestelako merkataritza zerbitzuak	Otros Serv.Comerciales	19,1	11,4	11,0	9,7	11,1	16,4	16,8	11,5
22 Merkataritza kanpoko beste zerbitzuak	Otros Serv. No Comerc.	2,2	1,2	1,0	1,4	1,8	6,7	8,1	2,1
NEKAZ., ABELTZ. ETA ARRAN. (1)	AGROPECUARIO Y PESCA (1)	0,6	1,0	0,8	0,4	0,5	0,2	0,1	0,6
INDUSTRIA ERAIKUNTZARIK GABE (2tik 15era)	INDUSTRIA SIN CONSTRUCCIÓN (2 a 15)	35,4	60,8	60,4	75,9	73,7	33,1	32,3	67,7
ERAIKUNTZA (16)	CONSTRUCCIÓN (16)	11,0	1,1	1,2	3,3	3,9	5,5	5,3	3,3
ZERBITZUAK (17tik 22ra)	SERVICIOS (17 a 22)	53,1	37,1	37,7	20,4	21,9	61,3	62,3	28,4
GUZTIRA	TOTAL	100,0	100,0	100,0	100,0	100,0	100,0	100,0	100,0



E.4.11. TAULA INBERTSIOAK, ENPLEGU SORRERA ETA KENKARIAK ESKUALDEEN ARABERA

CUADRO E.4.11. INVERSIONES, CREACIÓN DE EMPLEO Y DEDUCCIONES POR COMARCAS

ESKUALDEA COMARCA	SOZIET. KOPUR. Nº SOCIED.	INBERTSIOAK AFM-etan INVERSIÓN EN AFM			BESTE INBERTSIO BATZUK OTRAS INVERSIONES			ENPLEGU SORTZEA CREACIÓN DE EMPLEO			KENKARIAK GUZTIRA TOTAL DEDUCCIONES
		Soz. Kop. Nº sdads	Inbertsioa Inversión	Kenkaria Deducción	Soz. kop. Nº sdads	Zenbatekoa Importe	Kenkaria Deducción	Soz. kop. Nº sdads	Kontr. Perts. Pers.contrat.	Kenkaria Deducción	
		Bidasoa Behea	475	59	33.940	2.612	426	7.388	2.253	90	
Debagoiena	374	52	46.451	4.620	353	65.739	15.568	59	188	921	21.110
Debabarrena	429	63	34.109	3.396	397	28.589	8.937	57	110	548	12.881
Donostia	1.226	162	50.284	4.710	1.072	57.053	17.459	241	720	3.838	26.007
Donostialdea	569	75	33.049	3.140	509	36.131	8.974	86	255	1.255	13.369
Goierri	383	38	46.513	4.460	357	139.025	33.757	48	129	638	38.854
Tolosaldea	369	45	26.288	2.591	344	10.476	3.060	56	132	651	6.302
Urola Kosta	536	79	39.245	3.796	487	25.157	7.333	74	202	998	12.127
Oarsoaldea	383	47	10.931	1.071	340	12.960	3.524	69	152	754	5.350
Sailkatu gabe / No clasificadas	118	36	33.463	3.346	105	12.998	2.731	25	28	139	6.216
GUZTIRA / TOTAL	4.862	656	354.275	33.742	4.390	395.516	103.596	805	2.062	10.476	147.814

Zenbatekoa mila eurokotan / Importe en miles de euros



E.4.12. TAULA INBERTSIO, ENPLEGU SORRERA ETA KENKARIEN PORTZENTAIK ESKUALDEEN ARABERA

CUADRO E.4.12. PORCENTAJES DE INVERSIÓN, CREACIÓN DE EMPLEO Y DEDUCCIONES POR COMARCAS

ESKUALDEA COMARCA	SOZETATE KOPURUA Nº SOCIEDADES	INBERTSIOAK	BESTE INBERTSIO	ENPLEGU	KENKARIAK GUZTIRA TOTAL DEDUCCIONES
		AFM-etan INVERSIONES EN AFM	BATZUK OTRAS INVERSIONES	SORTZEA CREACIÓN DE EMPLEO	
		Inbertsioa Inversión	Zenbatekoa Importe	Kontr. Perts. Pers.contrat.	
Bidasoa Behea	9,8	9,6	1,9	7,1	3,8
Debagoiena	7,7	13,1	16,6	9,1	14,3
Debabarrena	8,8	9,6	7,2	5,3	8,7
Donostia	25,2	14,2	14,4	34,9	17,6
Donostialdea	11,7	9,3	9,1	12,3	9,0
Goierni	7,9	13,1	35,2	6,2	26,3
Tolosaldea	7,6	7,4	2,6	6,4	4,3
Urola Kosta	11,0	11,1	6,4	9,8	8,2
Oarsoaldea	7,9	3,1	3,3	7,4	3,6
Saikatutako / No clasificadas	2,4	9,4	3,3	1,4	4,2
GUZTIRA / TOTAL	100,0	100,0	100,0	100,0	100,0



E.4.13. TAULA PIZGARRIETARA BILDUTAKO SOZIEATE KOPURUAREN ETA KENKARI OSOEN BILAKAERA ESKUALDEEN ARABERA

CUADRO E.4.13. EVOLUCIÓN DEL NÚMERO DE SOCIEDADES ACOGIDAS Y DE LAS DEDUCCIONES TOTALES POR COMARCAS

ESKUALDEA COMARCA	SOZIEATE KOPURUA Nº SOCIEDADES			KENKARIAK GUZTIRA TOTAL DEDUCCIONES		
	2011	2012	Aldaketa / Variacion (%)	2011	2012	Aldaketa / Variacion (%)
Bidasoa Behea	512	475	-7,2	13.241	5.598	-57,7
Debagoiena	359	374	4,2	21.106	21.110	0,0
Debabarrena	415	429	3,4	15.032	12.881	-14,3
Donostia	1.317	1.226	-6,9	33.518	26.007	-22,4
Donostialdea	576	569	-1,2	9.815	13.369	36,2
Goierri	390	383	-1,8	22.703	38.854	71,1
Tolosaldea	386	369	-4,4	11.149	6.302	-43,5
Urola Kosta	532	536	0,8	10.377	12.127	16,9
Oarsoaldea	389	383	-1,5	6.403	5.350	-16,5
Sailk.gabe / No clasif.	129	118	-8,5	3.733	6.216	66,5
GUZTIRA / TOTAL	5.005	4.862	-2,9	147.077	147.814	0,5

Zenbatekoa mila eurokotan / Importe en miles de euros



5. BALIO ERANTSIAREN GAINEKO ZERGA. 2013KO EKITALDIA.

5.0 SARRERA

2013. urtean Balio Erantsiaren gaineke Zergaren 242.230 aitorten aurkeztu dira, 60.541 zergaduni dagozkionak. Gipuzkoako Lurralde Historikoari egotzitako emaitza 685 milioi eurokoa da. Emaitza horren osagaiak hauek dira:

- Sarrerak 1.272 milioikoak.
- Itzulketak 613 milioikoak.
- Geroko sortzapenak konpentsatzera zuzendutako zenbatekoak 26 milioi txikitu dira.

Aitortzaile kopurua hazi egin da, oso arinki bada ere (29 aitortzaile gehiago), bost urtez jarraian beheraka egin ostean. Hileko itzulketen erregistroan inskribatuta daudenak %16,8 igo dira. Erregimen erraztuaren arabera aitortu dutenen kopurua %8,2 jaitsi da. Erregimen orokorrean aitortu dutenak, rotara, hazi egin dira, hiruhileko aitorten aurkezten dituztenek hazkunde apalagoa eduki dutelarik (%0,6).

Erregimen orokorrean aitortutako **oinarri ezargarri** dagokienez, esan behar da, orokorrean, oinarri horiek %5,4 txikitu direla 2013an. Hala ere, %10eko tasa murriztuaren oinarriak eta batasun barruko eskurapenenak gora egin dutela aipatu beharra dago (%3,8 eta %1,7, hurrenez hurren). Bestalde, jaitsieren artean handiena %4ko tasa supermurriztuan eman da (-%29,8), ondoren %21eko tasa orokorrean (-%6,0) eta, azkenik, baliokidetasun errekaruaren oinarrian (-%4,2).

Erregimen orokorrean, sortutako kuotak nahiz kenkariak gora egin dute ekitaldian. Aldi berean, oinarri ezargarriak behera egin duenez, **batez besteko karga tasa** 1,88 puntu handitu da eta %18,04an gelditu. Tasa orokorretan portaera antzekoa ageri da: oinarri ezargarria jaitsi egin da eta kuota igo, batez besteko karga tasa 1,91

5. IMPUESTO SOBRE EL VALOR AÑADIDO. EJERCICIO 2013.

5.0 INTRODUCCIÓN

A lo largo de 2013 se han presentado un total de 242.230 declaraciones del Impuesto sobre el Valor Añadido correspondientes a 60.541 contribuyentes. El resultado del impuesto atribuido al Territorio Histórico de Gipuzkoa ha sido de 685 millones de euros, distribuidos de la siguiente manera:

- Ingresos de 1.272 millones.
- Devoluciones de 613 millones.
- Disminución de 26 millones de las cuantías destinadas a compensar futuros devengos.

El **número de declarantes** ha aumentado, si bien casi inapreciablemente (29 declarantes más), tras cinco años consecutivos de descensos. Los inscritos en el registro de devoluciones mensuales crecen un 16,8%. Los declarantes acogidos al régimen simplificado disminuyen un 8,2%. Los que tributan bajo el régimen general crecen en su conjunto, siendo los que presentan declaraciones trimestrales los que menos han crecido (0,6%).

Con respecto a las **bases imponibles** declaradas en el régimen general, éstas presentan una disminución, en general, en 2013 (-5,4%). No obstante, las bases del tipo reducido del 10% y la de las adquisiciones intracomunitarias han crecido en el ejercicio (3,8% y 1,7%, respectivamente). Por otro lado, el mayor descenso lo registra la base del tipo superreducido del 4% (-29,8%), seguida de la del tipo del 21% (-6,0%) y, finalmente, por la del recargo de equivalencia (-4,2%).

En el **régimen general**, tanto la cuota devengada como las deducciones crecen en el ejercicio. Esta disminución es considerablemente inferior al de la base imponible, haciendo que el **tipo medio de gravamen** aumente 1,88 puntos, hasta el 18,04%. Los tipos generales tienen un comportamiento similar: la base imponible



haziz, %18,28ra iristeraino. Baliokidetasun errekarguan, ordea, sortutako kuotak behera egin du, oinarri ezargariak baina arinago bada ere, eta ondorioz, batez besteko karga tasa 0,03 puntu igo da soilik, %1,68era arte.

Kenkarien eta sortutako kuotaren arteko erlazioari dagokionez, ratio honek behera egin du, kenkariak kuota baino gutxiago handitu direlako. Horrela, 2013an aplikatutako kenkaria **sortutako kuotaren** %86,52koa izan da, 2012ean baino zazpi hamarren portzental gutxiago.

Zergaren emaitza (sarreretatik itzulketak eta konpentsatu beharreko gehikuntzak behin deskontatuta) 685 milioi eurokoa izan da 2013an, 2012ko emaitzaren aldean %11,2 haziz.

Sozietateek duten garrantzia agerian geratzen da zergaren parametroak **aitortzailearen izaera juridikoa** kontuan hartuta aztertzen direnean. Izan ere, zergadun guztien %34,4 izan arren, sozietateek oinarri ezargariaren eta sortutako kuotaren %95,5 baino gehiago hartzen dute, eta zergaren emaitza osoaren %83,7. Horien barruan ere alde handiak daude: nahiz eta sozietate anonimoak kopuru osoaren %3,7 baino ez izan, zergaren emaitzaren %27,8 metatzen dute.

Jarduera sektoreen arabera aztertuta, 2013an, aurreko urteetan bezala, zergaren kopururik handienak zerbitzuen sektorean gertatu dira, eta zehazki esanda, bi adarretan: merkataritzan eta merkataritzako beste zerbitzu batzuetan. Industria bigarren sektorerik garrantzitsuena da, oinarri zergagarriari buruz ari garenean. Azken honen barruan, hiru adar dira nagusi emaitzetan: energia eta ura, material elektrikoa eta papera eta grafikoak.

5.1. AITORTZAILEAK

Zenbat zergadunek aurkeztu du aitortpena?

decrece, mientras que la cuota sube, aumentando el tipo medio de gravamen en 1,91 puntos, hasta el 18,28%. El recargo de equivalencia, en cambio, rebaja su cuota devengada, aunque menos que su base imponible, por lo que el tipo medio de gravamen se eleva sólo en 0,03 puntos, hasta el 1,68%.

Considerando la relación entre las deducciones y la cuota devengada, al aumentar aquéllas en menor medida que la cuota, ha disminuido este ratio. Así, en 2013 se ha deducido el 86,52% de la **cuota devengada**, siete décimas porcentuales inferior a lo deducido en 2012.

En 2013 el **resultado del impuesto** (una vez descontados de los ingresos las devoluciones e incrementos a compensar) ha ascendido a 685 millones de euros, lo que ha supuesto una variación interanual del 11,2% respecto a 2012.

La importancia de las sociedades queda patente al analizar los parámetros del impuesto según la **forma jurídica del declarante**. Si bien éstas suponen el 34,4% del total de contribuyentes, acumulan más del 95,5% de la base imponible y de la cuota devengada y el 83,7% del resultado total del impuesto. Dentro de ellas, también hay grandes diferencias: las sociedades anónimas, aun representando sólo un 3,7% del total, concentran el 27,8% del resultado del impuesto.

Por **sectores de actividad**, en 2013, como en ejercicios anteriores, la mayor concentración del impuesto se produce en el sector servicios, en concreto en las ramas de comercio y otros servicios comerciales. La industria es el segundo sector en importancia, en términos de base imponible. En este último, las ramas que presentan mayores resultados son energía y agua, material eléctrico y papel y gráficas.

5.1. DECLARANTES

¿Cuántos contribuyentes han presentado declaración?



2013ko ekitaldian 60.541 aitortzailek aurkeztu dute aitortpena, aurreko urtean baino 29 gehiagok. Honek ez du kasik igoerarik ekarri (%0,05), baina aurreko ekitaldietako beheranzko joera apurtu du.

Nola aitortu dute?

Aitortzeko dauden aukerak erabiltzen den erregimenaren arabera banatzen dira:

- Erregimen erraztua. 4.880 zergadun (kopuru osoaren %8,1).
- Erregimen orokorra. Gehien erabilitakoa da, 55.661 aitortzaile (%91,9).

Erregimen orokorraren barruan bi motatako aitortzaileak bereizten dira:

- Hilero aitortzen dutenak, hau da:
 - a) Enpresa handiak (943 aitortzaile), kopuru osoaren %1,6.
 - b) Hileko itzulketen erregistroa (1.057), kopuru osoaren %1,7.
- Hiru hilean behin aitortzen dutenak, hau da, talderik handiena zergan: 53.661 aitortzaile (%88,6). Horietatik 210 zergadunek erregimen erraztuan ere aurkeztu dituzte aitortpenak.

En el ejercicio 2013 han presentado declaraciones un total de 60.541 declarantes, 29 más que el año anterior, lo que apenas ha supuesto un aumento del 0,05%, si bien rompe con la tendencia a la baja de los ejercicios anteriores.

¿Cómo han declarado?

Las distintas opciones de declaración se dividen según el régimen al que se acogen:

- Régimen Simplificado: 4.880 contribuyentes (8,1% del total).
- Régimen General: El más utilizado con 55.661 declarantes (91,9%).

Dentro del **régimen general** se distinguen dos tipos:

- Los que declaran mensualmente, que son:
 - a) Las grandes empresas, 943 declarantes, el 1,6% del total.
 - b) Registro de devoluciones mensuales, 1.057, el 1,7%.
- Los que presentan la declaración trimestralmente, que son el grupo mayoritario del impuesto: 53.661 declarantes, el 88,6%. De ellos, 210 contribuyentes también han presentado declaraciones en el régimen simplificado.

GRÁFICO 5.1. GRAFIKOA
Aitortzaileak tributazio erregimenaren arabera
Declarantes según el régimen de tributación

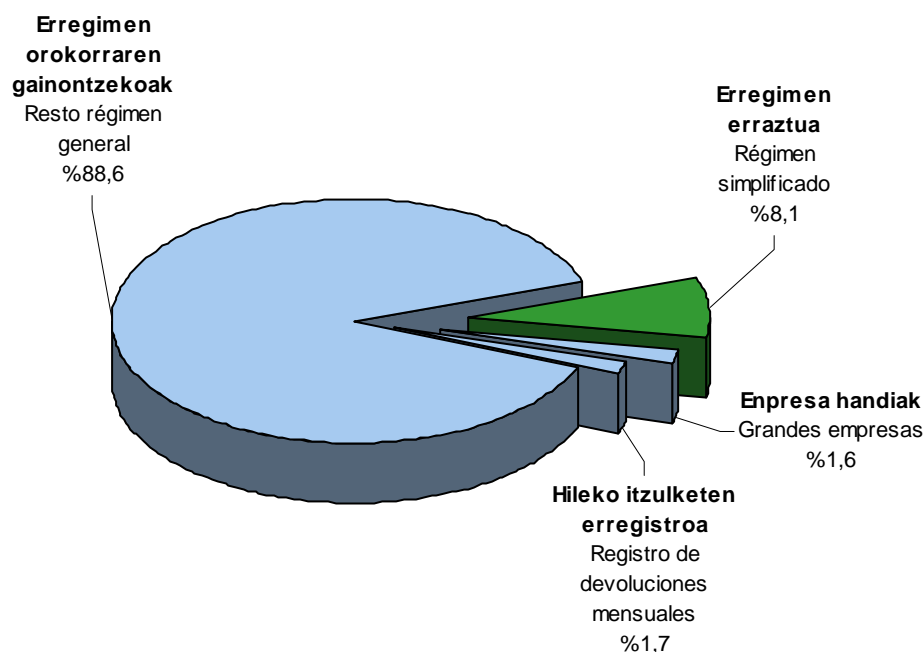

2013 ekitaldian BEZaren aitortzen aurkeztu dituzten zergadunen kopuru osoak gora egin du, oso arinki (29 zergadun gehiago, +%0,05). Igoera txikia bada ere, 2008-2012 epealdian emandako etengabeko jaitsierei amaiera eman die.

Erregimen erraztura bildutako zergadunak, aldiz, %8,2 jaitsi dira. 2010-2013 epealdian haien beheranzko joera nabari da. Zehazki esanda, honela gutxitu dira: 2010ean 315 zergadun gutxitu dira (-%5,2), ondoren, 2011an 226 (-%3,9), 2012an 235 zergadun jaisteko (-%4,2) eta 2013an, azkenik, 438 gutxiago (-%8,2).

Erregimen orokorrean tributatu duten subjektu pasiboak, bestalde, hazi egin dira 2013an (467 aitortzaile gehiago), aurreko ekitaldietan ez bezala. Honela, bilakaera hau izan da epealdiko gainontzeko

En 2013 aumenta el número total de contribuyentes que presentan las declaraciones de IVA, muy ligeramente (29 contribuyentes más, +0,05%). Si bien la subida es casi imperceptible, esta rompe con la tendencia continua a la baja del periodo 2008-2012.

El número de contribuyentes sujetos al régimen simplificado disminuye, sin embargo, un 8,2% en el ejercicio y presenta una tendencia decreciente en el periodo 2010-2013. Concretamente: disminuye en 315 contribuyentes (-5,2%) en 2010, posteriormente, en 2011 en 226 (-3,9%), en 2012 disminuye en 235 contribuyentes (-4,2%) y, finalmente, en 438 (-8,2%) en 2013.

Los sujetos que tributan en el régimen general han aumentado en 2013 (467 declarantes más). Así, la evolución en el resto del periodo es la siguiente: en 2010 disminuyen un 1,1%, en 2011 un 0,1% y en



urteetan: 2010ean -%1,1 jaitsi ziren, 2011an -%0,1 eta 2012an mantendu egin ziren. Guztira, 2010-2013 epealdian %0,8 igo dira (2013ko igoerari esker).

2012 se mantienen, lo que supone una subida total en el periodo 2010-2013 del 0,8% (gracias al aumento de 2013).

GRÁFICO 5.2. GRAFIKOA

Aitortzaile kopuruaren bilakaera tributazio erregimenaren arabera
Evolución del número de declarantes según el régimen de tributación

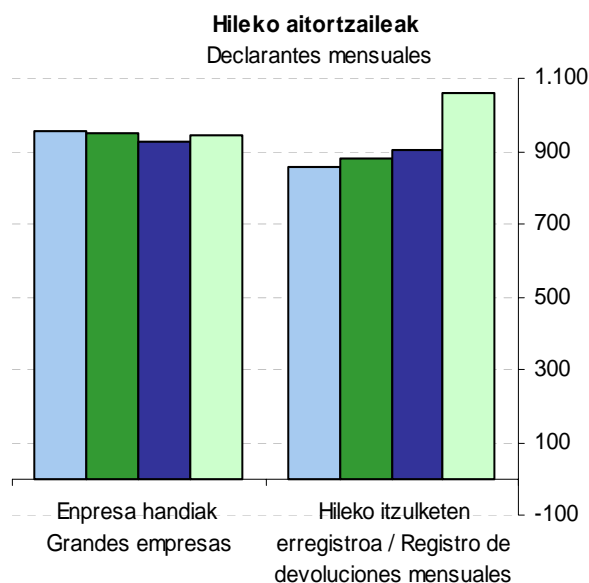
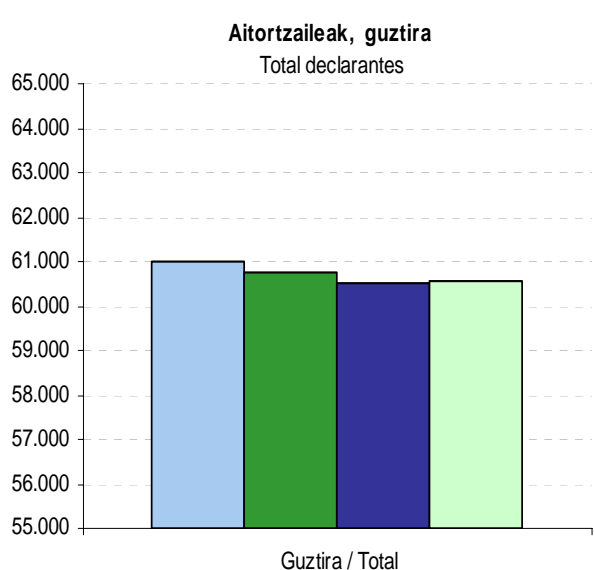

Hiruhileko aitortzaileak / Declarantes trimestrales

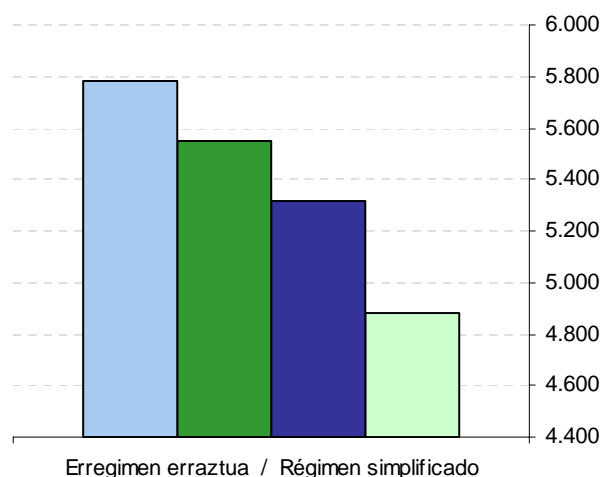
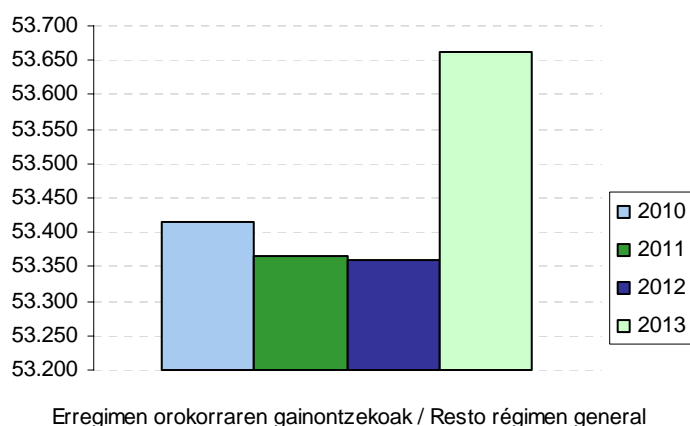

Erregimen orokorraren barruan, hiru hilean behin aitortu dutenen kopuruak aitortzaile kopuru osoaren pareko portaera du: -%1,2 2010ean, -%0,1 2011an, %0,0

Dentro del régimen general, el número de declarantes de los que declaran trimestralmente muestra un comportamiento similar al total: -1,2% en 2010, -0,1% en 2011,



2012an eta +%0,6 2013an.

Hilero aitortzen dutenen artean, enpresa handiek behera egiten dute, orotara, 2010-2013 epealdian: 2011an -%0,8, 2012an -%2,1 eta 2013an +%1,6. Hileko itzulketen erregistroan inskribatuta daudenek, beren aldetik, igoera pairatu dute: %3,0ko hazkundera izan dute 2011an eta, ondoren, %2,7koa 2012an eta %16,8koa 2013an.

5.2. OINARRI EZARGARRIA

Erregimen orokorrari lotutako zergadun guztien oinarri ezargarría 27.842 milioi eurokoa izan da 2013 urtean, aurreko urtean baino %5,4 gutxiago.

Oinarri ezargarríen banaketa aurreko urteetakoaren parekoa da:

- Zerga tasa orokorrak (%21, %10 eta %4) biltzen dituen taldeari %86,8 dagokio.
- Baliokidetasun errekaríen oinarriak kopuru osoaren %2,3 dira.
- Batasunaren barruko eskurapenek erregimen orokorrari lotutako oinarri ezargarrí osoaren %10,9 metatzen dute.

0,0% en 2012 y +0,6% en 2013.

Entre los sujetos que presentan las declaraciones mensualmente, las grandes empresas decrecen, en conjunto, en el periodo 2010-2013: un -0,8% en 2011, -2,1% en 2012 y +1,6% en 2013. Los inscritos en el registro de devoluciones mensuales, por su parte, han experimentando un crecimiento: del del 3,0% en 2011, del 2,7% en 2012 y del 16,8% en 2013.

5.2. BASE IMPONIBLE

La base imponible del conjunto de los contribuyentes del régimen general total en 2013 asciende a 27.842 millones de euros, lo que supone un decremento interanual del 5,4%.

La distribución de las bases imponibles se mantiene de forma similar a los años anteriores:

- El grupo que recoge los tipos impositivos generales (21%, 10% y 4%) representa el 86,8%.
- Las bases de los recargos de equivalencia suponen el 2,3% del total.
- En las adquisiciones intracomunitarias se concentra el 10,9% del total de la base imponible sujeta a régimen general.

GRÁFICO 5.3. GRAFIKOA

Erregimen orokorreko oinarri ezargarríen banaketa karga tasaren arabera
Distribución de bases imponibles en régimen general según tipo de gravamen





GRÁFICO 5.4. GRAFIKOA
Erregimen orokorreko oinarri ezargarrien bilakaera karga tasaren arabera
Evolución de las bases imponibles en régimen general según tipo de gravamen

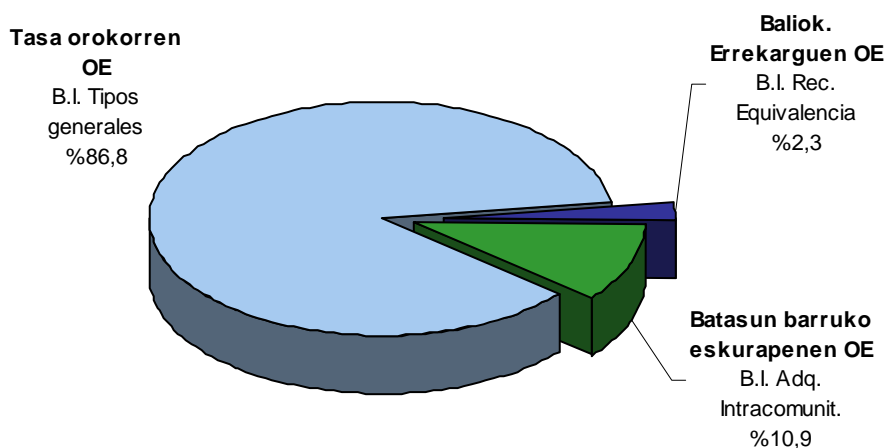
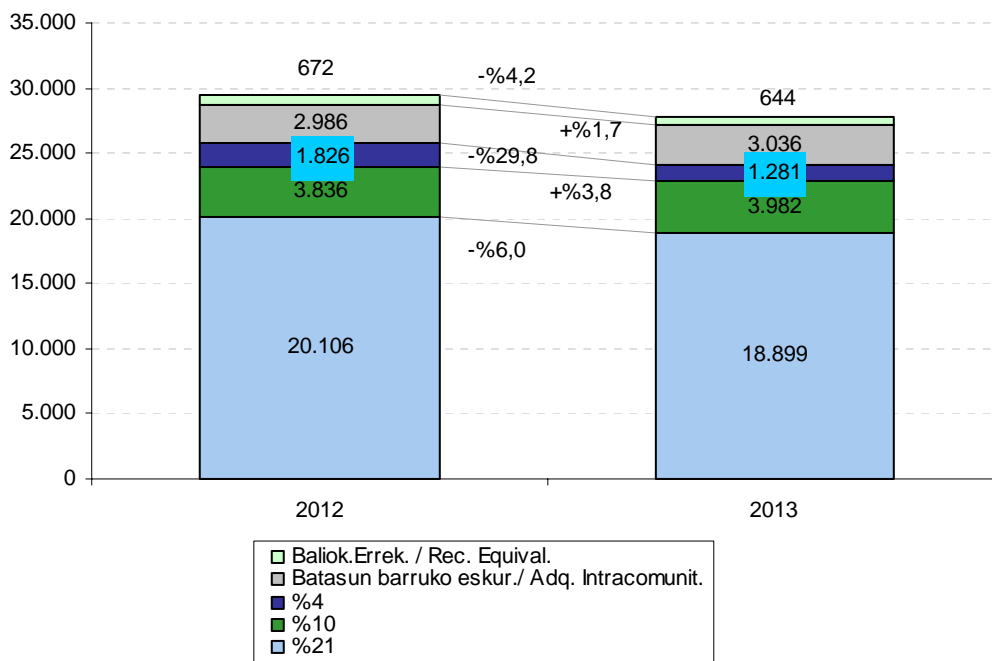

Aurreko ekitaldiarekin konparatuta, jaitsiera kuantitatiborik handiena, %21 tasari dagokion oinarri ezargarrian gertatu da; 1.208 milioi euro jaitsi da, hau da, 2012. urtean baino %6,0 gutxiago. Hona hemen zehaztuta tasa desberdinen oinarria:

- Tasa orokorrak (%21) 1.208 milioiko jaitsiera izan du, -%6,0.
- Tasa murriztua (%10) 146 milioitan handitu da, +%3,8.
- Tasarik murriztuena (%4) 544 milioi txikitu da, -%29,8.

Baliokidetasun errekarguen oinarri ezargarriak txikizkako merkatariek erabiltzen dute erregimen berezi honek – beherakada izan du: -%4,2.

Batasunaren barruko eskurapenek 50 milioi eurotan areagotu dute beren oinarri ezargarria eta +%1,7koa izan da haien urtearteko tasa.

Con respecto al ejercicio anterior, el mayor descenso cuantitativo se encuentra en la base imponible correspondiente al tipo del 21%, que desciende 1.208 millones de euros, lo que supone un descenso del 6,0 % con respecto a 2012. Concretamente, la base imponible de los distintos tipos es la siguiente:

- El tipo general (21%) decrece en 1.208 millones, un -6,0%.
- El tipo reducido (10%) aumenta en 146 millones, un +3,8%.
- El tipo superreducido (del 4%) decrece en 544 millones, un -29,8%.

La base imponible de los recargos de equivalencia, régimen especial al que se acogen los comerciantes minoristas, decrece en un -4,2%.

Las adquisiciones intracomunitarias aumentan su base imponible en 50 millones de euros, y obtienen una tasa interanual del +1,7%.



5.3. SORTUTAKO KUOTA, BATEZ BESTEKO KARGA TASA ETA KENKARIAK

Erregimen orokorrari lotutako eragiketetan **sortutako kuota** 5.024 milioi eurokoa izan da 2013an. Kuota hori bere oinarri ezargarriarekin erlazionatzen badugu (27.842 milioikoa berau) batez besteko karga tasa lortzen da, urte horretan %18,04koa izan dena.

Nolanahi ere, karga tasa hori nabarmen aldatzen da talde batekoa edo bestekoa den arabera:

- Zerga tasa orokorrak biltzen dituen taldean (%21, %10 eta %4), non 4.417 milioi euroko kuota eta 24.161 milioiko oinarri ezargarria ageri den, batez besteko karga tasa %18,28koa da.
- Baliokidetasun errekarquek 11 milioiko kuota eta 644 milioiko oinarri ezargarria dute, eta beren batez besteko karga tasa %1,68koa da horren ondorioz, gainontzekoena baino askoz txikiagoa.
- Azkenik, batasunaren barruko eskurapenek 596 milioi euroko kuota eta 3.036 milioi euroko oinarri ezargarria lortu dute. Beren batez besteko karga tasa %19,63koa da, ekitaldiko handiena.

2010-2013 epealdian zehar aipatzekoa da batez besteko karga tasaren joerak azken ekitaldian aldatu direla. Horrela:

- Tasa orokorren taldean ikus daiteke oinarri ezargarriak moteltze joera duela, 2011 urteko susperraldia salbuespen izanik. Batez besteko karga tasak, aldiz, 2010az geroztik gorakada izan du eta 2013an epealdi osoko maximoa lortu du.
- Baliokidetasun errekarquek taldean, batez besteko karga tasak ere gora egin du bigarren urtez, 2008ko mailara hurbilduz. Horrela, 2011ko %1,29 minimoaren ondoren, 2012an %1,65era eta 2013an %1,68ra igo da.
- Batasunaren barruko eskurapenen batez besteko tasak beheranzko joera agertzen du 2009 arte, baina gora egin

5.3. CUOTA DEVENGADA, TIPO MEDIO DE GRAVAMEN Y DEDUCCIONES

La **cuota devengada** de las operaciones sujetas al régimen general ha ascendido a 5.024 millones de euros en 2013. Si la relacionamos con su base imponible, 27.842 millones, obtenemos el tipo medio de gravamen, que se ha situado en el 18,04%.

De todas formas, este tipo varía considerablemente dependiendo del grupo al que corresponda:

- El grupo que recoge los tipos impositivos generales (21%, 10% y 4%) con una cuota de 4.417 millones de euros, y una base imponible de 24.161 millones, ha obtenido un tipo medio de gravamen del 18,28%.
- Los recargos de equivalencia presentan una cuota de 11 millones y una base imponible de 644 millones, por lo que su tipo medio de gravamen es el 1,68%, muy inferior al resto.
- Las adquisiciones intracomunitarias obtienen una cuota de 596 millones y una base imponible de 3.036 millones. Su tipo medio de gravamen es el 19,63%, el más elevado del ejercicio.

A lo largo del periodo 2010-2013 cabe destacar que las distintas tendencias del tipo medio de gravamen se ven modificadas en el último ejercicio. Así:

- El grupo de los tipos generales muestra una tendencia de desaceleración de su base imponible, a excepción del repunte de 2011. El tipo medio de gravamen, sin embargo, ya en 2010 empieza a crecer y se eleva a su nivel máximo en 2013.
- En el grupo del recargo de equivalencia, el tipo medio vuelve a crecer por segundo año, acercándose a los niveles de 2008. Así, tras su mínimo en 2011, del 1,29%, asciende hasta el 1,65% en 2012 y el 1,68% en 2013.
- El tipo medio de las adquisiciones intracomunitarias presenta una tendencia bajista hasta 2009, pero se



du, ordea, epealdiko lau ekitalditan, tasa orokorren kasuan bezala. Honela, 2010eko %15,78etik, %19,63ra igo da 2013an.

eleva en los cuatro ejercicios del periodo, al igual que en los tipos generales. Pasa de 15,78% en 2010 a un 19,63% en 2013.

GRÁFICO 5.5. GRAFIKOA
 Oinarri ezargaria eta sortutako kuota erregimen orokorrean
 Base imponible y cuota devengada en régimen general

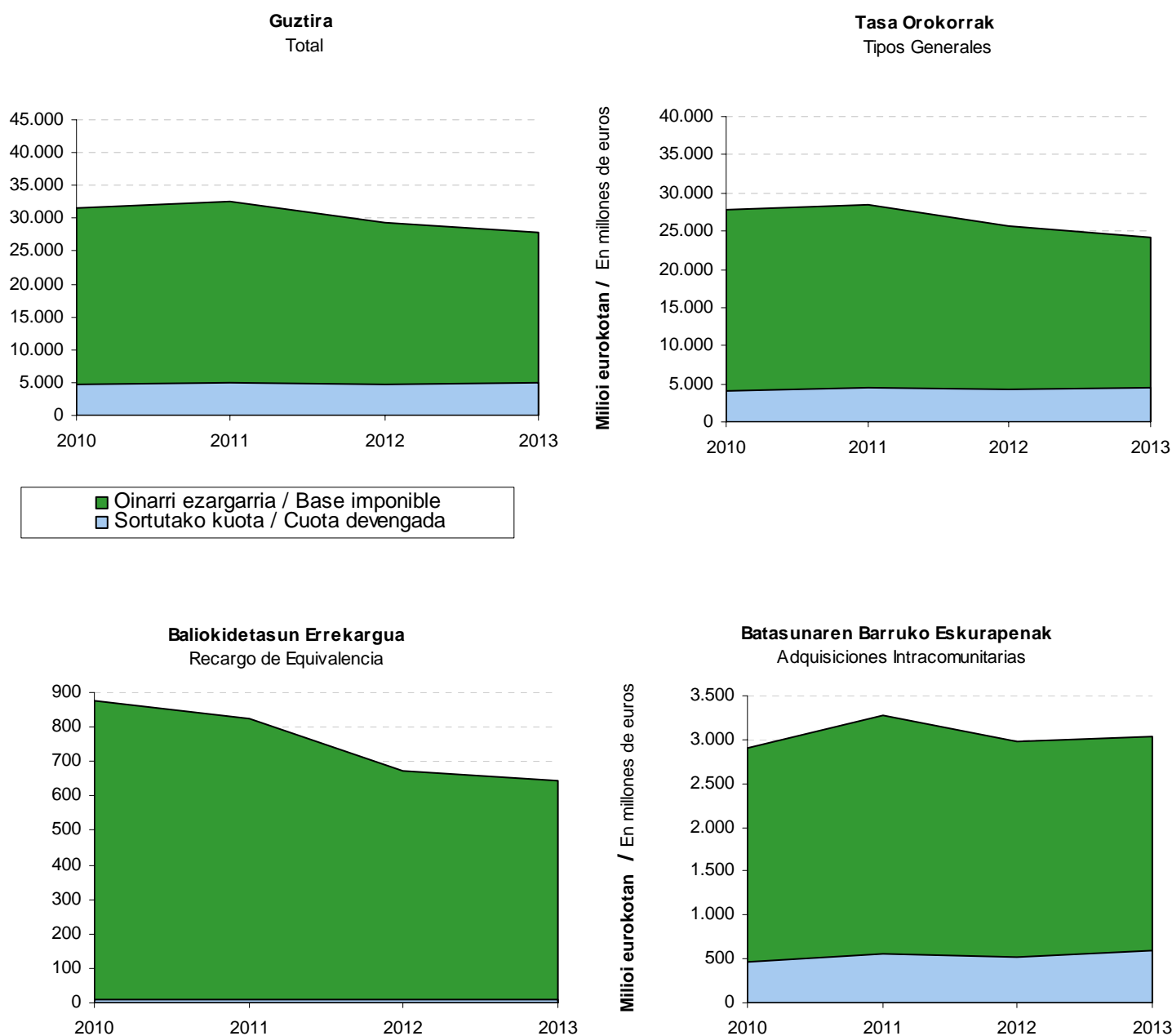



2013an 4.347 milioi euroko **kenkariak** aplikatu dira erregimen orokorrean, aurreko ekitaldian baino 198 milioi euro gehiago, eta horrek %4,8ko igoera dakar.

Kenkari motak aztertuta hauxe ikusten da:

- Barne eragiketak garrantzi handikoak dira, ekitaldian egindako kenkari guztien %83,2 inguru hartzen baitute.
- Kanpo merkataritzarekin lotutakoak %16,7 inguru dira. Zehazki esanda, %13,6 batasunaren barruko eskurapenak eta %3,1 inportazioak.
- Nekazaritza, abeltzaintza eta arrantza erregimen berezietako kenkariak ez dira esanguratsuak, eta beren balioa 2,3 eta 3,3 milioi euro bitartean dabil.

Honela, 2010-2013 epealdian **barne eragiketengatik** egin diren kenkariak, goranzko joera izan dute, 2012ko beherakada salbuespen izanik: 2011an %7,5 hazi ziren, 2012an %5,1 jaitsi eta, azkenik, 2013an %3,3 hazi dira.

En 2013, las **deducciones** aplicadas en el régimen general han ascendido a 4.347 millones de euros, 198 millones más que en el ejercicio anterior, lo que supone una subida del 4,8%.

Analizando los tipos de deducciones, se aprecia:

- La importancia de las operaciones interiores, que en 2013 representan alrededor del 83,2% del total deducido.
- Las relacionadas con el comercio exterior representan en torno al 16,7%. Concretamente un 13,6% las adquisiciones intracomunitarias y un 3,1% las importaciones.
- Las deducciones de los regímenes especiales de agricultura, ganadería y pesca no son significativas, con un valor que oscila alrededor de 2,3 y 3,3 millones de euros.

La deducción por **operaciones interiores** en el periodo 2010-2013 ha mostrado una tendencia alcista, a excepción de la bajada de 2012: han crecido un 7,5% en 2011, para contraerse un 5,1% en 2012 y, finalmente, crecen un 3,3% en 2013.

GRÁFICO 5.6. GRAFIKOA
BEZaren kenkariak erregimen orokorrean
Deducciones de IVA en régimen general





GRÁFICO 5.7. GRAFIKOA
Erregimen orokorrean egindako kenkari nagusien bilakaera
Evolución de las deducciones más importantes del régimen general

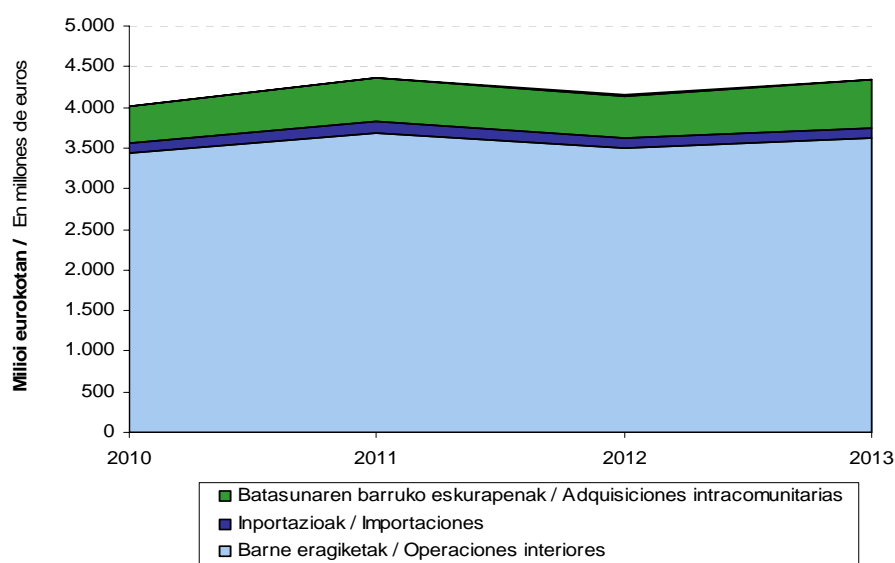
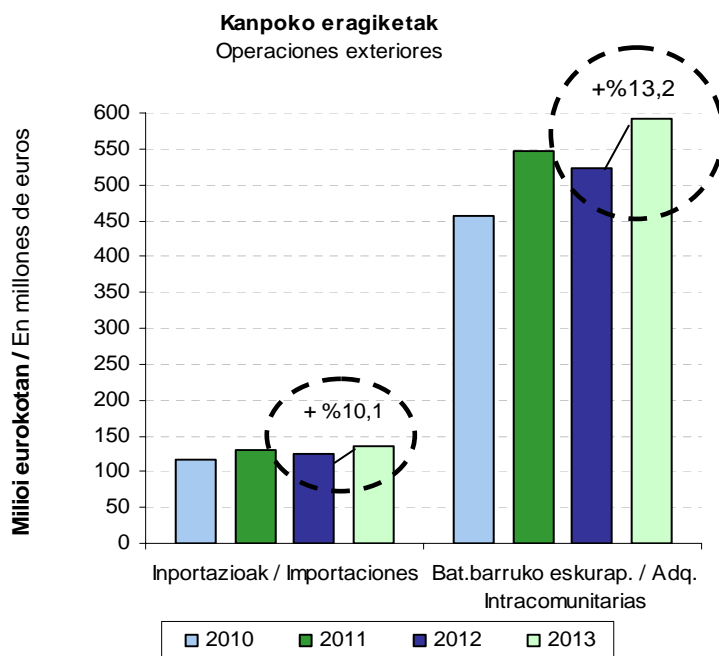
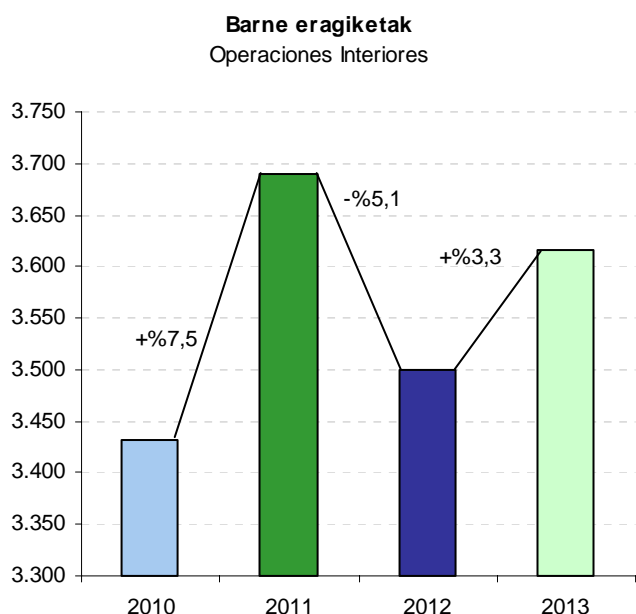

Kanpo merkataritzarekin lotutako kenkariak ere antzeko jokatu dute. Hona hemen zehazki:

- Inportazioek 2011an %11,5 gora egin dute, 2012an, aldiz, -%5,6 jaitsi dira eta 2013, azkenik, %10,1 igo dira ostera.
- Batasunaren barruko eskurapenen kenkariak 2011an indartsu hazi diren arren (+%19,9), 2012an atzeraka egin dute -%4,4 eta 2013an %13,2 hazi dira.

Sortutako kuotak eta kenkari guztiek (erregimen orokorrekoak eta erregimen erraztukoak) 2010-2013 epealdian izan duten bilakaera konparatzen badugu, honako hau antzeman daiteke:

- Bi kontzeptuetan antzeko bilakaera ageri da: igoera 2011an, jaitsiera 2012an eta, ostera, igoera 2013 ekitaldian.
- Kenkariak eta kuotak antzera egin dute gora 2011an: %8,5 kuotak eta %9,0 kenkariak. 2012an modu beretsuan egin dute behera: -%5,5 kuotak eta -%5,1 kenkariak. Azkenik, 2013an kuotak eta kenkariak gora egin dute, nahiz eta

Las deducciones relacionadas con el **comercio exterior** también evolucionan en el mismo sentido. Concretamente:

- Las importaciones en 2011 ganan un 11,5%, en 2012, sin embargo, pierden un -5,6% y, finalmente, crecen un 10,1% en 2013.
- Las deducciones por adquisiciones intracomunitarias, si bien crecen fuertemente 2011 (+19,9%), retroceden un -4,4% en 2012 y crecen %13,2 en 2013.

Si se compara la evolución de la cuota devengada y de las deducciones totales (régimen general y régimen simplificado) para el periodo 2010-2013 se puede apreciar:

- Evolución paralela en ambos conceptos: aumento 2011, descenso en 2012 y vuelta al crecimiento en el ejercicio 2013.
- En el 2011 las deducciones y la cuota crecen de manera similar: 8,5% la cuota y 9,0% las deducciones. En 2012 decrecen de forma parecida: -5,5% la cuota y -5,1 las deducciones.



kuotak indartsuago egin: %5,6 kuotak,
kenkarien %4,8ren aldean

Finalmente, en 2013, ambos conceptos crecen, si bien la cuota lo hace con mayor vigor: 5,6% la cuota, frente al 4,8% de las deducciones.

GRÁFICO 5.8. GRAFIKOA
Sortutako kuotaren eta kenkarien bilakaera
Evolución de la cuota devengada y de las deducciones

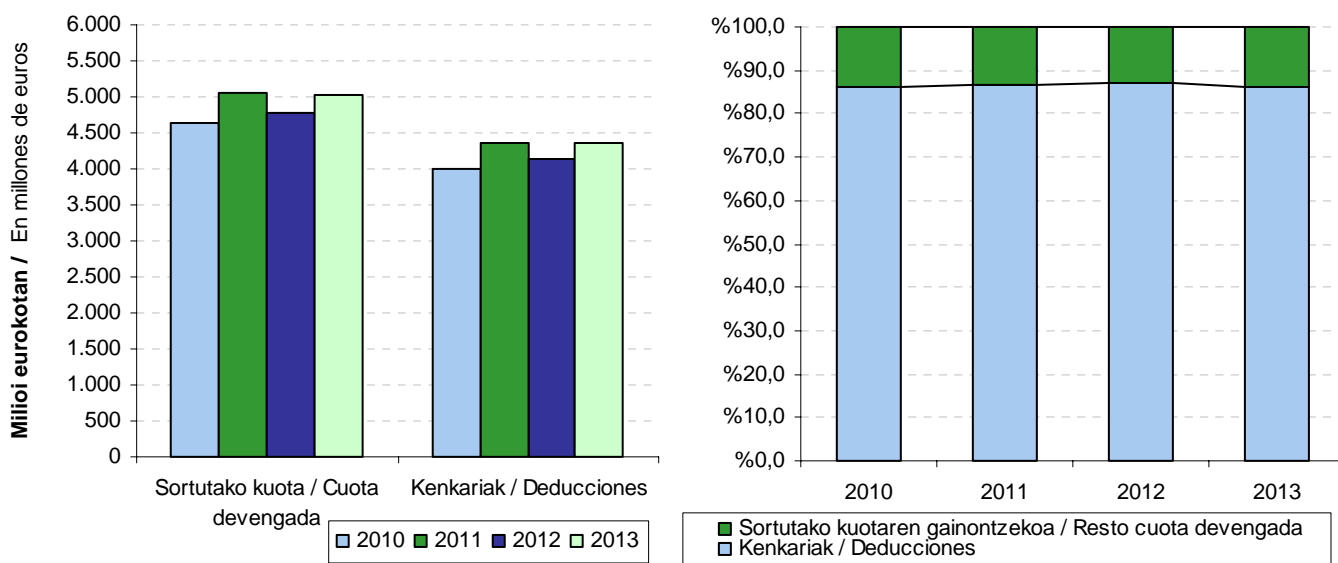

Kenkariak oso portzentaje esanguratsua hartzen dute sortutako kuota osoaren gainean, eta nabarmen gutxitzen dute zergaren emaitza. Hara:

- 2010eko ekitaldian, kenkariak %86,3ko proportzioa dute kuotaren gainean (4.014 milioiko kenkariak eta 4.649 milioiko kuota).
- 2011an proportzio hau zertxobait handitzen da, %86,7raino hain zuzen ere, kenkarien gorakada handiagoa izan baita (%9,0) kuotarena baino (%8,5).
- 2012an, berriz ere gora egiten du, %87,1ra iritsi arte, kasu honetan kenkariak kuotak baino neurri txikiagoan egin dutelako behera.
- 2013an, azkenik, joera aldatzen da eta %86,4ra jaisten da proportzioa, oraingoan kuotak kenkariak baino indar handiagoz egin dutelako gora.

Sobre el total de cuota devengada, las deducciones representan un porcentaje importante, lo que produce una considerable disminución del resultado. Así:

- En el ejercicio 2010 la proporción de las deducciones (4.014 millones de euros) sobre la cuota devengada (4.649 millones) era del 86,3%.
- En 2011 aumenta ligeramente esta proporción hasta el 86,7%, debido al mayor aumento de las deducciones (9,0%) respecto al de la cuota (8,5%).
- En 2012 la proporción vuelve a aumentar hasta el 87,1%, esta vez porque la cuota decrece en mayor proporción que las deducciones.
- En 2013, finalmente, cambia esta tendencia y la proporción baja hasta el 86,4%, esta vez porque la cuota ha crecido con mayor vigor que las deducciones.



5.4. ZERGAREN EMAITZA

2013ko BEZaren likidazioak 1.272 milioi euroko sarrerak eta 613 milioi euroko itzulketak eman ditu, eta geroko sortzapenak konpentsatzeko erabili diren kopuruetan -26 milioi euroko diferentzia ageri du aurreko urtearen aldean. Sarrerei itzulketak eta konpentsazioen gehikuntza kenduz gero, **Gipuzkoako Lurralde Historikoari egotzitako emaitza** lortzen da. Emaita hori 685 milioi eurokoa izan da 2013an, aurreko urtean baino 69 milioi euro gehiago, eta horrek +%11,2ko bariazio tasa ekarri du.

5.4. RESULTADO DEL IMPUESTO

En 2013 la liquidación del impuesto genera unos ingresos por valor de 1.272 millones de euros, unas devoluciones por importe de 613 millones y una diferencia, con respecto al año anterior, de las cuantías destinadas a compensar futuros devengos del impuesto por importe de -26 millones de euros. El resultado de restar a los ingresos las devoluciones y el incremento de las compensaciones, da lugar al **resultado atribuido al Territorio Histórico de Gipuzkoa**, que asciende a 685 millones de euros; una cifra superior en 69 millones a la obtenida en 2012, lo que supone una tasa de variación interanual del +11,2%.

GRÁFICO 5.9. GRAFIKOA
Gipuzkoako Lurralde Historikoari egotzitako emaitza
Resultado atribuido al Territorio Histórico de Gipuzkoa

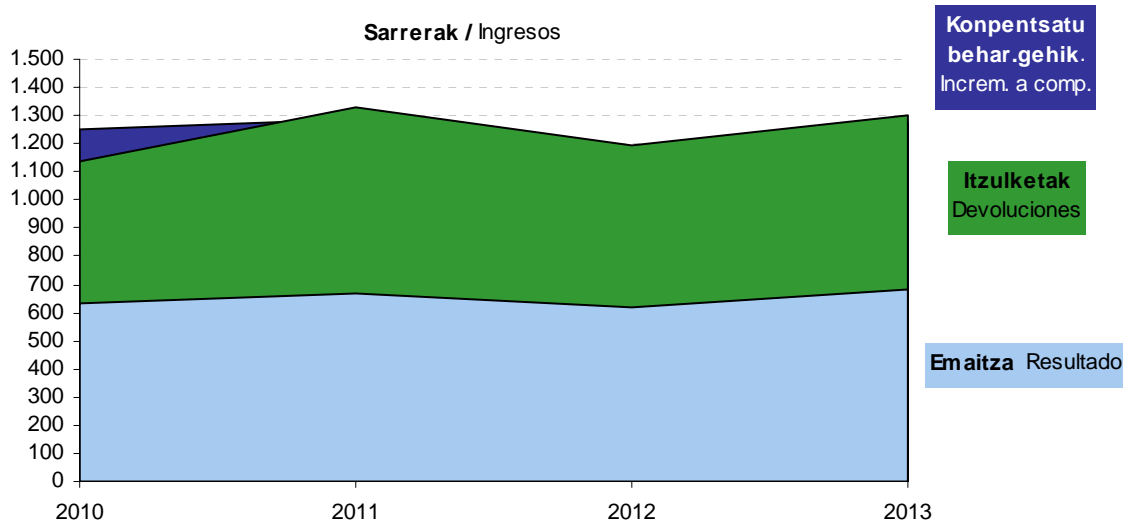

2013 ekitaldian emandako emaitzari esker, **2010-2013 epealdian** Lurralde Historikoari egotzitako emaitza osoa %7,8 hazi da. Hala ere, tasak aldatu egiten dira urte batetik bestera:

Gracias al resultado registrado en 2013, el resultado total atribuido al Territorio Histórico a lo largo del **periodo 2010-2013** ha ascendido un 7,8%. No obstante, las tasas han variado de un ejercicio a otro:



- 2011an emaitzak gora egin du (%5,5), sarrerak itzulketak baino gutxiago hazi badira ere, urte batetik bestera konpentsatzeko utzitako kopuruen gehikuntzek izugarrizko beherakada izan dute-eta (-141,2%).
- 2012an emaitzak bere mailarik txikiena erakutsi du, %8,2 jaitsi ondoren. Aurten sarrerak (-%8,3), konpentsatzeko utzitako gehikuntzek (-%66,6) eta itzulketek (-%12,6) behera egin dute.
- 2013an, azkenik, emaitzaren gorakada handia eman da (+%11,2), epealdiko beheranzko joera aldatu duena. Honen arrazoia zera da: sarreraren igoera nabarmena eman dela (+%8,1), itzulketen igoera apalago baten aldean (+%6,3).
- En 2011 el resultado aumenta en un 5,5%, ya que, a pesar de que los ingresos crecen en menor cuantía que las devoluciones, el incremento de las cantidades a compensar en ejercicios posteriores decrece drásticamente (-141,2%).
- En 2012 el resultado muestra su valor mínimo, tras bajar un 8,2%. Los ingresos se han visto reducidos en un 8,3%, el incremento de las cantidades a compensar en un 66,6% y las devoluciones en un 12,6%.
- En 2013, por fin, nos encontramos con una importante subida del resultado (+11,2%), que invierte la tendencia a la baja del periodo. Esto es debido a que, los ingresos (+8,1%) han crecido en mayor medida que las devoluciones (+6,3%).

GRÁFICO 5.10. GRAFIKOA
Emaitzaren bilakaera
Evolución del resultado

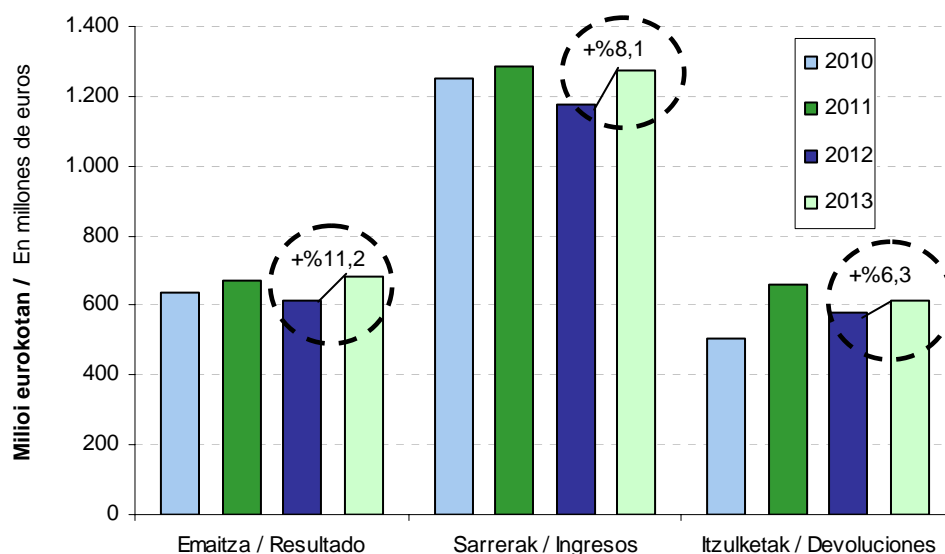



Emaitzaren osagaiak aztertuta, haxe azpimarratu daiteke:

- Konpentsatu beharreko gehikuntzek behera eta gora egiten dute epealdian bere hazkunde tasetan: 2011an sekulako beherakada pairatzen dute (-161 milioi, -%141,2); 2012an 31 milioi hazten dira (+66,6%) eta, azkenik, 2013an 10 milioiko beherakada dute (-%68,3).
- Itzulketak ere gorabeheratsuak dira: 2011an nabarmen handitzen dira (+%30,8); 2012an, aldiz, 83 milioitan txikitzen dira (-%12,6); eta 2013an gora egiten dute ostera ere (+36 milioi, %6,3).
- Sarrerek ere gorabeheraz beteriko bilakaera dute epealdian: 2011an %2,4 hazi dira; 2012an berriz ere behera egiten dute, oraingoan indar handiagoz (-%8,3); eta 2013an, gora egin dute ostera (+%8,1).

Lurralde Historikoaren emaitza subjektu pasiboek erabilitako tributazio erregimenaren arabera azertzen badugu, ohartu gaitezke 2013ko iguera erregimen orokorrean izandako gorakadari zor zaiola, batik bat: erregimen honetan %11,3ko iguera egon da eta erraztuan, aldiz, %2,8koa.

Bi erregimen horiek homogeneousatze aldera, eta batera eta bestera bildutako zergadun kopuruan alde handia dagoenez, emaitzaren bilakaera **zergadun bakoitzeko batez besteko emaitzan** oinarrituta kontrastatu dugu. Horrela, diferentzia adierazgarriak antzeman ditugu:

- Aitortzaile bakoitzeko epealdiko batez besteko zenbatekoan: erregimen orokorrak hamaika mila eurotik gorako emaitza erakusten duen bitartean, erregimen erraztuan aitortu duten zergadunen batez bestekoa mila hirurehun eta berrogeita bederatziko euroen inguruan dabil.
- Bilakaeran: bai erregimen orokorrean eta bai erregimen erraztuan egindako aitortpenen batez besteko emaitzak goraka egin du epealdian. Erregimen erraztuan 2011an behera egin ostean,

Analizando los **componentes del resultado**:

- Los incrementos a compensar presentan altibajos en el periodo: En 2011 caen de forma drástica (-161 millones, -%141,2). En 2012 crecen en 31 millones (+66,6%). Finalmente, en 2013 decrecen en 10 millones (-68,3%)
- Las devoluciones también registran altibajos: aumentan vigorosamente en 2011 (+30,8%); en 2012, sin embargo, se reducen en 83 millones (-12,6%); y , finalmente, en 2013 vuelven a crecer (+36 millones, 6,3%).
- Los ingresos muestran el mismo patrón de altibajos: registran ascenso en 2011 del 2,4%; en 2012 caen, esta vez con mayor intensidad (-8,3%); y en 2013, vuelven a crecer con fuerza (+8,1%).

Si analizamos el resultado del Territorio Histórico según el régimen tributario bajo el que declaran los sujetos pasivos, la mejoría en 2013 obedece, principalmente, a la subida producida en el régimen general: su resultado mejora un 11,3%, mientras que el simplificado sube sólo un 2,8%.

Para homogeneizar estos dos regímenes, dada la gran diferencia en cuanto al número de contribuyentes que se acogen a uno u otro, la evolución de su resultado la contrastamos en base al **resultado medio por contribuyente**. Así, apreciamos diferencias significativas:

- En la cuantía media por declarante del periodo: frente a un resultado superior a los once mil euros en el régimen general, la media de los contribuyentes del régimen simplificado se sitúa en mil trescientos cuarenta y nueve euros.
- En la evolución: el resultado medio tanto de las declaraciones sujetas al régimen general como de las sujetas al simplificado muestran tendencia al alza en el periodo. En el régimen simplificado,



azken bi ekitaldietan goraka egin du. Bitartean, erregimen orokorrak, gorakadak eta beherakadak tartekatu ditu: 2011an da (%5,7), 2012an behera egin du (-%8,3) eta 2013an gora egin du ostera ere (+%10,4).

decrece en 2011, pero aumenta en los dos últimos ejercicios. Mientras, en el régimen general se alternan las bajadas con las subidas: crece en el 2011 (5,7%); baja en 2012 (-8,3%) y, por último, vuelve a mejorar en 2013 (+10,4).

GRÁFICO 5.11. GRAFIKOA

Gipuzkoako Lurralde Historikoari egotzitako emaitza tributazio erregimenaren arabera
Resultado atribuido al Territorio Histórico de Gipuzkoa según el régimen de tributación

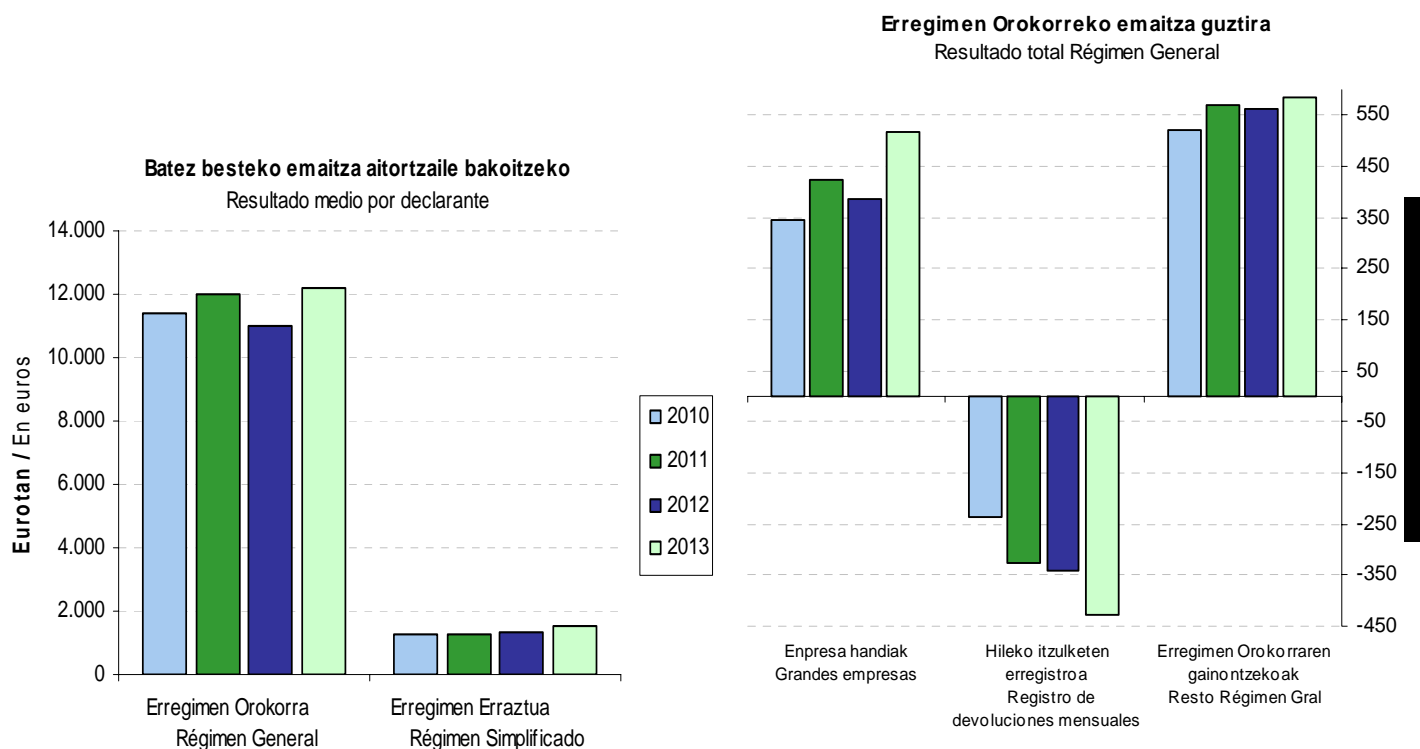

Ikus dezagun erregimen orokorraren barruan zein izan den **lortutako emaitza osoa aitortzaile motaren arabera**:

- Enpresa handiak erregimen orokorrean aitortu duten guztien %1,6 baino ez izan arren, erregimen horretako emaitzaren %76,6 metatu dute 2013an. 2011 ekitaldian emaitza indarrez igo da, %23,2 hain zuzen ere, baina 2012an behera egin dute (-%8,3). 2013an epealdiko emaitzarik onena lortu dute, %33,8 hazi ondoren.
- Hileko itzulketen erregistroan inskribatuta daudenek emaitza negatiboa azaltzen

Distinguimos dentro del régimen general, el **resultado total obtenido por los distintos tipos de declarantes**:

- Las grandes empresas, que representan sólo el 1,6% del total de declarantes del régimen general, concentran en 2013 el 76,6% del resultado del referido régimen. Su resultado crece en 2011 con fuerza, mejorando su resultado en un 23,2% y, posteriormente, en 2012 vuelve a registrar una caída (-8,3%). En 2013 registran el mejor resultado del periodo, tras crecer un 33,8%.
- El grupo de los inscritos en el registro de devoluciones mensuales presentan un



dute epealdi osoan zehar, urtez urte okertze joera duena, gainera: 2010ean 236 milioiko galerak dituzte, 2011an 327 milioikoak, 2012an 343 milioikoak eta 2013an emaitzarik okerrera lortu dute, -428 milioi; sarrerak (97 milioi) itzuli beharreko zenbatekoa baino askoz txikiagoak izan dira (540 milioi), konpentsatu beharreko gehikuntzaren beherakadak (-15 milioi) emaitzaren jaitsiera zertxobait leundu duelarik.

- Erregimen orokorrera bildutako gainerakoak erregimen horretako aitortzaileen %96,4 dira, eta zenbatekorik handiena metatzen dute emaitzari dagokionez: %86,6. Hauek 2010-2013 epealdian goranzko joera izan dute: 2011an %9,1eko hazkunde tasa positiboa izan zuten; 2012an jaitsiera arina izan zuten, -%0,9koa; eta 2013an, berriz ere hazi dira, %4,2, hain zuzen ere.

resultado negativo durante todo el periodo, con tendencia al empeoramiento: En 2010 obtienen una cifra negativa 236 millones, en 2011 empeora su resultado denuevo (-327 millones), en 2012 registran -343 millones y en 2013 obtienen el peor de los resultados, -428 millones: los ingresos (97 millones) se ven ampliamente superados por el importe a devolver (540 millones) y la disminución (-15 millones) del incremento a compensar suaviza algo el empeoramiento del resultado.

- El resto sujeto a régimen general recoge el 96,4% de los declarantes de dicho régimen y acumula la mayor cuantía en cuanto al resultado: el 86,6%. Crecen durante el periodo 2010-2013: registran una tasa de crecimiento positiva en 2011 del 9,1%; en 2012, sin embargo, retroceden ligeramente, -0,9%; y vuelven a crecer en 2013, un 4,2%.

5.5. HILEKO ITZULKETEN ERREGISTROA

Subjektu pasiboek eskubidea izango dute hileko aitorpenean beren alde ateratzen den saldoa berreskuratzeko, hileko erregistroan inskribatuta egoten badira.

Zergaren mekanika dela-eta, abenduan jauzi bat gertatzen da itzulketa eskaeren kopuruan. Bi dira horren arrazoiak:

- Abendua likidazio-aldiko azken hilabetea da, eta hil horretan ez dago itzulketarako mugarik.
- Gainera, ekitaldian zehar konpentsatu beharreko saldoak ekartzea erabakitzen dutenen eskaerak une horretan metatzen dira.

5.5. REGISTRO DE DEVOLUCIONES MENSUALES

Para poder ejercitar el derecho a la devolución mensual, los sujetos pasivos deberán estar inscritos en el registro de devoluciones mensuales.

Debido a la mecánica del impuesto, en el mes de diciembre se produce un salto en el número de solicitudes de devolución. Esto obedece a dos motivos:

- Diciembre es el último mes del periodo de liquidación y en él no existe límite a la devolución.
- Además, se concentra en ese momento la solicitud de aquellos que han optado por arrastrar saldos a compensar a lo largo del ejercicio.



GRÁFICO 5.12. GRAFIKOA

Hileko itzulketen erregistroan inskribatutakoei itzulitako BEZaren bilakaera sortzapen hilabeteen arabera

Evolución de las devoluciones de IVA a los inscritos en el registro de devoluciones mensuales y por meses de devengo

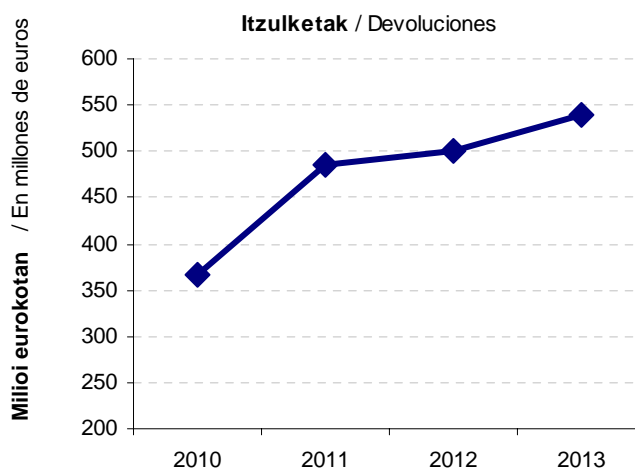
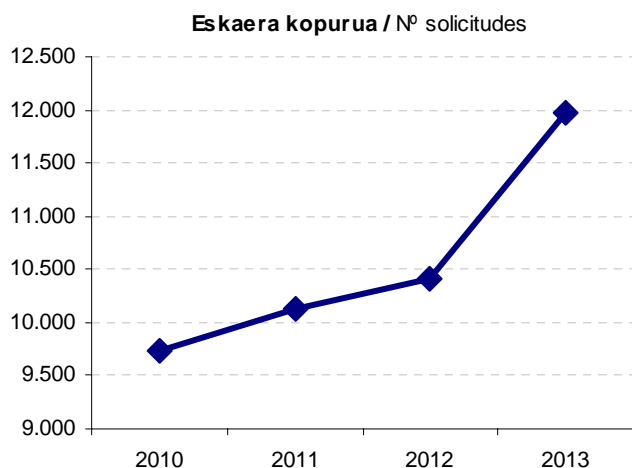
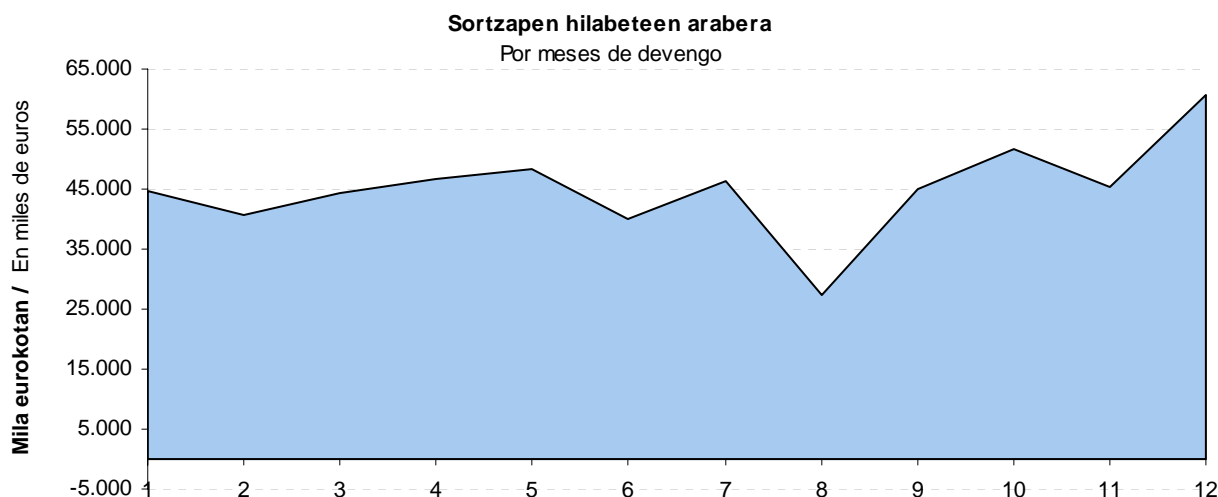

Horren ondorioz, aztertutako urte guztietan zergaren portaera parekoa da. Abenduan goraldi bat dago, baina urtarrilean eta abuztuan zenbatekoa jaitsi egiten da. Lehenengoan, urtearen hasiera delako, eta bigarrean, jarduera opor garaian murrizten delako. Hala ere, 2009.

Por ello, en todos los años analizados, el comportamiento del impuesto tiene una distribución similar. Junto con el repunte de diciembre, hay dos meses que presentan una menor cuantía: enero y agosto. El primero, por ser el inicio del año; y el segundo, por ser menor la actividad en



urteaz geroztik itzulketa eskatzeko aukerari dagokionez, zergaren araudian sartutako aldaketa dela-eta, urtarrilean zergaren itzulketa eskaerak nabarmen igo dira.

2009 ekitaldiaz geroztik igoera handia dago eskaera kopuruan (erregistro berria indarrean sartzen baita), baina itzulketen zenbatekoak ere gora egin du epe berean:

- 2011an eskaerak %4,1 gehitzen dira, 2012an %2,8 eta 2013an %14,9.
- Itzulketen zenbatekoa 2011an gogor hazten da, %31,9. 2012an ere gora egiten du, apalago bada ere, %3,2. 2013an, azkenik, indartsuago hazten dira, %8,1.

Bi osagaiak konparatuz gero, agerian geratzen da epealdi honetan itzulketen zenbatekoak izan duen hazkundera (%47,1) aurkeztutako itzulketa eskaeren hazkundera (%23,0) baino dezente handiagoa dela.

5.6. BEZA AITORTZAILE MOTAREN ARABERA

2013ko ekitaldian, gainerako ekitaldietan bezalaxe, aitortzaile mota bakoitzak duen garrantzia nabarmen aldatzen da zergaren zein elementu aztertzen dugun arabera.

Zergadun kopuruari dagokionez:

- Kopururik handiena pertsona fisikoek biltzen dute: 35.476 zergadun guztira (kopuru osoaren %58,6).
- Bigarren tokian erantzukizun mugatuko sozietateak daude (%26,7).
- Atzetik, ondasun komunitateak (%7,0) eta sozietate anonimoak datoz (%3,7).

Ekitaldiko **oinarri ezargarría** 27.842

vacaciones. No obstante, a partir del ejercicio 2009, probablemente por la implantación del nuevo régimen de devoluciones mensuales, el mes de enero experimenta un fuerte crecimiento en las devoluciones del impuesto.

A partir de 2009 las solicitudes de devolución experimentan un gran crecimiento (al entrar en vigor el nuevo registro), pero el importe de las devoluciones también crece en el mismo periodo:

- Las solicitudes se incrementan en 2011 un 4,1%, en 2012 un 2,8% y en 2013 un 14,9%.
- La cuantía de las devoluciones en 2011 crece con vigor, un 31,9%. En 2012 también crece, pero más discretamente, un 3,2%. Finalmente, en 2013 vuelve a crecer con más fuerza, un 8,1%.

Si comparamos ambos componentes a lo largo del periodo, se observa que el crecimiento del número de solicitudes de devolución presentadas (23,0%) es considerablemente inferior al incremento de la cuantía de devolución (47,1%).

5.6. IVA SEGÚN TIPO DE DECLARANTE

En el ejercicio 2013, al igual que en el resto de los años, la importancia o representatividad de cada tipo de declarante varía mucho dependiendo de qué elemento del impuesto analicemos.

En el número de **contribuyentes**:

- El tipo de declarante que mayor número concentra es el de las personas físicas: 35.476 contribuyentes (el 58,6% del total).
- El segundo en importancia es el de las sociedades de responsabilidad limitada (26,7%).
- Le siguen las comunidades de bienes (7,0%) y las sociedades anónimas (3,7%).

La **base imponible** del ejercicio



milioi eurokoa da, eta zergadun kopuruarekin alderatuta banaketa desberdina du taldeen artean. Hau da, zenbatekorik handienak sozietate mota desberdinetan ageri dira: oinarri ezargarri osoaren %44,8 erantzukizun mugatuko sozietateena da, %37,3 sozietate anonimoena, eta %8,9 kooperatibena. Pertsona fisikoek, kopuruz ugarienak izan arren, oinarri ezargarri osoaren %3,5 baino ez dute hartzen.

Sortutako kuota 5.034 milioi eurokoa da, eta subjektu pasibo desberdinen partaidetza portzentajea oinarri ezargarrian bezala banatzen da: %95,6 sozietateetan, %0,9 ondasun komunitateetan, eta gainerako %3,5a pertsona fisikoetan.

asciende a 27.842 millones de euros y su distribución entre los distintos grupos es distinta a la del número de contribuyentes. Esto es, las mayores cuantías se concentran en los diferentes tipos de sociedades: el 44,8% del total de la base imponible corresponde a las sociedades de responsabilidad limitada, el 37,3% a las sociedades anónimas, y el 8,9% a las cooperativas. Las personas físicas, aun siendo las más numerosas, representan sólo el 3,5% del total de la base imponible.

La **cuota devengada** ha alcanzado los 5.034 millones de euros, y el porcentaje de participación de los distintos tipos de sujetos pasivos es similar al de la base imponible concentrándose el 95,6% en las sociedades, un 0,9% en las comunidades de bienes, y el restante 3,5% en las personas físicas.

GRÁFICO 5.13. GRAFIKOA
BEZa aitortzaile motaren arabera
IVA según tipo de declarante

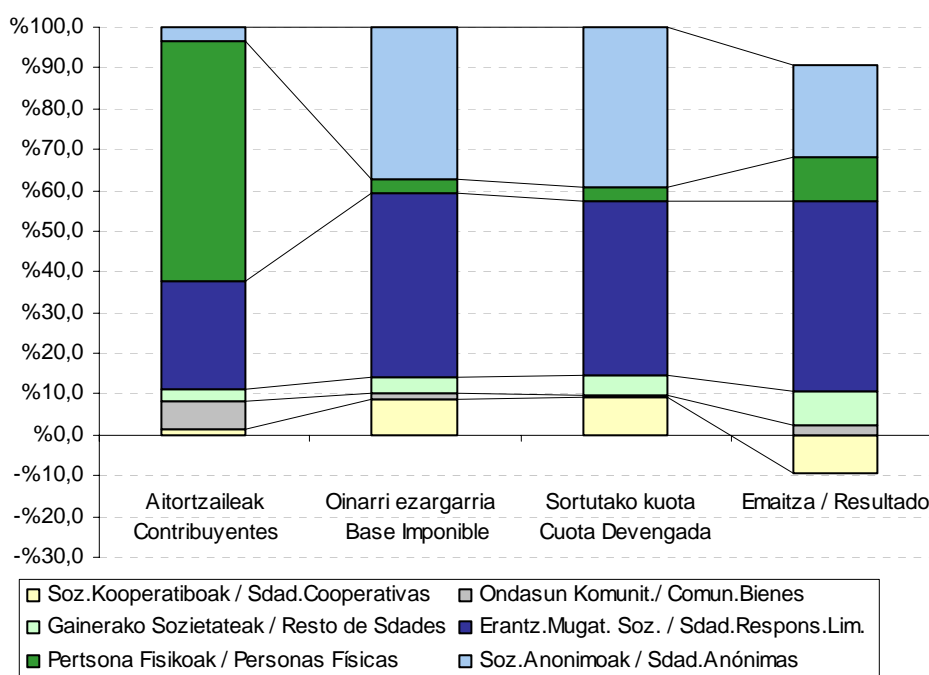



Kenkariak aplikatu eta behar den banaketa egin ondoren, Gipuzkoako Lurralde Historikoari egotzitako **emaitza** 685 milioi eurokoa da. Kopuru horretatik:

- %57,2 (392 milioi), erantzukizun mugatuko sozietateetatik dator.
- %27,8 (190 milioi), sozietate anonimoek sortua da.
- %13,3 (91 milioi euro), pertsona fisikoei dagokie.
- %10,3 (70 milioi) gainerako sozietateei dagokie.
- -%11,6 (-79 milioi), kooperatibei.
- Azkenik, %3,0 (20 milioi), ondasun komunitateei.

5.7. BEZA JARDUERA SEKTOREEN ARABERA

Zergadun kopurua, oinarri ezargarria, sortutako kuota eta Gipuzkoari dagokion emaitza sektoreka banatuz gero, 2013ko ekitaldia aurreko urtearen ildo beretik dator.

Zergadun kopuruari dagokionez, banaketa hau dugu sektoreka:

- Zerbitzuek kopururik handiena hartzen dute (kopuru osoaren %46,7). Horietan merkataritza eta merkataritzako beste zerbitzu batzuk nagusitzen dira, bien artean sektoreko aitortzaile guztien %89,6 metatzen dutelako.
- Eraikuntzak aitortzaile kopuru osoaren %8,5 hartzen du.
- Industriak zerbait gutxiago, %7,6. Sektore honetan aitortzaile kopururik handiena biltzen duen adarra metal-gaiena da (968 aitortzaile).

Ekitaldiko **oinarri ezargarria** zerbitzuetan eta industrian banatzen da gehienbat. Hona hemen zehazki:

- %61,1 zerbitzuetan metatzen da. Sektore honen barruan, merkataritza nabarmentzen da, 9.728 milioi euroko oinarri ezargarria baitu (sektorearen

Después de aplicar las deducciones y de realizar la distribución correspondiente, el **resultado** atribuido al Territorio Histórico de Gipuzkoa ha sido de 685 millones de euros. De dicha cuantía:

- El 57,2%, 392 millones, es de las sociedades de responsabilidad limitada.
- El 27,8%, 190 millones, proviene de las sociedades anónimas.
- El 13,3%, 91 millones de euros, corresponde a las personas físicas.
- El 10,3%, 70 millones, al resto de sociedades.
- El -11,6%, -79 millones, a las cooperativas.
- Y finalmente, las comunidades de bienes obtienen un resultado de 20 millones, el 3,0%.

5.7. IVA POR SECTORES DE ACTIVIDAD

En el ejercicio 2013, la distribución por sectores del número de contribuyentes, de la base imponible, de la cuota devengada y del resultado correspondiente a Gipuzkoa se mantiene de forma similar al año anterior.

En cuanto al número de **contribuyentes**, la distribución por sectores es la siguiente:

- La actividad con mayor número corresponde a los servicios, que concentran el 46,7% del total. De entre éstos destacan el comercio y otros servicios comerciales ya que entre ambos concentran el 89,6% del total de declarantes del sector.
- La construcción representa el 8,5% del total de declarantes.
- La industria, algo menos, el 7,6%. En este sector la rama de artículos metálicos, con 968 declarantes, concentra el mayor número de contribuyentes.

La **base imponible** del ejercicio se reparte en su mayoría entre los servicios y la industria. Concretamente:

- El 61,1% se concentra en los servicios. Entre ellos destaca el comercio: su base imponible alcanza el 57,1% del sector (9.728 millones de euros). Le sigue la



%57,1). Bigarren tokian merkataritzako beste zerbitzu batzuk daude, 4.101 milioi euroko oinarri ezargariarekin (sektorearen %24,1).

- %31,6 industriari dagokio. Haren barruan, oinarritzko makineriak lortu du oinarri ezargarririk handiena, eta atzetik metalgaiak, oinarritzko metalgintza, metalezko eraikuntzak eta elikagaiak datoz.
- Azkenik, eraikuntzak, 1.670 milioi euroekin, oinarri ezargari osoaren %6,0 hartzen du.

Sortutako kuota oinarri ezargariaren banaketa bera du, industriaren eta zerbitzu sektorearen artean dagoen aldea txikiagoa bada ere: zerbitzuek kuota osoaren %58,2 biltzen dute eta industriak %34,1.

Sektore bakoitzaren barruan, adar bakoitzak duen partaidetzaren banaketa portzentualak ia ez du diferentziarik oinarri ezargariaren banaketarekin alderatuta.

Eraikuntzak ere antzeko portzentajea erakusten du, sortutako kuota osoaren %6,4 hartzen duelako.

rama de otros servicios comerciales, con una base imponible de 4.101 millones (24,1% del sector).

- El 31,6% corresponde a la industria. Dentro de ella, la base imponible más elevada es la de la maquinaria, seguida de la de los artículos metálicos, las metálicas básicas, las construcciones metálicas y de la alimentación,.
- Finalmente, la construcción representa el 6,0% de la base imponible total (1.670 millones de euros).

La **cuota devengada** mantiene la misma distribución que la base imponible, si bien la diferencia entre la industria y el sector servicios es inferior: los servicios concentran el 58,2% del total de la cuota, frente al 34,1% que representa la industria.

Dentro de cada sector la distribución porcentual de la participación de cada rama no presenta apenas diferencias con respecto a la distribución de la base imponible.

La construcción mantiene también un porcentaje similar, al representar el 6,4% del total de la cuota devengada.

GRÁFICO 5.14. GRAFIKOA
BEZa jarduera sektoreen arabera
IVA por sectores de actividad

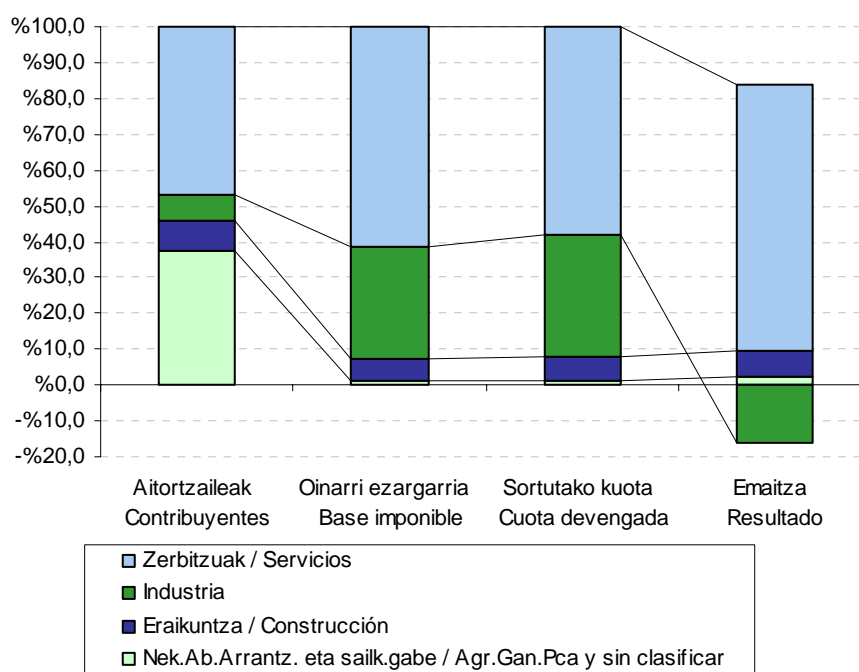



Gipuzkoari egotzitako **emaitzaren** banaketa aldatu egiten da zerbait aurreko kontzeptuen aldean:

- Zerbitzuen sektorea da berriz ere ekarpen gehien duena, eta %110,0raino gehitzen du bere partaidetza.
- Industria -%23,9raino jaisten da, emaitza negatiboa baitu ekitaldian.
- Eraikuntzak %10,4ko partaidetza du emaitza osoan.

Zerbitzuen sektorean merkataritzako beste zerbitzu batzuen adarrak du emaitzarik handiena, eta atzetik merkataritza eta garraio eta komunikazioen adarrak daude.

Industrian, 2013 urtean, asko aldatu da sektorearen emaitzaren araberako barruko banaketa:

- Energia eta uraren adarrak lortu du zenbatekorik handiena (16,5 milioi euroko emaitza).
- Bigarren adarrak garrantzitsuena papera eta industria grafikoena da (12,9 milioi euroko emaitza).
- Hirugarren tokia material elektrikoaren adarrak hartzen du: 12,7 milioi euro.

Bestalde, zenbait adarrek emaitza negatibo nabarmena erakusten dute, sektorearen osorako emaitza zeinu berberara eramanez:

- Makineriak emaitzarik txarrenea eman dute (-95,5 milioi euroko emaitza).
- Garraio materialek -83,0 milioiko emaitza erakusten du (2012ko -70 milioiko negatiboaren aldean).
- Metalezko eraikuntzek eta oinarritzko metalgaiek ere -34 eta -22 milioiko emaitza dute, hurrenez hurren.

Zergaren emaitza jarduera sektoreen arabera banatu eta 2010-2013 epealdian izan duen bilakaerari erreparatuz gero, agerian jartzen da zerbitzuen sektorearen

La distribución del **resultado** atribuido a Gipuzkoa varía ligeramente con respecto a los conceptos anteriores:

- El sector servicios sigue siendo el de mayor aportación, y su participación asciende hasta el 110,0%.
- La industria disminuye hasta un -23,9%, pues registra un resultado negativo en el ejercicio.
- La construcción se eleva a un 10,4% del total del resultado.

Dentro del sector servicios, la rama de otros servicios comerciales es la de mayor resultado, seguida del comercio y del transporte y comunicaciones.

En la industria en 2013 ha variado su distribución interna en gran medida. Por un lado, las ramas con mayor resultado varían respecto a las de mayor base y cuota:

- La rama de mayor cuantía es la de energía y agua, con un resultado que asciende a 16,5 millones de euros.
- La segunda rama en importancia es la de industria del papel y gráficas, con un resultado que asciende a 12,9 millones de euros.
- El tercer lugar lo ocupa la rama de materiales eléctricos, con un resultado de 12,7 millones de euros.

Por otro lado, varias ramas muestran un resultado negativo importante, que lleva al conjunto del sector a arrojar el mismo signo:

- La maquinaria muestra el peor resultado (-95,5 millones).
- El material de transporte obtiene un resultado de -83,0 millones (frente a los -70 millones de 2012)
- Las construcciones metálicas y las metálicas básicas arrojan un resultado de -34 y -22 millones, respectivamente.

La evolución del resultado del impuesto distribuido por sectores de actividad a lo largo del periodo 2010-2013 pone de manifiesto la gran representatividad del



ekarpenaren adierazgarritasuna, baita industriak eta eraikuntzak duten etengabeko pisu galera. Bestalde, lehen sektoreak zergan oso partaidetza txikia duela ikus daiteke.

5.15 grafikoa ikus daitekeenez, zerbitzuen sektoreak hartzen du zergan pisurik handiena. 2010eko emaitza 495 milioi eurokoa izatetik 754 milioi euro pasada 2013an, hau da, 258 milioi euro gehiago (+%52,1). 2010az geroztik, bere emaitza hobetu egin da urtero 2013 arte: %10,4 igo da 2011n, %7,4 2012an eta %28,3 2013an.

Industriak, aldiz, nabarmen egin du okerrera 2010az geroztik. Horrela, 2011an -%114,3 egin du behera, 2012an hamabi aldiz txikitzen da bere emaitza, eta 2013an -%142,2 txikitu da. Ondorioz, emaitza negatiboak ukan ditu azken hiru ekitaldietan.

Eraikuntza sektoreak, epealdian zehar gorabeherak izan ditu eta azken ekitaldietan nabarmen egin du behera. Honela: %22,2 hazi zen 2011, ondoren 2012an jaitsi egin zen -%34,0 eta, azkenik, berriz behera egin du 2013an, oraingoan -%6,6.

sector servicios y pérdida de peso progresiva del sector industrial y la construcción. También evidencia la poca participación del sector primario en el impuesto.

En el gráfico 5.15. se puede apreciar que el sector servicios es el de mayor peso del impuesto. Pasa de 495 millones de euros en 2010 a 754 millones en 2013, aumentando su resultado en 258 millones, con una subida del 52,1%. A partir de 2010, crece anualmente hasta 2013: en 2011 crece un 10,4%, en 2012 un 7,4% y en 2013 un 28,3%.

La industria, sin embargo, empeora significativamente a partir de 2010: en 2011 cae un -114,3, en 2012 su resultado se vuelve doce veces peor y en 2013 empeora otro -142,2%, lo que le lleva a mostrar resultados negativos en los tres últimos ejercicios.

El sector de la construcción presenta altibajos en el periodo y sufre una fuerte caída en los últimos ejercicios. Así: en 2011 crece un 22,2%, en 2012 cae un -34,0% y, finalmente, vuelve a disminuir en 2013, esta vez un 6,6%.

GRÁFICO 5.15. GRAFIKOA
Gipuzkoari egotzitako emaitza
Resultado atribuido a Gipuzkoa

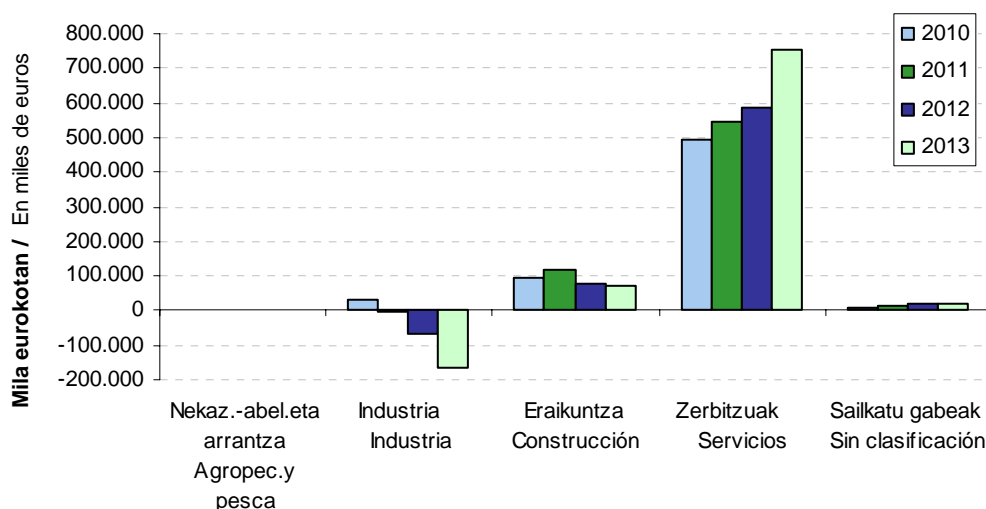

Industriak eta zerbitzuen sektoreak duten garrantzia dela-eta, jarraian aztertuko

Dada la representatividad de los sectores industrial y de servicios, vamos a



dugu zenbateko eragina duen jarduera adar bakoitzak zein bere sektorean, eta nolako bilakaera izan duten 2010-2013 lau urtekoan.

analizar la contribución de cada rama de actividad dentro de su sector correspondiente, así como su evolución en el cuatrienio 2010-2013.

GRÁFICO 5.16. GRAFIKOA
Industri sektorearen emaitza adarren arabera
Resultado del sector industrial por ramas



GRÁFICO 5.17. GRAFIKOA
Zerbitzuen sektorearen emaitza adarren arabera
Resultado del sector servicios por ramas



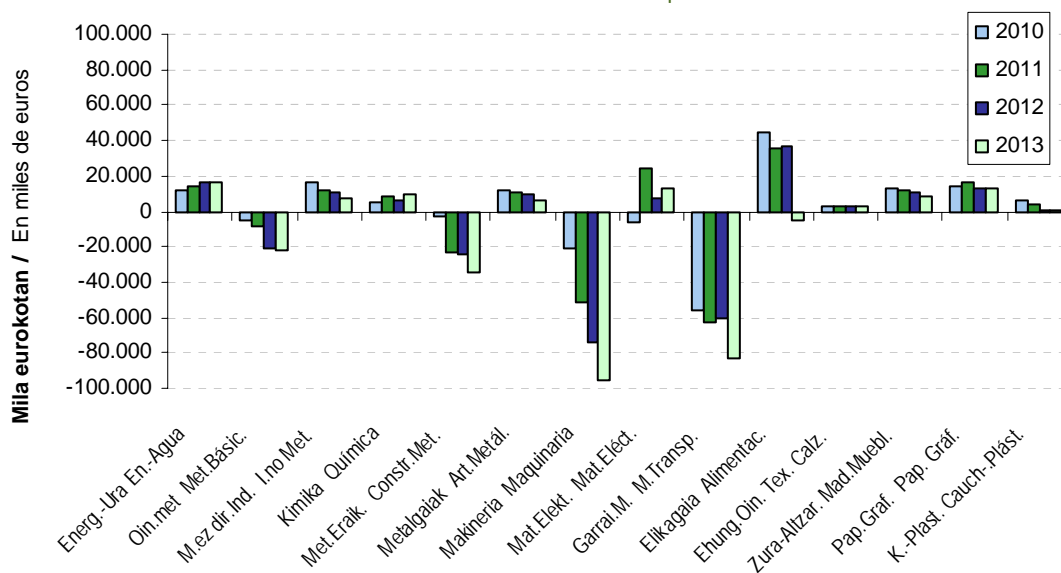
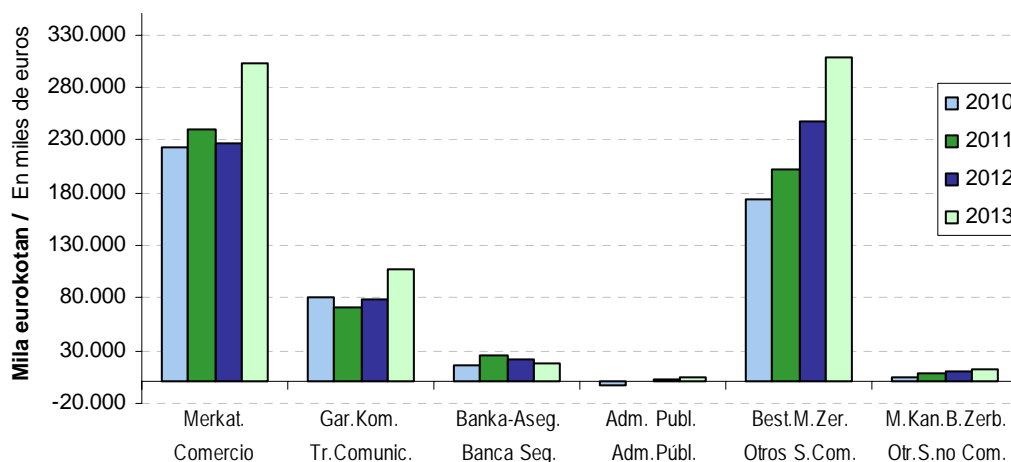

hamalau jarduera adarrek oso bilakaera desberdina dute. 2013an adar guztiek, lauk izan ezik, emaitza okerragoak izan dituzte. Honela, zera ikus dezakegu:

- Lau taldek soilik hobetu (edo mantendu) dute bere emaitza:
 - Material elektrikoak (%72,5)
 - Kimikak (%61,5)
 - Papera eta grafikoak (%2,9)
 - Energia eta ura (%1,7)

Lauen artean, material elektrikoek izan dute hobekuntza kuantitatiborik handiena (5,4 milioi euro), 7,4 milioiko emaitzatik 12,7ko emaitzara pasa baita (+%72,5). Beste hiru taldeak ere emaitza positibotik abiatu dira eta hobetu egin dute: kimikak 3,5 milioiko igoera, papera eta grafikek 0,4 milioikoa eta, azkenik, energiak eta urak 0,3 milioikoa.

- Gainerako adarrak jaitsi egin dira, eta batik bat:
 - Elikagaiak: emaitza %112,3 txikiagoa da, kuantitatiboki ere beherakadarik handiena duen adarra da (-41,2 milioi euro).
 - Garraio materialak: %36,2 jaitsi da (-22 milioi euro).
 - Makineria: %28,4ko jaitsiera izan du, 21,1 milioi gutxiagorekin.
 - Metalezko eraikuntzak: emaitza 9,8 milioi euro txikiagoa da, hau da, %40,8 jaitsi da.

Adarren epealdiko bilakaerari erreparatuz gero, ikus daiteke horietako batek bakarrik duela hazkunde joera konstantea: energia eta urarena adarra. 2010eko 11,4 milioitako emaitzatik 2013ko 16,5 milioi eurotara pasa baita.

Hazkunde negatibo konstantea sei adar hauek dute:

- Oinarrizko metalgintza
- Industria ez metalikoak
- Metalezko eraikuntzak
- Metalgaiak
- Makineria
- Zura eta altzarigintza

sector industrial tienen muy distinta evolución. En 2013 todas las ramas, salvo cuatro, han empeorado su resultado. Así tenemos que:

- Sólo existen cuatro grupos que mejoran (o mantienen) su resultado:
 - Material eléctrico (72,5%)
 - Químicas (61,5%)
 - Papel y gráficas (2,9%)
 - Energía y agua (1,7%)

De entre los cuatro, la rama con mayor mejora cuantitativa es la de materiales eléctricos (5,4 millones de euros), pasando de 7,4 millones a 12,7 millones de resultado (+72,5%). Los tres grupos restantes también parten de un resultado positivo y lo mejoran: las químicas suben 3,5 millones, la de papel y gráficas 0,4 millones y la rama de energía y agua sube 0,3 millones.

- El resto de las ramas descienden, destacando:
 - Alimentación: decrece en un 112,3%, registrando también el mayor descenso cuantitativo (-41,2 millones de euros).
 - Material de transporte: desciende un 36,2% (-22 millones).
 - Maquinaria: registra un descenso de -28,4% (-21,1 millones)
 - Construcciones metálicas: disminuye su resultado en 9,8 millones de euros, es decir, un 40,8%.

Atendiendo a la evolución de las distintas ramas en el periodo, cabe resaltar que tan sólo una rama presenta una tendencia constante de crecimiento: la rama de energía y agua. Esta pasa de un resultado de 11,4 millones en 2010 a 16,5 millones en 2013.

Las tasas de decrecimiento constante se dan en las ramas siguientes:

- Metálicas básicas
- Industrias no metálicas
- Construcciones metálicas
- Artículos metálicos
- Maquinaria
- Madera y muebles



- Kautxo eta plastikoa

Industriaren gainerako adarrek bilakaera aldakorra dute epealdian zehar emaitzari dagokionez eta ezin da portaera orokor bat ondorioztatu beraien bilakaerari begiratuz.

Zerbitzuen sektorea sei jarduera adarretan banatzen da, eta guztiek, salbuespenik gabe, hobetu dute beraien emaitza:

- Administrazio publikoak (%285,0)
- Merkataritza kanpoko beste zerbitzuak (%197,5)
- Beste merkataritza zerbitzuak (%77,1)
- Merkataritza (%35,6)
- Garraio eta komunikabideak (%33,7)
- Banka eta aseguruak (%13,8)

Ekitaldi honetan nabarmentzekoa da merkataritza adarrak edukitako igoera handia (75,8 milioi euro), epealdiko bigarren emaitzarik onena lortzen duelarik. Bestalde, beste merkataritza zerbitzuen adarrak da emaitzarik handiena izan duen adarra: 308 milioi euro.

Beste merkataritza zerbitzuen adarra izan da azken bi ekitaldietan adarrik esanguratsuena, epealdiaren hasieran merkataritzak zuen lehen postua gainditu duelarik. Epealdian %35,6 igo da merkataritza adarraren emaitza (2010eko 224 milioitik 2013ko 303 milioitara). Beste merkataritza zerbitzuen emaitza are gehiago hazi da, %77,1 (2010eko 174 milioitik 2013ko 308 milioitara).

- Caucho y plástico

El resto de ramas de la industria presenta una evolución más errática en sus resultados a lo largo del periodo, no pudiendo establecerse un patrón general de comportamiento.

El **sector servicios** está distribuido en seis ramas de actividad, las cuales han mejorado su resultado en el periodo sin excepción:

- Administraciones públicas (285,0%)
- Otros servicios no comerciales (197,5%)
- Otros servicios comerciales (77,1%)
- Comercio (35,6%)
- Transporte y comunicaciones (33,7%)
- Banca y seguros (13,8%)

En este ejercicio cabe destacar el gran ascenso que ha experimentado la rama del comercio (75,8 millones de euros), con el que registra el segundo mejor resultado del periodo. Por otro lado, la rama de otros servicios comerciales es la que obtiene el mejor resultado, alcanzando los 308 millones de euros.

En los dos últimos ejercicios la rama de otros servicios comerciales se convierte en la rama más representativa del sector, superando al comercio, que lideraba a principios del mismo. El resultado de la rama de comercio ha aumentado un 35,6% en el periodo (de los 224 millones de 2010 a los 303 de 2013). La rama de otros servicios comerciales ha crecido aún más, un 77,1% (de 174 millones en 2010 a los 308 en 2013).



ARAUDIAREN ERANSKINA

2013 ekitaldian zehar -estatu mailan aldaketak onartu badira ere- ez da inongo foru araudirik onartu BEZaren araudiari dagozkion aldaketak jasoko dituenik. Hala ta guztiz ere, Kontzertu Ekonomikoak ezartzen duenaren arabera eta foru araudi eguneratuaren ezean, estatu mailan onartutako ondoko aldaketak aplikagarriak dira:

- **17/2012 Legea**, abenduaren 27koa, 2013rako Estatuko Aurrekontu Orokorrak onartzen dituena. Beste zenbait neurriren artean, zenbait moldaketa tekniko gehitzen ditu 2013ko urtarrilaren 1ean indarrean sartuko direnak, barne araudia europar komunitateko araudi eta jurisprudenziara ezinbestean egokitze aldera.
- **HAP/2549/2012 Agindua**, azaroaren 28koa, 2013 urterako PFEZaren zenbatespen objektiboaren metodoa eta BEZaren erregimen erraztua garatzen dituena.
- **1619/2012 Legea**, azaroaren 30ekoa, zeinak fakturazio betebeharrei arautzen dituen Erregelamendua onartzen duena.
- **828/2013 Errege Dekretua**, urriaren 25koa, besteak beste, Balio Erantsiaren gaineko Zergaren Erregelamendua aldatzen duena.

ANEXO NORMATIVO

En el ejercicio 2013 no se ha aprobado ninguna normativa foral que incorpore las modificaciones realizadas en la regulación del Impuesto sobre el Valor Añadido, si bien, por sujeción al Concerto Económico y a falta de esta normativa foral actualizada, resultan aplicables las siguientes modificaciones realizadas a nivel estatal:

- **Ley 17/2012**, de 27 de diciembre, de Presupuestos Generales del Estado para 2013. Entre otras medidas, introduce con efectos del 1 de enero de 2013 varias modificaciones de carácter técnico, básicamente como consecuencia de la necesaria adaptación del ordenamiento interno a la normativa y jurisprudencia comunitarias.
- **Orden HAP/2549/2012**, de 28 de noviembre, por la que se desarrollan para el año 2013 el método de estimación objetiva del IRPF y el régimen especial simplificado del IVA.
- **Real Decreto 1619/2012**, de 30 de noviembre, por el que se aprueba el Reglamento por el que se regulan las obligaciones de facturación.
- **Real Decreto 828/2013**, de 25 de octubre, por el que se modifican el Reglamento del Impuesto sobre el Valor Añadido, entre otros.



E.5.1. TAULA ERREGIMEN OROKORREKO OINARRI EZARGARRIEN BANAKETA KARGA TASAREN ARABERA
CUADRO E.5.1. DISTRIBUCIÓN DE BASES IMPONIBLES EN RÉGIMEN GENERAL SEGÚN TIPO DE GRAVAMEN

OINARRI EZARGARRIA	BASE IMPONIBLE	2013		2012		13/12
		Zenbatekoa Importe	%	Zenbatekoa Importe	%	%
Oinarri Ezargarría % 21	Base Imponible 21 %	18.898.679	67,9	20.106.477	68,3	-6,0
Oinarri Ezargarría % 10	Base Imponible 10 %	3.981.575	14,3	3.835.601	13,0	3,8
Oinarri Ezargarría % 4	Base Imponible 4 %	1.281.114	4,6	1.825.580	6,2	-29,8
Tasa orokorren OE	B.I. Tipos generales	24.161.368	86,8	25.767.658	87,6	-6,2
Baliok. Errek.O. Ezarg. % 5,2	B.Imp. Rec. Equiv. 5,2 %	94.373	0,3	107.436	0,4	-12,2
Baliok. Errek.O. Ezarg. % 1,4	B.Imp. Rec. Equiv. 1,4 %	354.373	1,3	364.110	1,2	-2,7
Baliok. Errek.O. Ezarg. % 0,5	B.Imp. Rec. Equiv. 0,5 %	194.990	0,7	200.084	0,7	-2,5
Baliok. Errekarguen OE	B.I. Rec. Equivalencia	643.736	2,3	671.630	2,3	-4,2
Batasun barruko eskurapenen OE	B.I. Adq. Intracomunit.	3.036.468	10,9	2.986.481	10,1	1,7
GUZTIRA	TOTAL	27.841.572	100,0	29.425.769	100,0	-5,4

Zenbatekoa mila eurokotan / Importe en miles de euros



E.5.2. TAULA SORTUTAKO BEZa ETA BATEZ BESTEKO KARGA TASA ERREGIMEN OROKORREAN

CUADRO E.5.2. IVA DEVENGADO Y TIPO MEDIO DE GRAVAMEN EN RÉGIMEN GENERAL

KONTZEPTUA	CONCEPTO	2010	2011	2012	2013	%		
						11/10	12/11	13/12
Tasa orokorren oinarri ezargarria	Base imponible tipos generales	27.885.573	28.468.531	25.767.658	24.161.368	2,1	-9,5	-6,2
Sortutako kuota	Cuota devengada	4.167.167	4.472.404	4.218.364	4.416.920	7,3	-5,7	4,7
Batez besteko karga tasa	Tipo medio gravamen	14,94	15,71	16,37	18,28	5,1	4,2	11,7
Baliok.errek. oinarri ezargarria	Base imponible recargo equival.	878.333	823.347	671.630	643.736	-6,3	-18,4	-4,2
Sortutako kuota	Cuota devengada	11.375	10.605	11.090	10.839	-6,8	4,6	-2,3
Batez besteko karga tasa	Tipo medio gravamen	1,30	1,29	1,65	1,68	-0,5	28,2	2,0
Batasun barruko eskur.oin.ezargarria	Base imponible adq.intracomunit.	2.912.004	3.274.083	2.986.481	3.036.468	12,4	-8,8	1,7
Sortutako kuota	Cuota devengada	459.458	551.082	526.662	595.943	19,9	-4,4	13,2
Batez besteko karga tasa	Tipo medio gravamen	15,78	16,83	17,63	19,63	6,7	4,8	11,3

Zenbatekoa mila eurokotan / Importe en miles de euros



E.5.3. TAULA BEZaren KENKARIAK ERREGIMEN OROKORREAN
 CUADRO E. 5.3. IVA TOTAL DEDUCCIONES DEL RÉGIMEN GENERAL

KENKARIAK	DEDUCCIONES	2010	2011	2012	2013	%		
						11/10	12/11	13/12
Barne eragiketak	Operaciones Interiores	3.432.297	3.688.959	3.498.995	3.615.917	7,5	-5,1	3,3
Inportazioak	Importaciones	117.457	130.987	123.618	136.092	11,5	-5,6	10,1
Batasun barruko eskurapenak	Adq. intracomunitarias	456.795	547.497	523.230	592.137	19,9	-4,4	13,2
N.A. eta A.ko erregimen berezia	Rég. Esp. Agr. Gan. y Pesca	2.779	3.288	2.342	2.431	18,3	-28,8	3,8
KENKARIAK, GUZTIRA	TOTAL DEDUCCIONES	4.009.328	4.370.731	4.148.185	4.346.577	9,0	-5,1	4,8

Zenbatekoa mila eurokotan / Importe en miles de euros



E.5.4. TAULA GIPUZKOAKO LURRALDE HISTORIKOARI EGOTZITAKO EMAITZA TRIBUTAZIO ERREGIMENAREN ARABERA
CUADRO E.5.4. RESULTADO ATRIBUIDO AL TERRITORIO HISTÓRICO DE GIPUZKOA SEGÚN EL RÉGIMEN DE TRIBUTACIÓN

TRIBUTAZIO ERREGIMENA	RÉGIMEN TRIBUTARIO	GIPUZKOARI EGOTZITAKO EMAITZA RESULTADO ATRIBUIDO A GIPUZKOA				% BARIAZIO TASA TASA VARIACIÓN %		
		2010	2011	2012	2013	11/10	12/11	13/12
Erregimen Orrokorra	Régimen General	627.836	663.425	608.116	677.133	5,7	-8,3	11,3
Enpresa handiak	Grandes empresas	343.231	422.708	387.689	518.591	23,2	-8,3	33,8
Hileko itzulketen erregistroa	Registro de devoluciones mensuales	-235.928	-327.433	-342.552	-428.109	-38,8	-4,6	-25,0
Bestelakoak (*)	Resto (*)	520.533	568.150	562.979	586.651	9,1	-0,9	4,2
Erregimen Erraztua	Régimen Simplificado	7.584	7.147	7.643	7.859	-5,8	6,9	2,8
GUZTIRA	TOTAL	635.420	670.572	615.759	684.990	5,5	-8,2	11,2

Zenbatekoa mila eurokotan / Importe en miles de euros

(*) 2013an bi erregimeni lotutako 210 zergadun, 2012ko 267, 2011ko 205 eta 2010eko 246 sartu ditu
Incluye 210 contribuyentes que están sometidos a los dos regímenes en 2013, 267 en el ejercicio
2012, 205 en 2011 y 246 en 2010



E.5.5. TAULA HILEKO ITZULKETEN ERREGISTROAN INSKRIBATUTAKOEI BEZan ITZULITAKOAREN BILAKAERA SORTZAPEN HILABETEEN ARABERA
CUADRO E.5.5. EVOLUCIÓN DE LAS DEVOLUCIONES DE IVA A LOS INSCRITOS EN EL REGISTRO DE DEVOLUCIONES MENSUALES POR MESES DE DEVENGO

HILABETEA	MESES	2010		2011		2012		2013	
		Kopurua Número	Itzulketa Devolución	Kopurua Número	Itzulketa Devolución	Kopurua Número	Itzulketa Devolución	Kopurua Número	Itzulketa Devolución
Urtarrila	Enero	770	19.065	803	30.663	851	36.176	941	44.745
Otsaila	Febrero	766	25.035	799	34.491	850	40.778	941	40.595
Martxoa	Marzo	811	26.385	832	44.426	877	43.746	985	44.208
Apirila	Abril	790	23.131	821	43.103	860	41.367	962	46.607
Maiatza	Mayo	789	26.954	822	44.980	862	37.045	966	48.468
Ekaina	Junio	827	26.701	857	42.479	885	36.597	1.022	39.910
Uztaila	Julio	819	32.394	844	42.216	864	39.353	1.002	46.218
Abuztua	Agosto	818	17.238	845	24.823	863	22.892	999	27.336
Iraila	Setiembre	835	33.259	862	44.594	876	39.069	1.017	44.896
Urria	Octubre	831	30.033	853	39.881	865	45.480	1.012	51.503
Azaroa	Noviembre	830	31.111	851	40.136	865	43.661	1.017	45.402
Abendua	Diciembre	851	76.111	949	52.790	901	73.822	1.109	60.586
GUZTIRA	TOTAL	9.737	367.417	10.138	484.582	10.419	499.986	11.973	540.474

Zenbatekoa mila eurokotan / Importe en miles de euros



E.5.6. TAULA AITORPEN BATERATUA
CUADRO E.5.6. DECLARACION CONSOLIDADA

KONTZEPTUA	CONCEPTO	HILEKO AITORPENAK DECLARACIONES MENSUALES			HIRUHILEKO AITORPENAK DECLARACIONES TRIMESTRALES				GUZTIRA TOTAL
		Enpresa handiak Grandes empresas	Hileko itzulketen erregistroa Registro de devoluciones mensuales	Guztira Total	Erregimen Orokorra Régimen General	Erregimen Erraztua Régimen Simplif.	Erregimen Orokor+Erraztua Régimen Gener.+Simplif.	Guztira Total	
OINARRI EZARGARRIA (OE)	BASE IMPONIBLE								
Oinarri Ezargarria % 21	Base Imponible 21 %	7.795.543	4.439.210	12.234.753	6.661.317		2.609	6.663.926	18.898.679
Oinarri Ezargarria % 10	Base Imponible 10 %	1.306.872	812.182	2.119.053	1.861.796		725	1.862.521	3.981.575
Oinarri Ezargarria % 4	Base Imponible 4 %	577.347	393.830	971.177	309.936			309.936	1.281.114
Baliok. Errek. O. Ezarg. % 5,2	B. Imp. Rec. Equiv. 5,2 %	44.118	6.511	50.629	43.745			43.745	94.373
Baliok. Errek. O. Ezarg. % 1,4	B. Imp. Rec. Equiv. 1,4 %	277.374	9.009	286.383	67.991			67.990	354.373
Baliok. Errek. O. Ezarg. % 0,5	B. Imp. Rec. Equiv. 0,5 %	154.418	3.155	157.573	37.417			37.417	194.990
Batasun barruko eskurapenen OE	B. Imp. Adq. Intracomunitaria	1.054.350	1.455.633	2.509.983	526.483		3	526.485	3.036.468
SORTUTAKO KUOTA	CUOTA DEVENGADA								
Sortutako Kuota % 21	Cuota Devengada 21 %	1.636.634	932.610	2.569.244	1.397.484		548	1.398.032	3.967.276
Sortutako Kuota % 10	Cuota Devengada 10 %	130.723	81.333	212.056	186.246		73	186.319	398.375
Sortutako Kuota % 4	Cuota Devengada 4 %	23.094	15.753	38.847	12.422			12.422	51.269
Baliok. Errek. Sort. K. % 5,2	C. Dev. Rec. Equi 5,2 %	2.295	342	2.637	2.264			2.264	4.901
Baliok. Errek. Sort. K. % 1,4	C. Dev. Rec. Equi 1,4 %	3.883	126	4.009	952			952	4.961
Baliok. Errek. Sort. K. % 0,5	C. Dev. Rec. Equi 0,5 %	772	16	788	187		1	188	977
Batasun barruko eskurapentan Sort. K.	C. Dev. adq. intracomunitaria	201.793	295.411	497.204	98.739			98.739	595.943
Sortutako Kuota, Guztira (1)	Total Cuota Devengada (1)	1.999.194	1.325.591	3.324.785	1.698.294		622	1.698.916	5.023.701
KENKARIAK KUOTAK :	DEDUCCIONES. CUOTAS :								
Barne eragiketak	Operaciones Interiores	1.251.937	1.367.790	2.619.727	996.016		173	996.189	3.615.917
Inportazioak	Importaciones	29.424	89.463	118.888	17.204			17.204	136.092
Batasun barruko eskurapenak	Adq. intracomunitarias	199.134	295.341	494.475	97.661		1	97.662	592.137
N.A. eta A. ko erregimen berezia	Rég. Esp. Agr. Gan. y Pesca	50	1.177	1.226	1.204			1.204	2.431
Inbertsioen erregularizazioa	Regularización invers. y reduc. ded.	58	-71	-13	5			5	-8
Kendutako Kuota, Guztira (2)	Total Cuota Deducida (2)	1.480.603	1.753.700	3.234.303	1.112.091		174	1.112.265	4.346.568
ERREGIMEN OROKORREKO DIFER. (3)=(1)-(2)	D. RÉGIMEN GENERAL (3)=(1)-(2)	518.591	-428.109	90.482	586.203		448	586.651	677.133
ERREGIMEN ERRAZTUA	RÉGIMEN SIMPLIFICADO								
Moduluak, Guztira	Total Módulos						9.037	447	9.484
Batasun barruko eskurapenak	Adquisiciones intracomunitarias						171	3	174
Beste sortzapen batzuk	Otros Devengos						560	14	574
Sortutako Kuota, Guztira	Total Cuota Devengada						9.768	464	10.232
Kenkariak	Deducciones						2.327	46	2.373
ERREGIMEN ERRAZTUKO DIFERENTZIA (4)	DIFER. RÉGIMEN SIMPLIFICADO (4)				0,00	7.441	418	7.859	7.860
GIPUZKOARI EGOTZITAKO EMAITZA (5) = (3) + (4)	RESULT. ATRIBUIDO AL T.H. GIPUZKOA (5) = (3) + (4)	518.591	-428.109	90.482	586.203	7.441	866	594.510	684.990
ORDAINDU BEHARREKOA	A INGRESAR	535.602	97.454	633.057	630.200	7.972	786	638.958	1.272.014
ITZULI BEHARREKOA	A DEVOLVER	20.590	540.474	561.064	51.661	664	48	52.373	613.438
KONPENTSATU BEHAR. GEHIKUNTZA	INCR. A COMPENSAR	-3.579	-14.911	-18.490	-7.664	-133	-128	-7.925	-26.413
Batasun barruko salmentak	Entregas intracomunitarias	673.657	3.507.005	4.180.663	352.065	1.048	11	353.124	4.533.787
Esportazioak	Exportaciones	741.612	2.798.138	3.539.750	199.137	78	8	199.223	3.738.973
Aitortzaile kopurua	Nº Contribuyentes	943	1.057	2.000	53.451	4.880	210	58.541	60.541
Aitorpen kopurua	Nº Declaraciones	10.891	11.973	22.864	199.997	18.513	856	219.366	242.230

Zenbatekoa mila eurokotan / Importe en miles de euros

E.5.7.TAULA AITORPEN BATERATUA AITORTZAILE MOTAREN ARABERA
 CUADRO E.5.7. DECLARACION CONSOLIDADA SEGUN TIPO DE DECLARANTE

KONTZEPTUA	CONCEPTO	SOZIEATEAK / SOCIEDADES					ONDASUN KOMUNITATEAK	PERTSONA FISIKOAK	GUZTIRA			
		Sozietate Anonimoak	Erantzun Mugatuko Sozietateak	Sozietate Kooperatiboak	Gainerako Sozietateak	Sozietate Guzтира				COMUNIDAD DE BIENES	PERSONAS FÍSICAS	TOTAL
		Sociedades Anónimas	Sociedades de Responsabilidad Limitada	Sociedades Cooperativas	Resto de Sociedades	Total Sociedades						
ONARRI EZARGARRIA (OE)	BASE IMPONIBLE											
Oinarri Ezargarría % 21	Base Imponible 21 %	7.599.555	7.944.485	1.567.196	972.988	18.084.224	155.673	658.782	18.898.679			
Oinarri Ezargarría % 10	Base Imponible 10 %	1.137.014	1.934.337	348.429	180.407	3.600.187	121.079	260.309	3.981.575			
Oinarri Ezargarría % 4	Base Imponible 4 %	400.141	692.329	136.843	16.956	1.246.269	16.440	18.405	1.281.114			
					0							
Baliok. Errek.O.Ezarg. % 5,2	B.Imp. Rec. Equiv. 5,2 %	27.683	53.923	5.833	3.327	90.766	1.304	2.303	94.373			
Baliok. Errek.O.Ezarg. % 1,4	B.Imp. Rec. Equiv. 1,4 %	19.445	317.282	5.500	2.950	345.177	2.017	7.179	354.373			
Baliok. Errek.O.Ezarg. % 0,5	B.Imp. Rec. Equiv. 0,5 %	13.956	173.456	1.436	87	188.935	3.236	2.819	194.990			
					0							
Batasun barruko eskurapenen OE	B. Imp. Adq. Intracomunitaria	1.198.408	1.365.955	413.488	43.618	3.021.469	2.024	12.975	3.036.468			
					0							
SORTUTAKO KUOTA	CUOTA DEVENGADA					0						
						0						
Sortutako Kuota % 21	Cuota Devengada 21 %	1.595.753	1.667.687	328.843	204.167	3.796.450	32.628	138.198	3.967.276			
Sortutako Kuota % 10	Cuota Devengada 10 %	113.753	193.563	34.843	18.053	360.212	12.109	26.054	398.375			
Sortutako Kuota % 4	Cuota Devengada 4 %	16.006	27.693	5.474	700	49.873	659	737	51.269			
						0						
Baliok. Errek.Sort.K. % 5,2	C.Dev. Rec. Equi 5,2 %	1.440	2.796	304	174	4.714	68	119	4.901			
Baliok. Errek.Sort.K. % 1,4	C.Dev. Rec. Equi 1,4 %	272	4.442	77	41	4.832	28	101	4.961			
Baliok. Errek.Sort.K. % 0,5	C.Dev. Rec. Equi 0,5 %	70	867	7	3	947	16	14	977			
						0						
Batasun barruko eskurapentzen Sort.K.	C. Dev. adq. intracomunitaria	243.690	256.850	85.389	7.233	593.162	389	2.392	595.943			
					#BALIOA!							
Sortutako Kuota, Guzтира (1)	Total Cuota Devengada (1)	1.970.984	2.153.898	454.937	230.370	4.810.189	45.897	167.615	5.023.701			
					0							
KENKARIAK KUOTAK :	DEDUCCIONES. CUOTAS :					0						
						0						
Barne eragiketak	Operaciones interiores	1.477.968	1.455.995	421.546	152.967	3.508.476	26.028	81.413	3.615.917			
Inportazioak	Importaciones	61.215	48.088	26.477	94	135.874	16	202	136.092			
Batasun barruko eskurapenak	Adq. intracomunitarias	241.266	256.550	85.243	6.969	590.028	377	1.732	592.137			
N.A. eta A.ko erregimen berezia	Rég. Esp. Agr. Gan. y Pesca	102	1.344	826	41	2.313	47	71	2.431			
Inbertsioen erregularizazioa	Regularización inversiones	-37	115	-1	-81	-4	-3	-1	-8			
Kendutako Kuota, Guzтира (2)	Total Cuota Deducida (2)	1.780.514	1.762.092	534.091	159.989	4.236.686	26.465	83.417	4.346.568			
					0							
ERREGIMEN OROKORREKO DIFER. (3)=(1)-(2)	D. RÉGIMEN GENERAL (3)=(1)-(2)	190.470	391.808	-79.154	70.379	573.503	19.432	84.198	677.133			
ERREGIMEN ERRAZTUA	RÉGIMEN SIMPLIFICADO					0						
						0						
Moduluak Guzтира	Total Módulos					25	25	957	8.502	9.484		
Batasun barruko eskurapenak	Adquisiciones intracomunitarias					5	5	21	149	175		
Beste sortzapen batzuk	Otros Devengos					0	0	8	566	574		
Sortutako Kuota, Guzтира	Total Cuota Devengada	0	0	0	30	30	986	9.217	10.233			
Kenkariak	Deducciones					15	15	132	2.226	2.373		
						0						
ERREGIMEN ERRAZTUKO DIFERENTZIA (4)	DIFER. RÉGIMEN SIMPLIFICADO (4)	0	0	0	15	15	854	6.991	7.860			
GIPUZKOARI EGOTZITAKO EMAITZA	RESULT. ATRIBUIDO AL T.H.GIPUZKOA	190.470	391.808	-79.154	70.391	573.515	20.286	91.189	684.990			
(5) = (3) + (4)	(5) = (3) + (4)					0						
ORDAINDU BEHARREKOA	A INGRESAR	437.167	564.962	69.074	84.342	1.155.545	20.973	95.496	1.272.014			
ITZULI BEHARREKOA	A DEVOLVER	258.287	186.194	143.957	19.165	607.603	882	4.953	613.438			
KONPENTSATU BEHAR.GEHIKUNTZA	INCR. A COMPENSAR	-11.590	-13.040	4.271	-5.213	-25.572	-195	-646	-26.413			
Batasun barruko salmentak	Entregas Intracomunitarias	1.924.810	1.591.085	997.008	6.872	4.519.775	1.760	12.252	4.533.787			
Esportazioak	Exportaciones	1.680.517	1.116.045	907.790	14.632	3.718.984	1.485	18.504	3.738.973			
Aitortzaile kopurua	Nº Contribuyentes	2.217	16.138	710	1.782	20.847	4.218	35.476	60.541			
Aitorpen kopurua	Nº Declaraciones	15.073	69.461	3.387	7.456	95.377	15.971	130.882	242.230			

E.5.8. TAULA AITORPEN BATERATUA JARDUERA ADARREN ARABERA
CUADRO E.5.8. DECLARACIÓN CONSOLIDADA POR RAMAS DE ACTIVIDAD

KONTZEPTUA	CONCEPTO	NEKAZ.-ABEL- ARRANTZA AGRICULTURA Y PESCA	ENERGIA ETA URA ENERGIA Y AGUA	ONARRIZKO METALIGINTZ. METÁLICAS BÁSICAS	INDUSTRIA EZ METALIKOA INDUSTRIA NO METÁLICA	KIMIKA QUÍMICA	METALEZKO ERAIKUNTZA CONSTRUC. METÁLICAS	METALGAIKAI ARTÍCULOS METÁLICOS	MAKINERIA MAQUINARIA	MATERIAL ELEKTRIKOA MATERIAL ELÉCTRICO	GARRAIOKO MATERIALA MATERIAL DE TRANSPORTE	ELIKAGAIKAI ALIMENTACIÓN	EHUNGINTZA OINETAKOAK TEXTIL Y CALZADO
OINARRI EZARGARRIA (OE)	BASE IMPONIBLE												
Oinarri Ezargarría % 21	Base Imponible 21 %	30.082	466.559	806.958	199.824	215.004	747.832	899.994	885.278	505.848	371.898	85.518	42.294
Oinarri Ezargarría % 10	Base Imponible 10 %	22.870	68.954	89	491	8.728	2.737	1.285	12.757	6.881	754	475.848	2.046
Oinarri Ezargarría % 4	Base Imponible 4 %	21.809	203			3.831			182	4		224.115	
Baliok. Errek.O. Ezarg. % 5,2	B.Imp. Rec. Equiv. 5,2 %	13	-4	10	215	2.056	7	2.597	608	1.405	379	234	6.960
Baliok. Errek.O. Ezarg. % 1,4	B.Imp. Rec. Equiv. 1,4 %	424				2.194			542		199	11.476	52
Baliok. Errek.O. Ezarg. % 0,5	B.Imp. Rec. Equiv. 0,5 %	347				208			1			12.855	
Batasun barruko eskurapenen OE	B. Imp. Adq. Intracomunitaria	2.213	139	232.561	25.847	112.775	121.878	163.130	217.697	236.808	176.035	56.819	6.948
SORTUTAKO KUOTA	CUOTA DEVENGADA												
Sortutako Kuota % 21	Cuota Devengada 21 %	6.317	98.015	169.458	41.870	45.167	156.928	188.966	186.045	106.450	78.130	17.938	8.883
Sortutako Kuota % 10	Cuota Devengada 10 %	2.287	6.911	9	49	873	274	129	1.278	688	75	47.586	205
Sortutako Kuota % 4	Cuota Devengada 4 %	872	8			153			7			8.965	
Baliok. Errek.Sort.K. % 5,2	C.Dev. Rec. Equi 5,2 %	1	-1		11	107		135	32	74	20	12	362
Baliok. Errek.Sort.K. % 1,4	C.Dev. Rec. Equi 1,4 %	6				31			8		3	161	1
Baliok. Errek.Sort.K. % 0,5	C.Dev. Rec. Equi 0,5 %	2				1						64	
Batasun barruko eskurap. Sort.K.	C. Dev. adq. intracomunitaria	382	26	48.835	5.406	23.921	25.528	34.229	45.551	49.702	36.926	7.358	1.459
Sortutako Kuota, Guztira (1)	Total Cuota Devengada (1)	9.867	104.959	218.302	47.336	70.253	182.730	223.459	232.921	156.914	115.154	82.084	10.910
KENKARIAK KUOTAK :	DEDUCCIONES . CUOTAS :												
Bame eragiketak	Operaciones interiores	6.976	88.226	172.100	32.834	35.649	183.543	169.620	274.325	80.918	150.349	77.385	5.222
Inportazioak	Importaciones	432	162	19.738	1.875	1.520	7.629	14.088	8.623	13.561	10.923	1.574	1.642
Batasun barruko eskurapenak	Adq. intracomunitarias	382	26	48.835	5.406	23.921	25.527	34.227	45.550	49.689	36.921	7.353	1.457
N.A. eta A.ko erregimen berezia	Rég. Esp. Agr. Gan. y Pesca	68								1		345	
Inbertsioen erreg. eta kenkarien murr.	Regularización invers. y reduc.ded.							-31					
Kendutako Kuota, Guztira (2)	Total Cuota Deducida (2)	7.858	88.414	240.673	40.115	61.090	216.699	217.904	328.498	144.169	198.193	86.657	8.321
ERREGIMEN OROKORREKO DIFER. (3)=(1)-(2)	DIFERENCIA RÉGIMEN GENERAL (3)=(1)-(2)	2.009	16.545	-22.371	7.221	9.163	-33.969	5.555	-95.577	12.745	-83.039	-4.573	2.589
ERREGIMEN ERRAZTUA	RÉGIMEN SIMPLIFICADO												
Moduluak Guztira	Total Módulos	27					59	96	71			60	1
Batasun barruko eskurapenak	Adquisic. intracomunitarias								2				
Beste sortzapen batzuk	Otros Devengos						1					1	
Sortutako Kuota, Guztira	Total Cuota Devengada	27					60	96	73		0	61	1
Kenkariak	Deducciones	12							3			10	
ERREGIMEN ERRAZTUKO DIFERENTZIA (4)	DIFERENCIA RÉGIMEN SIMPLIFICADO (4)	15	0	0	0	0	60	96	70	0	0	51	1
GIPUZKOARI EGOTZITAKO EMAITZA (5) = (3) + (4)	RESULT. ATRIBUIDO AL T.H.GIPUZKOA (5) = (3) + (4)	2.023	16.545	-22.371	7.221	9.163	-33.909	5.651	-95.507	12.745	-83.039	-4.523	2.590
ORDAINDU BEHARREKOA	A INGRESAR	3.474	22.234	12.869	8.850	11.534	35.321	54.776	38.278	29.195	3.890	9.654	3.197
ITZULI BEHARREKOA	A DEVOLVER	1.706	3.882	36.281	1.756	1.973	70.451	49.151	128.461	16.590	86.930	14.391	603
KONPENTS.BEHAR.GEHIK.	INCR. A COMPENSAR	-255	1.807	-1.041	-127	398	-1.221	-26	5.324	-140	-1	-214	4
Batasun barruko salmentak	Entregas intracomunitarias	4.369	962	533.543	43.777	115.041	561.115	514.678	586.275	272.606	321.619	121.761	7.558
Esportazioak	Exportaciones	336	45.114	239.584	23.635	44.603	317.200	223.985	846.325	147.214	581.730	19.918	5.687
Aitorzaile kopurua	Nº Contribuyentes	272	150	52	113	64	606	968	661	147	80	421	141
Aitorpen kopurua	Nº Declaraciones	1.142	693	349	615	423	2.696	4.470	3.461	786	504	1.952	613

Zenbatekoa mila eurokotan / Importe en miles de euros

E.5.8. TAULA AITORPEN BATERATUA JARDUERA ADARREN ARABERA (JARRAIPENA)
CUADRO E.5.8. DECLARACIÓN CONSOLIDADA POR RAMAS DE ACTIVIDAD (CONTINUACIÓN)

KONTZEPTUA	CONCEPTO	ZURA ETA ALTZARIAK MADERA Y MUEBLES	PAPERA ETA GRAFIKOAK PAPEL Y GRÁFICAS	KAUTXUA ETA PLASTIKOA CAUCHO Y PLÁSTICO	ERAIKUNTZA CONSTRUC.	MERKATAR. COMERCIO	GARRAIOA KOMUNIK. TRANSPORTE COMUNICAC.	BANKA ETA ASEGURUA BANCA Y SEGUROS	ADMINISTR. PUBLIKOAK ADMINISTRAC. PUBLICAS	BEST.MERKAT. ZERBITZUAK OTROS SERV. COMERCIALES	MERK.KANP. BESTE ZERB. OTROS SERV. NO COMERC.	SAILKATU GABE SIN CLASIFICAR	GUZTIRA TOTAL
OINARRI EZARGARRIA (OE)	BASE IMPONIBLE												
Oinarri Ezargarría % 21	Base Imponible 21 %	146.587	617.821	268.026	1.390.777	5.446.726	2.178.491	162.528	38.446	3.081.253	109.954	200.983	18.898.679
Oinarri Ezargarría % 10	Base Imponible 10 %	4.562	1.919	3.749	246.231	2.091.585	103.102	17.466	41.370	717.192	91.931	59.029	3.981.575
Oinarri Ezargarría % 4	Base Imponible 4 %		68.306	75	1.297	744.224	1.243	192	156	144.051	63.283	8.142	1.281.114
Baliok. Errek. O. Ezarg. % 5,2	B. Imp. Rec. Equiv. 5,2 %	2.022	3.892	2.898	107	68.079	7			2.714	6	169	94.373
Baliok. Errek. O. Ezarg. % 1,4	B. Imp. Rec. Equiv. 1,4 %		13		1.165	332.085	82			5.796		346	354.373
Baliok. Errek. O. Ezarg. % 0,5	B. Imp. Rec. Equiv. 0,5 %		727	33	37	178.044				2.345	6	387	194.990
Batasun barruko eskurapenen OE	B. Imp. Adq. Intracomunitaria	13.943	142.578	93.425	29.671	867.510	370.001	5.207	758	147.470	9.620	3.434	3.036.468
SORTUTAKO KUOTA	CUOTA DEVENGADA												
Sortutako Kuota % 21	Cuota Devengada 21 %	30.744	129.707	56.031	291.787	1.143.518	457.558	34.093	8.002	646.629	23.097	41.942	3.967.276
Sortutako Kuota % 10	Cuota Devengada 10 %	456	192	375	24.680	209.170	10.310	1.835	4.139	71.753	9.193	5.907	398.375
Sortutako Kuota % 4	Cuota Devengada 4 %		2.732	3	52	29.769	50	8	6	5.762	2.554	327	51.269
Baliok. Errek. Sort. K. % 5,2	C. Dev. Rec. Equi 5,2 %	105	202	151	6	3.530				144	1	9	4.901
Baliok. Errek. Sort. K. % 1,4	C. Dev. Rec. Equi 1,4 %				16	4.649	1			81		5	4.961
Baliok. Errek. Sort. K. % 0,5	C. Dev. Rec. Equi 0,5 %		4			890				12		2	977
Batasun barruko eskurap. Sort. K.	C. Dev. adq. intracomunitaria	2.928	29.865	19.554	4.742	150.293	77.526	1.044	154	27.904	2.015	594	595.943
Sortutako Kuota, Guztira (1)	Total Cuota Devengada (1)	34.233	162.702	76.114	321.283	1.541.820	545.445	36.980	12.301	752.285	36.860	48.786	5.023.701
KENKARIAK KUOTAK :	DEDUCCIONES . CUOTAS :												
Barne eragiketak	Operaciones interiores	22.281	115.458	50.351	245.832	1.050.249	363.633	18.120	7.749	413.995	22.317	28.786	3.615.917
Importazioak	Importaciones	493	4.564	5.682	563	37.762	114	16		4.978	71	81	136.092
Batasun barruko eskurapenak	Adq. intracomunitarias	2.928	29.864	19.554	4.665	149.690	77.222	683	13	25.704	2.001	518	592.137
N.A. eta A. ko erregimen berezia	Rég. Esp. Agr. Gan. y Pesca	178			3	1.785				36	1	14	2.431
Inbertsioen erreg. eta kenkariaren murr.	Regularización invers. y reduc.ded.		-15		-86	15	71	-86		-36	-37	197	-8
Kendutako Kuota, Guztira (2)	Total Cuota Deducida (2)	25.880	149.871	75.587	250.977	1.239.500	441.040	18.733	7.762	444.677	24.353	29.596	4.346.568
ERREGIMEN OROKORREKO DIFER. (3)=(1)-(2)	DIFERENCIA RÉGIMEN GENERAL (3)=(1)-(2)	8.353	12.831	527	70.306	302.320	104.405	18.248	4.538	307.608	12.507	19.190	677.133
ERREGIMEN ERRAZTUA	RÉGIMEN SIMPLIFICADO												
Moduluak Guztira	Total Módulos	122	45	9	651	1.221	2.931	1		811	2	3.379	9.484
Batasun barruko eskurapenak	Adquisic. intracomunitarias	15				14	21			4		116	172
Beste sortzapen batzuk	Otros Devengos			23		16	292			9		232	574
Sortutako Kuota, Guztira	Total Cuota Devengada	137	45	9	674	1.251	3.244	1		824	2	3.727	10.233
Kenkariak	Deducciones	3	2		68	222	854			49		1.149	2.373
ERREGIMEN ERRAZTUKO DIFERENTZIA (4)	DIFERENCIA RÉGIMEN SIMPLIFICADO (4)	134	43	9	606	1.029	2.390	1		775	2	2.578	7.860
GIPUZKOARI EGOTZITAKO EMAITZA (5) = (3) + (4)	RESULT. ATRIBUIDO AL T.H. GIPUZKOA (5) = (3) + (4)	8.487	12.874	536	70.913	303.349	106.795	18.249	4.538	308.383	12.509	21.768	684.990
ORDAINDU BEHARREKOA	A INGRESAR	10.361	23.291	11.228	99.352	367.167	122.320	19.974	5.500	334.796	13.506	31.249	1.272.014
ITZULI BEHARREKOA	A DEVOLVER	1.796	10.690	10.214	33.363	62.940	16.866	1.761	1.597	52.279	1.971	7.785	613.438
KONPENTS.BEHAR.GEHIK.	INCR. A COMPENSAR	78	-273	478	-4.924	878	-1.341	-36	-635	-25.866	-974	1.696	-26.413
Batasun barruko salmentak	Entregas intracomunitarias	16.398	227.840	171.778	38.167	468.214	295.159	7.136	57	200.202	7.075	18.456	4.533.787
Esportazioak	Exportaciones	13.662	101.673	63.850	49.280	406.019	372.794	19.071	490	199.274	2.199	15.328	3.738.973
Aitorzaile kopurua	Nº Contribuyentes	542	426	210	5.142	10.937	2.558	95	99	14.389	199	22.269	60.541
Aitorpen kopurua	Nº Declaraciones	2.247	1.970	1.086	21.540	47.057	10.992	675	418	59.207	968	78.366	242.230

Zenbatekoa mila eurokotan / Importe en miles de euros

E.5.9. TAULA AITORTUTAKO DATUEN BILAKAERA
 CUADRO E.5.9. EVOLUCIÓN DE LOS DATOS DECLARADOS

KONTZEPTUA	CONCEPTO	ENPRESA HANDIAK GRANDES EMPRESAS				HILEKO ITZULKETEN ERREGISTROA REGISTRO DEVOLUCIONES MENSUALES				ERREGIMEN OROKORRA REGIMEN GENERAL				AITORPEN BATERATUA DECLARACION CONSOLIDADA (*)			
		2.010	2.011	2.012	2.013	2.010	2.011	2.012	2.013	2.010	2.011	2.012	2.013	2.010	2.011	2.012	2.013
BEZaren Oinarri Ezargarria	Base Imponible I.V.A.	11.237.553	11.529.824	10.483.793	10.734.112	7.730.123	8.358.056	7.785.556	7.100.855	11.826.098	11.851.560	10.481.905	9.359.532	30.797.577	31.742.614	28.754.139	27.197.836
Baliokidetasun errekararen OE	B.I.Recargo Equivalencia	280.504	267.681	251.303	475.910	424.356	388.377	263.978	18.675	173.473	167.273	156.345	149.153	878.333	823.347	671.630	643.736
BEZaren kuota	Cuota I.V.A.	1.712.710	1.837.205	1.748.114	1.992.244	1.193.495	1.385.998	1.315.728	1.325.107	1.719.782	1.799.721	1.680.642	1.694.891	4.637.645	5.033.693	4.755.081	5.023.096
Baliokidetasun errekararen kuota	Cuota Rec.Equival.	3.634	3.421	4.075	6.950	4.508	4.115	3.868	484	3.233	3.070	3.146	3.403	11.375	10.605	11.090	10.839
BEZaren batez besteko tasa	Tipo Medio I.V.A.	15,24	15,93	16,67	18,56	15,44	16,58	16,90	18,66	14,54	15,19	16,03	18,11	15,06	15,86	16,54	18,47
Baliok.errekar.aren batez besteko tasa	Tipo Medio Recargo Equivalencia	1,30	1,28	1,62	1,46	1,06	1,06	1,47	2,59	1,86	1,84	2,01	2,28	1,30	1,29	1,65	1,68
Kenkariak	Deducciones	1.373.113	1.417.918	1.364.500	1.480.603	1.433.931	1.717.546	1.662.148	1.753.700	1.202.795	1.235.034	1.121.242	1.112.091	4.013.599	4.373.727	4.150.411	4.348.941
Sarrerak	Ingresos	471.532	476.555	412.012	535.602	156.419	158.130	141.909	97.454	616.347	640.004	614.460	630.200	1.253.621	1.283.433	1.177.013	1.272.014
Konpents. beharreoaren gehikuntza	Incremento a compensar	73.082	-21.978	5.645	-3.579	24.930	981	-15.525	-14.911	15.670	-26.164	-5.622	-7.664	113.750	-46.921	-15.690	-26.413
Itzulketak	Devoluciones	55.219	75.825	18.678	20.590	367.417	484.582	499.986	540.474	80.457	98.422	57.553	51.661	504.451	659.782	576.943	613.438
Batasun barruko salmentak	Entregas intracomunitarias	676.176	761.018	648.642	673.657	2.876.619	3.479.730	3.583.943	3.507.005	306.613	373.274	351.740	352.065	3.859.848	4.614.931	4.585.684	4.533.787
Aitorpen kopurua	Nº declaraciones	10.989	10.897	10.688	10.891	9.808	10.138	10.421	11.973	201.209	201.601	200.782	199.997	244.934	244.523	243.084	242.230

Zenbatekoa mila eurokotan / Importe en miles de euros

(*) Erregimen erraztuan aitortutako datuak barne direlarik
 Incluidos los datos declarados por el Régimen Simplificado



6. OGASUNEKO ORGANOEN KUDEAKETA. 2013KO EKITALDIA.

6.0. SARRERA

Apartatu honetan zergen ordainarazpenarekin zer ikusia duten unitateen jarduera kuantifikagarriak jasotzen dira. Bost kapitulu ditu:

- Ikuskaritzak ekitaldian egin duen jarduketa eta aurreko urtean egindakoarekiko konparaketa.
- Ordainarazte bidean dagoen zorraren kudeaketa ekitaldian.
- Zerga zorren ordainketa geroratu eta zatikatzeagatik izapidetutako espedienteen kopurua eta geroratutako zorraren zenbatekoa.
- Foru Auzitegi Ekonomiko-Administratiboaren jarduketa: aurkeztutako erreklamazioak, emaitzak eta sailkapena zerga kontzeptuen arabera.
- Araugintzako eta Lege Aholkularitzako Zerbitzuak egindako kudeaketa.

Ikuskaritza lanak 131 milioi euroko zerga zorra jarri du agerian 2013an, 2012an detektatutako zenbatekoa baino %5,0 gehiago. Ikuskatutako zergadun kopurua 512ra heldu da, aurreko ekitaldian baino %25,1 gutxiago.

Ordainarazte bidean bildutako zorraren kudeaketak ordaindu gabeko amaierako saldoa %11,4 igotzea ekarri du berekin aurreko urtearen aldean. Karguak jaitsi egin dira (-%15,1), sarrerak %28,9 handitu dira, eta bajak eta bestelako hartzekoak %28,5 jaitsi dira; horren ondorio globala da kobratu gabeko saldoaren aipatutako %11,4ko hazkunde hori.

Ordainketen gerorapen eta zatikapenei dagokienez, 2013an eskaera berriak %14,0 handitu dira, baina nola onartutako

6. GESTIÓN DE ORGANOS DE HACIENDA. EJERCICIO 2013.

6.0. INTRODUCCIÓN

En este apartado se recogen aquellas actividades cuantificables de las diferentes unidades relacionadas con la exacción tributaria. Consta de cinco capítulos:

- Actuación inspectora del ejercicio y comparación con la realizada el año anterior.
- Gestión de la deuda en ejecutiva a lo largo del ejercicio.
- Número de expedientes tramitados por aplazamiento y fraccionamiento de pago de deudas tributarias, así como el importe de deuda aplazada.
- Actuación del Tribunal Económico-Administrativo Foral: reclamaciones presentadas, sus resultados y su clasificación por conceptos tributarios.
- Gestión realizada por el Servicio de Desarrollo Normativo y Asesoramiento Jurídico.

Las **actuaciones inspectoras** de 2013 han puesto de manifiesto una deuda tributaria de 131 millones de euros, un 5,0% superior al importe detectado en 2012. El número de contribuyentes inspeccionados ha sido de 512, 25,1% menos que el ejercicio anterior.

Como resultado de la **gestión recaudatoria de la deuda en ejecutiva**, el saldo final de la deuda pendiente de cobro ha aumentado un 11,4% respecto a 2012. Los cargos han disminuido (-15,1%), los ingresos han aumentado un 28,9%, y las bajas y otras datas han disminuido un 28,5%, por lo que el resultado global ha sido el mencionado incremento del 11,4% del saldo pendiente de cobro.

Con respecto al **aplazamiento y fraccionamiento de pago**, en 2013 las nuevas solicitudes han aumentado un 14,0%,



espedienteek gehiago handitu diren (+%15,6), ekitaldi amaieran ebatzi gabe geratu diren espedienteen kopurua %26,0 jaitsi da.

Auzitegi Ekonomiko-Administratiboak 956 erreklamazio ebatzi ditu 2013an, 2012 urtean baino %15,7 gehiago. Aurkezturiko erreklamazioak ere handitu egin dira, nahiz eta gutxiago (+%2,4), eta ondorioz, ekitaldi amaieran ebatzi gabeko erreklamazioak %9,7 igo dira eta 1.442 erreklamazio gelditu dira ebazteke.

Araugintzako eta Lege Aholkularitzako Zerbitzuak araugintza arloan nahiz zerga eta lege aholkularitzarenean bete ditu ekitaldiko eginkizunak.

pero con las concesiones han aumentado más (+15,6%), el número de expedientes pendientes de resolver al final del ejercicio ha descendido un 26,0%.

El **Tribunal Económico-Administrativo**, ha resuelto un total de 956 reclamaciones en 2013, lo que supone un aumento del 15,7% respecto a 2012. Las reclamaciones interpuestas también han aumentado, aunque ligeramente (+2,4%), haciendo que las reclamaciones pendientes de resolver a final del ejercicio hayan aumentado un 9,7%, hasta situarse en 1.442.

El **Servicio de Desarrollo Normativo y Asesoramiento Jurídico** ha realizado sus actuaciones en el ejercicio tanto en el área de desarrollo normativo como en el de asesoramiento jurídico-tributario.

6.1. IKUSKARITZAREN KUDEAKETA

6.1. GESTIÓN INSPECTORA

6.1.1. IKUSKARITZAREN KUDEAKETA EKITALDIAN

6.1.1. GESTIÓN INSPECTORA EN EL EJERCICIO

2013. urtean Ikuskaritzako Zuzendariordeak 512 zergadunen zerga egoera egiaztatu du, eta ikuskapen lan horrek 131 milioi euroko zerga zor baliokidea eman du, 2012an izandako zenbatekoa baino %5,0 gehiago.

En 2013 la Subdirección de Inspección a comprobado la situación tributaria de 512 contribuyentes, con un resultado de una deuda equivalente global de 131 millones de euros, un 5,0% superior al importe de 2012.

Zerga kontzeptuen arabera

Por conceptos tributarios.

Ikuskaritzaren jardunak izan duen emaitza laburbiltzen da **zor baliokidea zerga kontzeptuen arabera** banatuta:

El resultado de la actividad inspectora puede estudiarse distribuyendo la **deuda equivalente por conceptos tributarios**. Así:

- Zuzeneko zergak zor baliokide osoaren %84,1 metatzen dute. Horien artean:
 - Lehen tokia sozietateen gaineko zergak hartzen du: %69,9.
 - Errentaren gaineko zergaren kuota diferentzialak zorraren %12,3 suposatzen du.
- Zeharkako zergak zorraren %11,0 dira, eta

- Los impuestos directos concentran el 84,1% del total de la deuda equivalente. De entre ellos:
 - El impuesto sobre sociedades ocupa el primer lugar: 69,9%.
 - La cuota diferencial neta del IRPF representa el 12,3% de la deuda.
- Los impuestos indirectos concentran el



gehienak BEZari dagozkio, %10,9 metatzen duelako.

- Zigorrek ekitaldiko zerga zor baliokide osoaren %4,9 dira.

11,0% de la deuda, y corresponden en su mayoría al IVA, que representa el 10,9%.

- Las sanciones totalizan el 4,9% de la deuda equivalente del ejercicio.

Zerga kontzeptuak **ikuskatutako zergadun kopuruaren arabera banatuz gero**, bestelako egoera ageri da: kopururik handiena PFEZri dagokio (kuota diferencial garbia), eta atzetik sozietateen gaineko zerga eta BEZa datoz. Kontuan eduki behar da ikuskatutako zergadun kopuru osoa kontzeptuka batutakoena baino txikiagoa izan daitekeela, zergadun batzuek kontzeptu batengatik baino gehiagorengatik jaso ditzaketelako aktak.

La distribución de los conceptos tributarios según el número de contribuyentes **inspeccionados** es distinta: el mayor número corresponde al IRPF (cuota diferencial neta), seguido del Impuesto sobre Sociedades y del IVA. Ha de tenerse en cuenta que el total de los contribuyentes inspeccionados puede resultar inferior a su suma por conceptos, debido a que puede haber contribuyentes con actas por varios conceptos tributarios.

GRÁFICO 6.1. GRAFIKOA
Ikuskaritzaren jardunaren laburpena zerga kontzeptuen arabera
Resumen de la gestión inspectora por conceptos tributarios

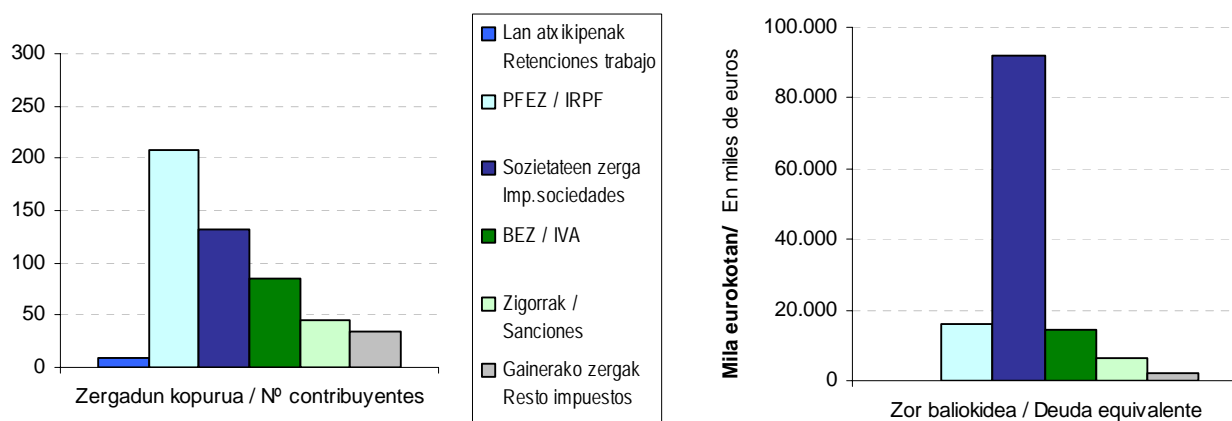

Zor baliokidearen osagaien arabera

Aldi berean, ikuskaritzako kudeaketak bere osoan eman duen zor baliokideak honako osagaiak ditu:

- **Ordaindu beharreko zorra:** 113 milioi eurokoa izan da, zor baliokide osoaren %85,9. Barruan sartzen dira ikuskaritzako aktetan inbuitutako zorra, hau da, kuotek, berandutza interesek eta zigorrek

Por componentes de la deuda equivalente

Del conjunto de actuaciones de la gestión inspectora resulta una deuda equivalente, formada a su vez por:

- La **deuda a ingresar:** asciende a 113 millones de euros, el 85,9% de la deuda equivalente total. Incluye la deuda instruida en actas de inspección, que comprende cuotas, intereses de demora



osatutakoa.

- Behar bezala frogatu gabeko kenkariengatik eta beste administrazio batzuetan egindako ordainketengatik ikuskaritza prozeduran **berreskuratu diren kuotak**: %8,0 eta 10,5 milioi euro.
- Bidezko egiaztapenak egin ondoren konpentsagarriak ez izateagatik aitortutako **oinarri ezargarri negatiboetatik berreskuratutako kuotak**: 6,6 milioi euro eta %5,0.
- Jarduketak administrazio bidean amaituko balira **delitu fiskaleko** espedienteetan ustez atera litekeen zerga zor baliokidearen zenbatekoa: 1,4 milioi euro, kopuru osoaren %1,0.

Ordaindu beharreko zorra.

Jarraian ikusiko dugu nolako banaketa duen ordaindu beharreko zorrak, hau da, ikuskaritzako aktetatik datorrenak. Zor hori 113 milioi eurokoa da guztira, eta honela dago osatua:

- %75,9 kuotek osatzen dute (85,6 milioi euro).
- %12,6 berandutza interesei dagokie (14,2 milioi euro).
- Gainerako %11,5 zigorretatik dator (12,9 milioi euro).

Grafikoak erakusten du nola banatzen den ordaindu beharreko zorra **zerga kontzeptuen arabera**. Zuzeneko zergak zor osoaren %82,5 dira, zeharkako zergak %11,8 eta zigorrak %5,7.

y sanciones.

- Las **cuotas recuperadas** en el procedimiento de inspección por deducciones indebidamente acreditadas así como por ingresos en otras Administraciones: 8,0% y 10,5 millones de euros.
- Las **cuotas recuperadas de bases imponibles negativas** declaradas, que, tras las comprobaciones pertinentes, dejan de ser compensables: 6,6 millones de euros, que suponen el 5,0%.
- El importe calculado de deuda tributaria equivalente que se estima resultaría en los expedientes de **delito fiscal** si las actuaciones finalizasen en vía administrativa: 1,4 millones de euros, el 1,0%.

Deuda a ingresar.

Nos fijaremos ahora en la distribución de la deuda a ingresar, es decir, la procedente de actas de inspección. Esta asciende a 113 millones de euros y está formada:

- En un 75,9% por cuotas, que ascienden a 85,6 millones de euros.
- El 12,6% corresponde a los intereses de demora (14,2 millones de euros).
- El restante 11,5% proviene de las sanciones (12,9 millones de euros).

El gráfico muestra la **distribución por conceptos tributarios** de la deuda a ingresar. Los impuestos directos son el 82,5% de la deuda total, frente al 11,8% de los indirectos y al 5,7% de las sanciones.

GRÁFICO 6.2.GRAFIKOA
Ordaindu beharreko zorraren banaketa zerga kontzeptuen arabera
Distribución de la deuda a ingresar por conceptos tributarios

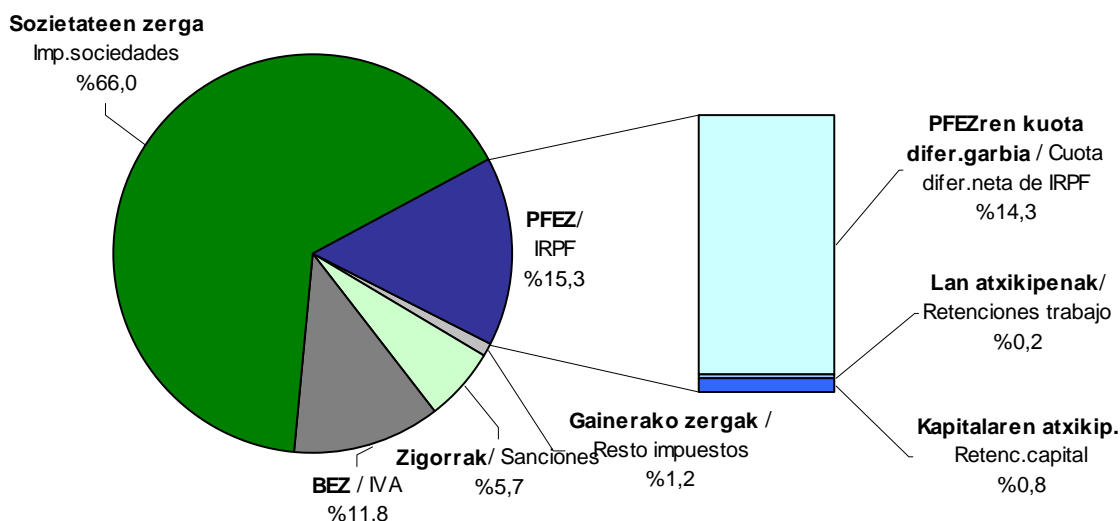

Zergen arabera zenbatekorik handiena Sozietateen gaineko Zergari dagokio (%66,0). Bigarren tokian PFEZ dago (%15,3), eta batik bat kuota diferencial garbian metatzen da (%14,3). Hirugarren tokian BEZa dago (%11,8). Beste zergen pisua oso-oso txikia da.

Por impuestos el mayor importe corresponde al Impuesto sobre Sociedades (66,0%). En segundo lugar se encuentra el IRPF (15,3%), y se concentra fundamentalmente en la cuota diferencial neta (14,3%). En tercer lugar esta el IVA (11,8%). El peso del resto de impuestos es prácticamente residual.

6.1.2. IKUSKARITZAKO KUDEAKETAREN BILAKAERA

Aurreko urtearekin alderatuta, zor baliokide osoa %5,0 hazi da 2013an, 125 milioi euroatik 131 milioira.

Bilakaera zerga kontzeptuen arabera

2010-2013 epealdian zerga kontzeptu nagusiek zenbateko osoan duten partaidetzaren bilakaerak, ondoko hau erakusten du nagusiki:

- Sozietateen gaineko Zerga zor

6.1.2. EVOLUCIÓN DE LA GESTIÓN INSPECTORA

Con respecto al año anterior, en 2013 la deuda equivalente total ha aumentado un 5,0%, habiendo pasado de 125 millones a 131 millones de euros.

Evolución por conceptos impositivos.

La evolución de la participación de los distintos conceptos impositivos en el total durante el periodo 2010-2013 muestra principalmente:

- El Impuesto sobre Sociedades representó



baliokidearen %48,5 izan zen 2010, 2011n %54,9 eta 2012an %31,6ra jaitsi zen. 2013an %69,9ra igo da.

en 2010 el 48,5% del total de la deuda equivalente, en 2011 el 54,9% y baja en 2012 al 31,6%. En 2013 sube al 69,9%.

- PFEZk 2010eko %11,1eko partaidetzatik %19,6ra pasatzen da 2011n eta %8,2ra 2012an. 2013an %12,3ra igo da.
- BEZe an gorabehera handiak eman dira: 2010ean %28,2 zen, hurrengo urtean %9,8, eta 2012an %51,3ra igo zen. Aurten, zor baliokide osoaren %10,9a da.
- Lan atxikipenen pisua oso txikia da: 2010eko %1,2tik 2013ko %0,1era pasa da.

- El IRPF pasa de representar el 11,1% en 2010 al 19,6% en 2011 y el 8,2% en 2012. En 2013 sube al 12,3%.
- En el IVA se han dado grandes altibajos: en 2010 era el 28,2%, el año siguiente el 9,8%, y en 2012 sube al 51,3%. Este año representa el 10,9% del total de la deuda equivalente.
- El peso de las retenciones de trabajo es muy pequeño: pasa del 1,2% de 2010 al 0,1% de 2013.

GRÁFICO 6.3. GRAFIKOA
Zor baliokidearen banaketaren bilakaera
Evolución de la distribución de la deuda equivalente

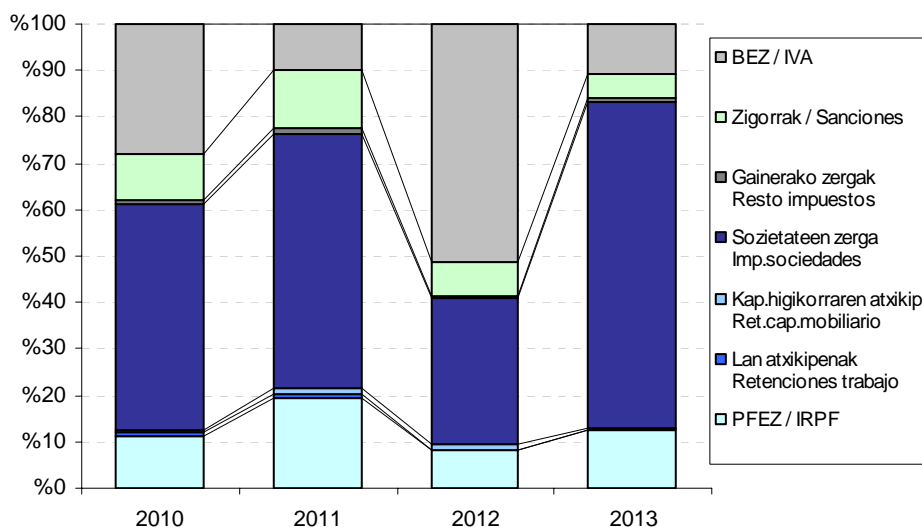

Hurrengo grafikoan azken bi ekitaldietako zor baliokidearen zenbatekoak alderatu dira kontzeptuen arabera. Bertan ikus daiteke 2013an beherakada esanguratsua eman dela BEZe an (49,8 milioi euro gutxiago) eta antzeko igoera Sozietateen gaineko Zergan (52,3 milioi euro gehiago).

En el siguiente gráfico se comparan los importes por conceptos de la deuda equivalente de los dos últimos ejercicios. En él se aprecia que en 2013 se produce un descenso significativo en el IVA (49,8 millones de euros menos) y un aumento de similar magnitud en el Impuesto sobre Sociedades (52,3 millones de euros más).

Horrek guztiak ekarri du zor baliokidea 6,3 milioi euro handiagoa izatea, 2012an baino %5,0 gehiago. Bere zenbatekoa 131 milioi eurokoa da orotara.

El resultado global ha sido el aumento de la deuda equivalente en 6,3 millones de euros, un 5,0% más respecto a 2012, alcanzando un valor de 131 millones de euros.



GRÁFICO 6.4. GRAFIKOA
Zor baliokidea
Deuda equivalente

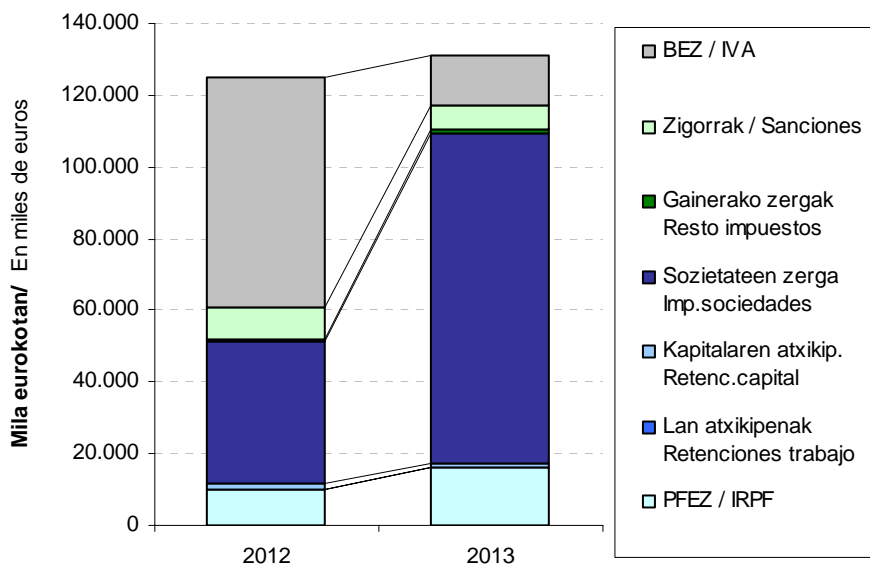

Ordaindu beharreko batez besteko zorra zergadun bakoitzeko.

Deuda media a ingresar por contribuyente.

Aztertu beharreko beste datu bat da zergadun bakoitzeko ordaindu beharreko batez besteko zorra, bakar-bakarrik kuotak, berandutza interesak eta zigorrak kontuan hartuta. 2013an 512 zergadun ikuskatu dira, eta jarduketa horrek 113 milioi euroko zorra utzi du agerian. Hori dela eta, zergadun bakoitzeko ordaindu beharreko batez besteko zorra 220.373 eurokoa izan da.

Otro dato a analizar es la **deuda media a ingresar por contribuyente**, teniendo en cuenta únicamente las cuotas, intereses de demora y sanciones. En 2013 las actuaciones inspectoras realizadas sobre 512 contribuyentes han generado una deuda total a ingresar de 113 millones de euros, resultando una deuda media por contribuyente de 220.373 euros.

GRÁFICO 6.5. GRAFIKOA
Ikuskaritzaren kudeaketaren bilakaera
Evolución de la gestión inspectora

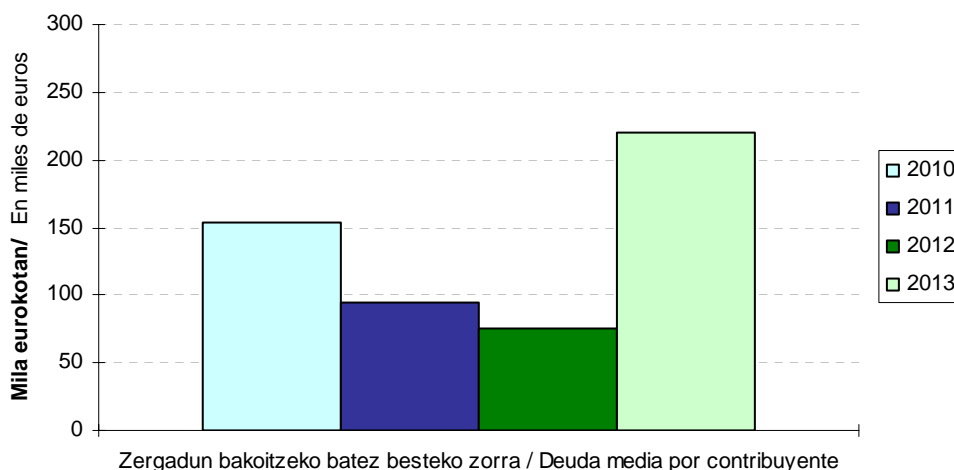



Zergadun bakoitzeko batez besteko zorrak honako bilakaera izan du 2010-2013 epealdian:

- 2011an batez besteko zorra 93.880 eurokoa da, 2010eko datua baino %39,1 txikiagoa.
- 2012an batez bestekoa berrio jaitsi egiten da 76.058 euro arte (-%19,0).
- 2013an batez besteko zorra nabarmen igo da, eta 220.373 euroraino iritsi da (+%189,7).

6.2. ZERGABILKETA ORDAINARAZTE BIDEAN

2013. urtea ixtean bide exekutiboan kobratu gabeko zorra 556 milioi eurokoa da, aurreko ekitaldian baino %11,4 gehiago.

Ekitaldiaren hasieran kobratzeko zegoen zorrari (500 milioi euro) 137 milioi euroko zordunketak gehitu zaizkio. Kobratu gabeko zorraren zenbateko osotik 43 milioi euro ordaindu dira, eta 37 milioi euroko kopuruari baja eman zaio. Beraz, ekitaldi amaieran 556 milioi euroko zorra geratu da kobratu gabe epe exekutiboan.

2010-2013 epealdian kudeatutako zerga bilketaren bilakaerak erakusten du 2011n eta 2012an **ekitaldi amaieran kobratu gabeko zorrak** antzeko hazkundeak izan zituela (+%19,9 eta +%18,0, hurrenez hurren). 2013an igoera zertxobait txikiagoa izan da, +%11,4.

Zordunketak, hau da, ekitaldiaren barruan bide exekutibora igaro den zor berria, %15,1 jaitsi da 2013an, 137 milioi euroraino. Aztertutako epealdian, 2011n nabarmen egin zuen behere (-%21,3), baina 2012an igo egin zen (+%4,2).

La **evolución de la deuda media** por contribuyente en el periodo 2010-2013 ha sido la siguiente:

- En 2011 la deuda media se sitúa en 93.880 euros, disminuyendo un 39,1% respecto al dato de 2010.
- En 2012 la deuda media vuelve a descender hasta los 76.058 euros (-19,0%).
- En 2013 la deuda media sube de manera significativa y se sitúa en los 220.373 euros (+189,7%).

6.2. GESTIÓN RECAUDATORIA EN EJECUTIVA

La deuda pendiente de cobro en vía ejecutiva al cierre de 2013 es de 556 millones de euros, un 11,4% más que el ejercicio anterior.

A la deuda pendiente al inicio del ejercicio (500 millones de euros) se le han acumulado cargos por importe de 137 millones de euros. Del total de la deuda pendiente se han ingresado 43 millones de euros y han sido dados de baja 37 millones de euros. Por tanto la deuda pendiente en periodo ejecutivo a fin de ejercicio asciende a 556 millones de euros.

Si reparamos en la evolución de la gestión recaudatoria ejecutiva en el periodo 2010-2013 vemos que en 2011 y 2012 la **deuda pendiente al final del ejercicio** experimentó unos incrementos similares (+19,9% y +18,0%, respectivamente). En 2013 la subida ha sido algo menor, +11,4%.

Los **cargos**, es decir, la nueva deuda que pasa durante el ejercicio a la vía ejecutiva, han descendido un 15,1% en 2013, hasta los 137 millones de euros. En el periodo analizado, cayeron de manera considerable en 2011 (-21,3%), pero aumentaron en 2012 (+4,2%).



GRÁFICO 6.6.GRAFIKOA
Ordainarazte bidean kudeatutako zergabilketaren bilakaera
Evolución de la gestión recaudatoria en ejecutiva

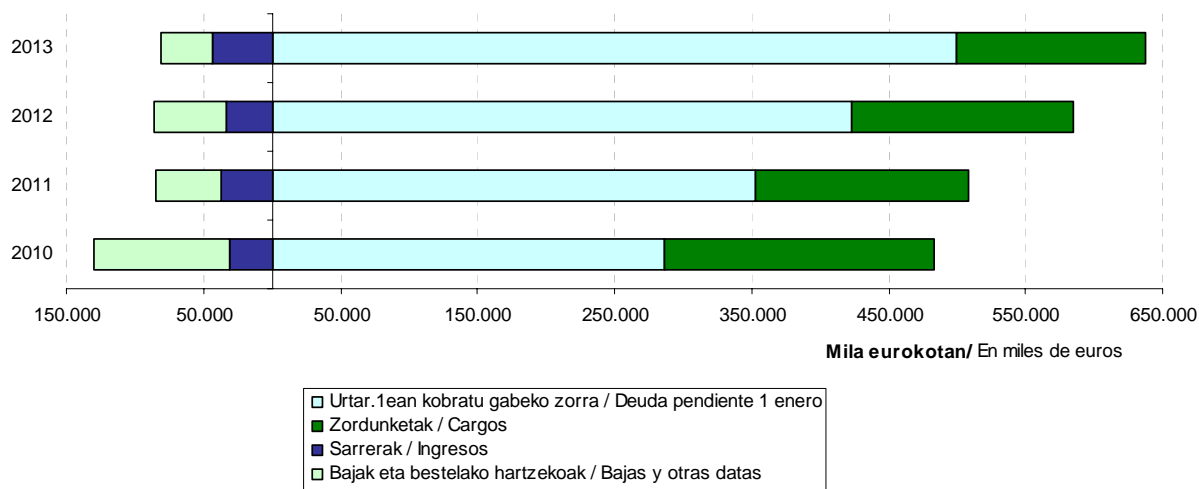
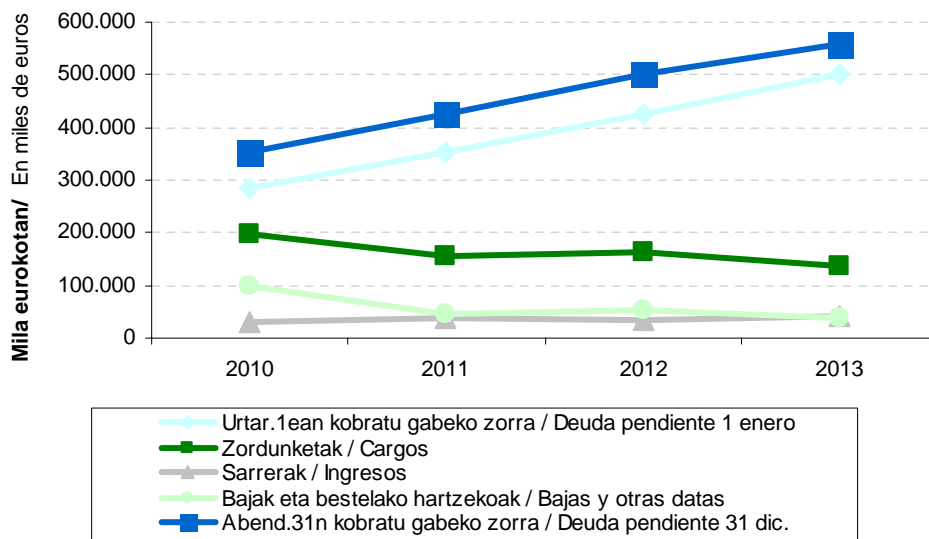

Ekitaldi hasieran kobratu gabeko zorra eta urtean izan diren zordunketak batzen baditugu **kudeatu beharreko zor osoa** lortzen da. Azken honek, %5,2 egin zuen gora 2011n, %15,1 2012an eta 2013an %8,8.

La suma de la deuda pendiente de cobro al inicio del ejercicio más los cargos producidos a lo largo del mismo dan lugar a la **deuda total a gestionar**. Ésta aumentó un 5,2% en 2011, un 15,1% en 2012 y un 8,8% en 2013.

Bestalde, **sarrerak** %28,9 igo dira 2013an, 2012an %10,0 jaitsi ondoren. **Bajak eta bestelako hartzeak** %28,5 jaitsi dira 2013an; 2011n ere nabarmen jaitsi ziren (-%52,5), eta, aldiz, 2012n %9,4 igo ziren.

Por otra parte, los **ingresos** aumentan en 2013 (+28,9%), despues del descenso del 10,0% de 2012. Las **bajas y otras datas** bajan un 28,5% en 2013; en 2011 también bajaron considerablemente (-52,5%), mientras que



2013. urtearen hasieran eta amaieran ordainarazte bidean dagoen zorra nola banatzen den zerga moten arabera aztertuta ikusten da bi direla zor gehiena biltzen duten zergak:

- PFEZk ordainarazte bidean dagoen zor osoaren %32,7 hartzen du ekitaldiaren hasieran, eta %32,6 haren amaieran.
- BEZak %35,7 metatzen du ekitaldiaren hasieran, eta %36,0 ekitaldiaren amaieran.

en 2012 subieron un 9,4%.

El detalle de la **distribución por conceptos impositivos de la deuda en ejecutiva** pendiente al inicio y al final del ejercicio 2013 muestra que son dos los tributos en los que se acumula la mayoría de la deuda:

- El IRPF, que recoge el 32,7% al inicio y el 32,6% del total de la deuda en ejecutiva al final del ejercicio.
- El IVA, que concentra el 35,7% al inicio y el 36,0% al final del ejercicio.

GRÁFICO 6.7.GRAFIKOA
Ordainarazte bidean kobratu gabeko zorraren banaketa kontzeptuen arabera
Distribución por conceptos de la deuda pendiente en ejecutiva

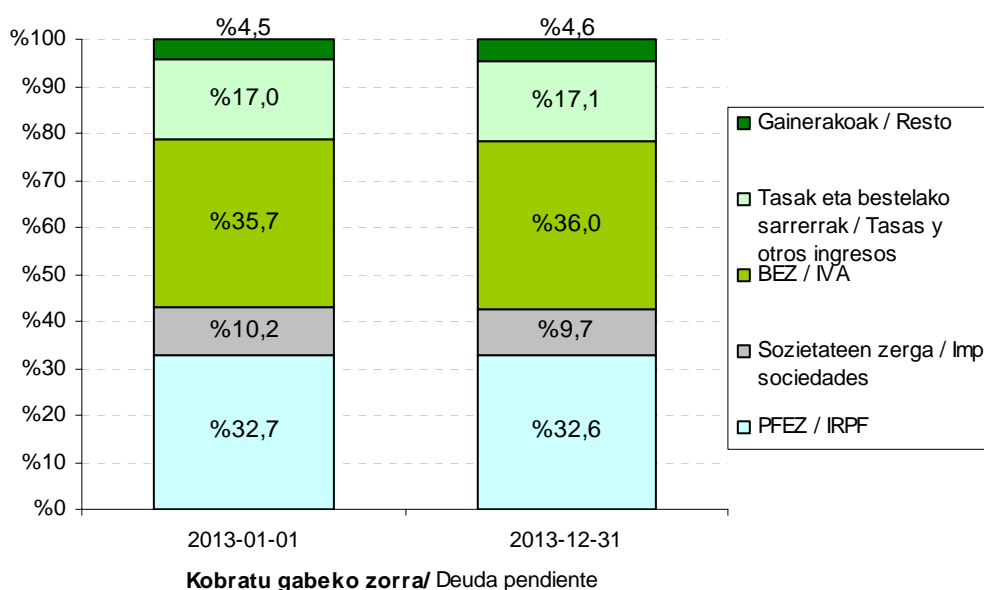

Ordainarazte bidean dagoen zorra zerga taldeen arabera duen banaketa 2013ko hasieran eta amaieran konparatzen badugu, ia ez da aldaketarik ikusten:

- Zuzeneko zergak zor osoaren %43,5 izatetik %42,8 izatera pasa dira. Horien artean nabarmenenak, lan atxikipenak eta PFEZaren kuota diferencial garbia dira.
- Zeharkako zergek zor osoaren %36,6 izatetik %36,8 izatera pasa dira, eta

Si comparamos la composición por grupos de tributos de la deuda pendiente en ejecutiva al inicio y al final de 2013, vemos que se mantiene prácticamente invariable:

- Los impuestos directos pasan de representar el 43,5% de la deuda total a representar el 42,8%. Entre ellos, los más significativos son las retenciones de trabajo y la cuota diferencial neta del IRPF.
- Los impuestos indirectos pasan de ser el 36,6% de la deuda total a ser el 36,8%,



zenbatekorik handiena Balio Erantsiaren gaineko Zergak biltzen du.

- Tasak eta bestelako sarreraren partaidetza zorraren %17,0tik %17,1era jaitsi da. Zor gehiena metatzen duen kontzeptua zigorrera da talde honetan.
- Udal zergak bide exekutiboan kobratu gabeko zorraren %3,0 izatetik %3,2 izatera pasa dira. Talde honetan Jarduera Ekonomikoen gaineko Zergatik dator zenbatekorik handiena.

siendo el IVA el concepto de mayor volumen.

- Las tasas y otros ingresos disminuyen su participación desde el 17,0% hasta el 17,1% del total. En este grupo el concepto que mayor deuda supone es el de las sanciones.
- Los tributos locales, de los que la deuda por el impuesto sobre actividades económicas suma el mayor importe, pasan de ser el 3,0% del total de deuda pendiente en ejecutiva a ser el 3,2%.

6.3. ORDAINKETEN GERORAPEN ETA ZATIKAPENAK

Honela laburbildu daitezke ordainketak geroratu eta zatikatzeko 2013ko espedienteak:

- Bai eskaera berriek eta bai ebatzitako eskaerak gora egin dute.
- Jaitsi egiten da ekitaldiaren amaieran ebatzi gabeko espedienteen kopurua.

2013. urtearen hasieran 366 gerorapen eskaera zeuden ebatzi gabe, eta ekitaldian zehar beste 23.210 eskaera gehitu dira. Horietatik guztietatik, 21.378 kasutan onartu da ordainketak zatikatu edo geroratzea, eta ukatutako edo eskatzaileak atzera egindako espedienteak 1.927 izan dira guztira. Urte amaieran 271 espediente geratu dira ebazteke.

Portzentualki, 2013an kudeatu behar ziren espediente guztietatik %98,8 ebatzi dira. Ebatzitakoen artean, %91,7 espedientetan ordainketa geroratu edo zatikatzea onartu da eta gainerako %8,3 kasuetan espedienteak ukatu edo artxibatu da, azken kasu horretan eskaeran atzera egiteagatik.

Kuantitatiboki, gerorapen eta zatikapen eskaeren zenbatekoa 53 milioi eurokoa da urtearen hasieran. Zenbateko horri 2013ko eskaeren 306 milioi euro gehitu behar zaizkio. Ekitaldian onartutako (249 milioi), ukatutako (16 milioi) eta atzera egindako (57 milioi)

6.3. APLAZAMIENTOS Y FRACCIONAMIENTOS DE PAGO

En 2013 los expedientes de aplazamientos y fraccionamientos de pago presentan:

- Un aumento tanto de las nuevas solicitudes como de la resolución de solicitudes.
- Disminuye el número de expedientes pendientes de resolver a fin de ejercicio.

A las 366 solicitudes de aplazamiento de pago pendientes de resolver al inicio de 2013 se han añadido 23.210 nuevas solicitudes del ejercicio. De todas ellas, se ha concedido aplazamiento o fraccionamiento de pago a 21.378 y se han denegado o desistido un total de 1.927 expedientes. Al final del año han quedado pendientes de resolución 271 expedientes.

En términos porcentuales, del total de expedientes a gestionar en 2013 se ha resuelto el 98,8%. De entre los resueltos, se ha concedido el pago aplazado o fraccionado al 91,7% y se ha denegado o archivado el expediente por desistimiento al 8,3% restante.

Cuantitativamente, el importe que suma la deuda en solicitud de aplazamiento o fraccionamiento a comienzos de año es de 53 millones de euros. A ellos se unen los 306 millones de euros que suponen las solicitudes de 2013. Descontando la deuda que



gerorapen eta zatikapenen zenbatekoa kendu ondoren, 2013 urtearen bukaeran ebatzi gabe geratu diren eskaeren zenbatekoa 37 milioi eurokoa da.

Hurrengo grafikoan ordainketak geroratu edo zatikatzeko espedienteen tramitazioak **2010-2013 epealdian** izan duen bilakaera ageri da. Bertan ikus daiteke eskaera kopuruak gorazko joera duela eta onartutakoena ere bide beretik doala. Era berean, ikus daiteke gutxitu egin direla ekitaldi hasieran eta bukaeran ebatzi gabeko espedienteak.

Aurkeztutako eskaera kopuruak %5,7 egin du gora 2011 urtean, %22,3 2012an eta %14,0 2013an.

Onartutako espedienteak ere joera bera jarraitzen dute: %7,8 egiten dute gora 2011n, 2012. urtean %21,0 eta %15,6 igotzen dira 2013an.

Ukatutako eta atzera egindako espedienteen kopurua %12,2 igo da 2011n, %11,2 2012an, eta 2013an igoera %6,9koa da.

Ekitaldi amaieran ebatzi gabekoen saldoa %45,7 jaitsi da 2011n, 2012an %18,1 igo da, eta 2013an berriro jaitsi egiten da (-%26,0).

Gerorapenen edo zatikapenen aldeko ebazpenek ebazpen kopuru osoaren gainean hartzen duten portzentajea %90 inguruan datza. Horrela, 2010ean %90,8 onartutako espedienteak izan baziren, portzentaje hori %90,4ra jaitsi zen 2011n; baina 2012an %91,1era igo zen eta 2013an %91,7ra.

suponen los aplazamientos y fraccionamientos concedidos en el ejercicio (249 millones), así como los denegados (16 millones) y desistidos (57 millones), la deuda pendiente en solicitud a fin de 2013 asciende a 37 millones de euros.

En el siguiente gráfico se muestra la evolución de la tramitación de los expedientes de aplazamiento y fraccionamiento de pago a lo largo del **periodo 2010-2013**. Se aprecia la gran tendencia al alza de las solicitudes y una tendencia paralela en las concesiones. Asimismo disminuyen los expedientes pendientes de resolución al inicio y final de cada ejercicio.

El número de solicitudes presentadas crece el 5,7% en 2011, el 22,3% en 2012 y el 14,0% en 2013.

El número de expedientes concedidos sigue la misma evolución: crece el 7,8% en 2011, aumenta el 21,0% en 2012 y se incrementa el 15,6% en 2013.

El número de expedientes denegados y desistidos aumenta un 12,2% en 2011, un 11,2% en 2012, y en 2013 el incremento alcanza el 6,9%.

El saldo de los expedientes pendientes de resolver a fin de ejercicio disminuye un 45,7% en 2011, en 2012 aumenta un 18,1%, y en 2013 vuelve a bajar (-26,0%).

El porcentaje que suponen las resoluciones que conceden aplazamientos-fraccionamientos sobre el total de resoluciones, se sitúa en torno al 90%. Así, el 90,8% de las resoluciones en 2010 fueron concesiones, en 2011 baja hasta el 90,4%; pero en 2012 sube al 91,1% y en 2013 al 91,7%.



GRÁFICO 6.8.GRAFIKOA
Ordainketak geroratzeko espedienteen tramitazioaren bilakaera
Evolución de la tramitación de los expedientes de aplazamiento

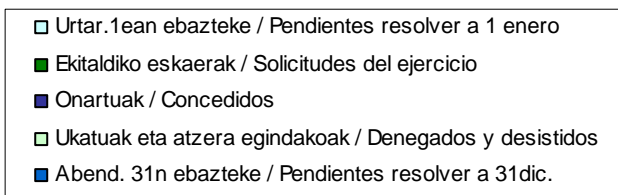
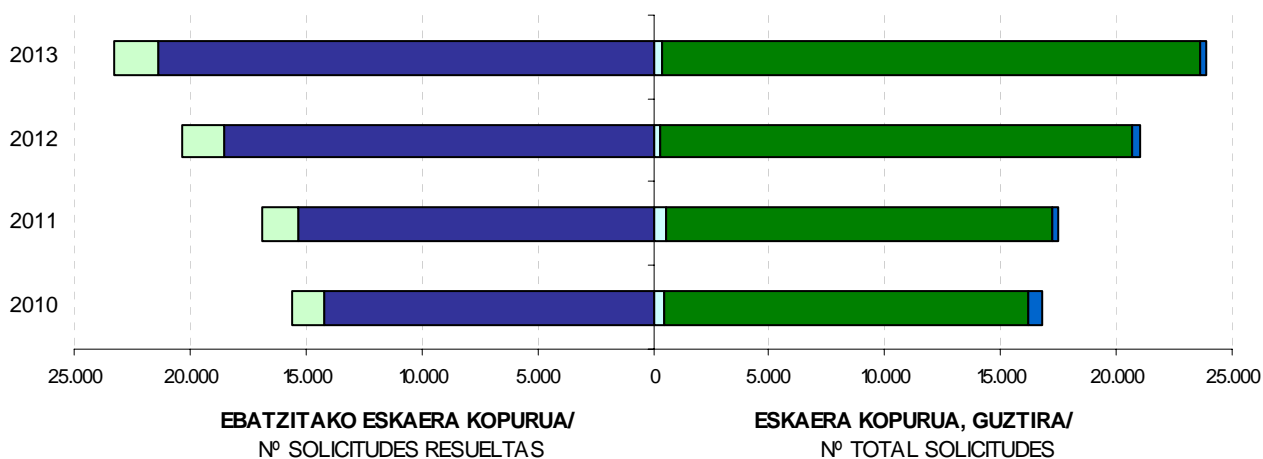
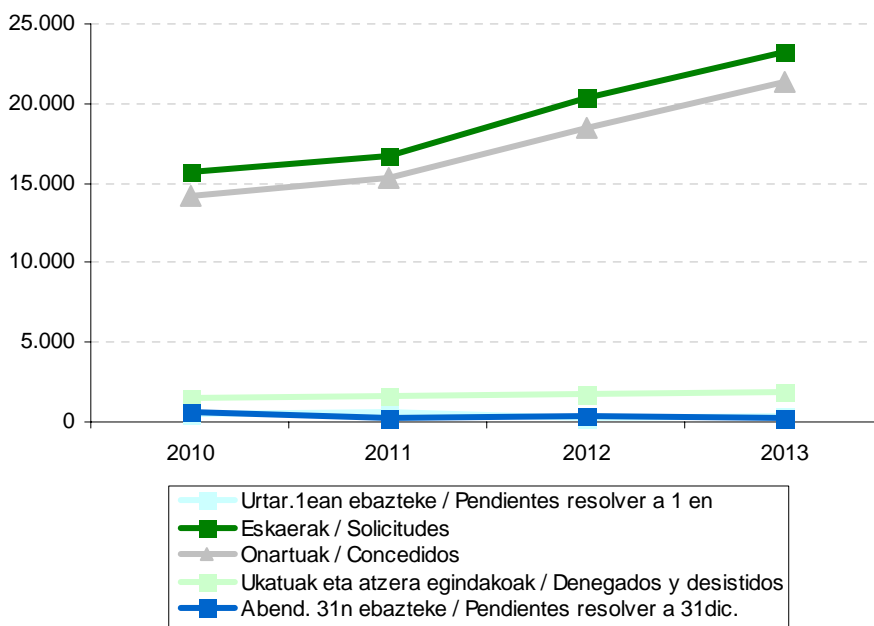

2013. urtearen amaieran mugaegunera iritsi gabeko zor geroratu zerga moten arabera nola banatzen den aztertuta, ikusten da zeharkako zergak zor geroratu osoaren erdia baino gehiago direla.

La composición por conceptos tributarios de la deuda aplazada y pendiente de vencimiento al final de 2013 muestra que los impuestos indirectos representan más de la mitad del total de la deuda aplazada.

GRÁFICO 6.9. GRAFIKOA

Onartutako gerorapenen ordaindu gabeko zorra zerga moten arabera
Deuda pendiente de aplazamientos concedidos por tipo de impuestos

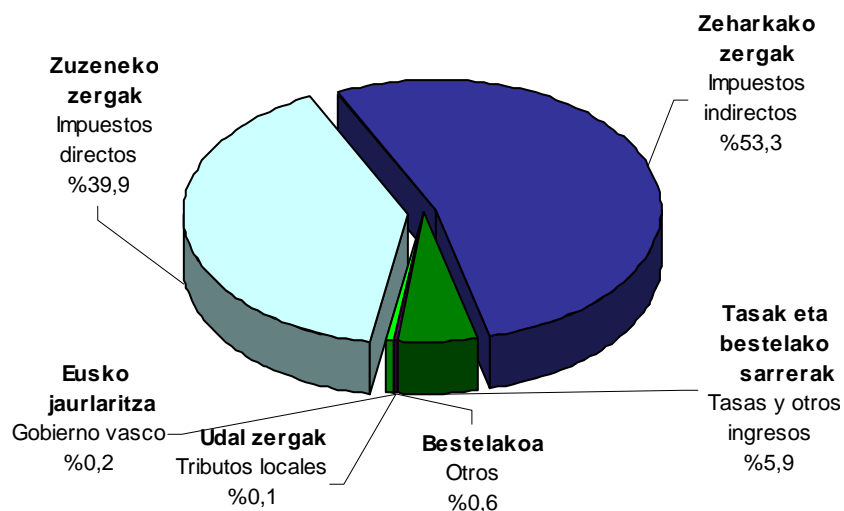

2013ko abenduaren 31ean **epemugara iritsi gabeko zor geroratuaren/zatikatuaren zenbateko osoa** 132 milioi eurokoa da, 2012. urtearen amaieran baino %10,2 gutxiago. Honako zerga kontzeptuek eratzen dute:

El importe total de deuda aplazada-fraccionada pendiente de vencimiento a 31 de diciembre de 2013 asciende a 132 millones de euros, un 10,2% menor al importe pendiente a fin de 2012. El detalle de los conceptos tributarios que la componen es el siguiente:

- Foru Aldundi honek itundutako zergak: 132 milioi euro. Horien artean:
 - Zeharkako zergak kopuru osoaren %53,5 dira (Balio Erantsiaren gaineko Zerga nagusitzen da, zeharkako zerga guztien %99,0 hartzen baitu).
 - Zuzeneko zergak kopuru osoaren %40,0 dira, gehienak (%68,2) lanaren atxikipenengatik.
 - Tasa eta bestelako sarreretatik
- Tributos concertados por esta Diputación Foral: 132 millones de euros. De ellos:
 - Los impuestos indirectos suponen el 53,5% del total (el principal es el IVA, que representa el 99,0% del total de indirectos).
 - Los impuestos directos son el 40,0% del total, y la mayoría (67,0%) es por retenciones de trabajo.
 - La deuda aplazada que proviene de



- datorren ggeroratutako zorra, zenbateko osoaren %5,9 da.
- Eratorritako zorrak %0,6 metatzen du.
- Eusko Jaurlaritzaren sarrerak: 246 mila euro (kopuru osoaren %0,2).
- Udal zergak: 189 mila euro (%0,1).

- las tasas y otros ingresos representa el 5,9% del total.
- La deuda derivada acumula el 0,6%.
- 246 mil euros de ingresos del Gobierno Vasco (0,2% del total).
- 189 mil euros de tributos locales (0,1%).

6.4. FORU AUZITEGI EKONOMIKO-ADMINISTRATIBOA

2013an 1.083 erreklamazio aurkeztu dira, denak ere 2012. urtearen amaieran ebatzi gabe zeuden 1.315 erreklamazioei gehitu zaizkienak. Horietatik 956 ebatzi dira, honako emaitza honekin:

- 201 onetsi dira (kopuru osoaren %21,0).
- 107k (%11,2k) onespen partziala izan dute.
- 514 ezetsi dira (%53,8).
- Gainontzeko 134 erreklamazioak (%14,0) edo ez dira onartu eta ebatzi gabe geratu dira, edo amaitu egin dira hainbat arrazoi direla medio:
 - Erreklamazioa oinarritzen zuen eskubideari uko egiteagatik.
 - Eskaeeran edo auzialdian atzera egiteagatik.
 - Auzialdia iraungitzeagatik.
 - Prozesutik kanpo betetzeagatik.

Urtea amaitzean 1.442 erreklamazio geratu dira ebatzi gabe. Horietatik:

- 539 erreklamazio 2013 urtearen aurretik aurkeztu dira.
- 903 erreklamazio 2013an aurkeztu dira.

Aurreko ekitaldietako erreklamazioak honela sailka genitzake zerga taldeen arabera:

- Zuzeneko zergak: lehen tokian daude %43,4arekin. Pertsona fisikoen errentaren gaineko zerga eta ondarearen gaineko zerga nabarmentzen dira bereziki.
- Zeharkako zergak: kopuru osoaren %17,3

6.4. TRIBUNAL ECONÓMICO-ADMINISTRATIVO FORAL

En 2013 se han interpuesto 1.083 reclamaciones, que se han unido a las 1.315 pendientes de resolver a fin de 2012. De todas ellas se han resuelto 956, de las que:

- 201 han sido estimadas (21,0% del total)
- 107 se han estimado parcialmente (11,2%)
- 514 se han desestimado (53,8%)
- El resto, 134 reclamaciones (14,0%), o bien se han resuelto declarando su inadmisibilidad, o han finalizado por:
 - Renuncia al derecho en que se basaba la reclamación.
 - Desistimiento de la petición o instancia.
 - Caducidad de la instancia.
 - Satisfacción extraprocesal.

Al final del año han quedado pendientes de resolver un total de 1.442 reclamaciones de las que:

- 539 han sido presentadas en años anteriores a 2013.
- 903 han sido presentadas en 2013.

Por grupos de tributos, las **reclamaciones de ejercicios anteriores** se podrían clasificar:

- Impuestos directos: con el 43,4%, ocupan el primer lugar. Destacan el impuesto sobre la renta de las personas físicas y el impuesto sobre el patrimonio.
- Impuestos indirectos: suponen el 17,3%, y



dira, eta zerga bereziak hartzen dituzte erreklamazio gehienak.

- "Beste kontzeptuak" apartatuak (udal zergak, zergaz kanpoko sarrerak, zergabilketa prozedura...): gainerako %39,3a biltzen du.

son los impuestos especiales los que acumula mayor número de reclamaciones.

- "Resto de conceptos" (tributos locales, ingresos no tributarios, procedimiento de recaudación...): concentra el restante 39,3%.

GRAFICO 6.10. GRAFIKOA
Foru Auzitegi Ekonomiko-Administratiboari aurkeztutako erreklamazioen estatistikak zerga kontzeptuen arabera
Estadísticas de las reclamaciones ante el Tribunal Económico-Administrativo Foral clasificadas por conceptos tributarios
2013

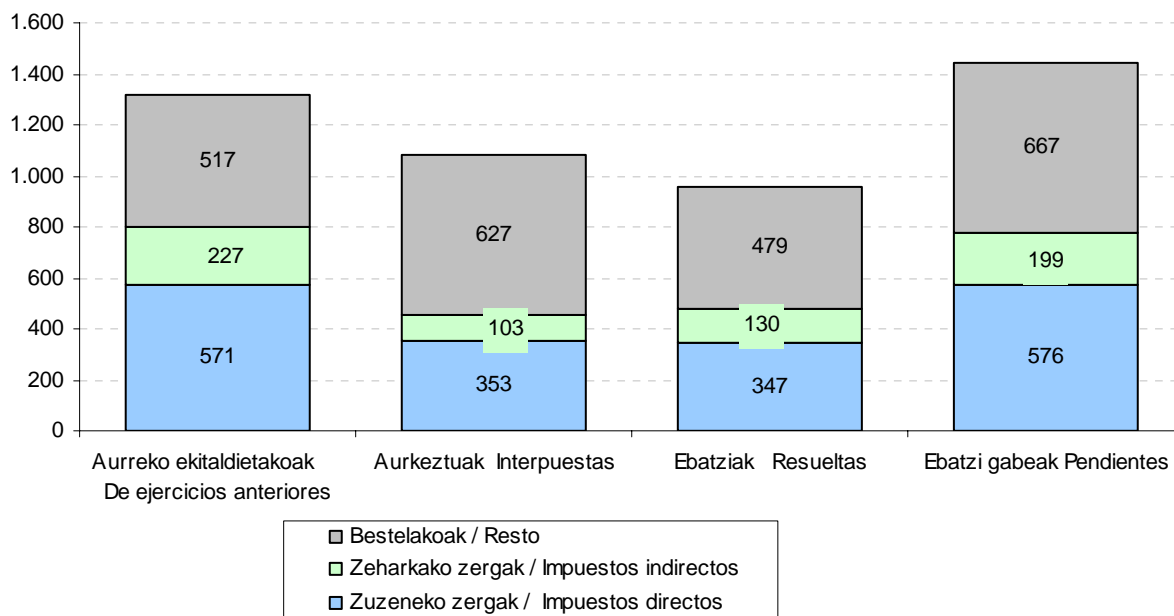

Ekitaldian aurkeztutako erreklamazioen artean, zuzeneko zergak %32,6 metatzen dute eta zeharkakoak %9,5; beraz, gehiengo nagusia "bestelako" taldeak hartzen du (%57,9). Ebatzitako erreklamazioei dagokienez, zuzeneko zergak %36,3, zeharkako zergek %13,6 eta "bestelako" taldeak %50,1.

Entre las **reclamaciones interpuestas en el ejercicio** los impuestos directos acumulan el 32,6% y los indirectos el 9,5%; la mayor parte corresponde pues al grupo "resto" (57,9%). En cuanto a las **reclamaciones resueltas**: impuestos directos 36,3%, los impuestos indirectos 13,6% y el grupo "resto" 50,1%.

Horren ondorioz, ekitaldi amaieran **ebatzi gabe geratu diren erreklamazioak** honela banatu dira zerga kontzeptuen arabera:

Así, la distribución por conceptos tributarios de las **reclamaciones pendientes** de resolución al final del ejercicio es:

- %39,9 zuzeneko zergak dira.
- %46,3 erreklamazioak "Bestelakoak" taldekoak dira.

- El 39,9% son impuestos directos.
- Un 46,3% corresponde a reclamaciones de "Resto".

- Gainerako %13,8 zeharkako zergak dira.

- El 13,8% restante a impuestos indirectos.

GRAFICO 6.11. GRAFIKOA
Foru Auzitegi Ekonomiko-Administratiboaren jardueraren bilakaera
Evolución de la actuación del Tribunal Económico-Administrativo Foral

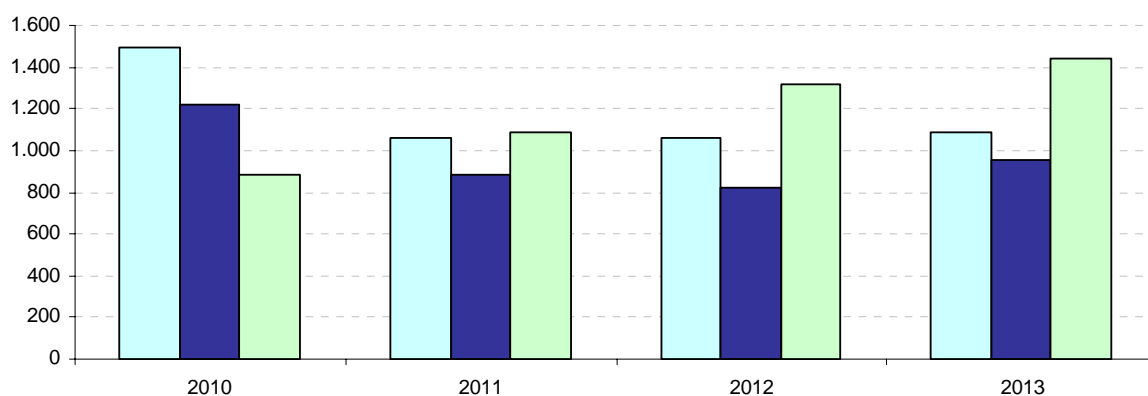

■ Aurkezturiko erreklamazioak / Reclamaciones interpuestas
 ■ Ebatzitako erreklamazioak / Reclamaciones resueltas
 ■ Ebatzi gabeko erreklamazioak / Reclamaciones pendientes

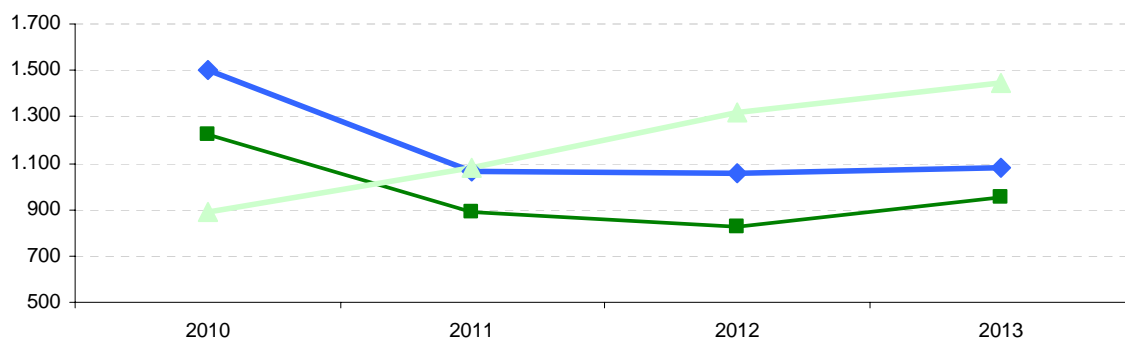

◆ Aurkezturiko erreklamazioak / Reclamaciones interpuestas
 ■ Ebatzitako erreklamazioak / Reclamaciones resueltas
 ▲ Ebatzi gabeko erreklamazioak / Reclamaciones pendientes

Auzitegiaren jardunak 2010-2013 epealdian izan duen bilakaera aztertuta azpimarra dezakegu ebazteke dauden erreklamazioak gorantz doazela. Aurkeztutako erreklamazioak iguera txiki bat izan dute aurten; eta berdin gertatu zaie ebatzitako erreklamazioei, nabarmen igo baitira.

Analizando la **evolución de la actuación del Tribunal en el periodo 2010-2013** observamos que el número de declaraciones pendientes continúa con la tendencia alcista. El número de reclamaciones interpuestas ha tenido este año un pequeño repunte; al igual que las reclamaciones resueltas, que se han incrementado considerablemente.

Aurkeztutako erreklamazioen kopurua %29,0 jaitsi zen 2011n, eta 2012an berri jaisten da baino modu askoz apalagoan (-%0,5).

Las reclamaciones interpuestas disminuyen un 29,0% en 2011, y en 2012 vuelven a disminuir, pero en mucho menor medida (-



2013an pixka bat igo da (+%2,4). Ebatzitako erreklamazioak 2011n %27,5 gutxitu ziren eta %6,8 2012an, baina 2013an %15,7 handitu dira. Horren ondorioz, urtearen amaieran ebatzi gabekoen saldoak goranzko joera argia erakusten du: 2011n %22,1 igo ziren, 2012an 21,4% eta 2013an %9,7.

2013. urtearen bukaeran ebazteke geratu diren 1.442 erreklamazioetatik, %37,4 dira aurreko ekitaldietan aurkeztutakoak.

6.5. ARAUGINTZAKO ETA LEGE AHOLKULARITZAKO ZERBITZUA.

Araugintzako eta Lege Aholkularitzako Zerbitzuak bi lan arlo nagusi ditu:

- Departamentuko araugintza arloa.
- Aholkularitza juridiko-tributarioaren arloa.

Araugintzako jarduketei dagokienez, aipatzekoa da 2013an 3 Foru Arau aurreproiektu prestatu direla eta beste bat Foru Dekretu Araurena.

Bestalde, zerga alorreko 7 foru dekretu proiektatu dira eta 19 foru agindu proposatu, denak ere izaera orokorreko xedapen arauemaileei buruzkoak.

0,5%). En 2013 han aumentado ligeramente (+2,4%). En cuanto a las resueltas, disminuyeron un 27,5% en 2011 y un 6,8% en 2012, mientras que aumentan un 15,7% en 2013. Como resultado, el saldo de las pendientes a fin de año ha seguido una clara tendencia alcista: aumenta el 22,1% en 2011, el 21,4% en 2012 y el 9,7% en 2013.

De las 1.442 reclamaciones pendientes de resolver al cierre del ejercicio 2013, un 37,4% corresponde a reclamaciones interpuestas en ejercicios anteriores.

6.5. SERVICIO DE DESARROLLO NORMATIVO Y ASESORAMIENTO JURIDICO

La gestión del Servicio de Desarrollo Normativo y Asesoramiento Jurídico se centra en dos áreas:

- Área de desarrollo normativo del Departamento.
- Área de asesoramiento jurídico-tributario.

En lo referente a las actuaciones relacionadas con el **desarrollo normativo**, en 2013 se han elaborado 3 anteproyectos de Norma Foral y 1 de Decreto Foral-Norma

Además se han elaborado 7 proyectos de Decreto Foral de carácter fiscal y 19 propuestas de Orden Foral relativos a disposiciones normativas de carácter general.



GRAFICO 6.12. GRAFIKOA
Araugintza arloan egindako jardueraren banaketa
Distribución de la actividad en el área de desarrollo normativo

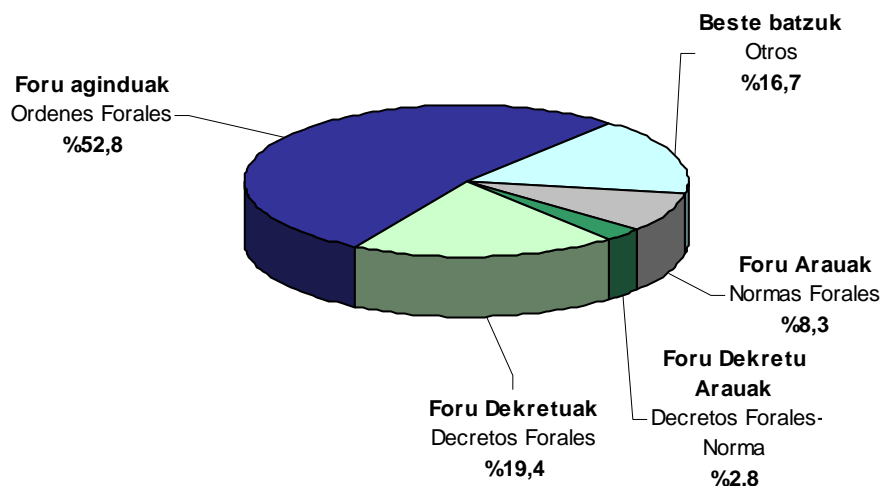

Bestalde, honela taldeka ditzakegu **aholkularitza juridiko-tributarioarekin** eta zerga eta finantza politikako ildo nagusiak definitzeko Departamentuari emandako laguntzarekin lotuta dauden jarduketak:

- 3 kontsulta batzordetan eta FAEaren 9 bileratan parte hartu da, hurrenez hurren 3 kontsulta eta 956 ebazpen aztertzeko.
- Hainbat txosten egin dira: abalei buruzkoak (22), exekuziokoak (152), zerga-bilketakoak (11) eta Departamentuko beste zerbitzu batzuek eskatutako txosten juridiko-tributarioak (75).
- 41 abal eta 206 ahalorde eta nortasunezko agiri askietsi dira.

Por otra parte, las actuaciones relacionadas con el **asesoramiento jurídico-tributario** y el apoyo al Departamento en la definición de las líneas generales de política fiscal y financiera pueden agruparse como sigue:

- Participación en 3 comisiones de consultas y en 9 sesiones del TEAF, analizando 3 consultas y 956 resoluciones, respectivamente.
- Realización de informes sobre avales (22), de ejecución (152), de recaudación (11) y jurídico-tributarios requeridos por otros Servicios del Departamento (75).
- Bastanteo de avales (41), poderes y documentos de personalidad (206).



GRAFICO 6.13. GRAFIKOA

Aholkularitza juridiko-tributarioaren arloan egindako jardueraren banaketa
Distribución de la actividad en el área de asesoramiento jurídico tributario

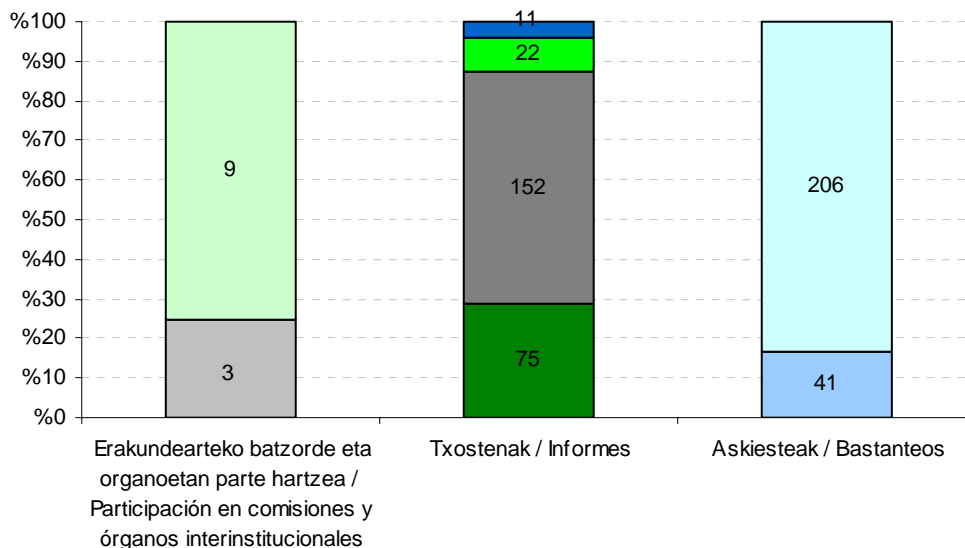

- Zergabilketari buruzkoak / Sobre recaudación
- Ahalordeak / Poderes
- Abalak / Auales
- Abalalei buruzkoak/ Sobre avales
- Exekuzioari buruzkoak/ Sobre ejecución
- Zerbitzuek eskatutako txosten juridiko-tributarioak / Jurídico-tributarios requeridos por Servicios
- FAEA / TEAF
- Kontsulta batzordeak/ Comisiones de consultas

E.6.1. TAULA IKUSKARITZAREN KUDEAKETAREN EMAITZA. LABURPENA KONTZEPTUEN ARABERA

CUADRO E.6.1. RESUMEN DE RESULTADOS DE LA GESTION INSPECTORA POR CONCEPTOS

ZERGA KONTZEPTUAK Deuda media por contribuyente (*)	KOP. (*) Nº CONTR.	KUDEAKETAREN EMAITZAK RESULTADOS DE LA GESTION							ZOR BALIOKIDEA
		Kuotak Cuotas	Berandutza interesak Intereses de demora	Zigorak Sanciones	Ordaindu beha- rreko zorra Deuda a ingresar	Berreskuratutako kuotak Cuotas recuperadas	Kuotak o.e. nega- tiboak murrizteagatik Cuotas por reducción b.i. negativas	Zor baliokidea delitu fiskalagatik (**) Deuda equivalente por delito fiscal	DEUDA EQUIVALENTE
		1	2	3	4=1+2+3	5	6	7	8=4+5+6+7
Lan atxikipenak									
Retenciones de trabajo	9	101.288	20.787	58.917	180.992	0	0	0	180.992
Kapital higikorren atxikipenak									
Retenciones de capital mobiliario	24	551.392	95.451	252.126	898.969	0	0	0	898.969
Errentaren kuota difer. garbia									
Cuota diferencial neta de IRPF	207	10.677.277	2.126.467	3.325.367	16.129.110	28.597	8.129	0	16.165.837
Sozietateen gaineko zerga									
Impuesto sobre sociedades	132	62.087.363	10.649.833	1.718.660	74.455.856	9.436.283	6.598.705	1.354.249	91.845.093
Ondarearen gaineko zerga									
Impuesto sobre el patrimonio	2	646.888	164.814	581.477	1.393.179	0	0	0	1.393.179
Gainerako zuzeneko zergak									
Resto impuestos directos	1	0	0	0	0	0	0	0	0
ZUZENEKO ZERGA, GUZTIRA									
TOTAL IMPUESTO DIRECTOS	375	74.064.208	13.057.351	5.936.547	93.058.107	9.464.879	6.606.835	1.354.249	110.484.070
BEZ									
IVA	85	11.566.763	1.152.489	594.357	13.313.608	1.059.452	0	0	14.373.060
Ondare eskualdaketa eta EJDen g/zerga									
Imp. s/transm. Patrimoniales y AJD	0	0	0	0	0	0	0	0	0
Zerga bereziak									
Impuestos especiales	7	7.242	565	3.121	10.928	0	0	0	10.928
ZEHARKAKO ZERGA, GUZTIRA									
TOTAL IMPUESTOS INDIRECTOS	92	11.574.005	1.153.054	597.478	13.324.537	1.059.452	0	0	14.383.988
ZERGA ITUNDUAK, GUZTIRA									
TOTAL TRIBUTOS CONCERTADOS	467	85.638.213	14.210.405	6.534.025	106.382.643	10.524.331	6.606.835	1.354.249	124.868.058
Aktetatik eratorritako zigorrak									
Sanciones derivadas de actas	45			6.448.565	6.448.565				6.448.565
ZORRA, GUZTIRA									
TOTAL DEUDA	512	85.638.213	14.210.405	12.982.590	112.831.209	10.524.331	6.606.835	1.354.249	131.316.623

Zenbatekoa eurotan / Importe en euros

(*) Zerga kontzeptu ezberdinengatik akta bat baino gehiago duten zergadunak egon daitezkeenez, ikuskatutako zergadunen kopurua kontzeptuka dauden zergadunak batzetik ateratako kopurua baino txikiagoa izan daiteke.

(**) Delitu fiskaleko espedienteetan atera litekeen zor baliokidea, jarduketak administrazio bidean amaitu izan balira.

(*) El total de los contribuyentes inspeccionados puede resultar inferior a la suma del número de contribuyentes por conceptos debido a que puede haber contribuyentes con actas por varios conceptos tributarios.

(**) La deuda equivalente de los expedientes de delito fiscal es la deuda probablemente obtenida si las actuaciones hubieran finalizado en vía administrativa.



E.6.2. TAULA ZERGA ZOR BALIOKIDEAREN BILAKAERA

CUADRO E.6.2. EVOLUCIÓN DE LA DEUDA TRIBUTARIA EQUIVALENTE

ZERGA KONTZEPTUAK	CONCEPTOS TRIBUTARIOS	2010	2011	2012	2013	% Bariazio t./T.variación %		
						11/10	12/11	13/12
Lan atxikipenak	Retenciones de trabajo	1.239	675	43	181	-45,5	-93,6	319,4
Kapital higikorren atxikipenak	Deuda media por contribuyente (*)	368	1.019	1.520	899	176,6	49,2	-40,9
Errentaren kuota difer. garbia	Cuota diferencial neta de IRPF	11.754	18.048	10.232	16.166	53,5	-43,3	58,0
Sozieteen gaineko zerga	Impuesto de sociedades	51.329	50.623	39.544	91.845	-1,4	-21,9	132,3
BEZ	IVA	29.821	9.002	64.132	14.373	-69,8	612,4	-77,6
Gainerako zergak	Resto de tributos	1.202	1.139	601	1.404	-5,2	-47,2	133,5
ZERGAK, GUZTIRA	TOTAL IMPUESTOS	95.713	80.507	116.073	124.868	-15,9	44,2	7,6
Zigorak	Sanciones	10.106	11.680	8.948	6.449	15,6	-23,4	-27,9
ZERGA ZORRA, GUZTIRA	TOTAL DEUDA TRIBUTARIA	105.819	92.187	125.020	131.317	-12,9	35,6	5,0

Zenbatekoa mila eurokotan / Importe en miles de euros



E.6.3. TAULA IKUSKARITZAREN KUDEAKETAREN BILAKAERA

CUADRO E.6.3. EVOLUCIÓN DE LA GESTIÓN INSPECTORA

KONTZEPTUA	CONCEPTO	2010	2011	2012	2013
Zergadun kopurua	Número de contribuyentes	306	445	684	512
Ordaindu beharreko zerga zorra (*)	Deuda tributaria a ingresar (*)	47.207	41.777	52.024	112.831
Batez besteko zorra zergadun bakoitzeko(*)	Deuda media por contribuyente (*)	154,271	93,880	76,058	220,373

(*) **Zenbatekoa mila eurokotan** / Importe en miles de euros



E.6.4. TAULA ORDAINARAZTE BIDEAN KUDEATUTAKO ZERGABILKETAREN BILAKAERA

CUADRO E.6.4. EVOLUCIÓN DE LA GESTIÓN RECAUDATORIA EN EJECUTIVA

KONTZEPTUA	CONCEPTO	2010	2011	2012	2013	% BARIAZIOA / VARIACIÓN %		
						11/10	12/11	13/12
Urtar.1ean kobratzeko dagoen zorra	Deuda pendiente 1 enero	286.068	353.100	423.472	499.661	23,4	19,9	18,0
Zorduntzeak	Deuda media por contribuyente	197.312	155.204	161.760	137.354	-21,3	4,2	-15,1
Kudeatu beharrekoa, guztira	Total a gestionar	483.380	508.303	585.233	637.014	5,2	15,1	8,8
Sarrerak	Ingresos	30.462	37.448	33.717	43.476	22,9	-10,0	28,9
Irteerak eta bestelako hartzekoak	Bajas y otras datas	99.819	47.383	51.855	37.076	-52,5	9,4	-28,5
Abend. 31n kobratzeko dagoen zorra	Deuda pendiente 31 dic.	353.100	423.472	499.661	556.462	19,9	18,0	11,4

Zenbatekoa mila eurokotan / Importe en miles de euros



E.6.5. TAULA ORDAINARAZTE BIDEAN KUDEATUTAKO ZERGABILKETAREN AZALPENA KONTZEPTUKA

CUADRO E.6.5. DETALLE DE LA GESTION RECAUDATORIA EN EJECUTIVA POR CONCEPTOS

KONTZEPTUA	CONCEPTO Deuda media por contribuyente (*)	KOBRATU GA- BEKO ZORRA DEUDA PENDIENTE 2013-1-1	KARGUAK CARGOS 2013	SARRERAK INGRESOS 2013	BAJAK ETA BESTEL.HARTZEK. BAJAS Y OTRAS DATAS 2013	KOBRATU GA- BEKO ZORRA DEUDA PENDIENTE 2013-12-31
Lan atxikipenak	Retenciones de trabajo	83.556	23.527	10.317	4.168	92.598
Kapital higikorren atxikipenak	Retenc. capital mobiliario	954	4.245	210	24	4.966
Kapital higiezinen atxikip.	Retenc. capital inmobiliario	6.325	3.220	1.226	339	7.980
Profesionalen ordainketa zatikatuak	Pagos frac. profesionales	1.251	1.071	960	63	1.300
Jard.enpresarialen ordainketa zatikatuak	Pagos frac.activ.empresariales	18	18	14	1	21
Kuota diferentzial garbia	Cuota diferencial neta	71.133	13.905	6.419	3.831	74.788
PFEZ, guztira	Total IRPF	163.237	45.986	19.146	8.426	181.652
Sozietateen kuota diferentzial garbia	Cuota difer. neta de sociedades	50.703	13.384	1.525	8.630	53.933
Konturatuko ordainketak	Pagos a cuenta	0	64	54	10	0
Kapital higikorren atxikipenak	Retenc. capital mobiliario	55	3	12	0	46
Kapital higikorren atxikipenak	Retenc. capital inmobiliario	37	0	0	0	37
Balantzeen eguneratzea	Actualización de balances	0	252	0	252	0
Sozietateen gaineko zerga, guztira	Total impuesto sociedades	50.796	13.703	1.591	8.892	54.016
Oinordetza eta dohaintzen g/zerga	I.s/ sucesiones y donaciones	830	374	233	622	349
Ondarearen gaineko zerga	Impuesto sobre el patrimonio	141	183	112	35	178
Ez-egoiliarren gaineko zerga	Impuesto no residentes	2.151	51	29	48	2.125
ZUZENEO ZERGAK, GUZTIRA	TOTAL IMPUESTOS DIRECTOS	217.155	60.298	21.111	18.023	238.319
Ondare eskualdaketen g/zerga	Imp.transmisiones patrimoniales	1.319	360	167	18	1.494
Egintza juridiko dokumentatuak	Actos jurídicos documentados	357	883	151	591	499
BEZ	IVA	178.524	43.553	13.491	8.270	200.316
ETZ	ITE	1.979	0	0	0	1.979
Zerga bereziak	Impuestos especiales	674	134	61	2	745
ZEHARKAKO ZERGAK, GUZTIRA	TOTAL IMPUESTOS INDIRECTOS	182.853	44.930	13.869	8.881	205.032
Zorizko konbinazioak eta jokoa	Combinac.aleatorias y juego y apuestas	282	0	282	0	0
Jolas makinak	Máquinas recreativas	1.003	47	18	189	843
Joko tasak, guztira	Total tasas de juego	1.284	47	300	189	843
Berandutza interesak	Intereses de demora	10.516	1.856	635	352	11.385
Bestelako sarrerak	Ingresos diversos	5.125	2.865	581	923	6.485
Zigorrak	Sanciones	57.361	12.710	2.115	3.002	64.954
Zergabilketa kostuak	Costas de recaudación	214	105	48	12	259
Aldundiaren tasak	Tasas Diputación	7.637	2.704	1.207	821	8.314
TASAK ETA BESTELAKO SARRERAK	TASAS Y OTROS INGRESOS	84.802	21.291	5.501	5.512	95.081
FORU TRIBUTUAK, GUZTIRA	TOTAL TRIBUTOS FORALES	484.810	126.519	40.481	32.415	538.432
Landalur eta nekazal kontribuzioa	Contribuc. rústica y pecuaria	35	23	14	3	40
Hirilurren kontribuzioa	Contribución urbana	1.216	1.213	698	225	1.506
Industriarako baimen fiskala	Licencia fiscal industrial	0	0	0	0	0
Profesionalen baimen fiskala	Licencia fiscal profesional	0	0	0	0	0
Jarduera ekonomikoaren g/zerga	Imp.s/actividades económicas	8.571	3.872	275	1.312	10.856
Beste udal zerga batzuk	Otros tributos locales	5.029	5.727	2.008	3.121	5.628
UDAL ZERGAK GUZTIRA	TOTAL TRIBUTOS LOCALES	14.851	10.835	2.995	4.661	18.030
GUZTIRA	TOTAL	499.661	137.354	43.476	37.076	556.462



E.6.6.TAULA GERORAPEN ESPEDIENTEEN IZAPIDAKETAREN BILAKAERA

CUADRO E.6.6. EVOLUCIÓN DE LA TRAMITACIÓN DE LOS EXPEDIENTES DE APLAZAMIENTO

KONTZEPTUA	CONCEPTO	2010	2011	2012	2013	% BARIAZIOA / VARIACIÓN %		
						11/10	12/11	13/12
Urtar. 1ean ebatzi gabeak	Pendientes resolver a 1 en.	445	571	310	366	28,3	-45,7	18,1
Eskaerak	Deuda media por contribuyente (*)	15.752	16.648	20.357	23.210	5,7	22,3	14,0
Onartuak	Concedidos	14.181	15.288	18.498	21.378	7,8	21,0	15,6
Ezetsiak, atzera egindakoak eta baja administratiboak	Denegados, desistidos y bajas administrativas	1.445	1.621	1.803	1.927	12,2	11,2	6,9
Abend. 31n ebatzi gabeak	Pendientes resolver a 31 dic.	571	310	366	271	-45,7	18,1	-26,0



E.6.7.TAULA ONARTUTAKO GERORAPENEN ORDAINTZEKO DAUDEN ZENBATEKOAK, ZERGA KONTZEPTUEN ARABERA
CUADRO E.6.7. IMPORTES PENDIENTES DE APLAZAMIENTOS CONCEDIDOS, POR CONCEPTOS TRIBUTARIOS

KONTZEPTUA	CONCEPTO	ORDAINTZEKO DA- GOEN ZENBATEKOA IMPORTE PENDIENTE 31-12-2013
Lanaren atxikipenak	Retenciones trabajo	35.357
Kapitalaren atxikipenak (higikorra eta higiezina)	Retenciones capital (mobiliario e inmob.)	1.966
Ordainketa zatikatuak	Pagos fraccionados	1.807
PFEZren kuota diferentzial garbia	Cuota diferencial neta IRPF	7.099
Konturatuko ordainketak	Pagos a cuenta	0
Sozietate zergaren kuota difentzial garbia	Cuota dif. neta impuesto sobre sociedades	4.835
Oinordetza eta dohaintzen gaineko zerga	Impuesto sobre sucesiones y donaciones	1.424
Ondarearen zerga	Impuesto sobre el patrimonio	318
Desagertutako beste zuzeneko zergak	Otros impuestos directos extinguidos	0
ZUZENEKO ZERGAK, GUZTIRA	TOTAL IMPUESTOS DIRECTOS	52.806
Ondare eskualda eta eg.jur.dokm.en zerga	Imp.sobre trans. Patrimon. y AJD	441
Balio erantsiaren g/zerga	Impuesto sobre el valor añadido	69.798
Alkohol eta edari deribatuen gaineko zerga	Impuesto sobre alcohol y bebidas deriv	1
Zenbait garraibideren g/ zerga berezia	Impuesto especial s/det. medios transporte	0
Hidrokarburoen gaineko zerga	Impuesto sobre hidrocarburos	96
Elektrizitatearen gaineko zerga	Impuesto sobre la electricidad	189
Enpresa trafikoaren gaineko zerga	Impuesto sobre tráfico de empresas	0
Iraungitako beste zeharkako zergak	Otros impuestos indirectos extinguidos	0
ZEHARKAKO ZERGAK, GUZTIRA	TOTAL IMPUESTOS INDIRECTOS	70.525
Joko tasa: makinak, apostuak	Tasa de juego: máquinas, apuestas	2.617
Berandutza interesak	Intereses de demora	4.788
Zigorak	Sanciones	361
Beste sarrera batzuk	Otros ingresos	0
TASAK ETA BESTELAKO SARRERAK	TASAS Y OTROS INGRESOS	7.766
ERATORRITAKO ZORRA	DEUDA DERIVADA	788
DIPUTAZIOAK ITUNDUTAKO ZERGAK, GUZTIRA	TOTAL TRIBUTOS CONCERT.DE DIPUTACION	131.884
Jarduera Ekonomikoen gaineko zerga	Imp. sobre actividades económicas	136
Industriarako baimen fiskala	Licencia Fiscal industrial	0
Hirilurren kontribuzioa	Contribución urbana	53
UDAL ZERGAK, GUZTIRA	TOTAL TRIBUTOS LOCALES	189
Garraio eta errepideetako isunak	Multas de transporte y carreteras	243
EUSKO JAURLARITZA,GUZTIRA	TOTAL GOBIERNO VASCO	246
ZERGAK, GUZTIRA	TOTAL TRIBUTOS	132.320
DIRU-LAGUNTZEN ITZULERA	REINTEGRO SUBVENCIONES	6
GUZTIRA	TOTAL	132.326



E.6.8. TAULA AUZITEGI EKONOMIKO-ADMINISTRATIBOAREN JARDUERAREN BILAKAERA
 CUADRO E.6.8. EVOLUCIÓN DE LA ACTUACIÓN DEL TRIBUNAL ECONÓMICO-ADMINISTRATIVO

URTEAK AÑOS	AURKEZTURIKO ERREKLAMAZIOAK RECLAMACIONES INTERPUESTAS		ERABAKITAKO ERREKLAMAZIOAK RECLAMACIONES RESUELTAS		EBAZTEKE DAUDEN ERREKLAMAZIOAK RECLAMACIONES PENDIENTES	
	Kopurua Número	% Bariazioa % Variación	Kopurua Número	% Bariazioa % Variación	Kopurua Número	% Bariazioa % Variación
2010	1.498	-11,5	1.222	7,4	887	-8,5
2011 (*)	1.063	-29,0	886	-27,5	1.083	22,1
2012	1.058	-0,5	826	-6,8	1.315	21,4
2013	1.083	2,4	956	15,7	1.442	9,7

(*) Kontrolatugabeko aldeak ageri dira kontabilitate sisteman eginiko aldaketeengatik.

(*) Existen diferencias no controladas por cambio de sistema de contabilización.



E.6.9. TAULA AUZITEGI EKONOMIKO-ADMINISTRATIBOAREN ESTADISTIKAK

CUADRO E.6.9. ESTADISTICA DEL TRIBUNAL ECONOMICO-ADMINISTRATIVO

KONTZEPTUAK	Deuda media por contribuyente (*)	2013an AURKEZTURIKO ERREKLAMAZIOAK RECLAMACIONES INTERPUESTAS EN 2013	EBATZIAK / RESUELTAS							EBATZI GABEKOAK / PENDIENTES	
			Emaizaren arabera Según Resultado				Aurk. urtearen arabera Según año presentación		GUZTIRA TOTAL	Aurk. urtearen arabera Según año presentación	
			Onetsiak Estimadas	Zatian Onetsiak Est.Parcial	Ezetsiak Desestimadas	Bestelakoak Otros	2012 edo aurrek. 2012 ó ant.	2013		2012 edo aurrek. 2012 ó ant.	2013
PFEZ eta Ondarearen gaineko zerga	IRPF e imp.patrimonio	317	65	24	133	30	234	18	252	214	299
Sozietateen gaineko zerga	Impuesto sociedades	25	13	5	36	6	58	2	60	17	23
Oinordetzen gaineko zerga	Impuesto sobre sucesiones	11	3	12	20	0	35	0	35	12	11
Ond. eskual.en eta E.J.D.en g/zerga	I.trans.patrim. y actos J.D.	33	5	1	14	1	20	1	21	33	32
BEZ	IVA	40	10	7	24	12	50	3	53	67	37
Zerga bereziak	Impuestos especiales	30	0	0	54	2	56	0	56	0	30
Beste zerga itundu batzuk	Otros concertados	196	48	10	53	15	116	10	126	111	186
Jarduera ekonomikoen gaineko zerga	Imp. act. económicas	53	2	0	9	7	13	5	18	7	48
Ondasun higiezinaren gaineko zerga	Imp. bienes inmuebles	84	2	0	2	8	5	7	12	13	77
Hiril.en balio gehikuntzaren g/zerga	I.incr.valor terrenos urbanos	7	0	0	2	0	2	0	2	1	7
Eraik., inst. eta obren g/zerga	I. construc., inst. y obras	4	0	0	0	1	1	0	1	2	4
Trakzio mekanik. ibil. g/zerga	I. vehíc. trac. mecánica	0	0	0	0	0	0	0	0	1	0
Udal tasak eta ordenantzak	Tasas municipales y ordenanzas	107	37	0	97	23	53	104	157	0	3
Beste udal zergak	Otros trib. municipales	0	0	0	0	1	1	0	1	0	0
Udal sarrerak: bide exekutiboan	Ejecutiva ingr.municipales	2	0	0	0	2	1	1	2	0	1
Foru sarrerak: bide exekutiboan	Ejecutiva ingresos forales	166	11	47	58	20	113	23	136	57	142
Ejren sarrerak: bide exekutiboan	Ejecutiva ingr. Gob. Vasco	0	0	0	0	0	0	0	0	0	0
Joko tasak	Tasas de juego	0	3	0	0	0	3	0	3	0	0
Beste zerga batzuk	Varios tributos	2	2	0	2	1	4	1	5	3	1
Sarrera ez-tributarioak	Ingresos no tributarios	0	0	0	0	0	0	0	0	0	0
Zehaztu gabeak	Sin determinar	6	0	1	10	5	12	4	16	1	2
GUZTIRA	TOTAL	1.083	201	107	514	134	777	179	956	539	903



7. ZERGA ITUNDUEN BILKETA. 2013KO EKITALDIA.

7.0. SARRERA

2013. urtean Gipuzkoako Foru Aldundiaren sarrera ez-finantzarioak (letik VIIra arteko kapituluak) 3.964 milioi eurokoak izan dira, eta horietatik %94,2 (3.734 milioi euro) Herri Finantzen Euskal Kontseiluari atxikita dauden zerga itunduetatik dator.

Zerga itunduen bilketak honako portaera izan du 2013an osagaien arabera aztertuta:

- Bilketa osoa %4,3 handitu da.
- Itzulketak %7,4 handitu dira.
- Bilketa likidoak, bilketa osoaren eta itzulketen arteko diferentzia eginez kalkulatuak, %3,3ko urte arteko handitze tasa eman du.

Herri Finantzen Euskal Kontseiluari atxikitako zerga itunduen **aurrekontua** %99,0 **gauzatu da** 2013an, betetze maila desberdinak ageri badira ere:

- Zuzeneko zergen betetze maila %100,3koa da. Hauen artean, ondare irabazien atxikipenak, %194,1eko betetze mailarekin, Ondarearen gaineko zerga %133,5arekin eta sozietateen gaineko zergaren kuota diferentzial garbia %128,9arekin, nabarmentzen dira.
- Aldundiak kudeatutako zeharkako zergen bilketa %100,7 bete da. Horien artean kudeaketa propioko BEZak lortu duen betetze maila %99,0koa izan delarik (zerga bereziak guztira %107,3).
- Tasen eta bestelako sarreraren bilketen betetze maila %105,0koa da.

Eranskinaren E.7.1. taulan 2010-2013

7. RECAUDACIÓN DE TRIBUTOS CONCERTADOS. EJERCICIO 2013.

7.0. INTRODUCCIÓN

En el año 2013 los ingresos no financieros de la Diputación Foral de Gipuzkoa, capítulos del I al VII, han ascendido a 3.964 millones de euros; de ellos el 94,2%, 3.734 millones de euros, proviene de los tributos concertados afectos al Consejo Vasco de Finanzas Públicas.

Si analizamos el comportamiento de la **recaudación de los tributos concertados** en 2013 según sus componentes:

- La recaudación íntegra ha aumentado un 4,3%.
- Las devoluciones han aumentado un 7,4%.
- La recaudación líquida, calculada como diferencia entre la recaudación íntegra y las devoluciones, aumenta a una tasa interanual del 3,3%.

El **grado de ejecución presupuestaria** del total de los tributos concertados afectos al Consejo Vasco de Finanzas Públicas en 2013 ha sido del 99,0%, aunque con diferentes grados de cumplimiento:

- Los impuestos directos registran un 100,3%, destacando entre ellos las retenciones por ganancias patrimoniales, con una ejecución del 194,1%, el Impuesto sobre el Patrimonio con el 133,5% de ejecución y la cuota diferencial neta del Impuesto de sociedades con el 128,9%.
- Los impuestos indirectos en su gestión propia registran un grado de ejecución del 100,7%. Entre ellos, el IVA de gestión propia presenta un grado de ejecución del 99,0% (el total de los impuestos especiales el 107,3%).
- La recaudación por tasas y otros ingresos muestra un grado de ejecución del 105,0%.

El cuadro E.7.1. del anexo muestra la



epealdiko bilketa likidoa ikus daiteke, baita kontzeptu bakoitzak urteko kopuru osoan duen partaidetza eta horien urte arteko bariazioa ere.

2013. urteko zerga bilketa likidoak honako zenbatekoa eta portzentaje banaketa izan ditu zerga kontzeptuen arabera:

- Aldundiak kudeatutako zergengatik 3.419 milioi euro bildu dira, atxikitako zerga itundu guztien %91,5. Horien barruan:
 - Zuzeneko zergak bilketa osoaren %47,2 dira (1.762 milioi).
 - Zeharkakoak %43,3 (1.619 milioi).
 - Tasak eta bestelako sarrerak %1,0 (38 milioi).
- Gainerako %8,5a BEZaren eta Zerga Berezien doikuntzei dagokie, eta 316 milioi eurokoa da.

Egitura hori bere horretan mantendu da, aldaketa txiki batzuk kenduta, 2010-2013 epealdian. Zuzeneko zergek pisua irabazi dute tarte nagusian (2010eko zerga bilketa likidoaren %42,9 izatetik %48,0 izatera igaro dira 2012an eta 2011an %46,5eko partaidetza zuten). 2013. urtean zuzeneko zergen pisuak okerrera egin zuen eta %47,2koa zen. Zeharkako zergek, era berean, partaidetza kuota gutxitu dute 2010etik 2012ra (%48,1etik 2010ean, %42,1era 2012an pasatzen dira, eta 2011an %44,0ko partaidetza zuten), eta 2013an eman da partaidetzan igoera (2012ko %42,1etik 2013ko %43,3ra pasatu da). Doikuntzak dira pisu erlatiboa irabazi dutenak 2010-2012 epealdian, 2010ean %8,2 izatetik 2012an %8,9 izatera igaro dira (%8,7 2011an). 2013. urtean doikuntzak %8,5eko pisua izatera pasatzen dira, 2012ko portzentajea baino txikiagoa.

recaudación líquida en el periodo 2010-2013, la participación de cada concepto sobre el total anual y la variación interanual de los mismos.

En cuanto al importe de la **recaudación líquida de 2013** por conceptos impositivos y su distribución porcentual:

- Se han recaudado 3.419 millones de euros por los impuestos de gestión propia, que representan el 91,5% del total de tributos concertados afectos. Dentro de los mismos:
 - Los impuestos directos representan el 47,2% de la recaudación total (1.762 millones).
 - Los indirectos, el 43,3% (1.619 millones)
 - Las tasas y otros ingresos, el 1,0% (38 millones).
- El restante 8,5% corresponde a los ajustes por IVA y por Impuestos Especiales y asciende a 316 millones de euros.

Esta estructura se ha mantenido, con pequeñas variaciones, durante el periodo 2010-2013. Los impuestos directos han ganado participación en el tramo principal (desde el 42,9% de la recaudación líquida de 2010 hasta el 48,0% del ejercicio 2012, representando el 46,5% en 2011). En el año 2013, la participación de los impuestos directos empeora, y es del 47,2%. Los indirectos, a su vez, pierden participación hasta el ejercicio 2012 (pasan del 48,1% en 2010 al 42,1% en 2012, representando el 44,0% en 2011), habiéndose dado incremento de participación en 2013 (pasa del 42,1% del ejercicio 2012 al 43,3% del 2013). Son los ajustes los que han ganado peso relativo en el periodo 2010-2012, pasando de ser el 8,2% en el año 2010, a ser el 8,9% en 2012 (8,7% en 2011). En el año 2013 alcanzan una participación del 8,5%, inferior al porcentaje del ejercicio 2012.



GRÁFICO 7.1. GRAFIKOA
Zerga itunduen bilketa likidoaren bilakaera
Evolución de la recaudación líquida de los tributos concertados

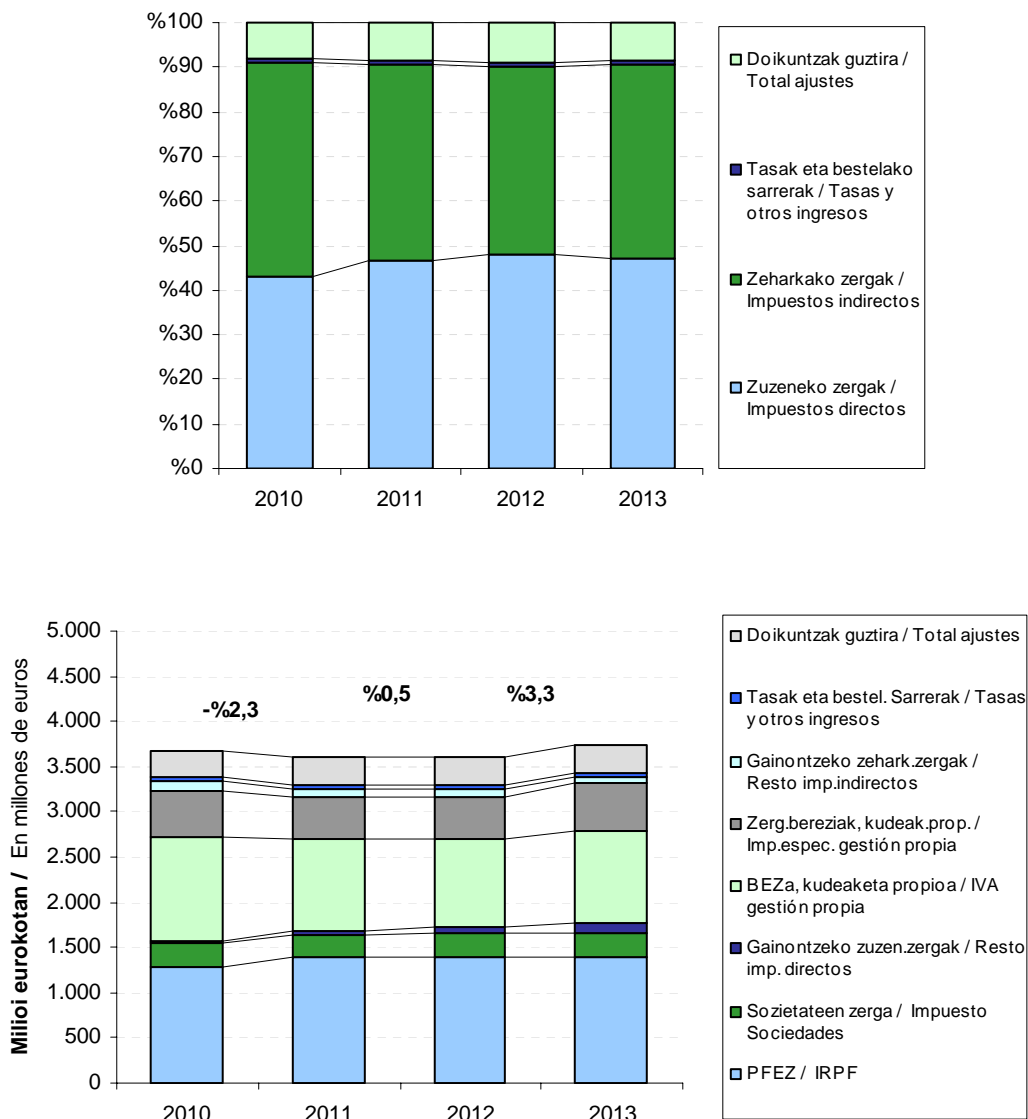

Zerga itunduen **bilketa likido osoak** 2010-2013 epealdian izan duen **bilakaerari erreparatuta**, jaitsiera ikusten da 2011an (-%2,3), igoera 2012an (+%0,5), eta berriz, 2013. urtean igoera ematen da, %3,3koa. Osagaietan banatuta, honela geratu da bilketa likidoa:

- **Kudeaketa propioetik** eratorritako urteko

Fijándonos en la **evolución de la recaudación líquida total** de los tributos concertados en el referido periodo 2010-2013, se observa disminución del 2,3% en el año 2011, aumento del 0,5% en el año 2012, para volver a aumentar un 3,3% en el ejercicio 2013. Si desglosamos la recaudación líquida en sus componentes:

- La recaudación anual derivada de la



bilketa %2,8 murriztu da 2011an, %0,2 hazi 2012an, eta %3,8 hazi 2013an.

- Estatuak BEZagatik ordaintzen dituen **doikuntzak** %3,6 jaitzi ziren 2011an, %7,5 hazi ziren 2012an eta %6,3 hazi ziren 2013an. Zerga berezien doikuntzek zeinu negatiboa izan dute ekitaldi guztietan, hau da, Estatuaren aldekoak gertatu dira. Doikuntze hauek gorabehera handiak dituzte: %52,6 hazi dira 2011an, %57,0 jaitzi 2012an, eta %96,7 jaitzi ostera, 2013an.

Zerga taldeen arabera banatuz gero, honako hau erakusten digu kudeaketa propioko bilketa likidoaren bilakaerak:

- Zuzeneko zergak 2011an, 2012an eta 2013an, hazten dira, %6,0, %3,6 eta %1,6, hurrenez hurren.
- Zeharkako zergek hazkunde tasa negatiboak dituzte 2011an eta 2012an (-%10,6 eta -%3,6), baina 2013. urtean hobetzen dira %6,2ko hazkundera izan baitute.
- Tasek eta bestelako sarrerek, kuantitatiboki garrantzi gutxikoak, gorabehera txikiak dituzte: %0,8 jaitzi dira 2011an, %7,2 hazi 2012an, eta %9,6 hazi berriz ere 2013an.

Kapitulu honetako hurrengo apartatuetan informazioa jaso dugu Herri Finantzen Euskal Kontseiluari atxikitako zerga itunduen bilketan nolabait eragin duten **arau mailako aldaketei buruz**. Era berean, xehetasunak ematen ditugu **zerga nagusien** bilketaren inguruan: Pertsona Fisikoen Errentaren gaineko Zerga, Sozietateen gaineko Zerga, Balio Erantsiaren gaineko Zerga eta Zerga Bereziak.

gestión propia, ha descendido el 2,8% en 2011, ha crecido el 0,2% en 2012 y ha vuelto a crecer en 2013, el 3,8%.

- Los **ajustes** que ingresa el Estado en concepto de IVA disminuyeron un 3,6% en 2011, aumentaron un 7,5% en 2012 y aumentaron un 6,3% en 2013. Los ajustes por impuestos especiales han sido de signo negativo en todos los ejercicios, es decir, a favor del Estado. Estos ajustes tienen altibajos significativos: crecen un 52,6% en 2011, decrecen un 57,0% en 2012, y vuelven a decrecer el 96,7% en 2013.

Un mayor desglose de la evolución de la recaudación líquida de gestión propia por grupos de tributos nos muestra:

- Los impuestos directos aumentan en 2011, 2012 y 2013, el 6,0, el 3,6% y el 1,6%, respectivamente.
- Los indirectos presentan tasa de crecimiento negativos en 2011 y 2012 (-10,6% y -3,6%), pero mejoran en 2013 con un crecimiento del 6,2%.
- Las tasas y otros ingresos, cuantitativamente muy poco significativos, tienen pocas alteraciones: decrecen un 0,8% en 2011, crecen un 7,2% en 2012, y vuelven a crecer el 9,6% en 2013.

En los siguientes apartados de este capítulo se recoge información acerca de los **cambios normativos** que han podido influir en la recaudación de los tributos concertados afectos al Consejo Vasco de Finanzas Públicas, así como el detalle de la recaudación de los **principales impuestos**: Impuesto sobre la Renta de las Personas Físicas, Impuesto sobre Sociedades, Impuesto sobre el Valor Añadido e Impuestos Especiales.



7.1. ARAUDIAREN ALDAKETAK

Herri Finantzen Euskal Kontseiluari atxikitako zerga itunduen bilketari dagokionez, hona hemen araudiak izan dituen aldaketa nagusiak:

Pertsona Fisikoen Errentaren gaineko Zerga:

- Lan etekinen gaineko atxikipenen taulak aldatu egin dira PFEZaren araudi berriari egokitzeko. Beste alde batetik, tarte berriak ezartzen dira Zergaren oinarri likidagarri orokorraren tarifan: 90.000, 120.000, eta 175.000 eurotik aurrera. Hurrenez hurren, %46ko, %47ko eta %49ko tasa marjinalak izango dituzte Aurreko tarteetan tarifa %2 deflaktatzen da, baita batera tributatzegatik murrizketak eta zenbait kenkari ere (orokorra, ondorengo ahaideengatik, e.a.). Aurrezkien tributazioa igo egin da, eta eskala sistema bat sortu da, zeinaren bidez lehenengo 4.000 euroek %20ko tasa finkoan tributatzen jarraituko baitute; aurrezkien errentaren gainerakoak, berriz, %23n. Urteko 300.000 eurora mugatzen da oinarri ezargarrian %100eko portzentajearen azpitik sartu daitezkeen lanaren etekin irregularren zenbatekoa. Mugatu egiten da gizarte aurreikuspeneko sistemei egindako ekarpenek oinarri ezargarrian duten murrizpena: Aurrenik, batera doazen bi muga ezartzen dira: Lehenengoa, ekarpenei dagokie, urtean ezin baitira 5.000 eurotik gorakoak izan, eta bigarrena, ekarpenen eta kontribuzioen baturari aplikatzen zaio, 12.000 euro gehienez. Bigarrenik, 67 urtetik gorako zergapekoek ezin izango dute, kontzeptu horregatik, inolako murrizpenik egin. Adinekoen kenkariaren kasuan (65 urtetik gorakoena) 30.000 euro azpiko oinarri ezargarria duten zergapekoei bakarrik aplikatuko zaie, eta murrizketa gradual bat izango da 20.000 eurotik gorako oinarri ezargarrietan. Ohiko

7.1. CAMBIO DE NORMATIVA

Los principales cambios de normativa en relación con la recaudación de los tributos concertados afectos al Consejo Vasco de Finanzas Públicas han sido los siguientes:

Impuesto sobre la Renta de las Personas Físicas:

- Se han ajustado las tablas de retenciones sobre los rendimientos de trabajo para ajustarlas a la nueva normativa del IRPF. Por otra parte, se incluyen tres nuevos tramos en la tarifa de la base liquidable general del Impuesto, a partir de 90.000, 120.000 y de 175.000 euros, cuyos tipos marginales serán del 46, 47 y 49%, respectivamente. Se deflactan en un 2% los tramos existentes anteriormente, así como la reducción por tributación conjunta y determinadas deducciones (general, por descendientes, etc.). Se eleva la tributación del ahorro, creando un sistema de escala mediante el cual los primeros 4.000 euros continuarán tributando a un tipo fijo del 20% y el resto de la renta del ahorro lo hará al 23%. Se limita a 300.000 euros anuales la cuantía de los rendimientos irregulares del trabajo susceptibles de ser integrados en la base imponible a un porcentaje inferior al 100%. Se limita la reducción en base imponible por aportaciones a sistemas de previsión social: En primer lugar, se establecen dos límites que operan de forma conjunta, el primero sobre las aportaciones, que en ningún caso podrán exceder de 5.000 euros anuales, y el segundo sobre la suma de aportaciones y contribuciones, de 12.000 euros anuales. En segundo lugar, los contribuyentes mayores de 67 años no podrán aplicar reducción alguna por este concepto. La deducción por edad (mayores de 65 años) pasa a ser aplicable sólo por los contribuyentes que tengan una base imponible inferior a



etxebizitzaren erosketagatik aplikatzen den kenkaria murriztu egiten da 2012ko urtarrilaren 1etik aurrera erosten diren etxebizitzei dagokienez. Horrela, kenkaria %15ean ezartzen da. 35 urte azpikoek eta familia ugariak %20ko kenkaria izango dute. Urteko, kenkaria gehienez 1.500 euro izango da; 2.000 euro 35 urteko azpikoen eta familia ugarien kasuan. Azkenik kreditu fiskala 30.000 eurora murrizten da. Gehitzen den araubide iragankorra dela eta, aipatutako egun horren aurretik egindako erosketa guztietan, aurreko araubideak jarraitzen du. Ohiko etxebizitza eskualdatzeagatik 65 urtetik gorakoentzat ezarritako irabazi salbuetsia lehenengo 220.000 eurora mugatzen da. Ondare galera konputaezin berri bat gehitzen da: Higiezinaren eskualdatzeak eragindako galerak, baldin eta aurretiko erosketa salbuetsita egon bazen Oinordetzen eta Dohaintzen gaineko Zergan.

30.000 euros, con una reducción gradual a partir de una base imponible superior a 20.000 euros. Se reduce la deducción por adquisición de vivienda habitual para aquellas viviendas que vayan a ser adquiridas a partir del 1 de enero de 2012. Así, la deducción se fija en un 15%, ampliable a un 20% para menores de 35 años y familias numerosas. La cantidad anual máxima deducible será de 1.500 y 2.000 euros, respectivamente. Por último, el crédito fiscal se reduce a 30.000 euros. En virtud del régimen transitorio que se incluye, para todas aquellas adquisiciones anteriores a la citada fecha, se mantiene el régimen anterior. La ganancia exenta por transmisión de vivienda habitual realizada por mayores de 65 se limita a los primeros 220.000 euros. Se incluye un nuevo supuesto de pérdidas patrimoniales no computables: Las pérdidas derivadas de la transmisión de inmuebles cuya adquisición previa haya estado exenta en el Impuesto sobre Sucesiones y Donaciones.

Sozietateen gaineko zerga:

- Kuota diferentzialari dagokion sarrerak 2012an aplikagarri diren araudi aldaketetara egokitzen dira, eta aldaketa aipagarriek hauek dira: Enpresak langileen alde egotzitako kontribuzio edo ekarpenengatik eginiko kenkariaren muga 8.000 eurotik 6.000 eurotara jaisten da. Talde fiskalen osaketaren urteko jakinarazpena erraztu egiten da. Izan ere, orain arte urtero jakinarazi behar zuten zein zen osaketa. Neurri horren bidez, taldeko entitateetan izaten diren alden eta baje berri bakarrik eman beharko dute. Ondare sozietateei aplikagarri den karga tasa aldatzen da, PFEZn aurrezpenaren oinarri likidagarriak duen bera izateko. Enplegua sortzeagatik aplikagarri den kenkarian, zenbatekoak handitzen dira eta zati batean bere erregulazioa aldatzen da. Enpresa txikitzat jotzeko

Impuesto sobre sociedades:

- El ingreso por cuota diferencial está sujeto a los cambios normativos con efectos para el año 2012, cuyas modificaciones más reseñables son: Disminuye el límite de 8.000 a 6.000 euros de la deducción por las contribuciones o aportaciones empresariales imputadas a favor de los trabajadores. Se simplifica la comunicación anual de la composición de los grupos fiscales, ya que hasta ahora debían de comunicar su composición todos los años. Mediante esta medida, sólo se deberán de comunicar las altas y las bajas de las entidades en el grupo. Se modifica el tipo de gravamen de las sociedades patrimoniales, para coordinarlo con la tributación de la base liquidable del ahorro en el IRPF. Aumentan los importes de la deducción por creación de empleo y se modifica, en parte su regulación. El límite de las



aurreikusitako baldintzak betetzen ez dituzten subjektu pasiboentzat IV, V eta VI kapituluetan aurreikusitako kenkarien baturak ezingo da kuota likidoaren %35 gainditu. Enpresa txikitzat jotzeko aurreikusitako baldintzak betetzen ez dituzten subjektu pasiboentzat, oinarri ezargarri negatiboen konpentsazioa mugatzen da, 2012ko eta 2013ko ekitaldietan.

deducciones previstas en los capítulos IV, V y VI no podrá exceder del 35 por 100 de la cuota líquida para las empresas que no tengan la consideración de pequeña empresa. Se limita para los ejercicios 2012 y 2013 la compensación de bases imponibles negativas para las empresas que no tengan la consideración de pequeña empresa.

BEZa:

- 2012ko irailaren batetik aurrera zerga tasa orokorra 100eko 18 izatetik 100eko 21 izatera pasatzen da, eta murriztutako zerga tasa 100eko 8tik 10era. Honekin batera lehen murriztutako zerga tasa ezartzen zitzaizen hainbat ondasun eta zerbitzu emateei orain zerga tasa orokorra ezartzen zaie.

IVA:

- Con efectos de 1 de septiembre de 2012, el tipo impositivo general pasa del 18 al 21 por 100, y el tipo impositivo reducido del 8 al 10 por 100. Al mismo tiempo, ciertas entregas de bienes y prestaciones de servicios dejan de someterse al tipo reducido y pasan a ser gravados al tipo general.

Zerga Bereziak:

- 2012ko martxoaren 31tik aurrera zigarriloen tasak igo egiten dira.
- 2012ko uztailaren 15etik aurrera zigarro eta zigarrotxoek gutxieneko zerga tasa izango dute. Tabako xeheak ezarrita duen gutxieneko tasa handitzen da.
- 2013ko urtarrilaren 1etik aurrera, Tabako Laboreen gaineko Zerga Berezian ezarritako zerga tasak aldatzen dira.
- 2013ko ekainaren 30etik aurrera Alkohol eta Edari Deribatu, eta Tarteko Produktuen zerga tasa igotzen da.
- 2013ko uztailaren 5etik aurrera, Tabako Laboreen gaineko Zerga Berezian ezarritako zerga tasak berriro aldatzen dira.

Impuestos Especiales:

- Con efectos desde el 31 de marzo de 2012 se incrementa la imposición de los cigarrillos.
- Con efectos desde el 15 de julio de 2012, se establece un tipo mínimo para cigarrillos y cigarrillos y se incrementa el tipo mínimo para la picadura de liar.
- Con efectos del 1 de enero de 2013 se modifican los tipos impositivos del Impuesto Especial sobre las Labores del Tabaco.
- Con efectos del 30 de junio de 2013 se eleva la tributación en el Impuesto sobre Alcohol y Bebidas Derivadas y sobre Productos Intermedios.
- Con efectos del 5 de julio de 2013 se modifican nuevamente los tipos impositivos del Impuesto Especial sobre las Labores del Tabaco.

Jokoaren gaineko zerga:

- 2012ko abuztuaren 15etik aurrera indarrean sartzen da, bingo elektronikoari dagokion zerga berria.

Tributo sobre el juego:

- A partir del 15 de agosto de 2012 entra en vigor el nuevo régimen de tributación del bingo electrónico.



7.2. PERTSONA FISIKOEN ERRENTAREN GAINEKO ZERGA

Pertsona Fisikoen Errentaren gaineko Zergaren 2013ko bilketa likidoa 1.401.903 mila eurokoa izan da guztira. Itundutako zerga guztien kudeaketa propioagatik bildutako zenbatekorik handiena suposatzen du, eta Herri Finantzen Euskal Kontseiluari atxikitako zerga itundu guztien %37,5 da.

7.2. IMPUESTO SOBRE LA RENTA DE LAS PERSONAS FÍSICAS

La recaudación líquida del Impuesto sobre la Renta de las Personas Físicas ha ascendido a 1.401.903 miles de euros en 2013. Este impuesto aporta el mayor importe a la recaudación por gestión propia del total de tributos concertados y supone el 37,5% del total de tributos concertados afectos al Consejo Vasco de Finanzas Públicas.

GRÁFICO 7.2. GRAFIKOA

Pertsona Fisikoen Errentaren gaineko Zergaren bilketaren banaketa

Distribución de la recaudación del Impuesto sobre la Renta de las Personas Físicas 2013

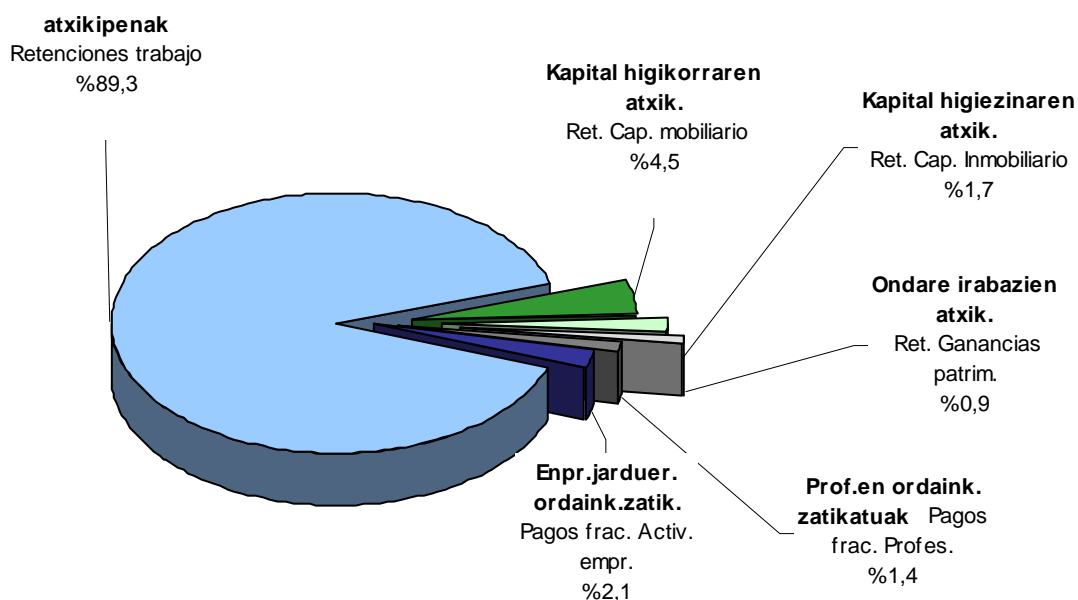

Zergaren **sarrera iturri**ei erreparatuz gero, hauxe ikusten da:

- Kopururik handiena lanaren atxikipenetatik dator: 1.395.230 mila euro (zerga honengatik bildutako guztiaren %89,3).
- Kapitalaren atxikipenak %6,2 dira, honela banatuta:
 - Kapital higikorra: %4,5.
 - Kapital higiezina: %1,7.
- Hurrengo kontzepturik garrantzitsuenak

Si distinguimos las **fuentes** de las que pueden provenir los ingresos del impuesto, se observa:

- La mayor cuantía proviene de las retenciones del trabajo: 1.395.230 miles de euros, (89,3% del total del impuesto).
- Las retenciones de capital suponen el 6,2%, distribuido entre:
 - El 4,5% del capital mobiliario.
 - El 1,7% del inmobiliario.
- El siguiente concepto en importancia



ordainketa zatikatuak dira (%3,5). Zifra horren barruan:

- %2,1 enpresako jardueretatik eratorritakoa da.
- %1,4 profesionalen egindako ordainketei dagokie.
- %0,9 ondare irabazien atxikpenak dira.

son los pagos fraccionados, con el 3,5%, de los cuales:

- Un 2,1%, a los derivados de las actividades empresariales.
- Un 1,4% corresponde a los pagos efectuados por los profesionales.
- El 0,9% son las retenciones derivadas de las ganancias patrimoniales.

Kuota diferencial garbiak 159.653 mila euroko ekarpen negatiboa du, zerga honengatik bildutako guztiaren -%11,4.

La cuota diferencial neta presenta una aportación negativa, que asciende a 159.653 miles de euros y que supone un -11,4% del total de la recaudación del impuesto.

GRÁFICO 7.3. GRAFIKOA
Errenta Zergaren bilketa likidoaren bilakaera
Evolución de la recaudación líquida del IRPF

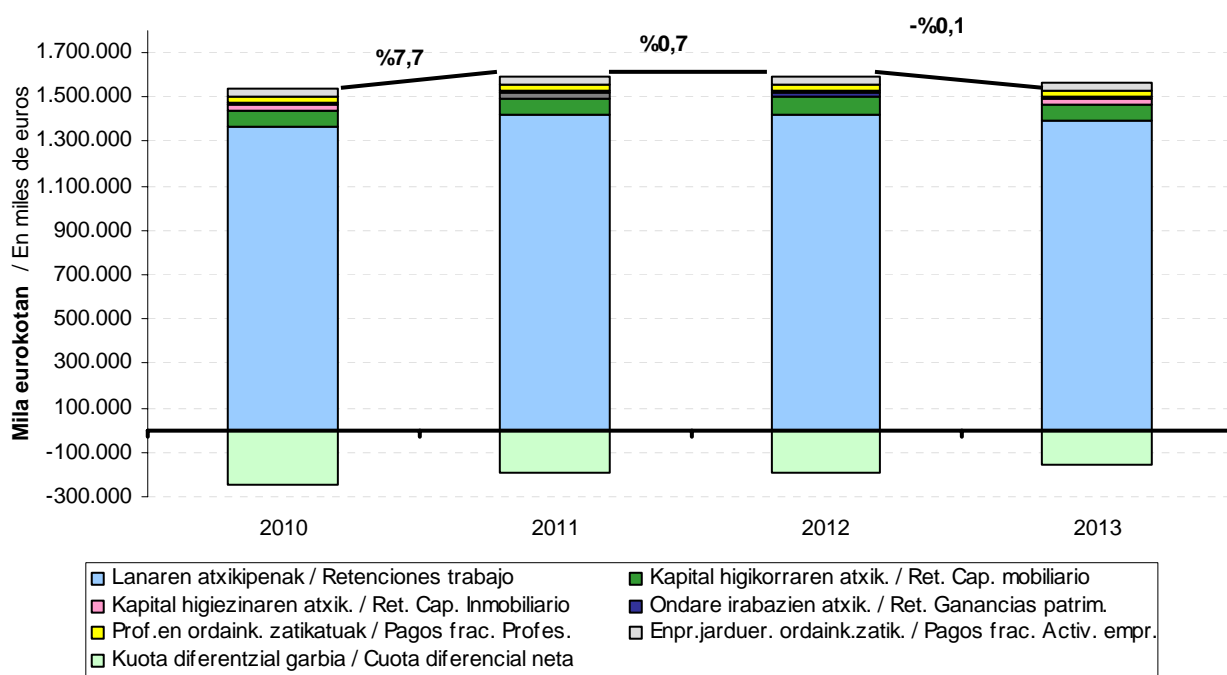

7.3 grafikoan ikusgai jarri dugu nolako bilakaera izan duen Pertsona Fisikoen Errentaren gaineko Zergaren bilketa likidoak 2010-2013 epealdian, sarrera iturrien arabera. 1.293 milioi euroetatik 2010ean 1.402 milioi euroetara pasatu da 2013an. 2011. urteko bilketa igo egin zen, %7,7, eta 2012an mantendu (+%0,7). 2013an hazkunde tasa -%0,1 izan da.

El gráfico 7.3 muestra la evolución de la recaudación líquida por IRPF en el periodo 2010-2013, distinguiendo las distintas fuentes de recaudación. De los 1.293 millones de euros de 2010 se ha pasado a los 1.402 millones de 2013. En 2011 la recaudación sube el 7,7% y en el año 2012 se mantiene (+0,7%). En 2013 la tasa de crecimiento es del -0,1%.



Lanaren atxikipenak dira PFEZren bilketaren iturri nagusi. 2013an 1.395 milioi eurokoak izan dira. Azken hiru ekitaldietan honako hazkunde tasak izan dira: %3,9, -%0,2 eta -%1,7 hurrenez hurren. 2012an joera aldatu eta behera egin zuen bilketak, eta 2013an joera finkatzen da.

Las retenciones de trabajo son la fuente principal de la recaudación por IRPF. En 2013 han ascendido a 1.395 millones de euros. Su tasa de crecimiento ha sido del 3,9% en 2011. En 2012 cambia la tendencia y disminuye el 0,2%. En 2013 se consolida la tendencia descendente, con una disminución del 1,7%.

GRÁFICO 7.4. GRAFIKOA
Lan atxikipenen bilakaera
Evolución de las retenciones de trabajo



GRÁFICO 7.5. GRAFIKOA
Gainontzeko atxikipenen eta ordainketa zatikatuen bilakaera
Evolución de las demás retenciones y de los pagos fraccionados



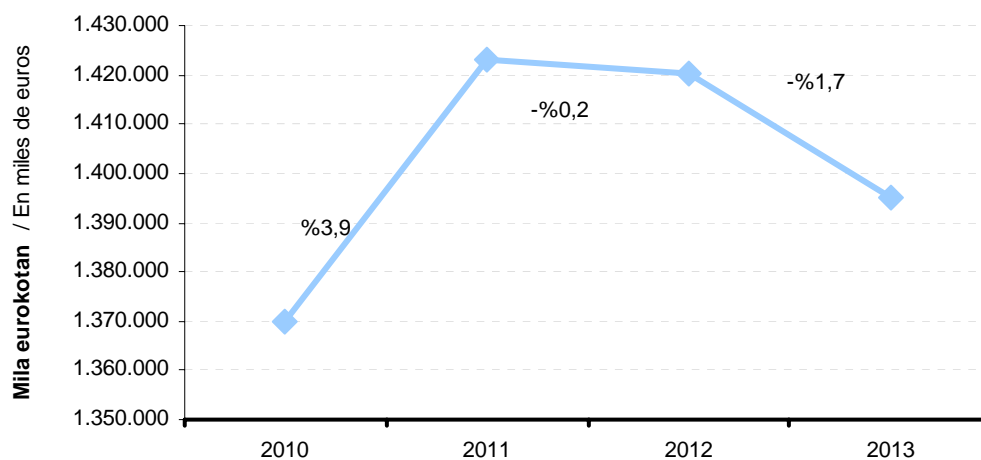
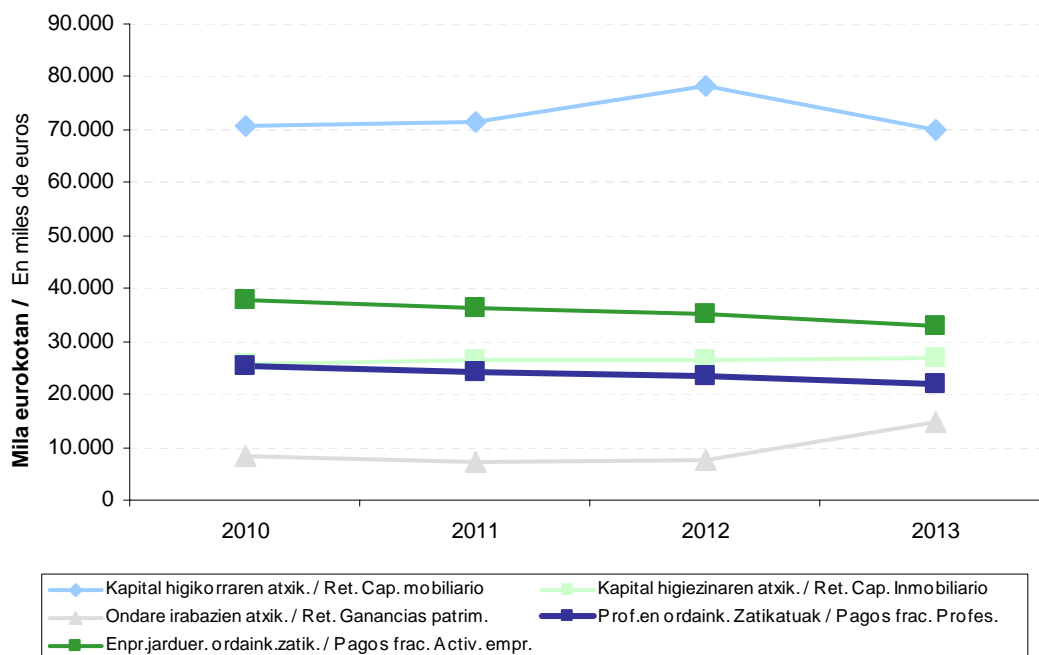

PFEZren bilketaren gainontzeko iturriak oso urruti ageri dira. Nabarmentzekoa da Inbertsio fondoetako **ondare irabaziei aplikatutako atxikipenen** bilketak izan duen igoerak hazkunde tasan. 2011an %14,1 jaitsi zen, 2012an %3,7 igo eta 2013an %96,1 igo da, 2012ko 8 milioi euroatik 2013ko 15 milioiraino igaro da bilketa.

Kuota diferencial garbia kontzeptuarengatik 160 milioi euro itzuli dira 2013. urtean, eta honako bariazio tasak izan dira: %19,9 2011an, %4,1 2012an eta %15,0 2013an.

Kapital higiezinaren atxikipenak, hiri ondasun higiezinak errentan emateagatik lortutako etekinak zergapetzen dituenak, 27 milioi euro bildu ditu 2013. urtean, eta honako bariazio tasak izan dira: %2,5 2011an, %0,2 2012an eta %1,1 2013an.

Kapital higikorren atxikipenak bilketa likidoak aldaketa handiak izan ditu: 2011an %0,8 hazi da, 2012an %9,9 hazi eta 2013an %10,8 murriztu da. Kuantitatiboki bilketa osoaren bigarren zenbatekoa da (70 milioi euro 2013an).

Jarduera profesional zein enpresakoen **ordainketa zatikatuengatik** 55 milioi euro bildu dira 2013an, eta hazkunde tasan murrizketa txikiak izan dira: -%3,5 2011an, -%3,5 2012an eta -%6,3 2013an.

A gran distancia se sitúa el resto de fuentes de las que procede la recaudación por IRPF. Destaca el aumento de la **retención sobre las ganancias patrimoniales** en fondos de inversión. En 2011 la recaudación por este concepto decreció el 14,1%, en 2012 crece un 3,7%, y en 2013 crece un 96,1%, y pasa de ingresos de 8 millones de euros en 2012 a 15 millones de euros en 2013.

La **cuota diferencial neta**, asciende a -160 millones de euros en 2013, habiendo presentando tasas de variación del 19,9% en 2011, 4,1% en 2012 y 15,0% en 2013.

La **retención por el capital inmobiliario**, que grava los rendimientos derivados del alquiler de los bienes inmuebles urbanos, asciende a 27 millones de euros en 2013, habiendo presentando tasas de variación del 2,5% en 2011, 0,2% en 2012 y 1,1% en 2013.

La recaudación líquida por **retención por el capital mobiliario** ha tenido fuertes variaciones: crece el 0,8% en 2011, crece el 9,9% en 2012 y disminuye el 10,8% en 2013. Cuantitativamente supone el segundo importe sobre la recaudación total (70 millones de euros en 2013).

Los **pagos fraccionados**, tanto por actividades empresariales como profesionales, suman 55 millones de euros en 2013 y han disminuido en tasas bajas: -3,5% en 2011, -3,5% en 2012 y -6,3% en 2013.



GRÁFICO 7.6. GRAFIKOA
PFEZ. Kuota diferencial garbiaren bilakaera
IRPF. Evolución de la cuota diferencial neta

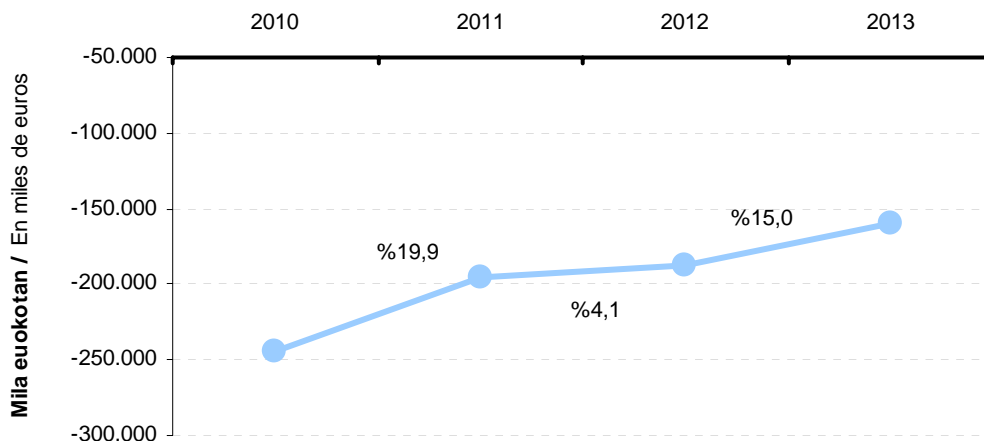

Kuota diferencial garbiagatik izandako bilketa likidoan osagai positiboa (bilketa osoa) eta negatiboa (itzulketak) bereizten baditugu, kopuru hauek ageri dira 2013an:

- 181.457 mila euroko bilketa osoa.
- 341.110 mila euroko itzulketak.
- Haien arteko diferentziak -159.653 mila euroko bilketa likidoa ematen digu, hau da, emaitza %15,0 hobetu da aurreko ekitaldiarekin alderatuta.

Si desglosamos la recaudación líquida por **cuota diferencial neta** en sus componentes positivo (recaudación íntegra) y negativo (devoluciones), en 2013 se ha obtenido:

- Una recaudación íntegra de 181.457 miles de euros.
- Unas devoluciones por importe de 341.110 miles de euros.
- Por diferencia, la recaudación líquida ha ascendido a -159.653 miles de euros. Comparativamente con el ejercicio precedente, ha mejorado un 15,0%.

7.3. SOZIETATEEN GAINEN ZERGA

Sozietateen gaineko Zerga zuzeneko zergen artean bigarrena da bilketa likidoari dagokionez. Herri Finantzen Euskal Kontseiluari atxikitako zerga itundu guztien bilketaren %7,0 hartu du 2013an, hau da, 260 milioi euro guztira.

Sozietateen gaineko Zergagatik bildutako %4,2 gutxitu da 2011. urtean, baina 2012an joera aldatzen da eta %3,4 igo da. Igoera hau 2013. urtean finkatzen da, %3,5eko igoerarekin.

7.3. IMPUESTO SOBRE SOCIEDADES

El Impuesto sobre Sociedades es el segundo impuesto de entre los directos en cuanto a importe líquido recaudado. En 2013 ha supuesto el 7,0% del total de tributos concertados afectos al Consejo Vasco de Finanzas Públicas, habiendo ascendido a 260 millones de euros.

El importe líquido recaudado por el Impuesto sobre Sociedades ha decrecido el 4,2% en 2011, pero en 2012 cambia la tendencia y crece el 3,4%. Este crecimiento se consolida en 2013, con incremento del 3,5%.



GRÁFICO 7.7. GRAFIKOA
Sozietateen gaineko Zergaren bilketa likidoaren bilakaera
Evolución de la recaudación líquida del Impuesto sobre Sociedades

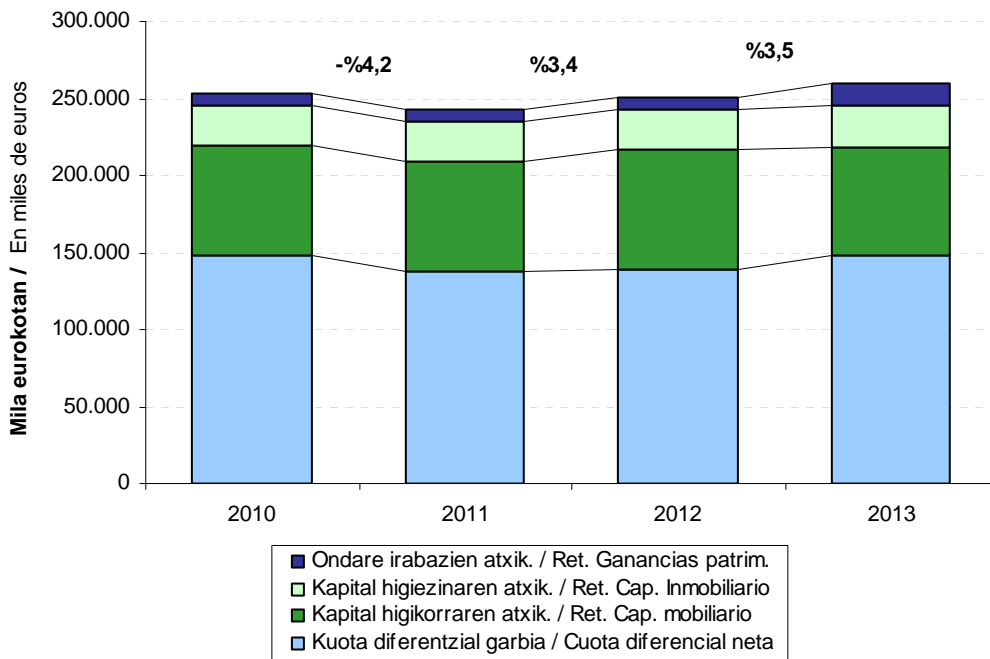

Zergaren sarrerek honako iturriak dituzte:

- Ondorengo atxikipenak:
 - Kapital higikorren atxikipenaren.
 - Kapital higiezinaren atxikipenaren.
 - Ondare irabazienak.
- Zerga likidatzean lortutako kuota diferenzial garbia.

Kapital higikorren nahiz higiezinaren atxikipenengatik eta, orobat, ondare irabazien atxikipenengatik bildutakoa Errenta Zergaren eta Sozietateen gaineko zergaren artean erdibanatuz gero (%50) zenbateko eta bilakaera bera ageri dira bi zergetan. Horren azterketa aurreko atalean jaso dugu.

Las fuentes de las que provienen los ingresos del impuesto son:

- Las retenciones practicadas sobre:
 - El rendimiento del capital mobiliario.
 - El rendimiento del capital inmobiliario.
 - Las ganancias patrimoniales.
- La cuota diferencial neta obtenida en la liquidación del impuesto.

La distribución al 50% entre el IRPF y el impuesto sobre sociedades de la recaudación por retenciones del capital, tanto mobiliario como inmobiliario, así como las de las ganancias patrimoniales, hace que presenten la misma cuantía y trayectoria en ambos impuestos. Su análisis ya está recogido en el apartado anterior.



GRÁFICO 7.8. GRAFIKOA
Sozietateen gaineko zerga. Kuota diferentzial garbiaren bilakaera
Impuesto sobre sociedades. Evolución de la cuota diferencial neta

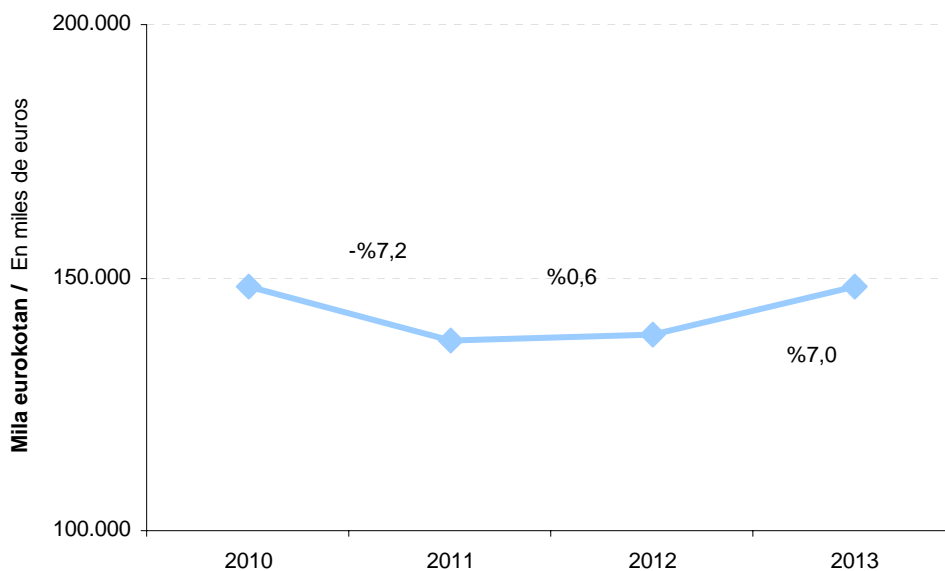

Horrela bada, zergaren **kuota diferentzial garbia** aztertuko dugu, 2013ko ekitaldian datu hauek eman dituen:

- 222.107 mila euroko bilketa osoa.
- 73.860 mila euroko itzulketak.
- Bi aurrekoen arteko diferentziak 148.247 mila euroko bilketa likidoa eman du, 2012an lortutakoa baino %7,0 gehiago.

7.4. BALIO ERANTSIAREN GAINEKO ZERGA

Balio Erantsiaren gaineko Zergaren bilketa likidoaren barruan bi kontzeptu hartzen dira kontuan: batetik, Foru Aldundiak berak kudeatutako bilketa, eta, bestetik, Ekonomia Itunaren Legeak zerga honetarako araututako doikuntzak direla-eta Estatutik etorritako sarrerak.

Zerga honen kudeaketa propioagatik

Así pues, nos fijaremos en la **cuota diferencial neta** del impuesto, cuyos datos para 2013 han sido:

- Una recaudación íntegra por valor de 222.107 miles de euros.
- Devoluciones que han ascendido a 73.860 miles de euros.
- Por diferencia entre las anteriores, una recaudación líquida de 148.247 miles de euros, un 7,0% superior a la obtenida en 2012.

7.4. IMPUESTO SOBRE EL VALOR AÑADIDO

Dentro de la recaudación líquida del impuesto sobre el valor añadido se tiene en cuenta tanto la correspondiente a la gestión propia de esta Diputación Foral, como la parte atribuida a Gipuzkoa del ingreso realizado por el Estado con motivo de los ajustes que por este impuesto están regulados en la Ley del Concierto Económico.

El importe procedente de la



bildutako zenbatekoak 2013ko bilketa osoaren %27,8 hartzen du. Doikuntzengatik bildutako %10,1a gehituz gero, BEZa zerga bilketan duen pisuaren arabera bigarren sailkatzen den zerga dugu (bilketa osoaren %37,9).

Balio Erantsiaren gaineko Zergaren bilketa likidoa 1.412.822 mila eurokoa izan da 2013. urtean, aurreko urtean baino 83.832 mila euro gehiago. Horrek %6,3ko igoera ekarri du berekin urte horien artean. Aurreko bi ekitaldietan urteko hazkunde tasek hauek izan dira: 2011an -%9,1 eta 2012an -%1,7.

recaudación por gestión propia de este impuesto supone el 27,8% de la recaudación total de 2013, lo que, unido al 10,1% que representan los ajustes, hace que el IVA sea el segundo concepto impositivo de mayor peso recaudatorio (37,9% de la recaudación total).

Cuantitativamente, la recaudación líquida total de 2013 por el Impuesto sobre el Valor Añadido (por ambas vías) ha ascendido a 1.412.822 miles de euros, 83.832 miles más que lo recaudado en 2012, lo que supone un aumento interanual del 6,3%. Las tasas de crecimiento de los dos ejercicios anteriores han sido: -9,1% en 2011 y -1,7% en 2012.

GRÁFICO 7.9. GRAFIKOA
BEZaren bilketa likidoaren bilakaera
Evolución de la recaudación líquida del IVA

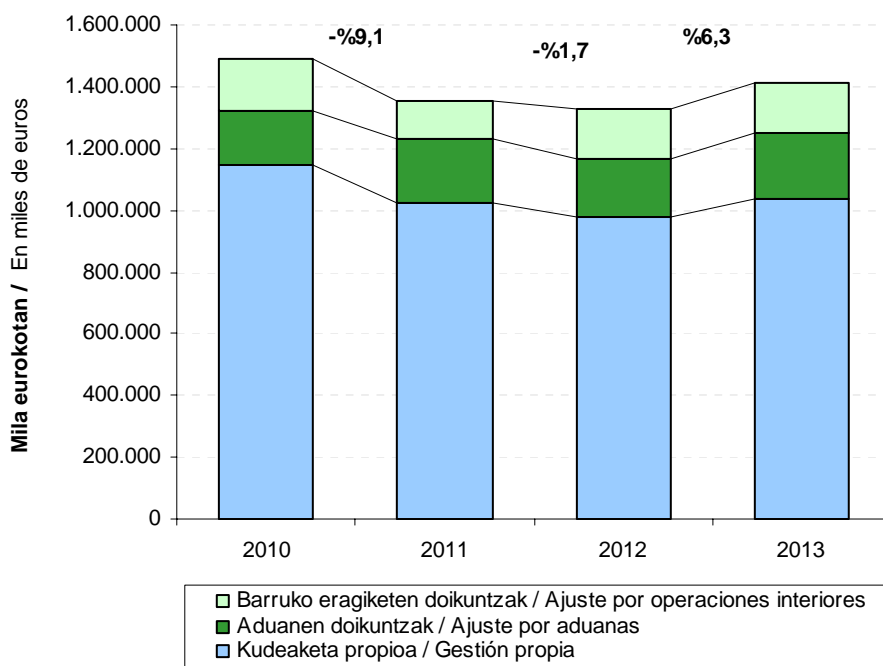

Kudeaketa propioz bildutako BEZak emaitza hauek ageri ditu 2013an:

- 1.747.380 mila euroko bilketa osoa.

En 2013 el IVA recaudado mediante **gestión propia** presenta:

- Una recaudación íntegra que asciende a 1.747.380 miles de euros.



- 710.739 mila euroko itzulketak.
- 1.036.641 mila euroko bilketa likidoa, bilketa osoari itzulketak kendu ondoren kalkulatu.

Kudeaketa propioagatik lortutako bilketa likido honek jaitsiera izan du 2011 (-%10,7) eta 2012an (-%4,7). 2013an joera aldatzen da eta bilketa %6,3 igo da.

- Devoluciones por importe de 710.739 miles de euros.
- Una recaudación líquida, como resultado de restar las devoluciones a la recaudación íntegra, por importe de 1.036.641 miles de euros.

Esta recaudación líquida de gestión propia disminuye en 2011 y 2012, un 10,7% y un 4,7% respectivamente. En 2013 cambia la tendencia, y la recaudación aumenta el 6,3%.

GRÁFICO 7.10. GRAFIKOA
BEZaren sarrera iturrien bilakaera
Evolución de las diferentes vías de ingreso del IVA

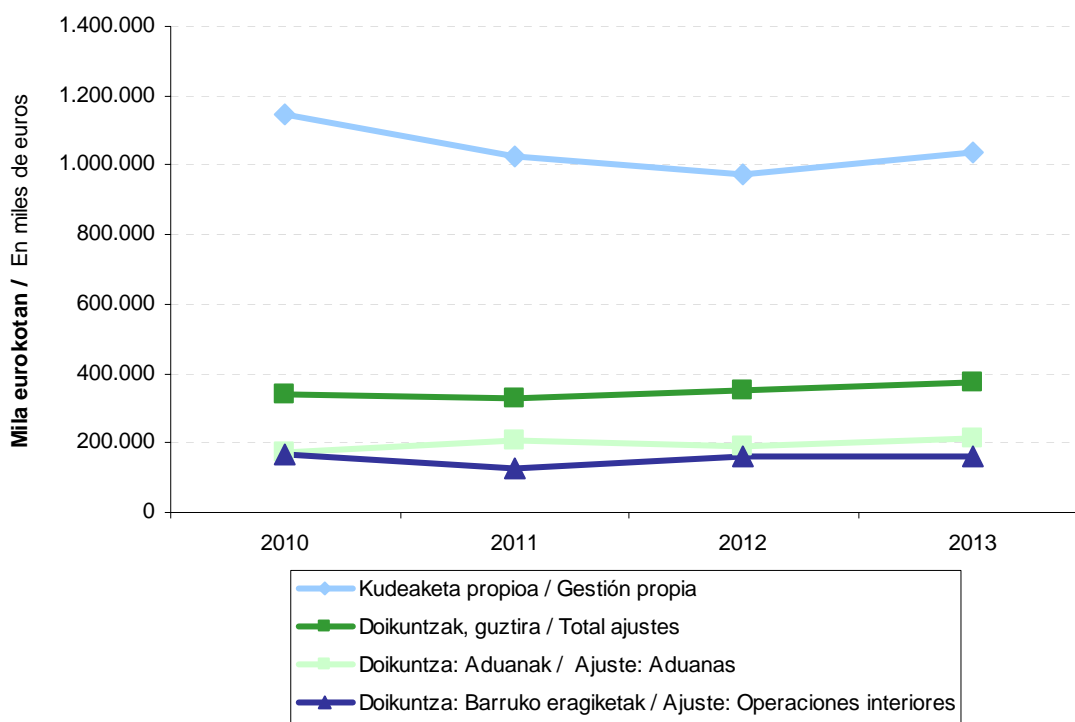

BEZaren doikuntzen bidez egiten den bilketa Estatutik jasotzen da zuzenean hiru hilean behin. 2013. urtean 376.181 mila euro ordaindu ditu guztira, honela banatuta:

- %56,8 aduanetako errentak dira.
- Gainerako %43,2a barruko eragiketen doikuntzei dagokie.

La recaudación vía **ajustes de IVA** es ingresada directamente por el Estado cada trimestre. El total ingresado en 2013 asciende a 376.181 miles de euros, correspondiendo:

- El 56,8% a rentas de aduanas.
- El 43,2% restante a ajustes por operaciones interiores.



Datu horiek aurreko ekitaldikoekin konparatuz gero, agerian jartzen da doikuntzen bidez egindako bilketa %6,3 igo dela. Aduanetako errentenak %10,9 igo dira, eta barruko eragiketen doikuntzak %0,7 igo dira. Beraz, emaitza globalak gora egitea ekarri du.

7.5. ZERGA BEREZIAK

Lurralde historiko bakoitzak bi sarrera iturri ditu zerga berezietan:

- Foru aldundien kudeaketa propioa.
- Ekonomia Itunaren Legean zerga honetarako araututako doikuntzengatik Estatuak egiten dituen sarrerak.

Aldi berean, bi sarrera iturri horiek zergak biltzen diren ekitaldiko ekarpen koefizientearen arabera banatzen dira Autonomia Erkidegoko hiru lurraldeen artean. Portzentaje hori aplikatzen zaie bai urte barruko bilketari eta doikuntzei, eta bai aurreko ekitaldietatik etorrira Estatuak ekitaldiaren barruan gauzatzen dituen doikuntzen likidazioari. Hori dela-eta, sarreretan dauden bariazioak bi arrazoiengatik gerta daitezke:

- Zerga bilketak berak dituen aldaketengatik.
- Banaketan aplikatzen den portzentajea aldatzeagatik.

Comparando estos datos con los del ejercicio anterior, se aprecia que la recaudación vía ajustes aumenta un 6,3%. El ajuste por rentas de aduanas ha aumentado un 10,9%, y por operaciones interiores ha aumentado un 0,7%, dando lugar al mencionado aumento en el resultado global.

7.5. IMPUESTOS ESPECIALES

Los ingresos de cada Territorio Histórico por los Impuestos Especiales proceden de dos vías:

- La gestión propia de las diputaciones forales.
- Los ingresos realizados por el Estado con motivo de los ajustes que, por estos impuestos, están regulados en la Ley del Concierto Económico.

A su vez, ambas vías de ingreso se distribuyen entre los tres territorios de la Comunidad Autónoma en base al coeficiente de aportación correspondiente al ejercicio recaudatorio. Dicho porcentaje se aplica tanto a la recaudación y ajustes del año como a la liquidación de los ajustes del Estado de ejercicios anteriores que se realicen en el ejercicio. Por ello, las variaciones en los ingresos pueden deberse:

- A las propias de la misma recaudación
- A la modificación del porcentaje que se aplica en el reparto.



GRÁFICO 7.11. GRAFIKOA
Zerga Berezien bilketa likidoaren bilakaera
Evolución de la recaudación líquida de los Impuestos Especiales

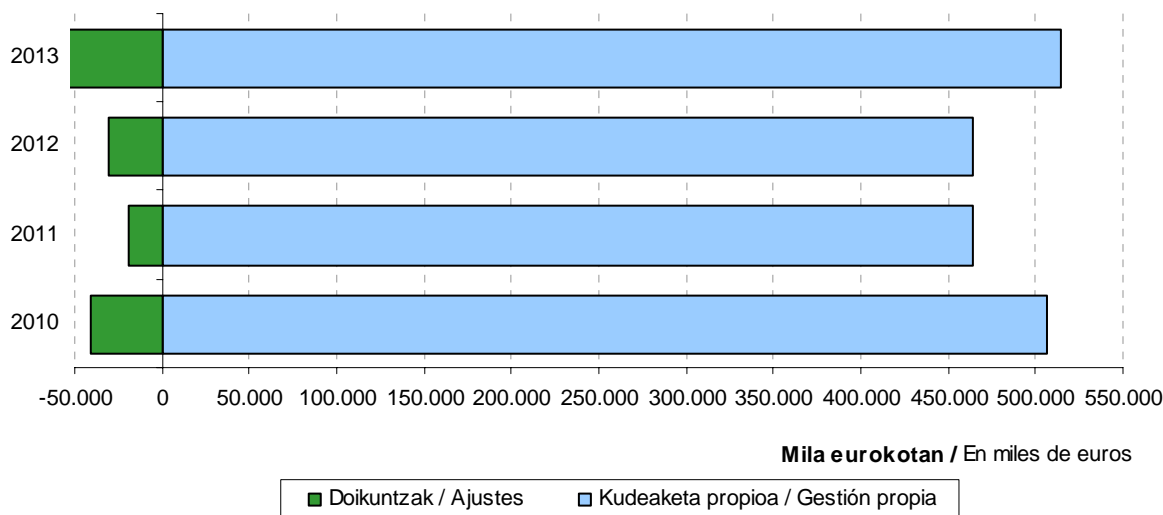

7.11 grafikoan ikus dezakegu nolako bilakaera izan duen 2010-2013 epealdian Zerga Berezien bilketa likidoak Gipuzkoako Lurralde Historikoan bai kudeaketa propioagatik, bai Gipuzkoari egotzitako doikuntzengatik.

Zerga berezien 2013ko bilketa osoaren osagai positibo eta negatiboak desberdinduz gero, honako datuak dauzkagu:

- 595.393 mila euroko bilketa osoa.
- 141.845 mila euroko itzulketak.
- 453.548 mila euroko bilketa likidoa, bilketa osoari itzulketak kendu ondoren kalkulatu.

Zerga bereziak bilketa likido osoaren %12,1 izan dira 2013an, 2012an baino dezima portzental bat gehiago.

Zerga berezien barruan bi talde bereiz ditzakegu:

- **Kudeaketa propio** bidez bakarrik biltzen

El gráfico 7.11 recoge la evolución en el periodo 2010-2013 de la recaudación líquida del Territorio Histórico de Gipuzkoa por impuestos especiales, tanto por gestión propia como por ajustes imputados a Gipuzkoa.

Desglosando la recaudación en 2013 del total de impuestos especiales en sus componentes positivos y negativos, tenemos:

- Una recaudación íntegra que asciende a 595.393 miles de euros.
- Devoluciones por importe de 141.845 miles de euros.
- Una recaudación líquida, resultado de restar a la recaudación íntegra las devoluciones, que se sitúa en 453.548 miles de euros.

El conjunto de Impuestos Especiales supone el 12,1% de la recaudación líquida total de 2013, porcentaje que es una décima porcentual superior al que suponían en 2012.

Dentro de los impuestos especiales podemos distinguir dos grupos:

- Los que se recaudan únicamente por



direnak: Zenbait Garraiobideren gaineko Zerga eta Elektrizitatearen gaineko Zerga.

- Horrez gain, Estatuak hiru hilean behin zuzenean ordaintzen dituen **doikuntzetatik** datozenak: Alkoholaren eta Edari Deribatuen gaineko Zerga, Tarteko Produktuen gaineko Zerga, Hidrokarburoen gaineko Zerga, Tabako Laboreen gaineko Zerga eta Garagardoaren gaineko Zerga.

Lehen taldeak zerga berezien bilketa likidoaren %7,4 hartzen du: 33.471 mila euro guztira.

Bigarren taldeak (gainerako %92,6k) 420.077 mila euro bildu ditu:

- kudeaketa propioagatik: 480.520 mila euro.
- doikuntzengatik: -60.443 mila euro.

gestión propia: el Impuesto sobre Determinados Medios de Transporte y el Impuesto sobre la Electricidad.

- Los que, además, lo hacen por la vía de **ajustes** que ingresa directamente el Estado cada trimestre: el Impuesto sobre Alcohol y Bebidas Derivadas, el Impuesto sobre Productos Intermedios, el Impuesto sobre Hidrocarburos, el Impuesto sobre las Labores de Tabaco y el Impuesto sobre la Cerveza.

El primer grupo representa el 7,4% de la recaudación líquida por impuestos especiales y suma 33.471 miles de euros.

El segundo grupo (el restante 92,6%) recauda 420.077 miles de euros, de los cuales:

- por gestión propia: 480.520 miles de euros.
- vía ajustes: -60.443 miles de euros.

GRÁFICO 7.12. GRAFIKOA
Zenbait zerga bereziren bilketa likidoaren bilakaera
Evolución de la recaudación líquida de algunos Impuestos Especiales





GRÁFICO 7.13. GRAFIKOA

Hidrokarburoen gaineko zerga bereziaren bilketa likidoaren bilakaera

Evolución de la recaudación líquida del Impuesto Especial sobre Hidrocarburos

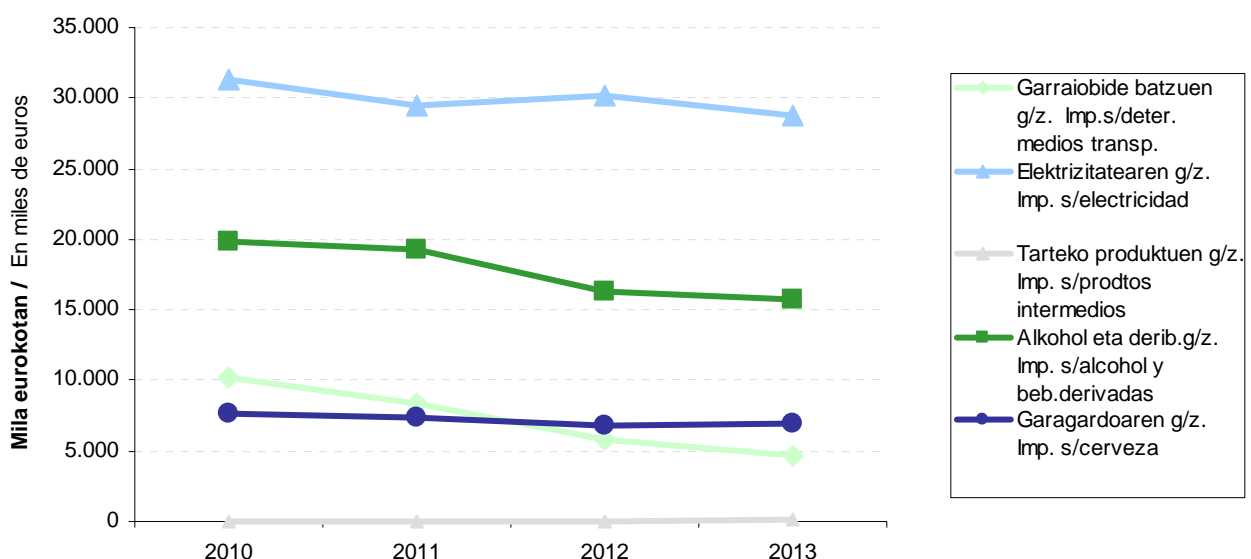
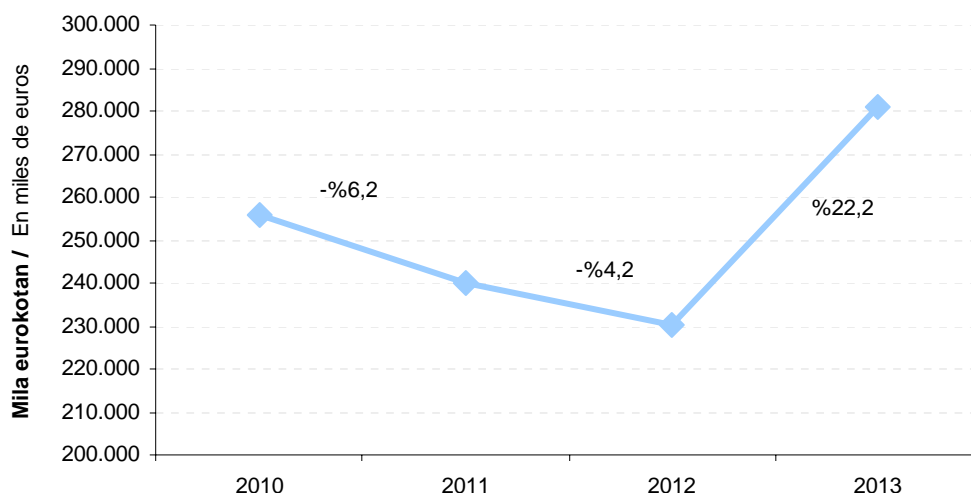

Hidrokarburoen gaineko zerga da gehien bildu duena: 281.088 mila euro guztira, hau da, zerga berezi guztien %62,0 eta ekitaldiko bilketa likido osoaren %7,5.

Zerga honen bilketa likidoak %6,2ko jaitsiera tasa izan zuen 2011ko ekitaldian, 2012an %4,2 jaitsi zen eta 2013an %22,2 igo zen. Sarrera iturriak desberdintzen baditugu, ikus daiteke 2011an eta 2012an kudeaketa propioko bilketa jaitsi egiten dela eta doikuntzen bariazio positiboa dela. 2013an kudeaketa propioko bilketa igo egiten da eta doikuntzen bariazioa negatiboa txikiagoa da (hobetu egiten du bilketa).

El impuesto con mayor recaudación es el que grava los **hidrocarburos**: 281.088 miles de euros, que representan el 62,0% del total de los impuestos especiales y el 7,5% de la recaudación líquida total del ejercicio.

La recaudación líquida por este impuesto decrece el 6,2% en el año 2011, en 2012 decrece el 4,2% y en 2013 crece el 22,2%. Diferenciando las fuentes de ingreso, se aprecia que en los años 2011 y 2012 la recaudación de gestión propia decrece y la variación de los ajustes es positiva. En el año 2013, la recaudación de gestión propia crece y la variación de los ajustes es menos negativa (mejora la recaudación).



GRÁFICO 7.14. GRAFIKOA

Tabako laboreen gaineko zerga bereziaren bilketa likidoaren bilakaera

Evolución de la recaudación líquida del Impuesto Especial sobre Labores de Tabaco

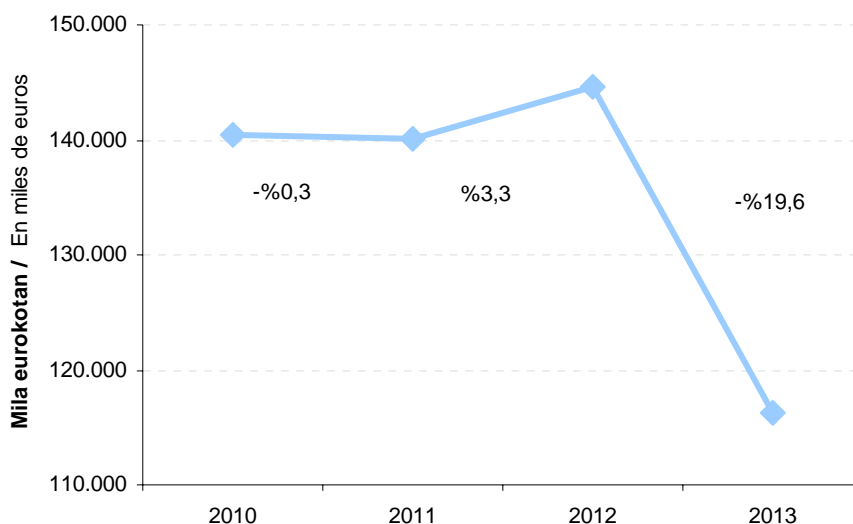

Zerga berezien barruan, **tabako laboreena** da bigarren zergarik garrantzitsuena bilketari dagokionez: kopuru osoaren %25,6 hartzen du eta 116.253 mila euro bildu dira 2013an.

2011. urtean bilketak jaitsiera izan du (-%0,3), eta kudeaketatik gertatu da. 2012an hazi egin da (%3,3) eta igoera kudeaketatik gertatu da (%15,4). 2013an asko jaitsi da (-%19,6), doikuntzengatik (-%80,0) eta kudeaketatik (-%5,7).

El **impuesto sobre las labores de tabaco** es el siguiente en importancia recaudatoria dentro de los impuestos especiales: su recaudación supone el 25,6% del total de éstos y alcanza 116.253 miles de euros en 2013.

Ha experimentado disminución el año 2011 (-0,3%) y se ha debido a la gestión propia. En 2012 crece (3,3%) y el aumento se ha debido a la gestión propia (15,4%). En 2013 decrece mucho (-19,6%) debido a los ajustes (-80,0%) y a la gestión propia (-5,7%).



E.7.1. TAULA ZERGA ITUNDUEN BILKETA LIKIDOAREN BILAKAERA

CUADRO E.7.1. EVOLUCIÓN DE LA RECAUDACIÓN LÍQUIDA DE TRIBUTOS CONCERTADOS

KONTZEPTUA	CONCEPTO	BALORE ABSOLUTUAK VALORES ABSOLUTOS				% EGITURA ESTRUCTURA EN %				BARIAZIO TASA % TASA DE VARIACIÓN %		
		2010	2011	2012	2013	2010	2011	2012	2013	11/10	12/11	13/12
Lanaren atxikipenak	Retenciones trabajo	1.369.741	1.423.140	1.420.054	1.395.230	37,2	39,6	39,3	37,4	3,9	-0,2	-1,7
Kapital higikorraren atxikipenak	Retenciones capital mobiliario	70.744	71.335	78.395	69.925	1,9	2,0	2,2	1,9	0,8	9,9	-10,8
Kapital higiezinaren atxikipenak	Retenciones capital inmobiliario	25.779	26.430	26.486	26.770	0,7	0,7	0,7	0,7	2,5	0,2	1,1
Ondare irabazien atxikipenak	Retenc. ganancias patrimoniales	8.439	7.253	7.523	14.753	0,2	0,2	0,2	0,4	-14,1	3,7	96,1
Profesionalen ordainketa zatikatuak	Pagos fraccionados prof.	25.156	24.273	23.433	21.951	0,7	0,7	0,6	0,6	-3,5	-3,5	-6,3
Enpr.jardueraren ordaink.zatikatuak	Pagos fraccionados activ.empres.	37.734	36.409	35.150	32.926	1,0	1,0	1,0	0,9	-3,5	-3,5	-6,3
Kuota diferencial garbia	Cuota diferencial neta	-244.543	-195.827	-187.779	-159.653	-6,6	-5,4	-5,2	-4,3	19,9	4,1	15,0
PFEZ guztira	Total I.R.P.F.	1.293.050	1.393.012	1.403.263	1.401.903	35,1	38,7	38,8	37,5	7,7	0,7	-0,1
Kapital higikorraren atxikipenak	Retenciones capital mobiliario	70.744	71.335	78.395	69.925	1,9	2,0	2,2	1,9	0,8	9,9	-10,8
Kapital higiezinaren atxikipenak	Retenciones capital inmobiliario	25.779	26.430	26.486	26.770	0,7	0,7	0,7	0,7	2,5	0,2	1,1
Ondare irabazien atxikipenak	Retenc. ganancias patrimoniales	8.439	7.253	7.523	14.753	0,2	0,2	0,2	0,4	-14,1	3,7	96,1
Kuota diferencial garbia	Cuota diferencial neta	148.391	137.741	138.608	148.247	4,0	3,8	3,8	4,0	-7,2	0,6	7,0
Sozietateen zerga guztira	Total impuesto sociedades	253.353	242.759	251.012	259.695	6,9	6,7	6,9	7,0	-4,2	3,4	3,5
Ez-egoiliarren errentaren g/ zerga	Imp. s/ renta no residentes	8.766	8.276	5.482	5.453	0,2	0,2	0,2	0,1	-5,6	-33,8	-0,5
Oinordetza eta dohaintzen g/ zerga	Imp. s/sucesiones y donaciones	22.064	28.864	35.300	37.844	0,6	0,8	1,0	1,0	30,8	22,3	7,2
Ondarearen gaineko zerga	Impuesto sobre el patrimonio	1.922	743	38.834	48.710	0,1	0,0	1,1	1,3	-61,4	5.129,4	25,4
Beste zuzeneko zerga batzuk	Otros Impuestos Directos	0	0	0	8.093	0,0	0,0	0,0	0,2	---	---	---
ZUZENEKO ZERGA GUZTIRA	TOTAL IMPUESTOS DIRECTOS	1.579.155	1.673.654	1.733.893	1.761.697	42,9	46,5	48,0	47,2	6,0	3,6	1,6
BEZa, kudeaketa propioa	I.V.A. gestión propia	1.146.069	1.022.910	974.955	1.036.641	31,1	28,4	27,0	27,8	-10,7	-4,7	6,3
Foru Aldundiaren kudeaketa propioa	Gestión propia D.F.	784.810	683.095	602.587	597.112	21,3	19,0	16,7	16,0	-13,0	-11,8	-0,9
Foru Aldundien doikuntza	Ajuste DD.FF.	361.259	339.815	372.369	439.530	9,8	9,4	10,3	11,8	-5,9	9,6	18,0
Ondare eskualdaketen g/ zerga	Imp. s/transm. patrimoniales	46.838	33.103	29.705	25.835	1,3	0,9	0,8	0,7	-29,3	-10,3	-13,0
Egintza juridiko dokum.g/ zerga	Imp.s/actos jurídicos documentados	28.544	19.679	14.301	14.987	0,8	0,5	0,4	0,4	-31,1	-27,3	4,8
Aseguru primen gaineko zerga	Impuesto s/primas de seguros	24.883	25.295	24.179	23.303	0,7	0,7	0,7	0,6	1,7	-4,4	-3,6
Zenbait garraibideren g/ zerga berezia	Imp.especial s/determ.med.transporte	10.171	8.342	5.846	4.649	0,3	0,2	0,2	0,1	-18,0	-29,9	-20,5
Alkohol eta derib.g/ z. Kudeaketa propioa	Imp.s/alcohol y beb.deriv.gest.propia	4.957	4.926	4.276	3.706	0,1	0,1	0,1	0,1	-0,6	-13,2	-13,3
Tarteko produktuen g/ z. Kudeaketa propioa	Imp.s/product.intermedios gest.propia	61	66	69	80	0,0	0,0	0,0	0,0	9,0	3,7	16,1
Hidrokarburoen g/ z. Kudeaketa propioa	Imp.s/hidrocarburos gestión propia	338.617	317.406	304.972	364.308	9,2	8,8	8,4	9,8	-6,3	-3,9	19,5
Tabako laboreen g/ z. Kudeaketa propioa	Imp.s/labores de tabaco gest.propia	119.199	101.747	117.463	110.819	3,2	2,8	3,2	3,0	-14,6	15,4	-5,7
Garagardoaren g/ z. Kudeaketa propioa	Imp.s/cerveza gestión propia	2.157	2.128	1.837	1.607	0,1	0,1	0,1	0,0	-1,4	-13,7	-12,5
Elektrizitatearen gaineko zerga	Impsto s/ electricidad	31.312	29.473	30.122	28.821	0,9	0,8	0,8	0,8	-5,9	2,2	-4,3
Zerga Bereziak guztira, kudeaketa propioa	Total Imp. Especiales, gestión propia	506.475	464.087	464.585	513.991	13,8	12,9	12,8	13,8	-8,4	0,1	10,6
Zenbait hidrok.ren txikizkako salmentaren g/z.	Imp.s/vtas minoristas det.hidrocarburos	16.233	15.956	15.983	4.051	0,4	0,4	0,4	0,1	-1,7	0,2	-74,7
Ezabatutako beste zeharkako zergak	Otros imp. indirectos extinguidos	0	0	0	0	0,0	0,0	0,0	0,0	---	---	---
ZEHARKAKO ZERGA GUZTIRA	TOTAL IMPUESTOS INDIRECTOS	1.769.042	1.581.030	1.523.709	1.618.809	48,1	44,0	42,1	43,3	-10,6	-3,6	6,2
Bingoa	Bingo	5.853	3.965	3.182	2.825	0,2	0,1	0,1	0,1	-32,3	-19,7	-11,2
Makinak	Máquinas	9.890	10.169	9.245	9.542	0,3	0,3	0,3	0,3	2,8	-9,1	3,2
Kasinoak eta beste batzuk	Casinos y otros	1.053	1.177	1.189	1.666	0,0	0,0	0,0	0,0	11,8	1,1	40,1
Joko tasa guztira	Total tasa de juego	16.797	15.311	13.617	14.033	0,5	0,4	0,4	0,4	-8,8	-11,1	3,1
Luzapen eta premiarenduzko errekargua	Recargo de prórroga y apremio	4.594	6.132	5.805	8.164	0,1	0,2	0,2	0,2	33,5	-5,3	40,6
Berandutza interesak	Intereses de demora	4.756	5.685	7.513	8.185	0,1	0,2	0,2	0,2	19,5	32,1	8,9
Zigorak	Sanciones	6.530	5.288	7.827	7.720	0,2	0,1	0,2	0,2	-19,0	48,0	-1,4
TASAK ETA BESTELAKO SARRERAK	TASAS Y OTROS INGRESOS	32.676	32.417	34.762	38.101	0,9	0,9	1,0	1,0	-0,8	7,2	9,6
ALDUNDIAK KUDEATUTAKO	TOTAL TRIBUTOS CONCERTADOS											
ZERGA ITUNDUAK GUZTIRA	GESTIÓN PROPIA	3.380.874	3.287.101	3.292.363	3.418.607	91,8	91,4	91,1	91,5	-2,8	0,2	3,8
BEZaren doikuntza: Aduanak	Ajuste I.V.A.: Aduanas	173.005	205.220	192.600	213.652	4,7	5,7	5,3	5,7	18,6	-6,1	10,9
BEZaren doikuntza: Barruko eragiketarak	Ajuste I.V.A.:Operaciones interiores	168.685	124.001	161.436	162.530	4,6	3,4	4,5	4,4	-26,5	30,2	0,7
BEZaren DOIKUNTZAK GUZTIRA	TOTAL AJUSTES I.V.A.	341.689	329.221	354.035	376.181	9,3	9,2	9,8	10,1	-3,6	7,5	6,3
Alkohol, deribatuen eta tarteko prod. doikuntza	Ajuste alcohol, derivados e intermedios	14.832	14.327	12.049	11.978	0,4	0,4	0,3	0,3	-3,4	-15,9	-0,6
Hidrokarburoak	Hidrocarburos	-82.815	-77.363	-74.940	-83.220	-2,2	-2,2	-2,1	-2,2	6,6	3,1	-11,0
Tabako laboreak	Labores del tabaco	21.218	38.266	27.212	5.434	0,6	1,1	0,8	0,1	80,3	-28,9	-80,0
Garagardoa	Cerveza	5.478	5.190	4.944	5.364	0,1	0,1	0,1	0,1	-5,3	-4,7	8,5
Zenbait hidrok.ren txikizkako salmenta	Vtas minoristas det.hidrocarburos	0	0	0	0	0,0	0,0	0,0	0,0	---	---	---
ZERG.BEREZIEZ DOIKUNTZ.GUZTIRA	TOT.AJUSTES IMPTOS ESPECIALES	-41.288	-19.580	-30.735	-60.443	-1,1	-0,5	-0,9	-1,6	52,6	-57,0	-96,7
HFeki ATXIKITAKO ZERGA	TOTAL TRIBUTOS CONCERTADOS											
ITUNDUAK GUZTIRA	AFECTOS AL C.V.F.F.PP.	3.681.275	3.596.742	3.615.663	3.734.345	100,0	100,0	100,0	100,0	-2,3	0,5	3,3

Zenbatekoa mila eurokotan / Importe en miles de euros

E.7.2.TAULA ZERGABILKETA LIKIDOAREN XEHETASUNA HILABETEA
CUADRO E.7.2. DETALLE DE LA RECAUDACION LIQUIDA POR MESES

KONTZERTUA	CONCEPTO	URTARRILA ENERO	OTSAILA FEBRERO	MARTXOA MARZO	APIRILA ABRIL	MAIATZA MAYO	EKAINA JUNIO	UZTAILA JULIO	ABUZTUA AGOSTO	IRAILA SEPTIEMBRE	URRIA OCTUBRE	AZAROA NOVIEMBRE	ABENDUA DICIEMBRE	URTEKO GUZTIRA TOTAL ANUAL
Lanaren atxikipenak	Retenciones trabajo	4.289	255.135	70.621	60.289	197.613	59.931	61.917	221.524	5.673	142.925	199.392	115.922	1.395.230
Kapital higikorren atxikipenak	Retenciones capital mobiliario	6	14.734	5.733	3.268	6.531	4.134	5.148	8.141	114	8.417	6.662	7.037	69.925
Kapital higiezinaren atxikipenak	Retenciones capital inmobiliario	72	5.713	577	627	5.281	738	610	5.389	274	952	5.346	1.190	26.770
Ondare irabazien atxikipenak	Retenc. ganancias patrimoniales	0	1.961	2.125	1.006	1.458	2.838	1.985	331	107	1.144	455	1.344	14.753
Profesionalen ordainketa zatikatuak	Pagos fraccionados prof.	30	5.502	91	85	5.387	157	72	5.222	58	75	5.177	95	21.951
Enpr.jardueraren ordaink.zatikatuak	Pagos fraccionados activ.empres.	45	8.253	136	128	8.080	235	108	7.833	87	113	7.766	142	32.926
Kuota diferentzial garbia	Cuota diferencial neta	1.379	3.137	6.505	-152.783	-90.763	-72.804	90.451	2.446	902	848	47.748	3.282	-159.653
PFEZ guztira	Total I.R.P.F.	5.821	294.435	85.788	-87.380	133.588	-4.771	160.290	250.886	7.215	154.474	272.546	129.011	1.401.903
Kapital higikorren atxikipenak	Retenciones capital mobiliario	6	14.734	5.733	3.268	6.531	4.134	5.148	8.141	114	8.417	6.662	7.037	69.925
Kapital higiezinaren atxikipenak	Retenciones capital inmobiliario	72	5.713	577	627	5.281	738	610	5.389	274	952	5.346	1.190	26.770
Ondare irabazien atxikipenak	Retenc. ganancias patrimoniales	0	1.961	2.125	1.006	1.458	2.838	1.985	331	107	1.144	455	1.344	14.753
Kuota diferentzial garbia	Cuota diferencial neta	-3.799	-6.316	-354	678	23.754	1.615	2.176	130.728	-4.857	-5.005	23.140	-13.513	148.247
Sozietateen zerga guztira	Total impuesto sociedades	-3.722	16.093	8.081	5.579	37.024	9.325	9.919	144.589	-4.363	5.508	35.602	-3.942	259.695
Ez-egoiliarren errentaren g/ zerga	Total imp s/ la renta no residentes	-13	648	598	240	566	93	133	684	-16	1.373	639	508	5.453
Oinordetza eta dohaintzen g/ zerga	Imp. s/sucesiones y donaciones	1.394	2.436	3.070	2.167	2.457	3.208	4.967	4.281	2.140	3.433	3.384	4.906	37.844
Ondarearen gaineko zerga	Impuesto sobre el patrimonio	550	502	2.358	1.151	1.129	966	38.893	674	288	441	414	1.343	48.710
Beste zuzeneko zerga batzuk	Otros Impuestos Directos	0	0	0	0	0	1.657	18	3	20	1.675	97	4.623	8.093
ZUZENEKO ZERGA GUZTIRA	TOTAL IMPUESTOS DIRECTOS	4.031	314.114	99.894	-78.243	174.764	10.478	214.221	401.117	5.284	166.904	312.683	136.451	1.761.697
BEZA, kudeaketa propioa	I.V.A. gestión propia	-33.126	191.888	6.255	50.034	89.147	4.590	116.287	152.053	-11.753	131.791	124.504	214.970	1.036.641
Foru Aldundiaren kudeaketa propioa	Gestión propia D.F.	-33.126	191.888	6.255	-4.497	89.147	4.590	-8.725	152.053	-11.753	53.241	124.504	33.534	597.112
Foru Aldundien doikuntza	Ajuste DD.FF.	0	0	0	54.531	0	-0	125.012	0	-0	78.550	-0	181.436	439.530
Ondare eskualdaketen g/ zerga	Imp. s/transm. patrimoniales	1.268	3.329	1.659	1.751	2.057	2.515	2.274	2.403	1.748	1.466	2.167	3.198	25.835
Egintza juridiko dokum.g/ zerga	Imp.s/actos jurídicos documentados	801	1.773	1.728	1.057	1.475	1.182	1.220	1.449	540	673	840	2.250	14.987
Aseguru primen gaineko zerga	Impuesto s/primas de seguros	0	1.892	2.323	1.954	2.029	2.205	1.973	1.869	30	3.620	1.754	3.653	23.303
Zenbait garraibideren g/ zerga berezia	Imp.especial s/determ.med.transporte	224	287	388	367	408	462	484	513	192	358	371	594	4.649
Alkohol eta derib.g/ z. Kudeaketa propioa	Imp.s/alcohol y beb.deriv.gest.propia	-39	556	2.202	-609	252	1.063	-1.103	399	1.510	-934	390	20	3.706
Tarteko produktuen g/ z. Kudeaketa propioa	Imp.s/product.intermedios gest.propia	0	9	7	2	1	14	-6	1	55	-30	21	7	80
Hidrokarburoen g/z. Kudeaketa propioa	Imp.s/hidrocarburos gestión propia	41	147	158	77.029	1.144	1.273	89.514	1.089	794	89.705	623	102.791	364.308
Tabako laboreen g./z. Kudeaketa propioa	Imp.s/labores de tabaco gest.propia	0	13.272	6.800	6.951	11.588	14.500	16.025	10.620	10.873	779	11.547	7.864	110.819
Garagardoaren g/z. Kudeaketa propioa	Imp.s/cerveza gestión propia	0	2	758	-385	15	931	-504	1	1.022	-656	1	423	1.607
Elektrizitatearen gaineko zerga	Imp.to s/ electricidad	0	2.536	2.941	3.483	2.769	2.391	1.630	2.527	2.500	1.407	2.451	4.186	28.821
Zerga Bereziak guztira, kudeaketa propioa	Total Imp. Especiales, gestión propia	226	16.810	13.254	86.839	16.177	20.633	106.040	15.150	16.945	90.629	15.404	115.885	513.991
Zenbait hidrok.ren txikizkako salmentaren g/z.	Imp.s/vtas minoristas det.hidrocarburos	5	4.881	105	-1.154	165	5	-89	49	28	90	16	-51	4.051
Ezabatutako beste zeharkako zergak	Otros imp. indirectos extinguidos	0	0	0	0	0	0	0	0	0	0	0	0	0
ZEHARKAKO ZERGA GUZTIRA	TOTAL IMPUESTOS INDIRECTOS	-30.826	220.574	25.323	140.481	111.051	31.130	227.705	172.972	7.538	228.269	144.684	339.905	1.618.809
Bingoak	Bingo	50	277	205	246	245	187	261	324	151	218	218	441	2.825
Makinak	Máquinas	350	9	2	2.286	25	29	2.295	13	7	2.267	20	2.240	9.542
Kasinoak eta beste batzuk	Casinos y otros	0	508	23	19	338	108	7	322	0	1	338	1	1.666
Joko tasa guztira	Total tasa de juego	400	794	230	2.551	609	325	2.562	659	158	2.487	576	2.682	14.033
Luzapen eta premiarenduzko errekaragua	Recargo de prórroga y apremio	256	609	416	1.627	704	674	1.151	464	619	512	343	788	8.164
Berandutza interesak	Intereses de demora	122	817	597	540	818	707	780	546	568	586	644	1.461	8.185
Zigorrak	Sanciones	186	638	942	507	767	627	765	464	488	398	900	1.037	7.720
TASAK ETA BESTELAKO SARRERAK	TASAS Y OTROS INGRESOS	964	2.858	2.184	5.225	2.898	2.333	5.259	2.134	1.832	3.982	2.463	5.968	38.101
ALDUNDIAK KUDEATUTAKO	TOTAL TRIBUTOS CONCERTADOS	-25.832	537.546	127.402	67.464	288.714	43.942	447.185	576.223	14.654	399.156	459.830	482.324	3.418.607
BEZaren doikuntza: Aduanak	Ajuste I.V.A.: Aduanas	0	0	0	54.632	0	0	23.528	0	29.310	8.944	0	97.238	213.652
BEZaren doikuntza: Barruko eragiketak	Ajuste I.V.A.: Operaciones interiores	0	0	0	34.263	56.475	0	0	0	37.355	0	0	34.437	162.530
BEZaren DOIKUNTZAK GUZTIRA	TOTAL AJUSTES I.V.A.	0	0	0	88.895	56.475	0	23.528	0	66.665	8.944	0	131.675	376.181
Alkohol eta derib.doikuntza: Inportaz.	Ajuste alcohol y derivados: Importac.	0	0	0	12	0	0	20	0	0	17	0	16	65
Alkohol eta derib.doikuntza: Bar.eragik.	Aj.alcohol y derivados: Op.interiores	0	0	0	4.867	0	0	2.801	0	0	2.409	0	1.836	11.913
Hidrokarburoak: Inportazioak	Hidrocarburos : Importaciones	0	0	0	1	0	0	0	0	0	1	0	0	2
Hidrokarburoak: Barruko eragiketak	Hidrocarburos : Operac. interiores	0	0	0	-32.591	0	0	-19.722	0	0	-15.913	0	-14.996	-83.222
Tabako laboreak	Labores del tabaco	0	0	0	-3.091	0	0	-1.188	0	0	8.488	0	1.224	5.434
Garagardo: Inportazioak	Cerveza: Importaciones	0	0	0	13	0	0	13	0	0	21	0	19	65
Garagardo: Barruko eragiketak	Cerveza: Operaciones interiores	0	0	0	1.782	0	0	1.080	0	0	1.366	0	1.071	5.299
Zenbait hidrok.ren t.s.:Barruko eragiketak	Vtas min. det.hidrocarburos: Op. interiores	0	0	0	0	0	0	0	0	0	0	0	0	0
BERG.BEREZIEZ DOIKUNTZ.GUZTIRA	TOT.AJUSTES IMPTOS ESPECIALES	0	0	0	-29.008	0	0	-16.996	0	0	-3.611	0	-10.828	-60.443
HFEKri ATXIKITAKO ZERGA	TOTAL TRIBUTOS CONCERTADOS	-25.832	537.546	127.402	127.351	345.189	43.942	453.716	576.223	81.319	404.489	459.830	603.171	3.734.345
ITUNDUAK GUZTIRA	AFECTOS AL C.V.FF.PP.	-25.832	537.546	127.402	127.351	345.189	43.942	453.716	576.223	81.319	404.489	459.830	603.171	3.734.345

Zenbatekoa mila eurokotan/ Importe en miles de euros

E.7.3. TAULA ITUNDUTAKO ZERGEN URTEKO AZALPENA
CUADRO E.7.3. DETALLE ANUAL DE LOS TRIBUTOS CONCERTADOS

KONTZEPTUA	CONCEPTO	URTEALDIKOAK	GERAKINAK	ZERGABILKETA	ITZULKETAK	ZERGABILKETA	AURREKONTUA	ZERGABILKETA	EKITALDIA	BARIAZIOA
		CORRIENTE	RESIDUOS	RECAUDACIÓN INTEGRADA	DEVOLUCIONES	LIKIDOA 2013 RECAUDACIÓN LÍQUIDA 2013	2013 PRESUPUESTO 2013	LIKIDOA 2012 RECAUDACIÓN LÍQUIDA 2012	% EJERCICIO	% VARIACIÓN
		1	2	3=1+2	4	5=3-4	6	7	8= 5/6	9= (5-7)/7
Lanaren atxikipenak	Retenciones trabajo	1.371.346	26.670	1.398.015	2.785	1.395.230	1.430.000	1.420.054	97,6	-1,7
Kapital higikorren atxikipenak	Retenciones capital mobiliario	68.712	1.395	70.107	182	69.925	81.000	78.395	86,3	-10,8
Kapital higiezinaren atxikipenak	Retenciones capital inmobiliario	25.937	905	26.842	72	26.770	26.000	26.486	103,0	1,1
Ondare irabazien atxikipenak	Retenc. ganancias patrimoniales	14.745	9	14.753	2	14.753	7.600	7.523	194,1	96,1
Profesionalen ordainketa zatikatuak	Pagos fraccionados prof.	21.770	225	21.995	44	21.951	23.200	23.433	94,6	-6,3
Enpr. jardueraren ordaink. zatikatuak	Pagos fraccionados activ.empres.	32.655	337	32.993	66	32.926	34.800	35.150	94,6	-6,3
Kuota diferencial garbia	Cuota diferencial neta	170.322	11.135	181.457	341.110	-159.653	-156.800	-187.779	101,8	15,0
PFEZ guztira	Total I.R.P.F.	1.705.488	40.675	1.746.164	344.261	1.401.903	1.445.800	1.403.263	97,0	-0,1
Kapital higikorren atxikipenak	Retenciones capital mobiliario	68.712	1.395	70.107	182	69.925	81.000	78.395	86,3	-10,8
Kapital higiezinaren atxikipenak	Retenciones capital inmobiliario	25.937	905	26.842	72	26.770	26.000	26.486	103,0	1,1
Ondare irabazien atxikipenak	Retenc. ganancias patrimoniales	14.745	9	14.753	2	14.753	7.600	7.523	194,1	96,1
Kuota diferencial garbia	Cuota diferencial neta	215.195	6.912	222.107	73.860	148.247	115.000	138.608	128,9	7,0
Sozietateen zerga guztira	Total impuesto sociedades	324.590	9.221	333.811	74.116	259.695	229.600	251.012	113,1	3,5
Ez-egokiaren errentaren g/ zerga	Imppto s/ renta no residentes	6.698	38	6.736	1.282	5.453	7.000	5.482	77,9	-0,5
Oinordetza eta dohaintzen g/ zerga	Imp. s/sucesiones y donaciones	36.818	1.490	38.308	464	37.844	37.670	35.300	100,5	7,2
Ondarearen gaineko zerga	Impuesto sobre el patrimonio	48.866	0	48.866	156	48.710	36.500	38.834	133,5	25,4
Beste zuzeneko zerga batzuk	Otros Impuestos Directos	7.322	771	8.093	0	8.093	0	0	---	---
ZUZENEKO ZERGAK GUZTIRA	TOTAL IMPUESTOS DIRECTOS	2.129.781	52.195	2.181.977	420.279	1.761.697	1.756.570	1.733.893	100,3	1,6
BEza. kudeaketa propioa	I.V.A. gestión propia	1.677.274	70.106	1.747.380	710.739	1.036.641	1.047.229	974.955	99,0	6,3
Foru Aldundien kudeaketa propioa	Gestión propia D.F.	1.189.936	70.106	1.260.042	662.930	597.112	608.300	602.587	98,2	-0,9
Foru Aldundien doikuntza	Ajuste DD.FF.	487.338	0	487.338	47.809	439.530	438.929	372.369	100,1	18,0
Ondare eskualdaketen g/ zerga	Imp. s/transm. patrimoniales	25.527	420	25.947	112	25.835	30.400	29.705	85,0	-13,0
Egintza juridiko dokum.g/ zerga	Imp. s/actos jurídicos documentados	14.935	317	15.252	264	14.987	16.000	14.301	93,7	4,8
Aseguru primen gaineko zerga	Impuesto s/primas de seguros	23.303	0	23.303	0	23.303	24.300	24.179	95,9	-3,6
Zenbait garraio bideren g/ zerga berezia	Imp. especial s/determ.med.transporte	4.742	6	4.749	99	4.649	6.200	5.846	75,0	-20,5
Alkohol eta derib.g/ z. Kudeaketa propioa	Imp. s/alcohol y beb.deriv.gest.propia	9.866	0	9.866	6.160	3.706	4.128	4.276	89,8	-13,3
Tarteko produktuen g/ z. Kudeaketa propioa	Imp. s/product.intermedios gest.propia	188	0	188	108	80	66	69	121,0	16,1
Hidrokarbuoren g/z. Kudeaketa propioa	Imp. s/hidrocarburos gestión propia	365.206	0	365.206	898	364.308	336.111	304.972	108,4	19,5
Tabako laboreen g/z. Kudeaketa propioa	Imp. s/labores de tabaco gest.propia	149.733	0	149.733	38.914	110.819	106.754	117.463	103,8	-5,7
Garagardoaren g/z. Kudeaketa propioa	Imp. s/cerveza gestión propia	3.596	1	3.597	1.991	1.607	1.651	1.837	97,3	-12,5
Elektrizitatearen gaineko zerga	Imppto s/ electricidad	32.270	0	32.270	3.449	28.821	30.378	30.122	94,9	-4,3
Zerga Bereziak guztira, kudeaketa propioa	Total Imp. Especiales, gestión propia	565.602	8	565.609	51.618	513.991	479.087	464.585	107,3	10,6
Zenbait hidrok.ren txikizkako salmentaren g/z.	Imp. s/vtas minoristas det.hidrocarburos	5.333	69	5.401	1.350	4.051	3.797	15.983	106,7	-74,7
Ezabatutako beste zeharkako zergak	Otros imp. indirectos extinguidos	0	0	0	0	0	0	0	---	---
ZEHARKAKO ZERGAK GUZTIRA	TOTAL IMPUESTOS INDIRECTOS	2.311.973	70.919	2.382.892	764.083	1.618.809	1.607.014	1.523.709	100,7	6,2
Bingoa	Bingo	3.397	0	3.397	572	2.825	3.100	3.182	91,1	-11,2
Makinak	Máquinas	9.552	1	9.553	11	9.542	9.600	9.245	99,4	3,2
Kasinoak eta beste batzuk	Casinos y otros	1.431	235	1.666	0	1.666	1.100	1.189	151,4	40,1
Joko tasa guztira	Total tasa de juego	14.380	236	14.616	583	14.033	13.800	13.617	101,7	3,1
Luzapen eta premiarenduzko errekaragua	Recargo de prórroga y apremio	5.557	3.273	8.829	665	8.164	5.300	5.805	154,0	40,6
Berandutza interesak	Intereses de demora	9.038	640	9.677	1.493	8.185	8.200	7.513	99,8	8,9
Zigorak	Sanciones	3.981	4.131	8.112	392	7.720	9.000	7.827	85,8	-1,4
TASAK ETA BESTELAKO SARRERAK	TASAS Y OTROS INGRESOS	32.955	8.279	41.234	3.133	38.101	36.300	34.762	105,0	9,6
ÁLDUNDIAK KUDEATUTAKO	TOTAL TRIBUTOS CONCERTADOS									
ZERGA ITUNDUAK GUZTIRA	GESTIÓN PROPIA	4.474.709	131.394	4.606.103	1.187.496	3.418.607	3.399.884	3.292.363	100,6	3,8
BEZaren doikuntza: Aduanak	Ajuste I.V.A.: Aduanas	213.652	0	213.652	0	213.652	218.163	192.600	97,9	10,9
BEZaren doikuntza: Barruko eragiketak	Ajuste I.V.A.: Operaciones interiores	162.530	0	162.530	0	162.530	184.549	161.436	88,1	0,7
BEZaren DOIKUNTZA GUZTIRA	TOTAL AJUSTES I.V.A.	376.181	0	376.181	0	376.181	402.712	354.035	93,4	6,3
Alkohol eta derib.doikuntza: Inportaz.	Ajuste alcohol y derivados: Importac.	66	0	66	1	65	99	83	65,6	-21,5
Alkohol eta derib.doikuntza: Bar.eragik.	Aj.alcohol y derivados: Op.interiores	11.913	0	11.913	0	11.913	12.614	11.966	94,4	-0,4
Hidrokarbueroak: Inportazioak	Hidrocarburos : Importaciones	2	0	2	0	2	2	2	117,3	27,4
Hidrokarbueroak: Barruko eragiketak	Hidrocarburos : Operac. interiores	0	0	0	83.222	-83.222	-73.339	-74.941	113,5	-11,0
Tabako laboreak	Labores del tabaco	12.439	0	12.439	7.005	5.434	25.888	27.212	21,0	-80,0
Garagardoak: Inportazioak	Cerveza: Importaciones	65	0	65	0	65	66	72	99,0	-9,5
Garagardoak: Barruko eragiketak	Cerveza: Operaciones interiores	5.299	0	5.299	0	5.299	5.151	4.871	102,9	8,8
ZERG BEREZIEEN DOIKUNTZ GUZTIRA	TOT.AJUSTES IMPTOS ESPECIALES	29.784	0	29.784	90.227	-60.443	-29.520	-30.735	204,8	-96,7
HFEKHI ATXIKITAKO ZERGA	TOTAL TRIBUTOS CONCERTADOS AFECTOS AL C.V.FF.PP.	4.880.675	131.394	5.012.068	1.277.723	3.734.345	3.773.076	3.615.663	99,0	3,3

Zenbatekoa mila eurokotan / Importe en miles de euros



E.7.4. TAULA ENTITATE LAGUNTZAILEEN BIDEZ EGINDAKO SARREREN ZIKLOEN BILAKAERA. ERKAKETA AURREKO EKITALDIAREKIN.

CUADRO E.7.4. EVOLUCIÓN DE LOS CICLOS DE INGRESOS A TRAVÉS DE ENTIDADES COLABORADORAS. COMPARACIÓN CON EL EJERCICIO ANTERIOR

ZIKLOAK CICLOS	AITORPENAK DECLARACIONES			JAKINARAZPENAK NOTIFICACIONES			GUZTIRA TOTAL		
	2013	2012	Aldaket. % % Variación	2013	2012	Aldaket. % % Variación	2013	2012	Aldaket. % % Variación
	1	2	(1-2)/2	3	4	(3-4)/4	5	6	(5-6)/6
25-12/10-01	6.455	4.939	30,70	5.457	4.949	10,26	11.911	9.888	20,47
10-01/25-01	322.654	354.887	-9,08	15.260	14.050	8,61	337.914	368.936	-8,41
25-01/10-02	211.124	227.231	-7,09	20.668	19.428	6,38	231.792	246.659	-6,03
10-02/25-02	143.635	131.270	9,42	19.710	13.160	49,78	163.345	144.430	13,10
25-02/10-03	7.512	4.004	87,63	7.654	6.179	23,87	15.166	10.183	48,94
10-03/25-03	123.776	127.883	-3,21	17.098	15.765	8,46	140.874	143.648	-1,93
25-03/10-04	4.683	7.211	-35,06	6.952	6.766	2,74	11.635	13.978	-16,76
10-04/25-04	416.885	413.229	0,88	24.270	23.676	2,51	441.155	436.906	0,97
25-04/10-05	17.833	20.574	-13,32	5.193	9.144	-43,21	23.026	29.718	-22,52
10-05/25-05	145.369	126.376	15,03	16.200	16.595	-2,38	161.569	142.971	13,01
25-05/10-06	4.127	4.458	-7,42	6.359	10.938	-41,86	10.487	15.396	-31,89
10-06/25-06	145.957	132.974	9,76	17.177	13.299	29,16	163.134	146.272	11,53
25-06/10-07	133.948	108.113	23,90	14.233	15.006	-5,15	148.181	123.118	20,36
10-07/25-07	561.952	570.144	-1,44	32.257	22.739	41,86	594.209	592.883	0,22
25-07/10-08	19.357	18.627	3,92	4.703	8.827	-46,72	24.060	27.454	-12,36
10-08/25-08	20.863	26.734	-21,96	14.167	13.134	7,87	35.030	39.868	-12,14
25-08/10-09	3.832	3.450	11,05	5.620	6.406	-12,28	9.451	9.856	-4,11
10-09/25-09	289.352	266.492	8,58	16.116	14.475	11,34	305.468	280.967	8,72
25-09/10-10	4.877	3.631	34,29	9.888	6.035	63,83	14.765	9.667	52,74
10-10/25-10	432.122	428.912	0,75	21.853	23.702	-7,80	453.975	452.614	0,30
25-10/10-11	63.930	58.423	9,43	9.213	7.921	16,30	73.143	66.345	10,25
10-11/25-11	139.581	138.181	1,01	14.941	19.107	-21,81	154.522	157.288	-1,76
25-11/10-12	3.890	2.792	39,31	4.687	7.496	-37,48	8.576	10.288	-16,64
10-12/25-12	149.510	146.964	1,73	17.062	15.312	11,43	166.572	162.276	2,65
GUZTIRA / TOTAL	3.373.223	3.327.500	1,37	326.737	314.108	4,02	3.699.960	3.641.608	1,60

Zenbatekoa mila eurokotan / Importe en miles de euros



E.7.5. TAULA ENTITATE LAGUNTZAILEEN BIDEZ EGINDAKO SARRERAK. HIRUHILEKAKO BILAKAERA

CUADRO E.7.5. INGRESOS POR ENTIDADES COLABORADORAS. EVOLUCIÓN POR TRIMESTRES

ENTITATEAREN IZENA DENOMINACION ENTIDAD	1.HIRUHILEKOA/1º TRIMESTRE		2.HIRUHILEKOA/2ºTRIMESTRE		3.HIRUHILEKOA/3ºTRIMESTRE		4.HIRUHILEKOA/4ºTRIMESTRE		EKITALDIA GUZTIRA/TOTAL EJERCICIO		
	Aitorpenak Declaraciones	Jakinarazpenak Notificaciones	Aitorpenak Declaraciones	Jakinarazpenak Notificaciones	Aitorpenak Declaraciones	Jakinarazpenak Notificaciones	Aitorpenak Declaraciones	Jakinarazpenak Notificaciones	Aitorpenak Declaraciones	Jakinarazpenak Notificaciones	Guztira Total
BANCAJA	0	1	0	0	0	0	0	0	0	1	1
BANCO DE VASCONIA	0	0	0	0	0	0	0	0	0	0	0
BANCO GALLEGO	420	192	183	40	347	29	173	32	1.123	292	1.415
BANCO GUIPUZCOANO	0	0	0	0	0	0	0	0	0	0	0
BANCO PASTOR	351	310	321	75	707	137	580	94	1.959	615	2.575
BANCO POPULAR ESPAÑOL	24.720	6.951	23.089	3.612	30.643	4.448	27.245	4.717	105.698	19.727	125.425
BANCO SABADELL	65.965	5.922	51.867	7.122	90.437	5.811	61.305	6.705	269.574	25.560	295.135
BANCO SCH	107.533	5.703	127.038	5.808	141.595	5.558	128.668	6.239	504.834	23.309	528.143
BANCO URQUIJO	0	0	0	0	0	0	0	0	0	0	0
SABADELL MULTIBANCA	0	0	0	0	0	0	0	0	0	0	0
BANESTO	21.892	975	21.883	825	21.478	935	13.953	646	79.206	3.381	82.588
BANKINTER	34.997	3.506	29.016	2.326	52.162	2.920	33.196	2.820	149.371	11.572	160.943
BANKOA	16.066	2.363	12.589	2.059	21.428	1.989	15.079	1.953	65.161	8.364	73.525
BARCLAYS BANK	1.277	168	1.683	111	5.737	96	1.698	667	10.394	1.040	11.434
BBVA	140.244	11.101	122.228	8.056	162.210	8.625	134.834	8.686	559.516	36.469	595.985
BNP ESPAÑA	19	0	0	0	0	0	0	0	19	0	19
CAIXA CATALUNYA	993	30	1.253	62	437	42	368	73	3.051	206	3.258
CAIXA DE PENSIONES	45.939	5.982	39.764	5.453	51.073	6.016	46.352	6.289	183.128	23.741	206.869
KUTXABANK	17.273	2.000	124.762	12.745	192.125	27.086	167.174	21.050	501.335	62.880	564.215
CAJA AHORROS NAVARRA	609	22	0	0	0	0	0	0	609	22	631
CAJA DE ARQUITECTOS	617	80	554	73	559	66	551	75	2.280	293	2.573
CAJA DUERO	579	62	532	54	583	27	202	6	1.895	150	2.045
CAJA LABORAL	110.522	16.960	85.655	18.520	121.476	12.965	88.112	11.253	405.765	59.698	465.463
CAJA MADRID	3.834	270	3.608	245	6.491	194	5.575	240	19.508	948	20.456
CAJA RURAL DE NAVARRA	26.386	4.384	22.988	4.001	30.947	4.469	24.881	4.511	105.202	17.365	122.567
CITIBANK ESPAÑA	335	12	388	23	566	13	444	49	1.734	97	1.831
DEUTSCHE BANK	22.600	334	24.596	231	26.153	314	21.747	744	95.097	1.623	96.720
IBERCAJA	1.358	139	790	39	1.384	67	795	58	4.328	304	4.632
NOVA CAIXA GALICIA	280	64	0	0	0	0	0	0	280	64	344
IPAR KUTXA RURAL	573	113	1.106	120	453	90	269	16	2.401	340	2.741
KUTXA	169.773	18.204	38.961	4.554	70.312	5.197	20.710	720	299.756	28.675	328.431
GUZTIRA / TOTAL	815.156	85.847	734.855	76.150	1.029.303	87.096	793.910	77.643	3.373.223	326.737	3.699.960

Zenbatekoa mila eurokotan / Importe en miles de euros



E.7.6. TAULA ENTITATE LAGUNTZAILEEN BIDEZ EGINDAKO SARRERAK KONTZEPTUEN ARABERA
CUADRO E.7.6. INGRESOS A TRAVÉS DE ENTIDADES COLABORADORAS POR CONCEPTOS

KONTZEPTUA	CONCEPTO	AITORPENAK DECLARACIONES		JAKINARAZPENAK NOTIFICACIONES		EKITALDIA GUZTIRA TOTAL EJERCICIO	
		2012	2013	2012	2013	2012	2013
Lanaren atxikipean	Retenciones trabajo	1.332.285	1.300.111	59.555	64.170	1.391.840	1.364.282
Kapital higikorren atxikipean	Retenciones capital mobiliario	76.078	67.710	2.219	1.617	78.297	69.326
Kapital higiezinaren atxikipean	Retenciones capital inmobiliario	24.208	23.445	2.059	2.954	26.267	26.399
Ondare irabazien atxikipean	Retenciones ganancias patrimoniales	7.484	14.742	0	0	7.484	14.742
Ordainketa zatikatuak	Pagos fraccionados	57.306	53.280	1.080	1.239	58.386	54.519
Kuota diferentzial garbia	Cuota diferencial neta	124.434	142.777	30.278	35.447	154.712	178.224
PFEZ, guztira	Total IRPF	1.621.795	1.602.066	95.191	105.426	1.716.986	1.707.492
Kapital higikorren atxikipean	Retenciones capital mobiliario	76.078	67.710	2.219	1.617	78.297	69.321
Kapital higiezinaren atxikipean	Retenciones capital inmobiliario	24.208	23.445	2.059	2.955	26.267	26.400
Ondare irabazien atxikipean	Retenciones ganancias patrimoniales	7.484	14.742	0	0	7.484	14.742
Kuota diferentzial garbia	Cuota diferencial neta	183.801	192.897	14.180	12.876	197.980	205.773
Sozietateen zerga guztira	Total impuesto sociedades	291.571	298.794	18.458	17.442	310.028	316.236
Oinordetza eta dohaintzen g/ zerga	Imp. s/sucesiones y donaciones	29.001	34.076	6.385	3.966	35.385	38.042
Ondarearen gaineko zerga	Impuesto sobre el patrimonio	25.173	43.583	2.419	4.707	27.592	48.290
Ez-egoiliarren errentaren g/ zerga	Impuestos s/ renta no residentes	6.197	6.402	130	189	6.328	6.591
Beste zuzeneko zerga batzuk	Otros Impuestos Directos	0	5.012	0	104	0	0
ZUZENEKO ZERGA, GUZTIRA	TOTAL IMPUESTOS DIRECTOS	1.973.736	1.989.933	122.584	131.834	2.096.320	2.121.767
Ondare eskualdaken g/ zerga	Imp. s/transm. patrimoniales	27.180	24.858	2.629	846	29.809	25.704
Egintza juridiko dokum.g/ zerga	Imp.s/actos jurídicos documentados	12.950	13.794	792	728	13.743	14.522
BEZa, kudeaketa propioa	IVA gestión propia	1.034.921	1.088.125	125.197	133.449	1.160.118	1.221.574
Zenbait garraiobideren g/ zerga berezia	Imp.especial s/determ.med.transporte	5.870	4.688	68	54	5.937	4.741
Alkohol eta deribatuen g/ zerga	Imp.s/ alcohol y bebidas derivadas	12.018	9.845	70	6	12.088	9.851
Hidrokarbuoen g/ zerga	Imp. s/ hidrocarburos	1.424	10.546	14	7	1.438	10.553
Tabako laboreen g/ zerga	Imp. s/ labores de tabaco	156.126	149.733	0	0	156.126	149.733
Garagardoaren g/ zerga	Imp. s/ cerveza	4.210	3.581	2	2	4.213	3.583
Tarteko produktuen g/ zerga	Imp. s/ productos intermedios	172	188	0	0	172	188
Elektrizitatearen gaineko zerga	Impuesto sobre electricidad	35.476	31.921	0	0	35.476	31.921
Aseguru primen gaineko zerga	Imp. s/ primas de seguros	24.179	23.245	0	14	24.179	23.258
Zenb. Hidrok.ren txikizkako salm.en g/zerga	Imp. s/ventas minoristas det. hidrocarb.	20.404	0	257	129	20.661	129
Ezabatutako beste zeharkako zergak	Otros imp. indirectos extinguidos	0	0	0	0	0	0
ZEHARKAKO ZERGA, GUZTIRA	TOTAL IMPUESTOS INDIRECTOS	1.334.930	1.360.524	129.030	135.233	1.463.959	1.495.757
Baimen fiskala	Licencia fiscal	0	0	0	0	0	0
Bingoa	Bingo	3.890	3.397	0	0	3.890	3.397
Makinak	Máquinas	9.262	9.534	3	18	9.265	9.552
Kasinoak eta beste batzuk	Casinos y otros	283	288	40	93	322	381
Joko tasa, guztira	Total tasa de juego	13.434	13.219	43	111	13.477	13.330
Berandutza interesak	Intereses de demora	0	0	8.773	8.079	8.773	8.079
Zorrek eta errekareruak	Sanciones y recargos	0	0	9.495	6.671	9.495	6.671
Aldundiaren tasak	Tasas Diputación	0	0	1.858	1.078	1.858	1.078
Bestelako sarrerak	Otros ingresos	0	0	26.487	25.454	26.487	25.454
BESTE KONTZEPTUAK, GUZTIRA	TOTAL OTROS CONCEPTOS	13.434	13.219	46.655	41.392	60.089	54.611
Aurrekontuan aplik.sar.,guztira	Tot.Ingr.aplicados al presupuesto	3.322.100	3.363.676	298.268	308.459	3.620.368	3.672.135
Aurrek.aplik.ez diren sarrerak	Ingresos no aplicados al presupuesto	5.400	9.548	2.027	4.465	7.427	14.013
Udalen berezko zergak sarrera	Ingr.por Imp.propios municipales			13.813	15.488	13.813	15.488
ENTITATE LAGUNTZAILEEN BITARTEZ EGINDAKO SARRERAK, GUZTIRA	TOTAL INGRESOS A TRAVÉS DE ENTIDADES COLABORADORAS	3.327.500	3.373.223	314.108	326.737	3.641.608	3.699.960

Zenbatekoa mila eurokotan / Importe en miles de euros



8. ALDUNDIAREN JARDUERA EKONOMIKO-FINANZARIOA. 2013KO EKITALDIA

8.0. SARRERA

Gipuzkoako Foru Aldundiaren 2013ko aurrekontuaren likidazioak 2.412.298 euroko superabita eman du.

Finantza alorrean, ekitaldi honetako superabita aplikazio aurreratuko sarreragatik eman da, batez ere (ikus eranskinaren E.8.2. taula). GFAREN egoera finantzario garbia negatibo bilakatu da, aurreko ekitaldian lortutakoa okertuz: -41 milioi 2013an, 2012ko 12 milioiren aldean.

2013ko ekitaldian zerga itunduak %3,7 gehitu dira, eta erakundeekiko konpromisoak %3,6. Horren ondorioz, GFARI egotzitako zerga itunduak %4,4 handitu dira.

Egotzitako zerga itunduen igoera erakundeekiko konpromisoena baino handiagoa zergatik izan den ulertzeko hainbat faktore hartu behar dira kontuan:

- 1) Kupoaren eguneratze indizea handitu da (+%30,7) eta Gipuzkoako zergabilketa berriz %3,7 handitu da, horren ondorioz, Estatuari ordaindu beharreko kupoaren gastua, Gipuzkoako zergak baino askoz gehiago igo da.
- 2) Kupoaren likidazioa hurrengo urtera aldatzeak fluxu zehatzak sortzen ditu. Aurten, saldo hori lurraldeko baliabideen kontrakoa izan da, 2013an ordaindutako kupo (2012. ekitaldiko kupoaren likidazioa + 2013ko behin-behineko kupo) 2013. ekitaldiko behin betiko kupo baino handiagoa izan baita.
- 3) Gipuzkoako ekarpenaren indizea horizontala %32,91tik %33,02ra igo da, eta horrek lurralde baliabideak gutxitu ditu.

8. ACTIVIDAD ECONÓMICO-FINANCIERA FORAL. EJERCICIO 2013

8.0. INTRODUCCIÓN

La liquidación del presupuesto de 2013 de la Diputación Foral de Gipuzkoa ha arrojado un superávit de 2.412.298 euros.

En el plano financiero, el superávit de este ejercicio se ha debido, sobre todo, a los ingresos de aplicación anticipada (véase cuadro E.8.2. del anexo). La variación de la posición financiera neta de la DFG se torna negativa: -41 millones de euros frente a 12 millones de euros de 2012.

En 2013 los tributos concertados han aumentado un 3,7%, el conjunto de los compromisos institucionales se ha incrementado un 3,6% y, como consecuencia, los tributos concertados imputados a la DFG han aumentado el 4,4%.

Este mayor aumento de los tributos concertados imputados en relación con la variación del importe de los compromisos institucionales es el resultado de la combinación de los siguientes factores:

- 1) El índice de actualización del cupo aumenta el 30,7%, y la recaudación de los tributos de Gipuzkoa aumenta el 3,7%: el gasto del cupo al Estado aumenta en mayor medida que los tributos guipuzcoanos.
- 2) El desplazamiento de la liquidación del cupo al año siguiente genera determinados flujos. En 2013 ese saldo ha perjudicado a los recursos del territorio dado que el cupo pagado en el ejercicio (liquidación cupo ejercicio 2012 + cupo provisional 2013) es superior al cupo definitivo correspondiente al ejercicio 2013.
- 3) El índice horizontal de aportación de Gipuzkoa ha aumentado del 32,91% al 33,02%: disminuyen los recursos guipuzcoanos.



- 4) Gipuzkoan zergabilketak EAEkoak baino gehiago igo dira.

Faktore horien eraginez, erakundeekiko konpromisoak zerga itunduak baino dezima portzentual bat gutxiago igo dira, GFAREN baliabideen mesedetan.

Udalak Finantzatzeko Foru Fondoak %0,1eko jaitsiera izan du. Hori dela eta, erakundeekiko konpromisoen igoera (+%3,6) zerga itunduena baino dezima portzentual bat txikiagoa izan da (+%3,7), eta horren ondorioz, GFARI egotzitako zergak, foru entearen gastu propioak finantzatzeko erabiltzen direnak, gehiago igo dira: +%4,4.

8.1. GIPUZKOAKO FORU ALDUNDIAREN AURREKONTU PROPIOA

8.1.0. SARRERA

Gipuzkoako Foru Aldundiaren aurrekontuak, gainerako foru aldundienak bezalaxe, gastu masa handia hartzen du bere baitan. Haren zenbatekoa aurrekontua egin baino lehen finkatzen da lege edo foru arau bidez, eta erakundeekiko konpromisoak izenburupean biltzen da. Hauek dira konpromisoak:

- Estatuarentzako kupoa.
- Eusko Jaurlaritzaren aldeko ekarpenak.
- Udalak Finantzatzeko Foru Fondoak.

8.1. grafikoan ikus daitekeenez, konpromiso horien zenbatekoa Foru Aldundiaren gastu ez-finanzario osoaren hiru laurden inguru da. Gastu horien tamaina kontuan izanik eta aurretik finkatutako kopuruak direnez, komenigarri egiten da superabit/defizita, aurrezkia, inbertsioa eta abar bezalako ratioak elaboratzea konpromiso horiei lotu gabe dauden gainerako gastu eta sarrera masak aintzat hartuz.

- 4) La recaudación guipuzcoana aumenta más que la recaudación de tributos concertados de la CAPV.

La incidencia de estos factores provoca que los compromisos institucionales aumenten una décima porcentual menos que los tributos concertados, en beneficio de los recursos de la DFG.

El Fondo Foral de Financiación Municipal ha disminuido un 0,1%. Por todo ello, el aumento de los compromisos institucionales (+3,6%) ha sido inferior en una décima porcentual al de los tributos concertados (+3,7%). En consecuencia, los tributos imputados a la DFG, que se destinan a la financiación de los gastos propios del Ente Foral, han crecido más: el 4,4%.

8.1. PRESUPUESTO PROPIO DE LA DIPUTACIÓN FORAL DE GIPUZKOA

8.1.0. INTRODUCCIÓN

El presupuesto de la Diputación Foral de Gipuzkoa, al igual que el del resto de las diputaciones forales, contiene una importante masa de gasto cuya cuantía está predeterminada por Ley o Norma Foral anterior al presupuesto y que se agrupa bajo la denominación común de Compromisos Institucionales:

- El cupo al Estado.
- Las aportaciones al Gobierno Vasco.
- El Fondo Foral de Financiación Municipal.

El importe de estos compromisos, como se aprecia en el gráfico 8.1., viene a suponer en torno a las tres cuartas partes del total del gasto no financiero de la DFG. La magnitud de este gasto y su carácter predeterminado aconsejan que los ratios de superávit/déficit, ahorro, inversión, etc... se elaboren en relación al resto de la masa de gastos e ingresos no afectos a estos Compromisos.



Gastu osoaren eta erakundeekiko konpromisoen arteko diferentziak gastu propioa ematen digu, hau da, Gipuzkoako Foru Aldundiaren finantza eta aurrekontu politika gidatzen duen aldagaia.

Era berean, zerga itunduen bidez bildutako sarreretatik erakundeekiko konpromisoen zenbatekoa kentzen bada GFari egotzitako zerga itunduak lortzen dira, eta gainerako sarrerak gehituz gero, orduan sarrera propioak lortzen ditugu.

Aurrekontu osotik gastuen eta sarreren kopuru bera kentzen denez, aurrekontu propioaren sarrera eta gastu masen arteko saldoak (aurrekia edo superabit/defizita) bat datoz aurrekontu osoaren saldoekin.

La diferencia entre el gasto total y la cuantía de los compromisos institucionales da lugar al gasto propio, que es la variable sobre la que actúa la política financiera y presupuestaria de la Diputación Foral de Gipuzkoa.

Del mismo modo, si a los ingresos por recaudación de los tributos concertados se les resta la cuantía correspondiente a los compromisos institucionales se obtienen los tributos concertados imputados a la DFG, y sumados el resto de los ingresos se obtienen los ingresos propios.

Dado que se detrae del presupuesto total un mismo importe, tanto de los gastos como de los ingresos, los saldos entre las diferentes masas de ingresos y gastos del presupuesto propio, como el ahorro o el superávit/déficit, coinciden con los del presupuesto total.

GRÁFICO 8.1. GRAFIKOA
Sarrera eta gastu ez-finantzarioak
Ingresos y gastos no financieros

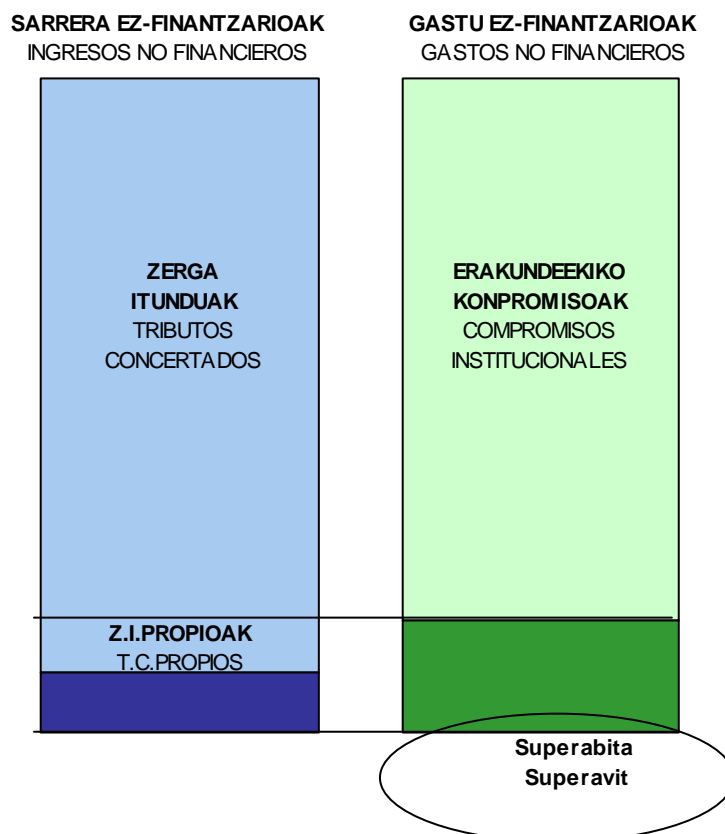



Kapitulu honetako lehen atalean foru aldundiaren superabit/defizita aztertzen da, hiru saldo desberdin kalkulatu:

- Finantzazio ahalmena/beharra.
- Superabit/defizit primarioa.
- Kutxako superabit/defizit ez-finantzariora.

Bigarren atalean finantza arloa aztertzen da eta honako hauek dira aztergaiak: tresna finantzario desberdinek eta Foru Aldundiaren zorrak 2010-2013 epealdian izan duten portaera, egoera finantzario garbiaren bilakaera, urte arteko bariazioa (kutxako superabit/defizit ez-finantzariorarekin bat datorrena), eta azkenik, haren osagaiak.

Hurrengo atalak, sarrera eta gastu propio ez-finantzarioriei buruzkoak, honako aztergaiak ditu: aurrekontu propio ez-finantzarioraren egitura, epealdiko bilakaera, eta aurrekontua osatzen duten sarrera eta gastuen kapituluaren portaera.

Amaitzeko, aurrekontu funtzio bakoitzean kudeaketa propioko gastu ez-finantzariorak 2010-2013 epealdian izan duen bilakaera aztertzen da. Horrela, gastu horren bilakaerari eta helburuari buruzko analisia lortzen dugu.

8.1.1. SUPERABIT/DEFIZITA

Hemen aipatzen dugun lehen kontzeptua, "superabit/defizitarena", Europako Kontuen Sistemaren (EKS) definitutako "finantzazio ahalmen/beharrarena" da. Foru Aldundiari dagokionez, sarreraren egoerako 1etik 7ra bitarteko kapituluaren eskubide onartuen eta gastuen egoerako 1etik 7ra bitarteko kapituluaren obligazio onartuen arteko diferentzia jaso da, betiere erakundeekiko konpromisoak sarreretatik nahiz gastuetatik kendu eta gero. Aldea positiboa denean, bere finantzazio ahalmena adieraztea

En el primer apartado de este capítulo se analiza el superávit/déficit de esta Diputación Foral, calculando tres saldos distintos:

- La capacidad/necesidad de financiación.
- El superávit/déficit primario.
- El superávit/déficit de caja no financiero.

El segundo apartado centra el estudio en el plano financiero, analizando el comportamiento de los distintos instrumentos financieros así como el de la deuda de la Diputación Foral en el periodo 2010-2013, la evolución de su posición financiera neta, su variación interanual (que coincide con el superávit/déficit de caja no financiero) y sus diferentes componentes.

El siguiente apartado, correspondiente a los ingresos y gastos propios no financieros, se centra en la estructura del presupuesto no financiero propio y su evolución en el periodo, así como en el comportamiento de los distintos capítulos de ingresos y gastos que lo componen.

Por último, se analiza la evolución en el periodo 2010-2013 del gasto no financiero de gestión propia de cada función presupuestaria. Así obtenemos un análisis de la evolución de dicho gasto y su finalidad.

8.1.1. SUPERÁVIT/DÉFICIT

El primer concepto de "superávit/déficit" al que nos referimos aquí es el de "capacidad/necesidad de financiación" definido en el Sistema Europeo de Cuentas (SEC). En el caso de la DFG se recoge la diferencia entre los derechos reconocidos de los capítulos uno a siete del estado de ingresos y las obligaciones reconocidas de los capítulos uno al siete del estado de gastos, una vez deducida, tanto en ingresos como en gastos, la cuantía correspondiente a los compromisos institucionales. Así se consigue expresar su



lortzen dugu, eta negatiboa bada, orduan bere finantzazio beharra adierazten dugu.

2013an 673.531 mila euroko **sarrera propio ez-finantzarioak** izan dira, Gipuzkoarako aurreikusitako BPGren %3,2.

2010-2013 epealdian sarrera horiek %12,5 jaitsi dira: lehen urteko 769 milioi eurotik 674 milioi eurora pasatu da. Bilakaera honen arrazoia dugu 2011, 2012 eta 2013 urteetan eman den jaitsiera:

- 2011. urtean 61 milioi euro gutxitu dira (-%7,9).
- 2012. urtean gutxitu egin dira: -%2,1 eta 15 milioi euro.
- Azken urtean ere gutxitu egin dira: -%3,0 eta 21 milioi euro.

capacidad de financiación si es positiva y su necesidad de financiación en caso de ser negativa.

En 2013 los **ingresos propios no financieros** han ascendido a 673.531 miles de euros, el 3,2% del PIB guipuzcoano estimado.

A lo largo del periodo 2010-2013 han disminuido un 12,5%: de 769 millones de euros en el primer año a 674 millones. Esta evolución se debe al decrecimiento registrado en los ejercicios 2011, 2012 y 2013:

- En 2011 disminuye un 7,9%, al minorar en 61 millones de euros.
- En 2012 disminuyen: -2,1%, en 15 millones de euros.
- En el último año también disminuyen: -3,0%, en 21 millones de euros.

GRÁFICO 8.2. GRAFIKOA
Sarrera eta gastu propio ez-finantzarioaren bilakaera
Evolución de los ingresos y gastos propios no financieros

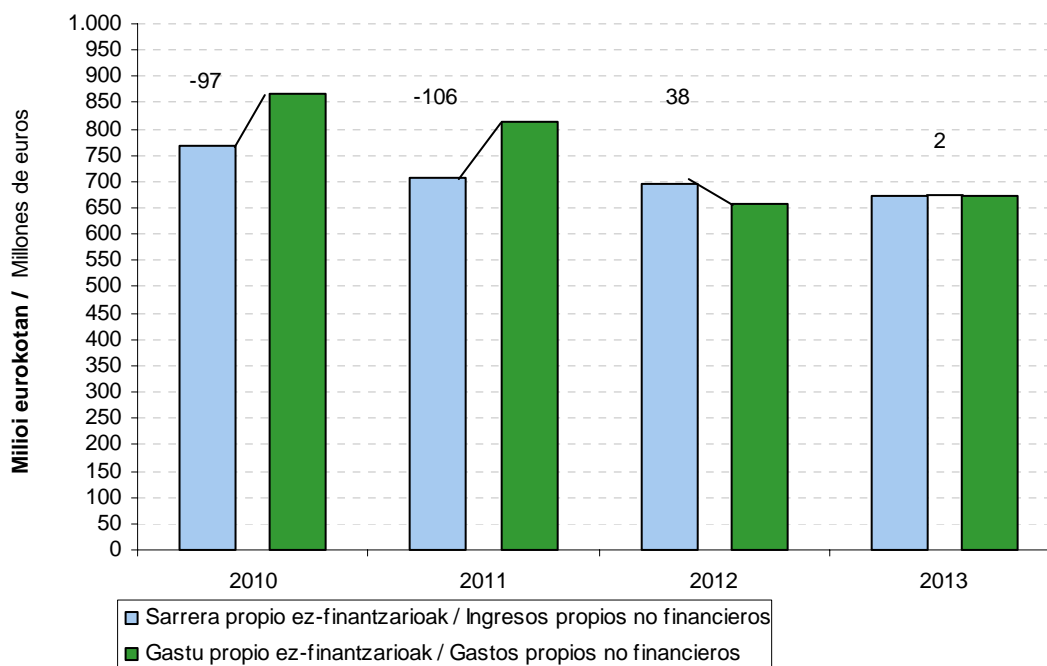

Gastu propio ez-finantzarioek, beren aldetik, 671.119 mila euroko zenbatekoa

Por su parte, los **gastos propios no financieros** han alcanzado los 671.119 miles



dute azken ekitaldian, Gipuzkoako BPGren %3,2.

Aztertu diren lau urteetan, gastuak jaitsi egin dira, -%22,6 hain zuzen (2010eko 867 milioi eurotik 2013ko 671 milioi eurora pasa da). Gastuen bilakaerari erreparatuta, hazkunde tasak sarrerenak eta gastuenak ezberdinak dira, orokorrean:

- 2011an gastuak 52 milioi euro gutxitu dira (-%6,0).
- 2012an 158 milioi euro gutxitu dira (-%19,4).
- 2013an 15 milioi euro gehitu dira (+%2,3).

2013an gastu propio ez-finantzarioek izan duten handitzeak eta sarreren jaitsierak, saldoan islatzen da argi eta garbi, eta aurreko ekitaldian 38 milioi euroko superabita izatetik, 2 milioi euroko superabita izatera pasa gara.

Bere bi osagaien portaera dela-eta, bien arteko saldoak (superabit/defizitak) igoera metatua du epealdian:

- 2011an 8 milioi euro txikiagoa da (-%8,7) eta 97 milioi euroko defizita izatetik 106 milioi euroko defizita izatera pasa da.
- Hurrengo urtean, joera aldatu da eta 144 milioi euro igo da saldoa: +%135,9.
- 2013an, azkenik, saldoa 36 milioi jaitsi da (-%93,6).

de euros en el último ejercicio, el 3,2% del PIB del territorio.

En los cuatro años recogidos del periodo, los gastos registran decrecimiento, con una tasa del -22,6% (desde 867 millones de euros en 2010 hasta 671 millones en 2013). La evolución de los gastos muestra unas tasas muy diferentes, en general, a las de los ingresos:

- En 2011 disminuyen 52 millones de euros (-6,0%).
- En 2012 disminuyen 158 millones de euros (-19,4%).
- En 2013 aumentan 15 millones de euros (+2,3%).

Este aumento del gasto propio no financiero en 2013 frente a la disminución de los ingresos se refleja claramente en el saldo, ya que del superávit de 38 millones de euros del ejercicio anterior se pasa a superávit de 2 millones de euros.

Dado el comportamiento de sus dos componentes, el saldo entre ambos (superávit/déficit) presenta un aumento acumulado en el periodo:

- En 2011 disminuye en 8 millones de euros (-8,7%) y de un déficit de 97 millones de euros pasa a obtener un déficit de 106 millones.
- El siguiente ejercicio, cambia de tendencia y el saldo aumenta en 144 millones: +135,9%.
- Finalmente, en 2013, el saldo disminuye en 36 millones: -93,6%.

GRÁFICO 8.3. GRAFIKOA
Sarrera propio ez-finanzarioen erabileraren bilakaera
Evolución del destino de los ingresos propios no financieros

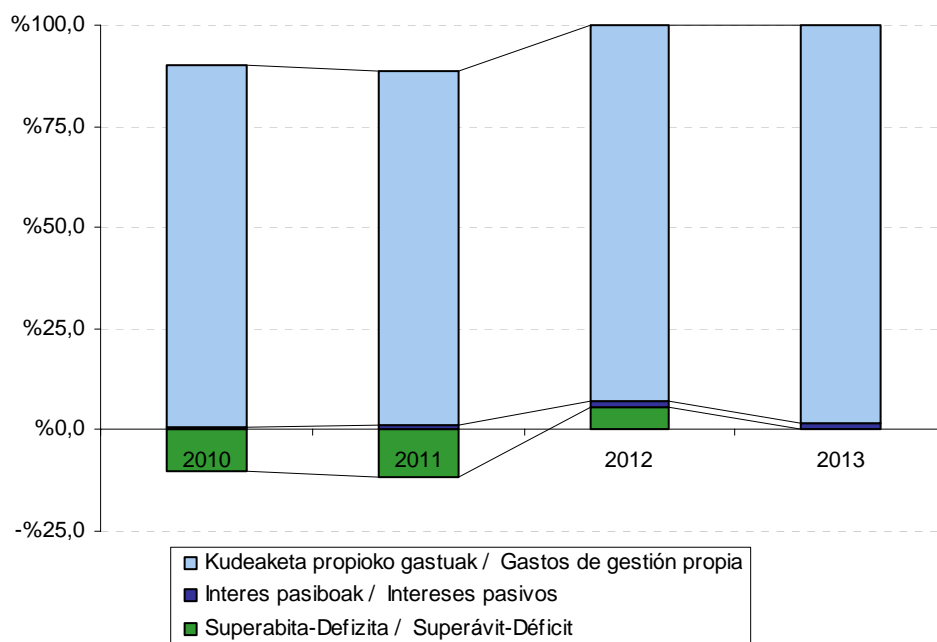

Bilakaera hori 8.3. grafikoan jasotzen da argi eta garbi. Bertan ikus daiteke nola erabili edo banatu diren sarrera propio ez-finanzarioak hiru elementuen artean. Hona hemen zeintzuk diren:

- Zorraren interes pasiboak aurre egiteko erabilitako gastu propio ez-finanzarioak.
- Gainerako gastuak, kudeaketa propioko gastuak deiturikoen parte direnak.
- Aldea edo saldoa, ekitaldiko superabit/defizitari dagokiona.

Aztertutako lau urteetan hauxe ikusten da:

- Kudeaketa propioko gastuak %23,2 gutxitu dira epealdian. Horrela, urte oro sarrera propioen %93tik gora dira ekitaldi guztietan.
- Interesen gastuak %97,2 igotzen dira, 2010. urtean sarreraren %0,6 izatetik %1,4 izatera pasatu direlako 2013an.
- Defizita eman da 2010eko ekitaldian (97 milioi euro eta sarreraren -%12,6). 2011ko ekitaldian 106 milioi euroko

Esta evolución aparece claramente recogida en el gráfico 8.3., en el que se muestra el destino o reparto de los ingresos propios no financieros entre los tres elementos:

- La parte de los gastos propios no financieros destinada a hacer frente a los intereses pasivos de la deuda.
- El resto de los gastos que forman los denominados gastos de gestión propia.
- La diferencia o saldo que corresponde al superávit/déficit del ejercicio.

En los cuatro años recogidos se produce:

- Una disminución de los gastos de gestión propia (-23,2%) que representa más del 93% de los ingresos propios en todos los ejercicios.
- Un incremento del gasto en intereses del 97,2%: del 0,6% de los ingresos en 2010 al 1,4% en 2013.
- Se ha producido déficit en el ejercicio 2010 (97 millones de euros y el -12,6% de los ingresos). En el ejercicio 2011 se



defizita eman da (sarrera propio ez-finantzarioen $-14,9\%$) eta 2012ko ekitaldian 38 milioi euroko superabita (sarreraren $5,5\%$). 2013ko ekitaldian aurreko urteko superabita baino txikiagoa da, 2 milioi euro (sarreraren $0,4\%$).

Magnitude horiek beste modu batera ere aztertu daitezke, hau da, ekitaldi bakoitzean Gipuzkoak izan duen BPGrekin erlazionatuz, eta haien bilakaera lurraldeko ekonomiaren portaerarekin alderatuz. Txosten honetan, BPGri buruzko zifrak aurreikuspen bat dira 2012ko ekitaldiari dagokionez eta aurrerapen bat 2013rako.

BPGren portzentajeari erreparatuta, honako hau antzematen da epealdian:

- Sarrera ez-finantzarioak oso gutxi aldatzen dira, eta BPGren $3,6\%$ eta $3,2\%$ bitartean kokatzen dira ekitaldi guztietan. Portzentaje baxuena 2013. urteari dagokiona da.
- Kudeaketa propioko gastu ez-finantzarioak jaitsiera handi bat izan dute epealdian: 2010. urteko $4,1\%$ etik, 2013. urteko $3,2\%$ ra. 2010. urtean portzentajea $4,1\%$ arte igotzen da eta 2011. urtean $3,8\%$ ra jaisten da. 2012. urtean berriro jaisten da, $3,1\%$ era, eta 2013 epealdiko emaitza $3,2\%$ koa da.
- Interes pasiboek gora egiten dute 2010eko $0,02\%$ tik 2013ko $0,04\%$ ra. 2011an $0,06\%$ portzentajea erakusten dute interes pasiboek, epealdiko altuena. 2012an $0,05\%$ eko portzentajea erakusten du.
- Defizita, horren ondorioz, $-0,5\%$ koa da 2010ean eta 2011an. 2012an $0,2\%$ ko superabita daukagu, eta 2013an superabita mantentzen da, baino oso txikia da.

Kontuan eduki behar den beste magnitude bat "**superabit/defizit primarioa**" da, alegia, sarrera propio ez-finantzarioen eta kudeaketa propioko gastuen arteko

produce un déficit de 106 millones de euros ($-14,9\%$ de los ingresos propios no financieros) y en 2012 un superávit de 38 millones de euros ($5,5\%$ de los ingresos). En 2013 se produce un superávit menor que el ejercicio anterior, 2 millones de euros ($0,4\%$ de los ingresos).

Otra forma de analizar estas magnitudes es relacionándolas con el PIB guipuzcoano para cada ejercicio, comparando así su evolución con respecto al comportamiento de la economía del territorio. En este informe, las cifras relativas al PIB corresponden a una previsión para el 2012 y a un avance para el 2013.

En términos de **porcentaje del PIB** se aprecia que a lo largo del periodo:

- Los ingresos no financieros apenas varían en el periodo y representan entre el $3,6\%$ y el $3,2\%$ del PIB en todos los ejercicios, siendo el porcentaje más bajo el correspondiente al ejercicio 2013.
- El gasto no financiero de gestión propia experimenta una importante disminución en el periodo: pasa del $4,1\%$ de 2010 al $3,2\%$ de 2013. En el ejercicio 2010 el porcentaje se dispara hasta el $4,1\%$ y en el año 2011 baja al $3,8\%$. En el año 2012 baja nuevamente, al $3,1\%$, para terminar en el ejercicio 2013 en el $3,2\%$.
- Los intereses pasivos aumentan desde el $0,02\%$ de 2010 al $0,04\%$ de 2013. En el ejercicio 2011 este porcentaje es del $0,06\%$, el más alto del periodo. En 2012 se alcanza el porcentaje del $0,05\%$.
- El déficit, en consecuencia, es del $-0,5\%$ en 2010 y en 2011. En 2012 tenemos un superávit del $0,2\%$ y en 2013 mantenemos el superávit, pero es insignificante.

Otra magnitud que hay que tener en cuenta es el "**superávit/déficit primario**": la diferencia de los ingresos propios no financieros y los gastos de gestión propia. Es



diferentzia. Hau da, aurreko superabit/defizit bera da, baina interes pasiboetarako aurre egiteko gastuak kontuan hartu gabe. Horren ondorioz, ekitaldi guztietan bere zenbatekoa aurreko saldoa baino handiagoa da.

Epealdi osoa hartuta, baina, murrizketa lehen aipatu dugun superabit/defizitarena baino txikiagoa izan da, interes pasiboen eraginez (2011. urtean igotzen dira, 2012. eta 2013. urteetan jaisteko) eta:

- Sarrera propio ez-finanzarioen $-12,0$ izatetik 2010. urtean, $+1,7$ izatera pasatu da 2013an.
- BPGarekiko: bost dezima irabazi ditu, 2010ean $-0,4$ izatetik $+0,1$ izatera pasa baita 2013an (2011an $-0,4$, eta 2012an $+0,2$ izan da).

8.4. eta 8.5. grafikoetan bi superabit/defizit mota horien eta Gipuzkoako BPGren arteko erlazioa jaso dugu 2010-2013 epealdiari dagokionez.

8.4. grafikoan ikus daitekeenez, 2010eko superabit/defizitak BPGren $-0,4$ ko tasa lortzen dute (tasa txikiena). Hurrengo ekitaldietan igotzen da: 2011an portzentaje berdina du, $-0,4$, eta 2012an tasa asko hobetzen da, BPGren $0,2$ positiboa da. 2013an ere $0,1$ eko tasa positiboa da.

decir, es igual al superávit/déficit anterior sin contar los gastos destinados a los intereses pasivos. Por ello, presenta en todos los ejercicios una cuantía superior al saldo anterior.

En el periodo, no obstante, ha disminuido en menor proporción que el superávit/déficit antes comentado debido a la incidencia de los intereses pasivos, que aumentan en 2011, para disminuir en 2012 y 2013, y:

- Ha pasado de representar el $-12,0\%$ de los ingresos propios no financieros en 2010 al $+1,7\%$ en 2013.
- Respecto al PIB: aumenta cinco décimas, del $-0,4\%$ en 2010 al $+0,1\%$ de 2013 ($-0,4\%$ en 2011 y $+0,2\%$ en 2012).

La relación entre los dos tipos de superávits/déficits y el PIB guipuzcoano viene recogida en los gráficos 8.4 y 8.5. para el periodo 2010-2013.

El superávit/déficit (gráfico 8.4.) en 2010 obtuvo la tasa mínima del $-0,4\%$ del PIB. Posteriormente mejora: en 2011 se mantiene el $-0,4\%$, y en 2012 mejora sustancialmente y la tasa es positiva del $0,2\%$, con respecto al PIB. En 2013 también se da tasa positiva, y esta asciende al $0,1\%$.

GRÁFICO 8.4. GRAFIKOA
Sarrera eta gastu propio ez-finanzarioak eta superabit/defizita BPGrekiko erlazioan
Ingresos y gastos propios no financieros y superávit/déficit en relación al PIB





GRÁFICO 8.5. GRAFIKOA

Sarrera propio ez-finantzarioak, kudeaketa propioko gastuak eta superabit/defizit primarioa BPGrekiko erlazioan

Ingresos propios no financieros, gastos de gestión propia y superávit/déficit primario en relación al PIB

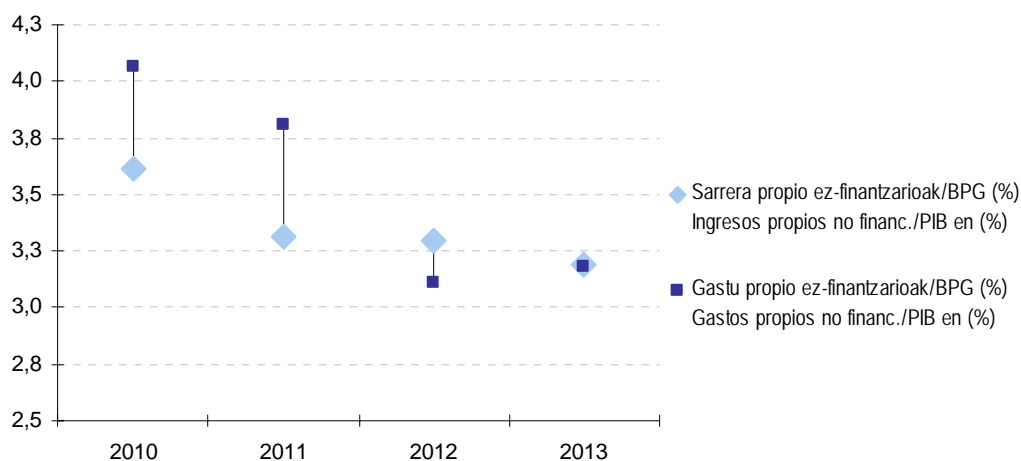
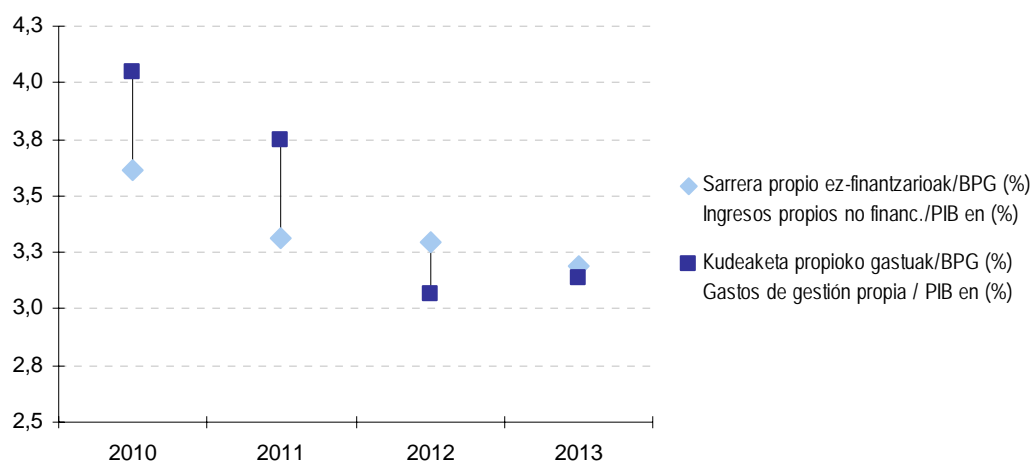

Bi grafikoetan argi ikus daitekeenez, 2011an gastuak eta sarrerak portzentaje berdinean gutxitu dira, beraz aurreko urteko defizita mantentzen da. 2012an gastuak beherakada garrantzitsua izan dute eta sarrerak mantendu, beraz aurreko urtetako defizita superabit bihurtzen da eta, horregatik, BPGarekiko portzentajea igo egin da. 2013an sarrerek beherakada izan dute eta gastuak handitu egin dira, beraz, aurreko ekitaldiko superabita asko murriztu da (BPGarekiko portzentajea jaisten da).

Badago hirugarren saldo bat, **“kutzako superabit/defizit ez-finantzarioa”** deiturikoa, ondoko hauen arteko aldea jasotzen duena:

- Sarreren 1etik 7ra arteko kapituluetan egindako kobrantzak.
- Gastuen 1etik 7ra arteko kapituluetan egindako ordainketak.

Hau da, saldoa kalkulatu da

Como se puede apreciar claramente en ambos gráficos, en 2011 disminuyen los ingresos y los gastos en el mismo porcentaje, por lo que se mantiene el déficit del año anterior. En 2012 se mantienen los ingresos y disminuyen bastante los gastos, por lo que el déficit de años anteriores se convierte en superávit, aumentando su porcentaje respecto al PIB. En 2013 disminuyen los ingresos y aumentan los gastos, por lo que se reduce considerablemente el superávit del año anterior (empeora su porcentaje respecto al PIB).

Existe un tercer saldo denominado **“superávit/déficit de caja no financiero”** que recoge la diferencia entre:

- Los cobros realizados correspondientes a los capítulos uno al siete de ingresos.
- Los pagos realizados relativos a los capítulos uno al siete del estado de gastos.

Es decir, se calcula el saldo desde el



diruzaintzako fluxuen ikuspegitik. Horretarako, ekitaldian egindako kobrantzak eta ordainketak baino ez dira kontuan hartzen, eskubidea edota obligazioa noiz sortu den alde batera utziz.

2013an kutzako superabit/defizit ez-finanzarioa negatiboa izan da, hots, urte horretan 41 milioi euroko defizita izan da. Zenbateko horrek bi kopuru hartzen ditu: 2 milioi euroko superabita batetik eta eragiketa ez-finanzarioen desplazamendu negatibo garbia bestetik, hau da, 43 milioi euro. Kontzeptu honek unean uneko finantzazio ahalmen edo beharra jartzen du agerian.

punto de vista de los flujos de tesorería. Para ello, se tienen en cuenta únicamente los cobros y pagos realizados durante el ejercicio, independientemente del momento en que se generó el derecho y/o la obligación.

En 2013 el superávit/déficit de caja no financiero es negativo, es decir, hay un déficit de caja no financiero de 41 millones de euros. Esta cuantía está formada por los 2 millones de superávit y por una cuantía negativa de 43 millones de euros del desplazamiento neto de operaciones no financieras. Este concepto pone de manifiesto la capacidad o necesidad de financiación coyuntural.

GRÁFICO 8.6. GRAFIKOA
Kutzako saldo ez-finanzarioaren bilakaera
Evolución del saldo de caja no financiero

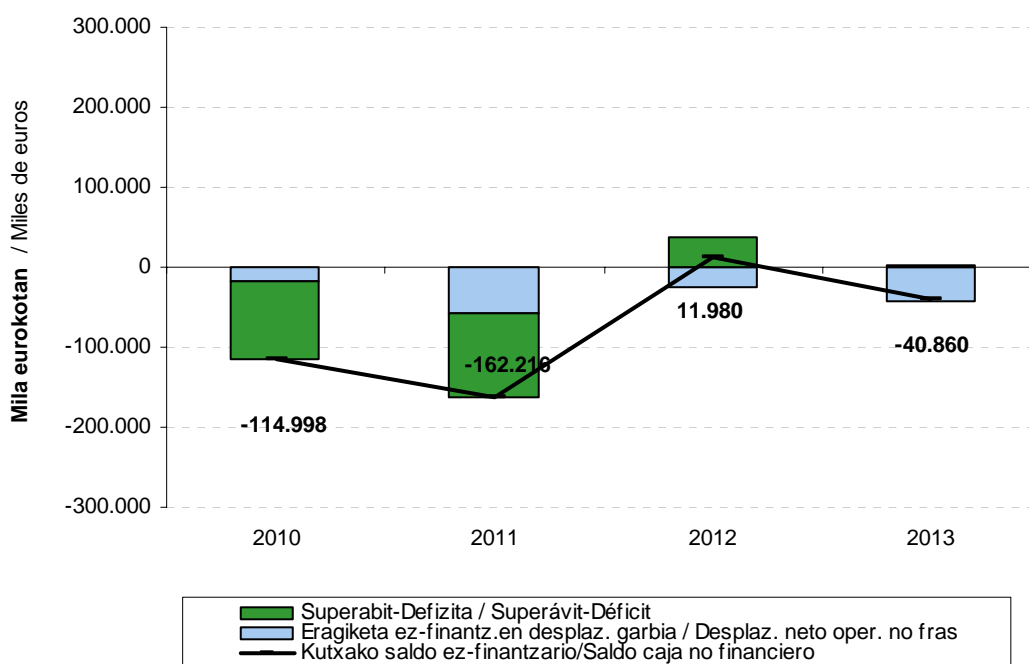

8.6. grafikoan "superabit/defizitaren" eta "kutzako superabit/defizit ez-finanzarioaren" bilakaera ikus daiteke 2010-2013 epealdiari dagokionez. Honako hau nabarmendu daiteke urte horietan:

- 2010ean desplazamendu garbien

En el gráfico 8.6. se recoge la evolución tanto del "superávit/déficit" como del "superávit/déficit de caja no financiero" referido al periodo 2010-2013. En estos años cabe destacar:

- En 2010, la aportación del



ekarpena negatibo da eta aurrekontuko defizita desplazamendu negatiboa baino handiagoa da.

- 2011an desplazamendu garbien ekarpena negatiboa izaten jarraitzen du eta baita ere aurrekontuko defizita desplazamendu negatiboa baino handiagoa da.
- 2012an desplazamendu garbien ekarpena negatiboa izaten jarraitzen du baino aurrekontuko superabita desplazamendu negatiboa baino handiagoa da.
- 2013an desplazamendu garbien ekarpena negatiboa izaten jarraitzen du baino aurrekontuko superabita desplazamendu negatiboa baino txikiagoa da.

desplazamiento neto es negativa y el déficit presupuestario es superior al desplazamiento neto negativo.

- En 2011, la aportación del desplazamiento neto sigue siendo negativo y también el déficit presupuestario es superior al desplazamiento neto negativo.
- En 2012, la aportación del desplazamiento neto sigue siendo negativo, pero el superávit presupuestario es superior al desplazamiento neto negativo.
- En 2013, la aportación del desplazamiento neto sigue siendo negativo, pero el superávit presupuestario es inferior al desplazamiento neto negativo.

8.1.2. EMAITZA FINANZARIOA ETA ZORRA

Gipuzkoako Foru Aldundiak tresna finantzario desberdinak erabiltzen ditu eskura dauzkan diru baliabideak denboran zehar ahal den ondoen aplikatzeko:

- Kutxako defizit ez-finantzarioa dagoen ekitaldian pasibo finantzarioak gehitu egiten dira edota aktibo finantzarioak murrizten.
- Kutxako superabit ez-finantzarioa sortzen denean, pasibo finantzarioak murrizten dira edota aktibo finantzarioak gehitzen.
- Normalean mugimendu finantzario desberdinen arteko konbinazioa gertatzen da:
 - Defizitaren kasuan, Foru Aldundiaren Egoera Finantzario Garbia murriztea dakarte (aktibo finantzarioak ken pasibo finantzarioak).
 - Superabitaren kasuan, berriz, Egoera Finantzario Garbia gehitzen dute.

2013. urtean GFaren Egoera Finantzario Garbia 41 milioi eurotan okertu da, hain zuzen ere, kutxako defizita ez-finantzarioak ekitaldian lortu duen zenbatekoan. Emaidza hori hainbat mugimendu finantzarioen ondorioz gertatu da, eta batik bat ondoko hauek direla eta:

8.1.2. RESULTADO FINANCIERO Y DEUDA

La Diputación Foral de Gipuzkoa utiliza diferentes instrumentos financieros para optimizar la asignación intertemporal de recursos:

- En el ejercicio en el que se produce un déficit de caja no financiero aumentan los pasivos financieros y/o disminuyen los activos financieros.
- Cuando se genera un superávit de caja no financiero disminuyen los pasivos financieros y/o aumentan los activos financieros.
- Más frecuentemente se produce una combinación de diferentes movimientos financieros que:
 - En el caso del déficit dan lugar a una disminución de la Posición Financiera Neta de la Diputación Foral (activos financieros menos pasivos financieros).
 - En el caso del superávit, a un aumento de su Posición Financiera Neta.

En 2013 se produce un empeoramiento de la Posición Financiera Neta de la DFG por importe de 41 millones de euros, es decir, por la cuantía correspondiente al déficit de caja no financiero alcanzado en el ejercicio. Este resultado final se obtiene a partir de diversos



movimientos financieros, cuyos principales componentes han sido:

- Aktibo finantzarioan: aurrekontuz kanpoko bestelako aktiboak eta partaidetzak eta emandako maileguak igo egin dira. Nahiz eta saldo erabilgarria jaitsi egin den, batera hartuta, igoera 65 milioi eurokoa da.
- Pasibo finantzarioan: jesapenak eta jasotako maileguen zenbatekoa igo egin da, finantza entitateen maileguena (102 milioi), batez ere. Guztira, 106 milioi euro igo dira, igoera hau aurreko ekitaldiko 95 milioiko jaitsiera baino askoz handiagoa delarik.
- En el activo financiero: aumento de otros activos no presupuestarios y de las participaciones y préstamos concedidos. Aunque el disponible disminuye, en conjunto aumentan en 65 millones de euros.
- En el pasivo financiero: aumento de los empréstitos y préstamos recibidos, concretamente de los préstamos de entidades financieras (102 millones). En conjunto aumentan en 106 millones de euros, importe infinitamente superior a la disminución de 95 millones del ejercicio anterior.

GRÁFICO 8.7. GRAFIKOA

Gipuzkoako Foru Aldundiaren Egoera Finantzario Garbiaren bilakaera

Evolución de la Posición Financiera Neta de la Diputación Foral de Gipuzkoa





GRÁFICO 8.8. GRAFIKOA

Gipuzkoako Foru Aldundiaren Egoera Finantzario Garbiaren bi osagaien bilakaera

Evolución de los dos componentes de la Posición Financiera Neta de la Diputación Foral de Gipuzkoa

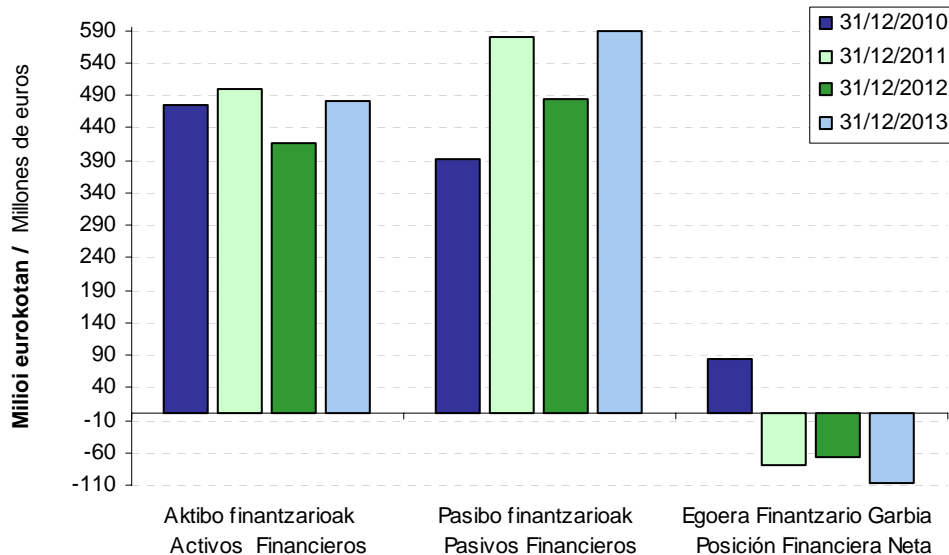
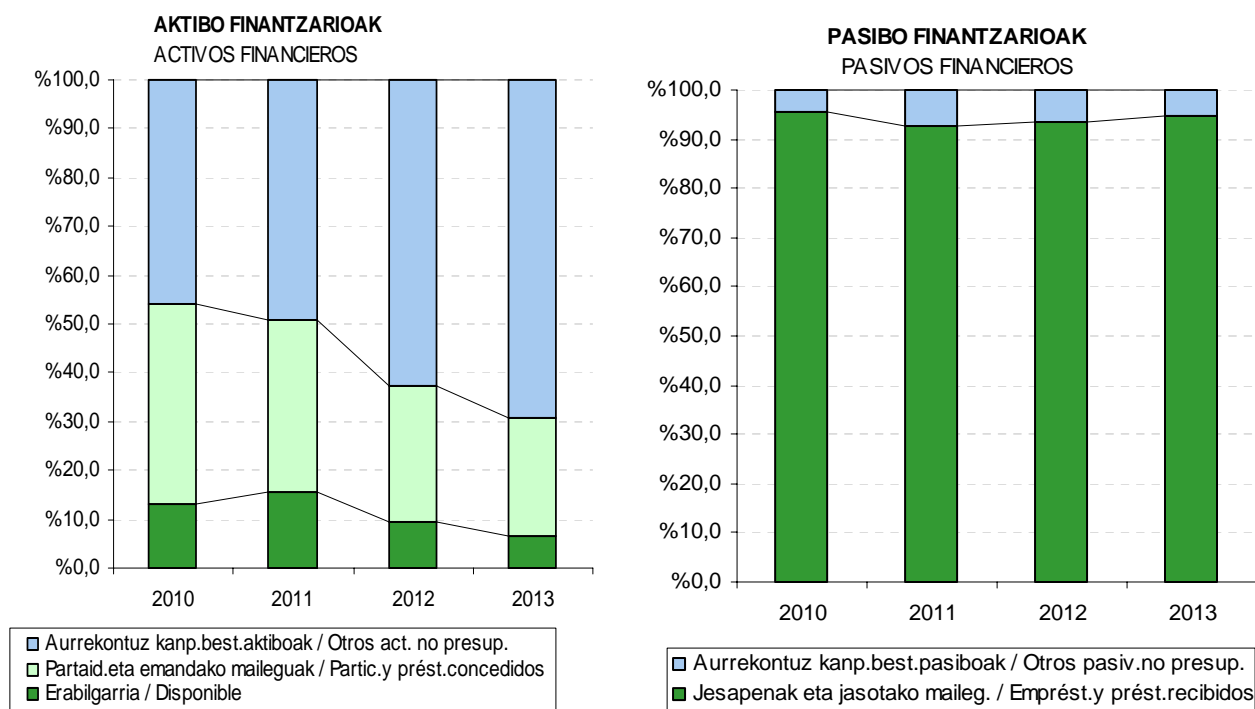

Egoera finantzario garbiak 2010-2013 epealdian izan duen bilakaera aztertzen badugu, honako hau ikus daiteke:

- Pasibo finantzarioek gora egin dute epealdian, batez ere "Jesapenak eta jasotako maileguak" apartatuan. 2010ean igoera eman da (149 milioi eurokoa). 2011an 187 milioi euro igo da eta 2012an jaitsiera eman da, 95 milioi euro. 2013an igoera berri bat eman da, 106 milioi euro.
- Aktibo finantzarioek gora eta behera egin dute epealdian. 2010ean (+34 milioi), 2011an (+25 milioi) eta 2013an (+65 milioi) gora egin dute, eta 2012an (-83 milioi) behera.
- Bien arteko eragina: 2009az geroztik, egoera finantzario garbia txartuz joan da urtetik urtera, eta 2011an 162 milioi euroko jaitsiera izan du. 2012an hobera

Si analizamos la evolución de la posición financiera neta en el periodo 2010-2013, podemos observar:

- Un aumento en el periodo de los pasivos financieros, sobre todo el apartado de "Empréstitos y Préstamos recibidos". Comenzamos el periodo con un aumento de 149 millones de euros (año 2010). En 2011 sube en 187 millones de euros y en 2012 baja en 95 millones. Se produce un nuevo aumento en 2013, con un total de 106 millones de euros.
- Los activos financieros muestran altibajos con aumentos en 2010 (+34 millones), 2011 (+25 millones) y 2013 (+65 millones), y descenso en 2012 (-83 millones).
- El efecto conjunto: a partir de 2009 la posición financiera neta ha ido empeorando cada ejercicio hasta tener un descenso de 162 millones en



egin du eta 12 milioi euroko igoera izan du. Eta 2013an, berriro egoera okertzen da, 41 milioi euroko jaitsierarekin.

Egoera finantzario garbiaren analisia egitean interesgarria izaten da osagai bakoitza bere urteko bariazioaren arabera aztertzea, hau da, ekitaldiaren hasieratik amaiera bitartean zein diferentzia dagoen ikustea. Era horretan azertu daiteke zein saldo sortu diren ekitaldi bakoitzean eta nola sortu diren. Kontuan eduki behar da, baita ere, urte bakoitzeko egoera finantzario garbiaren bariazioa ekitaldiko kutxako superabit/defizit ez-finantzarioarekin bat datorrela.

Analisi horrek erakusten du epealdiko egoera finantzario garbia beherantz doala 2010-2011 epealdian eta 2012an joera aldatzen da eta hobera egiten du. 2013an berriro beherantz egiten du. 2010eko 115 milioiko jaitsieraren ondorioz 83 milioiko kopurua lortzen du eta 2011an 162 milioiko jaitsieraren ondorioz -80 milioira iristen da. 2012an joera aldatzen da, 12 milioi igotzen da, -68 milioira iritsiz. 2013an lurra jotzen du, 41 milioi jaisten da, -108 milioira iritsiz.

Urtez urteko bariazioek portaera desberdina dute azertu den epealdian (8.9 grafikoa):

- Pasibo finantzarioek, gehienbat "Jesapenak eta jasotako maileguak" 1996tik aurrera izan duen saldo positibo handiena izan du 2008an, 199 milioi euro. 2009an jaitsiera eduki dute (63 milioi), eta 2010. urtean 149 milioietan igotzen da. 2011. urtean pasibo finantzarioek 187 milioiko gorakada izan dute, eta 2012an 95 milioi euro jaisten dira. 2013an berriro gora egiten dute, 106 milioietan.
- Aktibo finantzarioak epealdiko mailarik baxuena lortzen dute 2012an. 2009an

el ejercicio 2011. En 2012 mejora la situación con un aumento de 12 millones de euros. Y vuelve a empeorar en 2013 con una disminución de 41 millones de euros.

Dentro del análisis de la posición financiera neta resulta interesante estudiar cada componente en base a su variación anual, es decir, la diferencia entre su situación al inicio del ejercicio y al final del mismo. Así se analiza qué saldos y cómo se han generado en cada ejercicio. También ha de tenerse en cuenta que la variación de la posición financiera neta de cada año coincide con el superávit/déficit de caja no financiero del ejercicio.

Con este análisis se aprecia que la posición financiera neta del periodo es descendente hasta 2011, para mejorar y cambiar la tendencia en 2012. En 2013 vuelve a la senda negativa. En 2010 disminuye en 115 millones para alcanzar la cifra de 83 millones y en 2011 se desploma, disminuye en 162 millones para alcanzar la cifra negativa de 80 millones. En 2012 cambia la tendencia, aumenta en 12 millones para alcanzar una cifra negativa de 68 millones. En 2013 disminuye en 41 millones para alcanzar una cifra negativa de 108 millones.

Las variaciones anuales producidas en el periodo (gráfico 8.9.) presentan distinto comportamiento:

- Los pasivos financieros, en su mayoría "Empréstitos y Préstamos recibidos": tienen el mayor saldo positivo de la serie (desde 1996) en 2008, con 199 millones. En 2009 se produce disminución (63 millones), y en 2010 aumentan en 149 millones. En el ejercicio 2011 los pasivos financieros experimentan un aumento de 187 millones de euros, para disminuir en el ejercicio 2012 en 95 millones de euros. En 2013 vuelven a aumentar en 106 millones de euros.
- Los activos financieros: alcanzan el mínimo del periodo en 2012.



eta 2013an jaitsiera ematen da eta 2010ean eta 2011an igoera ematen da.

- Horren ondorioz, egoera finantzario garbiaren beherako joerak ditu epealdian: 2010ean 115 milioi jaisten da, 2011an jaitsiera handiena jasan du, 162 milioi. 2012an joera aldatzen da eta 12 milioi igotzen da. 2013an berriro joera aldatzen da eta 41 milioi jaisten da.

Descienden en 2009 y 2013, y aumentan en 2010 y 2011.

- En consecuencia, la posición financiera neta presenta importantes descensos en el período: en 2010 desciende 115 millones, en 2011 tiene lugar el mayor descenso, 162 millones de euros. En 2012 cambia de tendencia y aumenta 12 millones. En 2013 vuelve a cambiar la tendencia y desciende 41 millones.

GRÁFICO 8.9. GRAFIKOA

GFaren Egoera Finantzario Garbiaren eta bere osagaien bariazioaren bilakaera

Evolución de la variación de la Posición Financiera Neta de la DFG y de sus componentes

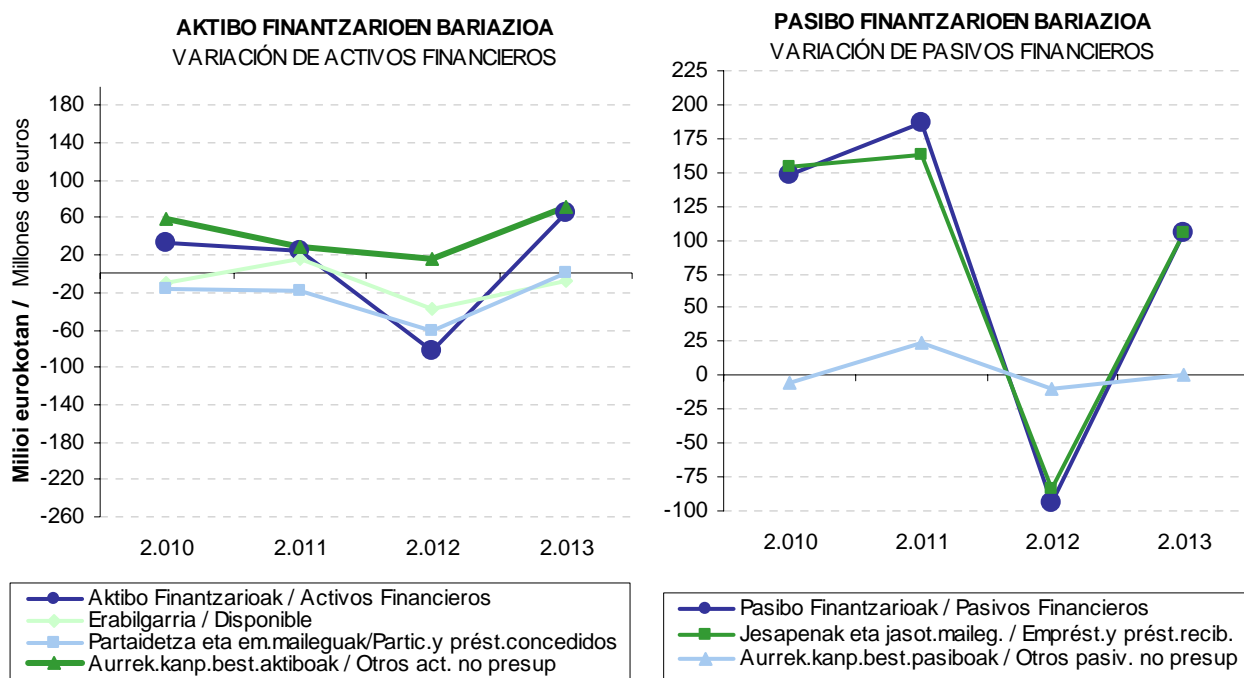



EGOERA FINANTZARIO GARBIAREN BARIAZIOA
VARIACIÓN DE LA POSICIÓN FINANCIERA NETA

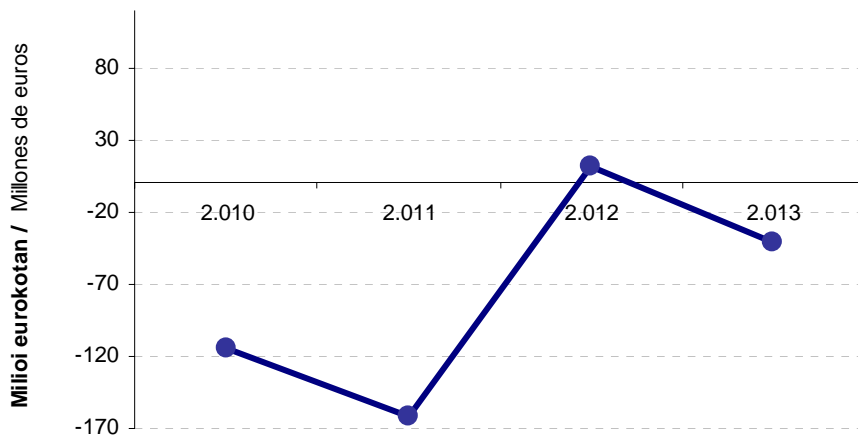



8.1.3. SARRERA ETA GASTU PROPIO EZ-FINANZARIOEN EGITURA

Aurrekontu propio ez-finanzarioaren egitura aztertzean bi eragiketa mota bereizten ditugu, bai sarreretan eta bai gastuetan:

- Eragiketa arruntak.
- Kapital eragiketak.

Era berean, sarrera arrunt propioen barruan honako hauek bereizten dira:

- Jasotako transferentzia arruntak (4. kapitulua).
- Ondare sarrerak (5. kapitulua).
- Zerga sarrerak (1etik 3ra arteko kapituluak), eta hauen barruan:
 - Zerga itundu propioak, hau da, zerga itunduak ken erakundeekiko konpromisoen zenbatekoa.
- Gainerako zerga sarrerak.

Gastu arrunt propioen artean ondoko hauek ditugu:

- Finantza gastuak (3. kapitulua).
- Kudeaketa gastuak, honela osatuak:
 - Langileria gastuak (1. kapitulua).
 - Ondasun arrunten eta zerbitzuen erosketa (2. kapitulua).
 - Transferentzia arrunt propioak, hau da, transferentzia arruntak (4. kapitulua) ken erakundeekiko konpromisoen zenbatekoa.

Epealdiko **sarrera arrunt propioak** honela banatu dira:

- Portzentajerik handiena zerga itundu propioek metatu dute: %80,8 eta %91,3 bitartean.
- Transferentzia arruntak %8,3 eta %15,7 inguru dira.
- Itundu gabeko beste zergak sarreraren %0,4 eta %3,4 bitartean dabilta.
- Ondare sarrerak dira garrantzi gutxien dutenak: %0,0 eta %0,1 bitartean.

8.1.3. ESTRUCTURA DE LOS INGRESOS Y GASTOS PROPIOS NO FINANCIEROS

Al analizar la estructura del presupuesto propio no financiero distinguimos, tanto para ingresos como para gastos, entre:

- Las operaciones corrientes.
- Las operaciones de capital.

Dentro de los ingresos corrientes propios diferenciamos entre:

- Transferencias corrientes recibidas (capítulo 4).
- Ingresos patrimoniales (capítulo 5).
- Ingresos tributarios (capítulos 1 a 3) y dentro de estos:
 - Los tributos concertados propios: los tributos concertados menos el importe de los compromisos institucionales.
 - El resto de ingresos tributarios.

Los gastos corrientes propios se dividen entre:

- Los gastos financieros (capítulo 3).
- Los gastos de gestión, formados por:
 - Gastos de personal (capítulo 1).
 - Compra de bienes corrientes y servicios (capítulo 2).
 - Transferencias corrientes propias: transferencias corrientes (capítulo 4) menos la cuantía de compromisos institucionales.

Los **ingresos corrientes propios** del periodo se distribuyen de la siguiente forma:

- Los tributos concertados propios son el concepto con mayor concentración: entre el 80,8% y el 91,3%.
- Las transferencias corrientes suponen entre el 8,3% y el 15,7%.
- Los otros tributos no concertados varían entre el 0,4% y el 3,4% de los ingresos.
- Los ingresos patrimoniales son el concepto con menor representatividad: entre el 0,0% y el 0,1%.



2010 eta 2013 bitartean sarrera arrunt propioak %8,1 gutxitu dira. Jaitsierarik handiena 2011. urtean (-%6,3) ageri da. 2012. urtean %0,2 igo dira (igoera bakarra). 2013ko sarrera horien osagai guztiak jaitsi egin dira, zerga itundu propioak ezik, baina jaitsiera portzentajeak oso ezberdinak dira:

- Zerga itundu propioak %5,1 igo dira
- Itundu gabeko beste zergak jaitsi egin dira (-%89,4).
- Transferentzia arruntak %29,4 jaitsi dira eta ondare sarrerak %70,4 jaitsi dira.

Entre 2010 y 2013 los ingresos corrientes propios han disminuido un 8,1%. La mayor disminución corresponde a 2011 (-6,3%). En el año 2012 aumenta el 0,2% (único aumento). Todos los conceptos que forman estos ingresos de 2013, excepto las tributos concertados propios, muestran disminución, pero con porcentajes muy diferentes:

- Los tributos concertados propios crecen el 5,1%.
- Los otros tributos no concertados decrecen (-89,4%).
- Las transferencias corrientes disminuyen el 29,4% y los ingresos patrimoniales decrecen el 70,4%.

GRÁFICO 8.10. GRAFIKOA

Sarrera eta gastu arrunt propioen egitura

Estructura de los ingresos y gastos corrientes propios

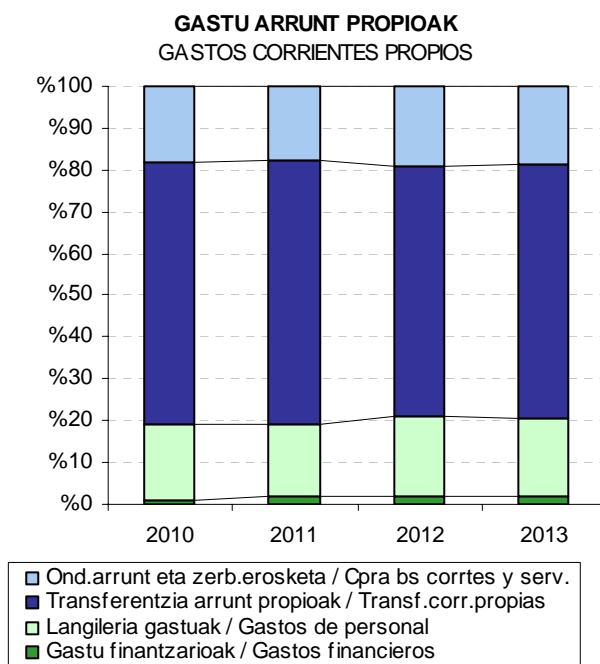
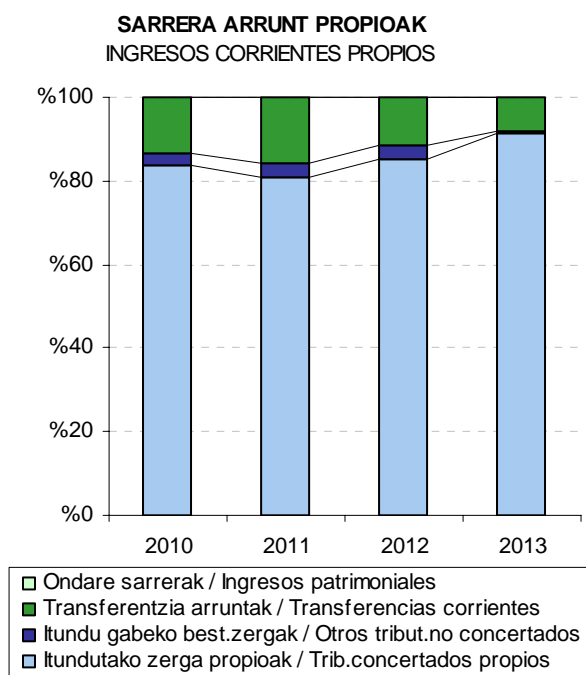

Gastu arrunt propioetan, ordea, kontzeptu bakoitzaren partaidetza banatuago dago:

- Gastu finantzarioek garrantzia handitzen dute epealdian, eta 2010.

En los gastos corrientes propios, en cambio, la participación de cada concepto se encuentra más repartida:

- Los gastos financieros aumentan su importancia en el periodo: del 0,8% de



urtean gastuen %0,8 izatetik %1,7 izatera pasatu dira 2013an.

- Transferentzia arrunt propioak epealdiko gastu arrunt propioen erdia baino gehiago dira: %59,6 eta %63,2 bitartean.
- Langileria gastuek %17,2 eta %19,3 bitartean metatzen dute.
- Ondasun arrunten eta zerbitzuen erosketak 2011ko %17,5etik 2012ko %19,1era bitartean mugitzen dira.

Aztertutako lau urteetan gastuek %6,0ko jaitsiera metatua dute:

- 2011an hazkundera dute (%6,1), eta tasarik handiena gastu finantzarioen kapituluak izan du (%165,2).
- 2012an behera egin dute (-%12,1), eta tasa negatibo handiena transferentzia arrunt propioen kapituluak izan du (-%17,1).
- 2013an hazkundera dute (+%0,8), eta tasa positibo handiena transferentzia arrunt propioen kapituluak izan du (+%2,4).

los gastos en 2010 al 1,7% en 2013.

- Las transferencias corrientes propias suponen más de la mitad de los gastos corrientes propios en el periodo: entre el 59,6% y el 63,2%.
- Los gastos de personal concentran entre el 17,2% y el 19,3%.
- Las compras de bienes corrientes y de servicios varían entre el 17,5% de 2011 y el 19,1% de 2012.

Los gastos en los cuatro ejercicios del periodo recogido muestran una disminución acumulada del 6,0%:

- En 2011 aumenta (+6,1%). Los gastos financieros son el capítulo de mayor incremento (+165,2%).
- En 2012 disminuye (-12,1%). Las transferencias corrientes propias son el capítulo de mayor descenso (-17,1%).
- En 2013 aumenta (+0,8%). Las transferencias corrientes propias son el capítulo de mayor aumento (+2,4%).

GRÁFICO 8.11. GRAFIKOA

Sarrera eta gastu arrunt propioen eta aurrezkiaren bilakaera
Evolución de los ingresos y gastos corrientes propios y del ahorro

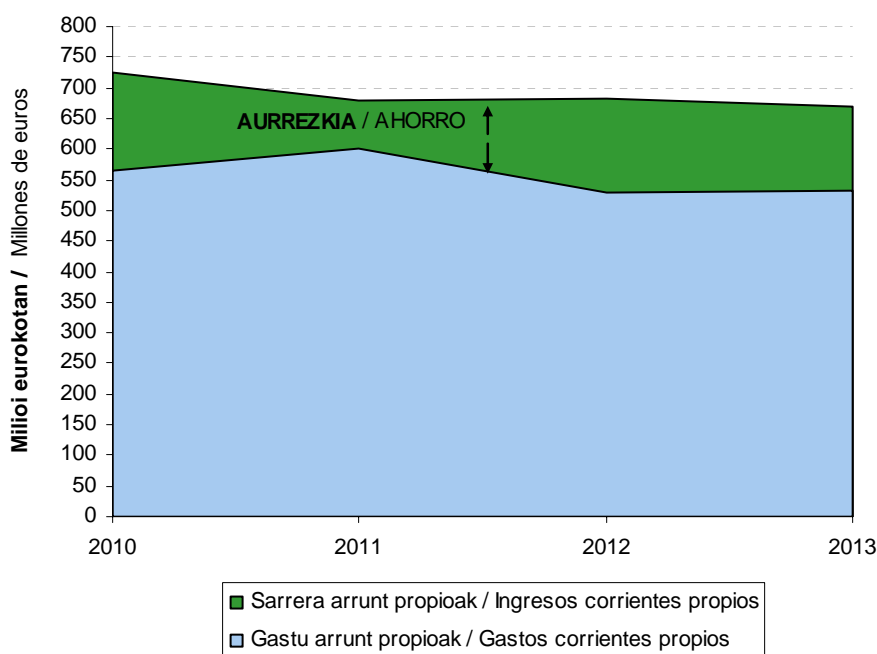



Sarrera arrunt propioei gastuak kentzen bazaizkie ekitaldiko **aurrezkia** lortzen da. 8.11 grafikoan ikus daitekeenez, aurrezkiak gorabeherak izan ditu epealdian, 2011. urtean minimora iristen da eta 2010. urtean kopururik handiena lortzen da:

- Kopururik handiena 2010. urtean lortu du: 161 milioi euro.
- 2011. urtean bere minimora iristen da: 81 milioi euro.
- 2012. urtean 155 milioiko aurrezkia lortu du, eta 2013. urtean berriro 136 milioira jaitsi da.

Bestalde, aurrezkia sarrera arrunt propioekin erlazionatuz gero, agerian jartzen da epealdian (2010-2013) egoera okertu egin dela. Zehazki esanda, 2010ean %22,2 izatetik %20,4 izateraino gutxitu da azken ekitaldian.

Aurrekontu propio ez-finantzarioaren egituraren beste zatia, **kapital eragiketak** alegia, sarrera eta gastuen 6. eta 7. kapituluek osatzen dute. Analisia egiterakoan, honela taldekatu ditugu:

- Inbertsio garbia, hau da, egindako inbertsioen eta inbertsioak besterentzearen arteko diferentzia.
- Ordaindutako kapital transferentziak.
- Jasotako kapital transferentziak.

Inbertsio garbia %53,4 jaitsi da epealdian, eta 2010ean 197 milioi eurokoa izatetik 92 milioi eurokoa izatera pasatu da 2013an. Epealdian beherakadak gertatu dira 2011an (-%27,1) eta 2012an (-%47,1), eta igoera 2013an (+%20,7).

Ordaindutako kapital transferentziak, beren aldetik, %54,2 jaitsi dira epealdian. Zenbatekoen bariazioak handiak dira: 104 milioi eurotik 2010ean 47 milioi eurora igaro da 2013an. Epealdian beherakadak gertatu dira 2011an (-%32,8), 2012an (-%25,5) eta 2013an (-%8,5).

Aldundiko inbertsioaren kanpoko finantzazioa, hau da, **jasotako kapital**

Si a los ingresos corrientes propios se le restan los gastos se obtiene el **ahorro** del ejercicio. Como se puede apreciar en el gráfico 8.11., el ahorro presenta altibajos en el periodo, con su mínimo en 2011, y su máximo en 2010:

- En 2010 obtiene el máximo con 161 millones.
- En 2011 alcanza su mínimo con 81 millones de euros.
- En 2012 obtiene 155 millones de ahorro, y en 2013 baja nuevamente hasta los 136 millones.

Por otro lado, si relacionamos el ahorro con los ingresos corrientes propios, en el periodo 2010-2013 se da un empeoramiento. Concretamente de suponer el 22,2% en 2010, se ha minorado hasta el 20,4% obtenido en 2013.

La otra parte de la estructura del presupuesto propio no financiero, **las operaciones de capital**, está compuesta por los capítulos 6 y 7 de ingresos y gastos. Para realizar el análisis, los agrupamos de la siguiente manera:

- La inversión neta: diferencia entre las inversiones realizadas y la enajenación de inversiones.
- Las transferencias de capital pagadas.
- Las transferencias de capital recibidas.

La **inversión neta** ha decrecido a lo largo del periodo un 53,4%, y de 197 millones de euros en 2010 se ha situado en 92 millones en 2013. En los años recogidos se han producido descensos en 2011 (-27,1%) y en 2012 (-47,1%), y aumento en 2013 (+20,7%).

Por su parte, las **transferencias de capital pagadas** han disminuido un 54,2% en el periodo. Las variaciones cuantitativas producidas pasan a ser significativas, ya que han pasado de 104 millones de euros en 2010 a 47 millones en 2013. En los años recogidos se han producido descensos, -32,8% en 2011, -25,5% en 2012 y -8,5% en 2013.

La financiación externa de la inversión foral, las **transferencias de capital**



transferentziak, %87,1 jaitsi dira: 43 milioi eurotik 2010ean 6 milioi eurora pasatu da 2013an. Epealdiko urte guztietan jaitsiera gertatu da, eta 2012an eman da jaitsiera handiena (-%58,1 eta 16 milioi euro). Sarrera propio ez-finantzarioen aurrean duen pisua 2010eko %5,6tik 2013ko %0,8ra bitartean dabil.

Aurrekontu propio ez-finantzarioaren emaitza kalkulatzeko, hau da, **ekitaldiko superabit edo defizita** ezagutzeko, bi zatiak elkartu behar ditugu (aurrekontu arrunta eta kapital eragiketak) eta sarrerak eta gastuak modu honetara bereziti:

- Aurrezkiari (aurrekontu arruntaren saldoari) jasotako transferentziak gehituz.
- Inbertsio garbiak eta ordaindutako kapital transferentziak batuz.

Bi magnitude horien arteko aldeak ekitaldiko superabit edo defizita ematen digu, 8.12 grafikoa ikus daitekeena.

recibidas, han dismínuido en un 87,1%: de 43 millones de euros en 2010 a 6 millones en 2013. En todos los ejercicios del periodo se ha producido una dismínución y en el año 2012 se da el mayor descenso (-58,1% y 16 millones de euros). Su peso frente a los ingresos propios no financieros varía entre el 5,6% de 2010, y el 0,8% de 2013.

Para calcular el resultado del presupuesto propio no financiero, es decir, **el superávit o déficit del ejercicio**, hemos de agrupar ambas partes (el presupuesto corriente y las operaciones de capital) diferenciando los ingresos y los gastos de la siguiente manera:

- Agregamos al ahorro (saldo del presupuesto corriente) las transferencias de capital recibidas.
- Sumamos las inversiones netas y las transferencias de capital pagadas.

La diferencia entre ambas magnitudes nos da como resultado el superávit o déficit del ejercicio, recogido en el gráfico 8.12.

GRÁFICO 8.12. GRAFIKOA

Aurrekontu propio ez- finantzarioaren emaitzaren bilakaera

Evolución del resultado del presupuesto propio no financiero

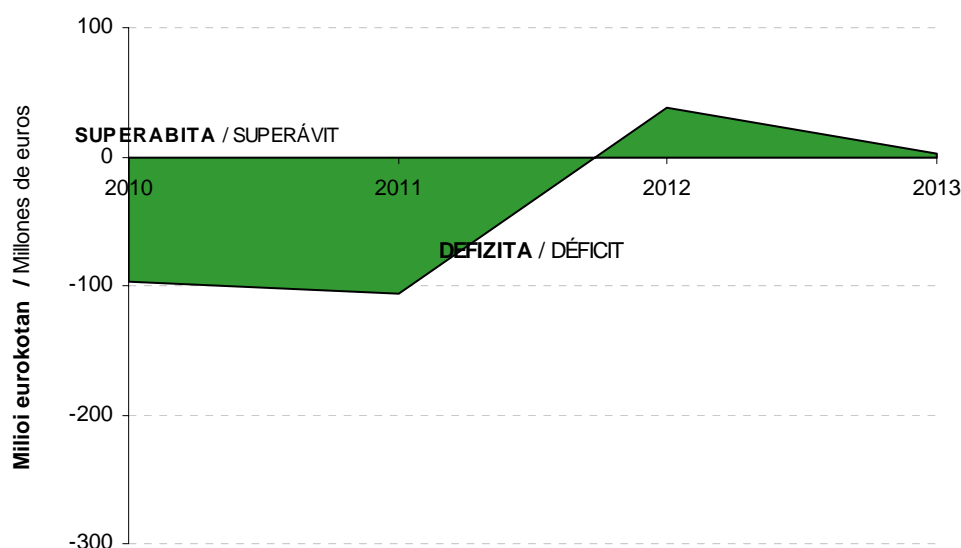



Saldo honek, kapitulu honetako lehen apartatuan jada aztertu denak, superabita erakusten du azkeneko bi ekitaldietan eta defizita aurreko bietan (-97 eta -106 milioi euro):

- Aurrezkoa %15,3 jaitsi da, baina jasotako kapital transferentziak %87,1 jaitsi direnez, batera hartuta, %30,4 jaitsi dira.
- Inbertsioak eta ordaindutako kapital transferentziak gehiago jaitsi dira: -%53,7.

Aurrekontu propio ez-finanzarioaren egitura aztertzerakoan interesgarria gertatzen da 8.13 grafikoa ageri diren ondorengo ratioak nabarmentzea:

- Aurrezkoa sarrera arrunt propioekin erlazionatzen duena.
- Inbertsio garbia kudeaketa propioko gastu arruntekin erlazionatzen duena.
- Aldundiaren baliabide propioekin finantzatutako inbertsioak jasotzen dituen. Hau da, bi hauek erlazionatzen dituen:
 - Kanpoko finantzaziorik gabeko inbertsioak (inbertsio garbiak - jasotako kapital transferentziak).
 - Kudeaketa propioko gastu arruntak.

Este saldo, ya analizado en el primer apartado del capítulo, muestra superávit en los dos últimos ejercicios y déficit los dos anteriores (-97 y -106 millones de euros):

- El ahorro ha disminuido un 15,3%, tasa corregida por la disminución del 87,1% de las transferencias de capital recibidas. En conjunto han disminuido un 30,4%.
- Las inversiones y las transferencias de capital pagadas han disminuido más: -53,7%.

A la hora de analizar la **estructura del presupuesto propio no financiero** resulta interesante resaltar los siguientes ratios recogidos en el gráfico 8.13.:

- El que relaciona el ahorro con los ingresos corrientes propios.
- El que relaciona la inversión neta con los gastos corrientes de gestión propia.
- El que recoge la parte de las inversiones financiada con los recursos propios de la diputación. Es decir, la relación entre:
 - Las inversiones sin financiación externa (inversiones netas - transferencias de capital recibidas).
 - Los gastos corrientes de gestión propia.



GRÁFICO 8.13. GRAFIKOA
Kudeaketa propioko gastuaren egituraren ratio nagusiak
Principales ratios de la estructura del gasto propio de gestión

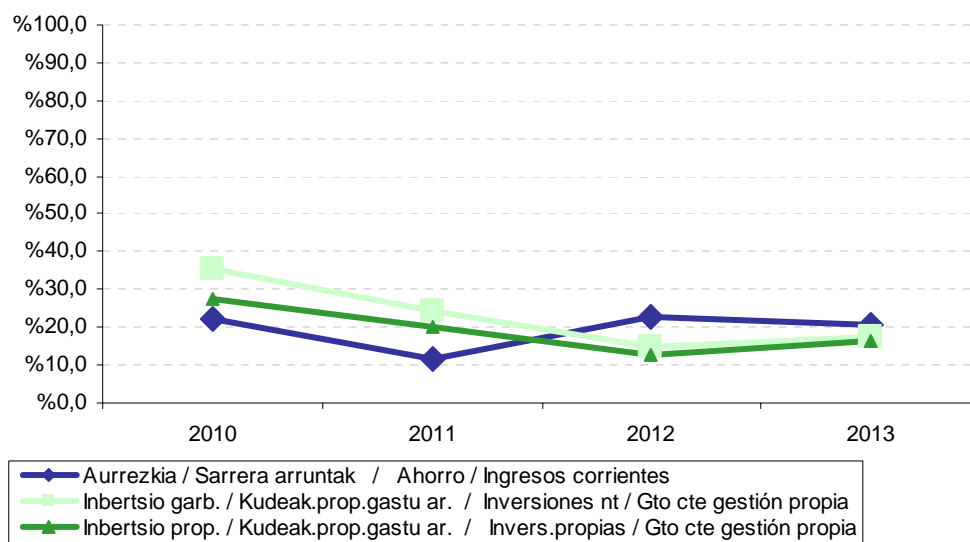

Aurrezkiak sarrera arrunt propioetan duen partaidetza azertzean datu hauek geratzen dira agerian epealdian zehar:

- 10,4 puntu portzentualeko bariazio negatiboa egon da 2011. urtean, 10,9 puntu portzentual positibo 2012. urtean eta 2,3 puntu portzentual negatibo azken urtean: %22,7 2012an eta %20,4 2013an.

Inbertsio garbiak eta kudeaketa propioko gastu arruntak erlazionatzen dituen **ratioak** baditu aurrekoarekiko aldeak:

- Tarte handitu egiten da: 17,6 puntu portzentualekoa da, 2010eko %35,2tik 2013ko %17,6ra pasatzen delako.
- Murrizketa garrantzitsua eta irmoa 2012. urte arte eta 2013 ekitaldian joera aldatzen da: 2011an 10,7 puntu galdu ditu, 2012an 9,8 puntu galdu eta 2013an 2,9 puntu irabazten ditu.

Al analizar el **ahorro en términos de participación de ingresos corrientes propios**, ya comentado anteriormente, se aprecia que en el periodo presenta:

- Una variación de 10,4 puntos porcentuales negativos en 2011, 10,9 puntos porcentuales positivos en 2012 y 2,3 puntos porcentuales negativos en el último año: desde el 22,7% de 2012 al 20,4% de 2013.

El **ratio** que relaciona las **inversiones netas** con los **gastos corrientes de gestión propia** presenta diferencias con el anterior:

- Mayor amplitud de intervalo: 17,6 puntos porcentuales desde el 35,2% de 2010 al 17,6% del 2013.
- Descenso importante y constante hasta 2012, y cambio de tendencia en 2013: desciende en 10,7 puntos en 2011, desciende en 9,8 puntos en 2012 y aumenta en 2,9 puntos el último año.



Azken **ratioak inbertsio propioa** eta **kudeaketa propioko gastu arrunta** erlazionatzen ditu. Aurreko inbertsio garbiari jasotako kapital transferentziak kentzean, kanpoko finantzazioaren bilakaera aldakorren eragina ezabatzea lortzen da. Kasu honetan, alabaina, bariazioak esanguratsuak dira oraindik:

- Tartearen zabalera txikiagoa da: 11,0 puntu portzentual, 2010eko %27,5etik 2013ko %16,5era.
- Gorabeherak antzekoak dira: 2011an 7,6 puntu jaitsi da, 2012an 7,4 puntu portzentual jaisten da, eta azken ekitaldian 4,0 puntu igotzen da.
- Beheranzko joera du 2012. urte arte, eta 2013. ekitaldian joera aldatzen da. Azken ekitaldian urteko inbertsio garbien %16,5 baliabide propioekin finantzatu da.

Beraz, azken bi ratioak konparatzen badira (inbertsio garbia eta baliabide propioekin finantzatutako inbertsioa kudeaketa propioko gastu arruntarekin erlazionatzen dituztenak), ondorio hauxe atera dezakegu: gastuaren egiturari dagokionez, 2011an inbertsioak asko jaisten dira, 2012an lurra jotzen dute eta 2013an hobera egiten dute. Hori dela medio, 2011an defizita okertu egin da (106 milioi euroko defizita sortzen da), hobera egiten du eta defizita superabit bihurtzen da (38 milioi euroko superabita), eta 2013an etekina okertu egin da baino superabita jarraitzen du izaten (2 milioi euroko superabita).

Laburbilduz, 2013. urtean sarrerak arrunt propioak jaitsi egin dira eta gastu arrunt propioak igo egin dira eta horrek aurreziaren ratioa jaitsiera ekarri du. Gainera, urte horretan eman den inbertsio handitzea aski izan da aurreko ekitaldiko superabit-defizitak okerrera egiteko, eta 38 milioiko superabita izatetik 2 milioiko superabita izatera pasatu da.

En el último **ratio** se relaciona la **inversión propia** con el **gasto corriente de gestión propia**. Al restar a la inversión neta anterior las transferencias de capital recibidas, se consigue eliminar el efecto de la evolución errática de esta financiación externa. Aun así, las variaciones siguen siendo significativas:

- La amplitud del intervalo es algo inferior: 11,0 puntos porcentuales desde el 27,5% de 2010 al 16,5% de 2013.
- Las fluctuaciones son similares: disminuye en 7,6 puntos en 2011, desciende en 7,4 puntos en 2012 y aumenta en 4,0 puntos en el último ejercicio.
- Tendencia descendente hasta el ejercicio 2012, y recuperación en 2013. En el último ejercicio son financiadas con recursos propios el 16,5% de las inversiones netas realizadas durante el año.

En consecuencia, si se comparan los dos últimos ratios (los que relacionan la inversión neta y la inversión financiada con recursos propios, con el gasto corriente de gestión propia) se desprende que la estructura del gasto es de importante descenso de las inversiones en 2011, desplome en 2012, y mejora en 2013. Este comportamiento ha producido un empeoramiento del déficit en 2011 (se produce un déficit de 106 millones de euros), para mejora y tener superávit en 2012 (superavir de 38 millones de euros). En 2013 empeora el resultado pero se mantiene el superávit (se produce un superávit de 2 millones de euros).

En resumen, en 2013 los ingresos corrientes propios han disminuido y los gastos corrientes propios han aumentado, lo que ha producido que el ratio del ahorro disminuya. Así mismo, en este año el aumento del nivel de las inversiones ha ocasionado que el superávit-déficit mucho más bajo que el del ejercicio anterior: disminuye de 38 millones de euros de superávit a 2 millones de euros de superávit.



8.1.4. KUDEAKETA GASTUAK

Kudeaketa propioko gastu ez-finantzarioak honako gastuok biltzen ditu:

- Langileria gastuak.
- Ondasun eta zerbitzuen erosketa arruntak.
- Transferentzia arruntak (erakundeeetako konpromisoak sartu gabe).
- Inbertsio errealak.
- Kapital transferentziak.

Aurrekontuko sailkapen funtzionala kontuan hartuz aztertu daiteke gastu ez-finantzarioa:

- Zor publikoa.
- Zerbitzu orokorrak.
- Babes zibila.
- Gizarte babesa eta sustapena.
- Gizarte izaerako herri ondasunen sorrera.
- Izaera ekonomikoko herri ondasunen sorrera.
- Ekonomiaren erregulazio orokorra.
- Ekoizpen sektoreen erregulazio ekonomikoa.
- Sektore publikoaren transferentziak.

2013an, kudeaketa propioko gastuaren helburu nagusia gizarte babesa eta sustapena izan da, eta horretarako gastuaren %48,0 bideratu da. Diru gehien metatu duen bigarren funtzioa izaera ekonomikoko herri ondasunen sorrera da (%18,4).

8.14 grafikoan ikus daitekeenez, kudeaketa propioko gastuaren gainerako %33,6a honela banatu da:

- Gizarte izaerako herri ondasunen sorrera: %11,4.
- Zerbitzu orokorrak: %9,5.
- Ekoizpen sektoreen erregulazio ekonomikoa: %5,2.
- Ekonomiaren erregulazio orokorra: %4,8.
- Babes zibila, sektore publikoaren transferentziak eta zor publikoa gainerako %2,7a dira.

8.1.4. GASTOS DE GESTIÓN

El gasto no financiero de gestión propia recoge los siguientes gastos:

- Los de personal.
- Compras corrientes de bienes y servicios.
- Transferencias corrientes (excluidos los compromisos institucionales).
- Inversiones reales.
- Transferencias de capital.

El gasto no financiero se puede analizar en base a la clasificación funcional recogida en el presupuesto:

- Deuda pública.
- Servicios generales.
- Protección civil.
- Protección y promoción social.
- Generación de bienes públicos de carácter social.
- Generación de bienes públicos de carácter económico.
- Regulación económica de carácter general.
- Regulación económica de sectores productivos.
- Transferencias sector público.

En 2013, el destino principal del gasto de gestión propia es la protección y promoción social, función a la que se destina el 48,0% del gasto. La siguiente función que más dinero concentra es la generación de bienes públicos de carácter económico con el 18,4%.

Como se puede apreciar en el gráfico 8.14., el restante 33,6% del gasto de gestión propia se encuentra repartido entre:

- Generación de bienes públicos de carácter social: 11,4%.
- Servicios generales: 9,5%.
- Regulación económica de sectores productivos: 5,2%.
- Regulación económica de carácter general: 4,8%.
- El restante 2,7% se distribuye entre Protección civil, Transferencias sector público y Deuda pública.

Bestalde, kudeaketa propioko gastua 200 milioi euro jaitسي da epealdian: -%23,2. Jaitسيera handiena 2012an gertatu da (-%19,5). 2011an %6,9 jaitسي da eta 2013an %2,5 igo da.

Por otro lado, el gasto de gestión propia a lo largo del periodo ha disminuido en 200 millones de euros: un -23,2%. Esta disminución se ha producido sobre todo en 2012 (-19,5%). En 2011 ha disminuido un 6,9% y en 2013 ha aumentado un 2,5%.

GRÁFICO 8.14. GRAFIKOA
Kudeaketa propioko gastuaren banaketa funtzionala
Distribución funcional del gasto propio de gestión

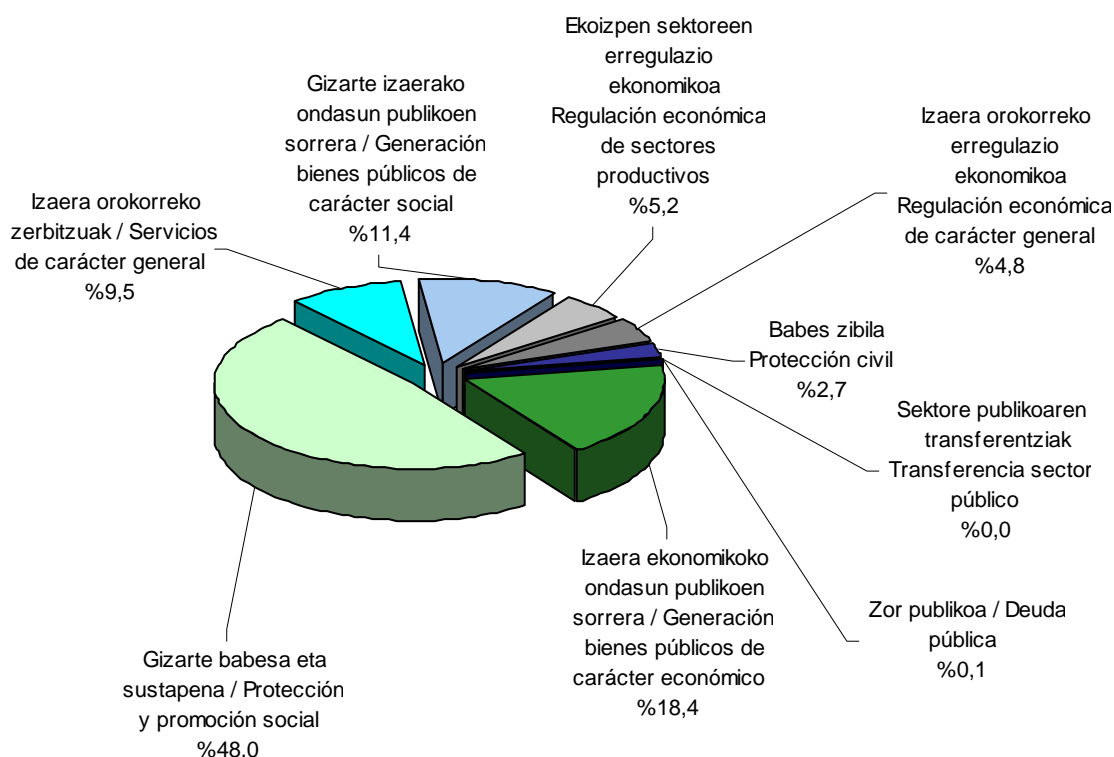

Gastuaren funtzio desberdinei erreparatuz gero hauxe ikusten da:

- Funtzio guztiek jaitسيera metatua dute epealdian, zor publikoa (+%393,2) izan ezik.
- Azken ekitaldian 4 funtzio igo dira: zor publikoa (+%731,3), babes zibila (+%1,7), gizarte izaerako ondasun publikoen sorrera (+%25,5) eta izaera ekonomikoko ondasun publikoen sorrera (+%14,5).

Si atendemos a las distintas funciones del gasto, se aprecia que:

- Todas presentan una disminución acumulada en el periodo, salvo deuda pública (+393,2%).
- En el último ejercicio 4 funciones aumentan: deuda pública (+731,3%), protección civil (+1,7%), generación de bienes públicos de carácter social (+25,5%) y generación de bienes públicos de carácter económico (+14,5%).



Kudeaketa propioko gastuaren helburu nagusiak, gizarte babesa eta sustapena, beherako joera du 2012. urtetik aurrera: -%17,5 2012an eta -%2,5 2013an. 2011. urtean %6,6 igo zen eta ondorioz epealdian %14,3 jaitsi da.

El principal destino del gasto de gestión propio, la protección y promoción social muestra una tendencia descendente desde 2012: -17,5% en 2012 y -2,5% en 2013. En 2011 aumentó el 6,6% y como consecuencia en el periodo, ha disminuido en un 14,3%.

GRÁFICO 8.15. GRAFIKOA
Kudeaketa propioko gastuaren bilakaera funtzionala
Evolución funcional del gasto propio de gestión

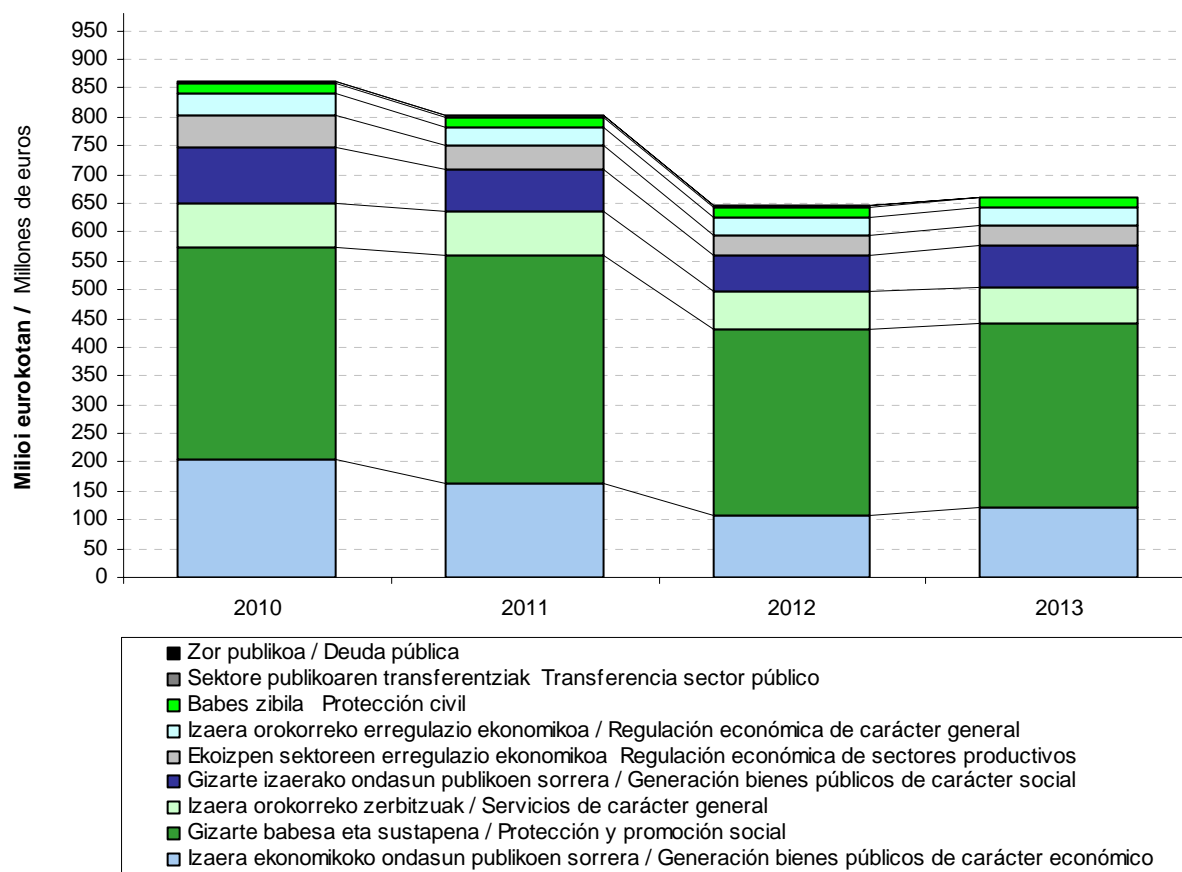

Izaera ekonomikoko herri ondasunen sorrerak 81 milioi euro jaitsi dira epealdian (-%40,1), %19,6ko jaitsiera 2011an, %34,9ko beherakada 2012an eta %14,5eko igoera 2013an.

La generación de bienes públicos de carácter económico ha tenido una disminución acumulada del periodo de 81 millones de euros (-40,1%), con disminución del 19,6% en 2011, una disminución del 34,9%



Gizarte izaerako herri ondasunen sorrerak epealdiko zenbateko hirugarren jaitsiera handiena jasan zuen (22 milioi euro eta -%22,7), eta jaitsiera 2011 eta 2012 ekitaldietan gauzatu zen (-%25,2 2011an, -%17,6 2012an). 2013. urtean %25,5eko igoera eman da.

8.2. ZERGA ITUNDUAK ETA ERAKUNDEEKIKO KONPROMISOAK

8.2.0 SARRERA

8.1 apartatuan Foru Aldundiaren aurrekontu propioa aztertu da, eta ikusi dugu 2013. urtean 671,1 milioi euroko gastu propio ez-finantzarioa izan duela. GFaren gastu ez-finantzario guztiak, ordea, 3.953,4 milioi eurokoak izan dira eta horietatik 3.282,3 milioi erakundeekiko konpromisoei dagozkie, hau da, beste erakunde publikoekin dauden lege obligazioak betetzeko erabili dira (Estatuaren, Eusko Jaurlaritzaren eta Gipuzkoako udalen gastuak finantzatzeko). Zifra horietatik ondorioztatu daitekeenez, foru administrazioa baliabideak banatzen dituen administrazioa da beste ezereen gainetik.

Bestalde, aurreko apartatuan aipatu dugu GFari egotzitako zerga itunduak, hau da, foru enterean gastu propioak finantzatzeko erabilitakoak, 571,3 milioi eurokoak izan direla, zerga itunduengatik 2013an bildutakoa 3.748,9 milioi eurokoa izan denean. Jakina denez, lehen zifra hori (571,3 milioi) bi kontzeptu hauen arteko diferentziaren emaitza da:

- Zerga itunduak: 3.748,9 milioi, ken
- Erakundeekiko konpromisoak: 3.177,6 milioi euro:
 - 3.279,2 milioiko gastuak eta
 - 101,5 milioiko sarrerak.

Dena den, esan behar da GFari zerga itunduengatik egotzitako zifrak

en 2012, y aumento del 14,5% en 2013.

La generación de bienes públicos de carácter social experimentó la tercera mayor disminución cuantitativa del periodo (22 millones de euros y -22,7%), con disminuciones en 2011 y 2012 (-25,2% en 2011, -17,6% en 2012), y aumento en 2013 (+25,5%).

8.2. TRIBUTOS CONCERTADOS Y COMPROMISOS INSTITUCIONALES

8.2.0 INTRODUCCIÓN

En el apartado 8.1 se ha analizado el presupuesto propio de la Diputación Foral cuyo gasto propio no financiero asciende a 671,1 millones de euros en 2013. Sin embargo, los gastos no financieros totales de la DFG son 3.953,4 millones de los que 3.282,3 corresponden a compromisos institucionales derivados de obligaciones legales para financiar los gastos de otras instituciones públicas como son el Estado, el Gobierno Vasco y los Ayuntamientos de Gipuzkoa. Como puede colegirse de las cifras anteriores, la administración foral es ante todo una administración distribuidora de recursos.

Por otro lado, el apartado anterior se ha referido a los 571,3 millones de tributos concertados imputados a la DFG que se destinan a financiar los gastos propios del Ente Foral, cuando la recaudación por tributos concertados asciende a 3.748,9 millones en el ejercicio 2013. Como se sabe, la primera cifra (571,3 millones) se obtiene por diferencia entre:

- Los tributos concertados: 3.748,9 millones
- Los compromisos institucionales: 3.177,6 millones de euros:
 - 3.279,2 millones de gasto y
 - 101,5 millones de ingresos.

Pero la presentación de las cifras de tributos concertados imputadas a la DFG



aurkeztean bazterrean utzi dela GFarentzat oso garrantzitsua den jarduera bat, zerga itunduen bilketa alegia.

8.2 apartatu honetan hiru gai aztertuko ditugu:

- Zergabilketa jarduera.
- Baliabideak banatzeko eginkizuna.
- GFari egotzitako zerga itunduen zehaztapena.

Foru Ogasunaren txosten honetako 7. kapituluaren informazio zehatza eman dugu jada zerga itunduen bilketa lanari dagokionez. Nolanahi ere, apartatu honetan esparru zabalagoan kokatuko ditugu emaitzak, EAEko beste aldundietan izandako bilketarekin konparatuz eta sarrera publikoak Gipuzkoako ekonomiarekin erlazionatuz.

Erakundeekiko konpromisoak ez ditu GFAk erabakitzen.

- Kupoa Estatuaren Kupo Legean jasotzen diren irizpideen arabera finkatzen da.
- Ekarpinak Eusko Legebiltzarrak onartzen duen Ekarpinen Legean finkatzen dira.
- Udalak finantzatzeko foru fondoa Batzar Nagusiek onartzen duten foru arauaren bidez finkatzen da, baina Ekarpinen Legean jasotako gomendioei jarraikiz.

Zerga itunduen kudeaketa foru organoen erantzukizuna bada ere, Aldundiak maila instituzional desberdinen artean banatu behar ditu bere baliabideak aurrez ezartzen diren irizpideei jarraiki. Horrek esan nahi du bere sarreren kudeaketa eta kudeaketa gastuetarako dituen baliabideak disoziatu behar direla. Bada, disoziazio horren ondorioa ondoko hauen eboluzio desberdina da:

- Zerga itunduen.
- GFari egotzitako zerga itunduen.

obvia una actividad importante para la DFG como es la actividad recaudadora de los tributos concertados.

En este apartado 8.2 se van a tratar tres cuestiones:

- La actividad recaudatoria.
- La función distribuidora de recursos.
- La determinación de los tributos concertados imputados a la DFG.

La actividad recaudatoria de tributos concertados ya se ha mostrado de forma detallada en el capítulo 7 de este informe de la hacienda foral, pero en este apartado se sitúan los resultados en un marco más amplio: se compara con la recaudación de las otras diputaciones de la CAPV y se relacionan los ingresos públicos con la economía del Territorio.

Los compromisos institucionales vienen determinados de forma exógena a la DFG:

- El cupo se determina a partir de los criterios que se recogen en la Ley del Cupo del Estado.
- Las aportaciones vienen determinadas en la correspondiente Ley de Aportaciones aprobada por el Parlamento Vasco.
- El fondo foral de financiación municipal se determina mediante Norma Foral que, si bien aprueban las Juntas Generales del Territorio, sigue las recomendaciones existentes en la Ley de Aportaciones.

Los órganos forales son responsables de la gestión de los tributos concertados; sin embargo, deben repartir los recursos entre los diferentes niveles institucionales siguiendo criterios predeterminados. De aquí nace una disociación entre la gestión de sus ingresos y los recursos disponibles para sus gastos de gestión. Disociación que se traduce en una evolución dispar de:

- Los tributos concertados.
- Los tributos concertados imputados a la DFG.



Apartatu honetan agerian jarri nahi da zentzuk diren alde hori eragiten duten faktore nagusiak, hau da, erakundeekiko konpromisoen zenbatekoa erabakitzen dutenak.

Azalpena egiteko honako faktoreak aukeratu dira:

- Estatuko autonomia erkidegoei laga gabeko zerga itunduen bilakaera, zerga horiek kupoaren eguneratze indizea konfiguratzeko dutelako.
- EAEko zerga itunduen bilakaera, lehen esandako indizearekin batera Eusko Jaurlaritzari egin beharreko ekarpenak finkatzeko erabiltzen dena.
- Ekarpenaren indizea horizontala, kupoa eta ekarpenak lurraldeen artean banatzen dituen.
- Kupoaren desplazamendu efektua, haren likidazioa hurrengo urtean egiteagatik gertatzen dena.
- Udalak finantzatzeko foru fondoaren bilakaera.

8.2.1. ZERGA ITUNDUAK. KONPARAZIOA EAE-REKIN

Hemen aztertzen den zergabilketa Herri Finantzen Euskal Kontseiluari atxikitako zerga itunduen bilketa likidoari dagokio. Zerga horiek banaketari lotuta daude eta honela sailkatzen dira:

- Zuzeneko zergak.
- Zeharkako zergak.
- Tasak eta bestelako sarrerak.
- Doikuntzen bidez bildutakoa.

Datuak hiru lurralde historikoek 2009tik 2013ra bitartean egindako bilketatik hartu dira, eta horien batura EAERI dagokiona da.

En este apartado se pretende aislar aquellos factores más relevantes que explican esta disparidad y que no son otros que los factores que determinan la cuantía de los compromisos institucionales.

Los factores explicativos seleccionados son:

- La evolución de los tributos concertados del Estado no cedidos a las CCAA que configuran el índice de actualización del cupo.
- La evolución de los tributos concertados de la CAPV que, junto con el anterior, determinan las aportaciones al Gobierno Vasco.
- El índice horizontal de aportación que reparte el cupo y las aportaciones entre los territorios.
- El efecto desplazamiento del cupo que se produce por el hecho de que éste se liquide el año posterior al de referencia.
- La evolución del fondo foral de financiación municipal.

8.2.1. TRIBUTOS CONCERTADOS. COMPARACIÓN CON LA CAPV

La recaudación aquí analizada corresponde a la recaudación líquida de los tributos concertados afectos al Consejo Vasco de Finanzas Públicas y que están sujetos a reparto. Estos tributos se clasifican entre:

- Impuestos directos.
- Impuestos indirectos.
- Tasas y otros ingresos.
- Recaudación vía ajuste.

Los datos provienen de la recaudación realizada desde 2009 a 2013 por los tres territorios históricos y el sumatorio de ellos es el correspondiente a la CAPV.



GRÁFICO 8.16. GRAFIKOA
Zerga itunduen bilketa BPGren aldean lurraldeen arabera
Recaudación de tributos concertados en relación con el PIB por territorios

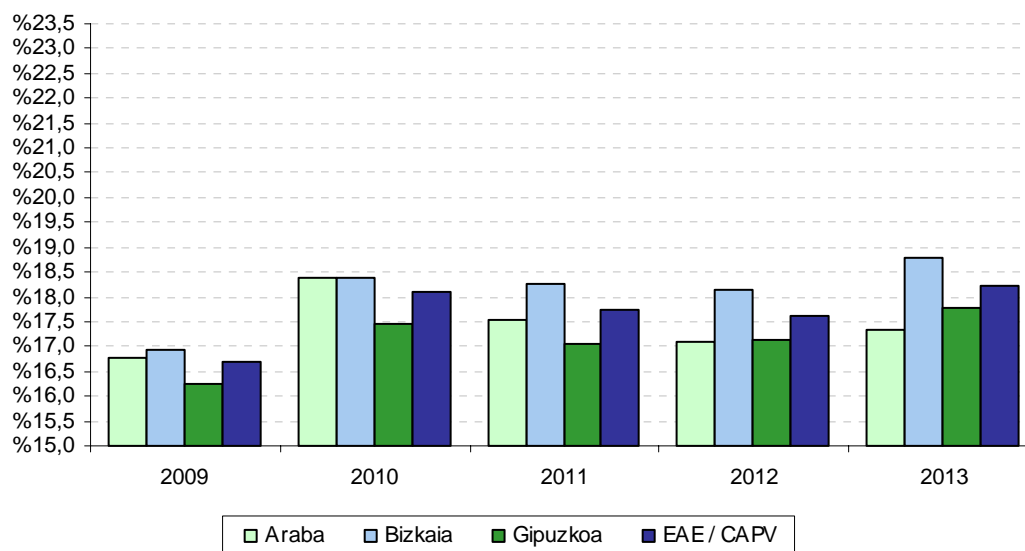

2002ko ekonomia itunak, 28/2007 legeak aldatuak, apenas ekarri du aldaketarik hiru lurralde historikoetako bilketan. 8.16. grafikoan ikus daitekeenez, epealdian egindako zergabilketa lurralde bakoitzeko BPG nominalaren %16,2-%18,8 inguruan dabil. Zehazki esanda:

- Portzentajerik handiena Bizkaian ageri da: bere BPGren %16,9 eta %18,8 bitartekoa. Epealdiaren hasieran portzentajea %16,9koa da. Tasa horrek 2010ean gora egiten du (%18,4). 2011an jaitsi egin da tasa baina aurretik izaniko mailara iritsi gabe (%18,3) eta 2012an berriro ere behera egin du (%18,1). 2013an joera aldatzen da eta epealdiko tasa altuena izan du, %18,8.
- Gipuzkoako bilketa %16,2 eta %17,8 bitartean dago. Epealdiaren hasieran portzentajea %16,2koa da. Tasa horrek 2010ean gora egiten du (%17,4). 2011an okertzen du tasa baina aurretik izaniko mailara iritsi gabe (%17,0) eta 2012an pixka bat hobera egiten du (%17,1). 2012an epealdiko tasa altuena izan du

El concierto económico de 2002, modificado por la Ley 28/2007, apenas supone una variación en la recaudación de los territorios históricos. Como se puede apreciar en el gráfico 8.16., a lo largo del periodo la recaudación representa en torno al 16,2%-18,8% del PIB a precios corrientes de cada territorio. En concreto:

- Bizkaia es el territorio con mayor porcentaje: entre el 16,9% y el 18,8% de su PIB. Al inicio del periodo el porcentaje es del 16,9%, tasa que aumenta en 2010 (18,4%). En 2011 empeora pero sin alcanzar niveles anteriores (18,3%) y en 2012 vuelve a bajar (18,1%). En 2013 cambia de tendencia y alcanza el máximo del periodo (18,8%).
- Gipuzkoa presenta una recaudación entre el 16,2% y el 17,8%. Al inicio del periodo el porcentaje es del 16,2%, tasa que mejora en 2010 (17,4%). En 2011 empeora pero sin alcanzar niveles anteriores (17,0%) y en 2012 mejora un poquito (17,1%). En 2013 alcanza el máximo del periodo (17,8%).



(%17,8).

- Arabak portzentaje berdintsuak ditu: bere BPGren %16,8 eta %18,4 bitartean. 2010. urtean portzentaje handiena du eta 2009. urtean portzentaje baxuenera iristen da.

Lurralde historiko bakoitzak EAEko bilketa osoan duen **partaidetzaren** datuak aztertzean Bizkaiak zergabilketan duen pisu handia nabarmentzen da, bildutako guztiaren erdia baino gehiago hari baitagokio urtero. Atzetik Gipuzkoa dator kopuru osoaren herenarekin, eta azken tokia Arabak hartzen du gainerako %15,0ekin.

Aztertutako bost urteetan ez dago ia batere aldaketarik:

- Bizkaiaren bere pisu erlatiboak gora egiten du epealdian. 2013an ekitaldiko pisu erlatibo altuena du (%52,8). 2011 eta 2012ko pisu erlatiboa %52,7koa da. 2009an ekitaldiko pisu erlatibo txikiena du (%52,0) eta 2010ean %52,2raino igotzen da portzentajea.
- Gipuzkoan 2011. urte arte beherako joera du, eta azkeneko bi urteetan gora egiten du: 2009an bere pisu erlatiboa %31,8 da. 2010ean %31,5erarte jaitsi da, eta 2011an portzentaje baxuena ematen da (%31,3). 2012an gora egiten du (%31,7) eta 2013an ekitaldiko pisu erlatibo altuena du (%31,8).
- Arabak gora egiten du 2010. urte arte (%16,2 2009an eta %16,4 2010ean, epealdiko tasa altuena). 2011. urtean joera aldatzen da eta bere pisu erlatiboa %15,9 izatera jaitsi da. 2012. urtean balioa %15,6 da eta 2013an pisu erlatiboa %15,3 da (epealdiko tasa baxuena).

Epealdiko **bilketaren bilakaerari** dagokionez, bistakoa da Bizkaiak garrantzi handia duela zergabilketan eta bere bariazioak beste inorenak baino gehiago eragiten duela EAEko emaitza osoan. Azken honen bariazioa bide beretik dator, baina modu apalagoan. Horrela, zergabilketa osoak gorabeherak erakusten ditu: %8,4 igo da 2010ean, 2011an okertzen da eta %1,9

- Araba muestra porcentajes similares: entre el 16,8% y el 18,4% de su PIB. Presenta el punto más alto en 2010 y en 2009 alcanza el punto más bajo.

Al analizar los datos sobre la **participación de cada territorio histórico** frente al total de la CAPV, se aprecia el importante peso recaudatorio de Bizkaia que en todos los años representa más de la mitad del total recaudado. Le sigue Gipuzkoa, que supone un tercio del total y, por último, Araba con el 15,0%.

En los cinco años recogidos apenas se aprecian variaciones:

- Bizkaia aumenta su peso relativo a lo largo del periodo. En 2013 tiene el peso relativo más alto del periodo (52,8%). En 2011 y 2012 el peso relativo es del 52,7%. En 2009 tiene el peso relativo más bajo del periodo (52,0%) y en 2010 aumenta hasta alcanzar el 52,2%.
- Gipuzkoa presenta un movimiento descendente hasta 2011, y ascendente los dos últimos ejercicios: en 2009 su peso relativo es el 31,8%. En 2010 baja hasta el 31,5% y en 2011 se da el valor más bajo (31,3%). En 2012 aumenta hasta alcanzar el 31,7% y en 2013 tiene el peso relativo más alto del periodo (31,8%).
- Araba sube hasta el año 2010 (16,2% en 2009 y 16,4 en 2010, máximo del periodo). En el ejercicio 2011 cambia de tendencia y baja su peso relativo hasta el 15,9%. En 2012 el valor es del 15,6% y en 2013 el peso relativo es del 15,3% (mínimo del periodo).

Con respecto a la **evolución de la recaudación** en el periodo, es patente la importancia recaudatoria de Bizkaia, por lo que su variación es la que más afecta al comportamiento del total de la CAPV, que se mueve en el mismo sentido aunque de forma más suavizada. Así, la recaudación total muestra altibajos: aumenta el 8,4% en 2010, en 2011 empeora y disminuye el 1,9%,



jaitsi da. 2012an soilik %0,6a jaisten da. 2013 hobera egiten du eta joera aldatzen da %3,3ko igoerarekin.

para disminuir únicamente el 0,6% en 2012. En 2013 mejora y cambia de tendencia con un incremento del 3,3%.

GRÁFICO 8.17. GRAFIKOA
Zerga itunduen bilketaren bilakaera lurraldeen arabera
Evolución de la recaudación de tributos concertados por territorios

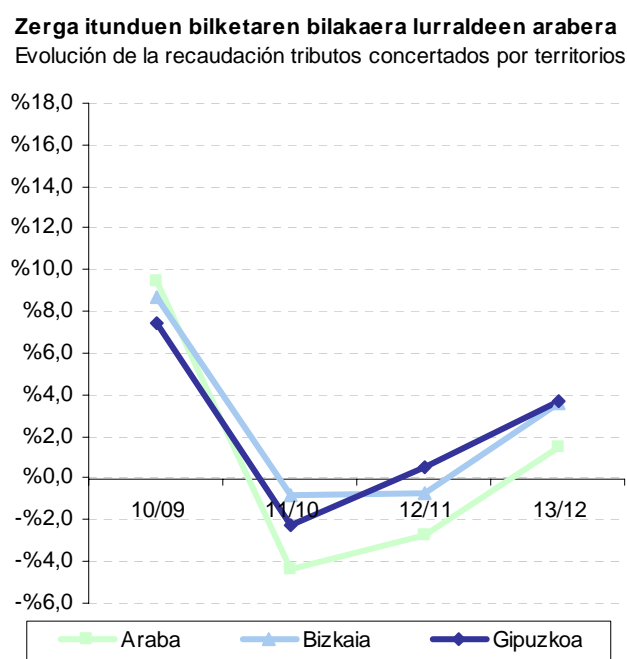
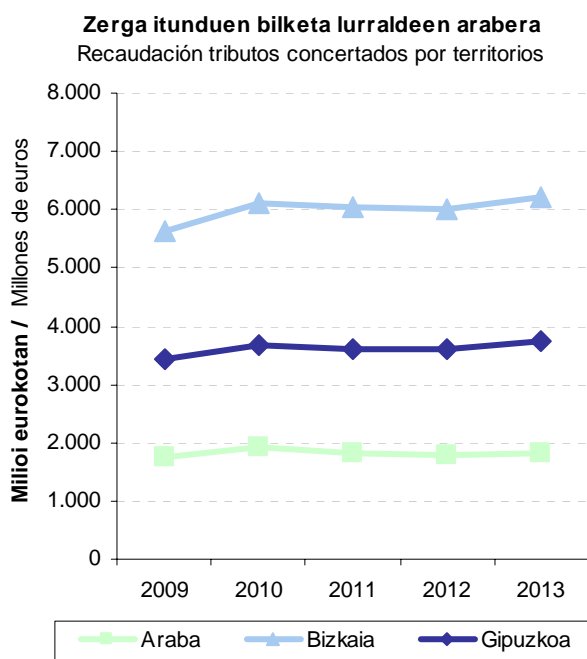

Lurraldeka aztertuta, aldeak ikusten dira horien artean:

- Bizkaiko zergabilketa 2010ean %8,6a handitzen da. Hurrengo ekitaldian joera aldatzen du eta %0,8 jaitsi. 2012an %0,7 jaisten da eta 2013an berriro joera aldatzen du eta %3,6 gora egiten du.
- Gipuzkoak, 2010ean hiru lurraldeen arteko emaitza txarrena izan du (+%7,4), baina 2012an (+%0,5) eta 2013an (+%3,7) emaitza onena izan du. 2011an %2,3ko jaitsiera izan du.
- Arabak diferentzia handiagoak ditu ekitaldi batetik bestera: 2010ean %9,5 igotzen da (hiru lurraldeen arteko

Por territorios, existen diferencias entre ellos:

- La recaudación de tributos en Bizkaia crece un 8,6% en 2010. En el ejercicio siguiente cambia la tendencia y decrece un 0,8%. En 2012 decrece el 0,7% y en 2013 cambia nuevamente de tendencia y crece el 3,6%.
- Gipuzkoa, tiene el peor resultado de las tres provincias en 2010 (+7,4%), pero obtiene el mejor resultado en 2012 (+0,5%) y en 2013 (+3,7%). En 2011 tiene una disminución del 2,3%.
- Araba presenta más variaciones entre los ejercicios: en 2010 sube el 9,5% (el mejor resultado de las tres provincias),



emaitzarik onena), 2011an %4,4 jaisten da (hiru lurraldeen arteko jaitsiera handiena), 2012an %2,7 jaisten da eta 2013 joera aldatu eta %1,5 gora egiten du. 2012an eta 2013an ere hiru lurraldeen arteko emaitza txarrenak izan ditu.

en 2011 baja un 4,4% (mayor descenso de las tres provincias), en 2012 baja el 2,7% y en 2013 cambia de tendencia y crece el 1,5%. En 2012 y 2013 también obtiene los peores resultados de las tres provincias.

Bi **zerga talde nagusiek** epealdian eman duten bilketari erreparatuz gero (ikus 8.18 eta 8.19 grafikoak) agerian jartzen da zeharkako eta zuzeneko zergen garrantzia parekatu egin dela. Era berean, bietan gorabeherak daudela ikusten da, bi zerga moten bilakaera desberdina bada ere.

La recaudación de los dos **grupos principales de impuestos** a lo largo del periodo (gráficos 8.18. y 8.19.) pone de manifiesto que el peso de los tributos indirectos tiende a igualarse al de los directos. Así mismo, muestra altibajos de ambos pero con una evolución distinta entre los dos tipos de impuestos.

Zeharkako zergak %10,3 gehitu dira epealdian, eta 2009ko 5.298 milioi eurotik 2013ko 5.845 milioi eurora pasa dira. Urteak aurrera joan ahala jaitsiera eta igoera joerak izan ditu:

Los **impuestos indirectos** crecen un 10,3% en el periodo: de 5.298 millones de euros en 2009 a 5.845 millones en 2013. A lo largo de los años se mantiene tendencia de bajadas y subidas:

- 2010ean %19,5 igo da.
- 2011an %9,6 jaitsi da.
- 2012an %2,2 jaitsi da.
- 2013an %4,4 igo da.

- En 2010 aumenta un 19,5%.
- En 2011 disminuye un 9,6%.
- En 2012 disminuye un 2,2%.
- En 2013 aumenta un 4,4%.

GRÁFICO 8.18. GRAFIKOA
Zerga itundu nagusien bilketa

Recaudación de los principales tributos concertados

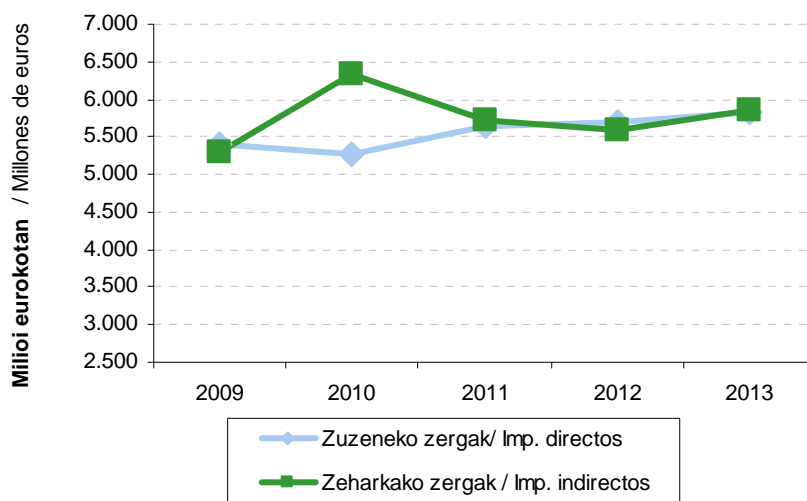

Zuzeneko zergak, %8,0 igo dira epealdian: hasierako 5.393 milioi eurotik

Los **impuestos directos**, crecen en el periodo el 8,0%: de los 5.393 millones de



5.826 milioi eurora pasatu da 2013an. Epealdian hazkunde tasak hauexek izan dira:

- 2010ean %2,5 jaisten da.
- 2011an %7,3 igo da.
- 2012an %1,0 igo da..
- 2013an %2,2 igo da.

euros iniciales a los 5.826 millones recaudados en 2013. En el periodo presenta las siguientes tasas de crecimiento:

- En 2010, decrece el 2,5%.
- En 2011, crece el 7,3%.
- En 2012, crece el 1,0%.
- En 2013, crece el 2,2%.

GRÁFICO 8.19. GRAFIKOA

Zerga itunduen bilketa osoaren bilakaera zerga kontzeptuen arabera

Evolución de la recaudación total de tributos concertados por conceptos impositivos



GRÁFICO 8.20. GRAFIKOA

Zeharkako zergen bilketaren bilakaera

Evolución de la recaudación de los impuestos indirectos



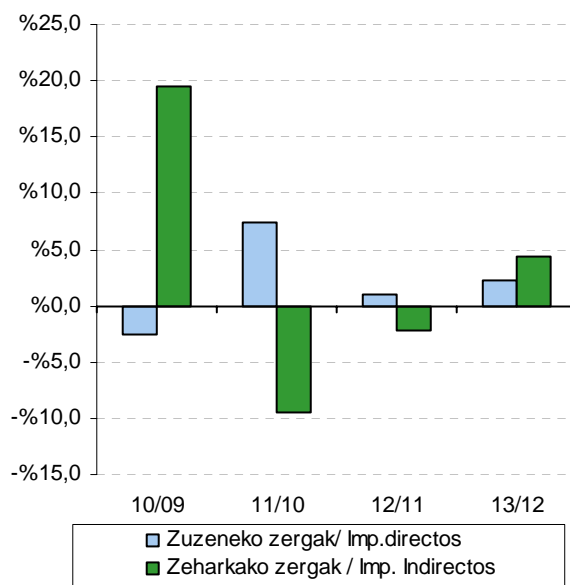
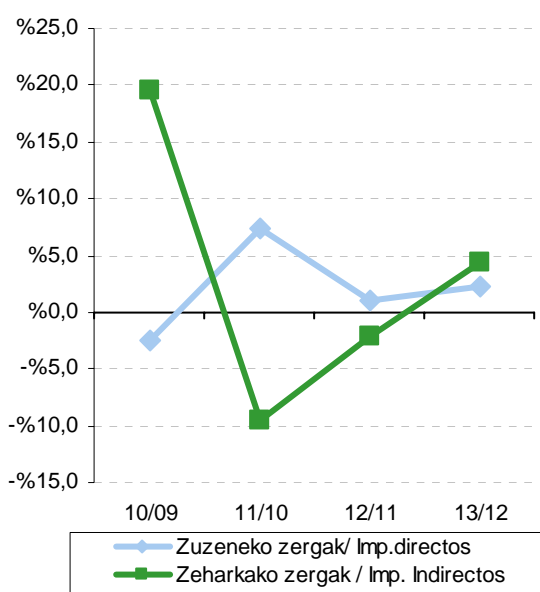
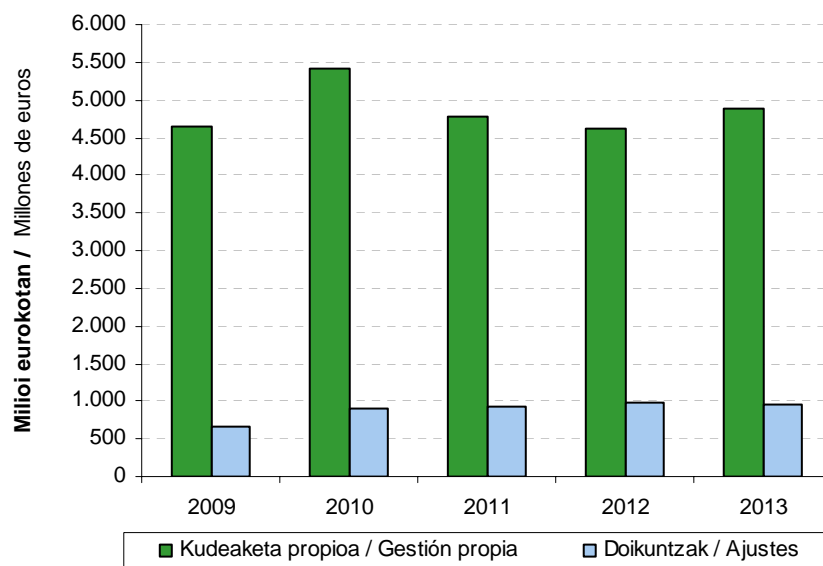

Zeharkako zergek 2010, 2011 eta 2013 urteetan zergatik duten zuzeneko zergek baino **pisu handiagoa** ulertzeko (2009. eta 2012. urteak salbuespena dira joera honen barne), kontuan eduki behar da 1997. urteaz geroztik zerga bereziak biltzen hasten direla, eta horiek zeharkako zergen barruan sartuta daudela. Horien barruan, bi sarrera bide erabiltzen dira bilketa egiteko: kudeaketa propioa eta doikuntzak.

Kudeaketa propioaren eta doikuntzen arteko banaketa aztertuz gero, lehenengoa bigarrenari nagusitzen zaiola ohartzen gara. Epealdiko bilakaerari dagokionez, alde esanguratsuak ageri dira:

- Kudeaketa propioak beherako eta gorako joera du epealdian (-%11,7 2011an eta -%3,6 2012an) baina %16,7 igotzen du 2010eko ekitaldian eta %5,9 2013an.
- Doikuntzen bidez lortutako sarreretan gorabehera handiagoak ikusten dira: 2010ean %39,3 igotzen dira, 2011an %2,9 igotzen dira eta 2012an joera finkatzen da %4,7ko igoerarekin. 2013an joera aldatzen da eta %2,7 jaisten dira.

El **mayor peso de la imposición indirecta** en detrimento de los impuestos directos de los ejercicios 2010, 2011 y 2013 (2009 y 2012 rompen con la tendencia), obedece a que, a partir de 1997, se inicia la recaudación de los tributos especiales incluidos en los impuestos indirectos. Dentro de ellos, la recaudación se realiza por dos vías de ingresos: gestión propia y ajustes.

Si analizamos la distribución entre gestión propia y vía ajustes, podemos apreciar la importancia de la primera frente a la segunda. En cuanto a la evolución en el periodo, existen diferencias significativas:

- La vía de gestión propia presenta una tendencia de subidas y bajadas en el periodo (-11,7% en 2011 y -3,6% en 2012), pero aumenta el 16,7% en el ejercicio 2010 y el 5,9% en 2013.
- Los ingresos vía ajustes muestran variaciones más acentuadas: suben el 39,3% en 2010, en 2011 incrementan el 2,9%, para consolidarse en 2012 con incremento del 4,7%. En 2013 cambia de tendencia y disminuyen el 2,7%.



8.2.2. ERAKUNDEEKIKO KONPROMISOAK

Erakundeekiko konpromisoek gastu masa handi bat eratzen dute, eta beren zenbatekoa aurrekontua egin aurretik finkatzen da lege edo foru arau bidez. Hauek dira:

- Estatuarentzako Kupoa.
- Eusko Jaurlaritzaren aldeko ekarpenak.
- Udalak Finantzatzeko Foru Fondoa.

Kupoa Autonomia Erkidegoak bere gain hartzen ez dituen Estatuaren karga guztientzako kontribuzioa da, eta Ekonomia Itunean dator jasota. Bertan hauxe ezartzen da:

- Kalkulurako metodologia bat.
- Bost urtetarako lege baten beharra. Lege horrek epealdiko kupoa finkatzeko metodologia zehazteaz gainera, bosturtekoaren lehen urtean aplikatuko den kupoa ere onartu behar du. 2007-2013 epealdiari 2007ko urriaren 25eko 29/07 Legea aplikatu zaio. 29/2007 Legearen amaierako lehen xedapenean esaten duenez, salbuespenez, metodologia honen indarraldia (2007-2011) amaitu eta gero, hurrengo ekitaldietarako baliabideen banaketarako eta ekarpenak zehazteko beste lege arautzaile berririk oraindik aldarrikatu ez bada, metodologia hau berau aplikatuko da oso-osorik 2012ko eta hurrengo ekitaldietan.

Eusko Jaurlaritzaren aldeko ekarpenak erabiltzen dira Ekonomia Itunaren kudeaketatik eratorzen diren sarrerak Euskal Herriko Ogasun Nagusiaren eta foru ogasunen artean banatzeko, betiere beren titularitzapean dauden eskumen edota zerbitzuen arabera. Baliabideak banatzeko metodologia eta lurralde historiko bakoitzaren ekarpenak Herri Finantzen Euskal Kontseiluak erabaki behar ditu eta Eusko

8.2.2. COMPROMISOS INSTITUCIONALES

Los Compromisos Institucionales son una importante masa de gasto cuya cuantía está predeterminada por Ley o Norma Foral anterior al presupuesto. Se trata de:

- El Cupo al Estado.
- Las Aportaciones al Gobierno Vasco.
- El Fondo Foral de Financiación Municipal.

El **Cupo** representa la contribución a todas las cargas del Estado que no asume la Comunidad Autónoma, y viene recogido en el Concierto Económico, en el que se establece:

- Una metodología de cálculo.
- La necesidad de una ley quinquenal que: determine la metodología de señalamiento del cupo que ha de regir en el periodo, y apruebe el cupo del primer año del quinquenio. Dentro del periodo analizado 2007-2013 está en vigor la Ley 29/2007, de 25 de octubre. La Disposición Final Primera de la Ley 29/2007 recoge que, excepcionalmente, si transcurrido el plazo de vigencia de la presente metodología (2007-2011) no se hubiera promulgado una nueva ley reguladora de la distribución de los recursos y determinación de aportaciones para los ejercicios siguientes, la presente metodología será de aplicación en todos sus términos para el ejercicio 2012 y siguientes.

Las **Aportaciones al Gobierno Vasco** son el medio para distribuir, entre la Hacienda General del País Vasco y las Haciendas Forales, los ingresos derivados de la gestión del Concierto Económico, en función de las competencias y/o servicios de los que sean titulares. La metodología de distribución de los recursos y la determinación de las aportaciones de cada Territorio Histórico debe aprobarse por el



Legebiltzarrean lege moduan aurkeztu. Aztertutako epealdian honako araudia egon da indarrean: martxoaren 23ko 2/2007 Legea, 2007-2011 bosturtekoari aplikatuko zaiona. 2/2007 Legearen azken xedapen bakarrak esaten duenez, salbuespenez, metodologia honen indarraldia (2007-2011) amaitu eta gero, hurrengo ekitaldietarako baliabideen banaketarako eta ekarpenak zehazteko beste lege arautzaile berririk oraindik aldarrikatu ez bada, metodologia hau berau aplikatuko da oso-osorik 2012ko eta hurrengo ekitaldietan.

Azkenik, **Udalak Finantzatzeko Foru Fondoak** lurralde historikoko udalek zerga itunduen kudeaketatik eratorritako emaitzan duten partaidetza adierazten du. Bere metodologia eta kudeaketa azaroaren 23ko 15/1994 Foru Arauan, Udalak Finantzatzeko Foru Fondoari buruzkoan, jasotzen dira, eta arau horrek indarrean darraio oraindik, nahiz eta kupoa eta ekarpenak aldatzearen ondorioz zenbait aldaketa ere izan dituen.

8.2.2.1. KUPOA

8.21 grafikoak agerian uzten du zein den 2013. urterako behin betiko Kupoa EAeri dagokionez. Grafikoak 2007-2011 bosturtekoan, 2012an eta 2013an indarrean dagoen likidazio eskema berria erakusten digu, eta ikus daiteke aurreko urteetako baino sinplifikatuagoa dela EAEk beste eskumen batzuk bereganatu dituelako, besteak beste, Ertzaintzarena eta INSALUD eta IMSERSOren. Aurreko urteetan eskumen horiek bosturtekoaren eguneratze oinarrian sartzen ziren eta, gainera, urtero likidatzen ziren.

Kupoaren legea indarrean dagoen urte bakoitzean ondorengo eragiketarako egiten dira bosturtekoaren lehen urtean (2007an) kalkulatu den eguneratze oinarritik abiatuta:

- Oinarria aldatzen da bere osagaietan

Consejo Vasco de Finanzas Públicas y elevarse al Parlamento Vasco en forma de ley. La normativa vigente en el periodo recogido es la Ley 2/2007, de 23 de marzo, para el quinquenio 2007-2011. La Disposición Final única de la Ley 2/2007 recoge que, excepcionalmente, si transcurrido el plazo de vigencia de la presente metodología (2007-2011) no se hubiera promulgado una nueva ley reguladora de la distribución de los recursos y determinación de aportaciones para los ejercicios siguientes, la presente metodología será de aplicación en todos sus términos para el ejercicio 2012 y siguientes.

Por último, el **Fondo Foral de Financiación Municipal** representa la participación de los municipios del Territorio Histórico en el resultado de la gestión de los tributos concertados. Su metodología y gestión está recogida en la Norma Foral 15/1994, de 23 de noviembre, reguladora del Fondo Foral de Financiación Municipal, normativa que sigue vigente y que ha sufrido diversas modificaciones a raíz de los cambios del cupo y las aportaciones.

8.2.2.1. CUPO

El Cupo definitivo para 2013, a nivel de la CAPV, viene recogido en el gráfico 8.21.. En él se muestra el nuevo esquema de liquidación vigente en el nuevo quinquenio (2007-2011), al que se añade los ejercicios 2012 y 2013. Este esquema es más simplificado que en los años anteriores dado que la CAPV ha asumido como competencias propias, entre otras, la Ertzaintza y el INSALUD e IMSERSO. Anteriormente estas competencias se incluían en la base de actualización del quinquenio y, además, se liquidaban todos los años.

En cada año de vigencia de la ley del cupo, se parte de la base de actualización del quinquenio calculada el primer año del mismo (en 2007) y se realizan las siguientes operaciones:

- Se modifica la base en función a los



izandako aldaketak kontuan hartuta

- EAEk bere gain hartzen dituen eskumen berriak kentzen dira, betiere abiaburu-urtearen arabera baloratuak, hau da, eskumen horiek urte horretan zuten zenbatekoaren arabera. 2007an horien zifra 0 da. Eraitza berrikusitako eguneratze oinarria da (1.704 milioi). 2009an oinarri hau berriro kalkulatu da autonomi erkidegoek eskumen berriak bere gain hartu dituztelako, eta oinarri berria 1.604 milioi euro da. 2011. urtean oinarri hau 1.537 milioi eurokoa da, eta 2012an eta 2013an 1.507 milioi eurokoa.
- Haren gainean ekitaldiko eguneratze indizea aplikatzen da (0,6644025 indizea 2013an), eta horrela kupo eguneratua lortzen da: 1.001 milioi euro.
- Eraitza horri hauek kentzen zaizkio:
 - Menpekotasuna, Hezkuntza eta Sanitatearen finantzazioa: 258,5 milioi.
 - Zerga bereziak lagatzeagatik egin beharreko konpentsazio finantzarioak: 85,0 milioi euro.
- Azken eragiketa horren eraitza behin betiko kupo da (657,5 milioi euro).

Bosturtekoaren lege berriak eragin dituen aldaketak argi eta garbi ikusten dira **kupotik datozen kargak** aztertzen direnean (8.22. grafikoa). Epealdiaren barruan (2009-2013) karga horiek handiak dira kopuruz EA Eren itundutako zergeri dagokienez. Aldiz, azken ekitaldietan kupoari dagozkion zenbatekoak baino ez dira jasotzen, gainerako kargak EA Eren eskumen izatera igaro direlako.

cambios de los datos que la componen.

- Se restan las nuevas competencias que asuma la CAPV, valoradas siempre con respecto al año base, es decir, por el importe que dichas competencias tenían en dicho año. En 2007 son 0. El resultado es la base de actualización revisada (1.704 millones). En el ejercicio 2009 se recalcula esta base por nuevas competencias asumidas por las Comunidades Autónomas, siendo la nueva base 1.604 millones de euros. En el ejercicio 2011 esta base es de 1.537 millones de euros y en tanto en 2012 como en 2013 de 1.507 millones de euros.
- Sobre ella se aplica el índice de actualización del ejercicio (en 2013 es 0,6644025) y se obtiene el cupo actualizado: 1.001 millones de euros.
- A este resultado se le restan:
 - La financiación de Dependencia, Sanidad y Educación: 258,5 millones.
 - Las cuantías por compensaciones financieras derivadas de la cesión de los impuestos especiales: 85,0 millones de euros.
- El resultado de esta última operación es el cupo definitivo (657,5 millones de euros).

Los cambios producidos con la nueva ley quinquenal se aprecian claramente al analizar las **cargas derivadas del cupo** (gráfico 8.22.). A lo largo del periodo recogido (2009-2013) estas cargas han supuesto una cuantía importante con respecto a los recursos concertados con la CAPV. Sin embargo, en los últimos ejercicios únicamente se recogen los importes correspondientes al cupo, dado que el resto de cargas han pasado a ser competencia de la CAPV.



GRÁFICO 8.21. GRAFIKOA

Epealdiko kupoa
 Cupo del periodo

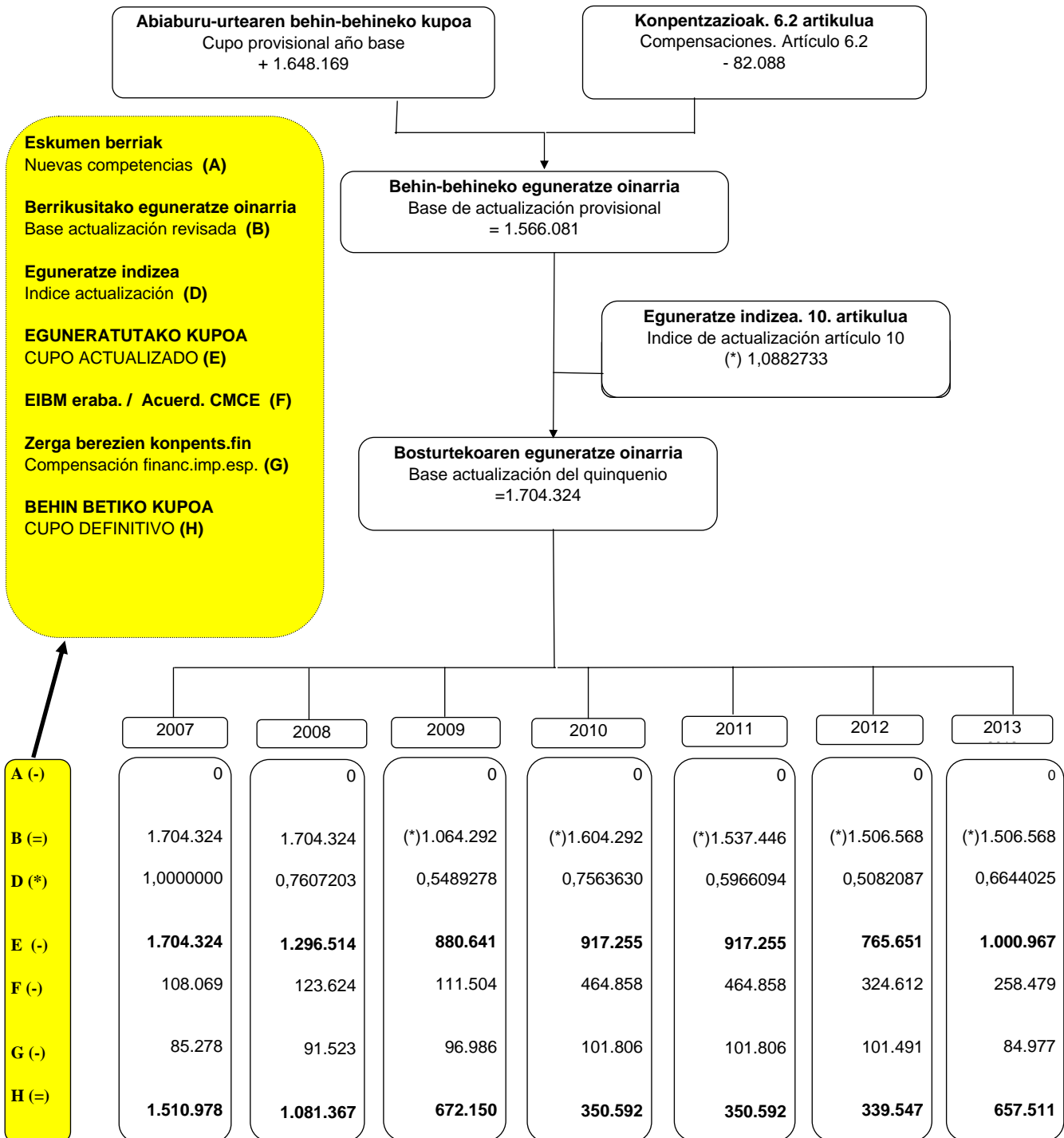

* 2009, 2010, 2011, 2012 eta 2013 Kupoaren oinarria aldatzen da.
 En 2009, 2010, 2011, 2012 y 2013 se modifica la base del Cupo.

Mila eurokotan / En miles de euros



GRÁFICO 8.22. GRAFIKOA
 Kupotik datozen kargak eta EAEn baliabideak
 Cargas derivadas del cupo y recursos de la CAPV



GRÁFICO 8.23. GRAFIKOA
 Kupoaren eta zergabilketaren indizeen bilakaera %-tan
 Evolución porcentual de los índices del cupo y de recaudación



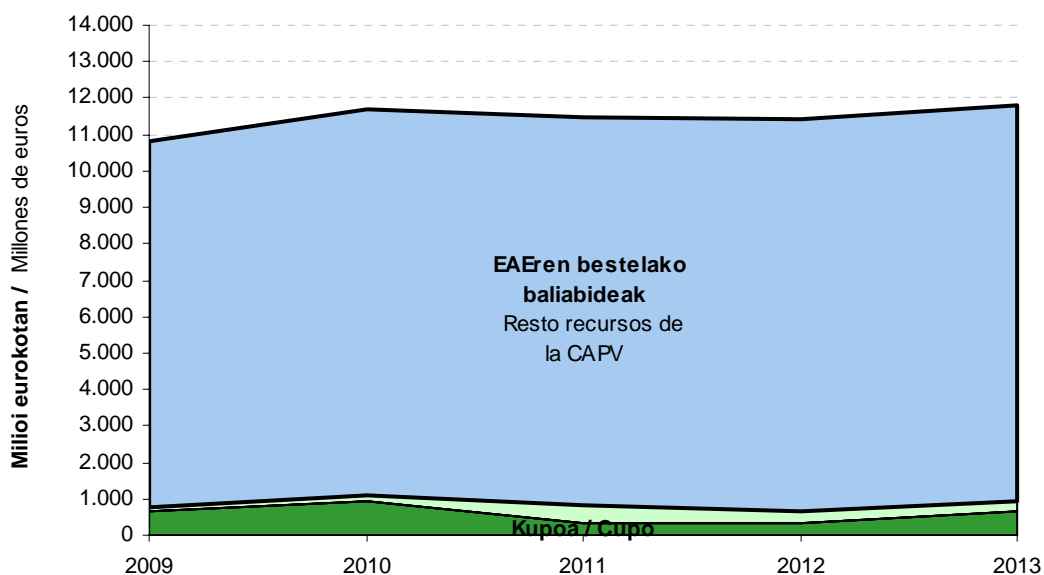
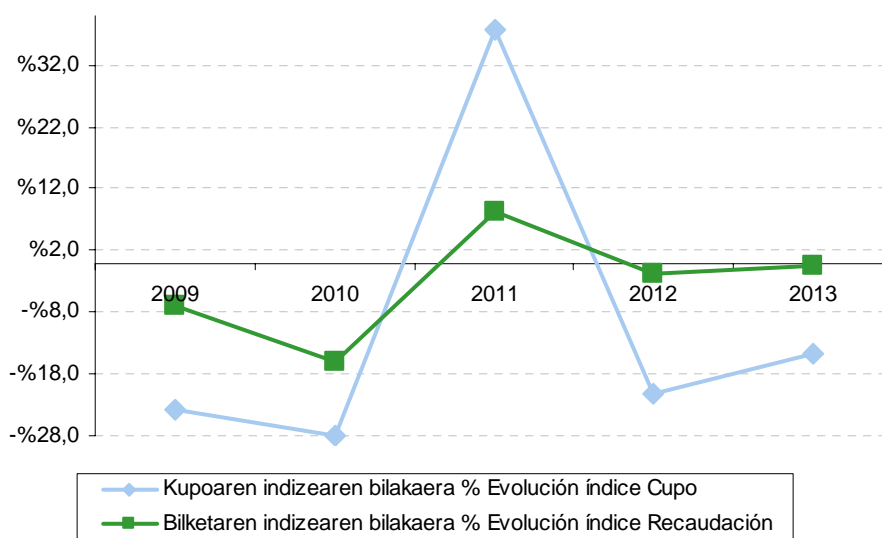

Eguneratze indizea Estatuak araubide komuneko autonomia erkidegoen esku uzten ez dituen zergen bilketa kontuan hartuz kalkulatzen da, hau da, alde bakarrek kalkulua da, Estatuko sarreretan bakarrik oinarritzen dena eta EAEren bilketak duen portaerarekin zerikusirik ez duena. Horrek arrisku bat sortzen du autonomia erkidegoarentzat. Izan ere:

- EAEko baliabideen bilakaera Estatuan baino txikiagoa bada, kupoak baliabide horietan duen proportzioa handiagoa izango da.
- Aldiz, baliabide gehiago sortzen badira, kupoaren proportzioa txikiagoa izango da.

Eguneratze indizeak eta EAEko zerga itunduen bilketak bilakaera desberdina dute beren bariazio tasetan (8.23 grafikoa). Hona hemen 2009-2013 epealdiko bilakaera:

- Kupoak hazkunde erritmo ezberdina izan du: 2007an, bosturtekoaren lehen urtean, %6,0 gehitzen da, 2008an %23,9 jaisten da, 2009an %27,8 jaisten da, 2010ean %37,8ko igoera izan du, 2011an %21,1 jaisten da, 2012an (luzapen urtea) %14,8 jaisten da, eta 2013an (luzapen urtea baita ere) %30,7 gehitzen da.
- EAEko zergabilketa gehiago hazi da, 2010ean (+%8,4) eta 2013an (+%3,3) izan ezik (urte hauetan igoera kupoarena baino txikiagoa baita). 2007an %9,7 hazi da, 2008an %6,8 jaitsi da, 2009an %15,9a jaitsi da, 2011an %1,9 jaitsi da eta 2012an %0,6a jaitsi da.

Portaera horren ondorioz:

- Kupoaren eguneratze indizearen bariazio tasa 2010ean eta 2013an bilketarena baino handiagoa da, eta kupoak urte hauetan baliabide gutxiago izatea dakar.
- Bilketaren bariazio tasa 2007, 2008, 2009,

El **índice de actualización** se calcula en base a la recaudación por parte del Estado de los tributos no cedibles a las Comunidades Autónomas de Régimen Común. Por ello, es un cálculo unilateral determinado únicamente por las cifras de ingresos del Estado y es independiente del comportamiento de la recaudación de la CAPV. En consecuencia se genera un riesgo para la comunidad autónoma de tal modo que:

- Si la evolución de los recursos en la CAPV es más reducida que en el Estado, la proporción que representa el cupo sobre esos recursos será mayor.
- En cambio, una mayor generación de recursos supondrá que el cupo represente una proporción inferior.

Las tasas de variación del índice de actualización y de la recaudación del conjunto de los tributos concertados de la CAPV (gráfico 8.23.) muestran a lo largo del periodo 2009-2013 una evolución diferente:

- El índice del cupo presenta un ritmo de crecimiento desigual: En 2007, el primer año del quinquenio, el crecimiento es del 6,0%, en 2008 decrece el 23,9%, en 2009 decrece el 27,8%, en 2010 crece el 37,8%, en 2011 decrece el 21,1%, en 2012 (año de prórroga) decrece el 14,8% y en 2013 (también año de prórroga) aumenta el 30,7%.
- La recaudación de la CAPV, en general, crece más salvo en 2010 (+8,4%), y en 2013 (+3,3%), en los que queda por debajo del incremento del cupo. En 2007 crece el 9,7%, en 2008 decrece un 6,8%, en 2009 decrece un 15,9%, en 2011 decrece un 1,9% y en 2012 decrece un 0,6%.

Dado este comportamiento:

- La tasa de variación del índice de actualización del cupo es superior a la de recaudación en los años 2010 y 2013; ejercicios en los que el cupo representa una mayor detracción de recursos.
- La tasa de variación de la recaudación



2011 eta 2012an nagusitzen da. Izan ere, bost urte horietan kupoak karga gutxiago sortzen du baliabideekiko.

Bestalde, kupoaren metodologia dela-eta, urte bati dagokion likidazioa hurrengo urtean egiten da, eta horren ondorioz, diferentzia bat agertzen da behin betiko kupoaren eta ekitaldian benetan ordaindutakoaren artean. 8.24 grafikoan erakusten denez, aurreko ekitaldiko kupoaren likidazioa eta urte horretarako kalkulatzen den behin-behineko kupo urte berean ordaintzen dira.

es superior en los ejercicios 2007, 2008, 2009, 2011 y 2012. En estos cinco años, el cupo representa una menor carga con respecto a los recursos.

Por otro lado, la metodología del cupo provoca que la liquidación de un año se realice al año siguiente, por lo que existe una diferencia entre el cupo definitivo y el realmente pagado en el ejercicio. En un mismo año, según muestra el gráfico 8.24., se abona la liquidación del cupo del ejercicio anterior y el cupo provisional calculado para ese año.

GRÁFICO 8.24. GRAFIKOA
 Ordaindutako kupoaren eta behin betiko kupoaren arteko aldea
 Diferencia entre cupo pagado y cupo definitivo

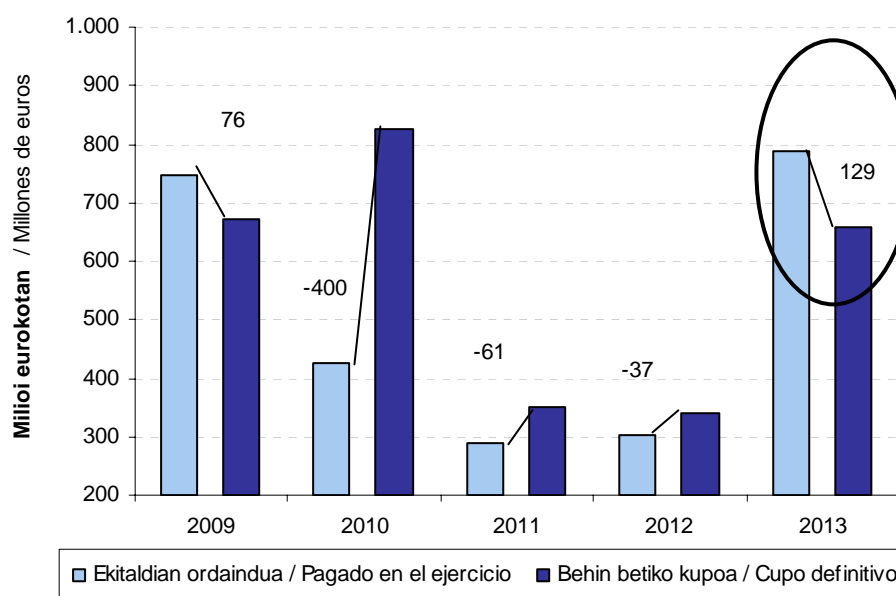

Epealdian zehar, urte bateko behin betiko kupo likidoa ondoko hauen batura da:

- Ekitaldian ordaindutako behin-behineko kupo.
- Hurrengo urtean egindako likidazioa.

Alabaina, kupo ekitaldi desberdinetan ordaintzen denez, fluxu

A lo largo del periodo, el cupo líquido definitivo de un año es la suma de:

- El cupo provisional pagado en el ejercicio.
- La liquidación realizada al año siguiente.

Pero, al ser abonado en ejercicios diferentes, se crean unos flujos financieros



finantzarioak sortzen dira Estatuaren eta EAeren artean, eta nolako zeinua duten, banatu beharreko baliabideak gehiago edo gutxiago izan daitezke:

- Aldea positiboa izateak esan nahi du autonomia erkidegoak ekitaldian ordaindu duena urte horri dagokion behin betiko kupo baina handiagoa dela. 2009. eta 2013. urteak.
- Aldiz, zeinua negatiboa izanez gero, Estatuak kobratzen duena kupoagatik jaso beharko lukeena baino txikiagoa da eta, beraz, autonomia erkidegoan banatu beharreko baliabideak gehitu egiten dira. 2010., 2011. eta 2012. urteak.

Hortaz, zerga itunduen bilketatik abiatzen bagara, **baliabide erabilgarrien bariazioa** hauxe izango da: bilketaren gehikuntza gehi kupoaren diferentzia negatiboa edo bilketaren gehikuntza ken kupoaren diferentzia positiboa. Hau da, EAeren urte bateko baliabideek aurreko urtearekiko duten bariazioan ondoko faktore hauek eragiten dute:

- Hauen arteko diferentzia:
 - Kupoak erabilitako eguneratze indizea, ken
 - Bilketaren benetako gehikuntza.
- Kupo hurrengo ekitaldian likidatzeagatik Estatuaren eta EAeren artean sortzen den fluxua.

8.2.2.2. EUSKO JAURLARITZAREN ALDEKO EKARPENAK

Eusko Jaurlaritzaren aldeko ekarpenak kalkulatzeko, lehendabizi banatu beharreko baliabideen zenbatekoa zehazten da eta, gero, horietatik Eusko Jaurlaritzari zenbat dagokion finkatzen da.

Banatu beharreko baliabideen kalkulua (8.25. grafikoa) zerga itunduen urteko bilketatik abiatzen da, eta bilketa horri behar diren interesak gehituz ekitaldiko baliabideak lortzen dira. Emaiza horri kenkari jakin batzuk eginez, ekitaldian banatu beharreko baliabide guztiak lortzen dira.

entre el Estado y la CAPV que, dependiendo del signo, suponen una mayor o menor disponibilidad de recursos a distribuir:

- Diferencia positiva: la comunidad autónoma ha pagado en el ejercicio mayor cuantía de la que supone el cupo definitivo de ese año. Años 2009 y 2013.
- Diferencia negativa: el Estado cobra menos de lo que tendría que percibir en concepto de cupo, de forma que aumentan los recursos a distribuir en la comunidad autónoma. Años 2010, 2011 y 2012.

Por lo tanto, partiendo de la recaudación de los tributos concertados, la **variación de los recursos disponibles** será igual a: el incremento de la recaudación más la diferencia negativa del cupo ó menos la diferencia positiva del cupo. Es decir, la variación de los recursos de la CAPV de un año en relación al año anterior se ve afectada por dos aspectos al mismo tiempo:

- La diferencia entre:
 - El índice de actualización utilizado por el cupo.
 - El incremento real de la recaudación.
- El flujo entre el Estado y la CAPV derivado de la liquidación del cupo en el ejercicio siguiente.

8.2.2.2. LAS APORTACIONES AL GOBIERNO VASCO

Para el cálculo de las aportaciones al Gobierno Vasco se obtiene previamente la cuantía de los recursos a distribuir y posteriormente la parte de éstos que corresponde al Gobierno Vasco.

El cálculo de los recursos a distribuir (gráfico 8.25.) parte de la recaudación de tributos concertados realizada en el año a la que se le añaden los intereses correspondientes y así obtener el total de los recursos del ejercicio. A este resultado se le restan unas deducciones determinadas y se



Kenkari aplikagarriak bi taldetan bana daitezke:

- Kupoaren metodologiatik datozenak, hau da, ekitaldiko kupoa kalkulatzeko erabilitako kopuruak. 2002tik aurrera, kenkari horiek sinplifikatu egin dira, eta bosturtekoan honako hauek ditugu: ekitaldian ordaindutako kupoa (behin-behinekoa eta aurreko ekitaldiko likidazioa) eta Ertzaintza eta Miñoiak.
- Gainerako kenkariak ekarpenen legean jasota daude eta bereganatutako eskumen berrien finantzazioa biltzen dute.

2007ko ekitaldian eskumen berriak izan direnez, kontzeptu honen kenkaria 361,6 milioi eurokoa da 2013. urtean.

obtiene el total de recursos a distribuir en el ejercicio.

Las **deducciones** aplicables se pueden clasificar en dos grupos:

- Las provenientes de la metodología del cupo que son las cuantías empleadas para el cálculo del cupo del ejercicio. A partir de 2002 estas deducciones se simplifican y durante el quinquenio son: el cupo pagado en el ejercicio (tanto el provisional como la liquidación del ejercicio anterior) y la Ertzaintza y Miñones.
- El resto de deducciones están contenidas en la ley de aportaciones y recogen la financiación de nuevas competencias asumidas.

En el ejercicio 2007 se adjudicaron nuevas competencias por lo que la deducción por este concepto en 2013 es de 361,6 millones de euros.



GRÁFICO 8.25. GRAFIKOA
 2012ko ekarpenak. Banatu beharreko baliabideak
 Aportaciones 2012. Recursos a distribuir

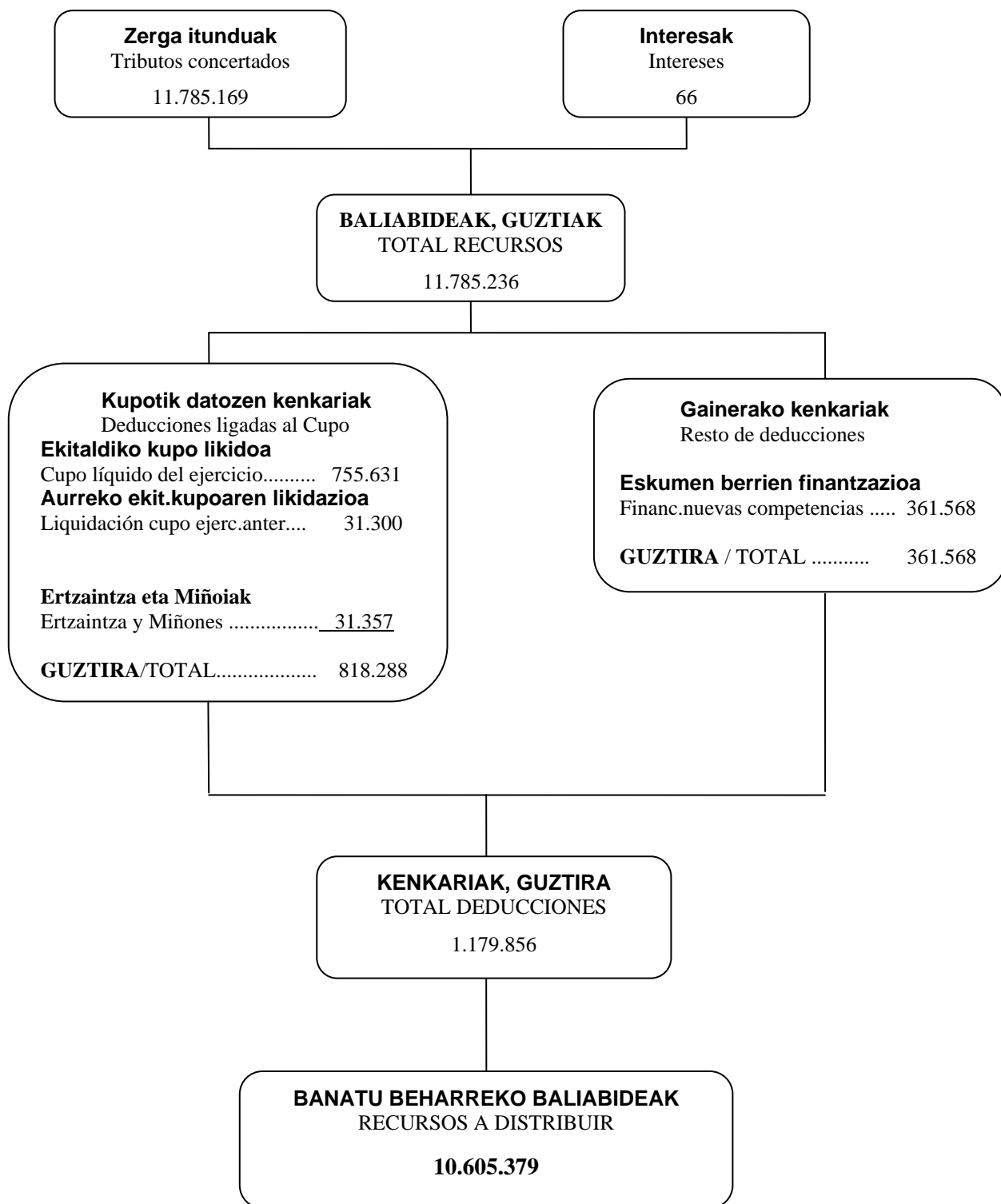



Batera hartuta, 2002. urteko aldaketa izan eta gero, kenkariak zenbateko txikia hartzen dute baliabide guztiekin erlazionatuz gero, baliabideen %8,0 inguru baino ez baitute hartzen. 2009-2013 epealdiko bilakaera izan da: %9,4 2009an, 2010ean zerbait jaisten da, %5,1raino. 2011an igotzen da %9,0raino, 2012an jaisten da %6,8raino eta 2013an berriro igotzen da %9,9raino, epealdiko balio handiena.

En conjunto, a partir del cambio producido en 2002 todas las deducciones han pasado a suponer sólo entorno al 8,0% de los recursos. La evolución en el periodo 2009-2013 es la siguiente: 9,4% en 2009, para disminuir en 2010 hasta el 5,1%, en 2011 aumenta hasta el 9,0%, en 2012 baja hasta el 6,8% y en 2013 vuelve a subir al 9,9%, máximo valor del periodo.

GRÁFICO 8.26. GRAFIKOA
Ekarpenak. Banatu beharreko baliabideen bilakaera
 Aportaciones. Evolución de los recursos a distribuir

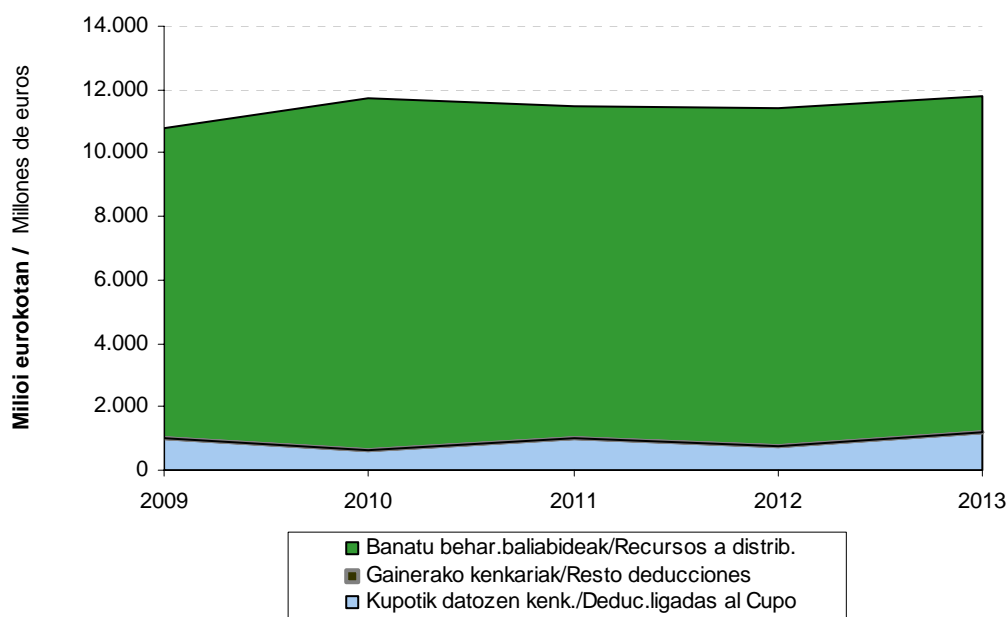

Edozein modutara ere, epealdiko kenkaririk garrantzitsuenak kupotik datoz. Hori dela eta, kupoaren portaerak berebiziko garrantzia du banatu beharreko baliabideen kalkuluan.

8.26 grafikoa ikus daitekeenez, 2007ko lege berrian kenkariak oso zama gutxi dute eta, horren ondorioz, EAEn banatu beharreko baliabideak nabarmen gehitu dira. Hori guztia, jakina, autonomia erkidegoak eskumen gehiago bereganatzearen ondorioa da.

En cualquier caso, las deducciones más significativas son las provenientes del cupo. Por ello, el comportamiento del cupo tiene una gran importancia a la hora de calcular los recursos a distribuir.

Como se puede apreciar en el gráfico 8.26., en la ley quinquenal de 2007 las deducciones tienen poco peso y, por consiguiente, se ha producido un aumento importante de los recursos a distribuir en la CAPV. Consecuencia lógica de la asunción de más competencias por parte de la comunidad autónoma.



8.27. GRAFIKOA 2013ko ekarpenak, guztira. GRÁFICO 8.27. Total Aportaciones. 2013

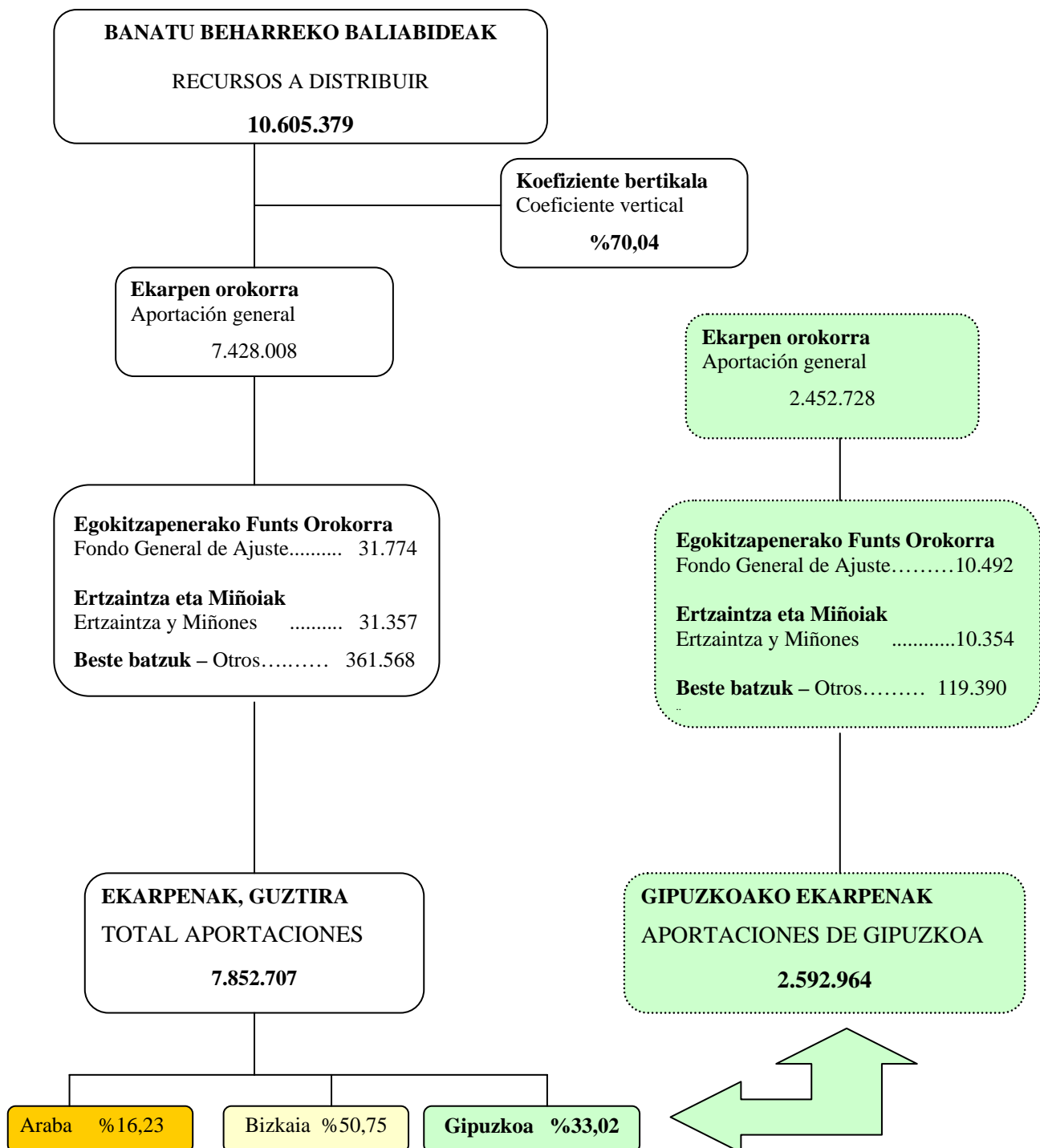

Mila eurokotan / En miles de euros



Banatu beharreko baliabideak ekitaldi bakoitzean bildutako zerga itunduekin erlazionatzen baditugu ikus daiteke epealdian %90,0 proportzio inguruari eusten zaiola. 2009an banatu beharreko baliabideak bildutako zerga itundu guztien %90,6 dira. 2010an %94,9raino igo da (epealdiko altuena), 2011. urtean baliabide horiek %91,0 dira eta 2012an %93,2. Azken ekitaldian jaitsera handia izan da eta epealdiko portzentaje txikiena eman da (%90,1).

2013an hiru foru aldundiek Eusko Jaurlaritzari ordaindu behar dizkieten ekarpen orokorren zenbateko osoa aurreko datuetatik abiatu kalkulatzeko da (ikus 8.27. grafikoa), bereizketa hau eginez:

- Ekarpen orokor gisa, ekitaldian banatu beharreko baliabide guztien portzentaje bat ordaintzen da: koefiziente bertikala, hain zuzen, 2007ko ekarpen lege berriarekin %70,44etik %70,04ra jaitsi dena.
- Honi ekarpen espezifikoak gehitzen zaizkio, ondokoak hain zuzen ere: Ertzantza eta Miñoiena (31 milioi euro) eta eskumen berrien finantzaketa (351 milioi). 2013. urtean ordainketa hauez gain estatu laguntzei dagokien ekarpena egiten da, 10 milioi euroko zenbatekoan.
- Azkenik, Egokitzapenerako Funts Orokorrak, lehengo Elkartasun Funtsak, 32 milioi euroko ekarpen gehigarria suposatzen du 2013an.

8.2.2.3. KOEFIZIENTE HORIZONTALA

Ekarpenen legeek koefiziente horizontala kalkulatzeko metodologia ere ezartzen dute. Koefiziente hori kupoari eta ekarpenei dagozkien kargak hiru foru aldundien artean banatzeko erabiltzen den portzentajea da.

Si se relacionan los recursos a distribuir con los tributos concertados recaudados en cada ejercicio, se observa que a lo largo del periodo la proporción se ha mantenido en torno al 90,0%. En 2009 los recursos a distribuir en el ejercicio representan el 90,6% del total de los tributos concertados recaudados. En 2010 suben al 94,9% (máximo del periodo), en el ejercicio 2011 estos recursos representan el 91,0% y en 2012 el 93,2%. En 2013 se da una bajada considerable alcanzando el valor mínimo del periodo (90,1%).

El total de las aportaciones generales de 2013 que corresponden al Gobierno Vasco y que han de pagar entre las tres diputaciones forales (gráfico 8.27.) se calcula a partir de los datos anteriores, diferenciándose:

- En concepto de aportación general, se abona un porcentaje del total de los recursos a distribuir en el ejercicio: el coeficiente vertical, que con la nueva ley de aportaciones de 2007 ha disminuido del 70,44% al 70,04%.
- A esto se le añaden las aportaciones específicas, las cuales se desglosan en Ertzantza y Miñones (31 millones de euros) y financiación de nuevas competencias (351 millones). En 2013 además de estos pagos se efectúa una aportación en concepto de Ayudas de Estado por importe de 10 millones de euros.
- Por último, el Fondo General de Ajuste, antiguo Fondo de Solidaridad, supone una aportación adicional de 32 millones de euros en 2013.

8.2.2.3. COEFICIENTE HORIZONTAL

En las leyes de aportaciones también se recoge la metodología para el cálculo del coeficiente horizontal, que es el porcentaje utilizado para repartir las cargas correspondientes al cupo y a las aportaciones entre las tres diputaciones forales.



Beraz, autonomia erkidegoari buruzko kalkulua behin zehaztu ondoren, lurralde bakoitzaren karga indibiduala zein den jakiteko, aldundi bakoitzari 2013ko ekitaldirako dagokion portzentajea aplikatzen zaio (8.28 grafikoa).

Kontuan eduki behar da koefiziente hori ondoko hauei aplikatzen zaiela:

- Kupoaren kasuan, ekitaldian benetan ordaindu denari, hau da, bi hauen arteko baturari:
 - Ekitaldiko kupo likidoa.
 - Aurreko ekitaldiko kupoaren likidazioa.
- Ekarpenen kasuan, lehen azaldu dugun koefiziente bertikala aplikatu ondoren lortutako balioei.

Por lo tanto, una vez obtenidos los cálculos a nivel de la comunidad autónoma, para determinar la carga individual de cada territorio histórico se le aplica el porcentaje (gráfico 8.28.) de cada una de las diputaciones para el ejercicio 2013.

Ha de tenerse en cuenta que este coeficiente horizontal se aplica en :

- El cupo, sobre la cuantía realmente pagada en el ejercicio, es decir, sobre la suma de:
 - El cupo líquido del ejercicio.
 - La liquidación del cupo del ejercicio anterior.
- Las aportaciones, sobre los valores obtenidos una vez aplicado el coeficiente vertical anteriormente explicado.

GRÁFICO 8.28. GRAFIKOA
Ekarpen koefizienteak
Coeficientes de aportación





GRÁFICO 8.29. GRAFIKOA

Kupoa eta ekarpenak direla-eta egindako ordainketa eta Gipuzkoako baliabide erabilgarriak
 Pago realizado en concepto de cupo y aportaciones y recursos disponibles de Gipuzkoa

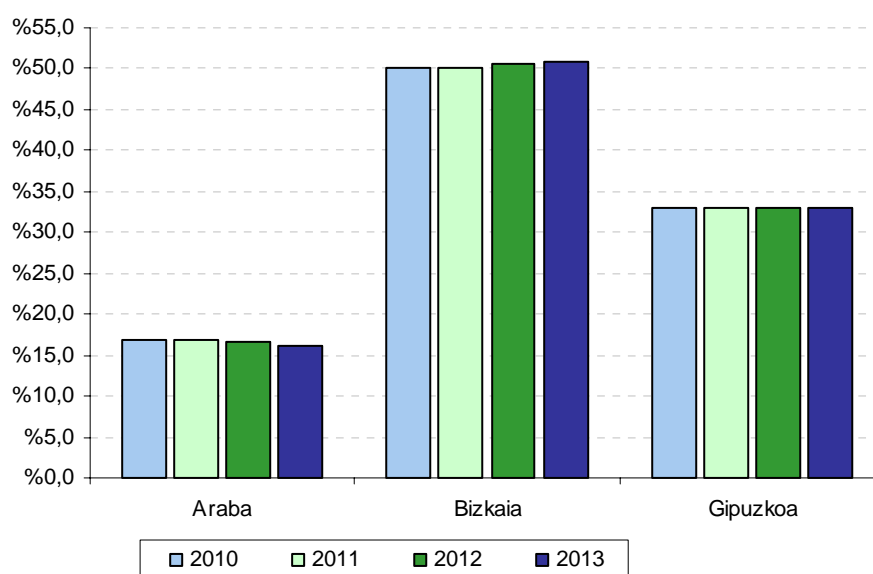
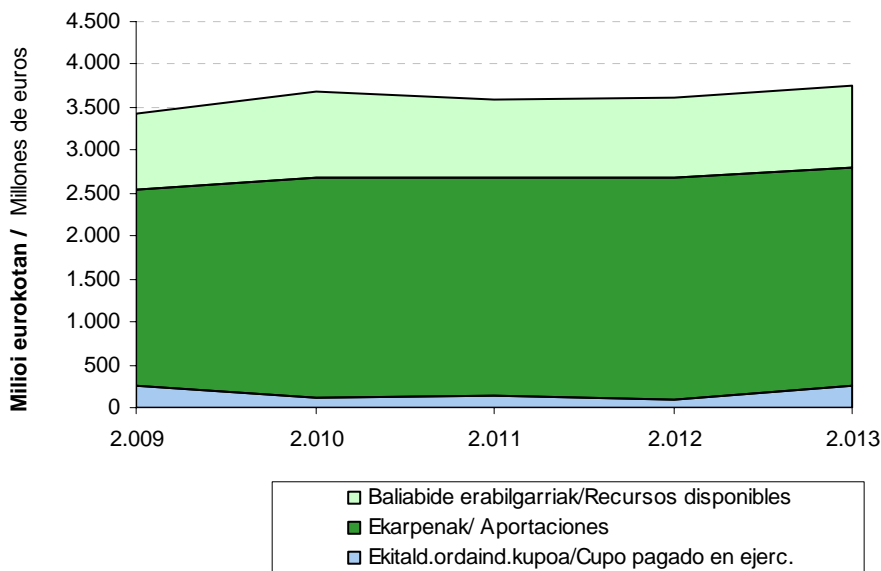

Gipuzkoako koefiziente horizontala kupoaren eta ekarpenen zenbaterik aplikatzean (8.21. eta 8.27. grafikoetan jasotakoei) Foru Aldundi honek ordaindu duen guztia lortzen da. Zerga itunduengatik bildutakoari karga horiek kentzen bazaizkio, **Gipuzkoako baliabide erabilgarriak** lortzen dira.

Epealdiko baliabide erabilgarriak 2009an 889 milioi eurokoak izatetik 956 milioi eurokoak izatera pasatu dira 2013an. Kopuru horiek (8.29. grafikoa) zerga itunduengatik bildutakoaren laurdena inguru dira (%25,2-%27,1). Baliabide gehien hartzen dituen kontzeptua Eusko Jaurlaritzaren aldeko ekarpenak dira.

Zerga itunduen Gipuzkoako bilketak banaketa hau du 2013an:

- Ekitaldian ordaindutako kupoa: %6,9.
- Ekarpenak: %67,6.
- Gainerako %25,5a ekitaldiko baliabide erabilgarriak dira.

Al aplicar el coeficiente horizontal correspondiente a Gipuzkoa sobre las cuantías de cupo y aportaciones, recogidas en los gráficos 8.21. y 8.27., se obtiene el total pagado por esta Diputación Foral. Si al total recaudado por tributos concertados se le restan estas cargas, el resultado representa **los recursos disponibles de Gipuzkoa**.

Los recursos disponibles a lo largo del periodo han pasado de 889 millones de euros en 2009 a 956 millones en 2013. Estas cuantías (gráfico 8.29.) representan alrededor de un cuarto (25,2%-27,1%) de la recaudación por tributos concertados. El concepto que más recursos absorbe es el de las aportaciones al Gobierno Vasco.

La distribución en 2013, con respecto a la recaudación guipuzcoana de tributos concertados ha sido la siguiente:

- El cupo pagado en el ejercicio: 6,9%.
- Las aportaciones: el 67,6%.
- El restante 25,5% son los recursos disponibles del ejercicio.



GRÁFICO 8.30. GRAFIKOA
Gipuzkoako bilketaren eta ekarpenaren arteko aldea
Diferencia entre la recaudación y la aportación de Gipuzkoa

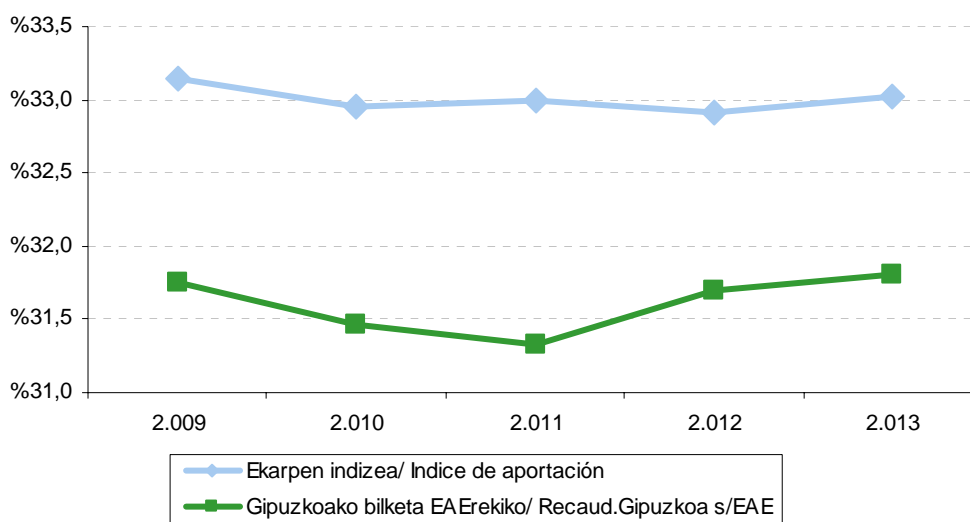

Autonomia erkidegoa Estatuarekin alderatzean ikusten genuen bezala, hemen ere **diferentziak** ageri dira ondoko hauen artean:

- Gipuzkoak kopuru osoarekiko bildutakoaren eta
- Dagokion ekarpen indizearen artean.

Diferentzia horiek ikusita uler daiteke zergatik aldatzen diren urte bateko baliabide erabilgarriak aurreko urtearen aldean. Horrela:

- Diferentzia hori positiboa bada, baliabideak sortzen dira Gipuzkoaren alde, beste bi lurraldeekin konparatuta bildu duena karga orokorrei egiten dien ekarpena baino handiagoa izan delako.
- Aldiz, diferentzia negatiboa bada, baliabideak galtzen dira.

8.30. grafikoan jasotzen denez, Gipuzkoako zergabilketak EAEn bildutako

Al igual que pasaba con la comunidad autónoma con respecto al Estado, existen **diferencias** entre:

- La parte recaudada por Gipuzkoa respecto al total.
- El índice de aportación correspondiente.

Estas diferencias explican las variaciones de un año con respecto al anterior en cuanto a los recursos disponibles. Así:

- En caso de que la diferencia sea positiva, se generan recursos a favor de Gipuzkoa ya que, con respecto a los otros dos territorios históricos, ha recaudado más de lo que aporta a las cargas generales.
- Si la diferencia es negativa, se produce una pérdida de recursos.

Según recoge el gráfico 8.30., el porcentaje que representa la recaudación



zerga itundu guztiekiko hartzen duen portzentajea ekarpen indizea baino txikiagoa da: aldundi honek egindako ekarpena bildutakoa baino handiagoa izan da eta, horren ondorioz, baliabideak galdu ditu.

gipuzcoana sobre el total de los tributos concertados recaudado en la CAPV ha sido inferior al índice de aportación que le correspondía: esta diputación ha aportado en mayor proporción que su recaudación por lo que ha sufrido una pérdida de recursos.

8.2.2.4. UDALAK FINANTZATZEKO FORU FONDOA

Aldundi bakoitzeko sarrerei kupoarengatik eta ekarpenengatik ordaindu beharreko zenbatekoa kentzen bazaie lurralde bakoitzeko baliabideak lortzen dira. Baliabide horiek honetarako erabili behar dira:

- Udalak finantzatzeko.
- Foru aldundi bakoitzaren kudeaketa propioarako.

Baliabideak Udalak Finantzatzeko Foru Fondoaren bitartez banatzen dira udalerrien artean, eta kalkulua lurralde historiko bakoitzeko araudiaren arabera ezartzen da.

8.31. grafikoan ikusgai jarri da zein izan den Gipuzkoari dagokionez **Udalak Finantzatzeko Foru Fondoa** 2013an. Fondoak kupoari eta ekarpenei dagozkien kopuruak jasotzen ditu, ekitaldiko koefiziente horizontala behin aplikatuta. Honako kalkuluak egin behar dira:

- Banatu beharreko baliabideak: aldundi honek bildutako zerga itunduei interesak gehitzen zaizkie.
- Emaizta horretatik kopuru hauek kentzen dira:
 - Aldundiak ordaindutako kupoak.
 - Ordaindutako ekarpenak (orokorra zein bereziak).
 - Egokitzapenerako Funtz Orokorra.
 - EFPK konpentsazioak

8.2.2.4. EL FONDO FORAL DE FINANCIACIÓN MUNICIPAL

Si a los ingresos de cada diputación se detrae la cuantía que han de pagar por cupo y aportaciones, se obtienen los recursos de cada territorio. Estos recursos han de destinarse a:

- La financiación de los distintos municipios.
- La gestión propia de cada diputación foral.

La distribución de los recursos entre los distintos municipios se realiza a través del Fondo Foral de Financiación Municipal, siendo su cálculo dependiente de la normativa foral de cada territorio histórico.

El Fondo Foral de Financiación Municipal de Gipuzkoa para 2013 (gráfico 8.31.) presenta las cuantías del cupo y las aportaciones una vez aplicado el coeficiente horizontal del ejercicio. Los cálculos a realizar son los siguientes:

- Los recursos a distribuir: a los tributos concertados recaudados por esta diputación se le añaden los intereses.
- A este total se le restan las deducciones:
 - El cupo pagado por la Diputación.
 - Las aportaciones (general y específicas) abonadas.
 - El Fondo General de Ajuste.
 - Las compensaciones del CVFP



- DFi kenkaria.
 - Emaizta lurraldeak udalen eta Aldundiaren artean banatzeko dituen baliabideak dira.
 - 2013. urtean, aurreko emaitzaren %58,0 Gipuzkoako udalerrietara doa.
 - Zenbateko horri aurretik kendu diren eta Foru Aldundiak bakar-bakarrik finantzatu behar dituen kontzeptuak gehitzen zaizkio.
- La deducción DFi.
 - El resultado son los recursos del territorio a distribuir entre los municipios y la Diputación.
 - A los municipios guipuzcoanos se destina, en 2013, el 58,0% del resultado anterior.
 - A dicho importe se le añade la parte correspondiente a los conceptos deducidos anteriormente y cuya financiación ha de ser soportada únicamente por la Diputación Foral.



GRÁFICO 8.31. GRAFIKOA

Udalak Finantzatzeko Foru Fondoak. Udalek duten partaidetzaen kalkulua

Fondo Foral de Financiación Municipal. Cálculo de la participación de los ayuntamientos

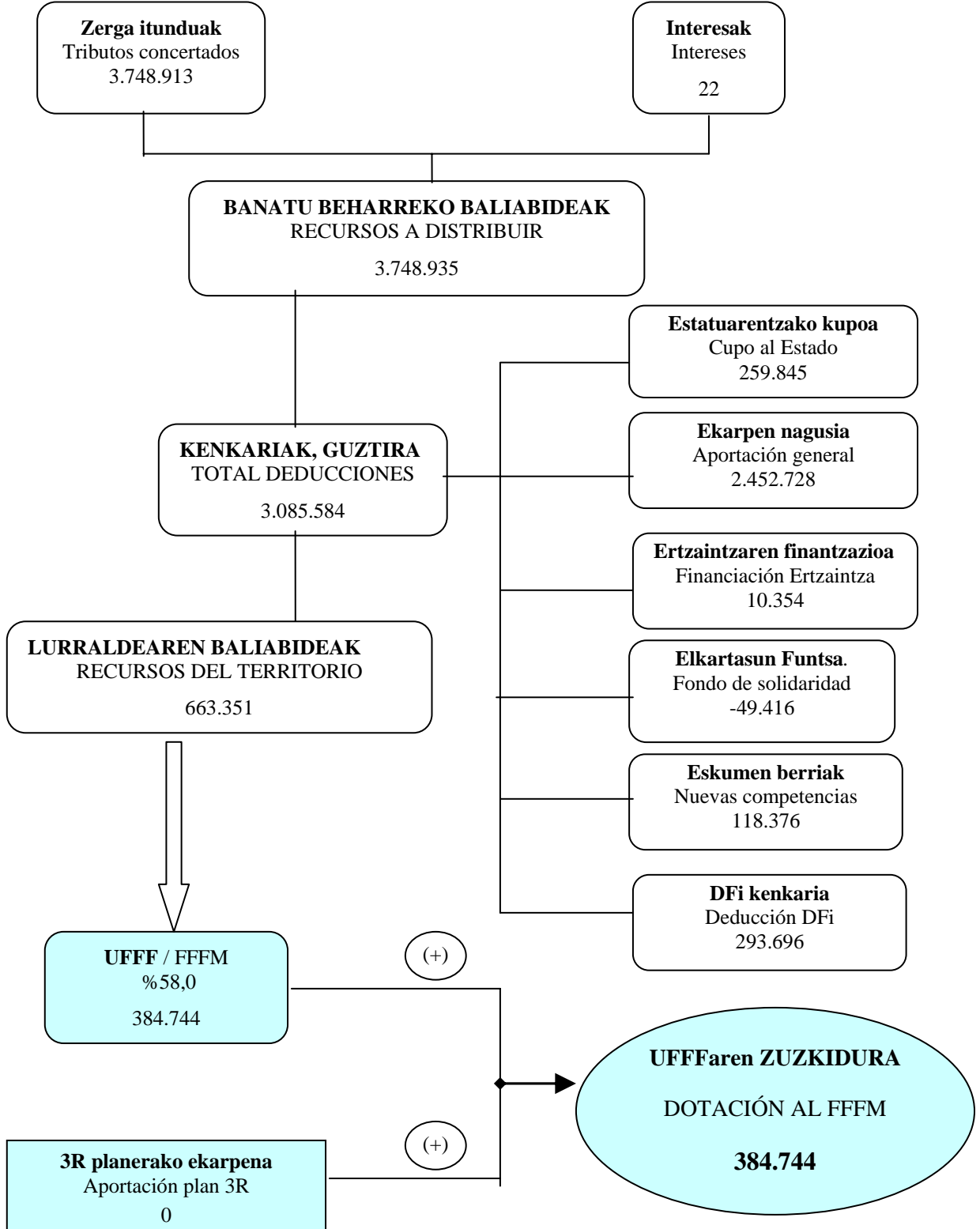

Mila eurokotan / En miles de euros



Epealdian zehar, **Udalak Finantzatzeko Foru Fondoaren zuzkidurak** 2013an %0,1 jaitسي dira, eta 2011an ere jaitسي egin dira (-%9,3). 2010ean gora egiten dute (+%13,5) eta 2012. urtean ere gora egiten dute (+%8,2).

A lo largo del periodo, **la dotación al Fondo Foral de Financiación Municipal** disminuye en 2013 el 0,1% y en 2011 (-9,3%), para aumentar en 2010 (+13,5%) y en 2012 (+8,2%).

GRÁFICO 8.32. GRAFIKOA

Lurraldeko baliabideen eta Udalak Finantzatzeko Foru Fondoaren zuzkiduraren bilakaera
 Evolución de los recursos del Territorio y de la dotación al Fondo Foral de Financiación Municipal

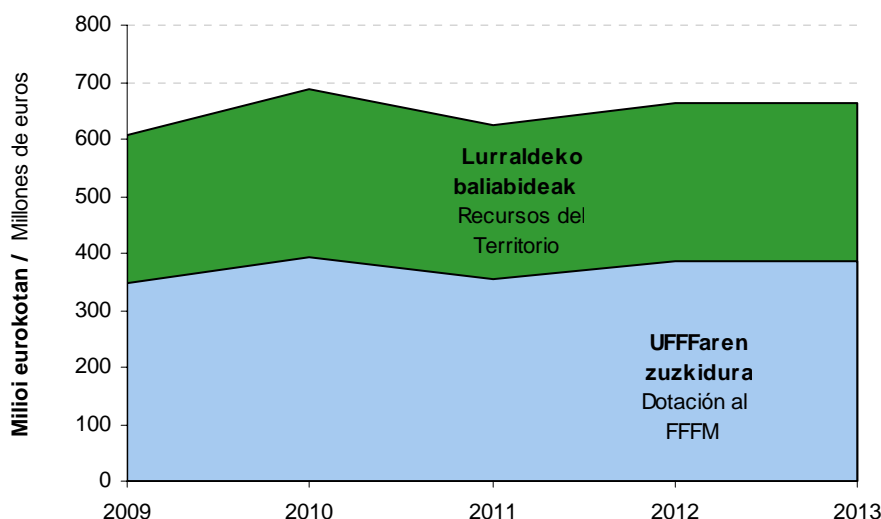

2010. urtea salbuespena da: baliabideak (+%7,4) kenkariak baino gehiago igo dira (+%6,1), beraz, lurraldearen baliabideak %13,5 igo dira. Ekitaldi horretan fondoaren zuzkidura portzentaje berdinean igo da (+%13,5). Guztira, Udalak Finantzatzeko Foru Fondoaren zuzkidura 392 milioi euro da 2010ean.

El 2010 es una excepción en cuanto al aumento de los recursos (+7,4%) frente a las deducciones (+6,1%), por lo que los recursos del territorio crecen un 13,5%. En este ejercicio la dotación al Fondo crece en el mismo porcentaje (+13,5%). En total la dotación al Fondo Foral de Financiación Municipal asciende a 392 millones de euros en 2010.

2011. urtea salbuespena da: baliabideak (-%2,3) kenkariak baino gehiago jaitسي dira (-%0,7), beraz, lurraldearen baliabideak %9,3 jaitسي dira. Ekitaldi horretan fondoaren zuzkidura portzentaje berdinean jaitسي da (-%9,3). Guztira, Udalak Finantzatzeko Foru Fondoaren zuzkidura 356 milioi euro da 2011an.

El 2011 es una excepción en cuanto a la disminución de los recursos (-2,3%) frente a las deducciones (-0,7%), por lo que los recursos del territorio decrecen un 9,3%. En este ejercicio la dotación al Fondo decrece en el mismo porcentaje (-9,3%). En total la dotación al Fondo Foral de Financiación Municipal asciende a 356 millones de euros en 2011.



2012. urtea salbuespena da: baliabideak (+%0,5) igo egin dira eta kenkariak aldiz jaitsi egin dira (-%0,7), beraz, lurraldearen baliabideak %6,2 igo dira. Ekitaldi horretan fondoaren zuzkidura portzentaje gehiago igo da (+%8,2). Guztira, Udalak Finantzatzeko Foru Fondoaren zuzkidura 385 milioi euro da 2012an.

Azken ekitaldia salbuespena da: baliabideak (+%3,7) igo egin dira eta kenkariak aldiz gehiago igo dira (+%4,5), beraz, lurraldearen baliabideak %0,1 igo dira. Ekitaldi horretan fondoaren zuzkidura % 0,1 jaitsi da, aurreko ekitaldian estatu laguntzei zegokien erregularizazioaren eraginez. Guztira, Udalak Finantzatzeko Foru Fondoaren zuzkidura 385 milioi euro da 2013an.

8.2.3. GIPUZKOAKO FORU ALDUNDIARI EGOTZITAKO ZERGA ITUNDUAK

Ekitaldi bakoitzean biltzen diren zerga itunduetatik, zati handi bat erakundeekiko konpromisoerik aurre egiteko erabiltzen da, eta beste zatia Foru Aldundiaren kudeaketa propioa bideratzen da. Azken zati hori GFARi egotzitako zerga itunduak direla esaten da.

8.33. grafikoak erakusten du nola banatu diren bildutako zergak egotzitako zerga itunduen eta erakundeekiko konpromisoengatik benetan ordaindutakoaren artean:

- Benetan ordaindutako kupoa.
- Ekarpenak.
- Udalak Finantzatzeko Foru Fondoan.

Erakundeekiko konpromisoek %84,0 inguruko pisua dute Foru Aldundiaren bilketan.

El 2012 es una excepción en cuanto al aumento de los recursos (+0,5%) frente a la disminución de las deducciones (-0,7%), por lo que los recursos del territorio aumentan un 6,2%. En este ejercicio la dotación al Fondo aumenta en un porcentaje mayor (+8,2%). En total la dotación al Fondo Foral de Financiación Municipal asciende a 385 millones de euros en 2012.

El último ejercicio es una excepción en cuanto al aumento de los recursos (+3,7%) frente al aumento mayor de las deducciones (+4,5%), por lo que los recursos del territorio aumentan un 0,1%. En este ejercicio la dotación al Fondo disminuye (-0,1%) debido al ajuste por las ayudas de estado realizado en el ejercicio anterior. En total la dotación al Fondo Foral de Financiación Municipal asciende a 385 millones de euros en 2013.

8.2.3. TRIBUTOS CONCERTADOS IMPUTADOS A LA DFG

De los tributos concertados recaudados en cada ejercicio, una parte muy importante hace frente a los distintos compromisos institucionales, y es la cuantía restante la que se destina a la gestión propia de la Diputación Foral. A esta parte es a la que se considera como tributos concertados imputados a la DFG.

El gráfico 8.33. presenta cómo se distribuyen los tributos recaudados entre los tributos concertados imputados y las cuantías realmente pagadas en concepto de compromisos institucionales:

- El cupo realmente pagado.
- Las aportaciones.
- El Fondo Foral de Financiación Municipal.

El peso de los compromisos institucionales con respecto a la recaudación de la Diputación Foral es en torno al 84,0%.



GRÁFICO 8.33. GRAFIKOA
Bildutako zerga itunduen banaketa
 Distribución de los tributos concertados recaudados

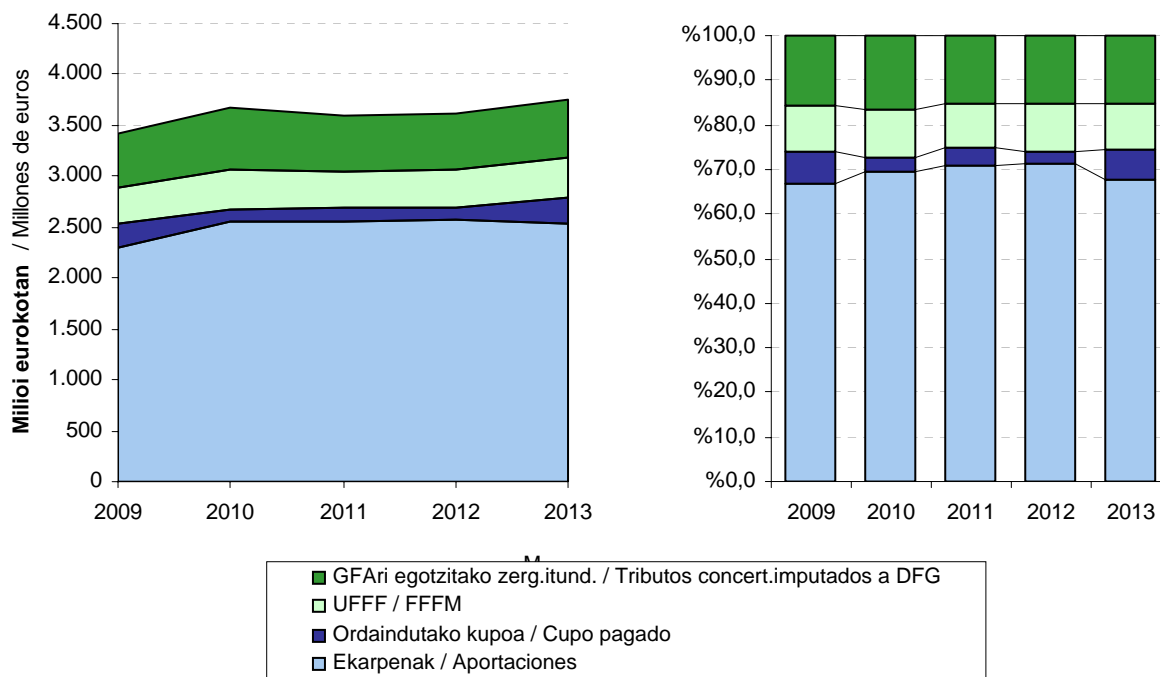

Kontzeptu bakoitza aztertuz gero, ikus daiteke ordaindutako kupoaren aldakortasuna ekarpenek ageri dutenarekin konpensatzen dela; izan ere, kalkuluaren metodologia dela-eta, ekarpenak kupoaren kontrako norabidean aldatzen dira. Aztertutako epealdian, bi kontzeptuen batuketa bildutakoaren %72,9-%74,8 da, eta urtez urte portzentaia jaitsi eta handitu ibili da. 2010. urtean epealdiko portzentajerik baxuena ematen da, baina 2011. urtean portzentaje honek onera egiten du (%74,8) eta epealdiko portzentajerik altuena eman da. 2013. urtean %74,5eko portzentaje eman da:

- 2009an %74,1 dira. 2010ean epealdiko portzentajerik baxuena ematen da, %72,9. 2011an hobekuntza nabarmena somatzen da, zergabilketaren %74,8 izan baitira. 2012an portzentaje honek pixka bat okerrera egin du eta zergabilketaren %74,2a da. Azken ekitaldian hobera egin du eta %74,5a da.

Analizando cada concepto se aprecia que la variabilidad del cupo pagado se compensa con la de las aportaciones, ya que por la propia metodología del cálculo varía en sentido contrario al cupo. En el periodo analizado, la suma de ambos conceptos pasa a representar entre un 72,9%-74,8% de la recaudación, bajando y aumentando esta proporción sucesivamente año tras año. El año 2010 se da el porcentaje mínimo del periodo, para mejorar dicho porcentaje en 2011 (74,8%) y alcanzar el porcentaje máximo del periodo. En 2013 alcanza un porcentaje del 74,5%:

- En 2009 suponen el 74,1%. En 2010 se llega al mínimo del periodo (72,9%). En 2011 se produce una importante mejoría y representan el 74,8%. En 2012 empeora un poco dicho porcentaje y representa el 74,2%. En 2013 mejora y representa el 74,5%.



Zerga itunduek eta Gipuzkoari egotzitakoek epealdian izan duten bilakaerari erreparatuz gero (ikus 8.34. grafikoa) ikusten da zerga itunduetan egotzitakoetan baino gorabehera gehiago egon arren bien tendentzia antzekoa da:

- 2010ean, egotzitako zergen igoera itundutakoena baino nabarmenki handiagoa izan da (+%11,8 lehenen kasuan, +%7,4ren aldean, bigarrenen kasuan).
- 2011an, egotzitako zergen jaitsiera itundutakoena baino nabarmenki handiagoa izan da (-%9,4 lehenen kasuan, -%2,3ren aldean, bigarrenen kasuan).
- 2012an, egotzitako zergen jaitsiera itundutakoena baino nabarmenki handiagoa izan da (-%0,5 lehenen kasuan, +%0,5aren aldean, bigarrenen kasuan).
- Azken ekitaldian, egotzitako zergen igoera itundutakoena baino handiagoa izan da (+%4,4 lehenen kasuan, +%3,7ren aldean, bigarrenen kasuan).

Zerga itunduen eta egotzitako zergen arteko diferentziak gertatzen dira erakundeekiko konpromisoen bariazioa zergabilketarena ez bezalakoa delako. Bai zerga itunduek eta bai konpromisoek antzeko joera duten arren, konpromisoen barruan portaera desberdinak ikusten dira bere kalkulurako erabilitako metodologiaren ondorioz (batik bat kupoa eta ekarpenak kalkulatzeko metodologiagatik), eta portaera horiek azaltzen dute zer dela-eta gerta daitezkeen desberdintasun horiek.

Kupoari dagokionez, aldeak honako honengatik gertatu dira:

- Kupoaren eguneratze indizearen bilakaera desberdinagatik. 2013an lurraldeko baliabideen bilketa baino gehiago igo da.
- Kupoaren likidazioak urteen segidan eragiten dituen desplazamenduengatik. 2013an ordaindutako kupoa likidatutakoa baino handiagoa izan da,

La evolución de los tributos concertados y de los imputados a Gipuzkoa a lo largo del periodo (gráfico 8.34.) muestra que aunque los tributos concertados imputados sufren más altibajos que los tributos concertados, ambos presentan una tendencia similar:

- En 2010, el crecimiento de los tributos imputados es notablemente superior al de los tributos concertados (+11,8% los primeros frente al 7,4% de los segundos).
- En 2011, el decrecimiento de los tributos imputados es notablemente superior al de los tributos concertados (-9,4% los primeros frente al -2,3% de los segundos).
- En 2012, el decrecimiento de los tributos imputados es notablemente superior al de los tributos concertados (-0,5% los primeros frente al +0,5% de los segundos).
- En el último ejercicio, el crecimiento de los tributos imputados es superior al de los tributos concertados (+4,4% los primeros frente al +3,7% de los segundos).

Las diferencias existentes entre los tributos concertados y los imputados se deben a que los compromisos institucionales varían de forma diferente a la recaudación de los tributos. Aunque tanto los tributos concertados como los compromisos presentan una tendencia similar, dentro de los compromisos existen diferencias derivadas de la propia metodología de su cálculo, sobre todo del cupo y de las aportaciones, que explican las posibles diferencias.

En el cupo las diferencias se generan debido a:

- La dispar evolución del índice de actualización del cupo. En 2013 aumenta más que la recaudación de tributos del territorio.
- Los desplazamientos entre años consecutivos que produce la liquidación del cupo. En 2013 el cupo pagado ha sido superior al liquidado,



129 milioi euro, hain zuzen ere.

concretamente en 129 millones de euros.

GRÁFICO 8.34. GRAFIKOA
Gipuzkoari egotzitako zerga itunduak eta erakundeekiko konpromisoak. Bilakaera
 Tributos concertados imputados a Gipuzkoa y compromisos institucionales. Evolución

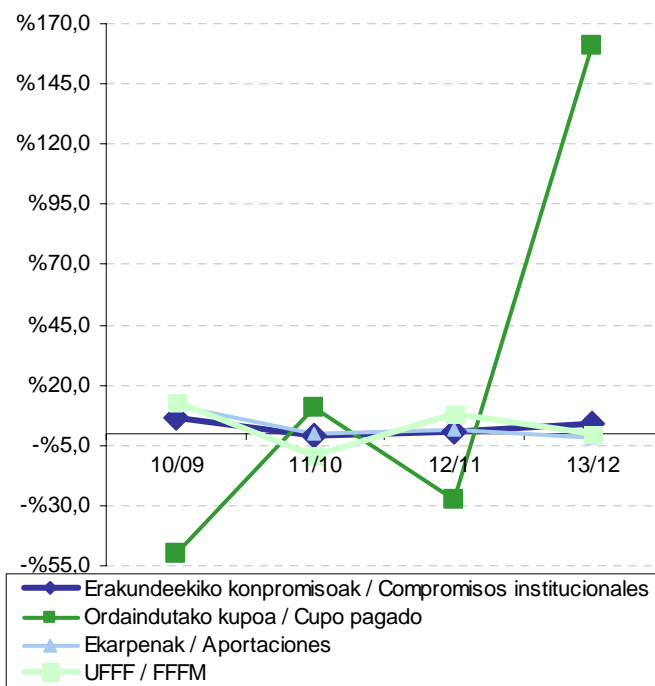
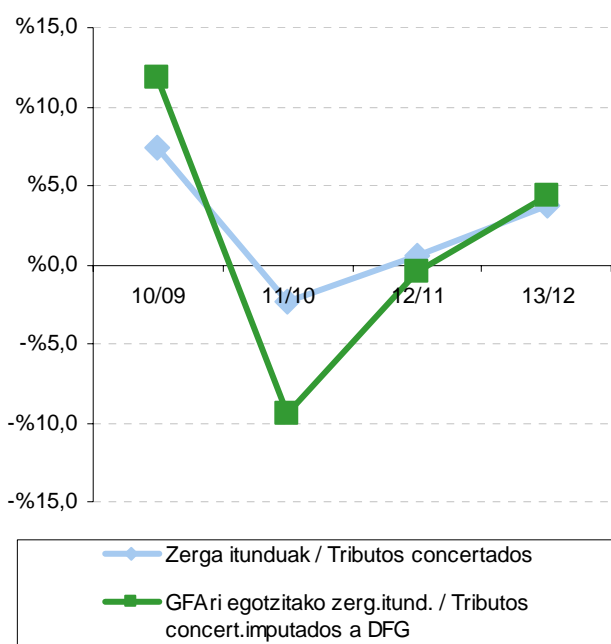

Ekarpenei dagokienez, hona hemen izandako desbideraketen jatorria:

- EAEko zerga itunduen bariazio tasa +%3,3koa izan da, Gipuzkoako +%3,7koa baino igoera txikiagoa.
- Gipuzkoako ekarpenaren koefiziente horizontala %32,91tik %33,02ra igo da, eta horrek lurraldeko baliabideak jaitsi ditu.

Azkenik, UFFFak %0,1ko jaitsiera izan du, lurraldeko zerga itunduena baino gutxiago, eta horrek kupotik eta ekarpenetatik datozen baliabideen galera txikitu du.

Del lado de las aportaciones las desviaciones provienen de:

- La tasa de variación de los tributos concertados de la CAPV ha sido del +3,3%, inferior al aumento del 3,7% de Gipuzkoa.
- El coeficiente horizontal de aportación de Gipuzkoa ha aumentado del 32,91% al 33,02%, disminuyendo los recursos del Territorio.

Por último, el FFFM disminuye un 0,1%, mucho menos que el aumento de los tributos concertados del Territorio, por lo que disminuye el detrimento de recursos provenientes del cupo y de las aportaciones.



Laburbilduz, desbideratzeak sailkatu ditzakegu baliabide erabilgarrietan nola eragiten duten kontuan hartuta:

- Lurraldeari baliabideak kentzen dizkietenak:
 - Kupotik datorren fluxua, 2013an ordaindutako kupoa (2012. ekitaldiko kupoaren likidazioa + 2013ko behin-behineko kupoa) 2013. ekitaldiko behin betiko kupoa baino handiagoa izan baita.
 - Kupoaren eguneratze indizea zergabilketa baino askoz gehiago igotzea.
 - Ekarpen koefiziente horizontala igotzea.

- Aldundiaren baliabideak gehitzen dituztenak:
 - Ekarpenak bilketa baino gutxiago igo izana.
 - UFFFaren igoera zergabilketa baino txikiagoa izatea.
 - Zerga itunduengatik Gipuzkoan izandako bilketa EAEn baino gehiago igo izana.

Desbideratze horiek Gipuzkoako baliabideek gehiago igotzea ekarri dute: lurraldeko zerga itunduak %3,7 igo diren bitartean, GFari egotzitako zerga itunduen bariazio tasa +%4,4koa izan da.

En resumen, se pueden agrupar las distintas desviaciones según sus efectos con respecto a los recursos disponibles:

- Las que restan recursos al Territorio:
 - Flujo proveniente del cupo, dado que el importe pagado en el ejercicio (liquidación cupo ejercicio 2012 + cupo provisional 2013) es superior al cupo definitivo correspondiente al ejercicio 2013.
 - El índice de actualización del cupo crece mucho más que la recaudación.
 - Aumento del coeficiente horizontal de aportación.

- La que aumenta los recursos de la Diputación:
 - Las aportaciones crecen menos que la recaudación.
 - Menor aumento del FFFM que la recaudación.
 - Mayor aumento de la recaudación de tributos concertados en Gipuzkoa que en el total de la CAPV.

El resultado final de estas desviaciones ha sido un mayor aumento de los recursos guipuzcoanos: frente al aumento del 3,7% de los tributos concertados del Territorio, los tributos concertados imputados a la DFG experimentan una tasa de variación del +4,4%.



E.8.1. TAULA AURREKONTU PROPIOAREN BILAKAERA

CUADRO E.8.1. EVOLUCIÓN DEL PRESUPUESTO PROPIO

KONTZEPTUA	CONCEPTO	2010	2011	2012	2013
1.- Sarrera propio ez-finanzarioak	1.- Ingresos propios no financieros	769.340	708.754	694.112	673.531
2.- Gastu propio ez-finanzarioak	2.- Gastos propios no financieros	866.590	814.485	656.124	671.119
a) Interes pasiboak	a) Intereses pasivos	4.696	12.454	10.427	9.263
b) Kudeaketa propiorako gastua (2-a)	b) Gastos de gestión propia (2-a)	861.894	802.031	645.697	661.856
3.- Superabit / defizita (1-2)	3.- Superávit / déficit (1-2)	-97.251	-105.730	37.989	2.412
4.- Superabit / defizit primarioa (1-b)	4.- Superávit / déficit primario (1-b)	-92.555	-93.276	48.416	11.675
5.- Gipuzkoako BPG	5.- PIB Gipuzkoa	21.306.413	21.384.995	21.072.306	21.103.259
6.- Sarrera ez-finant./BPG %-tan (1/5)	6.- Ingresos no financ./PIB en % (1/5)	3,6	3,3	3,3	3,2
7.- Gastu ez-finant./BPG %-tan (2/5)	7.- Gastos no financ./PIB en % (2/5)	4,1	3,8	3,1	3,2
8.- Interes pasiboak/BPG %-tan (a/5)	8.- Intereses pasivos/PIB en % (a/5)	0,02	0,06	0,05	0,04
9.- Kudeak.propr.gast./BPG %-tan (b/5)	9.- Gastos de gest.prop./PIB en % (b/5)	4,0	3,8	3,1	3,1
10.- Superabit/defizit/BPG %-tan (3/5)	10.- Superávit/déficit/PIB en % (3/5)	-0,5	-0,5	0,2	0,0
11.- Super./def.primar./BPG %-tan (4/5)	11.- Super./déf.primar./PIB en % (4/5)	-0,4	-0,4	0,2	0,1

Zenbatekoa mila eurokotan / Importe en miles de euros



E.8.2 TAULA EGOERA FINANZARIO GARBIAREN ETA OSAGAIEN BILAKAERA

CUADRO E.8.2. EVOLUCIÓN DE LA POSICIÓN FINANCIERA NETA Y SUS COMPONENTES

KONTZEPTUA	CONCEPTO	31/12/2009	31/12/2010	31/12/2011	31/12/2012	31/12/2013
1. Erabilgarria	1. Disponible	71.791	62.105	77.650	40.006	31.659
Diruzaintza	Tesorería	71.515	61.826	77.417	39.776	31.343
Kutxako aurrerakinak	Anticipos a caja	276	278	233	230	316
Aldi baterako inbertsio finantzarioak	Inversiones financieras temporales	0	0	0	0	0
2. Partaidetzak eta emandako maileguak	2. Participaciones y préstamos concedidos	210.541	195.135	176.576	115.745	117.086
Udalentzako maileguak	Préstamos a ayuntamientos	99.148	66.121	33.094	68	58
Akzio eta partaidetzak	Acciones y participaciones	82.163	94.198	103.713	104.115	100.582
Langileentzako kredituak	Créditos al personal	1.748	1.432	1.449	1.212	1.095
Aurrekontuko beste aktibo batzuk	Otros activos presupuestarios	27.158	33.017	38.017	10.000	15.000
Aurrekontuaren doikuntzak. 8.kapitulua	Ajustes presupuestarios. Cap.8	324	367	303	350	351
3. Aurrekontuz kanpoko bestelako aktiboak	3. Otros activos no presupuestarios	159.038	217.852	245.629	261.267	332.919
Aurrekontuz kanpoko zordunak	Deudores no presupuestarios	16	59.942	51.543	120	354
Aktiboa. Beste ente batzuen baliabideak	Activo. Recursos otros entes	1.518	1.592	1.324	1.517	1.345
Entitate publikoen aktiboak	Activos entidades públicas	0	3.745	0	27	23
Aktiboa. Finantzak eta ordainketak	Activo. Fianzas y depósitos.	18	7	6	6	2
Aplikatu gabeko ordainketak	Pagos pendientes de aplicación	51	65	0	0	3
Aplik.aurreeratuko sarreraren doikuntza	Ajustes ingresos de aplic.anticipada	157.435	152.503	192.757	193.563	265.157
Udalen zorra birsailkatzeagatik doikuntza	Ajuste reclasificación deuda ayuntamientos	0	0	0	66.034	66.034
4. AKTIBO FINANZARIOAK GUZTIRA (1+2+3)	4. TOTAL ACTIVOS FINANCIEROS (1+2+3)	441.370	475.092	499.855	417.018	481.664
5. Enprestitoak eta jasotako maileguak	5. Empréstitos y préstamos recibidos	219.833	374.295	537.630	453.175	558.430
Finantza entitateen maileguak	Préstamos de entidades financieras	219.833	374.295	537.630	453.175	558.430
Epe luzerako foru obligazioak	Obligaciones forales L/P	0	0	0	0	0
Epe laburreko kreditu lerroak	Líneas de crédito a C/P	0	0	0	0	0
Epe laburreko foru bonoak/obligazioak	Bonos/obligaciones forales a C/P	0	0	0	0	0
6. Aurrekontuz kanpoko bestelako pasiboak	6. Otros pasivos no presupuestarios	23.826	18.085	41.729	31.367	31.618
Foru Zor Publiko Berezia	Deuda Pública Foral Especial	0	0	0	0	0
Aurrekontuaren doikuntza. 9.kapitulua	Ajustes presupuestarios. Cap.9	0	0	5.000	10.000	15.000
Pasiboa. Beste ente batzuen baliabideak	Pasivo. Recursos otros entes	5.624	5.422	5.881	5.783	6.828
Entitate publikoen pasiboak	Pasivos entidades públicas	4.950	5.031	5.235	5.068	4.848
Pasiboa. Fiantzak eta gordailuak	Pasivo. Fianzas y depósitos	2.763	1.017	794	647	631
Aplikatu gabeko sarrerak	Ingresos pendientes de aplicación	5.526	3.252	2.979	6.838	798
Gainerako pasibo kontuak	Resto de cuentas de pasivo	4.964	3.362	21.839	3.031	3.512
7. PASIBO FINANZARIOAK GUZTIRA (5+6)	7. TOTAL PASIVOS FINANCIEROS (5+6)	243.659	392.380	579.359	484.542	590.048
8. EGOERA FINANZARIO GARBIA (4-7)	8. POSICIÓN FINANCIERA NETA (4-7)	197.710	82.713	-79.504	-67.523	-108.384

Zenbatekoa mila eurokotan / Importe en miles de euros



URTEKO TXOSTENA 2013 INFORME ANUAL

E.8.3. TAULA EGOERA FINANTZARIO GARBIAREN ETA OSAGAIEN ALDAKETAREN BILAKAERA

CUADRO E.8.3. EVOLUCIÓN DE LA VARIACIÓN DE LA POSICIÓN FINANCIERA NETA Y SUS COMPONENTES

KONTZEPTUA	CONCEPTO	2009	2010	2011	2012	2013
1. Erabilgarria	1. Disponible	-91.127	-9.686	15.545	-37.644	-8.347
Diruzaintza	Tesorería	-91.168	-9.689	15.590	-37.641	-8.433
Kutxako aurrerakinak	Anticipos a caja	41	3	-45	-3	86
Aldi baterako inbertsio finantzarioak	Inversiones financieras temporales	0	0	0	0	0
2. Partaidetzak eta emandako maileguak	2. Participaciones y préstamos concedidos	74.209	-15.405	-18.560	-60.831	1.341
Udalentzako maileguak	Préstamos a ayuntamientos	71.883	-33.027	-33.027	-33.027	-10
Akzio eta partaidetzak	Acciones y participaciones	2.548	12.035	9.515	402	-3.533
Langileentzako kredituak	Créditos al personal	-289	-316	16	-236	-117
Aurrekontuko beste aktibo batzuk	Otros activos presupuestarios	0	5.859	5.000	-28.017	5.000
Aurrekontuaren doikuntzak. 8.kapitulua	Ajustes presupuestarios. Cap.8	67	43	-64	47	1
3. Aurrekontuz kanpoko bestelako aktiboak	3. Otros activos no presupuestarios	-57.412	58.814	27.777	15.638	71.652
Aurrekontuz kanpoko zordunak	Deudores no presupuestarios	-126.798	59.926	-8.399	-51.422	234
Aktiboa. Beste ente batzuen baliabideak	Activo. Recursos otros entes	53	74	-268	193	-172
Entitate publikoen aktiboak	Activos entidades públicas	0	3.745	-3.745	27	-3
Aktiboa. Fiantzak eta ordainketak	Activo. Fianzas y depósitos.	-11	-11	-1	0	-3
Aplikatu gabeko ordainketak	Pagos pendientes de aplicación	-6	13	-64	0	3
Aplik.aurreratuko sarreraren doikuntza	Ajustes ingresos de aplic.anticipada	69.349	-4.932	40.253	807	71.594
Udalen zorra birsailkatzeagatik doikuntza	Ajuste reclasificación deuda ayuntamiento	0	0	0	66.034	0
4. AKTIBO FINANTZARIOAK GUZTIRA (1+2+3)	4. TOTAL ACTIVOS FINANCIEROS (1+2+3)	-74.330	33.722	24.762	-82.837	64.646
5. Enprestitoak eta jasotako maileguak	5. Empréstitos y préstamos recibidos	-64.838	154.462	163.335	-84.455	105.255
Finantza entitateen maileguak	Préstamos de entidades financieras	-64.838	154.462	163.335	-84.455	105.255
Epe luzerako foru obligazioak	Obligaciones forales L/P	0	0	0	0	0
Epe laburreko kreditu lerroak	Líneas de crédito a C/P	0	0	0	0	0
Epe laburreko foru bonoak/obligazioak	Bonos/obligaciones forales a C/P	0	0	0	0	0
6. Aurrekontuz kanpoko bestelako pasiboak	6. Otros pasivos no presupuestarios	1.830	-5.742	23.644	-10.362	251
Foru Zor Publiko Berezia	Deuda Pública Foral Especial	0	0	0	0	0
Aurrekontuaren doikuntza. 9.kapitulua	Ajustes presupuestarios. Cap.9	0	0	5.000	5.000	5.000
Pasiboa. Beste ente batzuen baliabideak	Pasivo. Recursos otros entes	-292	-202	459	-99	1.045
Entitate publikoen pasiboak	Pasivos entidades públicas	294	81	204	-167	-220
Pasiboa. Fiantzak eta gordailuak	Pasivo. Fianzas y depósitos	1.966	-1.746	-223	-147	-16
Aplikatu gabeko sarrerak	Ingresos pendientes de aplicación	-1.241	-2.274	-273	3.858	-6.040
Gainerako pasibo kontuak	Resto de cuentas de pasivo	1.103	-1.601	18.476	-18.808	481
7. PASIBO FINANTZARIOAK GUZTIRA (5+6)	7. TOTAL PASIVOS FINANCIEROS (5+6)	-63.008	148.720	186.979	-94.817	105.506
8. EGOERA FINANTZARIO GARBIA (4-7)	8. POSICIÓN FINANCIERA NETA (4-7)	-11.322	-114.998	-162.216	11.980	-40.860

Zenbatekoa mila eurokotan / Importe en miles de euros



E.8.4.TAULA AURREKONTUKO ERAGIKETEN LABURPENA
CUADRO E.8.4. RESUMEN DE OPERACIONES PRESUPUESTARIAS

AZALPENA	DENOMINACIÓN	2009	2010	2011	2012	2013
1. Sarrera Arruntak	Ingresos Corrientes	3.711.412	4.052.814	3.797.047	3.825.377	3.950.074
2. Gastu Arruntak	Gastos Corrientes	3.634.763	3.891.902	3.716.512	3.670.840	3.813.835
3. Aurreztua (1 - 2)	Ahorro (1 - 2)	76.649	160.912	80.536	154.537	136.240
4. Jasotako Kapital Transferentziak	Transferencias de Capital Recibidas	46.196	42.924	27.344	11.468	5.547
5. Inbertsio Garbiak	Inversiones Netas	292.241	197.363	143.957	76.100	91.886
Inbertsioak inorenganatzea (-)	Enajenación de inversiones (-)	261	77	978	731	206
Egindako inbertsioak (+)	Inversiones realizadas (+)	292.503	197.440	144.935	76.832	92.092
6. Ordaindutako Kapital Transferentziak	Transferencias de Capital Pagadas	123.820	103.724	69.654	51.915	47.488
7. FINANTZIAZIORAKO AHALMENA (BEHARRA) (3+4-5-6)	CAPACIDAD (NECESIDAD) DE FINANCIACION (3+4-5-6)	-293.217	-97.251	-105.730	37.989	2.412
8. Itxitako ekitaldietako eragiketa ez finantzarioen deuseztapenen saldo garbia	Saldo neto de anulaciones de operaciones no financieras de ejercicios cerrados	-233	98	-272	98	18
9. Egiteko dauden eragiketak ez finan- tzarioen saldo garbia	Saldo neto de operaciones no financieras pendientes de realización	282.127	23.943	-52.391	-26.106	-43.291
10. Jenerotan eginiko ordainketak eta sarrerak	Cobros y pagos en especie		-41.788	-3.822	0	0
11. KAXAKO SUPERABIT (DEFIZIT) EZ FINANTZARIOA (7+8+9+10)	SUPERAVIT (DEFICIT) DE CAJA NO FINANCIERO (7+8+9+10)	-11.322	-114.998	-162.216	11.980	-40.860
12. Finantzazko aktiboen aldaketa garbia (altxortegia ezik)	Variación neta de activos financieros (excepto tesorería)	-74.209	15.405	23.560	-203	-141
(+) FAak inorengan.eta berreskuratzea	(+) Enajenación y reembolso de AA.FF.	30.399	35.955	34.523	1.309	1.197
(-) FAak eskuratzea eta eratzea	(-) Adquis. y constitución de AA.FF.	104.608	20.550	10.963	1.512	1.338
13. Finantzazko pasiboen aldaketa garbia	Variación neta de pasivos financieros	72.912	124.512	58.935	4.945	22.805
(+) Zorra jaulkitzea eta formalizatzea	(+) Emisión y formalización de deuda	82.000	150.000	88.800	48.570	76.340
(-) Amortizazioak	(-) Amortizaciones	9.088	25.488	29.865	43.625	53.535
14. AURREKONTUKO ERAGIKETA FINAN. ALDAKETA GARBIA (12+13)	VARIACION NETA OPERACIONES FINANCIERAS PRESUPUESTARIAS (12+13)	-1.297	139.917	82.495	4.742	22.664
15. AURREKONTU ALTXORTEGIAREN ALDAKETA (11+14)	VARIACIÓN DE TESORERÍA PRESUPUESTARIA (11+14)	-12.619	24.919	-79.722	16.723	-18.196

Zenbatekoa mila eurokotan / Importe en miles de euros



E.8.5. TAULA AURREKONTU PROPIOAREN AGITURA
CUADRO E.8.5. ESTRUCTURA DEL PRESUPUESTO PROPIO

KONTZEPTUA	CONCEPTO	2010	2011	2012	2013	EGITURA (%) / ESTRUCTURA (%)				BARIAZIOA (%) / VARIACIÓN (%)		
						2010	2011	2012	2013	11/10	12/11	13/12
1.- Sarrera arrunt propioak (a+b+c+d)	1.- Ingresos corrientes propios (a+b+c+d)	726.338	680.432	681.913	667.778	94,4	96,0	98,2	99,1	-6,3	0,2	-2,1
a) Zerga itunduak-erakun.art.konprom.	a) Trib.concertados-compromisos	606.957	549.989	580.407	609.763	78,9	77,6	83,6	90,5	-9,4	5,5	5,1
b) Itundu gabeko bestelako zergak	b) Otros tributos no concertados	21.524	23.164	22.252	2.355	2,8	3,3	3,2	0,3	7,6	-3,9	-89,4
c) Transferentzia arruntak	c) Transferencias corrientes	97.393	106.799	78.556	55.454	12,7	15,1	11,3	8,2	9,7	-26,4	-29,4
d) Ondare sarrerak	d) Ingresos patrimoniales	464	480	699	207	0,1	0,1	0,1	0,0	3,5	45,5	-70,4
2.- Gastu arrunt propioak (e+f)	2.- Gastos corrientes propios (e+f)	565.426	599.896	527.377	531.539	73,5	84,6	76,0	78,9	6,1	-12,1	0,8
e) Gastu finantzarioak	e) Gastos financieros	4.696	12.454	10.427	9.263	0,6	1,8	1,5	1,4	165,2	-16,3	-11,2
f) Kudeak.propio.gastu arruntak (1f+2f+3f)	f) Gtos corrient.de gestión propia (1f+2f+3f)	560.730	587.442	516.950	522.276	72,9	82,9	74,5	77,5	4,8	-12,0	1,0
1f) Langileria gastuak	1f) Gastos de personal	104.604	102.938	101.759	100.808	13,6	14,5	14,7	15,0	-1,6	-1,1	-0,9
2f) Ondasun arrunt eta zerb. erosketa	2f) Compra de bs corrientes y serv.	103.960	105.232	100.662	99.529	13,5	14,8	14,5	14,8	1,2	-4,3	-1,1
3f) Transferentzia arrunt.-erak.art.konpr.	3f) Transfer.corrientes-comprom.	352.166	379.272	314.529	321.939	45,8	53,5	45,3	47,8	7,7	-17,1	2,4
3.- Aurrezkia (1-2)	3.- Ahorro (1-2)	160.912	80.536	154.537	136.240	20,9	11,4	22,3	20,2	-50,0	91,9	-11,8
4.- Jaso diren kapital tranferentziak	4.- Transferencias de capital recibidas	42.924	27.344	11.468	5.547	5,6	3,9	1,7	0,8	-36,3	-58,1	-51,6
5.- Inbertsio garbiak (-g+h)	5.- Inversiones netas (-g+h)	197.363	143.957	76.100	91.886	25,7	20,3	11,0	13,6	-27,1	-47,1	20,7
g) Inbertsioak inorengatzea	g) Enajenación de inversiones	77	978	731	206	0,0	0,1	0,1	0,0	1162,0	-25,2	-71,8
h) Egindako inbertsioak	h) Inversiones realizadas	197.440	144.935	76.832	92.092	25,7	20,4	11,1	13,7	-26,6	-47,0	19,9
6.- Ordaindu diren kapital tranferentziak	6.- Transferencias de capital pagadas	103.724	69.654	51.915	47.488	13,5	9,8	7,5	7,1	-32,8	-25,5	-8,5
7.- SUPERABIT / DEFIZITA (3+4-5-6)	7.- SUPERAVIT / DÉFICIT (3+4-5-6)	-97.251	-105.730	37.989	2.412	-12,6	-14,9	5,5	0,4	-8,7	135,9	-93,6
8.- SARRERA PROPIO EZ-FINANZARIOAK GUZTIRA (1+4+g)	8.- TOTAL INGRESOS PROPIOS NO FINANCIEROS (1+4+g)	769.340	708.754	694.112	673.531	100,0	100,0	100,0	100,0	-7,9	-2,1	-3,0
9.- 3/1 (%)	9.- 3/1 (%)	22,2	11,8	22,7	20,4							
10.- 5/f (%)	10.- 5/f (%)	35,2	24,5	14,7	17,6							
11.- (5-4)/f (%)	11.- (5-4)/f (%)	27,5	19,9	12,5	16,5							

Zenbatekoa mila eurokotan / Importe en miles de euros



E.8.6. TAULA SARRERAK KAPITULUKA

CUADRO E.8.6. INGRESOS POR CAPÍTULOS

KAPITULUAK CAPÍTULOS	HASIERAKO AURREKONTUA PRESUPUESTO INICIAL 1	ALDAKETA GARBIAK MODIFICACIONES NETAS 2	TXERTAKETAK INCORPORACIONES 3	BEHIN BETIKO AURREKONTUA PRESUPUESTO DEFINITIVO 4=1+2+3	ONARTUTAKO ESKUBIDEAK DERECHOS RECONOCIDOS 5	ZERGABILKETA LIKIDOA / RECAUDACIÓN LÍQUIDA			KOEFIZIENTEAK / COEFICIENTES							
						Ekitaldi ktea. Ejerc. corriente 6	Ekit. itxiak Ejerc. cerrados 7	Guztira Total 8=6+7	Hasierako aurrekont.gaineko % % s/ presupuesto inicial					B.b.aurr.gain % s/P.D.		
									2/1	3/1	4/1	5/1	8/1	5/4	6/4	
1 Zuzeneko zergak																
Impuestos directos	1.756.570	0	0	1.756.570	1.755.044	1.755.044	0	1.755.044	0,0	0,0	100,0	99,9	99,9	99,9	99,9	
2 Zeharkako zergak																
Impuestos indirectos	1.980.206	0	0	1.980.206	1.934.547	1.934.547	0	1.934.547	0,0	0,0	100,0	97,7	97,7	97,7	97,7	
3 Tasak eta bestelako sarrerak																
Tasas y otros ingresos	55.054	3.090	0	58.144	61.677	61.403	221	61.624	5,6	0,0	105,6	112,0	111,9	106,1	105,6	
4 Transferentzia arruntak																
Transferencias corrientes	133.312	31.610	0	164.922	198.599	110.925	93.054	203.979	23,7	0,0	123,7	149,0	153,0	120,4	67,3	
5 Ondare sarrerak																
Ingresos patrimoniales	100	28	0	128	207	204	3	208	27,8	0,0	127,8	206,9	207,5	161,9	159,9	
SARRERA ARRUNTAK																
INGRESOS CORRIENTES	3.925.242	34.727	0	3.959.970	3.950.074	3.862.123	93.277	3.955.401	0,9	0,0	100,9	100,6	100,8	99,8	97,5	
6 Inbertsio errealean inorenganatzeara																
Enajenación de inversiones reales	250	0	0	250	206	206	0	206	0,0	0,0	100,0	82,4	82,4	82,4	82,4	
7 Kapital transferentziak																
Transferencias de capital	1.500	312	0	1.812	5.547	5.103	3.738	8.842	20,8	0,0	120,8	369,8	589,4	306,1	281,6	
KAPITAL SARRERAK																
INGRESOS DE CAPITAL	1.750	312	0	2.062	5.753	5.309	3.738	9.048	17,8	0,0	117,8	328,7	517,0	278,9	257,4	
SARRERA EZ-FINANZARIOAK																
INGRESOS NO FINANCIEROS	3.926.992	35.040	0	3.962.032	3.955.827	3.867.433	97.016	3.964.448	0,9	0,0	100,9	100,7	101,0	99,8	97,6	
8 Aktibo finantzarioak																
Activos financieros	1.745	0	0	1.745	1.198	865	332	1.197	0,0	0,0	100,0	68,7	68,6	68,7	49,6	
9 Pasibo finantzarioak																
Pasivos financieros	58.350	18.000	0	76.350	76.340	76.340	0	76.340	30,8	0,0	130,8	130,8	130,8	100,0	100,0	
SARRERA FINANZARIOAK																
INGRESOS FINANCIEROS	60.095	18.000	0	78.095	77.538	77.205	332	77.537	30,0	0,0	130,0	129,0	129,0	99,3	98,9	
SARRERAK GUZTIRA																
TOTAL DE INGRESOS	3.987.087	53.040	0	4.040.127	4.033.365	3.944.638	97.348	4.041.985	1,3	0,0	101,3	101,2	101,4	99,8	97,6	

Zenbatekoa mila eurokotan / Importe en miles de euros



E.8.7.TAULA GASTUAK KAPITULUKA
CUADRO E.8.7. GASTOS POR CAPÍTULOS

KAPITULUAK CAPÍTULOS	HASIERAKO AURREKONTUA PRESUPUESTO INICIAL 1	ALDAKETA GARBIAK MODIFICACIO- NES NETAS 2	TXERTAKETAK INCORPORA- CIONES 3	BEHIN BETIKO AURREKONTUA PRESUPUESTO DEFINITIVO 4=1+2+3	ONARTUTAKO BETEBEHARRAK OBLIGACIONES RECONOCIDAS 5	ORDAINKETAK / PAGOS			KOEFIZIENTEAK / COEFICIENTES							
						Ekitaldi ktea. Ejerc. corriente 6	Ekit. itxiak Ejerc. cerrados 7	Guztira Total 8=6+7	Hasierako aurrekont.gaineko % % s/ presupuesto inicial					B.b.aurr.gain % s/P.D. 6/4		
									2/1	3/1	4/1	5/1	8/1			
1 Langileri gastuak																
Gastos de personal	100.500	310	0	100.810	100.808	100.805	148	100.953	0,3	0,0	100,3	100,3	100,5	100,0	100,0	
2 Ondasun arrunt eta zerb. erosketa																
Compra de bs corrientes y serv.	99.503	2.082	0	101.585	99.529	87.598	10.683	98.281	2,1	0,0	102,1	100,0	98,8	98,0	86,2	
3 Gastu finantzarioak																
Gastos financieros	16.700	-7.437	0	9.263	9.263	7.943	1.305	9.248	-44,5	0,0	55,5	55,5	55,4	100,0	85,7	
4 Transferentzia arruntak																
Transferencias corrientes	3.570.695	37.894	0	3.608.590	3.604.235	3.388.976	266.169	3.655.145	1,1	0,0	101,1	100,9	102,4	99,9	93,9	
GASTU ARRUNTAK																
GASTOS CORRIENTES	3.787.398	32.849	0	3.820.248	3.813.835	3.585.321	278.306	3.863.627	0,9	0,0	100,9	100,7	102,0	99,8	93,9	
6 Inbertsio errealak																
Inversiones reales	87.352	13.871	0	101.223	92.092	71.222	17.662	88.884	15,9	0,0	115,9	105,4	101,8	91,0	70,4	
7 Kapital transferentziak																
Transferencias de capital	52.242	6.113	0	58.355	47.488	29.010	23.788	52.798	11,7	0,0	111,7	90,9	101,1	81,4	49,7	
KAPITAL GASTUAK																
GASTOS DE CAPITAL	139.594	19.984	0	159.577	139.580	100.232	41.450	141.682	14,3	0,0	114,3	100,0	101,5	87,5	62,8	
GASTU EZ-FINANZARIOAK																
GASTOS NO FINANCIEROS	3.926.992	52.833	0	3.979.825	3.953.415	3.685.553	319.755	4.005.308	1,3	0,0	101,3	100,7	102,0	99,3	92,6	
8 Aktibo finantzarioak																
Activos financieros	1.560	207	0	1.767	1.338	1.338	0	1.338	13,3	0,0	113,3	85,7	85,7	75,7	75,7	
9 Pasibo finantzarioak																
Pasivos financieros	58.535	0	0	58.535	58.535	53.535	0	53.535	0,0	0,0	100,0	100,0	91,5	100,0	91,5	
GASTU FINANZARIOAK																
GASTOS FINANCIEROS	60.095	207	0	60.302	59.873	54.873	0	54.873	0,3	0,0	100,3	99,6	91,3	99,3	91,0	
GASTUAK GUZTIRA																
TOTAL DE GASTOS	3.987.087	53.040	0	4.040.127	4.013.287	3.740.426	319.755	4.060.181	1,3	0,0	101,3	100,7	101,8	99,3	92,6	

Zenbatekoa mila eurokotan / Importe en miles de euros



E.8.8.TAULA SARRERAK KONTZEPTUKA

CUADRO E.8.8. INGRESOS POR CONCEPTOS

KONTZEPTUA	CONCEPTO	HASIERAKO AURREKONTUA PRESUPUESTO INICIAL 1	ALDAKETA GARBIAK MODIFICACIONES NETAS 2	TXERTAKETAK INCORPORACIONES 3	BEHIN BETIKO AURREKONTUA PRESUPUESTO DEFINITIVO 4=1+2+3	ONARTUTAKO ESKUBIDEAK DERECHOS RECONOCIDOS 5	ZERGABILKETA LIKIDOA RECAUDACION LIQUIDA		
							Ekitaldi ktea. Ejerc. corriente 6	Ekit. itxiak Ejerc. cerrados 7	Guztira Total 8=6+7
111 Pertsona fisikoen errentaren g/zerga	Impuesto s/renta personas físicas	1.445.800	0	0	1.445.800	1.401.903	1.401.903	0	1.401.903
112 Sozietateen errentaren gaineko zerga	Impuesto s/renta de sociedades	229.600	0	0	229.600	253.042	253.042	0	253.042
113 Ez-egoiliarren errentaren gaineko zerga	Impuesto s/renta de no residentes	7.000	0	0	7.000	5.453	5.453	0	5.453
121 Oinordetza eta dohaintzen g/ zerga	Impuesto s/sucesiones y donaciones	37.670	0	0	37.670	37.844	37.844	0	37.844
122 Ondare gaineko aparteko zerga	Impuesto extraordinario s/patrim. p.f.	36.500	0	0	36.500	48.710	48.710	0	48.710
150 Energiarekin zerikusia duten zergak	Impuestos carácter energético	0	0	0	0	8.093	8.093	0	8.093
ZUZENENKO ZERGAK	IMPUESTOS DIRECTOS	1.756.570	0	0	1.756.570	1.755.044	1.755.044	0	1.755.044
211 Ond. esk. eta eg. jurid. dokum. g/zerga	Impo.s/transm.patrim.y actos juríd.documentados	46.400	0	0	46.400	40.822	40.822	0	40.822
221 Balio erantsi g/zerga. Barneko gestioa	Impo.s/valor añadido. Gestión propia	1.047.229	0	0	1.047.229	1.036.641	1.036.641	0	1.036.641
222 Balio erantsi.g/zerga. Doikuntza eta konp.	Impo.s/valor añadido.Ajuste y compensaciones	402.712	0	0	402.712	376.181	376.181	0	376.181
231 Zerga bereziak	Impuestos especiales	459.565	0	0	459.565	457.599	457.599	0	457.599
241 Aseguruen gaineko zerga	Impuesto sobre seguros	24.300	0	0	24.300	23.303	23.303	0	23.303
293 Desagertutako bestelako zeharkako zergak	Otros imptos indirectos extinguidos	0	0	0	0	0	0	0	0
294 Desagertutako bestelako zeharkako zergako beste g.	Otros recargos imptos indirectos extinguidos	0	0	0	0	0	0	0	0
ZEHARKAKO ZERGAK	IMPUESTOS INDIRECTOS	1.980.206	0	0	1.980.206	1.934.547	1.934.547	0	1.934.547
309 Bestelako ondasunen salmenta	Venta de otros bienes	80	0	0	80	71	71	0	71
311 Lizen.,bisad.,matr.edo adm.baim.izapidatzea	Tramit. licencia, visad. matr. o autoriz. admin.	694	0	0	694	690	690	0	690
314 Jarduaketa teknikoak	Actuaciones técnicas	0	0	0	0	4	4	0	4
322 Konbinaketa aleatorioak eta jokoak	Combinaciones aleatorias y juegos	13.800	0	0	13.800	14.033	14.033	0	14.033
341 Inprimakien salmenta	Venta de impresos	49	0	0	49	23	23	0	23
342 Publikazio era beste batzuen salmenta	Venta de publicaciones y otros efectos	52	0	0	52	35	35	0	35
343 Bingo kartoiaren salmenta	Venta de cartones de bingo	78	0	0	78	49	49	0	49
344 Fotokopien salmenta	Venta de fotocopias	1	0	0	1	2	2	0	2
345 Lan fotometr.	Enpresen garapenaren aldeko laguntza	0	0	0	0	0	0	0	0
346 Zerbitzu komunitarioak eta sozialak	Servicios comunitarios y sociales	3.303	2.275	0	5.578	4.951	4.704	162	4.866
347 Zerbitzu ekonomikoak	Servicios económicos	231	159	0	389	951	951	0	951
351 Ond.hir.errep.arloetak.z. eskuratutako dirusar.	Ingr. proc. serv. patrim. urban. y carreteras	4	0	0	4	7	7	0	7
363 Suteen aurkako zerbitzuen kontribuzio berezia	Contribuc.espec.serv.ext.incendios	2.146	0	0	2.146	2.188	2.188	0	2.188
381 Aurt. ek. itxitako ekitaldien itzulerak	Reintegros ejerc.cerrados en epoca corriente	1.515	0	0	1.515	700	700	23	723
382 Dirubilketaren proz. eta judicial kostuen itzulera	Reintegro costas proced.recaud.y judiciales	67	0	0	67	76	76	0	76
391 Zerga zigorrak	Sanciones tributarias	15.213	0	0	15.213	12.954	12.926	34	12.961
392 Premiamendu errekar. eta berandutza inter.	Rec. prórroga y apremio intereses de demora	14.730	0	0	14.730	22.852	22.852	1	22.853
393 MUFACEKO kuota desagertua	Cuota extinguida MUFACE	0	0	0	0	0	0	0	0
394 Aseguruak	Seguros	751	657	0	1.408	684	684	0	684
396 B.ent.batz.bal.biltz.ematen den kobr. saria	Premio cobranza por rec. recur. de otros entes	964	0	0	964	825	825	0	825
397 TELECO eragiketen konpentsazioak	Compensaciones operaciones TELECO	175	0	0	175	157	157	0	157
399 Bestelako sarrerak	Otros ingresos diversos	1.202	0	0	1.202	426	426	0	426
TASAK ETA BESTELAKO SARRERAK	TASAS Y OTROS INGRESOS	55.054	3.090	0	58.144	61.677	61.403	221	61.624
400 Administrazio Orokorreko transferentziak	Trans. corrient. de la Admon General	76	0	0	76	79	79	0	79
401 Estatuko erakunde adm.transferentziak	Transf.de Admon instit.Estado	29.102	0	0	29.102	30.104	16.516	58.091	74.607
411 FSE transferentziak	Transferencias del FSE	0	0	0	0	408	408	0	408
412 FEOGA transferentziak	Transferencias del FEOGA	750	0	0	750	41	41	0	41
450 EAEko Administrazio Orokorra	Admon General de la CAPV	70.084	31.610	0	101.693	109.799	44.538	19.391	63.929
451 EAEko erakunde administrazioa	Admon Institucional CAPV	0	0	0	0	73	73	19	93
461 Lurralde enteen transferentziak	Transferencias de entes territoriales	33.301	0	0	33.301	41.842	33.017	13.367	46.384
462 Erakunde Administrazioa (GLH)	Admon Institucional THG	0	0	0	0	0	0	2.185	2.185
470 Enpresa pribatuen transferentziak	Transferencias de empresas privadas	0	0	0	0	16.163	16.163	0	16.163
490 E.B. estatuen transferentziak	Transferencias de países de U.E.	0	0	0	0	91	91	0	91



E.8.8.TAULA SARRERAK KONTZEPTUKA

CUADRO E.8.8. INGRESOS POR CONCEPTOS

KONTZEPTUA	CONCEPTO	HASIERAKO AURREKONTUA PRESUPUESTO INICIAL	ALDAKETA GARBIAK MODIFICACIO- NES NETAS	TXERTAKETA INCORPORA- CIONES	BEHIN BETIKO AURREKONTUA PRESUPUESTO DEFINITIVO	ONARTUTAKO ESKUBIDEAK DERECHOS RECONOCIDOS	ZERGABILKETA LIQUIDA		
							RECAUDACION LIQUIDA		
							Ekitaldi ktea. Ejerc. corriente	Ekit. itxiak Ejerc. cerrados	Guztira Total
1	2	3	4=1+2+3	5	6	7	8=6+7		
TRANSFERENTZIA ARRUNTAK	TRANSFERENCIAS CORRIENTES	133.312	31.610	0	164.922	198.599	110.925	93.054	203.979
524 Epe laburrerako kreditu eta maileguen interesak	Intereses de créditos y préstamos a C/P	1	0	0	1	2	2	0	2
540 Entitate finantzarioen kontuen interesak	Intereses de ctas de entidades financieras	95	1	0	96	22	20	3	23
549 Beste sarrera finantzariorak	Otros ingresos financieros	0	23	0	23	23	23	0	23
561 Finka hiritarren errentamenduen etekinak	Producto arrendamiento fincas urbanas	4	0	0	4	5	5	0	5
570 Kontzesio administratiboak	Concesiones administrativas	0	0	0	0	150	150	0	150
599 Bestelako ondarezko sarrerak	Otros ingresos patrimoniales	0	4	0	4	4	4	0	4
ONDARE SARRERAK	INGRESOS PATRIMONIALES	100	28	0	128	207	204	3	208
600 Eraikigabeko orubeen inbertsioak inorenganatzeara	Enajenación inversiones solares sin edificar	242	0	0	242	202	202	0	202
610 Higiezin inorenganatzeara	Enajenación de inmuebles	4	0	0	4	4	4	0	4
612 Makineria, instalakuntzak eta tresneria inorenganatzeara	Enajenación de maquinaria, instal. y utillaje	0	0	0	0	0	0	0	0
613 Garraio elementuak inorenganatzeara	Enajenación de elementos de transporte	0	0	0	0	0	0	0	0
680 Higiezin inmateriala	Inmovilizado inmaterial	4	0	0	4	0	0	0	0
INBERTSIO ERREALEN INORENGANATZEA	ENAJENACION DE INVERSIONES REALES	250	0	0	250	206	206	0	206
710 FEDER transferentziak	Transferencias del FEDER	0	0	0	0	761	761	0	761
719 EBeko beste transferentziak	Otras transferencias UE	750	0	0	750	2.913	2.913	3.580	6.493
751 Erakunde administrazioiko transferentziak (EAE)	Transferencias administración institucional (CAPV)	0	0	0	0	34	34	0	34
752 Foru Aldundiko transferentziak (EAE)	Transferencias Diputación Foral (CAPV)	0	0	0	0	0	0	0	0
761 Erakunde Administrazioari transferentziak (GLH)	Transferencias administración institucional (THG)	105	163	0	268	377	20	0	20
770 Enpresa pribatuen transferentziak	Transferencias de empresas privadas	45	0	0	45	46	23	21	44
780 Familien kapital transferentziak	Transferencias de capital de familias	600	0	0	600	1.250	1.250	0	1.250
781 Irabazi asmorik gabeko erakundeen transferentziak	Transferencias de instituciones sin fines lucro	0	150	0	150	166	102	137	240
KAPITAL TRANSFERENTZIAK	TRANSFERENCIAS DE CAPITAL	1.500	312	0	1.812	5.547	5.103	3.738	8.842
826 Kreditu itzultzea. epe laburreko mail. familiei	Reintegro crédito préstamo a c/plazo a familias	750	0	0	750	476	143	332	475
827 Kreditu itzultzea. epe laburreko mail. GLHri	Reintegro crédito préstamo a c/plazo a THG	0	0	0	0	0	0	0	0
834 Kreditu itzultzea. epe luzeko mail. GLHri	Reintegro crédito préstamo a L/plazo a THG	14	0	0	14	10	10	0	10
836 Kreditu itzultzea. epe luzeko mail. familiei	Reintegro crédito préstamo a L/plazo a familias	981	0	0	981	712	712	0	712
851 Enpresa partizipatuen akzioak itzultzea	Enajenación acciones de empresas participadas	0	0	0	0	0	0	0	0
870 Diruzaintzako gerakinak	Remanente de Tesorería	0	0	0	0	0	0	0	0
880 Erakunde publikoak. Gauzatugabeko sarrerak	Entes públicos. Ingresos pendientes	0	0	0	0	0	0	0	0
AKTIBO FINANZARIOAK	ACTIVOS FINANCIEROS	1.745	0	0	1.745	1.198	865	332	1.197
935 Epe luzeko kred.edo mail.entit.finantzieroekin	Crédito o préstamos a l/plzo con entidades fras.	0	18.000	0	18.000	18.000	18.000	0	18.000
990 Aurrekontuaren nibelazio eragiketarak	Operaciones nivelación del presupuesto	58.350	0	0	58.350	58.340	58.340	0	58.340
PASIBO FINANZARIOAK	PASIVOS FINANCIEROS	58.350	18.000	0	76.350	76.340	76.340	0	76.340
SARRERAK GUZTIRA	TOTAL DE INGRESOS	3.987.087	53.040	0	4.040.127	4.033.365	3.944.638	97.348	4.041.985

Zenbatekoa mila eurokotan / Importe en miles de euros

E.8.9. TAULA GASTUAK KONTZEPTUKA
CUADRO E.8.9. GASTOS POR CONCEPTOS

KONTZEPTUA	CONCEPTO	HASIERAKO	ALDAKETA	TXERTAKETAK	BEHIN BETIKO	ONARTUTAKO	ORDAINKETAK		
		AURREKONTUA	GARBIAK	INCORPORACIONES	AURREKONTUA	BETEBEHARRAK	PAGOS		
		PRESUPUESTO INICIAL	MODIFICACIONES NETAS		PRESUPUESTO DEFINITIVO	OBLIGACIONES RECONOCIDAS	Ekitaldi ktea. Ejerc. corriente	Ekit. itxiak Ejerc. cerrados	Guztira Total
		1	2	3	4=1+2+3	5	6	7	8=6+7
100 Oinarr. ordaink. eta ordains. goi mai. karg.	Retrib. básicas y remunerac. altos cargos	592	0	0	592	585	585	0	585
110 Oinarr.ordain.eta zenb.ordains.inoiz.pertson.	Retribuciones bás.y otr.rem.personal eventual	3.453	76	0	3.529	3.520	3.520	0	3.520
120 Oinarritzko ordainketak. Funtzionaria	Retribuciones básicas. Funcionario	28.105	0	0	28.105	26.800	26.800	0	26.800
121 Ordainketa osagarriak. Funtzionaria	Retribuciones complementarias. Funcionario	44.348	231	0	44.579	45.892	45.892	2	45.894
122 Gauzen bidez ordaintzea. Funtzionaria	Retribuciones en especie. Funcionario	9	0	0	9	4	4	0	4
130 Behin-betikoko laboralak. Ordainsariak	Retribuciones laborales fijos	1.680	0	0	1.680	1.870	1.870	0	1.870
131 Behin-behineko laboralak. Ordainsariak	Retribuciones laborales eventuales	786	0	0	786	464	464	0	464
160 Gizarte kuotak	Cuotas sociales	19.827	3	0	19.830	19.556	19.556	0	19.556
161 Gizarte laguntzak	Prestaciones sociales	1.021	0	0	1.021	1.281	1.281	0	1.282
162 Gizarte gastuak	Gastos sociales	679	0	0	679	835	832	145	978
LANGILERI GASTUAK	GASTOS DE PERSONAL	100.500	310	0	100.810	100.808	100.805	148	100.953
201 Eraikin eta beste eraikitzen errentamendua	Arrendamientos de edificios y otras construc.	1.021	758	0	1.779	1.822	266	28	294
202 Makinaria eta instalakuntzen errentamendua	Arrendamientos de maquin.,instalacion. y utilil.	183	5	0	188	172	150	11	162
203 Garraio materialaren errentamendua	Arrendamientos de material transporte	845	30	0	875	871	869	71	940
204 Mobilario eta ekipamenduen errentamendua	Arrendamiento Mobilario y enseres	212	3	0	214	166	154	0	154
205 Informazio prozesu ekipoen errentamendua	Arrendamiento equipos proceso información	20	0	0	20	18	18	2	19
206 Informatikako programen errentamendua	Arrendamiento programas informáticos	0	0	0	0	0	0	0	0
210 Lur, ondasun eta naturearen konp. eta zaintza	Repar.y conserv. terr. bien. Natur.	30	0	0	30	19	19	3	22
211 Eraikin eta beste eraikitzen konp. eta zaintza	Repar.y cons. edificios y otras construcciones	1.257	16	0	1.272	1.303	1.066	226	1.292
212 Makinaria instalakuntzen konponk. eta zaintza	Repar.y conserv.maquin., instalaciones y utilil.	1.974	-138	0	1.836	2.117	1.726	396	2.122
213 Garraio materialaren konponk. eta zaintza	Reparac. y conserv. material de transporte	320	21	0	341	337	302	20	321
214 Mobilario eta ekipamenduen konp.eta zaintza	Reparac. y conserv. mobiliario y enseres	334	41	0	375	396	361	47	408
215 Prozesu ekipoen konponk. eta zaintza	Enpresen garapenaren aldeko laguntza	64	0	0	64	58	58	0	58
216 Errep. bide eta baso bideen konp.eta zaintza	Repar.y cons.carreter.,caminos y pistas for.	10	0	0	10	141	18	0	18
217 Eraikuntza berezien konponketa eta zaintza	Repar.y cons.construc. espec.	103	0	0	103	101	66	18	84
219 Beste higiezin baten konponk. zaintza	Reparac. y conserv. de otro inmovilizado	67	0	0	67	88	81	6	87
220 Bulegoko materiala	Material de oficina	363	-19	0	344	246	228	12	240
221 Hornidurak	Suministros	8.353	-224	0	8.128	7.165	6.374	1.305	7.680
222 Komunikazioak	Comunicaciones	2.292	-61	0	2.231	2.193	1.950	262	2.212
223 Garraioak	Transportes	871	35	0	906	897	867	55	922
224 Aseguruko primak	Primas de seguros	719	182	0	900	808	808	0	808
225 Zergak	Tributos	369	0	0	369	434	411	5	416
226 Bestelako gastuak	Otros gastos diversos	811	88	0	899	772	664	82	746
227 Profesionalak edo enpresa berezien lanak	Trab.realiz.por profesion.o empr. especializad.	78.095	647	0	78.742	77.782	69.714	8.132	77.845
230 Dietak, lokomozioa eta lekualdaketak	Dietas, locomoción y traslados	558	-22	0	536	384	379	0	380
240 Zerbitzu berrien hornidura	Dotación servicios nuevos	633	723	0	1.356	1.238	1.050	0	1.050
ONDASUN ARRUNT ETA ZERBITZ.EROSKETA	COMPR.DE BIENES CORRIENTES Y SERVICIOS	99.503	2.082	0	101.585	99.529	87.598	10.683	98.281
311 Epe luzeko baloreen interesak	Intereses valores emitidos a L/P oblig.bonos	0	0	0	0	0	0	0	0
323 Epe lab.onartutako kred. eta mail.interesak.EAE	Intereses crédit.prést.reconoc. C/P CAPV	2.000	-1.800	0	200	103	86	49	135
325 Epe lab.onartutako kred. eta mail.int.Ent.finanz.	Intereses crédit.prést.reconoc. C/P entid.fras.	1	0	0	1	156	156	0	156
331 Epe luzean onartutako kred. eta mail.inter. kanp.	Intereses crédit.prést.reconoc. L/P exterior	1.406	-20	0	1.386	1.386	1.004	401	1.405
333 Epe luzean onartutako kred. eta mail.int. EAE.	Intereses crédit.prést.reconoc. L/P de CAP.	0	2	0	2	24	0	0	0
335 Epe luzean onartutako kred. eta mail.int.Ent.finanz.	Intereses crédit.prést.reconoc. L/P entid.fras.	11.740	-5.619	0	6.121	5.751	5.196	512	5.709
342 Jasotako zerbitzuegatik	Por servicios recibidos	152	0	0	152	183	121	23	144
353 Produktu deribatuen gastu finantzarioak	Gastos financieros de productos derivados	1.400	0	0	1.400	1.660	1.379	320	1.698
357 Berandutza interesak	Intereses de demora	0	0	0	0	0	0	0	0
359 Bestelako finantza gastuak	Otros gastos financieros	1	0	0	1	0	0	0	0
GASTU FINANTZARIOAK	GASTOS FINANCIEROS	16.700	-7.437	0	9.263	9.263	7.943	1.305	9.248
400 Estatuaren transferentziak. Adm. orokorrari	Transferencias Estado a la Admón. general	265.890	0	0	265.890	259.845	259.845	0	259.845
450 Transferentziak EAEko Adm.orokorrari	Transfer. a la Admón. grad. de la CAPV	2.591.325	28.474	0	2.619.799	2.625.844	2.431.883	247.562	2.679.446
451 Transferentziak EAEko Adm.instituzionalei	Transfer. a la Admón. territorial de la CAPV	0	0	0	0	0	0	0	0
452 Transferentziak EAEko Foru Aldundiei	Transferencias a Diputaciones Forales de la CAPV	122	0	0	122	122	122	0	122
454 Transferentziak EAEko enpresa publikoei	Transfer. a empresas públicas CAPV	713	-90	0	623	298	191	163	354
459 Transferentziak EAEko beste ente publikoei	Transfer. a otros entes públicos de la CAPV	0	0	0	0	0	0	0	0
460 Transferentziak GLHari. Foru erakundeak	Transferencias al THG instituciones forales	6.023	0	0	6.023	6.023	6.023	0	6.023
461 Lurralde enteei eginko transferentziak	Transferencias a entes locales	430.684	9.569	0	440.253	437.770	430.766	2.699	433.465
462 Transferentziak GLHari. Org. auton.administ.	Transf. al THG organ.autón.administrativos	14.499	0	0	14.499	14.499	14.399	135	14.534
469 Transferentziak GLHko beste ente publikoei	Transferencias a otros entes públicos del THG	250	0	0	250	250	250	59	309
470 Enpresa pribatuei eginko transferentziak	Transferencias a Empresas privadas	39.118	1.966	0	41.084	39.812	35.353	4.409	39.762
480 Familiei eginko transferentziak	Transferencias a familias	73.019	3.781	0	76.800	76.452	76.380	1.736	78.116
481 Lurku asmorik gabeko erakundeetara egin.transf.	Transferenc.a instituciones sin fines de lucro	119.810	251	0	120.061	120.146	113.298	5.478	118.776



E.8.9. TAULA GASTUAK KONTZEPTUKA
CUADRO E.8.9. GASTOS POR CONCEPTOS

KONTZEPTUA	CONCEPTO	HASIERAKO	ALDAKETA	TXERTAKETA	BEHIN BETIKO	ONARTUTAKO	ORDAINKETAK		
		AURREKONTUA	GARBIAK	INCORPORACIONES	AURREKONTUA	BETEBEHARRAK	PAGOS		
		PRESUPUESTO	MODIFICACIONES		PRESUPUESTO	OBLIGACIONES	Ekitaldi ktea.	Ekit. itxiak	Guztira
		INICIAL	NETAS		DEFINITIVO	RECONOCIDAS	Ejerc. corriente	Ejerc. cerrados	Total
		1	2	3	4=1+2+3	5	6	7	8=6+7
492 Bestelako transferentziak	Otras transferencias sin especificar	29.243	-6.056	0	23.187	23.175	20.465	3.929	24.394
TRANSFERENTZIA ARRUNTAK	TRANSFERENCIAS CORRIENTES	3.570.695	37.894	0	3.608.590	3.604.235	3.388.976	266.169	3.655.145
600 Eraiki gabeko orubeak	Solares sin edificar	60	-12	0	48	8	8	29	37
601 Landalur finkak	Fincas rústicas	366	414	0	780	515	340	176	516
610 Eraikinak	Edificios	2.423	6.956	0	9.379	7.651	6.370	174	6.544
611 Errepide, bide eta baso bideak	Carreteras, caminos y pistas forestales	66.227	5.602	0	71.829	66.981	53.635	11.865	65.499
612 Eraikuntza bereziak	Construcciones especiales	1.712	-212	0	1.500	953	566	469	1.035
620 Makineria	Maquinaria	650	-130	0	521	404	173	57	230
621 Instalakuntzak	Instalaciones	862	-408	0	454	445	193	468	661
622 Tresnak eta lanabesak	Utiles y herramientas	971	-284	0	687	599	273	139	412
623 Seguritate ekipamenduak eta osagarriak	Equipos y elementos de seguridad	53	17	0	70	81	37	1	38
624 Transm.,irudien erreprod. eta soinu ekipoa	Equipo de transm.reproduc.imagen y sonido	109	-43	0	66	54	29	76	106
630 Garraiorako materiala	Material de transporte	550	77	0	627	588	185	22	206
640 Mobiliarioa	Mobiliario	365	71	0	436	297	188	153	341
641 Bulegoko ekipamendua	Equipos de oficina	39	-24	0	15	5	5	0	5
650 Informazio prozesutarako ekipamenduak	Equipos para procesos de información	148	7	0	155	177	87	65	151
651 Informatikako aplikazioak	Aplicaciones informáticas	9.567	888	0	10.455	10.232	6.766	3.193	9.959
660 Arte, kultura eta sustapeneko inber.	Invers.artísticas, culturales y promoc.	790	206	0	996	944	828	307	1.135
662 Besteren higiezinetan eginiko obr. eta instalakuntzak	Obras e instalaciones en inmovilizado ajeno	1.603	419	0	2.021	1.405	1.071	186	1.258
663 Besteren higiezinetan egingandako obra eta instalak.	Obr. e inst. en mov. Ajeno	160	303	0	463	99	10	52	62
669 Bestelako higiezin materiala	Otro inmovilizado material	86	-18	0	68	58	42	51	93
670 Higiezin inmateriala	Inmovilizado Inmaterial	612	43	0	654	597	416	179	595
INBERTSIO ERREALAK	INVERSIONES REALES	87.352	13.871	0	101.223	92.092	71.222	17.662	88.884
701 Transferentziak Estaduko Admin.Erakundeari	Transferencias a Admón Institucional del Estado	0	0	0	0	0	0	0	0
750 Transferentziak EAEko Admin.Orokorriari	Transf. Admón. General CAPV	0	0	0	0	0	0	0	0
751 Transferentziak EAEko Admin.Instituzionalari	Transf. Admón. Instituc. CAPV	13	200	0	213	213	0	4.037	4.037
754 Transferentziak EAEko enpresa publikoei	Transf. Empr. púb. CAPV	521	-100	0	421	144	0	269	269
760 Transferentziak Foru Instituzioei	Transferencia Instituciones Forales	36	0	0	36	36	36	0	36
761 Transferentziak GLHko lurralde enteei	Transferencias a entes territoriales THG	28.725	4.274	0	33.000	24.550	13.891	7.395	21.286
762 Transferentziak GLHko org.auton.administratiboei	Transferencias a organ.autón.administr. THG	780	0	0	780	776	311	1.191	1.502
769 Transferentziak GLHko org.auton.administratiboei	Transferencias a organ.autón.administr. THG	0	0	0	0	0	0	167	167
770 Enpresa pribatuei eginiko transferentziak	Transferencias a empresas privadas	7.924	1.381	0	9.305	8.193	5.896	5.760	11.656
780 Besteei eginiko transferentziak	Transferencias a otros	4.941	182	0	5.122	4.697	3.372	793	4.165
781 Lukuru asmorik gab.erakundeei eginiko transf.	Transferenc.a instituciones sin fines de lucro	7.802	1.676	0	9.478	8.879	5.503	4.176	9.679
792 Zehaztu gabeko beste transferentzia batzuk	Otras transferencias sin especificar	1.500	-1.500	0	0	0	0	0	0
KAPITAL TRANSFERENTZIAK	TRANSFERENCIAS DE CAPITAL	52.242	6.113	0	58.355	47.488	29.010	23.788	52.798
826 Epe laburreko kred. eta mail. ematea familiei	Concesión crédito.préstamo C/P a familias	750	0	0	750	476	476	0	476
827 Epe laburreko kred. eta mail. ematea sozietate publikoei	Concesión crédito.préstamo C/P a sociedades pública	0	0	0	0	0	0	0	0
835 Epe luzeko kred. eta mail. ematea enpresa pribatuei	Concesión crédito.préstamo L/P a empresas privadas	0	0	0	0	0	0	0	0
836 Epe luzeko kred. eta mail. ematea familiei	Concesión crédito.préstamo L/P a familias	750	0	0	750	595	595	0	595
850 Foru publiko enpresen akzioak erostea	Adquisición acciones empresas participadas	0	0	0	0	0	0	0	0
851 Enpresa partzipatuen akzioak erostea	Adquisición acciones empresas participadas	60	92	0	152	152	152	0	152
852 Enpresa ez partzipatuen akzioak erostea	Adquisición acciones empresas no participadas	0	115	0	115	115	115	0	115
871 Ente publikoak. Likidatzeko dauden eskubideak	Entes públicos derechos pendientes liquidación	0	0	0	0	0	0	0	0
AKTIBO FINANZARIOAK	ACTIVOS FINANCIEROS	1.560	207	0	1.767	1.338	1.338	0	1.338
910 Epe luzerako balioen amortizazioa. Oblig. eta bonoak	Amortización valores L/P obligaciones y bonos	0	0	0	0	0	0	0	0
931 Kanp.emandako epe luzeko kred.eta mail.amortizatzea	Amortización créditos préstamos a L/P exterior	4.465	0	0	4.465	4.465	4.465	0	4.465
935 Entitate finantz. epe luzeko kred.eta mail.amortizatzea	Amortización créditos préstamos a L/P entidades finan	54.070	0	0	54.070	54.070	49.070	0	49.070
PASIBO FINANZARIOAK	PASIVOS FINANCIEROS	58.535	0	0	58.535	58.535	53.535	0	53.535
GASTUAK GUZTIRA	TOTAL DE GASTOS	3.987.087	53.040	0	4.040.127	4.013.287	3.740.426	319.755	4.060.181

Zenbatekoa mila eurokotan / Importe en miles de euros



E.8.10. TAULA KUDEAKETA PROPIOKO GASTUEN BILAKAERA FUNTZIONALA

CUADRO E.8.10. EVOLUCIÓN FUNCIONAL DEL GASTO DE GESTIÓN PROPIA

JARDUERA DEPARTAMENTUA	ACTIVIDAD DEPARTAMENTO	2010	2011	2012	2013	% Bariazioa / Variación %		
						11/10	12/11	13/12
Zor publikoa	Deuda pública	70	72	41	344	3,7	-42,8	731,3
Zerbitzu orokorrak	Servicios generales	77.506	76.027	65.764	62.959	-1,9	-13,5	-4,3
Babes Zibila	Protección civil	17.927	17.173	17.121	17.407	-4,2	-0,3	1,7
Gizarte babesa eta sustapena	Protección y promoción social	370.667	395.196	326.001	317.803	6,6	-17,5	-2,5
Gizarte izaerako herri ondasunen sorrera	Generación de bienes públicos de carácter social	97.286	72.740	59.911	75.171	-25,2	-17,6	25,5
Izaera ekonomikoko herri ondasunen sorrera	Generación de bienes públicos de carácter económico	203.310	163.442	106.428	121.839	-19,6	-34,9	14,5
Ekonomiaren erregulazio orokorra	Regulación económica de carácter general	37.534	33.774	33.303	31.656	-10,0	-1,4	-4,9
Ekoizpen sektoreen erregulazio ekonomikoa	Regulación económica de sectores productivos	55.619	41.627	35.154	34.679	-25,2	-15,6	-1,4
Sektore publikoaren transferentziak	Transferencias sector público	1.977	1.980	1.975	0	0,2	-0,3	-100,0
KUDEAKETA PROPIOKO GASTUA GUZTIRA	TOTAL GASTO DE GESTIÓN PROPIA	861.894	802.031	645.697	661.856	-6,9	-19,5	2,5

Zenbatekoa mila eurokotan / Importe en miles de euros



E.8.11. TAULA GASTU HANDIAK

CUADRO E.8.11. GRANDES MASAS DE GASTO

GASTU HANDIAK GRANDES MASAS DE GASTO	HASIERAKO	ALDAKETA	TXERTAKETAK	BEHIN BETIKO	ONARTUTAKO	ORDAINKETAK			KOEFIZIENTEAK						
	AURREKONTUA	GARBIAK		AURREKONTUA	BETEBEHARRAK	PAGOS			COEFICIENTES						
	PRESUPUESTO	MODIFICACIO-	INCORPORA-	PRESUPUESTO	OBLIGACIONES	Ekitaldi ktea.	Ekit. itxiak	Guztira	Hasierako aurrekontuaren gaineko %				B.b.aurr.buruz		
	INICIAL	NES NETAS	CIONES	DEFINITIVO	RECONOCIDAS	Ejerc.corriente	Ejerc. cerrados	Total	% s/ presupuesto inicial				s/P.D.		
1	2	3	4=1+2+3	5	6	7	8=6+7	2/1	3/1	4/1	5/1	8/1	5/4	6/4	
ERAKUNDEEKIKO KONPROMEZUAK															
COMPROMISOS INSTITUCIONALES	3.250.686	31.610	0	3.282.296	3.282.296	3.085.200	247.562	3.332.762	1,0	0,0	101,0	101,0	102,5	100,0	94,0
Finantz gastuak eta amortizazioak															
Gastos Financieros y Amortizaciones	75.235	-7.437	0	67.798	67.798	61.478	1.305	62.783	-9,9	0,0	90,1	90,1	83,4	100,0	90,7
Gastu propioaren gainerakoa															
Resto Gasto Propio	661.166	28.867	0	690.033	663.194	593.748	70.888	664.636	4,4	0,0	104,4	100,3	100,5	96,1	86,0
AURREKONTU PROPIOAREN GASTUAK															
GASTOS DEL PRESUPUESTO PROPIO	736.401	21.430	0	757.831	730.991	655.226	72.193	727.419	2,9	0,0	102,9	99,3	98,8	96,5	86,5
GUZTIRA															
TOTAL	3.987.087	53.040	0	4.040.127	4.013.287	3.740.426	319.755	4.060.181	1,3	0,0	101,3	100,7	101,8	99,3	92,6

Zenbatekoa mila eurokotan / Importe en miles de euros



E.8.12. TAULA DEPARTAMENTUEN DIRU-SARRERAK

CUADRO E.8.12. INGRESOS POR DEPARTAMENTOS

DEPARTAMENTUAK DEPARTAMENTOS	HASIERAKO AURREKONTUA PRESUPUESTO INICIAL 1	ALDAKETA GARBIAK MODIFICACIO- NES NETAS 2	TXERTAKETAK INCORPORA- CIONES 3	BEHIN BETIKO AURREKONTUA PRESUPUESTO DEFINITIVO 4=1+2+3	ONARTUTAKO ESKUBIDEAK DERECHOS RECONOCIDOS 5	ZERGABILKETA LIKIDOA RECAUDACIÓN LÍQUIDA			KOEFIZIENTEAK COEFICIENTES							
						Ekitaldi ktea. Ejerc. corriente 6	Ekit. itxiak Ej.cerrados 7	Guztira Total 8=6+7	Hasierako aurrekontuaren gaineko % % s/ presupuesto inicial					B.b.aurr.buruz s/P.D.		
									2/1	3/1	4/1	5/1	8/1	5/4	6/4	
1 Diputatu Nagusia																
Diputado General	185	0	0	185	97	97	2	98	--	--	--	--	--		52,3	52,3
2 Kultura, Gazteria eta Kirol Departamentua																
Dep. de Cultura, Juventud y Deporte	2.593	657	0	3.250	2.136	2.136	0	2.136	25,3	0,0	125,3	82,4	82,4	65,7	65,7	
3 Gizarte Politikako Departamentua																
Departamento de Política Social	37.864	0	0	37.864	40.179	20.730	65.330	86.060	0,0	0,0	100,0	106,1	227,3	106,1	54,7	
4 Foru Administrazioiko eta Funtzio Publikoko Departamentua																
Departamento de Administración Foral y Función Pública	5.046	2.275	0	7.321	6.137	5.556	528	6.084	45,1	0,0	145,1	121,6	120,6	83,8	75,9	
5 Ogasun eta Finantza Departamentua																
Departamento de Hacienda y Finanzas	3.931.154	49.610	0	3.980.764	3.972.479	3.904.252	27.708	3.931.960	1,3	0,0	101,3	101,1	100,0	99,8	98,1	
6 Berrikuntzako, Landa Garapeneko eta Turismoko Departamentua																
Departamento de Innovación, Desarrollo Rural y Turismo	2.534	150	0	2.684	4.720	4.657	3.725	8.383	5,9	0,0	105,9	186,3	330,8	175,9	173,5	
7 Ingurumeneko eta Lurralde Antolaketako Departamentua																
Departamento de Medio Ambiente y Ordenación del Territorio	555	115	0	670	572	459	21	480	20,7	0,0	120,7	102,9	86,3	85,3	68,4	
8 Mugikortasuneko eta Bide Azpiegituretako Departamentua																
Departamento de Movilidad e Infraestructuras Viarias	7.155	234	0	7.389	7.046	6.751	34	6.785	3,3	0,0	103,3	98,5	94,8	95,4	91,4	
14 Batar Nagusiak																
Juntas Generales	0	0	0	0	0	0	0	0	--	--	--	--	--	--	--	--
95 Beste Zenbait Departamentu																
Diversos Departamentos	0	0	0	0	0	0	0	0	--	--	--	--	--	--	--	--
GUZTIRA																
TOTAL	3.987.087	53.040	0	4.040.127	4.033.365	3.944.638	97.348	4.041.985	1,3	0,0	101,3	101,2	101,4	99,8	97,6	

Zenbatekoa mila eurokotan / Importe en miles de euros



E.8.13. TAULA DEPARTAMENTUEN GASTUAK

CUADRO E.8.13. GASTOS POR DEPARTAMENTOS

DEPARTAMENTUAK DEPARTAMENTOS	HASIERAKO AURREKONTUA PRESUPUESTO INICIAL	ALDAKETA GARBIAK MODIFICACIONES NETAS	TXERTAKETAK INCORPORACIONES	BEHIN BETIKO AURREKONTUA PRESUPUESTO DEFINITIVO	ONARTUTAKO BETEBEHARRAK OBLIGACIONES RECONOCIDAS	ORDAINKETAK PAGOS			KOEFIZIENTEAK COEFICIENTES							
	1	2	3	4=1+2+3	5	Ekitaldi ktea.	Ekit. itxiak	Guztira	Hasierako aurrekontuaren gaineko %					B.b.aurr.buruz		
						Ejerc. corriente	Ej.cerrados	Total	% s/ presupuesto inicial					s/P.D.		
						6	7	8=6+7	2/1	3/1	4/1	5/1	8/1	5/4	6/4	
1 Diputatu Nagusia																
Diputado General	22.705	3.495	0	26.200	21.150	14.694	3.913	18.607	15,4	0,0	115,4	93,2	82,0	80,7	56,1	
2 Kultura, Gazteria eta Kirol Departamentua																
Dep. de Cultura, Juventud y Deporte	41.988	2.629	0	44.618	42.431	35.528	4.183	39.711	6,3	0,0	106,3	101,1	94,6	95,1	79,6	
3 Gizarte Politikako Departamentua																
Departamento de Política Social	318.021	3.429	0	321.449	319.283	311.277	9.840	321.118	1,1	0,0	101,1	100,4	101,0	99,3	96,8	
4 Foru Administrazioiko eta Funtzio Publikoko Departamentua																
Departamento de Administración Foral y Función Pública	35.526	2.981	0	38.507	37.339	33.068	2.883	35.951	8,4	0,0	108,4	105,1	101,2	97,0	85,9	
5 Ogasun eta Finantza Departamentua																
Departamento de Hacienda y Finanzas	3.367.424	24.661	0	3.392.085	3.392.240	3.186.508	254.599	3.441.107	0,7	0,0	100,7	100,7	102,2	100,0	93,9	
6 Berrikuntzako, Landa Garapeneko eta Turismoko Departamentua																
Departamento de Innovación, Desarrollo Rural y Turismo	47.532	5.532	0	53.064	49.167	35.633	18.798	54.431	11,6	0,0	111,6	103,4	114,5	92,7	67,2	
7 Ingurumeneko eta Lurralde Antolaketako Departamentua																
Departamento de Medio Ambiente y Ordenación del Territorio	38.295	-535	0	37.760	31.042	26.371	5.942	32.313	-1,4	0,0	98,6	81,1	84,4	82,2	69,8	
8 Mugikortasuneko eta Bide Azpiegituretako Departamentua																
Departamento de Movilidad e Infraestructuras Viarias	109.415	10.847	0	120.262	114.578	91.287	19.597	110.884	9,9	0,0	109,9	104,7	101,3	95,3	75,9	
14 Batzar Nagusiak																
Juntas Generales	6.059	0	0	6.059	6.059	6.059	0	6.059	--	--	--	--	--	--	--	
95 Beste Zenbait Departamentu																
Diversos Departamentos	122	0	0	122	0	0	0	0	--	--	--	--	--	--	--	
GUZTIRA																
TOTAL	3.987.087	53.040	0	4.040.127	4.013.287	3.740.426	319.755	4.060.181	1,3	0,0	101,3	100,7	101,8	99,3	92,6	

Zenbatekoa mila eurokotan / Importe en miles de euros

E.8.14. TAULA GASTU PROGRAMAK
CUADRO E.8.14. PROGRAMAS DE GASTO

PROGRAMAK	PROGRAMAS	HASIERAKO AURREKONTUA PRESUPUESTO INICIAL	ALDAKETA GARBIAK MODIFICA- CIONES NETAS	TXERTAKETA INCORPORACIONES	BEHIN BETIKO AURREKONTUA PRESUPUESTO DEFINITIVO	ONARTUTAKO BETEBEHARRAK OBLIGACIONES RECONOCIDAS	ORDAINKETAK PAGOS		
							Ekitaldi ktea Ejerc. corriente	Ekit. itxiak Ejerc. cerrados	Guztira Total
		1	2	3	4=1+2+3	5	6	7	8=6+7
01 010	Departamentuko idazkaritza teknikoa	131	0	0	131	184	184	0	184
01 100	Diputatuaren Kontseiluaren Lehendakaritza	11.234	-1.503	0	9.730	6.759	3.973	2.059	6.032
01 110	Herritarren partaidetzara	769	143	0	912	804	373	352	725
01 200	Euskararen Normalkuntza	5.474	124	0	5.598	5.401	4.813	352	5.165
01 300	Berdintasuna	1.308	-3	0	1.304	1.265	1.158	311	1.469
01 400	Migrazio eta aniztasuna	893	0	0	893	653	507	290	796
01 500	Komunikazioa	2.208	-502	0	1.706	1.622	1.316	200	1.516
01 600	Giza eskubideak eta Oroimen Historikoa	688	0	0	688	648	446	350	796
01 700	Lurraldearen garapena	0	5.237	0	5.237	3.813	1.924	0	1.924
DIPUTATU NAGUSIA		22.705	3.495	0	26.200	21.150	14.694	3.913	18.607
02 010	Kultura, Gazteria eta Kiroletako Zerbitzu Orokorrak	3.638	89	0	3.727	3.673	3.314	252	3.566
02 100	Ondare Historiko-Artistikoa	2.409	-59	0	2.350	2.262	1.787	320	2.107
02 110	Agiritegiak eta Museoak	3.683	350	0	4.033	4.022	2.685	1.146	3.830
02 120	Euskal Arte Garaikidea	4.615	867	0	5.482	5.312	4.827	0	4.827
02 130	Liburutegia, Kulturaren Sustapena eta Hedapena	8.006	140	0	8.146	8.053	6.461	571	7.032
02 140	Arteleku	0	0	0	0	0	0	287	287
02 150	Gipuzkoa 2.0.	0	0	0	0	0	0	198	198
02 160	Erakustaretoa KM	0	0	0	0	0	0	4	4
02 170	Gordailua	0	0	0	0	0	0	150	150
02 200	Gazteria	6.074	108	0	6.182	5.799	5.530	310	5.839
02 300	Kirolaren sustapena	13.564	1.134	0	14.698	13.309	10.925	945	11.870
KULTURA, GAZTERIA ETA KIROLA		41.988	2.629	0	44.618	42.431	35.528	4.183	39.711
03 010	Gizarte Politikako Zerbitzu Orokorrak	1.778	0	0	1.778	1.879	1.813	61	1.874
03 100	Desgaituei arreta ematea	47.955	-184	0	47.771	47.570	46.811	848	47.659
03 110	Adineko pertsonen arreta ematea	127.081	-1.015	0	126.066	126.184	122.630	3.832	126.463
03 200	Plangintza eta gizarte zerbitzu komunitarioak	2.186	0	0	2.186	2.167	2.166	12	2.178
03 210	Inbertsioen eta gizarte lankidetzaren plana	8.159	1.101	0	9.259	7.399	6.501	1.365	7.866
03 300	Gizarteratzea eta Enplegua	21.819	89	0	21.909	21.815	21.318	472	21.790
03 310	Aldikako prestazioak	66.122	3.451	0	69.573	69.334	69.334	0	69.334
03 320	Haur eta nerabeen babesa	39.072	9	0	39.081	39.160	36.932	3.112	40.044
03 400	Garapenerako lankidetzak	3.848	-21	0	3.827	3.773	3.773	137	3.910
GIZARTE POLITIKA		318.021	3.429	0	321.449	319.283	311.277	9.840	321.118
04 010	Administrazioa Foru Administrazioa eta Funtzio Publikoko Dej	3.435	129	0	3.564	3.523	2.936	194	3.130
04 100	Diputatuaren Kontseiluaren Idazkaritza, Aholkularitza eta Defen	1.904	120	0	2.024	1.978	1.944	1.165	3.109
04 200	Funtzio Publikoa	5.199	-97	0	5.102	4.551	4.518	184	4.702
04 300	Foru Aldundiko zerbitzuen modernizazioa eta hobekuntza adn	1.004	27	0	1.032	896	886	10	895
04 310	Suaren aurkako babesa eta sorospena	17.548	-62	0	17.486	17.407	16.656	483	17.139
04 320	Aldundiko Zerbitzu Orokorrak	6.220	589	0	6.809	6.492	4.522	582	5.104
04 330	Gipuzkoako Aldizkaria	0	0	0	0	0	0	29	29
04 400	Funtzionarioen Osasun Laguntza	216	2.275	0	2.490	2.492	1.606	237	1.843
FORU ADMINISTRAZIOA ETA FUNTZIO PUBLIKOA		35.526	2.981	0	38.507	37.339	33.068	2.883	35.951
05 010	Ogasun eta Finantzako Zerbitzu Orokorrak	10.345	323	0	10.668	10.443	9.167	4.453	13.621
05 020	Foru Auzitegi Ekonomiko-Administratiboa	1.017	0	0	1.017	963	963	0	963
05 100	Zerga Administrazioa	21.481	156	0	21.637	22.048	22.020	57	22.078
05 110	Iruzuraren aurkako plan berezia	3.440	-5	0	3.435	3.324	2.366	1.190	3.555
05 200	Aurrekontuak eta Finantzak	3.526	0	0	3.526	3.614	3.614	0	3.614
05 210	Zor Publikoa	75.285	-7.440	0	67.845	67.845	61.525	1.305	62.830
05 300	Zerga eta Finantza Politika	1.642	17	0	1.659	1.708	1.653	31	1.684
05 310	Erakundeekiko Konpromisoak	3.250.686	31.610	0	3.282.296	3.282.296	3.085.200	247.562	3.332.762



E.8.14. TAULA GASTU PROGRAMAK
CUADRO E.8.14. PROGRAMAS DE GASTO

PROGRAMAK	PROGRAMAS	HASIERAKO AURREKONTUA PRESUPUESTO INICIAL	ALDAKETA GARBIAK MODIFICA- CIONES NETAS	TXERTAKETAK INCORPORACIONES	BEHIN BETIKO AURREKONTUA PRESUPUESTO DEFINITIVO	ONARTUTAKO BETEBEHARRAK OBLIGACIONES RECONOCIDAS	ORDAINKETAK PAGOS		
							Ekitaldi ktea. Ejerc. corriente	Ekit. itxiak Ejerc. cerrados	Guztira Total
		1	2	3	4=1+2+3	5	6	7	8=6+7
OGASUNA ETA FINANTZAK	HACIENDA Y FINANZAS	3.367.424	24.661	0	3.392.085	3.392.240	3.186.508	254.599	3.441.107
06 010	Berrikuntza, Landa Garapena eta Turismo Zerbitzu Orokor	2.338	147	0	2.486	2.520	1.874	364	2.238
06 100	Zientzia, teknologia eta berrikuntza sustatzea	4.070	833	0	4.904	4.127	3.340	4.352	7.692
06 110	Bizitza osoan zeharreko ikaskuntza	8.018	3.034	0	11.052	9.321	2.700	1.117	3.816
06 120	Kultura ekintzailea eta jarduera berritzaile eta ekonomikoaren	1.215	-23	0	1.192	957	555	5.449	6.005
06 130	Eskulangintza sektorearen sustapena	305	0	0	305	297	197	0	197
06 200	Berrikuntza digitala	2.059	241	0	2.300	2.131	1.389	1.896	3.286
06 300	Landa Garapena eta Nekazal Egiturak	11.430	384	0	11.814	11.304	9.388	2.861	12.248
06 310	Fraisoro laborategia	1.552	50	0	1.602	1.610	1.513	33	1.547
06 320	Abereen ekoizpena eta osasuna sustatzea	3.692	-15	0	3.677	3.671	3.206	704	3.910
06 330	Landaretzaren sustapena eta esperimentazioa	895	41	0	936	910	844	48	892
06 400	Mendiak eta Habitaten kudeaketa	8.461	513	0	8.974	8.628	7.807	1.156	8.964
06 410	Basa Animaliak eta Landareak	1.732	120	0	1.852	1.783	1.596	218	1.814
06 500	Kanpo harremanak	519	-69	0	450	410	341	20	361
06 510	Turismo eta lurralde irudia	1.245	275	0	1.520	1.498	883	578	1.461
BERRIKUNTZA, LANDA GARAPENA ETA TURISMOA	INNOVACIÓN, DESARROLLO RURAL Y TURISMO	47.532	5.532	0	53.064	49.167	35.633	18.798	54.431
07 010	Ingurumena eta Lurralde Antolaketa Zerbitzu Orokor	2.082	0	0	2.082	1.941	1.726	141	1.867
07 100	Azpiegitura Hidraulikoa	2.598	-242	0	2.356	1.998	1.794	955	2.749
07 110	Ur baliabideak eta uraren kalitatea	1.053	357	0	1.410	1.211	1.026	189	1.215
07 120	Ingurumena	327	-32	0	295	229	229	30	258
07 130	Ingurugiroaren kalitatea	20.564	-4.049	0	16.515	12.936	11.407	2.220	13.627
07 140	Iraunkortasuna	932	0	0	932	640	361	285	647
07 150	Energia iraunkorra	962	92	0	1.053	1.090	326	376	701
07 200	Pasialdeko Antolaketa eta Sustapena	4.010	-2.000	0	2.010	323	59	1.293	1.352
07 210	Plangintza eta Lurzoruaren Kudeaketa	1.802	5.334	0	7.136	7.004	6.850	130	6.980
07 220	Lurraldearen Antolaketa eta Sustapen Orokorra	2.049	0	0	2.049	1.799	1.162	103	1.264
07 230	Ondare Higiezia eta Arkitektura	1.917	6	0	1.923	1.871	1.431	222	1.653
INGURUMENA ETA LURRALDE ANTOLAKETA	MEDIO AMBIENTE Y ORDENACIÓN DEL TERRITORIO	38.295	-535	0	37.760	31.042	26.371	5.942	32.313
08 010	Mugikortasuna eta Bide Azpiegiturako Zerbitzu Orokor	2.452	1.671	0	4.123	3.914	3.583	186	3.770
08 100	Garraioaren antolamendu eta sustapena	28.525	1.547	0	30.072	29.961	23.720	4.281	28.000
08 110	Mugikortasuna	5.313	-306	0	5.007	3.909	2.079	1.796	3.875
08 200	Errepideak Artatzea	40.852	6.937	0	47.790	46.112	36.663	9.028	45.691
08 210	Errepideen Eraikuntza eta Hobekuntza	31.420	1.004	0	32.424	29.849	24.409	4.296	28.706
08 220	Plangintza, Kontratazioa eta Ustiapena	853	-7	0	846	832	832	11	843
MUGIKORTASUNA ETA BIDE AZPIEGITURAK	MOVILIDAD E INFRAESTRUCTURAS VIARIAS	109.415	10.847	0	120.262	114.578	91.287	19.597	110.884
14 100	Batzar Nagusiak	6.059	0	0	6.059	6.059	6.059	0	6.059
BATZAR NAGUSIAK	JUNTAS GENERALES	6.059	0	0	6.059	6.059	6.059	0	6.059
95 010	Zenbait Departamentutako Gastuak	122	0	0	122	0	0	0	0
ZENBAIT DEPARTAMENTUTAKO GASTUAK	GASTOS DIVERSOS DEPARTAMENTOS	122	0	0	122	0	0	0	0
GUZTIRA	TOTAL	3.987.087	53.040	0	4.040.127	4.013.287	3.740.426	319.755	4.060.181

Zenbatekoa mila eurokotan / Importe en miles de euros



E.8.15. TAULA ESTATUARI ORDAINDU BEHARREKO KUPOA ZEHAZTEA
CUADRO E.8.15. DETERMINACIÓN DEL CUPO AL ESTADO

KONTZEPTUA	CONCEPTO	AURREKONTUA PRESUPUESTO	LIKIDAZIOA LIQUIDACIÓN
2012ko KUPO-LIKIDAZIOA	LIQUIDACIÓN DEL CUPO DE 2012		
1 Oinarri urtearen behin-behineko kupoa	Cupo provisional año base	738.910	715.348
2 Konpentsazioak 6.2 art.	Compensaciones art.6.2	82.088	82.088
3 Eguneratze oinarria (1-2)	Base de actualización (1-2)	820.998	797.436
4 Eguneratze indizea	Indice de actualización	0,553327	0,5530700
5 Ordaindu beharreko kupoa (3 x 4)	Cupo a pagar (3 x 4)	454.280	441.038
6 2012ko behin-behineko kupoa	Cupo provisional 2012	409.656	402.896
7 2012ko konpentsazio finantzarioak	Compensaciones financieras 2012	94.648	94.648
8 2012an ordaindutako kupoa (6-7)	Cupo pagado en 2012 (6-7)	315.007	308.248
9 Behin-betiko konpentsazio finantzarioak	Compensaciones financieras definitivas	104.301	101.491
10 2012ko Kupoaren likidazioa (5-8-9)	Liquidación del Cupo de 2012 (5-8-9)	34.972	31.300
11 Gipuzkoako F.A.aren 2012ko likidazioa ("10" x %33,02)	Liquidación en 2012 de la D. Foral Gipuzkoa ("10"x 33,02%)	11.548	10.335
2013ko BEHIN-BEHINEKO KUPOA	CUPO PROVISIONAL DE 2013		
12 Oinarri urtearen behin-behineko kupoa	Cupo provisional año base	1.466.453	1.466.453
13 Konpentsazioak 6.2 art.	Compensaciones art.6.2	82.088	82.088
14 Eguneratze oinarria (12-13)	Base de actualización (12-13)	1.384.365	1.384.365
15 Eguneratze indizea	Indice de actualización	0,771064	0,792144
16 2013ko behin-behineko kupoa (14 x 15)	Cupo provisional 2013 (14 x 15)	1.067.434	1.096.617
17 Konpentsazio finantzarioak	Compensaciones financieras	95.318	90.698
18 EIBM erabakiak	Acuerdos CMCE	201.850	250.288
19 2013an ordaindutako kupoa (16-17-18)	Cupo pagado en 2013 (16-17-18)	770.266	755.631
20 Gipuzkoako F.A.ak 2013an ordaindutako kupoa ("19" x %33,02)	Cupo pagado en 2013 por la D. Foral Gipuzkoa ("19" x 33,02%)	254.342	249.509
ESTAUARENTZAKO KUPOA	CUPO AL ESTADO		
21 Estatuarentzako kupoa (10+19)	Cupo al Estado (10+19)	805.238	786.931
22 Gipuzkoako F.A.aren kupoa (11+20)	Cupo de la D.F.Gipuzkoa (11+20)	265.890	259.845

Zenbatekoa mila eurokotan / Importe en miles de euros



E.8.16. TAULA GIPUZKOAKO FORU ALDUNDIAREN KUPO LIKIDOA, ORDAINKETA EPEEN ARABERA

CUADRO E.8.16. CUPO LÍQUIDO DE LA DIPUTACIÓN FORAL DE GIPUZKOA POR PLAZOS DE PAGOS

KONTZEPTUA	CONCEPTO	MAIATZA MAYO	IRAILA SEPTIEMBRE	ABENDUA DICIEMBRE	GUZTIRA TOTAL
1 Behin-behineko kupo lik. epeka	Cupo líquido provisional plazos	127.858	127.858	127.858	383.574
2 Konpentzazioak. 6.2 art.	Compensaciones. Art.6.2	7.157	7.157	7.157	21.471
3 EIBM erabakiak	Acuerdos CMCE	23.013	34.018	25.614	82.645
4 Behin-behineko konpents.finantz.	Compensac. financieras provis.	9.983	9.983	9.983	29.948
5 2013an ordaind.kupo likidoa (1-2-3-4)	Cupo líquido pagado 2013 (1-2-3-4)	87.705	76.700	85.105	249.509
6 2012ko kupoaren likidazioa	Liquidación cupo 2012	10.335			10.335
7 2013ko kupo likidoa (5+6)	Cupo líquido 2013 (5+6)	98.040	76.700	85.105	259.845

Zenbatekoa mila eurokotan / Importes en miles de euros



E.8.17. TAULA FORU ALDUNDIEK EUSKO JAURLARITZARI EGIN BEHARREKO EKARPENAK ZEHAZTEA

CUADRO E.8.17. DETERMINACIÓN DE LAS APORTACIONES DE LAS DIPUTACIONES FORALES AL GOBIERNO VASCO

KONTZEPTUA	CONCEPTO	AURREKONTUA PRESUPUESTO	LIKIDAZIOA LIQUIDACIÓN
Zerga itunduak	Tributos concertados	11.825.700	11.785.169
Interesak	Intereses	59	66
Baliabideak, guztira	Total recursos	11.825.759	11.785.235
2013ko kupo likidoa	Cupo líquido 2013	770.266	755.631
2012ko kupoaren likidazioa	Liquidación Cupo 2012	34.972	31.300
3R finantzaketa - Abalak	Financiación 3R - Auales	0	10.243
Ertzantza eta Miñoiak	Ertzantza y Miñones	30.529	31.357
Eskumen berrien finantzaketa	Financiación nuevas competencias	292.977	351.325
Kenkariak, guztira	Total deducciones	1.128.744	1.179.856
Banatu beharreko baliabideak	Recursos a distribuir	10.697.015	10.605.379
HIRU FORU ALDUNDIEN EKARPEN	TOTAL APORTACIONES GENERALES		
OROKORRAK GUZTIRA	DE LAS TRES DIPUTACIONES FORALES		
(Banatu beh.baliabideen %70,04)	(70,04% s/Recursos a distribuir)	7.492.189	7.428.008
Ertzantza eta Miñoiak	Ertzantza y Miñones	30.529	31.357
Eskumen berrien finantzaketa	Financiación nuevas competencias	292.977	351.325
Egokitzapenerako Funts Orokorra	Fondo General de Ajuste	32.048	31.774
Estatu laguntzak edo 3R	Ayudas de Estado o 3R	0	10.243
EKARPENAK, GUZTIRA	TOTAL APORTACIONES	7.847.743	7.852.707

Zenbatekoa mila eurokotan / Importe en miles de euros



E.8.18. TAULA GIPUZKOAKO FORU ALDUNDIAK EUSKO JAURLARITZARI EGIN BEHARREKO EKARPENAK ZEHAZTEA

CUADRO E.8.18. DETERMINACIÓN DE LAS APORTACIONES DE LA DIPUTACIÓN FORAL DE GIPUZKOA AL GOBIERNO VASCO

KONTZEPTUA	CONCEPTO	AURREKONTUA PRESUPUESTO	LIKIDAZIOA LIQUIDACIÓN
Ekarpn orokorrak	Aportaciones generales	2.473.921	2.452.728
Ertzantza eta Miñoiak	Ertzantza y Miñones	10.081	10.354
Eskumen berrien finantzaketa	Financiación nuevas competencias	96.741	116.008
Egokitzapenerako Funtz Orokorra	Fondo General de Ajuste	-52.295	-49.416
Estatu laguntzak edo 3R	Ayudas de Estado o 3R	0	3.382
EKARPENAK GUZTIRA	TOTAL APORTACIONES	2.528.447	2.533.056

Zenbatekoa mila eurokotan / Importe en miles de euros

OHARRA: Gipuzkoako Foru Aldundiaren ekarpna izango da aurreko taulan kalkulaturako hiru Foru Aldundien Ekarpn Orokorrn %33,02

NOTA: Las aportaciones de la Diputación Foral de Gipuzkoa corresponden al 33,02% de las Aportaciones Generales de las tres Diputaciones Forales calculadas en el cuadro anterior.



E.8.19. TAULA FORU ALDUNDIAK EUSKO JAURLARITZARI EGINDAKO EKARPENAK

CUADRO E.8.19. APORTACIONES REALIZADAS POR LA DIPUTACIÓN FORAL AL GOBIERNO VASCO

KONTZEPTUA	CONCEPTO	1.ORDAIN. 1ºPAGO	2.ORDAIN. 2ºPAGO	3.ORDAIN. 3ºPAGO	4.ORDAIN. 4ºPAGO	5.ORDAIN. 5ºPAGO	AURREL. PRELIQ.	LIKIDAZ. LIQUID.	GUZTIRA TOTAL
Ekarpen orokorra	Aportación General	412.320	412.320	409.764	409.764	409.764	421.321	-22.524	2.452.728
Ertzantza eta Miñoiak	Ertzantza y Miñones	1.680	1.680	1.748	1.748	1.748	1.748		10.354
Eskumen berriak	Nuevas competencias	16.124	16.124	17.215	17.215	23.041	23.041	3.248	116.008
Estatu laguntzak	Ayudas de Estado								0
3R finantzaketa - Abalak	Financiación 3R - Aiales			277	277	277	277	2.276	3.382
Egokitzapenerako Funts Orokorra	Fondo General de Ajuste			-34.864				-14.552	-49.416
GUZTIRA	TOTAL	430.124	430.124	394.140	429.004	434.830	446.388	-31.552	2.533.057

Zenbatekoa mila eurokotan / Importe en miles de euros



E.8.20. TAULA UDAL FINANTZAKETARAKO FORU FONDOA. UDALEK ITUNDUTAKO ZERGETAN DUTEN PARTAIDETZA KALKULATZEA

CUADRO E.8.20. FONDO FORAL DE FINANCIACIÓN MUNICIPAL. CÁLCULO DE LA PARTICIPACIÓN DE LOS AYUNTAMIENTOS EN TRIBUTOS CONCERTADOS

KONTZEPTUA	CONCEPTO	AURREKONTUA PRESUPUESTO	LIKIDAZIOA LIQUIDACIÓN
1 Itundutako zergak	Tributos Concertados	3.773.076	3.748.913
2 Interesak	Intereses	20	22
3 Banatu beharreko baliabideak (1+2)	Recursos a distribuir (1+2)	3.773.096	3.748.935
4 Estaturentzako Kupoa	Cupo al Estado	265.890	259.845
5 Eusko Jaurlaritzarentzako Ekarp.Orokorra	Aportación general al Gobierno Vasco	2.473.921	2.452.728
6 Ertzantza eta Miñoiak	Ertzantza y Miñones	10.081	10.354
7 3R finantzaketa - Abalak	Financiación 3R - Auales	0	2.369
8 Eskumen berriak	Nuevas competencias	96.741	116.008
9 Elkartasun Funtsa	Fondo de solidaridad	-52.295	-49.416
10 DFi kenketak	Deducciones DFi	300.359	293.696
11 Kenkariak guztira (4+5+6+7+8+9+10)	Total deducciones (4+5+6+7+8+9+10)	3.094.696	3.085.584
12 Lurraldearen baliabideak (3-11)	Recursos del Territorio (3-11)	678.400	663.351
13 UFFF (12ren %58,0)	Dotación al FFFM (58,0% de 12)	393.472	384.744
14 Egokitzapenerako Funtz Orokorra	Fondo General de Ajuste		
15 Estatu laguntzak	Ayudas de Estado		
16 UFFF guztira (13+14+15)	Total FFFM (13+14+15)	393.472	384.744

Zenbatekoa mila eurokotan / Importe en miles de euros



E.8.21. TAULA UDAL FINANTZAKETARAKO FORU FONDOAREN LIKIDAZIOA ETA AURREKONTUA
CUADRO E.8.21. PRESUPUESTO Y LIQUIDACIÓN DEL FONDO FORAL DE FINANCIACIÓN MUNICIPAL

UDALERRIA MUNICIPIO	AURREKONTUA PRESUPUESTO	LIKIDAZIOA LIQUIDACIÓN	DIFERENTZIA DIFERENCIA
ABALTZISKETA	242	237	-5
ADUNA	302	296	-7
AIA	1.086	1.062	-24
AIZARNAZABAL	432	423	-10
ALBIZTUR	237	232	-5
ALEGIA	953	932	-21
ALKIZA	263	257	-6
ALTZAGA	170	166	-4
ALTZO	276	270	-6
AMEZKETA	551	538	-12
ANDOAIN	7.911	7.735	-175
ANOETA	987	965	-22
ANTZUOLA	1.175	1.149	-26
ARAMA	183	179	-4
ARETXABALETA	3.625	3.545	-80
ARRASATE	11.862	11.599	-263
ASTEASU	808	790	-18
ASTIGARRAGA	2.591	2.534	-57
ATAUN	893	873	-20
AZKOITIA	6.194	6.057	-137
AZPEITIA	7.745	7.574	-172
BALIARRAIN	149	146	-3
BEASAIN	7.373	7.210	-164
BEIZAMA	180	176	-4
BELAUNTZA	225	220	-5
BERASTEGI	587	574	-13
BERGARA	7.871	7.696	-175
BERROBI	367	359	-8
BIDEGOIAN	347	339	-8
DEBA	2.937	2.872	-65
DONOSTIA	107.987	105.591	-2.395
EIBAR	14.880	14.550	-330
ELDUAIN	194	190	-4
ELGETA	599	586	-13
ELGOIBAR	6.151	6.015	-136
ERRETERIA	21.272	20.800	-472
ERREZIL	370	362	-8
ESKORIATZA	2.187	2.138	-49
EZKIO-ITSASO	374	365	-8
GABIRIA	323	316	-7
GAINTZA	154	151	-3
GAZTELU	174	170	-4
GETARIA	1.446	1.413	-32
HERNANI	10.414	10.183	-231
HERNIALDE	263	257	-6
HONDARRIBIA	8.928	8.730	-198
IBARRA	2.322	2.270	-52
IDIAZABAL	1.230	1.202	-27
IKAZTEGIETA	311	304	-7
IRUN	33.194	32.458	-736
IRURA	868	849	-19
ITSASONDO	392	383	-9
LARRAUL	203	199	-5
LASARTE-ORIA	9.617	9.403	-213
LAZKAO	2.899	2.835	-64
LEABURU	276	270	-6
LEGAZPI	4.679	4.576	-104
LEGORRETA	817	798	-18
LEINTZ-GATZAGA	218	213	-5
LEZO	3.294	3.221	-73
LIZARTZA	380	371	-8
MENDARO	1.043	1.020	-23
MUTILOA	204	199	-5
MUTRIKU	2.733	2.672	-61
OIARTZUN	5.415	5.295	-120
OLABERRIA	540	528	-12
ONATI	5.968	5.836	-132
ORDIZIA	5.294	5.177	-117
ORENDAIN	183	179	-4
OREXA	149	146	-3
ORIO	2.843	2.780	-63
ORMAIZTEGI	709	693	-16
PASAI	8.644	8.452	-192
SEGURA	794	776	-18
SORALUCE	2.164	2.116	-48
TOLOSA	9.840	9.622	-218
URNIETA	3.357	3.283	-74
URRETXU	3.686	3.604	-82
USURBIL	3.277	3.205	-73
VILLABONA	3.169	3.098	-70
ZALDIBIA	805	787	-18
ZARAUTZ	12.151	11.881	-270
ZEGAMA	837	819	-19
ZERAIN	210	206	-5
ZESTOA	1.980	1.936	-44
ZIZURKIL	1.505	1.472	-33
ZUMAIA	5.085	4.973	-113
ZUMARRAGA	5.357	5.238	-119
UDAL.G./TOT.MUN.	392.882	384.167	-8.715
EUDEL	590	577	-17
GUZTIRA / TOTAL	393.472	384.744	-26.140



E.8.22.TAULA ERAKUNDEEKIKO KONPROMISOEN PARTIDEN KONTABILITATE APLIKAZIOA
CUADRO E.8.22. APLICACIÓN CONTABLE DE LAS PARTIDAS DE LOS COMPROMISOS INSTITUCIONALES

KONPROMISOEN PARTIDEN KONTABILITATE APLIKAZIOA. 2013KO KONPROMISOAK 2013KO EKITALDIAN
APLICACION CONTABLE DE LAS PARTIDAS DE COMPROMISOS. COMPROMISOS 2013 EN EL EJERCICIO 2013

GASTUEN PARTIDAK	PARTIDAS DE GASTO	HASIERAKO AUR. PTO. INICIAL	ALDAKETAK MODIFICACIONES	TXERTAKETAK INCORPORACIONES	BEHIN BETIKO AUR. PTO. DEFINITIVO	ONART.BETEB. OBLIG. RECDAS.	ORDAINKETAK PAGOS
2013ko Estatuarentzako kupo Aurreko ekitaldiko Kupoaren likidazioa	Cupo al Estado 2013 Liquidación Cupo ejercicio anterior	254.342 11.548			254.342 11.548	249.509 10.335	249.509 10.335
KUPOA, GUZTIRA	TOTAL CUPO	265.890	0	0	265.890	259.845	259.845
Ekarpenero orokorra Egokitzapenerako Funts Orokorra	Aportaciones Generales Fondo General de Ajuste	2.473.921 10.582			2.473.921 10.582	2.475.252 10.492	2.290.252 7.055
Ertzaintza eta miñoiak	Ertzaintza y miñones	10.081			10.081	10.354	10.354
Abalak	Avales públicos	0	3.382		3.382	3.382	1.106
Estatu laguntzak	Ayudas de Estado	0	10.356		10.356	10.356	10.356
E.J. eskumen berriak	Nuevas competencias G.V.	96.741	14.736		111.477	116.008	112.760
EKARPENAK, GUZTIRA	TOTAL APORTACIONES	2.591.325	28.474	0	2.619.799	2.625.844	2.431.883
Finantzaketa amankomuna EUDEL	Financiación común EUDEL	392.882 590			392.882 590	392.882 590	392.882 590
Bestelako ekarpenak	Otras aportaciones	0	3.136		3.136	3.136	0
UFFF, GUZTIRA	TOTAL FFFM	393.472	3.136	0	396.608	396.608	393.472
KONPROMISOAK, GUZTIRA	TOTAL COMPROMISOS	3.250.686	31.610	0	3.282.296	3.282.296	3.085.200

SARREREN PARTIDAK	PARTIDAS DE INGRESO	HASIERAKO AUR. PTO. INICIAL	ALDAKETAK MODIFICACIONES	TXERTAKETAK INCORPORACIONES	BEHIN BETIKO AUR. PTO. DEFINITIVO	ONART. ESKUB. DERECHOS REC.	ZERGAB. LIKIDOA RECAUD. LÍQUIDA
Aurreko ekitaldiko Kupoaren likidazioa	Liquidación Cupo ejercicio anterior	0			0	1.896	1.896
KUPOA, GUZTIRA	TOTAL CUPO	0	0	0	0	1.896	1.896
Egokitzapenerako Funts Orokorra	Fondo general de ajuste	62.878			62.878	59.907	41.918
Ekarpeneren likidazioa	Liquidación aportaciones		21.254		21.254	22.524	0
Laguntzen berreskuratzea	Reintegro recuperación ayudas		10.356		10.356	10.356	0
Beste batzuk	Otros		0		0	8.613	0
EKARPEN OROKORRA GUZTIRA	TOTAL APORTACIONES	62.878	31.610	0	94.487	101.400	41.918
Finantzaketa amankomuna EUDEL	Financiación común EUDEL	33.017 0	0 0		33.017 0	41.732 13	33.017 0
UFFF, GUZTIRA	TOTAL FFFM	33.017	0	0	33.017	41.745	33.017
KONPROMISOAK, GUZTIRA	TOTAL COMPROMISOS	95.895	31.610	0	127.504	143.146	74.935

KONPROMISOEN PARTIDEN KONTABILITATE APLIKAZIOA. 2012KO KONPROMISOAK 2013KO EKITALDIAN
APLICACION CONTABLE DE LAS PARTIDAS DE COMPROMISOS. COMPROMISOS 2012 EN EL EJERCICIO 2013

GASTUEN PARTIDAK	PARTIDAS DE GASTO	HASIERAKO AUR. PTO. INICIAL	ALDAKETAK MODIFICACIONES	TXERTAKETAK INCORPORAC.	BEHIN BETIKO AUR. PTO. DEFINITIVO	ONART.BETEB. OBLIG. RECDAS.	ORDAINKETAK PAGOS
Ekarpenero orokorra Ertzaintza, eskumen berriak eta abalak	Aportaciones Generales Ertzaintza, nuevas competencias y avales					241.809 5.754	241.809 5.754
EKARPEN OROKORRA GUZTIRA	TOTAL APORTACIONES					247.562	247.562
Finantzaketa amankomuna EUDEL	Financiación común EUDEL	0 0	0 0	0 0	0 0	0 0	0 0
UFFF, GUZTIRA	TOTAL FFFM	0	0	0	0	0	0
KONPROMISOAK, GUZTIRA	TOTAL COMPROMISOS					247.562	247.562

SARREREN PARTIDAK	PARTIDAS DE INGRESO	HASIERAKO AUR. PTO. INICIAL	ALDAKETAK MODIFICACIONES	TXERTAKETAK INCORPORACIONES	BEHIN BETIKO AUR. PTO. DEFINITIVO	ONART. ESKUB. DERECHOS REC.	ZERGAB. LIKIDOA RECAUD. LÍQUIDA
Egokitzapenerako Funts Orokorra Abalak eta 3R	Fondo general de ajuste Avales y 3R					14.080 243	14.080 243
EKARPEN OROKORRA GUZTIRA	TOTAL APORTACIONES					14.323	14.323
Finantzaketa amankomuna EUDEL	Financiación común EUDEL					13.347 20	13.347 20
UFFF, GUZTIRA	TOTAL FFFM					13.367	13.367
KONPROMISOAK, GUZTIRA	TOTAL COMPROMISOS					27.690	27.690

Zenbatekoa mila eurokotan / Importes en miles de euros



E.8.23. TAULA ZERGA ITUNDUEN BILKETA LURRALDEEN ARABERA

CUADRO E.8.23. RECAUDACIÓN DE TRIBUTOS CONCERTADOS POR TERRITORIOS

LURRALDEAK TERRITORIOS	2009	2010	2011	2012	2013	EGITURA (%) / ESTRUCTURA (%)					BARIAZIOA (%) / VARIACIÓN (%)			
						2009	2010	2011	2012	2013	10/09	11/10	12/11	13/12
Araba	1.749.818	1.915.253	1.830.955	1.781.192	1.808.296	16,2	16,4	15,9	15,6	15,3	9,5	-4,4	-2,7	1,5
Bizkaia	5.617.670	6.103.490	6.053.584	6.011.369	6.227.961	52,0	52,2	52,7	52,7	52,8	8,6	-0,8	-0,7	3,6
Gipuzkoa	3.427.538	3.681.275	3.596.742	3.615.663	3.748.913	31,8	31,5	31,3	31,7	31,8	7,4	-2,3	0,5	3,7
EAE / CAPV	10.795.026	11.700.018	11.481.281	11.408.224	11.785.169	100,0	100,0	100,0	100,0	100,0	8,4	-1,9	-0,6	3,3
BPGren %tan / En % del PIB:														
Araba	16,78	18,36	17,56	17,08	17,34									
Bizkaia	16,94	18,40	18,25	18,12	18,78									
Gipuzkoa	16,24	17,44	17,04	17,13	17,76									
EAE / CAPV	16,68	18,08	17,74	17,63	18,21									

Zenbatekoa mila eurokotan / Importes en miles de euros



E.8.24. TAULA ZERGA ITUNDUEN BILKETA OSOA ZERGA KONTZEPTUEN ARABERA

CUADRO E.8.24. RECAUDACIÓN TOTAL DE TRIBUTOS CONCERTADOS POR CONCEPTOS IMPOSITIVOS

EAE	CAPV	2009	2010	2011	2012	2013	EGITURA (%) / ESTRUCTURA (%)					BARIAZIOA (%) / VARIACIÓN (%)			
							2009	2010	2011	2012	2013	10/09	11/10	12/11	13/12
Zuzeneko zergak	Impuestos directos	5.392.758	5.258.435	5.644.160	5.698.787	5.826.107	50,0	44,9	49,2	50,0	49,4	-2,5	7,3	1,0	2,2
Zeharkako zergak	Impuestos indirectos	5.298.405	6.331.514	5.726.581	5.599.729	5.845.450	49,1	54,1	49,9	49,1	49,6	19,5	-9,6	-2,2	4,4
Tasak eta bestelako sarrerak	Tasas y otros ingresos	100.914	110.058	110.172	109.708	113.602	0,9	0,9	1,0	1,0	1,0	9,1	0,1	-0,4	3,5
GUZTIRA	TOTAL	10.792.077	11.700.007	11.480.913	11.408.224	11.785.159	100,0	100,0	100,0	100,0	100,0	8,4	-1,9	-0,6	3,3
Gauzen bidezko bilketa	Recaudación en especie	2.949	11	369	0	11	0,0	0,0	0,0	0,0	0,0	-99,6	3.408,3	-100,0	-
HFEKri ATXIKITAKO ZERGA	TOTAL TRIB.CONCERTADOS														
ITUNDUAK, GUZTIRA	AFECTOS AL C.V.F.P.	10.795.026	11.700.018	11.481.281	11.408.224	11.785.169	100,0	100,0	100,0	100,0	100,0	8,4	-1,9	-0,6	3,3
Pro memoria:	Pro memoria:														
Aldundiak kudea.ko zehar.zerg.	Imp.indirectos gestión propia	4.643.994	5.419.826	4.788.275	4.617.352	4.889.247	43,0	46,3	41,7	40,5	41,5	16,7	-11,7	-3,6	5,9
Doik.tza bidezko zehar.ko zerg.	Imp.indirectos vía ajustes	654.411	911.688	938.306	982.377	956.202	6,1	7,8	8,2	8,6	8,1	39,3	2,9	4,7	-2,7

Zenbatekoa mila eurokotan / Importe en miles de euros



E.8.25. TAULA 2007-2013 EPEALDIKO KUPOA

CUADRO E.8.25. CUPO DEL PERIODO 2007-2013

KONTZEPTUA	CONCEPTO	2007	2008	2009	2010	2011	2012	2013
1. Oinarri urtearen behin-behineko kupoa	Cupo Provisional año base	1.648.169	1.648.169	1.648.169	1.648.169,09	1.648.169,09	1.648.169,09	1.648.169,09
2. Ertzaintzarakoaren behin-behineko balorazioa eta be	Valoracion prov. Ertzaintza y otros			-91.918	-91.918	-153.342	-181.716	-181.716
3. Konpentzazioak. 6.2 art.	Compensaciones. Art. 6.2	-82.088	-82.088	-82.088	-82.088	-82.088	-82.088	-82.088
4. Behin-behineko eguneratze oinarria (4=1+2+3)	Base de actualización provisional (4=1+2+3)	1.566.081	1.566.081	1.474.163	1.474.163	1.412.739	1.384.365	1.384.365
5. Eguneratze indizea. 10 art.	Indice actualización. Art.10	1,0882733	1,0882733	1,0882733	1,0882733	1,0882733	1,0882733	1,0882733
6. Eguneratze oinarria (6=5*4)	Base de actualización (6=5*4)	1.704.324	1.704.324	1.604.292	1.604.292	1.537.446	1.506.568	1.506.568
7. INSALUD eta IMSERSOren finantzaketa	Financiación adicional INSALUD e IMSERSO							
8. Eguneratze oinarria (8=6-7)	Base de actualización (8=6-7)	1.704.324	1.704.324	1.604.292	1.604.292	1.537.446	1.506.568	1.506.568
9. Eskumen berriak	Nuevas competencias							
10. Eguneratze oinarri berrikusia (10=8-9)	Base de actualización revisada (10=8-9)	1.704.324	1.704.324	1.604.292	1.604.292	1.537.446	1.506.568	1.506.568
11. Eguneratze indizea	Indice de actualización	1,0000000	0,7607203	0,5489278	0,7563630	0,5966094	0,5082087	0,6644025
12. Eguneratutako kupoa (12=10*11)	Cupo actualizado (12=10*11)	1.704.324	1.296.514	880.641	1.213.427	917.255	765.651	1.000.967
13. Ertzaintza	Ertzaintza		-3.243					
14. Beste konpentzazio batzuk	Otras compensaciones	111.312	123.624	111.504	155.458	464.858	324.612	258.479
15. Zerga berezien konpentzazio finantz.1.xed.geh.a	Compensación financiera II EE DA 1ª	85.278	91.523	96.986	102.424	101.806	101.491	84.977
16. Behin betiko kupoa (16=12-13-14-15)	Cupo definitivo (16=12-13-14-15)	1.510.978	1.081.367	672.150	955.546	350.592	339.547	657.511

Zenbatekoa mila eurokotan / Importe en miles de euros



E. 8.26. TAULA KUPOTIK DATOZEN KARGAK ETA EAEren BALIABIDEAK

CUADRO E.8.26. CARGAS DERIVADAS DEL CUPO Y LOS RECURSOS DE LA CAPV

KONTZEPTUA	CONCEPTO	2007	2008	2009	2010	2011	2012	2013
1. Kupoa	Cupo	1.510.978	1.081.367	672.150	955.546	350.592	339.547	657.511
2. Ertzantza	Ertzantza	-3.243	0	0	0	0	0	0
3. Beste konpentzazio batzuk	Otras compensaciones	111.312	123.624	111.504	155.458	464.858	324.612	258.479
4. KARGAK GUZTIRA (4=1+2+3)	TOTAL CARGAS (4=1+2+3)	1.619.046	1.204.991	783.654	1.111.004	815.449	664.160	915.990
5. Zerga itunduen bilketa, guztira	Recaudación total tributos concertados	13.773.705	12.835.080	10.795.026	11.700.018	11.481.281	11.408.224	11.785.169
6. Kargak guztira / Zerga itunduak (4/5 %-tan)	Total cargas / Trib.concert. (4/5 en %)	11,8	9,4	7,3	9,5	7,1	5,8	7,8
7 Kupoaren eguneratze indizea	Índice actualización Cupo	1,0000000	0,7607203	0,5489278	0,7563630	0,5966094	0,5082087	0,6644025
8. Kupoaren indizearen bilakaera %-tan	% Evolución índice Cupo constante	6,0	-23,9	-27,8	37,8	-21,1	-14,8	30,7
9. Bilketaren indizearen bilakaera %-tan	% Evolución índice Recaud. constante	9,7	-6,8	-15,9	8,4	-1,9	-0,6	3,3
10. Diferentzia % bilakaera (9-8)	Diferencia %evolución (9-8)	3,7	17,1	11,9	-29,4	19,3	14,2	-27,4

(*) Zerga berezien bilketa kontuan hartu gabe.

Zenbatekoa mila eurokotan / Importe en miles de euros

Sin tener en cuenta la recaudación de los impuestos especiales.



E.8.27. TAULA ORDAINDUTAKO KUPOAREN ETA BEHIN BETIKO KUPOAREN ARTEKO

CUADRO E.8.27. DIFERENCIA ENTRE CUPO PAGADO Y CUPO DEFINITIVO

KONTZEPTUA	CONCEPTO	2009	2010	2011	2012	2013
1. Aurreko ekitaldiko kupoaren likidazioa	Liquidación cupo ejercicio anterior	-390.331	-466.691	-66.618	-5.761	31.299
2. Ekit.an ordaind.ko behin-behineko kupoa	Cupo provisional pagado en el ejercicio	1.138.841	892.969	356.353	308.248	755.631
3. Ekitaldian ordaindua, guztira (3=1+2)	Total pagado en el ejercicio (3=1+2)	748.511	426.278	289.735	302.487	786.930
4. Ekitaldiko behin betiko kupoa	Cupo definitivo del ejercicio	672.150	826.351	350.592	339.547	657.511
5. ALDEA (5=3-4)	DIFERENCIA (5=3-4)	76.360	-400.073	-60.857	-37.060	129.419

Zenbatekoa mila eurokotan / Importe en miles de euros



E.8.28. TAULA EKARPENAK. BANATU BEHARREKO BALIABIDEAK

CUADRO E.8.28. APORTACIONES. RECURSOS A DISTRIBUIR

KONTZEPTUA	CONCEPTO	2009	2010	2011	2012	2013
1. Zerga itunduak	Tributos concertados	10.795.026	11.700.018	11.481.281	11.408.224	11.785.169
2. Interesak	Intereses	409	242	413	204	66
3. BEZak ordeztutako sarrerak	Ingresos sustitutivos IVA					
4. BALIABIDEAK, GUZTIRA (4=1+2+3)	TOTAL RECURSOS (4=1+2+3)	10.795.436	11.700.260	11.481.694	11.408.428	11.785.235
Kupotik datozen kenkariak:		Deducciones ligadas al Cupo:				
5. Ekitaldiko kupo likidoa	Cupo líquido ejercicio	1.138.841	892.969	356.353	308.248	755.631
6. Aurreko ekitaldiko kupoaren likidazioa	Liquidación Cupo ejercicio anterior	-390.330	-514.744	62.577	-5.760	31.300
7. Ertzaintza eta Miñoiak. Ekitaldia	Ertzaintza y Miñones ejercicio	27.903	17.800	27.908	21.114	31.357
8. Eskumen berrien finantzazioa	Financiación nuevas competencias	242.856	204.511	581.480	451.137	351.325
9. INSALUD. Ekitaldiko finantzazioa	Financiación INSALUD ejercicio					
10. IMSERSO. Ekitaldiko finantzazioa	Financiación IMSERSO ejercicio					
11. INSALUD. Aurreko ekitaldietako likidazioa	Liquidación INSALUD ejercs. anter.					
12. IMSERSO. Aurreko ekitaldietako likidazioa	Liquidación IMSERSO ejercs. anter.					
13. Guztira (13=5+6+7+8+9+10+11+12)	Total (13=5+6+7+8+9+10+11+12)	1.019.269	600.537	1.028.317	774.739	1.169.613
Gainerako kenkariak:		Resto deducciones:				
14. 22.3 art.ko politiken finantzazioa	Financiación Políticas art 22.3					
15. 3R planaren finantzazioa	Financiación 3R					
16. Inbertsio estrategikoen fondoa	Fondo Inversiones Estratégicas					
17. Eskumen berrien finantzazioa	Financ. nuevas competencias					
18. Eskumen berrien finant. 1997	Financ. nuevas competencias 1997					
19. Guztira (19=14+15+16+17+18)	Total (19=14+15+16+17+18)	0	0	0	0	0
20. KENKARIAK, GUZTIRA (20=13+19)	TOTAL DEDUCCIONES (20=13+19)	1.019.269	600.537	1.028.317	774.739	1.169.613
21. BANATU BEHARREKO BALIABIDEAK (21=4-20)	RECURSOS A DISTRIBUIR (21=4-20)	9.776.166	11.099.723	10.453.377	10.633.689	10.615.622
Banatu beharreko baliabideen bilakaera %	%Evolución Recursos a distribuir	-11,7%	13,5%	-5,8%	1,7%	-0,2%
Banatu beharreko bilketa / zerga itunduak (21/1)	Rec.a distribuir / tributos concertados (21/1)	90,6%	94,9%	91,0%	93,2%	90,1%

Zenbatekoa mila eurokotan / Importe en miles de euros



E.8.29. TAULA EKARPENAK, GUZTIRA

CUADRO E.8.29. TOTAL APORTACIONES

KONTZEPTUA	CONCEPTO	2009	2010	2011	2012	2013
1. Banatu beharreko baliabideak	Recursos a distribuir	9.776.166	11.099.723	10.443.760	10.633.689	10.605.379
2. Koefiziente bertikala	Coeficiente vertical	70,04%	70,04%	70,04%	70,04%	70,04%
3. Ekarpn orokorrak (3=1*2)	Aportaciones Generales (3=1*2)	6.847.227	7.774.246	7.314.810	7.447.836	7.428.008
4. Part.a Zor Publiko Bereziaren etekinetan	Part. Rendtos.Deuda Pública Especial					
5. FEGA	FEGA					
6. INSALUD eta IMSERSOren finantzazioa	Financiación INSALUD e IMSERSO					
7. Ertzaintza eta Miñoiak	Ertzaintza y Miñones	27.903	17.800	27.908	21.114	31.357
8. 22.3 art.ko politiken finantzazioa	Financiación Políticas art 22.3					
9. 3R planaren finantzazioa	Financiación 3R					
10. Inbertsio estrategikoen fondoak	Fondo Inversiones Estratégicas					
11. Eskumen berrien finantzazioa	Financ. nuevas competencias	202.501	186.082	563.094	451.182	351.325
12. Egokitzapenerako Funtz Orokorra	Fondo General de Ajuste	29.289	33.255	31.290	31.859	31.774
13. 3R finantzaketa - Abalak - Estatu laguntzak	Financiación 3R - Auales - Ayudas de Estado			9.617	391.811	10.243
14. EKARPENAK, GUZTIRA (14=3+4+...+13)	TOTAL APORTACIONES (14=3+4+...+13)	7.106.920	8.011.383	7.946.718	8.343.802	7.852.707

Zenbatekoa mila eurokotan / Importe en miles de euros



E.8.30. TAULA EKARPEN KOEFIZIENTEAK

CUADRO E.8.30. COEFICIENTES DE APORTACIÓN

	2009	2010	2011	2012	2013
Araba	16,91	16,91	16,78	16,61	16,23
Bizkaia	49,94	50,14	50,22	50,48	50,75
Gipuzkoa	33,15	32,95	33,00	32,91	33,02
EAE	100,00	100,00	100,00	100,00	100,00



E.8.31. TAULA KUPOA ETA EKARPENAK DIRELA ETA GIPUZKOAK EGINDAKO ORDAINKETA ETA BALIABIDE ERABILGARRIAK

CUADRO E.8.31. PAGO REALIZADO EN CONCEPTO DE CUPO Y APORTACIONES Y RECURSOS DISPONIBLES DE GIPUZKOA

KONTZEPTUA	CONCEPTO	2.009	2.010	2.011	2.012	2.013
1. Ekitaldian ordaindutako kupoa	Cupo pagado en el ejercicio	248.131	124.625	138.247	99.549	259.845
2. Ekarpinak	Aportaciones	2.290.658	2.557.207	2.552.554	2.583.411	2.533.057
3. ORDAINDUA, GUZTIRA (3=1+2)	TOTAL PAGADO (3=1+2)	2.538.789	2.681.832	2.690.801	2.682.960	2.792.902
4. Zerga itunduen bilketa	Recaudación Tributos concertados	3.427.538	3.681.275	3.596.742	3.615.663	3.748.913
5. Zerga itunduen bilketaren bilakaera	Evolución recaud.Tributos Concertados	-17,0%	7,4%	-2,3%	0,5%	3,7%
6. BALIABIDE ERABILGARRIAK (6=4-3)	RECURSOS DISPONIBLES (6=4-3)	888.750	999.443	905.941	932.703	956.012
7. Zerga itund.en g/ % (6/4)	% s/Trib.concert. (6/4)	25,9%	27,1%	25,2%	25,8%	25,5%
8. Baliab.erabilg.en bilakaeraren %	% Evolución de los Rec.dispon.	-13,6%	12,5%	-9,4%	3,0%	2,5%

Zenbatekoa mila eurokotan / Importe en miles de euros



E.8.32. TAULA GIPUZKOAKO BILKETAREN ETA EKARPENAREN ARTEKO ALDEA

CUADRO E.8.32. DIFERENCIA ENTRE LA RECAUDACION Y LA APORTACIÓN DE GIPUZKOA

KONTZEPTUA	CONCEPTO	2.009	2.010	2.011	2.012	2.013
1. Ekarpen indizea	1. Índice de aportación	33,15	32,95	33,00	32,91	33,02
2. Gipuzkoako bilketa EAerekiko	2. Recaud.Gipuzkoa s/EAE	31,75	31,46	31,33	31,69	31,81
3. ALDEA (3=2-1)	3. DIFERENCIA (3=2-1)	-1,40	-1,49	-1,67	-1,22	-1,21
Aldearen bariazioa	Variación de la diferencia	-0,62	-0,09	-0,19	0,46	0,01



E.8.33. TAULA UDAL FINANTZAKETARAKO FORU FONDOA. UDALEK DUTEN PARTAIDATZAREN KALKULUA

CUADRO E.8.33. FONDO FORAL DE FINANCIACIÓN MUNICIPAL. CÁLCULO DE LA PARTICIPACIÓN DE LOS AYUNTAMIENTOS

KONTZEPTUA	CONCEPTO	2009	2010	2011	2012	2013
1. Zerga itunduak	Tributos Concertados	3.427.538	3.681.275	3.596.742	3.615.663	3.748.913
2. Interesak	Intereses	136	80	136	67	22
3. BEZak ordeztutako sarrerak	Ingresos sust. por IVA					
4. Banatu beharreko baliabideak	Recursos a distribuir	3.427.674	3.681.354	3.596.878	3.615.730	3.748.935
5. Estaturentzako Kupoa	Cupo al Estado	248.131	124.625	138.247	99.548	259.845
6. Eusko Jauri-ren aldeko Ekarp. orokorra	Aport. General al G. Vasco	2.269.856	2.561.614	2.413.887	2.451.083	2.452.728
7. Ertzaintzaren finantzazioa	Financiación Ertzaintza	9.250	5.865	9.210	6.949	10.354
8. EFPK akordioak edo 3R finantzaketa - Abalak	Acuerdos CVFP o Financiación 3R - Avales	0	0	2.223	0	2.369
9. Eskumen berriak	Nuevas competencias	80.507	67.386	191.888	148.469	116.008
10. Elkartasun Funtsa	Fondo de solidaridad	-55.577	-71.587	-59.537	-46.856	-49.416
11. DFi kenketak	Deducciones DFi	268.673	304.867	276.484	293.540	293.696
12. Kenkariak, guztira (5+6+...+10+11)	Total Deducciones (5+6+...+10+11)	2.820.840	2.992.772	2.972.402	2.952.733	3.085.584
13. Lurraldearen baliabideak (13=4-12)	Recursos del Territorio (13=4-12)	606.834	688.583	624.476	662.997	663.352
14. UFFF (13tik %58,0)	FFFM (58,0% de 13)	345.895	392.492	355.951	381.224	384.744
15. Estatu laguntzak	Ayudas de Estado	0	0	0	4.090	0
16. Inbertsio estrategikoen fondoak	Fondos inversiones estratégicas					
17. UFFFaren ZUZKIDURA (14+15+16)	DOTACIÓN al FFFM (14+15+16)	345.895	392.492	355.951	385.314	384.744
UFFFaren bilakaera %	% Evolución FFFM	-14,5%	13,5%	-9,3%	8,2%	-0,1%

Zenbatekoa mila eurokotan / Importe en miles de euros



E.8.34. TAULA GIPUZKOARI EGOTZITAKO ZERGA ITUNDUAK

CUADRO E.8.34. TRIBUTOS CONCERTADOS IMPUTADOS A GIPUZKOA

	2009	2010	2011	2012	2013	EGITURA (%) / ESTRUCTURA (%)					BARIAZIOA (%) / VARIACIÓN (%)			
						2009	2010	2011	2012	2013	10/09	11/10	12/11	13/12
1. Zerga itunduak	3.427.538	3.681.275	3.596.742	3.615.663	3.748.913	100,0	100,0	100,0	100,0	100,0	7,4	-2,3	0,5	3,7
2. Erakundearteko konpromisoak	2.884.684	3.074.324	3.046.752	3.068.273	3.177.646	84,2	83,5	84,7	84,9	84,8	6,6	-0,9	0,7	3,6
Ordaindutako kupoa	248.131	124.625	138.247	99.548	259.845	7,2	3,4	3,8	2,8	6,9	-49,8	10,9	-28,0	161,0
Ekarpenak	2.290.658	2.557.207	2.552.554	2.583.411	2.533.057	66,8	69,5	71,0	71,5	67,6	11,6	-0,2	1,2	-1,9
UFFF	345.895	392.492	355.951	385.314	384.744	10,1	10,7	9,9	10,7	10,3	13,5	-9,3	8,2	-0,1
GFAri EGOTZITAKO ZERGA ITUNDUAK (1-2)	542.854	606.951	549.989	547.390	571.268	15,8	16,5	15,3	15,1	15,2	11,8	-9,4	-0,5	4,4

Zenbatekoa mila eurokotan / Importe en miles de euros

A1.1.1. TAULA GIPUZKOAKO FORU ALDUNDIAK KUDEATUTAKO UDAL ZERGEN ZERGABILKETA. 2013. URTEA
CUADRO A1.1.1. RECAUDACIÓN POR TRIBUTOS LOCALES GESTIONADOS POR LA D.F.GIPUZKOA. AÑO 2013

UDALERRIA MUNICIPIO	OHZ LANDALUR IBI RÚSTICA	OHZ HIRILUR IBI URBANA	JEZ ENP.JARD UDAL IAE EMPR.MUN.	JEZ ENP.JARD HER IAE EMPR.PROV.	JEZ PROF. eta ART. IAE PROF. y ART.	GUZTIRA TOTAL
ABALTZISKETA	3.809	21.574	840	31	0	26.254
ADUNA	1.680	167.905	90.348	15.980	0	275.913
AIA	33.816	283.854	45.114	33.745	0	396.530
AIZARNAZABAL	4.644	210.777	21.962	810	0	238.192
ALBIZTUR	5.604	34.767	8.320	290	0	48.980
ALBEGIA	3.205	218.217	24.709	2.973	0	249.104
ALKIZA	5.490	25.850	0	0	0	31.341
ALTZAGA	704	12.483	0	0	0	13.187
ALTZO	3.997	63.945	140.875	5.188	0	214.005
AMEZKETA	7.653	77.984	30.231	1.115	0	116.984
ANDOAIN (1)	0	0	0	29.687	0	29.687
ANOETA (3)	2.268	243.533	54.473	47.866	0	348.140
ANTZUOLA	22.544	297.985	83.178	2.703	0	406.411
ARAMA	682	25.120	57.533	1.370	0	84.705
ARETXABAETA (4)	0	298	266.413	10.980	0	277.690
ARRASATE (1)	0	0	213	58.504	0	58.718
ASTEASU	7.945	460.871	193.959	19.229	0	682.004
ASTIGARRAGA (1)	0	0	0	29.211	0	29.211
ATAUN	12.967	99.158	1.799	53	0	113.977
AZKOITIA (1)	0	0	0	81.165	0	81.165
AZPEITIA	47.174	3.440.380	371.167	129.459	0	3.988.180
BALIARRAIN	1.233	13.483	0	0	0	14.716
BEASAIN (1)	0	0	0	42.868	0	42.868
BEIZAMA	5.321	9.204	0	0	0	14.525
BELAUNTZA	993	52.129	3.357	2.736	0	59.215
BERASTEGI	19.837	61.281	99.269	1.589	0	181.976
BERGARÁ (1)	0	0	0	66.501	0	66.501
BERROBI	1.057	32.480	15.879	580	0	49.997
BIDANIA-GOITZ	6.753	93.492	34.225	349	0	134.819
DEBA (1)	0	0	0	28.951	0	28.951
DONOSTIA (1)	0	0	6.893	1.527.195	0	1.534.088
EIBAR (1)	0	0	0	116.309	0	116.309
ELDUAIN	10.552	20.360	9.055	334	0	40.301
ELGETA (5)	14.811	239.300	0	5.225	0	259.336
ELGOIBAR (1)	0	0	220	41.331	0	41.551
ERRETERIA (1)	0	0	0	38.110	0	38.110
ERREZIL	17.550	58.500	6.152	189	0	82.391
ESKORIATZA	601	591	110.970	11.095	0	123.258
EZKIO-ITSASO	6.637	159.015	28.784	7.366	0	201.802
GABIRIA	3.282	44.511	4.192	132	0	52.117
GAINZA	2.284	13.734	0	0	0	16.018
GAZTELU	2.417	2.712	367	10	0	5.506
GETARIA	7.771	474.326	79.459	3.485	0	565.041
HERNANI (1)	0	0	0	171.618	0	171.618
HERNIALDE	2.196	16.287	0	0	0	18.483
HONDARRIBIA (2)	0	2.556	0	23.235	0	25.791
IBARRA (1)	0	0	0	20.231	0	20.231
IDIAZABAL (6)	56	3.046	0	44.532	0	47.633
IKAZTEGIETA	1.128	62.179	9.813	1.484	0	74.604
IRUN (1)	0	0	235	348.041	0	348.277
IRURA	255	445.436	73.380	6.361	0	525.433
ITSASONDO	3.831	68.701	15.534	4.301	0	92.369
LARRAUL	1.907	23.364	1.920	35	0	27.226
LASARTE-ORIA (1)	0	0	0	114.969	0	114.969
LAZKAO (1)	0	0	365	49.169	0	49.534
LEABURU	1.151	26.187	8.826	606	0	36.770
LEGAZPI (1)	0	0	0	25.018	0	25.018
LEGORRETA	2.986	164.450	391.614	4.347	0	563.397
LEINTZ-GATZAGA	3.219	24.160	391	14	0	27.785
LEZO (2)	51	7.698	4.132	53.638	0	65.519
LIZARTZA	2.357	43.438	16.778	2.295	0	64.867
MENDARO	11.487	278.976	68.930	2.095	0	361.488
MUTILOA	2.435	21.873	81	3	0	24.392
MUTRIKU (1)	0	0	0	796	0	796
OIARTZUN (1)	0	0	91	203.945	0	204.035
OLABERRIA	2.634	250.533	138.141	24.211	0	415.519
ONATI (2)	0	0	0	67.600	0	67.600
ORDIZIA (1)	0	0	0	52.964	0	52.964
ORENDAIN	3.055	10.832	0	0	0	13.887
OREXA	1.341	2.067	0	0	0	3.407
ORIO	5.111	701.239	16.989	5.877	0	729.216
ORMAIZTEGI	2.768	195.273	56.299	3.568	0	257.908
PASAIA (1)	0	0	0	29.804	0	29.804
SEGURA	6.823	179.630	13.190	447	0	200.090
SORALUZE	8.901	460.741	61.171	8.308	0	539.120
TOLOSA (1)	0	0	0	58.483	0	58.483
URNIETA (1)	0	0	0	39.765	0	39.765
URRETXU (1)	0	0	0	48.282	0	48.282
USURBIL (2)	0	0	0	62.820	0	62.820
VILLABONA (1)	9	5.085	172	15.027	0	20.292
ZALDIBIA	3.970	163.831	18.605	1.963	0	186.470
ZARAUZ (2)	0	0	0	99.469	0	99.469
ZEGAMA	12.816	181.365	6.848	184	0	201.213
ZERAIN	3.142	47.024	1.335	49	0	51.550
ZESTOA	21.927	722.593	147.520	15.157	0	907.197
ZIZURKIL	9.024	295.349	115.085	10.913	0	430.370
ZUMAIA (1)	0	0	0	24.531	0	24.531
ZUMARRAGA (1)	0	0	0	10.514	0	10.514
GUZTIRA / TOTAL	379.860	11.363.832	2.957.402	4.019.386	0	18.720.480

Zenbatekoa eurokotar / Importe en euros

(1) Andoain, Arrasate, Astigarraga, Azkoitia, Beasain, Bergara, Deba, Donostia, Eibar, Elgoibar, Erretería, Hernani, Ibarra, Irun, Lasarte-Oria, Lazkao, Legazpi, Mutriku, Oiartzun, Ordizia, Passaia, Tolosa, Urnieta, Urreux, Villabona, Zumaia eta Zumarragako udalek zerga lokal guztiaren bilketaren kudeaketa borondatezko bidean nahiz betearazteko bidean, bere gain hartu dute.

Los Ayuntamientos de Andoain, Arrasate, Astigarraga, Azkoitia, Beasain, Bergara, Deba, Donostia, Eibar, Elgoibar, Erretería, Hernani, Ibarra, Irun, Lasarte-Oria, Lazkao, Legazpi, Mutriku, Oiartzun, Ordizia, Passaia, Tolosa, Urnieta, Urreux, Villabona, Zumaia y Zumarraga han asumido la gestión recaudatoria tanto en voluntaria como en ejecutiva de todos los tributos locales.

(2) Hondarribia, Lezo, Oñati, Usurbil eta Zarauzko udalek zerga lokalaren bilketaren kudeaketa beren gain hartu dute borondatezko bidean; betearazte bidean, ordea, kudeaketa eskuordetu dute.

Los ayuntamientos de Hondarribia, Lezo, Oñati, Usurbil y Zarautz han asumido la recaudación voluntaria y han delegado la recaudación en ejecutiva de los tributos locales.

(3) Anoetako udalak Ondasun Higiezinaren gaineko Zergaren bilketaren kudeaketa eskuordetu du borondatezko bidean; betearazte bidean, ordea, bere gain hartu du.

El ayuntamiento de Anoeta ha delegado la gestión recaudatoria en voluntaria y ha asumido la vía ejecutiva del Impuesto sobre Bienes Inmuebles.

(4) Aretxabaletako udalak Ondasun Higiezinaren gaineko Zergaren bilketaren kudeaketa bere gain hartu du borondatezko bidean; betearazte bidean, ordea, kudeaketa eskuordetu du.

El ayuntamiento de Aretxabaleta ha asumido la gestión recaudatoria en voluntaria y ha delegado la vía ejecutiva del Impuesto sobre Bienes Inmuebles.

(5) Elgetako udalak Jarduera Ekonomikoen gaineko Zergaren kudeaketa bere gain hartu du borondatezko bidean nahiz betearazteko bidean.

El ayuntamiento de Elgeta ha asumido la gestión recaudatoria tanto en voluntaria como en ejecutiva del Impuesto sobre Actividades Económicas.

(6) Idiazabalgo udalak Jarduera Ekonomikoen gaineko Zergaren bilketaren kudeaketa bere gain hartu du borondatezko bidean; betearazte bidean, ordea, kudeaketa eskuordetu du.

El ayuntamiento Idiazabal ha asumido la gestión recaudatoria en voluntaria y ha delegado la vía ejecutiva del Impuesto sobre Actividades Económicas.

A1.1.2.TAULA 2013ko INDARREANGO JARDUERA EKONOMIKOAK SEKZIO ETA DIBISIO TALDEEN ARABERA SAILKATUAK
 CUADRO A1.1.2. ACTIVIDADES ECONÓMICAS VIGENTES EN 2013 CLASIFICADAS POR SECCIONES Y DIVISIONES

	TALDEA	DIVISIÓN	METAT.GUZT. TOT.ACUMUL. 92-11	2012			METAT.GUZT. TOT.ACUMUL. 92-12	2013			METAT.GUZT. TOT.ACUMUL. 92-13
				ALTAK ALTAS	BAJAK BAJAS	URT.GUZT. TOT. AÑO		ALTAK ALTAS	BAJAK BAJAS	URT.GUZT. TOT. AÑO	
	0.- Abeltzaintza independentea	Ganadería independiente	114	13	11	2	116	9	10	-1	115
	1.- Energia eta ura	Energía y agua	426	29	15	14	440	15	13	2	442
	2.- Min.erz-ener.eta prod.eratorrien erauzk. eta erald.Ind.kim.	Extrac.y trans.minerales no energ.y prod.deriv.Ind.quím.	307	15	26	-11	296	11	10	1	297
	3.- Metalen eraldakuntzako indust. Doitasunezko mekanika	Ind.transformadoras metales. Mecánica de precisión	2.784	214	253	-39	2.745	233	295	-62	2.683
	4.- Bestelako eskulangintza industriak	Otras industrias manufactureras	2.317	200	232	-32	2.285	233	250	-17	2.268
	5.- Eraikuntza	Construcción	9.382	1.985	2.383	-398	8.984	2.198	2.407	-209	8.775
	6.- Merkataritza, jatetxeak eta ostalaritza. Konponketak	Comercio, restaurantes y hospedaje. Reparaciones	24.959	3.126	3.103	23	24.982	3.430	3.529	-99	24.883
	7.- Garraioa eta komunikazioak	Transporte y comunicaciones	9.826	1.311	1.681	-370	9.456	1.315	1.757	-442	9.014
	8.- Finantz erakundeak, asegurr., enpresei egindako zerb.	Instil.financ., seguros.serv. prestados a empr.y alquileres	31.381	2.827	2.392	435	31.816	2.862	2.068	794	32.610
	9.- Bestelako zerbitzuak	Otros servicios	15.079	2.463	2.532	-69	15.010	2.144	5.983	-3.839	11.171
1 SEKZIOA GUZTIRA	ENPRESA IHARDUERAK; ABELTZAINZA, MEAGINTZA,	ACTIVIDADES EMPRESARIALES: GANADERAS, MINERAS,									
TOTAL SECCIÓN 1	INDUSTRIA, MERKATARITZA ETA ZERBITZUAK	INDUSTRIALES, COMERCIALES Y DE SERVICIOS.	96.575	12.183	12.628	-445	96.130	12.450	16.322	-3.872	92.258
	0.- Nek.,abel.,ehiza.bas.eta arrantzarekin zerik.duten lanb.	Prof.agricul., ganadería, caza, silvicultura y pesca	116	25	29	-4	112	32	20	12	124
	1.- Ener.,ura.meagintza eta ind.kimikoarekin zerik.duten lanb.	Prof.activ. propias energía, agua, minería e ind. química	18	13	7	6	24	14	13	1	25
	2.- Aeron.,telek.eta doitasun.mekanikarekin zerik.duten lanb.	Prof.ind. de aeronáut., telecom. y mecán. de precisión	60	24	24	0	60	42	35	7	67
	3.- Bestelako eskulangintza industrien zerik.duten lanb.	Profesionales de otras industrias manufactureras	333	140	156	-16	317	190	151	39	356
	4.- Eraikuntzarekin zerikusia duten lanbideak	Profesionales relacionados con la construcción	1.306	218	290	-72	1.234	296	282	14	1.248
	5.- Merkataritza eta ostalaritzarekin zerikusia duten lanbideak	Profesionales del comercio y la hostelería	1.071	291	344	-53	1.018	324	261	63	1.081
	6.- Garraio eta komunikazioekin zerikusia duten lanbideak	Profesionales del transporte y las comunicaciones	65	21	22	-1	64	21	29	-8	56
	7.- Finantz erak.,lege,aseg. eta akura ihard.zerik.duten lanb.	Prof. activ. financ., juríd., de seguros y de alquileres	3.532	624	615	9	3.541	731	657	74	3.615
	8.- Bestelako zerbitzuekin zerikusia duten lanbideak	Profesionales relacionados con otros servicios	3.509	956	859	97	3.606	1.086	914	172	3.778
2 SEKZIOA GUZTIRA	LANBIDE IHARDUERAK	ACTIVIDADES PROFESIONALES	10.010	2.312	2.346	-34	9.976	2.736	2.362	374	10.350
3 SEKZIOA GUZTIRA	ARTE IHARDUERAK	ACTIVIDADES ARTÍSTICAS	429	193	174	19	448	223	180	43	491
TOTAL			107.014	14.688	15.148	-460	106.554	15.409	18.664	-3.455	103.099

A1.1.3. TAULA 2013ko INDARREANGO JARDUERA EKONOMIKOAK UDALERRIEN ARABERA SAILKATUAK

CUADRO A1.1.3. ACTIVIDADES ECONÓMICAS VIGENTES EN 2013 CLASIFICADAS POR MUNICIPIOS

UDALERRIA MUNICIPIO	METAT.GUZT. TOT.ACUMUL. 92-11	2012			METAT.GUZT. TOT.ACUMUL. 92-12	2013			METAT.GUZT. TOT.ACUMUL. 92-13
		ALTAK	BAJAK	URT.GUZT.		ALTAK	BAJAK	URT.GUZT.	
		ALTAS	BAJAS	TOT. AÑO		ALTAS	BAJAS	TOT. AÑO	
ABALTZISKETA	39	5	3	2	41	3	12	-9	32
ADUNA	222	13	16	-3	219	22	26	-4	215
AIA	419	50	44	6	425	44	47	-3	422
AIZARNAZABAL	97	22	20	2	99	17	18	-1	98
ALBIZTUR	37	1	0	1	38	3	3	0	38
ALEGIA	232	41	28	13	245	28	36	-8	237
ALKIZA	46	9	7	2	48	7	5	2	50
ALTZAGA	21	0	1	-1	20	1	1	0	20
ALTZO	75	7	5	2	77	14	12	2	79
AMEZKETA	121	10	8	2	123	12	14	-2	121
ANDOAIN	1.940	249	267	-18	1.922	300	431	-131	1.791
ANOETA	337	86	80	6	343	92	178	-86	257
ANTZUOLA	222	24	30	-6	216	29	30	-1	215
ARAMA	97	14	26	-12	85	14	33	-19	66
ARETXABALETA	727	83	81	2	729	88	102	-14	715
ARRASATE	2.457	294	297	-3	2.454	299	432	-133	2.321
ASTEASU	334	38	41	-3	331	35	46	-11	320
ASTIGARRAGA	1.513	192	192	0	1.513	187	198	-11	1.502
ATAUN	131	11	8	3	134	19	16	3	137
AZKOITIA	1.347	162	158	4	1.351	210	212	-2	1.349
AZPEITIA	2.196	227	223	4	2.200	269	279	-10	2.190
BALIARRAIN	11	1	2	-1	10	0	1	-1	9
BEASAIN	1.946	313	258	55	2.001	316	370	-54	1.947
BEIZAMA	22	6	2	4	26	7	6	1	27
BELAUNTZA	108	10	10	0	108	10	10	0	108
BERASTEGI	86	4	6	-2	84	9	11	-2	82
BERGARA	1.943	203	193	10	1.953	244	219	25	1.978
BERROBI	50	6	8	-2	48	6	5	1	49
BIDANIA-GOITZ	54	6	4	2	56	7	5	2	58
DEBA	863	79	98	-19	844	95	100	-5	839
DONOSTIA	32.641	4.693	4.758	-65	32.576	5.015	5.763	-748	31.828
EIBAR	4.249	380	487	-107	4.142	343	1.177	-834	3.308
ELDUAIN	23	1	1	0	23	2	3	-1	22
ELGETA	191	17	17	0	191	17	14	3	194
ELGOIBAR	1.714	193	162	31	1.745	175	225	-50	1.695
ERRETERIA	3.901	652	784	-132	3.769	674	778	-104	3.665
ERREZIL	66	16	8	8	74	2	10	-8	66
ESKORIATZA	435	56	56	0	435	58	76	-18	417
EZKIO-ITSASO	152	17	20	-3	149	39	27	12	161
GABIRIA	47	7	7	0	47	4	1	3	50
GAINTZA	9	0	0	0	9	2	3	-1	8
GAZTELU	8	2	1	1	9	5	5	0	9
GETARIA	401	51	46	5	406	62	47	15	421
HERNANI	2.698	358	357	1	2.699	380	365	15	2.714
HERNIALDE	29	2	3	-1	28	6	4	2	30
HONDARRIBIA	2.091	338	305	33	2.124	359	344	15	2.139

A1.1.3. TAULA 2013ko INDARREANGO JARDUERA EKONOMIKOAK UDALERRIEN ARABERA SAILKATUAK

CUADRO A1.1.3. ACTIVIDADES ECONÓMICAS VIGENTES EN 2013 CLASIFICADAS POR MUNICIPIOS

UDALERRIA MUNICIPIO	METAT.GUZT. TOT.ACUMUL. 92-11	2012			METAT.GUZT. TOT.ACUMUL. 92-12	2013			METAT.GUZT. TOT.ACUMUL. 92-13
		ALTAK	BAJAK	URT.GUZT.		ALTAK	BAJAK	URT.GUZT.	
		ALTAS	BAJAS	TOT. AÑO		ALTAS	BAJAS	TOT. AÑO	
IBARRA	470	52	53	-1	469	63	68	-5	464
IDIAZABAL	365	38	30	8	373	27	19	8	381
IKAZTEGIETA	73	22	14	8	81	10	11	-1	80
IRUN	10.384	1.777	1.827	-50	10.334	1.820	2.130	-310	10.024
IRURA	315	38	35	3	318	46	37	9	327
ITSASONDO	79	14	15	-1	78	9	4	5	83
LARRAUL	39	4	6	-2	37	4	5	-1	36
LASARTE-ORIA	2.369	370	403	-33	2.336	405	626	-221	2.115
LAZKAO	847	80	177	-97	750	103	164	-61	689
LEABURU	62	6	9	-3	59	8	5	3	62
LEGAZPI	917	95	88	7	924	98	116	-18	906
LEGORRETA	153	14	16	-2	151	11	17	-6	145
LEINTZ-GATZAGA	33	4	5	-1	32	3	0	3	35
LEZO	1.141	154	195	-41	1.100	187	180	7	1.107
LIZARTZA	68	8	9	-1	67	6	8	-2	65
MENDARO	299	28	32	-4	295	16	20	-4	291
MUTILOA	39	5	9	-4	35	8	2	6	41
MUTRIKU	524	55	55	0	524	59	61	-2	522
OIARTZUN	2.380	418	335	83	2.463	343	422	-79	2.384
OLABERRIA	242	20	21	-1	241	23	15	8	249
OÑATI	1.232	101	116	-15	1.217	139	135	4	1.221
ORDIZIA	1.271	222	248	-26	1.245	200	220	-20	1.225
ORENDAIN	19	0	1	-1	18	2	3	-1	17
OREXA	12	0	0	0	12	0	0	0	12
ORIO	659	106	100	6	665	115	87	28	693
ORMAIZTEGI	234	19	14	5	239	15	24	-9	230
PASAIA	1.700	298	342	-44	1.656	271	366	-95	1.561
SEGURA	142	12	11	1	143	13	17	-4	139
SORALUZE	405	35	41	-6	399	45	42	3	402
TOLOSA	2.903	374	375	-1	2.902	356	478	-122	2.780
URNIETA	1.038	162	142	20	1.058	160	158	2	1.060
URRETXU	1.038	129	105	24	1.062	127	240	-113	949
USURBIL	1.094	106	135	-29	1.065	143	133	10	1.075
VILLABONA	675	71	94	-23	652	81	90	-9	643
ZALDIBIA	172	34	20	14	186	29	30	-1	185
ZARAUTZ	3.571	460	461	-1	3.570	508	540	-32	3.538
ZEGAMA	136	13	13	0	136	24	18	6	142
ZERAIN	28	1	2	-1	27	1	3	-2	25
ZESTOA	534	49	41	8	542	67	61	6	548
ZIZURKIL	364	27	50	-23	341	29	51	-22	319
ZUMAIA	1.213	151	164	-13	1.200	147	159	-12	1.188
ZUMARRAGA	1.073	153	140	13	1.086	150	239	-89	997
BESTEAK / RESTO	354	14	71	-57	297	8	160	-152	145
GUZTIRA / TOTAL	107.014	14.688	15.148	-460	106.554	15.409	18.864	-3.455	103.099

A1.1.4. TAULA ONDASUN HIGIEZINEN GAINEKO ZERGAREN KARGA TASAK ETA JARDUERA EKONOMIKOEN GAINEKO ZERGAREN KOFIZIENTEAK, 2013 ETA 2014 EKITALDIEI DAGOZKIENAK
CUADRO A1.1.4. TIPOS DE GRAVAMEN DEL IMPUESTO SOBRE BIENES INMUEBLES Y COEFICIENTES DEL IMPUESTO SOBRE ACTIVIDADES ECONÓMICAS CORRESPONDIENTES A 2013 Y 2014

UDALAK AYUNTAMIENTOS	ONDASUN HIGIEZINEN GAIN.ZERGA / IMP.SOBRE BIENES INMUEBLES				JARDUERA EKONOM. GAINEKO ZERGA IMP.ACTIVIDADES ECONÓMICAS	
	HIRILURRA / URBANA		LANDALURRA / RÚSTICA		2013	2014
	2013	2014	2013	2014		
ABALTZISKETA	0,1910	0,1915	0,7530	0,7750	1,0000	1,0000
ADUNA	0,2187	0,2203	0,6000	0,6000	2,1000	2,1000
AIA	0,2047	0,2072	1,0620	1,0620	1,6770 (*)	1,6899 (*)
AIZARNAZABAL	0,2460	0,2610	1,0200	1,0500	1,8870	1,9500
ALBIZTUR	0,1752	0,1752	0,8300	0,8400	1,3000	1,3000
ALEGIA	0,2416	0,2477	1,0872	1,1000	1,7324	1,7757
ALKIZA	0,1980	0,1980	0,8920	0,8920	1,6800	1,6800
ALTZAGA	0,1840	0,1840	0,3440	0,3440	1,0000	1,0000
ALTZO	0,2100	0,2100	0,7400	0,7400	4,0000 (*)	2,7813 (*)
AMEZKETA	0,1830	0,1842	0,7776	0,7830	1,4310	1,4410
ANDOAIN	0,2180	0,2233	1,0863	1,1000	2,2000	2,2000
ANOETA	0,2262	0,2262	0,9400	0,9400	2,7498 (*)	2,7498 (*)
ANTZUOLA	0,2570	0,2593	1,0980	1,1000	2,2000	2,2000
ARAMA	0,1304	0,1304	0,6000	0,6000	2,0000	2,0000
ARETXABAETA	0,2401	0,2439	1,1000	1,1000	2,2000	2,2000
ARRASATE	0,2248	0,2293	1,1000	1,1000	2,7735 (*)	2,8290 (*)
ASTEASU	0,2872	0,2912	0,8300	0,8300	2,2000	2,2000
ASTIGARRAGA	0,2029	0,2059	0,8157	0,8279	2,2000	2,2000
ATAUN	0,1300	0,1300	0,7570	0,7570	1,3000	1,3000
AZKOITIA	0,2398	0,2594	0,9993	1,0233	2,7801 (*)	2,8330 (*)
AZPEITIA	0,3195	0,3195	1,0100	1,0100	2,2000	2,7090 (*)
BALIARRAIN	0,1860	0,1860	0,7610	0,7610	1,0000	1,0000
BEASAIN	0,2471	0,2488	0,7569	0,7637	1,8840	1,9158
BEIZAMA	0,1119	0,1176	0,6820	0,6500	1,1000	1,1000
BELAUNZA	0,1736	0,1736	0,5300	0,5300	1,2500	1,2500
BERASTEGI	0,1491	0,1502	0,8580	0,8768	1,5480 (*)	1,5821 (*)
BERGARA	0,2210	0,2213	1,0556	1,0556	2,6737 (*)	2,7005 (*)
BERROBI	0,1280	0,1464	0,6000	0,7000	1,0000	1,2000
BIDANIA-GOITZ	0,1976	0,1976	0,7000	0,7000	1,3000	1,3000
DEBA	0,2765	0,2765	0,9240	0,9240	2,1100	2,1600
DONOSTIA	0,2096	0,2096	0,4099	0,4156	4,0850 (*)	4,1667 (*)
EIBAR	0,2993	0,3153	0,3300	0,3400	3,4056 (*)	3,4056 (*)
ELDUAIN	0,1142	0,1142	0,8580	0,8580	1,5480 (*)	1,5480 (*)
ELGETA	0,2350	0,2309	1,1000	1,1000	2,5800 (*)	2,5800 (*)
ELGOIBAR	0,2380	0,2401	1,1000	1,1000	2,8380 (*)	2,8380 (*)
ERRETERIA	0,3238	0,3238	1,1000	1,1000	2,8380 (*)	2,8380 (*)
ERREZIL	0,2264	0,2396	0,8300	0,8400	1,3000	1,3300
ESKORITZA	0,2264	0,2294	1,1000	1,1000	2,1417	2,7821 (*)
EZKIO-ITSASO	0,2420	0,2420	0,4800	0,4800	1,9100	1,9100
GABIRIA	0,1402	0,1402	0,3000	0,3000	1,0000	1,0000
GAINZA	0,2268	0,2283	0,6200	0,6243	1,5000	1,5000
GAZTELU	0,0400	0,0400	0,5000	0,5000	1,0000	1,0000
GETARIA	0,2135	0,2135	0,8503	0,8503	2,4682 (*)	2,4682 (*)
HERNANI	0,2235	0,2334	1,0124	1,0185	2,7348 (*)	2,7864 (*)
HERNIALDE	0,1800	0,1800	0,7000	0,7000	1,0000	1,0000
HONDARRIBIA	0,2827	0,2854	1,0799	1,0890	2,8380 (*)	2,8380 (*)
IBARRA	0,2522	0,2548	0,8609	0,8696	2,8380 (*)	2,8380 (*)
IDIAZABAL	0,2122	0,2163	0,7862	0,8019	2,2584 (*)	2,2584 (*)
IKAZTEGIETA	0,1779	0,1823	0,7850	0,7995	1,3700	1,4000
IRUN	0,2800	0,2800	1,0345	1,0345	2,3414 (*)	2,3414 (*)
IRURA	0,2363	0,2363	0,6000	0,6000	2,0000	2,0000
ITSASONDO	0,2223	0,2223	0,8600	0,8600	2,2000	2,2000
LARRAUL	0,2540	0,2540	0,6000	0,6000	2,2000	2,2000
LASARTE-ORIA	0,1879	0,1894	0,9726	0,9746	2,9076 (*)	2,9425 (*)
LAZKAO	0,2311	0,2311	0,8698	0,8698	1,4579	1,4856
LEABURU	0,1082	0,1206	0,6000	0,6000	1,0000	1,0000
LEGAZPI	0,2703	0,2903	0,9090	0,9440	1,8500 (*)	1,9737 (*)
LEGORRETA	0,1852	0,1852	0,6000	0,6000	1,5500	1,5500
LEINTZ-GATZAGA	0,2107	0,2107	1,1000	1,1000	1,7304	1,7304
LEZO	0,3194	0,3244	1,0302	1,0487	5,6760 (*)	5,6760 (*)
LIZARTZA	0,1552	0,1612	0,6100	0,6500	1,3300	1,3300
MENDARO	0,2225	0,2225	0,8000	0,8000	1,7000	1,7000
MUTILOA	0,1729	0,1835	0,4200	0,4238	1,7220	1,7550
MUTRIKU	0,2663	0,2696	0,7700	0,7800	1,6400	1,7000
OIARTZUN	0,2299	0,2349	1,0583	1,0816	3,0800 (*)	3,0800 (*)
OLABERRIA	0,1745	0,1745	0,6000	0,6000	1,2500	1,2500
OÑATI	0,2537	0,2588	1,1000	1,1000	2,4200 (*)	2,4200 (*)
ORDIZIA	0,2819	0,2857	0,9700	0,9850	2,2000	2,2000
ORENDAIN	0,1720	0,1730	0,6890	0,6930	1,0200	1,0200
OREXA	0,0400	0,0700	0,6000	0,6300	1,2000	1,2000
ORIO	0,2043	0,2088	1,1000	1,1200	1,8800	1,9300
ORMAIZTEGI	0,2896	0,2948	0,6500	0,6600	1,8000	1,8300
PASAIA	0,3030	0,3079	0,9309	0,9485	2,6782 (*)	2,7290 (*)
SEGURA	0,2454	0,2454	1,0492	1,0492	1,8432	1,8782
SORALUZE	0,3073	0,3132	0,9300	0,9500	2,2000	2,2000
TOLOSA	0,3134	0,3138	1,0000	1,0000	2,9799 (*)	2,9799 (*)
URNIETA	0,2050	0,2050	0,8000	0,8000	2,0000	2,0000
URRETXU	0,2283	0,2287	0,9369	0,9510	2,7211 (*)	2,3865 (*)
USURBIL	0,2382	0,2407	0,7894	0,7980	2,8251 (*)	2,8380 (*)
VILLABONA	0,2957	0,2993	0,7380	0,7469	2,9799 (*)	2,7090 (*)
ZALDIBIA	0,2409	0,2431	0,4400	0,4430	1,5900	1,6010
ZARAUTZ	0,2393	0,2463	0,6074	0,6190	2,8380 (*)	2,8380 (*)
ZEGAMA	0,2548	0,2566	0,6500	0,6546	1,6353	1,6467
ZERAIN	0,2540	0,2580	0,4450	0,4520	1,8540	1,9020
ZESTOA	0,2357	0,2357	0,7500	0,7500	1,9000	1,9000
ZIZURKIL	0,2123	0,2185	0,9339	0,9610	1,8038	1,8561
ZUMAIA	0,2380	0,2425	0,7083	0,7218	2,5800 (*)	2,6316 (*)
ZUMARRAGA	0,2213	0,2242	0,8266	0,8390	2,5026 (*)	2,5401 (*)

(*) Haztapan indizea edota kaleen kategoriaren arabera toki indizea dituzten udalak
Ayuntamientos con índice de ponderación y/o índice de situación según la categoría de las calles

A1.2.1. TAULA DIRU-SARRERA ETA GASTU EZ-FINANZARIOEN LIKIDAZIOA. ERKAKETA AURREKO EKITALDIAREKIN

CUADRO A1.2.1. LIQUIDACIÓN DE INGRESOS Y GASTOS NO FINANCIEROS. COMPARACIÓN CON EJERCICIOS ANTERIORES

AZALPENA	DENOMINACIÓN	2009	2010	2011	2012	% BARIAZIO TASA		
						TASA DE VARIACIÓN %		
						10/09	11/10	12/11
1. Sarrera arruntak	Ingresos corrientes	811.829	876.308	824.469	854.074	7,9	-5,9	3,6
2. Gastu arruntak	Gastos corrientes	758.035	751.340	752.040	713.652	-0,9	0,1	-5,1
3. AURREZTUA (1-2)	AHORRO (1-2)	53.794	124.969	72.429	140.423	132,3	-42,0	93,9
4. Jasotako kapital transferentziak	Transferencias de capital recibidas	178.370	144.016	62.701	30.815	-19,3	-56,5	-50,9
5. Inbertsio garbiak	Inversiones netas (*)	335.454	209.766	163.840	83.625	-37,5	-21,9	-49,0
6. Ordaindutako kapital transferentziak	Transferencias de capital pagadas	38.453	19.618	22.914	16.921	-49,0	16,8	-26,2
FINANTZAZIORAKO AHALMENA (BEHARRA) (3+4-5-6)	CAPACIDAD (NECESIDAD) DE FINANCIACION (3+4-5-6)	-141.743	39.600	-51.624	70.691			

Zenbatekoa mila eurokotan / Importe en miles de euros

(*) Inbertsioetako gastuak ken inbertsioen inorenganazteagatik izandako sarrerak

Gastos en inversiones menos ingresos por enajenación de inversiones

A1.2.2. TAULA 2012ko SARRERA AURREKONTUEN LIKIDAZIOA

CUADRO A1.2.2. LIQUIDACIÓN DE LOS PRESUPUESTOS DE INGRESO DE 2012

UDALERRIA MUNICIPIO	BIZTANLEAK POBLACIÓN 2012	GUZTIRA TOTAL 1=2+12	BENETAZKO ERAGIKETAK EDO ERAGIKETA EZ-FINANTZARIOAK OPERACIONES REALES O NO FINANCIERAS											FINANTZA ERAGIKETAK OPERACIONES FINANCIERAS			
			GUZTIRA TOTAL 2=3+9	SARRERA ARRUNTAK INGRESOS CORRIENTES								KAPITAL SARRERAK INGRESOS DE CAPITAL			GUZTIRA TOTAL 12=13+14	FINANTZA AKTIBOAK FINANCIEROS	FINANTZA PASIBOAK FINANCIEROS
				GUZTIRA TOTAL 3=4+5+6+7+8	ZUZENOKO ZERGAK IMPUESTOS DIRECTOS	ZEHARKAKO ZERGAK IMPUESTOS INDIRECTOS	TASAK ETA BE- TE SARRERAK TASAS Y OTR. INGRESOS	TRANSFER. ARRUNTAK TRANSFER. CORRIENTES	ONDARE SARRERAK INGRESOS PATRIMON.	GUZTIRA TOTAL 9=10+11	INB.ERREALEN BESTERENG. ENAJENACION INV.REALES	KAPITAL TRANSFER. DE CAPITAL					
													GUZTIRA TOTAL 10	INB.ERREALEN BESTERENG. ENAJENACION INV.REALES			
ABALTZISKETA	324	652	582	431	42	21	22	315	30	151	0	151	70	0	70		
ADUNA	452	0	0	0	0	0	0	0	0	0	0	0	0	0	0		
AIA	2.026	2.553	2.553	2.297	0	0	0	1.169	24	256	12	244	0	0	0		
AIZARNAZABAL	766	1.268	1.268	1.155	308	24	421	398	2	112	0	112	0	0	0		
ALBITZUR	316	398	398	398	96	8	38	249	7	0	0	0	0	0	0		
ALEGIA	1.771	1.744	1.744	1.744	366	43	272	1.062	1	0	0	0	0	0	0		
ALKIZA	371	508	508	357	53	1	42	258	4	151	0	151	0	0	0		
ALTZAGA	162	232	232	223	21	0	24	178	0	9	0	9	0	0	0		
ALTZO	411	561	561	545	183	15	52	278	17	16	0	16	0	0	0		
AMEZKETA	976	1.027	1.027	990	164	14	237	542	33	38	0	38	0	0	0		
ANDOAIN	14.646	19.734	19.717	19.686	3.428	210	4.593	11.270	186	31	0	31	16	16	0		
ANETA	1.830	2.305	2.305	1.904	421	156	211	1.091	25	402	351	51	0	0	0		
ANTZUOLA	2.177	2.459	2.459	2.384	589	102	337	1.338	17	76	0	76	0	0	0		
ARAMA	200	415	415	367	96	0	30	225	16	49	0	49	0	0	0		
ARETXABAETA	6.850	8.706	8.478	7.968	1.750	48	1.877	4.212	81	510	0	510	229	0	229		
ARRASATE	22.027	27.095	27.006	26.665	7.127	240	6.332	12.737	230	341	91	250	89	89	0		
ASTEASU	1.512	2.263	2.063	2.019	743	32	325	920	0	43	0	43	200	0	200		
ASTIGARRAGA	4.999	6.956	6.956	6.481	1.965	76	1.788	2.608	44	475	44	431	0	0	0		
ATAUN	1.680	1.617	1.561	1.422	240	14	148	1.001	19	139	0	139	56	0	56		
AZKOITIA	11.492	13.223	12.676	11.961	2.863	248	1.845	6.718	287	715	413	302	546	162	384		
AZPEITIA	14.506	17.920	17.920	17.308	4.802	140	2.948	8.536	882	612	0	612	0	0	0		
BALIARRAIN	127	268	268	255	17	0	6	222	10	12	0	12	0	0	0		
BEASAIN	13.850	14.521	14.484	13.969	3.524	214	1.938	8.186	107	516	372	144	37	37	0		
BEIZAMA	175	370	370	349	25	0	27	295	3	21	0	21	0	0	0		
BELAUNTZA	281	444	444	348	84	5	26	230	3	96	0	96	0	0	0		
BERASTEGI	1.062	1.223	1.223	1.116	161	17	270	664	5	106	0	106	0	0	0		
BERGARA	14.708	19.581	19.580	19.194	4.496	255	5.627	8.711	98	385	275	110	2	2	0		
BERRROBI	568	712	712	641	73	3	130	433	3	71	0	71	0	0	0		
BIDANIA-GOITZ	537	925	925	695	104	11	86	467	18	240	0	240	0	0	0		
DEBA	5.439	6.789	6.689	6.623	2.035	29	1.137	3.348	74	66	0	66	101	1	100		
DONOSTIA	186.409	276.990	266.423	255.698	68.370	7.186	56.132	118.395	5.604	10.735	5.885	4.850	10.567	0	10.567		
EIBAR	27.507	30.526	29.232	28.338	7.429	1.158	3.698	15.873	178	894	272	622	1.294	161	1.133		
ELDUAIN	231	315	315	315	48	4	40	221	2	0	0	0	0	0	0		
ELGETA	1.120	2.216	2.178	1.619	479	59	237	831	13	559	4	555	38	0	38		
ELGOIBAR	11.438	12.944	12.943	12.489	3.027	241	2.409	6.787	24	454	195	259	1	1	0		
ERRENTERIA	39.324	42.464	42.433	41.185	9.109	531	8.384	23.040	121	1.248	429	819	31	31	0		
ERREZIL	617	947	832	713	124	20	76	485	9	118	0	118	115	0	115		
ESKORIATZA	4.054	5.589	5.587	5.280	1.081	108	1.404	2.620	67	307	214	92	1	1	0		
EZKIO-ITSASO	625	1.185	1.185	1.040	260	95	199	469	18	145	77	68	0	0	0		
GABIRIA	488	525	525	505	92	5	41	352	15	20	0	20	0	0	0		
GAINTZA	121	528	519	191	20	9	12	149	0	328	120	208	10	0	10		
GAZTELU	168	323	323	225	11	4	9	195	6	98	55	44	0	0	0		
GETARIA	2.679	3.303	3.114	2.761	636	123	569	1.409	24	353	276	77	189	2	187		
HERNANI	19.284	24.847	24.516	24.428	5.748	1.453	6.088	11.025	114	88	10	78	330	2	328		
HERNIALDE	361	357	357	357	43	2	48	263	2	0	0	0	0	0	0		
HONDARRIBIA	16.518	22.889	22.889	19.215	6.896	244	1.910	9.744	421	3.674	1.455	2.220	0	0	0		
IBARRA	4.269	5.615	5.615	4.323	1.056	86	672	2.489	19	1.292	185	1.108	1	1	0		
IDIAZABAL	2.291	3.206	3.206	3.204	1.044	134	423	1.595	8	2	0	2	0	0	0		
IKAZTEGIETA	469	584	584	551	119	23	49	355	5	33	0	33	0	0	0		
IRUN	61.102	66.248	66.154	61.528	17.611	570	5.206	37.679	261	4.626	2.436	2.190	94	94	0		
IRURA	1.640	2.079	2.062	1.709	508	6	274	905	18	352	275	77	17	17	0		
ITSASONDO	677	862	862	673	124	0	88	450	10	189	0	189	0	0	0		
LARRAUL	247	343	343	310	45	2	48	212	3	34	0	34	0	0	0		
LASARTE-ORIA	17.922	22.557	22.549	20.498	3.819	202	4.985	11.313	178	2.052	1.017	1.034	7	7	0		
LAZKAO	5.435	8.056	8.056	6.217	1.292	457	1.312	3.140	16	1.839	776	1.063	0	0	0		
LEABURU	384	540	540	498	89	1	44	334	31	42	0	42	0	0	0		
LEGAZPI	8.639	9.935	9.935	8.881	2.064	70	1.147	5.574	26	1.054	894	160	0	0	0		
LEGORRETA	1.483	1.547	1.547	1.500	282	2	371	839	5	47	0	47	0	0	0		
LEINTZ-GATZAGA	256	433	433	397	50	8	49	231	59	36	0	36	0	0	0		
LEZO	6.027	7.373	7.367	7.317	2.215	89	1.434	3.567	12	50	-14	64	6	6	0		
LIZARTZA	649	723	723	723	107	69	120	426	1	0	0	0	0	0	0		
MENDARO	1.962	2.505	2.505	2.162	424	73	271	1.367	27	343	0	343	0	0	0		
MUTILOA	253	712	712	487	39	4	34	220	190	225	0	225	0	0	0		
MUTRIKU	5.101	5.535	5.235	5.206	1.095	74	898	3.035	104	29	0	29	300	0	300		
OIARTZUN	10.018	16.719	15.925	14.994	5.075	585	3.005	6.224	104	931	565	366	795	15	780		
OLABERRIA	941	2.808	2.808	2.561	491	13	1.413	599	45	246	145	101	0	0	0		
ONATI	11.151	14.470	14.399	13.983	3.361	212	2.532	6.759	1.118	416	241	175	71	71	0		
ORDIZIA	9.817	11.138	11.131	10.645	2.271	413	1.179	6.705	77	486	0	486	7	7	0		
ORENDAIN	181	779	779	297	27	0	65	201	5	481	0	481	0	0	0		
OREXA	123	226	226	226	11	0	27	188	0	0	0	0	0	0	0		
ORIO	5.382	7.888	7.888	5.962	956	226	1.414	3.023	344	1.926	896	1.070	0	0	0		
ORMAIZTEGI	1.303	1.345	1.345	1.316	299	118	134	765	0	29	0	29	0	0	0		
PASAIA	15.885	20.157	19.186	16.954	3.534	288	3.024	10.029	79	2.232	0	2.232	971	21	950		
SEGURA	1.477	1.598	1.416	1.096	305	1	131	654	5	320	0	320	181	0	181		
SORALUZE	3.981	4.128	3.968	3.711	754	33	605	2.306	13	257	188	68	160	0	160		
TOLOSA	18.574	24.651	24.651	22.515	5.110	267	3.989	1									

A1.2.3. TAULA 2012ko GASTU AURREKONTUEN LIKIDAZIOA

CUADRO A1.2.3. LIQUIDACIÓN DE LOS PRESUPUESTOS DE GASTO DE 2012

UDALERRIA MUNICIPIO	BITZANLEAK POBLACIÓN 2012	GUZTIRA TOTAL 1=2+11	BENETAZKO ERAGIKETAK EDO ERAGIKETA EZ-FINANTZARIOAK OPERACIONES REALES O NO FINANCIERAS											FINANTZA ERAGIKETAK OPERACIONES FINANCIERAS		
			GUZTIRA TOTAL 2=3+8	GASTU ARRUNTAK GASTOS CORRIENTES					KAPITAL GASTUAK GASTOS DE CAPITAL					GUZTIRA TOTAL 11=12+13	FINANTZA AKTIBOAK ACTIVOS FINANCIEROS 12	FINANTZA PASIBOAK PASIVOS FINANCIEROS 13
				GUZTIRA TOTAL 3=4+5+6+7	PERTSONAL GASTUAK GASTOS DE PERSONAL 4	OND.ARR. ETA Z.EROSKETA COMPRA DE BS CORR. Y SERV. 5	FINANTZA GASTUAK GASTOS FINANCIEROS 6	TRANSFER. ARRUNTAK TRANSFER. CORRIENTES 7	GUZTIRA TOTAL 8=9+10	INBERTSIO ERREALAK INVERSIONES REALES 9	KAPITAL TRANSFER. DE CAPITAL 10	GUZTIRA TOTAL 11=12+13				
													GUZTIRA TOTAL 3=4+5+6+7			
ABALTZISKETA ADUNA	324 452	450 0	424 0	336 0	168 0	124 0	0 0	44 0	0 0	0 0	83 0	5 0	26 0	0 0	26 0	
AIA	2.026	2.222	2.136	1.597	697	603	0	297	540	540	0	86	0	86	0	
AIZARNAZABAL	766	1.399	1.315	923	404	252	46	222	391	388	3	85	0	85	0	
ALBIZTUR	316	385	365	353	145	114	0	95	12	12	0	19	0	19	0	
ALEGIA	1.771	1.506	1.402	1.374	503	639	3	230	28	10	18	104	0	104	0	
ALKIZA	371	488	468	298	118	100	1	78	170	170	0	20	0	20	0	
ALTZAGA	162	302	275	184	72	86	0	26	91	91	0	27	0	27	0	
ALTZO	411	548	525	425	182	158	0	85	100	100	0	23	0	23	0	
AMEZKETA	976	926	865	805	297	341	11	156	60	42	18	61	0	61	0	
ANDOAIN	14.646	21.078	19.994	18.945	7.335	10.259	90	1.262	1.049	1.049	0	1.083	37	1.046	0	
ANOETA	1.830	1.960	1.711	1.581	682	422	78	399	130	130	0	249	0	249	0	
ANTZUOLA	2.177	2.390	2.074	1.923	645	774	50	454	151	135	17	316	0	316	0	
ARAMA	200	346	331	287	149	106	0	32	44	44	0	15	0	15	0	
ARETXABALETA	6.850	11.571	10.442	6.167	1.420	3.842	194	710	4.275	3.987	289	1.129	0	1.129	0	
ARRASATE	22.027	28.472	25.928	22.122	8.786	8.056	108	5.173	3.807	2.808	998	2.544	106	2.438	0	
ASTEASU	1.512	1.951	1.750	1.468	504	737	42	185	282	282	0	201	20	181	0	
ASTIGARRAGA	4.999	6.130	5.922	5.004	1.544	2.547	13	900	918	841	78	207	0	207	0	
ATAUN	1.680	1.420	1.295	1.074	274	663	12	125	222	215	6	125	51	74	0	
AZKOITIA	11.492	12.675	10.786	9.376	3.031	4.478	218	1.649	1.410	1.120	290	1.890	162	1.727	0	
AZPEITIA	14.506	16.391	14.299	12.037	4.448	5.470	204	2.016	2.262	2.125	137	2.092	0	2.092	0	
BALJARRAIN	127	377	247	150	79	50	2	19	97	96	1	130	0	130	0	
BEASAIN	13.850	14.459	13.329	9.892	2.780	4.933	62	2.117	3.438	1.428	2.010	1.130	30	1.100	0	
BEIZAMA	175	323	305	250	85	138	4	23	55	55	0	18	0	18	0	
BELAUNTZA	281	417	383	274	125	97	1	109	109	109	0	34	0	34	0	
BERASTEGI	1.062	1.209	1.092	871	263	465	29	114	222	222	0	117	0	117	0	
BERGARA	14.708	18.447	17.026	15.630	6.728	6.793	200	1.909	1.397	689	708	1.421	2	1.419	0	
BERRROBI	568	646	580	504	153	288	8	55	76	76	0	66	0	66	0	
BIDANIA-GOIZATZ	537	894	803	517	130	287	9	91	285	285	0	91	0	91	0	
DEBA	5.439	6.786	5.817	5.700	1.603	3.282	61	754	118	118	0	968	1	968	0	
DONOSTIA	186.409	266.990	253.551	226.746	71.382	85.197	1.543	68.624	26.805	22.135	4.670	13.439	0	13.439	0	
EIBAR	27.507	28.708	27.031	22.100	8.846	5.954	124	7.176	4.931	4.857	75	1.677	11	1.666	0	
ELDUAIN	231	282	261	251	116	99	1	35	10	4	6	22	0	22	0	
ELGETA	1.120	2.008	1.832	1.252	382	564	38	268	579	572	8	176	0	176	0	
ELGOIBAR	11.438	11.892	11.355	10.610	3.500	5.227	6	1.877	745	721	25	537	5	531	0	
ERRENTERIA	39.324	42.585	38.294	35.041	13.600	14.995	301	6.146	3.252	2.852	401	4.291	30	4.261	0	
ERREZIL	617	847	715	509	191	204	22	92	206	179	26	133	0	133	0	
ESKORITAZA	4.054	5.373	4.940	4.305	1.335	2.416	30	524	634	447	188	434	0	433	0	
EZKIO-ITSASO	625	968	888	643	260	265	0	118	245	241	4	80	0	80	0	
GABIRIA	488	479	428	386	121	193	3	69	42	42	0	51	0	51	0	
GAINTZA	121	409	384	160	85	52	1	22	224	218	6	25	0	25	0	
GAZTELU	168	293	260	216	73	115	2	26	44	44	0	34	0	34	0	
GETARIA	2.679	3.255	2.845	2.506	864	1.166	83	392	339	295	44	410	0	410	0	
HERNANI	19.284	21.539	20.077	19.533	6.934	9.416	28	3.155	543	452	91	1.463	2	1.460	0	
HERNIALDE	361	283	262	250	113	101	0	36	12	4	8	20	0	20	0	
HONDARRIBIA	16.518	23.919	23.919	13.452	5.027	5.754	1	2.669	10.467	10.363	105	0	0	0	0	
IBARRA	4.269	6.662	6.573	3.324	1.248	1.650	18	407	3.249	3.172	77	89	1	88	0	
IDIAZABAL	2.291	2.890	2.788	2.696	667	1.835	21	173	92	80	12	102	0	102	0	
IKAZTEGIETA	469	533	468	445	180	233	6	25	23	23	0	65	0	65	0	
IRUN	61.102	62.345	55.710	47.809	21.116	17.361	1.104	8.229	7.900	6.812	1.089	6.635	94	6.541	0	
IRURA	1.640	1.809	1.740	1.416	656	519	0	242	324	249	75	69	11	58	0	
ITSASONDO	677	991	915	546	227	221	1	97	445	445	0	32	0	32	0	
LARRAUL	247	314	285	252	75	108	2	66	34	26	7	29	0	29	0	
LASARTE-ORIA	17.922	22.020	20.628	18.111	6.470	10.213	48	1.379	2.517	2.474	43	1.392	1	1.391	0	
LAZKAO	5.435	6.792	6.550	4.308	1.268	2.574	0	466	2.242	1.583	659	241	0	241	0	
LEABURU	384	452	386	342	125	125	2	56	44	44	0	66	0	66	0	
LEGAZIPI	8.639	8.931	8.322	7.522	2.620	3.226	28	1.548	800	792	9	609	0	609	0	
LEGORRETA	1.483	1.489	1.365	1.306	421	624	9	252	59	59	0	124	0	124	0	
LEINTZ-GATZAGA	256	440	423	356	119	178	0	59	67	61	6	17	0	17	0	
LEZO	6.027	7.222	6.664	6.061	2.572	2.643	120	726	603	603	0	558	0	558	0	
LIZARTZA	649	856	601	601	185	306	2	109	0	0	0	55	0	55	0	
MENDARO	1.962	2.527	2.305	1.579	478	1.020	8	74	726	726	0	222	0	222	0	
MUTILOA	253	743	573	273	91	148	10	24	299	281	18	170	100	70	0	
MUTRIKU	5.101	4.845	4.021	3.904	1.347	2.158	137	261	117	71	46	824	0	824	0	
OIARTZUN	10.018	14.534	13.357	11.342	3.585	4.967	181	2.609	2.015	1.748	267	1.177	15	1.162	0	
OLABERRIA	941	2.194	1.914	1.381	453	608	12	308	534	529	5	280	0	280	0	
ONATI	11.151	15.719	14.454	12.242	4.205	5.074	129	2.834	2.211	2.074	138	1.265	343	922	0	
ORDIZIA	9.817	11.294	10.903	9.386	3.479	3.018	39	2.850	1.517	1.106	411	391	0	391	0	
ORENDAIN	181	669	632	302	123	123	4	64	330	327	3	37	0	37	0	
OREXA	123	250	187	187	45	110	1	31	0	0	0	64	0	64	0	
ORIO	5.382	9.704	9.480	5.611	2.530	2.048	0	1.033	3.869	3.629	241	224	0	224	0	
ORMAIZTEGI	1.303	1.187	1.106	1.008	236	662	2	108	98	88	10	81	0	81	0	
PASAIA	15.885	19.723	18.560	15.302	6.511	6.993	47	1.751	3.258	3.180	77	1.163	21	1.142	0	
SEGURA	1.477	1.614	1.446	1.012	267	617	37	91	434	432	3	168	0	168	0	
SORALUZE	3.981	3.865	3.346	3.014	1.182	1.562	32	238	332	332	0	520	0	520	0	
TOLOSA	18.574	24.044	23.176	18.795	7.415	9.351	199	1.831	4.380	4.114	266	869	0	869	0	
URNIETA	6.218	6.970	6.761	6.254	1.555	2.960	2	1.736	508	508	0	209	0	209	0	
URRETXU	6.927	7.376	6.885	6.639	1.814	3.584	35	1.206	246	208	38	491	0	491	0	
USURBIL	6.090	9.433	8.862	7.704	3.206	3.357	57	1.083	1.159	1.081	77	570	2	568	0	
VILLABONA	5.872	5.274	4.927	4.632	1.724	1.724	75	601	295	285	10	347	81	266	0	
ZALDIBIA	1.522	1.758	1.636	1.284	613	474	2	195	352	352	0	122	0	122	0	
ZARAUTZ	22.650	25.892	23.856	22.430	8.016	9.132	291	4.991	1.426	790	636	2.036	5	2.031	0	
ZEGAMA	1.553	1.664	1.522	1.424	322	698	17	387	97	97	0	142	0	142	0	
ZERAIN	265	1.810	1.758	275	96	157	4	18	1.483	1						



A1.3.1. TAULA DIRU-SARRERA ETA GASTU EZ-FINANZARIOEN AURREKONTUA. ERKAKETA AURREKO EKITALDIAREKIN
CUADRO A1.3.1. PRESUPUESTO DE INGRESOS Y GASTOS NO FINANCIEROS. COMPARACIÓN CON EJERCICIOS ANTERIORES

AZALPENA	DENOMINACIÓN	2010	2011	2012	2013	% BARIAZIO TASA		
						TASA DE VARIACIÓN %		
						11/10	12/11	13/12
1. Sarrera arruntak	Ingresos corrientes	776.236	787.604	582.469	814.069	1,5	-26,0	39,8
2. Gastu arruntak	Gastos corrientes	716.834	718.617	524.769	733.746	0,2	-27,0	39,8
3. AURREZTUA (1-2)	AHORRO (1-2)	59.403	68.986	57.700	80.324	16,1	-16,4	39,2
4. Jasotako kapital transferentziak	Transferencias de capital recibidas	45.054	33.038	19.054	19.224	-26,7	-42,3	0,9
5. Inbertsio garbiak	Inversiones netas (*)	101.938	63.304	50.246	54.656	-37,9	-20,6	8,8
6. Ordaindutako kapital transferentziak	Transferencias de capital pagadas	21.630	21.142	6.803	16.478	-2,3	-67,8	142,2
FINANTZAZIORAKO AHALMENA (BEHARRA) (3+4-5-6)	CAPACIDAD (NECESIDAD) DE FINANCIACIÓN (3+4-5-6)	-19.111	17.578	19.704	28.414			

Zenbatekoa mila eurokotan / Importes en miles de euros

(*) Inbertsioetako gastuak ken inbertsioen inorenganatzegatik izandako sarrerak
 Gastos en inversiones menos ingresos por enajenación de inversiones

A1.3.2.TAULA 2013ko SARRERA AURREKONTUAK KAPITULUKA

CUADRO A1.3.2. PRESUPUESTOS DE INGRESO POR CAPÍTULOS DE 2013

UDALERRIA MUNICIPIO	GUZTIRA TOTAL	BENETAZKO ERAGIKETA EDO ERAGIKETA EZ-FINANTZARIOAK OPERACIONES REALES O NO FINANCIERAS									FINANTZA ERAGIKETA OPERACIONES FINANCIERAS			
		GUZTIRA TOTAL	SARRERA ARRUNTAK INGRESOS CORRIENTES					KAPITAL SARRERAK INGRESOS DE CAPITAL			OPERACIONES FINANCIERAS			
			GUZTIRA TOTAL	ZUZENEKO ZERGAK IMPUESTOS DIRECTOS	ZEHARKAKO ZERGAK IMPUESTOS INDIRECTOS	TASAK ETA BESTE SARRERAK TASAS Y OTROS INGRESOS	TRANSFER. ARRUNTAK TRANSFERENCIAS CORRIENTES	ONDARE SARRERAK INGRESOS PATRIMONIALES	GUZTIRA TOTAL	INBER.ERREALEN BESTERENGAN. ENAJENACION INVERS.REALES	KAPITAL TRANSFER. TRANSFER. DE CAPITAL	GUZTIRA TOTAL	FINANTZA AKTIBOAK ACTIVOS FINANCIEROS	FINANTZA PASIBOAK PASIVOS FINANCIEROS
ABALTZISKETA	391	391	370	44	3	21	273	30	21	0	21	0	0	0
ADUNA	1.257	1.237	1.225	301	100	134	683	7	12	0	12	20	20	0
AIA	2.511	2.511	2.112	546	50	317	1.184	15	400	178	222	0	0	0
AIZARNAZABAL	1.249	1.198	1.198	203	10	434	549	2	0	0	0	51	51	0
ALBIZTUR	368	368	368	73	2	42	244	7	0	0	0	0	0	0
ALEGIA	1.630	1.630	1.630	325	10	165	1.110	20	0	0	0	0	0	0
ALKIZA	479	479	378	53	9	46	265	4	101	0	101	0	0	0
ALTZAGA	228	228	227	23	2	23	177	2	1	1	0	0	0	0
ALTZO	751	751	689	174	20	199	295	2	61	0	61	0	0	0
AMEZKETA	915	915	900	163	4	170	559	5	14	0	14	0	0	0
ANDOAIN	0	0	0	0	0	0	0	0	0	0	0	0	0	0
ANOETA	2.362	2.155	1.957	464	106	277	1.088	23	197	197	0	208	64	144
ANTZUOLA	2.604	2.604	2.478	558	100	275	1.475	70	127	0	127	0	0	0
ARAMA	380	380	374	99	3	29	227	17	6	0	6	0	0	0
ARETXABALETA	8.450	8.445	7.770	1.781	50	1.772	4.120	47	675	657	18	5	5	0
ARRASATE	29.810	27.544	26.926	7.082	519	6.205	12.882	238	528	286	242	2.356	90	2.266
ASTEASU	2.006	2.006	1.935	725	17	296	897	0	71	0	71	0	0	0
ASTIGARRAGA	5.997	5.997	5.960	1.980	99	1.156	2.686	38	38	38	0	0	0	0
ATAUN	1.651	1.651	1.485	231	10	151	982	111	165	165	0	0	0	0
AZKOTIA	12.565	12.283	12.084	2.837	325	1.946	6.762	214	200	20	180	282	282	0
AZPEITIA	16.304	16.286	15.823	4.860	150	2.191	8.447	175	464	0	464	18	18	0
BALIARRAIN	292	288	198	18	2	7	160	10	90	0	90	4	4	0
BEASAI	13.849	13.772	13.593	3.524	500	1.634	7.869	66	179	0	179	77	77	0
BEIZAMA	306	306	298	23	0	29	241	5	8	0	8	0	0	0
BELAUNTZA	338	338	336	80	1	23	230	3	3	0	3	0	0	0
BERASTEGI	970	970	958	149	60	135	610	4	13	0	13	0	0	0
BERGARA	21.280	19.393	18.571	4.532	200	5.174	8.614	51	822	618	204	1.887	500	1.387
BERROBI	669	669	636	69	3	123	439	2	34	0	34	0	0	0
BIDANIA-GOITAZ	727	735	583	111	8	91	356	19	152	46	106	-8	-8	0
DEBA	6.557	6.551	6.465	1.995	190	1.080	3.144	56	86	86	0	6	6	0
DONOSTIA	297.240	281.029	247.341	67.417	4.792	53.191	117.085	4.856	33.688	25.527	8.161	16.211	3.606	12.605
EIBAR	28.893	28.015	27.294	7.281	130	3.692	16.040	151	721	0	721	878	149	730
ELDUAIN	269	269	268	46	3	25	189	3	1	0	1	0	0	0
ELGETA	1.604	1.604	1.534	449	28	199	844	13	70	0	70	0	0	0
ELGOIBAR	12.553	12.101	11.679	3.189	100	2.098	6.265	26	422	0	422	452	18	434
ERRETERIA	46.486	44.095	42.250	10.039	478	8.022	23.602	109	1.845	1.089	756	2.391	90	2.301
ERREZIL	773	773	702	125	22	73	474	9	71	0	71	0	0	0
ESKORTATZA	5.207	5.207	4.985	1.017	15	1.282	2.607	64	222	214	8	0	0	0
EZKIO-ITSASO	840	840	838	233	35	118	421	31	2	0	2	0	0	0
GABIRIA	554	554	499	90	7	38	347	17	55	55	0	0	0	0
GAINTZA	0	0	0	0	0	0	0	0	0	0	0	0	0	0
GAZTELU	265	265	218	13	4	8	188	5	47	0	47	0	0	0
GETARIA	6.668	6.668	2.929	681	75	547	1.614	12	3.739	2.397	1.342	0	0	0
HERNANI	24.693	24.114	22.935	6.017	330	5.632	10.919	38	1.179	1.152	27	579	0	579
HERNIALDE	354	354	354	41	1	39	270	3	0	0	0	0	0	0
HONDARRIBIA	16.098	16.078	15.637	6.130	70	846	8.544	45	442	0	442	20	20	0
IBARRA	4.319	4.319	4.294	1.012	60	727	2.482	13	24	0	24	0	0	0
IDIAZABAL	2.830	2.830	2.800	800	6	390	1.600	4	30	0	30	0	0	0
IKAZTEGIETA	538	528	528	110	2	43	369	5	0	0	0	10	10	0
IRUN	67.815	67.815	61.403	18.312	500	4.743	37.587	261	6.413	6.155	257	0	0	0
IRURA	1.926	1.924	1.642	501	8	218	897	18	282	282	0	2	1	1
ITSASONDO	870	870	692	136	0	86	456	13	178	0	178	0	0	0
LARRAUL	311	311	305	46	5	45	204	5	5	0	5	0	0	0
LASARTE-ORIA	25.056	23.973	20.750	3.807	559	4.658	11.494	230	3.223	3.066	157	1.083	0	1.083
LAZKAO	7.280	7.279	5.864	1.398	100	1.309	3.042	15	1.414	250	1.164	1	1	0
LEABURU	429	429	426	72	3	35	286	31	4	0	4	0	0	0
LEGAZPI	9.008	9.008	8.918	2.026	335	1.077	5.444	37	90	0	90	0	0	0
LEGORRETA	1.501	1.501	1.501	266	3	357	869	6	0	0	0	0	0	0
LEINTZ-GATZAGA	401	401	397	45	4	43	242	64	4	0	4	0	0	0
LEZO	7.150	7.138	7.137	2.183	50	1.280	3.614	11	1	0	1	12	12	0
LIZARTZA	587	587	587	108	13	69	396	1	0	0	0	0	0	0
MENDARO	2.171	2.171	2.146	463	40	262	1.361	20	26	6	20	0	0	0
MUTILOA	522	522	443	41	20	34	204	145	79	0	79	0	0	0
MUTRIKU	5.484	5.278	5.043	1.085	40	857	2.957	105	235	0	235	206	0	206
OIARTZUN	15.539	14.939	14.478	4.913	400	2.918	6.133	114	461	461	0	600	0	600
OLABERRIA	2.310	2.310	2.110	456	15	1.055	546	39	200	200	0	1	1	0
ONATI	16.438	13.742	13.661	3.436	30	2.314	6.923	958	81	0	81	2.696	328	2.368
ORDIZIA	10.975	10.419	10.056	2.351	200	1.033	6.406	66	363	304	59	556	45	511
ORENDAIN	0	0	0	0	0	0	0	0	0	0	0	0	0	0
OREXA	184	184	184	10	0	22	150	4	0	0	0	0	0	0
ORIO	7.975	6.923	6.003	961	60	1.513	3.113	356	920	497	423	1.052	828	224
ORMAIZTEGI	1.256	1.248	1.225	300	2	136	787	0	23	0	23	8	8	0
PASAIA	18.745	18.540	17.929	3.830	595	3.215	10.098	192	610	579	32	205	0	205
SEGURA	1.440	1.440	1.270	288	1	124	851	6	170	0	170	0	0	0
SORALUZE	3.776	3.723	3.713	748	25	610	2.314	16	10	0	10	53	53	0
TOLOSA	25.860	23.825	21.769	5.455	206	3.658	11.578	873	2.056	1.509	547	2.035	660	1.375
URNIETA	7.865	7.865	7.832	1.758	150	2.225	3.565	134	34	10	24	0	0	0
URRETXU	8.122	8.122	8.022	1.571	100	1.595	4.697	59	100	73	27	0	0	0
USURBIL	9.936	9.936	9.521	2.875	145	2.023	4.462	17	414	257	157	0	0	0
VILLABONA	5.835	5.536	5.493	1.368	50	541	3.448	86	43	0	43	299	10	289
ZALDIBIA	1.615	1.615	1.513	295	30	291	897	0	102	15	87	0	0	0
ZARAUTZ	29.486	27.306	27.297	7.235	200	6.461	13.207	195	9	1	8	2.179	25	2.154
ZEGAMA	1.889	1.889	1.679	324	12	238	1.084	21	210	0	210	0	0	0
ZERAIN	723	723	340	61	16	35	220	8	383	0	383	0	0	0
ZESTOA	4.242	4.242	4.219	1.065	1	1.109	2.029	15	23	0	23	0	0	0
ZIZURKIL	3.312	3.307	2.399	550	57	339	1.433	20	907	504	404	5	5	0
ZUMAIA	12.222	11.289	10.876	2.786	477	2.037	5.465	111	413	404	9	933	933	0
ZUMARRAGA	11.177	10.632	10.617	2.176	386	2.835	5.111	109	15	0	15	545	0	545
GUZTIRA / TOTAL	918.514	880.593	814.069	213.012	13.547	152.509	424.002	10.999	66.524	47.300	19.224	37.921	7.913	30.008

Zenbatekoa mila eurokotan / Importes en miles de euros

A1.3.3. TAULA 2013ko GASTU AURREKONTUAK KAPITULUKA
CUADRO A1.3.3. PRESUPUESTOS DE GASTO POR CAPÍTULOS DE 2013

UDALERRIA MUNICIPIO	GUZTIRA TOTAL	BENETAZKO ERAGIKETAK EDO ERAGIKETA EZ-FINANZARIOAK OPERACIONES REALES O NO FINANCIERAS											FINANTZA ERAGIKETAK OPERACIONES FINANCIERAS			
		GUZTIRA TOTAL	GASTU ARRUNTAK GASTOS CORRIENTES					KAPITAL GASTUAK GASTOS DE CAPITAL					GUZTIRA TOTAL	FINANTZA AKTIBOAK ACTIVOS FINANCIEROS	FINANTZA PASIBOAK PASIVOS FINANCIEROS	
			GUZTIRA TOTAL	PERTSONAL GASTUAK GASTOS DE PERSONAL	OND.ARRUNT. ETA ZERB.EROSKETA COMPRA DE BIENES CORRIENT.Y SERV.	FINANTZA GASTUAK GASTOS FINANCIEROS	TRANSFERENTZIA ARRUNTAK TRANSFERENCIAS CORRIENTES	GUZTIRA TOTAL	INBERTSIO ERREALAK INVERSIONES REALES	KAPITAL TRANSFER. DE CAPITAL	11=12+13	12				13
ABALTZISKETA	391	357	300	155	87	13	45	58	53	5	33	0	33			
ADUNA	1.257	1.192	698	287	253	17	141	494	474	20	65	20	45			
AIA	2.511	2.425	1.721	751	737	0	234	704	704	0	86	0	86			
AIZARNAZABAL	1.249	1.165	980	354	293	50	283	185	185	0	85	0	85			
ALBIZTUR	368	345	337	165	116	0	56	9	9	0	23	0	23			
ALEGIA	1.630	1.520	1.485	535	677	2	272	35	35	0	110	0	110			
ALKIZA	479	459	316	125	102	2	88	143	143	0	20	0	20			
ALTZAGA	228	209	207	83	95	1	29	2	2	0	19	0	19			
ALTZO	751	728	452	191	177	0	83	276	276	0	23	0	23			
AMEZKETA	915	851	772	298	322	6	145	79	62	18	64	0	64			
ANDOAIN	0	0	0	0	0	0	0	0	0	0	0	0	0			
ANOETA	2.362	2.043	1.700	719	535	17	430	343	343	0	320	64	256			
ANTZUOLA	2.604	2.278	2.058	704	807	30	517	221	195	25	326	0	326			
ARAMA	380	365	299	138	114	0	48	66	66	0	15	0	15			
ARETXABALETA	8.450	7.201	6.417	1.662	3.851	146	758	784	534	249	1.249	5	1.244			
ARRASATE	29.810	27.290	23.806	9.201	8.813	86	5.705	3.485	2.700	785	2.519	209	2.310			
ASTEASU	2.006	1.762	1.602	506	838	43	216	160	160	0	244	25	219			
ASTIGARRAGA	5.997	5.677	5.401	1.727	2.952	10	712	276	235	41	321	99	222			
ATAUN	1.499	1.318	1.291	316	801	12	162	27	22	5	181	60	121			
AZKOITIA	12.565	10.356	9.821	3.179	4.661	179	1.802	535	510	25	2.209	284	1.926			
AZPEITIA	16.304	15.497	13.699	5.066	5.795	73	2.765	1.798	1.731	67	807	18	789			
BALIARRAIN	292	258	161	80	56	1	24	97	95	3	35	4	30			
BEASAIN	13.849	12.677	10.644	3.024	5.019	45	2.556	2.033	1.928	105	1.173	77	1.096			
BEIZAMA	306	278	258	76	135	3	44	20	20	0	28	0	28			
BELAUNTZA	338	304	254	109	97	0	47	50	50	0	35	0	35			
BERASTEGI	970	848	808	279	378	31	120	40	40	0	123	0	123			
BERGARA	21.280	18.993	16.753	7.097	7.389	220	2.047	2.240	1.724	516	2.287	500	1.787			
BERROBI	669	597	450	163	237	6	44	147	147	0	73	0	73			
BIDANIA-GOIZATZ	727	634	466	144	224	3	94	168	168	0	93	0	93			
DEBA	6.557	6.216	6.064	1.768	3.349	59	888	152	152	0	341	6	335			
DONOSTIA	297.240	281.029	231.264	71.288	87.276	2.301	70.400	49.765	39.936	9.829	16.211	224	15.987			
EIBAR	28.893	28.015	25.180	10.481	7.562	198	6.940	2.834	2.744	90	879	74	805			
ELDUAIN	269	247	246	120	89	1	36	1	0	1	22	0	22			
ELGETA	1.604	1.397	1.202	368	502	31	300	195	180	15	207	0	207			
ELGOIBAR	12.553	12.003	10.977	3.843	5.211	5	1.918	1.026	1.002	25	550	18	532			
ERRENTERIA	46.486	42.296	38.127	14.805	16.266	350	6.706	4.169	3.747	422	4.190	90	4.100			
ERREZIL	773	644	508	184	205	16	104	136	121	15	129	0	129			
ESKORIATZA	5.207	4.952	4.562	1.475	2.554	20	514	390	240	149	255	0	255			
EZKIO-ITSASO	840	796	657	267	269	0	121	139	133	7	44	0	44			
GABIRIA	554	502	421	131	220	2	68	81	81	0	52	0	52			
GAINTZA	0	0	0	0	0	0	0	0	0	0	0	0	0			
GAZTELU	265	230	183	75	81	1	26	47	47	0	34	0	34			
GETARIA	6.597	6.388	2.560	869	1.207	73	411	3.808	3.727	81	229	0	229			
HERNANI	24.693	23.069	21.310	7.478	9.930	57	3.845	1.759	1.644	115	1.624	0	1.624			
HERNIALDE	354	309	288	125	124	0	39	22	12	9	45	0	45			
HONDARRIBIA	16.098	16.078	15.502	6.027	6.942	3	2.530	576	556	20	20	20	0			
IBARRA	4.319	4.228	3.897	1.437	1.803	13	644	331	331	0	91	1	90			
IDIAZABAL	2.830	2.665	2.520	717	1.597	16	190	145	145	0	165	0	165			
IKAZTEGIETA	534	457	453	174	242	3	34	4	4	0	77	10	67			
IRUN	67.815	58.934	49.555	21.262	18.895	1.001	8.397	9.379	8.275	1.104	8.881	0	8.881			
IRURA	1.926	1.866	1.440	689	499	1	251	426	351	75	60	1	59			
ITSASONDO	870	827	567	199	260	5	103	260	260	0	43	0	43			
LARRAUL	311	282	236	68	98	3	67	46	39	8	29	0	29			
LARRARTE-ORIA	25.056	23.653	19.344	6.653	10.903	27	1.761	4.309	4.309	0	1.403	0	1.403			
LAZKAO	7.280	6.537	5.110	1.281	3.269	0	560	1.427	1.300	128	742	501	241			
LEABURU	429	363	332	161	113	2	57	31	31	0	67	0	67			
LEGAZPI	9.008	8.441	7.925	2.686	3.598	21	1.620	517	482	35	567	0	567			
LEGORRETA	1.501	1.376	1.353	434	682	5	232	23	23	0	125	0	125			
LEINTZ-GATZAGA	401	384	369	112	199	0	59	15	9	6	17	0	17			
LEZO	7.150	6.638	6.543	2.657	2.921	140	825	95	95	0	512	12	500			
LIZARTZA	587	532	532	189	237	2	104	0	0	0	55	0	55			
MENDARO	2.171	1.946	1.892	539	1.258	10	84	55	55	0	225	0	225			
MUTILOA	522	475	345	87	215	8	35	130	30	100	47	0	47			
MUTRIKU	5.484	4.570	4.167	1.490	2.131	125	421	403	357	46	914	0	914			
OIARTZUN	15.539	14.179	12.134	3.981	5.042	261	2.851	2.044	1.997	48	1.360	0	1.360			
OLABERRIA	2.310	2.159	1.576	495	702	13	367	582	564	19	152	22	130			
ONATI	16.438	15.194	12.630	4.253	5.270	124	2.983	2.564	2.359	205	1.244	328	916			
ORDIZIA	10.975	10.587	9.642	3.663	2.966	48	2.964	945	828	117	388	45	343			
ORENDAIN	0	0	0	0	0	0	0	0	0	0	0	0	0			
OREXA	184	172	161	40	78	0	42	12	12	0	11	0	11			
ORIO	7.975	7.532	6.003	2.755	2.317	0	931	1.529	1.379	151	443	219	224			
ORMAIZTEGI	1.256	1.164	1.077	239	711	2	125	87	77	10	92	8	84			
PASAIA	18.745	17.261	16.303	7.067	7.065	65	2.106	958	939	19	1.484	0	1.484			
SEGURA	1.440	1.241	1.009	284	581	25	119	233	233	0	199	0	199			
SORALUZE	3.776	3.193	3.129	1.219	1.588	50	272	64	64	0	583	53	530			
TOLOSA	25.860	23.825	19.848	7.749	9.401	249	2.449	3.977	3.755	222	2.035	660	1.375			
URNIETA	7.865	7.708	7.101	1.717	3.546	0	1.838	608	608	0	157	0	157			
URRETXU	8.122	7.389	7.287	2.023	3.814	63	1.388	102	62	40	734	0	734			
USURBIL	9.936	9.601	8.660	3.403	4.450	30	777	940	731	209	335	0	335			
VILLABONA	5.835	5.417	4.945	1.918	2.409	36	582	473	473	0	418	10	408			
ZALDIBIA	1.615	1.492	1.293	630	439	4	219	200	200	0	123	0	123			
ZARAUTZ	29.486	27.173	24.983	8.803	10.716	292	5.171	2.189	1.482	708	2.313	25	2.288			
ZEGAMA	1.889	1.812	1.561	343	786	23	409	251	251	0	77	0	77			
ZERAIN	723	668	289	108	137	2	42	379	379	0	55	0	55			
ZESTOA	4.242	3.843	3.574	1.498	1.668	15	393	269	149	120	399	0	399			
ZIZURKIL	3.312	2.882	2.244	1.052	559	55	578	638	638	0	430	5	424			
ZUMAIA	12.222	11.107	9.934	2.781	4.892	13	2.248	1.173	1.131	42	1.115	933	182			
ZUMARRAGA	11.177	10.629	9.580	3.294	4.623	55	1.608	1.049	624	425	548	0	548			
GUZTIRA / TOTAL	918.287	852.179	733.746	256.587	310.028	6.916	160.215	118.434	101.956	16.478	66.108	4.630	61.477			

Zenbatekoa mila eurokotan / Importes en miles de euros

A1.4.1. TABLA PERSONA FISIKOEN ERRENTAREN GANEGO ZERGAREN AITOPEN BATERATUAUEN BATEZ BESTEKO ZENBATEOKAK UDALERRI ETA ESUALDEN ARABERA. 2013ko EKITALDIA
 CUADRO A1.4.1. IMPORTES MEDIOS POR MUNICIPIOS Y POR COMARCAS DE LA DECLARACIÓN CONSOLIDADA DEL IMPUESTO SOBRE LA RENTA DE LAS PERSONAS FÍSICAS. EJERCICIO 2012

UDALERRIA MUNICIPIO	AIT.KOP NºDECL.	LAN ETERRIK GARRIBAK RTOTOS.NETOS TRABAJO	KAPIT. HIGORIK GARRIBAK RTOTOS.NETOS CAP.MOBIL.	KAPIT. HIGEZI ETEK.GARRIBAK RTOTOS.NETOS CAP.IMOBIIL.	JARDUEREN ETEK.GARRIBAK RTOTOS.NETOS	IRABAZKAK ETA GALERAK GANANCIAS Y PERDIDAS	ERRENTA EGOKOPZINA DE RENTA	ONARRI EZAZARRAK BASE IMPOSIBLE	P.P. ETA IGARERAK MURRIDUNETAK PP Y EPSV	BATERAKO TIRUBUZAZA TRIBUTACION CONJUNTA	BESTE MURRIDUNETAK OTRAS REDUCCIONES	MURRIDUNETAK GUTUZTIA TOTAL REDUCCIONES	ONARRI HARRIDUNETAK BASE LIQUIDABLE	KUOTA GOKO KUOTA GENERAL	KENKARI ONKORRA DEDUCCION	ONDORINGO HARRIDAK DESCEN- DIENTES	AURREKO HARRIDAK ASCEN- DIENTES	MMJUSALATUAK MENERKOTASUNA DISCAPACIDAD	65 URTETIK GORAKO ADINA EDAD SUPERIOR A 65 ANOS
ABATZKIZKETA	154	18.962	3.208	388	1.501	37	0	24.177	996	980	46	2.522	22.155	5.616	1.319	408	4	213	73
ADANA	257	18.881	1.368	728	1.612	11	0	22.588	823	895	12	1.538	21.050	5.223	1.307	344	4	134	62
AIA	1.015	16.832	963	438	1.855	232	0	20.319	812	737	43	1.592	18.727	4.749	1.330	368	7	115	67
AIZARNAZABAL	402	18.215	781	400	1.350	97	0	20.844	1.034	934	58	2.028	18.819	4.711	1.324	344	5	172	56
ALBETZUR	181	19.081	870	755	1.540	71	0	22.321	732	834	16	1.676	20.644	5.202	1.332	367	8	127	86
ALEGIA	858	18.431	1.122	408	1.546	221	0	21.727	875	877	37	1.784	19.943	4.992	1.332	328	3	181	94
ALKIZA	188	19.564	791	560	1.130	113	0	22.158	536	893	44	1.873	20.285	5.137	1.332	425	7	133	64
ALTZAGA	69	16.988	1.379	486	2.303	203	0	21.362	824	1.083	11	1.908	19.454	4.903	1.316	393	0	214	96
ALZOTZ	226	20.928	968	290	1.436	81	0	22.998	1.075	824	19	1.919	21.081	5.281	1.345	440	3	136	159
AMEZKETA	509	19.036	1.012	445	1.355	261	0	22.108	982	850	36	1.868	20.240	5.105	1.338	320	7	209	106
ANDOAN	7.831	18.491	965	412	971	141	0	20.981	707	938	28	1.672	19.309	4.803	1.324	271	2	157	100
ANDETA	962	18.938	865	490	1.608	109	0	21.398	997	980	49	1.982	19.417	4.988	1.326	324	1	138	76
ANTZOLA	1.277	21.971	1.910	213	817	535	0	26.446	1.564	718	47	2.328	23.117	5.862	1.342	290	2	165	89
ARAMA	117	23.625	1.909	903	1.123	13	0	27.574	1.366	589	46	2.000	25.574	6.746	1.319	351	7	140	74
ARETXABALETIA	4.154	21.194	1.878	199	792	218	0	24.279	1.395	567	52	2.014	22.265	5.539	1.326	271	1	117	85
ARKASATE	12.849	20.151	1.877	229	841	208	0	23.116	1.185	697	74	1.996	21.160	5.286	1.318	227	1	175	109
ASTEASU	770	17.659	719	772	1.768	54	0	20.942	726	785	41	1.552	19.390	4.931	1.333	413	3	147	72
ASTIGARRAGA	2.862	19.385	754	509	1.633	188	0	22.468	1.085	754	46	1.496	20.973	5.378	1.335	331	2	89	54
ATAUN	911	20.908	1.424	225	1.259	104	0	23.918	1.251	882	35	2.168	21.751	5.540	1.335	303	4	209	118
AZKOITIA	5.977	19.528	1.287	476	958	246	0	22.647	946	104	104	1.969	20.676	5.165	1.327	341	2	186	107
AZPEITIA	7.722	19.158	1.358	567	1.098	223	0	22.405	962	892	55	1.909	20.496	5.164	1.324	336	2	151	94
BALARRAIN	65	20.055	1.233	77	1.659	308	0	23.322	951	591	8	1.550	21.771	4.444	1.333	318	4	121	45
BEASAIN	7.420	21.388	2.118	509	1.331	489	0	26.840	1.020	912	98	3.188	23.654	6.129	1.337	308	0	150	89
BEZAMA	78	16.236	429	629	1.626	132	0	19.468	964	864	33	1.471	17.994	4.621	1.318	308	7	120	72
BELAUNTZA	153	17.323	1.741	1.937	2.582	38	0	23.622	1.015	542	5	1.562	22.060	5.804	1.301	226	4	173	76
BERASTEGI	543	19.711	890	295	1.407	415	0	22.668	1.033	935	55	1.813	20.855	5.286	1.327	352	4	175	82
BERGARA	8.488	21.288	1.538	283	1.328	214	0	24.817	1.324	768	28	2.017	22.801	5.389	1.334	281	1	164	104
BERRIOI	284	19.055	910	292	715	53	0	21.015	910	803	66	1.779	19.236	4.936	1.340	304	3	217	120
BIDANA-GOATZ	248	17.695	582	98	1.513	387	0	20.275	900	862	6	1.768	18.507	4.616	1.338	307	7	178	68
DEBA	2.862	19.962	1.203	489	1.280	326	0	23.291	998	839	142	1.980	21.311	5.470	1.329	296	3	127	94
DOKOSTIA	103.721	21.834	2.085	1.093	1.727	625	6	27.474	847	844	644	1.626	25.874	6.974	1.330	291	1	127	97
EIBAR	14.889	19.296	1.483	566	969	365	0	22.680	790	842	101	1.734	20.946	5.332	1.330	242	2	112	134
ELDUAIN	120	20.701	625	374	1.647	285	0	23.631	828	914	22	1.764	21.867	5.535	1.309	416	2	213	118
ELGETA	636	19.969	978	396	1.606	210	0	22.730	1.092	819	11	1.721	21.009	5.314	1.328	284	3	113	84
ELGORRI	6.183	20.286	1.288	505	925	290	0	23.924	964	924	75	1.950	21.344	4.488	1.334	292	2	172	115
ERRETERIA	20.710	16.647	715	321	974	159	0	18.817	554	942	27	1.523	17.294	4.237	1.323	262	1	164	120
ERREZIL	274	15.235	776	459	2.082	147	0	18.699	1.037	1.058	36	2.131	16.569	4.050	1.329	401	7	191	77
ESKORITZA	2.483	20.103	1.748	783	1.544	313	0	23.619	1.219	933	53	2.062	21.551	5.262	1.323	243	2	143	82
EZKIO-ITSASO	313	20.909	1.028	313	1.812	313	0	25.874	1.098	745	53	1.985	24.079	6.307	1.346	285	3	212	92
GABRIA	672	20.237	2.686	785	1.687	90	0	25.485	885	457	87	1.528	23.959	6.115	1.319	307	7	153	97
GANTZU	263	18.208	1.135	503	1.545	1.180	0	22.621	1.016	528	143	1.667	20.964	5.362	1.354	305	4	116	138
GETARIA	793	17.971	1.443	491	1.443	411	0	20.381	918	728	160	1.928	19.460	4.865	1.338	473	1	139	119
GETARIA	1.451	18.574	1.696	798	2.662	214	0	23.947	1.077	787	67	1.629	22.318	5.741	1.325	300	2	147	86
HERRIAN	10.258	18.158	1.484	493	1.175	416	0	21.188	658	917	38	1.613	19.573	4.908	1.328	301	2	137	100
HERNAIZ	180	17.728	1.178	593	1.428	280	0	19.728	1.091	729	208	2.009	17.728	5.346	1.354	301	1	120	120
HONDARRIBIA	8.793	20.035	1.883	1.204	1.971	648	0	25.750	638	759	133	1.530	24.219	6.413	1.327	302	1	101	83
IBARRA	2.242	18.670	1.069	329	965	84	0	21.118	847	875	87	1.754	19.364	4.815	1.317	298	1	161	99
IDIAZABAL	1.288	22.499	2.999	423	1.196	306	0	27.024	1.322	913	93	2.197	24.827	6.303	1.337	309	1	179	96
IRATZETA	239	19.236	1.639	952	1.134	137	0	21.239	634	966	1.034	1.899	21.161	5.377	1.328	328	1	170	94
IRUAN	31.034	17.360	968	652	1.538	799	0	21.317	913	783	70	1.525	19.792	5.013	1.321	287	2	122	101
IRURA	895	20.845	343	1.001	1.001	17	0	22.859	828	698	19	1.544	21.316	5.431	1.336	385	1	91	44
ITSASONDO	343	19.214	1.872	345	1.294	35	0	22.590	916	986	21	1.924	20.635	5.121	1.338	370	1	119	114
LAKORAILA	116	19.113	1.027	626	1.213	263	0	21.723	916	862	31	1.418	20.304	5.133	1.342	466	6	162	74
LASARTE-ORIA	9.728	18.138	820	389	1.008	166	0	20.519	968	958	52	1.597	18.923	4.702	1.326	265	2	155	114
LAZKAD	2.868	21.439	1.682	330	901	223	0	24.554	1.139	949	47	2.135	22.418	5.679	1.337	336	2	194	101
LEZARU	203	16.854	1.498	691	1.365	140	0	20.354	738	738	3	1.659	18.696	4.659	1.334	270	2	123	121
LEGAZPI	4.772	20.185	1.191	247	995	117	0	22.736	1.029	995	42	2.087	20.689	5.178	1.328	296	1	235	143
LEGORRETA	784	19.504	1.437	273	1.016	279	0	22.509	863	823	29	1.715	20.794	5.159	1.325	275	1	162	114
LEINTZ-GATZAGA	127	20.315	1.389	351	1.262	1	0	23.298	1.086	867	9	1.783	21.515	5.420	1.322	315	0	127	95
LEIZO	3.291	16.848	961	330	1.069	133	0	18.736	918	862	31	1.511	17.226	4.218	1.325	291	3	138	73
LIZARTZA	366	16.450	1.150	277	1.186	201	0	19.254	890	923	43	1.857	17.407	4.259	1.347	298	2	166	99
MENDAROA	1.046	12.277	886	252	891	104	0	23.410	1.051	880	24	1.955	21.455	5.474	1.337	350	2	127	90
MUTILDA	137	19.546	2.330	408	2.429	90	0	24.762	1.061	773	73	1.948	22.919	5.860	1.364	390	2	262	111
MUTRIKU	2.862	17.846	1.178	334	1.107	313	0	20.877	767	845	96	1.689	19.188	4.795	1.316	316	3	157	86
OARTZUN	5.410	18.381	1.126	772	1.389	362	0	22.031	696	811	99	1.606	20						

4.1.4.1. TAULA PERTSONA F FISIKOEN ERRENTAREN GANEKO ZEREGAREN ATOPREN BATERATUAREN BATEZ BESTEKO ZENBATEKOAK UDALERRI ETA ESKUALDEN ARABERA. 2012ko EKITALDIA
 CUADRO A1. 4.1. IMPORTE MEDIOS POR MUNICIPIOS Y POR COMARCAS DE LA DECLARACION CONSOLIDADA DEL IMPUESTO SOBRE LA RENTA DE LAS PERSONAS FISICAS. EJERCICIO 2012

UDALERRIA MUNICIPIO	OHRO ETXEBIZITZA ERRENTAN ALQUILER VDA HABITUAL	OHRO ETXEBIZITZA EROSTEA COMPRA VIVIENDA HABITUAL	EZARPEN BIBOITZA DOBLE IMPOSICION	SINDIKATUEN KUTUNTZAK SINDICALES	JARDUERAK SUSTATZA FOMENTO ACTIVIDADES	DOHAINTZAK DONATIVOS	BESTE KENKARI BATZUK OTRAS DEDUCCIONES	KENKARRAK GUTUZIA TOTAL DEDUCCIONES	KUOTA URKOA CUOTA LIQUIDA	LAN RABAZ ATOPREN RENTAJ.	KAP.HIGAGARR. ATOPREN RENTACIONES CAP. MOBIL.	KAP.HIGEZ. ATOPREN RENTACIONES CAP. INMOBIL.	LAN JARDUER. ATOPREN RENTACIONES ACTIVIDADES	INBERTSIO KOLEKTIB. ERAKUNDA INVERSION COLECTIVA	GAINONTZERO ATOPRENIK RESTO	ATXIKIP. ETA ORD. GUTUZIA RENTACIONES	KUOTA DIFER. CUOTA DIFERENCIAL
IBAITZSKETA	10	324	0	9	0	0	2.394	3.647	3.523	699	92	379	9	0	0	4.653	-1.009
AZINA	31	414	0	7	1	6	17	2.326	3.093	3.242	296	121	246	0	0	3.954	-611
AIA	29	380	0	10	0	14	2	2.291	2.836	2.10	56	344	0	0	0	3.447	-682
AZARNAZABAL	44	339	0	10	0	3	0	2.296	2.725	3.063	170	61	239	0	-14	3.519	-794
ALBUZUR	28	414	0	7	0	0	0	2.376	3.014	3.306	71	198	0	0	0	3.775	-761
ALEGIA	48	303	0	10	0	9	2	2.287	2.596	3.062	295	67	213	1	-2	3.596	-600
ALKIZA	22	452	0	9	0	9	8	2.463	2.886	3.362	166	80	156	0	-31	3.733	-847
ALTZAGA	22	453	0	9	0	5	46	2.552	2.838	3.126	309	48	402	0	0	3.885	-1.047
ALZO	22	287	0	9	0	6	0	2.277	3.396	3.738	239	30	297	0	0	4.186	-630
AMEZKETA	18	216	0	9	0	11	6	2.239	3.158	3.365	230	57	198	48	-21	3.877	-719
ANDOAN	52	316	0	10	0	8	4	2.245	2.834	3.036	219	62	146	1	-3	3.461	-628
ANDETA	36	397	0	11	8	6	1	2.282	2.981	3.021	191	61	289	2	0	3.560	-702
ANTZOLA	16	377	2	10	1	18	14	2.352	3.231	3.661	400	17	127	6	-6	4.227	-497
ARAMA	11	357	0	8	0	2	0	2.269	4.645	4.692	427	90	179	26	0	5.412	-767
ARETXABALETIA	22	372	1	7	1	14	2	2.218	3.479	3.141	413	26	142	4	-7	3.719	-246
ARKASATE	36	297	1	9	0	11	4	2.188	3.296	3.046	374	32	148	3	-6	3.597	-301
ASTEASU	47	281	0	7	0	8	1	2.312	2.915	2.987	163	104	368	5	-9	3.615	-700
ASTIGARRAGA	74	501	1	8	1	10	3	2.408	3.177	3.437	175	73	267	1	-1	3.953	-776
ATALUN	11	361	0	12	0	13	1	2.267	3.443	3.743	306	32	201	1	-1	4.302	-809
AZKOTIA	13	332	0	11	0	8	8	2.346	3.139	3.242	308	71	173	3	0	3.784	-657
AZPEITIA	32	289	1	8	1	12	6	2.239	3.175	3.224	313	93	205	5	-9	3.831	-656
BALARRAIN	0	612	0	5	0	1	0	2.441	3.138	3.319	284	0	205	0	0	3.808	-673
BEASAIN	49	353	1	11	0	11	9	2.311	4.069	3.900	477	80	214	4	-8	4.868	-597
BEZAMA	15	316	0	11	0	11	0	2.309	2.797	3.060	94	149	186	60	0	3.500	-242
BELAUNTZA	14	249	0	7	0	8	0	2.057	4.002	3.861	442	455	454	11	-14	4.209	-507
BERASTEGI	18	283	0	9	0	7	4	2.271	3.276	3.476	190	22	220	1	-34	3.875	-599
BERRAZA	28	369	4	11	0	12	12	2.227	3.779	3.723	381	69	182	1	0	4.338	-548
BERRONI	12	329	0	7	0	7	1	2.338	2.987	3.308	199	27	207	0	1	3.742	-755
BIDANA-GOATZ	23	317	0	7	0	10	0	2.304	2.597	2.862	126	1	173	4	0	3.267	-670
DEBA	36	286	0	8	1	10	5	2.196	3.532	3.638	279	74	234	17	-4	4.137	-605
DOKOTIA	112	291	15	7	2	26	6	2.265	4.991	4.326	490	136	397	18	0	5.362	-371
EIBAR	38	272	1	10	2	11	6	2.220	3.401	3.348	342	91	177	6	-2	3.962	-562
ELDUAN	0	332	14	12	0	6	0	2.423	3.446	3.710	143	14	284	0	0	4.153	-707
ELGETA	27	401	1	11	11	6	0	2.249	3.289	3.320	216	53	281	2	2	3.875	-589
ELGORRABAR	37	360	0	5	0	6	6	2.338	3.411	3.542	307	77	191	4	0	4.115	-708
ERRENTERIA	56	288	0	10	7	4	2.226	2.320	2.536	161	2	165	2	-3	2.891	-571	
ERREZILZ	5	244	0	6	1	2	6	2.289	2.116	2.313	198	88	317	2	-15	2.902	-786
ESKORITZA	32	315	0	9	11	6	0	2.178	3.289	3.447	290	63	116	2	0	3.467	-600
EZKIO-ITSASO	12	406	26	9	6	11	0	2.407	4.089	3.706	428	172	348	1	0	4.658	-567
GABRIA	7	427	0	7	0	9	13	2.347	4.011	3.484	608	149	326	23	1	4.592	-581
GANTZUA	24	201	0	7	0	24	0	2.173	3.610	3.347	269	9	205	0	0	3.829	-219
GAZTELU	6	262	0	4	0	4	0	2.078	2.816	2.767	331	72	241	0	0	3.477	-602
GETARIA	76	324	1	8	10	17	4	2.291	3.690	3.272	394	99	303	3	-1	4.070	-380
HERRANI	63	290	2	10	1	11	5	2.259	2.941	3.020	216	63	206	6	-4	3.507	-565
HERNANDE	7	297	0	9	19	19	19	2.199	3.229	3.259	294	9	194	0	0	3.719	-496
HONDARRIBIA	85	289	10	7	0	4	4	2.233	4.418	3.759	423	161	337	11	-7	4.685	-287
IBARRA	42	242	0	11	0	11	6	2.189	2.932	3.090	243	45	164	3	-5	3.541	-609
IDIAZABAL	22	401	80	8	0	16	3	2.425	4.165	3.910	572	65	163	4	0	4.796	-540
IAZTEGETA	24	249	0	5	9	0	6	2.206	3.495	4.408	410	119	195	6	0	4.119	-654
IRUAN	78	301	5	10	1	12	5	2.245	3.054	2.857	219	58	256	5	6	3.420	-356
IRURA	48	602	0	9	0	7	2	2.524	3.096	3.681	157	49	140	1	-14	3.993	-897
ITSASO	30	381	0	11	4	9	9	2.385	2.985	3.112	365	31	174	1	0	3.683	-698
LARRIAL	28	458	1	10	0	7	0	2.452	2.986	3.447	152	77	252	0	0	3.931	-944
LASARTE-ORIA	58	307	0	9	1	8	3	2.237	2.740	2.934	192	42	170	2	-8	3.333	-593
LAZKAO	30	386	0	11	1	7	4	2.408	3.538	3.764	380	45	172	3	6	4.358	-820
LEASURU	152	232	0	9	0	8	0	2.201	2.850	2.978	319	124	236	0	0	3.567	-728
LEGAZPI	20	322	0	15	8	9	11	2.356	3.099	3.335	299	35	170	2	-11	3.361	-703
LEGORRETA	22	319	0	9	0	7	3	2.236	3.152	3.228	323	17	166	6	0	3.729	-576
LEINTZ-GATZAGA	11	213	0	6	0	7	1	2.076	3.479	3.202	298	15	198	0	0	3.713	-234
LEIO	46	282	1	10	1	8	3	2.162	2.981	3.066	127	39	189	0	0	3.916	-564
LIZARTZA	4	279	0	7	0	3	15	2.210	2.367	2.546	253	39	184	6	1	3.029	-662
MENDAROA	25	464	1	10	1	4	3	2.413	3.293	3.709	203	31	141	1	0	4.085	-792
MUTILDA	15	538	3	10	0	3	0	2.883	3.434	3.386	462	39	459	0	0	4.347	-913
MUTURU	34	311	4	10	1	9	6	2.268	2.776	2.868	214	43	177	1	0	3.285	-509
OSARTZUN	44	278	1	8	0	9	5	2.178	3.225	3.133	256	107	270	3	-3	3.766	-541
OLABERRIA	20	279	0	7	0	6	16	2.252	4.047	4.042	462	34	149	1	0	4.688	-641
ODATI	21	385	0	7	0	14	8	2.270	3.689	3.463	421	32	175	6	-1	4.110	-422
ORDIZA	55	359	2	10	11	11	5	2.371	3.909	3.938	380	59	180	0	4	4.543	-634
ORENDAIN	34	475	0	10	0	17	0	2.425	2.674	2.960	148	16	342	0	0	3.466	-792
OREXA	8	240	0	13	20	2	17	2.425	2.703	2.906	250	0	188	0	0	3.344	-641
OKIO	62	287	4	9	0	16	7	2.319	3.199	3.215	342	109	237	1	-13	3.787	-589
ORMAIZTEGI	18	354	0	9	2	10	9	2.283	3.907	3.517	906	42	153	5	1	4.623	-716
PASAJA	66	275	1	9	0	9	2	2.233	2.263	2.500	139	31	151	1	-3	2.821	-558
SEGURA	22	434	0	9	0	9	15	2.423	3.646	3.776	418	31	156	0	0	4.382	-737
SOIALICE	295	293	3	28	11	6	6	2.231	2.969	2.960	387	141	231	0	0	3.438	-920
TOLOSA	51	334	2	8	1	14	6	2.309	4.007	3.742	460	125	249	8	-7	4.576	-570
URNETA	41	351	0	9	1	8	3	2.286	2.967	3.207	190	62	236	3	-1	3.695	-728
URRETU	348	348	1	10	0	10	7	2.078	3.492	3.651	682	219	422	0	0	4.222	-729
USURBIL	57	382	0	10	0	8	4	2.349	3.079	3.248	254	72	234	3	5	3.856	-728
VILLABONA	51	293	0	9	1	8	5	2.227	2.880	3.057	225	65	210	2	-5	3.554	-674
ZALDIRIA	42	281	0	8	0	6	1	2.236	3.359	3.362	323	31	161	1	0	3.869	-541
ZAKARUTZ	60	249	3	8	0	3	26	2.254	4.203	4.828	43						

A1.4.2 TAULA AITORPEN KOPURUAREN BANAKETA PORTZENTUALA UDALERRI ETA ESKUALDEEN ARABERA. 2012ko EKITALDIA
CUADRO A1.4.2. DISTRIBUCION PORCENTUAL DEL NÚMERO DE DECLARACIONES POR MUNICIPIOS Y POR COMARCAS. EJERCICIO 2012

UDALERRIA MUNICIPIO	AIT.KOP. Nº DECL.	MODALITATEA			AITORPEN MOTA			AITORPEN MOTA ERRENDA ITURRIAREN ARABERA				KUOTA OSOAREN ESLEIPENA			
		MODALIDAD			TIPO DE DECLARACION			TIPO POR FUENTE DE RENTA				ASIGNACIÓN DE LA CUOTA ÍNTEGRA			
		Mekanizatuak Mecanizadas	Berretsiak Confirmadas	Telematikoak Telemáticas	Famili unit.kan. No inc. UM	Bateratua Conjuntas	Banakoak Individuales	Lana Trabajo	Jarduketa Actividad	Kapitala Capital	Mistoak Mixtas	Zehaztu gabe No consta	Eliza Iglesia	Beste gizarte xed. Otros fn.soc.	Biak Ambas
ABALTZISKETA	154	20,8	50,6	28,6	37,0	26,6	36,4	77,3	13,0	9,7	0,0	11,0	15,6	62,3	11,0
ADUNA	257	26,1	45,5	28,4	32,7	48,6	32,7	82,9	8,9	7,8	0,4	13,2	9,7	61,1	16,0
AIA	1.015	19,1	43,1	37,8	39,4	19,7	40,9	77,0	15,4	6,8	0,8	14,7	16,3	57,8	11,2
AIZARNAZABAL	402	22,4	54,5	23,1	36,3	25,1	38,6	83,8	10,2	5,7	0,2	8,7	20,6	59,7	10,9
ALBIZTUR	181	23,8	43,6	32,6	33,7	21,0	45,3	80,1	9,4	9,9	0,6	14,9	16,0	60,8	8,3
ALEGIA	858	27,2	59,1	13,8	40,1	24,5	35,4	82,3	9,0	8,3	0,5	5,7	17,9	60,4	16,0
ALKIZA	188	23,4	44,7	31,9	35,6	22,9	41,5	86,2	7,4	5,9	0,5	19,7	10,1	62,8	7,4
ALTZAGA	69	14,5	42,0	43,5	34,8	29,0	36,2	71,0	14,5	14,5	0,0	20,3	13,0	58,0	8,7
ALTZO	205	23,4	49,3	27,3	35,1	21,5	43,4	83,4	11,2	5,4	0,0	12,2	12,2	68,8	5,9
AMEZKETA	509	19,3	53,6	27,1	42,6	23,0	34,4	79,8	12,2	7,1	1,0	13,8	16,3	54,2	15,7
ANDOAIN	7.831	24,5	58,8	16,8	36,2	25,8	38,0	86,1	6,3	7,2	0,5	7,1	12,9	68,1	11,9
ANOETA	962	28,1	51,6	20,4	35,4	25,2	39,4	84,5	7,4	7,5	0,6	8,0	12,8	68,9	10,3
ANTZUOLA	1.277	20,0	60,0	20,0	32,7	18,3	49,0	86,1	5,6	8,0	0,3	10,5	12,7	62,3	14,5
ARAMA	117	14,5	48,7	36,8	30,8	15,4	33,8	81,2	9,4	8,5	0,9	16,2	17,1	58,1	8,5
ARETXABAETA	4.154	22,9	58,0	19,1	35,3	14,8	49,9	89,1	5,1	5,7	0,1	6,7	14,6	66,8	11,9
ARRASATE	12.849	23,5	59,8	16,9	37,7	18,5	43,9	88,0	5,0	6,6	0,4	6,1	13,0	69,5	11,4
ASTEASU	770	23,2	45,8	30,9	36,2	20,8	43,0	78,7	13,8	7,1	0,4	13,5	13,9	61,4	11,2
ASTIGARRAGA	2.862	28,6	44,4	26,9	35,7	20,0	44,3	84,5	9,5	5,6	0,4	8,4	12,9	65,8	12,9
ATAUN	911	22,1	59,1	18,9	41,8	23,5	44,7	84,1	8,8	6,6	0,5	10,8	18,6	60,3	10,4
AZKOITIA	5.977	28,7	53,4	18,0	36,8	24,9	38,2	84,5	6,1	8,4	0,9	5,0	20,0	56,6	19,3
AZPEITIA	7.722	28,4	52,4	19,2	37,1	23,8	39,2	84,3	7,8	7,2	0,7	8,3	20,6	57,3	13,8
BALIARRAIN	65	24,6	40,0	35,4	33,8	15,4	50,8	87,7	9,2	3,1	0,0	18,5	3,1	69,2	9,2
BEASAIN	7.420	26,7	53,5	19,7	34,8	24,6	40,6	83,0	7,5	8,9	0,6	9,4	14,5	62,6	13,5
BEIZAMA	76	19,7	36,8	43,4	50,0	15,8	34,2	71,1	22,4	6,6	0,0	19,7	11,8	64,5	3,9
BELAUNTZA	153	20,9	50,3	28,8	45,1	15,0	39,9	81,7	11,1	7,2	0,0	15,7	17,0	54,9	12,4
BERASTEGI	543	19,3	55,1	25,6	37,4	24,9	37,8	82,7	9,8	7,4	0,2	9,8	16,9	61,7	11,6
BERGARA	8.436	24,4	57,2	18,4	36,1	19,1	44,8	86,5	6,0	7,1	0,5	6,2	12,9	67,2	13,6
BERROBI	284	26,4	55,6	18,0	38,0	25,4	38,0	84,5	4,6	10,6	0,4	9,2	15,8	65,1	9,9
BIDANIA-GOITAZ	248	28,2	47,2	24,6	38,7	22,2	39,1	84,3	9,7	4,8	1,2	12,1	17,3	58,5	12,1
DEBA	2.862	23,6	51,2	25,2	35,8	22,3	41,8	83,7	8,1	7,3	0,9	7,4	16,4	61,9	14,4
DONOSTIA	103.721	28,2	42,7	29,1	41,6	17,1	41,3	81,6	8,1	9,7	0,7	8,7	20,2	58,2	12,9
EIBAR	14.889	24,7	55,3	20,1	37,7	22,6	39,7	84,5	6,3	8,7	0,6	6,8	16,7	63,2	13,3
ELDUAIN	120	22,5	53,3	24,2	37,5	26,7	35,8	81,7	8,3	10,0	0,0	11,7	20,8	55,8	11,7
ELGETA	636	25,5	52,0	22,5	39,8	16,7	43,6	85,2	9,1	4,9	0,8	7,4	10,4	71,1	11,2
ELGOIBAR	6.183	25,2	52,6	22,2	37,2	25,4	37,3	85,0	6,3	7,9	0,8	7,3	17,3	60,7	14,7
ERRENTERIA	20.710	28,5	55,7	15,8	37,2	25,3	37,5	85,5	7,2	6,8	0,5	5,3	12,2	70,8	11,6
ERREZIL	274	33,2	36,1	30,7	44,5	27,7	27,7	76,3	16,1	6,6	1,1	12,8	12,8	61,3	13,1
ESKORITATZA	2.483	21,7	60,2	18,0	36,9	18,5	44,6	88,2	5,4	6,1	0,2	6,2	11,3	70,0	12,4
EZKIO-ITSASO	313	24,3	44,4	31,3	40,6	18,8	40,6	82,4	10,9	6,4	0,3	14,4	11,2	62,6	11,8
GABIRIA	272	24,3	48,2	27,6	33,8	12,9	53,3	77,2	9,9	11,8	1,1	12,1	21,0	55,5	11,4
GAINTZA	63	20,6	42,9	36,5	46,0	15,9	38,1	77,8	12,7	6,3	3,2	25,4	38,1	28,6	7,9
GAZTELU	70	27,1	40,0	32,9	41,4	11,4	22,9	74,3	11,4	14,3	0,0	8,6	15,7	65,7	10,0
GETARIA	1.451	24,3	40,5	35,3	39,3	20,5	40,2	78,6	12,3	7,8	1,3	11,7	13,9	60,5	13,9
HERNANI	10.258	27,9	51,7	20,4	38,0	24,8	37,3	84,5	7,8	7,0	0,7	6,5	12,3	70,9	10,4
HERNIALDE	180	25,6	47,8	26,7	34,4	19,4	46,1	75,0	15,0	10,0	0,0	8,3	14,4	65,0	12,2
HONDARRIBIA	8.793	26,0	39,2	34,7	36,1	20,0	44,0	79,2	10,2	10,1	0,6	11,5	20,8	56,4	11,3
IBARRA	2.242	24,8	57,6	17,6	37,8	24,5	37,7	84,7	7,5	7,2	0,6	6,1	14,3	69,1	10,5
IDIAZABAL	1.288	24,6	58,5	16,8	38,4	20,7	41,0	85,8	4,8	8,8	0,6	8,5	17,9	56,6	17,0
IKAZTEGIETA	238	22,7	54,6	22,7	37,0	27,3	37,0	82,4	6,7	10,5	0,4	10,5	13,0	67,2	9,2
IRUN	31.034	26,8	47,3	25,9	37,1	24,4	38,5	82,3	8,6	8,3	0,8	8,8	17,1	62,6	11,5
IRURA	895	27,9	52,3	19,8	30,7	18,5	50,7	88,4	6,4	5,0	0,2	7,4	10,9	69,3	12,4
ITSASONDO	343	27,3	54,2	18,1	37,9	25,7	36,4	82,5	7,9	7,9	1,7	9,6	15,5	62,7	12,2
LARRAUL	115	22,6	38,3	39,1	38,3	19,1	42,6	80,9	8,7	10,4	0,0	20,9	6,1	65,2	7,8
LASARTE-ORIA	9.728	28,3	54,9	16,8	35,8	25,5	38,7	86,2	7,0	6,2	0,6	6,1	14,0	66,6	13,3
LAZKAO	2.868	21,9	59,1	19,0	34,2	25,8	40,0	86,2	5,8	7,4	0,7	10,7	12,3	65,8	11,2
LEABURU	202	24,8	49,5	25,7	42,6	23,3	34,2	77,2	9,4	12,9	0,5	10,9	10,9	69,8	8,4
LEGAZPI	4.772	26,8	61,8	11,4	37,4	26,6	36,0	86,3	6,2	7,2	0,3	3,9	16,6	67,0	12,6
LEGORRETA	784	20,9	61,0	18,1	39,7	22,1	38,3	84,9	6,9	7,3	0,9	8,8	15,2	61,2	14,8
LEINTZ-GATZAGA	127	26,0	40,9	33,1	33,1	17,3	49,6	85,8	7,9	3,9	2,4	15,0	11,0	63,0	11,0
LEZO	3.201	26,9	55,4	17,7	38,1	23,1	38,8	84,7	8,9	6,1	0,4	6,5	12,2	69,9	11,4
LIZARTZA	366	21,3	52,5	26,2	43,2	25,1	31,7	80,9	8,5	9,3	1,4	15,6	13,7	62,8	7,9
MENDARO	1.046	22,9	58,2	18,8	33,7	23,5	42,7	88,4	6,0	5,2	0,4	6,8	14,0	64,1	15,1
MUTILOA	137	23,4	48,2	28,5	42,3	20,4	37,2	81,8	8,8	9,5	0,0	8,8	13,1	59,1	19,0
MUTRIKU	2.662	26,0	52,4	21,6	36,4	22,1	41,0	86,1	7,5	6,0	0,4	7,1	17,0	63,7	12,2
OIARTZUN	5.410	22,7	47,6	29,7	35,8	21,7	42,5	82,4	8,9	8,0	0,6	8,1	12,0	68,3	11,6
OLABERRIA	502	18,3	60,2	21,5	37,8	28,1	37,8	82,3	5,2	12,5	0,0	12,9	15,9	59,0	12,2
ONATI	6.751	24,2	58,1	17,6	37,2	14,4	48,4	88,2	5,0	6,5	0,3	5,0	17,2	62,5	15,3
ORDIZIA	5.051	25,0	51,8	23,2	36,1	24,0	39,9	84,7	7,3	7,6	0,4	12,7	14,8	60,4	12,0
ORENDAIN	94	35,1	36,2	28,7	40,4	14,9	44,7	78,7	12,8	7,4	1,1	17,0	11,7	57,4	13,8
OREXA	61	23,0	42,6	34,4	26,2	26,2	47,5	88,5	8,2	3,3	0,0	23,0	9,8	60,7	6,6
ORIO	2.931	24,7	48,9	26,0	34,4	21,0	44,7	84,0	8,4	6,9	0,8	7,2	16,5	60,7	15,6
ORMAIZTEGI	780	21,7	60,6	17,7	39,1	20,5	40,4	83,5	5,8	10,6	0,1	9,9	15,8	61,2	13,2
PASAIA	8.090	26,8	55,3	18,0	41,1	24,1	34,9	86,4	7,8	5,3	0,6	6,1	15,5	65,7	12,7
SEGURA	782	25,2	55,2	19,6	35,9	21,1	43,0	84,5	6,5	8,4	0,5	9,6	14,3	59,6	16,5
SORALUCE	2.072	23,3	59,3	17,4	39,0	24,4	36,6	87,5	5,3	6,8	0,4	4,7	18,1	63,2	13,9
TOLOSA	10.108	28,4	48,3	23,2	39,4	19,8	40,8	82,6	7,4	9,5	0,5	8,7	15,8	65,1	10,4
URNIETA	3.174	24,9	52,5	22,6	32,1	26,2	41,6	83,2	10,2	6,0	0,6	10,5	11,8	65,8	11,9
URRETXU	3.643	21,8	55,9	22,3	33,4	24,9	41,7	85,8	6,9	6,7	0,6	8,3	15,5	64,8	11,4
USURBIL	3.334	25,1	52,0	22,9	36,2	22,2	41,7	84,6	8,5	6,5	0,4	7,5	13,6	66,8	12,2
VILLABONA	3.064	24,1	57,7	18,1	36,5	24,5	39,0	84,1	6,8	8,4	0,7	9,2	13,7	65,9	11,1
ZALDIBIA	852	25,2	50,5	24,3	43,2	21,1	35,7	81,2	9,0	9,5</					

2013. URTEAN TRAMITATUTAKO XEDAPEN
TRIBUTARIOEN ZERRENDIARELACIÓN DE DISPOSICIONES FORALES
TRIBUTARIAS TRAMITADAS DURANTE 2013

FORU ARAUAK

NORMAS FORALES

2013ko uztailaren 17ko 5/2013 FORU ARAUA, zerga iruzurraren aurkako neurriei, kredituak kobratzeko elkarren laguntzari eta zergen arloko beste aldaketa batzuei buruzkoa. (GAO 2013-07-22)

NORMA FORAL 5/2013, de 17 de julio, de medidas de lucha contra el fraude fiscal, de asistencia mutua para el cobro de créditos y de otras modificaciones tributarias. (BOG 22-07-2013)

2013ko abenduaren 13ko 8/2013 FORU ARAUA, Gipuzkoako Foru Aldundiaren suhiltzaile eta larrialdi zerbitzuak mantentzeko tasa arautzen duena (2013/12/19ko GAO).

NORMA FORAL 8/2013, de 13 de diciembre, por la que se regula la tasa por el mantenimiento de los servicios de prevención y extinción de incendios y de emergencias de la Diputación Foral de Gipuzkoa (BOG 19/12/2013).

FORU ARAU proiektua, Sozietateen Mozkinen gaineko Zergarena (2013/10/31ko diputatuen kontseiluko bileran onartuta).

Proyecto de NORMA FORAL del Impuesto sobre los Beneficios de las Sociedades (aprobado por el Consejo de Diputados en sesión de 31/10/2013).

FORU DEKRETUA-ARAUAK

DECRETOS FORALES-NORMA

1/2013 FORU DEKRETU ARAUA, otsailaren 5koa, balantzeak eguneratzeari buruzkoa (2013/02/07ko GAO).

DECRETO FORAL-NORMA 1/2013, de 5 de febrero, de actualización de balances (BOG 07/02/2013).

FORU DEKRETUAK

DECRETOS FORALES

2013ko otsailaren 26ko 7/2013 FORU DEKRETUA, aldatzen duena Pertsona Fisikoen Errentaren gaineko Zergaren Erregelamendua, jarduera ekonomikoen etekinen zenbatespenari buruzko alderdi jakin batzuei dagokienez (2013/02/28ko GAO).

DECRETO FORAL 7/2013, de 26 de febrero, por el que se modifica el Reglamento del Impuesto sobre la Renta de las Personas Físicas en determinados aspectos relacionados con la estimación de los rendimientos de actividades económicas (BOG 28/02/2013).

2013ko otsailaren 26ko 8/2013 FORU DEKRETUA, fakturatzeko obligazioak arautzen dituen Erregelamendua onartzen duena (2013/02/28ko GAO).

DECRETO FORAL 8/2013, de 26 de febrero, por el que se aprueba el Reglamento que regula las obligaciones de facturación (BOG 28/02/2013).



2013ko apirilaren 30eko 16/2013 FORU DEKRETUA, zerga urraketan eta zehapenen Erregelamendua aldatzen duena zehapenak barkatzeari dagokionez.(GAO 2013-10-05)

2013ko urriaren 15eko 36/2013 FORU DEKRETUA, interes orokorreko xedeen esparruan lehentasunezko mezenasgo jarduerak ezartzen dituen 2013. urterako. (GAO 2013-10-1)

2013ko abenduaren 17ko 47/2013 FORU DEKRETUA, zerga betebeharrak formal jakin batzuk garatzen dituen Erregelamendua onartzen duena (2013/12/19ko GAO).

2013ko abenduaren 17ko 48/2013 FORU DEKRETUA, Gipuzkoako ALDIZKARI OFIZIALAREN tasak eguneratzeko (2013/12/24ko GAO).

2013ko abenduaren 26ko 52/2013 FORU DEKRETUA, Pertsona Fisikoen Errentaren gaineko Zergaren Erregelamendua aldatzen duena eta ondare irabazi eta galerak zerga horretan kalkulatzeko 2014an aplikatu behar diren eguneratze koefizienteak onartzen dituen (2013/12/31ko GAO).

DECRETO FORAL 16/2013, de 30 de abril, por el que se modifica el Reglamento del régimen de infracciones y sanciones tributarias en materia de condonación de sanciones. (BOG 10-05-2013)

DECRETO FORAL 36/2013, de 15 de octubre, por el que se declaran las actividades prioritarias de mecenazgo para el año 2013 en el ámbito de los fines de interés general. (BOG 1-10-2013)

DECRETO FORAL 47/2013, de 17 de diciembre, por el que se aprueba el Reglamento por el que se desarrollan determinadas obligaciones tributarias formales (BOG 19/12/2013).

DECRETO FORAL 48/2013, de 17 de diciembre, sobre actualización de las tasas del BOLETIN OFICIAL de Gipuzkoa (BOG 24/12/2013).

DECRETO FORAL 52/2013, de 26 de diciembre, por el que se modifica el Reglamento del Impuesto sobre la Renta de las Personas Físicas y se aprueban los coeficientes de actualización aplicables en el ejercicio 2014 para la determinación de las ganancias y pérdidas patrimoniales en el citado Impuesto (BOG 31/12/2013).

FORU AGINDUAK

Urtarrilaren 15eko 15/2013 FORU AGINDUA, Ondare Eskualdaketen eta Egintza Juridiko Dokumentatuen gaineko Zerga Oinordetza eta Dohaintzen gaineko Zerga, Zenbait Garraiobidieren gaineko Zerga Berezia eta Aberastasunaren eta Fortuna Handien gaineko Zerga kudeatzean aplikagarri diren ibilgailu eta itsasontzien batez besteko salmenta prezioak onartzen dituen (2013/01/28ko GAO).

Urtarrilaren 15eko 16/2013 FORU AGINDUA, jarraibidea, bazkide kooperatibistek ekarpenen itzulketa gisa jasotako diru kopuruei dagokienez zerga

ORDENES FORALES

ORDEN FORAL 15/2013, de 15 de enero, por la que se aprueban los precios medios de venta de vehículos y embarcaciones aplicables en la gestión del Impuesto sobre Transmisiones Patrimoniales y Actos Jurídicos Documentados, Impuesto sobre Sucesiones y Donaciones, Impuesto Especial sobre Determinados Medios de Transporte e Impuesto sobre la Riqueza y las Grandes Fortunas (BOG 28/01/2013).

ORDEN FORAL 16/2013 de 15 de enero. Instrucción sobre los criterios a aplicar en los procedimientos tributarios con respecto a las cantidades recibidas en



prozeduretan aplikatu beharreko irizpideei buruzkoa (2013/01/29ko GAO).

52/2013 FORU AGINDUA, urtarrilaren 24koa, Jokoaren gaineko Zerga (Bingo Elektronikoa) autoliquidatzeko 40E onartu eta horren aurkezpen eta ordainketarako prozedura arautzen duena (2013/01/30ko GAO).

131/2013 FORU AGINDUA, otsailaren 7koa, zerga berezien zenbait eredu onartu eta zerga horien kudeaketan bete beharreko arau batzuk bateratu eta egunean jartzen dituen otsailaren 16ko 113/2009 Foru Agindua aldatzen duena (2013/02/20ko GAO).

165/2013 FORU AGINDUA, otsailaren 12koa, hainbat zerga arautan jasotako zenbatekoak pezetatik eurora aldatu eta aldaketa horri buruzko arauak ematen dituen azaroaren 27ko 1.202/2001 Foru Agindua aldatzekoa (2013/02/20ko GAO).

223/2013 FORU AGINDUA, otsailaren 26koa, 2013ko urtarrilaren 1etik aurrera Pertsona Fisikoen Errentaren gaineko Zergaren zenbatespen objektiboko metodoan aplikatuko diren zeinu, indize edo moduluak finkatzen dituena.(GAO 2013-03-04)

277/2013 FORU AGINDUA, martxoaren 18koa, Pertsona Fisikoen Errentaren gaineko Zergaren eta Ondarearen gaineko Zergaren 2012ko autoliquidazioak aurkezteko ereduak eta modalitateak onartu, balantzeak eguneratzearen karga bakarrari dagokion ereduak eta modalitateak ontzat hartu, eta aurkezpen epeak eta tokiak arautzen dituena (GAO 2013-03-26)

361/2013 FORU AGINDUA, apirilaren 15koa, Oinordetzen eta Dohaintzen gaineko Zergaren autoliquidazioa egiteko 670, 671 eta 672 eredu berriak onartzen dituena (GAO 2013-04-25).

concepto de reembolso de aportaciones por parte de los socios cooperativistas (BOG 29/01/2013)

ORDEN FORAL 52/2013, de 24 de enero, por la que se aprueba el modelo 40E de autoliquidación del Tributo sobre el Juego, Bingo Electrónico, y se regula el procedimiento para su presentación e ingreso (BOG 30/01/2013).

ORDEN FORAL 131/2013, de 7 de febrero, por la que se modifica la Orden Foral 113/2009, de 16 de febrero, por la que se aprueban determinados modelos y se refunden y actualizan diversas normas de gestión en relación con los Impuestos Especiales (BOG 30/02/2013).

ORDEN FORAL 165/2013, de 12 de febrero, por la que se modifica la Orden Foral 1.202/2001, de 27 de noviembre, por la que se convierten en euros los importes en pesetas de diversas normas tributarias forales y se dictan normas relacionadas con dicha conversión (BOG 20/02/2013).

ORDEN FORAL 223/2013 de 26 de febrero, por la que se determinan los signos, índices o módulos, aplicables a partir de 1 de enero de 2013, de la modalidad de signos, índices o módulos del método de estimación objetiva del Impuesto sobre la Renta de las Personas Físicas (BOG 04-03-2013)

ORDEN FORAL 277/2013, de 18 de marzo, por la que se aprueban los modelos y modalidades de presentación de las autoliquidaciones del Impuesto sobre la Renta de las Personas Físicas y del Impuesto sobre el Patrimonio correspondientes al período impositivo 2012, así como del gravamen único de actualización de balances, regulándose el plazo y los lugares de presentación (BOG 26-03-2013).

ORDEN FORAL 361/2013, de 15 de abril, por la que se aprueban los nuevos modelos 670, 671 y 672 de autoliquidación del Impuesto sobre Sucesiones y Donaciones (BOG 25-04-2013).



403/2013 FORU AGINDUA, maiatzaren 3koa, Pertsona Fisikoen Errentaren gaineko Zergan ordainketa zatikatuak egiteko prozedurak ezarri, eta ordainketa zatikatuak autoliquidatzeko 130 eredua eta ordainketa horiek helbideratzeko 005 eredua onartzen disuena (GAO 2013-05-09).

481/2013 FORU AGINDUA, aren ekainaren 3koa, zeinaren bidez onartzen baita 208 eredua, «Sozietateen gaineko Zergan eta establezimendu iraunkorra duten Ez-egoiliarren Errentaren gaineko Zergan balantzeak eguneratzearen karga bakarraren autoliquidazioa» izenekoa, eta hura aurkeztu eta ordaintzeko era, epea eta tokia ezartzen baitira. (GAO 2013-06-11).

482/2013 FORU AGINDUA, ekainaren 3koa, zeinaren bitartez onartzen baitira, 2012an hasitako zergaldietarako, Sozietateen gaineko Zerga eta Ez-egoiliarren Errentaren gaineko Zerga (establezimendu iraunkorrena eta errentak esleitzen dituzten entitateena – atzerrian eratuak izanik Gipuzkoan dihardutenena–) autoliquidatzeko erabili beharreko 200, 220, 20G eta 22G ereduak, eta horiek aurkeztu eta ordaintzeko modua, epea eta tokia (GAO 2013-06-11).

540/2013 FORU AGINDUA, ekainaren 6koa, ««Fabrikazio zerga bereziak. Jasanarazitako kuoten aitorten informatiboa» izeneko 548 eredua onartzen duena (GAO 2013-06-14).

629/2013 FORU AGINDUA, uztailaren 4koa, Europar Batasunaren barruan egindako eragiketen aitorten laburbiltzailea aurkezteko 349 eredu berria onartu eta ordenagailuz zuzenean irakurtzeko euskarri magnetikoaren diseinu fisiko eta logikoak ezartzen disuena (GAO 2013-07-10).

796/2013 FORU AGINDUA, irailaren 25ekoa, fabrikazio zerga bereziei lotutako produktuen zirkulazioa babesteari dagokionez barruko agiri administratibo

ORDEN FORAL 403/2013, de 3 de mayo, por la que se establecen los procedimientos de realización de los pagos fraccionados en el Impuesto sobre la Renta de las Personas Físicas y se aprueban los modelos 130, de autoliquidación del pago fraccionado, y 005, de domiciliación del referido pago fraccionado (BOG 09-05-2013).

ORDEN FORAL 481/2013, de 3 de junio, por la que se aprueba el modelo 208 «Autoliquidación del gravamen único de actualización de balances en el Impuesto sobre Sociedades y el Impuesto sobre la Renta de no Residentes con Establecimiento Permanente», así como la forma, lugar y plazo de su presentación e ingreso. (BOG 11-06-2013).

ORDEN FORAL 482/2013, de 3 de junio, por la que se aprueban los modelos 200, 220, 20G y 22G de presentación de las autoliquidaciones del Impuesto sobre Sociedades y del Impuesto sobre la Renta de no Residentes correspondiente a establecimientos permanentes y a entidades en régimen de atribución de rentas constituidas en el extranjero con presencia en el Territorio Histórico de Gipuzkoa, para los períodos impositivos iniciados en 2012, así como la forma, lugar y plazo de presentación e ingreso (BOG 11-06-2013).

ORDEN FORAL 540/2013, de 6 de junio, por la que se aprueba el modelo 548, «Impuestos Especiales de fabricación. Declaración informativa de cuotas repercutidas» (BOG 14-06-2013).

ORDEN FORAL 629/2013, de 4 de julio, por la que se aprueban el nuevo impreso y los diseños físicos y lógicos del soporte directamente legible por ordenador para la presentación del modelo 349 de declaración recapitulativa de operaciones intracomunitarias (BOG 10-07-2013).

ORDEN FORAL 796/2013, de 25 de septiembre, por la que se aprueban las normas de cumplimentación del documento administrativo electrónico



elektronikoa betetzeko arauak eta "Barruko larrialdi agiri laguntzailea" izeneko 525 eredua onartzen dituen (2013/10/02ko GAO)

1.084/2013 FORU AGINDUA, abenduaren 18koa, 20R eredua onar-tzen duena, zeinaren bidez jakinaraziko baita bategiteak, zatiketak, aktibo ekarpenak, balore trukeak, eta aktibo eta pasibo osoaren lagapenak egiteko nahiz europar sozietate baten edo europar sozietate kooperatibo baten helbide soziala Europar Batasuneko estatu batetik beste batera alda-tzeko sozietateen gaineko zergan ezarrita dagoen araubide berezia aplikatzearen aldeko aukera egiten dela (2013/12/23ko GAO).

093/2013 FORU AGINDUA, abenduaren 19koa, ordainketa-pasabidearen bitartez ordaindu daitezkeen aitorten telematikoak zehazten dituen (2013/12/31ko GAO).

1094/2013 FORU AGINDUA, abenduaren 19koa, atzerrian kokatuta dauden ondasun eta eskubideei buruz informatzeko erabili beharreko 720 aitorten eredua, eta eredu honen aurkezpen moduak eta diseinu logikoak onartzen dituen, eta 190 eredua aldatzen duena (2013/12/20ko GAO).

1117/2013 FORU AGINDUA, abenduaren 27koa, balio erantsiaren gaineko zergaren 300, 320, 330 eta 370 ereduak aldatzen dituen (2013/12/31ko GAO).

1118/2013 FORU AGINDUA, abenduaren 27koa, balio erantsiaren gaineko zergaren 322 eredua aldatzen duena (2013/12/31ko GAO).

interno y el modelo 525 "Documento de acompañamiento de emergencia interno", relativos al amparo de la circulación de productos objeto de los impuestos especiales de fabricación (BOG 02/10/2013)

ORDEN FORAL 1.084/2013, de 18 de diciembre, por la que se aprueba el modelo 20R, de comunicación de la opción para la aplicación del régimen especial de fusiones, escisiones, aportaciones de activos, canje de valores, cesiones globales del activo y del pasivo y cambio de domicilio social de una Sociedad Europea o una Sociedad Cooperativa Europea de un Estado miembro a otro de la Unión Europea, regulado en el Impuesto sobre Sociedades (BOG 23/12/2013).

ORDEN FORAL 1.093/2013, de 19 de diciembre, por la que se establecen las declaraciones telemáticas susceptibles de ingreso a través de la Pasarela de Pagos (BOG 31/12/2013).

ORDEN FORAL 1094/2013, de 19 de diciembre, por la que se aprueba el modelo 720, declaración informativa sobre bienes y derechos situados en el extranjero, así como sus formas de presentación y diseños lógicos, y se modifica el modelo 190 (BOG 20/12/2013).

ORDEN FORAL 1.117/2013, de 27 de diciembre, por la que se modifican los modelos 300, 320, 330 y 370 del Impuesto sobre el Valor Añadido (BOG 31/12/2013).

ORDEN FORAL 1118/2013, de 27 de diciembre, por la que se modifica el modelo 322 del Impuesto sobre el Valor Añadido (BOG 31/12/2013).