

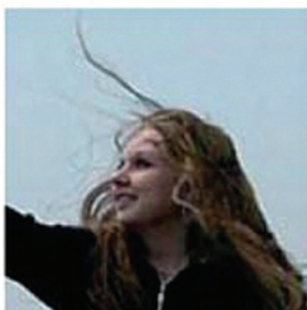

2016 URTEKO TXOSTENA INFORME ANUAL

Gipuzkoako Foru Ogasuna • Hacienda Foral de Gipuzkoa

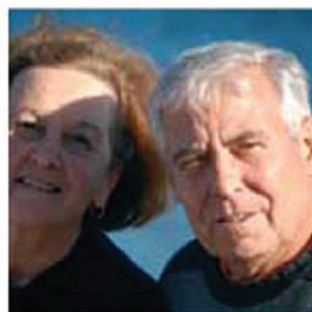
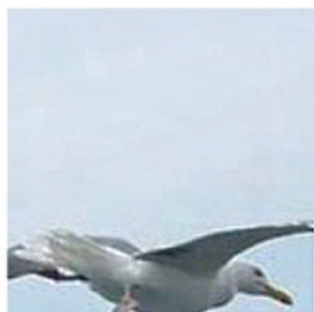
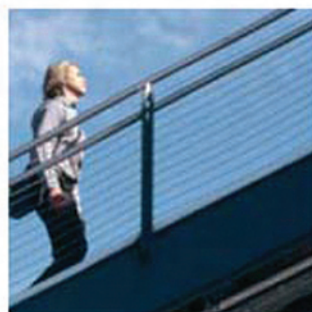
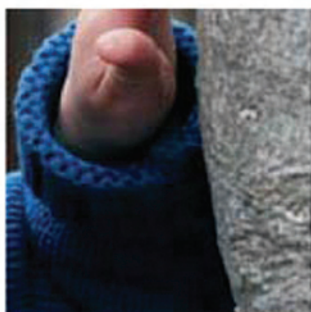
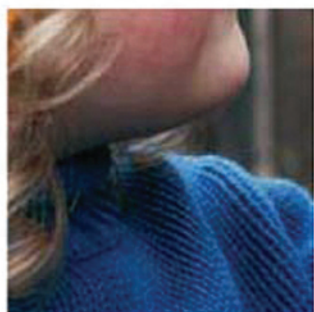
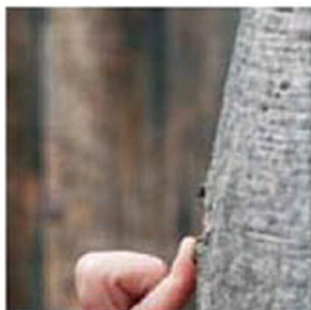
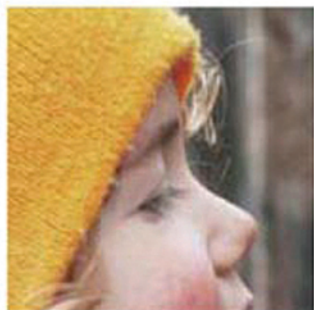

Gipuzkoako
Foru Aldundia
Ogasuna eta Finantza
Departamentua



Diputación Foral
de Gipuzkoa
Departamento de
Hacienda y Finanzas

URTEKO TXOSTENA
GIPUZKOAKO FORU OGASUNA
2016
INFORME ANUAL
HACIENDA FORAL DE GIPUZKOA



AURKIBIDE LABURTUA / ÍNDICE RESUMEN

Aurkezpena / Presentación

LEHENENGO ZATIA: ZERGEN AZTERKETA / PRIMERA PARTE: ANÁLISIS DE IMPUESTOS

1. PFEZ / IRPF

- Testua / Texto
- Estatistika eranskina / Anexo estadístico

2. Aberastasunaren eta fortuna handien gaineko zerga / Impuesto sobre la riqueza y las grandes fortunas

- Testua / Texto
- Estatistika eranskina / Anexo estadístico

3. Sozietateen gaineko Zerga / Impuesto sobre Sociedades

- Testua / Texto
- Estatistika eranskina / Anexo estadístico

4. Sozietateen zerga pizgarriak / Incentivos Fiscales de Sociedades

- Testua / Texto
- Estatistika eranskina / Anexo estadístico

5. BEZ / IVA

- Testua / Texto
- Estatistika eranskina / Anexo estadístico

BIGAREN ZATIA: ZERGA ETA FINANTZA JARDUERA / SEGUNDA PARTE: ACTIVIDAD FINANCIERA Y TRIBUTARIA

6. Ogasuneko organoen kudeaketa / Gestión de Órganos de Hacienda

- Testua / Texto
- Estatistika eranskina / Anexo estadístico

7. Zerga itunduen bilketa / Recaudación de tributos concertados

- Testua / Texto
- Estatistika eranskina / Anexo estadístico

8. Aldundiaren jarduera ekonomiko-finantzarioa / Actividad económico-financiera foral

- Testua / Texto
- Estatistika eranskina / Anexo estadístico

ERANSKINAK / APÉNDICES

A.1. Udalen estatistikak / Estadísticas municipales

A.2. Arauzko xedapenak / Disposiciones normativas

AURKEZPENA

PRESENTACIÓN

Datozen orrialdeotan “Gipuzkoako Foru Ogasunaren Urteko Txostena” aurkezten dizuegu, 2016ko ekitaldiari dagokiona. Beste urteetan bezala, zergadunei, gizarte eragileei eta, oro har, gaien interesatuta dauden guztiei Ogasuneko eta Finantzetako Departamentuak zerga eta finantza arloan egin duen jardunaren berri laburbilduta ematea du helburu. Txosten honen argitalpenarekin, legegintzaldiaren ildo nagusietako bat gauzatzen da: Departamentuaren informazio gardentasuna.

Departamentuaren eginkizunik behinena da herritarrek egiten dituzten kontribuzioak modu arduratsuan biltzea herri zerbitzuak finantzatzea posible izan dadin, lurraldeko ekonomiaren hazkunderari lagunduz eta aberastasuna birbanatuz, herri finantzen kudeaketa eraginkor eta garbia dela medio.

Txosten honetan aztertzen diren zenbait zergaren datuak 2015. ekitaldi fiskalari dagozkio (2016. urtean aurkeztuak); esaterako, Errenta Zerga, Sozietateen gaineko Zerga eta Aberastasunaren eta Fortuna Handien gaineko Zerga.

Eskaeraren informazioaren egiturak homogeneotasuna gordetzen duenez aurreko ekitaldietan erabilitakoarekin, errazago gertatzen da magnitude nagusien denborazko segidak prestatzea. Gainera, txostenak zehatz-mehatz aztertzen ditu datuak, eta horien analisirako kontuan hartzekoak diren aldagaiak ere jorratzen ditu.

Argitalpen honen azken helburua da departamentuak finantza eta zerga alorrean egin duen jarduna gehiago ezagutaraztea. Komunikazio eta informazioaren teknologia berrien erabilerak duen garrantziaz jabeturik, eta aurreko urteetan bezala txostena Departamentuaren interneteko web gunean jartzeaz gain, Estatistika Ataria izeneko atalean txostenean agertzen diren datu guztiak ipini dira modu elkarreragilean, erosoan eta azkarrean kontsultatu eta deskargatu ahal izateko. Bestalde, atal horretan datu-banku bat ere badago, eta bertan, 1995. urtetik aurrerako serie historikoak kontsultatzeko eta deskargatzeko aukera dago.

El “Informe Anual de la Hacienda Foral de Gipuzkoa” del ejercicio 2016, que presentamos a continuación, tiene como objetivo poner a disposición de las personas contribuyentes, de los agentes sociales y, en general, de cualquier persona interesada en la materia, un resumen de las actuaciones tributarias y financieras desarrolladas por el Departamento de Hacienda y Finanzas. Con la publicación de este informe se plasma una de las principales líneas de actuación de la legislatura: la transparencia informativa del Departamento.

La principal misión del Departamento es realizar una recaudación responsable de las contribuciones ciudadanas para financiar los servicios públicos, favoreciendo el crecimiento de la economía territorial y la redistribución de la riqueza, con una eficiente y saneada gestión de las finanzas públicas.

Algunos de los datos analizados en este informe corresponden al ejercicio fiscal 2015, (declaraciones presentadas en 2016), como es el caso del IRPF, el Impuesto sobre Sociedades y el Impuesto sobre la Riqueza y las Grandes Fortunas.

La estructura de la información ofrecida es homogénea con la de ejercicios precedentes, con lo que se facilita la elaboración de series temporales de las principales magnitudes. Además, contiene un pormenorizado análisis de los datos que se proporcionan, analizando diferentes variables a tener en cuenta a la hora de abordar su estudio.

El objetivo último de esta publicación es facilitar y fomentar el conocimiento de la actividad desarrollada por el Departamento en sus funciones financieras y tributarias. Conscientes de la importancia de la aplicación de las nuevas tecnologías de la comunicación y la información, además de ofrecer este Informe, al igual que en años anteriores, en la página web del Departamento, en el apartado del Portal de Estadísticas, se pueden consultar y descargar todos los datos que aparecen en el informe de una manera interactiva, sencilla y rápida. En dicho apartado existe un banco de datos, donde se pueden consultar y descargar series históricas desde 1995.

Jabier Larrañaga Garmendia
Ogasuneko eta Finantzetako Foru Diputatua • Diputado Foral de Hacienda y Finanzas

1. PERTSONA FISIKOEN ERRENTAREN GAINEKO ZERGA. 2015EKO EKITALDIA

1.1. SARRERA

2015 ekitaldian, guztira, 374.059 **aitorpen** aurkeztu dira, 2013an aurkeztutako 374.416 baino %0,1 gutxiago. Aurkezpen modalitateari dagokionez, jaitsi egin dira bai mekanizatuak (-%0,9) eta bai modu telematikoan aurkeztutakoak (-%4,8); aitorpen berretsiak, berriz, igo egin dira (+%2,4).

Lanaren errentak jarraitzen du **errenta iturri nagusia** izaten (%82,9). Bigarren lekuan, enpresa jarduerak kokatu dira (%6,2). Hirugarren lekuan kapital higigarriaren etekinak datoz (%4,9).

Oinarri ezargarriaren murrizpenen artean honako hauek nabarmentzen dira: batetik, batera aitortzeagatik egindakoak, eta, bestetik, pentsio planenak, BGAEenak eta urteko mantenuarenak.

Kenkariari dagokionez, 2014. Urtean aldaketa nabarmen bat eman da: kenkari orokorra desagertu egin da, eta ekitaldi honetatik aurrera kuota oso orokorraren murrizpen bezala arautu da. Gainerako kenkarietan, 2015ean ohiko etxebizitzako kenkaria eta kenkari familiar eta pertsonalak igo egin dira (+%0,9 eta +%1,2 hurrenez hurren).

Atxikipen nagusia lanarena da (kopuru osoaren %85,8), eta iazko aldean handitu egin da (+%2,9, 39,7 milioi euro gehiago). Kapital higigarriaren atxikipenak garrantzi aldetik bigarrenak dira (kopuru osoaren %6,0), eta horiek behera egin dute nabarmen ekitaldian (13,1 milioi euro gutxiago, -%11,8). Beherakada horrek lotura zuzena du kapital higigarriak zergaren oinarri ezargarriaren izan duen jaitzierarekin. Jarduera ekonomikoengatik eginiko atxikipenak eta konturako sarrerak aurreko urtearekin konparatuta jaitsi egin dira (-%5,2, hau da, 5,0 milioi euro gutxiago). Atxikipenak guztira, 2014ko zenbatekoaren aldean handitu egin dira (+22,8 milioi euro eta +%1,4).

Itzultzeko aitorpenen kopuruak nahiz guztira itzulitako zenbatekoak behera egin dute (-%3,4 eta -%7,0, hurrenez hurren), eta batez besteko

1. IMPUESTO SOBRE LA RENTA DE LAS PERSONAS FÍSICAS. EJERCICIO 2015

1.1 INTRODUCCIÓN

En el ejercicio 2015 se han presentado un total de 374.059 **declaraciones**, un 0,1% menos que las 374.416 declaraciones del 2014. En cuanto a la modalidad de presentación, disminuyen tanto las mecanizadas (-0,9%) como las presentadas por medios telemáticos (-4,8%), mientras que las declaraciones confirmadas aumentan (+2,4%).

La **principal fuente de renta** sigue siendo la del trabajo (82,9%). En segundo lugar, se han colocado las actividades empresariales (6,2%). En tercer lugar, se sitúan los rendimientos de capital mobiliario (4,9%).

Entre las **reducciones de la base imponible** destacan, por una parte, las de declaración conjunta y, por otra, las que se aplican por haber aportado a planes de pensiones o EPSVs y por haber abonado anualidades.

En lo referente a las **deducciones** en 2014 se ha producido un cambio sustancial: desaparece la deducción general por declaración, que a partir de ese ejercicio se regula como una minoración de la cuota íntegra general. Respecto al resto de deducciones, en 2015 aumentan tanto la deducción en vivienda habitual (+0,9%) como las deducciones familiares y personales (+1,2%).

La **principal retención** es la del trabajo (85,8% del total), y ha aumentado respecto a 2014 (+2,9%, 39,7 millones de euros más). Las retenciones de capital mobiliario son las segundas en importancia (6,0% del total) y éstas han experimentan una fuerte caída (13,1 millones de euros menos, un -11,8%). Ese descenso guarda consonancia con la disminución experimentada en la base imponible del impuesto por las rentas de capital mobiliario. Las retenciones y pagos fraccionados por actividades profesionales disminuyen respecto del ejercicio anterior (-5,2% que suponen 5,0 millones de euros menos). El total de retenciones ha aumentado respecto a los importes de 2014 (+22,8 millones de euros y el +1,4%).

Tanto el **número de declaraciones a devolver** como la cantidad total devuelta han disminuido respecto al ejercicio anterior (-3,4% y -7,0%,

itzulketa, aurreko ekitaldiarekin alderatuz, arinki jaitsi da (-%3,7). Bestalde, **ordaintzeko aitorten kopurua** igo egin da (+%11,5), baita horien zenbatekoa ere (+%21,2). Ondorioz, aitorten bakoitzeko ordaindu beharreko batez bestekoa nabarmen igo da aurreko urtearekin alderatuta (+%8,8).

Aurkeztutako aitorten erdia baino gehiago 20.400 euroko oinarri likidagarriaren azpitik dago. Oinarri likidagarriak handiena 27.600 eta 37.200 euro bitarteko aitortenetan ageri da, eta kuota likidua 37.200 eta 66.000 euro bitarteko oinarri likidagarria duten aitortenetan.

Karga tasa nominala %26,3koa izan da (2014ko %25,9 baino lau dezima handiagoa) eta **karga tasa efektifoa**, berriz, %17,6koa (2014ko %17,2 baino lau dezima handiagoa).

Aitorten errenta iturri nagusiaren arabera sailkatzen baditugu, ikus dezakegu ugariak lan errentarenak direla (%85,0), eta atzetik jardueratakoak datozela. Hori dela-eta, batez besteko orokorra, bai oinarri likidagarriarena, bai kuota (osoa zein likidua) eta bai karga tasarena, parekatuak dator lanaren batez bestekoarekin.

Jarduera ekonomikoen taldeko aitortenetan, zerbitzuen sektoreak metatu du aitorten kopururik handiena (%52,2). Ondoren, profesionalen eta artisten sektorea (%24,9) eta eraikuntzarena datoz (%15,3).

Lehen sektoreak jarduera nagusiaren batez besteko etekin txikiena aitortu du: 13.689 euro. Profesionalek eta artistek, ordea, batez bestekorik handiena aitortu dute: 23.458 euro.

Aitortutako batez besteko etekin handiena Medikuek (estomatologoak eta odontologoak izan ezik) jarduera adarrak bereganatu du: 62.850 euro. Aldiz, aitortutako batez besteko etekin txikiena apaintzarako areto eta institutuei dagokie 9.293 euroekin.

respectivamente), produciéndose un ligero descenso de la devolución media (-3,7%). Por su parte, el **número de las declaraciones a ingresar** ha crecido (+11,5%), y también su importe (+21,2%), arrojando una media a ingresar por cada declaración bastante superior a la del año anterior (+8,8%).

Más de la mitad de las declaraciones presentadas tienen una base liquidable inferior a 20.400 euros. La mayor cuantía de base liquidable se acumula en las declaraciones de entre 27.600 y 37.200 euros, y la cuota líquida en las declaraciones de entre 37.200 y 66.000 euros de base liquidable.

El **tipo nominal de gravamen** ha sido el 26,3% (cuatro décimas por encima del 25,9% de 2014), mientras que el **tipo efectivo de gravamen** ha sido el 17,6% (cuatro décimas por encima del 17,2% registrado en 2014).

Si clasificamos las **declaraciones en función de la principal fuente de renta**, obtendremos que las más numerosas son las del grupo de trabajo (85,0%), seguidas por las de actividades. Por ello, la media general, tanto de la base liquidable como de las cuotas (íntegra y líquida) y del gravamen, va pareja con la media del trabajo.

Entre las declaraciones del grupo de actividades económicas, es el sector de servicios quien mayor número de declaraciones acumula (52,2%). Le siguen los sectores de profesionales y artistas (24,9%) y de la construcción (15,3%).

El sector primario declara la media más baja del rendimiento de la actividad principal: 13.689 euros. En contrapartida, los profesionales y artistas declaran la media más alta: 23.458 euros.

La rama de actividad con mayor rendimiento medio declarado es la de Médicos especialistas (excepto estomatólogos y odontólogos) : 62.850 euros. Por el contrario, el menor rendimiento medio declarado corresponde a los salones e institutos de belleza, con 9.293 euros.

1.2. AURKEZTUTAKO AITORPENAK

Zenbat aitorten aurkeztu dira?

Guztira 2015eko ekitaldiari dagozkion 374.059 aitorten aurkeztu dira, 2014koak baino 357 gutxiago (-%0,1).

1.2. DECLARACIONES PRESENTADAS

¿Cuántas declaraciones se han presentado?

Se han presentado un total de 374.059 declaraciones correspondientes al ejercicio fiscal 2015, 357 menos que del 2014 (-0,1%).

GRÁFICO 1.1. GRAFIKOA
Aitorpen kopurua (urtez urte)
Evolución del número de declaraciones

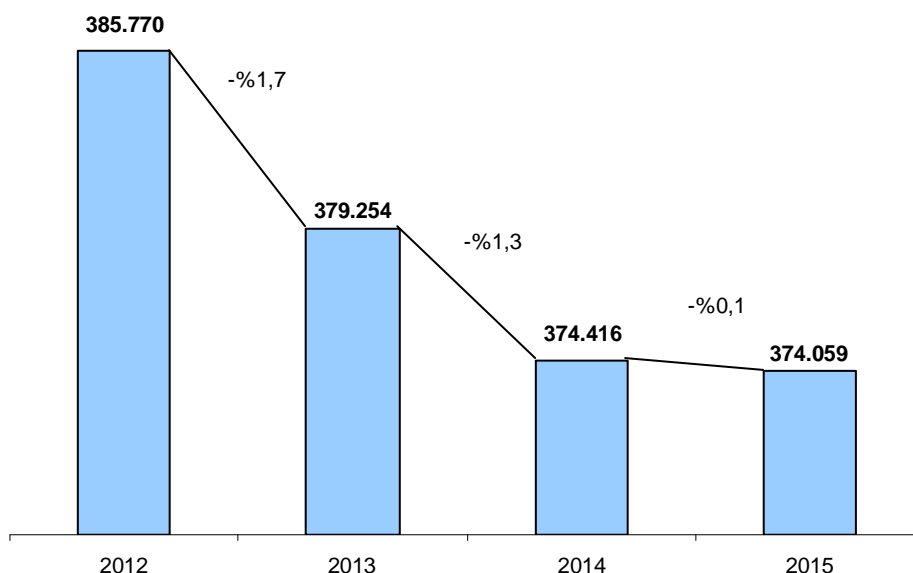

Aitorpen berretsiek aitorten guztien erdia baino gehiago suposatzen dute

Hona hemen 2015eko datuak:

- Aitorpen mekanizatuak: 87.195 (%23,3).
- Aitorpen berretsiek: 202.044 (%54,0).
- Telematikoki edo internet bidez aurkeztutako aitortenak: 84.820 (%22,7).

2014. urtekoekin alderatuta, portzentajeak aldatu egin dira (%23,5, %52,7, eta %23,8, hurrenez hurren): aitorten berretsiek igoera izan duten bakarrak direlako (+%2,4). Gainontzeko modalitateak beherakada izan dute (-%0,9 mekanizatuak eta -%4,8 telematiko/internet bidezkoak).

Las declaraciones confirmadas representan más de la mitad del total de declaraciones

Estos son los datos del año 2015:

- Declaraciones mecanizadas: 87.195 (23,3%).
- Declaraciones confirmadas: 202.044 (54,0%).
- Declaraciones telemáticas o internet: 84.820 (22,7%).

Los porcentajes varían con respecto a los de 2014 (23,5%, 52,7% y 23,8%, respectivamente): debido a que las declaraciones confirmadas son las únicas que han aumentado (+2,4%), en contraste con el resto de modalidades (-0,9% las mecanizadas y -4,8% las de internet/telemáticas).

Aitorpen berretsiak aitorpen-likidazioen proposamenak dira, behin etxera bidalita zergadunek telefonoz zein internet bidez onartu eta berretsi ditzaketanak. Ezarri zirenetik indarra hartzen joan dira eten gabe, eta gaur egun aitorpen guztien erdia baino gehiago suposatzen dute.

Las declaraciones confirmadas son propuestas de declaración-liquidación que se envían al domicilio del contribuyente y que sólo ha de manifestarse su confirmación vía telefónica o telemática. Desde su implantación han ido cogiendo una fuerza de manera constante, y hoy en día representan más de la mitad del total de declaraciones.

GRÁFICO 1.2. GRAFIKOA
Tributazio mota
Modalidad de tributación

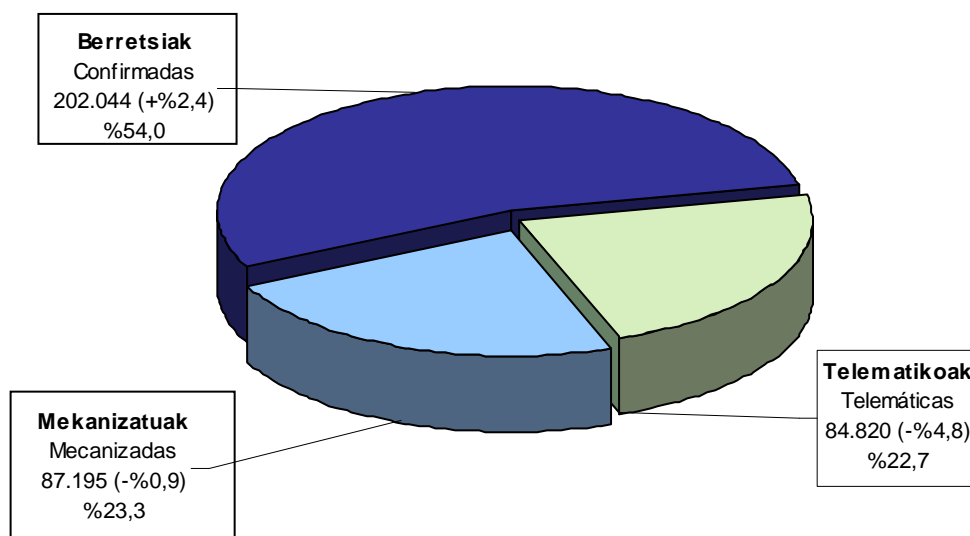

Aitorpenaren emaitzari begiratuta, aurkeztutako guztietatik, 263.587 aitorpenei (%70,5) dirua itzultzeraz ateratzen zaie; iaz baino %3,4 gutxiagori. Ordaintzeko aitorpenak 105.282 dira (%28,1), eta 2014. urtean baino %11,5 gehiago. Geratzen diren beste 5.190 aitorpenetan (%1,4) emaitza negatiboa edo nulua da.

Atendiendo al resultado, del total de declaraciones presentadas, en 263.587 (70,5%) el resultado es a devolver; un 3,4% menos que el año anterior. Las declaraciones a ingresar son 105.282 (28,1%), y un 11,5% más que en 2014. En las 5.190 declaraciones restantes (1,4%) el resultado es negativo o nulo.

GRÁFICO 1.3. GRAFIKOA

Aitorpen kopurua, zergadunei itzultzekoak edo Ogasunari ordaintzekoak
Número de declaraciones, a devolver al contribuyente o a ingresar en Hacienda

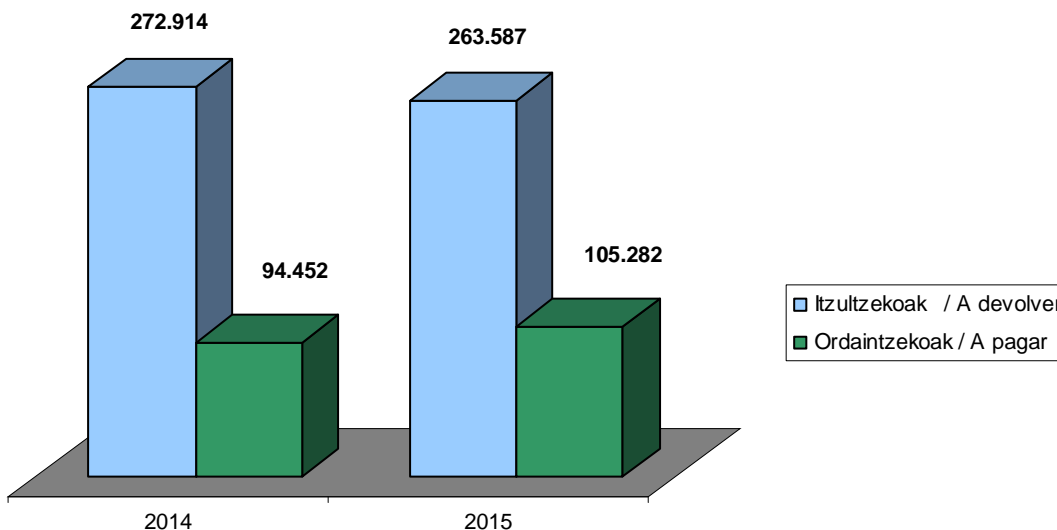

Familia unitatean sartu gabekoen aitorpenek eta banakakoek gorakada izan dute, baterako aitorpenek behera egin duten bitartean

Familia unitatean sartu gabeko zergadunak 17 aitorpenetan gora egin dute, eta kopuru osoaren %37,7 hartzen dute. Gainerakoak (%62,3) bi taldetan banatzen dira: batetik, aitorpena batera aurkezten dutenak (%22,0), eta bestetik, banakako modalitatea nahiago dutenak (%40,3). Datu horiek aurreko ekitaldietakoekin alderatuz gero, agerian jartzen da baterako aitorpenek (+%0,1) soilik eduki dutela igoera, 2012-2015 ekitaldian.

Las declaraciones de los no incluidos en unidad familiar e individuales aumentan, mientras que las declaraciones conjuntas disminuyen

Los contribuyentes no incluidos en una unidad familiar han aumentado en 17 declaraciones y representan el 37,7%. El resto (62,3%) se divide entre quienes presentan la declaración conjunta (22,0%), y quienes prefieren la modalidad individual (40,3%). Si comparamos estos datos con los ejercicios anteriores, apreciamos que sólo las declaraciones conjuntas han crecido (+0,1%), en el período 2012-2015.

GRÁFICO 1.4. GRAFIKOA
Aitorpen mota
Tipo de declaración

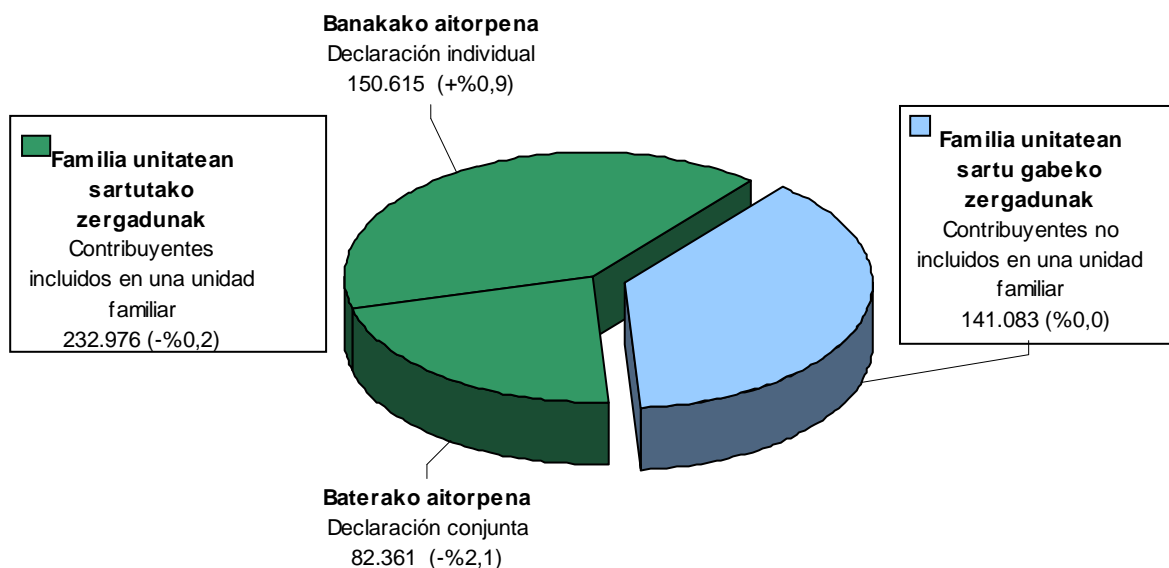

1.3. NONDIK DATOR AITORTUTAKO ERRENTA?

Datu aipagarri gisa, esan dezakegu 2015 ekitaldiko oinarri likidagarria 8.899 milioi eurokoa izan dela, aurreko urtean baino 269 milioi gehiago (+%3,1). Beraz, aurreko urtean hasitako gorakada joera finkatzen da.

Lanetik datozen errentak aitortutako guztiaren %82,9 dira

1.5. grafikoan ikus daiteke nola banatu diren oinarri ezargarría osatzen duten errentak.

Etekin mota hauetatik guztietatik hiru aztertuko ditugu zehatzago: lanaren errentak, kapital higiezinaren errentak, eta ondare irabazi eta galerak.

Lanaren errentak: %2,3 handitu da etekin garbia

2014. urtearekin alderatuta, lan errenten etekin gordina %2,2 igo da. Gastu kengarriak (Gizarte Segurantzaren kuotak...) %0,8 handitu dira, eta hobariak, aldiz, %1,9 igo dira. Azkenean, lan etekin garbia %2,3 handitu da.

1.3. ¿DE DÓNDE PROCEDE LA RENTA DECLARADA?

Como dato destacable queremos apuntar que la base liquidable del ejercicio 2015 ha sido de 8.899 millones de euros, 269 millones más que el año anterior (+3,1%). Por tanto, se consolida la tendencia de ascenso que comenzó el año anterior.

Las rentas procedentes del trabajo representan el 82,9% del total declarado

Las rentas que componen la base imponible se reparten según el gráfico 1.5.

De todos estos rendimientos hay tres - las rentas de trabajo, las rentas del capital inmobiliario y las ganancias y pérdidas patrimoniales- que vamos a analizar más detenidamente.

Rentas de trabajo: ha aumentado un 2,3% su rendimiento neto

El rendimiento bruto de la renta de trabajo ha aumentado un 2,2% respecto a 2014. Los gastos deducibles (cuotas a la Seguridad Social...) han aumentado un 0,8%, mientras que la bonificación ha aumentado un 1,9%. Al final, el rendimiento neto de trabajo aumenta un 2,3%.

GRÁFICO 1.5. GRAFIKOA
Errentaren jatorria
Procedencia de la renta

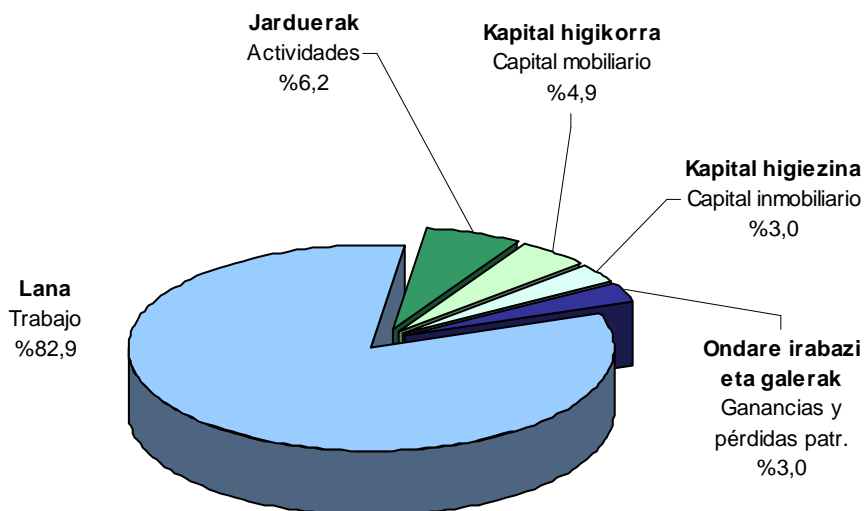

Ondare irabazi eta galerak %26,2 igo dira

Ondare irabazi eta galerek behera egin zuten etengabe eta nabarmen 2007-2012 epealdian. 2013an joera aldatzen hasi zen (+%8,5). 2014an %33,5 igo zen, eta ekitaldi honetan %26,2 handitu dira, 290 milioi eurora helduz. Oinarri ezargariarekiko portzentajea %3,0 da.

Ganancias y pérdidas patrimoniales: suben un 26,2%

El importe de ganancias y pérdidas patrimoniales bajó de manera continua y considerable en el periodo 2007-2012. Comenzo a recuperarse en 2013 (+8,5%). En 2014 creció el 33,5%, y en este ejercicio ha aumentado un 26,2% hasta llegar a los 290 millones de euros. Su porcentaje respecto a la base imponible es del 3,0%.

Kapital higiezinaren errentak %7,7 hazi dira

Kapital higiezinaren errentak bi osagai desberdin ditu: Alde batetik, oinarri orokorrean sartzen diren errentak, orokorrean jarduera ekonomikoekin zerikusia duten ibilgetuen alokairuei dagozkienak eta, bestetik, aurrezkiaren oinarrian barneratzen direnak, ohiko etxebizitzaren alokairuei dagozkienak.

Rentas del capital inmobiliario: crecen un 7,7%

Las rentas de capital inmobiliario se componen de dos elementos diferenciados: Por un lado, están las rentas que se integran en la base general, que recogen, sobre todo, las rentas obtenidas por el alquiler en actividades económicas y, por otro lado, las rentas integradas en la base del ahorro, que son las correspondientes al alquiler de viviendas habituales.

Oinarri ezargari orokorraren barne dauden kapital

Las rentas de capital inmobiliario integradas en la

higiezineko errentak handitu egin dira 2014koekin alderatuta (+%3,9).

Aurrezkiaren oinarria doazenak, hau da, etxebizitzaren alokairuaren ondorioz lortuak, igoera nabarmena izan dute. Hauen igoera %12,7koa izan da, 14,6 milioi euro handiagoa.

Ondorioz, kapital higiezinaren errentek %7,7ko igoera izan dute, gehienbat etxebizitzaren alokairuaren igoera honek bultzatuta.

Oinarri ezargarriaren murrizpenak

Murrizpenei dagokienez honako hauek dira datu nagusiak:

- Pentsio planak eta BGAEak: 272 milioi (-%1,0).
- Murrizpena batera aitortzeagatik: 318 milioi (-%1,7).
- Aurreko ekitaldietako etekin negatiboak: 57 milioi (-%2,6).

Nabarmentzekoa da pentsio planei eta BGAEei egindako ekarpenen murrizpenenak jaitzierako joera mantentzen dutela, 2011an lehen aldiz zertxobait gutxitu ostean. Honen arrazoi nagusia da 2012 ekitaldian indarrean sartu den araudian egon den aldaketa: BGAEi egiten zaizkien ekarpenak mugatu egin dira, urteko gehienez 5.000 euroko ekarpena egin baitaiteke aitortzaileko (enpresako kontribuzioarekin batera, 12.000 eurora irits liteke). Bestalde, 67 urtetik gorako aitortzaileen ekarpenik ez da onartuko murrizketarako.

Batera tributatzeagatik dagoen murrizpenaren zenbatekoa gutxitu egin da, aitortzeko modu hori aukeratu duten aitorten kopurua jaitsi den neurrian.

Errenta iturriak oinarri likidagarriaren tartean arabera

2015eko errenta iturri nagusiek aurreko urteko egiturari eutsi diote. Besteren konturako lanaren etekinek portzentajerik handiena ageri dute tarte guztietan, eta baliorik handienak 15.600 eta 37.200 euro bitarteko oinarria duten tartetan

base imponible general han aumentado respecto a 2014 (+3,9%).

Las correspondientes a la base del ahorro, es decir, las provenientes del alquiler de viviendas habituales, han experimentado un fuerte avance. Aumentan un 12,7%, concretamente 14,6 millones de euros.

En consecuencia, las rentas de capital inmobiliario, en su conjunto, crecen un 7,7%, sobre todo, gracias al empuje de las rentas por alquiler de viviendas habituales.

Reducciones de la base imponible

En lo que se refiere a las reducciones, estos son los datos principales:

- Planes de pensiones y EPSVs: 272 millones (-1,0%).
- Reducción por declaración conjunta: 318 millones (-1,7%).
- Rendimientos negativos de ejercicios anteriores: 57 millones (-2,6%).

Destaca que se mantiene la tendencia de descenso en la reducción por aportaciones a planes de pensiones y EPSVs, tras haber caído en 2011 por primera vez. La principal razón de esta caída es la modificación en la normativa que entró en vigor en 2012, según la cual se admitirán aportaciones con un límite de 5.000 euros anuales por contribuyente (12.000 euros como máximo entre aportación y contribución empresarial). Además, no se admitirán las aportaciones de contribuyentes mayores de 67 años.

La reducción por tributación conjunta disminuye en consonancia con la disminución del número de declaraciones que optan por este modo de tributación.

Fuentes de renta distribuidas por tramos de base liquidable

Las principales fuentes de renta en 2015 mantienen una estructura similar al año anterior. Los rendimientos de trabajo por cuenta ajena son los que mayor porcentaje tienen en todos los tramos, y alcanzan sus valores máximos en los

lortu dute (hauetan %90 inguru izatera heltzen dira).

Beheragoko tarteetan, eta batez ere 6.000 eta 10.800 euro bitartekoan, errenta enpresarial eta profesionalen baliorik handienak ageri dira (%13 baino gehiago).

Bai kapital higigarriaren errentak eta bai kapital higiezinarenak oso pisu txikia dute tarte gehienetan, eta beren portzentajerik onenak lehen eta azken tarteetan ageri dira.

Ondare irabazi eta galerak azken tarteetan (66.000 eurotik gorako oinarri likidagarriak) bakarrik dira esanguratsuak, oinarriaren %13,5 baitira bertan.

intervalos intermedios (base entre 15.600 y 37.200 euros, donde llega a representar en torno al 90%).

Es en los tramos inferiores, sobre todo entre 6.000 y 10.800 euros, donde los valores de las rentas empresariales y profesionales tocan techo (más del 13%).

Tanto las rentas de capital mobiliario como de capital inmobiliario tienen una baja representación en la mayoría de los tramos, si bien obtienen sus mejores porcentajes en el primero y en el último tramo.

Las ganancias y pérdidas patrimoniales destacan únicamente en el último tramo (base liquidable superior a 66.000 euros), donde llegan a representar el 13,5% de la base.

GRÁFICO 1.6. GRAFIKOA
Errenta iturrien portzentajeak, oinarri likidagarriaren tarteetan arabera
Fuentes de renta en % por tramos de base liquidable

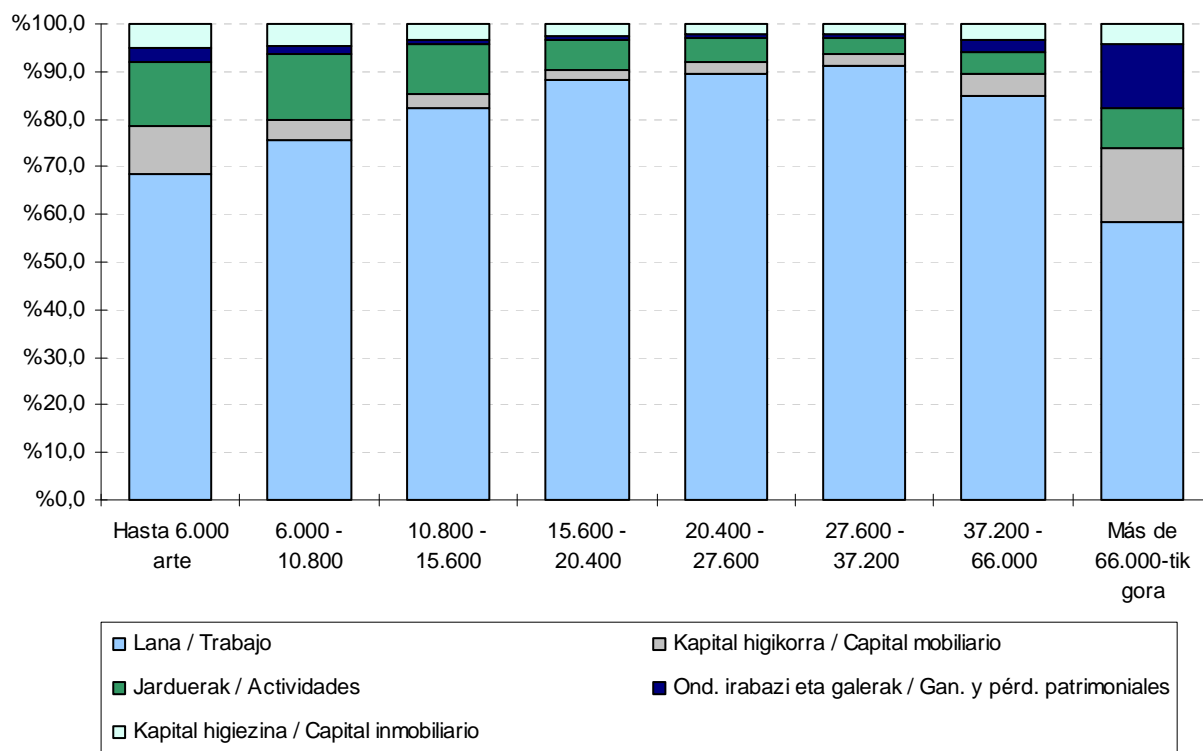



1.4. KENKARIAK

2015. urtean **353** milioi euroko kenkariak egin dira guztira, aurreko urtean baino %1,5 gehiago.

1.4. DEDUCCIONES

El total de deducciones para el año 2015 ha ascendido a **353** millones de euros, un 1,5% más que el año anterior.

GRÁFICO 1.7. GRAFIKOA
Kenkariak taldeen arabera
Deducciones por grupos

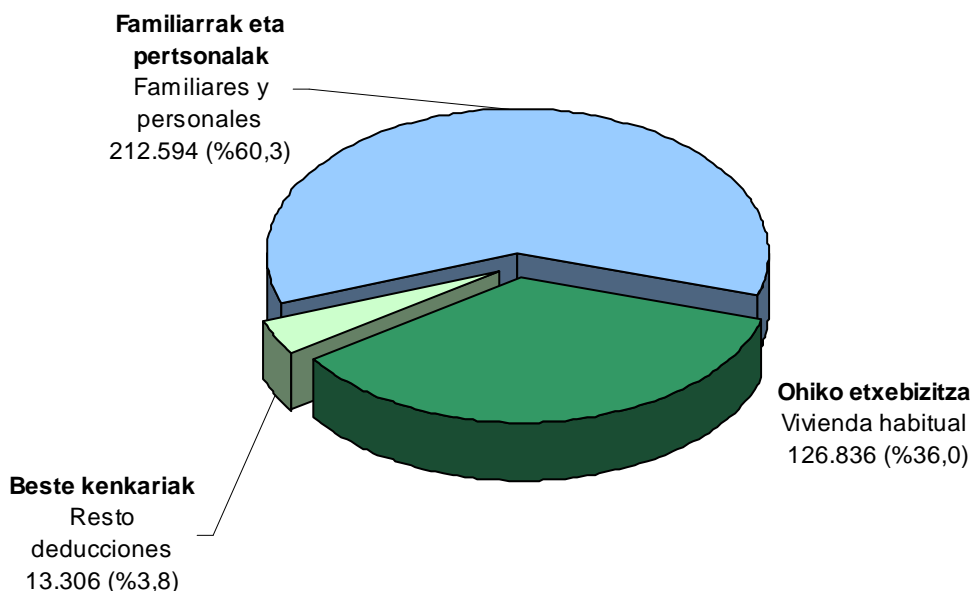

Kenkari familiar eta pertsonalak hartzen dute kopururik handiena

Guztira, kenkari familiar eta pertsonalak **213** milioi eurotara heltzen dira, zenbateko osoaren %60,3.

Talde honen barruan, kenkaririk garrantzitsuena ondorengo ahaideena da (**111** milioi euro eta

Las deducciones familiares y personales son las que mayores importes representan

El total de deducciones familiares y personales asciende a 213 millones de euros, el 60,3% del total.

Dentro de este grupo, la deducción más importante es la de descendientes (**111** millones de euros,



2014an izandako kopuru berdina). Besteak honela banatzen dira:

- Urteko mantenua: 1,4 milioi (+%1,7)
- Aurreko ahaideak: 0,5 milioi (-%2,9).
- Menpekoak: 27 milioi (+%8,7).
- Desgaituak: 30,8 milioi (-%1,8).
- 65 urtetik gorakoak: 42 milioi euro (+%2,6).

importe igual al obtenido en 2014). El resto se reparte de la siguiente manera:

- Abono anualidades: 1,4 millones (+1,7%).
- Ascendientes: 0,5 millones (-2,9%).
- Dependencia: 27 millones (+8,7%).
- Discapacitados: 30,8 millones (-1,8%).
- Edad +65 años: 42 millones (+2,6%).

GRÁFICO 1.8. GRAFIKOA
Kenkari familiar eta pertsonalak (urtez urte)
Evolución de las deducciones familiares y personales

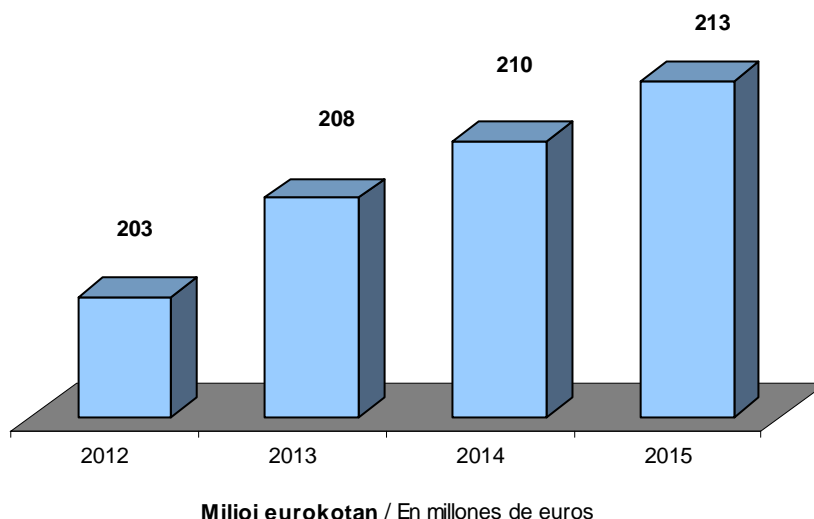

Banaka hartuta, **ohiko etxebizitzagatik aplikatutako kenkariak** joera desberdina erakusten dute. Honela, alokairuaren kenkaria 2014ko zenbatekoekin alderatuta igo egin da (28 milioi euro eta %8,3ko igoera), etxebizitza erosketagatiko kenkariak jaisten jarraitzen du. 2015ean kenkaria 96,7 milioi eurokoa da, aurreko urtean baino %1,1 gutxiago.

Individualmente, las **deducciones por vivienda habitual** muestran tendencias diferenciadas. Así, mientras que la deducción por alquiler aumenta respecto a los importes de 2014 (28 millones de euros e incremento del 8,3%), la deducción por adquisición de vivienda sigue disminuyendo. En 2015 esta deducción se eleva a 96,7 millones de euros, un 1,1% menos que el año anterior.

GRÁFICO 1.9. GRAFIKOA
Ohiko etxebizitzaren kenkaria (urtez urte)
Evolución de la deducción por vivienda habitual

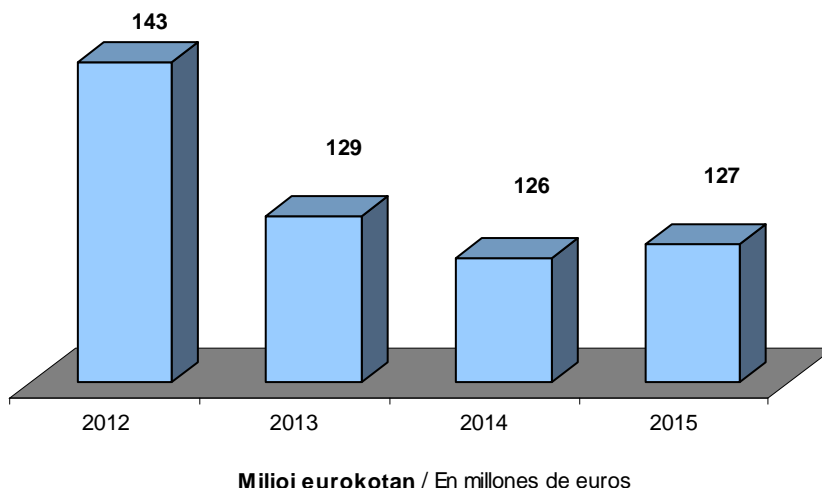

Jarduerak sustatzeko kenkariak %30,8 igo dira

Jarduerak sustatzeko kenkariak aurreko ekitaldiko goranzko joera mantentzen dute eta 224 mila euro handitu dira 2015ean, %30,8 gehiago.

Las deducciones para el fomento de actividades suben un 30,8%

Las deducciones para el fomento de actividades continúan con la tendencia alcista de los años anteriores y ganan 224 mil euros en 2015, aumentando el 30,8%.

Dohaintzen kenkariak %9,6 igo dira

Kenkariaren zenbatekoa 4,5 milioitik 5,0 milioi eurora pasa da (+%9,6).

Las deducciones por donativos crecen el 9,6%

El importe de la deducción pasa de 4,5 a 5,0 millones de euros (+9,6%).

Zergapetze bikoitzaren kenkaria: %27,6 igo da

Nahiz eta, arau aldaketak ondorioz, kenkari honek goranzko joera nabarmena izan aurreko ekitaldietan (2010eko 0,7 milioi euroetatik 2013ko 3,1 milioira pasa zen), 2014. urtean 2,7 milioi eurotaraino jaitsi zen. 2015ean berriro indartzen da, %27,6ko igoerarekin, eta bere zenbatekoa 3,5 milioi eurotan geratu da.

Deducción por doble imposición: aumenta un 27,6%

Si bien en ejercicios anteriores, y debido a cambios normativos, esta deducción presentó una clara tendencia ascendente (pasó de los 0,7 millones de 2010 a los 3,1 millones de 2013), en 2014 se redujo hasta 2,7 millones de euros. En 2015 se recupera, con un incremento del 27,6%, hasta situarse en 3,5 millones de euros.

Gainerako kenkarik

Gainerako kenkarietatik, nabarmentzekoak dira bizi edo elbarritasuneko banakako aseguru kontratuei aplikatzen zaien konpentsazio

Resto de deducciones

Del resto de deducciones, destacan la bajada del 12,2% de la deducción por compensación fiscal aplicable a contratos de seguro individuales de vida

fiskalaren kenkariaren beherakada (-%12,2), eta bestelako kenkariaren igoera (+%337,2 eta 143 mila euroko igoera).

o invalidez, y la subida del 337,2% de otras deducciones (incremento de 143 miles de euros).

1.5. ATXIKIPENAK

2015ean 1.639 milioi euro atxiki dira, aurreko urteko zenbatekoa baino %1,4 handiagoa.

1.5. RETENCIONES

En 2015 se han retenido a cuenta 1.639 millones de euros, el 1,4% superior al importe del año anterior.

Atxikipen nagusia: lanarena

La principal retención: la del trabajo

Hauek izan dira atxikipenen iturri nagusiak:

Las retenciones provienen principalmente de las siguiente fuentes:

- Lana: kopuru osoaren %85,8.
- Kapital higigarria: %6,0.
- Jarduera ekonomikoak: %5,6.
- Kapital higiezina: %2,1.
- Ondare irabaziak: %0,5.
- IETen eta AEEen atxikipenak eta sariei dagozkienak apenas dira esanguratsuak.

- Trabajo: 85,8% del total.
- Capital mobiliario: 6,0%.
- Actividades económicas: 5,6%.
- Capital inmobiliario: 2,1%.
- Ganancias patrimoniales: 0,5%.
- Las retenciones provenientes de AIEs y UTEs y de los premios son prácticamente residuales.

GRÁFICO 1.10 GRAFIKOA
Atxikipen nagusiak
Principales retenciones

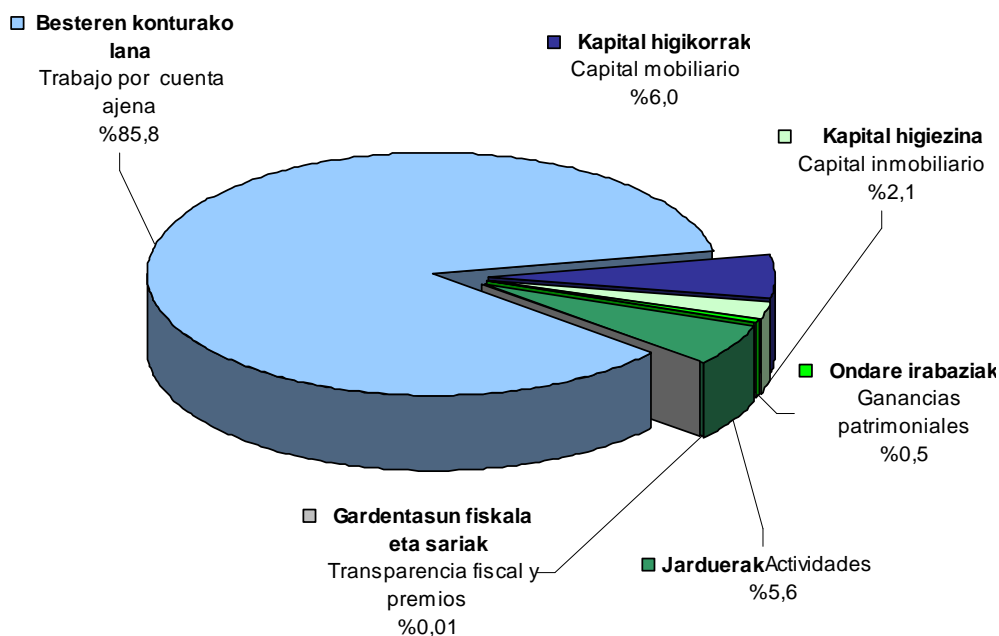

Inbertsio Kolektiboetako Erakundeek eginiko atxikipenak %28,3 hazi dira

Inbertsio fondoetako atxikipenak (+%28,3 eta 1,9 milioi euro), igoera handia pairatu duten bakarrak dira.

Lanaren gaineko atxikipenak dira kopuru absolutuetan igoerarik handiena izan dutenak (+40 milioi euro), baina igoera hori portzentajearen soilik %2,9koa da.

Kapital higikorren gaineko atxikipenak dira gehien jaitsi direnak, bai kopuru absolutuetan, bai portzentajearen: -13,1 milioi euro, -%11,8.

Gainerako atxikipenetan honako bilakaerak izan dira:

- Jarduerak: -%5,2 (-5,0 milioi).
- Kapital higiezinarenak: -%1,9 (-0,7 milioi).
- IETak eta EABak: -%16,1 (-5 mila euro).
- Sariak: -%22,9 (-29 mila euro).

Atxikipenen eta sarreraren arteko erlazioa

Atxikitako zenbatekoak sarreraren gainean zein portzentaje hartzen duen aztertu ondoren, honako ondorioetara iritsi gara azken lau urteotako bilakaerari buruz:

- Besteren konturako lanaren portzentajea %14,8/%14,9 mantentzen da 2012-2015 epean.
- Jarduera ekonomikoaren portzentajea puntu bat jaitsi ostean, 2012tik 2013ra, berriro bi puntu (%15,4) jaitsi da 2015ean.
- Kapital higigarriaren portzentajea 1,7 puntu jaitsi da epealdian: %19,5eko tasa eman du 2015ean, eta puntu bat behera egin du 2014rekin alderatuta, eta 1,7 puntu epealdiko portzentajerik handiena izan zen 2012koarekiko (%21,2).

Las retenciones efectuadas por Instituciones de Inversión Colectiva crecen el 28,3%

Las retenciones sobre fondos de inversión (+28,3% y 1,9 millones de euros), son las únicas que suben sustancialmente.

Las retenciones del trabajo son las que más han subido en importe (+40 millones de euros), pero dicho incremento porcentualmente únicamente representa el 2,9%.

Las retenciones del capital mobiliario son las que más han mermado tanto en importe como en porcentaje: -13,1 millones de euros, -11,8%

El resto de las retenciones presentan las siguientes variaciones:

- Actividades: -5,2% (-5,0 millones).
- Capital inmobiliario: -1,9% (-0,7 millones).
- AIEs y UTEs: -16,1% (-5 mil euros)
- Premios: -22,9% (-29 mil euros).

Relación entre las retenciones y los ingresos

Tras analizar el porcentaje que supone la cantidad retenida sobre los ingresos, llegamos a las siguientes conclusiones sobre su evolución en los últimos cuatro años:

- El porcentaje del trabajo por cuenta se mantiene en el 14,8%/14,9% en el periodo 2012-2015.
- El porcentaje de actividades económicas después de bajar un punto del 2012 al 2013, baja de nuevo dos puntos (15,4%) en 2015.
- El porcentaje del capital mobiliario disminuye 1,7 puntos en el periodo, y se sitúa para el ejercicio 2015 en el 19,5%, habiendo bajado un punto respecto al 2014, y 1,7 puntos respecto al porcentaje más alto del periodo correspondiente al ejercicio 2012 (21,2%).

1.6. %0,7 GIZARTE EDO ERLIJO EDO HELBURU OROKORRETARAKO SEKTORE PUBLIKOAK KUDEATUTA XEDEETARAKO ESLEITZEA

Erljio xedeetarako nahiz gizarte xedeetarako bideratu daitekeen zenbatekoaren barruan kuota osoak izandako hazkundea baina askoz handiagoa jasan du (+%14,6, +%4,8aren aurrean); izan ere, ezberdin bideratzeagatik esleitu beharreko zenbatekoa. 2015eko ekitaldian jadanik dago, eliza katolikoari nahiz beste gizarte xedeei esleitzeko aukera (kuota osoaren %0,7 eliza katolikoari eta beste %0,7 beste gizarte xedeei).

Zenbatekorik handiena gizarte xedeetara zuzentzen da, 11,9 milioi euro, hau da, esleitutako guztiaren %66,3. Bigarren lekuan, Eliza Katolikoaren aukera dago (4,5 milioi euro eta guztiaren %25,2). Eta azkenik, helburu orokorrak daude, aukera ez delako espresuki adierazi (1,5 milioi euro eta guztiaren %9,0).

Aukera desberdinek azken ekitaldietan izan duten bilakaera desberdina izan da:

- 2012. ekitaldira arte posible zen aukerarik ez adieraztea, eta aukera hau berriro indarrean jarri da 2015. ekitaldian.
- 2013an aukera berri bat sortu zen, zenbatekoa sektore publikoaren helburu orokorretara zuzentzea. 2014an aukera honetara zuzendutako zenbatekoa %16,1 handitu da. 2015ean aukera hau ez da ematen.
- Gizarte xedeetara zuzendutako zenbatekoa %13,0 handitu da, 2013an izandako beherakadaren ondoren (-%5,7) eta 2014ko igoera txikiaren ondoren (+%0,4).
- Eliza Katolikora zuzendutako zenbatekoak beherazko joera aldatzen du, eta 2015ean %26,5 igo da. 2013an %26,5 jaisi zen eta 2014an %2,0.

1.6. ASIGNACIÓN DEL 0,7% PARA FINES SOCIALES O RELIGIOSOS O GENERALES GESTIONADOS POR EL SECTOR PÚBLICO.

Dentro de la cuantía que se puede destinar bien a fines religiosos o bien a fines sociales se ha producido un aumento muy superior a la cuota íntegra total (+14,6%, frente al +4,8%), debido a un reparto diferente de la asignación. Este ejercicio existe la posibilidad de asignar tanto a la iglesia católica como a otros fines sociales (0,7% de su cuota íntegra a la iglesia católica y 0,7% a otros fines sociales).

El mayor importe se destina a fines sociales, 11,9 millones de euros que representan el 66,3% del total asignado. En segundo lugar se encuentra la opción de la Iglesia Católica (4,5 millones de euros y el 25,2% del total). Y por último, se sitúan los fines generales, por no hacer constar ninguna opción (1,5 millones de euros y el 9,0% del total).

La evolución en los últimos ejercicios ha sido desigual para las distintas opciones:

- Hasta el ejercicio 2012 existía la opción de no constar ninguna elección, que se vuelve a incluir en 2015.
- En 2013 se creó la nueva opción de destinar el importe a fines generales del sector público. En 2014 el importe asignado a esta elección ha aumentado un 16,1%. En 2015 esta opción no existe.
- El importe asignado a la opción de fines sociales ha aumentado un 13,0%, después del descenso del 5,7% del 2013 y del aumento del 0,4% de 2014.
- El importe destinado a la Iglesia Católica cambia su tendencia descendente, y en 2015 crece un 26,5%. En 2013 bajó un 26,5% y en 2014 un 2,0%.

GRÁFICO 1.11 GRAFIKOA

Erlijio eta gizarte xedeetara bideratutako kuotaren banaketa eta bilakaera
 Distribución y evolución de la cuota asignada para fines religiosos y sociales

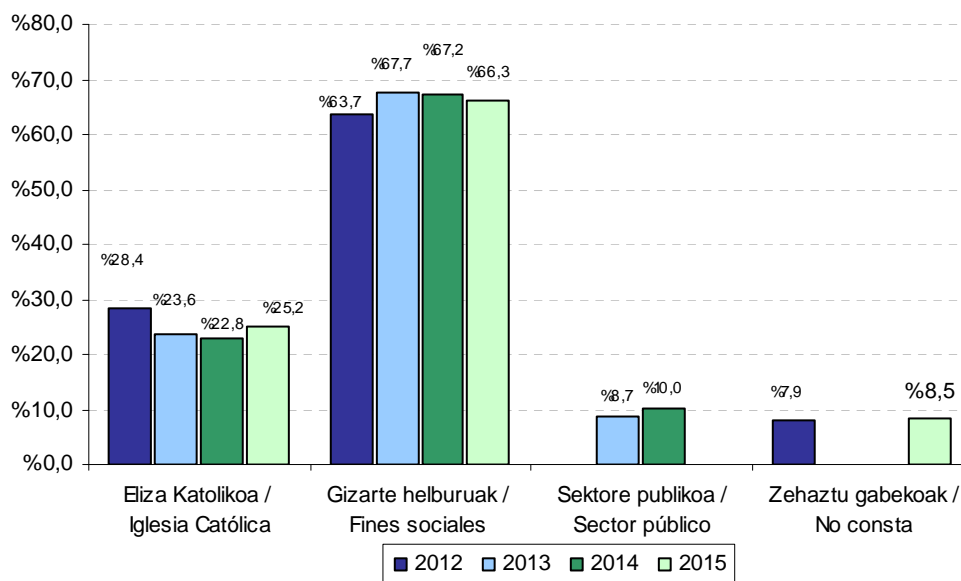
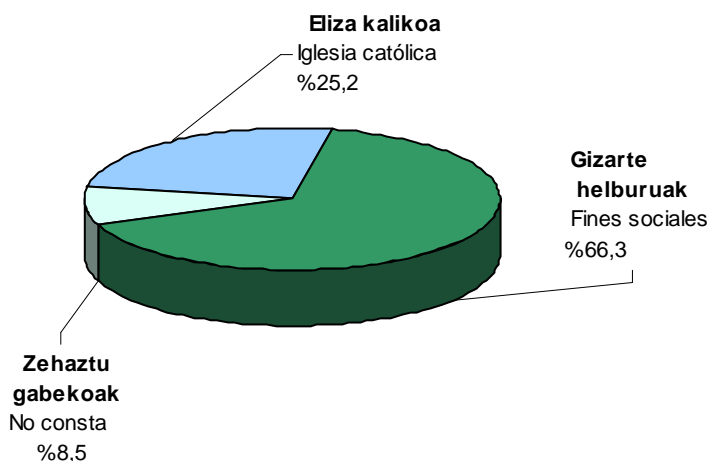

1.7. ITZULTZEKO ETA ORDAINTZEKO AITORPENAK

Itzultzeko aitortpenak

2015. urtean 263.587 izan dira itzultzeko aitortpenak. 278,7 milioi euro itzuli dira guztira: batekoz beste, 1.057 euro aitortpeneko.

1.7. DECLARACIONES A DEVOLVER Y A INGRESAR

Declaraciones a devolver

En 2015 el número de declaraciones a devolver ha ascendido a 263.587. La cantidad total devuelta 278,7 millones de euros: una media de 1.057 euros por declaración.

Ordaintzeko aitortpenak

105.282 aitortpen izan dira ordaintzekoak. Guztira, 205 milioi euroko diru sarrerak ekarri dituzte, batekoz beste 1.948 euro aitortpeneko.

Itzultzeko batez bestekoa %3,7 jaitsi da

Bai itzultzeko aitortpen kopurua (-%3,4) eta baita zenbatekoa ere (-%7,0) jaitsi egin dira 2014arekin alderatuta. Nola zenbatekoaren jaitsiera handiagoa izan den, aitortpeneko itzultzeko batez bestekoa %3,7 jaitsi da.

Declaraciones a ingresar

El número de las declaraciones a ingresar ha sido de 105.282. El total han ingresado se eleva a 205 millones de euros, con una media de 1.948 euros de ingreso por declaración.

La media a devolver disminuye un 3,7%

Tanto el número de declaraciones a devolver (-3,4%) como la cantidad a devolver (-7,0%) disminuye respecto a 2014. Debido a que la caída del importe es mayor, la devolución media por declaración baja un 3,7%.

GRÁFICO 1.12 GRAFIKOA
Aitortpen kopurua, zergaren emaitzaren arabera
Número de declaraciones según resultado del impuesto

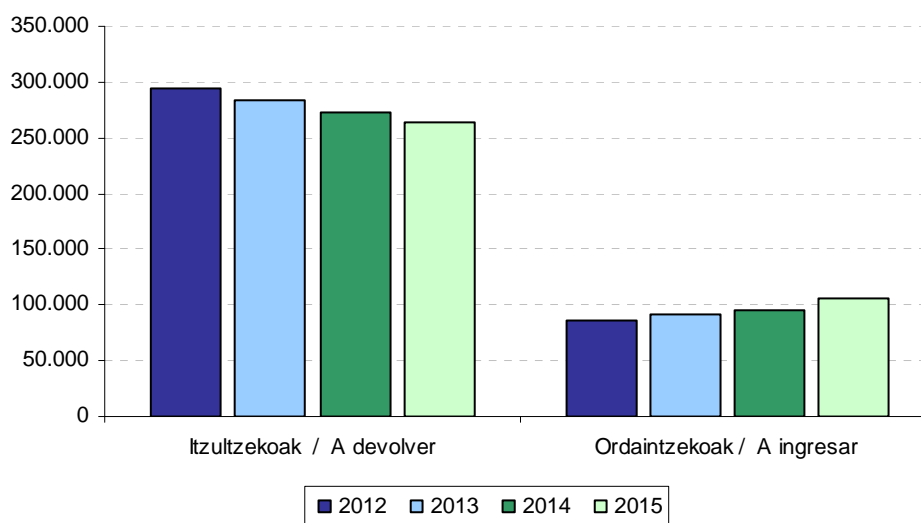

Ordaindu beharreko batez bestekoa igo egin da 2014. urtearen aldean

Aurreko urtearekin konparatuta, igo egin da bai ordaintzeko aitortpen kopurua (+%11,5), eta bai Ogasunari guztira ordaindutako zenbatekoa ere (+%21,2). Gainera, azken hori askoz proportzio handiagoan igoenez, aitortpen bakoitzeko ordaindu beharreko batez bestekoa handitu egin da (+%8,8).

La media a ingresar aumenta en relación a 2014

Con respecto al año anterior, ha aumentado tanto el número de declaraciones a ingresar (+11,5%) como la cantidad total ingresada a Hacienda (+21,2%). Además, como esta última lo ha hecho en mayor proporción, la cantidad media a ingresar por cada declaración ha aumentado (+8,8%).

GRÁFICO 1.13 GRAFIKOA
Zergaren emaitzaren bilakaera. Zenbatekoak, guztira
Evolución del resultado del impuesto. Importes totales



GRÁFICO 1.14 GRAFIKOA
Zergaren emaitzaren bilakaera. Batez besteko zenbatekoak
Evolución del resultado del impuesto. Importes medios



2014ko portaera errepikatzen da

2014an bezalaxe, aitorten bakoitzeko itzuli beharreko batez bestekoa jaitsi egiten da; eta, ordaindu beharreko batez bestekoa, berriro igo egiten da.

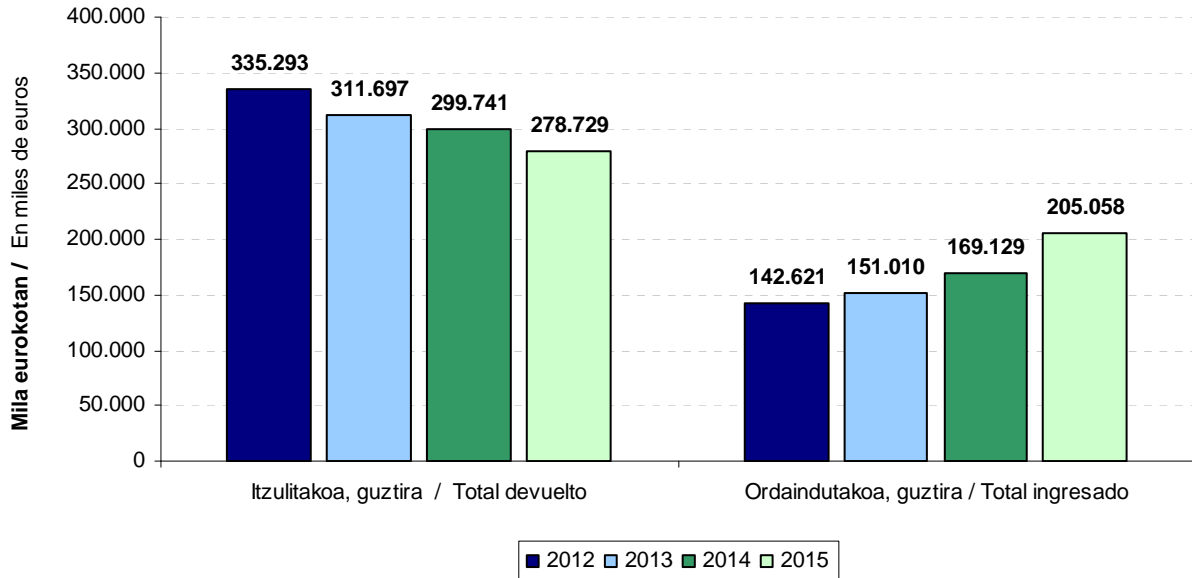
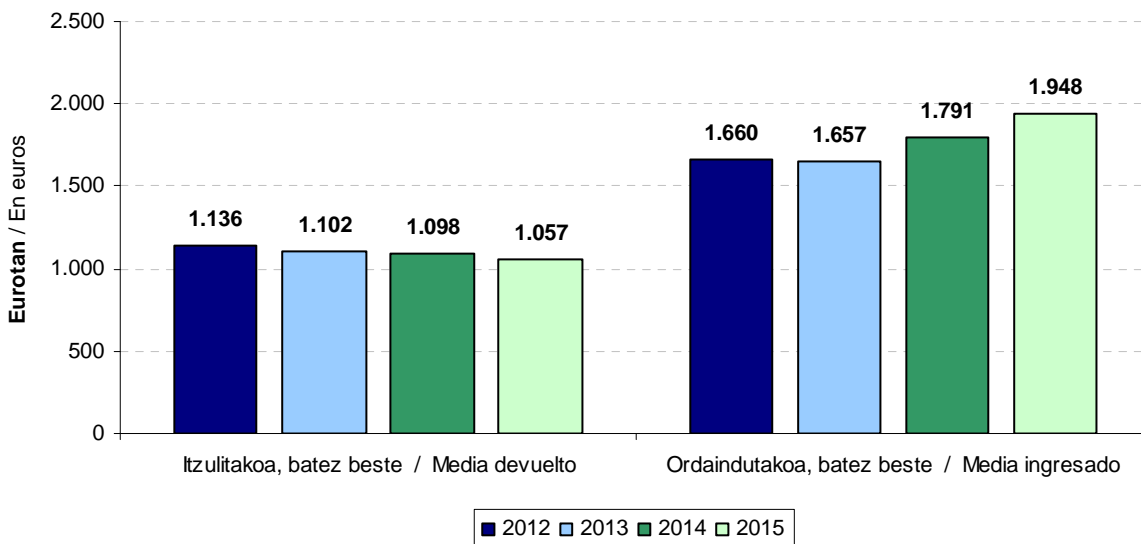
Se repite el comportamiento de 2014

Al igual que en 2014, la media a devolver disminuye; y el importe medio a ingresar, vuelve a aumentar.

1.8. BANAKETA OINARRI LIKIDAGARRIAREN TARTEEN ARABERA

Gogora dezagun oinarri likidagarriak 8 tarte hauek dituela, eurotan:

- Lehen tarte: 6.000 euroraino
- Bigarren tarte: 10.800 euroraino
- Hirugarren tarte: 15.600 euroraino
- Laugarren tarte: 20.400 euroraino
- Bosgarren tarte: 27.600 euroraino
- Seigarren tarte: 37.200 euroraino
- Zazpigarren tarte: 66.000 euroraino
- Zortzigarren tarte: +66.000 euro.

1.8. DISTRIBUCIÓN POR TRAMOS DE BASE LIQUIDABLE

Recordamos que los 8 tramos de la base liquidable son, en euros:

- Primer tramo: hasta 6.000
- Segundo tramo: hasta 10.800
- Tercer tramo: hasta 15.600
- Cuarto tramo: hasta 20.400
- Quinto tramo: hasta 27.600
- Sexto tramo: hasta 37.200
- Séptimo tramo: hasta 66.000
- Octavo tramo: Más de 66.000

GRÁFICO 1.15. GRAFIKOA
Aitorpen kopurua tarte araberan
Número de declaraciones por tramos

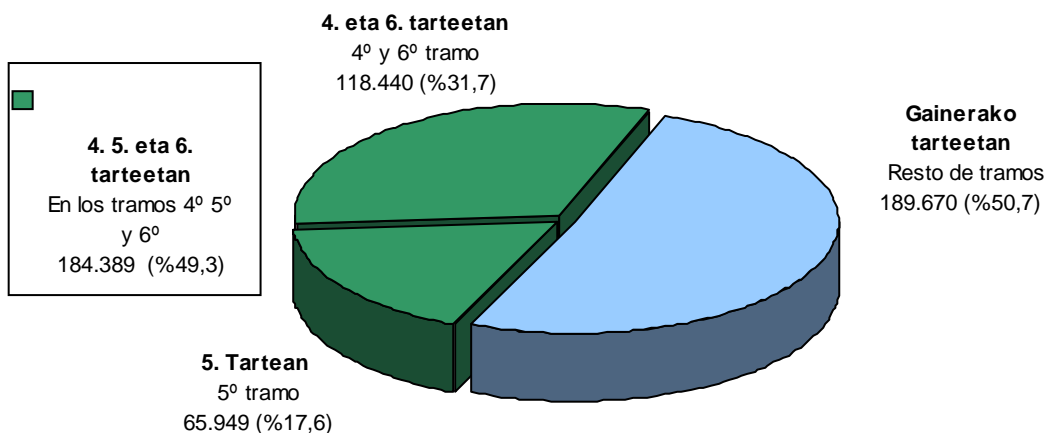

Aitorpen kopurua 4. 5. eta 6. tarteetan metatu da

2015. urtean aitorpen kopururik handiena 4. 5. eta 6. tarteetan pilatu da: **184.389 aitorpen (ia erdia, %49,3)**. Eta hiru horietatik **bosgarrenak** hartu du gehien: **65.949 aitorpen (%17,6)**.

Aurreko urtearekin alderatuta, aurkeztutako aitorpen kopurua tarte guztietan igó da, lehenengoa, hirugarrena eta laugarrena izan ezik,

El número de declaraciones se acumula en los tramos 4º 5º y 6º

En 2015 el mayor número de declaraciones se concentra en los tramos 4º 5º y 6º: 184.389 declaraciones (**casi la mitad, 49,3%**). Y, de los tres, quien más acumula es **el quinto** con 65.949 declaraciones (**17,6%**).

Con respecto al año anterior, se han presentado más declaraciones en todos los tramos, excepto en 1º, el 3º y el 4º, que descienden un 7,2%, un 0,3% y

%7,2, 50,3 eta %4,9 jaitsi baitira hurrenez hurren. Igoerarik handiena, seigarren tartean dugu: 2.316 aitorten gehiago eta +%3,8. Alabaina, portzentajerik altuena azken tartean dago: +%8,7% eta 2.316 aitorten gehiago. Jaitziera handiena, zenbatekoan eta portzentualki, lehenengo tartean dugu: 3.795 aitorten gutxiago eta -%7,2.

Oinarri likidagarri gehiena azken tartean pilatu da

2015. urtean oinarri likidagarriaren zenbatekorik handienak 5. eta 8. arteko tartean ageri dira, hau da, 20.400 eurotik gorako oinarri likidagarrietan (batera hartuta, kopuru osoaren %76,4 metatzen dute). Lau horietatik, seigarren tartean pilatu du zenbatekorik handiena (27.600 eta 37.200 euro bitarteko tartean): 2.018 milioiko oinarri likidagarria (zenbateko osoaren %22,7). Bestalde, azken tartea (66.000 euro baino gehiagoko oinarri likidagarria dutenak) izan da gehien hazi dena: +142 milioi euro eta +%12,4.

un 4,9% respectivamente. El mayor aumento, se ha producido en el sexto tramo: 2.316 declaraciones más y un +3,8%. El porcentaje más elevado, en cambio, se encuentra en el último tramo: +8,7% con 870 declaraciones más. El mayor descenso, tanto cualitativo como cuantitativo, se ha producido en el primer tramo: 3.795 declaraciones menos y un -7,2%.

En los últimos tramos se acumula la mayor parte de la base liquidable

En 2015, los tramos que mayor cuantía de base liquidable presentan son los comprendidos entre el 5º y el 8º (en conjunto acumulan el 76,4%), es decir, aquellas bases liquidables que superan los 20.400 euros. De los cuatro, el tramo que más cuantía concentra es el sexto (entre 27.600 y 37.200 euros): 2.018 millones de base liquidable (22,7% del total). Por su parte, el que más aumenta tanto en importe como en términos relativos es el último tramo (base liquidable mayor de 66.000 euros): +142 millones de euros y +12,4%.

GRÁFICO 1.16. GRAFIKOA
Oinarri likidagarriaren zenbatekoa tarteen arabera
Cuantía de la base liquidable por tramos

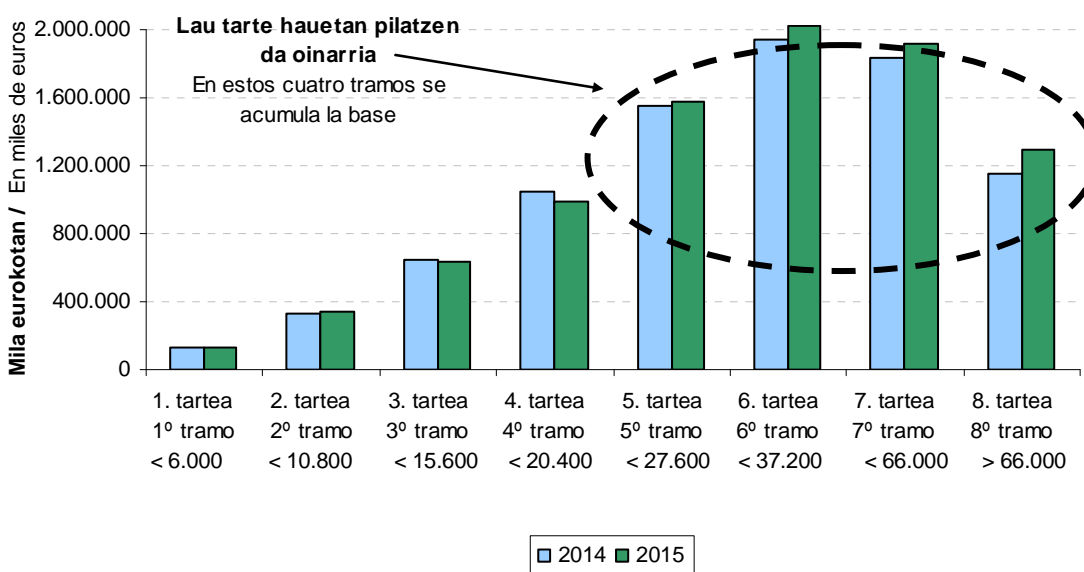

Kuota likidoa: %5,4ko igoera orokorra izan du

2015ean, zazpigarren tarteak bildu du kuota likidorik handiena, eta ez seigarrenak (oinarri likidagarriaren zenbatekoarekin gertatzen den bezala): 432,1 milioi euro metatu dira tarte horretan, kopuru osoaren %27,6. Atzetik, zortzigarren eta azken tarteak dator 386,4 milioi euroekin (%24,7). Hirugarren lekuan seigarren tarteak ageri da, kuota likido osoaren %23,4 pilatu baita tarte horretan. Bi tarteetan eman da kuota likidoaren jaitsiera, lehenengo tarteetan %20,1 jaitsi da, eta laugarrenengan %2,9. Zortzigarren eta azken tarteak, kuota likidorik gehien metatzeaz gain, zenbatekoan gehien igo da 2014arekin alderatuta: 40,2 milioi euro eta +%11,6.

Cuota líquida: crece un 5,4%, en términos generales

En 2015 el tramo que más cuota líquida acumula no ha sido el sexto (como ocurre con la cuantía de la base liquidable) sino el séptimo: 432,1 millones de euros, que suponen el 27,6% del total. Le sigue el octavo y último tramo con 386,4 millones (el 24,7%). En tercer lugar se encuentra el sexto tramo, en el que se concentra el 23,4% del total de la cuota líquida. Dos tramos presentan una disminución en la cuota líquida: el primero disminuye un 20,4%, y el cuarto un 2,9%. El octavo y último tramo, además de ostentar la mayor parte de la cuota líquida, es la que más aumenta cuantitativamente respecto a 2014: 40,2 millones de euros y +11,6%.

GRÁFICO 1.17. GRAFIKOA
Kuota likidoaren zenbatekoa tarteetan arabera
Cuantía de la cuota líquida por tramos

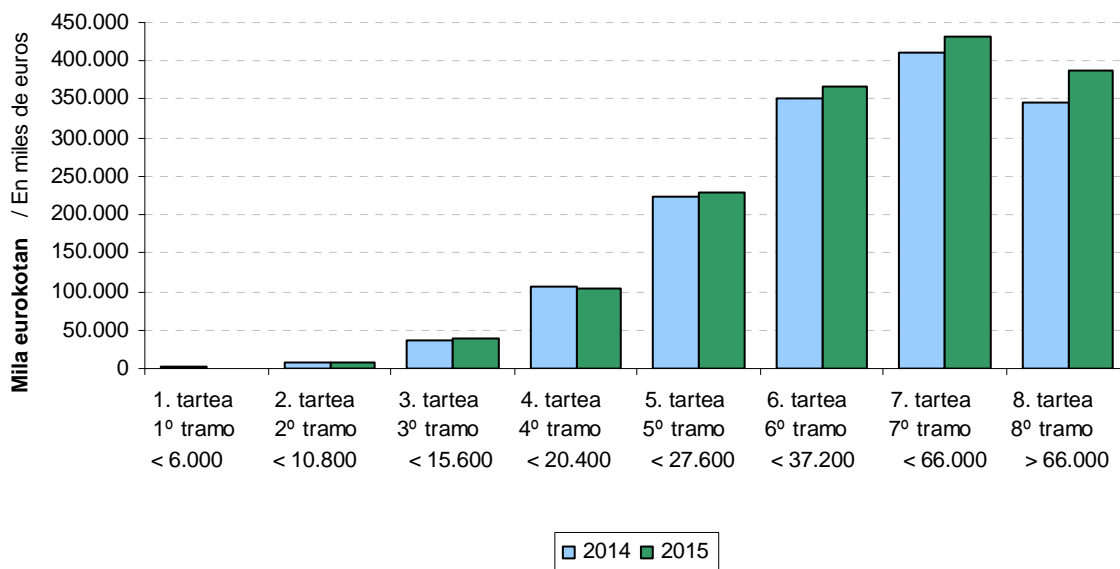

1.9. KARGA TASAK

Karga tasa nominala: %26,3

Aurretiko kuota osoak oinarri likidagarriaren gainean duen portzentajea da. 2015ean %26,3

1.9. TIPOS DE GRAVAMEN

Tipo nominal de gravamen: 26,3%

Es el porcentaje que supone la cuota íntegra previa sobre la base liquidable. En 2015 el tipo nominal



izan da karga tasa nominala.

Karga tasa efektiboa: %17,6

Kuota likidoak oinarri likidagarriaren gainean duen portzentajea da. 2015ean %17,6 izan da karga tasa efektiboa.

de gravamen ha sido del 26,3%.

Tipo efectivo de gravamen: 17,6%

Es el porcentaje que supone la cuota líquida sobre la base liquidable. En 2015 el tipo efectivo de gravamen ha sido del 17,6%.

GRÁFICO 1.18. GRAFIKOA
Tasa efektiboak oinarri likidagarriaren tarteen arabera
Tipos efectivos por tramos de base liquidable

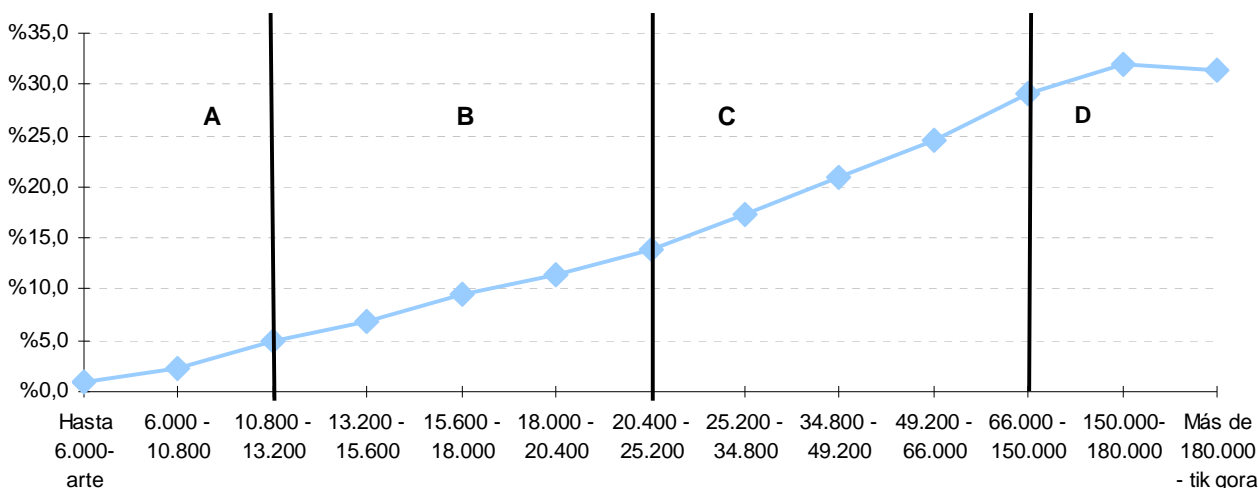

Tasa efektiboen eskala: alde handiak ageri dira C taldean (25.200 eta 150.000 euro bitartekoan)

Tasa efektiboek oinarri likidagarriarekin duten progresioa aztertzeko, lau taldetan banatu ditugu oinarri likidagarriaren tartea:

- A: 13.200 euroraino
- B: 25.200 euroraino
- C: 150.000 euroraino
- D: 150.000 euro baino gehiago.

A taldean, tasa efektiboek malda apala ageri dute. Oinarri likidagarriaren lehen tartetik bigarrenera tasa efektiboaren portzentajea 1,31 puntu gehitu

Escala de los tipos efectivos: grandes diferencias en el grupo C (de 25.200 a 150.000 euros)

Para analizar la progresión de los tipos efectivos con relación a la base liquidable, hemos distribuido los tramos de la base liquidable en estos cuatro grupos:

- A: hasta 13.200 euros.
- B: hasta 25.200 euros.
- C: hasta 150.000 euros.
- D: más de 150.000 euros.

En el grupo A se observa una pendiente moderada de los tipos efectivos. Del primer al segundo tramo de la base liquidable el porcentaje del tipo efectivo

da, eta bigarrenetik hirugarrenera 2,66 puntu.

B taldean malda hori berdina da: tasaren portzentajeak tarte batetik bestera duen aldea 1,94 eta 2,58 puntu bitartean dabil.

C taldean, tasa efektiboen malda areagotu egiten da eta oinarri likidagarriak tartetik tartera duen aldea 3,43 eta 4,53 puntu bitartean dago.

D taldeak azken bi tarteak hartzen ditu (150.000 eurotik gora). Maldak makaltzen bukatzen du: 150.000 eta 180.000 euro bitarteko tasa efektiboa 2,84 puntu igo da, eta hurrengo tartean 0,64 puntu jaitsi da.

Nahiz eta, hasiera batean, emaitza hori harrigarria gerta daitekeen PFEZ bezalako zerga progresibo batean, ez dugu ahaztu behar karga tasa efektiboari buruz ari garela hitz egiten (orokorra + aurrezpenarena). Azken maila (180.000tik gora) aurrezpenaren oinarri handiena duena denez, eta oinarri honek karga tasa finkoa duenez, ez du hainbeste igotzen hor karga tasa efektiboak.

ha aumentado 1,31 puntos; del segundo al tercero, 2,66 puntos.

En el grupo B la pendiente se mantiene: el salto del porcentaje del tipo entre tramos de la base es entre 1,94 y 2,58 puntos.

En el grupo C la pendiente de los tipos efectivos es la más acentuada y el salto del porcentaje de tramo a tramo de base liquidable se sitúa entre 3,43 y 4,53 puntos.

En el grupo D, que corresponde a los dos últimos tramos (más de 150.000 euros), la pendiente termina moderándose: el tipo efectivo entre 150.000 y 180.000 euros sube en 2,84 puntos y en el siguiente tramo baja en 0,64 puntos.

Aunque en principio este resultado pueda sorprender en un impuesto progresivo como el IRPF, no debemos olvidar que estamos hablando del tipo efectivo de gravamen (general + ahorro). Al ser en el último tramo (más de 180.000 euros) donde se incluye mayor importe de la base del ahorro y estar esta base sujeta a un tipo de gravamen fijo, el tipo efectivo de gravamen se ralentiza.

1.10. NOLA SAILKATU DIRA AITORPENAK?

1.10.1. ERRENTA ITURRI NAGUSIAK

Nola kalkulatu da zerga?

Oro har, Pertsona Fisikoen Errentaren gaineko Zergak bi zati hartzen ditu kontuan: batetik, zergadunaren sarrera eta gastu guztiak eta, bestetik, ondarezko ondasunak saltzeagatik izandako galerak eta irabaziak. Beraz, zergaren oinarri likidagarria eragiketa honen emaitza izango da: (etekin positiboak - etekin negatiboak) + (ondare irabaziak - ondare galerak).

Hortaz, sarritan gerta daiteke aitorten batek errenta iturri bat baino gehiago izatea.

1.10. ¿CÓMO SE HAN CLASIFICADO LAS DECLARACIONES?

1.10.1. PRINCIPALES FUENTES DE RENTA

¿Cómo se calcula el impuesto?

En general, el Impuesto sobre la Renta de las Personas Físicas tiene en cuenta, por una parte, todos los ingresos y gastos del contribuyente, y por otra, las pérdidas y ganancias por la venta de los bienes patrimoniales. La base liquidable del impuesto es el resultado de la siguiente operación: (rendimientos positivos - rendimientos negativos) + (ganancias patrimoniales - pérdidas patrimoniales).

Por lo tanto, es frecuente que una misma declaración contenga más de una fuente de renta.

Errenta iturri nagusiaren arabera sailkatu dira aitortpenak

Aitortpenak sailkatzerakoan errenta iturri nagusiak bakarrik hartu ditugu kontuan, aurreko urteetan bezala.

Hau da, kanpoan geratu dira egozpenetatik eratorritako errenta, garrantzi eskasekoa izateagatik, eta ondare irabazi eta galerak, irregularrak gertatzeagatik.

Hala ere, kapital higiezinaren etekinak eta kapital higigarriarenak errenta iturri bakartzat hartu ditugu; izan ere, kolektiboen artean banaketa desberdina duten arren, oso lotuta daude elkarren artean.

Hiru dira errenta iturri nagusiak

Horren arabera, errenta iturri nagusiak hiru hauek dira:

- Lanaren etekinak.
- Jarduera ekonomikoaren etekinak.
- Kapital (higigarri + higiezinaren) etekinak.

Hiru talde horietako batean ez dauden aitortpenak "aitortpen mistoak" izeneko taldean sartu ditugu.

Ugarietak: lanaren aitortpenak

Errenta iturri nagusizat besteren konturako lana duten aitortpenak dira ugarietak, **317.890** aitortpen guztira. Ekitaldian aurkeztutako guztien %85,0 dira.

Las declaraciones se han clasificado según su principal fuente de renta

Al igual que en años anteriores, hemos clasificado las declaraciones ateniéndonos sólo a las principales fuentes de renta.

Es decir, no hemos tenido en cuenta ni la renta por imputaciones dada su irrelevancia, ni las ganancias y pérdidas patrimoniales por su irregularidad.

Sin embargo, hemos considerado como una sola fuente de renta los rendimientos del capital inmobiliario y los del capital mobiliario, porque están muy relacionados, a pesar de que estén distribuidos desigualmente entre los diferentes colectivos.

Las tres principales fuentes de renta

Así las cosas, las principales fuentes de renta son estas tres:

- Rendimientos de trabajo.
- Rtos. de actividades económicas.
- Rtos. capital (mobiliario + inmobiliario).

Las declaraciones que no pertenecen a ninguno de esos tres grupos las hemos agrupado bajo el nombre de "declaraciones mixtas".

El grupo más numeroso: las declaraciones de trabajo

Las declaraciones cuya principal fuente es el trabajo por cuenta ajena es el más numeroso y con **317.890** declaraciones representa el **85,0%** del total presentadas en el ejercicio.

GRÁFICO 1.19. GRAFIKOA
Aitorpenak errenta iturrien arabera
Declaraciones por fuentes de renta

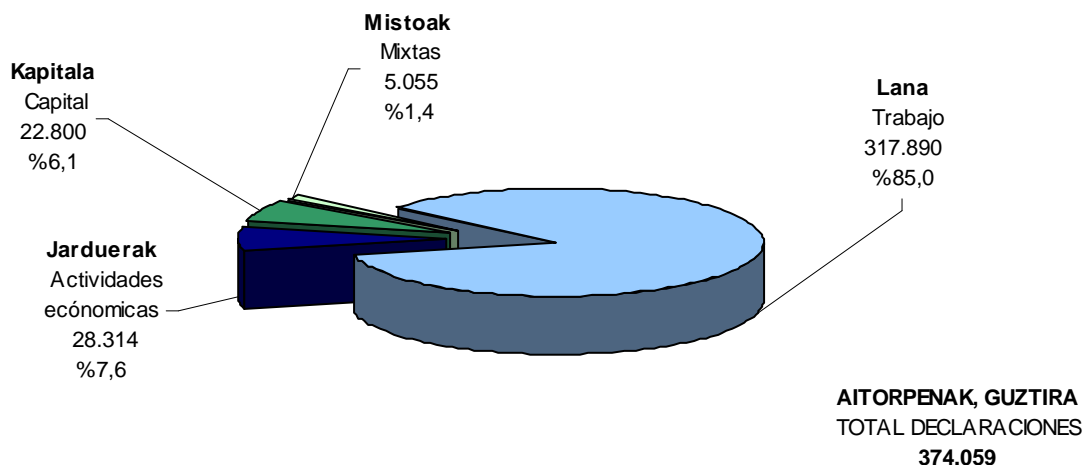

Talde bakoitzeko etekin garbiei erreparatzean ikusten da korrelazio handia dagoela aitorpen mota bakoitzak izan dituen etekin nagusien eta etekin osoen artean. Horrela, lan aitorpenetan ekitaldian aitortutako lan errenta osoaren %98,5 metatu da. Jardueren aitorpenetan (aitorpen guztien %7,6 baino ez dira) jarduera enpresarial edo profesionaletatik etortitako etekinaren %91,5 metatu da. Azkenik, kapitalaren aitorpenak aitortutako kapital higigarri eta higiezinaren etekin guztien %49,2 dira.

Al analizar los distintos rendimientos netos contenidos en cada grupo, se observa la gran correlación que existe entre los rendimientos principales de cada tipo de declaración y los totales. Así, en las declaraciones de trabajo se concentra el 98,5% del total de la renta de trabajo declarada en el ejercicio. En las declaraciones de actividades (que sólo representan el 7,6% del total), se concentra el 91,5% del rendimiento de actividades empresariales o profesionales. Por último, las declaraciones de capital recogen el 49,2% del total de rendimientos de capital mobiliario e inmobiliario declarado.

GRÁFICO 1.20. GRAFIKOA
Etekinen banaketa aitorten motaren arabera
Distribución de los rendimientos por tipo de declaración

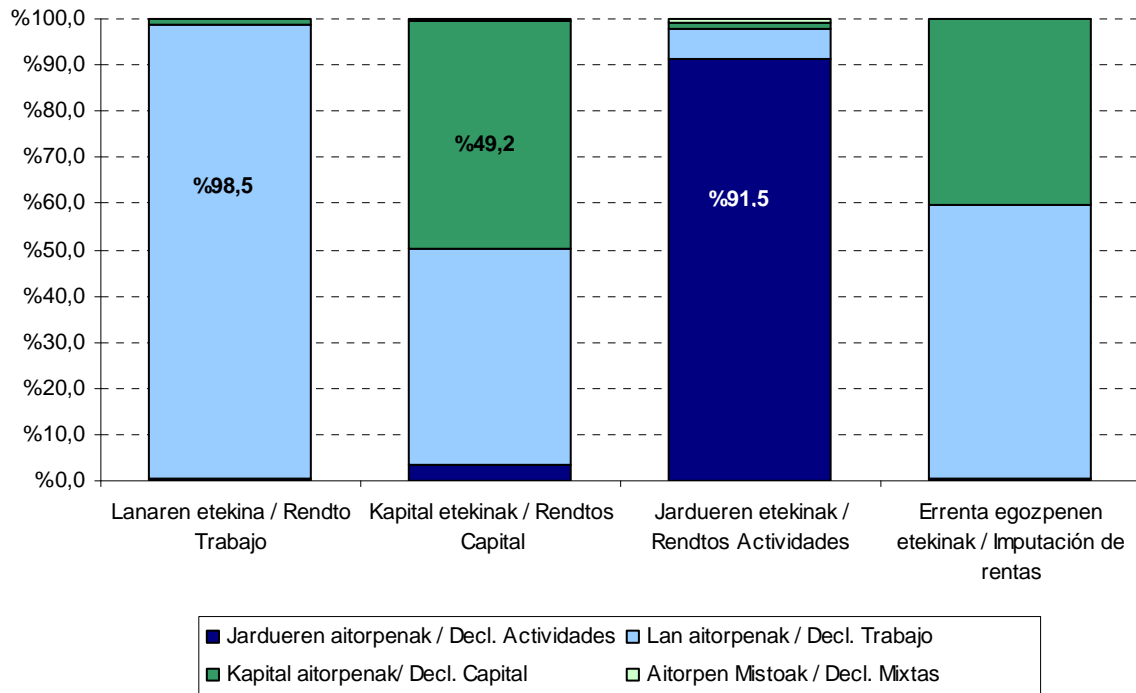

1.10.2. BATEZ BESTEKO ZENBATEKOAK

1.10.2.1. Oinarri likidagarria eta kuotak

Oinarriaren eta kuoten batez besteko orokorra

2015 ekitaldian aurkeztu diren 374.059 aitortenek 8.899 milioi euroko oinarri likidagarria eman dute guztira. Aurretiko kuota osoa 2.337 milioi eurokoa da; nola kuotaren murrizpena 471 milioi eurokoa izan den, kuota osoa 1.866 milioi eurokoa da. Azkenean, kuota likidua 1.565 milioi eurokoa.

Beraz, aitorten bakoitzeko batez besteko zenbateko hauek izan dira:

- Oinarri likidagarria: 23.790 euro.
- Aurretiko kuota osoa: 6.249 euro.
- Kuotaren murrizpena: 1.258 euro.
- Kuota osoa: 4.989 euro.
- Kuota likidua: 4.184 euro.

1.10.2. IMPORTES MEDIOS

1.10.2.1. Base liquidable y cuotas

Media general de la base y de las cuotas

Las 374.059 declaraciones presentadas en el ejercicio 2015 suman una base liquidable de 8.899 millones de euros. La cuota íntegra previa es de 2.337 millones de euros; como la minoración de cuota asciende a 471 millones de euros, la cuota íntegra es de 1.866 millones de euros. Finalmente, la cuota líquida es de 1.565 millones de euros.

Por tanto, los importes medios por declaración son los siguientes:

- Base liquidable: 23.790 euros.
- Cuota íntegra previa: 6.249 euros.
- Minoración de cuota: 1.258 euros.
- Cuota íntegra: 4.989 euros.
- Cuota líquida: 4.184 euros.

GRÁFICO 1.21 GRAFIKOA
Batez besteko zenbatekoak, aitorten bakoitzeko
Importes medios por declaración

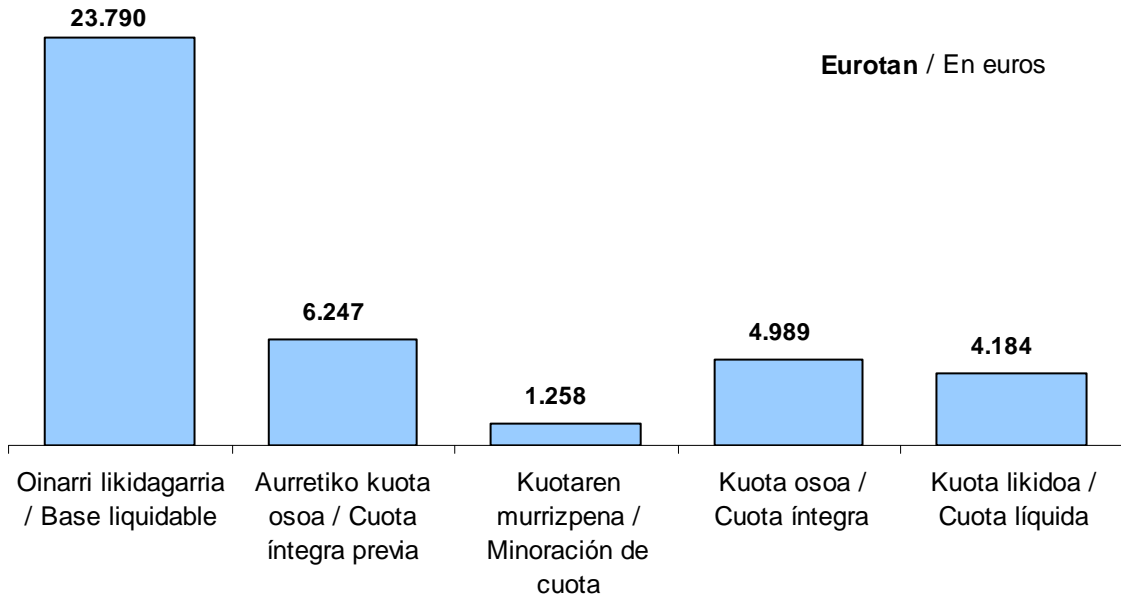

Batez bestekoa aitorten motaren arabera

Nolanahi dela ere, batez besteko zenbateko horiek aldatu egiten dira aitorten motaren (lana, jarduerak,...) arabera.

Oinarri likidagarria: lanaren aitortenetan batez bestekoa batez besteko orokorra baino %2,8 handiagoa da.

Gainerako taldeetan, ordea, txikiagoa da batez besteko oinarri likidagarria:

- Jarduerak: -%16,3.
- Mistoak: -%83,1.
- Kapitalarenak: -%0,3.

Media según el tipo de declaración

De cualquier forma, estos importes medios varían según el tipo de declaración (trabajo, actividades...).

Base liquidable: la media en las declaraciones de trabajo es un 2,8% superior a la media general.

El resto de los grupos, en cambio, tiene una base liquidable media inferior:

- Actividades: -16,3%.
- Mixtas: -83,1%.
- Capital: -0,3%.

GRÁFICO 1.22 GRAFIKOA
Batez besteko oinarri likidagarria aitorten motaren arabera
Base liquidable media por tipo de declaración

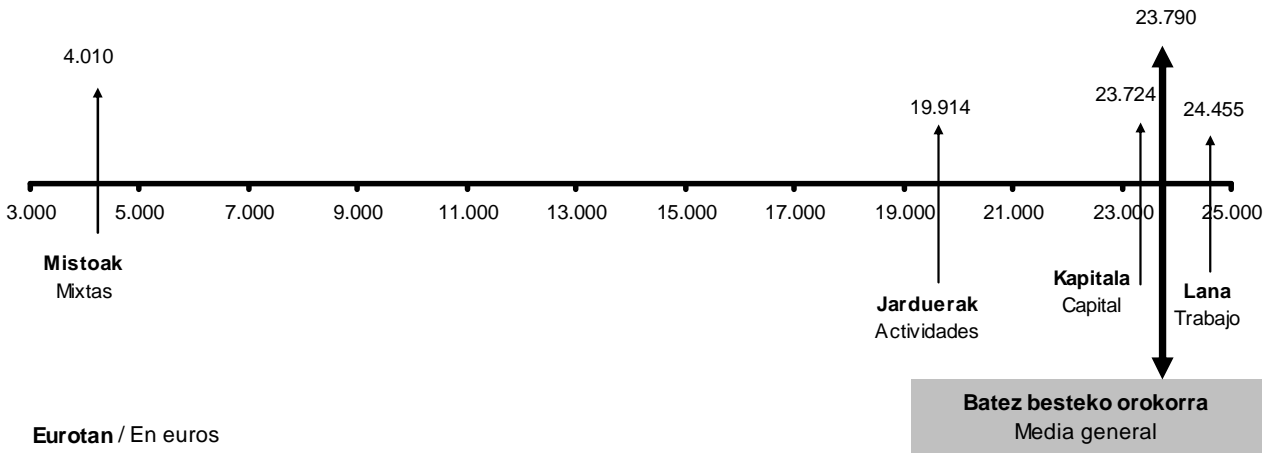

Aurretiko kuota osoa: hemen ia-ia aurreko egitura bera errepikatzen da ia, eta batez bestekoa lan aitortenetan da handiagoa. Hauek dira aldeak batez besteko orokorrekiko:

- Lanaren aitortenak: +%2,8.
- Jarduerenak: -%12,9.
- Kapitalarenak: -%5,0.
- Mistoenak: -%83,2.

Cuota íntegra previa: casi se repite la estructura anterior, y la media es superior en las de trabajo. Las diferencias respecto a la media general son:

- Declaraciones de trabajo: +2,8%.
- Las de actividades: -12,9%.
- Las de capital: -5,0%.
- Las mixtas: -83,2%.

GRÁFICO 1.23 GRAFIKOA
Kuota osoaren batez bestekoa, aitorten motaren arabera
Media de la cuota íntegra por tipo de declaración

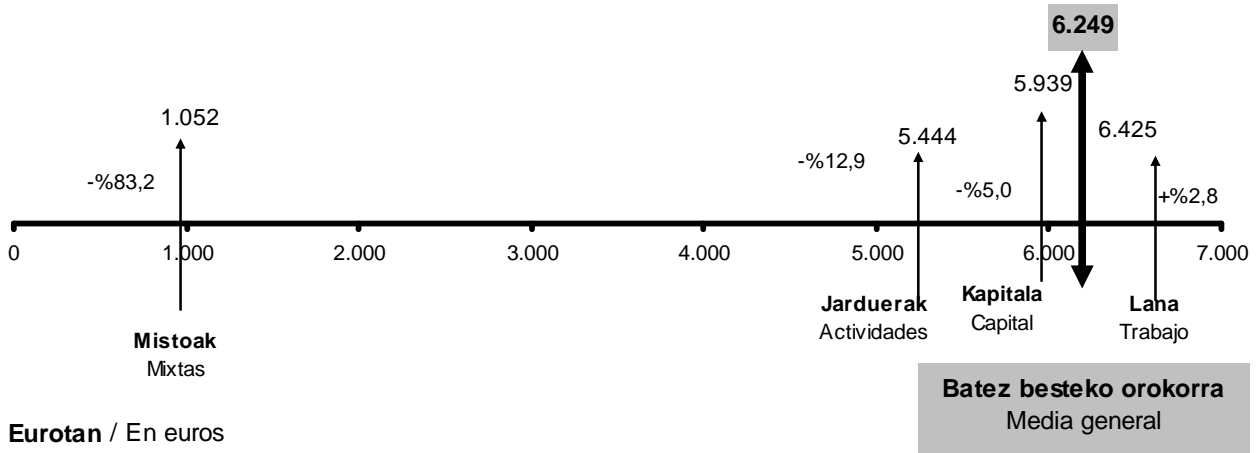

Aitorpen guztien batez besteko orokorraren **karga tasa efektiboa** %17,6 da.

Bi aitorpen motatan batez bestekoak orokorra gainditzen du:

- Kapitala: %20,3.
- Mistoak: %20,0.

Laneko aitorpenen batez bestekoa (%17,4) ia-ia batez besteko orokorraren berdina da. Jardueretako aitorpenetan, aldiz, batez bestekoa (%17,3) zertxobait txikiagoa da. Kasu hauetan, duten karga tasa nominala batez bestekoaren berbera (lana %26,3) edo handiagoa (jarduerak %27,3) bada ere, aplikatzen duten kenkarien proportzioa altuagoa da.

Tipo efectivo de gravamen de la media general de todas las declaraciones es del 17,6%.

La media de dos tipos de declaración supera la general:

- Capital: 20,3%.
- Mixtas: 20,0%.

La media de las declaraciones de trabajo (17,4%) es prácticamente similar a la media general. Mientras que en las declaraciones de actividades (17,3%) es ligeramente inferior. En estos casos, tenemos un tipo de gravamen nominal igual (trabajo, 26,3%) o superior (actividades 27,3%) a la media, pero son las declaraciones que mayor proporción de deducciones aplican respecto a la base liquidable.

GRÁFICO 1.24 GRAFIKOA
Karga tasa efektiboaren batez bestekoa, aitorpen motaren arabera
Media del tipo efectivo de gravamen por tipo de declaración

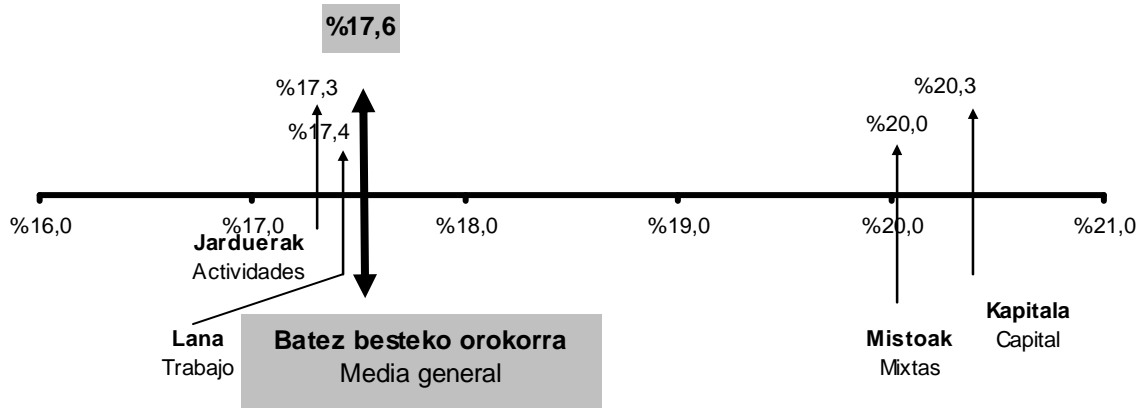

Karga tasa nominala: gogora dezagun aitorpen guztien batez besteko orokorra %26,3 dela. Hona hemen batez bestekoa aitorpen motaren arabera:

- Lana: %26,3
- Jarduerak: %27,3
- Kapitala: %25,0
- Mistoak: %26,2

Tipo nominal de gravamen: recordamos que la media general de todas las declaraciones es del 26,3%. La media según el tipo de declaración es la siguiente:

- Trabajo: 26,3%
- Actividades: 27,3%
- Capital: 25,0%
- Mixtas: 26,2%

Lehen kolpean, bitxia gerta daiteke ikustea lan aitortzen karga tasa jarduera ekonomikoena baino txikiagoa dela, are gehiago lan aitortzen oinarri likidagarria jardueretako aitortzen batez bestekoa baino handiagoa denean. Gainera, hori kontraesan bat izango litzateke PFEZ bezalako zerga progresibo batean, non sarrerak zenbat eta handiagoak izan orduan eta karga tasa handiagoa aplikatzen baita.

Arrazoia da lan aitortzen balioak homogeenagoak direla eta batez besteko orokorraren inguruan taldekatuago daudela; jardueren aitortzen balioek, aldiz, dispersio handiagoa dute (karga tasak oso handiak edo oso txikiak dira), eta beren batez besteko karga tasa handiagoa da horren ondorioz.

1.10.2.2. Berezkoak ez diren errenta iturriak.

Normala denez, aitorten mota bakoitzak badu errenta iturri bat aitorten mota horretan nagusi dena. Horrela, lanaren aitortzen lanaren etekinak dira nagusi; kapitalaren aitortzen kapitalaren etekinak (kapital higigarri zein higiezinarenak); eta, jardueretan, berriz, jardueren etekinak. Aldiz, mistoetan ez dago errenta iturri nagusirik.

Baina, iturri nagusiaz gainera, aitorten batean beste errenta iturri batzuk ere egon daitezke. Adibidez: bai lanaren aitortzen eta bai jardueretan kapital higigarri eta higiezinaren etekinekin egiten dugu topo. Bada, 2012an kapital higigarriaren etekinak handiagoak dira lanaren aitortzen jardueren aitortzen baino. Kapital higiezinaren etekinekin kontrako gertatzen da: handiagoak dira jardueren aitortzen lanaren aitortzen baino.

Berezkoak ez diren gainerako errenta iturriek dagokienez, aldeak nabarmenak dira aitorten motaren arabera.

- Errenten egozpena: errentarik txikiak lanaren aitortzen ageri dira, eta handienak kapitalaren aitortzen.
- Ondare irabazi eta galerak: hemen ere lanaren aitortzen ageri dira errentarik txikiak;

A primera vista, puede resultar extraño que el gravamen de las de trabajo sea inferior a las de actividades económicas, cuando la media de la base liquidable de las declaraciones de trabajo es superior a las de actividades. Lo cual, además, resultaría contradictorio en un impuesto progresivo (como es el IRPF) donde a mayores ingresos corresponde un mayor gravamen.

La explicación estriba en que los valores de las declaraciones de trabajo son más homogéneos y están más agrupados en torno a la media general; mientras que los valores de las de actividades son más dispersos (con tipos de gravamen o muy altos o muy bajos) con lo que su tipo de gravamen medio resulta más alto.

1.10.2.2. Fuentes de renta no típicas.

Como es natural, en cada tipo de declaración predomina la fuente de renta que caracteriza la declaración. Así, en las declaraciones de trabajo predominan los rendimientos de trabajo; en las de capital los rendimientos de capital (mobiliario e inmobiliario); en las de actividades los rendimientos de actividades. Sin embargo, en las mixtas no predomina una sola fuente de renta.

Pero, además de la principal, puede haber otras fuentes de renta. Por ejemplo, tanto en las declaraciones de trabajo como en las de actividades nos encontraremos con los rendimientos de capital (mobiliario e inmobiliario). Pues bien, los rendimientos de capital mobiliario de las declaraciones de trabajo, son superiores a los de las de actividades. Lo contrario ocurre con los rendimientos del capital inmobiliario: los de las de actividades son superiores a los de las de trabajo.

En cuanto al resto de fuentes no típicas, existen notables diferencias según el tipo de declaración:

- Imputación de rentas: las menores rentas corresponden a las declaraciones de trabajo y las mayores a las de capital.
- Ganancias y pérdidas patrimoniales: las menores rentas también se dan en las de

jardueren aitortzen handiagoak dira; aitortzen mistoak datoz ondoren; eta, azkenik, handienak kapitalaren aitortzen ikus daitezke.

trabajo; en las de actividades son superiores; les siguen las mixtas; y, finalmente, las mayores rentas se dan en las de capital.

1.10.2.3. Murrizpenak

Oinarri ezargarriaren murrizpenei dagokienez, zenbatekoa askoz ere handiagoa da lanaren eta jardueren aitortzen kapitalaren aitortzen baino.

1.10.2.3. Reducciones

En cuanto a las reducciones de la base imponible, el importe es notablemente superior en las declaraciones de trabajo y de actividades frente a las de capital.

GRÁFICO 1.25 GRAFIKOA
Murrizpenak, batez bestekoa
Reducciones, media

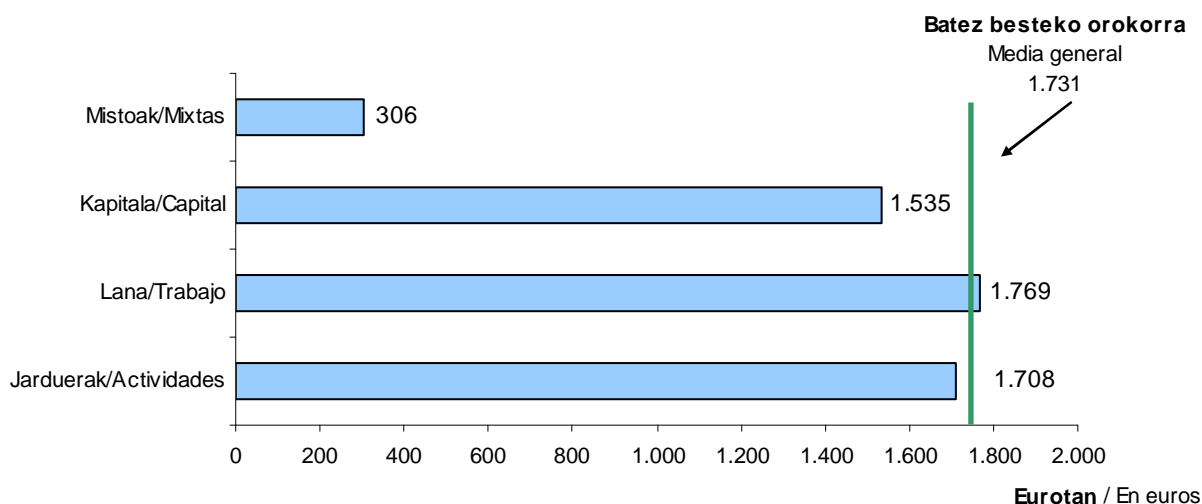

1.10.2.4. Kenkariak: alde handiak.

Kuotako kenkariei dagokienez bi kenkari mota bereiz ditzakegu:

- Berezko kenkariak.
- Gainerakoak.

Sailkapen hori aitortzen motari begiratu egiten da. Hau da, lanaren aitortzen kuota sindikalen kenkaria izango da berezko kenkaria; jardueren aitortzen jarduerak sustatzeko kenkaria, eta kapitalaren aitortzen zergapetze bikoitzagatik egiten dena.

1.10.2.4. Deducciones: grandes diferencias.

Con respecto a las deducciones de la cuota, podemos diferenciar dos tipos:

- Las deducciones típicas.
- El resto de deducciones.

Esta clasificación se realiza atendiendo al propio tipo de declaración; así, en las declaraciones de trabajo será típica la deducción por cuotas sindicales, en las declaraciones de actividades será típica la deducción para el fomento de actividades, y en las de capital la deducción por doble imposición.

Aitorpen talde bakoitzeko berezko kenkariak elkarren artean konparatuz gero, aldeak nabarmenak dira:

- Jardueren aitorpenetan, jarduerak sustatzeko batez besteko kenkaria **28 eurokoa** da (euro 3 aitorpenen guztiarentzako).
- Lanaren aitorpenetan, **7 eurokoa** da kuota sindikalen batez besteko kenkaria (6 euro guztiarentzako).
- Kapitalaren aitorpenetan, zergapetze bikoitzagatik egindako batez besteko kenkaria **76 eurokoa** da (9 euro guztiarentzako).

Gainerako kenkarietara dagokienez, kapitalaren aitorpenetan kenkari familiar eta pertsonalek dute zenbatekorik handiena, eta lanaren aitorpenetan ohiko etxebizitzagatik egin dira kenkari gehiago. Garrantzi erlatibo txikiagoa badute ere, dohaintzengatik egindako kenkarietara zifrak kapitalen aitorpenetan dira handiagoak.

Si comparamos las deducciones típicas de cada grupo de declaración, el hecho más significativo es que las diferencias resultan notables:

- En las declaraciones de actividades, la deducción media para el fomento de actividades se sitúa en 28 euros (3 euro para el total).
- En las declaraciones de trabajo, la deducción media por cuotas sindicales se sitúa en 7 euros (6 euros para el total).
- La deducción media por doble imposición en las declaraciones de capital asciende a 76 euros (9 euros para el total).

En lo que toca al resto de las deducciones, las declaraciones de capital presentan los mayores importes en las familiares y personales, en tanto que las declaraciones de trabajo lo hacen en la de vivienda habitual. Si bien su importancia relativa es menor, las cifras por donativos son mayores en las declaraciones de capital.

1.10.3 JARDUERA EKONOMIKOEN TALDEKO AITORPENAK

1.10.3.1 BATEZ BESTEKOAK

Oinarri likidagarria eta etekina

Gogora dezagun **28.314** aitorpen direla jarduera ekonomikoaren (enpresari eta profesionalen) taldekoak.

Hona hemen aitorpen horien batez bestekoak:

- Oinarri likidagarri orokorraren batez bestekoa: **19.914 euro.**
- Jardueren etekin garbiaren batez bestekoa: **19.112 euro.**

1.10.3 DECLARACIONES DEL GRUPO DE ACTIVIDADES ECONÓMICAS

1.10.3.1 MEDIAS

Base liquidable y rendimiento

Recordemos que son **28.314** las declaraciones que pertenecen al tipo de actividades económicas (empresariales y profesionales).

Las medias de esas declaraciones son las siguientes:

- Media de la base liquidable general: **19.914 euros.**
- Media del rendimiento neto de actividades: **19.112 euros.**

Nola banatu dira aitortpenak?

Aitortpenak zergadunaren jarduera nagusiaren arabera banatzea da irizpidea. Hala ere, gerta daiteke zergadun berbera jarduera batean baino gehiagotan aritzea edo batera egindako aitortpen batean bi subjektuk jarduera desberdinak egitea. Kasu bietarako, jarduera nagusia termino absolututan kopururik handiena ematen duena izango da.

Hori kontuan harturik, hiru aldagai bereiziko ditugu:

- Jarduera nagusiaren etekinak.
- Jardueren etekinak (jarduera nagusia + gainerako jarduerak).
- Oinarri likidagarria.

Aitortpen gehientsuenetan jardueren etekina jarduera nagusiaren etekinarekin bat etorri ohi da, normalean jarduera bat eta bakarra aitortzen delako.

Hala ere, informazioa jarduera adarren arabera aurkezten denez, nahikoa da aitortpen batean jarduera bat baino gehiago jasotzea jarduera nagusiaren etekinen batez bestekoa eta adar horretako jarduerari dagokiena bat etor ez daitezen.

Ikus dezagun, jarraian, nola banatzen diren aitortpenak jarduera nagusiaren arabera:

Jarduera nagusia	Aitortpen kopurua
- Enpresariak	21.273 (%75,1)
- Profesionalak	6.845 (%24,2)
- Artistak	196 (%0,7)

¿Cómo se distribuyen las declaraciones?

El criterio es distribuir las declaraciones según la actividad principal del contribuyente. Pero puede suceder que un mismo contribuyente ejerza más de una actividad, o que en una misma declaración conjunta dos sujetos desarrollen actividades distintas. En ambos casos, se considera como actividad principal la que produzca la mayor cuantía en términos absolutos.

De acuerdo con esto, distinguiremos tres variables:

- Rendimientos de la actividad principal.
- Rendimientos de actividades (actividad principal + el resto de actividades).
- Base liquidable.

En la gran mayoría de las declaraciones el rendimiento de actividades coincide con el de la actividad principal, porque en la mayoría sólo se consigna una única actividad.

Sin embargo, dado que la información se presenta por ramas de actividad, basta con que una sola declaración recoja más de una actividad para que la media de los rendimientos de la actividad principal y la de actividades de esa rama no coincidan.

Veamos, a continuación, la distribución de las declaraciones según la actividad principal:

Actividad principal	Nº declaraciones
- Empresarios	21.273 (75,1%)
- Profesionales	6.845 (24,2%)
- Artistas	196 (0,7%)

GRÁFICO 1.26. GRAFIKOA
Jarduera ekonomikoen aitortpenak. Zergadunaren izaera
 Declaraciones de actividades económicas. Naturaleza del contribuyente

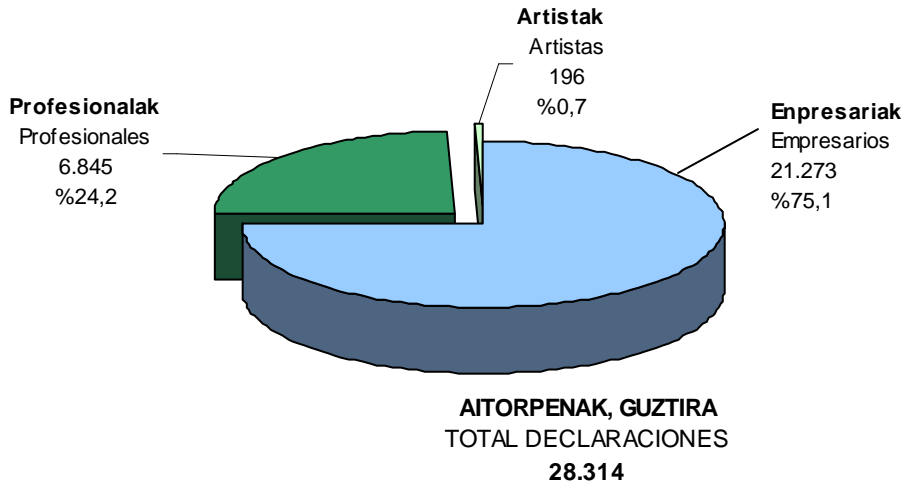

Hona hemen jarduera nagusiaren banaketa sektoreen arabera:

La distribución de la actividad principal por sectores es la siguiente:

Aitortpen kopurua		Nº de declaraciones	
- Zerbitzuak	14779 (%52,2)	- Servicios	14.779 (52,2%)
- Profesionalak eta artistak	7.041 (%24,9)	- Profesionales y artistas	7.041 (24,9%)
- Eraikuntza	4.343 (%15,3)	- Construcción	4.343 (15,3%)
- Industria	1.150 (%4,1)	- Industria	1.150 (4,1%)
- Lehen sektorea	1.001 (%3,5)	- Primario	1.001 (3,5%)



GRÁFICO 1.27. GRAFIKOA
Jarduera ekonomikoen aitortpenak. Jarduerearen sektorea
 Declaraciones de actividades económicas. Sector de la actividad

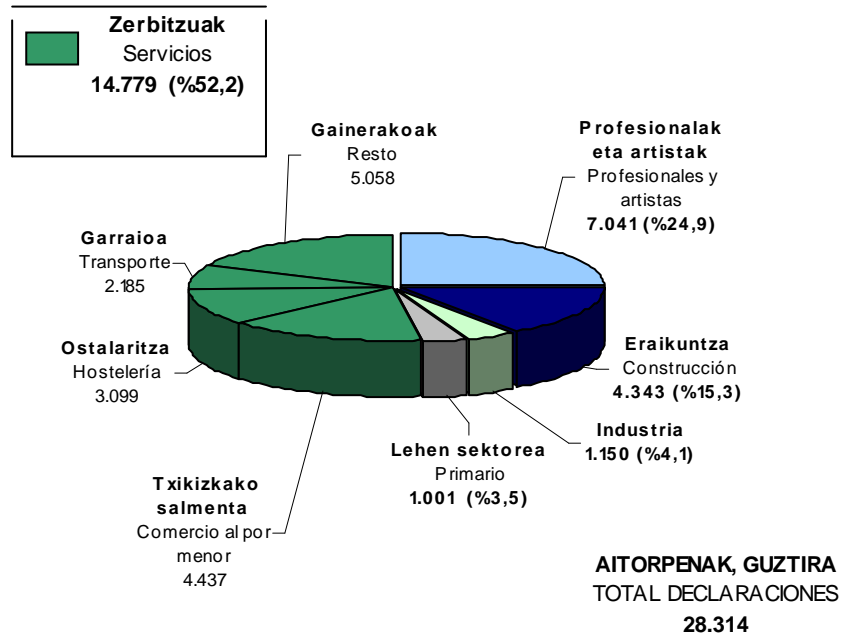

Zerbitzuen sektorearen barruan aitortpen kopurua honela banatu da:

Dentro del sector servicios, el número de declaraciones se distribuye así:

Aitortpen kopurua		Nº de declaraciones	
- Txikizkako merkataritza	4.437	- Comercio al por menor	4.437
- Ostalaritza	3.099	- Hostelería	3.099
- Garraioak	2.185	- Transporte	2.185
- Gainerakoak	5.058	- Resto	5.058

Jarduera nagusiaren batez besteko etekina

Batez besteko orokorra 18.912 eurokoa da sektore guztietan. Ezaugarri nagusia, hala ere, duen desbideratzea da: zortzi sektoretatik, bostek orokorra baino txikiagoa dute batez bestekoa.

Lehen sektoreak jarduera nagusiaren batez besteko etekinik txikiena du: 13.689 euro.

Profesionalek eta artistek, ordea, batez bestekorik handiena ageri dute: 23.458 euro.

Rendimiento medio de la actividad principal

La media general de todos los sectores es de 18.912 euros. Pero, la desviación de la media es la nota dominante: de ocho sectores cinco tienen una media inferior a la general.

El sector primario tiene la media más baja del rendimiento de la actividad principal: 13.689 euros.

En contrapartida son los profesionales y artistas quienes tienen la media más alta: 23.458 euros.

GRÁFICO 1.28. GRAFIKOA
Etekin nagusiaren batez bestekoa, sektoreen arabera
Media del rendimiento principal, por sectores

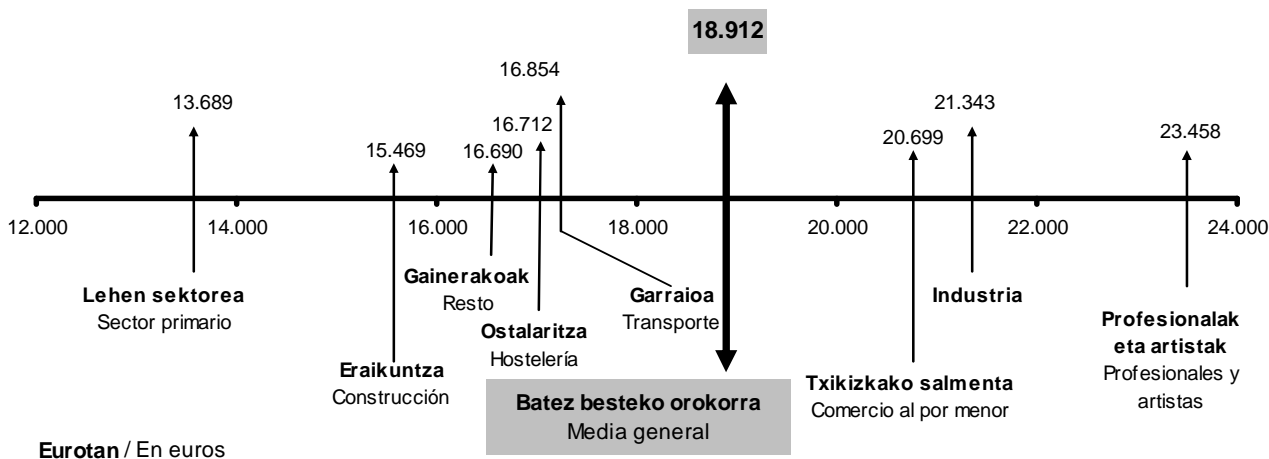

76 jarduera adar daude

Jardueren 28.314 aitorpenak 76 adarretan taldekatu ditugu. Estatistika eranskinaren E.1.21. taulan ikus daiteke nolako korrespondentzia duten elkarren artean 76 jarduera adarrek eta Jarduera Ekonomikoen gaineko Zergaren epigrafeek.

Aitorpenek ez dute banaketa berdina

Estatistika eranskinaren E.1.23 taulan aldagai nagusien banaketa zehatza eskaintzen da 76 jarduera adarrei dagokienez: aitorpen kopurua, jarduera nagusiaren batez besteko etekina, jardueren batez besteko etekina, eta batez besteko oinarri likidagarria.

Son 76 ramas de actividad

Agrupamos las 28.314 declaraciones de actividades en 76 ramas. En el cuadro E.1.21. del anexo estadístico se ofrece una correspondencia entre las 76 ramas de actividad y los epígrafes del Impuesto sobre Actividades Económicas.

La distribución de las declaraciones es desigual

En el cuadro E.1.23. del anexo estadístico se ofrece (con respecto a las 76 ramas) una distribución detallada de las principales variables: número de declaraciones, rendimiento medio de la actividad principal, rendimiento medio de actividades y base liquidable media.



76 adarren arteko banaketa oso desberdina da: horietatik hamabi adarretan aitorten erdiak baino gehiago metatzen dira (14.582 aitorten, kopuru osoaren %51,5).

La distribución entre las 76 ramas es muy desigual: en doce de ellas se concentran más de la mitad de las declaraciones (14.582 que suponen el 51,5% del total).

CUADRO 1.1 TAULA
Aitorten kopururik handieneko adarrak
 Ramas con mayor número de declaraciones

IZENDAPENA	DENOMINACIÓN	KOP. NÚM.	METATUA ACUMULADO	%	METATUA % ACUMUL.
Merkataritza eta asegurueta agentek eta beste batzuk	Agentes comerciales, de seguros y otros	2.331	2.331	8,2	8,2
Kafetegi eta tabernak. Beste batzuk	Cafés y bares. Otros	2.112	4.443	7,5	15,7
Errepide bidezko garraioa	Transporte carretera	1.548	5.991	5,5	21,2
Igeltserotza	Albañilería	1.430	7.421	5,1	26,2
Gainerako zerbitzuak	Resto Otros Servicios	1.359	8.780	4,8	31,0
Gainerako profesionalak. Bestelako zerbitzuak	Resto Profes. Otros Servicios	1.033	9.813	3,6	34,7
Pintura eta eskaiola	Pintura y escayola	931	10.744	3,3	37,9
Finant. entitateak, alokairuak eta enpres. tzako zerbitzuak	Financieras, alquileres y Servc. a empres.	866	11.610	3,1	41,0
Gain. profesionalak. Finantzak, alokairuak eta zerbitzuak	Resto Prof. Financieras, alquileres y Servicios	828	12.438	2,9	43,9
Ileapaindegiak	Peluquería	786	13.224	2,8	46,7
Nekazaritza eta abeltzaintza	Agropecuario	730	13.954	2,6	49,3
Instalazio elektrikoak	Instalaciones eléctricas	628	14.582	2,2	51,5

Hamabi adar horietatik, lehen sei adarretako bakoitzak 1.000 aitorten baino gehiago biltzen dute. "Merkataritza eta asegurueta agentek eta beste batzuk" adarra da aitorten gehien metatu dituen: 2.331 aitorten. Ondoren datoz, "Kafetegi eta tabernak. Beste batzuk" 2.112 aitorten, "Errepide bidezko garraioa" 1.548 aitorten eta "Igeltserotza" 1.430 aitorten.

De esas doce ramas, las seis primeras aglutina cada una más de 1.000 declaraciones. La rama que concentra más declaraciones es la de "Agentes comerciales, de seguros y otros", con 2.331 declaraciones. Le siguen "Cafés y bares. Otros" con 2.112 declaraciones, "Transporte por carretera" con 1.548 declaraciones y "Albañilería" con 1.430 declaraciones.

Batez besteko etekina adarren arabera

Batez besteko etekina dezente aldatzen da 76 adarretan. Handiena "Mediku espezialistak (estomatologoak eta odontologoak, izan ezik)" jarduera adarrak izan du: 62.850 euro. Txikiena, berriz, "Apainketarako areto eta institutuak" adarrak: 9.293 euro.

Rendimiento medio por ramas

En las 76 ramas el rendimiento medio de cada una varía considerablemente. La rama con mayor rendimiento medio es la de "Médicos especialistas (excepto estomatólogos y odontólogos)": 62.850 euros. La de menor, "Salones e institutos de belleza": 9.293 euros.

CUADRO 1.2. TAULA

Jarduera nagusiaren etekina. Etekin handieneko 10 adarrak

Rendimiento de la actividad principal. Las 10 ramas con mayor rendimiento

IZENDAPENA	DENOMINACIÓN	Batez beste Media
Mediku espezialistak (estomat. eta odontologoak ezik)	Médicos especialistas (excepto estom. y odont.)	62.850
Farmaziak. Ts	Farmacias. Cm.	60.882
Estomatologo eta odontologoak	Estomatólogos y odontólogos	52.066
Medikuntza orokorra	Medicina general	41.005
Gain. profesionalak. Finantzak, alokairuak eta zerbitzuak	Resto Prof. Financieras, alquileres y Servicios	39.504
Abokatuak	Abogados	33.049
Gainerako elik. eta edariak eta tabakoa. Ts	Resto Aliment, bebidas y tabaco . Cm	32.807
Industriako makinak (Konponketa)	Maquinaria industrial (Reparación)	29.910
Bestelako metal eraldakuntzak	Resto Transformación metales	26.288
Metalezko artikulua	Artículos metálicos	25.498

Zenbatekoa eurotan / Importe en euros

Etekin handieneko 10 adarrak

1.2. taulan batez besteko etekin handienak izan dituzten hamar adarrak erakusten dira. Horietatik bost adar jarduera profesionalenak dira, eta beste bostak jarduera enpresarialenak. Gogora dezagun etekin handiena "Mediku espezialistak (estomatologoak eta odontologoak, izan ezik)" adarrari dagokiola. Txikiena, berriz, "Metalezko artikulua" (25.498 euro).

Las 10 ramas con mayores rendimientos

En el cuadro 1.2. se muestran las diez ramas con mayores rendimientos medios. De ellas, cinco son de actividades profesionales y las otras cinco son de actividades empresariales. Recordemos que el mayor rendimiento corresponde a "Médicos especialistas (excepto estomatólogos y odontólogos)". El menor a "Artículos metálicos" (25.498 euros).

CUADRO 1.3. TAULA

Jarduera nagusiaren etekina. Etekin txikieneko 10 adarrak

Rendimiento de la actividad principal. Las 10 ramas con menor rendimiento

IZENDAPENA	DENOMINACIÓN	Batez beste Media
Apainketarako areto eta institutuak	Salones e institutos de belleza	9.293
Ile-apaindegiak	Peluquería	10.302
Nekazaritza eta abeltzaintza	Agropecuario	10.799
Irakaskuntza arlo desberdinetako irakasleak	Personal docente de enseñanzas diversas	10.895
Autotaxi bidezko garraioa	Transporte autotaxis	10.969
Mertzeria eta paketeria	Mercería y paquetería. Cm.	12.728
Pintura eta eskaiola	Pintura y escayola	13.101
Ogia eta esnekiak. Ts	Pan y productos lácteos. Cm.	13.203
Etxeko elektragailuak (Konponketa)	Artículos eléctricos hogar (Reparación)	13.715
Liburu eta egunkariak. Ts	Libros y periódicos. Cm.	13.858

Zenbatekoa eurotan / Importe en euros

Etekin txikieneko 10 adarrak

1.3. taulan batez besteko etekinik txikiak izan dituzten hamar adarrak erakusten dira. Eta kasu honetan, denak bat ezik, enpresarialak dira. Gogora dezagun etekinik txikiena "Apainketarako areto eta institutuei" dagokiela (9.293 euro), eta handiena, berriz, "Liburu eta egunkariak. Ts." adarrak izan duela (13.858 euro).

Las 10 ramas con menores rendimientos

En el cuadro 1.3. se muestran las diez ramas con menores rendimientos medios. Y en este caso, todas las ramas excepto una son actividades empresariales. Recordemos que el menor rendimiento corresponde a "Salones e institutos de belleza" (9.293 euros) y el mayor a "Libros y periódicos. Cm." (13.858 euros).

1.11. PERTSONA FISIKOEN ERRENTAREN GAINEKO ZERGAREN AZTERKETA SEXUAREN ARABERA.

Aitorpen guztiak sailkatze aldera, sexua ezarri behar diegu guztiei. Banaka, familia unitatean sartu gabe eta ezkontide gabeko batera aurkezturiko aitorpenak, aitortzaile bakarrari dagozkie eta sexua ezartzeko garaian ez daukate arazorik. Aitortzailea eta ezkontidea duten baterako aitorpenak, aldiz, ezin dira bi aitorpen homogeneotan zatitu. Baterako aitorpen mota hau familiako sarrerak pertsona bakarrarenak direnean edo desoreka handiko errentak dituztenean erabiltzen da eta, ondorioz, lan edo jardura etekin handiena duen aitortzailearen sexua ezartzen diogu PFEZaren azterketa sexuaren arabera egiterakoan.

1.11. ANÁLISIS DEL IMPUESTO SOBRE LA RENTA DE LAS PERSONAS FÍSICAS EN FUNCIÓN DEL SEXO.

Para clasificar todas las declaraciones tenemos que asignar sexo a todas ellas. Las declaraciones individuales, de sujeto pasivo no integrado en unidad familiar y las conjuntas sin cónyuge corresponden a un único declarante y no presentan ningún problema a la hora de asignar sexo. Las declaraciones conjuntas con declarante y cónyuge no pueden desglosarse en dos declaraciones homogéneas. Teniendo en cuenta que este tipo de declaración conjunta favorece a las familias con únicos perceptores de ingresos o con una gran desproporción de rentas cuando son dos los perceptores, asignamos el sexo del contribuyente con mayor rendimientos del trabajo y de actividades, para el análisis del IRPF en función del sexo.

1.11.1. AITORTZAILEAK SEXUAREN ARABERA

2015 ekitaldiko 374.059 aitorten aurkeztu ziren guztira, eta sexuaren arabera honako banaketa dute:

- Emakumeak: 163.349 (%43,7)
- Gizonak: 210.710 (%56,3)

1.11.1. DECLARANTES SEGÚN SEXO

En total se presentaron 374.059 declaraciones correspondientes al ejercicio 2015 y en función del sexo se distribuyen como sigue:

- Mujeres: 163.349 (43,7%)
- Hombres: 210.710 (56,3%)

GRÁFICO 1.29. GRAFIKOA
Aitortzaileak sexuaren arabera
Declarantes según sexo

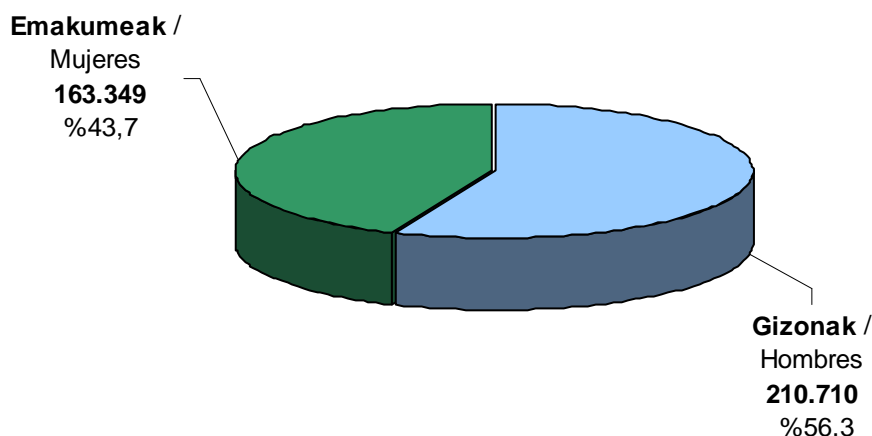

1.11.2 ZENBATEKOAK SEXUAREN ARABERA

2015 ekitaldiko aitorten bateratuan garrantzi handiena duten kontzeptuen zenbatekoak aztertu behar ditugu.

Oinarri ezargarria:

- Emakumeak: 3.495 milioi euro (%36,8).
- Gizonak: 5.997 milioi euro (%63,2).

Oinarri likidagarria:

- Emakumeak: 3.336 milioi euro (%37,5).
- Gizonak: 5.562 milioi euro (%62,5).

Oinarri likidagarriaren osieran emakumeen portzentajea handitzen dela ikus daiteke. Honen

1.11.2 IMPORTES SEGÚN SEXO

Vamos a analizar los importes de los conceptos más importantes de la declaración consolidada del ejercicio 2015:

Base imponible:

- Mujeres: 3.495 millones euros (36,8%).
- Hombres: 5.997 millones euros (63,2%).

Base liquidable:

- Mujeres: 3.336 millones euros (37,5%).
- Hombres: 5.562 millones euros (62,5%).

Se observa que las mujeres aumentan su porcentaje en la composición de la base liquidable,

arrazoia da gizonek pentsio konpentsagarri eta urteko mantenuagatiko murrizpenak (%98,0) eta batera tributatzegatik eginikoak (%78,9) neurri handiago batean erabiltzen dituztela.

Kuota osoa:

- Emakumeak: 652 milioi euro (%34,9).
- Gizonak: 1.214 milioi euro (%65,1).

Kenkariak:

- Emakumeak: 142 milioi euro (%40,2).
- Gizonak: 211 milioi euro (%59,8).

Kenkarien osieran emakumeek portzentajea handitzen dutela ikus daiteke, eta hau emakumeek ondoko kenkarietan portzentaje handiagoa aplikatzen dutelako da: kenkari familiar eta pertsonal gehienak, etxebizitza alokatzeagatik kenkaria eta dohaintzagatik eginiko kenkariak.

Kuota likidoa:

- Emakumeak: 536 milioi euro (%34,2).
- Gizonak: 1.029 milioi euro (%65,8).

Beraz, onetsi dezakegu PFEZaren zerga-bilketan gizonen egiten duten ekarpena 1.029 milioi eurokoa dela, emakumeen ekarpena baino %92,0 handiagoa (536 milioi euro). Hau da, gizonen PFEZaren %65,8 ematen dute eta emakumeek %34,2.

y ello es debido a que las reducciones por pensiones compensatorias y anualidades por alimentos (98,0%), y por tributación conjunta (78,9%) son aplicadas en un porcentaje muy superior por los hombres.

Cuota íntegra:

- Mujeres: 652 millones euros (34,9%).
- Hombres: 1.214 millones euros (65,1%).

Deducciones:

- Mujeres: 142 millones euros (40,2%).
- Hombres: 211 millones euros (59,8%).

Se observa que las mujeres aumentan porcentaje en la composición de las deducciones y ello es debido a que la mayoría de las deducciones familiares y personales, la deducción de alquiler de vivienda y la deducción por donativos son aplicadas en un porcentaje superior por las mujeres.

Cuota líquida:

- Mujeres: 536 millones euros (34,2%).
- Hombres: 1.029 millones euros (65,8%).

Por tanto, podemos estimar que la recaudación impositiva en el IRPF aportada por los hombres asciende a 1.029 millones de euros y es superior en un 92,0% a la aportada por las mujeres (536 millones de euros). Esto es, los hombres aportan el 65,8% del IRPF y las mujeres el 34,2%.

1.11.3 BATEZ BESTEKO ETEKINAK SEXUAREN ARABERA

Ezer baino lehen, sexu bakoitzari egotzitako batez bestekoen kalkulua nola egiten den zehaztea komeni da.

Atal honetan, oinarritzat hartu dira gizon zein emakumeek beraien aitortenetan zergaren likidazioko magnitude bakoitzean jasotako guztizkoak eta magnitude hauetan nulua ez den balioa duten aitortzaile kopuruarengatik zatitu dira.

Kalkulu honen ondorioz, lortutako batez bestekoak aitortzaileen guztikoarentzat kalkulaturakoak baino nabarmen handiagoak dira, kasu horretan aitorten kopuru osoagatik zatitu baitira (magnitude bakoitzean balio nulua duten ala ez kontutan eduki gabe).

Esate baterako, aurkeztutako 374.059 aitortenentzako batez besteko kuota likidoa 4.184 eurotako izanik, atal honetan kuota likidoa nulua ez duten 295.694 aitorten (176.078 gizonezkoenak eta 119.616 emakumezkoenak) batez bestekoak kalkulatu dira, ondorioz 5.293 eurotako batez bestekoa orokorra lortuz, aurrekoa baino nabarmen handiagoa.

Lan etekinak

Gizonen batez besteko lan etekina 27.120 eurokoa izan zen eta emakumeen batez besteko etekina baina %38,2 handiagoa da (19.621 euro).

Azpimarratu dezakegu lan etekin gordinetan aldea txikiagoa dela, %31,6, eta hau errenta baxuek hobari eta gastuak proportzionalki handiagoak dituztelako da (Segurtasun Sozialeko gastuek muga dute).

1.11.3 IMPORTES MEDIOS SEGÚN SEXO

Antes que nada, conviene aclarar el método de cálculo empleado a la hora de asignar los distintos importes medios a cada sexo.

En este apartado, se ha partido de los importes totales que tanto mujeres y hombres han registrado en cada magnitud recogida en la liquidación del impuesto y se han dividido por el número de contribuyentes que tienen valores distintos de nulo en esas mismas magnitudes.

Es por ello, que las medias obtenidas de esta manera son significativamente superiores a las medias generales obtenidas para el total de contribuyentes, en cuyo caso se han obtenido dividiendo por número total de declaraciones (independientemente de si registran un valor distinto a nulo o no en cada magnitud).

Así, por ejemplo, la cuota líquida media total calculada para las 374.059 declaraciones presentadas es de 4.184 euros, mientras que en el presente apartado se calculan los importes medios para las 295.694 declaraciones (176.078 correspondientes a hombres y 119.616 a mujeres) con una cuota líquida distinta a cero, resultando una media claramente superior a la anterior, de 5.293 euros.

Rendimientos de trabajo

El rendimiento medio neto de trabajo de los hombres ascendió a 27.120 euros y es superior en un 38,2% al rendimiento medio de las mujeres (19.621 euros).

Cabe destacar que la diferencia en el rendimiento bruto de trabajo es inferior, 31,6%, y ello es debido a que las rentas bajas tienen mayor bonificación y los gastos son proporcionalmente más altos (los gastos de Seguridad Social tienen límite).



Jardueren etekinak

Gizonen batez besteko jardueren etekina 15.269 eurokoa izan zen eta emakumeen batez besteko etekina baina %17,9 handiagoa da (12.947 euro).

Rendimiento de actividades

El rendimiento medio neto de actividades de los hombres ascendió a 15.269 euros y es superior en un 17,9% al rendimiento medio de las mujeres (12.947 euros)

Oinarri ezargarri orokorra

Gizonen batez besteko oinarri ezargarri orokorra 27.236 eurokoa izan zen eta emakumeen batez bestekoa baina %36,0 handiagoa da (20.023 euro). Alde honek lan etekin garbietan dagoen aldearekin lotura zuzena du eta etekin mota honen pisu erlatibo handiaren ondorioa da.

Base imponible general

La base imponible media general de los hombres ascendió a 27.236 euros y es superior en un 36,0% al de las mujeres (20.023 euros). Esta diferencia es próxima a la de los rendimientos netos del trabajo y es debida al mayor peso relativo de este tipo de rendimientos.

GRÁFICO 1.30. GRAFIKOA
Batez besteko oinarri ezargarri orokorra sexuaren arabera
Base imponible general media según sexo

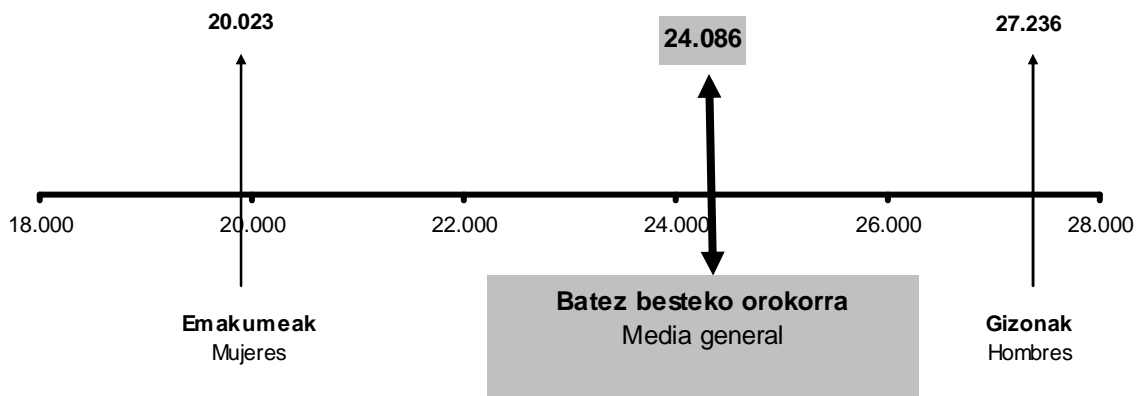

Oinarri ezargarri orokorraren murrizpenak

Gizonen batez besteko oinarri ezargarri orokorraren murrizpenak 3.312 eurokoak izan

Reducciones de la base imponible general

Las reducciones medias de la base imponible general de los hombres ascendieron a 3.312 euros

ziren eta emakumeen batez bestekoa baino %41,2 handiagoa da (2.345 euro). Murrizpenen barruan, aipagarria da batera aitortzeagatik murrizpenean ageri den desberdintasuna: gizonen batez bestekoa 4.124 eurokoa izanik, eta emakumezkoena 3.779 eurokoa, agerian geratzen da gizonen baterako aitortzearen gehiengo bi gurasoko familia dela (4.218 euroko murrizpena dagokie) eta emakumezkoen baterako aitortzeak guraso bakarrekoak direla gehienbat (3.665 euroko murrizpena dutenak).

Aurrezpenaren oinarri likidagarria

Emakumeen batez besteko aurrezpenaren oinarri likidagarria 3.024 eurokoa izan da, gizonen batez bestekoa baino %12,2 txikiagoa da (3.393 euro). Nahiko parekoak dira, beraz. Hala ere, emakumeek aurrezpenaren oinarria osatzen duten kapital higiezinaren etekinetan batez besteko handiagoa dute (%3,5 gehiago).

Kuota osoa, guztira

Gizonen batez besteko kuota osoa, guztira 6.022 eurokoa izan zen eta emakumeen batez bestekoa baino %42,1 handiagoa da (4.239 euro).

Kenkariak guztira

Gizonen batez besteko kenkariak guztira 1.199 eurokoak izan dira eta emakumeen batez bestekoa baino %17,6 handiagoak dira (1.020 euro). Gizonezkoen artean alde handiena duena 65 urtetik gorako adinagatik kenkariena da (652 euro, 480 euroren aurrean; +%35,8). Emakumezkoen batez besteko zenbatekoak handiagoak diren kenkariak hauek dira: enpresa berrietan edo osatu berrietan inbertitzeagatik (%53,4 handiagoa emakumezkoetan), mezenasgoari dohaintzak (%9,3 handiagoa) eta alderdi politikoen aldeko kuota eta ekarpenengatik (%8,7 handiagoa).

y es superior en un 41,2% al de las mujeres (2.345 euros). Dentro de las reducciones, destaca la diferencia existente en la reducción por tributación conjunta: siendo la media de reducción de los hombres de 4.124 euros y la de las mujeres de 3.779 euros, resulta evidente que la mayoría de declaraciones conjuntas de los hombres corresponden a familias biparentales (las cuales aplican una reducción de 4.218 euros) y las de las mujeres corresponden principalmente a familias monoparentales (cuya reducción es de 3.665 euros).

Base liquidable del ahorro

La base liquidable media del ahorro de las mujeres asciende a 3.024 euros y es un 12,2% inferior al de los hombres (3.393 euros). Por tanto, se trata de bases muy parejas. A pesar de ello, las mujeres obtienen medias más elevadas en los rendimientos del capital inmobiliario (un 3,5% superior).

Cuota íntegra total

La cuota íntegra media total de los hombres ascendió a 6.022 euros y es superior en un 42,1% a la de las mujeres (4.239 euros).

Total deducciones

La media del total de deducciones de los hombres ascendió a 1.199 euros y es superior en un 17,6% a la de las mujeres (1.020 euros). Como mayor diferencia en los hombres destaca la deducción por edad superior a 65 años (652 euros frente a 480 euros; +35,8%). Las únicas deducciones donde el importe medio de las mujeres es mayor son: inversión en empresas de nueva o reciente creación (53,4% superior en las mujeres), donaciones al mecenazgo (9,3% superior) y cuotas y aportaciones satisfechas a partidos políticos (8,7% superior).



Kuota likidoa

Gizonen batez besteko kuota likidoa 5.844 eurokoa izan zen eta emakumeen batez bestekoa baino %30,4 handiagoa da (4.480 euro).

Cuota líquida

La cuota líquida media de los hombres ascendió a 5.844 euros y es superior en un 30,4% a la de las mujeres (4.480 euros).

GRÁFICO 1.31. GRAFIKOA
Batez besteko kuota likidoa sexuaren arabera
Cuota líquida media según sexo

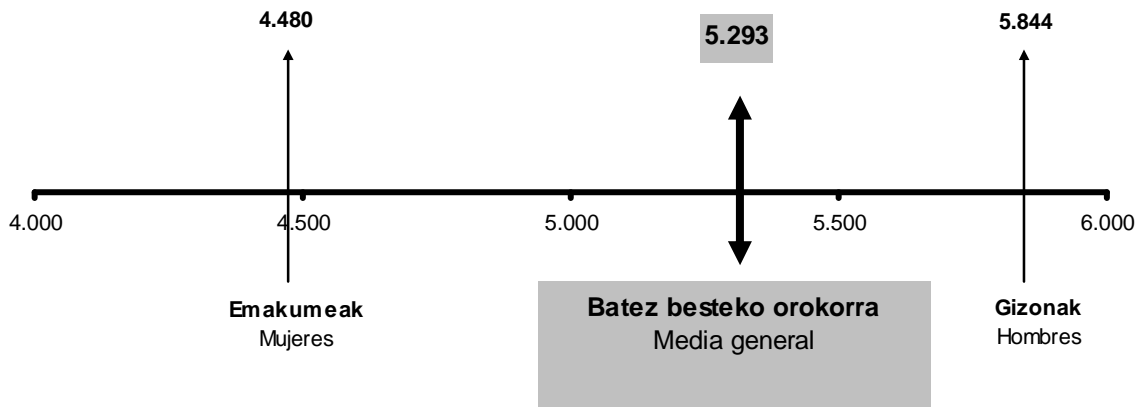

ARAUDIAREN ERANSKINA

Hona hemen zein diren araudian sartu eta 2015eko Pertsona Fisikoen Errentaren gaineko Zergaren aitortpenean eragin duten aldaketa nagusiak:

- **73/2015 Foru Dekretua**, uztailaren 28koa, PFEZn zenbait atxikipen eta konturako sarrera tasa 2015. urterako aldatzen dituen. Zehazki, uztailaren 12tik aurrera aldaketa hauek ezartzen dira:
 - PFEZren Erregelamenduaren 93.2.b artikuluan ezartzen diren kapital higikorren etekinengatik dagokien atxikipen tasak: 100eko 20tik 19,5era.
 - Lanbide jarduera baten ordainagatik izaniko etekinei dagokion atxikipen tasa: 100eko 19tik 15era eta 100eko 9tik 7ra.
- **79/2015 Foru Dekretua**, irailaren 1ekoa, higiezinak errentan emateagatik eta berrakuratzeagatik, eta akzio eta inbertsio kolektiboko erakundeen partaidetzak eskualdatze edo diru-itzultzegatik zenbait atxikipen eta konturako sarrera tasa 2015. urterako aldatzen dituen. Irailaren batetik aurrera, aipaturiko kontzeptuengatik atxikipen tasa 100eko 20tik 19,5era aldatzen da.

ANEXO NORMATIVO

Los principales cambios normativos que han afectado a la declaración del Impuesto sobre la Renta de las Personas Físicas (IRPF) del ejercicio 2015 han sido las siguientes:

- **Decreto Foral 73/2015**, de 28 de julio, por el que se modifican para 2015 determinados tipos de retención e ingreso a cuenta en el IRPF. En concreto se modifica con efectos del 12 de julio:
 - El tipo de retención de los rendimientos de capital mobiliario, previstos en el artículo 93.2.b del reglamento del IRPF: del 20 al 19,5 por 100.
 - El tipo de retención de los rendimientos por contraprestación de una actividad profesional: del 19 al 15 por 100 y del 9 al 7 por 100.
- **Decreto Foral 79/2015**, de 1 de septiembre, por el que se modifican para 2015 los tipos de retención e ingreso a cuenta derivados del arrendamiento y subarrendamiento de inmuebles y de las transmisiones o reembolsos de acciones y participaciones de instituciones de inversión colectiva. Con efectos del 01 de septiembre el tipo de retención por los citados conceptos, se modifica del 20 al 19,5 por 100.



E.1.1. TAULA AITORPEN KOPURUAREN BILAKAERA MODALITATE, EMAITZA ETA FAMILI EGOERAREN ARABERA

CUADRO E.1.1. EVOLUCIÓN DEL NÚMERO DE DECLARACIONES SEGÚN MODALIDAD, RESULTADO Y CIRCUNSTANCIAS FAMILIARES

AITORPENAK	DECLARACIONES	BALIO ABSOLUTUAK VALORES ABSOLUTOS				% EGITURA ESTRUCTURA EN %				% BARIAZIO TASA TASA DE VARIACIÓN %		
		2012	2013	2014	2015	2012	2013	2014	2015	13/12	14/13	15/14
Aitorpen kopurua	Nº Declaraciones	385.770	379.254	374.416	374.059					-1,7	-1,3	-0,1
Modalitatea	Modalidad											
Mekanizatua	Mecanizada	101.276	92.856	87.971	87.195	26,3	24,5	23,5	23,3	-8,3	-5,3	-0,9
Berretsia	Confirmada	193.104	197.665	197.344	202.044	50,1	52,1	52,7	54,0	2,4	-0,2	2,4
Telematiko/Internet	Telemática/Internet	91.390	88.733	89.101	84.820	23,7	23,4	23,8	22,7	-2,9	0,4	-4,8
Papera	Papel	0	0	0	0	-	-	-	-	-	-	-
Kuota Diferentzial.emaitza	Resultado Cuota Diferencial											
Positiboak	Positivas	85.921	91.159	94.452	105.282	22,3	24,0	25,2	28,1	6,1	3,6	11,5
Negatiboak	Negativas	4.612	5.144	7.050	5.190	1,2	1,4	1,9	1,4	11,5	37,1	-26,4
Itzultzeoak	A devolver	295.237	282.951	272.914	263.587	76,5	74,6	72,9	70,5	-4,2	-3,5	-3,4
Aitorpen mota	Tipo declaración											
Famili unitatean sartu gabeak	No incluido en unidad fam.	147.410	142.987	141.066	141.083	38,2	37,7	37,7	37,7	-3,0	-1,3	0,0
Famili unitatean sartuak	Incluido en unidad familiar	238.360	236.267	233.350	232.976	61,8	62,3	62,3	62,3	-0,9	-1,2	-0,2
Batera	Conjunta	82.316	82.794	84.128	82.361	21,3	21,8	22,5	22,0	0,6	1,6	-2,1
Banaka	Individual	156.044	153.473	149.222	150.615	40,5	40,5	39,9	40,3	-1,6	-2,8	0,9



E.1.2. TAULA AITORPEN KOPURUA EMAITZA ETA MODALITATEAREN ARABERA
 CUADRO E.1.2. NÚMERO DE DECLARACIONES SEGÚN RESULTADO Y MODALIDAD

AITORPENAK	DECLARACIONES	POSITIBOAK / POSITIVAS			NEGATIBOAK NEGATIVAS	ITZULTZEKO A DEVOLVER	GUZTIRA TOTAL
		Zatikap. Con Frac.	Zatik.Gabe Sin Frac.	Guztira Total			
Telemat.+Internet	Telemát.+Internet	22.608	6.274	28.882	1.612	54.326	84.820
Berretsiak	Confirmadas	36.005	17.585	53.590	291	148.163	202.044
Mekanizatuak	Mecanizadas	9.153	13.657	22.810	3.287	61.098	87.195
GUZTIRA	TOTAL	67.766	37.516	105.282	5.190	263.587	374.059



E.1.3. TAULA AITORPEN KOPURUAREN BANAKETA KUOTAKO KENKARIETAN APLIKATURIKO FAMILI EGOEREN ARABERA

CUADRO E.1.3. DISTRIBUCIÓN DEL NÚMERO DE DECLARACIONES SEGÚN CIRCUNSTANCIAS FAMILIARES APLICADAS EN LAS DEDUCCIONES DE LA CUOTA

EZAUGARRIAK	CARACTERÍSTICAS	FAMILI UNITATETIK KANPO NO INCLUIDO EN UNIDAD FAMILIAR	FAMILI UNITATEAK UNIDADES FAMILIARES			GUZTIRA TOTAL
			Bateratua Conjunta	Banakakoa Individual	Guztira Total	
Seme-alab. 1ekin	Con 1 hijo	9.154	19.481	34.505	53.986	63.140
2 seme-alabekin	Con 2 hijos	4.196	18.519	49.435	67.954	72.150
3 seme-alabekin	Con 3 hijos	406	3.100	7.247	10.347	10.753
4 seme-alabekin	Con 4 hijos	25	413	548	961	986
5 seme-alabekin	Con más de 4 hijos	5	100	65	165	170
Seme-alabekin	Con hijos	13.786	41.613	91.800	133.413	147.199
Seme-alab. gabe	Sin hijos	127.297	40.748	58.815	99.563	226.860
Aurreko ahaideekin	Con ascendientes	827	559	408	967	1.794
65 urtetik gorako adina	Edad superior a 65 años	27.612	26.499	19.115	45.614	73.226
GUZTIRA	TOTAL	141.083	82.361	150.615	232.976	374.059



E.1.4. TAULA AITORPEN MEKANIZATUAK ESKUALDE ETA BULEGOEN ARABERA SAILKATUAK
CUADRO E.1.4. DECLARACIONES MECANIZADAS CLASIFICADAS POR COMARCAS Y OFICINAS

BULEGOA OFICINA	POSITIBOAK POSITIVAS		NEGATIBOAK NEGATIVAS	ITZULTZEKOA A DEVOLVER		GUZTIRA TOTAL
	Kopurua Número	Zenbatekoa Importe	Kopurua Número	Kopurua Número	Zenbatekoa Importe	Kopurua Número
Bidasoa Behea						
-Irún	2.392	2.922	408	5.878	5.780	8.678
Debabarrena						
-Eibar	1.503	1.914	246	4.141	4.613	5.890
Debagoiena						
-Bergara	2.548	4.260	198	5.249	5.613	7.995
Donostialdea						
-Donostia :						
Errotaburu	1.477	2.394	179	3.898	4.930	5.554
Okendo	1.589	2.261	247	4.586	4.859	6.422
Sancho el Sabio	3.374	6.171	314	8.313	9.700	12.001
Secundino Esnaola	1.981	2.731	274	5.153	5.441	7.408
-Hernani	1.456	1.746	271	4.651	5.070	6.378
Goierrri						
-Beasain	1.645	2.755	251	5.013	6.261	6.909
Oarsoaldea						
-Errenteria	1.911	2.010	443	5.553	5.520	7.907
Tolosaldea						
-Tolosa	1.581	2.081	263	4.660	5.395	6.504
Urola Kosta						
-Azpeitia	1.353	1.735	193	4.003	4.722	5.549
GUZTIRA / TOTAL	22.810	32.979	3.287	61.098	67.904	87.195

Zenbatekoak mila eurokotan / Importes en miles de euros

E.1.5. TAULA AITORPEN BATERATUA 2015eko EKITALDIA. AITORPEN KOPURUA ETA ZENBATEKOAK
CUADRO E.1.5. DECLARACIÓN CONSOLIDADA EJERCICIO 2015. NÚMERO DE DECLARACIONES E IMPORTE

KONTZEPTUA	CONCEPTO	AIT.KOP Nº DECL.	ZENBATEKOA / IMPORTE	
			Partziala Parcial	Azpitotala Subtotal
OINARRI EZARGARRI OROKORRA		BASE IMPONIBLE GENERAL		
1 LAN ETEKIN GARBIAK (1a-1b-1c-1d)	1 RENDIMIENTOS NETOS DE TRABAJO (1a-1b-1c-1d)	332.181		7.911.439
1a Etekin gordinak	1a Rendimientos brutos	342.382	9.450.339	
1b Gastu kengarriak	1b Gastos deducibles	233.397	431.241	
1c Hobaria - orokorra	1c Bonificación - general	342.160	1.081.888	
1d Hobaria - berezia	1d Bonificación - especial	6.635	25.770	
2 KAPITAL HIGIKORRAREN ETEKIN GARBIAK	2 RENDIMIENTOS NETOS DE CAPITAL MOBILIARIO	1.632		3.424
3 KAPITAL HIGIEZINAREN ETEKIN GARBIAK	3 RENDIMIENTOS NETOS DE CAPITAL INMOBILIARIO	19.408		157.672
4 ENPRESA EDO LANBIDE JARDUEREN ETEKIN GARBIAK (4c-4d)	4 RENDTOS. NETOS DE ACTIV. EMPR. O PROFES. (4c-4d)	40.965		591.136
4a Ekitaldiko etekin positiboak	4a Rendimientos positivos del ejercicio	42.090	603.170	
4b Ekitaldiko etekin negatiboak	4b Rendimientos negativos del ejercicio	4.507	23.576	
4c Ekitaldian integratzeko etekinak	4c Rendimientos a integrar en el ejercicio	41.776	598.229	
4d Aurreko ekitaldietako etekinen konpentsazioa	4d Compensación de rendimientos de ejercicios anteriores	1.871	7.093	
5 ERRENTA EGOZPENAK	5 IMPUTACIONES DE RENTA	70		260
6 ETEKIN GARBIAK GUZTIRA (1+2+3+4+5)	6 TOTAL RENDIMIENTOS NETOS (1+2+3+4+5)	359.719		8.663.931
7 SALDO NEGATIBOAREN KONPENTSAZIOA	7 COMPENSACIÓN DE SALDO NEGATIVO	88		231
8 ELEMENTU EZ PATRIMONIALE IRABAZIAK ETA GALERAK	8 GANANCIAS Y PERDIDAS DE ELEMENTOS NO PATRIMONIALES	827		1.370
9 OINARRI EZARGARRI OROKORRA (6-7+8)	9 BASE IMPONIBLE GENERAL (6-7+8)	359.756		8.665.070
10 OINAR. EZ. OROKORRAREN MURRIZPENAK (11+12+13+14)	10 REDUCCIONES DE LA BASE IMPONIBLE GENERAL (11+12+13+14)	198.822		593.224
11 Pentisio konpentsagarriak eta urteko mantenua	11 Pensiones compensatorias y anualidades por alimentos	532	3.270	
12 Mutuei, pentisio planei eta BGAeEi egindako ekarpenak	12 Aportaciones a mutualidades, Planes de Pensiones y EPSV	149.083	268.927	
13 Batera tributatzegatik	13 Por tributación conjunta	78.571	317.916	
14 Aurreko urteetako oinarri likidagarri negatiboak	14 Bases liquidables negativas de años anteriores	632	3.111	
15 ZERGAPETUTAKO OINARRI LIKIDAGARRI OROKORRA (9-10)	15 BASE LIQUIDABLE GENERAL SUJETA A GRAVAMEN (9-10)	356.114		8.071.847
16 Errenta salbetsuak, karga tasa kalkulatzeko izan ezik	16 Rentas exentas excepto para determinar tipo de gravamen	27		501
17 ESKALA APLIKATZEKO OINARRIA (15+16)	17 BASE PARA LA APLICACIÓN DE LA ESCALA (15+16)	356.116		8.072.348
18 AURRETIKO KUOTA OROKOR OSOA	18 CUOTA INTEGRAL GENERAL PREVIA	355.789		2.152.229
19 KUOTAREN MURRIZPENAK	19 MINORACION DE CUOTA	355.789		470.608
20 KUOTA OSOA, OROKORRA (18-19)	20 CUOTA INTEGRAL GENERAL (18-19)	316.623		1.681.620
AURREZPENAREN OINARRI EZARGARRIA		BASE IMPONIBLE DEL AHORRO		
21 KAPITAL HIGIEZINAREN ETEKIN GARBIAK	21 RENDIMIENTOS NETOS DE CAPITAL INMOBILIARIO	28.042		129.581
22 KAPITAL HIGIKORRAREN ETEKIN GARBIAK	22 RENDIMIENTOS NETOS DE CAPITAL MOBILIARIO	241.512		462.938
23 ONDARE ELEMENTUEN IRABAZIAK	23 GANANCIAS DE ELEMENTOS PATRIMONIALES	80.398		357.395
24 EKITALDIAN KONPENTSATZEN DIRE ONDARE ELEMENTUEN GALERAK	24 PÉRDIDAS DE ELEMENTOS PATRIMONIALES QUE SE COMPENSAN EN EL EJERCICIO	38.957		68.831
25 ONDARE ELEMENTUEN GALERAK	25 PÉRDIDAS DE ELEMENTOS PATRIMONIALES	27.554	278.748	
26 KONPENTSAZIOAK ETA MURRIZPENAK	26 COMPENSACIONES Y REDUCCIONES	22.841		54.467
27 AURREZPENAREN OINARRI LIKIDAGARRIA (21+22+23-24-26)	27 BASE LIQUIDABLE DEL AHORRO (21+22+23-24-26)	256.143		826.616
28 AURREZPENAREN KUOTA OSOA	28 CUOTA INTEGRAL DEL AHORRO	256.143		184.776
29 Jarduerei atxikitako elementuen irabaziegatik doikuntza	29 Ajuste de ganancias de elementos afectos a la actividad	143		656
30 Kuota, %3ra tributatzeko irabaziaz	30 Cuota tributación ganancias al 3%	6.066		405
31 KUOTA OSOA, GUZTIRA (20+28-29+30)	31 CUOTA INTEGRAL TOTAL (20+28-29+30)	355.425		1.866.144
32 KENKARI FAMILIAR ETA PERTSONALAK	32 DEDUCCIONES FAMILIARES Y PERSONALES	231.965		212.594
Ondorengogatik	Descendientes	147.199	111.252	
Seme-alaben urteko mantenua ordaintzegatik	Abono de anualidades por alimentos a los hijos	5.004	1.403	
Subj.pasiborekin bizi diren aurrekoengatik	Ascendientes que convivan con el suj.pas.	1.794	510	
Desgaitua izateagatik	Discapacidad	31.190	30.838	
Adinekoak mendekoak izateagatik	Dependencia de personas mayores	16.592	26.555	
65 urtetik gorako adinagatik	Edad superior a 65 años	73.226	42.038	
33 PER. DESGAITUAREN ONDARE BABEST. EGINDAKO EKARP. KENKARIA	33 DEDUCCIÓN POR APORTACIONES PATRIMONIO DE PERSONAS CON DISCAPACIDAD	45		68
34 KENKARIAK OHIKO ETXEBIZITZAGATIK	34 DEDUCCIONES POR VIVIENDA HABITUAL	130.384		126.836
Etxebizitza errentan hartzea	Alquiler vivienda	28.616	28.337	
Etxebizitza erostegatik	Adquisición de vivienda	102.557	96.740	
Etxebizitza kontuan inbertitzea	Inversión en cuenta vivienda	1.509	1.758	
35 JARDUERA EKONOMIKOAK SUSTATZEKO KENKARIAK	35 DEDUCCIONES FOMENTO DE LAS ACTIVIDADES ECONOMICAS	545		949
Inbertisioengatik	Por inversiones	434	829	
Langileek enpresan parte hartzegatik	Por participación trabajadores en la empresa	96	101	
Enpresa berrietan edo osatu berrietan inbertitzeagatik	Por inversión en empresas de nueva o reciente creación	16	20	
36 KENK.DOHAINZENGATIK ETA LEHENTAS.ZKO JARD.RENGATIK	36 DEDUCCIONES POR DONATIVOS Y ACTIVIDADES PRIORITARIAS	86.229		4.918
Mezenasgoari egindako dohaintzak	Donaciones al mecenazgo	83.957	4.245	
Lehentasunezko jarduerak	Actividades prioritarias	5.503	672	
37 NAZIOARTEKO EZARPEN BIKOITZAREN KENKARIA	37 DEDUCCION POR DOBLE IMPOSICION INTERNACIONAL	1.455		3.455
38 KENKARIA SINDIKATUEN KUOTENGATIK	38 DEDUCCIÓN POR CUOTAS SINDICALES	57.524		2.245
39 ALDERDI POLITIKOEN ALDEKO KUOTA ETA EKARPENENGATIK	39 CUOTAS Y APORTACIONES SATISFECHAS A PARTIDOS POLÍTICOS	3.393		158
40 KENKARIA BIZITZA EDO ELBARRITASUN ASEG. KONPENTS.	40 DEDUCCIÓN COMPENSACION SEGUROS VIDA O INVALIDEZ	1.739		1.328
41 BESTE KENKARI BATZUK	41 OTRAS DEDUCCIONES	146		185
42 KENKARIAK GUZTIRA (32+...+41)	42 TOTAL DEDUCCIONES (32+...+41)	314.775		352.735
43 KUOTA LIKIDOA	43 CUOTA LIQUIDA	295.694		1.564.997
44 KONTURAKO ORDAINKETAK	44 PAGOS A CUENTA	367.155		1.639.439
Lana	Del trabajo	302.790	1.406.831	
Kapital higikorra	Del capital mobiliario	251.400	98.021	
Kapital higiezina	Del capital inmobiliario	17.783	34.836	
Enpresa edo lanbide jarduerak	De actividades empresariales o profesionales	42.372	91.017	
Inbertisio kolektiboko erakundeak	De instituciones de inversión colectiva	25.729	8.605	
IETak eta EABak	De AIEs y UTEs	28	31	
Sariak	De premios	339	97	
45 Gehikuntza aur.ko ekitaldiak kenk.etarako eskubidea galtzegatik	45 Incremento por pérdida del derecho a deducciones de ejer. ant.	218		755
46 KUOTA DIFERENTZIALA (43-44+45)	46 CUOTA DIFERENCIAL (43-44+45)	374.059		-73.671
Kuota diferentzial positiboa	Cuota diferencial positiva	105.282	205.058	
Kuota diferentzial negatiboa	Cuota diferencial negativa	5.190	0	
Itzuli beharreko kuota diferentziala	Cuota diferencial a devolver	263.587	278.729	
OBLIGAZIO HOBARITUEN ATXIKIPENAK ERAGINDAKO ALDEA	DIFERENCIA RETENCIONES OBLIGACIONES BONIFICADAS	89		16
AUTAZKO AITORPENAK ERAGINDAKO ALDEA	DIFERENCIA DECLARACIÓN OPCIONAL	6.821		1.696

Zenbatekoak mila eurokotan / Importes en miles de euros

E.1.6. TAULA AITORPEN BATERATUAREN BILAKAERA

CUADRO E.1.6. EVOLUCIÓN DE LA DECLARACIÓN CONSOLIDADA

		BALORE ABSOLUTUAK VALORES ABSOLUTOS				% EGITURA ESTRUCTURA en %				% BARIAZIO TASA % TASA DE VAR.		
		2012	2013	2014	2015	2012	2013	2014	2015	13/12	14/13	15/14
ERRENTA ITURRIAK		FUENTES DE RENTA										
Lana	Trabajo	7.679.958	7.691.202	7.731.840	7.911.439	83,5	83,8	83,3	82,9	0,1	0,5	2,3
Kapital higikorra	Capital mobiliario	583.813	537.584	504.971	466.362	6,3	5,9	5,4	4,9	-7,9	-6,1	-7,6
Orokorra	General	2.952	2.995	3.071	3.424	0,0	0,0	0,0	0,0	1,4	2,5	11,5
Aurrezpenarena	Del ahorro	580.861	534.589	501.900	462.938	6,3	5,8	5,4	4,8	-8,0	-6,1	-7,8
Kapital higiezina	Capital inmobiliario	256.434	258.017	266.727	287.254	2,8	2,8	2,9	3,0	0,6	3,4	7,7
Orokorra	General	158.064	151.154	151.734	157.672	1,7	1,6	1,6	1,7	-4,4	0,4	3,9
Aurrezpenarena	Del ahorro	98.370	106.864	114.992	129.581	1,1	1,2	1,2	1,4	8,6	7,6	12,7
Enpresa jarduerak	Actividades empresar.	519.529	522.025	552.964	591.136	5,6	5,7	6,0	6,2	0,5	5,9	6,9
Errenta egozpenak	Imputaciones de renta	728	394	854	260	0,0	0,0	0,0	0,0	-45,9	116,8	-69,6
Ondare irabazi eta galerak	Ganancias y pérdidas patrim.	158.656	172.118	229.813	289.934	1,7	1,9	2,5	3,0	8,5	33,5	26,2
Orokorra	General	1.681	1.192	2.043	1.370	0,0	0,0	0,0	0,0	-29,1	71,4	-32,9
Aurrezpenarena	Del ahorro	156.974	170.926	227.770	288.564	1,7	1,9	2,5	3,0	8,9	33,3	26,7
OINARRI EZARGARRIA	BASE IMPONIBLE	9.199.118	9.181.341	9.287.169	9.546.384	100,0	100,0	100,0	100,0	-0,2	1,2	2,8
PP-BGAE eta urteko manten.	PP-EPSV y anual. Alimentos	316.692	301.042	275.107	272.224	3,4	3,3	3,0	2,9	-4,9	-8,6	-1,0
Baterako tributazioa	Tributación conjunta	307.609	313.608	323.358	317.916	3,3	3,4	3,5	3,3	2,0	3,1	-1,7
Aurr.ekit.etekin neg.ak	Rtos.neg.ejerc.anter.	36.790	72.387	58.793	57.280	0,4	0,8	0,6	0,6	96,8	-18,8	-2,6
OIN.EZAR.REN MURRIZP.	REDUCCIONES BASE IMPON.	661.090	687.037	657.258	647.420	7,2	7,5	7,1	6,8	3,9	-4,3	-1,5
A OINARRI LIKIDAGARRIA	BASE LIQUIDABLE	8.538.028	8.494.304	8.629.911	8.898.964	92,8	92,5	92,9	93,2	-0,5	1,6	3,1
B AURRETIKO KUOTA OSOA	CUOTA ÍNTEGRA PREVIA	2.205.198	2.211.446	2.237.385	2.336.753					0,3	1,2	4,4
Kuotaren murrizpena	Minoración de cuota	0	0	456.277	470.608					-	-	3,1
KUOTA OSOA	CUOTA ÍNTEGRA	2.205.198	2.211.446	1.781.107	1.866.145					0,3	-19,5	4,8
KENKARIAK		DEDUCCIONES										
Orokorra eta pizgarria	General e incentivo	512.310	512.677	0	0	58,7	59,5	0,0	0,0	0,1	--	-
Langabetu eta pentsiodunena	Desempleados y pensionistas	0	0	0	0	0,0	0,0	0,0	0,0	--	--	--
Famili eta pertsonalak	Familiares y personales	203.190	207.536	209.980	212.594	23,3	24,1	60,4	60,3	2,1	1,2	1,2
Ondorengo ahaideak	Descendientes	106.457	109.614	111.248	111.252	12,2	12,7	32,0	31,5	3,0	1,5	0,0
Urteko mantenua ordaintzea	Abono de anualidades	1.251	1.322	1.379	1.403	0,1	0,2	0,4	0,4	5,7	4,3	1,7
Aurreko ahaideak	Ascendientes	601	556	525	510	0,1	0,1	0,2	0,1	-7,5	-5,7	-2,9
Desgaitua izateagatik	Discapacitados	31.260	30.955	31.411	30.838	3,6	3,6	9,0	8,7	-1,0	1,5	-1,8
Adinekoak menpeko izateagatik	Dependencia personas mayores	24.597	25.210	24.435	26.555	2,8	2,9	7,0	7,5	2,5	-3,1	8,7
65 urtetik gorako adinagatik	Edad superior a 65 años	38.951	39.815	40.983	42.038	4,5	4,6	11,8	11,9	2,2	2,9	2,6
Per. desgaituaren ondarrera ekarpenak	Aportación patrimonio per. discapacidad	72	64	62	68	0,0	0,0	0,0	0,0	-12,0	-3,4	10,0
Ohiko etxebizitza	Vivienda habitual	142.516	129.366	125.693	126.836	16,3	15,0	36,2	36,0	-9,2	-2,8	0,9
Alokairua	Alquiler	25.834	26.164	26.173	28.337	3,0	3,0	7,5	8,0	1,3	0,0	8,3
Erosteagatik	Adquisición	113.827	101.024	97.775	96.740	13,0	11,7	28,1	27,4	-11,2	-3,2	-1,1
Etxebizitza kontua	Cuenta vivienda	2.855	2.178	1.745	1.758	0,3	0,3	0,5	0,5	-23,7	-19,9	0,8
Ezarpen bikoitza	Doble imposición	2.316	3.069	2.708	3.455	0,3	0,4	0,8	1,0	32,5	-11,8	27,6
Jardueren sustapena	Fomento de actividades	558	602	725	949	0,1	0,1	0,2	0,3	7,9	20,5	30,8
Dohaintzak	Donativos	5.876	2.192	4.486	4.918	0,7	0,3	1,3	1,4	-62,7	104,7	9,6
Sindikatuaren kuotengatik	Cuotas sindicales	3.384	3.437	2.293	2.245	0,4	0,4	0,7	0,6	1,6	-33,3	-2,1
Alderd politikoen aldeko ekarpenak	Aportaciones partidos políticos	139	171	160	158	0,0	0,0	0,0	0,0	22,8	-6,2	-1,3
Bizitza edo elbarritasun aseg. Konpen.	Compensación seguros vida o invalidez	1.954	2.128	1.513	1.328	0,2	0,2	0,4	0,4	8,9	-28,9	-12,2
Bestelako kenkariak	Otras deducciones	55	44	42	185	0,0	0,0	0,0	0,1	-18,9	-4,7	337,2
KENKARIAK GUZTIRA	TOTAL DEDUCCIONES	872.299	861.221	347.663	352.735	100,0	100,0	100,0	100,0	-1,3	-59,6	1,5
C KUOTA LIKIDOA	CUOTA LÍQUIDA	1.431.776	1.452.832	1.484.953	1.564.997	15,6	15,8	16,0	16,4	1,5	2,2	5,4
ATXIKIPENAK		RETENCIONES										
Lanaren atxikipenak	Retenciones del trabajo	1.358.857	1.361.122	1.367.144	1.406.831	83,5	84,2	84,6	85,8	0,2	0,4	2,9
Kap.higikorraren atxikipenak	Retenc.cap.mobiliario	132.085	118.504	111.073	98.021	8,1	7,3	6,9	6,0	-10,3	-6,3	-11,8
Kap.higiezinaren atxikipenak	Retenc.cap.inmobiliario	36.408	35.305	35.516	34.836	2,2	2,2	2,2	2,1	-3,0	0,6	-1,9
Inb. kolek.ko erak.en atxikip.ak	Retenc. Insti. Inversión col.	3.540	4.763	6.707	8.605	0,2	0,3	0,4	0,5	34,6	40,8	28,3
Jardueren atxikipenak	Retenc.de actividades	95.657	96.608	95.994	91.017	5,9	6,0	5,9	5,6	1,0	-0,6	-5,2
IETak eta EABak	De AIEs y UTEs	68	66	36	31	0,0	0,0	0,0	0,0	-2,7	-44,8	-16,1
Sarien atxikipenak	Retenciones premios	181	120	126	97	0,0	0,0	0,0	0,0	-33,8	4,6	-22,9
ATXIKIPENAK GUZTIRA	TOTAL RETENCIONES	1.626.796	1.616.488	1.616.598	1.639.439	100,0	100,0	100,0	100,0	-0,6	0,0	1,4
Gehikuntza ken. eskubidea galtzeagatik	Incremento por pérdida dcho. deducciones	2.347	2.969	1.035	755					26,5	-65,1	-27,0
KUOTA DIFERENZIALA	CUOTA DIFERENCIAL	-192.672	-160.688	-130.610	-73.687					-16,6	-18,7	-43,6
Batez best.karga tasa (% B/A)	Tipo med.gravamen (%B/A)	25,8	26,0	25,9	26,3							
Batez besteko karga tasa.efekt. (%C/A)	T.med.grav.efectivo (%C/A)	16,8	17,1	17,2	17,6							

Zenbatekoak mila eurokotan / Importes en miles de euros



E.1.7. TAULA LANAREN ETEKIN GARBIAREN BILAKAERA

CUADRO E.1.7. EVOLUCIÓN DEL RENDIMIENTO NETO DEL TRABAJO

KONTZEPTUAK	CONCEPTOS	BALIO ABSOLUTUAK VALORES ABSOLUTOS				% BARIAZIO TASA TASA DE VARIACIÓN %		
		2012	2013	2014	2015	13/12	14/13	15/14
1 Lan etekin gordina	Rto. bruto de trabajo	9.207.779	9.202.154	9.246.809	9.450.339	-0,1	0,5	2,2
2 Gastuak	Gastos	411.451	412.363	427.850	431.241	0,2	3,8	0,8
3 Hobaria	Bonificación	1.116.370	1.098.588	1.087.119	1.107.659	-1,6	-1,0	1,9
LAN ETEKIN GARBIA (1-2-3)	RDTO. NETO DE TRABAJO (1-2-3)	7.679.958	7.691.202	7.731.840	7.911.439	0,1	0,5	2,3

Zenbatekoak mila eurokotan / Importes en miles de euros



E.1.8. TAULA AURREZPENAREN OINARRI LIKIDAGARRIA
CUADRO E.1.8. BASE LIQUIDABLE DEL AHORRO

KONTZEPTUAK	CONCEPTOS	BALIO ABSOLUTUAK VALORES ABSOLUTOS				% EGITURA ESTRUCTURA %				% BARIAZIO TASA TASA VARIACIÓN %		
		2012	2013	2014	2015	2012	2013	2014	2015	13/12	14/13	15/14
1 Kapital higiezinaren etekin garbia	1 Rendimiento neto del capital inmobiliario	98.370	106.864	114.992	129.581	12,2	14,3	14,5	15,7	8,6	7,6	12,7
2 Kapital higikorren etekin garbia (3-4)	2 Rendimiento neto del capital mobiliario (3-4)	533.190	522.940	495.356	450.026	66,1	70,0	62,7	54,4	-1,9	-5,3	-9,2
3 Aurreko etekin garbia	3 Rendimiento neto previo	571.219	558.987	532.944	487.459	70,9	74,8	67,4	59,0	-2,1	-4,7	-8,5
4 Salbuetsitako dibidendu eta mozkin-partaidetzak	4 Exención de dividendos y participaciones	38.029	36.047	37.588	37.432	4,7	4,8	4,8	4,5	-5,2	4,3	-0,4
5 Kapitalaren etekin garbien saldo pos. (baldin 1+2>0)	5 Saldo positivo rtos. de capital (si 1+2 >0)	679.231	641.453	616.892	592.519	84,3	85,8	78,0	71,7	-5,6	-3,8	-4,0
6 Kapitalaren etekin garbien saldo neg. (baldin 1+2<0)	6 Saldo negativo rtos. de capital (si 1+2 <0)	47.671	11.649	6.544	12.911	5,9	1,6	0,8	1,6	-75,6	-43,8	97,3
7 Aurreko ek. kapitalaren etekinen saldo negat.	7 Compen. saldo negativo rtos. capital ejer. anteriores	3.731	11.853	10.617	6.697	0,5	1,6	1,3	0,8	217,7	-10,4	-36,9
8 Ondare irabaziak	8 Ganancias patrimoniales	194.766	217.617	291.605	357.395	24,2	29,1	36,9	43,2	11,7	34,0	22,6
9 Ondare galerak	9 Pérdidas patrimoniales	37.792	46.691	63.834	68.831	4,7	6,2	8,1	8,3	23,5	36,7	7,8
12 Aurrezpenaren oinarriaren konpentsazioa	10 Compensación base del ahorro	26.321	53.025	43.628	47.741	3,3	7,1	5,5	5,8	101,5	-17,7	9,4
13 Pentsio konp. eta mantenturako murriz. gerakina	11 Remanente reduc. pensiones comp. y anual alim.	37	29	10	28	0,0	0,0	0,0	0,0	-19,8	-66,4	180,5
14 AURREZPENAREN OINARRI LIK. (5-7+8-9-10-11-12-13)	12 BASE LIQUIDABLE DEL AHORRO (5-7+8-9-10-11)	806.116	747.472	790.408	826.616	100,0	100,0	100,0	100,0	-7,3	5,7	4,6

Zenbatekoak mila eurokotan / Importes en miles de euros



E.1.9. TAULA ATXEKIPENEN ETA SARRERA GORDINEN BILAKAERA

CUADRO E.1.9. EVOLUCIÓN DE LAS RETENCIONES Y DE LOS INGRESOS BRUTOS

KONTZEPTUA	CONCEPTO	2012	2013	2014	2015
A. Lanaren sarrerak	A. Ingresos trabajo	9.207.779	9.202.154	9.246.809	9.450.339
B. Kapital higikorren sarrerak	B. Ingrs.cap.mobiliario	621.843	573.631	542.558	503.794
C. Jarduera enpresarialak	C. Actividades empresariales	519.529	522.025	552.964	591.136
D. Lanaren atxikpenak	D. Retenciones trabajo	1.358.857	1.361.122	1.367.144	1.406.831
E. Kapital higikorren atxikpenak	E. Ret.capital mobiliario	132.085	118.504	111.073	98.021
F. Ord.zatikatuak+Jardueren atxikpenak	F. Pag.frac.+Ret.Actividades	95.657	96.608	95.994	91.017
Lanaren atxikpenak (%D/A)	Retenc. trabajo (%D/A)	14,8	14,8	14,8	14,9
Kap.higikorren atxikpenak (%E/B)	Ret.capital mobiliario (%E/B)	21,2	20,7	20,5	19,5
Jardueren atxikpenak (%F/C)	Retenc. actividades (%F/C)	18,4	18,5	17,4	15,4

Zenbatekoak mila eurokotan / Importes en miles de euros



E.1.10. TAULA ERLIJO ETA GIZARTE XEDEETARAKO ESLEIPENEN BILAKAERA

CUADRO E.1.10. EVOLUCIÓN DE LAS ASIGNACIONES PARA FINES RELIGIOSOS Y SOCIALES

KUOTA OSOAREN ESLEIPENA	ASIGNACIÓN DEL CUOTA ÍNTEGRA	BALORE ABSOLUTUAK (*) VALORES ABSOLUTOS(*)				% EGITURA ESTRUCTURA en %				% BARIAZIO TASA % TASA DE VAR.		
		2012	2013	2014	2015	2012	2013	2014	2015	13/12	14/13	15/14
Zehaztu gabekoak	No consta	1.377	-	-	1.531	7,9	-	-	9	-	-	-
Zehaztuak	Consta	16.072	15.480	15.663	16.412	92,1	100,0	100,0	91,5	-3,7	1,2	4,8
Eliza Katolikoa	Iglesia Católica	4.958	3.646	3.575	4.522	28,4	23,6	22,8	25,2	-26,5	-2,0	26,5
Gizarte xedeak	Fines Sociales	11.114	10.481	10.518	11.890	63,7	67,7	67,2	66,3	-5,7	0,4	13,0
Sektore publikoa	Sector público	-	1.353	1.570	-	-	9	10,0	-	-	16,1	-
ESLEIPENA GUZTIRA	TOTAL ASIGNACIÓN	17.449	15.480	15.663	17.943	100,0	100,0	100,0	100,0	-11,3	1,2	14,6

Zenbatekoak mila eurokotan / Importes en miles de euros



E.1.11. TAULA ZERGAREN EMAITZAREN BILAKAERA

CUADRO E.1.11. EVOLUCIÓN DEL RESULTADO DEL IMPUESTO

KONTZEPTUA	CONCEPTO	2012	2013	2014	2015
Itzultzeko aitordenak (zenbat)	Declarac.con devolución (número)	295.237	282.951	272.914	263.587
Zenbatekoa (mila eurokotan)	Cuantía (en miles de euros)	335.293	311.697	299.741	278.729
Batez besteko itzulketa (eurotan)	Devolución media (en euros)	1.136	1.102	1.098	1.057
Aitorpen positiboak (zenbat)	Declaraciones positivas (número)	85.921	91.159	94.452	105.282
Zenbatekoa (mila eurokotan)	Cuantía (en miles de euros)	142.621	151.010	169.129	205.058
Batez best.ordainketa (eurotan)	Ingreso medio (en euros)	1.660	1.657	1.791	1.948



E.1.12. TAULA ETEKINEN BANAKETA AITORPEN MOTEN ARABERA

CUADRO E.1.12. DISTRIBUCIÓN DE RENDIMIENTOS POR TIPO DE DECLARACIONES

KONTZEPTUA	CONCEPTO	JARDUERAK ACTIVIDADES	LANA TRABAJO	KAPITALA CAPITAL	MISTOAK MIXTAS	GUZTIRA TOTAL
Aitorpen kopurua	Nº declaraciones	28.314	317.890	22.800	5.055	374.059
ETEKIN GARBIAK	RENDIMIENTOS NETOS					
Lana	Trabajo	22.513	7.790.116	92.805	6.009	7.911.443
Kapital higikorra	Capital mobiliario	12.507	219.578	232.085	2.192	466.362
Kapital higiezina	Capital inmobiliario	14.863	130.913	138.937	2.541	287.254
Jarduerak	Actividades	541.151	37.171	7.216	5.598	591.136
Errenta egozpenak	Imputación de rentas	1	154	104	0	260
BANAKETA PORTZENTUALA (%)	DISTRIBUCION PORCENTUAL (%)					
Aitorpen kopurua	Nº declaraciones	7,6	85,0	6,1	1,4	100,0
Lana	Trabajo	0,3	98,5	1,2	0,1	100,0
Kapitala (higikorra+higiezina)	Capital (mobiliario + inmobiliario)	3,6	46,5	49,2	0,6	100,0
Jarduerak	Actividades	91,5	6,3	1,2	0,9	100,0
Gardentasun fiskala	Transparencia fiscal	0,4	59,3	40,2	0,0	100,0

Zenbatekoak mila eurokotan / Importes en miles de euros



E.1.13. TAULA AITORPEN KONSOLIDATUEN BATEZ BESTEKO ZENBATEKOAK AITORPEN MOTEN ARABERA

CUADRO E.1.13. IMPORTES MEDIOS DE DECLARACIONES CONSOLIDADAS POR TIPOS DE DECLARACIONES

KONTZEPTUA	CONCEPTO	JARDUERAK ACTIVIDADES	LANA TRABAJO	KAPITALA CAPITAL	MISTOAK MIXTAS	GUZTIRA TOTAL
Aitorpen kopurua	Nº declaraciones	28.314	317.890	22.800	5.055	374.059
ETEKIN GARBIAK	RENDIMIENTOS NETOS					
1 Lana	Trabajo	795	24.506	4.070	1.189	21.150
2 Kapital higikorra orokorra	Capital mobiliario general	6	4	79	5	9
3 Kapital higiezina orokorra	Capital inmobiliario general	230	164	4.288	269	422
4 Jarduerak	Actividades	19.112	117	317	1.107	1.580
5 Errenta egozpenak	Imputación de rentas	0	0	5	0	1
6 ETEKIN GARBIAK GUZT. (1+2+3+4+5)	TOTAL REND.NETO (1+2+3+4+5)	20.144	24.791	8.759	2.570	23.162
7 Ondare irabazi eta galera orokorrak	Ganancias y pérd. patrim. gener.	3	3	14	13	4
8 Aurrezpenaren kapital higikorra	Capital mobiliario del ahorro	436	686	10.100	428	1.238
9 Aurrezpenaren kapital higiezina	Capital inmobiliario del ahorro	295	248	1.805	234	346
10 Aurrezp. ondare irabazi eta galerak	Ganancias y pérd. patrim. ahorro	745	496	4.581	1.071	771
11 Murrizpenak	Reducciones	1.708	1.769	1.535	306	1.731
12 OINARRRI LIKIDAGARRIA GUZTIRA	BASE LIQUIDABLE TOTAL	19.914	24.455	23.724	4.010	23.790
13 AURRETIKO KUOTA OSOA	CUOTA INTEGRÁ PREVIA	5.444	6.425	5.939	1.052	6.249
14 Kuotaren murrizpena	Minoración de cuota	1.242	1.326	576	134	1.258
15 KUOTA OSOA	CUOTA ÍNTEGRA	4.180	5.099	5.363	915	4.989
Kenkari familiar eta pertsonalak	Deducciones familiares y person.	472	563	756	553	568
Ohiko etxebizitzaren kenkaria	Deducción vivienda habitual	337	361	87	101	339
Jarduerak sustatzeko kenkaria	Deducción fomento actividades	28	0	0	1	3
Ezarpn bikoitzaren kenkaria	Deducción doble imposición	13	4	76	1	9
Sindikatuén kuotengatik	Cuotas sindicales	0	7	2	1	6
Dohaintzen kenkaria	Deducción donativos	11	13	24	4	13
Bestelako kenkariak	Otras deducciones	5	2	34	4	5
KENKARIAK GUZTIRA	TOTAL DEDUCCIONES	866	951	979	665	943
16 KUOTA LIKIDOA	CUOTA LIQUIDA	3.444	4.259	4.809	802	4.184
Kuota osoa / OL (13/12)	Cuota íntegra / BL (13/12)	27,3	26,3	25,0	26,2	26,3
Kuota likidoa / OL (16/12)	Cuota líquida / BL (16/12)	17,3	17,4	20,3	20,0	17,6

Zenbatekoa eurotan / Importe en euros

E.1.14. TAULA AITORPEN KOPURUA, OINARRI LIKIDAGARRIAK ETA KUOTA LIKIDOAK OINARRI LIKIDAGARRIAREN TARTEEN ARABERA
 CUADRO E.1.14. NÚMERO DE DECLARACIONES, BASES LIQUIDABLES Y CUOTAS LÍQUIDAS POR TRAMOS DE BASE LIQUIDABLE

OINARRI LIKIDAGARRIAREN MAILAK TRAMOS DE BASE LIQUIDABLE (eurotan / en euros)	AITORPEN KOPURUA NÚMERO DE DECLARACIONES			OINARRI LIKIDAGARRIA BASE LIQUIDABLE			KUOTA LIKIDOA CUOTA LÍQUIDA		
	Kopurua Número	Portzentajea/Porcentaje		Zenbatekoa Importe	Portzentajea/Porcentaje		Zenbatekoa Importe	Portzentajea / Porcentaje	
		Egitura Estructura	Metatua Acumulado		Egitura Estructura	Metatua Acumulado		Egitura Estructura	Metatua Acumulado
Negatiboa/Negativa	252	0,1	0,1	-511	0,0	0,0	24	0,0	0,0
0 - 2.400	23.271	6,2	6,3	16.240	0,2	0,2	274	0,0	0,0
2.400 - 3.600	6.197	1,7	7,9	18.590	0,2	0,4	226	0,0	0,0
3.600 - 4.800	9.477	2,5	10,5	40.235	0,5	0,8	300	0,0	0,1
4.800 - 6.000	9.716	2,6	13,1	52.439	0,6	1,4	385	0,0	0,1
6.000 - 8.400	19.777	5,3	18,4	142.571	1,6	3,0	1.970	0,1	0,2
8.400 - 10.800	20.688	5,5	23,9	198.681	2,2	5,3	5.733	0,4	0,6
10.800 - 13.200	22.681	6,1	30,0	273.026	3,1	8,3	13.415	0,9	1,4
13.200 - 15.600	25.382	6,8	36,7	366.066	4,1	12,4	25.083	1,6	3,0
15.600 - 18.000	28.297	7,6	44,3	475.692	5,3	17,8	44.862	2,9	5,9
18.000 - 20.400	26.956	7,2	51,5	516.911	5,8	23,6	59.237	3,8	9,7
20.400 - 22.800	24.061	6,4	57,9	519.313	5,8	29,4	68.459	4,4	14,1
22.800 - 25.200	21.770	5,8	63,8	522.034	5,9	35,3	76.024	4,9	18,9
25.200 - 27.600	20.118	5,4	69,1	530.794	6,0	41,3	83.606	5,3	24,3
27.600 - 30.000	18.940	5,1	74,2	545.203	6,1	47,4	91.622	5,9	30,1
30.000 - 32.400	16.508	4,4	78,6	514.392	5,8	53,2	90.963	5,8	35,9
32.400 - 34.800	16.044	4,3	82,9	537.669	6,0	59,2	102.044	6,5	42,4
34.800 - 37.200	11.695	3,1	86,0	420.483	4,7	63,9	82.247	5,3	47,7
37.200 - 39.600	8.875	2,4	88,4	340.245	3,8	67,8	69.250	4,4	52,1
39.600 - 42.000	6.871	1,8	90,2	280.053	3,1	70,9	58.735	3,8	55,9
42.000 - 44.400	5.446	1,5	91,7	235.011	2,6	73,5	50.547	3,2	59,1
44.400 - 46.800	4.229	1,1	92,8	192.667	2,2	75,7	42.491	2,7	61,8
46.800 - 49.200	3.275	0,9	93,7	157.111	1,8	77,5	35.495	2,3	64,1
49.200 - 51.600	2.730	0,7	94,4	137.457	1,5	79,0	32.046	2,0	66,1
51.600 - 54.000	2.333	0,6	95,1	123.095	1,4	80,4	29.311	1,9	68,0
54.000 - 56.400	1.946	0,5	95,6	107.281	1,2	81,6	26.022	1,7	69,7
56.400 - 58.800	1.653	0,4	96,0	95.102	1,1	82,7	23.554	1,5	71,2
58.800 - 61.200	1.476	0,4	96,4	88.500	1,0	83,7	22.412	1,4	72,6
61.200 - 63.600	1.291	0,3	96,8	80.512	0,9	84,6	20.792	1,3	73,9
63.600 - 66.000	1.263	0,3	97,1	81.817	0,9	85,5	21.453	1,4	75,3
66.000 - 72.000	2.424	0,6	97,7	166.769	1,9	87,4	44.915	2,9	78,2
72.000 - 78.000	1.591	0,4	98,2	119.030	1,3	88,7	33.046	2,1	80,3
78.000 - 84.000	1.196	0,3	98,5	96.713	1,1	89,8	27.723	1,8	82,1
84.000 - 90.000	906	0,2	98,7	78.744	0,9	90,7	22.752	1,5	83,5
90.000 - 120.000	2.327	0,6	99,4	238.140	2,7	93,4	72.065	4,6	88,1
120.000 - 150.000	977	0,3	99,6	129.998	1,5	94,8	41.093	2,6	90,7
150.000 - 180.000	423	0,1	99,7	68.998	0,8	95,6	22.055	1,4	92,2
Más de 180.000 - tik gora	997	0,3	100,0	391.898	4,4	100,0	122.767	7,8	100,0
GUZTIRA / TOTAL	374.059	100,0		8.898.968	100,0		1.564.997	100,0	

Zenbatekoak mila eurokotan / Importes en miles de euros

E.1.15. TAULA AITORPEN KOPURUAREN, OINARRI LIKIDAGARRIEN ETA KUOTA LIKIDOEEN BILAKAERA OINARRI LIKIDAGARRIAREN TARTEEN ARABERA
CUADRO E.1.15. EVOLUCIÓN DEL Nº DE DECLARACIONES, BASES LIQUIDADABLES Y CUOTAS LÍQUIDAS POR TRAMOS DE BASE LIQUIDABLE

OINARRI LIKIDAGARRIAREN MAILAK TRAMOS DE BASE LIQUIDABLE (eurotan / en euros)	AITORPEN KOPURUA NÚMERO DE DECLARACIONES				OINARRI LIKIDAGARRIA BASE LIQUIDABLE				KUOTA LIKIDOA CUOTA LÍQUIDA			
	2012	2013	2014	2015	2012	2013	2014	2015	2012	2013	2014	2015
Negatiboa/Negativa	1.560	205	230	252	-10.796	-271	-489	-511	32	1	26	24
0 - 2.400	24.789	27.080	25.692	23.271	19.578	18.974	17.992	16.240	4	2	368	274
2.400 - 3.600	7.480	7.409	6.816	6.197	22.491	22.322	20.452	18.590	0	0	296	226
3.600 - 4.800	10.196	10.259	9.807	9.477	43.166	43.442	41.589	40.235	2	0	380	300
4.800 - 6.000	10.722	10.646	10.163	9.716	57.903	57.564	54.844	52.439	10	1	443	385
6.000 - 8.400	21.289	21.151	19.960	19.777	153.333	152.283	143.569	142.571	1.260	1.211	2.002	1.970
8.400 - 10.800	21.509	20.803	19.792	20.688	206.634	199.579	189.621	198.681	5.130	4.865	4.955	5.733
10.800 - 13.200	23.933	23.145	22.085	22.681	288.469	278.918	266.249	273.026	12.833	12.162	11.363	13.415
13.200 - 15.600	28.783	26.971	26.142	25.382	415.258	389.193	376.959	366.066	27.168	25.337	24.180	25.083
15.600 - 18.000	32.878	30.659	30.087	28.297	552.553	515.328	505.764	475.692	51.743	48.062	46.499	44.862
18.000 - 20.400	30.333	28.352	28.026	26.956	581.484	543.345	537.150	516.911	66.202	62.161	60.743	59.237
20.400 - 22.800	25.744	24.077	24.132	24.061	555.349	519.706	520.638	519.313	73.591	68.851	68.265	68.459
22.800 - 25.200	22.675	21.250	21.280	21.770	543.621	509.529	510.256	522.034	79.474	74.977	74.230	76.024
25.200 - 27.600	20.388	19.789	19.759	20.118	537.823	521.997	521.364	530.794	84.798	82.816	81.902	83.606
27.600 - 30.000	18.847	18.359	18.612	18.940	542.022	528.377	535.699	545.203	91.029	89.762	89.643	91.622
30.000 - 32.400	16.221	15.616	15.831	16.508	506.105	486.739	493.424	514.392	89.951	86.593	87.080	90.963
32.400 - 34.800	13.510	14.478	15.213	16.044	452.876	485.331	509.757	537.669	84.960	91.668	96.175	102.044
34.800 - 37.200	9.892	10.840	11.215	11.695	355.603	389.710	403.122	420.483	69.449	76.763	78.595	82.247
37.200 - 39.600	7.577	8.344	8.403	8.875	290.539	319.936	322.236	340.245	59.093	65.395	65.324	69.250
39.600 - 42.000	5.710	6.503	6.589	6.871	232.652	264.948	268.506	280.053	48.802	56.098	56.292	58.735
42.000 - 44.400	4.468	5.025	5.361	5.446	192.806	216.772	231.352	235.011	41.548	47.026	49.650	50.547
44.400 - 46.800	3.538	3.899	4.050	4.229	161.180	177.599	184.489	192.667	35.588	39.516	40.592	42.491
46.800 - 49.200	2.930	3.077	3.182	3.275	140.555	147.569	152.579	157.111	32.031	33.754	34.353	35.495
49.200 - 51.600	2.491	2.638	2.724	2.730	125.464	132.823	137.213	137.457	29.219	31.054	31.741	32.046
51.600 - 54.000	2.062	2.094	2.155	2.333	108.808	110.433	113.729	123.095	26.191	26.654	26.843	29.311
54.000 - 56.400	1.646	1.748	1.896	1.946	90.822	96.437	104.656	107.281	22.250	23.748	25.416	26.022
56.400 - 58.800	1.524	1.596	1.530	1.653	87.717	91.884	88.069	95.102	21.922	23.099	21.755	23.554
58.800 - 61.200	1.345	1.330	1.342	1.476	80.677	79.759	80.461	88.500	20.579	20.500	20.332	22.412
61.200 - 63.600	1.194	1.216	1.264	1.291	74.494	75.836	78.878	80.512	19.431	19.800	20.426	20.792
63.600 - 66.000	1.084	1.059	1.107	1.263	70.226	68.569	71.717	81.817	18.577	18.284	18.826	21.453
66.000 - 72.000	2.057	2.154	2.233	2.424	141.457	148.144	153.792	166.769	38.506	40.641	41.489	44.915
72.000 - 78.000	1.450	1.516	1.528	1.591	108.549	113.451	114.360	119.030	30.450	32.054	31.790	33.046
78.000 - 84.000	1.072	1.130	1.083	1.196	86.682	91.328	87.681	96.713	24.978	26.554	24.998	27.723
84.000 - 90.000	820	834	851	906	71.247	72.410	74.007	78.744	21.159	21.668	21.778	22.752
90.000 - 120.000	2.099	2.145	2.173	2.327	214.196	219.026	222.135	238.140	66.296	68.076	67.463	72.065
120.000 - 150.000	786	784	848	977	104.469	104.279	112.686	129.998	33.717	33.808	35.776	41.093
150.000 - 180.000	412	370	420	423	66.912	60.438	68.666	68.998	21.700	19.938	21.954	22.055
Más de 180.000 - tik gora	756	703	835	997	265.104	240.598	314.738	391.898	82.101	79.931	101.009	122.767
GUZTIRA / TOTAL	385.770	379.254	374.416	374.059	8.538.028	8.494.304	8.629.911	8.898.968	1.431.776	1.452.832	1.484.953	1.564.997

Zenbatekoak mila eurokotan / Importes en miles de euros



E.1.16. TAULA ERRENTA ITURRIAK OINARRI LIKIDAGARRIAREN TARTEEN ARABERA

CUADRO E.1.16. FUENTES DE RENTA POR TRAMOS DE BASE LIQUIDABLE

OINARRI LIKIDAGARRIAREN MAILAK TRAMOS DE BASE LIQUIDABLE (eurotan / en euros)	LANA TRABAJO		KAPITAL HIGIKORRA CAPITAL MOBILIARIO		KAPITAL HIGIEZINA CAPITAL INMOBILIARIO		IRABAZIAK ETA GALERAK GANAN. Y PERD.		JARDUERAK ACTIVIDADES		ERRENTA EGOZPENAK IMPUTACIÓN DE RENTAS		MURRIZPENAK ETA KONPENSATIOAK REDUCCIONES Y COMPENSACIONES		OINARRI LIKIDAGARRIA BASE LIQUIDABLE	
	zenb./importe	%	zenb./importe	%	zenb./importe	%	zenb./importe	%	zenb./importe	%	zenb./importe	%	zenb./importe	%	zenb./importe	%
Negatiboa/Negativa	-489	95,7	202	-39,5	57	-11,2	93	-18,2	66	-12,8	-13	2,6	427	-83,5	-511	100,0
0 - 2.400	18.173	111,9	5.687	35,0	1.278	7,9	1.882	11,6	5.470	33,7	0	0,0	16.251	100,1	16.240	100,0
2.400 - 3.600	16.009	86,1	2.997	16,1	1.471	7,9	733	3,9	3.617	19,5	0	0,0	6.235	33,5	18.590	100,0
3.600 - 4.800	35.073	87,2	3.593	8,9	2.205	5,5	1.082	2,7	5.170	12,8	0	0,0	6.888	17,1	40.235	100,0
4.800 - 6.000	43.826	83,6	4.117	7,9	3.372	6,4	1.134	2,2	7.716	14,7	0	0,0	7.727	14,7	52.439	100,0
6.000 - 8.400	120.338	84,4	8.642	6,1	8.655	6,1	2.772	1,9	22.032	15,5	7	0,0	19.875	13,9	142.571	100,0
8.400 - 10.800	171.822	86,5	8.591	4,3	9.814	4,9	2.436	1,2	32.068	16,1	6	0,0	26.055	13,1	198.681	100,0
10.800 - 13.200	245.348	89,9	8.854	3,2	11.256	4,1	3.139	1,1	35.934	13,2	11	0,0	31.515	11,5	273.026	100,0
13.200 - 15.600	337.712	92,3	10.085	2,8	12.216	3,3	3.944	1,1	38.101	10,4	7	0,0	36.000	9,8	366.066	100,0
15.600 - 18.000	450.892	94,8	10.925	2,3	13.024	2,7	4.245	0,9	36.695	7,7	1	0,0	40.089	8,4	475.692	100,0
18.000 - 20.400	494.586	95,7	11.550	2,2	12.959	2,5	3.848	0,7	34.060	6,6	5	0,0	40.097	7,8	516.911	100,0
20.400 - 22.800	496.687	95,6	12.327	2,4	13.883	2,7	4.644	0,9	31.669	6,1	4	0,0	39.900	7,7	519.313	100,0
22.800 - 25.200	503.073	96,4	12.843	2,5	12.679	2,4	4.446	0,9	27.803	5,3	41	0,0	38.851	7,4	522.034	100,0
25.200 - 27.600	513.651	96,8	12.589	2,4	12.463	2,3	4.633	0,9	25.346	4,8	51	0,0	37.938	7,1	530.794	100,0
27.600 - 30.000	533.188	97,8	12.822	2,4	12.038	2,2	5.850	1,1	21.112	3,9	2	0,0	39.809	7,3	545.203	100,0
30.000 - 32.400	498.165	96,8	12.875	2,5	11.358	2,2	5.050	1,0	19.710	3,8	0	0,0	32.767	6,4	514.392	100,0
32.400 - 34.800	521.990	97,1	12.624	2,3	10.814	2,0	5.817	1,1	16.070	3,0	25	0,0	29.671	5,5	537.669	100,0
34.800 - 37.200	399.686	95,1	12.698	3,0	11.051	2,6	4.721	1,1	16.007	3,8	4	0,0	23.683	5,6	420.483	100,0
37.200 - 39.600	320.583	94,2	11.313	3,3	10.036	2,9	5.105	1,5	13.535	4,0	21	0,0	20.348	6,0	340.245	100,0
39.600 - 42.000	260.704	93,1	11.377	4,1	9.158	3,3	4.845	1,7	11.331	4,0	0	0,0	17.361	6,2	280.053	100,0
42.000 - 44.400	215.569	91,7	10.441	4,4	8.422	3,6	4.201	1,8	10.388	4,4	1	0,0	14.011	6,0	235.011	100,0
44.400 - 46.800	173.886	90,3	9.745	5,1	6.343	3,3	4.347	2,3	10.002	5,2	23	0,0	11.677	6,1	192.667	100,0
46.800 - 49.200	140.945	89,7	8.321	5,3	5.973	3,8	4.778	3,0	7.378	4,7	0	0,0	10.284	6,5	157.111	100,0
49.200 - 51.600	120.250	87,5	7.580	5,5	5.419	3,9	3.529	2,6	8.599	6,3	0	0,0	7.920	5,8	137.457	100,0
51.600 - 54.000	106.694	86,7	7.425	6,0	4.908	4,0	3.759	3,1	7.685	6,2	0	0,0	7.376	6,0	123.095	100,0
54.000 - 56.400	91.569	85,4	6.648	6,2	4.460	4,2	3.662	3,4	7.151	6,7	1	0,0	6.209	5,8	107.281	100,0
56.400 - 58.800	81.530	85,7	5.820	6,1	4.099	4,3	2.913	3,1	6.345	6,7	1	0,0	5.605	5,9	95.102	100,0
58.800 - 61.200	75.187	85,0	5.506	6,2	3.776	4,3	3.558	4,0	5.305	6,0	5	0,0	4.839	5,5	88.500	100,0
61.200 - 63.600	68.538	85,1	4.577	5,7	3.524	4,4	3.343	4,2	5.218	6,5	0	0,0	4.688	5,8	80.512	100,0
63.600 - 66.000	69.407	84,8	5.283	6,5	3.372	4,1	3.149	3,8	5.405	6,6	0	0,0	4.798	5,9	81.817	100,0
66.000 - 72.000	139.378	83,6	10.057	6,0	7.160	4,3	8.119	4,9	11.241	6,7	26	0,0	9.213	5,5	166.769	100,0
72.000 - 78.000	95.053	79,9	8.474	7,1	5.768	4,8	6.781	5,7	9.172	7,7	0	0,0	6.220	5,2	119.030	100,0
78.000 - 84.000	75.965	78,5	7.060	7,3	4.757	4,9	6.447	6,7	7.295	7,5	0	0,0	4.810	5,0	96.713	100,0
84.000 - 90.000	57.954	73,6	7.109	9,0	4.989	6,3	5.462	6,9	6.810	8,6	19	0,0	3.598	4,6	78.744	100,0
90.000 - 120.000	166.795	70,0	25.763	10,8	13.020	5,5	21.943	9,2	21.783	9,1	48	0,0	11.214	4,7	238.140	100,0
120.000 - 150.000	79.003	60,8	18.678	14,4	7.645	5,9	15.002	11,5	15.039	11,6	0	0,0	5.369	4,1	129.998	100,0
150.000 - 180.000	38.048	55,1	13.474	19,5	3.414	4,9	9.994	14,5	6.462	9,4	0	0,0	2.395	3,5	68.998	100,0
Más de 180.000 - tik gora	134.658	34,4	117.688	30,0	10.418	2,7	108.530	27,7	36.348	9,3	-37	0,0	15.706	4,0	391.899	100,0
GUZTIRA / TOTAL	7.911.444	88,9	466.362	5,2	287.254	3,2	289.934	3,3	591.136	6,6	260	0,0	647.420	7,3	8.898.969	100,0

Zenbatekoak mila eurokotan / Importes en miles de euros



E.1.17. TAULA AITORPEN KOPURUA ERRENTA ITURRIEN ETA OINARRI LIKIDAGARRIEN TARTEEN ARABERA

CUADRO E.1.17. NÚMERO DE DECLARACIONES POR FUENTES DE RENTA Y TRAMOS DE BASE LIQUIDABLE.

OINARRI LIKIDAGARRIAREN MAILAK TRAMOS DE BASE LIQUIDABLE (eurotan / en euros)	LANA TRABAJO	KAPITAL HIGIKORRA CAPITAL MOBILIARIO	KAPITAL HIGIEZINA CAPITAL INMOBILIARIO	IRABAZIAK ETA GALERAK GANANCIAS Y PERD.	JARDUERAK ACTIVIDADES	ERRENTA EGOZPENAK IMPUTACIÓN RENTAS	MURRIZPENAK ETA KONPENTSAZIOAK REDUCCIONES Y COMPENSACIONES	OINARRI LIKIDAGARRIA BASE LIQUIDABLE
Negatiboa/Negativa	229	135	20	52	25	5	115	252
0 - 2.400	9.624	13.550	626	3.512	2.583	1	6.862	23.271
2.400 - 3.600	4.579	3.894	541	1.106	1.074	0	2.592	6.197
3.600 - 4.800	7.917	6.279	691	1.701	1.234	0	3.128	9.477
4.800 - 6.000	8.070	6.534	911	1.725	1.515	0	3.594	9.716
6.000 - 8.400	16.543	12.458	2.105	3.359	3.322	2	8.249	19.777
8.400 - 10.800	17.458	12.482	2.179	3.120	3.722	3	9.580	20.688
10.800 - 13.200	19.854	13.401	2.223	3.237	3.488	2	11.323	22.681
13.200 - 15.600	22.912	15.212	2.371	3.673	3.220	2	13.263	25.382
15.600 - 18.000	26.315	17.373	2.523	4.262	2.833	3	16.313	28.297
18.000 - 20.400	25.373	17.333	2.433	4.348	2.413	1	15.902	26.956
20.400 - 22.800	22.762	15.867	2.470	4.430	2.062	4	14.733	24.061
22.800 - 25.200	20.767	14.844	2.303	4.160	1.737	4	13.770	21.770
25.200 - 27.600	19.226	14.068	2.109	3.954	1.487	4	12.815	20.118
27.600 - 30.000	18.287	13.542	2.069	4.169	1.278	2	12.321	18.940
30.000 - 32.400	15.950	12.011	1.972	3.682	1.151	1	10.579	16.508
32.400 - 34.800	15.625	11.974	1.839	4.186	933	6	9.366	16.044
34.800 - 37.200	11.294	9.023	1.775	3.119	844	2	7.679	11.695
37.200 - 39.600	8.543	6.898	1.525	2.488	728	5	6.060	8.875
39.600 - 42.000	6.615	5.465	1.329	2.055	576	1	4.819	6.871
42.000 - 44.400	5.226	4.355	1.047	1.727	464	3	3.925	5.446
44.400 - 46.800	4.029	3.463	813	1.388	437	2	3.074	4.229
46.800 - 49.200	3.132	2.707	719	1.175	324	0	2.394	3.275
49.200 - 51.600	2.574	2.261	564	999	292	0	1.987	2.730
51.600 - 54.000	2.197	1.935	501	903	290	0	1.770	2.333
54.000 - 56.400	1.831	1.649	464	802	261	1	1.428	1.946
56.400 - 58.800	1.559	1.411	394	684	230	1	1.245	1.653
58.800 - 61.200	1.396	1.250	321	611	189	1	1.090	1.476
61.200 - 63.600	1.212	1.092	318	561	165	1	978	1.291
63.600 - 66.000	1.175	1.091	314	525	162	0	954	1.263
66.000 - 72.000	2.291	2.063	613	1.064	356	3	1.818	2.424
72.000 - 78.000	1.471	1.388	440	756	240	0	1.180	1.591
78.000 - 84.000	1.100	1.050	360	596	192	1	877	1.196
84.000 - 90.000	825	792	277	472	167	1	686	906
90.000 - 120.000	2.119	2.094	739	1.320	456	2	1.733	2.327
120.000 - 150.000	859	888	341	610	215	1	754	977
150.000 - 180.000	382	399	142	293	81	0	328	423
Más de 180.000 - tik gora	860	947	426	748	219	5	759	997
GUZTIRA / TOTAL	332.181	253.178	42.807	77.572	40.965	70	210.043	374.059



E.1.18. TAULA KENKARIAK OINARRI LIKIDAGARRIAREN TARTEEN ARABERA
CUADRO E.1.18. DEDUCCIONES POR TRAMOS DE BASE LIQUIDABLE

GINARRI LIKIDAGARRIAREN MAILAK TRAMOS DE BASE LIQUIDABLE (eurotan / en euros)	AURRETIKO KUOTA OSOA CUOTA ÍNTEGRA PREVIA	KUOTAREN MURRIZPENA MINORACION DE CUOTA	KUOTA OSOA GUZTIRA CUOTA ÍNTEGRA TOTAL	KENKARIEN BATUKETA SUMA DE DEDUCCIONES	FAM. ETA PERTS. KENKARIAK DEDUCCIONES FAM. Y PERS.	OHIKO ETXEBIZITZA VIVIENDA HABITUAL	SINDIKATUEN KUOTENGATIK CUOTAS SINDICALES	JARD. EKON. SUSTAPENA FOMENTO ACT. ECONOM.	EZARPEN BIKOITZA DOBLE IMPOSICION	DOHAINTZAK DONATIVOS	GAINERAKO KENKARIAK RESTO DEDUCCIONES
Negatiboa/Negativa	43	0	43	186	167	16	0	0	1	1	1
0 - 2.400	3.624	2.324	1.300	18.278	16.786	1.374	0	4	51	51	12
2.400 - 3.600	4.170	3.326	843	3.903	3.495	360	0	2	14	28	4
3.600 - 4.800	9.122	8.030	1.092	5.743	5.186	484	1	2	18	45	7
4.800 - 6.000	11.920	10.524	1.396	6.007	5.440	497	0	2	19	42	6
6.000 - 8.400	32.419	25.344	7.075	13.826	11.970	1.669	4	14	51	93	24
8.400 - 10.800	45.314	27.810	17.504	17.356	13.739	3.388	12	13	65	118	22
10.800 - 13.200	62.405	30.990	31.415	21.401	15.176	5.896	15	23	85	170	36
13.200 - 15.600	83.754	34.899	48.855	25.663	16.665	8.602	34	16	121	178	48
15.600 - 18.000	110.351	39.087	71.264	27.242	16.680	10.097	42	29	166	195	35
18.000 - 20.400	122.592	37.300	85.293	26.315	15.752	10.026	32	21	183	240	61
20.400 - 22.800	125.300	33.319	91.981	23.631	13.583	9.510	25	37	176	245	56
22.800 - 25.200	127.782	30.145	97.637	21.656	11.917	9.144	45	42	179	261	69
25.200 - 27.600	131.509	27.863	103.647	20.052	10.452	9.013	49	42	178	251	67
27.600 - 30.000	136.443	26.237	110.205	18.586	9.766	8.231	29	28	169	290	73
30.000 - 32.400	129.921	22.869	107.052	16.081	7.566	7.960	28	25	155	267	81
32.400 - 34.800	138.621	22.243	116.377	14.325	6.515	7.195	21	35	155	338	66
34.800 - 37.200	110.118	16.207	93.911	11.667	5.342	5.827	23	38	120	243	74
37.200 - 39.600	90.501	12.286	78.216	8.960	4.171	4.403	23	37	87	180	58
39.600 - 42.000	75.390	9.506	65.884	7.149	3.363	3.471	43	22	62	140	47
42.000 - 44.400	64.027	7.542	56.485	5.938	2.700	2.947	34	36	42	140	39
44.400 - 46.800	52.992	5.840	47.153	4.658	2.146	2.243	46	29	30	107	57
46.800 - 49.200	43.675	4.532	39.143	3.646	1.665	1.772	15	35	21	99	39
49.200 - 51.600	38.848	3.773	35.076	3.022	1.323	1.505	14	30	17	82	50
51.600 - 54.000	35.216	3.224	31.992	2.681	1.199	1.309	17	34	13	70	39
54.000 - 56.400	30.946	2.689	28.258	2.230	1.014	1.058	15	41	10	64	27
56.400 - 58.800	27.817	2.293	25.524	1.970	891	944	26	9	8	69	23
58.800 - 61.200	26.137	2.036	24.101	1.689	748	795	15	40	7	53	30
61.200 - 63.600	24.084	1.786	22.298	1.506	701	703	11	23	5	46	17
63.600 - 66.000	24.662	1.744	22.919	1.465	633	688	12	50	5	50	26
66.000 - 72.000	51.183	3.350	47.833	2.910	1.315	1.311	39	50	11	119	65
72.000 - 78.000	37.216	2.179	35.036	1.988	877	924	4	51	5	76	51
78.000 - 84.000	30.838	1.638	29.201	1.478	613	660	34	47	3	74	46
84.000 - 90.000	25.248	1.249	23.999	1.246	499	538	35	93	3	45	32
90.000 - 120.000	78.227	3.188	75.039	2.972	1.236	1.220	30	206	5	149	125
120.000 - 150.000	43.922	1.325	42.597	1.504	548	471	57	322	2	75	30
150.000 - 180.000	23.188	571	22.618	563	201	148	38	114	1	48	13
Más de 180.000 - tik gora	127.226	1.341	125.883	3.109	459	437	78	1.815	2	175	143
GUZTIRA / TOTAL	2.336.753	470.608	1.866.143	352.602	212.502	126.836	949	3.455	2.245	4.918	1.698

Zenbatekoak mila eurokotan / Importes en miles de euros



E.1.19. TAULA KENKARIAK OINARRI LIKIDAGARRIAREN TARTEEN ARABERA. BANAKETA PORTZENTUALA

CUADRO E.1.19. DEDUCCIONES POR TRAMOS DE BASE LIQUIDABLE. DISTRIBUCIÓN PORCENTUAL

OINARRI LIKIDAGARRIAREN MAILAK TRAMOS DE BASE LIQUIDABLE (eurotan / en euros)	KENKAR.BAT./ / k.OSOA % SUM.DED/ /CUOTA TOT.	KENKARIEN BATUKETA SUMA DE DEDUCCIONES	FAM. ETA PERTS. KENKARIAK DEDUCCIONES FAM. Y PERS.	OHIKO ETXEBIZITZA VIVIENDA HABITUAL	SINDIKATUEN KUOTENGATIK CUOTAS SINDICALES	JARD. EKON. SUSTAPENA FOMENTO ACT. ECONOM.	EZARPEN BIKOITZA DOBLE IMPOSICION	DOHAINTZAK DONATIVOS	GAINERAKO KENKARIAK RESTO DEDUCCIONES
Negatiboa/Negativa	436,5	100,0	89,6	8,6	0,0	0,0	0,7	0,7	0,3
0 - 2.400	1.405,5	100,0	91,8	7,5	0,0	0,0	0,3	0,3	0,1
2.400 - 3.600	462,7	100,0	89,6	9,2	0,0	0,1	0,4	0,7	0,1
3.600 - 4.800	525,7	100,0	90,3	8,4	0,0	0,0	0,3	0,8	0,1
4.800 - 6.000	430,4	100,0	90,6	8,3	0,0	0,0	0,3	0,7	0,1
6.000 - 8.400	195,4	100,0	86,6	12,1	0,0	0,1	0,4	0,7	0,2
8.400 - 10.800	99,2	100,0	79,2	19,5	0,1	0,1	0,4	0,7	0,1
10.800 - 13.200	68,1	100,0	70,9	27,6	0,1	0,1	0,4	0,8	0,2
13.200 - 15.600	52,5	100,0	64,9	33,5	0,1	0,1	0,5	0,7	0,2
15.600 - 18.000	38,2	100,0	61,2	37,1	0,2	0,1	0,6	0,7	0,1
18.000 - 20.400	30,9	100,0	59,9	38,1	0,1	0,1	0,7	0,9	0,2
20.400 - 22.800	25,7	100,0	57,5	40,2	0,1	0,2	0,7	1,0	0,2
22.800 - 25.200	22,2	100,0	55,0	42,2	0,2	0,2	0,8	1,2	0,3
25.200 - 27.600	19,3	100,0	52,1	44,9	0,2	0,2	0,9	1,3	0,3
27.600 - 30.000	16,9	100,0	52,5	44,3	0,2	0,1	0,9	1,6	0,4
30.000 - 32.400	15,0	100,0	47,0	49,5	0,2	0,2	1,0	1,7	0,5
32.400 - 34.800	12,3	100,0	45,5	50,2	0,1	0,2	1,1	2,4	0,5
34.800 - 37.200	12,4	100,0	45,8	49,9	0,2	0,3	1,0	2,1	0,6
37.200 - 39.600	11,5	100,0	46,6	49,1	0,3	0,4	1,0	2,0	0,6
39.600 - 42.000	10,9	100,0	47,0	48,6	0,6	0,3	0,9	2,0	0,7
42.000 - 44.400	10,5	100,0	45,5	49,6	0,6	0,6	0,7	2,4	0,7
44.400 - 46.800	9,9	100,0	46,1	48,2	1,0	0,6	0,6	2,3	1,2
46.800 - 49.200	9,3	100,0	45,7	48,6	0,4	0,9	0,6	2,7	1,1
49.200 - 51.600	8,6	100,0	43,8	49,8	0,5	1,0	0,6	2,7	1,6
51.600 - 54.000	8,4	100,0	44,7	48,8	0,6	1,3	0,5	2,6	1,4
54.000 - 56.400	7,9	100,0	45,5	47,5	0,7	1,9	0,5	2,9	1,2
56.400 - 58.800	7,7	100,0	45,2	47,9	1,3	0,5	0,4	3,5	1,2
58.800 - 61.200	7,0	100,0	44,3	47,1	0,9	2,4	0,4	3,1	1,8
61.200 - 63.600	6,8	100,0	46,6	46,7	0,7	1,5	0,3	3,1	1,1
63.600 - 66.000	6,4	100,0	43,2	47,0	0,8	3,4	0,4	3,4	1,8
66.000 - 72.000	6,1	100,0	45,2	45,1	1,3	1,7	0,4	4,1	2,2
72.000 - 78.000	5,7	100,0	44,1	46,5	0,2	2,6	0,2	3,8	2,6
78.000 - 84.000	5,1	100,0	41,5	44,7	2,3	3,2	0,2	5,0	3,1
84.000 - 90.000	5,2	100,0	40,1	43,2	2,8	7,5	0,2	3,7	2,6
90.000 - 120.000	4,0	100,0	41,6	41,1	1,0	6,9	0,2	5,0	4,2
120.000 - 150.000	3,5	100,0	36,4	31,3	3,8	21,4	0,1	5,0	2,0
150.000 - 180.000	2,5	100,0	35,7	26,3	6,8	20,3	0,2	8,4	2,3
Más de 180.000 - tik gora	2,5	100,0	14,8	14,1	2,5	58,4	0,1	5,6	4,6
GUZTIRA / TOTAL	15,1	100,0	60,3	36,0	0,3	1,0	0,6	1,4	0,5



E.1.20. TAULA AITORPEN KOPURUA KENKARIEN ETA OINARRI LIKIDAGARRIAREN TARTEEN ARABERA

CUADRO E.1.20. NUMERO DE DECLARACIONES POR DEDUCCIONES Y TRAMOS DE BASE LIQUIDABLE

OINARRI LIKIDAGARRIAREN MAILAK TRAMOS DE BASE LIQUIDABLE (eurotan / en euros)	AURRETIKO KUOTA OSOA CUOTA ÍNTEGRA PREVIA	KUOTAREN MURRIZPENA MINORACION DE CUOTA	KUOTA OSOA GUZTIRA CUOTA ÍNTEGRA TOTAL	KENKARIEN BATUKETA SUMA DE DEDUCCIONES	FAM. ETA PERTS. KENKARIAK DEDUCCIONES FAM. Y PERS.	OHIKO ETXEBIZITZA VIVIENDA HABITUAL	SINDIKATUEN KUOTENGATIK CUOTAS SINDICALES	JARD. EKON. SUSTAPENA FOMENTO ACT. ECONOM.	EZARPEN BIKOITZA DOBLE IMPOSICION	DOHAINTZAK DONATIVOS	GAINERAKO KENKARIAK RESTO DEDUCCIONES
Negatiboa/Negativa	132	0	133	178	141	20	0	0	33	33	9
0 - 2.400	17.775	9.053	13.549	16.180	13.823	2.040	0	17	1.394	2.935	143
2.400 - 3.600	6.197	5.343	3.884	4.372	3.572	585	0	12	379	920	38
3.600 - 4.800	9.477	8.835	6.330	7.421	6.576	708	1	8	487	1.440	74
4.800 - 6.000	9.716	9.215	6.504	7.243	6.250	805	0	10	527	1.408	65
6.000 - 8.400	19.776	19.156	19.656	16.032	13.239	3.030	7	33	1.374	3.028	153
8.400 - 10.800	20.688	20.396	20.688	17.256	14.184	5.724	27	33	1.722	3.213	134
10.800 - 13.200	22.681	22.507	22.681	19.089	15.153	8.249	25	37	2.274	3.811	195
13.200 - 15.600	25.382	25.250	25.382	21.629	16.585	10.471	45	39	3.135	4.334	237
15.600 - 18.000	28.297	28.202	28.297	23.886	17.565	11.542	51	49	4.274	5.244	289
18.000 - 20.400	26.956	26.903	26.956	23.317	17.322	10.871	32	49	4.697	5.438	307
20.400 - 22.800	24.061	24.022	24.061	21.143	15.725	9.854	31	43	4.489	5.332	302
22.800 - 25.200	21.770	21.728	21.770	19.345	14.182	9.148	33	43	4.543	5.248	310
25.200 - 27.600	20.118	20.079	20.118	18.084	13.185	8.645	36	63	4.478	5.129	317
27.600 - 30.000	18.940	18.908	18.940	17.177	12.798	7.795	31	53	4.245	5.316	332
30.000 - 32.400	16.508	16.478	16.508	13.891	8.521	7.337	22	45	4.001	4.646	312
32.400 - 34.800	16.044	16.022	16.044	13.270	7.497	6.504	16	61	3.919	5.074	335
34.800 - 37.200	11.695	11.680	11.695	10.077	6.289	5.149	12	51	3.051	3.744	248
37.200 - 39.600	8.875	8.853	8.875	7.712	4.899	3.888	16	50	2.202	2.961	193
39.600 - 42.000	6.871	6.852	6.871	5.951	3.877	2.936	23	36	1.550	2.300	159
42.000 - 44.400	5.446	5.434	5.446	4.723	3.066	2.416	15	39	1.048	1.890	134
44.400 - 46.800	4.229	4.213	4.229	3.674	2.429	1.876	18	31	755	1.457	116
46.800 - 49.200	3.275	3.266	3.275	2.812	1.828	1.412	9	34	518	1.205	86
49.200 - 51.600	2.730	2.720	2.730	2.361	1.519	1.196	6	37	402	1.006	78
51.600 - 54.000	2.333	2.324	2.333	2.044	1.336	999	7	32	332	890	58
54.000 - 56.400	1.946	1.938	1.946	1.721	1.129	812	7	32	258	808	74
56.400 - 58.800	1.653	1.652	1.653	1.448	971	707	8	19	217	682	47
58.800 - 61.200	1.476	1.470	1.476	1.270	834	604	3	22	181	592	52
61.200 - 63.600	1.291	1.289	1.291	1.133	755	539	4	19	141	549	36
63.600 - 66.000	1.263	1.258	1.263	1.098	721	510	5	28	136	548	50
66.000 - 72.000	2.424	2.420	2.424	2.118	1.413	999	8	43	274	1.074	69
72.000 - 78.000	1.591	1.576	1.591	1.384	935	658	3	31	134	717	47
78.000 - 84.000	1.196	1.183	1.196	1.010	679	477	8	31	87	533	33
84.000 - 90.000	906	902	906	779	511	358	5	30	72	416	32
90.000 - 120.000	2.327	2.306	2.327	1.978	1.283	836	13	90	112	1.076	72
120.000 - 150.000	977	962	977	830	521	321	8	69	39	499	23
150.000 - 180.000	423	413	423	337	210	104	3	27	17	217	4
Más de 180.000 - tik gora	997	981	997	802	442	259	7	109	27	516	31
GUZTIRA / TOTAL	368.442	355.789	355.425	314.775	231.965	130.384	545	1.455	57.524	86.229	5.194

E.1.21. TAULA JARDUERA ADARREN ETA JEZAREN EPIGRAFEAREN ARTEKO KORRESPONDENTZIA

CUADRO E.1.21. CORRESPONDENCIA ENTRE RAMAS DE ACTIVIDAD Y EL EPÍGRAFE DE IAE

ORDENA ORDEN	IZENDAPENA	DENOMINACIÓN	EPIGRAFEAK EPIGRAFES
1	Nekazaritza eta abeltzaintza	Agropecuario	Nekazaritza eta abeltzaintza-Agropecuario / 1.0*
2	Baxurako arrantza	Pesca de bajura	Baxurako arrantza / Pesca de Bajura
3	Energia eta ura eta oinarriko industria	Energia y agua e Industria básica	1.1*-1.2*
4	Metalezko produktu estrukturalak	Productos metálicos estructurales	1.314-1.315
5	Metalezko artikulak	Artículos metálicos	1.3162-1.3163-1.3164-1.3169
6	Bestelako metal eraldakuntzak	Resto Transformación metales	1.3*R
7	Zurgintzako tailerra	Taller de carpintería	1.463
8	Egurrezko altzarigintza	Industrias del mueble de madera	1.4681-1.4682-1.4683-1.4684 -1.4685
9	Bestelako enbriaturak	Resto Otras manufacturas	1.4*R
10	Eraikuntza eta obra zibila	Edificación y obra civil	1.5011-1.5012-1.502-1.5031-1.5032-1.5033-1.506-1.507
11	Igeltserotza	Albañilería	1.5013
12	Iturgintza eta berokuntza	Fontanería y calefacción	1.5042-1.5043
13	Instalazio elektrikoak	Instalaciones eléctricas	1.5041-1.5044-1.5045 - 1.5046 - 1.5047 -1.5048
14	Estaldurak	Revestimientos	1.5051-1.5052-1.5053-1.5054
15	Zurgintza eta sarrailagintza	Carpintería y cerrajería	1.5055
16	Pintura eta eskaiola	Pintura y escayola	1.5056-1.5057
17	Gainerako eraikuntza	Resto Construcción	1.5*
18	Handizkako merkataritza	Comercio al por mayor	1.61*
19	Produktuak berreskuratzea	Recuperación de productos	1.62*
20	Merkataritzako bitartekariak	Intermediarios de comercio	1.631
21	Haragitegiak. Ts	Carnicerías. Cm.	1.6421-1.6422-1.6423-1.6424
22	Arrandegiak. Ts	Pescaderías. Cm.	1.6431-1.6432
23	Ogia eta esnekiak. Ts	Pan y productos lácteos. Cm.	1.6441-1.6442
24	Elikagaiak eta edariak. Ts	Alimentos y bebidas. Cm.	1.6471
25	Autozerbitzuko elikagai eta edariak. Ts	Alimentos y bebidas en autoservicio. Cm.	1.6472 - 1.6473
26	Gainerako elik. eta edariak eta tabakoa. Ts	Resto Aliment, bebidas y tabaco . Cm	1.64*R
27	Ehngintza eta etxeko gauzak. Ts	Textiles y hogar. Cm.	1.6511
28	Jantziak eta apaingarriak. Ts	Vestido y tocado. Cm.	1.6512
29	Mertzeria eta paketeria	Mercería y paquetería. Cm.	1.6514
30	Oinetakoak eta larrikiak. Ts	Calzado y piel. Cm.	1.6516
31	Drogeriak. Ts	Droguerías. Cm.	1.6523-1.6522
32	Farmaziak. Ts	Farmacias. Cm.	1.6521
33	Altzariak. Ts	Muebles. Cm.	1.6531
34	Elektragarriak. Ts	Aparatos eléctricos. Cm.	1.6532
35	Burdinkiak eta opariak. Ts	Ferretería y regalo. Cm.	1.6533
36	Liburu eta egunkariak. Ts	Libros y periódicos. Cm.	1.6594
37	Bitxigaiak eta erlojugintza. Ts	Joyería y relojería. Cm.	1.6595
38	Jostailuak eta kirola. Ts	Juguetes y deporte. Cm.	1.6596
39	Elik., edari eta tabako.ez diren bestelakoak.Ts	Resto Cm no alim., beb., y tabacos.	1.65*R
40	Merkataritza mistoa	Comercio mixto	1.66*
41	Bi sardexkako jatetxeak	Restaurants 2 tenedores	1.6714
42	1 sardexkako jatetxeak	Restaurants 1 tenedor	1.6715
43	Kategoria bereziko kafetegi eta tabernak	Cafés y bares categoría especial	1.6731
44	Bestelako kafetegi eta tabernak.	Cafés y bares. Otros	1.6732
45	Gainerako elikagai zerbitzuak	Resto Servicio Alimentación	1.67*R
46	Ostatu zerbitzua	Servicio de Hospedaje	1.68*
47	Etxeko elektragarriak (Konponketa)	Artículos eléctricos hogar (Reparación)	1.6911
48	Automobil eta bizikletak (Konponketa)	Automóviles y bic. (Reparación)	1.6912
49	Industriako makinak (Konponketa)	Maquinaria industrial (Reparación)	1.692
50	Gainerako konponketak	Resto Reparaciones	1.69*R
51	Autotaxi bidezko garraioa	Transporte autotaxis	1.7212
52	Errepide bidezko garraioa	Transporte carretera	1.722
53	Gainerako garraio eta komunikazioak	Resto Transporte y comunicaciones	1.7*R
54	Finant. entitateak, alokairuak eta enpres.tzako zerbitzuak	Financieras, alquileres y servicios a empresas	1.8*
55	Irakaskuntza	Enseñanza	1.931*-1.932*-1.933*-1.934
56	Ileapaindegia	Peluquería	1.9721
57	Apainketarako areto eta institutuak	Salones e institutos de belleza	1.9722
58	Gainerako zerbitzuak	Resto Otros Servicios	1.9*R
59	Profesionalak. Nekazaritza eta arrantza	Profesionales. Agricultura y Pesca	2.0*
60	Profesionalak. Energia eta kimika	Profesionales. Energía y Química	2.1*
61	Profesionalak. Mekanika	Profesionales. Mecánica	2.2*
62	Profesionalak. Bestelako enbriaturak	Profesionales. Otras manufacturas	2.3*
63	Arkitektoak	Arquitectos	2.411
64	Aparejadoreak	Aparejadores	2.421
65	Gainerako profesionalak. Eraikuntza	Resto Profesionales. Construcción	2.4*R
66	Merkataritza eta aseguruak agentek eta beste batzuk	Agentes comerciales, de seguros y otros	2.511-2.599-2.711-2.712-2.713-2.799-2.798
67	Profesionalak. Garraioa eta komunikazioak	Profesionales. Transportes y comunicaciones	2.6*
68	Abokatuak	Abogados	2.731
69	Psikologoak	Psicólogos	2.776
70	Gain. profesionalak. Finantzak, alokairuak eta zerbitzuak	Resto Profesionales. Financieras, alquileres y Servicios	2.7*R
71	Irakaskuntza arlo desberdinak irakasleak	Personal docente de enseñanzas diversas	2.82*
72	Medikuntza orokorra	Medicina general	2.831
73	Mediku espezialistak (estomat. eta odontologoak ezik)	Médicos especialistas (excepto estom. y odont.)	2.832
74	Estomatologo eta odontologoak	Estomatólogos y odontólogos	2.833-2.834
75	Gainerako profesionalak. Bestelako zerbitzuak	Resto Profesionales. Otros Servicios	2.8*R
76	Artistak	Artistas	3.0*

OHARRAK / NOTAS:

- 1) "*" ikurra edozein digitu multzoren ordean erabiltzen da / el signo "*" sustituye a cualquier grupo de dígitos
- 2) "**R" agertzen denean aurreko adarretan jaso ez diren gainerako digituak adierazten ditu / "**R" significa el resto de dígitos no recogidos en ramas anteriores



E.1.22. TAULA JARDUEREN AITORPEN KOPURUA ETA AITORPEN HAUEN ALDAGAI NAGUSIEN BATEZ BESTEKO ZENBATEKOA, JARDUERA NAGUSIEN TALDEEN ARABERA

CUADRO E.1.22. NÚMERO DE DECLARACIONES E IMPORTE MEDIO DE PRINCIPALES VARIABLES DE LAS DECLARACIONES DE ACTIVIDADES SEGÚN GRUPOS DE ACTIVIDADES PRINCIPALES

IZENDAPENA	DENOMINACIÓN	KOPURUA NÚMERO	JARDUERA NAGUSIAREN ETEK. RDTO ACTIVIDAD PRINCIPAL	JARDUEREN ETEKINA RDTO DE ACTIVIDADES	OINARRI LIK. OROKORRA BASE LIQUID. GENERAL
Lehen sektorea	Sector primario	1.001	13.689	13.958	13.483
Industria	Industria	1.150	21.343	21.262	20.677
Eraikuntza	Construcción	4.343	15.469	15.570	14.496
Txikizkako salmenta	Comercio al por menor	4.437	20.699	21.124	20.500
Ostalaritza	Hostelería	3.099	16.712	16.944	16.157
Garraioa	Transporte	2.185	16.854	16.931	15.565
Gainerako zerbitzuak	Resto Servicios	5.058	16.690	16.881	16.379
Profesionalak eta artistak	Profesionales y artistas	7.041	23.458	23.646	23.638
GUZTIRA	TOTAL	28.314	18.912	19.112	18.526

Zenbatekoa eurotan / Importe en euros



E.1.23.TAULA AITORPEN KOPURUA ETA ALDAGAI NAGUSIEN BATEZ BESTEKO ZENBATEKOA, GEHIENBAT JARDUERA ETEKINAK IZAN DITUZTEN

AITORPENEI DAGOZKIENAK, JARDUERA ADARREN ARABERA SAILKATUAK

CUADRO E.1.23. NÚMERO DE DECLARACIONES E IMPORTE MEDIO DE PRINCIPALES VARIABLES DE LAS DECLARACIONES CON PREDOMINIO DE ACTIVIDADES SEGÚN RAMAS DE ACTIVIDADES

ORDENA ORDEN	IZENDAPENA	DENOMINACIÓN	KOPURUA NÚMERO	JARDUERA NAGUSIAREN ETEKINA RENDIMIENTO DE LA ACT. PRINCIPAL	JARDUEREN ETEKINA RENDIMIENTO DE ACTIVIDADES	OINARRI LIK. OROKOR BASE LIQUID. GENERAL
1	Nekazaritza eta abeltzaintza	Agropecuario	730	10.799	10.950	10.367
2	Baxurako arrantza	Pesca de bajura	270	21.507	22.055	21.884
3	Energia eta ura eta oinarritzko industria	Energía y agua e Industria básica	57	19.619	20.017	21.586
4	Metalezko produktu estrukturalak	Productos metálicos estructurales	69	24.555	24.339	23.133
5	Metalezko artikulua	Artículos metálicos	134	25.498	25.475	25.472
6	Bestelako metal eraldakuntzak	Resto Transformación metales	260	26.288	26.531	25.614
7	Zurgintza tailerra	Taller de carpintería	81	16.859	16.830	16.026
8	Egurrezko altzarigintza	Industrias del mueble de madera	91	17.029	17.000	15.506
9	Bestelako enbriatza	Resto Otras manufacturas	458	18.702	18.359	17.838
10	Eraikuntza eta obra zibila	Edificación y obra civil	159	16.532	16.773	16.169
11	Igeltserotza	Albañilería	1.430	15.900	16.031	14.780
12	Iturgintza eta berokuntza	Fontanería y calefacción	553	18.256	18.334	17.232
13	Instalazio elektrikoak	Instalaciones eléctricas	628	16.211	16.352	15.674
14	Estaldurak	Revestimientos	198	15.472	15.538	14.399
15	Zurgintza eta sarrailagintza	Carpintería y cerrajería	424	14.043	14.132	13.039
16	Pintura eta eskaioa	Pintura y escayola	931	13.101	13.129	12.022
17	Gainerako eraikuntza	Resto Construcción	21	15.858	16.081	14.770
18	Handizkako merkataritza	Comercio al por mayor	356	21.069	21.308	20.776
19	Produktuak berreskuratzea	Recuperación de productos	26	22.201	23.894	23.533
20	Merkataritzako bitartekariak	Intermediarios de comercio	104	20.195	20.486	19.949
21	Haragitegiak. Ts	Carnicerías. Cm.	405	21.967	22.277	20.478
22	Arrandegiak. Ts	Pescaderías. Cm.	188	20.470	20.524	19.288
23	Ogia eta esnekiak. Ts	Pan y productos lácteos. Cm.	307	13.203	13.268	12.628
24	Elikagaiak eta edariak. Ts	Alimentos y bebidas. Cm.	422	14.620	14.991	13.823
25	Autozerbitzuko elikagai eta edariak. Ts	Alimentos y bebidas en autoservicio. Cm.	70	16.800	17.503	16.289
26	Gainerako elik. eta edariak eta tabakoa. Ts	Resto Aliment, bebidas y tabaco . Cm	392	32.807	34.482	34.617
27	Ehungintza eta etxeko gauzak. Ts	Textiles y hogar. Cm.	85	17.430	17.474	17.146
28	Jantziak eta apaingarriak. Ts	Vestido y tocado. Cm.	578	16.036	16.285	16.007
29	Mertzzeria eta paketeria	Mercedería y paquetería. Cm.	111	12.728	13.014	12.317
30	Oinetakoak eta larrukiak. Ts	Calzado y piel. Cm.	157	14.339	14.398	14.836
31	Drogeriak. Ts	Droguerías. Cm.	121	14.447	14.998	15.321
32	Farmaziak. Ts	Farmacias. Cm.	264	60.882	61.575	61.276
33	Altzariak. Ts	Muebles. Cm.	125	18.417	19.172	17.921
34	Elektragailuak. Ts	Aparatos eléctricos. Cm.	99	16.131	16.689	15.812
35	Burdinkiak eta opariak. Ts	Ferretería y regalo. Cm.	151	15.824	16.013	15.347
36	Liburu eta egunkariak. Ts	Libros y periódicos. Cm.	215	13.858	14.522	14.010
37	Bitxigaiak eta erfojugintza. Ts	Joyería y relojería. Cm.	85	17.807	17.941	17.212
38	Jostailuak eta kirola. Ts	Juguetes y deporte. Cm.	86	15.629	15.904	15.688
39	Elik., edari eta tabako.ez diren bestelakoak. Ts	Resto Cm no alim., beb., y tabacos.	576	18.188	18.315	17.771
40	Merkataritza mistoa	Comercio mixto	401	14.728	14.944	13.437
41	Bi sardexkako jatetxeak	Restaurants 2 tenedores	120	20.649	21.497	20.727
42	1 sardexkako jatetxeak	Restaurants 1 tenedor	278	19.450	19.443	18.736
43	Kategoria bereziko kafetegi eta tabernak	Cafés y bares cat. especial	272	16.156	16.334	15.999
44	Kafetegi eta tabernak. Beste batzuk	Cafés y bares. Otros	2.112	15.705	15.899	14.881
45	Gainerako elikagai zerbitzuak	Resto Servicio Alimentación	160	16.346	16.447	15.663
46	Ostatu zerbitzua	Servicio de Hospedaje	157	23.728	24.668	26.047
47	Etxeko elektragailuak (Konponketa)	Artículos eléctricos hogar (Reparación)	68	13.715	13.707	12.899
48	Automobil eta bizikletak (Konponketa)	Automóviles y bic. (Reparación)	412	17.810	17.708	16.444
49	Industriako makinak (Konponketa)	Maquinaria industrial (Reparación)	105	29.910	30.249	29.316
50	Gainerako konponketak	Resto Reparaciones	144	15.303	15.786	14.978
51	Autotaxi bidezko garraioa	Transporte autotaxis	550	10.969	11.132	10.104
52	Errepide bidezko garraioa	Transporte carretera	1.548	18.988	19.032	17.473
53	Gainerako garraio eta komunikazioak	Resto Transporte y comunicaciones	87	16.085	16.207	16.131
54	Finant. entitateak, alokairuak eta enpres.izako zerbitzuak	Financieras, alquileres y Servc. a empres.	866	20.811	21.024	21.066
55	Irakaskuntza	Enseñanza	186	15.883	16.084	15.192
56	Ileapaindegia	Peluquería	828	10.302	10.307	9.851
57	Apainketarako areto eta institutuak	Salones e institutos de belleza	202	9.293	9.521	9.120
58	Gainerako zerbitzuak	Resto Otros Servicios	1.359	17.167	17.448	17.230
59	Profesionalak. Nekazaritza eta arrantza	Profesionales Agricultura y Pesca	59	18.298	18.698	18.649
60	Profesionalak. Energia eta kimika	Profesionales Energía y Química	43	23.121	23.298	23.617
61	Profesionalak. Mekanika	Profesionales. Mecánica	60	18.397	18.068	17.725
62	Profesionalak. Bestelako enbriatza	Profesionales. Otras manufacturas	206	16.927	17.066	17.718
63	Arkitektoak	Arquitectos	365	20.109	20.086	19.159
64	Aparejadoreak	Aparejadores	141	21.336	21.414	21.453
65	Gainerako profesionalak. Eraikuntza	Resto Prof. Construcción	168	14.974	14.995	15.211
66	Merkataritza eta asegurueta agenteak eta beste batzuk	Agentes comerciales, de seguros y otros	2.331	19.572	19.672	19.795
67	Profesionalak. Garraioa eta komunikazioak	Prof. Transportes y comunicaciones	39	14.004	14.004	13.708
68	Abokatuak	Abogados	571	33.049	33.199	31.651
69	Psikologoak	Psicólogos	257	15.487	15.549	15.330
70	Gain. profesionalak. Finantza, alokairuak eta zerbitzuak	Resto Prof. Financieras, alquileres y Servicios	786	39.504	39.910	40.055
71	Irakaskuntza arlo desberdinetako irakasleak	Personal docente de enseñanzas diversas	401	10.895	11.230	11.167
72	Medikuntza orokorra	Medicina general	62	41.005	41.504	41.648
73	Mediku espezialistak (estomat. eta odontologoak ezik)	Médicos especialistas (excepto estom. y odont.)	98	62.850	62.894	71.499
74	Estomatologo eta odontologoak	Estomatólogos y odontólogos	226	52.066	52.670	51.348
75	Gainerako profesionalak. Bestelako zerbitzuak	Resto Profes. Otros Servicios	1.033	16.939	17.246	17.150
76	Artistak	Artistas	196	16.574	16.635	17.814
	GUZTIRA	TOTAL	28.314	18.912	19.112	18.526

Zenbatekoa eurotan / Importe en euros

E.1.24. TAULA AITORPEN BATERATUA 2015eko EKITALDIA. ZENBATEKOAK SEXUAREN ARABERA
 CUADRO E.1.24. DECLARACIÓN CONSOLIDADA EJERCICIO 2015. IMPORTES SEGÚN SEXO

KONTZEPTUA	CONCEPTO	GIZONAK HOMBRES	EMAKUMEAK MUJERES	% GIZONAK % HOMBRES	% EMAKUMEAK % MUJERES
OINARRI EZARGARRI OROKORRA		BASE IMPONIBLE GENERAL			
1 LAN ETEKIN GARBIAK (1a-1b-1c-1d)	1 RENDIMIENTOS NETOS DE TRABAJO (1a-1b-1c-1d)	5.040.500	2.870.939	63,7	36,3
1a Etekin gordinak	1a Rendimientos brutos	5.908.074	3.542.265	62,5	37,5
1b Gastu kengarriak	1b Gastos deducibles	262.872	168.369	61,0	39,0
1c Hoberia - orokorra	1c Bonificación - general	587.800	494.088	54,3	45,7
1d Hoberia - berezia	1d Bonificación - especial	16.902	8.869	65,6	34,4
2 KAPITAL HIGIKORRAREN ETEKIN GARBIAK	2 RENDIMIENTOS NETOS DE CAPITAL MOBILIARIO	1.875	1.549	54,8	45,2
3 KAPITAL HIGIEZINAREN ETEKIN GARBIAK	3 RENDIMIENTOS NETOS DE CAPITAL INMOBILIARIO	75.976	81.697	48,2	51,8
4 ENPRESA EDO LANBIDE JARDUEREN ETEKIN GARBIAK (4c-4d)	4 RENDTOS. NETOS DE ACTIV. EMPR. O PROFES. (4c-4d)	399.591	191.545	67,6	32,4
4a Ekitaldiko etekin positiboak	4a Rendimientos positivos del ejercicio	407.201	195.969	67,5	32,5
4b Ekitaldiko etekin negatiboak	4b Rendimientos negativos del ejercicio	13.170	10.406	55,9	44,1
4c Ekitaldian integratzeko etekinak	4c Rendimientos a integrar en el ejercicio	403.978	194.251	67,5	32,5
4d Aurreko ekitaldiako etekin konpentsazioa	4d Compensación de rendimientos de ejercicios anteriores	4.387	2.706	61,8	38,2
5 ERRENTA EGOTZPENAK	5 IMPUTACIONES DE RENTA	113	147	43,4	56,6
6 ETEKIN GARBIAK GUZTIRA (1+2+3+4+5)	6 TOTAL RENDIMIENTOS NETOS (1+2+3+4+5)	5.518.057	3.148.879	63,7	36,3
7 SALDO NEGATIBOAREN KONPENTSAZIOA	7 COMPENSACIÓN DE SALDO NEGATIVO	130	101	56,1	43,9
8 ELEMENTU EZ PATRIMONIALEN IRABAZIAK ETA GALERAK	8 GANANCIAS Y PERDIDAS DE ELEMENTOS NO PATRIMONIALES	862	508	62,9	37,1
9 OINARRI EZARGARRI OROKORRA (6-7+8)	9 BASE IMPONIBLE GENERAL (6-7+8)	5.518.790	3.146.286	63,7	36,3
10 OINAR. EZ. OROKORRAREN MURRIZPENAK (11+12+13+14)	10 REDUCCIONES DE LA BASE IMPONIBLE GENERAL (11+12+13+14)	434.902	158.322	73,3	26,7
11 Pentsio konpentsagarriak eta urteko mantenua	11 Pensiones compensatorias y anualidades por alimentos	3.205	65	98,0	2,0
12 Mutuei, pentsio planei eta BGA/Ei egindako ekarpenak	12 Aportaciones a mutualidades, Planes de Pensiones y EPSV	178.916	90.012	66,5	33,5
13 Batera tributatzeagatik	13 Por tributación conjunta	250.752	67.165	78,9	21,1
14 Aurreko urteetako oinarri likidagarri negatiboak	14 Bases liquidables negativas de años anteriores	2.031	1.080	65,3	34,7
15 ZERGAPETUTAKO OINARRI LIKIDAGARRI OROKORRA (9-10)	15 BASE LIQUIDABLE GENERAL SUJETA A GRAVAMEN (9-10)	5.083.888	2.987.964	63,0	37,0
16 Errenta salbetsuak, karga tasa kalkulatzeako izan ezik	16 Rentas exentas excepto para determinar tipo de gravamen	370	131	73,8	26,2
17 ESKALA APLIKATZEKO OINARRIA (15+16)	17 BASE PARA LA APLICACIÓN DE LA ESCALA (15+16)	5.084.257	2.988.095	63,0	37,0
18 AURRETIKO KUOTA OROKOR OSOA	18 CUOTA INTEGRAL GENERAL PREVIA	1.377.882	774.347	64,0	36,0
19 KUOTAREN MURRIZPENAK	19 MINORACIÓN DE CUOTA	270.503	200.105	57,5	42,5
20 KUOTA OSOA, OROKORRA (18-19)	20 CUOTA INTEGRAL GENERAL (18-19)	1.107.378	574.242	65,9	34,1
AURREZPENAREN OINARRI EZARGARRIA		BASE IMPONIBLE DEL AHORRO			
21 KAPITAL HIGIEZINAREN ETEKIN GARBIAK	21 RENDIMIENTOS NETOS DE CAPITAL INMOBILIARIO	66.093	63.489	51,0	49,0
22 KAPITAL HIGIKORRAREN ETEKIN GARBIAK	22 RENDIMIENTOS NETOS DE CAPITAL MOBILIARIO	280.128	182.810	60,5	39,5
23 ONDARE ELEMENTUEN IRABAZIAK	23 GANANCIAS DE ELEMENTOS PATRIMONIALES	212.541	144.854	59,5	40,5
24 EKITALDIAN KONPENTSATZEN DIRE ONDARE ELEMENTUEN GALERAK	24 PÉRDIDAS DE ELEMENTOS PATRIMONIALES QUE SE COMPENSAN EN EL EJERCICIO	43.756	25.075	63,6	36,4
25 ONDARE ELEMENTUEN GALERAK	25 PÉRDIDAS DE ELEMENTOS PATRIMONIALES	155.985	122.763	56,0	44,0
26 KONPENTSAZIOAK ETA MURRIZPENAK	26 COMPENSACIONES Y REDUCCIONES	36.912	17.554	67,8	32,2
27 AURREZPENAREN OINARRI LIKIDAGARRIA (21+22+23-24-26)	27 BASE LIQUIDABLE DEL AHORRO (21+22+23-24-26)	478.093	348.523	57,8	42,2
28 AURREZPENAREN KUOTA OSOA	28 CUOTA INTEGRAL DEL AHORRO	107.165	77.811	58,0	42,0
29 Jarduera abotikako elementuen irabaziegatik doikuntza	29 Ajuste de ganancias de elementos afectos a la actividad	607	49	92,8	7,4
30 Kuota, %3ra tributazioaren dute irabaziaz	30 Cuota tributación ganancias al 3%	248	157	61,3	38,7
31 KUOTA OSOA, GUZTIRA (20+28-29+30)	31 CUOTA INTEGRAL TOTAL (20+28-29+30)	1.214.195	651.960	65,1	34,9
32 KENKARI FAMILIAR ETA PERTSONALAK	32 DEDUCCIONES FAMILIARES Y PERSONALES	128.094	84.418	60,3	39,7
Ondarengengatik	Descendientes	66.524	44.727	59,8	40,2
Seme-alaben urteko mantenua ordaintzeagatik	Abono de anualidades por alimentos a los hijos	1.350	53	96,2	3,8
Subj. pasibosarekin bizi diren aurrekoengatik	Ascendientes que convivan con el suj.pas.	294	216	57,6	42,4
Desgaitua izateagatik	Discapacidad	19.380	11.458	62,8	37,2
Adinekoak mendekoak izateagatik	Dependencia de personas mayores	14.563	11.992	54,8	45,2
65 urteik gorako adinagatik	Edad superior a 65 años	26.042	15.995	62,0	38,0
33 PER. DESGAIUAREN ONDARE BABEST. EGINDAKO EKARP. KENKARIA	33 DEDUCCIÓN POR APORTACIONES PATRIMONIO DE PERSONAS CON DISCAPACIDAD	52	16	77,0	23,0
34 KENKARIA OHIKO ETXEBIZITZAGATIK	34 DEDUCCIONES POR VIVIENDA HABITUAL	74.857	51.979	59,0	41,0
Etxebizitza errentan hartzea	Alquiler vivienda	15.846	12.491	55,9	44,1
Etxebizitza erostegatik	Adquisición de vivienda	57.961	38.780	59,9	40,1
Etxebizitza kontuan inbertitzea	Inversión en cuenta vivienda	1.050	708	59,7	40,3
35 JARDUERA EKONOMIKOAK SUSTATZEKO KENKARIA	35 DEDUCCIONES FOMENTO DE LAS ACTIVIDADES ECONOMICAS	605	344	63,8	36,2
Inbertsioengatik	Por inversiones	505	323	61,0	39,0
Langileek enpresan parte hartzeagatik	Por participación trabajadores en la empresa	87	14	86,4	13,6
Enpresa berrietan edo osatu berrietan inbertitzeagatik	Por inversión en empresas de nueva o reciente creación	13	6	66,9	33,1
36 KENKDOHAINTZENGATIK ETA LEHENTAS.ZKO JARD.RENGATIK	36 DEDUCCIONES POR DONATIVOS Y ACTIVIDADES PRIORITARIAS	2.567	2.350	52,2	47,8
Mezenasgoari egindako dohaintzak	Donaciones al mecenazgo	2.182	2.063	51,4	48,6
Lehentasunezko jarduerak	Actividades prioritarias	385	287	57,3	42,7
37 NAZIOARTEKO EZARPEN BIKOITZAREN KENKARIA	37 DEDUCCIÓN POR DOBLE IMPOSICION INTERNACIONAL	2.311	1.144	66,9	33,1
38 KENKARIA SINDIKATUEN KUOTENGATIK	38 DEDUCCIÓN POR CUOTAS SINDICALES	1.398	848	62,2	37,8
39 ALDERDI POLITIKOEN ALDEKO KUOTA ETA EKARPENENGATIK	39 CUOTAS Y APORTACIONES SATISFECHAS A PARTIDOS POLITICOS	103	54	65,5	34,5
40 KENKARIA BIZITZA EDO ELBARRITASUN ASEG. KONPENTS.	40 DEDUCCIÓN COMPENSACION SEGUROS VIDA O INVALIDEZ	786	542	59,2	40,8
41 BESTE KENKARI BATZUK	41 OTRAS DEDUCCIONES	126	59	68,1	31,9
42 KENKARIAK GUZTIRA (32+...+41)	42 TOTAL DEDUCCIONES (32+...+41)	210.744	141.688	59,8	40,2
43 KUOTA LIKIDOA	43 CUOTA LIQUIDA	1.029.059	535.838	65,8	34,2
44 KONTURAKO ORDAINKETAK	44 PAGOS A CUENTA	1.085.798	553.641	66,2	33,8
Lana	Del trabajo	944.397	462.434	67,1	32,9
Kapital higikorra	Del capital mobiliario	58.932	39.089	60,1	39,9
Kapital higiezia	Del capital inmobiliario	16.932	17.904	48,6	51,4
Enpresa edo lanbide jarduerak	De actividades empresariales o profesionales	60.047	30.970	66,0	34,0
Inbertsio kolektiboko erakundeak	De instituciones de inversión colectiva	5.419	3.186	63,0	37,0
IEtak eta EABak	De AIEs y UTEs	8	23	25,2	74,8
Sariak	De premios	62	35	64,1	35,9
45 Gehikuntza aur.ko ekitaldeko enko. etarako eskubidea galtzeagatik	45 Incremento por pérdida del derecho a deducciones de ejer. ant.	388	367	51,4	48,6
46 KUOTA DIFERENTZIALA (43-44+45)	46 CUOTA DIFERENCIAL (43-44+45)	-56.346	-17.325	76,5	23,5
Kuota diferentzial positiboa	Cuota diferencial positiva	124.147	80.911	60,5	39,5
Kuota diferentzial negatiboa	Cuota diferencial negativa	0	0	0,0	0,0
Itzuli beharreko kuota diferentziala	Cuota diferencial a devolver	180.493	98.236	64,8	35,2

Zenbatekoak mila eurokotan / Importes en miles de euros

E.1.25.TAULA AITORPEN BATERATUA 2015eko EKITALDIA. AITORPEN KOPURUA SEXUAREN ARABERA
 CUADRO E.1.25. DECLARACIÓN CONSOLIDADA EJERCICIO 2015. NÚMERO DE DECLARACIONES SEGÚN SEXO.

KONTZEPTUA	CONCEPTO	GIZONAK HOMBRES	EMAKUMEAK MUJERES	% GIZONAK % HOMBRES	% EMAKUMEAK % MUJERES
OINARRI EZARGARRI OROKORRA		BASE IMPONIBLE GENERAL			
1 LAN ETEKIN GARBIAK (1a-1b-1c-1d)	1 RENDIMIENTOS NETOS DE TRABAJO (1a-1b-1c-1d)	185.862	146.319	56,0	44,0
1a Etekin gordinak	1a Rendimientos brutos	191.377	151.005	55,9	44,1
1b Gastu kengarriak	1b Gastos deducibles	128.716	104.681	55,1	44,9
1c Hobaria - orokorra	1c Bonificación - general	191.257	150.903	55,9	44,1
1d Hobaria - berezia	1d Bonificación - especial	4.387	2.248	66,1	33,9
2 KAPITAL HIGIKORRAREN ETEKIN GARBIAK	2 RENDIMIENTOS NETOS DE CAPITAL MOBILIARIO	973	659	59,6	40,4
3 KAPITAL HIGIEZINAREN ETEKIN GARBIAK	3 RENDIMIENTOS NETOS DE CAPITAL INMOBILIARIO	9.957	9.451	51,3	48,7
4 ENPRESA EDO LANBIDE JARDUEREN ETEKIN GARBIAK (4c-4d)	4 RENDTOS. NETOS DE ACTIV. EMP.R. O PROFES. (4c-4d)	26.170	14.795	63,9	36,1
4a Ekitaldiko etekin positiboak	4a Rendimientos positivos del ejercicio	26.850	15.240	63,8	36,2
4b Ekitaldiko etekin negatiboak	4b Rendimientos negativos del ejercicio	2.645	1.862	58,7	41,3
4c Ekitaldian integratzeko etekinak	4c Rendimientos a integrar en el ejercicio	26.659	15.117	63,8	36,2
4d Aurreko ekitaldietako etekinen konpentsazioa	4d Compensación de rendimientos de ejercicios anteriores	1.151	720	61,5	38,5
5 ERRENDA EGOZPENAK	5 IMPUTACIONES DE RENTA	38	32	54,3	45,7
6 ETEKIN GARBIAK GUZTIRA (1+2+3+4+5)	6 TOTAL RENDIMIENTOS NETOS (1+2+3+4+5)	202.607	157.112	56,3	43,7
7 SALDO NEGATIBOAREN KONPENTSAZIOA	7 COMPENSACION DE SALDO NEGATIVO	49	39	55,7	44,3
8 ELEMENTU EZ PATRIMONIALEN IRABAZIAK ETA GALERAK	8 GANANCIAS Y PERDIDAS DE ELEMENTOS NO PATRIMONIALES	453	374	54,8	45,2
9 OINARRI EZARGARRI OROKORRA (6-7+8)	9 BASE IMPONIBLE GENERAL (6-7+8)	202.626	157.130	56,3	43,7
10 OINARR. EZ. OROKORRAREN MURRIZPENAK (11+12+13+14)	10 REDUCCIONES DE LA BASE IMPONIBLE GENERAL (11+12+13+14)	131.315	67.507	66,0	34,0
11 Pentisio konpentsagarriak eta urteko mantenua	11 Pensiones compensatorias y anualidades por alimentos	515	17	96,8	3,2
12 Mutuel, pentisio planari eta BGAeA egindako ekarpenak	12 Aportaciones a mutualidades, Planes de Pensiones y EPSV	92.751	56.332	62,2	37,8
13 Batera tributuzteagatik	13 Por tributación conjunta	60.799	17.772	77,4	22,6
14 Aurreko urteetako oinarri likidagarri negatiboak	14 Bases liquidables negativas de años anteriores	390	242	61,7	38,3
15 ZERGAPETUTAKO OINARRI LIKIDAGARRI OROKORRA (9-10)	15 BASE LIQUIDABLE GENERAL SUJETA A GRAVAMEN (9-10)	201.088	155.026	56,5	43,5
16 Errenta salbuesiak, karga tasa kalkulatuzeko izan ezik	16 Rentas exentas excepto para determinar tipo de gravamen	17	10	63,0	37,0
17 ESKALA APLIKATZEKO OINARRIA (15+16)	17 BASE PARA LA APLICACION DE LA ESCALA (15+16)	201.089	155.027	56,5	43,5
18 AURRETIKO KUOTA OROKOR OSOA	18 CUOTA INTEGRAL GENERAL PREVIA	200.914	154.875	56,5	43,5
19 KUOTAREN MURRIZPENAK	19 MINORACION DE CUOTA	200.914	154.875	56,5	43,5
20 KUOTA OSOA, OROKORRA (18-19)	20 CUOTA INTEGRAL GENERAL (18-19)	188.827	129.796	59,0	41,0
AURREZPENAREN OINARRI EZARGARRIA		BASE IMPONIBLE DEL AHORRO			
21 KAPITAL HIGIEZINAREN ETEKIN GARBIAK	21 RENDIMIENTOS NETOS DE CAPITAL INMOBILIARIO	14.550	13.492	51,9	48,1
22 KAPITAL HIGIKORRAREN ETEKIN GARBIAK	22 RENDIMIENTOS NETOS DE CAPITAL MOBILIARIO	132.931	108.581	55,0	45,0
23 ONDARE ELEMENTUEN IRABAZIAK	23 GANANCIAS DE ELEMENTOS PATRIMONIALES	44.671	35.727	55,6	44,4
24 EKITALDIAN KONPENSATZEN DIRE ONDARE ELEMENTUEN GALERAK	24 PERDIDAS DE ELEMENTOS PATRIMONIALES QUE SE COMPENSAN EN EL EJERCICIO	22.191	16.766	57,0	43,0
25 ONDARE ELEMENTUEN GALERAK	25 PERDIDAS DE ELEMENTOS PATRIMONIALES	15.674	11.880	56,9	43,1
26 KONPENSATZIOAK ETA MURRIZPENAK	26 COMPENSACIONES Y REDUCCIONES	12.890	9.951	56,4	43,6
27 AURREZPENAREN OINARRI LIKIDAGARRIA (21+22+23-24-26)	27 BASE LIQUIDABLE DEL AHORRO (21+22+23-24-26)	140.901	115.242	55,0	45,0
28 AURREZPENAREN KUOTA OSOA	28 CUOTA INTEGRAL DEL AHORRO	140.901	115.242	55,0	45,0
29 Jarduera atxikitako elementuen irabaziezatik doikuntza	29 Ajuste de ganancias de elementos afectos a la actividad	124	19	86,7	13,3
30 Kuota, %3a tributatzeko duten irabaziak	30 Cuota tributación ganancias al 3%	3.431	2.635	56,6	43,4
31 KUOTA OSOA, GUZTIRA (20+28-29+30)	31 CUOTA INTEGRAL TOTAL (20+28-29+30)	201.625	153.800	56,7	43,3
32 KENKARI FAMILIAR ETA PERTSONALAK	32 DEDUCCIONES FAMILIARES Y PERSONALES	128.946	103.019	55,6	44,4
Ondorengogatik	Descendentes	81.938	65.261	55,7	44,3
Seme-alaben urteko mantenua ordaintzeagatik	Abono de anualidades por alimentos a los hijos	4.791	213	95,7	4,3
Subj. pasiboarekin bizi diren aurrekoengatik	Ascendientes que convivan con el suj.pas.	1.031	763	57,5	42,5
Desgaitua izateagatik	Discapacidad	19.444	11.746	62,3	37,7
Adinekoak mendeakozko izateagatik	Dependencia de personas mayores	8.845	7.747	53,3	46,7
65 urteak gorako adineagatik	Edad superior a 65 años	39.929	33.297	54,5	45,5
33 PER. DESGAITUAREN ONDARE BABEST. EGINDAKO EKARP. KENKARIA	33 DEDUCCION POR APORTACIONES PATRIMONIO DE PERSONAS CON DISCAPACIDAD	33	12	73,9	26,7
34 KENKARIAK OHIKO ETXEBIZITZAGATIK	34 DEDUCCIONES POR VIVIENDA HABITUAL	75.256	55.128	57,7	42,3
Etxebizitza errentan hartzea	Alquiler vivienda	15.815	12.801	55,3	44,7
Etxebizitza erostegatik	Adquisición de vivienda	59.912	42.645	58,4	41,6
Etxebizitza kontuan inbertitzea	Inversión en cuenta vivienda	899	620	58,9	41,1
35 JARDUERA EKONOMIKOAK SUSTATZEKO KENKARIAK	35 DEDUCCIONES FOMENTO DE LAS ACTIVIDADES ECONOMICAS	360	185	66,1	33,9
Inbertsioengatik	Por inversiones	265	169	61,1	38,9
Langileek enpresan parte hartzeagatik	Por participación trabajadores en la empresa	83	13	86,5	13,5
Enpresa berrietan edo osatu berrietan inbertitzeagatik	Por inversión en empresas de nueva o reciente creación	13	3	81,3	18,8
36 KENKDOHAINTZENGATIK ETA LEHENTAS.ZKO JARD.RENGATIK	36 DEDUCCIONES POR DONATIVOS Y ACTIVIDADES PRIORITARIAS	46.428	39.801	53,8	46,2
Mezenasgoari egindako dohaintzak	Donaciones al mecenazgo	45.190	38.767	53,8	46,2
Lehentasunezko jarduerak	Actividades prioritarias	3.057	2.446	55,6	44,4
37 NAZIOARTEKO EZARPEN BIKOTZAREN KENKARIA	37 DEDUCCION POR DOBLE IMPOSICION INTERNACIONAL	882	573	60,6	39,4
38 KENKARIA SINDIKATUEN KUOTENGATIK	38 DEDUCCION POR CUOTAS SINDICALES	35.384	22.140	61,5	38,5
39 ALDERDI POLITIKOEN ALDEKO KUOTA ETA EKARPENENGATIK	39 CUOTAS Y APORTACIONES SATISFECHAS A PARTIDOS POLITICOS	2.292	1.101	67,6	32,4
40 KENKARIA BIZITZA EDO ELBARRITASUN ASEG. KONPENTS.	40 DEDUCCION COMPENSACION SEGUROS VIDA O INVALIDEZ	993	756	56,5	43,5
41 BESTE KENKARI BATZUK	41 OTRAS DEDUCCIONES	83	63	56,8	43,2
42 KENKARIAK GUZTIRA (32+...+41)	42 TOTAL DEDUCCIONES (32+...+41)	175.800	138.975	55,8	44,2
43 KUOTA LIKIDA	43 CUOTA LIQUIDA	176.078	119.616	59,5	40,5
44 KONTURAKO ORDAINKETAK	44 PAGOS A CUENTA	207.560	159.595	56,5	43,5
Lana	Del trabajo	178.032	124.758	58,8	41,2
Kapital higikorra	Del capital mobiliario	138.660	112.740	55,2	44,8
Kapital higiezina	Del capital inmobiliario	9.096	8.687	51,1	48,9
Enpresa edo lanbide jarduerak	De actividades empresariales o profesionales	26.745	15.627	63,1	36,9
Inbertisio kolektiboko erakundeak	De instituciones de inversión colectiva	14.132	11.597	54,9	45,1
IEtak eta EABak	De AIEs y UTEs	11	17	39,3	60,7
Sariak	De premios	209	130	61,7	38,3
45 Gehikuntza aur. ko ekitaldeko kenk. etarako eskubidea galtzeagatik	45 Incremento por pérdida del derecho a deducciones de ejer. ant.	111	107	50,9	49,1
46 KUOTA DIFERENZIALA (43-44+45)	46 CUOTA DIFERENCIAL (43-44+45)	210.710	163.349	56,3	43,7
Kuota diferencial positiboa	Cuota diferencial positiva	59.899	45.393	56,9	43,1
Kuota diferencial negatiboa	Cuota diferencial negativa	2.364	2.826	45,5	54,5
Izuli beharreko kuota diferenciala	Cuota diferencial a devolver	148.457	115.130	56,3	43,7

E.1.26.TAULA AITORPEN BATERATUA 2015eko EKITALDIA. BATEZ BESTEKO ZENBATEKOAK SEXUAREN ARABERA
CUADRO E.1.26. DECLARACIÓN CONSOLIDADA EJERCICIO 2015. IMPORTES MEDIOS SEGÚN SEXO

KONTZEPTUA	CONCEPTO	GIZONAK HOMBRES	EMAKUMEAK MUJERES	% GIZONAK/EMAKUMEAK % HOMBRES/MUJERES ALDEA/DIFERENCIAL
OINARRI EZARGARRI OROKORRA		BASE IMPONIBLE GENERAL		
1 LAN ETEKIN GARBIAK (1a-1b-1c-1d)	1 RENDIMIENTOS NETOS DE TRABAJO (1a-1b-1c-1d)	27.120	19.621	38,2
1a Etekin gordinak	1a Rendimientos brutos	30.871	23.458	31,6
1b Gastu kengarriak	1b Gastos deducibles	2.042	1.608	27,0
1c Hobaria - orokorra	1c Bonificación - general	3.073	3.274	-6,1
1d Hobaria - berezia	1d Bonificación - especial	3.853	3.945	-2,3
2 KAPITAL HIGIKORRAREN ETEKIN GARBIAK	2 RENDIMIENTOS NETOS DE CAPITAL MOBILIARIO	1.927	2.351	-18,0
3 KAPITAL HIGIEZINAREN ETEKIN GARBIAK	3 RENDIMIENTOS NETOS DE CAPITAL INMOBILIARIO	7.630	8.644	-11,7
4 ENPRESA EDO LANBIDE JARDUEREN ETEKIN GARBIAK (4c-4d)	4 RENDTOS. NETOS DE ACTIV. EMPR. O PROFES. (4c-4d)	15.269	12.947	17,9
4a Ekitaldiko etekin positiboak	4a Rendimientos positivos del ejercicio	15.166	12.859	17,9
4b Ekitaldiko etekin negatiboak	4b Rendimientos negativos del ejercicio	4.979	5.589	-10,9
4c Ekitaldian integrazeko etekinak	4c Rendimientos a integrar en el ejercicio	15.154	12.850	17,9
4d Aurreko ekitaldietako etekinen konpentsazioa	4d Compensación de rendimientos de ejercicios anteriores	3.812	3.759	1,4
5 ERRENTA EGOZPENAK	5 IMPUTACIONES DE RENTA	2.966	4.596	-35,5
6 ETEKIN GARBIAK GUZTIRA (1+2+3+4+5)	6 TOTAL RENDIMIENTOS NETOS (1+2+3+4+5)	27.235	20.023	36,0
7 SALDO NEGATIBOAREN KONPENSATZIOA	7 COMPENSACIÓN DE SALDO NEGATIVO	2.643	2.599	1,7
8 ELEMENTU EZ PATRIMONIALEN IRABAZIAK ETA GALERAK	8 GANANCIAS Y PERDIDAS DE ELEMENTOS NO PATRIMONIALES	1.903	1.358	40,1
9 OINARRI EZARGARRI OROKORRA (6-7+8)	9 BASE IMPONIBLE GENERAL (6-7+8)	27.236	20.023	36,0
10 OINAR. EZ. OROKORRAREN MURRIZPENAK (11+12+13+14)	10 REDUCCIONES DE LA BASE IMPONIBLE GENERAL (11+12+13+14)	3.312	2.345	41,2
11 Pentsio konpentsagarriak eta urteko mantenua	11 Pensiones compensatorias y anualidades por alimentos	6.223	3.810	63,3
12 Mutuei, pentsio planei eta BGA/Eei egindako ekarpenak	12 Aportaciones a mutualidades, Planes de Pensiones y EPSV	1.929	1.598	20,7
13 Batera tributatzeagatik	13 Por tributación conjunta	4.124	3.779	9,1
14 Aurreko urteetako oinarri ikidagarri negatiboak	14 Bases liquidables negativas de años anteriores	5.207	4.463	16,7
15 ZERGAPETUTAKO OINARRI LIKIDAGARRI OROKORRA (9-10)	15 BASE LIQUIDABLE GENERAL SUJETA A GRAVAMEN (9-10)	25.282	19.274	31,2
16 Errenta salbuetsiak, karga tasa kalkulatzeo izan ezik	16 Rentas exentas excepto para determinar tipo de gravamen	21.739	13.140	65,4
17 ESKALA APLIKATZEKO OINARRIA (15+16)	17 BASE PARA LA APLICACIÓN DE LA ESCALA (15+16)	25.284	19.275	31,2
18 AURRETIKO KUOTA OROKOR OSOA	18 CUOTA ÍNTEGRA GENERAL PREVIA	6.858	5.000	37,2
19 KUOTAREN MURRIZPENA	19 MINORACIÓN DE CUOTA	1.346	1.292	4,2
20 KUOTA OSOA, OROKORRA (18-19)	20 CUOTA ÍNTEGRA GENERAL (18-19)	5.927	4.424	34,0
AURREZPENAREN OINARRI EZARGARRIA		BASE IMPONIBLE DEL AHORRO		
21 KAPITAL HIGIEZINAREN ETEKIN GARBIAK	21 RENDIMIENTOS NETOS DE CAPITAL INMOBILIARIO	4.542	4.706	-3,5
22 KAPITAL HIGIKORRAREN ETEKIN GARBIAK	22 RENDIMIENTOS NETOS DE CAPITAL MOBILIARIO	2.107	1.684	25,2
23 ONDARE ELEMENTUEN IRABAZIAK	23 GANANCIAS DE ELEMENTOS PATRIMONIALES	4.758	4.054	17,4
24 EKITALDIAN KONPENSATZEN DIRE ONDARE ELEMENTUEN GALERAK	24 PÉRDIDAS DE ELEMENTOS PATRIMONIALES QUE SE COMPENSAN EN EL EJERCICIO	1.972	1.496	31,8
25 ONDARE ELEMENTUEN GALERAK	25 PÉRDIDAS DE ELEMENTOS PATRIMONIALES	9.952	10.334	-3,7
26 KONPENSATZIOAK ETA MURRIZPENAK	26 COMPENSACIONES Y REDUCCIONES	2.864	1.764	62,3
27 AURREZPENAREN OINARRI LIKIDAGARRIA (21+22+23-24-26)	27 BASE LIQUIDABLE DEL AHORRO (21+22+23-24-26)	3.393	3.024	12,2
28 AURREZPENAREN KUOTA OSOA	28 CUOTA ÍNTEGRA DEL AHORRO	761	673	12,9
29 Jarduera irabazialako elementuen irabazientzako doikuntza	29 Ajuste de ganancias de elementos afectos a la actividad	4.898	2.568	90,8
30 Kuota, %3ra tributatzen duten irabaziaz	30 Cuota tributación ganancias al 3%	72	59	21,8
31 KUOTA OSOA, GUZTIRA (20+28-29+30)	31 CUOTA ÍNTEGRA TOTAL (20+28-29+30)	6.022	4.239	42,1
32 KENKARI FAMILIAR ETA PERTSONALAK	32 DEDUCCIONES FAMILIARES Y PERSONALES	993	819	21,2
Ondorengogatik	Descendientes	812	685	18,5
Seme-alaben urteko mantenua ordaintzeagatik	Abono de anualidades por alimentos a los hijos	282	249	13,3
Subj.pasiboarekin bizi diren aurrekoengatik	Ascendientes que convivan con el subj.pas.	285	283	0,5
Desgaitua izateagatik	Discapacidad	997	975	2,2
Adinekoak mendeakoak izateagatik	Dependencia de personas mayores	1.646	1.548	6,4
65 urteko gorako adinagatik	Edad superior a 65 años	652	480	35,8
33 PER. DESGAITUAREN ONDARE BABEST. EGINDAKO EKARP. KENKARIA	33 DEDUCCIÓN POR APORTACIONES PATRIMONIO DE PERSONAS CON DISCAPACIDAD	1.580	1.301	21,5
34 KENKARIAK OHIKO ETXEBIZITZAGATIK	34 DEDUCCIONES POR VIVIENDA HABITUAL	995	943	5,5
Ebebizitza errentan hartzea	Alquiler vivienda	1.002	976	2,7
Ebebizitza erosteagatik	Adquisición de vivienda	967	909	6,4
Ebebizitza kontuan inbertitzea	Inversión en cuenta vivienda	1.181	1.142	3,4
35 JARDUERA EKONOMIKOAK SUSTATZEKO KENKARIAK	35 DEDUCCIONES FOMENTO DE LAS ACTIVIDADES ECONOMICAS	1.681	1.857	-9,5
Inbertsioengatik	Por inversiones	1.907	1.913	-0,4
Langileek enpresan parte hartzeagatik	Por participación trabajadores en la empresa	1.047	1.056	-0,9
Enpresa berrietan edo osatu berrietan inbertitzeagatik	Por inversión en empresas de nueva o reciente creación	1.005	2.156	-53,4
36 KENK.DOHAINZENGATIK ETA LEHENTAS.ZKO JARD.RENGATIK	36 DEDUCCIONES POR DONATIVOS Y ACTIVIDADES PRIORITARIAS	55	59	-6,4
Mezenasgoari egindako dohaintzak	Donaciones al mecenazgo	48	53	-9,3
Lehentasunezko jarduerak	Actividades prioritarias	126	118	7,2
37 NAZIOARTEKO EZARPEN BIKOITZAREN KENKARIA	37 DEDUCCIÓN POR DOBLE IMPOSICIÓN INTERNACIONAL	2.621	1.996	31,3
38 KENKARIA SINDIKATUEN KUOTENGATIK	38 DEDUCCIÓN POR CUOTAS SINDICALES	39	38	3,2
39 ALDERDI POLITIKOEN ALDEKO KUOTA ETA EKARPENENGATIK	39 CUOTAS Y APORTACIONES SATISFECHAS A PARTIDOS POLÍTICOS	45	49	-8,7
40 KENKARIA BIZITZA EDO ELBARRITASUN ASEG. KONPENS.	40 DEDUCCIÓN COMPENSACION SEGUROS VIDA O INVALIDEZ	800	717	11,6
41 BESTE KENKARI BATZUK	41 OTRAS DEDUCCIONES	1.520	936	62,4
42 KENKARIAK GUZTIRA (32+...+41)	42 TOTAL DEDUCCIONES (32+...+41)	1.199	1.020	17,6
43 KUOTA LIKIDOA	43 CUOTA LIQUIDA	5.844	4.480	30,4
44 KONTURAKO ORDAINKETAK	44 PAGOS A CUENTA	5.231	3.469	50,8
Lana	Del trabajo	5.305	3.707	43,1
Kapital higikorra	Del capital mobiliario	425	347	22,6
Kapital higiezina	Del capital inmobiliario	1.861	2.061	-9,7
Enpresa edo lanbide jarduerak	De actividades empresariales o profesionales	2.245	1.982	13,3
Inbertsio kolektiboko erakundeak	De instituciones de inversión colectiva	383	275	39,6
IE Tak eta EABak	De AIEs y UTEs	701	1.347	-48,0
Sariak	De premios	297	268	11,1
45 Gehikuntza aur.ko ekit.etako kenk.etarako eskubidea galtzeagatik	45 Incremento por pérdida del derecho a deducciones de ejer. ant.	3.498	3.427	2,1
46 KUOTA DIFERENTZIALA (43-44+45)	46 CUOTA DIFERENCIAL (43-44+45)	-267	-106	152,1
Kuota diferentzial positiboa	Cuota diferencial positiva	2.073	1.782	16,3
Kuota diferentzial negatiboa	Cuota diferencial negativa	0	0	-
Itzuli beharreko kuota diferentziala	Cuota diferencial a devolver	1.216	853	42,5

Zenbatekoak mila eurokotan / Importes en miles de euros

2. ABERASTASUNAREN ETA FORTUNA HANDIEN GAINEKO ZERGA. 2015EKO EKITALDIA.

2.0. SARRERA

Abenduaren 26ko 6/2011 foru arauak Ondarearen gaineko Zerga berrezartzen du, 2009tik aurrera indargabetuta egon eta gero.

Abenduaren 18ko 10/2012 foru arauak zerga berri bat ezartzen du, alegia Aberastasunaren eta Fortuna Handien gaineko Zerga.

Abenduaren 23ko 6/2015 foru arauak Aberastasunaren eta Fortuna Handien gaineko Zerga 2015 ekitaldirako erreformatzen du, eta aldaketa garrantzitsuenak dira:

Pertsona fisikoeak beren jarduera ekonomikoa egiteko behar dituzten ondasun eta eskubideak eta merkatu antolatuetan kotizatuta edo kotizatu gabe dauden entitateen kapital edo ondareko partaidetzen gaineko jabetza osoa, jabetza soila eta biziarteko usufurukturako eskubidea, jasotako beharkizun batzuk betetzen direnean zergapetuta egotetik (%75eko hobariarekin kuota osoan), guztiz salbuetsita egotera pasatzen dira.

Ondasun hiritar edo landatarrak balio katastralaren arabera hartuko dira aintzat; eta ez beste hiiru hauen handiena hartuta: balio katastrala; erosketa balio; Administrazioak beste zerga batzuen ondorioetarako egiaztatua.

Zergaren tarifa. 4 tarte izatetik 5 tarte izatera pasatzen da, eta tasa handiena %1,00etik %1,50era igotzen da.

2016an aberastasunaren eta fortuna handien gaineko zergaren 7.448 **aitorpen** aurkeztu dira, denak ere 2015. urteari dagozkionak. **Oinarri ezargarría** 13.687 milioi eurokoa izan da guztira, dagozkion murrizpenak aplikatu ondoren 8.548 milioi euroko **oinarri likidagarria** eman duena. Ekitaldian **ordalindu beharreko kuota osoa** 64 milioi eurokoa izan da, eta **batez besteko karga tasa** %0,75koa.

Aitortutako **ondare gordinaren osaketari** dagokionez, balore higikorak nagusi dira berriro, kopuru osoaren %57,6 hartzen dutelako. Atzetik

2. IMPUESTO SOBRE LA RIQUEZA Y LAS GRANDES FORTUNAS. EJERCICIO 2015.

2.0. INTRODUCCIÓN

La Norma Foral 6/2011, de 26 de diciembre, restablece el Impuesto sobre el Patrimonio, que había sido derogado a partir del año 2009.

La Norma Foral 10/2012, de 18 de diciembre, implanta un nuevo impuesto, el Impuesto sobre la Riqueza y las Grandes Fortunas.

La Norma Foral 6/2015, de 23 de diciembre, reforma el Impuesto sobre la Riqueza y las Grandes Fortunas para el ejercicio 2015, y los cambios más importantes son:

Los bienes y derechos de las personas físicas necesarios para el desarrollo de su actividad económica, y la plena propiedad, la nuda propiedad y el derecho de usufructo vitalicio sobre las participaciones en el capital o patrimonio de entidades, con o sin cotización en mercados organizados, cuando se cumplan una serie de requisitos pasan de estar grabados (con una bonificación del 75% en la cuota íntegra) a estar exentos en su totalidad.

Los bienes de naturaleza urbana o rústica se computarán por su valor catastral, en vez de por el mayor entre el valor catastral, el valor de adquisición y el valor comprobado por la Administración a efectos de otros tributos.

Tarifa del impuesto. Se pasa de 4 a 5 tramos, y el tipo máximo se eleva del 1,00% al 1,50%.

En 2016 se han presentado un total de 7.448 **declaraciones** del impuesto sobre la riqueza y las grandes fortunas correspondientes al año 2015. La **base imponible total** ha ascendido a 13.687 millones de euros y, tras aplicar las reducciones correspondientes, ha generado una **base liquidable** por importe de 8.548 millones de euros. La **cuota total a ingresar** en el ejercicio ha sido de 64 millones de euros, con un **tipo medio de gravamen** del 0,75%.

Por lo que respecta a la **composición del patrimonio bruto** declarado, siguen primando los valores mobiliarios, que representan el 57,6% del

ondasun higiezinak datoz (%23,7).

Ekitaldiko batez besteko tasa efektiboa %0,75 izan bada ere, bere balioa tasa hauen artean mugitu da: %0,25 700-1.100 mila euro bitarteko tartean eta %1,28 7.100 mila eurotik gorako oinarri ezargarrietan.

Eskualdeka aztertuta, Donostiak metatzen ditu zergaren portzentajerik handienak: aitorten kopuruaren %54,7, aitortutako oinarri likidagarriaren %62,6 eta ordaindu beharreko kuotaren %66,2.

2.1. AURKEZTUTAKO AITORPENAK

Zenbat aitorten aurkeztu dira?

2015. urteko 7.448 aitorten aurkeztu dira guztira, aurreko ekitaldian baino 645 gutxiago (-%8,0).

Nola banatzen dira aitortenak oinarri ezargarriaren arabera?

Oinarri ezargarriaren lehen tartean (700.000 euroraino) aitorten kopuru osoaren %2,7 baino ez du hartzen. Salbuetsita dagoen minimoa 700.000 eurokoa denez, eta aitortutako behartuta egoteko zerga kuota ordaintzekoa izan behar dutenez edo 3.000.000 eurotik gorako ondasun eta eskubideak eduki, tarte honetan hiru motatako subjektu pasiboak jasotzen dira:

- Obligazio errealagatik aitortu behar duten subjektu pasiboak, euren oinarri ezargarria 700.000 eurotik beherakoa denean eta salbuetsita dagoen minimoa aplikatzeko eskubiderik ez dutenean.
- 3.000.000 eurotik gorako ondasun eta eskubideak eduki eta, beren zorrak direla-eta, 700.000 euro baino gutxiagoko ondare garbia osatzen dutenak. Hauek oinarri ezargarri eta likidagarri negatiboak izan ditzakete.
- Aitortutako behartuta ez egon arren, aurkeztu egin dutenak.

total, seguidos por los bienes inmuebles (23,7%).

El tipo medio efectivo del ejercicio se ha situado en el 0,75%, pero su valor se mueve entre el 0,25% del tramo de 700-1.100 miles de euros y el 1,28% correspondiente a las bases imponibles superiores a 7.100 miles de euros.

Por comarcas, Donostia presenta la mayor concentración del impuesto: con el 54,7% de las declaraciones recoge el 62,6% de la base liquidable declarada y el 66,2% de la cuota a ingresar del impuesto.

2.1. DECLARACIONES PRESENTADAS

¿Cuántas declaraciones se han presentado?

Del ejercicio 2015 se han presentado un total de 7.448 declaraciones, 645 menos que el ejercicio anterior (-8,0%).

¿Cómo se distribuyen las declaraciones en relación a la base imponible?

El primer tramo de base imponible (hasta 700.000 euros) suponen el 2,7% del total de declaraciones. Teniendo en cuenta que el mínimo exento asciende a 700.000 euros y existe obligación de presentar declaración cuando la cuota tributaria resulte a ingresar o el valor de los bienes y derechos resulten superiores a 3.000.000 euros, las declaraciones de este tramo corresponden a:

- Los sujetos pasivos por obligación real cuya base imponible sea inferior a 700.000 euros y no tienen derecho a aplicar el mínimo exento.
- Aquellos que poseen bienes y derechos cuya valoración supera los 3.000.000 euros y que tengan deudas por un importe tal que determinen un patrimonio neto inferior a 700.000 euros. Estos pueden tener base imponible y base liquidable negativa.
- Aquellos que no teniendo obligación de presentar declaración lo han presentado.

GRÁFICO 2.1 GRAFIKOA
Aitorpen kopurua oinarri ezargarriaren tarteen arabera
Número de declaraciones por tramos de base imponible

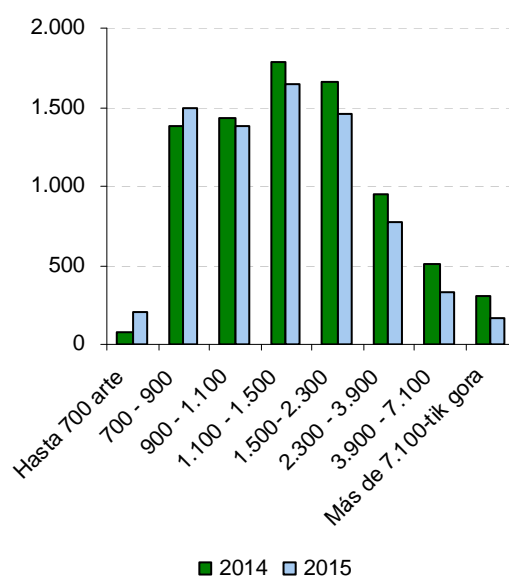
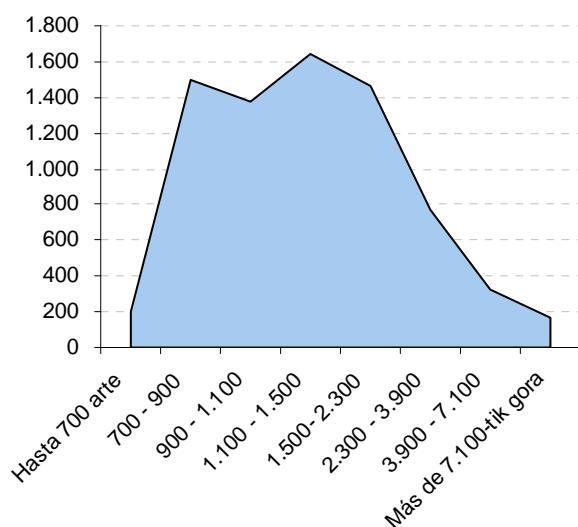

700 eta 2.300 mila euro bitarteko oinarri ezargarriek aitorpen guztien %80,2 metatzen dute. Aurkeztutako aitorpen kopururik handiena 1.100 eta 1.500 mila euro bitarteko tartean ageri da (%22,1).

Aitorpen kopuruaren urtearteko bilakaeran azpimarratu dezakegu oinarri ezargarriak txikienerako tartea hazi egin direla eta handienekoak (900 mila eurotik gora) jaitsi. Nabarmentzekoa da 700 mila euro arteko tartean aitorpen kopurua %145,1 hazi dela 2014. urtearen aldean. Azpimarra dezakegu ere, 7.100 mila eurotik gorako tartean emaniko jaitsiera: %44,6 jaitsi dira.

Los tramos entre 700 y 2.300 miles de euros acumulan el 80,2% del total de declaraciones. Es el tramo de 1.100 a 1.500 miles de euros el que mayor acumulación de declaraciones presenta: 22,1%.

En la evolución interanual del número de declaraciones cabe señalar que aumentan las de los tramos de base imponible más bajos y disminuyen las de los tramos más altos (a partir de 900 miles de euros). Destaca el incremento del número de declaraciones del tramo de hasta 700 miles de euros: aumentan un 145,1% respecto a 2014. También destaca la disminución en el tramo de más de 7.100 miles de euros: disminuyen un 44,6%.

2.2. ONDAREAREN OSAERA ETA BANAKETA PORTZENTUALA TARTEEN ETA ONDASUN MOTEN ARABERA

Nola dago osatua ondarea?

2015ean aitortutako ondare gordin osoa 13.945 milioi eurokoa izan da. Hona hemen **nola osatu den ondare gordina**, hau da, aitortutako ondasunak, zorrak kontuan hartu gabe:

- Erdia baina gehiago, %57,6 alegia, balore higikorrek dira; horrexegatik du burtsako merkatuaren garapenak hain eragin handia.
- Ondasun higiezinak %23,7 dira.
- Hirugarren tokian kontu korranteetako edo aurrezki kontuetako gordailuak daude (%12,1).
- Jarduera enpresarial eta profesionalak %0,7 hartzen dute.
- Eduki ekonomikoko gainerako ondasun eta eskubideek %5,9 hartzen dute.

2.2. COMPOSICIÓN DEL PATRIMONIO Y DISTRIBUCIÓN PORCENTUAL POR TRAMOS Y CLASES DE BIENES

¿Cómo se compone el patrimonio?

El patrimonio bruto total declarado en 2015 ha ascendido a 13.945 millones de euros. La **composición del patrimonio bruto**, esto es, de los bienes declarados sin tener en cuenta las deudas, es la siguiente:

- Más de la mitad, el 57,6%, corresponde a los valores mobiliarios, de ahí la gran influencia del desarrollo del mercado bursátil.
- Los bienes inmuebles representan el 23,7%.
- Le siguen en tercer lugar, con un 12,1%, los depósitos en cuentas corrientes o cuentas de ahorro.
- Un 0,7% son las actividades empresariales y profesionales.
- El resto de los bienes y derechos de contenido económico representan el 5,9%.

GRÁFICO 2.2. GRAFIKOA
Ondare gordinaren egitura
Estructura del patrimonio bruto

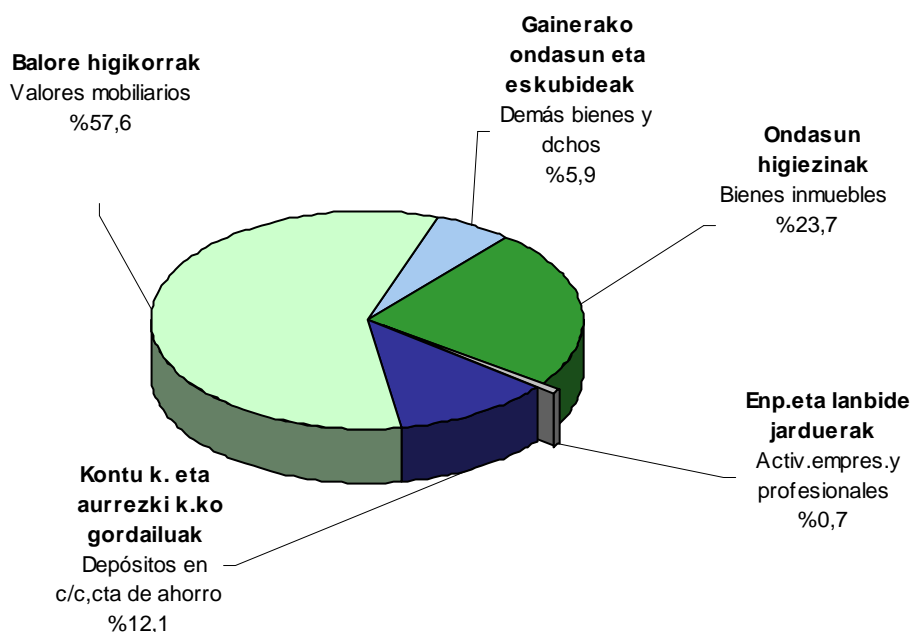

Oinarri ezargarriaren osagal positiboak tarteen arabera nola banatzen diren aztertzean, Ondarearen gaineko Zergak zuen banaketa bera ikusten da:

- Ondasun higiezinak beheko tartetean dira nagusi.
- Goiko tartetean balore higikorrek nagusitzen dira. Azken tartean balore horiek ondarearen hiru laurden baino gehiago hartzen dute (%74,8).
- Kontu korranteetako eta aurrezki kontuetako gordailuek beheko tartetean dute pisu handiagoa, %16,0 ingurukoa da. Erdiko tartetean indarra galtzen dute (%12,0 ingurukoa da), eta azken tartetean oso indar gutxi dute (%8,3 azken tartean).
- Gainerako ondasun eta eskubideak gutxi aldatzen dira tarte batetik bestera.

Al analizar la **distribución de los componentes positivos de la base imponible por tramos** de la misma, se sigue manteniendo el reparto que se daba con el Impuesto sobre el Patrimonio:

- Los bienes inmuebles predominan en los tramos inferiores.
- En los tramos altos los más importantes son los valores mobiliarios. En el último tramo estos valores suponen más de tres cuartas partes del patrimonio (74,8%).
- Los depósitos en cuenta corriente y cuenta de ahorros tienen un mayor peso en los tramos inferiores (alrededor del 16,0%), perdiendo importancia en los medios (alrededor del 12,0%), y desplomándose en los superiores (8,3% en el último tramo).
- Los demás bienes y derechos presentan menor variación entre los tramos.

GRÁFICO 2.3. GRAFIKOA

Ondare gordinaren egitura portzentuala oinarri ezargarriaren tarteen arabera
Estructura porcentual del patrimonio bruto por tramos de base imponible

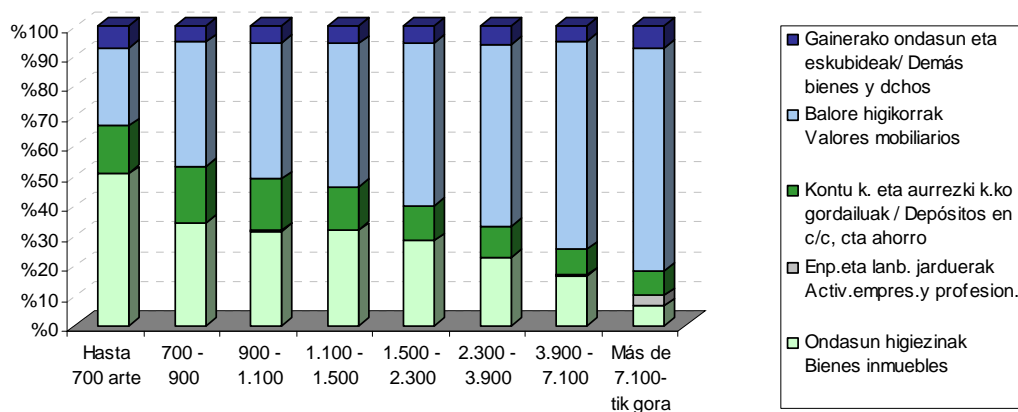

2015eko datuak aurreko ekitaldikoekin konparatzen badira, ikus daiteke bost ondasun edo eskubide motak zenbateko txikiagoak dituztela, eta kuantitatiboki gehien jaitsi direnak hauek dira:

- Balore higikorrek 3.158 milioi euro gutxitu dira, %28,2 2014. urtearen aldean.

Si se comparan los datos de 2015 con los del ejercicio 2014, hay cinco tipos de bienes o derechos que presentan un menor importe, y los que han tenido una mayor disminución cuantitativa han sido:

- Los valores mobiliarios han disminuido en 3.158 millones de euros, un 28,2% respecto al ejercicio 2014.

- Ondasun higiezinak %20,9 jaitsi dira (873 milioi euro).
- Enpresa eta lanbide jarduerak 133 milioi euro jaitsi dira, %57,6 2014. urtearen aldean.
- Eskubide errealak, emakida administratiboak edo kontratu aukerak 4 milioi euro jaitsi dira, %12,0.

Aldiz, handitu diren ondasun eta eskubideak ondoko hauek dira:

- Eduki ekonomikoko beste ondasun eta eskubideak 36 milioi euro igo dira, %8,0 2014. urtearen aldean.
- Bizitza aseguruaren zenbatekoa 23 milioi euro handiagoa da (+%9,6%).
- Kontu korranteetako eta aurrezki kontuetako gordailuek 19 milioi euro igo dira, %1,1 2014. urtearen aldean.

Zorrak

2015ean zorrek 267.094 mila euroko zenbatekoa izan dute. Ondasun eta eskubideek osatzen duten balioaren %1,9 dira.

Ondare garbia

Aberastasunaren eta fortuna handien zergak **ondare garbia** zergapetzen du, hau da, ondasun eta eskubideen (ondare gordina) eta zorren arteko diferentzia. Ondare garbi hori zergaren oinarri ezargarria da. 2015ean 13.687 milioi euroko ondare garbia izan da guztira.

Zein ondasunek izan du aitortpen gehiago?

Ondasun eta eskubideek zergaren aitortpenetan duten agerpena ere aurreko urteetan bezala mantendu da. Hauek dira gehien errepikatzen diren hiru kontzeptuak:

- Kontu korranteetako eta aurrezki kontuetako gordailuak: aitortpenen %98,5ean daude.

- Los bienes inmuebles disminuyen un 20,9% (873 millones de euros).
- Las actividades empresariales y profesionales con una disminución de 133 millones de euros, un 57,6% respecto al ejercicio 2014.
- Derechos reales, concesiones administrativas u opciones contractuales disminuyen el 12,0% (4 millones de euros).

Por el contrario, los bienes y derechos que han aumentado han sido:

- Los demás bienes y derechos de contenido económico con un aumento de 36 millones de euros, un 8,0% respecto al ejercicio 2014.
- Los seguros de vida aumentan su importe en 23 millones de euros (+9,6%).
- Los depósitos en cuenta corriente y cuenta de ahorros con un aumento de 19 millones de euros, un 1,1% respecto al ejercicio 2014.

Deudas

En 2015 las deudas han alcanzado 267.094 miles de euros, y representan el 1,9% del valor de los bienes y derechos.

Patrimonio neto

El Impuesto sobre la riqueza y las grandes fortunas grava el **patrimonio neto**, es decir, la diferencia entre el valor del conjunto de bienes y derechos (patrimonio bruto) y las deudas. Este patrimonio neto coincide con la base imponible del impuesto. En 2015 el patrimonio neto total ha ascendido a 13.687 millones de euros.

¿Cuáles son los bienes con más declaraciones?

La presencia que tienen los distintos tipos de bienes y derechos en las declaraciones del impuesto también se mantiene similar a años anteriores. Los tres conceptos que más se repiten son los siguientes:

- Los depósitos en cuentas corrientes y de ahorro son declarados en el 98,5% de declaraciones.

- Ondasun higiezinak: %93,8.
- Balore higikorrek: aitortpenen %93,5ean aurkitzen dira.

- Los bienes inmuebles (93,8%).
- Los valores mobiliarios forman parte del 93,5% de ellas.

2.3. OINARRI EZARGARRIA ETA OINARRI LIKIDAGARRIA

2015eko oinarri ezargarria 13.687 milioi eurokoa izan da guztira. Aurkeztutako aitortpen kopuru osoarekin erlazionatuz gero, aitortpen bakoitzeko batez besteko zenbatekoa 1.837.613 eurokoa da.

Obligazio pertsonalarengatik aitortzen duten zergadunek murrizpen finko bat aplikatzen diote oinarri ezargarriari minimo salbuetsi gisa, eta horren emaitza oinarri likidagarria da. Ekitaldi honetan azken hau 8.548 milioi eurokoa izan da.

2.4. ORDAINDU BEHARREKO KUOTA ETA BATEZ BESTEKO TASA

Oinarri likidagarria behin kalkulatuta, karga eskala aplikatzen da kuota osoa lortzeko. Ekitaldi honetan 64.361 mila euroko emaitza izan du. Kuota horri kenkariak aplikatzen badizkiogu ordaindu beharreko kuota ateratzen da.

Kuota osoari kenkari hauek aplikatzen zaizkio:

- 12 mila euro zergak atzerrian ordaintzeagatik.

Gainerako 64.348 mila euro ordaindu beharreko kuota da.

Ekitaldiko batez besteko tasa efektiboa %0,75ekoa izan bada ere, bere balioa tasa hauen artean mugitzen da: %0,25 700 mila eta 1.100 mila euro bitarteko tartean eta %1,28 7.100 mila eurotik gorako tartean dauden oinarri ezargarrietan.

2.3. BASE IMPONIBLE Y BASE LIQUIDABLE

La **base imponible** de 2015 ha ascendido a 13.687 millones de euros, que, en relación con el total de las declaraciones presentadas, da un importe medio de 1.837.613 euros por declaración.

A la base imponible los contribuyentes por obligación personal restan una reducción fija en concepto de mínimo exento, dando lugar a la **base liquidable**. En este ejercicio ésta ha sido de 8.548 millones de euros.

2.4. CUOTA A INGRESAR Y TIPO MEDIO

Una vez calculada la base liquidable, se aplica la escala de gravamen para obtener la cuota íntegra, que en este ejercicio ha ascendido a 64.361 miles de euros. A esta cuota se le restan las deducciones y esto da como resultado la cuota a ingresar.

De la **cuota íntegra** obtenida se deducen:

- 12 miles de euros, por el pago de impuestos en el extranjero.

El resto, 64.348 miles de euros, es la cuota a ingresar.

El **tipo medio efectivo** del ejercicio se ha situado en el 0,75%, pero su valor varía entre el 0,25% del tramo de entre 700 miles de euros y 1.100 miles de euros y el 1,28% correspondiente a las bases imponibles superiores a 7.100 miles de euros.

GRÁFICO 2.4 GRAFIKOA

Aitorpen kopurua, oinarri ezargarria eta ordaindu beharreko kuota oinarri ezargarriaren tarteen arabera

Número de declaraciones, base imponible y cuota a ingresar por tramos de base imponible

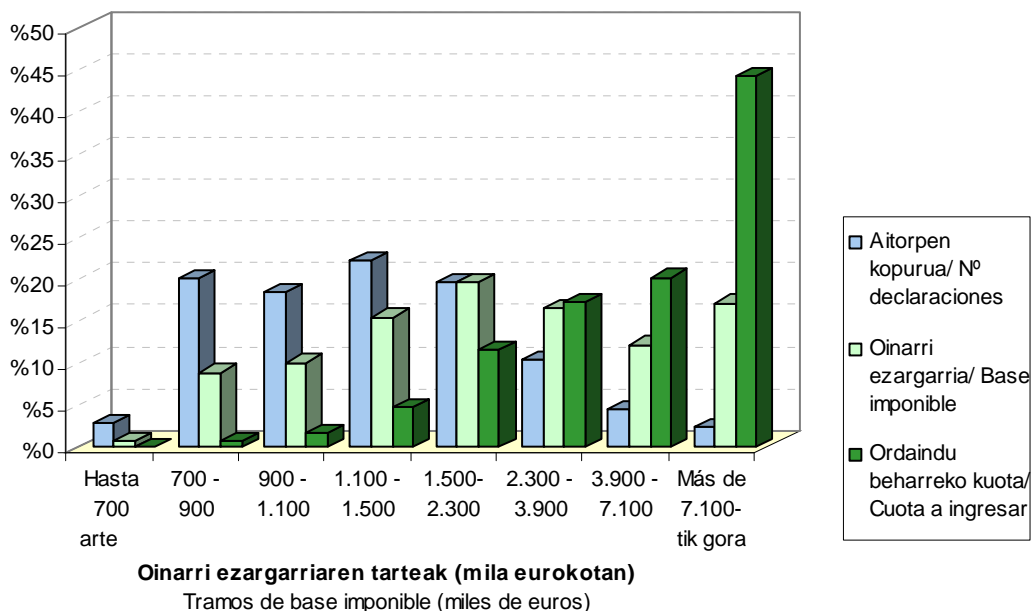

2.4 grafikoa ikus daiteke zergaren magnitude esanguratsuenen (oinarri ezargarri eta ordaindu beharreko kuotaren) baliorik handienak oinarri ezargarriaren azkeneko lau tarteetan metatzen direla. Oinarri ezargarriaren lehenengo lau tarteetan aipatutako magnitudeek oso pisu gutxi dute. 1.100 mila eurotik 1.500 mila eurora doan tartean aitorpen kopururik handiena metatzen bada ere (%22,1), aitorpen horiek oinarri ezargarri osoaren %15,4 eta ordaindu beharreko kuotaren %4,6 dira. Azken tartean (7.100 mila eurotik gorako oinarri ezargarrietan) aitortzaile kopurua %2,2 baino ez den arren, oinarri ezargarriak %17,1 hartzen du tarte horretan eta ordaindu beharreko kuotak %44,2.

Metaketa hori 2.5 grafikoa ere antzematen da, non magnitude berberak portzentaje metatutan erakusten baitira eta zergaren progresibitate handia berresten baita.

El gráfico 2.4 muestra la gran concentración de las principales magnitudes del impuesto (base imponible y cuota a ingresar) en los cuatro últimos tramos de base imponible. Los cuatro primeros tramos de base imponible son prácticamente irrelevantes en todas las magnitudes. En el tramo de 1.100 a 1.500 miles de euros es donde se concentra el mayor número de declaraciones (22,1% del total), aunque éstas suponen un 15,4% del total de base imponible y tan sólo un 4,6% de la cuota a ingresar total. Es en el último tramo (bases imponibles superiores a 7.100 miles de euros) donde, a pesar de que el número de declarantes representa el 2,2% del total, la base imponible alcanza el 17,1% y la cuota a ingresar concentra el 44,2% de la total.

Esta concentración se aprecia igualmente en el gráfico 2.5, que muestra las mismas magnitudes en porcentaje acumulado y confirma la gran progresividad del impuesto.

GRÁFICO 2.5 GRAFIKOA

Aitorpen kopuruaren, oinarri ezargarriaren eta ordaindu beharreko kuotaren portzentaje metatuak oinarri ezargarriaren tarteen arabera

Nº declaraciones, base imponible y cuota a ingresar acumulados por tramos de base imponible

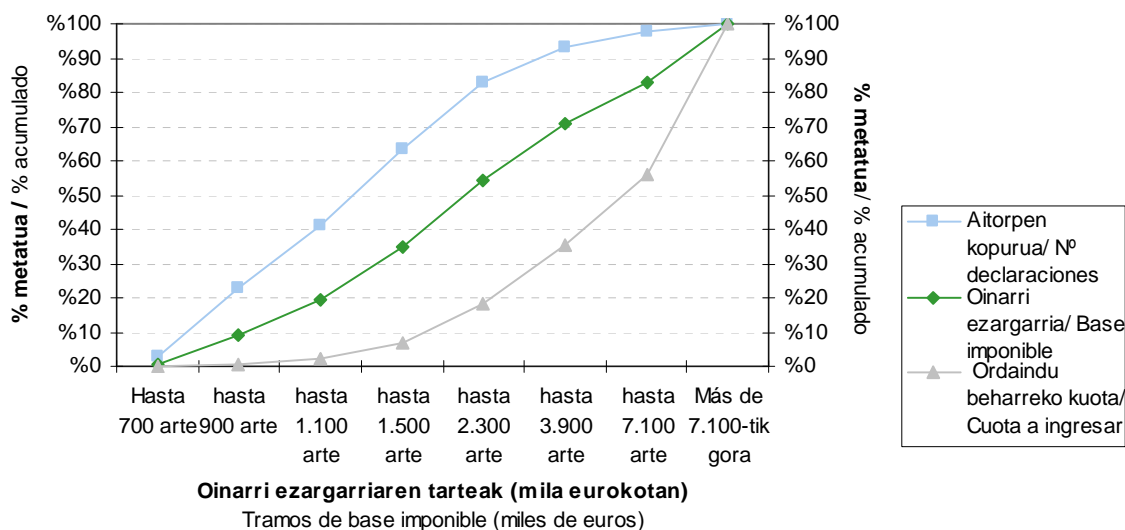

2.5. ESKUALDEEN ARABERA

Zergaren aitorpen bateratua eskualdeka banatuz gero, ikus daiteke portzentajerik handienak Donostian metatzen direla:

- 4.073 aitorpen (kopuru osoaren %54,7).
- Aitortutako oinarri likidagarriaren %62,6.
- Zergagatik ordaindu beharreko kuotaren %66,2.

Gainerako eskualdeetan kontzeptuek oso pisu txikia dutenez, zergak eskualde bakoitzean duen egituran zentratu da azterketa.

Batera hartuta, eskualde bakoitzean aitortutako zerga kontzeptuek lurralde historiko osoaren proportzio bera dute beren banaketan, alde txiki batzuk ageri badira ere:

- Oinarri ezargarriaren erditik gora balore higitik gora dagokie, hauen partaidetza Debagoienako %62,9tik Oarsoaldeako %49,0ra bitartean badago ere.

2.5. POR COMARCAS

La declaración consolidada del impuesto distribuida por comarcas muestra el elevado grado de concentración existente en Donostia:

- 4.073 declaraciones (54,7% del total).
- Concentra el 62,6% de la base liquidable declarada.
- El 66,2% de la cuota a ingresar del impuesto.

Como consecuencia, en el resto de las comarcas la representatividad de los distintos conceptos es muy baja, lo que hace que el análisis se centre en la estructura del impuesto en cada una.

En conjunto, la distribución de los conceptos tributarios declarados en cada comarca guarda la misma proporción que en el total del Territorio Histórico, aunque con ligeras diferencias:

- Más de la mitad de la base imponible corresponde a los valores mobiliarios, si bien su participación oscila entre el 62,9% de Debagoiena y el 49,0% de Oarsoaldea.

- Ondasun higiezinaren kasuan, portzentajeak Donostialdeako %26,9tik Debagoienako %17,7ra bitartean dabiltza.
- Kontu korranteetako eta ageriko nahiz epekako aurrezki kontuetako gordailuak Oarsoaldeako eta Goierriko %21,1tik Donostiako %11,0ra bitartean mugitzen dira.
- Zorrek %2,0 hartzen dute batekoz beste. Baliarik handiena Goierriin dago (%4,5) eta txikiena Debagoienan (%0,7).
- Los bienes inmuebles se mueven entre el 26,9% de Donostialdea y el 17,7% de Debagoiena.
- Los depósitos en cuentas corrientes y cuentas de ahorro, a la vista o a plazos, varían entre el 21,1% de Oarsoaldea y Goierri, y el 11,0% de Donostia.
- Las deudas representan el 2,0% como media, con valor máximo en Goierri (4,5%) y mínimo en Debagoiena (0,7%).

GRÁFICO 2.6 GRAFIKOA
Ondare gordinaren egitura portzentuala eskualdeka
Estructura porcentual del patrimonio bruto por comarcas

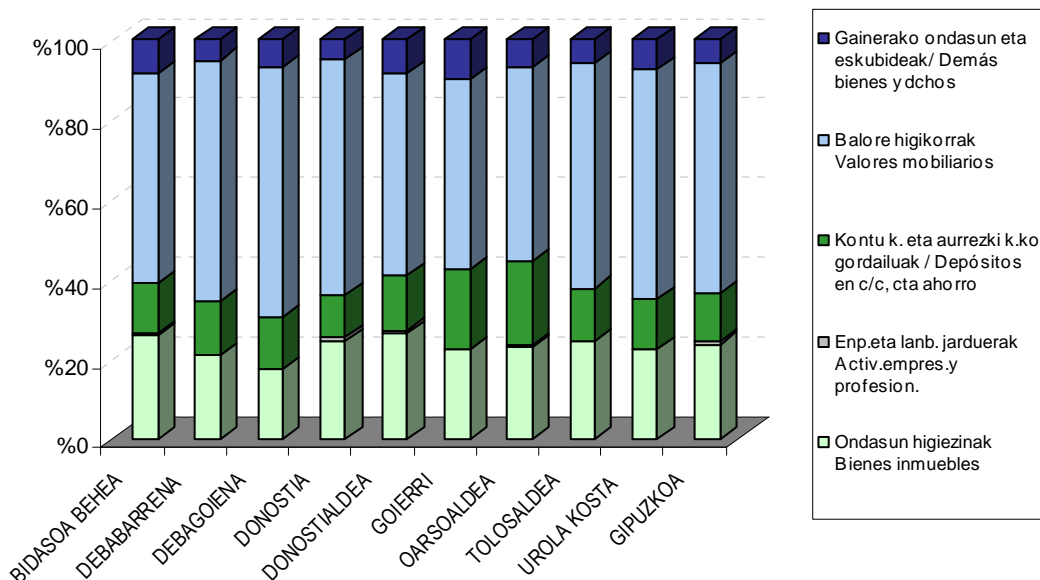

Donostian, balore higikorrek hartzen dute ondarearen portzentajerik handiena (%60,1), eta haien atzetik ondasun higiezinak daude (%24,7). Gordailuek Gipuzkoako partaidetzarik txikiena dute (%11,0), eta jardura enpresarial eta profesionalak %1,1. Eskualde honetan batez besteko tasa efektiborik handiena ageri da: %0,80.

Bidasoa Behea, ondasun higiezinak ondasunaren %26,8 suposatzen dute, balore higikorrek ondasunaren %53,5 eta gordailuek %13,0. Gainera, enpresa eta lanbide jarduerak batez besteko portzentajea baina txikiagoa du eskualde honek (%0,2) eta zorren portzentajea handienetakoa da: %2,3.

En **Donostia**, los valores mobiliarios representan el mayor porcentaje del patrimonio neto (60,1%), seguidos de los bienes inmuebles (24,7%). Los depósitos presentan la menor participación del Territorio (11,0%) y las actividades empresariales y profesionales el 1,1%. Es la que tiene el tipo medio efectivo más elevado: el 0,80%.

Por su parte, en **Bidasoa Behea** los bienes inmuebles declarados representan el 26,8% de los bienes totales, los valores mobiliarios el 53,5% y los depósitos el 13,0%. Además, tiene un porcentaje de actividades económicas y profesionales más bajo que la media (0,2%) y el porcentaje de deudas es de los más elevados, el 2,3%.

Tolosaldeak eta **Donostialdeak** antzekotasunak dituzte elkarren artean ondarearen egiturari dagokionez. Ondasun higiezinak %24,8 eta %26,9 dira, hurrenez urren; balore higikorrek %57,4 eta %51,2, eta gordailuak %13,7 Tolosaldean eta %13,9 Donostialdean.

Debabarrena eta **Debagoieneko** eskualdeetan oso egitura antzekoa du ondareak: balore higikorraren proportzioak %61,1 eta %62,9 dira hurrenez hurren, Gipuzkoako altuenak; ondasun higiezinak pisu gutxienekoak dira eskualde guztiak hartuta (%21,1 eta %17,7) eta gordailuak %13,6 eta %13,1 dira hurrenez hurren.

Oarsoaldeak eta **Goierri** ere antzeko egitura dute. Bietan balore higikorrek Gipuzkoako batez besteko portzentajea baino baxuagoak dituzte (%49,0 eta %49,6); gordailuak, ordea, proportziorik altuenetakoak dituzte (%21,1 bietan).

Urola Kosta zorretan du proportziorik txikienetakoa, %1,3arekin eta batez bestekoa baino handiagoa da gordailuetan eta gainerako ondasunetan (%12,7arekin eta %7,4arekin hurrenez hurren). Balore higikorretan, ordea, %58,4a dira eta batez bestekoaren oso gertu daude. Ondasun higiezinak %22,7ko partaidetza dute, Gipuzkoako batez bestekoa (%24,2) baino txikiagoa.

2.6. ABERASTASUNAREN ETA FORTUNA HANDIEN GAINEKO ZERGAREN AZTERKETA SEXUAREN ARABERA.

Aitorpen guztiak sexua ezarrita daukate, zerga hau bakarka aurkezten delako.

2015 ekitaldiko 7.448 aitorpen aurkeztu ziren guztira, eta sexuaren arabera honako banaketa dute:

- Emakumeak: 3.971 (%53,3)
- Gizonak: 3.477 (%46,7)

Tolosaldea y **Donostialdea** guardan similitudes entre sí en la estructura de su patrimonio. Los bienes inmuebles representan el 24,8% y 26,9%, respectivamente; los valores mobiliarios el 57,4% y el 51,2%, y los depósitos el 13,7% en Tolosaldea y el 13,9% en Donostialdea.

La estructura del patrimonio en las comarcas de **Debabarrena** y **Debagoiena** es muy similar: los valores mobiliarios alcanzan las proporciones más elevadas del Territorio (el 61,1% y 62,9%, respectivamente); los bienes inmuebles tienen el menor peso de entre todas las comarcas (21,1% y 17,7%, respectivamente) y los depósitos representan el 13,6% y 13,1%, respectivamente.

También **Oarsoaldea** y **Goierri** muestran estructura parejas. En ambas los valores mobiliarios representan porcentajes más bajos que la media (49,0% y 49,6% respectivamente) y los depósitos alcanzan unas de las proporciones más altas (21,1% en ambos).

Urola Kosta es una de las comarcas con menor proporción en las deudas (1,3%), está por encima de la media en depósitos (12,7%) y resto de bienes (7,4%), y los valores mobiliarios representan valores que están muy cerca de la media (58,4%). La participación de los bienes inmuebles es del 22,7%, inferior a la media del Territorio, que asciende al 24,2%.

2.6. ANÁLISIS DEL IMPUESTO SOBRE LA RIQUEZA Y LAS GRANDES FORTUNAS EN FUNCIÓN DEL SEXO.

Al ser este impuesto de declaración individual tenemos asignado sexo a todas las declaraciones.

En total se presentaron 7.448 declaraciones correspondientes al ejercicio 2015 y en función del sexo se distribuyen como sigue:

- Mujeres: 3.971 (53,3%)
- Hombres: 3.477 (46,7%)



GRÁFICO 2.7. GRAFIKOA
Aitortzaileak sexuaren arabera
Declarantes según sexo

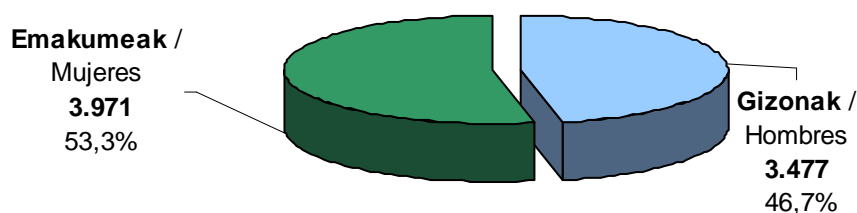

2015 ekitaldiko aitoren bateratuan garrantzi handiena duten kontzeptuen zenbatekoak aztertu behar ditugu:

Oinarri ezargarrria:

- Emakumeak: 7.145 milioi euro (%52,2).
- Gizonak: 6.542 milioi euro (%47,8).

Oinarri likidagarria:

- Emakumeak: 4.399 milioi euro (%51,5).
- Gizonak: 4.149 milioi euro (%48,5).

Kuota osoa:

- Emakumeak: 32,6 milioi euro (%50,6).
- Gizonak: 31,8 milioi euro (%49,4).

Kenkariak:

- Emakumeak: 6 mila euro (%49,0).
- Gizonak: 6 mila euro (%51,0).

Kuota likidoa:

- Emakumeak: 33 milioi euro (%50,6).
- Gizonak: 32 milioi euro (%49,4).

Vamos a analizar los importes de los conceptos más importantes de la declaración consolidada del ejercicio 2015:

Base imponible:

- Mujeres: 7.145 millones euros (52,2%).
- Hombres: 6.542 millones euros (47,8%).

Base liquidable:

- Mujeres: 4.399 millones euros (51,5%).
- Hombres: 4.149 millones euros (48,5%).

Cuota íntegra:

- Mujeres: 32,6 millones euros (50,6%).
- Hombres: 31,8 millones euros (49,4%).

Deducciones:

- Mujeres: 6 mil euros (49,0%).
- Hombres: 6 mil euros (51,0%).

Cuota líquida:

- Mujeres: 33 millones euros (50,6%).
- Hombres: 32 millones euros (49,4%).

Beraz, onetsi dezakegu aberastasunaren eta fortuna handien gaineko zergaren zergabilketan emakumeek egiten duten ekarpena 33 milioi eurokoa dela, gizoneen ekarpena baino %2,4 handiagoa (1,0 milioi euro). Hau da, emakumeek ondarearen gaineko zergaren %50,6 ematen dute eta gizonek %49,4.

Batez besteko zenbatekoak sexuaren arabera:

Ezer baino lehen, sexu bakoitzari egotzitako batez bestekoen kalkulua nola egiten den zehaztea komeni da.

Atal honetan, oinarritzat hartu dira gizon zein emakumeek beraien aitortzen zergaren likidazioko magnitude bakoitzean jasotako gutzitakoak (E.2.9 Taula, Koadroen Eranskinen) eta magnitude hauetan nulua ez den balioa duten aitortzaile kopuruarengatik zatitu dira (E.2.10 Taula, Koadroen Eranskinen).

Ondasun higiezinak

Emakumeen batez besteko aitortutako ondarea ondasun higiezinak kontzeptuan 488.748 eurokoa izan zen eta gizonen batez besteko ondarea baina %7,0 handiagoa da (456.662 euro).

Jardueren etekinak

Emakumeen batez besteko aitortutako ondarea jardueren etekinak kontzeptuan 1.385.104 eurokoa izan zen eta gizonen batez besteko ondarea baina %8,5 txikiagoa da (1.208.009 euro).

Oinarri ezargarria

Emakumeen batez besteko oinarri ezargarria 1.799.181 eurokoa izan zen eta gizonen batez bestekoa baina %4,4 txikiagoa da (1.881.506 euro).

Oinarri likidagarria

Emakumeen batez besteko oinarri ezargarria 1.107.700 eurokoa izan zen, gizonen batez bestekoa baino %7,2 txikiagoa da (1.193.266 euro).

Por tanto, podemos estimar que la recaudación impositiva en el Impuesto sobre la riqueza y las grandes fortunas aportada por las mujeres asciende a 33 millones de euros y es superior en un 2,4% a la aportada por los hombres (1,0 millones de euros). Esto es, las mujeres aportan el 50,6% del Impuesto sobre el Patrimonio y los hombres el 49,4%.

Importes medios según sexo:

Antes que nada, conviene aclarar el método de cálculo empleado a la hora de asignar los distintos importes medios a cada sexo.

En este apartado, se ha partido de los importes totales que tanto mujeres y hombres han registrado en cada magnitud recogida en la liquidación del impuesto (Tabla E.2.9 del Anexo de Cuadros) y se han dividido por el número de contribuyentes que tienen valores distintos de nulo en esas mismas magnitudes (Tabla E.2.10 del Anexo de Cuadros).

Bienes inmuebles

El patrimonio medio declarado en concepto de bienes inmuebles por las mujeres ascendió a 488.748 euros y es superior en un 7,0% al patrimonio medio de los hombres (456.662 euros).

Valores mobiliarios

El patrimonio medio declarado en concepto de valores mobiliarios por las mujeres ascendió a 1.105.775 euros y es inferior en un 8,5% al patrimonio medio de los hombres (1.208.009 euros).

Base imponible

La base imponible media de las mujeres ascendió a 1.799.181 euros y es inferior en un 4,4% al de los hombres (1.881.506 euros).

Base liquidable

La base liquidable media de las mujeres ascendió a 1.107.700 euros y es inferior en un 7,2% al de los hombres (1.193.266 euros).

Kuota osoa

Gizonen batez besteko kuota osoa, guztira 9.143 eurokoa izan zen eta emakumeen batez bestekoa baino %11,5 handiagoa da (8.202 euros).

Kuota likidoa

Gizonen batez besteko kuota likidoa 9.141 eurokoa izan zen eta emakumeen batez bestekoa baino %11,5 handiagoak da (8.200 euros).

Cuota íntegra

La cuota íntegra media de los hombres ascendió a 9.143 euros y es superior en un 11,5% a la de las mujeres (8.202 euros).

Cuota líquida

La cuota líquida media de los hombres ascendió a 9.141 euros y es superior en un 11,5% a la de las mujeres (8.200 euros).

GRÁFICO 2.8. GRAFIKOA
Batez besteko oinarri ezargarría sexuaren arabera
Base imponible media según sexo



GRÁFICO 2.9. GRAFIKOA
Batez besteko sartu beharreko kuota sexuaren arabera
Cuota a ingresar media según sexo



Aitorpen kopurua, oinarri ezargarriak eta sartu beharreko kuotak oinarri ezargarriaren tartean, sexuaren eta adinaren arabera.

Tarte txikietan, aitorpen kopurua handiagoa da emakumeetan gizonetan baino. Azken tartean (oinarri ezargarri handiagoa) aitorpen kopurua handiagoa da gizonetan.

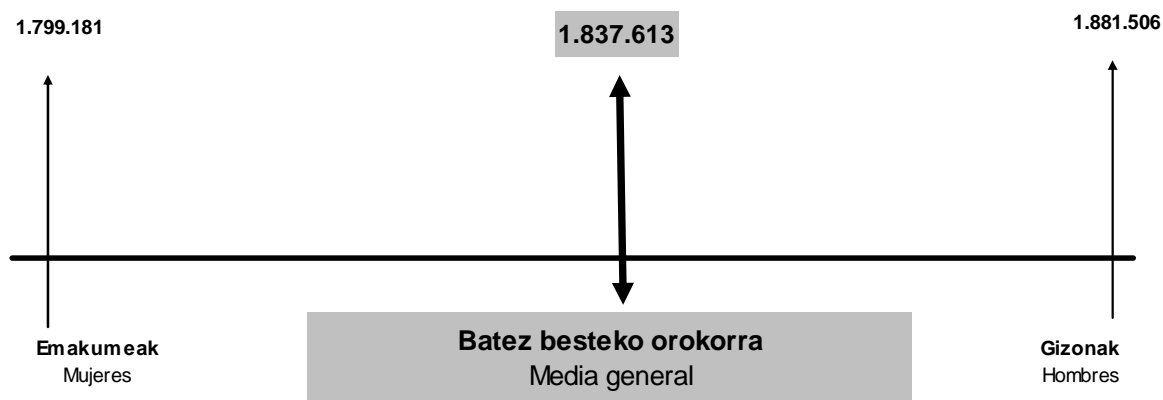
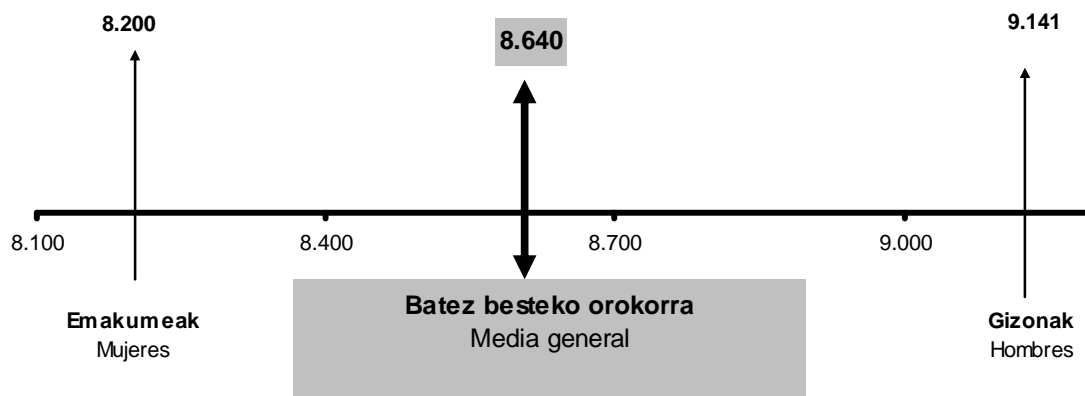
Batez besteko oinarri ezargarria tarte guztietan berdintsua izanik (emakumeentzako eta gizonentzako), emakumeek gizonetaz baino gutxiago ordaintzen dute batez besteko, azken bi tarteak izan ezik (3.900 mila eurotik gorako oinarri ezargarriak)

Adina aldagarria batuz (65 urte baina gehiago edo ez), esan dezakegu 65 urtetik gorako emakumeek oinarri ezargarri handiagoa dutela tarte guztietan (gizonak baina handiagoa eta 65 urte edo gutxiagoko emakumeek baina handiagoa). Guztia kontuan izanik, azpimarratu dezakegu emakumeek ondasun gehiago pilatzen dutela jubilatu eta gero.

Número de declaraciones, bases imponibles y cuotas a ingresar por tramos de base imponible, sexo y edad.

En los tramos bajos existe mayor número de declaraciones de mujeres que de hombres, pero en el último tramo (mayor base imponible) el número es superior en los hombres.

A base imponible media similar en todos los tramos (para mujeres y hombres), las mujeres pagan de importe medio menor cantidad que los hombres, a excepción de los dos últimos tramos (bases imponible superiores a 3.900 miles de euros).

Añadiendo la variable edad (mayor de 65 años o no) podemos determinar que las mujeres mayores de 65 años tienen mayor base imponible en todos los tramos (mayor que los hombres y mayor que las mujeres de 65 o menos años). Por ello, concluimos que las mujeres acumulan más bienes en edad de jubilación.

ARAUDIAREN ERANSKINA

Abenduaren 23ko **6/2015 foru arauak** Aberastasunaren eta Fortuna Handien gaineko Zerga 2015 ekitaldirako erreformatzen du, eta aldaketa garrantzitsuenak dira:

Pertsona fisikoek beren jarduera ekonomikoa egiteko behar dituzten ondasun eta eskubideak eta merkatu antolatuetan kotizatuta edo kotizatu gabe dauden entitateen kapital edo ondareko partaidetzen gaineko jabetza osoa, jabetza soila eta biziarteko usufukturako eskubidea, jasotako beharkizun batzuk betetzen direnean zergapetuta egotetik (%75eko hobariarekin kuota osoan), guztiz salbuetsita egotera pasatzen dira.

Ondasun hiritar edo landatarrak balio katastralaren arabera hartuko dira aintzat; eta ez beste hiiru hauen handiena hartuta: balio katastrala; erosketa balio; Administrazioak beste zerga batzuen ondorioetarako egiaztatua.

Zergaren tarifa. 4 tarte izatetik 5 tarte izatera pasatzen da, eta tasa handiena %1,00etik %1,50era igotzen da.

ANEXO NORMATIVO

La **Norma Foral 6/2015**, de 23 de diciembre, reforma el Impuesto sobre la Riqueza y las Grandes Fortunas para el ejercicio 2015, y los cambios más importantes son:

Los bienes y derechos de las personas físicas necesarios para el desarrollo de su actividad económica, y la plena propiedad, la nuda propiedad y el derecho de usufructo vitalicio sobre las participaciones en el capital o patrimonio de entidades, con o sin cotización en mercados organizados, cuando se cumplan una serie de requisitos pasan de estar grabados (con una bonificación del 75% en la cuota íntegra) a estar exentos en su totalidad.

Los bienes de naturaleza urbana o rústica se computarán por su valor catastral, en vez de por el mayor entre el valor catastral, el valor de adquisición y el valor comprobado por la Administración a efectos de otros tributos.

Tarifa del impuesto. Se pasa de 4 a 5 tramos, y el tipo máximo se eleva del 1,00% al 1,50%.



E.2.1. TAULA ABERASTASUNAREN ETA FORTUNA HANDIEN ZERGAREN AITORPEN BATERATUA

CUADRO E.2.1. DECLARACIÓN CONSOLIDADA DEL IMPUESTO SOBRE LA RIQUEZA Y LAS GRANDES FORTUNAS

KONTZEPTUA	CONCEPTO	ZENBATEKOA IMPORTE
(1) Ohiko etxebizitza guztira	(1) Vivienda habitual total	1.294.729
(2) Ohiko etxebizitza salbuetsia	(2) Vivienda habitual exento	1.098.850
(3) Bestelako ondasun higiezinak	(3) Otros bienes inmuebles	3.112.834
Ondasun higiezinak (1-2+3)	Bienes inmuebles (1-2+3)	3.308.712
Enpresa eta lanbide jarduerak	Activ.empresariales y profesionales	98.281
K/k eta aur. kontuen gord.luak, agerian edo epeka	Dep.en c/c, cta de ahorro, a la vista o a plaz	1.686.453
Balore higikorak	Valores mobiliarios	8.028.743
Bizitza aseguruak	Seguros de vida	258.949
Aldi-baterako eta biziarteko errentak	Rentas temporales y vitalicias	25.894
Bitxiak, apain-larruak eta ibilgailuak	Joyas, pieles de caráct.suntuario y vehículos	6.591
Artegaiak eta zaharkinak	Objetos de arte y antigüedad	9.621
Esk.erreal, emakida adm., kont. aukerak	Dchos r., conces.adm., opc. contractuales	28.755
Jabetza intelekt. edo industrialaren eskubideak	Dchos de la propiedad intelectual o ind.	2.405
Energia berriztagarrien instalazioak	Instalaciones de energías renovables	155
Eduki ekonomikoko beste ond. eta eskub.ak	Demás bs y dchos de contenido econ.	490.046
Ondare gordina guztira	Total patrimonio bruto	13.944.605
ZORRAK GUZTIRA	TOTAL DEUDAS	267.094
Oinarri ezargarria	Base imponible	13.686.544
Murrizketa	Reducción	5.138.880
Oinarri likidagarria	Base liquidable	8.547.665
Kuota osoa	Cuota íntegra	64.361
Atzerriko zergak	Impuestos en el extranjero	12
ORDAINDU BEHARREKO KUOTA	CUOTA A INGRESAR	64.348

Zenbatekoa mila eurokotan / Importe en miles de euros



E.2.2. OINARRI EZARGARRIA, OINARRI LIKIDAGARRIA, MURRIZPENAK ETA ORDAINTZEKO KUOTA. BILAKAERA

CUADRO E.2.2. EVOLUCIÓN DE LA BASE IMPONIBLE, BASE LIQUIDABLE, REDUCCIONES Y DE LA CUOTA A INGRESAR

KONTZEPTUA	CONCEPTO	2.013	2.014	2.015	% BARIAZIOA/VARIACIÓN %	
					14/13	15/14
OINARRI EZARGARRIA	BASE IMPONIBLE					
Aitorpen kopurua	Nº declaraciones	7.878	8.093	7.448	2,7	-8,0
Zenbatekoa	Importe	17.175.889	17.705.049	13.686.544	3,1	-22,7
Batez besteko zenbatekoa	Importe medio	2.180	2.188	1.872	0,4	-14,4
MURRIZPENAK	REDUCCIONES					
Zenbatekoa	Importe	5.470.638	5.629.925	5.138.880	2,9	-8,7
OINARRI LIKIDAGARRIA	BASE LIQUIDABLE					
Zenbatekoa	Importe	11.705.251	12.075.125	8.547.665	3,2	-29,2
SARTU BEHARREKO KUOTA	CUOTA A INGRESAR					
Zenbatekoa	Importe	57.230	59.532	64.348	4,0	8,1
BATEZ BESTEKO TASA EFEKTIBOA	TIPO MEDIO EFECTIVO					
Sartu beharreko kuota/Oinarri likidagarria	Cuota a ingresar/Base liquidable	0,49%	0,49%	0,75%	0,0	53,1

Zenbatekoa mila eurokotan / Importe en miles de euros

E.2.3. TAULA AITORPEN KOPURUA ETA OINARRI EZARGARRIAREN OSAGAIEN ZENBATEKOA TARTEEN ARABERA
CUADRO E.2.3. NUMERO DE DECLARACIONES E IMPORTE DE LOS COMPONENTES DE LA BASE IMPONIBLE POR TRAMOS

KONTZEPTUA CONCEPTO	OINARRI EZARGARRIEN MAILAK / TRAMOS DE BASE IMPONIBLE (mila eurokotan / miles euros)																GUZTIRA TOTAL		
	HASTA 700 ARTE		700 - 900		900 - 1.100		1.100 - 1.500		1.500 - 2.300		2.300 - 3.900		3.900 - 7.100		MAS 7.100-tik GORA		Ait.Kop. Nºdecl.	Zenbat. Importe	
	Ait.Kop. Nºdecl.	Zenbat. Importe	Ait.Kop. Nºdecl.	Zenbat. Importe	Ait.Kop. Nºdecl.	Zenbat. Importe	Ait.Kop. Nºdecl.	Zenbat. Importe	Ait.Kop. Nºdecl.	Zenbat. Importe	Ait.Kop. Nºdecl.	Zenbat. Importe	Ait.Kop. Nºdecl.	Zenbat. Importe	Ait.Kop. Nºdecl.	Zenbat. Importe			
(1) Ohiko etxebizitza guztira																			
(1) Vivienda habitual total	171	32.942	1.251	206.470	1.156	197.374	1.412	266.348	1.276	277.923	671	178.157	276	81.815	139	53.699	6.355	1.295.011	
(2) Ohiko etxebizitza salbuetsia																			
(2) Vivienda habitual exento	171	29.685	1.251	188.756	1.156	181.780	1.412	233.755	1.276	234.942	671	136.513	276	60.214	139	33.205	6.355	1.099.133	
(3) Bestelako ondasun higiezinak																			
(3) Otros bienes inmuebles	187	50.666	1.378	400.557	1.263	420.362	1.539	649.084	1.381	721.311	736	478.344	308	257.673	155	134.836	6.947	3.112.834	
Ondasun higiezinak guztira (1-2+3)																			
Bienes inmuebles total (1-2+3)	189	53.924	1.382	418.272	1.271	435.956	1.544	681.677	1.388	764.292	740	519.988	312	279.274	157	155.330	6.983	3.308.712	
Enpresa eta lanbide jarduerak																			
Activ.empresariales y profesionales	2	163	14	1.788	19	4.514	20	6.108	15	3.531	5	1.249	2	841	5	80.086	82	98.281	
K/k eta aur. kontuen gord.luak, agerian edo epeka																			
Dep.en c/c, cta de ahorro, a la vista o a plz	195	16.878	1.477	231.641	1.349	240.149	1.619	305.868	1.442	317.566	770	232.494	323	144.740	160	197.117	7.335	1.686.453	
Balore higikorrek																			
Valores mobiliarios	150	27.795	1.352	507.592	1.258	634.762	1.554	1.027.082	1.404	1.482.455	754	1.394.183	324	1.170.025	165	1.784.850	6.961	8.028.743	
Bizitza aseguruak																			
Seguros de vida	42	3.785	350	28.827	326	32.727	390	50.297	401	64.073	228	36.101	80	31.806	34	11.333	1.851	258.949	
Aldi-baterako eta biziarteko errentak																			
Rentas temporales y vitalicias	1	70	46	4.412	28	4.854	59	6.405	44	4.282	25	3.570	11	1.087	5	1.214	219	25.894	
Bitxiak, apain-larruak eta ibilgailuak																			
Joyas, pieles de caract.suntuario y vehiculos	16	286	98	1.125	70	613	74	1.155	75	962	33	781	6	424	7	1.246	379	6.591	
Artegaiak eta zaharkinak																			
Objetos de arte y antigüedad	3	580	2	137	3	39	5	3.201	3	1.283	1	1.726	2	594	2	2.063	21	9.621	
Esk.erreal, emakida adm., kont. aukerak																			
Dchos r., conces.adm., opc. contractuales	8	1.374	36	2.708	33	2.171	33	7.316	32	7.563	20	3.616	7	3.151	2	855	171	28.755	
Jabetza intelekt. edo industrialaren eskubideak																			
Dchos de la propiedad intelectual o ind.	0	0	0	0	3	587	4	1.140	0	0	1	678	0	0	0	0	8	2.405	
Energia berriztagarrien instalazioak																			
Instalaciones de energías renovables	0	0	2	155	0	0	0	0	0	0	0	0	0	0	0	0	2	155	
Eduki ekonomikoko beste ond. eta eskub.ak																			
Demás bienes y dchos de contenido econ.	26	1.822	174	28.042	179	38.203	244	56.321	266	71.923	170	92.060	73	48.152	71	153.523	1.203	490.046	
ONDARE GORDINA, GUZTIRA																			
TOTAL PATRIMONIO BRUTO	201	106.675	1.499	1.224.699	1.374	1.394.573	1.648	2.146.570	1.460	2.717.930	774	2.286.447	327	1.680.095	165	2.387.617	7.448	13.944.605	
ZORRAK GUZTIRA																			
TOTAL DEUDAS	90	30.212	342	21.108	347	26.376	466	34.667	509	44.861	330	36.638	154	25.085	104	48.147	2.342	267.094	
OINARRI EZARGARRIA																			
BASE IMPONIBLE	201	85.496	1.499	1.203.591	1.374	1.368.197	1.648	2.111.903	1.460	2.673.069	774	2.249.810	327	1.655.010	165	2.339.470	7.448	13.686.544	

Zenbatekoa mila eurokotan / Importe en miles de euros



E.2.4. TAULA AITORTUTAKO ONDAREAREN OSAERA PORTZENTUALA.

CUADRO E.2.4. COMPOSICIÓN PORCENTUAL DEL PATRIMONIO DECLARADO.

KONTZEPTUA	CONCEPTO	2015		2014		BARIAZIOA / VARIACIÓN	
		Zenbatekoa Importe	O.E. % % S/ B.I.	Zenbatekoa Importe	O.E. % % S/ B.I.	Zenbatekoa Importe	%
Ondasun higiezinak	Bienes inmuebles	3.308.712	23,7	4.181.962	23,2	-873.249	-20,9
Enpresa eta lanbide jarduerak	Activ.empresariales y profesionales	98.281	0,7	231.656	1,3	-133.375	-57,6
K/k eta aur. kontuen gord.luak, agerian edo epeka	Dep.en c/c, cta de ahorro, a la vista o a plz	1.686.453	12,1	1.667.366	9,2	19.087	1,1
Balore higikorrak	Valores mobiliarios	8.028.743	57,6	11.186.859	62,0	-3.158.116	-28,2
Bizitza aseguruak	Seguros de vida	258.949	1,9	236.193	1,3	22.756	9,6
Aldi-baterako eta biziarteko errentak	Rentas temporales y vitalicias	25.894	0,2	22.476	0,1	3.418	15,2
Bitxiak, apain-larruak eta ibilgailuak	Joyas, pieles de caráct.suntuario y vehículos	6.591	0,0	6.124	0,0	468	7,6
Artegaiak eta zaharkinak	Objetos de arte y antigüedad	9.621	0,1	5.132	0,0	4.489	87,5
Esk.erreal, emakida adm., kont. aukerak	Dchos r., conces.adm., opc. contractuales	28.755	0,2	32.689	0,2	-3.935	-12,0
Jabetza intelekt. edo industrialaren eskubideak	Dchos de la propiedad intelectual o ind.	2.405	0,0	5.332	0,0	-2.926	-54,9
Eduki ekonomikoko beste ond. eta eskub.ak	Demás bienes y dchos de contenido econ.	490.201	3,5	453.794	2,5	36.408	8,0
ONDARE GORDINA, GUZTIRA	TOTAL PATRIMONIO BRUTO	13.944.605	100,0	18.029.581	100,0	-4.084.976	-22,7
Zorrak	Deudas	-267.094	-1,9	-324.532	-1,8	57.438	-17,7
OINARRI EZARGARRIA	BASE IMPONIBLE	13.686.544	98,1	17.705.049	98,2	-4.018.505	-22,7

Zenbatekoa mila eurokotan / Importe en miles de euros



E.2.5. TAULA AITORPEN KOPURUAREN BANAKETA PORTZENTUALA OINARRI EZARGARRIAREN OSAGAIEN ARABERA.

CUADRO E.2.5. DISTRIBUCIÓN PORCENTUAL DEL NÚMERO DE DECLARACIONES POR COMPONENTES DE LA BASE IMPONIBLE.

KONTZEPTUA	CONCEPTO	2015		2014		BARIAZIOA / VARIACIÓN	
		Ait. Kopurua Nº declarac.	Guztiar. % % s/ total	Ait. Kopurua Nº declarac.	Guztiar. % % s/ total	Ait. Kopurua Nº declarac.	%
Ondasun higiezinak	Bienes inmuebles	6.983	93,8	7.595	93,8	-612	-8,1
Enpresa eta lanbide jarduerak	Activ.empresariales y profesionales	82	1,1	515	6,4	-433	-84,1
K/k eta aur. kontuen gord.luak, agerian edo epeka	Dep.en c/c, cta de ahorro, a la vista o a plz	7.335	98,5	7.883	97,4	-548	-7,0
Balore higikorak	Valores mobiliarios	6.961	93,5	7.601	93,9	-640	-8,4
Bizitza aseguruak	Seguros de vida	1.851	24,9	1.714	21,2	137	8,0
Aldi-baterako eta biziarteko errentak	Rentas temporales y vitalicias	219	2,9	207	2,6	12	5,8
Bitxiak, apain-larruak eta ibilgailuak	Joyas, pieles de caráct. suntuario y vehículos	379	5,1	413	5,1	-34	-8,2
Artegaiak eta zaharkinak	Objetos de arte y antigüedad	21	0,3	18	0,2	3	16,7
Esk.erreal, emakida adm., kont. aukerak	Dchos r., conces.adm., opc. contractuales	171	2,3	183	2,3	-12	-6,6
Jabetza intelekt. edo industrialaren eskubideak	Dchos de la propiedad intelectual o ind.	8	0,1	15	0,2	-7	-46,7
Eduki ekonomikoko beste ond. eta eskub.ak	Demás bienes y dchos de contenido econ.	1.203	16,2	1.317	16,3	-114	-8,7
Zorrak	Deudas	2.342	31,4	2.388	29,5	-46	-1,9
OINARRI EZARGARRIA	BASE IMPONIBLE	7.448	100,0	8.093	100,0	-645	-8,0



E.2.6. TAULA AITORPEN KOPURUA, OINARRI EZARGARRIAK ETA SARTU BEHARREKO KUOTAK OINARRI EZARGARRIAREN TARTEEN ARABERA

CUADRO E.2.6. NÚMERO DE DECLARACIONES, BASES IMPONIBLES Y CUOTAS A INGRESAR POR TRAMOS DE BASE IMPONIBLE

OINARRI EZARGARRIAREN TARTEAK TRAMOS DE BASE IMPONIBLE (mila eurokotan / miles euros)	AITORPEN-KOPURUA NÚMERO DE DECLARACIONES			OINARRI EZARGARRIA BASE IMPONIBLE			SARTU BEHARREKO KUOTA CUOTA A INGRESAR		
	Kopurua Número	Portzentajea/Porcentaje		Zenbatekoa Importe	Portzentajea/Porcentaje		Zenbatekoa Importe	Portzentajea/Porcentaje	
		Guztiar.% % s/total	% Metatua % Acumul.		Guztiar.% % s/total	% Metatua % Acumul.		Guztiar.% % s/total	% Metatua % Acumul.
Hasta 700 arte	201	2,7	2,7	85.496	0,6	0,6	7	0,0	0,0
700 - 900	1.499	20,1	22,8	1.203.591	8,8	9,4	404	0,6	0,6
900 - 1.100	1.374	18,4	41,3	1.368.197	10,0	19,4	1.040	1,6	2,3
1.100 - 1.500	1.648	22,1	63,4	2.111.903	15,4	34,8	2.968	4,6	6,9
1.500- 2.300	1.460	19,6	83,0	2.673.069	19,5	54,4	7.379	11,5	18,3
2.300 - 3.900	774	10,4	93,4	2.249.810	16,4	70,8	11.119	17,3	35,6
3.900 - 7.100	327	4,4	97,8	1.655.010	12,1	82,9	12.965	20,1	55,8
Más de 7.100-tik gora	165	2,2	100,0	2.339.470	17,1	100,0	28.466	44,2	100,0
GUZTIRA / TOTAL	7.448	100,0		13.686.544	100,0		64.348	100,0	

Zenbatekoa mila eurokotan / Importe en miles de euros



E.2.7. TAULA ORDAINTZEKO KUOTA ETA BATEZ BESTEKO TASA EFEKTIBOA OINARRI EZARGARRIAREN TARTEEN ARABERA

CUADRO E.2.7. CUOTA A INGRESAR Y TIPO MEDIO EFECTIVO POR TRAMOS DE BASE IMPONIBLE

OINARRI EZARGARRIAREN TARTEAK TRAMOS DE BASE IMPONIBLE (mila eurokotan / miles euros)	AITORPEN KOPURUA NÚMERO DECLARAC.	OINARRI EZARGARRIA BASE IMPONIBLE	OINARRI LIKIDAGARRIA BASE LIQUIDABLE (BL)	KUOTA OSOA CUOTA ÍNTEGRA (A)	SARTU BEHA- RREKO KUOTA CUOTA A INGRESAR (B)	BATEZB.T.NOMIN. (A/BL) TIPO MED.NOMIN. (A/BL) %	BATEZB.T.EFEK. (B/BL) TIPO MED.EFECT. (B/BL) %
Hasta 700 arte	201	85.496	2.717	7	7	0,27	0,27
700 - 900	1.499	1.203.591	158.491	404	404	0,25	0,25
900 - 1.100	1.374	1.368.197	411.297	1.040	1.040	0,25	0,25
1.100 - 1.500	1.648	2.111.903	961.103	2.969	2.968	0,31	0,31
1.500- 2.300	1.460	2.673.069	1.652.469	7.384	7.379	0,45	0,45
2.300 - 3.900	774	2.249.810	1.711.510	11.124	11.119	0,65	0,65
3.900 - 7.100	327	1.655.010	1.426.110	12.965	12.965	0,91	0,91
Más de 7.100-tik gora	165	2.339.470	2.223.970	28.467	28.466	1,28	1,28
GUZTIRA / TOTAL	7.448	13.686.544	8.547.665	64.361	64.348	0,75	0,75

Zenbatekoa mila eurokotan / Importe en miles de euros

E.2.8.TAULA ZERGAREN DATUAK ESKUALDEAREN ARABERA

CUADRO E.2.8. DATOS DEL IMPUESTO DISTRIBUIDOS POR COMARCAS

KONTZEPTUA/ CONCEPTO	BIDASOA BEHEA	DEBABARRENA	DEBAGOIENA	DONOSTIA	DONOSTIALDEA	GOIERRI	OARSOALDEA	TOLOSALDEA	UROLA KOSTA	SAILK.GABE NO CLASIF.	GUZTIRA TOTAL
AITORPEN KOPURUA											
Nº DECLARACIONES	658	488	424	4.073	215	332	141	300	784	33	7.448
(1) Ohiko etxebizitza guztira											
(1) Vivienda habitual total	106.568	44.121	38.634	913.361	27.460	27.075	17.063	24.244	93.187	3.016	1.294.729
(2) Ohiko etxebizitza salbuetsia											
(2) Vivienda habitual exento	92.889	43.791	37.997	740.804	25.385	26.355	16.464	24.010	88.315	2.840	1.098.850
(3) Bestelako ondasun higiezinak											
(3) Otros bienes inmuebles	279.291	153.531	124.278	1.847.858	81.945	126.351	43.629	123.755	309.008	23.188	3.112.834
Ondasun higiezinak guztira (1-2+3)											
Bienes inmuebles total (1-2+3)	292.970	153.861	124.915	2.020.414	84.020	127.071	44.228	123.989	313.880	23.364	3.308.712
Enpresa eta lanbide jarduerak											
Activ.empresariales y profesionales	1.702	9	542	91.453	1.920	234	630	420	1.370		98.281
K/k eta aur. kontuen gord.luak, agerian edo epeka											
Dep.en c/c, cta de ahorro, a la vista o a plz	142.772	98.649	92.352	902.048	43.391	115.167	40.182	68.566	176.046	7.282	1.686.453
Balore higikorak											
Valores mobiliarios	586.155	444.330	443.647	4.905.176	159.737	270.195	93.236	287.330	809.347	29.589	8.028.743
Gainerako ondasunak											
Resto de bienes	96.115	38.326	49.075	404.758	26.535	56.371	13.556	30.819	102.573	4.288	822.416
ZORRAK GUZTIRA											
TOTAL DEUDAS	24.717	7.381	4.969	168.391	3.789	24.478	1.673	10.530	18.008	3.158	267.094
OINARRI EZARGARRIA											
BASE IMPONIBLE	1.094.998	727.794	705.562	8.164.410	311.815	544.560	190.160	500.594	1.385.287	61.365	13.686.544
Murrizpena											
Reducción	447.623	341.257	295.786	2.814.980	148.626	230.576	97.320	209.043	539.669	14.000	5.138.880
OINARRI LIKIDAGARRIA											
BASE LIQUIDABLE	647.374	386.536	409.776	5.349.430	163.189	313.985	92.840	291.551	845.618	47.365	8.547.665
KUOTA OSOA											
CUOTA INTEGRAL	4.470	2.044	2.757	42.623	911	2.384	474	2.144	6.221	333	64.361
KUOTAKO KENKARIAK											
DEDUCCIONES DE LA CUOTA	0			11		1			0		12
SARTU BEHARREKO KUOTA											
CUOTA A INGRESAR	4.470	2.044	2.757	42.612	911	2.383	474	2.144	6.220	333	64.348
BATEZ BESTEKO T.EFEKTIBOIA											
TIPO MEDIO EFECTIVO											
Sartu beh.kuota/Oinar.likidag.											
Cuota a ing/Base liquidable	0,69%	0,53%	0,67%	0,80%	0,56%	0,76%	0,51%	0,74%	0,74%	0,70%	0,75%

Zenbatekoa mila eurokotan / Importe en miles de euros

E.2.9. TAULA ZERGAREN DATUAK ESKUALDEAREN ARABERA. BANAKETA PORTZENTUALA
CUADRO E.2.9. DATOS DEL IMPUESTO DISTRIBUIDOS POR COMARCAS. DISTRIBUCIÓN PORCENTUAL

KONTZEPTUA/ CONCEPTO	BIDASOA BEHEA	DEBABARRENA	DEBAGOIENA	DONOSTIA	DONOSTIALDEA	GOIERRI	OARSOALDEA	TOLOSALDEA	UROLA KOSTA	SAILK.GABE NO CLASIF.	GUZTIRA TOTAL
Ondasun higiezinak											
Bienes inmuebles	26,8	21,1	17,7	24,7	26,9	23,3	23,3	24,8	22,7	38,1	24,2
Enpresa eta lanbide jarduerak											
Activ.empresariales y profesionales	0,2	0,0	0,1	1,1	0,6	0,0	0,3	0,1	0,1		0,7
K/k eta aur. kontuen gord.luak, agerian edo epeka											
Dep.en c/c, cta de ahorro, a la vista o a plz	13,0	13,6	13,1	11,0	13,9	21,1	21,1	13,7	12,7	11,9	12,3
Balore higikorrak											
Valores mobiliarios	53,5	61,1	62,9	60,1	51,2	49,6	49,0	57,4	58,4	48,2	58,7
Gainerako ondasunak											
Resto de bienes	8,8	5,3	7,0	5,0	8,5	10,4	7,1	6,2	7,4	7,0	6,0
Zorrak											
Deudas	2,3	1,0	0,7	2,1	1,2	4,5	0,9	2,1	1,3	5,1	2,0
OINARRI EZARGARRIA											
BASE IMPONIBLE	100,0	100,0	100,0	100,0	100,0	100,0	100,0	100,0	100,0	100,0	100,0
Murrizpena / Oinarri Ezargarría											
Reducción / Base Imponible	40,9	46,9	41,9	34,5	47,7	42,3	51,2	41,8	39,0	22,8	37,5
OINARRI LIKIDAGARRIA / O E											
BASE LIQUIDABLE / B I	59,1	53,1	58,1	65,5	52,3	57,7	48,8	58,2	61,0	77,2	62,5
KUOTA OSOA / O E											
CUOTA INTEGRÁ / B I	0,4	0,3	0,4	0,5	0,3	0,4	0,2	0,4	0,4	0,5	0,5
KUOTAKO KENKARIAK / O E											
DEDUCCIONES DE LA CUOTA / B I	0,0			0,0		0,0			0,0		0,0
SARTU BEHARREKO KUOTA / O E											
CUOTA A INGRESAR / B I	0,4	0,3	0,4	0,5	0,3	0,4	0,2	0,4	0,4	0,5	0,5

E.2.10. AITORTUTAKO ONDAREA SEXUAREN ARABERA.

CUADRO E.2.10. PATRIMONIO DECLARADO POR SEXO.

KONTZEPTUA	CONCEPTO	GIZONAK / HOMBRES		EMAKUMEAK / MUJERES		%	
		Zenbatekoa Importe	O.E. % % S/ B.I.	Zenbatekoa Importe	O.E. % % S/ B.I.	Gizona/Guztira Hombre/Total	Emakumea/Guztira Mujer/Total
(1) Ohiko etxebizitza guztira	(1) Vivienda habitual total	550.103	8,2	744.626	10,3	42,5	57,5
(2) Ohiko etxebizitza salbuetsia	(2) Vivienda habitual exento	474.501	7,1	624.349	8,6	43,2	56,8
(3) Bestelako ondasun higiezinak	(3) Otros bienes inmuebles	1.407.638	21,0	1.705.196	23,5	45,2	54,8
Ondasun higiezinak (1-2+3)	Bienes inmuebles (1-2+3)	1.483.239	22,2	1.825.473	25,2	44,8	55,2
Enpresa eta lanbide jarduerak	Activ.empresariales y profesionales	73.354	1,1	24.927	0,3	74,6	25,4
K/k eta aur. kontuen gord.luak, agerian edo epeka	Dep.en c/c, cta de ahorro, a la vista o a plz	810.434	12,1	876.019	12,1	48,1	51,9
Balore higikorrak	Valores mobiliarios	3.916.364	58,6	4.112.379	56,7	48,8	51,2
Bizitza aseguruak	Seguros de vida	124.489	1,9	134.460	1,9	48,1	51,9
Aldi-baterako eta biziarteko errentak	Rentas temporales y vitalicias	10.637	0,2	15.256	0,2	41,1	58,9
Bitxiak, apain-larruak eta ibilgailuak	Joyas, pieles de caráct.suntuario y vehículos	4.211	0,1	2.381	0,0	63,9	36,1
Artegaiak eta zaharkinak	Objetos de arte y antigüedad	4.261	0,1	5.360	0,1	44,3	55,7
Esk.erreal, emakida adm., kont. aukerak	Dchos r., conces.adm., opc. contractuales	16.119	0,2	12.636	0,2	56,1	43,9
Jabetza intelekt. edo industrialaren eskubideak	Dchos de la propiedad intelectual o ind.	292	0,0	2.113	0,0	12,1	87,9
Energia berriztagarrien instalazioak	Instalaciones de energías renovables	78	0,0	78	0,0	50,0	50,0
Eduki ekonomikoko beste ond. eta eskub.ak	Demás bs y dchos de contenido econ.	244.144	3,7	245.902	3,4	49,8	50,2
ONDARE GORDINA GUZTIRA	TOTAL PATRIMONIO BRUTO	6.687.620	100,0	7.256.985	100,0	48,0	52,0
ZORRAK GUZTIRA	TOTAL DEUDAS	152.924	2,3	114.170	1,6	57,3	42,7
OINARRI EZARGARRIA	BASE IMPONIBLE	6.541.998	97,8	7.144.547	98,5	47,8	52,2

Zenbatekoa mila eurokotan / Importe en miles de euros



E.2.11. TAULA AITORPEN KOPURUAREN BANAKETA PORTZENTUALA OINARRI EZARGARRIAREN OSAGAIEN ETA SEXUAREN ARABERA.

CUADRO E.2.11. DISTRIBUCIÓN PORCENTUAL DEL NÚMERO DE DECLARACIONES POR COMPONENTES DE LA BASE IMPONIBLE Y SEXO.

KONTZEPTUA	CONCEPTO	GIZONAK / HOMBRES		EMAKUMEAK / MUJERES		%	
		Kopurua Número	O.E. % % S/ B.I.	Kopurua Número	O.E. % % S/ B.I.	Gizona/Guztira Hombre/Total	Emakumea/Guztira Mujer/Total
(1) Ohiko etxebizitza guztira	(1) Vivienda habitual total	2.869	82,5	3.483	87,7	45,2	54,8
(2) Ohiko etxebizitza salbuetsia	(2) Vivienda habitual exento	2.869	82,5	3.483	87,7	45,2	54,8
(3) Bestelako ondasun higiezinak	(3) Otros bienes inmuebles	3.235	93,0	3.712	93,5	46,6	53,4
Ondasun higiezinak (1-2+3)	Bienes inmuebles (1-2+3)	3.248	93,4	3.735	94,1	46,5	53,5
Enpresa eta lanbide jarduerak	Activ.empresariales y profesionales	43	1,2	39	1,0	52,4	47,6
K/k eta aur. kontuen gord.luak, agerian edo epeka	Dep.en c/c, cta de ahorro, a la vista o a plz	3.423	98,4	3.912	98,5	46,7	53,3
Balore higikorak	Valores mobiliarios	3.242	93,2	3.719	93,7	46,6	53,4
Bizitza aseguruak	Seguros de vida	877	25,2	974	24,5	47,4	52,6
Aldi-baterako eta biziarteko errentak	Rentas temporales y vitalicias	93	2,7	126	3,2	42,5	57,5
Bitxiak, apain-larruak eta ibilgailuak	Joyas, pieles de caráct.suntuario y vehículos	213	6,1	166	4,2	56,2	43,8
Artegaiak eta zaharkinak	Objetos de arte y antigüedad	11	0,3	10	0,3	52,4	47,6
Esk.erreal, emakida adm., kont. aukerak	Dchos r., conces.adm., opc. contractuales	76	2,2	95	2,4	44,4	55,6
Jabetza intelekt. edo industrialaren eskubideak	Dchos de la propiedad intelectual o ind.	3	0,1	5	0,1	37,5	62,5
Energia berriztagarrien instalazioak	Instalaciones de energías renovables	1	0,0	1	0,0	50,0	50,0
Eduki ekonomikoko beste ond. eta eskub.ak	Demás bs y dchos de contenido econ.	589	16,9	614	15,5	49,0	51,0
ONDARE GORDINA GUZTIRA	TOTAL PATRIMONIO BRUTO	3.477	100,0	3.971	100,0	46,7	53,3
ZORRAK GUZTIRA	TOTAL DEUDAS	1.164	33,5	1.178	29,7	49,7	50,3
OINARRI EZARGARRIA	BASE IMPONIBLE	3.477	100,0	3.971	100,0	46,7	53,3



E.2.12. TAULA OINARRI LIKIDAGARRIA, KUOTA OSOA ETA ORDAINTEKO KUOTA SEXUAREN ARABERA.

CUADRO E.2.12. BASE LIQUIDABLE, CUOTA ÍNTEGRA Y CUOTA A INGRESAR POR SEXO.

KONTZEPTUA	CONCEPTO	Zenbatekoa / Importe		%	
		GIZONAK HOMBRES	EMAKUMEAK MUJERES	Gizona/Guztira Hombre/Total	Emakumea/Guztira Mujer/Total
Oinarri ezargarría	Base imponible	6.541.998	7.144.547	47,8	52,2
Murrizpena	Reducción	2.393.011	2.745.869	46,6	53,4
OINARRI LIKIDAGARRIA	BASE LIQUIDABLE	4.148.987	4.398.678	48,5	51,5
KUOTA OSOA	CUOTA INTEGRA	31.791	32.569	49,4	50,6
Atzeriko zergak	Impuestos extranjeros	6	6	51,0	49,0
KUOTAKO KENKARIAK	DEDUCCIONES DE LA CUOTA	6	6	51,0	49,0
SARTU BEHARREKO KUOTA	CUOTA A INGRESAR	31.785	32.563	49,4	50,6

Zenbatekoa mila eurokotan / Importe en miles de euros



E.2.13. TAULA AITORPEN KOPURUA, OINARRI EZARGARRIAK ETA SARTU BEHARREKO KUOTAK OINARRI EZARGARRIAREN TARTEEN ETA SEXUAREN ARABERA
CUADRO E.2.13. NÚMERO DE DECLARACIONES, BASES IMPONIBLES Y CUOTAS A INGRESAR POR TRAMOS DE BASE IMPONIBLE Y SEXO

OINARRI EZARGARRIAREN TARTEAK TRAMOS DE BASE IMPONIBLE (mila eurokotan / miles euros)	AITORPEN-KOPURUA NÚMERO DE DECLARACIONES		OINARRI EZARGARRIA BASE IMPONIBLE		SARTU BEHARREKO KUOTA CUOTA A INGRESAR	
	GIZONAK HOMBRES	EMAKUMEAK MUJERES	GIZONAK HOMBRES	EMAKUMEAK MUJERES	GIZONAK HOMBRES	EMAKUMEAK MUJERES
Hasta 700 arte	95	106	38.868	46.628	3	4
700 - 900	686	813	551.346	652.245	190	214
900 - 1.100	633	741	630.099	738.098	477	563
1.100 - 1.500	756	892	970.590	1.141.313	1.380	1.588
1.500- 2.300	697	763	1.279.245	1.393.824	3.545	3.834
2.300 - 3.900	371	403	1.090.036	1.159.773	5.464	5.655
3.900 - 7.100	153	174	773.951	881.059	6.061	6.904
Más de 7.100-tik gora	86	79	1.207.864	1.131.606	14.665	13.801
GUZTIRA / TOTAL	3.477	3.971	6.541.998	7.144.547	31.785	32.563

Zenbatekoa mila eurokotan / Importe en miles de euros



E.2.14. TAULA AITORPEN KOPURUA, OINARRI EZARGARRIAK ETA SARTU BEHARREKO KUOTAK OINARRI EZARGARRIAREN TARTEEN, SEXUAREN ETA ADINAREN ARABERA
CUADRO E.2.14. NÚMERO DE DECLARACIONES, BASES IMPONIBLES Y CUOTAS A INGRESAR POR TRAMOS DE BASE IMPONIBLE, SEXO Y EDAD

OINARRI EZARGARRIAREN TARTEAK TRAMOS DE BASE IMPONIBLE (mila eurokotan / miles euros)	AITORPEN-KOPURUA NÚMERO DE DECLARACIONES				OINARRI EZARGARRIA BASE IMPONIBLE				SARTU BEHARREKO KUOTA CUOTA A INGRESAR			
	GIZONAK HOMBRES		EMAKUMEAK MUJERES		GIZONAK HOMBRES		EMAKUMEAK MUJERES		GIZONAK HOMBRES		EMAKUMEAK MUJERES	
	<=65	>65	<=65	>65	<=65	>65	<=65	>65	<=65	>65	<=65	>65
Hasta 700 arte	57	38	76	30	22.127	16.741	31.362	15.266	3	1	3	1
700 - 900	319	367	347	466	257.049	294.297	277.487	374.758	94	96	90	124
900 - 1.100	303	330	290	451	300.886	329.213	288.310	449.789	232	246	228	335
1.100 - 1.500	342	414	330	562	437.656	532.934	424.401	716.912	616	764	599	990
1.500- 2.300	300	397	290	473	546.710	732.534	524.828	868.997	1.500	2.045	1.422	2.412
2.300 - 3.900	155	216	132	271	452.030	638.007	377.408	782.366	2.261	3.203	1.827	3.828
3.900 - 7.100	65	88	54	120	330.726	443.225	265.119	615.940	2.600	3.461	2.035	4.869
Más de 7.100-tik gora	50	36	30	49	634.497	573.366	376.136	755.470	7.510	7.155	4.438	9.364
GUZTIRA / TOTAL	1.592	1.887	1.550	2.422	2.981.680	3.560.317	2.565.049	4.579.498	14.815	16.970	10.640	21.923

Zenbatekoa mila eurokotan / Importe en miles de euros



3. SOZIEATEEN GAINEKO ZERGA. 2015EKO EKITALDIA.

3.0. SARRERA

Sozietateen gaineko zerga 200 eta 220 ereduak aurkeztuz aitortzen da.

Enpresek 200 eredu erabiliko dute zergaren kuota diferentziala banakako erregimenean aurkeztu behar dutenean.

Aldiz, enpresek 220 eredu erabiliko dute zergaren kuota diferentziala sozietate taldeen baterakuntza fiskalaren erregimen berezian aurkeztu nahi dutenean.

Hortaz, zerga baterakuntzaren araubidea borondatezko araubidea da. Haren arabera, hainbat sozietatek –sozietate nagusi batek eta haren mendekoei– batera tributatzeko dute sozietateen gaineko zerga, baldin eta baldintza jakin batzuk betetzen badituzte. Sozietate talde bat eratzeko zerga araudiak ezartzen dituen baldintzak desberdinak dira merkataritzako araudian ezarritakoen aldean. Hori dela-eta, gerta daiteke merkataritza talde bat ez izatea talde fiskal.

Araubide honen arabera tributatzeko duen enpresa bakoitzak banakako aitorpena aurkezten du (200 eredu), baina kuota diferentziala positiboa bada ez du eredu horretan egiten zergaren ordainketa, eta kuota diferentziala negatiboa bada itzulketa ez du eredu horretan eskatzen. Horrez gain, taldeko enpresa nagusiak beste aitorpen bat aurkeztu behar du (220 eredu), eta taldea osatzen duten enpresa guztien datu bateratuak adierazi behar ditu bertan. Hain zuzen ere, eredu horren bitartez ordaintzen da zergaren kuota diferentziala edo eskatzen da haren itzulketa. Hala ere, talde barruan egiten diren doikuntzak, baterakuntzak eta ezabaketak direla-eta, banakako aitorpenen baturak ez du zertan bat etorri taldeak aitortutakoarekin.

200 eredu kopuruz garrantzitsuena izateaz gainera, irudi zehatzagoa eskaintzen du sozietateen sektoreari buruz, eta hobeto desagregatzen ditu zergaren magnitude nagusiak.

Arrazoi hori dela-eta, gure analisia eredu horretako datuen azterketan oinarrituko da gehienbat. Guztiarekin ere, kapituluaren bukaeran aztergai dira, baita ere, sozietate taldeek 220 eredu

3. IMPUESTO SOBRE SOCIEDADES. EJERCICIO 2015.

3.0. INTRODUCCIÓN

El Impuesto sobre Sociedades está integrado por la presentación de los modelos 200 y 220.

El modelo 200 es el que deben utilizar las empresas para la presentación, en régimen de tributación individual, de la cuota diferencial del impuesto.

El modelo 220 es el que deben utilizar las empresas para la presentación de la cuota diferencial del Impuesto sobre Sociedades, correspondiente al régimen especial de consolidación fiscal de los grupos de sociedades.

El régimen de consolidación fiscal es un régimen voluntario en el que un grupo de sociedades formado por una sociedad dominante y otras dependientes de aquella tributan de forma única por el Impuesto sobre Sociedades, siempre que cumplan una serie de requisitos. Las condiciones establecidas en la normativa fiscal para poder formar un grupo de sociedades son distintas de las establecidos en la normativa mercantil. De modo que pueden darse casos de grupos mercantiles que no conformen un grupo fiscal.

Cada una de las empresas que tributan en ese régimen presenta una declaración individual (modelo 200), pero si la cuota diferencial es positiva no realizan el pago del impuesto, y si la cuota diferencial es negativa no se realiza la solicitud de devolución. Además de eso, la empresa dominante del grupo debe presentar otra declaración (modelo 220) con los datos consolidados de todas las empresas que forman parte del grupo. Es en ese modelo donde se realiza el pago o devolución de la cuota diferencial del impuesto. Pero debido a los ajustes, consolidaciones y eliminaciones de las operaciones intergrupo, el resultado de la suma de las declaraciones individuales no tiene por qué coincidir con la declaración del grupo.

El modelo 200 además de ser el más representativo en número, ofrece una imagen más detallada del sector societario en su conjunto y dispone de una mayor desagregación de las magnitudes más importantes del impuesto.

Es por ese motivo por el que centraremos nuestro análisis, fundamentalmente, en examinar los datos de ese modelo. Aunque, al final del capítulo también se analizan los datos estadísticos de las



aurkeztutako aitortpenen datu estatistikoak.

Horrek aukera emango du aztertzeke, batetik, zerga baterakuntzaren araubidean dauden sozietate taldeen ezaugarri esanguratsuenak, eta, bestetik, ezerein talde fiskaletan ez dauden entitateen banakako aitortpenen datuak eta talde fiskalen aitortpenenak batuta lortzen diren magnitudeak.

Beraz, eta 200 ereduak kontuan hartuta, guztira **25.256 aitortpen aurkeztu dira** Sozietateen gaineko Zergan, denak ere 2015. urteari dagozkionak. Aitortzaile kopurua %1,6 handitu da 2014ko ekitaldiaren aldean (386 aitortpen gehiago).

Aitortpenak enpresa **aitortzaileen izaera Juridikoaren** arabera sailkatuta, ikusten da %74,5 (18.811 aitortpen) erantzukizun mugatuko sozietateak direla, %8,9 (2.239 aitortpen) sozietate anonimoak, %3,1 (787 aitortpen) sozietate kooperatiboak, eta, azkenik, gainerako %13,5a (3.419 aitortpen) "bestelako entitateak" taldekoak.

Eragiketen eremuaren arabera aztertuta, enpresen %96,5ak (24.368 aitortzailek) Gipuzkoan egin ditu eragiketa guztiak, eta %0,3k baino ez (79 aitortzailek) Euskal Autonomia Erkidegoan (EAE). Gainerako %3,2k araubide erkideko lurraldean edo Nafarroan burutu du eragiketen zati bat.

Araudi aplikagarriari dagokionez, aitortpenen %96,8ri Gipuzkoako araudia aplikatu zaio; %0,6ri (157 aitortzaile) EAEko beste araudia, eta %2,5ari (641 aitortzaile) araubide erkidea.

Ekitaldiko **oinarri likidagarri osoa** 14.679 milioi eurokoa izan da. Era berean, **Gipuzkoari egotzitako oinarri likidagarriak**, lurraldean egindako eragiketa bolumenaren portzentajearen arabera kalkulatuak, 442 milioi euroko zenbatekoa eman du.

Oinarri likidagarria tartean arabera banatuta, agerian jartzen da aitortpen kopururik handiena oinarri nulua duen tartean dagoela: 9.200 enpresa, kopuru osoaren %36,4. Gainera, aitortzaile kopuru handi bat eskalaren erdiko partean metatzen da: 19.688 sozietatek, hau da, kopuru osoaren hiru laurden baino gehiago, -30.000 eta +30.000 euro bitarteko oinarri likidagarria aitortu du.

declaraciones del modelo 220 que presentan los grupos de sociedades.

De esa manera, se pueden analizar tanto los rasgos más destacables de los grupos de sociedades en régimen de consolidación fiscal, como las magnitudes que se obtienen como agregación de los datos de las declaraciones individuales que no forman parte de ningún grupo fiscal y de las declaraciones de los grupos fiscales.

Por lo tanto, y centrándonos en el modelo 200, el **número de declaraciones presentadas** por el Impuesto sobre Sociedades correspondientes al ejercicio 2015 es de 25.256. El aumento de declarantes ha sido del 1,6% respecto a 2014 (386 declaraciones más).

Clasificando las declaraciones según la **forma jurídica de las empresas declarantes**, el 74,5% de las mismas (18.811 declaraciones) son sociedades de responsabilidad limitada, el 8,9% sociedades anónimas (2.239 declaraciones), el 3,1% sociedades cooperativas (787 declaraciones) y el 13,5% restante (3.419 declaraciones) pertenece a otro tipo de entidad.

Según el **ámbito de operaciones**, el 96,5% de las empresas (24.368 declarantes) realiza la totalidad de sus operaciones dentro de Gipuzkoa, y sólo el 0,3% (79 declarantes) lo hace dentro de la Comunidad Autónoma del País Vasco (CAPV). El 3,2% restante realiza parte de sus operaciones en territorio de régimen común o Navarra.

La **normativa aplicable** al 96,8% del total de declaraciones es la de Gipuzkoa; se aplican la normativa del resto de la CAPV el 0,6% (157 declarantes), mientras que la normativa común es aplicable al 2,5% (641 declarantes).

La **base liquidable total** del ejercicio asciende a 14.679 millones de euros. De ella, la **base liquidable imputada a Gipuzkoa**, según el porcentaje de volumen de operaciones que se realiza en el Territorio, es de 442 millones.

La división de la **base liquidable imputada por tramos** nos muestra que el mayor número de declaraciones se sitúa en el tramo de base nula: 9.200 empresas que suponen el 36,4% del total. Además, se da una alta concentración de declarantes en la parte media de la escala: el número de sociedades que declaran una base liquidable entre -30.000 euros y +30.000 euros asciende a 19.688, que representan más de tres cuartas partes del total.

Oinarri likidagarria enpresen izaera juridikoaren arabera banatzen badugu ikus daiteke sozietate anonimoek (aitortzaile guztien %8,9k) ekitaldiko oinarri likidagarriari 254 milioi euro gehitzen diote. Sozietate kooperatiboak 119 milioi euro gehitzen diote oinarri likidagarriari eta %3,1 dira. Erantzukizun mugatuko sozietateak, aitorten kopuru osoaren %74,5 izan arren, zenbateko osoari 53 milioi euro ematen diote.

Oinarri likidagarriaren zeluari begiratuz gero, enpresa guztien %65,4k oinarri negatibo edo nulua aitortu du, eta gainontzeko %34,6k, ordea, oinarri likidagarri positiboa. Kuotako hobari eta kenkariak azken horiek bakarrik aplikatu ditzaketenez, beren likidazioaren eskemak azterketa zehatzagoa izango du.

Oinarri likidagarri positiboa izan duten sozietateei buruz izaera juridikoaren arabera egindako azterketak ez du alde handirik erakusten aitortzaile kopuru osorako egindakoaren aldean. Erantzukizun mugatuko sozietateak nagusitzen badira ere (7.105, kopuru osoaren %81,3), sozietate anonimoek kopuru osoaren %11,9 izanik oinarri likidagarrian %44,0, kuota osoan %47,3 eta Ogasunari egindako sarreretan %48,9 metatu dituzte.

Oinarri likidagarri positiboa izan duten sozietateei Gipuzkoako araudia aplikatu zaie batez ere (%94,1 foru araudikoak dira). Jakina, zenbateko gehienak Gipuzkoako araudia aplikatu dutenetan metatu dira.

Oinarri likidagarri positiboa izan duten sozietateak eskualdeka banatzean ikusten da kopuru osoaren %31,6 Donostian helbideratuta dagoela. Era berean, hiriburuak zenbateko guztien laurdena metatu du ia kontzeptu guztietan. Debagoienak batez besteko tasa nominalik txikiena du, eta arrazoia da: sozietate kooperatibo askok eskualde honetan dutela helbidea. Batez besteko tasa efektiborik txikiena ere Debagoienan dago, Goierri izan da bere kuota osoan murrizpenik handiena izan duena: ezarpen bikoitzagatik aplikatutako kenkariak (hobariak barne) eta jarduera ekonomikoari emandako pizgarri fiskalek (kooperatiben kenkaria barne) %14,1 eta %44,6 murriztu dute, hurrenez hurren, kuota osoa.

Si distribuimos la **base liquidable según la forma jurídica** de las empresas, vemos que las sociedades anónimas (8,9% del total de declarantes) aportan 254 millones de euros a la base liquidable del ejercicio. Las sociedades cooperativas aportan 119 millones de euros a la base liquidable, y suponen el 3,1%. Las de responsabilidad limitada, a pesar de suponer el 74,5% del total de declarantes, aportan 53 millones de euros al importe total.

Según el **signo de la base liquidable**, el 65,4% del total declara tener una base negativa o nula, mientras que el 34,6% restante declara tener una base liquidable positiva. Como estas últimas son las únicas que pueden aplicar las diversas bonificaciones y deducciones de cuota, analizaremos con más detalle su esquema de liquidación.

El análisis de las **sociedades con base liquidable positiva según su forma jurídica** no varía en exceso del realizado para el total de declarantes. Aunque son mayoría las de responsabilidad limitada (7.105, que suponen el 81,3% del total), destacan las sociedades anónimas ya que, siendo únicamente el 11,9% de las declaraciones, acumulan el 44,0% de la base liquidable, el 47,3% de cuota íntegra y el 48,9% de ingresos en Hacienda, respectivamente.

La **normativa aplicable a las sociedades con base liquidable positiva** es sobre todo la de Gipuzkoa (el 94,1% son de normativa foral). Naturalmente, también acumulan la mayoría de los importes.

La distribución **por comarcas** de las **sociedades con base liquidable positiva** muestra que es en Donostia donde están domiciliadas el 31,6% del total y donde se acumula un cuarto de los importes por, prácticamente, todos los conceptos. Debagoiena es la comarca con menor tipo medio nominal debido a la alta concentración de sociedades cooperativas con domicilio en esta comarca. El menor tipo medio efectivo también se da en Debagoiena, si bien es la comarca de Goierri quien mayormente ve reducida su cuota íntegra: la aplicación de deducciones por doble imposición (incluidos bonificaciones) e incentivos fiscales a la actividad económica (incluido deducción por cooperativa) en Goierri reducen su cuota íntegra en un 14,1% y 44,6%, respectivamente.



3.1. AURKEZTUTAKO AITORPENAK

Zenbat aitorten aurkeztu dira?

2016n 25.256 aitorten aurkeztu dira guztira, denak ere 2015eko ekitaldiari dagozkionak, aurreko urtean baino %1,6 gehiago (24.870 aurkeztu ziren orduan). 2014. urtean jasotzen den lgoera handiaren arrazoia da, 2013 ekitaldiraino kanpainan aurkeztutako aitortenak jasotzen zirela (likidazio epealdia urte naturala duten aitortzaileak eta aitortzena uztaileko hilabetean aurkezten dutenak) eta 2014tik aurrera, aldiz, kanpainatik hasi eta hurrengo urteko abenduaren 31 arte aurkeztutako aitorten guztiak jaso direla.

3.1. DECLARACIONES PRESENTADAS

¿Cuántas declaraciones se han presentado?

Las declaraciones presentadas en 2016, correspondientes al ejercicio 2015, han ascendido a 25.256, lo cual supone un aumento del 1,6% respecto a las 24.870 del año anterior. El fuerte incremento experimentado en 2014 se justifica en parte, en el hecho de que hasta el ejercicio 2013 se recogían las declaraciones presentadas en campaña (declarantes cuyo período de liquidación es el año natural y presentan la declaración en el mes de julio) y a partir del ejercicio 2014 se recogen las declaraciones presentadas hasta el 31 de diciembre del año siguiente.

GRÁFICO 3.1. GRAFIKOA
Aitorten kopuruaren bilakaera
Evolución del número de declaraciones

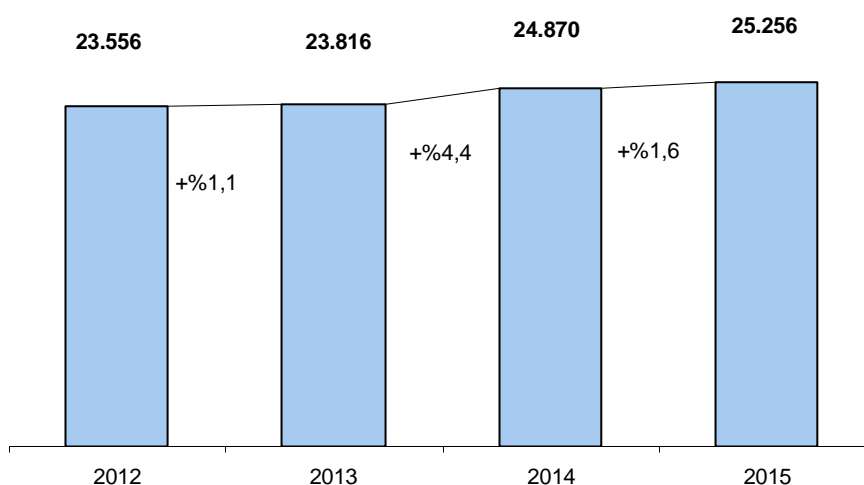

Erantzukizun mugatuko sozietateak dira ugarietak

Izaera juridikoari erreparatuz gero, lau taldetan banatzen ditugu sozietate aitortzaileak:

- Sozietate anonimoak: 2.239 (%8,9).
- Erantzukizun mugatuko sozietateak: 18.811 (%74,5).
- Sozietate kooperatiboak: 787 (%3,1).
- Bestelakoak: 3.419 (%13,5).

Ugarietak, alde handiz, erantzukizun mugatuko sozietateak dira, baina 2015. ekitaldian

Las sociedades de responsabilidad limitada, las más numerosas

Dividimos las sociedades declarantes en cuatro grupos según su forma jurídica:

- Sociedades anónimas: 2.239 (8,9%).
- Sociedades de responsabilidad limitada: 18.811 (74,5%).
- Sociedades cooperativas: 787 (3,1%).
- Otras: 3.419 (13,5%).

Las sociedades de responsabilidad limitada son, con gran diferencia, las más numerosas, pero

partaidetza galtzen dute. 2012ko ekitaldian partaidetza sozietate guztien %75,0koa da eta 2015ean %74,5koa.

Sozietate anonimoen taldea, azken lau urteetan kopuru osoaren %10,1 baino ez da izan eta urtetik urtera garrantzia galtzen jarraitzen du. 2015ean %8,9raino jaitsi dira.

pierden participación en el ejercicio 2015. En el ejercicio 2012 representan el 75,0% del total y en el 2015 el 74,5%.

El grupo de las sociedades anónimas, no ha representado más del 10,1% en los últimos cuatro años y sigue perdiendo participación año tras año, disminuyendo hasta el 8,9% en 2015.

GRÁFICO 3.2. GRAFIKOA
Aitortzalle kopuruaren bilakaera izaera juridikoaren arabera
Evolución del número de declarantes según forma jurídica

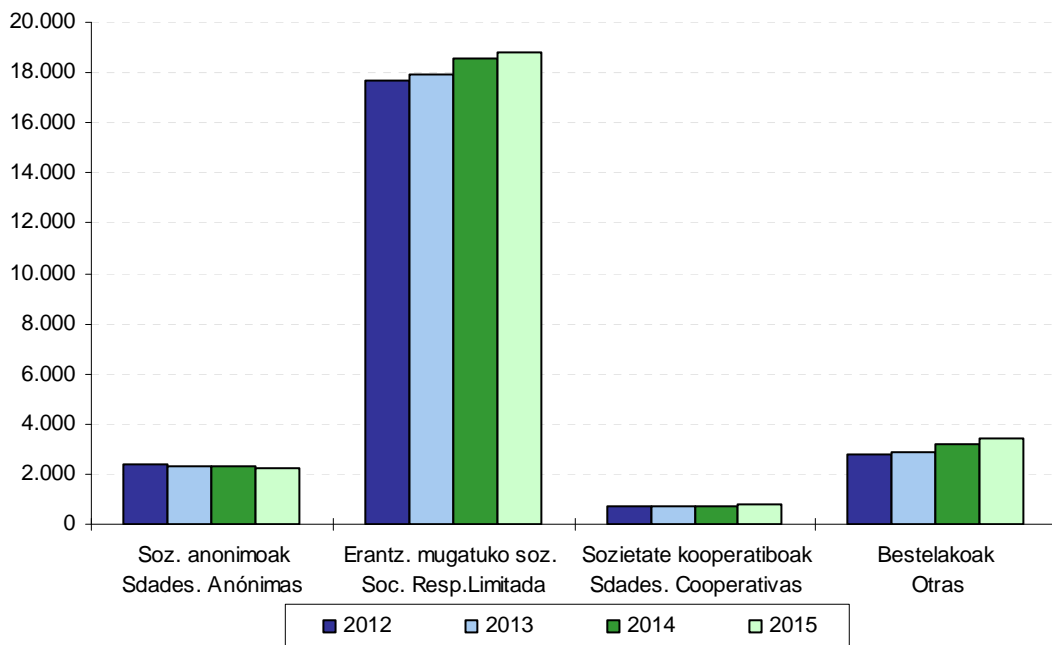

Zein lurraldetan egin dituzte enpresek beren eragiketak?

Sozietateak eragiketa eremuaren arabera sailkatzen baditugu, hiru talde bereizten dira:

- Eragiketa guztiak Gipuzkoan egin dituztenak: 24.368 (%96,5).
- Eragiketa guztiak Euskal Autonomia Erkidegoan egin dituztenak, aurreko taldean sartutakoak kanpo utzita: 79 (%0,3).
- Eragiketen zati bat araubide erkideko lurraldean edo Nafarroan egin dutenak: 809 (%3,2).

¿En qué territorio realizan las empresas sus operaciones?

Clasificamos a las sociedades en tres grupos según su ámbito de operaciones:

- Las que realizan la totalidad de sus operaciones en Gipuzkoa: 24.368 (96,5%).
- Las que realizan la totalidad de sus operaciones dentro de la CAPV, excluyendo a las del grupo anterior: 79 (0,3%).
- Las que realizan parte de sus operaciones en territorio de régimen común o en Navarra: 809 (3,2%).

Banaketa hori ia aldaketarik gabe mantendu da urtetik urtera.

Esta distribución se mantiene prácticamente invariable año tras año.

GRÁFICO 3.3. GRAFIKOA
Sozietateen banaketa eragiketa eremuaren arabera
Distribución de las sociedades según ámbito de operaciones

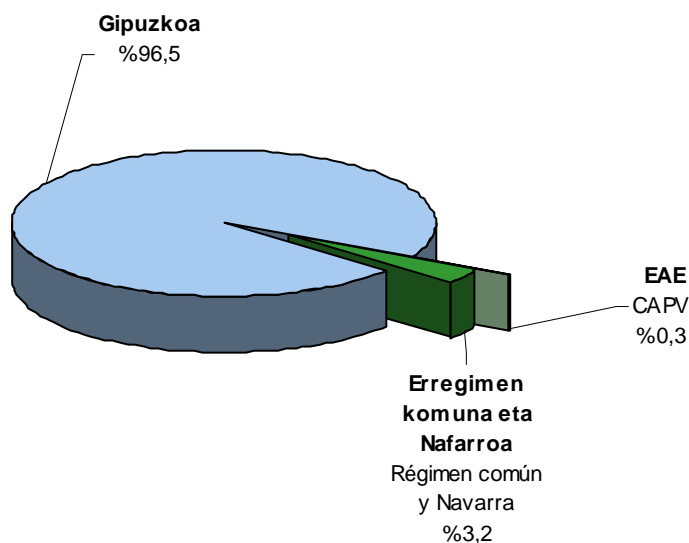

Banaketa araudi aplikagarriaren arabera

Aurkeztutako 25.256 aitopenak araudi aplikagarriaren arabera sailkatuz gero, honela banatzen dira:

- Gipuzkoako araudikoak: 24.458 (%96,8).
- EAeko beste araudikoak: 157 (%0,6).
- Araudi erkidekoak: 641 (%2,5).

Eragiketa eremuarekin gertatzen den bezala, araudi aplikagarriaren arabera egindako banaketak ez du aldaketa handirik erakusten aurreko urteen aldean. Azken lau urteetan sozietate guztien %97,0k Gipuzkoako araudia aplikatu dute.

Gipuzkoako araudia erabiltzen dute:

- Gipuzkoan zerga-egoitza duten sozietateek eta eragiketa bolumena 7 milioi eurotik beherakoa bada.
- Eragiketa bolumena 7 milioi eurotik gora duten sozietateek, Euskal Herrian bakarrik aritzen badira edo Euskal Herrian arituta erkideko lurraldean %75etik beherako

Distribución según la normativa aplicable

La normativa aplicable a las 25.256 declaraciones presentadas muestra la siguiente distribución:

- Normativa Foral de Gipuzkoa: 24.458 (96,8%).
- Normativa resto de la CAPV: 157 (0,6%).
- Normativa Común: 641 (2,5%).

Al igual que ocurre con el ámbito de operaciones, la distribución según la normativa aplicable no presenta variaciones relevantes respecto a años anteriores. En los cuatro últimos ejercicios las sociedades que aplican normativa foral guipuzcoana está próximo al 97,0% del total.

Aplican normativa de Gipuzkoa:

- Las sociedades con domicilio fiscal en Gipuzkoa y volumen de operaciones inferior a 7 millones de euros.
- Las sociedades con volumen de operaciones de más de 7 millones de euros, que operan exclusivamente en el País Vasco u operando en el País Vasco

eragiketak egiten badituzte, eta Gipuzkoan badute zerga-egoitza.

- Eragiketa bolumena 7 milioi eurotik gora duten sozietateek, Euskal Herrian bakarrik aritzen badira, Euskal Herritik kanpo badute zerga-egoitza eta Gipuzkoa bada eragiketa kopuru handiena egiten den lurralde historikoa.

realizan en Territorio Común menos del 75% de operaciones, y tienen domicilio fiscal en Gipuzkoa.

- Las sociedades con volumen de operaciones de más de 7 millones de euros, que operan exclusivamente en el País Vasco, tiene el domicilio fiscal fuera del País Vasco y Gipuzkoa es el Territorio Histórico donde se realiza el mayor número de operaciones.

GRÁFICO 3.4. GRAFIKOA
Sozietateen banaketa araudi aplikagarriaren arabera
Distribución de las sociedades según normativa aplicable

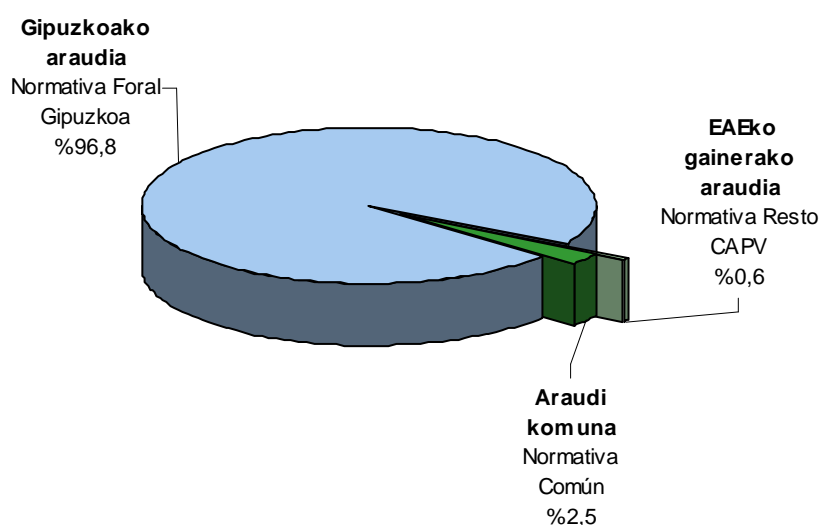

3.2. OINARRI LIKIDAGARRIA

Oinarri likidagarri osoa: 14.679 milioi euro

Sozietateek 14.679 milioi euroko oinarri likidagarri osoa aitortu dute 2015ean.

Eragiketa eremuari begiratu gero, honela banatzen da oinarri likidagarri osoa:

- Eragiketa guztiak Gipuzkoan egin dituzten sozietateek 226 milioi euroko oinarri likidagarria eman dute (%1,5).
- Eragiketa guztiak Euskal Autonomia Erkidegoan egin dituztenak: -188 milioi euro (-%1,2).
- Eragiketen zati bat araubide erkideko lurraldean edo Nafarroan egin duten sozietateak: 14.641 milioi euro (%99,7).

3.2. BASE LIQUIDABLE

Base liquidable total: 14.679 millones de euros

La base liquidable total declarada por las sociedades para 2015 se eleva a 14.679 millones de euros.

Atendiendo al ámbito de operaciones, la base liquidable total se divide de esta manera:

- Las sociedades que realizan la totalidad de sus operaciones en Gipuzkoa, suman una base liquidable de 226 millones de euros (1,5%).
- Las que realizan la totalidad de sus operaciones dentro de la CAPV, -188 millones de euros (-1,2%).
- Las sociedades que realizan parte de sus operaciones en territorio de régimen común o en Navarra, 14.641 millones de euros (99,7%).

Egotzitako oinarri likidagarria: 442 milioi euro

Aitortutako oinarri likidagarri osoari enpresak Gipuzkoan egin duen eragiketa bolumenaren portzentajea aplikatzen bazaio egotzitako oinarri likidagarria kalkulatzen da. Adibidez: 100eko oinarri likidagarria aitortzen duen sozietate batek Gipuzkoan eragiketen %17 bakarrik egiten badu, 17ko oinarri likidagarria egotziko zaio.

Gipuzkoari egotzitako oinarriak 442 milioi euroko zenbatekoa du guztira. Eragiketak non egiten diren kontuan harturik, honela banatzen da egotzitako oinarria:

- Eragiketa guztiak Gipuzkoan egin dituzten sozietateak: 226 milioi euro (egotzitako oinarri osoa: 442 milioi euro).
- Eragiketa guztiak Euskal Autonomia Erkidegoan egin dituztenek 6 milioi euroko zerga oinarria egotzi diote Gipuzkoari.
- Eragiketen zati bat araubide erkideko lurraldean edo Nafarroan egin duten sozietateak: 210 milioi euro.

Jakina, eragiketen %100 Gipuzkoan egiten duten sozietateen kasuan, oinarri likidagarri osoa bat dator egotzitako oinarri likidagarriarekin.

Hemendik aurrera izango dugun aztergaia honako hau izango da: enpresek gure lurraldean egindako eragiketa bolumenaren arabera **Gipuzkoari egotzitako** oinarri likidagarria eta beronetik eratorzen diren gainerako parametroak.

%65,4k oinarri likidagarri negatibo edo nulua du

Guztira 25.256 enpresa aitortzaile izan badira, horietatik 8.105ak (%32,1) kontabilitate emaitza negatibo (977.924.564 euroko galerak) aitortu dute, %12,9k (3.252 enpresa) etekin nulua, eta %55,0k (13.899 enpresa) kontabilitate emaitza positiboa (2.761.017.102 euroko irabaziak).

Kontabilitate emaitzari kontabilitatez kanpoko doiketak ezarri, mikroenpresen zerga konpentsazioa ezarri, erreserbatara eginiko ekarpenak murriztuz eta aurreko ekitaldietako zerga oinarri negatiboen konpentsazioak eginez, oinarri likidagarria lortzen da.

Base liquidable imputada: 442 millones de euros

La base liquidable imputada se calcula aplicando a la base liquidable total declarada el porcentaje de volumen de operaciones realizado por la empresa en Gipuzkoa. Así, por ejemplo, si una sociedad declara una base liquidable de 100, pero realiza en Gipuzkoa sólo el 17% de sus operaciones, tendrá una base liquidable imputada de 17.

El importe global de esa base imputada a Gipuzkoa es de 442 millones de euros. Según dónde realiza la empresa sus operaciones, se distribuye de la siguiente manera:

- Las sociedades que realizan la totalidad de sus operaciones en Gipuzkoa, 226 millones de euros (base imputada total de 442 millones de euros).
- Las que realizan la totalidad de sus operaciones dentro de la CAPV imputan a Gipuzkoa una base imponible de 6 millones de euros.
- Las sociedades que realizan parte de sus operaciones en territorio de régimen común o en Navarra, 210 millones de euros.

Naturalmente, para las sociedades que realizan el 100% de sus operaciones en Gipuzkoa, la base liquidable total coincide con la imputada.

En lo sucesivo, el análisis que efectuamos estará referido a la base liquidable y demás parámetros que de ella derivan **imputados a Gipuzkoa**, en función del volumen de operaciones realizado por las empresas en nuestro Territorio Histórico.

El 65,4% tiene una base liquidable negativa o nula

Del total de 25.256 declarantes, el 32,1% (8.105 empresas) declaran tener resultado contable negativo (pérdidas de 977.924.564 euros), el 12,9% (3.252 empresas) resultado cero, y el 55,0% (13.899 empresas) resultado contable positivo (ganancias de 2.761.017.102 euros).

La base liquidable se obtiene aplicando los ajustes extracontables al resultado contable, aplicando la compensación tributaria de microempresas, minorando la aportación a reservas y compensando las bases imponibles negativas de ejercicios anteriores.

Aurkezturiko aitortpenen %65,4k (16.521 enpresa) oinarri likidagarri negatiboa edo nulua jasutzen dute. Oinarri likidagarri nulua duten enpresek (9.200), kopuru osoaren %36,4 dira.

Oinarri likidagarri negatiboa 1.188 milioi eurokoa izan da orotara, batez beste -162.255 euro enpresa bakoitzeko.

8.735 enpresak (kopuru osoaren %34,6ak) oinarri likidagarri positiboa aitortu dute, eta aitortutako zenbatekoa 1.630 milioi eurokoa izan da guztira. Horrekin, batez besteko oinarri positiboa 186.626 eurokoa izan da.

%78,0k - 30.000 eta + 30.000 euro bitarteko oinarria aitortu du

Aitortpen gehienak oinarri likidagarriaren erdiko tartean pilatzen dira. Izan ere, enpresen %78,0k (19.688) aitortu du Gipuzkoari egotzitako oinarri likidagarria -30.000 eta +30.000 euro bitartekoa dela. Hala ere, beren oinarri likidagarri dagokienez, aitortpen horien zenbatekoa 5,5 milioi eurokoa da guztira.

En el 65,4% de las declaraciones presentadas (16.521 empresas) se consigna base liquidable negativa o nula. Las empresas que declaran base liquidable nula suponen el 36,4% del total (9.200 empresas).

El importe total de la base liquidable negativa asciende a 1.188 millones de euros, resultando una media de -162.255 euros por empresa.

Los declarantes de bases liquidables positivas son 8.735 empresas (34,6% del total) y el importe total por ellas declarado asciende a 1.630 millones, siendo así la base positiva media de 186.626 euros.

El 78,0% declara una base de entre - 30.000 y +30.000 euros

En la parte media de los tramos de base liquidable se concentra la mayor parte de declaraciones. El 78,0% de las empresas (19.688) declara una base liquidable imputada a Gipuzkoa entre -30.000 euros y +30.000 euros. Sin embargo, en cuanto al importe de sus bases liquidables, estas declaraciones totalizan 5,5 millones de euros.

GRÁFICO 3.5. GRAFIKOA
Aitortpen kopurua, egotzitako oinarri likidagarriaren tarteen arabera
Número de declaraciones por tramos de base liquidable imputada

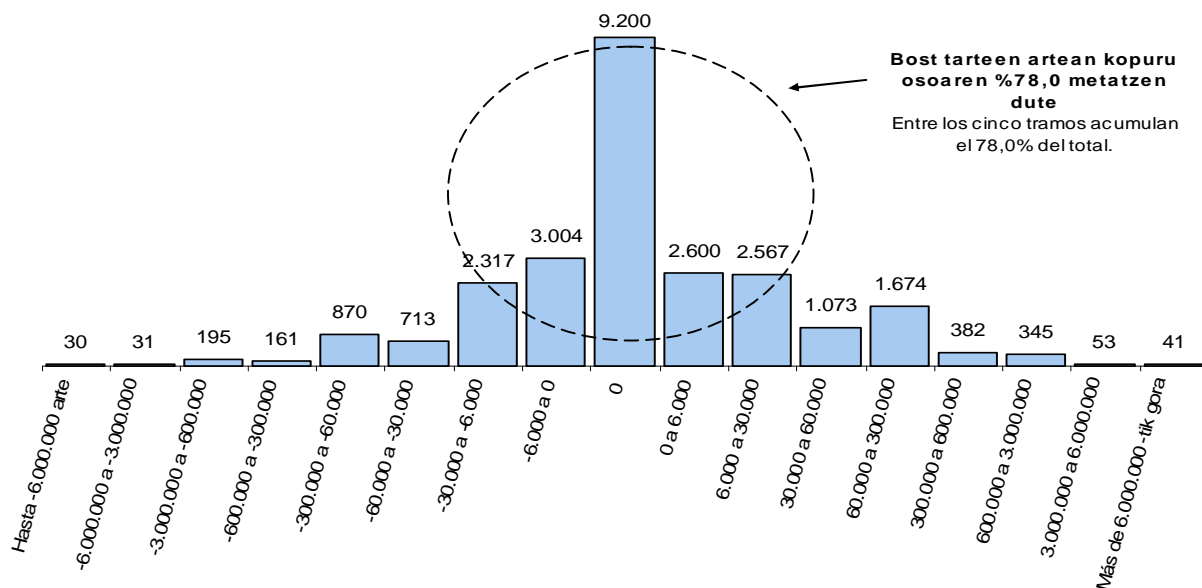

Sozietate anonimoek 442 milioi euroko oinarri likidagarri osotik 254 milioi euro metatu dute.

Enpresa aitortzaileen izaera juridikoaren arabera, sozietate anonimoek, oinarri likidagarri handiena daukate. Aitortzaile kopuruaren %8,9 baino ez badira ere, oinarri likidagarri osoaren %57,4 (254 milioi euro) biltzen dute.

Erantzukizun mugatuko sozietateek, ugariak izan arren (aitortzaile guztien %74,5), 53 milioi euroko oinarri likidagarria aitortzen dute (oinarri likidagarri osotik %12,0).

Sozietate kooperatiboek (kopuru osoaren %3,1) 119 milioi euroko ekarpena dute ekitaldiko oinarri likidagarrian.

Bestelako sozietateen taldeak (kopuru osoaren %13,5) 16 milioi euroko ekarpena dute ekitaldiko oinarri likidagarrian, talde guztiak kontuan izanik, ekarpen txikiena.

Las sociedades anónimas acumulan 254 millones de euros de un total de base liquidable de 442 millones de euros.

Según la forma jurídica de las empresas declarantes, son las sociedades anónimas las que aportan mayor base liquidable. Aunque son sólo el 8,9% de los declarantes, aportan el 57,4% (254 millones de euros) de la base liquidable total.

Las sociedades de responsabilidad limitada, aún siendo las más numerosas (74,5% del total de declarantes), declaran base liquidable de 53 millones de euros (12,0% del total de base liquidable).

Las sociedades cooperativas (3,1% del total) aportan 119 millones de euros a la base liquidable del ejercicio.

El grupo de otras sociedades (13,5% del total) aportan 16 millones de euros a la base liquidable del ejercicio, menor aportación de todos los grupos.

GRÁFICO 3.6. GRAFIKOA
Aitorten kopuruaren eta oinarri likidagarriaren banaketa izaera juridikoaren arabera
Distribución del número de declaraciones y la base liquidable según forma jurídica

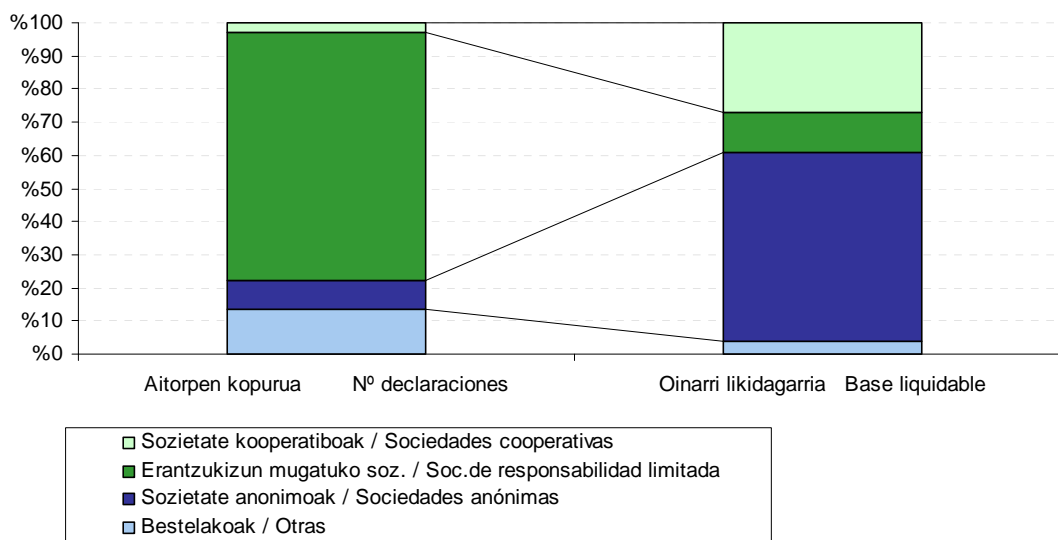

Batez besteko oinarri likidagarria: sozietate kooperatiboen taldean sailkatutako sozietateak dira nagusi.

2015eko ekitaldian sozietate kooperatiboak eta sozietate anonimoak taldeek batez besteko oinarri likidagarriak handiena aitortu dute, 151.124 euro eta 113.539 euro hurrenez hurren (batez besteko orokorra 17.513 eurokoa da).

Beste taldeetan kopuru hauek ageri dira:

- Erantzukizun mugatuko sozietateak: 2.823 euro.
- Bestelakoak: 4.695 euro.

Base liquidable media: destacan las sociedades clasificadas como sociedades cooperativas.

En el ejercicio 2015 son las clasificadas como sociedades cooperativas y como sociedades anónimas las que declaran mayor base liquidable media: 151.124 euros y 113.539 euros respectivamente (la media general es de 17.513 euros).

Las cuantías para el resto de grupos son las siguientes:

- Sociedades de responsabilidad limitada: 2.823 euros.
- Otras: 4.695 euros.

GRÁFICO 3.7. GRAFIKOA
Batez besteko oinarri likidagarria izaera juridikoaren arabera
Base liquidable media según forma jurídica

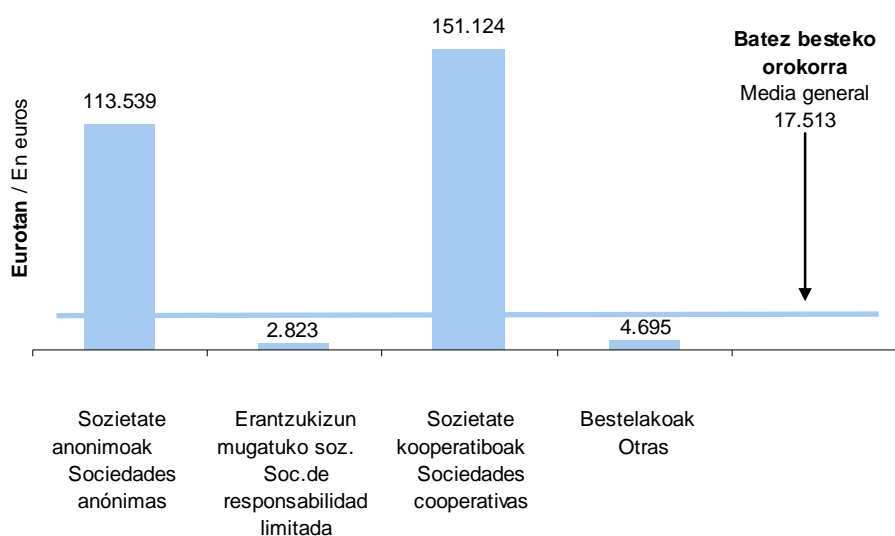

3.3. ZERGAREN LIKIDAZIO BATERATUA

Sozietateen gaineko zergaren 2015eko likidazio bateratuaren emaitzak komentatzen hasi aurretik, honako puntuok azpimarratu behar dira:

- Aldi baterako enpresa-batasunek (AEB) eta interes ekonomikoko taldeek (IET) partaidetza portzentajearen arabera egozten dizkiete

3.3. LIQUIDACIÓN CONSOLIDADA DEL IMPUESTO

Antes de entrar a comentar los resultados de la liquidación consolidada del Impuesto sobre Sociedades para el ejercicio 2015 conviene destacar algunos puntos a tener en cuenta:

- Las Uniones Temporales de Empresas (UTE) y las Agrupaciones de Interés Económico (AIE) imputan tanto la base liquidable como el resto

beren bazkideei oinarri likidagarria eta gainerako kenkari eta hobariak. Hori dela-eta, oinarri likidagarritik aurrerako analisia sozietate horiek kontuan hartu gabe egiten da.

- Aipatzen ditugun zenbateko guztiak Gipuzkoari egotzitako kopuruak dira, alegia, entitateak aitortutako eragiketa bolumenaren portzentajea kontuan izanik egotzi direnak.
- Hasieran aipatu dugun bezala, zerga kontsolidazioko erregimenean ordaintzen duten enpresak (talde kontsolidatuak) bakarkako aitortpena eta taldeko aitortpena aurkezten dute. Gure azterketan bakarkako aitortpenen emaitza kontuan hartzen dugu, eta horrek ez du zergatik bat etorri behar taldeak aurkezturiko ordaindu edo itzultzeko likidoarekin (benetan ordaindutako kopurua edo itzuli behar dena).

Oinarri likidagarri negatiboa duten sozietateen likidazioa

Oinarri likidagarria kalkulatzeko, ekitaldiko kontabilitate emaitzari zergaren araudian aurreikusten diren kontabilitatez kanpoko doiketak egin behar zaizkio.

16.521 sozietatek izan dute oinarri likidagarri negatiboa (kopuru osoaren %65,4).

Ondoko eskeman ikusgai jartzen dugu nola iristen den jakitera, kontabilitate emaitzatik abiatuta, zenbat ordaindu edo zenbat itzuli behar den.

Honako datu nagusiak atera daitezke:

- Kontabilitatez kanpoko zuzenketek eta aurreko ekitaldietako oinarri negatiboengatik egindako konpentsazioek amaierako oinarri likidagarria kontabilitate emaitza baino txikiagoa izatea ekarri dute.
- Itzultzeko likido bat sortzen da, zeina atxikipenen eta konturako ordainketen berdina den ia.

de deducciones y bonificaciones a sus socios, según su porcentaje de participación en la misma. Por esta razón, a partir de la base liquidable el análisis se realiza sin tener en cuenta a estas sociedades.

- Todos los importes que mencionamos hacen referencia a cantidades imputadas a Gipuzkoa, según el porcentaje de volumen de operaciones declarado por la entidad.
- Tal y como se ha comentado al inicio, las empresas que tributan por el régimen de consolidación fiscal (Grupos Consolidados) presentan declaración individual y declaración del Grupo. En nuestro análisis tenemos en cuenta el resultado de la declaración individual, que no tiene porqué coincidir con el líquido a ingresar o a devolver presentado por el Grupo (importe realmente ingresado o cuya devolución se solicita).

Liquidación para sociedades con base liquidable negativa

La base liquidable del impuesto se obtiene efectuando sobre el resultado contable del ejercicio los correspondientes ajustes extracontables previstos por la normativa del impuesto.

El número de sociedades con base liquidable negativa asciende a 16.521, el 65,4% del total.

En el siguiente esquema se muestra cómo, partiendo del resultado contable, se llega a conocer la cantidad a ingresar o a devolver.

Los principales datos que se pueden extraer son:

- Las correcciones extracontables y la compensación con bases negativas de ejercicios anteriores, hacen que la base liquidable final sea menor que el resultado contable.
- Se genera un líquido a devolver que coincide casi con las retenciones y pagos a cuenta.

GRÁFICO 3.8. GRAFIKOA

Oinarri likidagarri negatiboan duten sozietateak. Likidazio bateratuaren laburpena
 Resumen de la liquidación consolidada para sociedades con base liquidable negativa

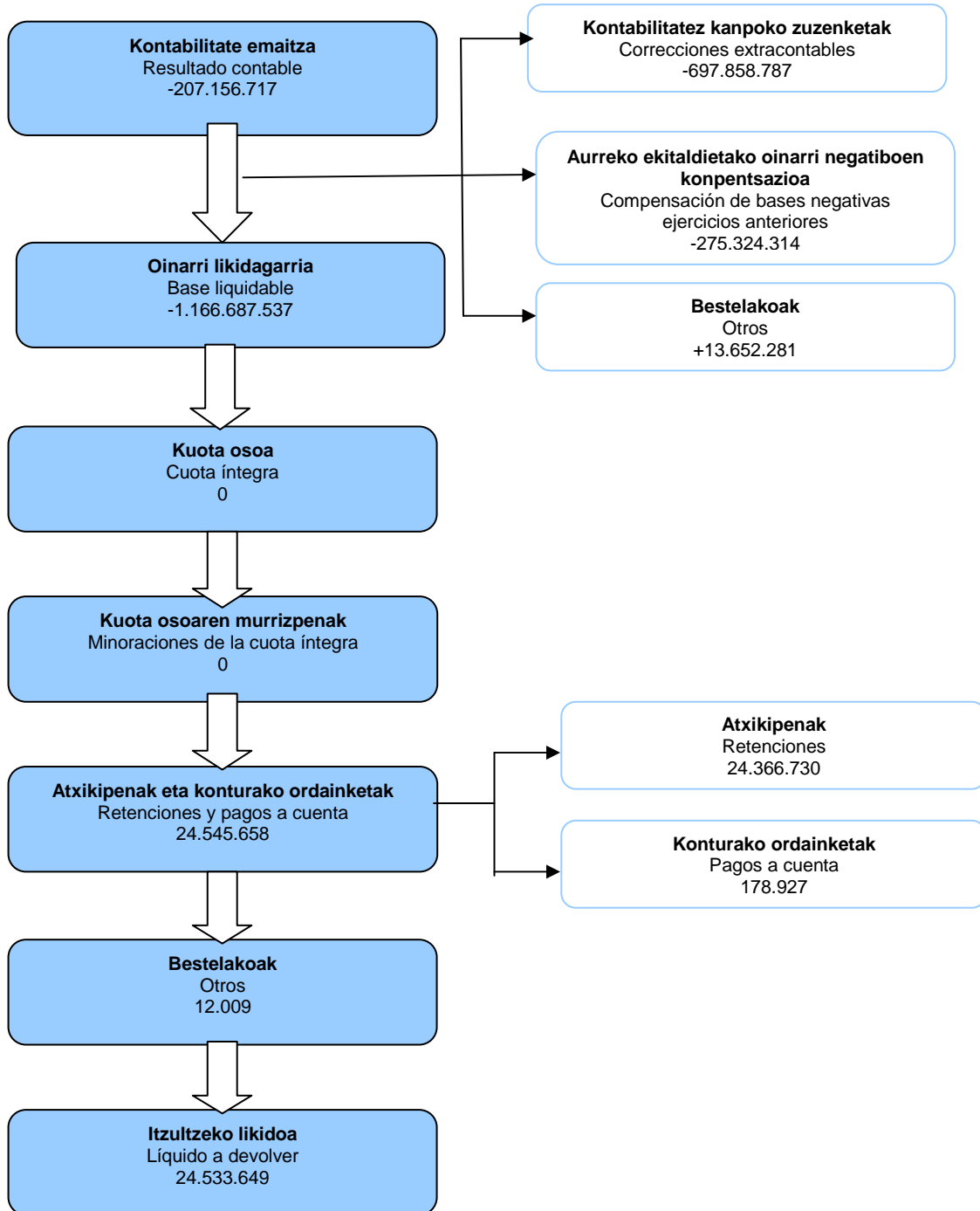

Eurotan / En euros

Oinarri likidagarri positiboa duten sozietateen likidazioa

8.735 sozietatek izan dute oinarri likidagarri positiboa (kopuru osoaren %34,6). 3.9. grafikoan ikusgai jartzen dugu nola iristen den jakitera, kontabilitate emaitzatik abiatuta, zenbat ordaindu edo zenbat itzuli behar den.

Bere azterketak honako ondorioak utzi ditu agerian:

- Batez besteko tasa nominala (kuota osoaren eta oinarri likidagarriaren arteko erlazioa) %25,6 da.
- Gutxipenek %24,7 murriztu dute kuota osoa.
- Herri Ogasunari 304 milioi euroko diru-sarrerak egin zaizkio guztira (atxikipenak + ordainketa zatikatuak + ordaintzeko likidoa).
- Batez besteko tasa efektiboa (Ogasunari ordaindutakoaren eta oinarri likidagarriaren arteko erlazioa) %19,2 da.

Liquidación para sociedades con base liquidable positiva

El número de sociedades con base liquidable positiva asciende a 8.735, el 34,6% del total. En el gráfico 3.9. se muestra cómo, partiendo del resultado contable, se llega a conocer la cantidad a ingresar o a devolver.

De su análisis resultan las siguientes conclusiones:

- El tipo medio nominal (relación entre cuota íntegra y base liquidable) es del 25,6%.
- Las minoraciones de la cuota íntegra reducen ésta en un 24,7%.
- Los ingresos totales en la hacienda pública (retenciones + pagos fraccionados + líquido a ingresar) se elevan a 304 millones de euros.
- El tipo medio efectivo (relación entre ingresos en Hacienda y base liquidable) es del 19,2%.

GRÁFICO 3.9. GRAFIKOA
Oinarri likidagarri positiboan duten sozietateak. Likidazio bateratuaren laburpena
 Resumen de la liquidación consolidada para sociedades con base liquidable positiva

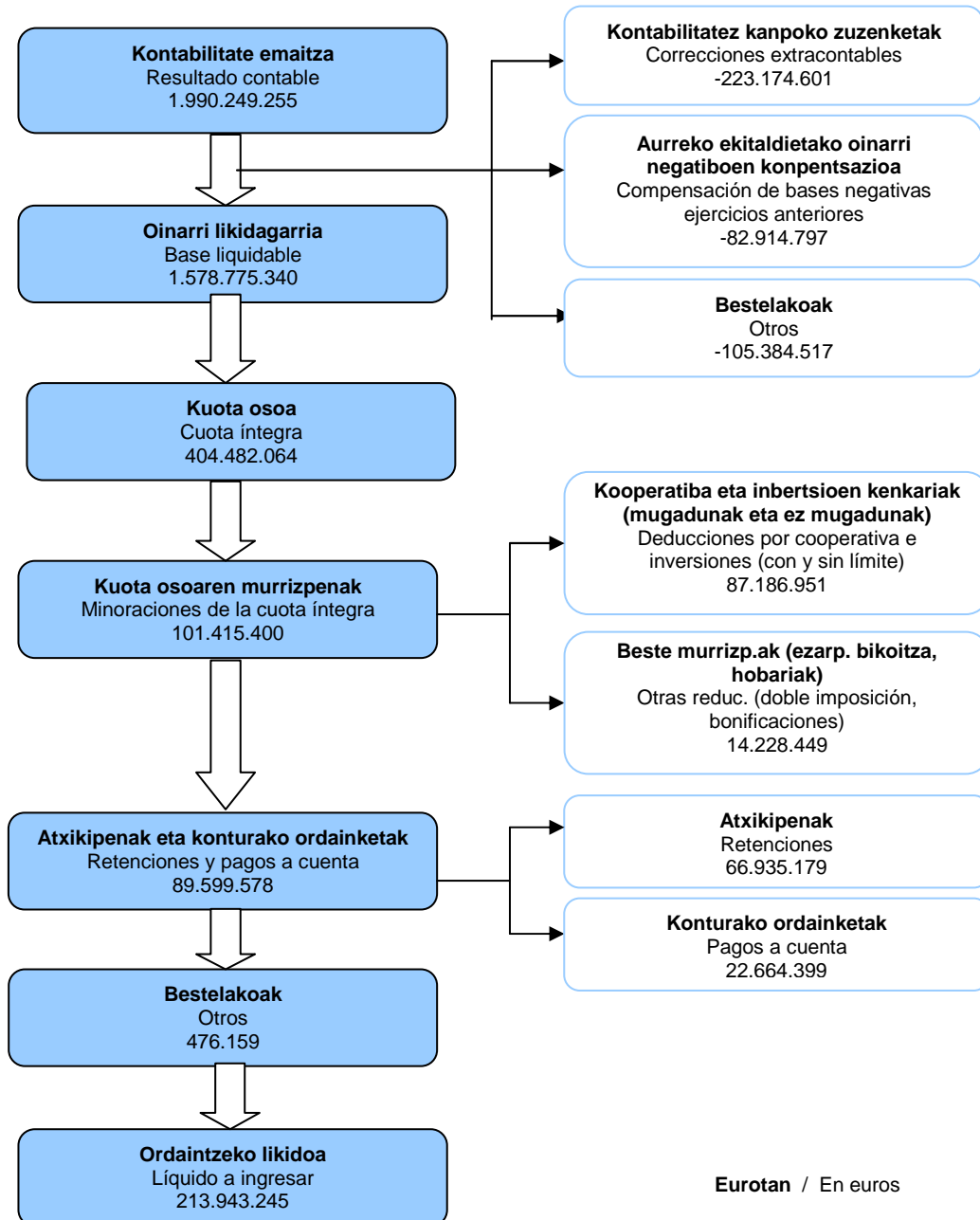

3.4. OINARRI LIKIDAGARRI POSITIBOIA DUEN AITORPEN BATERATUAREN TIPOLOGIA

Zergaren zenbait magnitude metatu, oinarri likidagarri positiboaren tarteen arabera

Oinarri likidagarri positiboa duten aitorten aztertuko ditugu jarraian. 3.10 grafikoan lotzen ditugu oinarri likidagarri positiboa izan duten aitorten kopuru metatua, kuota osoa eta ordaintzeko likidoa, behetik gorako hurrenkeran jarriak eta oinarri likidagarriaren tarteen arabera sailkatuak.

3.4. TIPOLOGÍA DE LA DECLARACIÓN CONSOLIDADA CON BASE LIQUIDABLE POSITIVA

Algunas magnitudes del impuesto acumuladas por tramos de base liquidable positiva

Vamos a centrar la atención en las declaraciones con base liquidable positiva. En el gráfico 3.10 se relacionan los importes acumulados de número de declaraciones que presentan base liquidable positiva, de sus cuotas íntegras y del líquido a ingresar, ordenados por tramos crecientes de base liquidable.

GRAFICO 3.10 GRAFIKOA
Aitorpen kopuruaren, kuota osoaren eta ordaintzeko likidoaren portzentaje metatuak oinarri likidagarri positiboaren tarteen arabera

Nº declaraciones, cuota íntegra y líquido a ingresar acumulados por tramos de base liquidable positiva

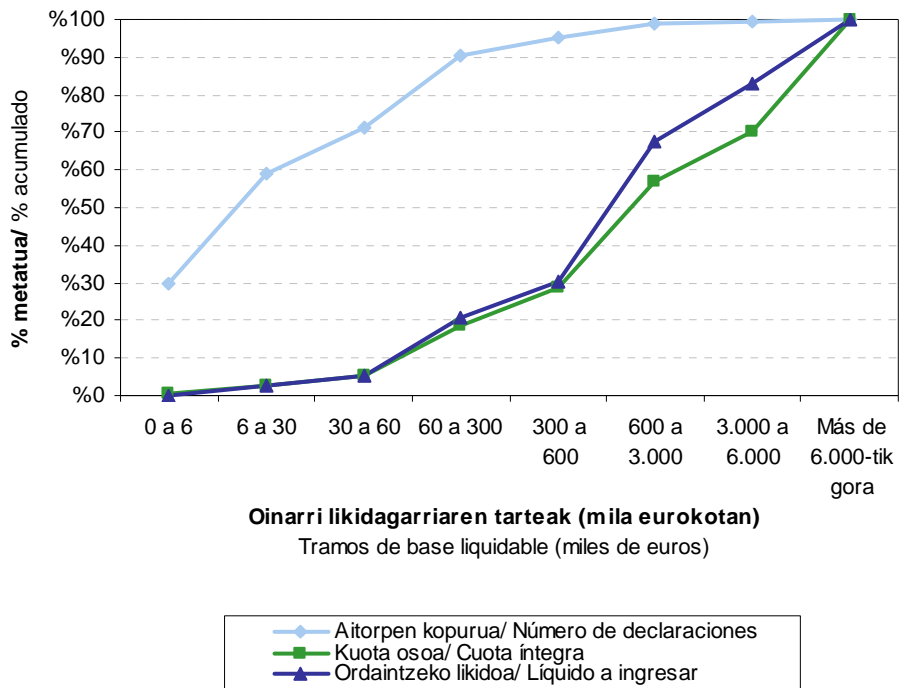

Grafikoan ikus daiteke oinarri likidagarriaren azken tartean (6.000.000 eurotik gorakoan) kuota osoaren eta ordaintzeko likidoaren zatirik handiena metatzen dela: kuota osoaren %29,6 eta ordaintzeko likidoaren %17,2 aitortzaileen %0,5ak jartzen dute (oinarri likidagarri handienekoek).

En él se puede apreciar la gran concentración de la cuota íntegra y del líquido a ingresar en el último tramo de base liquidable (superior a 6.000.000 euros): el 29,6% del total de cuota íntegra y el 17,2% del líquido a ingresar son aportados por el 0,5% de declarantes (los de mayor base liquidable).



3.4.1. IZAERA JURIDIKOA

Ugarienak: erantzukizun mugatuko sozietateak

Oinarri likidagarri positiboa izan duten 8.735 sozietateak honela banatzen dira:

- Sozietate anonimoak: 1.042 (%11,9).
- Erantzukizun mugatuko sozietateak: 7.105 (%81,3).
- Sozietate kooperatiboak: 265 (%3,0).
- Bestelakoak: 323 (%3,7).

Sozietate anonimoak: kuota handienekoak.

Kopuruz erantzukizun mugatuko sozietateak baino askoz gutxiago badira ere, sozietate anonimoek oinarri likidagarriaren %44,0 biltzen dute, kuota osoaren %47,3 eta Ogasunari egindako diru-sarreraren %48,9. Hurrengo grafikoan ikusgai jarri dugu zein den talde bakoitzaren portzentajea zenbateko osoarekiko.

3.4.1 FORMA JURÍDICA

El grupo más numeroso: las sociedades de responsabilidad limitada

Las 8.735 sociedades con base liquidable positiva se distribuyen así:

- Sociedades anónimas: 1.042 (11,9%).
- Sociedades de responsabilidad limitada: 7.105 (81,3%).
- Sociedades cooperativas: 265 (3,0%).
- Otras: 323 (3,7%).

Sociedades anónimas: las que más cuota aportan

Las sociedades anónimas concentran el 44,0% de la base liquidable, el 47,3% de la cuota íntegra y el 48,9% de los ingresos en Hacienda, aunque son menos numerosas que las sociedades de responsabilidad limitada. En el siguiente gráfico se muestran los porcentajes de cada grupo respecto al total.

GRÁFICO 3.11. GRAFIKOA

Oinarri likidagarria, kuota osoa eta Ogasunari egindako diru-sarrerak. Banaketa izaera Juridikoaren arabera
Distribución de la base liquidable, cuota íntegra e ingresos en Hacienda, según forma jurídica

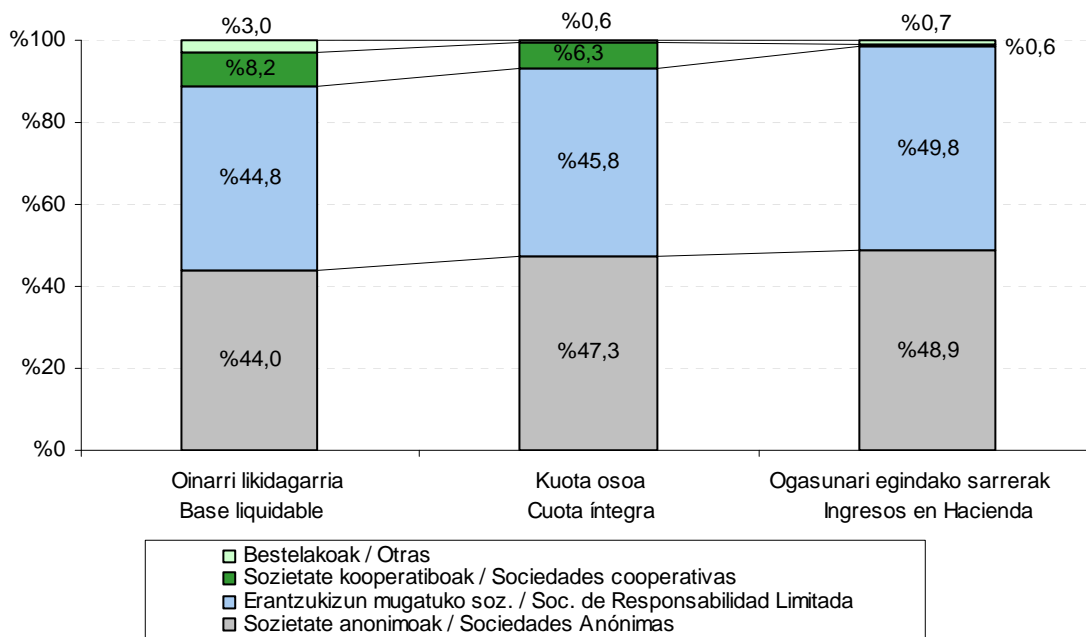

"Bestelakoen" taldeari dagokion oinarri likidagarriak zenbateko osoaren %3,0 hartzen du,

La base liquidable que aporta el grupo de "otras" representa el 3,0% del total, mientras que la cuota

eta kuota osoak %0,6, hau da, hogeitik bat baino gutxiago. Talde honen barruan %0ko karga tasa duten entitateak daudelako gertatzen da hori (entitate salbuetsiak, borondatezko gizarte aurreikuspeneko entitateak eta pentsio planak).

Zeln taldek jaso du jarduera ekonomikorako pizgarri gehiago?

Jarduera ekonomikorako laguntza fiskalik handienak sozietate anonimoek jaso dituzte, 37,5 milioi euro guztira, kopuru osoaren %47,9. Hona hemen banaketa taldeen arabera:

Íntegra es el 0,6%, menos de un veinteavo; esto se debe a que dentro de este grupo existen entidades con tipos de gravamen del 0% (entidades exentas, entidades de previsión social voluntaria y planes de pensiones).

¿Qué grupo se beneficia más de los incentivos a la actividad económica?

Las sociedades anónimas son las que más incentivos fiscales a la actividad económica reciben, 37,5 millones de euros, que suponen el 47,9% del total. La distribución por grupos es ésta:

GRÁFICO 3.12. GRAFIKOA
Pizgarri fiskalen banaketa izaera juridikoaren arabera
Distribución de los incentivos fiscales, según forma jurídica

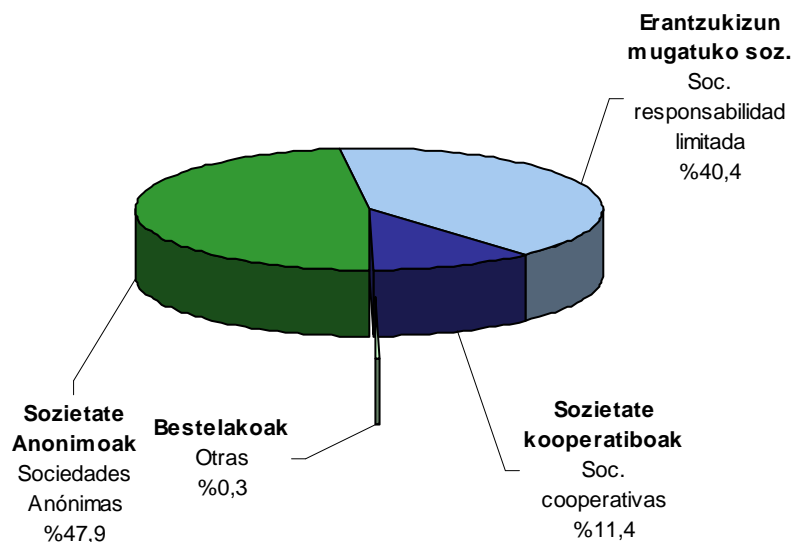

Batez besteko tasak: nominala eta efektiboa

Batez besteko tasa nominalak kuota osoa eta oinarri likidagarria erlazionatzen ditu; adierazten digu oinarriaren zein portzentaje bihurtzen den kuota oso. Oinarri likidagarri positiboa duten entitate guztiak hartuta, tasa hau %25,6 izan da.

Tasarik handiena (%27,5) sozietate anonimoek dute, ekitaldi honetarako ezarritako karga tasa orokorretatik oso gertu. "Bestelakoek" taldeak, aldiz, tasarik txikiena izan du (%5,5), batez besteko orokorren bostetik bat.

Batez besteko tasa efektiboak Ogasunari egindako diru-sarrerak eta oinarri likidagarria erlazionatzen

Tipo medio nominal y tipo medio efectivo

El **tipo medio nominal** relaciona la cuota íntegra con la base liquidable; señala qué porcentaje de la base se convierte en cuota íntegra. Para el total de entidades con base liquidable positiva es del 25,6%.

Las sociedades anónimas presentan el tipo más alto, 27,5%, muy cerca de los tipos de gravamen generales del impuesto para este ejercicio. El tipo más bajo es el del grupo de "otras", 5,5%, un quinto del correspondiente a la media general.

El **tipo medio efectivo** relaciona los ingresos en Hacienda con la base liquidable; nos indica qué

ditu; adierazten digu oinarriaren zein portzentaje bihurtzen den sarrera. Oinarri likidagarri positiboa duten entitate guztiak hartuta, tasa hau %19,2koa da, hots, 100eko oinarri likidagarri bakoitzetik Ogasunari 19,2 euro ordaindu zaizkio.

Kasu honetan erantzukizun mugatuko sozietateak batez besteko tasarik handiena izan dute, %21,4 hain zuzen (batez besteko orokorra baino 2,2 puntu gehiago). Sozietate kooperatiboak bezala sailkatutako taldean txikiena ageri da, %1,5 (batez besteko orokorra baino 17,7 puntu gutxiago). Hau, hein handi batean, bereziki babestutako kooperatibak aplikatutako kenkariagatik gertatzen da.

porcentaje de la base se convierte en ingreso. Para el total de entidades con base liquidable positiva es del 19,2%, es decir, de cada 100 euros de base liquidable se ingresan 19,2 euros.

Son las sociedades de responsabilidad limitada las que mayor tipo medio efectivo presentan: el 21,4% (2,2 puntos más que la media general) y las sociedades clasificadas como cooperativas las que menor tipo, el 1,5% (17,7 puntos menos que la media general). Esto se debe, en gran medida, a la aplicación de la deducción por cooperativas especialmente protegidas.

GRÁFICO 3.13. GRAFIKOA
Tasa nominal eta tasa efektiboa. Batez bestekoak izaera juridikoaren arabera
Tipo nominal y tipo efectivo. Medias por forma jurídica

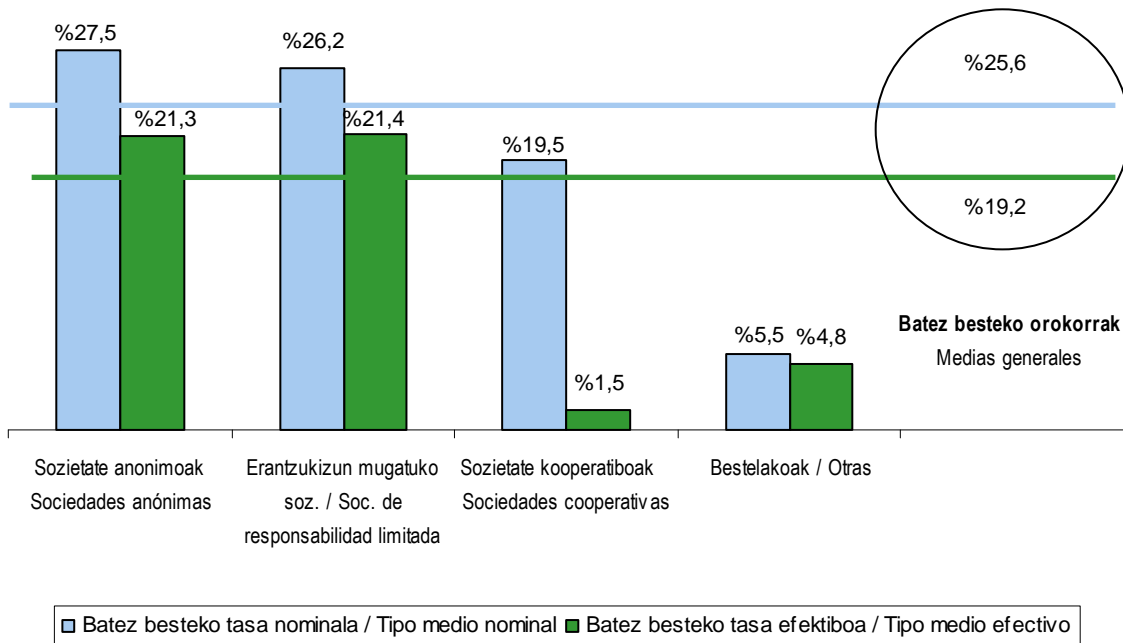

3.4.2. ARAUDI APLIKAGARRIA

Zein araudi aplikatu dute enpresa gehlenek?

Oinarri likidagarri positiboa duten enpresak honela banatzen dira araudi aplikagarriaren arabera:

- Gipuzkoako araudikoak: 8.218 (%94,1).

3.4.2. NORMATIVA APLICABLE

¿Qué normativa se aplica la mayoría de las empresas?

Las empresas con base liquidable positiva se distribuyen, según la normativa aplicable, de la siguiente forma:

- Normativa foral Gipuzkoa: 8.218 (94,1%).

- EAeko beste araudikoak: 94 (%1,1).
- Araudi erkidekoak: 423 (%4,8).

- Normativa resto CAPV: 94 (1,1%).
- Normativa común: 423 (4,8%).

Gipuzkoako araudikoak: beren ekarpena oinarriaren eta kuotaren %80,2tik gora dago

Gipuzkoako foru araudia aplikatzen duten enpresak dira kopuruz ugarietak eta, horren ondorioz, portzentajerik handienak biltzen dituzte: oinarri likidagarriaren %81,6, kuota osoaren %80,2 eta Ogasunari egindako diru-sarreraren %75,1.

Era berean, azpimarratzekoa da araudi erkideko sozietateak kopuru osoaren %4,8 baino ez izan arren, %15,6ko portzentajea lortu dutela oinarri likidagarrian, %16,8koa kuota osoan eta %21,4koa Ogasunari egindako diru-sarreretan.

Normativa foral de Gipuzkoa: aportan más del 80,2% de la base y de la cuota

Las empresas de normativa foral de Gipuzkoa, al ser las más numerosas, acumulan el 81,6% de la base liquidable, el 80,2% de la cuota íntegra y el 75,1% de los ingresos en Hacienda.

También cabe destacar que las sociedades de normativa común, a pesar de representar sólo el 4,8% del total, acumulan el 15,6% de la base liquidable, el 16,8% de la cuota íntegra y el 21,4% de los ingresos en Hacienda.

GRÁFICO 3.14. GRAFIKOA

Oinarri likidagarria, kuota osoa eta Ogasunari egindako diru-sarrerak. Banaketa araudi aplikagarriaren arabera
Distribución de la base liquidable, cuota íntegra e ingresos en Hacienda, según normativa aplicable

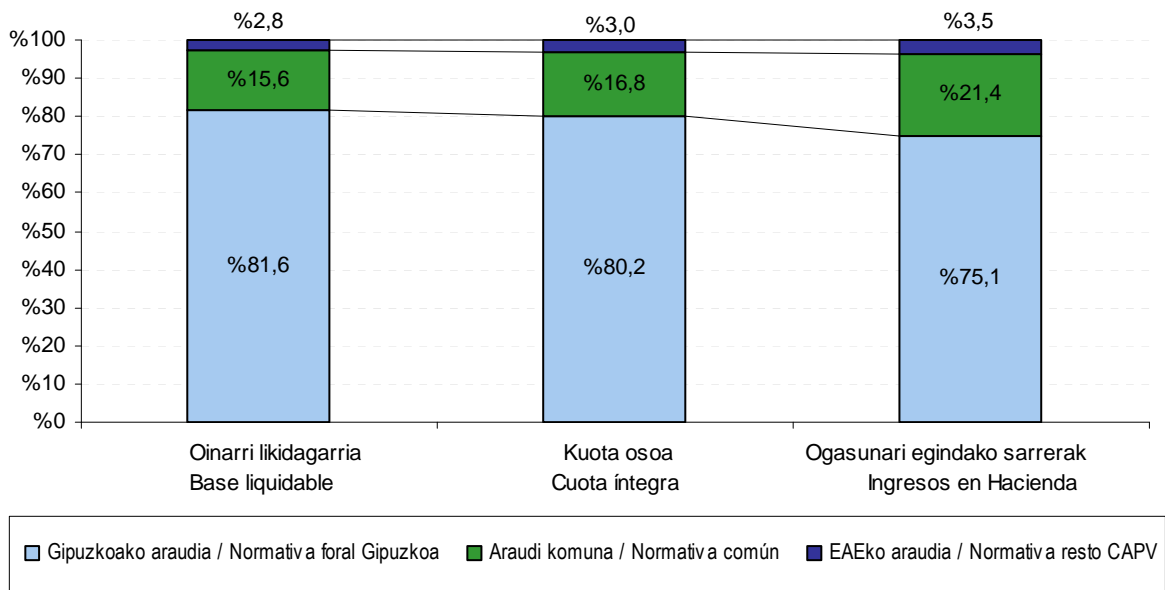

Araudi erkidekoak: batez besteko tasarik handienekoak

Batez besteko tasa nominalik handiena araudi erkideko enpresek izan dute (%27,5, batez besteko orokorra %25,6 izan denean). Beren batez besteko tasa efektiboa ere hiru taldeetako handiena da: %26,3 (%19,2 izan da orokorra).

Normativa común: las que mayores tipos medios presentan

Las empresas de normativa común son las que presentan el mayor tipo medio nominal (27,5%, frente al 25,6% de la media general) . También su tipo medio efectivo es el mayor de los tres grupos: 26,3% frente al 19,2% general.

Hauen aldean, batez besteko tasa nominalik eta efektiborik txikiena (%25,2 eta %17,7, hurrenez hurren) foru araudiko enpresek dute. Gainera, batez besteko tasa efektiboa enpresa hauetan bakarrik da batez besteko orokorra baino txikiagoa.

Por lo contrario, son las empresas de normativa foral las que menor tipo medio nominal y efectivo presentan: 25,2% y 17,7% respectivamente, siendo además las únicas con tipo medio efectivo inferior a la media general.

GRÁFICO 3.15. GRAFIKOA
Tasa nominala eta tasa efektiboa. Batez bestekoak araudi aplikagarriaren arabera
Tipo nominal y tipo efectivo. Medias según normativa aplicable

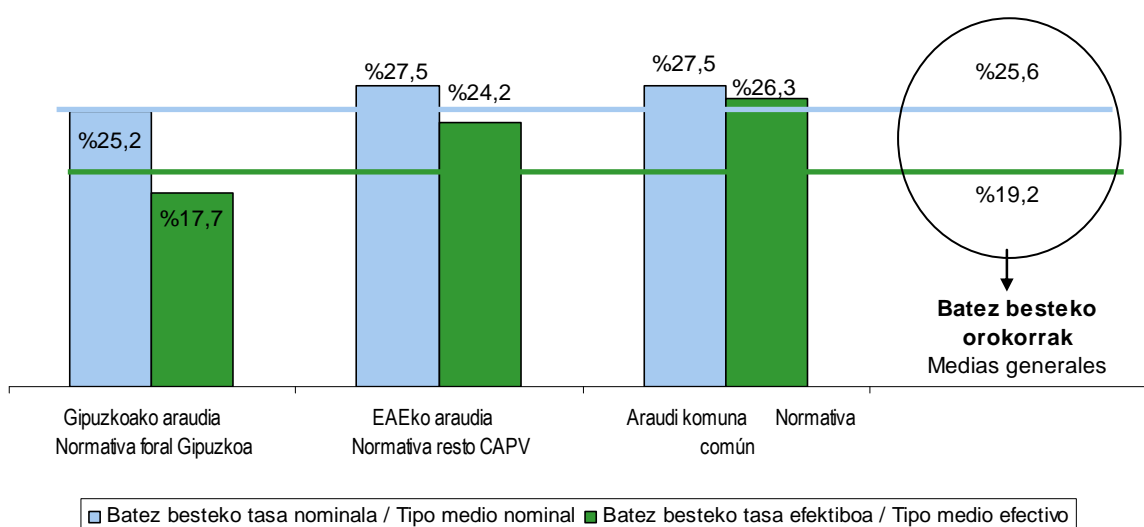

3.4.3. ESKUALDEEN ARABERA

Hiriburu gisa dituen ezaugarri bereziak direla-eta, eskualdeen araberako sailkapena egiterakoan, Donostia hiria Donostialdea eskualdetik kanpo utzi dugu eta beste eskualde bat balitz bezala hartu.

Bestelakoan taldean Gipuzkoatik kanpo helbideratuta dauden sozietateak sartu ditugu.

Aitortzaile kopurua: Donostiak %31,6 metatu du

Oinarri likidagarri positiboa duten 8.735 entitateak helbideraturik dauden eskualdearen arabera sailkatuz gero, banaketa hau ageri da:

3.4.3. POR COMARCAS

En la clasificación comarcal hemos dejado fuera de la comarca de Donostialdea a la propia ciudad de Donostia (a causa de sus específicas características como capital) y la hemos considerado como comarca diferente.

En "Otros" agrupamos aquellas sociedades que declaran tener su domicilio fuera de Gipuzkoa.

Número de declarantes: Donostia concentra el 31,6%

Si clasificamos a las 8.735 entidades con base liquidable positiva según la comarca donde se halla su domicilio social, la distribución queda de la siguiente manera:



- Donostia: 2.762 (%31,6).
- Bidasoa Behea: 908 (%10,4).
- Donostialdea: 868 (%9,9).
- Urola Kosta: 834 (%9,5).
- Oarsoaldea: 658 (%7,5).
- Goierri: 585 (%6,7).
- Debabarrena: 583 (%6,7).
- Bestelakoak: 531 (%6,1).
- Tolosaldea: 504 (%5,8).
- Debagoiena: 502 (%5,7).

- Donostia: 2.762 (31,6%).
- Bidasoa Behea: 908 (10,4%).
- Donostialdea: 868 (9,9%).
- Urola Kosta: 834 (9,5%).
- Oarsoaldea: 658 (7,5%).
- Goierri: 585 (6,7%).
- Debabarrena: 583 (6,7%).
- Otros: 531 (6,1%).
- Tolosaldea: 504 (5,8%).
- Debagoiena: 502 (5,7%).

Donostiak, probintziako hiriburua izaki, badu faktore garrantzitsu bat bere alde, hain zuzen ere, entitate askok bertan dutela helbide soziala, produkzio zentroak probintziako beste toki batzuetan egon arren. Horrek, noski, badu eraginik bai aitorten kopuruaren eta bai gainerako aldagaien banaketan (oinarri likidagarrian, kuota osoan eta Ogasunari egindako diru-sarreretan), jarraian ikusiko dugunez.

Donostia, al ser la capital de la provincia, se beneficia de que muchas entidades mantengan allí su domicilio social, aún teniendo sus centros de producción distribuidos en otros puntos de la provincia. Naturalmente, este hecho afecta tanto al reparto del número de declarantes, como a la distribución del resto de variables (base liquidable, cuota íntegra e ingresos en Hacienda), tal y como veremos a continuación.

GRÁFICO 3.16. GRAFIKOA

Oinarri likidagarria, kuota osoa eta Ogasunari egindako diru-sarrerak. Banaketa eskualdeen arabera
Distribución de la base liquidable, cuota íntegra e ingresos en Hacienda, por comarcas

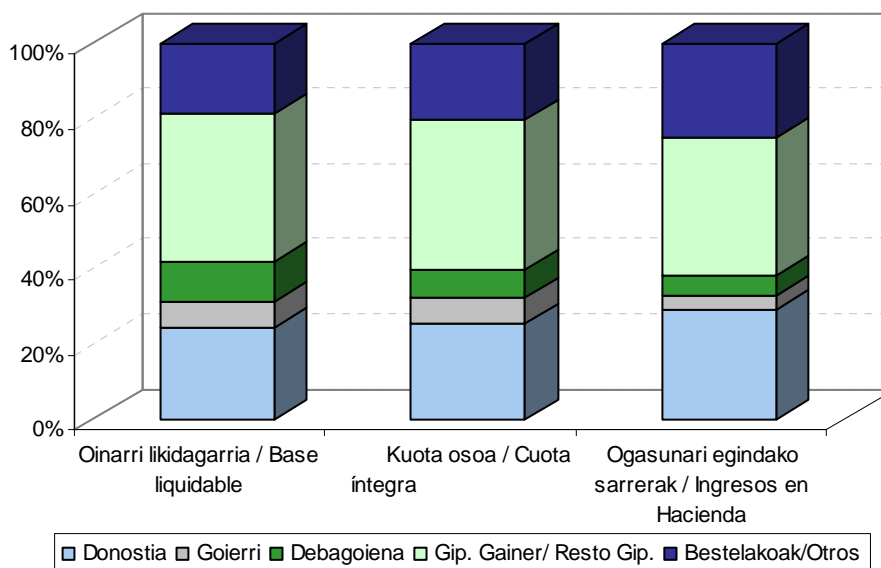

Donostia kontzeptu guztietan garrantzitsua da

Aitorten kopuruarekin gertatzen den bezala, Donostia beste eskualde guztiei ere nagusitzen zaie oinarri likidagarrian (%24,4), kuota osoan (%25,3), zerga-pizgarrietan (%16,6) eta Ogasunari egindako diru-sarreretan (%29,3).

Donostia sobresaile en todos los conceptos

Al igual que ocurre con el número de declaraciones, Donostia acumula también la mayoría de la base liquidable (24,4%), de la cuota íntegra (25,3%), de los incentivos fiscales (16,6%) y de los ingresos en Hacienda (29,3%).

Gainerako eskualdeen artean Urola Kosta eta Donostialdea nabarmentzen dira. Urola Kosta oinarriaren %8,8, kuotaren %9,2 eta Ogasunari egindako sarreraren %8,3arekin. Donostialdea oinarriaren %9,2, kuotaren %9,2 eta Ogasunari egindako sarreraren %7,4arekin.

“Bestelakoen” taldea ere aipatzekoa da: oinarriaren %18,6, kuotaren %20,0 eta Ogasunari egindako sarreraren %25,2.

Lauen artean oinarri, kuota eta sarrera osoaren %61,0 baino gehiago hartzen dute; aldiz, gainerako eskualdeen partaidetza txikiagoa da.

Debagoienak batez besteko tasa nominalik eta efektiborik txikiena du

Debagoienan batez besteko tasa nominala %18,9 da, orokorra %25,6koa denean. Hauxe da arrazoia: sozietate kooperatibo askok eskualde honetan dutela helbide soziala eta beren karga tasak orokorra baino txikiagoak direla. Gainera, talde inbertsioko entitate asko daude kokatuta eskualde honetan eta %1 tasa daukate. Bere batez besteko tasa efektiboa ere txikiena da: %9,4, oinarri likidagarri positiboa izan duten aitortzaile kopuru osoarena %19,2 izan denean.

Goierrik batez besteko tasa nominalaren eta efektiboaren arteko diferentziarik handiena du.

Goierrri eskualdean batez besteko tasa efektiboa %10,4 da, batez besteko tasa nominala %25,1 den bitartean. Hauxe da arrazoia: Goierrin kuota osoa %14,1 murriztu da hobariengatik eta ezarpen bikoitzaren kenkariengatik eta %44,6 jarduera ekonomikorako pizgarriengatik (kooperatiben kenkaria barne).

Bestalde, aipatzekoa da Donostiak batez besteko tasa efektiborik handiena duela: %23,1. Jarraian Bidasoa Behea kokatzen da %21,3ko tasa efektiboarekin.

Del resto de comarcas sobresalen Urola Kosta y Donostialdea. Urola Kosta con un 8,8% de la base, 9,2% de la cuota y 8,3% de los ingresos en Hacienda. Donostialdea con un 9,2% de la base, 9,2% de la cuota y 7,4% de los ingresos en Hacienda.

También destaca el grupo de Otros (18,6% de la base, 20,0% de la cuota y 25,2% de los ingresos en Hacienda).

Entre las cuatro se reparten más del 61,0% del total de base, cuota e ingresos, mientras que la aportación de cada una de las comarcas restantes es inferior.

Debagoiena es la comarca con menor tipo medio nominal y efectivo

El tipo medio nominal en Debagoiena es del 18,9%, frente al 25,6% general. La razón: en esta comarca se concentra el domicilio social de muchas sociedades cooperativas, con tipos de gravamen inferiores al general, y además están domiciliadas muchas Instituciones de inversión colectiva que tributan al 1%. Su tipo medio efectivo también es el más bajo: el 9,4% frente al 19,2% del total de declarantes con base liquidable positiva.

Goierrri presenta el mayor diferencial entre tipo medio nominal y efectivo

El tipo medio efectivo en Goierrri es del 10,4%, frente al 25,1% de tipo medio nominal. La razón: en esta comarca la cuota íntegra se reduce en un 14,1% por las deducciones por doble imposición y bonificaciones y en un 44,6% por incentivos a la actividad económica (incluido deducción por cooperativa).

Por otro lado, cabe destacar que Donostia presenta el mayor tipo medio efectivo: 23,1%, seguido de Bidasoa Behea con el 21,3%.

GRÁFICO 3.17. GRAFIKOA
Batez besteko tasa nominala eta tasa efektiboa eskualdeen arabera
Tipo medio nominal y tipo medio efectivo por comarcas

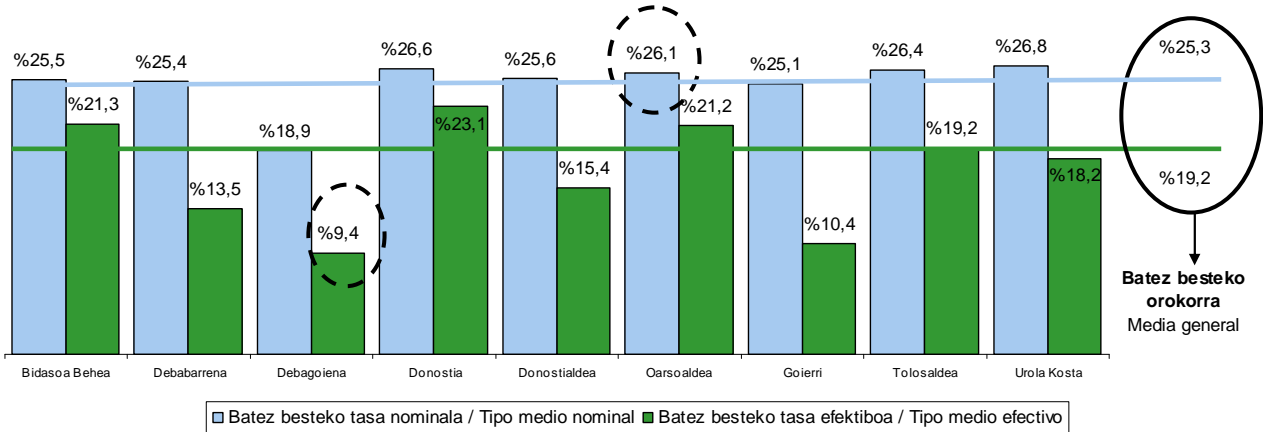

3.5. ZERGA BATERAKUNTZAREN ARAUBIDEA

3.5.1. TALDE FISKALETAN DAUDEN ETA EZ DAUDEN ENTITATEEN ARTEKO BANAKAPENA

Hasieran esan dugun bezala, sozietateen gaineko zergaren banakako aitortpenen barruan bereiz ditzakegu talde fiskaletan dauden entitateak eta talde fiskaletan ez daudenak.

Horrela, 200 ereduak izan dituen 25.256 aitortpenetatik, 1.033 talde fiskaletan dauden entitateenak dira, kopuru osoaren %4,1. Hortaz, badira 24.223 entitate talde fiskaletako kide ez direnak (kopuru osoaren %95,9).

3.5. REGIMEN DE CONSOLIDACION FISCAL

3.5.1. DESGLOSE ENTRE ENTIDADES PERTENECIENTES Y NO PERTENECIENTES A GRUPOS FISCALES

Tal y como hemos comentado al inicio, dentro de las declaraciones individuales del Impuesto sobre Sociedades podemos diferenciar entre aquellas entidades que pertenecen a un grupo fiscal y aquellas no pertenecientes a grupos fiscales,

Así, de total de 25.256 declaraciones del modelo 200, el número de entidades pertenecientes a grupos fiscales es de 1.033, que representa el 4,1% del total. Como consecuencia, el número de entidades no pertenecientes a grupo fiscal alguno es de 24.223 (95,9% del total).

GRÁFICO 3.18. GRAFIKOA
Talde fiskaletako partaideak direnen eta ez direnen aitortpen kopurua
Número de declaraciones pertenecientes y no pertenecientes a grupos fiscales

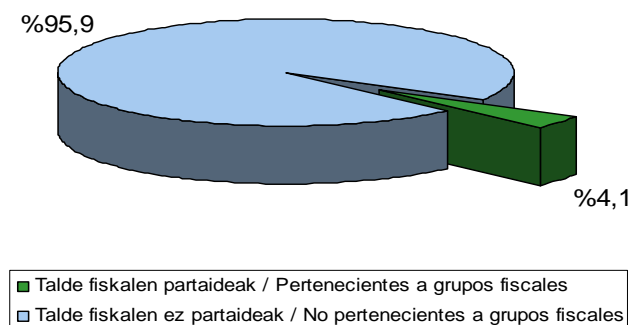

Alabaina, zergaren likidazioa osatzen duten kontzeptu nagusien informazioari erreparatzen badiogu, erabateko aldaketa dago entitate kopuruaren proportzioan.

Izan ere, talde fiskaletako entitate partaideek kontabilitate emaitza gisa aitortu duten zenbatekoak zenbateko osoaren %34,8 hartzen du, eta emaitzaren doiketak eta erreserbak, berriz, %42,1 dira.

Pero si observamos la información relativa a los principales conceptos que conforman la liquidación del impuesto se comprueba el vuelco que da la proporción del número de entidades.

Así, el importe que declaran como resultado contable las entidades pertenecientes a grupos fiscales representa el 34,8% del total, y los ajustes y reservas al resultado representan el 42,1%.

GRÁFICO 3.19. GRAFIKOA
Talde fiskaletako partaideak direnen eta ez direnen zenbatekoen pisua
Peso de las magnitudes de los pertenecientes y no pertenecientes a grupos fiscales

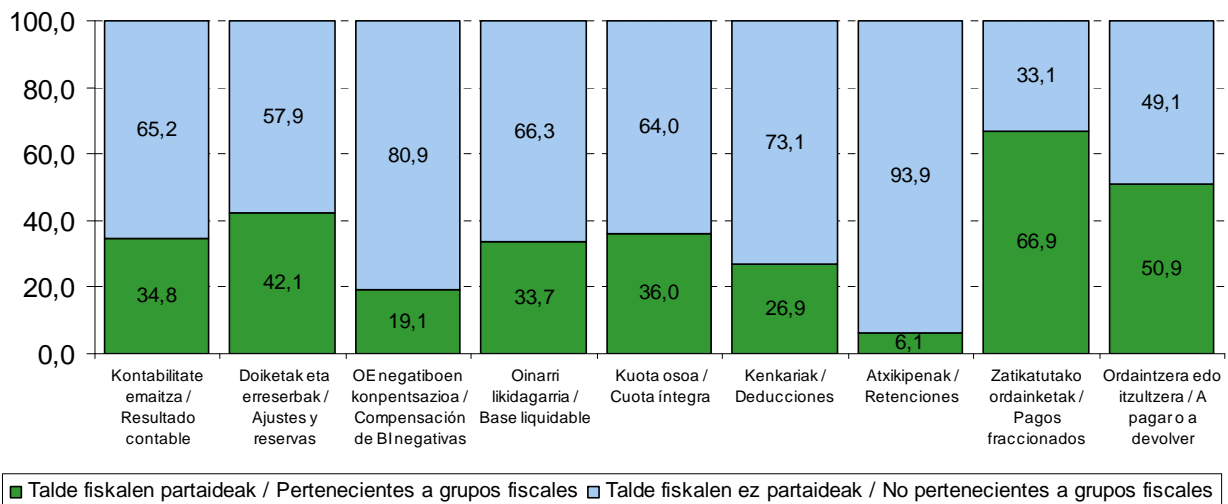

Aurreko ekitaldietako zerga oinarri negatiboen kontentsazioei dagokionez, talde fiskaletan dauden entitateek zenbateko osoaren %19,1 metatzen dute. Eta entitateek banaka aitortutako oinarri likidagarri osoari dagokionez, talde fiskaletako entitateek zenbateko osoaren herena hartzen dute (%33,7). Kuota osoak portzentaje handixeagoa hartzen du (%36,0).

Kuotako hobari eta kenkari guztiei begiratuz gero, talde fiskaletan dauden entitateek zenbateko osoaren %26,9 hartzen dute.

Atxikipenei dagokionez, %6,1 bakarrik dator talde fiskaletan dauden entitateetatik, nahiz eta ordainketa zatikatuetan portzentaje hori %66,9ra igotzen den.

Azkenik, banakako aitortzean ordaintzeko edo

En cuanto a las compensaciones de bases imponibles negativas de años anteriores, las entidades pertenecientes a grupos acumulan el 19,1% del total. Y respecto a la base liquidable total declarada por las entidades de forma individual, las pertenecientes a grupos fiscales acumulan un tercio del total (33,7%). La cuota íntegra representa un porcentaje algo mayor (36,0%).

Analizando el total de bonificaciones y deducciones de la cuota, se observa que las entidades pertenecientes a grupos fiscales acumulan el 26,9% del total.

En cuanto a las retenciones, únicamente el 6,1% lo aportaron las entidades pertenecientes a grupos fiscales, mientras que en los pagos fraccionados el porcentaje se eleva hasta el 66,9%.

Al final, de los 184,9 millones de euros declarados

itzultzeko likido gisa aitortu diren 184,9 milioi euroetatik, erdia baino gehiago (96,4 milioi; %50,9) talde fiskaletako kide diren entitateei dagokie

Oinarri likidagarri positiboa duten aitropenen batez besteko tasa nominala eta efektiboa aztertzean, ikusten da talde fiskalitan dauden entitateek balio handiagoak dituztela, %27,9 eta %24,5 hurrenez hurren.

como líquido a ingresar/devolver por las declaraciones individuales, más de la mitad (96,4 millones; 50,9%) corresponden a entidades pertenecientes a grupos fiscales.

Al analizar el tipo medio nominal y efectivo de las declaraciones con base liquidable positiva, observamos que las declaraciones pertenecientes a grupos fiscales tienen unos valores más elevados, 27,9% y 24,5%, respectivamente.

GRÁFICO 3.20. GRAFIKOA
Batez besteko tasa nominala eta tasa efektiboa talde fiskalekoak direnean eta ez direnean
Tipo medio nominal y tipo medio efectivo según pertenencia o no a grupo fiscal

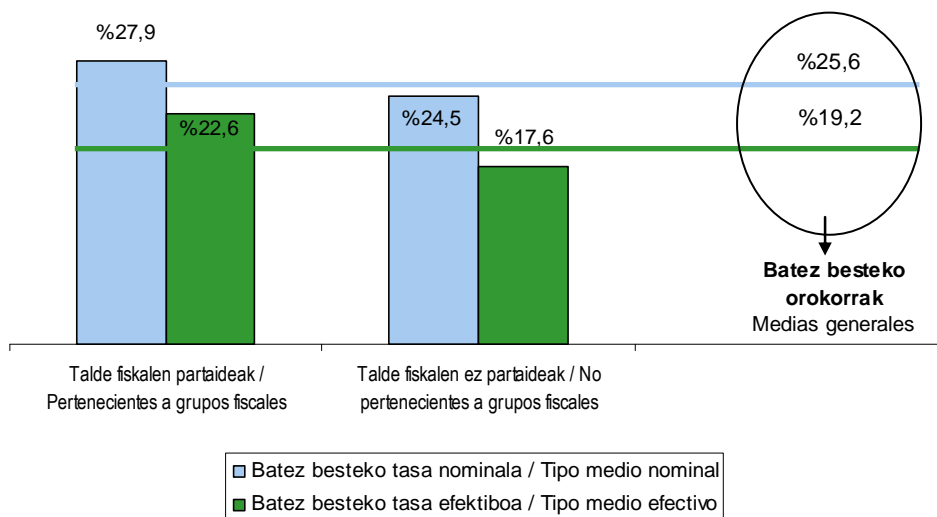

3.5.2. ZERGA BATERAKUNTZAREN ARAUBIDEAN DAUDEN TALDEEN AITORPENAK

Sozietate taldeek 220 ereduaren bidez aurkeztutako urteko aitropenen daturik esanguratsuenak aztertzen dira atal honetan. Helburua da datu horiekin osatzea 200 ereduaren banakako aitropenek emandako informazioa, enpresa sarearen ezaugarriak hobetzeko ulertzeko.

Banakako aitropenean ez bezala, talde bateratuaren zerga oinarria ez da kalkulatzen taldearen kontabilitate emaitza bateratutik abiatuta, baizik eta taldea osatzen duten entitateen banakako zerga oinarriak batuta.

3.5.2. DECLARACIONES DE GRUPOS EN RÉGIMEN DE CONSOLIDACIÓN FISCAL

En este apartado se analizan los rasgos más relevantes de las declaraciones anuales del modelo 220 que presentaron los grupos de sociedades. El objetivo es completar la información proporcionada por las declaraciones individuales del modelo 200 para, de este modo, comprender mejor las características del tejido empresarial.

A diferencia del modo de declaración individual, la base imponible del grupo consolidado no se determina a partir del resultado contable consolidado del grupo, sino de la suma de las bases imponibles individuales de las entidades que

Oinarri horiek banakako tributazio araubidearen arabera zehazten dira.

Horrela, zerga baterakuntzaren araubideak abantaila hauek ditu besteak beste:

1. Zerga oinarri positiboak ekitaldi berean sortutako zerga oinarri negatiboekin konpentsatu ahal izatea.
2. Taldeak sortutako kenkariak aplikatzea. Kenkariak aplikatzeko ezarrita dauden baldintzak talde fiskalak bete behar ditu. Hau da, kenkariaren mugak talde bateratuaren oinarriari edo kuotari aplikatuko zaizkio.
3. Talde barruko emaitzak ezabatzea, geroago zergapetzeko. Taldeko entitateen artean egiten diren eragiketen emaitzak alde batera uzten dira, eta ez dira zergapetzen harik eta eragiketak talde fiskaletik kanpoko hirugarrenen aurrean egiten diren arte.
4. Ez da atxikipenik aplikatzen talde barruko eragiketetan.

Guztira, 386 talde fiskalek aurkeztu dute 220 ereduaren aitortpena 2015eko ekitaldirako. Emaitzak eta likidazioa hurrengo eskeman ikus daitezke modu laburtuan.

Zerga oinarri bateratu garbia 118 milioi eurokoa da erreserbak eta konpentsazioak aplikatu aurretik. Zenbateko hori deskonponatzen badugu, agerian jartzen da oinarri positiboaren osagaia 375 milioi eurokoa dela, eta zati negatiboa 357 milioi eurokoa.

Erreserbengatik eta mikroenpresen murrizketagatik 12 milioi euro aplikatu dira, eta aurreko ekitaldietako zerga oinarri negatiboengatik 57 milioi euro konpentsatu dira.

Horrekin, oinarri likidagarri bateratu garbia 47 milioi eurora iristen da. Osagai positiboa 305 eurokoa da, eta negatiboa 257 milioi eurokoa.

lo integran, determinadas según el régimen de tributación individual.

Así, entre las ventajas del régimen de consolidación fiscal están:

1. Posibilidad de compensar las bases imponibles positivas con las bases imponibles negativas generadas en el propio ejercicio.
2. Aplicación de las deducciones generadas por el grupo. Los requisitos establecidos para la aplicación de deducciones se refieren al grupo fiscal. Es decir, los límites de deducción se aplicarán sobre la base o cuota del grupo consolidado.
3. Anulación de los resultados intragrupo con diferimiento de gravamen. La totalidad de los resultados de las operaciones entre entidades del grupo se eliminan del resultado, y se difieren hasta que las operaciones se realicen frente a terceros ajenos al grupo fiscal.
4. No se aplican retenciones en operaciones intragrupo.

Para el ejercicio 2015 un total de 386 grupos fiscales han presentado declaración del modelo 220. Los resultados y el esquema de liquidación se reflejan de forma abreviada en el siguiente esquema.

La base imponible neta consolidada antes de la aplicación de reservas y compensaciones asciende a 118 millones de euros. Al descomponer ese importe se observa que el componente de la base positiva es de 375 millones de euros, y la parte negativa de 257 millones de euros.

El importe de las reservas y de la reducción por microempresas es de 12 millones de euros, y la compensación de bases imponibles negativas de ejercicios anteriores asciende a 57 millones de euros.

De ese modo, la base liquidable neta consolidada se eleva a 47 millones de euros. El componente positivo es de 305 millones de euros, y el negativo de 257 millones de euros.

GRÁFICO 3.21. GRAFIKOA
Talde fiskalen likidazio bateratuaren laburpena
 Resumen de la liquidación consolidada de los grupos fiscales

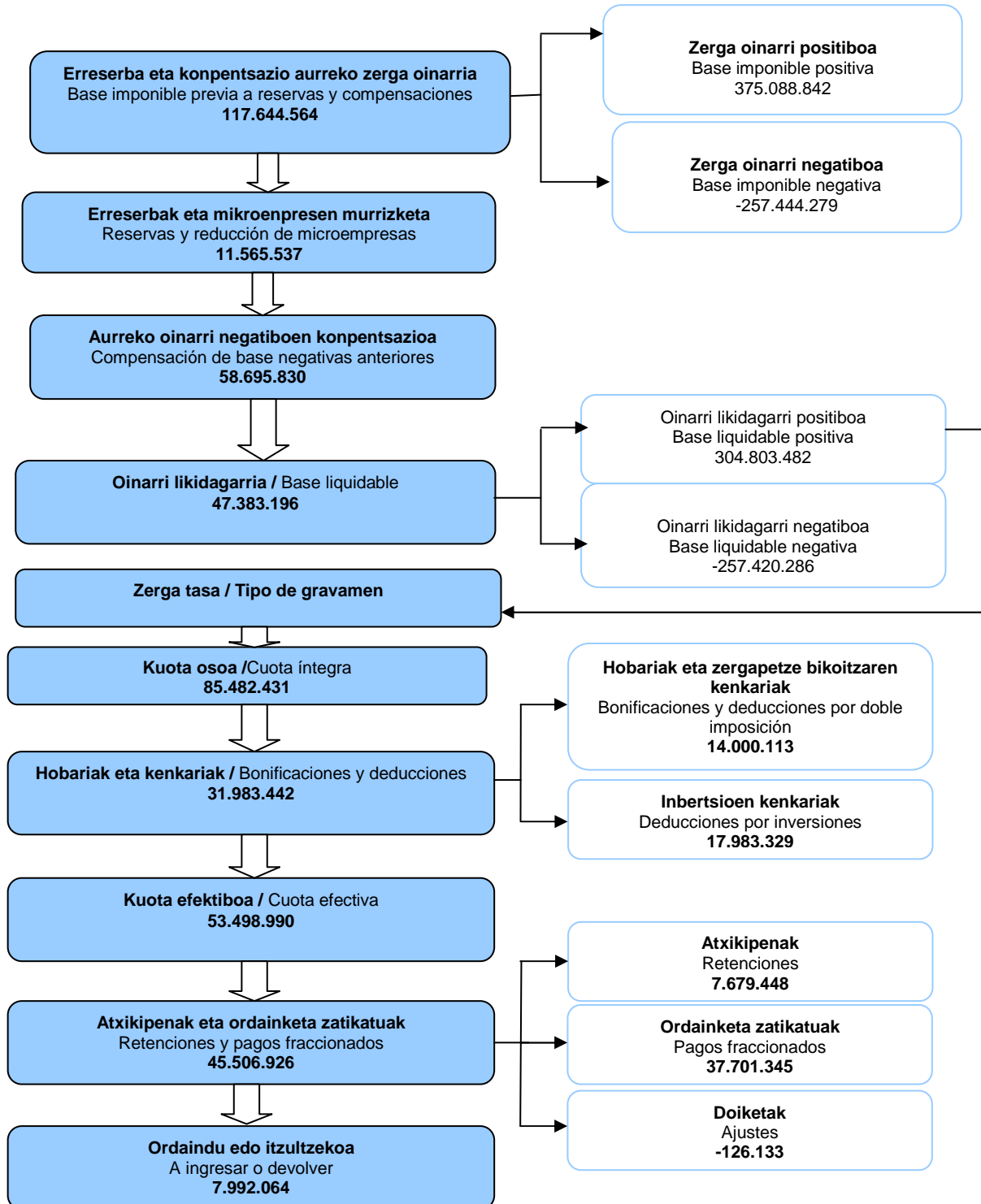

Eurotan / En euros

Talde fiskalek 85 milioi euroko kuota osoa aitortu dute. Kontuan izan behar da ezen talde bakoitzaren kuota osoa kalkulatzeko delako taldearen zerga oinarriari sozietate nagusiaren karga tasa aplikatuta; gainera, araudiak dio taldeko entitate guztiei sozietate nagusiaren karga tasa bera aplikatu behar zaiela.

Hortaz, talde fiskalek duten osaketa eta egitura direla-eta, pentsatzekoa da gehienek karga tasa orokorraren arabera tributatzeko dutela (%28an foru araudikoak, eta %30ean estatuko araudikoak). Datu estatistikoek hala berresten dute, batez besteko tasa nominala (kuota osoa zati oinarri likidagarri positiboa eginez kalkulatu) %28,05 inguruan baitago.

Banakako aitortuaren egiten den bezala, kuota osoa lortutakoan, emaitzatik hobariak eta kenkariak kendu behar dira, eta horrela ezagutzen da zer kuota efektibo ordaindu behar duen entitate bakoitzak taldeak ekitaldian izan dituen mozkinengatik, kasu honetan 2015ean izandakoengatik.

Hobariengatik eta zergapetze bikoitzaren kenkariengatik 14 milioi euro aplikatu dira, eta inbertsioengatik eta enplegu sorreragatik 18 milioi euroko kenkariak izan dira. Hau da, ekitaldiko kuota efektiboa 53 milioi eurokoa da.

Kuota efektibo horren eta oinarri likidagarri positiboaren arteko erlazioak tasa efektiboa ematen du, eta talde fiskalen kasuan kuota hori %17,55 izan da.

Atxikipenen eta konturako sarreraren zenbatekoa 8 milioi eurokoa da eta, ordainketa zatikatuena, berriz, 38 milioi eurokoa.

Azkenik, ordaintzeko edo itzultzeko zenbateko bateratuak 8 milioi euroko saldo positiboa eman du.

La cuota íntegra declarada por los grupos fiscales es de 85 millones de euros. Hay que tener en cuenta que la cuota íntegra de cada grupo se halla aplicando el tipo de gravamen de la sociedad dominante a la base imponible del grupo, y que, además, la normativa exige que todas las entidades del grupo han de estar sujetas al mismo tipo de gravamen de la sociedad dominante.

Por tanto, debido a la composición y estructura de los grupos fiscales, cabe pensar que tributarán mayoritariamente al tipo de gravamen general (28% para los de normativa foral vasca y 30% para los grupos de normativa estatal). Y los datos estadísticos así lo corroboran, ya que el tipo medio nominal se sitúa en el 28,05%, como resultado de dividir la cuota íntegra entre la base liquidable positiva.

Como ocurre en las declaraciones individuales, una vez obtenida la cuota íntegra, se deducen de ella los importes por bonificaciones y deducciones, para llegar a la cuota efectiva que debe abonar cada entidad por los beneficios del grupo correspondientes al periodo, en este caso el ejercicio 2015.

El importe por las bonificaciones y deducciones por doble imposición ascienden a 14 millones de euros, y las deducciones por inversiones y creación de empleo son de 18 millones de euros. Por lo que la cuota efectiva del ejercicio se sitúa en 53 millones de euros.

La relación entre esa cuota efectiva y la base liquidable positiva da lugar al tipo efectivo, que se sitúa para los grupos fiscales en el 17,55%.

El importe de las retenciones e ingresos a cuenta ascendió a 8 millones de euros, y los pagos fraccionados a 38 millones de euros.

Por último, el importe consolidado a ingresar o a devolver presenta un saldo de signo positivo de 8 millones de euros.



3.5.3. TALDE FISKALETAKO KIDE EZ DIREN ENTITATEEN BANAKAKO AITORPENAK GEHI ZERGA BATERAKUNTZAREN ARAUBIDEAN DAUDEN TALDEEN AITORPENAK

Atal honetan batu eta aztertzen dira talde fiskaletako kide ez diren entitateen banakako aitorpenen datuak eta talde fiskalek 220 ereduaren bidez aurkeztutakoak. Horrekin posible da aztertzea ekitaldian ordaindu edo itzuli beharreko kuota diferentziala kalkulatzeko aintzat hartzen diren elementu nagusien zenbatekoak.

Horrez gain, zenbateko horiek konparatzen direnez aurkeztu diren 200 eredueta jasota dauden zenbatekoekin (talde fiskalekoak izan edo ez), zerga baterakuntzaren prozesuak izan duen eragina ere aztertu daiteke.

Zerga oinarri bateratu garbia 764 milioi eurokoa da erreserbak eta konpentsazioak aplikatu aurretik. Zati gehiena (646 milioi; %84,6) talde fiskaletan ez dauden entitateei dagokie. Talde fiskalen zenbatekoa 118 milioi eurokoa da, zenbateko osoaren %15,4

Erreserbengatik eta mikroenpresen murrizketagatik 64 milioi euro aplikatu dira. Horietatik 53 milioi euro (%82,0) talde fiskaletan ez dauden entitateei dagozkie, eta gainerako 11 milioi euroak (%18,0) talde fiskalek aplikatu dituzte.

Aurreko ekitaldietako zerga oinarri negatiboen konpentsazioagatik aplikatutako 348 milioietatik, %83,1 talde fiskaletan ez dauden entitateei dagokie (290 milioi euro), eta gainerako %16,9a (59 milioi euro) talde fiskalek aplikatu dute.

Talde fiskalen informazioa eta talde fiskaletan ez dauden entitateena bateratzean, 351 milioi euroko oinarri likidagarri garbi positiboa lortzen da; horietatik 304 milioi euro (%86,5) talde fiskaletakoak ez diren entitateei dagokie, eta beste 47 milioi euroak (%13,5) talde fiskalei.

Oinarri likidagarri bateratu garbia bere bi osagaien artean banatuz gero (positiboaren eta negatiboaren artean), ikusten dugu zati positiboa 1.418 milioi eurokoa dela, eta zati negatiboa 1.067 milioi eurokoa.

3.5.3. AGREGACIÓN DE DECLARACIONES INDIVIDUALES DE LAS ENTIDADES NO PERTENECIENTES A GRUPOS Y DE LAS DECLARACIONES DE LOS GRUPOS EN RÉGIMEN DE CONSOLIDACIÓN FISCAL

En este apartado se analiza la agregación de los datos relativos a las declaraciones individuales de las entidades que no forman parte de grupo fiscal alguno y de las declaraciones del modelo 220 presentadas por los grupos fiscales. Así, es posible analizar los importes de los principales elementos que intervienen en la obtención de la cuota diferencial realmente a ingresar o a devolver en el ejercicio.

Y por otra parte, también se puede analizar el efecto del proceso de consolidación fiscal al comparar esas cuantías con los importes del total de declaraciones del modelo 200 (pertenezcan o no a grupos fiscales).

La base imponible previa neta consolidada antes de la aplicación de reservas y compensaciones asciende a 764 millones de euros. La mayor parte del mismo (646 millones; 84,6%) es aportado por las entidades que no pertenecen a grupo fiscal alguno. El importe de los grupos fiscales asciende a 118 millones de euros, es decir, el 15,4% del total.

El importe total de la reducción por reservas y por microempresas es de 64 millones de euros, de los que 53 millones (82,0%) corresponden a entidades que no pertenecen a grupo fiscales y 11 millones de euros (18,0%) se lo aplican grupos fiscales.

El 83,1% del total de 348 millones de euros por compensación de bases imponibles negativas de ejercicios anteriores corresponde a entidades que no pertenecen a grupo fiscal alguno (290 millones de euros); el 16,9% restante (59 millones de euros) se lo aplican los grupos fiscales.

Al consolidar la información relativa a los grupos fiscales y las entidades no pertenecientes a grupos, se obtiene una base liquidable neta positiva de 351 millones de euros; de los que 304 millones (86,5%) lo aportan las entidades no pertenecientes a grupos, y los 47 millones restantes (13,5%) los grupos fiscales.

Al desglosar esa base liquidable neta consolidada entre sus dos componentes de signo positivo y negativo se observa que la parte positiva asciende a 1.418 millones de euros, y la parte negativa a 1.067 millones de euros.

GRÁFICO 3.22. GRAFIKOA

Likidazio bateratuaren laburpena. Taldeak eta taldeetako partaide ez direnak (eurotan)
Resumen de la liquidación consolidada. Grupos y entidades que no pertenecen a grupos (en euros)

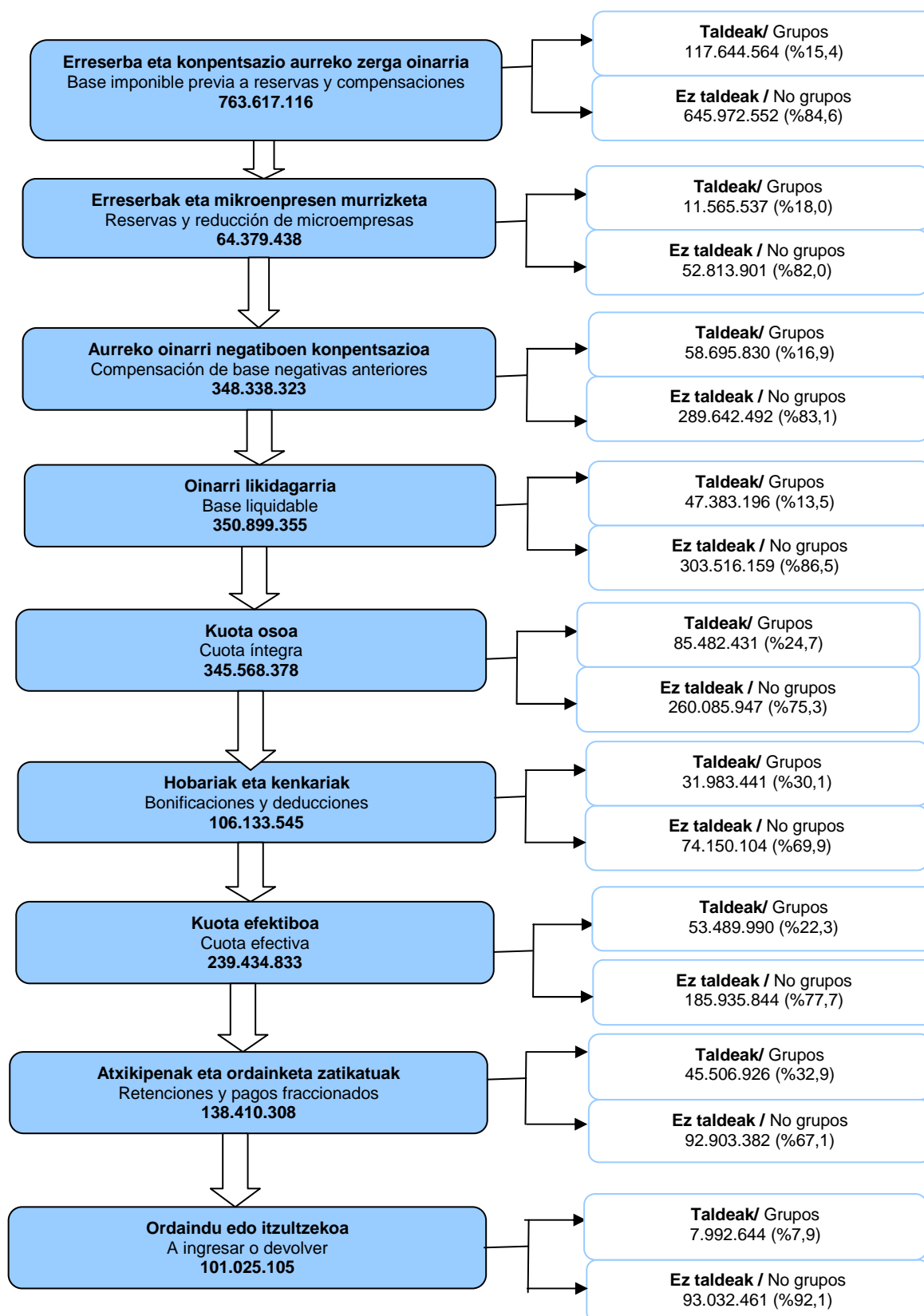



Oinarri likidagarri positiboari dagokionez, 305 milioi euro talde fiskalei dagozkie (%21,5), eta gainerako %78,55a (1.113 milioi euro) talde fiskaletan ez dauden entitateei. Aldiz, zati negatiboan, talde fiskalei %24,1 dagozkie (257 milioi euro), eta talde fiskaletan ez dauden entitateei 809 milioi euro (%75,9).

Oinarri likidagarri positiboari (1.418 milioi euro) karga tasa aplikatzen bazaio, kuota osoa lortzen da Ekitaldi honetan 346 milioi eurora iritsi da kuota osoa, 86 milioi (%24,7) talde fiskalengatik eta 260 milioi euro (%75,3) talde fiskaletan ez dauden entitateengatik.

Horren ondorioz, batez besteko karga tasa orokorra %24,38 da. Talde fiskaletako kide ez diren entitateen kasuan, %23,37 da batez besteko karga tasa orokorra, eta talde fiskalen kasuan, berriz, %28,05.

Kuota osoaren gutxipenei dagokienez, hobariengatik eta zergapetze bikoitzaren kenkariengatik 27 milioi euro aplikatun dira (%51,8 taldeen kasuan eta %48,2 talde fiskaletan ez dauden entitateen kasuan), eta inbertsioengatik 79 milioi euroko kenkariak egin dira (%22,7 taldeen kasuan, eta %77,3 talde fiskaletako kide ez diren entitateen kasuan).

Horrela, kuota efektibo positiboa (kuota osoa ken gutxipenak) 239 milioi eurokoa da guztira. Horietatik 186 milioi euro (%77,7) taldea osatzen ez duten entitateei dagozkie, eta 53 milioi euro (%22,3) talde fiskalei.

Karga tasa efektiboa (kuota efektiboaren eta oinarri likidagarri positiboaren arteko erlazioa) %16,89an kokatu da aitortzaile kopuru osorako, oso hurbil talde fiskaletan ez dauden entitateek lortutakotik (%16,71), baina talde fiskalen azpitik (%17,55).

Jasandako atxikipenen zenbateko osoa 93 milioi eurokoa da. Horietatik 86 milioi euro (%91,8) talde fiskaletan ez dauden entitateei dagozkie, eta gainerako 7 milioiak (%8,2) talde fiskalei. Banaketa hori erabat aldatzen da ordainketa zatikatuetan: 45 milioi euroetatik, 38 milioi euro (%83,3) talde fiskalenak dira, eta gainerako 7 milioi euroak (%16,7) talde fiskaletan ez dauden entitateenak.

Respecto a la base liquidable positiva, los grupos fiscales aportan 305 millones de euros (el 21,5%) y las entidades no pertenecientes a grupos el 78,55 restante (1.113 millones de euros). Mientras que en la parte negativa, los grupos aportan el 24,1% (257 millones de euros) y las entidades no pertenecientes a grupos aportan 809 millones de euros (75,9%).

Aplicando el tipo de gravamen a la base liquidable positiva (1.418 millones de euros) se obtiene la cuota íntegra. En este ejercicio se eleva hasta los 346 millones de euros, de los que 86 millones (24,7%) pertenecen a los grupos fiscales y 260 millones de euros (75,3%) a las entidades no pertenecientes a grupos fiscales.

De este modo el tipo medio de gravamen general es del 24,38%. En el caso del colectivo de entidades no pertenecientes a grupos fiscales se sitúa en el 23,37% y para los grupos fiscales en el 28,05%.

En lo referente a las minoraciones de la cuota íntegra, las bonificaciones y deducciones por doble imposición ascendieron a 27 millones de euros (51,8% para los grupos y 48,2% para los no grupos) y las deducciones por inversiones a 79 millones de euros (22,7% para los grupos y 77,3% para las entidades no pertenecientes a grupos).

De ese modo, la cuota efectiva positiva (cuota íntegra menos minoraciones) asciende a 239 millones de euros, de los que 186 millones (77,7%) pertenecen al colectivo de no grupos y los 53 millones restantes (22,3%) a los grupos fiscales.

El tipo efectivo de gravamen (relación entre cuota efectiva y base liquidable positiva) se sitúa en el 16,89% para el total de declarantes, muy parecido al obtenido por las entidades no pertenecientes a grupos (16,71%) y por debajo de los grupos fiscales (17,55%).

El importe total de las retenciones soportadas asciende a 93 millones de euros, de los que 86 millones (91,8%) corresponde a las entidades no pertenecientes a grupos, y los 7 millones restantes (8,2%) a los grupos fiscales. Esa distribución da un vuelco si analizamos los pagos fraccionados, ya que del total de 45 millones de euros, 38 millones (83,3%) pertenece a los grupos fiscales, y 7 millones de euros (16,7%) lo acumulan las entidades no pertenecientes a grupos.

Azkenean, aitorten bateratuaren emaitza 101 milioi euro ordaintzea da. Saldo horren zeinua aztertutako bi kolektiboetan da positiboa: 93 milioi euro talde fiskaletako kide ez diren entitateen kasuan, eta 8 milioi euro talde fiskalen kasuan.

3.5.4. TALDE FISKALETAKO ENTITATEEN BANAKAKO AITORPENAK ETA TALDEEN AITORPENAK. AITORPENEN ARTEKO KONPARAZIOA

Atal honetan alderatzen dira talde fiskaletako entitateen banakako aitorten eta talde fiskalek aurkeztutako aitorten ageri diren magnitude nagusiak eta zenbateko osoarekiko duten pisua.

Oro har, kontzeptu gehienetan, talde fiskalen pisua txikiagoa da talde fiskaletan dauden entitateen banakako aitorten baino.

Adibidez, banakako aitorten informazioarekin, talde fiskaletako entitateek aitortutako aurretiko zerga oinarriak zenbateko osoaren %25,1 hartzen zuen. Kontzeptu hori modu bateratuan aztertuta, ordea, talde fiskalek aitortutakoaren pisua %15,4 da. Oinarri likidagarriaren kasuan, areago jaisten da pisu hori: %33,7tik %13,5era.

200 ereduan (banakako aitorten) guztira aitortutako kuota osotik, %36,0 talde fiskaletako kide diren entitateei dagokie; aldiz, talde fiskalen kuota osoak zenbateko bateratu osoaren %24,7 hartzen du.

Hauek dira pisua irabazi duten kontzeptu bakarrak: kenkariak (%26,9tik %30,1era), atxikipenak (%6,1etik %8,2ra), eta ordainketa zatikatuak (%66,9tik %83,3ra).

Al final el resultado de la declaración consolidada da un resultado a ingresar de 101 millones de euros. El signo de ese saldo es positivo en los dos colectivos analizados: 93 millones de euros para las entidades no pertenecientes a grupos y 8 millones de euros en el caso de los grupos fiscales.

3.5.4. COMPARATIVA ENTRE LAS DECLARACIONES INDIVIDUALES DE LAS ENTIDADES QUE PERTENECEN A GRUPOS Y DE LAS DECLARACIONES DE LOS GRUPOS

En este apartado se trata de comparar las principales magnitudes de las declaraciones individuales pertenecientes a grupos fiscales y las declaraciones de los grupos fiscales, así como su importancia respecto al total.

En general, y para la mayoría de los conceptos la importancia que representan los grupos es menor de lo que representaban las declaraciones individuales de las entidades que pertenecen a grupos fiscales.

Por ejemplo, y con la información relativa a las declaraciones individuales, la base imponible previa declarada por las entidades que pertenecen a algún grupo fiscal explicaba el 25,1% del total. Y al analizar ese mismo concepto consolidado, se observa que el peso de lo declarado por los grupos fiscales es del 15,4%. En el caso de la base liquidable el peso baja aún más, del 33,7% al 13,5%.

De la cuota íntegra total declarada en el modelo 200 (declaraciones individuales) el 36%,0 corresponde a entidades que pertenecen a algún grupo fiscal, mientras que la cuota íntegra de los grupos fiscales representa el 24,7% del total consolidado.

Los pocos conceptos que ganan peso son: deducciones (del 26,9% al 30,1%), retenciones (del 6,1% al 8,2%) y pagos fraccionados (del 66,9% al 83,3%)

GRÁFICO 3.23. GRAFIKOA

Talde fiskalen eta talde fisikaletako partaide ez diren entitateen zenbatekoen pisua

Peso de las magnitudes de los grupos fiscales y de las entidades no pertenecientes a grupos fiscales

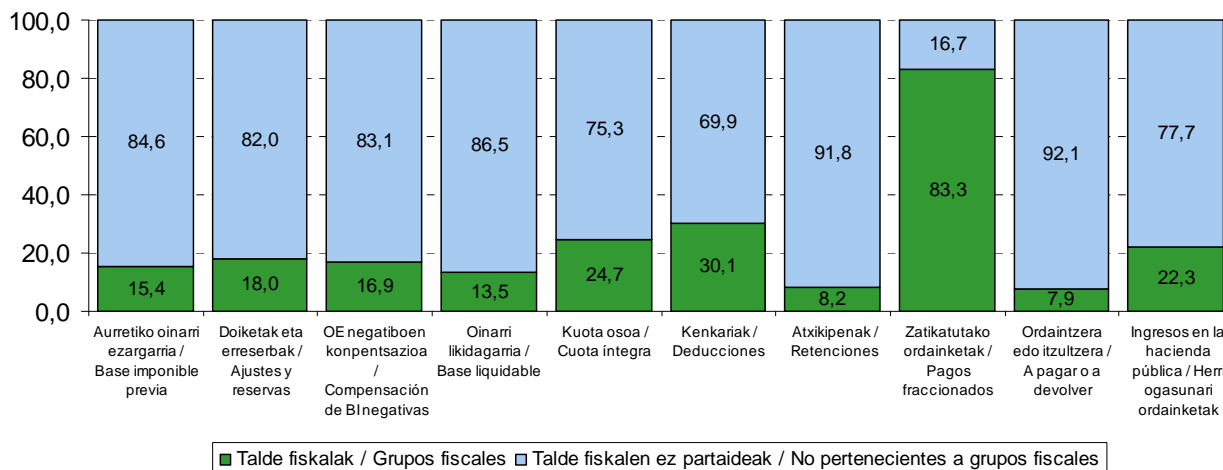

Jauzia ordaindu edo itzuli beharreko zenbatekoan ikusten da batik bat, erdi baino zerbait gehiago izatetik (%50,9) %7,9 izatera igaro baita. Atxikipenak eta ordainketa zatikatuak kontuan hartuta portzentaje hori %22,3ra igotzen bada ere, talde fisikaletan dauden entitateen banakako aitortpenen kasuan portzentajea %38,6 da.

Bestalde, alderatzen baditugu talde fisikaletako kide diren entitateen banakako aitortpenen emaitzak eta talde fiskalek 220 erudian aitortutako emaitzak, baterakuntza prozesuaren ondorioak ikus ditzakegu:

- Talde fisikaletan dauden entitateek banaka aitortu duten aurretiko zerga oinarria 216 milioi eurokoa da, eta talde fiskalek 220 erudian aitortutakoa, berriz, 118 milioi eurokoa. Hau da, %45,6 jaisten da zerga oinarria (98 milioi euro gutxiagoa).
- Aurreko ekitaldietako zerga oinarri negatiboengatik 59 milioi euro konpentsatu dira banakako aitortpenetan, eta 69 milioi euro talde fiskalen aitortpenetan.
- Talde fisikaletan dauden entitateek banaka aitortu duten oinarri likidagarria 139 milioi eurokoa da, eta talde fiskalek 220 erudian aitortutakoa, berriz, 47 milioi eurokoa. Hau da,

En el importe a pagar o devolver es dónde mayor vuelco se da, ya que pasa de representar algo más de la mitad (50,9%) a ser únicamente el 7,9%. Si bien teniendo en cuenta las retenciones y pagos fraccionados ese porcentaje se eleva hasta el 22,3%, cuando en las declaraciones individuales pertenecientes a grupos fiscales representaba el 38,6%.

Por otra parte, al comparar los resultados de las declaraciones individuales de las entidades que forman parte de algún grupo fiscal y de los resultados declarados por el grupo fiscal en el modelo 220 podemos observar los efectos que produce el proceso de consolidación:

- La base imponible previa declarada por las entidades individuales pertenecientes a grupos es de 216 millones de euros, mientras que la declarada por los grupos en el modelo 220 es de 118 millones de euros. Es decir, se reduce en un 45,6% (98 millones de euros menos).
- El importe compensado por bases imponibles negativas de ejercicios anteriores por parte de las declaraciones individuales asciende a 59 millones de euros, mientras que en las declaraciones de los grupos el importe es de 69 millones de euros.
- La base liquidable declarada por las entidades individuales pertenecientes a grupos es de 139 millones de euros, mientras que la declarada por los grupos en el modelo 220 es de 47

zerga baterakuntzaren prozesuak %65,9 murriztu du oinarri likidagarria (91 milioi euro gutxiago).

- Kuota osoaren kasuan, ikusten da talde fiskalei dagokien datua (85 milioi euro) askoz txikiagoa dela banakako aitorpenei dagokiena baino (144 milioi euro).
- Hobariengatik eta zergapetze bikoitzaren kenkariengatik, talde fiskaletan dauden entitateek milioi bat euro aitortu dute 200 ereduan (banakako aitorpenean); talde fiskalek, ordea, 14 milioi euro aitortu dituzte. Inbertsioengatik aplikatutako kenkarietan kontrakoa gertatu da: banakako aitorpenetan 26 milioi euroko kenkariak aplikatu dira, eta talde fiskalen aitorpenetan 18 milioi euro.
- Horren ondorioz, 2015eko ekitaldi fiskalean, taldeen kuota efektiboa 53 milioi eurokoa izan da, eta banakakoa, berriz, 117 milioi eurokoa. Hau da, zerga baterakuntzaren araubideak 64 milioi euro gutxiago ordaintzea ekarri du berekin.

millones de euros. Es decir, el proceso de consolidación fiscal reduce la base liquidable en un 65,9% (91 millones de euros menos).

- En el caso de la cuota íntegra, al obtener la información de los grupos se observa que el valor de la misma (85 millones de euros) es muy inferior al que se extrae de las declaraciones individuales (144 millones de euros).
- Por bonificaciones y deducciones por doble imposición el importe declarado individualmente en el modelo 200 por las entidades pertenecientes a grupos es de 1 millón de euros, mientras que los grupos declaran 14 millones de euros. Ocurre lo contrario en las deducciones por inversiones, ya que las declaraciones individuales se aplican 26 millones de euros, y los grupos 18 millones de euros.
- De esa manera, la cuota efectiva de los grupos en el ejercicio fiscal 2015 asciende a 53 millones de euros; mientras que de manera individual era de 117 millones de euros. Es decir, el régimen de consolidación fiscal supone una disminución del importe realmente a pagar de 64 millones de euros.

ARAUDIAREN ERANSKINA

ANEXO NORMATIVO

Hona hemen araudiak izan dituen aldaketa nagusiak, 2015eko ekitaldiko sozietateen gaineko zergaren aitorpenean eragin dutenak:

Los principales cambios normativos que han afectado a la declaración del Impuesto sobre Sociedades del ejercicio 2015 han sido los siguientes:

- **47/2014 Foru Dekretua**, abenduaren 22koa, sozietateen gaineko zergaren erregelamendua aldatzen duena. Onartu egiten dira sozietateen gaineko zergan zuzenketa monetarioa egiteko aplikagarri diren koefizienteak.
- **73/2015 Foru Dekretua**, uztailaren 28koa, Sozietateen gaineko Zergan zenbait atxikipen eta konturako sarrera 2015. urterako aldatzen dituena.
- **79/2015 Foru Dekretua**, irailaren 1ekoa, ondasun higiezin errentamendutik eta azpierreantamendutik eta inbertsio kolektiboko erakundeen akzio eta partaidetzen eskualdaketa edo itzulketetatik datozen etekinei aplikatu beharreko atxikipenak eta konturako sarrerak 2015. urterako aldatzen dituena.
- **Decreto Foral 47/2014**, de 22 de diciembre, por la que se modifica el Reglamento del Impuesto sobre Sociedades. Se aprueban los coeficientes de corrección monetaria aplicables en el Impuesto sobre Sociedades.
- **Decreto Foral 73/2015**, de 28 de julio, por el que se modifican para 2015 determinados tipos de retención e ingreso a cuenta en el Impuesto sobre Sociedades.
- **Decreto Foral 79/2015**, de 1 de setiembre, por el que se modifican para 2015 los tipos de retención e ingreso a cuenta derivados del arrendamiento y subarrendamiento de inmuebles y de las transmisiones o reembolsos de acciones y participaciones de instituciones de inversión colectiva.

E.3.1. TAULA SOZIEATE AITORTZAILEEN BILAKAERA IZAERA JURIDIKOAREN ARABERA

CUADRO E.3.1. EVOLUCIÓN DE LAS SOCIEDADES DECLARANTES SEGÚN FORMA JURÍDICA

IZAERA JURIDIKOA	FORMA JURÍDICA	BALIO ABSOLUTUAK VALORES ABSOLUTOS				% EGITURA ESTRUCTURA EN %				% BARIAZIOA VARIACIÓN EN %		
		2012	2013	2014	2015	2012	2013	2014	2015	13/12	14/13	15/14
Sozietate anonimoak	Sociedades Anónimas	2.382	2.299	2.315	2.239	10,1	9,7	9,3	8,9	-3,5	0,7	-3,3
Erantz. mugat. soz.	Sdades. Resp. Limitada	17.675	17.934	18.597	18.811	75,0	75,3	74,8	74,5	1,5	3,7	1,2
Sozietate kooperatib.	Sdades. Cooperativas	688	716	749	787	2,9	3,0	3,0	3,1	4,1	4,6	5,1
Bestelakoak	Otras	2.811	2.867	3.209	3.419	11,9	12,0	12,9	13,5	2,0	11,9	6,5
GUZTIRA	TOTAL	23.556	23.816	24.870	25.256	100,0	100,0	100,0	100,0	1,1	4,4	1,6

Nota: Hasta el ejercicio 2013 se recogían las declaraciones presentadas en campaña (31-07). En los ejercicios 2014 y 2015 se recogen las declaraciones presentadas hasta el 31/12/2015 y 31/12/2016 respectivamente.

Oharra: 2013 ekitaldiraino kanpainan aurkeztutako aitortenak jasotzen dira (07-31). 2014an eta 2015ean, aldiz, kanpainatik hasi eta 2015/12/31-2016/12/31 bitartean aurkeztutako aitorten guztiak jaso dira.



E.3.2. TAULA SOZIETATE AITORTZAILEEN KOPURUAREN BILAKAERA ERAGIKETA EREMUAREN ARABERA

CUADRO E.3.2. EVOLUCIÓN DEL NÚMERO DE SOCIEDADES DECLARANTES SEGÚN ÁMBITO DE OPERACIONES

ERAGIKETA EREMUA	ÁMBITO DE OPERACIONES	BALIO ABSOLUTUAK VALORES ABSOLUTOS				% EGITURA ESTRUCTURA EN %				% BARIAZIOA VARIACIÓN EN %		
		2012	2013	2014	2015	2012	2013	2014	2015	13/12	14/13	15/14
Gipuzkoa	Gipuzkoa	22.755	23.019	24.001	24.368	96,6	96,7	96,5	96,5	1,2	4,3	1,5
EAE	CAPV	78	85	76	79	0,3	0,4	0,3	0,3	9,0	-10,6	3,9
Erregimen Komuna eta Nafarroa	Régimen Común y Navarra	723	712	793	809	3,1	3,0	3,2	3,2	-1,5	11,4	2,0
GUZTIRA	TOTAL	23.556	23.816	24.870	25.256	100,0	100,0	100,0	100,0	1,1	4,4	1,6

Nota: Hasta el ejercicio 2013 se recogían las declaraciones presentadas en campaña (31-07). En los ejercicios 2014 y 2015 se recogen las declaraciones presentadas hasta el 31/12/2015 y 31/12/2016 respectivamente.

Oharra: 2013 ekitaldiraino kanpainan aurkeztutako aitopenak jasotzen dira (07-31). 2014an eta 2015ean, aldiz, kanpainatik hasi eta 2015/12/31-2016/12/31 bitartean aurkeztutako aitopen guztiak jaso dira.



E.3.3. TAULA SOZETATE AITORTZAILEEN KOPURUAREN BILAKAERA ARAUDI APLIKAGARRIAREN ARABERA
CUADRO E.3.3. NÚMERO DE SOCIEDADES DECLARANTES SEGÚN NORMATIVA APLICABLE

ARAUDI APLIKAGARRIA	NORMATIVA APLICABLE	BALIO ABSOLUTUAK VALORES ABSOLUTOS				% EGITURA ESTRUCTURA EN %				% BARIAZIOA VARIACIÓN EN %		
		2012	2013	2014	2015	2012	2013	2014	2015	13/12	14/13	15/14
Gipuzkoako Foru Araudia	Normativa Foral Gipuzkoa	22.847	23.114	24.092	24.458	97,0	97,1	96,9	96,8	1,2	4,2	1,5
EAEko gainerako araudia	Normativa Resto CAPV	147	143	145	157	0,6	0,6	0,6	0,6	-2,7	1,4	8,3
Estatuko araudia	Normativa Común	562	559	633	641	2,4	2,3	2,5	2,5	-0,5	13,2	1,3
GUZTIRA	TOTAL	23.556	23.816	24.870	25.256	100,0	100,0	100,0	100,0	1,1	4,4	1,6

Nota: Hasta el ejercicio 2013 se recogían las declaraciones presentadas en campaña (31-07). En los ejercicios 2014 y 2015 se recogen las declaraciones presentadas hasta el 31/12/2015 y 31/12/2016 respectivamente.

Oharra: 2013 ekitaldiraino kanpainan aurkeztutako aitortenak jasotzen dira (07-31). 2014an eta 2015ean, aldiz, kanpainatik hasi eta 2015/12/31-2016/12/31 bitartean aurkeztutako aitorten guztiak jaso dira.

E.3.4. TAULA AITORPEN KOPURUA ETA OINARRI LIKIDAGARRIA GUZTIRA OINARRI LIKIDAGARRIAREN TARTEAK ETA ERAGIKETA EREMUAK KONTUAN HART
CUADRO E.3.4. NÚMERO DE DECLARACIONES Y BASE LIQUIDABLE TOTAL SEGÚN TRAMOS DE BASE LIQUIDABLE Y ÁMBITO DE OPERACIONES

OINARRI LIKIDAGARRIAREN TARTEAK TRAMOS DE BASE LIQUIDABLE (eurotan / en euros)	GIPUZKOA		EAE CAPV		ESTATUA ESTADO		GUZTIRA TOTAL	
	Aitorpen kop. Nºdeclarac.	Oinarri likidag. Base Liquidable	Aitorpen kop. Nºdeclarac.	Oinarri likidag. Base Liquidable	Aitorpen kop. Nºdeclarac.	Oinarri likidag. Base Liquidable	Aitorpen kop. Nºdeclarac.	Oinarri likidag. Base Liquidable
Hasta -6.000.000 arte	22	-439.741	5	-293.445	62	-7.510.219	89	-8.243.405
-6.000.000 a -3.000.000	26	-114.251	0	0	30	-132.209	56	-246.461
-3.000.000 a -600.000	169	-206.411	1	-2.494	60	-105.302	230	-314.208
-600.000 a -300.000	150	-65.569	2	-791	18	-8.234	170	-74.595
-300.000 a -60.000	814	-104.472	4	-739	28	-3.526	846	-108.738
-60.000 a -30.000	688	-29.236	3	-130	4	-213	695	-29.580
-30.000 a -6.000	2.270	-33.154	1	-26	3	-65	2.274	-33.246
-6.000 a 0	2.963	-5.669	1	0	1	-1	2.965	-5.669
0	9.102	0	15	0	69	0	9.186	0
0 a 6.000	2.505	5.486	1	1	0	0	2.506	5.487
6.000 a 30.000	2.467	37.821	3	67	11	209	2.481	38.098
30.000 a 60.000	1.024	43.836	0	0	5	229	1.029	44.064
60.000 a 300.000	1.525	201.839	9	1.439	46	8.292	1.580	211.571
300.000 a 600.000	329	138.460	8	3.897	49	20.921	386	163.277
600.000 a 3.000.000	253	317.840	14	21.389	143	200.479	410	539.708
3.000.000 a 6.000.000	35	138.322	9	38.339	71	319.144	115	495.806
Más de 6.000.000 -tik gora	26	341.064	3	44.843	209	21.851.131	238	22.237.038
GUZTIRA/TOTAL	24.368	226.163	79	-187.650	809	14.640.635	25.256	14.679.148

Zenbatekoa mila eurokotan / Importe en miles de euros

E.3.5. TAULA AITORPEN KOPURUA ETA GIPUZKOARI ERAGIKETA BOLUMENAREN ARABERA EGOTZITAKO OINARRI LIKIDAGARRIA, OINARRI LIKIDAGARRIAREN TARTEAK ETA ERAGIKETA EREMUAK KONTUAN HARTUZ

CUADRO E.3.5. NÚMERO DE DECLARACIONES Y BASE LIQUIDABLE IMPUTADA A GIPUZKOA SEGÚN EL PORCENTAJE DE VOLUMEN DE OPERACIONES POR TRAMOS DE BASE LIQUIDABLE Y ÁMBITO DE OPERACIONES

OINARRI LIKIDAGARRIAREN TARTEAK TRAMOS DE BASE LIQUIDABLE (eurotan / en euros)	GIPUZKOA		EAE CAPV		ESTATUA ESTADO		GUZTIRA TOTAL	
	Aitorpen kop. Nºdeclarac.	Oinarri likidag. Base Liquidable	Aitorpen kop. Nºdeclarac.	Oinarri likidag. Base Liquidable	Aitorpen kop. Nºdeclarac.	Oinarri likidag. Base Liquidable	Aitorpen kop. Nºdeclarac.	Oinarri likidag. Base Liquidable
Hasta -6.000.000 arte	22	-439.741	2	-38.934	6	-81.001	30	-559.677
-6.000.000 a -3.000.000	26	-114.251	1	-5.575	4	-13.713	31	-133.539
-3.000.000 a -600.000	169	-206.411	1	-823	25	-35.889	195	-243.123
-600.000 a -300.000	150	-65.569	3	-1.112	8	-3.667	161	-70.348
-300.000 a -60.000	814	-104.472	3	-297	53	-6.457	870	-111.227
-60.000 a -30.000	688	-29.236	2	-81	23	-1.002	713	-30.319
-30.000 a -6.000	2.270	-33.154	4	-48	43	-674	2.317	-33.877
-6.000 a 0	2.963	-5.669	1	0	40	-92	3.004	-5.761
0	9.102	0	15	0	83	0	9.200	0
0 a 6.000	2.505	5.486	4	9	91	234	2.600	5.729
6.000 a 30.000	2.467	37.821	2	30	98	1.584	2.567	39.435
30.000 a 60.000	1.024	43.836	3	141	46	1.951	1.073	45.928
60.000 a 300.000	1.525	201.839	13	1.991	136	19.412	1.674	223.242
300.000 a 600.000	329	138.460	9	4.272	44	17.931	382	160.662
600.000 a 3.000.000	253	317.840	12	17.717	80	115.981	345	451.538
3.000.000 a 6.000.000	35	138.322	2	7.412	16	64.002	53	209.736
Más de 6.000.000 -tik gora	26	341.064	2	21.201	13	131.647	41	493.912
GUZTIRA/TOTAL	24.368	226.163	79	5.903	809	210.245	25.256	442.311

Zenbatekoa mila eurokotan / Importe en miles de euros

OHARRA / NOTA :

1) Taula honetatik aurrera aipatzen diren oinarri likidagarriaren zenbatekoak eta likidazioaren gainerako kontzeptuak Gipuzkoari egotzitako kopuruak dira eragiketa bolumenaren portzentajearen arabera.

A partir de este cuadro los importes de la base liquidable y de los demás conceptos de la liquidación se refieren a cantidades imputadas a Gipuzkoa según el porcentaje del volumen de operaciones.

E.3.6. TAULA SOZIEATE AITORTZAILEEN KOPURUA ETA OINARRI LIKIDAGARRIA IZAERA JURIDIKOAREN ARABERA
 CUADRO E.3.6. NÚMERO DE SOCIEDADES DECLARANTES Y SU BASE LIQUIDABLE SEGÚN FORMA JURÍDICA

IZAERA JURIDIKOA	FORMA JURÍDICA	OINARRI LIKIDAGARRIA > 0 BASE LIQUIDABLE > 0		OINARRI LIKIDAGARRIA ≤ 0 BASE LIQUIDABLE ≤ 0		GUZTIRA TOTAL	
		Aitorpen kop. Nº Decl.	Oinarri likidag. Base Liquidable	Aitorpen kop. Nº Decl.	Oinarri likidag. Base Liquidable	Aitorpen kop. Nº Decl.	Oinarri likidag. Base Liquidable
Sozietate anonimoak	Sociedades Anónimas	1.042	695.396	1.197	-441.183	2.239	254.213
Erantzukizun mugatuko soz.	Soc.de Responsabilidad Limitada	7.105	706.575	11.706	-653.465	18.811	53.110
Sozietate kooperatiboak	Sociedades Cooperativas	265	129.824	522	-10.890	787	118.934
Bestelakoak	Otras	323	98.387	3.096	-82.333	3.419	16.054
GUZTIRA	TOTAL	8.735	1.630.182	16.521	-1.187.871	25.256	442.311

Zenbatekoa mila eurokotan / Importe en miles de euros



E.3.7. TAULA OINARRI LIKIDAGARRI NEGATIBOA DUTEN SOZETATEEN LIKIDAZIO BATERATUA
CUADRO E.3.7. LIQUIDACIÓN CONSOLIDADA DE SOCIEDADES CON BASE LIQUIDABLE NEGATIVA

KONTZEPTUA	CONCEPTO	ZENBATEKOA IMPORTE
1. Aitorpen kopurua	1. Número de declaraciones	16.521
2. Kontabilitate emaitza	2. Resultado contable	-207.157
3. Kontabilitatez kanpoko doiketa positiboak	3. Ajustes extracontables positivos	725.053
4. Kontabilitatez kanpoko doiketa negatiboak	4. Ajustes extracontables negativos	1.422.912
5. Oinarri ezargaria (2+3-4)	5. Base imponible (2+3-4)	-905.016
6.1 Mikroenpresen zerga konpentsazioa	6.1 Compensación tributaria microempresas	7.516
6.2 Enpresen kapitalizazioa sustatzeko konpentsazioa	6.2 Reserva para fomentar la capitalización empresarial	135
6.3 Mozkinak nibelatzekeo erreserba berezia (integrazioa)	6.3 Reserva especial nivelación beneficios (integración)	0
6.4 Mozkinak nibelatzekeo erreserba berezia (murrizketa)	6.4 Reserva especial nivelación beneficios (reducción)	-120
6.5 Ekintzaitelza sustatzeko eta eko. jard. send. erreserba	6.5 Reserva fomento emprendimiento y refor. act. prod.	0
6.6 Aurreko ekitalditako OE negatiboen konpentsazioa	6.6 Compensación BI negativas ejercicios anteriores	275.324
7. Oinarri likidagarria (5-6)	7. Base liquidable (5-6)	-1.187.871
8. Bazkideei oinarria egotzen dieten sozietate kopurua	8. Nº sociedades imputan base a sus socios	291
9. Bazkideei oinarria egotzen dieten sozietateen OL	9. BL de sociedades que imputan base a sus socios	-21.184
10. Beste sozietateen oinarri likidagarria (7-9)	10. Base liquidable resto sociedades (7-9)	-1.166.688
11.1 Kuota osoa	11.1 Cuota íntegra	0
11.2 Doitutako kuota osoa	11.2 Cuota íntegra ajustada	0
12. Kenkaria ezarpen bikoitzagatik	12. Deducciones por doble imposición	0
13. Hobariak	13. Bonificaciones	0
14. Kuota likido positiboa (11.2-12-13)	14. Cuota líquida positiva (11.2-12-13)	0
15.bis Bereziki babestutako kooperatiben kenkaria	15.bis Deducción cooperativas especialmente protegidas	0
15. Kuotan mugatutako kenkariak	15. Deducciones con límite de cuota	0
16. Kuotan mugaturik ez dauden kenkariak	16. Deducciones sin límite de cuota	0
17. Kuota efektibo positiboa (14-15.bis-15-16)	17. Cuota efectiva positiva (14-15.bis-15-16)	0
18. Atxikpenak	18. Retenciones	24.367
19. Konturako ordainketak	19. Pagos a cuenta	179
20. Gardent. fiskaleko soziet.ek egotzitako kuota	20. Cuota imputada por sociedades en transparencia fiscal	0
21. Ordaindu (+) edo itzultzeko (-) kuota diferentz. (17-18-19-20)	21. Cuota diferencial a ingresar (+) o a devolver (-) (17-18-19-20)	-24.546
22. Bazkid. egoiliarrei egotz dakizkiekeen kenk.ak	22. Devoluciones atribuibles a socios residentes	0
23. Gehikuntza aurreko ekitaldietako onurak galtzeagatik	23. Incremento por pérdida de beneficios de ejercicios anteriores	11
24. Aurreko gehikuntzen gaineko berandutza interesak	24. Intereses de demora sobre anteriores incrementos	1
25. Ordaindu (+) edo itzultzeko (-) likidoa (21+22+23+24)	25. Líquido a ingresar (+) o a devolver (-) (21+22+23+24)	-24.534
Pro memoria :	Pro memoria:	
26. Jard. ekonomikoari emandako pizgarri fiskalak (15+16)	26. Incentivos fiscales a la actividad económica (15+16)	0
27. Herri ogasunari egindako ordainketak (18+19+25)	27. Ingresos en la hacienda pública (18+19+25)	12

Zenbatekoa mila eurokotan / Importe en miles de euros



E.3.8. TAULA OINARRI LIKIDAGARRI POSITIBOA DUTEN SOZIEATEEN LIKIDAZIO BATERATUA
CUADRO E.3.8. LIQUIDACIÓN CONSOLIDADA DE SOCIEDADES CON BASE LIQUIDABLE POSITIVA

KONTZEPTUA	CONCEPTO	ZENBATEKOA IMPORTE
1. Aitorpen kopurua	1. Número de declaraciones	8.735
2. Kontabilitate emaitza	2. Resultado contable	1.990.249
3. Kontabilitatez kanpoko doiketa positiboak	3. Ajustes extracontables positivos	527.662
4. Kontabilitatez kanpoko doiketa negatiboak	4. Ajustes extracontables negativos	750.837
5. Oinarri ezargarria (2+3-4)	5. Base imponible (2+3-4)	1.767.075
6.1 Mikroenpresen zerga konpentsazioa	6.1 Compensación tributaria microempresas	30.311
6.2 Enpresen kapitalizazioa sustatzeko konpentsazioa	6.2 Reserva para fomentar la capitalización empresarial	10.009
6.3 Mozkinak nibelatzeko erreserba berezia (integrazioa)	6.3 Reserva especial nivelación beneficios (integración)	0
6.4 Mozkinak nibelatzeko erreserba berezia (murrizketa)	6.4 Reserva especial nivelación beneficios (reducción)	2.870
6.5 Ekintzailletza sustatzeko eta eko. jard. send. erreserba	6.5 Reserva fomento emprendimiento y refor. act. prod.	10.788
6.6 Aurreko ekitalditako OE negatiboen konpentsazioa	6.6 Compensación BI negativas ejercicios anteriores	82.915
7. Oinarri likidagarria (5-6)	7. Base liquidable (5-6)	1.630.182
8. Bazkideei oinarria egozten dieten sozietate kopurua	8. N° sociedades imputan base a sus socios	132
9. Bazkideei oinarria egozten dieten sozietateen OL	9. BL de sociedades que imputan base a sus socios	51.407
10. Beste sozietateen oinarri likidagarria (7-9)	10. Base liquidable resto sociedades (7-9)	1.578.775
11.1 Kuota osoa	11.1 Cuota íntegra	401.073
11.2 Doitutako kuota osoa	11.2 Cuota íntegra ajustada	404.482
12. Kenkaria ezarpen bikoitzagatik	12. Deducciones por doble imposición	13.941
13. Hobariak	13. Bonificaciones	287
14. Kuota likido positiboa (11.2-12-13)	14. Cuota líquida positiva (11.2-12-13)	390.254
15.bis Bereziki babestutako kooperatiben kenkaria	15.bis Deducción cooperativas especialmente protegidas	9.025
15. Kuotan mugatutako kenkariak	15. Deducciones con límite de cuota	46.456
16. Kuotan mugaturik ez dauden kenkariak	16. Deducciones sin límite de cuota	31.705
17. Kuota efektibo positiboa (14-15.bis-15-16)	17. Cuota efectiva positiva (14-15.bis-15-16)	303.067
18. Atxikipenak	18. Retenciones	66.935
19. Konturako ordainketak	19. Pagos a cuenta	22.664
20. Gardent. fiskaleko soziet.ek egotzitako kuota	20. Cuota imputada por sociedades en transparencia fiscal	0
21. Ordaindu (+) edo itzultzeko (-) kuota diferentz. (17-18-19-20)	21. Cuota diferencial a ingresar (+) o a devolver (-) (17-18-19-20)	213.467
22. Bazkid. egoiliarrei egotz dakizkiekeen kenk.ak	22. Devoluciones atribuibles a socios residentes	0
23. Gehikuntza aurreko ekitaldietako onurak galtzeagatik	23. Incremento por pérdida de beneficios de ejercicios anteriores	436
24. Aurreko gehikuntzen gaineko berandutza interesak	24. Intereses de demora sobre anteriores incrementos	40
25. Ordaindu (+) edo itzultzeko (-) likidoa (21+22+23+24)	25. Líquido a ingresar (+) o a devolver (-) (21+22+23+24)	213.943
Pro memoria :	Pro memoria:	
26. Jard. ekonomikoari emandako pizgarri fiskalak (15+16)	26. Incentivos fiscales a la actividad económica (15+16)	78.162
27. Herri ogasunari egindako ordainketak (18+19+25)	27. Ingresos en la hacienda pública (18+19+25)	303.543

Zenbatekoa mila eurokotan / Importe en miles de euros



E.3.9. TAULA OINARRI LIKIDAGARRI POSITIBOA DUTEN SOZETATEAK. PORTZENTAJEAK IZAERA JURIDIKOAREN ARABERA
CUADRO E.3.9. SOCIEDADES CON BASE LIQUIDABLE POSITIVA. PORCENTAJES SEGÚN FORMA JURÍDICA

KONTZEPTUA	CONCEPTO	SOZETATE ANONIMOAK	ERAN. MUGATUTAKO. SOZETATEAK	SOZETATE KOOPERATIBOAK	BESTELAKOAK	GUZTIRA
		SOCIEDADES ANÓNIMAS	SOCIEDADES RESP. LIMITADA	SOCIEDADES COOPERATIVAS	OTRAS	TOTAL
1. Batez besteko tasa nominala	1. Tipo medio nominal	27,5	26,2	19,5	5,5	25,6
2. Batez besteko tasa efektiboa	2. Tipo medio efectivo	21,3	21,4	1,5	4,8	19,2
3. Pizgarri fiskalen % kuota osoarekiko	3. Incentivos fiscales en % sobre cuota íntegra	19,6	17,0	35,2	9,1	19,3
4. Aitorpen kopurua, guztiarekiko	4. Número de declaraciones s/total	11,9	81,3	3,0	3,7	100,0
5. Kontabilitate emaitza, guztiarekiko	5. Resultado contable s/total	39,3	47,8	7,8	5,2	100,0
6. Oinarri likidagarria, guztiarekiko	6. Base liquidable s/total	44,0	44,8	8,2	3,0	100,0
7. Kuota osoa, guztiarekiko	7. Cuota íntegra s/total	47,3	45,8	6,3	0,6	100,0
8. Jarduera ekonomikorako pizgarri fiskalak, guztiarekiko	8. Incentivos fiscales a la activ.económica s/total	47,9	40,4	11,4	0,3	100,0
9. Ogasunari egindako ordainketak, guztiarekiko	9. Ingresos en la hacienda pública s/total	48,9	49,8	0,6	0,7	100,0



E.3.10. TAULA OINARRI LIKIDAGARRI POSITIBOA DUTEN SOZIEATEAK. PORTZENTAJEAK ARAUDI APLIKAGARRIAREN ARABERA
CUADRO E.3.10. SOCIEDADES CON BASE LIQUIDABLE POSITIVA. PORCENTAJES SEGÚN NORMATIVA APLICABLE

KONTZEPTUA	CONCEPTO	GIPUZKOAKO FORU ARAUDIA NORMATIVA FORAL GIPUZKOA	EAE GAINERAKO ARAUDIA NORMATIVA RESTO CAPV	ESTATUKO ARAUDIA NORMATIVA COMÚN	GUZTIRA TOTAL
1. Batez besteko tasa nominala	1. Tipo medio nominal	25,2	27,5	27,5	25,6
2. Batez besteko tasa efektiboa	2. Tipo medio efectivo	17,7	24,2	26,3	19,2
3. Pizgarri fiskalen % kuota osoarekiko	3. Incentivos fiscales en % sobre cuota íntegra	23,1	11,8	2,7	19,3
4. Aitorpen kopurua, guztiarekiko	4. Número de declaraciones s/total	94,1	1,1	4,8	100,0
5. Kontabilitate emaitza, guztiarekiko	5. Resultado contable s/total	86,3	1,6	12,1	100,0
6. Oinarri likidagarria, guztiarekiko	6. Base liquidable s/total	81,6	2,8	15,6	100,0
7. Kuota osoa, guztiarekiko	7. Cuota íntegra s/total	80,2	3,0	16,8	100,0
8. Jarduera ekonomikorako pizgarri fiskalak, guztiarekiko	8. Incentivos fiscales a la activ.económica s/total	95,8	1,8	2,3	100,0
9. Ogasunari egindako ordainketak, guztiarekiko	9. Ingresos en la hacienda pública s/total	75,1	3,5	21,4	100,0

E.3.11. TAULA OINARRI LIKIDAGARRI POSITIBOA DUTEN SOZETATEAK. PORTZENTAJEAK HELBIDEAREN ARABERA

CUADRO E.3.11. SOCIEDADES CON BASE LIQUIDABLE POSITIVA. PORCENTAJES SEGÚN DOMICILIO

KONTZEPTUA	BIDASOA BEHEA	DEBABARRENA	DEBAGOIENA	DONOSTIA	DONOSTIALDEA	OARSOALDEA	GOIERRI	TOLOSALDEA	UROLA KOSTA	GIPUZKOA	BESTELAKOAK OTROS	GUZTIRA TOTAL
1. Batez besteko tasa nominal												
Tipo medio nominal	25,5	25,4	18,9	26,6	25,6	26,1	25,1	26,4	26,8	25,2	27,5	25,6
2. Batez besteko tasa efektiboa												
Tipo medio efectivo	21,3	13,5	9,4	23,1	15,4	21,2	10,4	19,2	18,2	17,7	26,0	19,2
3. Pizagarri fiskalen % kuota osoarekiko												
Incentivos fiscales en % sobre cuota íntegra	16,3	40,3	25,9	12,7	35,0	17,2	39,2	26,5	21,2	23,2	3,9	19,3
4. Aitorpen kopurua, guztiarekiko												
Número de declaraciones s/total	10,4	6,7	5,7	31,6	9,9	7,5	6,7	5,8	9,5	93,9	6,1	100,0
5. Kontabilitate emaitza, guztiarekiko												
Resultado contable s/total	6,0	5,2	10,8	27,1	8,8	5,1	8,9	4,8	9,4	86,0	14,0	100,0
6. Oinarri likidagarria, guztiarekiko												
Base liquidable s/total	5,3	5,4	10,5	24,4	9,2	5,3	7,2	5,3	8,8	81,4	18,6	100,0
7. Kuota osoa, guztiarekiko												
Cuota íntegra s/total	5,3	5,4	7,7	25,3	9,2	5,4	7,0	5,5	9,2	80,0	20,0	100,0
8. Jarduera ekonomikorako pizgarri fiskalak, guztiarekiko												
Incentivos fiscales a la activ.económica s/total	4,5	11,2	10,4	16,6	16,6	4,8	14,3	7,5	10,1	96,0	4,0	100,0
9. Ogasunari egindako ordainketak, guztiarekiko												
Ingresos en la hacienda pública s/total	5,9	3,8	5,1	29,3	7,4	5,8	3,9	5,3	8,3	74,8	25,2	100,0

E.3.12. TAULA SOZIJATEEN GAINEKO ZERGAREN LIKIDAZIO BATERATUA IZAERA JURIDIKOAREN ARABERA

CUADRO E.3.12. LIQUIDACIÓN CONSOLIDADA DEL IMPUESTO SOBRE SOCIEDADES SEGÚN FORMA JURÍDICA

KONTZEPTUA	CONCEPTO	SOZIJATE ANONIMOAK SOCIEDADES ANÓNIMAS			ERANTZ. MUGATUKO SOZ. SOC. DE RESPON. LIMITADA			SOZIJATE KOOPERATIBOAK SOCIEDADES COOPERATIVAS			BESTELAKOAK OTRAS			GUZTIRA TOTAL		
		Oin. liki. >0	Oin. liki. ≤ 0	Guztira	Oin. liki. >0	Oin. liki. ≤ 0	Guztira	Oin. liki. >0	Oin. liki. ≤ 0	Guztira	Oin. liki. >0	Oin. liki. ≤ 0	Guztira	Oin. liki. >0	Oin. liki. ≤ 0	Guztira
		Base Liq. >0	Base Liq. ≤ 0	Total	Base Liq. >0	Base Liq. ≤ 0	Total	Base Liq. >0	Base Liq. ≤ 0	Total	Base Liq. >0	Base Liq. ≤ 0	Total	Base Liq. >0	Base Liq. ≤ 0	Total
1. Aitorpen kopurua	1. Número de declaraciones	1.042	1.197	2.239	7.105	11.706	18.811	265	522	787	323	3.096	3.419	8.735	16.521	25.256
2. KONTABILITATE EMAITZA	2. RESULTADO CONTABLE	781.744	-12.372	769.372	950.846	-222.246	728.600	154.612	43.346	197.958	103.047	-15.885	87.162	1.990.249	-207.157	1.783.093
3. Kontabilitatez kanpoko doiketa positiboak	3. Ajustes extracontables positivos	254.759	207.011	461.770	77.460	198.245	275.705	147.962	43.452	191.413	47.482	276.345	323.827	527.662	725.053	1.252.715
4. Kontabilitatez kanpoko doiketa negatiboak	4. Ajustes extracontables negativos	302.847	586.489	889.337	258.346	437.914	696.260	139.503	62.538	202.041	50.141	335.970	386.111	750.837	1.422.912	2.173.749
5. OINARRI EZARGARRIA (2+3-4)	5. BASE IMPONIBLE (2+3-4)	733.656	-391.850	341.805	769.960	-461.915	308.045	163.070	24.260	187.330	100.388	-75.510	24.879	1.767.075	-905.016	862.059
6.1 Mikroenpresen zerga konpentsazioa	6.1 Compensación tributaria microempresas	1.742	677	2.419	27.922	6.599	34.521	551	215	766	96	25	121	30.311	7.516	37.828
6.2 Enpresen kapitalizazioa sustatzeko konpentsazioa	6.2 Reserva para fomentar la capitalización empresarial	5.651	54	5.706	4.358	81	4.439	0	0	0	0	0	0	10.009	135	10.145
6.3 Mozkinak nibelatzeko erreserba berezia (integrazioa)	6.3 Reserva especial nivelación beneficios (integración)	0	0	0	0	0	0	0	0	0	0	0	0	0	0	0
6.4 Mozkinak nibelatzeko erreserba berezia (murrizketa)	6.4 Reserva especial nivelación beneficios (reducción)	2.536	-38	2.498	334	-82	251	0	0	0	0	0	0	2.870	-120	2.749
6.5 Ekintzailatza sustatzeko eta eko. jard. send. erreserba	6.5 Reserva fomento emprendimiento y refor. act. prod.	5.622	0	5.622	5.166	0	5.166	0	0	0	0	0	0	10.788	0	10.788
6.6 Aurreko ekitaldietako OE negatiboen konpentsazioa	6.6 Compensación OE negativas ejercicios anteriores	22.709	48.639	71.348	25.605	184.952	210.557	32.695	34.935	67.630	1.905	6.799	8.704	82.915	275.324	358.239
7. OINARRI LIKIDAGARRIA (5-6)	7. BASE LIQUIDABLE (5-6)	695.396	-441.183	254.213	706.575	-653.465	53.110	129.824	-10.890	118.934	98.387	-82.333	16.054	1.630.182	-1.187.871	442.311
8. Bazkideei oinarria egotzen dieten soziet. kop.	8. Nº sociedades imputan base a sus socios	0	0	0	0	0	0	0	0	0	132	291	423	132	291	423
9. Bazkideei oinarria egotzen dieten sozietateen OI	9. BL de sociedades que imputan base a sus socios	0	0	0	0	0	0	0	0	0	51.407	-21.184	30.223	51.407	-21.184	30.223
10. BESTE SOZIJATEEN OINARRI LIKIDAGARRIA (7-9)	10. BASE LIQUIDABLE RESTO SOCIEDADES (7-9)	695.396	-441.183	254.213	706.575	-653.465	53.110	129.824	-10.890	118.934	46.980	-61.150	-14.169	1.578.775	-1.166.688	412.088
11.1 KUOTA OSOA	11.1 CUOTA INTEGRAL	189.666	0	189.666	183.531	0	183.531	25.287	0	25.287	2.589	0	2.589	401.073	0	401.073
11.2 DOITUTAKO KUOTA OSOA	11.2 CUOTA INTEGRAL AJUSTADA	191.193	0	191.193	185.413	0	185.413	25.287	0	25.287	2.589	0	2.589	404.482	0	404.482
12. Kenkaria ezarpen bikoitzagatik	12. Deducciones doble imposición	5.660	0	5.660	2.764	0	2.764	5.435	0	5.435	83	0	83	13.941	0	13.941
13. Hobarriak	13. Bonificaciones	58	0	58	229	0	229	0	0	0	0	0	0	287	0	287
14. KUOTA LIKIDO POSITIBOA (11.2-12-13)	14. CUOTA LIQUIDA POSITIVA (11.2-12-13)	185.475	0	185.475	182.420	0	182.420	19.852	0	19.852	2.507	0	2.507	390.254	0	390.254
15. bis Bereziki babestutako kooperatiben kenkaria	15. bis Deducción cooperativas especialmente protegidas	0	0	0	0	0	0	9.025	0	9.025	0	0	0	9.025	0	9.025
15. Kuotan mugatutako kenkariak	15. Deducciones con límite cuota	22.756	0	22.756	18.988	0	18.988	4.547	0	4.547	165	0	165	46.456	0	46.456
16. Kuotan mugaturik ez dauden kenkariak	16. Deducciones sin límite cuota	14.718	0	14.718	12.574	0	12.574	4.342	0	4.342	71	0	71	31.705	0	31.705
17. KUOTA EFEKTIBO POSITIBOA (14-15. bis-15-16)	17. CUOTA EFECTIVA POSITIVA (14-15. bis-15-16)	148.002	0	148.002	150.857	0	150.857	1.937	0	1.937	2.271	0	2.271	303.067	0	303.067
18. Abxiki penak	18. Retenciones	8.598	3.556	12.154	17.227	6.178	23.405	4.867	1.774	6.641	36.243	12.859	49.102	66.935	24.367	91.302
19. Konturatuko ordainketak	19. Pagos a cuenta	19.155	124	19.280	2.146	55	2.201	16	0	16	1.347	0	1.347	22.664	179	22.843
20. Gardentasun fiskaleko sozietateek egotzitako kuota	20. Cuota imputada a sociedades de transparencia fiscal	0	0	0	0	0	0	0	0	0	0	0	0	0	0	0
21. ORDAINDU (+) EDO ITZULTZEKO (-) KUOTA DIFERENTZIALA (17-18-19-20)	21. CUOTA DIFERENCIAL A INGRESAR(+) O A DEVOLVER (-) (17-18-19-20)	120.248	-3.680	116.568	131.484	-6.232	125.251	-2.946	-1.774	-4.720	-35.319	-12.859	-48.178	213.467	-24.546	188.921
22. Bazkid. egoiliarrei egotz dakizkiekeen kenk. ak	22. Devolución atribuyibles a socios residentes	0	0	0	0	0	0	0	0	0	0	0	0	0	0	0
23. Gehikuntza aurreko ekitaldietako onurak gaitz. agatik	23. Incremento por pérdida de beneficios de ejercicios ant.	253	0	253	182	11	193	0	0	0	1	0	1	436	11	447
24. Aurreko gehikuntzen gaineko berandutza interesak	24. Intereses demora sobre anteriores incrementos	28	0	28	12	1	13	0	0	0	0	0	0	40	1	41
25. ORDAINDU (+) EDO ITZULTZEKO (-) LIKIDOA (21+22+23+24)	25. LIQUIDO A INGRESAR(+) O A DEVOLVER(-) (21+22+23+24)	120.529	-3.680	116.849	131.678	-6.220	125.458	-2.946	-1.774	-4.720	-35.318	-12.859	-48.177	213.943	-24.534	189.410
PRO MEMORIA :	PRO MEMORIA :															
26. Jarduera ekonomikoari emandako pizgarri fiskalak (15+16)	26. Incentivos fiscales a la actividad económica (15+16)	37.474	0	37.474	31.563	0	31.563	8.889	0	8.889	236	0	236	78.162	0	78.162
27. Herri ogasunari egindako ordainketak (18+19+25)	27. Ingresos en la hacienda pública (18+19+25)	148.283	0	148.283	151.052	12	151.064	1.937	0	1.937	2.271	0	2.271	303.543	12	303.555

Zenbatekoa mila eurokotan / Importe en miles de euros

E.3.13. TAULA SOZIEATEEN GAINEKO ZERGAREN LIKIDAZIO BATERATUA OINARRI LIKIDAGARRIAREN TARTEEN ARABERA
CUADRO E.3.13. LIQUIDACIÓN CONSOLIDADA DEL IMPUESTO SOBRE SOCIEDADES POR TRAMOS DE BASE LIQUIDABLE

KONTZEPTUA	CONCEPTO	OINARRI LIKIDAGARRIAREN MAILAK MILA EUROKOTAN OIN. LIKI. ≤ 0 / TRAMOS DE BASE LIQUIDABLE EN MILES DE EUROS BASE LIQ. ≤ 0									
		Hasta -6.000 arte	-6.000 a -3.000	-3.000 -600	-600 a -300	-300 a -60	-60 a -6	-6 a 0	0	0	Guztira Total
1. Aitorpen kopurua	1. Número de declaraciones	30	31	195	161	870	713	2.317	3.004	9.200	16.521
2. KONTABILITATE EMAITZA	2. RESULTADO CONTABLE	-120.407	-98.893	-102.267	-59.246	-82.872	-25.973	-25.640	29.100	279.042	-207.157
3. Kontabilitatez kanpoko doiketa positiboak	3. Ajustes extracontables positivos	138.619	41.695	69.146	14.163	31.043	6.155	10.059	4.534	409.640	725.053
4. Kontabilitatez kanpoko doiketa negatiboak	4. Ajustes extracontables negativos	577.888	76.341	210.002	25.304	59.441	10.501	18.297	39.394	405.744	1.422.912
5. OINARRI EZARGARRIA (2+3-4)	5. BASE IMPONIBLE (2+3-4)	-559.677	-133.539	-243.123	-70.387	-111.271	-30.319	-33.877	-5.761	282.938	-905.016
6.1 Mikroenpresen zerga konpentsazioa	6.1 Compensación tributaria microempresas	0	0	0	0	0	0	0	0	7.516	7.516
6.2 Enpresen kapitalizazioa sustatzeko konpentsazioa	6.2 Reserva para fomentar la capitalización empresarial	0	0	0	0	0	0	0	0	135	135
6.3 Mozkinak nibelatzeko erreserba berezia (integrazioa)	6.3 Reserva especial nivelación beneficios (integración)	0	0	0	0	0	0	0	0	0	0
6.4 Mozkinak nibelatzeko erreserba berezia (murrizketa)	6.4 Reserva especial nivelación beneficios (reducción)	0	0	0	-39	-44	0	0	0	-38	-120
6.5 Ekintzailatza sustatzeko eta eko. jard. send. erreserba	6.5 Reserva fomento emprendimiento y refor. act. prod.	0	0	0	0	0	0	0	0	0	0
6.6 Aurreko ekitaldietako OE negatiboen konpentsazioa	6.6 Compensación BI negativas ejercicios anteriores	0	0	0	0	0	0	0	0	275.324	275.324
7. OINARRI LIKIDAGARRIA (5-6)	7. BASE LIQUIDABLE (5-6)	-559.677	-133.539	-243.123	-70.348	-111.227	-30.319	-33.877	-5.761	0	-1.187.871
8. Bazkideei oinarria egotzen dieten soziet. kop.	8. N° sociedades imputan base a sus socios	0	2	6	5	15	11	19	113	120	291
9. Bazkideei oinarria egotzen dieten sozietateen OL	9. BL de sociedades que imputan base a sus socios	0	-7.191	-8.384	-2.183	-2.502	-504	-297	-122	0	-21.184
10. BESTE SOZIEATEEN OINARRI LIKIDAGARRIA (7-9)	10. BASE LIQUIDABLE RESTO SOCIEDADES (7-9)	-559.677	-126.348	-234.738	-68.165	-108.725	-29.815	-33.580	-5.639	0	-1.166.688
11.1 KUOTA OSOA	11.1 CUOTA INTEGRAL	0	0	0	0	0	0	0	0	0	0
11.2 DOITUTAKO KUOTA OSOA	11.2 CUOTA INTEGRAL AJUSTADA	0	0	0	0	0	0	0	0	0	0
12. Kenkaria ezarpen bikoitzagatik	12. Deducciones doble imposición	0	0	0	0	0	0	0	0	0	0
13. Hobariak	13. Bonificaciones	0	0	0	0	0	0	0	0	0	0
14. KUOTA LIKIDO POSITIBOA (11.2-12-13)	14. CUOTA LIQUIDA POSITIVA (11.2-12-13)	0	0	0	0	0	0	0	0	0	0
15. bis Bereziki babestutako kooperatiben kenkaria	15. bis Deducción cooperativas especialmente protegidas	0	0	0	0	0	0	0	0	0	0
15. Kuotan mugatutako kenkariak	15. Deducciones con límite cuota	0	0	0	0	0	0	0	0	0	0
16. Kuotan mugaturik ez dauden kenkariak	16. Deducciones sin límite cuota	0	0	0	0	0	0	0	0	0	0
17. KUOTA EFEKTIBO POSITIBOA (14-15. bis-15-16)	17. CUOTA EFECTIVA POSITIVA (14-15. bis-15-16)	0	0	0	0	0	0	0	0	0	0
18. Atxikipenak	18. Retenciones	5.153	104	2.071	659	1.706	871	767	624	12.412	24.367
19. Konturatuako ordainketak	19. Pagos a cuenta	0	0	24	3	63	0	3	34	52	179
20. Gardentasun fiskaleko sozietateek egotzitako kuota	20. Cuota imputada a sociedades de transparencia fiscal	0	0	0	0	0	0	0	0	0	0
21. ORDAINDU (+) EDO ITZULTZEKO (-)	21. CUOTA DIFERENCIAL A INGRESAR(+)	-5.153	-104	-2.095	-662	-1.769	-871	-771	-658	-12.464	-24.546
KUOTA DIFERENTZIALA (17-18-19-20)	O A DEVOLVER (-) (17-18-19-20)	0	0	0	0	0	0	0	0	0	0
22. Bazkid. egotz. egotz. dakizkiekeen kenk. ak	22. Devolución atribuibles a socios residentes	0	0	0	0	0	0	0	0	0	0
23. Gehikuntza aurreko ekitaldietako onurak galtzeagatik	23. Incremento por pérdida de beneficios de ejercicios ant.	0	0	0	0	2	0	0	3	5	11
24. Aurreko gehikuntzen gaineko berandutza interesak	24. Intereses demora sobre anteriores incrementos	0	0	0	0	0	0	0	0	0	1
25. ORDAINDU (+) EDO ITZULTZEKO (-)	25. LIQUIDO A INGRESAR(+)	-5.153	-104	-2.095	-662	-1.766	-871	-771	-654	-12.459	-24.534
LIKIDOA (21+22+23+24)	A DEVOLVER(-) (21+22+23+24)										
PRO MEMORIA :	PRO MEMORIA :										
26. Jarduera ekonomikoari emandako pizgarri fiskalak (15+16)	26. Incentivos fiscales a la actividad económica (15+16)	0	0	0	0	0	0	0	0	0	0
27. Herri ogasunari egindako ordainketak (18+19+25)	27. Ingresos en la hacienda pública (18+19+25)	0	0	0	0	3	0	0	4	5	12

Zenbatekoa mila eurokotan / Importe en miles de euros

E.3.13. TAULA SOZIEATEEN GAINEKO ZERGAREN LIKIDAZIO BATERATUA OINARRI LIKIDAGARRIAREN TARTEEN ARABERA
CUADRO E.3.13. LIQUIDACIÓN CONSOLIDADA DEL IMPUESTO SOBRE SOCIEDADES POR TRAMOS DE BASE LIQUIDABLE

KONTZEPTUA	CONCEPTO	OINARRI LIKIDAGARRIAREN MAILAK MILA EUROKOTAN OIN.LIKID.-> 0 / TRAMOS DE BASE LIQUIDABLE EN MILES DE EUROS								BASE LIQ. > 0 Guztira Total	GUZTIRA TOTAL
		0 a 6	6 a 30	30 a 60	60 a 300	300 a 600	600 a 3.000	3.000 a 6.000	Más de 6.000 -tik gora		
1. Aitorpen kopurua	1. Número de declaraciones	2.600	2.567	1.073	1.674	382	345	53	41	8.735	25.296
2. KONTABILITATE EMAITZA	2. RESULTADO CONTABLE	17.335	78.750	73.307	318.496	223.947	531.102	228.457	518.856	1.990.249	1.783.093
3. Kontabilitatez kanpoko doiketa positiboak	3. Ajustes extracontables positivos	12.137	39.545	11.815	49.883	22.320	108.921	52.223	230.818	527.662	1.252.715
4. Kontabilitatez kanpoko doiketa negatiboak	4. Ajustes extracontables negativos	17.267	66.698	29.775	114.203	73.831	165.048	66.065	217.951	750.837	2.173.749
5. OINARRI EZARGARRIA (2+3-4)	5. BASE IMPONIBLE (2+3-4)	12.206	51.597	55.346	254.176	172.437	474.974	214.615	531.724	1.767.075	862.059
6.1 Mikroenpresen zerga konpentsazioa	6.1 Compensación tributaria microempresas	1.390	5.527	5.474	13.840	2.652	1.428	0	0	30.311	37.828
6.2 Enpresen kapitalizazioa sustatzeko konpentsazioa	6.2 Reserva para fomentar la capitalización empresarial	12	48	111	1.252	1.412	2.461	1.552	3.160	10.009	10.145
6.3 Mozkinak nibelatzeko erreserba berezia (integrazioa)	6.3 Reserva especial nivelación beneficios (integración)	0	0	0	0	0	0	0	0	0	0
6.4 Mozkinak nibelatzeko erreserba berezia (murizketa)	6.4 Reserva especial nivelación beneficios (reducción)	3	13	22	160	159	0	0	2.513	2.870	2.749
6.5 Ekintzailatza sustatzeko eta eko. jard. send. erreserba	6.5 Reserva fomento emprendimiento y refor. act. prod.	6	40	99	839	1.507	7.192	240	864	10.788	10.788
6.6 Aurreko ekitaldietako OE negatiboaren konpentsazioa	6.6 Compensación BI negativas ejercicios anteriores	5.066	6.535	3.712	14.842	6.044	12.355	3.086	31.275	82.915	358.239
7. OINARRI LIKIDAGARRIA (5-6)	7. BASE LIQUIDABLE (5-6)	5.729	39.435	45.928	223.242	160.662	451.538	209.736	493.912	1.630.182	442.311
8. Bazkideei oinarria egotzen dieten soziet.kop.	8. Nº sociedades imputan base a sus socios	52	27	12	20	5	11	4	1	132	423
9. Bazkideei oinarria egotzen dieten sozietateen OL	9. BL de sociedades que imputan base a sus socios	77	417	569	2.990	2.332	16.798	16.775	11.449	51.407	30.223
10. BESTE SOZIEATEEN OINARRI LIKIDAGARRIA (7-9)	10. BASE LIQUIDABLE RESTO SOCIEDADES (7-9)	5.652	39.018	45.358	220.252	158.330	434.740	192.961	482.464	1.578.775	412.088
11.1 KUOTA OSOA	11.1 CUOTA INTEGRAL	1.340	9.248	10.897	54.222	39.350	114.185	53.452	118.379	401.073	401.073
11.2 DOITUTAKO KUOTA OSOA	11.2 CUOTA INTEGRAL AJUSTADA	1.340	9.249	10.974	54.236	39.356	115.975	53.452	119.899	404.482	404.482
12. Kenkaria ezarpen bikoitzagatik	12. Deducciones doble imposición	6	48	135	491	965	1.276	1.796	9.223	13.941	13.941
13. Hobariak	13. Bonificaciones	0	3	1	2	3	264	1	13	287	287
14. KUOTA LIKIDO POSITIBOA (11.2-12-13)	14. CUOTA LIQUIDA POSITIVA (11.2-12-13)	1.334	9.198	10.838	53.743	38.388	114.435	51.655	110.664	390.254	390.254
15.bis Bereziki babestutako kooperatiben kenkaria	15.bis Deducción cooperativas especialmente protegidas	15	64	64	462	278	1.865	812	5.465	9.025	9.025
15. Kuotan mugatutako kenkariak	15. Deducciones con límite cuota	141	1.176	1.451	7.511	5.073	12.893	7.420	10.791	46.456	46.456
16. Kuotan mugaturik ez dauden kenkariak	16. Deducciones sin límite cuota	30	209	264	2.574	3.061	8.337	5.576	11.654	31.705	31.705
17. KUOTA EFEKTIBO POSITIBOA (14-15.bis-15-16)	17. CUOTA EFECTIVA POSITIVA (14-15.bis-15-16)	1.148	7.748	9.058	43.195	29.976	91.341	37.847	82.754	303.067	303.067
18. Abt.kipenak	18. Retenciones	649	2.572	2.954	8.691	7.185	6.003	1.991	36.889	66.935	91.302
19. Konturatuako ordainketak	19. Pagos a cuenta	32	276	219	1.986	1.445	6.693	3.024	8.991	22.664	22.843
20. Gardentasun fiskaleko sozietateek egotzitako kuota	20. Cuota imputada a sociedades de transparencia fiscal	0	0	0	0	0	0	0	0	0	0
21. ORDAINDU (+) EDO ITZULTZEKO (-)	21. CUOTA DIFERENCIAL A INGRESAR(+)	467	4.900	5.886	32.518	21.346	78.645	32.832	36.873	213.467	188.921
KUOTA DIFERENTZIALA (17-18-19-20)	O A DEVOLVER (-) (17-18-19-20)	0	0	0	0	0	0	0	0	0	0
22. Bazkid.egoillarre egotz dakizkiekeen kenk.ak	22. Devolución atribuibles a socios residentes	0	0	0	0	0	0	0	0	0	0
23. Gehikuntza aurreko ekitaldietako onurak galtzeagatik	23. Incremento por pérdida de beneficios de ejercicios ant.	7	15	9	104	2	246	44	10	436	447
24. Aurreko gehikuntzen gaineko berandutza interesak	24. Intereses demora sobre anteriores incrementos	0	1	1	7	0	27	4	1	40	41
25. ORDAINDU (+) EDO ITZULTZEKO (-)	25. LIQUIDO A INGRESAR(+)	474	4.916	5.895	32.629	21.348	78.917	32.880	36.884	213.943	189.410
LIKIDOA (21+22+23+24)	A DEVOLVER(-) (21+22+23+24)										
PRO MEMORIA :	PRO MEMORIA :										
26. Jarduera ekonomikoari emandako pizgarri fiskalak (15+16)	26. Incentivos fiscales a la actividad económica (15+16)	171	1.385	1.716	10.086	8.134	21.230	12.996	22.445	78.162	78.162
27. Herri ogasunari egindako ordainketak (18+19+25)	27. Ingresos en la hacienda pública (18+19+25)	1.155	7.764	9.067	43.306	29.978	91.614	37.895	82.764	303.543	303.555

Zenbatekoa mila eurokotan / Importe en miles de euros

E.3.14. TAULA SOZIJATEEN GAINEKO ZERGAREN LIKIDAZIO BATERATUA HELBIDEAREN ARABERA

CUADRO E.3.14. LIQUIDACIÓN CONSOLIDADA DEL IMPUESTO SOBRE SOCIEDADES SEGÚN DOMICILIO

KONTZEPTUA	CONCEPTO	BIDASOA BEHEA BAJO BIDASOA			DEBABARRENA BAJO DEBA			DEBAGOIENA ALTO DEBA			DONOSTIA		
		Oin.liki.>0 Base Liq.>0	Oin.liki. ≤ 0 Base Liq. ≤ 0	Guztira Total	Oin.liki.>0 Base Liq.>0	Oin.liki. ≤ 0 Base Liq. ≤ 0	Guztira Total	Oin.liki.>0 Base Liq.>0	Oin.liki. ≤ 0 Base Liq. ≤ 0	Guztira Total	Oin.liki.>0 Base Liq.>0	Oin.liki. ≤ 0 Base Liq. ≤ 0	Guztira Total
1. Aitorpen kopurua	1. Número de declaraciones	908	1.767	2.675	583	1.107	1.690	502	1.020	1.522	2.762	5.972	8.734
2. KONTABILITATE EMAITZA	2. RESULTADO CONTABLE	119.328	-25.097	94.231	103.298	-2.196	101.101	214.207	69.290	283.497	539.015	-110.934	428.081
3. Kontabilitatez kanpoko doiketa positiboak	3. Ajustes extracontables positivos	5.921	41.094	47.015	33.055	13.702	46.758	37.799	44.136	81.935	82.273	318.863	401.136
4. Kontabilitatez kanpoko doiketa negatiboak	4. Ajustes extracontables negativos	30.231	55.861	86.092	37.034	61.868	98.902	78.189	75.580	153.769	181.281	583.317	764.598
5. OINARRI EZARGARRIA (2+3-4)	5. BASE IMPONIBLE (2+3-4)	95.018	-39.864	55.154	99.319	-50.362	48.957	173.816	37.846	211.662	440.008	-375.388	64.619
6.1 Mikroenpresen zerga konpentsazioa	6.1 Compensación tributaria microempresas	3.527	745	4.273	2.314	649	2.963	1.657	404	2.060	9.574	1.946	11.519
6.2 Enpresen kapitalizazioa sustatzeko konpentsazioa	6.2 Reserva para fomentar la capitalización empresarial	494	0	494	1.297	29	1.326	506	5	511	1.621	0	1.621
6.3 Mozkinak nibelatzeko erreserba berezia (integrazioa)	6.3 Reserva especial nivelación beneficios (integración)	0	0	0	0	0	0	0	0	0	0	0	0
6.4 Mozkinak nibelatzeko erreserba berezia (murrizketa)	6.4 Reserva especial nivelación beneficios (reducción)	2	0	2	1.346	0	1.346	24	-44	-20	96	-39	57
6.5 Ekintzailatza sustatzeko eta eko. jard. send. erreserba	6.5 Reserva fomento emprendimiento y refor. act. prod.	555	0	555	1.148	0	1.148	2.585	0	2.585	2.158	0	2.158
6.6 Aurreko ekitaldietako OE negatiboaren konpentsazioa	6.6 Compensación BI negativos ejercicios anteriores	6.617	8.893	15.510	7.136	9.707	16.844	3.815	96.577	100.393	9.242	82.417	91.659
7. OINARRI LIKIDAGARRIA (5-6)	7. BASE LIQUIDABLE (5-6)	83.822	-49.503	34.320	86.077	-60.747	25.330	165.229	-59.096	106.133	417.317	-459.712	-42.396
8. Bazkideei oinarria egotzen dieten soziet.kop.	8. N° sociedades imputan base a sus socios	4	15	19	6	7	13	5	16	21	71	159	230
9. Bazkideei oinarria egotzen dieten sozietateen OL	9. BL de sociedades que imputan base a sus socios	175	-16	160	477	-242	235	212	-368	-156	31.746	-14.413	17.334
10. BESTE SOZIJATEEN OINARRI LIKIDAGARRIA (7-9)	10. BASE LIQUIDABLE RESTO SOCIEDADES (7-9)	83.647	-49.487	34.160	85.600	-60.505	25.095	165.018	-58.728	106.290	385.570	-445.300	-59.729
11.1 KUOTA OSOA	11.1 CUOTA INTEGRAL	21.360	0	21.360	21.701	0	21.701	31.232	0	31.232	99.074	0	99.074
11.2 DOITUTAKO KUOTA OSOA	11.2 CUOTA INTEGRAL AJUSTADA	21.360	0	21.360	21.701	0	21.701	31.232	0	31.232	102.484	0	102.484
12. Kenkaria ezarpen bikoitzagatik	12. Deducciones doble imposición	31	0	31	47	0	47	3.518	0	3.518	834	0	834
13. Hobariak	13. Bonificaciones	0	0	0	0	0	0	0	0	0	0	0	0
14. KUOTA LIKIDO POSITIBOA (11.2-12-13)	14. CUOTA LIQUIDA POSITIVA (11.2-12-13)	21.329	0	21.329	21.654	0	21.654	27.714	0	27.714	101.650	0	101.650
15. bis Bereziki babestutako kooperatiben kenkaria	15. bis Deducción cooperativas especialmente protegidas	71	0	71	1.344	0	1.344	4.059	0	4.059	54	0	54
15. Kuotan mugatutako kenkariak	15. Deducciones con límite cuota	2.553	0	2.553	3.569	0	3.569	4.776	0	4.776	8.770	0	8.770
16. Kuotan mugaturik ez dauden kenkariak	16. Deducciones sin límite cuota	926	0	926	5.187	0	5.187	3.327	0	3.327	4.213	0	4.213
17. KUOTA EFEKTIBO POSITIBOA (14-15. bis-15-16)	17. CUOTA EFECTIVA POSITIVA (14-15. bis-15-16)	17.778	0	17.778	11.554	0	11.554	15.552	0	15.552	88.613	0	88.613
18. Atxlkipenak	18. Retenciones	2.070	763	2.833	1.454	455	1.909	36.818	3.450	40.268	12.303	15.113	27.417
19. Konturatuko ordainketak	19. Pagos a cuenta	0	0	0	183	0	183	7	0	7	21	26	48
20. Gardentasun fiskaleko sozietateek egotzitako kuota	20. Cuota imputada a sociedades de transparencia fiscal	0	0	0	0	0	0	0	0	0	0	0	0
21. ORDAINDU (+) EDO ITZULTZEKO (-)	21. CUOTA DIFERENCIAL A INGRESAR(+)	15.708	-763	14.945	9.917	-455	9.462	-21.274	-3.450	-24.724	76.289	-15.140	61.149
KUOTA DIFERENTZIALA (17-18-19-20)	O A DEVOLVER (-) (17-18-19-20)												
22. Bazkid. egotz. dakizkieken kenk.ak	22. Devolución atribuidas a socios residentes	0	0	0	0	0	0	0	0	0	0	0	0
23. Gehikuntza aurreko ekitaldietako onurak galtzeagatik	23. Incremento por pérdida de beneficios de ejercicios an	54	0	55	13	5	18	0	3	3	244	3	247
24. Aurreko gehikuntzen gaineko berandutza interesak	24. Intereses demora sobre anteriores incrementos	3	0	3	1	0	1	0	0	0	26	0	27
25. ORDAINDU (+) EDO ITZULTZEKO (-)	25. LIQUIDO A INGRESAR(+)	15.766	-763	15.003	9.931	-450	9.481	-21.274	-3.447	-24.721	76.560	-15.137	61.423
LIKIDOA (21+22+23+24)	A DEVOLVER(-) (21+22+23+24)												
PRO MEMORIA :	PRO MEMORIA :												
26. Jarduera ekonomikoari emandako pizgarri fiskalak (15+16)	26. Incentivos fiscales a la actividad económica (15+16)	3.480	0	3.480	8.756	0	8.756	8.103	0	8.103	12.983	0	12.983
27. Herri ogasunari egindako ordainketak (18+19+25)	27. Ingresos en la hacienda pública (18+19+25)	17.836	0	17.836	11.568	5	11.573	15.552	3	15.555	88.884	3	88.887

Zenbatekoa mila eurokotan / Importe en miles de euros

E.3.14. TAULA SOZIJATEEN GAINEKO ZERGAREN LIKIDAZIO BATERATUA HELBIDEAREN ARABERA

CUADRO E.3.14. LIQUIDACIÓN CONSOLIDADA DEL IMPUESTO SOBRE SOCIEDADES SEGÚN DOMICILIO

KONTZEPTUA	CONCEPTO	DONOSTIALDEA			OARSOALDEA			GOIERRI			TOLOSALDEA		
		Oin.liki.>0 Base Liq.>0	Oin.liki. ≤ 0 Base Liq. ≤ 0	Guztira Total	Oin.liki.>0 Base Liq.>0	Oin.liki. ≤ 0 Base Liq. ≤ 0	Guztira Total	Oin.liki.>0 Base Liq.>0	Oin.liki. ≤ 0 Base Liq. ≤ 0	Guztira Total	Oin.liki.>0 Base Liq.>0	Oin.liki. ≤ 0 Base Liq. ≤ 0	Guztira Total
1. Aitorpen kopurua	1. Número de declaraciones	868	1.507	2.375	658	1.276	1.934	585	1.014	1.599	504	923	1.427
2. KONTABILITATE EMAITZA	2. RESULTADO CONTABLE	174.578	8.946	183.523	101.715	12.227	113.943	176.467	-39.415	137.052	96.309	26.361	122.670
3. Kontabilitatez kanpoko doiketa positiboak	3. Ajustes extracontables positivos	20.968	14.614	35.582	7.391	7.233	14.623	12.382	41.602	53.984	9.601	4.858	14.458
4. Kontabilitatez kanpoko doiketa negatiboak	4. Ajustes extracontables negativos	39.152	46.209	85.360	17.439	37.027	54.467	66.801	226.854	293.654	16.007	48.102	64.108
5. OINARRI EZARGARRIA (2+3-4)	5. BASE IMPONIBLE (2+3-4)	156.394	-22.649	133.745	91.667	-17.568	74.099	122.048	-224.667	-102.619	89.903	-16.883	73.020
6.1 Mikroenpresen zerga konpentsazioa	6.1 Compensación tributaria microempresas	3.235	1.163	4.398	2.730	921	3.651	1.688	560	2.248	1.975	584	2.559
6.2 Enpresen kapitalizazioa sustatzeko konpentsazioa	6.2 Reserva para fomentar la capitalización empresarial	1.504	55	1.559	1.195	0	1.195	419	47	466	578	0	578
6.3 Mozkinak nibelatzeko erreserba berezia (integrazioa)	6.3 Reserva especial nivelación beneficios (integración)	0	0	0	0	0	0	0	0	0	0	0	0
6.4 Mozkinak nibelatzeko erreserba berezia (murrizketa)	6.4 Reserva especial nivelación beneficios (reducción)	61	0	61	0	0	0	12	0	12	0	0	0
6.5 Ekintzailtza sustatzeko eta eko. jard. send. erreserba	6.5 Reserva fomento emprendimiento y refor. act. prod.	2.212	0	2.212	396	0	396	379	0	379	0	0	0
6.6 Aurreko ekitaldietako OE negatiboen konpentsazioa	6.6 Compensación BI negativos ejercicios anteriores	3.659	16.641	20.299	3.621	14.886	18.507	5.716	9.496	15.212	2.832	9.335	12.167
7. OINARRI LIKIDAGARRIA (5-6)	7. BASE LIQUIDABLE (5-6)	145.724	-40.508	105.216	83.725	-33.375	50.349	113.835	-234.770	-120.935	84.517	-26.802	57.716
8. Bazkideei oinarria egotzen dieten soziet.kop.	8. N° sociedades imputan base a sus socios	8	16	24	5	20	25	4	6	10	2	5	7
9. Bazkideei oinarria egotzen dieten sozietateen OL	9. BL de sociedades que imputan base a sus socios	364	-282	82	434	-526	-92	625	-2.151	-1.525	288	-2.454	-2.166
10. BESTE SOZIJATEEN OINARRI LIKIDAGARRIA (7-9)	10. BASE LIQUIDABLE RESTO SOCIEDADES (7-9)	145.360	-40.226	105.133	83.291	-32.849	50.442	113.210	-232.620	-119.409	84.229	-24.348	59.882
11.1 KUOTA OSOA	11.1 CUOTA INTEGRAL	37.152	0	37.152	21.733	0	21.733	28.440	0	28.440	22.253	0	22.253
11.2 DOITUTAKO KUOTA OSOA	11.2 CUOTA INTEGRAL AJUSTADA	37.152	0	37.152	21.733	0	21.733	28.438	0	28.438	22.253	0	22.253
12. Kenkaria ezarpen bikoitzagatik	12. Deducciones doble imposición	154	0	154	218	0	218	4.016	0	4.016	75	0	75
13. Hobariak	13. Bonificaciones	5	0	5	0	0	0	0	0	0	0	0	0
14. KUOTA LIKIDO POSITIBOA (11.2-12-13)	14. CUOTA LIQUIDA POSITIVA (11.2-12-13)	36.993	0	36.993	21.515	0	21.515	24.422	0	24.422	22.177	0	22.177
15.bis Bereziki babestutako kooperatiben kenkaria	15.bis Deducción cooperativas especialmente protegidas	1.640	0	1.640	143	0	143	1.548	0	1.548	118	0	118
15. Kuotan mugatutako kenkariak	15. Deducciones con límite cuota	8.930	0	8.930	2.604	0	2.604	4.557	0	4.557	3.435	0	3.435
16. Kuotan mugaturik ez dauden kenkariak	16. Deducciones sin límite cuota	4.074	0	4.074	1.124	0	1.124	6.592	0	6.592	2.465	0	2.465
17. KUOTA EFECTIBO POSITIBOA (14-15.bis-15-16)	17. CUOTA EFECTIVA POSITIVA (14-15.bis-15-16)	22.350	0	22.350	17.644	0	17.644	11.725	0	11.725	16.159	0	16.159
18. Atxikpenak	18. Retenciones	2.154	619	2.773	1.290	746	2.037	4.375	541	4.916	1.527	353	1.880
19. Konturatuak ordainketak	19. Pagos a cuenta	93	0	93	0	0	0	0	0	0	0	0	0
20. Gardentasun fiskaleko sozietateek egotzitako kuota	20. Cuota imputada a sociedades de transparencia fiscal	0	0	0	0	0	0	0	0	0	0	0	0
21. ORDAINDU (+) EDO ITZULTZEKO (-)	21. CUOTA DIFERENCIAL A INGRESAR(+)	20.102	-619	19.483	16.354	-746	15.607	7.350	-541	6.809	14.632	-353	14.279
KUOTA DIFERENTZIALA (17-18-19-20)	O A DEVOLVER (-) (17-18-19-20)												
22. Bazkid.egoiliarrei egotz dakizkiekeen kenkariak	22. Devolución atribuibles a socios residentes	0	0	0	0	0	0	0	0	0	0	0	0
23. Gehikuntza aurreko ekitaldietako onurak galtzeagatik	23. Incremento por pérdida de beneficios de ejercicios an	34	0	34	1	0	1	6	0	6	15	0	15
24. Aurreko gehikuntzen gaineko berandutza interesak	24. Intereses demora sobre anteriores incrementos	2	0	2	0	0	0	0	0	0	1	0	1
25. ORDAINDU (+) EDO ITZULTZEKO (-)	25. LIQUIDO A INGRESAR(+)	20.138	-619	19.519	16.355	-746	15.608	7.356	-541	6.815	14.648	-353	14.295
LIKIDOA (21+22+23+24)	A DEVOLVER(-) (21+22+23+24)												
PRO MEMORIA :	PRO MEMORIA :												
26. Jarduera ekonomikoari emandako pizgarri fiskalak (15+16)	26. Incentivos fiscales a la actividad económica (15+16)	13.003	0	13.003	3.728	0	3.728	11.149	0	11.149	5.901	0	5.901
27. Herri ogasunari egindako ordainketak (18+19+25)	27. Ingresos en la hacienda pública (18+19+25)	22.386	0	22.386	17.645	0	17.645	11.731	0	11.731	16.175	0	16.175

Zenbatekoa mila eurokotan / Importe en miles de euros

E.3.14. TAULA SOZIJATEEN GAINEKO ZERGAREN LIKIDAZIO BATERATUA HELBIDEAREN ARABERA

CUADRO E.3.14. LIQUIDACIÓN CONSOLIDADA DEL IMPUESTO SOBRE SOCIEDADES SEGÚN DOMICILIO

KONTZEPTUA	CONCEPTO	UROLA KOSTA			GIPUZKOAK GUZTIRA			BESTELAKOAK			GUZTIRA		
		UROLA COSTA			TOTAL GIPUZKOAK			OTROS			TOTAL		
		Oin. liki. > 0 Base Liq. > 0	Oin. liki. ≤ 0 Base Liq. ≤ 0	Guztira Total	Oin. liki. > 0 Base Liq. > 0	Oin. liki. ≤ 0 Base Liq. ≤ 0	Guztira Total	Oin. liki. > 0 Base Liq. > 0	Oin. liki. ≤ 0 Base Liq. ≤ 0	Guztira Total	Oin. liki. > 0 Base Liq. > 0	Oin. liki. ≤ 0 Base Liq. ≤ 0	Guztira Total
1. Aitorpen kopurua	1. Número de declaraciones	834	1.638	2.472	8.204	16.224	24.428	531	297	828	8.735	16.521	25.256
2. KONTABILITATE EMAITZA	2. RESULTADO CONTABLE	187.120	-45.002	142.118	1.712.037	-105.820	1.606.216	278.213	-101.337	176.876	1.990.249	-207.157	1.783.093
3. Kontabilitatez kanpoko doiketa positiboak	3. Ajustes extracontables positivos	17.460	32.406	49.866	226.850	518.507	745.356	300.813	206.546	507.359	527.662	725.053	1.252.715
4. Kontabilitatez kanpoko doiketa negatiboak	4. Ajustes extracontables negativos	47.101	34.478	81.579	513.234	1.169.295	1.682.529	237.603	253.616	491.219	750.837	1.422.912	2.173.749
5. OINARRI EZARGARRIA (2+3-4)	5. BASE IMPONIBLE (2+3-4)	157.479	-47.074	110.406	1.425.652	-756.609	669.043	341.423	-148.407	193.016	1.767.075	-905.016	862.059
6.1 Mikroenpresen zerga konpentsazioa	6.1 Compensación tributaria microempresas	3.507	540	4.047	30.207	7.512	37.719	104	5	109	30.311	7.516	37.828
6.2 Enpresen kapitalizazioa sustatzeko konpentsazioa	6.2 Reserva para fomentar la capitalización empresarial	1.625	0	1.625	9.239	135	9.374	770	0	770	10.009	135	10.145
6.3 Mozkinak nibelatzeko erreserba berezia (integrazioa)	6.3 Reserva especial nivelación beneficios (integración)	0	0	0	0	0	0	0	0	0	0	0	0
6.4 Mozkinak nibelatzeko erreserba berezia (murrizketa)	6.4 Reserva especial nivelación beneficios (reducción)	1.328	-38	1.290	2.869	-120	2.749	1	0	1	2.870	-120	2.749
6.5 Ekintzailatza sustatzeko eta eko. jard. send. erreserba	6.5 Reserva fomento emprendimiento y refor. act. prod.	1.081	0	1.081	10.514	0	10.514	274	0	274	10.788	0	10.788
6.6 Aurreko ekitaldietako OE negatiboen konpentsazioa	6.6 Compensación BI negativas ejercicios anteriores	5.276	21.611	26.887	47.914	269.564	317.478	35.001	5.760	40.761	82.915	275.324	358.239
7. OINARRI LIKIDAGARRIA (5-6)	7. BASE LIQUIDABLE (5-6)	144.663	-69.187	75.476	1.324.909	-1.033.700	291.209	305.273	-154.171	151.101	1.630.182	-1.187.871	442.311
8. Bazkideei oinarria egotzen dieten soziet. kop.	8. Nº sociedades imputan base a sus socios	22	43	65	127	287	414	5	4	9	132	291	423
9. Bazkideei oinarria egotzen dieten sozietateen OL	9. BL de sociedades que imputan base a sus socios	5.432	-696	4.736	39.753	-21.146	18.607	11.653	-38	11.615	51.407	-21.184	30.223
10. BESTE SOZIJATEEN OINARRI LIKIDAGARRIA (7-9)	10. BASE LIQUIDABLE RESTO SOCIEDADES (7-9)	139.230	-68.491	70.739	1.285.156	-1.012.554	272.602	293.619	-154.134	139.486	1.578.775	-1.166.688	412.088
11.1 KUOTA OSOA	11.1 CUOTA INTEGRAL	37.289	0	37.289	320.232	0	320.232	80.841	0	80.841	401.073	0	401.073
11.2 DOITUTAKO KUOTA OSOA	11.2 CUOTA INTEGRAL AJUSTADA	37.289	0	37.289	323.641	0	323.641	80.841	0	80.841	404.482	0	404.482
12. Kenkaria ezarpen bikoitzagatik	12. Deducciones doble imposición	4.080	0	4.080	12.974	0	12.974	967	0	967	13.941	0	13.941
13. Hobariak	13. Bonificaciones	0	0	0	5	0	5	283	0	283	287	0	287
14. KUOTA LIKIDO POSITIBOA (11.2-12-13)	14. CUOTA LIQUIDA POSITIVA (11.2-12-13)	33.209	0	33.209	310.663	0	310.663	79.591	0	79.591	390.254	0	390.254
15. bis Bereziki babestutako kooperatiben kenkaria	15. bis Deducción cooperativas especialmente protegidas	34	0	34	9.011	0	9.011	14	0	14	9.025	0	9.025
15. Kuotan mugatutako kenkariak	15. Deducciones con límite cuota	4.849	0	4.849	44.043	0	44.043	2.414	0	2.414	46.456	0	46.456
16. Kuotan mugaturik ez dauden kenkariak	16. Deducciones sin límite cuota	3.053	0	3.053	30.962	0	30.962	744	0	744	31.705	0	31.705
17. KUOTA EFEKTIBO POSITIBOA (14-15. bis-15-16)	17. CUOTA EFECTIVA POSITIVA (14-15. bis-15-16)	25.273	0	25.273	226.648	0	226.648	76.419	0	76.419	303.067	0	303.067
18. Atxikipenak	18. Retenciones	2.097	780	2.878	64.091	22.820	86.911	2.844	1.546	4.391	66.935	24.367	91.302
19. Konturatuko ordainketak	19. Pagos a cuenta	0	0	0	306	26	332	22.359	152	22.511	22.664	179	22.843
20. Gardentasun fiskaleko sozietateek egotzitako kuota	20. Cuota imputada a sociedades de transparencia fiscal	0	0	0	0	0	0	0	0	0	0	0	0
21. ORDAINDU (+) EDO ITZULTZEKO (-)	21. CUOTA DIFERENCIAL A INGRESAR(+)	23.175	-780	22.395	162.251	-22.847	139.404	51.216	-1.699	49.517	213.467	-24.546	188.921
KUOTA DIFERENTZIALA (17-18-19-20)	O A DEVOLVER (-) (17-18-19-20)												
22. Bazkid. egotz. arrirei egotz dakizkiekeen kenk. ak	22. Devolución atribuyables a socios residentes	0	0	0	0	0	0	0	0	0	0	0	0
23. Gehikuntza aurreko ekitaldietako onurak galtzeagatik	23. Incremento por pérdida de beneficios de ejercicios an	52	0	52	420	11	431	16	0	16	436	11	447
24. Aurreko gehikuntzen gaineko berandutza interesak	24. Intereses demora sobre anteriores incrementos	4	0	4	39	1	40	1	0	1	40	1	41
25. ORDAINDU (+) EDO ITZULTZEKO (-)	25. LIQUIDO A INGRESAR(+)	23.231	-780	22.451	162.710	-22.835	139.875	51.233	-1.699	49.535	213.943	-24.534	189.410
LIKIDOA (21+22+23+24)	A DEVOLVER(-) (21+22+23+24)												
PRO MEMORIA :	PRO MEMORIA :												
26. Jarduera ekonomikoari emandako pizgarri fiskalak (15+16)	26. Incentivos fiscales a la actividad económica (15+16)	7.902	0	7.902	75.004	0	75.004	3.158	0	3.158	78.162	0	78.162
27. Herri ogasunari egindako ordainketak (18+19+25)	27. Ingresos en la hacienda pública (18+19+25)	25.329	0	25.329	227.106	12	227.118	76.436	0	76.436	303.543	12	303.555

Zenbatekoa mila eurokotan / Importe en miles de euros

E.3.15. TAULA SOZIEATEEN GAINEKO ZERGAREN LIKIDAZIO BATERATUA ERAGIKETA EREMUAREN ARABERA
CUADRO E.3.15. LIQUIDACIÓN CONSOLIDADA DEL IMPUESTO SOBRE SOCIEDADES POR ÁMBITO DE OPERACIONES

KONTZEPTUA	CONCEPTO	GIPUZKOA			EAE CAPV			ESTATUA ESTADO			GUZTIRA TOTAL		
		Oin.Liki.>0	Oin.liki. ≤ 0	Guztira	Oin.Liki.>0	Oin.liki. ≤ 0	Guztira	Oin.Liki.>0	Oin.liki. ≤ 0	Guztira	Oin.Liki.>0	Oin.liki. ≤ 0	Guztira
		Base Liq.>0	Base Liq. ≤ 0	Total	Base Liq.>0	Base Liq. ≤ 0	Total	Base Liq.>0	Base Liq. ≤ 0	Total	Base Liq.>0	Base Liq. ≤ 0	Total
1. Aitorpen kopurua	1. Número de declaraciones	8.164	16.204	24.368	47	32	79	524	285	809	8.735	16.521	25.256
2. KONTABILITATE EMAITZA	2. RESULTADO CONTABLE	1.582.959	-153.553	1.429.407	55.063	-26.222	28.842	352.227	-27.382	324.844	1.990.249	-207.157	1.783.093
3. Kontabilitatez kanpoko doiketa positiboak	3. Ajustes extracontables positivos	161.308	377.113	538.421	31.056	11.869	42.925	335.298	336.072	671.370	527.662	725.053	1.252.715
4. Kontabilitatez kanpoko doiketa negatiboak	4. Ajustes extracontables negativos	431.973	981.006	1.412.980	25.267	30.291	55.558	293.597	411.615	705.211	750.837	1.422.912	2.173.749
5. OINARRI EZARGARRIA (2+3-4)	5. BASE IMPONIBLE (2+3-4)	1.312.294	-757.446	554.848	60.852	-44.644	16.209	393.928	-102.925	291.003	1.767.075	-905.016	862.059
6.1 Mikroenpresen zerga konpentsazioa	6.1 Compensación tributaria microempresas	30.311	7.516	37.828	0	0	0	0	0	0	30.311	7.516	37.828
6.2 Enpresen kapitalizazioa sustatzeko konpentsazioa	6.2 Reserva para fomentar la capitalización empresarial	8.780	135	8.915	767	0	767	463	0	463	10.009	135	10.145
6.3 Mozkinak nibelatzeko erreserba berezia (integrazioa)	6.3 Reserva especial nivelación beneficios (integración)	0	0	0	0	0	0	0	0	0	0	0	0
6.4 Mozkinak nibelatzeko erreserba berezia (murrizketa)	6.4 Reserva especial nivelación beneficios (reducción)	2.869	-120	2.749	1	0	1	0	0	0	2.870	-120	2.749
6.5 Ekintzailatza sustatzeko eta eko. jard. send. erreserba	6.5 Reserva fomento emprendimiento y refor. act. prod.	10.285	0	10.285	222	0	222	281	0	281	10.788	0	10.788
6.6 Aurreko ekitaldietako OE negatiboen konpentsazioa	6.6 Compensación BI negativos ejercicios anteriores	35.381	233.527	268.908	7.091	2.226	9.317	40.443	39.571	80.014	82.915	275.324	358.239
7. OINARRI LIKIDAGARRIA (5-6)	7. BASE LIQUIDABLE (5-6)	1.224.668	-998.505	226.163	52.773	-46.870	5.903	352.741	-142.496	210.245	1.630.182	-1.187.871	442.311
8. Bazkideei oinarria egotzen dieten soziet.kop.	8. Nº sociedades imputan base a sus socios	126	288	414	5	2	7	1	1	2	132	291	423
9. Bazkideei oinarria egotzen dieten sozietateen OL	9. BL de sociedades que imputan base a sus socios	44.585	-21.184	23.401	6.632	0	6.632	190	0	190	51.407	-21.184	30.223
10.BESTE SOZIEATEEN OINARRI LIKIDAGARRIA (7-9)	10. BASE LIQUIDABLE RESTO SOCIEDADES (7-9)	1.180.083	-977.321	202.762	46.141	-46.870	-729	352.551	-142.496	210.055	1.578.775	-1.166.688	412.088
11.1 KUOTA OSOA	11.1 CUOTA INTEGRAL	294.463	0	294.463	11.602	0	11.602	95.009	0	95.009	401.073	0	401.073
11.2 DOITUTAKO KUOTA OSOA	11.2 CUOTA INTEGRAL AJUSTADA	297.872	0	297.872	11.602	0	11.602	95.009	0	95.009	404.482	0	404.482
12. Kenkaria ezarpen bikoitzagatik	12. Deduciones doble imposición	12.126	0	12.126	38	0	38	1.777	0	1.777	13.941	0	13.941
13. Hobariak	13. Bonificaciones	0	0	0	0	0	0	287	0	287	287	0	287
14. KUOTA LIKIDO POSITIBOA (11.2-12-13)	14. CUOTA LIQUIDA POSITIVA (11.2-12-13)	285.746	0	285.746	11.564	0	11.564	92.944	0	92.944	390.254	0	390.254
15.bis Bereziki babestutako kooperatiben kenkaria	15.bis Dedución cooperativas especialmente protegidas	4.514	0	4.514	1.569	0	1.569	2.942	0	2.942	9.025	0	9.025
15. Kuotan mugatutako kenkariak	15. Deduciones con limite cuota	39.156	0	39.156	1.976	0	1.976	5.324	0	5.324	46.456	0	46.456
16. Kuotan mugaturik ez dauden kenkariak	16. Deduciones sin limite cuota	25.451	0	25.451	1.543	0	1.543	4.712	0	4.712	31.705	0	31.705
17. KUOTA EFEKTIBO POSITIBOA (14-15.bis-15-16)	17. CUOTA EFECTIVA POSITIVA (14-15.bis-15-16)	216.624	0	216.624	6.476	0	6.476	79.966	0	79.966	303.067	0	303.067
18. Atxikipenak	18. Retenciones	61.611	21.212	82.822	602	895	1.496	4.723	2.260	6.983	66.935	24.367	91.302
19. Konturatuak ordainketak	19. Pagos a cuenta	212	26	239	0	0	0	22.452	152	22.605	22.664	179	22.843
20. Gardentasun fiskaleko sozietateek egotzitako kuota	20. Cuota imputada a sociedades de transparencia fiscal	0	0	0	0	0	0	0	0	0	0	0	0
21. ORDAINDU (+) EDO ITZULTZEKO (-)	21. CUOTA DIFERENCIAL A INGRESAR(+)	154.802	-21.238	133.563	5.874	-895	4.980	52.791	-2.413	50.378	213.467	-24.546	188.921
	O A DEVOLVER (-) (17-18-19-20)												
22. Bazkid.egoilarr. egotz dakizkiekeen kenk.ak	22. Devolución atribuibles a socios residentes	0	0	0	0	0	0	0	0	0	0	0	0
23. Gehikuntza aurreko ekitaldietako onurak galtzeagatik	23. Incremento por pérdida de beneficios de ejercicios ant.	407	11	419	3	0	3	26	0	26	436	11	447
24. Aurreko gehikuntzen gaineko berandutza interesak	24. Intereses demora sobre anteriores incrementos	38	1	39	0	0	0	2	0	2	40	1	41
25. ORDAINDU (+) EDO ITZULTZEKO (-)	25. LIQUIDO A INGRESAR(+) O	155.247	-21.226	134.021	5.877	-895	4.983	52.819	-2.413	50.406	213.943	-24.534	189.410
	A DEVOLVER(-) (21+22+23+24)												
PRO MEMORIA :	PRO MEMORIA :												
26. Jarduera ekonomikoari emandako pizgarri fiskalak (15+16)	26. Incentivos fiscales a la actividad económica (15+16)	64.607	0	64.607	3.519	0	3.519	10.036	0	10.036	78.162	0	78.162
27. Herri ogasunari egindako ordainketak (18+19+25)	27. Ingresos en la hacienda pública (18+19+25)	217.070	12	217.082	6.479	0	6.479	79.994	0	79.994	303.543	12	303.555

Zenbatekoa mila eurokotan / Importe en miles de euros

E.3.16. TAULA SOZETATEEN GAINEKO ZERGAREN LIKIDAZO BATERATUA ARAUDI APLIKAGARRIAREN ARABERA
CUADRO E.3.16. LIQUIDACIÓN CONSOLIDADA DEL IMPUESTO SOBRE SOCIEDADES SEGÚN NORMATIVA APLICABLE

KONTZEPTUA	CONCEPTO	GIPUZKOAKO FORU ARAUTERIA NORMATIVA FORAL DE GIPUZKOA			EAE GAINERAKO ARAUTERIA NORMATIVA RESTO DE LA CAPV			ESTATUKO ARAUTERIA NORMATIVA COMÚN			GUZTIRA TOTAL		
		Oin.Liki.>0 Base Liq.>0	Oin.liki. ≤ 0 Base Liq. ≤ 0	Guztira Total	Oin.Liki.>0 Base Liq.>0	Oin.liki. ≤ 0 Base Liq. ≤ 0	Guztira Total	Oin.Liki.>0 Base Liq.>0	Oin.liki. ≤ 0 Base Liq. ≤ 0	Guztira Total	Oin.Liki.>0 Base Liq.>0	Oin.liki. ≤ 0 Base Liq. ≤ 0	Guztira Total
		1. Aitorpen kopurua	1. Número de declaraciones	8.218	16.240	24.458	94	63	157	423	218	641	8.735
2. KONTABILITATE EMAITZA	2. RESULTADO CONTABLE	1.716.689	-114.666	1.602.023	31.808	-23.628	8.179	241.753	-68.862	172.891	1.990.249	-207.157	1.783.093
3. Kontabilitatez kanpoko doiketa positiboak	3. Ajustes extracontables positivos	220.765	482.316	703.081	95.497	64.077	159.575	211.400	178.660	390.060	527.662	725.053	1.252.715
4. Kontabilitatez kanpoko doiketa negatiboak	4. Ajustes extracontables negativos	509.104	1.131.691	1.640.795	40.656	102.101	142.757	201.077	189.119	390.196	750.837	1.422.912	2.173.749
5. OINARRI EZARGARRIA (2+3-4)	5. BASE IMPONIBLE (2+3-4)	1.428.350	-764.042	664.308	86.649	-61.652	24.996	252.076	-79.322	172.754	1.767.075	-905.016	862.059
6.1 Mikroenpresen zerga konpentsazioa	6.1 Compensación tributaria microempresas	30.288	7.515	37.803	24	1	25	0	0	0	30.311	7.516	37.828
6.2 Enpresen kapitalizazioa sustatzeko konpentsazioa	6.2 Reserva para fomentar la capitalización empresarial	9.239	135	9.374	768	0	768	3	0	3	10.009	135	10.145
6.3 Mozkinak nibelatzeko erreserba berezia (integrazioa)	6.3 Reserva especial nivelación beneficios (integración)	0	0	0	0	0	0	0	0	0	0	0	0
6.4 Mozkinak nibelatzeko erreserba berezia (murrizketa)	6.4 Reserva especial nivelación beneficios (reducción)	2.869	-120	2.749	1	0	1	0	0	0	2.870	-120	2.749
6.5 Ekintzailletza sustatzeko eta eko. jard. send. erreserba	6.5 Reserva fomento emprendimiento y refor. act. prod.	10.514	0	10.514	274	0	274	0	0	0	10.788	0	10.788
6.6 Aurreko ekitaldietako OE negatiboen konpentsazioa	6.6 Compensación BI negativas ejercicios anteriores	47.924	268.671	316.595	30.144	4.934	35.078	4.847	1.719	6.566	82.915	275.324	358.239
7. OINARRI LIKIDAGARRIA (5-6)	7. BASE LIQUIDABLE (5-6)	1.327.517	-1.040.243	287.274	55.439	-66.587	-11.149	247.227	-81.041	166.186	1.630.182	-1.187.871	442.311
8. Bazkideei oinarria egotzen dieten soziet.kop.	8. Nº sociedades imputan base a sus socios	127	288	415	4	3	7	1	0	1	132	291	423
9. Bazkideei oinarria egotzen dieten sozietateen OL	9. BL de sociedades que imputan base a sus socios	39.753	-21.178	18.576	11.463	-6	11.457	190	0	190	51.407	-21.184	30.223
10. BESTE SOZETATEEN OINARRI LIKIDAGARRIA (7-9)	10. BASE LIQUIDABLE RESTO SOCIEDADES (7-9)	1.287.763	-1.019.066	268.698	43.975	-66.581	-22.606	247.037	-81.041	165.996	1.578.775	-1.166.688	412.088
11.1 KUOTA OSOA	11.1 CUOTA INTEGRAL	320.937	0	320.937	12.083	0	12.083	68.053	0	68.053	401.073	0	401.073
11.2 DOITUTAKO KUOTA OSOA	11.2 CUOTA INTEGRAL AJUSTADA	324.346	0	324.346	12.083	0	12.083	68.053	0	68.053	404.482	0	404.482
12. Kenkaria ezarpen bikoitzagatik	12. Deduciones doble imposición	12.974	0	12.974	8	0	8	959	0	959	13.941	0	13.941
13. Hobariak	13. Bonificaciones	0	0	0	0	0	0	287	0	287	287	0	287
14. KUOTA LIKIDO POSITIBOA (11.2-12-13)	14. CUOTA LIQUIDA POSITIVA (11.2-12-13)	311.372	0	311.372	12.075	0	12.075	66.806	0	66.806	390.254	0	390.254
15.bis Bereziki babestutako kooperatiben kenkaria	15.bis Dedución cooperativas especialmente protegidas	9.011	0	9.011	14	0	14	0	0	0	9.025	0	9.025
15. Kuotan mugatutako kenkariak	15. Deduciones con limite cuota	43.955	0	43.955	757	0	757	1.745	0	1.745	46.456	0	46.456
16. Kuotan mugaturik ez dauden kenkariak	16. Deduciones sin limite cuota	30.957	0	30.957	664	0	664	84	0	84	31.705	0	31.705
17. KUOTA EFEKTIBO POSITIBOA (14-15.bis-15-16)	17. CUOTA EFECTIVA POSITIVA (14-15.bis-15-16)	227.449	0	227.449	10.640	0	10.640	64.977	0	64.977	303.067	0	303.067
18. Atxikipenak	18. Retenciones	64.107	22.871	86.979	658	1.084	1.742	2.170	412	2.582	66.935	24.367	91.302
19. Konturatuako ordainketak	19. Pagos a cuenta	212	26	239	44	0	44	22.408	152	22.561	22.664	179	22.843
20. Gardentasun fiskaleko sozietateek egotzitako kuota	20. Cuota imputada a sociedades de transparencia fiscal	0	0	0	0	0	0	0	0	0	0	0	0
21. ORDAINDU (+) EDO ITZULTZEKO (-)	21. CUOTA DIFERENCIAL A INGRESAR(+)	163.130	-22.898	140.232	9.938	-1.084	8.854	40.399	-564	39.835	213.467	-24.546	188.921
KUOTA DIFERENTZIALA (17-18-19-20)	O A DEVOLVER (-) (17-18-19-20)	0	0	0	0	0	0	0	0	0	0	0	0
22. Bazkid.egoiarrei egotz dakizkiekeen kenk.ak	22. Devolución atribuibles a socios residentes	0	0	0	0	0	0	0	0	0	0	0	0
23. Gehikuntza aurreko ekitaldietako onurak galtzeagatik	23. Incremento por pérdida de beneficios de ejercicios ant.	420	11	431	16	0	16	0	0	0	436	11	447
24. Aurreko gehikuntzen gaineko berandutza interesak	24. Intereses demora sobre anteriores incrementos	39	1	40	1	0	1	0	0	0	40	1	41
25. ORDAINDU (+) EDO ITZULTZEKO (-)	25. LIQUIDO A INGRESAR(+)	163.589	-22.886	140.703	9.955	-1.084	8.872	40.399	-564	39.835	213.943	-24.534	189.410
LIKIDOA (21+22+23+24)	A DEVOLVER(-) (21+22+23+24)	0	0	0	0	0	0	0	0	0	0	0	0
PRO MEMORIA :	PRO MEMORIA :												
26. Jarduera ekonomikoari emandako pizgarri fiskalak (15+16)	26. Incentivos fiscales a la actividad económica (15+16)	74.912	0	74.912	1.421	0	1.421	1.829	0	1.829	78.162	0	78.162
27. Herri ogasunari egindako ordainketak (18+19+25)	27. Ingresos en la hacienda pública (18+19+25)	227.908	12	227.920	10.657	0	10.657	64.977	0	64.977	303.543	12	303.555

Zenbatekoa mila eurokotan / Importe en miles de euros



E.3.17. TAULA SOZIJATEEN GAINEKO ZERGAREN LIKIDAZIO BATERATUA TALDE FISKALEN PARTAIDETZAREN ARABERA
CUADRO E.3.17. LIQUIDACIÓN CONSOLIDADA DEL IMPUESTO SOBRE SOCIEDADES SEGÚN PERTENENCIA A GRUPOS FISCALES

KONTZEPTUA	CONCEPTO	TALDE FISKALEN PARTAIDEAK			TALDE FISKALEN EZ PARTAIDEAK			GUZTIRA		
		PERTENECIENTES A GRUPOS FISCALES			NO PERTENECIENTES A GRUPOS FISCALES			TOTAL		
		Oin.Liki.>0 Base Liq.>0	Oin.liki. ≤ 0 Base Liq. ≤ 0	Guztira Total	Oin.Liki.>0 Base Liq.>0	Oin.liki. ≤ 0 Base Liq. ≤ 0	Guztira Total	Oin.Liki.>0 Base Liq.>0	Oin.liki. ≤ 0 Base Liq. ≤ 0	Guztira Total
1. Aitorpen kopurua	1. Número de declaraciones	547	486	1.033	8.188	16.035	24.223	8.735	16.521	25.256
2. KONTABILITATE EMAITZA	2. RESULTADO CONTABLE	649.709	-28.343	621.366	1.340.541	-178.814	1.161.727	1.990.249	-207.157	1.783.093
3. Kontabilitatez kanpoko doiketa positiboak	3. Ajustes extracontables positivos	231.524	230.927	462.451	296.139	494.125	790.264	527.662	725.053	1.252.715
4. Kontabilitatez kanpoko doiketa negatiboak	4. Ajustes extracontables negativos	349.813	517.918	867.730	401.025	904.994	1.306.019	750.837	1.422.912	2.173.749
5. OINARRI EZARGARRIA (2+3-4)	5. BASE IMPONIBLE (2+3-4)	531.420	-315.333	216.087	1.235.655	-589.683	645.973	1.767.075	-905.016	862.059
6.1 Mikroenpresen zerga konpentsazioa	6.1 Compensación tributaria microempresas	86	0	86	30.225	7.516	37.741	30.311	7.516	37.828
6.2 Enpresen kapitalizazioa sustatzeko konpentsazioa	6.2 Reserva para fomentar la capitalización empresarial	2.416	0	2.416	7.593	135	7.728	10.009	135	10.145
6.3 Mozkinak nibelatzeke erreserba berezia (integrazioa)	6.3 Reserva especial nivelación beneficios (integración)	0	0	0	0	0	0	0	0	0
6.4 Mozkinak nibelatzeke erreserba berezia (murrizketa)	6.4 Reserva especial nivelación beneficios (reducción)	2.513	-39	2.474	357	-82	275	2.870	-120	2.749
6.5 Ekintzailatza sustatzeko eta eko. jard. erreserb	6.5 Reserva fomento emprendimiento y refor. act. prod.	3.719	0	3.719	7.069	0	7.069	10.788	0	10.788
6.6 Aurreko ekitaldietako OE negatiboen konpentsazioa	6.6 Compensación BI negativas ejercicios anteriores	5.259	63.338	68.597	77.656	211.987	289.642	82.915	275.324	358.239
7. OINARRI LIKIDAGARRIA (5-6)	7. BASE LIQUIDABLE (5-6)	517.426	-378.632	138.795	1.112.755	-809.239	303.516	1.630.182	-1.187.871	442.311
8. Bazkideei oinarria egotzen dieten soziet.kop.	8. Nº sociedades imputan base a sus socios	0	0	0	132	291	423	132	291	423
9. Bazkideei oinarria egotzen dieten sozietateen OL	9. BL de sociedades que imputan base a sus socios	0	0	0	51.407	-21.184	30.223	51.407	-21.184	30.223
10. BESTE SOZIJATEEN OINARRI LIKIDAGARRIA (7-10)	10. BASE LIQUIDABLE RESTO SOCIEDADES (7-9)	517.426	-378.632	138.795	1.061.349	-788.056	273.293	1.578.775	-1.166.688	412.088
11.1 KUOTA OSOA	11.1 CUOTA INTEGRAL	144.396	0	144.396	256.677	0	256.677	401.073	0	401.073
11.2 DOITUTAKO KUOTA OSOA	11.2 CUOTA INTEGRAL AJUSTADA	144.396	0	144.396	260.086	0	260.086	404.482	0	404.482
12. Kenkaria ezarpen bikoitzagatik	12. Deducciones doble imposición	1.131	0	1.131	12.811	0	12.811	13.941	0	13.941
13. Hobariak	13. Bonificaciones	57	0	57	230	0	230	287	0	287
14. KUOTA LIKIDO POSITIBOA (11.2-12-13)	14. CUOTA LIQUIDA POSITIVA (11.2-12-13)	143.208	0	143.208	247.045	0	247.045	390.254	0	390.254
15.bis Bereziki babestutako kooperatiben kenkaria	15.bis Deducción cooperativas especialmente protegidas	1.169	0	1.169	7.856	0	7.856	9.025	0	9.025
15. Kuotan mugatutako kenkariak	15. Deducciones con límite cuota	12.543	0	12.543	33.913	0	33.913	46.456	0	46.456
16. Kuotan mugaturik ez dauden kenkariak	16. Deducciones sin límite cuota	12.365	0	12.365	19.341	0	19.341	31.705	0	31.705
17. KUOTA EFEKTIBO POSITIBOA (14-15.bis-15-16)	17. CUOTA EFECTIVA POSITIVA (14-15.bis-15-16)	117.131	0	117.131	185.936	0	185.936	303.067	0	303.067
18. Atxikipeanak	18. Retenciones	4.013	1.516	5.528	62.923	22.851	85.774	66.935	24.367	91.302
19. Konturatuko ordainketak	19. Pagos a cuenta	15.187	100	15.287	7.477	79	7.556	22.664	179	22.843
20. Gardentasun fiskaleko sozietateek egotzitako kuota	20. Cuota imputada a sociedades de transparencia fiscal	0	0	0	0	0	0	0	0	0
21. ORDAINDU (+) EDO ITZULTZEKO (-)	21. CUOTA DIFERENCIAL A INGRESAR(+)	97.931	-1.616	96.316	115.536	-22.930	92.606	213.467	-24.546	188.921
22. Bazkid.egoiliarrei egotz dakizkiekeen kenk.ak	22. Devolución atribuibles a socios residentes	0	0	0	0	0	0	0	0	0
23. Gehikuntza aurreko ekitaldietako onurak galtzeagatik	23. Incremento por pérdida de beneficios de ejercicios an	56	0	56	380	11	391	436	11	447
24. Aurreko gehikuntzen gaineko berandutza interesak	24. Intereses demora sobre anteriores incrementos	5	0	5	35	1	36	40	1	41
25. ORDAINDU (+) EDO ITZULTZEKO (-)	25. LIQUIDO A INGRESAR(+) O A DEVOLVER(-) (21+22+23+24)	97.993	-1.616	96.377	115.950	-22.918	93.033	213.943	-24.534	189.410
26. Jarduera ekonomikoari emandako pizgarri fiskalak (15+16)	26. Incentivos fiscales a la actividad económica (15+16)	24.908	0	24.908	53.254	0	53.254	78.162	0	78.162
27. Herri ogasunari egindako ordainketak (18+19+25)	27. Ingresos en la hacienda pública (18+19+25)	117.192	0	117.192	186.350	12	186.363	303.543	12	303.555

Zenbatekoa mila eurokotan / Importe en miles de euros



E.3.18. TAULA SOZIEATEEN GAINEKO ZERGAREN LIKIDAZIO BATERATUA - TALDEAK ETA TALDEETAKO PARTAIDEAK EZ DIREN ENTITATEAK
CUADRO E.3.18. LIQUIDACIÓN CONSOLIDADA DEL IMPUESTO SOBRE SOCIEDADES - GRUPOS Y ENTIDADES NO PERTENECIENTES A GRUPOS

KONTZEPTUA	CONCEPTO	TALDE FISKALAK GRUPOS FISCALES			TALDEETAKO PARTAIDEAK EZ DIRENAK ENTIDADES NO PERTENECIENTES A GRUPOS			GUZTIRA TOTAL		
		Oin.Liki.>0 Base Liq.>0	Oin.liki. ≤ 0 Base Liq. ≤ 0	Guztira Total	Oin.Liki.>0 Base Liq.>0	Oin.liki. ≤ 0 Base Liq. ≤ 0	Guztira Total	Oin.Liki.>0 Base Liq.>0	Oin.liki. ≤ 0 Base Liq. ≤ 0	Guztira Total
		1. Aitorpen kopurua	1. Número de declaraciones	234	152	386	8.188	16.035	24.223	8.422
2. AURRETIKO OINARRI EZARGARRIA	2. BASE IMPONIBLE PREVIA	347.600	-229.955	117.645	1.235.655	-589.683	645.973	1.583.255	-819.638	763.617
3. Erreserbak eta mikroenpresentzat murrizpena	3. Reservas y reducción para microempresas	11.590	-24	11.566	45.244	7.570	52.814	56.833	7.546	64.379
4. Aurreko ekitaldietako OE negatiboen konpentsazioa	4. Compensación BI negativas ejercicios anteriores	31.207	27.489	58.696	77.656	211.987	289.642	108.863	239.476	348.338
5. OINARRI LIKIDAGARRIA (2-3-4)	5. BASE LIQUIDABLE (2-3-4)	304.803	-257.420	47.383	1.112.755	-809.239	303.516	1.417.559	-1.066.660	350.899
6. KUOTA OSOA	6. CUOTA ÍNTEGRA	85.482	0	85.482	260.086	0	260.086	345.568	0	345.568
7. Hobariak eta ezarpen bikoitzagatik kenkariak	7. Bonificaciones y deducciones por doble imposición	14.000	0	14.000	13.041	0	13.041	27.041	0	27.041
8. Kenkariak inbertsioengatik	8. Deducciones por inversiones	17.983	0	17.983	61.109	0	61.109	79.093	0	79.093
9. KUOTA EFEKTIBO POSITIBOA (6-7-8)	9. CUOTA EFECTIVA POSITIVA (6-7-8)	53.499	0	53.499	185.936	0	185.936	239.435	0	239.435
10. Atxikipenak	10. Retenciones	3.988	3.691	7.679	62.923	22.851	85.774	66.911	26.542	93.453
11. Zatikaturako ordainketak	11. Pagos fraccionados	29.683	8.019	37.701	7.477	79	7.556	37.160	8.097	45.258
12. ORDAINDU (+) EDO ITZULTZEKO (-)	12. CUOTA DIFERENCIAL A INGRESAR(+)	19.828	-11.710	8.118	115.536	-22.930	92.606	135.364	-34.640	100.724
13. Doiketak	13. Ajustes	-18	-108	-126	415	12	427	397	-96	301
14. ORDAINDU (+) EDO ITZULTZEKO (-)	14. LIQUIDO A INGRESAR(+)	19.810	-11.818	7.992	115.950	-22.918	93.033	135.761	-34.736	101.025
15. Herri ogasunari egindako ordainketak (10+11+14)	15. Ingresos en la hacienda pública (10+11+14)	53.481	-108	53.373	186.350	12	186.363	239.832	-96	239.735

Zenbatekoa mila eurokotan / Importe en miles de euros



4. SOZIETATEEN ZERGA-PIZGARRIAK. 2015EKO EKITALDIA.

4.0. SARRERA

2015. urtean 2.723 **sozietate** bildu dira zerga-pizgarrietara, 2014an baino %11,1 gehiago. Azken urteetan beheranzko joera bat nabaritu da, eta 2014an izugarritzko jaitsiera eman zen arau aldaketarengatik (kontribuzioak enplegu PP, mutuei edo BGAeri eta langileen prestakuntzari dagozkien kenkariak desagertu dira, eta 2013an 3.399 eta 1.220 **sozietateek** aplikatu zuten kenkaria hurrenez urren).

Enpresa horiek **egindako inbertsio eta gastuak** %13,8ko igoera izan du eta 689 milioi eurokoa izan da guztira. Aktibo finko materiala kontzeptua helburu nagusi da (kopuru osoaren %74,3), eta beste inbertsio batzuek kontzeptuak gainerako %25,7a metatu du. **Kenkari aplikagarri osoa** 123 milioi eurokoa da. Kenkari horren %40,6 aktibo finko materialetik dator, %48,4 beste inbertsio batzuetatik, eta gainerako %11,0a enplegu sorreratik.

Aktibo finko materialaren barruan makinerian inbertitutako zenbatekoa nabarmentzen da (167 milioi euro), eraikuntzetan inbertitutakoa (154 milioi) eta bestelako instalazioetan egindako inbertsioa (64 milioi).

Beste inbertsio batzuei dagokienez, I+G jardueretan inbertitutakoa lehen tokian ageri da 135 milioi euroekin, eta atzetik berrikuntza teknologikoan egindakoa dator (30 milioi euro).

Izaera juridikoari begiratuz gero, enpresa kopururik handiena erantzukizun mugatuko **sozietateak** dira (%75,4). **Sozietate hauek** dira bigarren gehien inbertitu dutenak (zenbateko osoaren %33,6), eta kenkari gehien aplikatu dezaketanak ere (%40,4).

Ekonomiaren oinarrizko hiru sektoreen arabera **egindako sailkapenak** baieztatzen du lehen sektoreak oso garrantzi eskasa duela, eta aktibo finko materialean egindako inbertsioan eta beste inbertsio batzuetan industria nagusitzen dela.

4. INCENTIVOS FISCALES DE SOCIEDADES. EJERCICIO 2015

4.0. INTRODUCCIÓN

Han sido 2.723 las **sociedades** acogidas a incentivos fiscales en 2015, un 11,1% más que en 2014. Se observa una tendencia a la baja en los últimos años, con desplome en el ejercicio 2014 debido al cambio normativo (desaparecen las deducciones por contribuciones a PP de empleo, mutuas o EPSV y por formación del personal que en el ejercicio 2013 aplicaron 3.399 y 1.220 sociedades respectivamente).

El total de **la inversión y gasto realizados** por estas empresas ha aumentado un 13,8%, situándose en 689 millones de euros. El destino principal es el concepto que abarca a los activos fijos materiales (74,3% del total) y el concepto otras inversiones acumula el 25,7% restante. La **deducción total aplicable** es de 123 millones de euros. Esta deducción procede en un 40,6% del activo fijo material, en un 48,4% de otras inversiones y en el 11,0% restante de la creación de empleo.

Dentro del **activo fijo material nuevo** los mayores importes de inversión se registran en maquinaria (167 millones de euros), construcciones (154 millones) y otras instalaciones (64 millones).

En **otras inversiones**, las realizadas en I+D ocupan la primera posición, con 135 millones de euros, seguidas por las innovaciones tecnológicas (30 millones de euros).

Según la **forma jurídica**, el grupo más numeroso de empresas lo constituyen las sociedades de responsabilidad limitada (75,4%). Estas sociedades son las segundas que más invierten (33,6% del total) y las que más deducciones pueden aplicarse (40,4%).

Clasificando las empresas según **los tres sectores básicos** de la economía, se confirma la escasa importancia del sector primario y la superioridad de la industria tanto en la inversión en activo fijo material como en otras inversiones.

Helbide sozialaren arabera banatuta, Donostia kopururik handiena hartzen du (%28,0) eta bera da, baita ere, gehien inbertitu duena (%19,2) eta kenkari aplikagarriak handiena daukana (%19,1). Atzetik Debagoiena dator, inbertsioaren %11,2 (sailkatu gabeak kontuan eduki gabe) eta kenkari aplikagarriaren %12,1arekin.

4.1. SOZIETATE KOPURUA

Zenbat sozietate bildu dira zerga-pizgarrietara?

2.723 sozietate bildu dira 2015. urtean zerga-pizgarrietara, ekitaldi horretan Sozietateen gaineko Zerga aitortu duten 25.256 enpresen %10,7.

Azken urteetako bilakaera

2012-2014 epealdian behera egin du Sozietateen gaineko Zerga pizgarri fiskalak aplikatu dituzten enpresen kopuruak, eta 2015ean gora egin du.

2012ko ekitaldian 4.862 enpresa bildu ziren pizgarrietara, eta 2015ean 2.723 enpresa izan dira bildutakoak. 2013. urtean, aurreko ekitaldian baino %4,0 gutxiago izan ziran. 2014an epealdiko jaitsierarik handiena gertatu zen, %47,5ko tasarekin, arau aldaketarengatik (kontribuzioak enplegu PP, mutuei edo BGAeri eta langileen prestakuntzari dagozkien kenkariak desagertu dira, eta 2013an 3.399 eta 1.220 sozietateek aplikatu zuten kenkaria hurrenez urren), eta 2015ean %11,1eko igoera gertatu zen, eta beherako joera aldatzen da.

Según el **domicilio social**, Donostia es la que más empresas acoge (28,0%), la que más invierte (19,2%) y la de mayor deducción aplicable (19,1%). Le sigue Debagoiena, tanto en inversión (11,2%, sin tener en cuenta las no clasificadas), como en deducción aplicable (12,1%).

4.1. NÚMERO DE SOCIEDADES

¿Cuántas sociedades se han acogido a los incentivos fiscales?

Durante el año 2015 se han acogido a los incentivos fiscales 2.723 sociedades, el 10,7% de las 25.256 empresas que presentan declaración en ese ejercicio por el Impuesto sobre Sociedades.

Evolución de los últimos años

En el periodo 2012-2014 ha ido decreciendo el número de sociedades que aplican incentivos fiscales en el Impuesto sobre Sociedades, para aumentar en el ejercicio 2015 .

De las 4.862 empresas que en el ejercicio 2012 se acogían a los incentivos fiscales se ha llegado a las 2.723 en 2015. En el año 2013 se produce una tasa de disminución del 4,0% respecto al ejercicio anterior. En 2014 se produce la mayor disminución del periodo con una tasa del 47,5%, debido al cambio normativo (desaparecen las deducciones por contribuciones a PP de empleo, mutuas o EPSV y por formación del personal que en el ejercicio anterior aplicaron 3.399 y 1.220 sociedades respectivamente), y en 2015 se produce un aumento del 11,1%, cambiando la tendencia descendiente.

GRÁFICO 4.1. GRAFIKOA
Pizgarrietara bildutako sozietate kopuruaren bilakaera
Evolución del número de sociedades acogidas

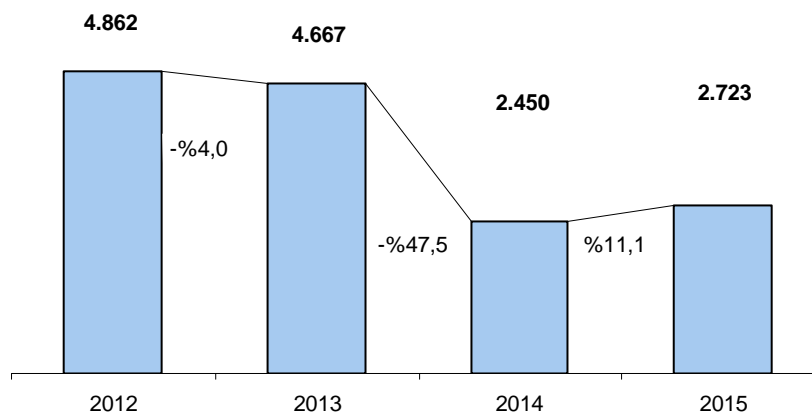

4.2. ZERGA NEURRIAK

689 milioi euro inbertitu dira guztira

2015eko ekitaldian 689 milioi euroko inbertsio eta gastua egin da guztira, 2014koan baino %13,8 gehiago.

Batez beste, enpresa bakoitzak 253.039 euro inbertitu ditu. 2014. urtearekin alderatuta, batez besteko inbertsio hori 5.808 eurotan handitu da (+%2,3), inbertsioak izan duten igoera enpresa kopuruarena baina handiagoa izanagatik.

Analisisa egiterakoan, hiru talde handitan banatu ditugu zerga neurriak. Hona hemen nola banatu den inbertitutako zenbateko osoa (enplegu sorreraren kasuan, ez dela ezer inbertitu iritzi diogu):

- **Aktibo finko materiala:** 512 milioi euro (%74,3).
- **Beste inbertsio batzuk** (I+Gko inbertsio eta gastua, berrikuntza ez teknologikoa...): 177 milioi euro (%25,7).
- **Enplegu sorrera:** -

4.2. MEDIDAS FISCALES

Total invertido: 689 millones de euros

En el ejercicio 2015 la inversión y gasto total realizados ascienden a 689 millones de euros, importe superior en un 13,8% al de 2014.

Como media, cada una de las empresas invirtió 253.039 euros. Respecto al ejercicio 2014 esta inversión media ha aumentado en 5.808 euros, un 2,3%, debido al mayor aumento en las inversiones respecto al número de empresas.

A la hora del análisis, se han dividido las medidas fiscales en tres grandes grupos. El total invertido se distribuye de la siguiente manera (para el de creación de empleo no se considera que haya ningún importe de inversión):

- **Activo fijo material:** 512 millones de euros (74,3%).
- **Otras inversiones** (gastos e inversión en I+D, innovación no tecnológica...): 177 millones de euros (25,7%).
- **Creación de empleo:** -

GRÁFICO 4.2. GRAFIKOA
Inbertsioaren eta gastuaren banaketa
Distribución de la inversión y gasto



GRÁFICO 4.3. GRAFIKOA
Kenkari aplikagarriaren banaketa
Distribución de la deducción aplicable



Kenkari aplikagarria: 123 milloi euro

Ekitaldiko kenkari aplikagarriak 123 milloi euroko zenbatekoa eman du, 2014an baino %7,7 gehiago. Batez besteko kenkaria, aldiz, 45.196 eurokoa da. Hona hemen sailkapena taldeen arabera:

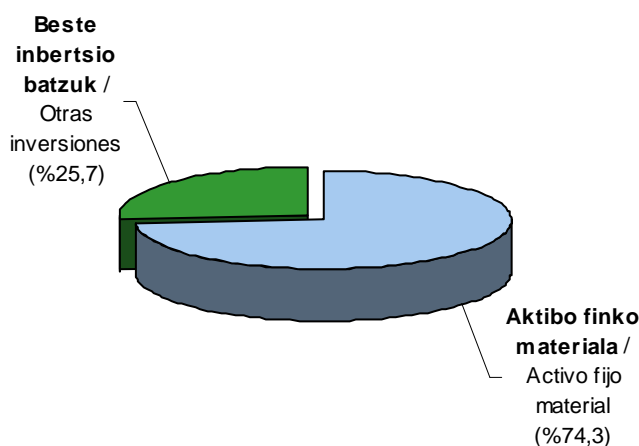
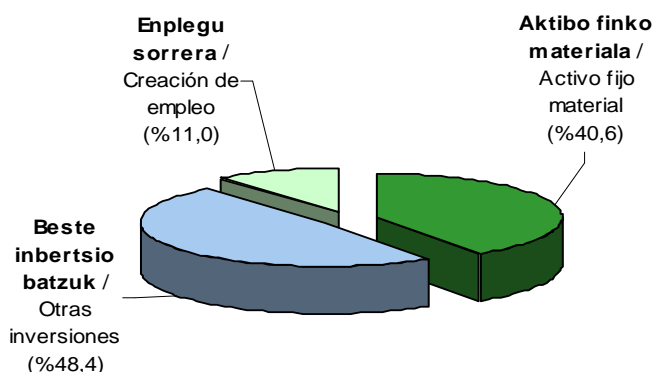
- **Aktibo finko materiala:** 50 milloi euro (%40,6).
- **Beste inbertsio batzuk:** 60 milloi euro (%48,4).
- **Enplegu sorrera:** 14 milloi euro (%11,0).

Deducción aplicable: 123 millones de euros

La deducción aplicable en el ejercicio ascendió a 123 millones de euros, un 7,7% mayor que en 2014. La deducción media se elevó a 45.196 euros. Por grupos se clasifica de la siguiente manera:

- **Activo fijo material:** 50 millones de euros (40,6%).
- **Otras inversiones:** 60 millones de euros (48,4%).
- **Creación de empleo:** 14 millones de euros (11,0%).



Aktibo finko materialean egindako inbertsioa

Egindako inbertsioaren eta gastuaren zenbatekoari dagokionez, azpimarratu behar da 2015 ekitaldian aktibo finko materialean inbertitutakoa dugu garrantzitsuena. Bi mota bereizten dira:

1. Aktibo finko material berrian egindako inbertsioa (%5eko kenkaria): 18 milioi euroko inbertsioa eta milioi bat euroko kenkaria.
2. Aktibo finko material berrian egindako inbertsioa (%10eko kenkaria): 494 milioi euroko inbertsioa eta 49 milioi euroko kenkaria.

2014. urtean, inbertsio produktiboetarako erreserba bereziari dagokion kenkaria desagertu zen. Kenkari honek, zati batean behintzat, parekoa du oinarri ezargarrarian aplikagarri den murrizketan: Ekintzaitetza sustatzeko eta ekoizpen jarduera sendotzeko erreserba berezia.

Guztira 1.204 enpresa bildu dira neurri honetara, aurreko urtean baino %19,7 gehiago. Egindako inbertsioek eta kenkariak, aldiz, gehiago egin dute gora, (+%22,1ean inbertsioak eta +%23,5ean kenkariak).

Zein aktibo finko material berritan inbertitu da gehien?

Inbertitu diren 512 milioi euroak zertarako erabili diren begiratzuz gero, honela sailkatu ditzakegu handienetik txikienera:

- Makineria: 167 milioi euro (%32,6).
- Eraikuntzak: 154 milioi (%30,2).
- Bestelako instalazioak: 64 milioi (%12,6).
- Garraio elementuak: 54 milioi (%10,6).
- Instalazio teknikoak: 33 milioi (%6,4).
- Aplikazio informatikoak: 14 milioi (%2,7).
- Altzariak: 10 milioi (%1,9).
- Infor. prozesatzeko ekipoak: 10 milioi (%1,9).
- Beste ibilgetu materiala: 4 milioi euro (%0,7).
- Inbertsioa eraikuntzetan: 3 milioi (%0,5)

Ekitaldi honetan ere bi talde nabarmentzen dira 160 milioi eurotik gorako edo inguruko inbertsioak jasotzeagatik: makineria eta eraikuntzak.

Inversión en activo fijo material

En cuanto al importe de inversión y gasto realizados, la inversión en activo fijo material es la más importante en el ejercicio 2015. Se divide en dos tipos:

1. Inversión en activo fijo material nuevo (deducción del 5%): 18 millones de euros de inversión y un millón de deducción.
2. Inversión en activo fijo material nuevo (deducción del 10%): 494 millones de euros de inversión y 49 millones de deducción.

En 2014 desapareció la deducción por aportación a reserva especial para inversiones productivas, que es sustituida en parte por una reducción aplicable en la base imponible en concepto de reserva para fomento del emprendimiento y reforzamiento de la actividad productiva.

En total se han acogido a esta medida 1.204 empresas, un 19,7% más que el año anterior. Sin embargo, las inversiones realizadas y las deducciones han aumentado más (el +22,1% las inversiones y el +23,5% las deducciones).

¿En qué tipo de activo fijo material nuevo se invierte más?

Los 512 millones de euros de inversión se clasifican, de mayor a menor, según su destino de la siguiente manera:

- Maquinaria: 167 millones de euros (32,6%).
- Construcciones: 154 millones (30,2%).
- Otras instalaciones: 64 millones (12,6%).
- Elementos de transporte: 54 millones (10,6%).
- Instalaciones técnicas: 33 millones (6,4%).
- Aplicaciones informáticas: 14 millones (2,7%).
- Mobiliario: 10 millones (1,9%).
- Equip. procesos de infor: 10 millones (1,9%).
- Otro inmoviliz. material.: 4 millones (0,7%).
- Invers. en construcciones: 3 millones (0,5%)

También en este ejercicio destacan las inversiones en maquinaria y en construcciones, con importes superiores o próximos a los 160 millones de euros.

Kenkari oinarri aplikagarriek inbertsioaren banaketa bera ageri dute aktibo-moten arabera: makineria (%32,6), eraikuntzak (%30,3) eta bestelako instalazioak (%12,6).

Las bases de deducciones aplicables presentan la misma distribución por clases de activos que la inversión: maquinaria (32,6%), construcciones (30,3%) y otras instalaciones (12,6%).

GRÁFICO 4.4. GRAFIKOA

Aktibo finko materialean egindako kenkari oinarriaren banaketa, inbertsio motaren arabera

Distribución de la base de deducción en activo fijo material por tipo de inversión

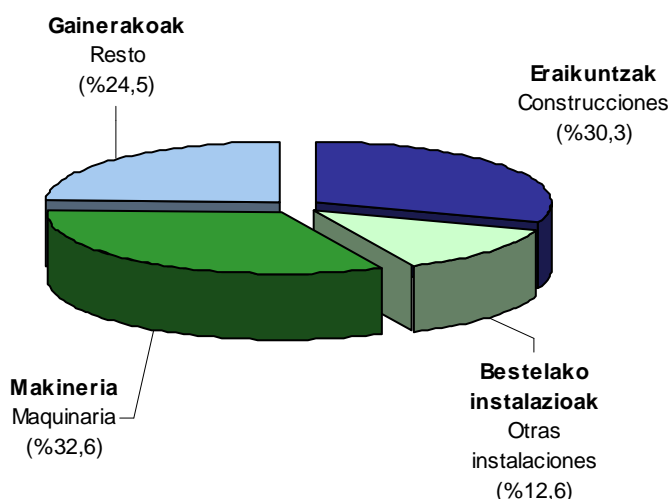

Beste inbertsio batzuk

Guztira 177 milioi eurokoa da “beste inbertsio batzuei” dagokien zenbatekoa, 2014an baino %5,0 gutxiago. Jaitsiera honi esker eta aktibo finko materialean egindako inbertsioak %22,1 igo direlako, kontzeptu honek pisua galdu du inbertsio eta gastu osoaren egituran (2014koa baino 5,1 puntu txikiagoa baita).

“Beste inbertsio batzuk” kontzeptuka banatuz gero, zenbatekorik handiena I+G jardueretan egindako inbertsioei dagokie (135 milioi eurokoak izan dira guztira, beste inbertsio batzuen %76,3 eta ekitaldiko inbertsio osoaren %19,6). 2014. urtean 2013. urtearekin alderatuta %3,1 igo ondoren, 2015ean %1,2 jaitsi dira.

Atzetik honako hauek datoz: berrikuntza teknologikoan eginiko inbertsioak 30 milioi euro (“beste inbertsio batzuk” taldearen zenbateko osoaren %17,2) eta, lehentasunezkoztat jotzen diren jarduerak edo programetan eginiko inbertsioak 8 milioi euro (taldearen zenbateko osoaren %4,3).

Otras inversiones

El importe total de “otras inversiones” asciende a 177 millones de euros, lo que supone una disminución del 5,0% respecto a 2014. Debido a esta disminución y a que las inversiones en activos fijos materiales han aumentado el 22,1%, presenta una menor participación en la estructura de inversión y gasto total (5,1 puntos inferior a 2014).

Desglosando “otras inversiones” por conceptos, el mayor importe corresponde a las Inversiones en I+D (135 millones de euros, que suponen el 76,3% de otras inversiones y el 19,6% de la inversión total del ejercicio). Tras aumentar el 3,1% en 2014 respecto a 2013, disminuyen el 1,2% en 2015.

Les siguen, con 30 millones de euros, las inversiones en innovación tecnológica (17,2% del importe total del grupo “otras inversiones”), y con 8 millones las inversiones en actividades o programas prioritarios (4,3% del importe total del grupo).

Sozietate gehienek lehentasunezkoztat jotzen diren jarduera edo programagatik aplikatu dituzte kenkariak: 571 sozietate.

El concepto por el que aplican deducciones el mayor número de sociedades es el de actividades o programas prioritarios: 571 sociedades.

GRÁFICO 4.5. GRAFIKOA
Beste inbertsio batzuk. Inbertsioaren banaketa
Otras inversiones. Distribución de la inversión



GRÁFICO 4.6. GRAFIKOA
Beste inbertsio batzuk. Kenkarien banaketa
Otras inversiones. Distribución de las deducciones



Kenkarien zenbatekoari dagokionez, "beste inbertsio batzuegatik" aplikagarri direnek (%48,4), aktibo finko materialagatik aplika

En cuanto al importe de las deducciones, las aplicables por el conjunto de "otras inversiones" (48,4% del total) es superior a las de activos fijos

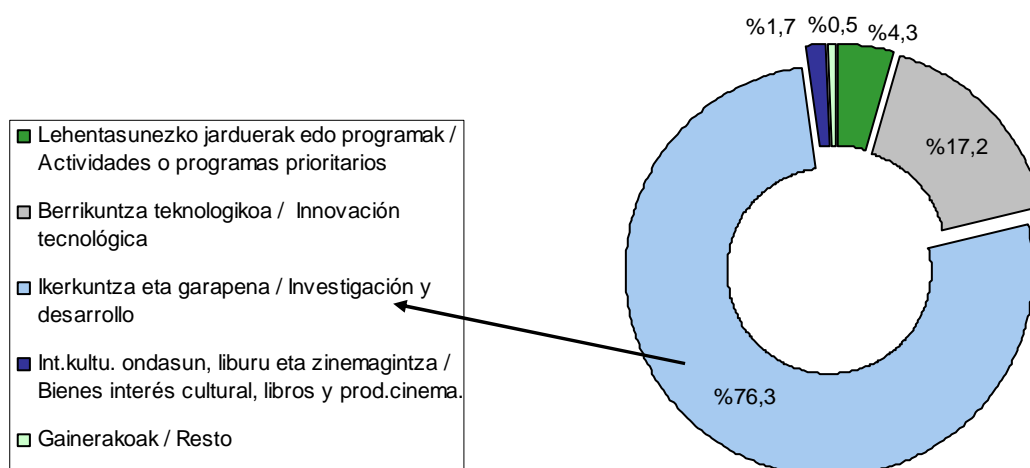
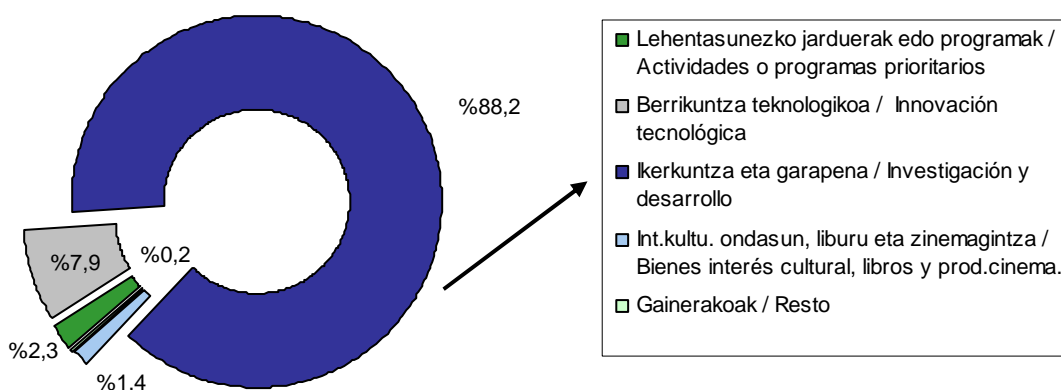
daitezkeenak (%40,6) baino handiagoak dira. I+G jardueretan egindako gastu eta inbertsioek kenkarien zatirik handiena hartzen dute (%88,2) eta berrikuntza teknologikoan egindako inbertsioek atzetik datoz (7,9%).

Enplegu sorrera

Neurri honetara 1.106 enpresa bildu dira, eta kenkari aplikagarria 14 milioi eurokoa izan da, ekitaldiko kenkarien kopuru osoaren %11,0. Bitan banatzen da neurri hau:

- Kenkari orokorra: 1.098 enpresa eta 13,0 milioi euro.
- Kenkari berezia: 16 enpresa eta 0,6 milioi euro.

2014. urtearekin alderatuta, kenkari hau aplikatu duten enpresen kopurua %1,6 igo da, baina zenbatekoak %3,0 igo dira.

Enplegu sorrerari emandako pizgarri horien ondorioz, 2.713 pertsona gehiagok lortu dute lan kontratu mugagabea.

materiales (40,6%). Dentro de este grupo los gastos e inversiones en I+D se benefician de las mayores deducciones (88,2%), seguidas por las inversiones en innovación tecnológica (7,9%).

Creación de empleo

El número de empresas acogidas asciende a 1.106 y la deducción aplicable es de 14 millones de euros, el 11,0% de las deducciones totales del ejercicio. Esta medida se divide en dos:

- Deducción general: 1.098 empresas y 13,0 millones de euros.
- Deducción especial: 16 empresas y 0,6 millones de euros.

Aunque el número de empresas que han aplicado esta deducción aumenta el 1,6% con respecto a 2014, en lo que respecta al importe ha aumentado el 3,0%.

Como consecuencia de estos incentivos a la creación de empleo, el personal contratado con contrato laboral indefinido se incrementa en 2.713 personas.

GRÁFICO 4.7. GRAFIKOA
Kenkariak enplegua sortzeagatik
Deducciones por creación de empleo

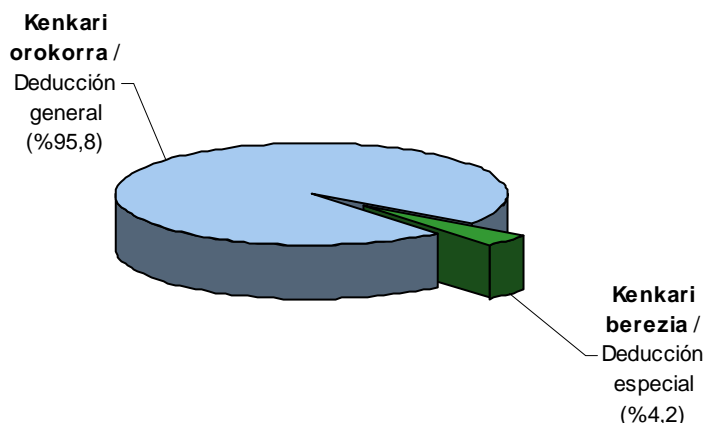

4.3. PIZGARRIETARA BILDUTAKO ENPRESEN IZAERA JURIDIKOA

Erantzukizun mugatuko sozietateak: ugarienak

Enpresak lau taldetan banatzen dira, honako modu honetan:

- 1) Sozietate anonimoak: 477 (%17,5).
- 2) Erantzukizun mugatuko sozietateak: 2.053 (%75,4).
- 3) Sozietate kooperatiboak: 140 (%5,1).
- 4) Bestelako sozietateak: 53 (%1,9).

4.3. FORMA JURÍDICA DE LAS EMPRESAS ACOGIDAS

Las sociedades de responsabilidad limitada: las más numerosas

Las empresas se clasifican en cuatro grupos de la siguiente manera:

- 1) Sociedades anónimas: 477 (17,5%).
- 2) Sociedades de responsabilidad limitada: 2.053 (75,4%).
- 3) Sociedades cooperativas: 140 (5,1%).
- 4) Otras sociedades: 53 (1,9%).

GRÁFICO 4.8. GRAFIKOA
Inbertsioaren eta kenkariaren banaketa izaera juridikoaren arabera
Distribución de la inversión y deducción por forma jurídica

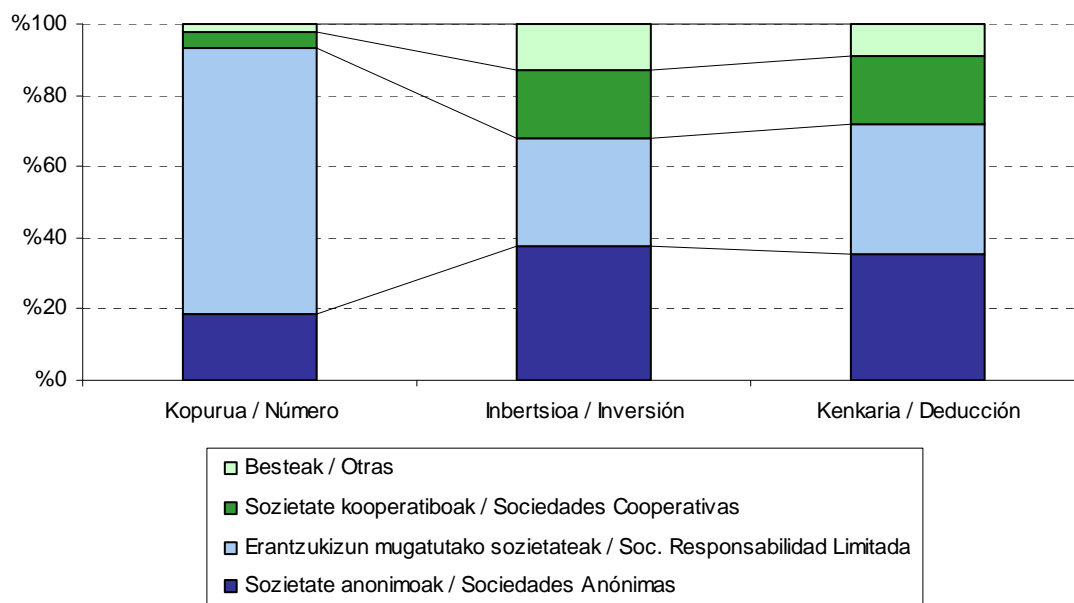

Sozietate anonimoak: gehien inbertitu dutenak

Sozietate anonimoak 251 milioi euro inbertitu dituzte “aktibo finko materialetan” eta “beste inbertsio batzuetan”, eta ekitaldiko inbertsio guztien %36,4 metatu dute.

Erantzukizun mugatutako sozietateak kopuruz sozietate guztien bi heren baino gehiago izan arren, inbertsio osoaren %33,7 hartzen dute.

Las sociedades anónimas: las que más invierten

Las sociedades anónimas han invertido 251 millones de euros en activos fijos materiales y “otras inversiones”, acumulando el 36,4% de las inversiones totales del ejercicio.

Las sociedades de responsabilidad limitada, aun representando más de dos tercios del total de sociedades, realizan el 33,7% de la inversión total.

Enpresa bakoitzeko batez besteko inbertsioari dagokionez, bestelako enpresen taldeak, kooperatiben taldea gaintitu du, eskuarki baliorik handienak izaten dituen taldea. Batez beste 1.981.710 euro inbertitu ditu enpresako. Atzetik kooperatiben taldea dator: 724.459 euro batez beste. Pizgarrietara bildutako entitate guztien batez bestekoa askoz txikiagoa da: 253.039 euro.

Enplegu sorrerari dagokionez, erantzukizun mugatutako sozietateek izan dute kontratatutako pertsonen kopururik handiena (2.012 langile gehiago, hazkunde osoaren %74,2). Kontratutako pertsonen batez bestekoari erreparatuz gero, bestelako sozietate guztiak gailentzen dira.

Kenkari aplikagarria: zatirik handiena erantzukizun mugatukoak metatu dute

Ekitaldiko kenkari guztien %40,4 erantzukizun mugatuko sozietateek egin dute, eta sozietate anonimoek %33,4. Batez besteko zenbatekorik handiena bestelako enpresek dute (223.220 euro), batez besteko orokorra 45.196 eurokoa izan den bitartean.

4.4. AKTIBO FINKO MATERIALEAN EGINDAKO INBERTSIO TARTEAK

Enpresen %55 baino gehiagok ez du aktibo finko materialean inbertitu

Aktibo finko materialean egindako inbertsioa aintzat harturik, bost taldetan bana ditzakegu pizgarrietara bildutako enpresak:

1. Inbertsiorik gabe: 1.519 (%55,8).
2. 30.000 euro baino gutxiago: 506 (%18,6).
3. 30.000 eta 150.000 euro bitartean: 365 (%13,4).
4. 150.000 eta 600.000 euro bitartean: 218 (%8,0).

En cuanto a la media de inversión por empresa, en este ejercicio, el grupo de otras empresas ha superado al de cooperativas, que venía siendo el que mayores valores presentaba. Ha invertido 1.981.710 euros por empresa. Le sigue el grupo de cooperativas, con un promedio de 724.459 euros. La media para el total de entidades acogidas es mucho menor: 253.039 euros.

Por lo que respecta a la creación de empleo, las sociedades de responsabilidad limitada han presentado el mayor número de personas contratadas (2.012 trabajadores, que representan el 74,2% del total). En términos de promedio de personas contratadas, sin embargo, son superadas por todo el resto de sociedades.

Deducción aplicable: las de responsabilidad limitada acumulan la mayor parte

Las sociedades de responsabilidad limitada acumulan el 40,4% de la deducción total del ejercicio, frente al 33,4% de las sociedades anónimas. El grupo de otras empresas presenta el mayor importe medio, 223.220 euros por empresa, frente a los 45.196 euros de deducción media general.

4.4. TRAMOS DE INVERSIÓN REALIZADA EN ACTIVO FIJO MATERIAL

Más del 55% de las empresas no invierte en activo fijo material

Dividimos a las empresas acogidas en seis grupos según el importe de la inversión realizada en activo fijo material, de la siguiente manera:

1. Sin inversión: 1.519 (55,8%).
2. Menos de 30.000 euros: 506 (18,6%).
3. Entre 30.000 y 150.000 euros: 365 (13,4%).
4. Entre 150.000 euros y 600.000 euros: 218 (8,0%).

5. 600.000 eta 3.000.000 euro bitartean: 97 (%3,6).
6. 3.000.000 euro baino gehiago: 18 (%0,7).

5. Entre 600.000 euros y 3.000.000 de euros: 97 (3,6%).
6. Más de 3.000.000 de euros: 18 (0,7%).

Azken tartetan metatu da inbertsioa

Aktibo finko materialean egindako inbertsioaren %93 baino gehiago azken hiru tartetan metatu da; azken tarteko 18 enpresek (3.000.000 eurotik gorakoek) 302 milioi euro inbertitu dituzte, kopuru osoaren %59,0.

La inversión se acumula en los últimos tramos

Más del 93% de la inversión en activo fijo material se acumula en los tres últimos tramos; las 18 empresas del último tramo (más de 3.000.000) invierten 302 millones de euros, el 59,0% del total.

GRÁFICO 4.9. GRAFIKOA
Aktibo finko materialean egindako inbertsioa, tarteen arabera
Inversión en activo fijo material por tramos

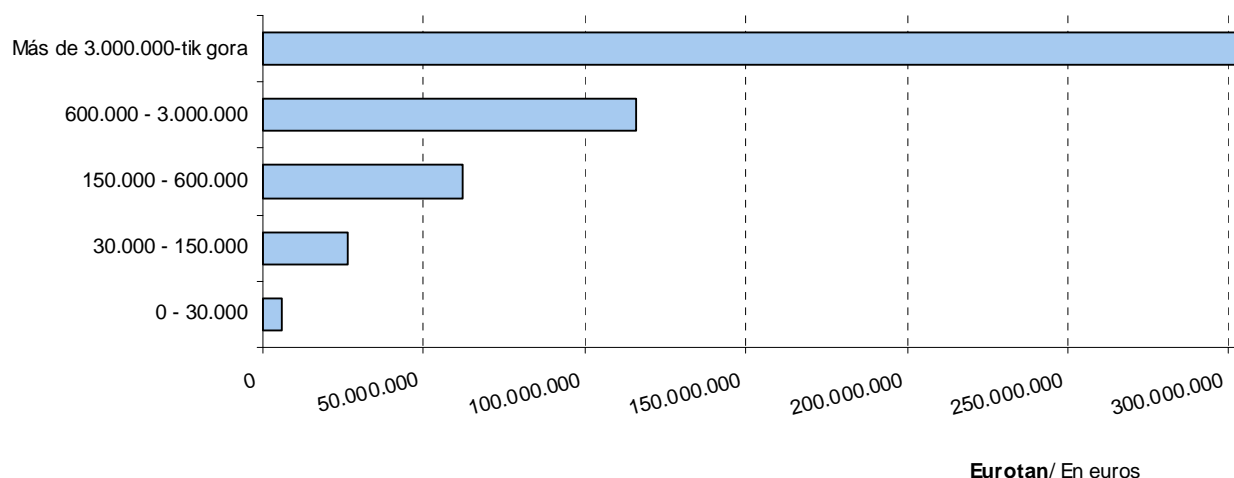

4.5. BILDUTAKO ENPRESAK JARDUERA SEKTOREAREN ARABERA

Ekonomiaren oinarriko hiru sektoreak: sailkapena

Zerga-pizgarrietara bildutako enpresak hartu eta jardueraren arabera sailkatzen baditugu ekonomiaren oinarriko hiru sektoreak aintzat hartuta, honako kopuru eta portzentajeak ageri dira:

4.5. EMPRESAS ACOGIDAS, POR SECTOR DE ACTIVIDAD

Los tres sectores básicos de la economía: clasificación

Si clasificamos las empresas acogidas a incentivos fiscales según su actividad en los tres sectores básicos de la economía, el número y porcentaje de empresas en cada sector es el siguiente:

GRÁFICO 4.10. GRAFIKOA

Zerga-pizgarriak aplikatzen dituzten enpresen kopurua. Sailkapena hiru sektoretan

Número de empresas que aplican incentivos fiscales. Clasificación en tres sectores

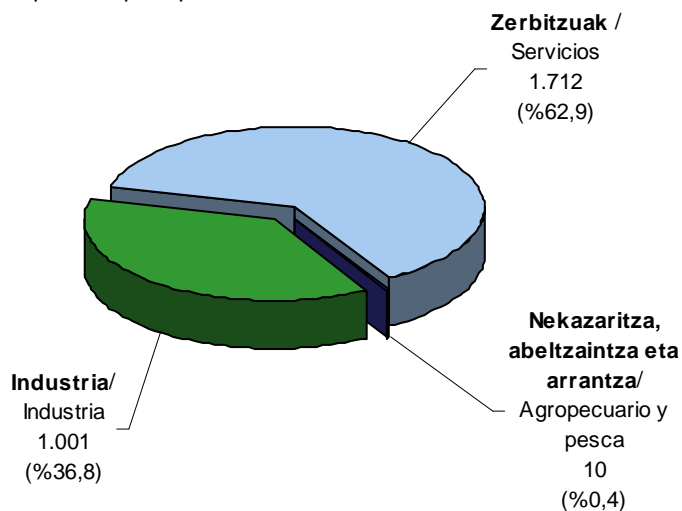

Inbertsioaren eta kenkari aplikagarriaren banaketek hauxe erakusten du:

- Nekazaritza, abeltzaintza eta arrantza sektorearen datuek ez dute inolako pisurik.
- Industria gehien inbertitu duen sektorea da, baina aktibo finko materialean zerbitzuak aurre hartu diote (222 milioi euro, kopuru osoaren %43,4, 289 milioi euro, kopuru osoaren %56,5aren aurrean). Beste inbertsio batzuetan industriak 129 milioi euro inbertitu ditu, %72,9.
- Industriak kenkari aplikagarri osoaren %58,7 metatu du, eta zerbitzuek %41,2.

La distribución de la inversión y deducción aplicable pone de manifiesto que:

- Los datos del sector agropecuario y pesca son irrelevantes.
- La industria es el sector que más invierte, pero se ve superada por los servicios en activo fijo material (222 millones, el 43,4% del total, frente a 289 millones, el 56,5% del total). En otras inversiones la industria invierte 129 millones, el 72,9%.
- En la deducción total aplicable la industria acumula el 58,7% y los servicios el 41,2%.

Sailkapena 22 jarduera sektoretan

Enpresen jarduera nagusia Jarduera Ekonomikoen gaineko Zergaren zein epigrafetan dagoen alta emanda kontuan hartuz egiten da sailkapen hau. Hauexek dira ondorio nagusiak:

- Pizgarrietara bildutako enpresa kopurua: merkataritzaren azpisektorea da aipagarriena, 783 sozietaterekin ekitaldiko kopuru osoaren %28,8 hartzen baitu. Atzetik, bestelako

Clasificación en 22 sectores de actividad

Esta clasificación tiene en cuenta el epígrafe de la actividad principal en el que figuran dados de alta en el Impuesto sobre Actividades Económicas. Las principales conclusiones que se obtienen son:

- Número de empresas acogidas: el subsector del comercio es el más representativo, ya que con 783 sociedades supone el 28,8% del conjunto del ejercicio. Le siguen de cerca otros

merkataritza zerbitzuak dator, 665 enpresa bildu dira (%24,4). Eta urrutiago, eraikuntza, 186 enpresarekin (%6,8).

servicios comerciales, con 665 empresas acogidas, que representan el 24,4%, y, algo más de lejos, construcción con 186 empresas (6,8%).

- Aktibo finko materialean inbertitutako kopuruari dagokionez, garraioa eta komunikazioak adarra gailentzen da (152 milioi, kopuru osoaren %29,8). Atzetik hauek datoz: bestelako merkataritza zerbitzuak (90 milioi euro eta kopuru osoaren %17,6), eraikuntza metalikoak (59 milioi), merkataritza (43 milioi), eta metalgaiak (34 milioi).
- Beste inbertsio batzuei dagokienez, makinerien azpisektorea nagusitzen da: 46 milioi euro inbertituta, kopuru osoaren %26,0 hartzen du. Bestelako merkataritza zerbitzuen azpisektoreak jarraitzen die (31 milioi eta beste inbertsio batzuen %17,7).
- Merkataritza sektoreak, kontratatutako pertsonen kopururik handiena izan du (605 pertsona urteko, ekitaldiko kopuru osoaren %22,3), eta horrek 3,0 milioi euroko kenkari aplikagarria (%22,0) ekarri du enplegua sortzeagatik.
- Ekitaldian kenkari gehiago aplika ditzakeen adarra bestelako merkataritza zerbitzuen da: 22 milioi euro guztira, kopuru osoaren %17,9. Atzetik bestelako merkataritza zerbitzuen sektorea dator (%15,7 eta 19 milioi).
- En cuanto a los importes invertidos en activo fijo material, destaca la rama de transporte y comunicaciones (152 millones y el 29,8% del total). Les sigue la rama de otros servicios comerciales, con 90 millones de euros de inversión (17,6% del total), construcciones metálicas (59 millones), comercio (43 millones), y artículos metálicos (34 millones).
- En Otras Inversiones destaca el subsector de maquinaria: invierte 46 millones de euros, lo que representa el 26,0% del total. Le sigue, otros servicios comerciales con 31 millones y el 17,7% de Otras Inversiones.
- El sector de comercio, ha realizado el mayor número de contratos indefinidos (605 personas, es decir, el 22,3% del total del ejercicio), lo que conlleva una deducción aplicable por creación de empleo de 3,0 millones de euros (22,0%).
- La rama que más deducciones totales puede aplicarse en el ejercicio es la de otros servicios comerciales: 22 millones de euros, que representan el 17,9% del total. Le sigue el sector de maquinaria (15,7% con 19 millones).

GRÁFICO 4.11. GRAFIKOA

Inbertsioa aktibo finko materialean eta kenkariak guztira. Sektoreen arabera

Inversión en activo fijo material y total deducciones por sectores

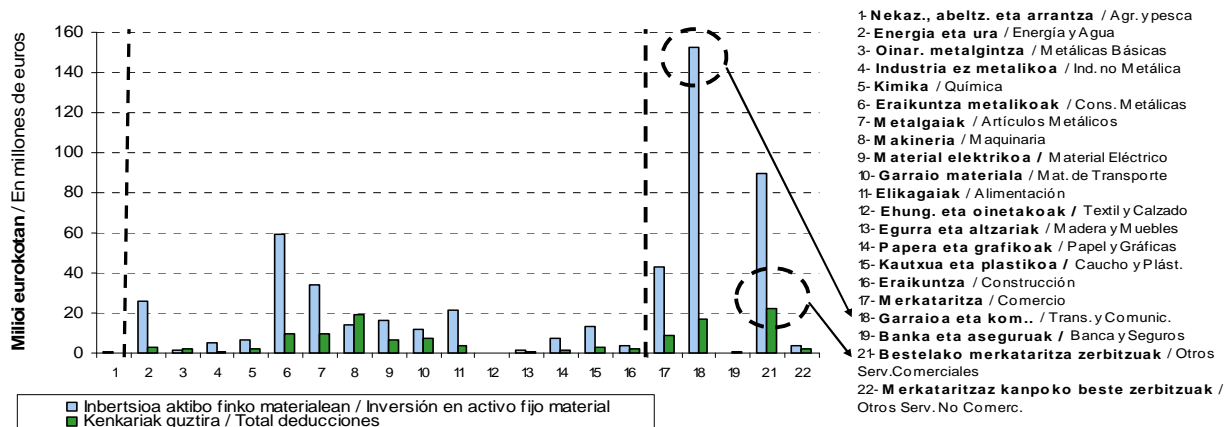

4.6. PIZGARRIETARA BILDUTAKO ENPRESAK, KOKATUTA DAUDEN ESQUALDEAREN ARABERA

Jarraian, enpresa kopurua, inbertsioa eta kenkari aplikagarria aztertuko ditugu zerga neurri bakoitzeko, entitate aitortzailearen helbide soziala zein eskualdetan dagoen kontuan hartuta. Probintziako hiriburua izateak ematen dizkion ezaugarri bereziak direla-eta, Donostia beste eskualde bat dela iritzi diogu. Helbide soziala Gipuzkoatik kanpo dutela aitortu duten sozietateak sailkatu gabekoen taldean sartu dira.

Donostia da enpresa gehien hartzen dituen.

Pizgarrietara bildutako enpresen kopurua honela banatzen da:

4.6. EMPRESAS ACOGIDAS, SEGÚN COMARCA DE SU DOMICILIO SOCIAL

Analizamos a continuación la distribución del número de empresas, la inversión realizada y la deducción aplicable por cada medida fiscal, según la comarca donde radica el domicilio social de la entidad declarante. Consideramos al municipio de Donostia como una comarca más, por sus especiales características al ser la capital de la provincia. El grupo de no clasificadas abarca a las sociedades que declaran tener su domicilio social fuera de Gipuzkoa.

Donostia, la que más empresas acoge.

La distribución del número de empresas acogidas se realiza de la siguiente manera:

GRÁFICO 4.12. GRAFIKOA
Pizgarrietara bildutako sozietateak eskualdearen arabera
Sociedades acogidas por comarca

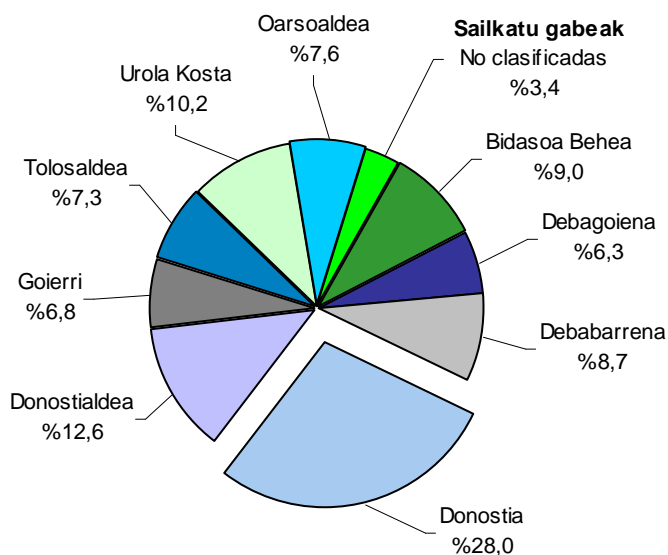

Donostia lehen tokian ageri da enpresa kopuruari dagokionez: 762 enpresa guztira, hau da, kopuru osoaren %28,0. Hemen ere inbertsio osoa eta kenkari aplikagarria Gipuzkoako handienak dira: 132,5 milioi euroko inbertsioa (%19,2) eta 23,5 milioi euroko kenkariak (%19,1).

Zifra horiek zergatik lortzen diren ulertzeko, kontuan eduki behar da entitate askok hiriburuan

Donostia ocupa el primer lugar en cuanto a número de empresas: 762, que suponen el 28,0% del total. Ocupa también el primer lugar en inversión total y en deducción aplicable: 132,5 millones de euros (19,2% del total) y 23,5 millones (19,1%), respectivamente.

En estas cifras influye el hecho de que muchas entidades, aun teniendo sus centros de producción

dutela helbide soziala, beren produkzio zentroak probintziako beste toki batzuetan egon arren.

Debagolena bigarren tokian ageri da bai inbertsioari dagokionez, sailkatu gabeak kontuan izan gabe, (77,3 milioi euro, hau da, %11,2) bai kenkari aplikagarriari dagokionez (14,8 milioi euro, %12,1). Eskualde honetan pizgarrietara bildutako enpresa kopurua Gipuzkoako txikiena da: 171 enpresa, kopuru osoaren %6,3.

Goierri hirugarren eskualdea da inbertsioan eta kenkari aplikagarrian: 66,7 milioi euroko inbertsioa (%9,7) eta 14,5 milioi euroko kenkariak (%11,8). Eskualde honetan pizgarrietara bildutako enpresa kopurua 186 enpresakoa da, kopuru osoaren %6,8.

repartidos por otros puntos del Territorio, mantienen su domicilio social en la capital.

Debagoiena es la comarca que ocupa el segundo lugar en cuanto a inversión, sin tener en cuenta las no clasificadas (77,3 millones de euros, es decir, el 11,2% del total), y en cuanto a deducción aplicable (14,8 millones de euros, que suponen el 12,1%). El número de sociedades que en esta comarca se acogen a incentivos fiscales es el más bajo del Territorio: 171 empresas, es decir, el 6,3% del total.

Goierri ocupa el tercer lugar en inversión total y en deducción aplicable: 66,7 millones de euros (9,7% del total) y 14,5 millones (11,8%), respectivamente. El número de sociedades que en esta comarca se acogen a incentivos fiscales es de 186 empresas, es decir, el 6,8% del total.

GRÁFICO 4.13. GRAFIKOA

Inbertsioa guztira, inbertsioa aktibo finko materialean eta kenkariak guztira, eskualdeen arabera
Inversión total, inversión en activo fijo material y total deducciones por comarcas

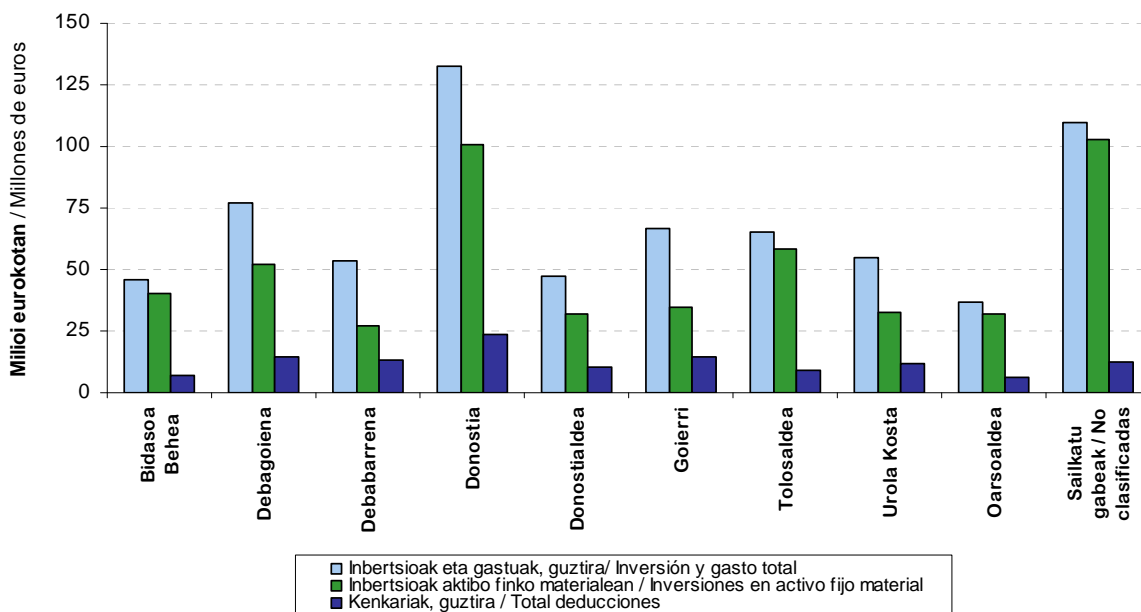

4.7. IKERKUNTZA ETA GARAPENA

Ikerkuntzan eta garapenean eginiko inbertsiogatik aplikagarri den kenkariaren garrantzia kontuan izanik (kenkari handiena sortzen duen kontzeptua da), atal berri bat sortu dugu kenkari honen azterketa sakonago bat egiteko.

Ikerkuntzan eta garapenean eginiko inbertsiogatik aplikagarri den kenkariak dituen datu azpimarragarrienak, eta grafikoetan adierazten direnak:

- Ikerkuntza eta garapenean gehien inbertitu eta kenkari handiena aplikagarri duen sektorea makineria da, 42 milioi euroko inbertsioarekin (guztien %30,8), eta 17 milioi euroko kenkariarekin (guztien %31,6).

4.7. INVESTIGACIÓN Y DESARROLLO

Teniendo en cuenta la importancia de la deducción por inversión en investigación y desarrollo (el concepto por el que se genera mayor deducción), introducimos un nuevo apartado para un análisis más exhaustivo de esta deducción.

Los aspectos más destacados de la deducción por inversiones realizadas en investigación y desarrollo, y que se muestran en los gráficos anteriores son:

- El sector en el que mayor inversión y deducción en investigación y desarrollo se produce es el de maquinaria, con una inversión de 42 millones de euros (30,8% del total), y con una deducción de 17 millones de euros (31,6% del total).

GRÁFICO 4.14. GRAFIKOA
Inbertsioa eta kenkaria ikerkuntza eta garapenean. Sektoreen arabera
Inversión y deducción en investigación y desarrollo por sectores

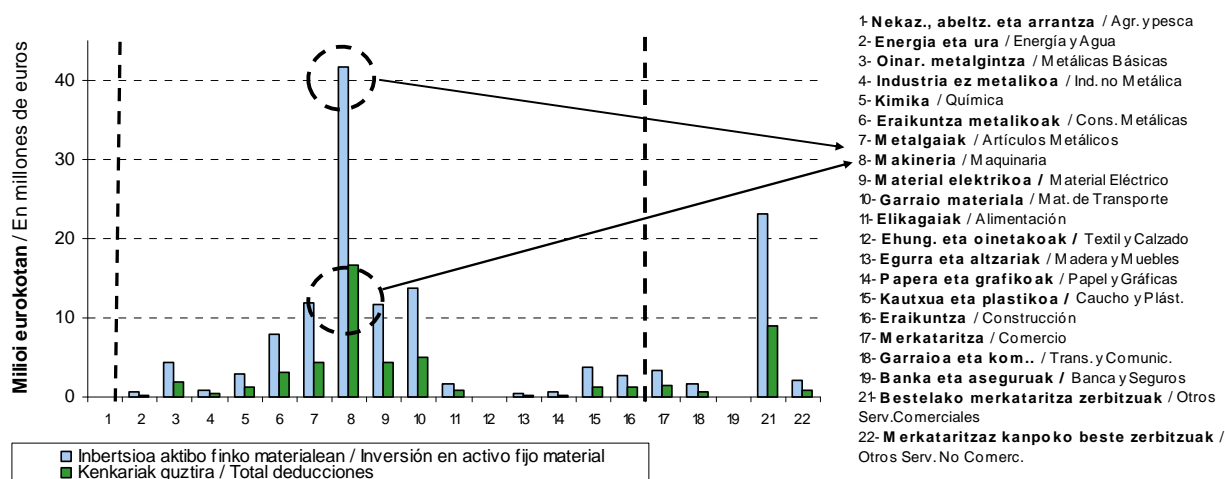

Donostia lehen tokian ageri da enpresa kopuruari dagokionez: 92 enpresa guztira, hau da, kopuru osoaren %24,0. Hirugarren eskualdea da inbertsioan eta bigarrena kenkari aplikagarrian: 22,5 milioi euroko inbertsioa (%16,6) eta 9 milioi euroko kenkariak (%17,2).

Zifra horiek zergatik lortzen diren ulertzeko, kontuan eduki behar da entitate askok hiriburuan

Donostia ocupa el primer lugar en cuanto a número de empresas: 92, que suponen el 24,0% del total. Ocupa el tercer lugar en inversión total y el segundo en deducción aplicable: 22,5 millones de euros (16,6% del total) y 9 millones (17,2%), respectivamente.

En estas cifras influye el hecho de que muchas entidades, aun teniendo sus centros de producción

dutela helbide soziala, beren produkzio zentroak probintziako beste toki batzuetan egon arren.

repartidos por otros puntos del Territorio, mantienen su domicilio social en la capital.

GRÁFICO 4.15. GRAFIKOA
Ikerkuntza eta garapenera bildutako sozietateak eskualdearen arabera
Sociedades acogidas a investigación y desarrollo por comarca

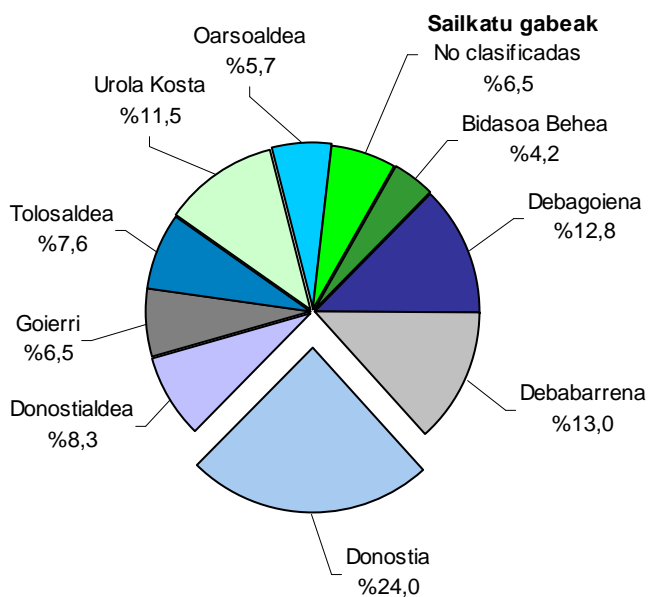

Debabarrena lehenengo tokian ageri da inbertsioari dagokionez (24,6 milioi euro, hau da, %18,2) eta kenkari aplikagarriari dagokionez (9,6 milioi euro, %18,3). Eskualde honetan pizgarrietara bildutako enpresa kopurua Gipuzkoako bigarrena da: 50 enpresa, kopuru osoaren %13,0.

Debabarrena es la comarca que ocupa el primer lugar en cuanto a inversión (24,6 millones de euros, es decir, el 18,2% del total), y en cuanto a deducción aplicable (9,6 millones de euros, que suponen el 18,3%). El número de sociedades que en esta comarca se acogen a incentivos fiscales es el segundo del Territorio: 50 empresas, es decir, el 13,0% del total.

Erantzukizun mugatuko sozietateak dira kopuruan ugariak (193 enpresa eta guztien %50,3), kenkari aplikagarri handiena dutenak (21,4 milioi euro eta guztien %40,7) eta dira gehien inbertitzen dutenak (53,5 milioi euro eta guztien %39,6).

Las sociedades de responsabilidad limitada son las más numerosas (193 sociedades y el 50,3% del total), las de mayor deducción aplicable (21,4 millones de euros y el 40,7% del total) y las que mayor importe invierten (53,5 millones de euros y el 39,6% del total).

GRÁFICO 4.16. GRAFIKOA
Ikerkuntza eta garapenera bildutako sozietateak izaera juridikoaren arabera
Sociedades acogidas a investigación y desarrollo por forma jurídica

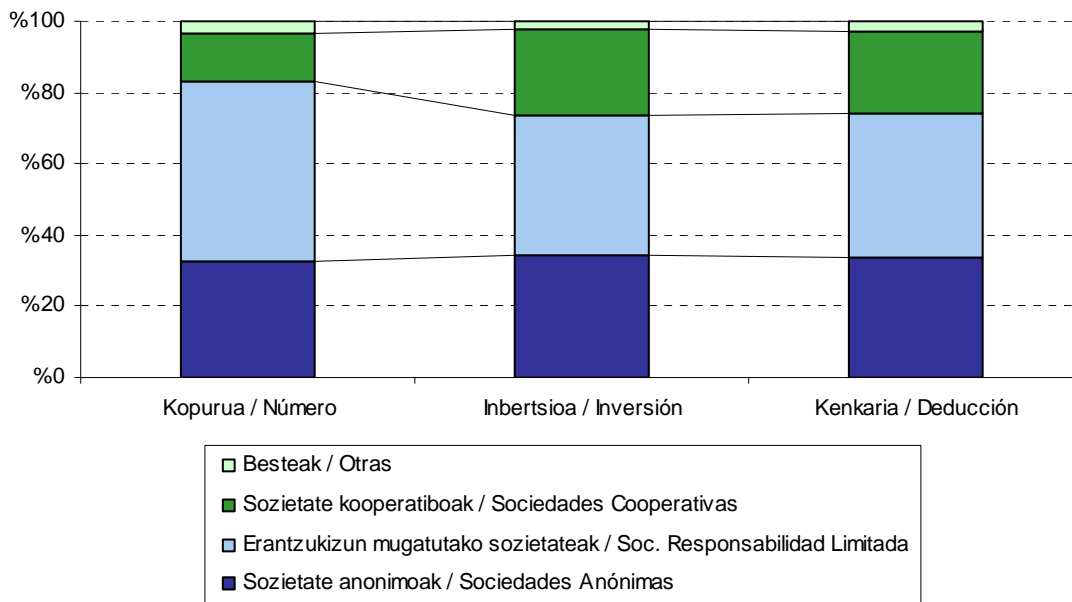

Ikerkuntza eta garapenean inbertsio tarteka, 600.000 eta 3.000.000 euro bitartean inbertitu duten sozietateak %11,5 dira kopuruan, %36,0 inbertsioan eta %36,7 kenkarian.

Por tramos de inversión en investigación y desarrollo, las sociedades que invierten entre 600.000 y 3.000.000 de euros representan el 11,5% en número, el 36,0% en inversión y el 36,7% en deducción.

GRÁFICO 4.17. GRAFIKOA
Inbertsioa ikerkuntza eta garapenean. Tarteen arabera
Inversión en investigación y desarrollo por tramos

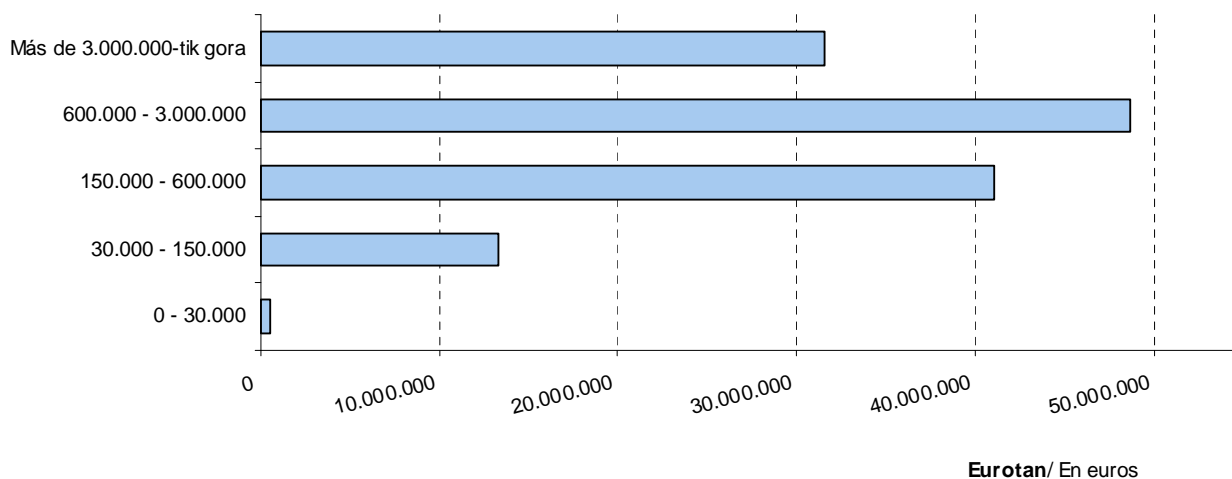

4.8. METODOLOGIA

Nondik datoz aztertu diren datuak?

Sozietateen gaineko Zergaren urteko aitortpenean, zerga pizgarriari buruzko orrian enpresa bakoitzak adierazi dituen datuetatik abiatu gara. Gipuzkoako araudia aplikatzen duten enpresak ez ezik, beste foru araudiak nahiz estatukoa aplikagarri dituztenak ere hartu dira kontuan. Datu horiek kontrolatu eta araztu egin dira amaierako zifrek barne erabileran funtza izan dezaten.

Gainera, entitate bakoitzaren datuei enpresak Gipuzkoan egindako eragiketa bolumenaren portzentajea aplikatu zaie, hau da, analizaturiko datu bakoitza Gipuzkoan egindako eragiketa bolumenaren portzentajearekin biderkatu da aldeaz aurretik. Adibidez, enpresa baten inbertsioek 200eko balioa badute eta eragiketen %50 Gipuzkoan egin badu, 100 hartu da inbertsio baliozat.

Kenkari aplikagarriaren eta aplikatutako kenkariaren arteko aldea

Inbertsio eta gastuaren zenbatekoak 2015eko ekitaldikoak dira beti; aldiz, kenkariaren zenbatekoak kenkari aplikagarriari dagozkio, ez benetan aplikatutakoari.

Izan ere, gerta daiteke kenkaria ekitaldiko likidazioan aplikatu beharrean ondorengo urteetara eramatea, 2/2014 Foru Arauak 67.2 artikuluan dioen bezala. Hau da, litekeena da aipatzen ari garen kenkaria 2015eko ekitaldiko likidazioan aplikatuta egotea edo aplikatu gabe geratzea enpresa bakoitzaren egoeraren arabera, betiere 2/2014 Foru Arauak 67. artikuluan aipatzen dituen zerga onurak aplikatzeko mugak eta hurrenkera kontuan hartuz.

4.8. METODOLOGÍA

¿De dónde proceden los datos analizados?

Partimos de los datos ofrecidos por cada empresa en la hoja referente a los incentivos fiscales de la declaración anual del Impuesto sobre Sociedades. Se analizan tanto las empresas de normativa foral de Gipuzkoa, como las de otras normativas forales y normativa estatal. Estos datos son objeto de una serie de controles y depuraciones, para lograr que las cifras finales tengan consistencia interna.

Además, a los datos de cada entidad se les aplica el porcentaje de volumen de operaciones realizado por la empresa en el Territorio Histórico de Gipuzkoa, es decir, cada dato analizado está previamente multiplicado por el porcentaje de volumen de operaciones realizado en Gipuzkoa. Por ejemplo, para una empresa con inversiones por valor de 200, pero que realiza en Gipuzkoa el 50% de sus operaciones, se ha tomado 100 como valor de inversión.

Diferencia entre deducción aplicable y deducción aplicada

La inversión y gasto hacen siempre referencia a los realizados durante el ejercicio 2015; sin embargo, las cuantías de deducción corresponden a la deducción aplicable y no a la realmente aplicada.

La deducción puede no aplicarse en la liquidación del ejercicio, y ser trasladada a años posteriores, tal y como menciona el artículo 67.2 de la Norma Foral 2/2014. Es decir, que la deducción a la que hacemos referencia puede haberse aplicado o no en la liquidación del ejercicio 2015, según la situación de cada empresa, y además siempre teniendo en cuenta los límites y orden de aplicación de beneficios fiscales a que hace referencia el citado artículo 67 de la Norma Foral 2/2014.

ARAUDIAREN ERANSKINA

Ezin dugu azpimarratu inongo aldaketarik araudian, 2015eko ekitaldiko Sozietateen gaineko Zergaren aitorpenean eragina izan duenik.

ANEXO NORMATIVO

No podemos resaltar ningún cambio normativo que ha afectado a la declaración del Impuesto sobre Sociedades del ejercicio 2015.

E.4.1. TAULA 2014-2015 URTE BITARTEKO ZERGA PIZGARRIEN BILAKAERA
 CUADRO E.4.1. EVOLUCIÓN DE LOS INCENTIVOS FISCALES 2014-2015

KONTZEPTUA	CONCEPTO	SOZIE.T.KOPURUA / Nº DE SDADES.			INBERTS. ETA GASTUA / INVERSIÓN Y GASTO			KENKARIA / DEDUCCIÓN		
		2014	2015	Bariazioa (%) Variación (%)	2014	2015	Bariazioa (%) Variación (%)	2014	2015	Bariazioa (%) Variación (%)
- Inbertsioak aktibo finko material berrietan (%5)	- Inversiones en Activos Fijos Materiales nuevos (5%)	144	179	24,3	13.949	17.886	28,2	697	894	28,3
- Inbertsioak aktibo finko material berrietan (%10)	- Inversiones en Activos Fijos Materiales nuevos (10%)	968	1.160	19,8	405.363	493.966	21,9	39.709	49.017	23,4
INBERTSIOAK A.F. MATERIALETAN	INVERSIONES EN A.F.M.	1.006	1.204	19,7	419.313	511.852	22,1	40.406	49.911	23,5
- Ikerkuntza eta garapena	- Investigación y desarrollo	407	384	-5,7	136.836	135.180	-1,2	52.317	52.525	0,4
- Int.kulturaleko ondasunak, liburu eta zinemagintza	- Bienes interés cultural, libros y prod.cinematogr.	8	9	12,5	3.144	2.996	-4,7	916	856	-6,6
- Ingurugiroaren artapen eta hobekuntza	- Conservación y mejora medio ambiente	17	15	-11,8	6.469	855	-86,8	970	128	-86,8
- Teknologia garbiak	- Tecnologías limpias	5	3	-40,0	386	41	-89,4	116	12	-89,4
- Berrikuntza teknologikoa	- Innovación tecnológica	119	112	-5,9	30.758	30.429	-1,1	4.748	4.684	-1,4
- Lehentasunezkoztat jotzen diren jarduerak edo progr.	- Actividades o programas prioritarios	444	571	28,6	8.811	7.674	-12,9	1.584	1.377	-13,1
BESTE INBERTSIO BATZUK	OTRAS INVERSIONES	858	941	9,7	186.404	177.174	-5,0	60.651	59.582	-1,8
- Kenkari orokorra enplegua sortzeagatik	- Deducción general por creación de empleo	1.078	1.098	1,9				12.636	13.010	3,0
- Lan munduan sartzeko arazoak dituztenen kenk.	- Deducción colectivos difícil inserción laboral	27	16	-40,7				549	566	3,2
ENPLEGU SORRERA	CREACIÓN DE EMPLEO	1.089	1.106	1,6				13.185	13.576	3,0
GUZTIRA	TOTAL	2.450	2.723	11,1	605.717	689.026	13,8	114.243	123.069	7,7

Zenbatekoa mila eurokotan / Importe en miles de euros

E.4.2. TAULA 2014-2015 URTE BITARTEKO ZERGA PIZGARRIEN BILAKAERA
 CUADRO E.4.2. EVOLUCIÓN DE LOS INCENTIVOS FISCALES 2014-2015

KONTZEPTUA	CONCEPTO	SOZIET.KOPURUA / Nº DE SDADES.			INBERTS. ETA GASTUA / INVERSIÓN Y GASTO			KENKARIA / DEDUCCIÓN		
		2014	2015	Aldea Diferencia	2014	2015	Aldea Diferencia	2014	2015	Aldea Diferencia
- Inbertsioak aktibo finko material berrietan (%5)	- Inversiones en Activos Fijos Materiales nuevos (5%)	5,9	6,6	0,7	2,3	2,6	0,3	0,6	0,7	0,1
- Inbertsioak aktibo finko material berrietan (%10)	- Inversiones en Activos Fijos Materiales nuevos (10%)	39,5	42,6	3,1	66,9	71,7	4,8	34,8	39,8	5,0
INBERTSIOAK A.F. MATERIALETAN	INVERSIONES EN A.F.M.	41,1	44,2	3,1	69,2	74,3	5,1	35,4	40,6	5,2
- Ikerkuntza eta garapena	- Investigación y desarrollo	16,6	14,1	-2,5	22,6	19,6	-3,0	45,8	42,7	-3,1
- Int.kulturaleko ondasunak, liburu eta zinemagintza	- Bienes interés cultural, libros y prod.cinematogr.	0,3	0,3	0,0	0,5	0,4	-0,1	0,8	0,7	-0,1
- Ingurugiroaren artapen eta hobekuntza	- Conservación y mejora medio ambiente	0,7	0,6	-0,1	1,1	0,1	-1,0	0,8	0,1	-0,7
- Teknologia garbiak	- Tecnologías limpias	0,2	0,1	-0,1	0,1	0,0	-0,1	0,1	0,0	-0,1
- Berrikuntza teknologikoa	- Innovación tecnológica	4,9	4,1	-0,8	5,1	4,4	-0,7	4,2	3,8	-0,4
- Lehentasunezkoztat jotzen diren jarduerak edo progr.	- Actividades o programas prioritarios	18,1	21,0	2,9	1,5	1,1	-0,4	1,4	1,1	-0,3
BESTE INBERTSIO BATZUK	OTRAS INVERSIONES	35,0	34,6	-0,4	30,8	25,7	-5,1	53,1	48,4	-4,7
- Kenkari orokorra enplegua sortzeagatik	- Deducción general por creación de empleo	44,0	40,3	-3,7				11,1	10,6	-0,5
- Lan munduan sartzeko arazoak dituztenen kenk.	- Deducción colectivos difícil inserción laboral	1,1	0,6	-0,5				0,5	0,5	0,0
ENPLEGU SORRERA	CREACIÓN DE EMPLEO	44,4	40,6	-3,8				11,5	11,0	-0,5
GUZTIRA	TOTAL	100,0	100,0	0,0	100,0	100,0	0,0	100,0	100,0	0,0



E.4.3. TAULA INBERTSIOA, DIRULAGUNTZA ETA KENKARI OINARRIA AKTIBO FINKO MATERIAL BERRIETAN EGINDAKO INBERTSIOENGATIK, AKTIBO MOTEN ARABERA
CUADRO E.4.3. INVERSIÓN, SUBVENCIÓN Y BASE DE DEDUCCIÓN POR INVERSIONES EN ACTIVOS FIJOS MATERIALES NUEVOS, SEGÚN CLASES DE ACTIVOS

KONTABILITATEKO KODEA ETA IZENA CÓDIGO CONTABLE Y DENOMINACIÓN			INBERTSIOAK INVERSIONES (1)	DIRULAGUNTZAK SUBVENCIONES (2)	KENKARI OINARRIA BASE DEDUCCIÓN (3)=(1) - (2)*(1-TG)
206	Aplikazio informatikoak	Aplicaciones informáticas	14.067	438	13.742
211	Eraikuntzak	Construcciones	154.413	534	154.020
212	Instalazio teknikoak	Instal.Técnicas	32.741	356	32.473
213	Makineria	Maquinaria	166.976	1.819	165.583
215	Best. Instalazioak	Otras Instalaciones	64.245	28	64.224
216	Altzariak	Mobiliario	9.529	62	9.483
217	Inform.a prozezatzeo ekipoak	Eq.proc.información	9.510	1.003	8.768
218	Garraio bideak	Elem.de Transporte	54.052	723	53.531
219	Best.ibilgatu mater. batz.k	Otro Inmov.Mat.	3.817	123	3.728
221	Inbertsioa eraikuntzetan	Inversiones en Construcc.	2.501	0	2.501
GUZTIRA TOTAL			511.852	5.086	508.054

Zenbatekoa mila eurokotan / Importe en miles de euros

E.4.4. TAULA INBERTSIOA, DIRULAGUNTZA ETA KENKARI OINARRIAREN EGITURA AKTIBO FINKO MATERIAL BERRIETAN EGINDAKO INBERTSIOENGATIK, AKTIBO MOTEN ARABERA
 CUADRO E.4.4. ESTRUCTURA DE LA INVERSIÓN, SUBVENCIÓN Y BASE DE DEDUCCIÓN POR INVERSIONES EN ACTIVOS FIJOS MATERIALES NUEVOS, SEGÚN CLASES DE ACTIVOS

KONTABILITATEKO KODEA ETA IZENA CÓDIGO CONTABLE Y DENOMINACIÓN			INBERTSIOAK INVERSIONES	DIRULAGUNTZAK SUBVENCIONES	KENKARI OINARRIA BASE DEDUCCIÓN
206	Aplikazio informatikoak	Aplicaciones informáticas	2,7	8,6	2,7
211	Eraikuntzak	Construcciones	30,2	10,5	30,3
212	Instalazio teknikoak	Instal.Técnicas	6,4	7,0	6,4
213	Makineria	Maquinaria	32,6	35,8	32,6
215	Best. Instalazioak	Otras Instalaciones	12,6	0,6	12,6
216	Altzariak	Mobiliario	1,9	1,2	1,9
217	Inform.a prozezatzeke ekipoak	Eq.proc.información	1,9	19,7	1,7
218	Garraibideak	Elem. de Transporte	10,6	14,2	10,5
219	Best.ibilgatu mater. batz.k	Otro Inmov.Mat.	0,7	2,4	0,7
221	Inbertsioa eraikuntzetan	Inversiones en Construcc.	0,5	0,0	0,5
GUZTIRA TOTAL			100,0	100,0	100,0

E.4.5. TAULA INBERTSIOA, ENPLEGU SORRERA ETA KENKARIAK SOZIEATEEN IZAERA JURIDIKOAREN ARABERA

CUADRO E.4.5. INVERSIÓN, CREACIÓN DE EMPLEO Y DEDUCCIONES POR FORMA JURÍDICA DE SOCIEDADES

IZAERA JURIDIKOA	FORMA JURÍDICA	SOZ.KOPUR. Nº SOCIED.	INBERTSIOAK AFM-etan			BESTE INBERTSIO BATZUK			ENPLEGU SORTZEA			KENKARIAK GUZTIRA TOTAL DEDUCCIONES
			INVERSIONES EN AFM			OTRAS INVERSIONES			CREACIÓN DE EMPLEO			
			Soz.kop. Nº sdads	Inbertsioa Inversión	Kenkaria Deducción	Soz.kop. Nº sdads	Zenbatekoa Importe	Kenkaria Deducción	Soz.kop. Nº sdads	Kontr. Perts. Pers.contrat.	Kenkaria Deducción	
Sozietate anonimoak	Sociedades Anónimas	477	187	183.799	17.865	275	66.814	21.034	136	419	2.156	41.055
Erantzuk.mugatuko sozietateak	Soc. Responsabilidad Limitada	2.053	941	163.242	15.641	578	68.716	24.091	895	2.012	10.039	49.770
Sozietate kooperatiboak	Sociedades Cooperativas	140	60	63.720	6.324	62	37.704	12.970	53	228	1.119	20.413
Beste batzuk	Otras	53	16	101.091	10.081	26	3.940	1.487	22	54	263	11.831
GUZTIRA	TOTAL	2.723	1.204	511.852	49.911	941	177.174	59.582	1.106	2.713	13.576	123.069

Zenbatekoa mila eurokotan / Importe en miles de euros



E.4.6. TAULA INBERTSIOAREN, ENPLEGU SORRERAREN ETA KENKARIEN PORTZENTAIK SOZIEATEEN IZAERA JURIDIKOAREN ARABERA

CUADRO E.4.6. PORCENTAJES DE LA INVERSIÓN, CREACIÓN DE EMPLEO Y DEDUCCIONES SEGÚN FORMA JURÍDICA

IZAERA JURIDIKOA	FORMA JURÍDICA	SOZ.KOPUR. Nº SOCIED.	INBERTSIOAK AFM-etan INVERSIONES EN AFM			BESTE INBERTSIO BATZUK OTRAS INVERSIONES			ENPLEGU SORTZEA CREACIÓN DE EMPLEO			KENKARIAK GUZTIRA TOTAL
			Soz.kop. Nº sdads	Inbertsioa Inversión	Kenkaria Deducción	Soz.kop. Nº sdads	Zenbatekoa Importe	Kenkaria Deducción	Soz.kop. Nº sdads	Kontr. Perts. Pers.contrat.	Kenkaria Deducción	
			Sozietate anonimoak	Sociedades Anónimas	17,5	15,5	35,9	35,8	29,2	37,7	35,3	
Erantzuk.mugatuko sozietateak	Soc. Responsabilidad Limitada	75,4	78,2	31,9	31,3	61,4	38,8	40,4	80,9	74,2	73,9	40,4
Sozietate kooperatiboak	Sociedades Cooperativas	5,1	5,0	12,4	12,7	6,6	21,3	21,8	4,8	8,4	8,2	16,6
Beste batzuk	Otras	1,9	1,3	19,8	20,2	2,8	2,2	2,5	2,0	2,0	1,9	9,6
GUZTIRA	TOTAL	100,0	100,0	100,0	100,0	100,0	100,0	100,0	100,0	100,0	100,0	100,0

E.4.7. TAULA INBERTSIO, ENPLEGU SORRERA ETA KENKARIEN BATEZ BESTEKOAK SOZETATEEN IZAERA JURIDIKOAREN ARABERA
 CUADRO E.4.7. PROMEDIOS DE LA INVERSIÓN, CREACIÓN DE EMPLEO Y DEDUCCIONES SEGÚN FORMA JURÍDICA

IZAERA JURIDIKOA	FORMA JURÍDICA	INBERTSIOAK AFM-etan INVERSIONES EN AFM	BESTE INBERTSIO BATZUK OTRAS INVERSIONES	ENPLEGU SORTZEA CREACIÓN DE EMPLEO	KENKARIAK GUZTIRA TOTAL DEDUCCIONES
		Inbertsioaren batez bestekoa Promedio de la inversión	Gastu eta inbertsioaren batez bestekoa Promedio de la inversión y gasto	Ekit. Kontrat. Perts. batez bestekoa Prom.personas contratadas ejercicio	Kenkaria osoaren batez best. Prom.deducción total
Sozietate anonimoak	Sociedades Anónimas	982.881	242.961	3,1	86.070
Erantzuk.mugatuko sozietateak	Soc. Responsabilidad Limitada	173.477	118.886	2,2	24.243
Sozietate kooperatiboak	Sociedades Cooperativas	1.062.000	608.133	4,3	145.806
Beste batzuk	Otras	6.318.187	151.525	2,4	223.220
GUZTIRA	TOTAL	425.126	188.283	2,5	45.196

Zenbatekoa eurotan / Importe en euros



E.4.8. TAULA INBERTSIOA, ENPLEGU SORRERA ETA KENKARIAK AKTIBO FINKO MATERIALEAN EGINDAKO INBERTSIO TARTEEN ARABERA

CUADRO E.4.8. INVERSIÓN, CREACIÓN DE EMPLEO Y DEDUCCIONES POR TRAMOS DE INVERSIONES REALIZADAS EN ACTIVO FIJO MATERIAL

EGINDAKO INBERTSIO TARTEAK TRAMOS DE INVERSIONES REALIZADAS (eurotan / en euros)	SOZ.KOPUR. N.º SOCIED.	INBERTSIOAK AFM-etan INVERSIONES EN AFM			BESTE INBERTSIO BATZUK OTRAS INVERSIONES			ENPLEGU SORTZEA CREACIÓN DE EMPLEO			KENKARIAK GUZTIRA TOTAL DEDUCCIONES
		Soz.kop. Nº sdads	Inbertsioa Inversión	Kenkaria Deducción	Soz.kop. Nº sdads	Zenbatekoa Importe	Kenkaria Deducción	Soz.kop. Nº sdads	Kontr. Perts. Pers.contrat.	Kenkaria Deducción	
		0	1.519	0	0	0	748	136.803	45.431	810	
0 - 30.000	506	506	5.967	544	37	2.380	820	101	240	1.179	2.543
30.000 - 150.000	365	365	26.429	2.466	54	5.591	1.915	88	189	924	5.305
150.000 - 600.000	218	218	61.897	5.723	55	9.081	3.474	63	182	913	10.111
600.000 - 3.000.000	97	97	115.674	11.159	37	13.335	4.229	39	295	1.558	16.946
Más de 3.000.000-tik gora	18	18	301.885	30.020	10	9.984	3.712	5	116	567	34.299
GUZTIRA / TOTAL	2.723	1.204	511.852	49.911	941	177.174	59.582	1.106	2.713	13.576	123.069

Zenbatekoa mila eurokotan / Importe en miles de euros

E.4.9. TAULA INBERTSIOAK, ENPLEGU SORRERA ETA KENKARIAK JARDUERA SEKTOREEN ARABERA

CUADRO E.4.9. INVERSIÓN, CREACIÓN DE EMPLEO Y DEDUCCIONES POR SECTORES DE ACTIVIDAD

SEKTOREEN SAILKAPENA CLASIFICACIÓN SECTORIAL		SOZ. KOPUR. Nº SOCIED.	INBERTSIOAK AFM-etan		BESTE INBERTSIO BATZUK		ENPLEGU SORTZEA		KENKARIAK GUZTIRA TOTAL DEDUCCIONES
			INVERSIONES EN AFM		OTRAS INVERSIONES		CREACIÓN DE EMPLEO		
			Inbertsioa Inversión	Kenkaria Deducción	Zenbatekoa Importe	Kenkaria Deducción	Kontr. Perts. Pers.contrat.	Kenkaria Deducción	
1 NEKAZ., ABELTZ. ETA ARRAN.	AGROPECUARIO Y PESCA	10	719	70	8	4	3	17	91
2 Energia eta ura	Energía y Agua	15	25.675	2.561	887	316	8	40	2.917
3 Oinarrizko metalgintza	Metálicas Básicas	18	1.247	118	5.261	1.929	11	54	2.101
4 Industria ez metalikoa	Industria no Metálica	22	5.362	535	904	414	10	51	1.000
5 Kimika	Química	31	6.681	644	3.773	1.410	41	200	2.254
6 Eraikuntza metalikoak	Construcciones Metálicas	117	59.270	5.850	9.716	3.358	128	629	9.837
7 Metalgaiak	Artículos Metálicos	180	34.197	3.336	16.083	5.279	206	1.009	9.624
8 Makineria	Maquinaria	138	14.328	1.419	46.055	17.264	132	646	19.328
9 Material elektrikoa	Material Eléctrico	42	16.081	1.588	12.545	4.613	139	682	6.884
10 Garraio materiala	Material de Transporte	27	11.819	1.136	18.588	5.812	31	160	7.108
11 Elikagaiak	Alimentación	80	21.376	2.031	3.396	1.000	118	577	3.607
12 Ehungintza eta oinetakoak	Textil y Calzado	8	64	6	880	132	11	56	194
13 Egurra eta altzariak	Madera y Muebles	41	1.781	174	435	178	42	211	563
14 Papera eta grafikoak	Papel y Gráficas	60	7.191	699	1.958	463	54	263	1.425
15 Kautxua eta plastikoa	Caucho y Plástico	36	13.251	1.311	3.934	1.344	47	238	2.893
16 Eraikuntza	Construcción	186	3.704	368	4.788	1.548	126	621	2.536
17 Merkataritza	Comercio	783	42.658	3.821	6.311	1.886	605	2.982	8.689
18 Garraioa eta komunikazioak	Transporte y Comunicac.	157	152.361	15.078	3.222	781	295	1.447	17.306
19 Banka eta aseguruak	Banca y Seguros	9	194	19	4.708	739	3	13	772
20 Administrazio publikoak	Administraciones Públicas	0	0	0	0	0	0	0	0
21 Bestelako merkataritza zerbitzuak	Otros Serv.Comerciales	665	89.976	8.787	31.437	10.335	577	2.961	22.083
22 Merkataritza kanpoko beste zerbitzuak	Otros Serv. No Comerc.	98	3.917	362	2.285	777	126	717	1.856
NEKAZ., ABELTZ. ETA ARRAN. (1)	AGROPECUARIO Y PESCA (1)	10	719	70	8	4	3	17	91
INDUSTRIA ERAIKUNTZARIK GABE (2tik 15era)	INDUSTRIA SIN CONSTRUCCIÓN (2 a 15)	815	218.323	21.407	124.414	43.512	978	4.818	69.736
ERAIKUNTZA (16)	CONSTRUCCIÓN (16)	186	3.704	368	4.788	1.548	126	621	2.536
ZERBITZUAK (17tik 22ra)	SERVICIOS (17 a 22)	1.712	289.105	28.067	47.964	14.518	1.606	8.121	50.706
GUZTIRA	TOTAL	2.723	511.852	49.911	177.174	59.582	2.713	13.576	123.069

Zenbatekoa mila eurokotan / Importe en miles de euros

E.4.10. TAULA INBERTSIO, ENPLEGU SORRERA ETA KENKARIEN PORTZENTAIK JARDUERA SEKTOREEN ARABERA

CUADRO E.4.10. PORCENTAJES DE LA INVERSIÓN, CREACIÓN DE EMPLEO Y DEDUCCIONES POR SECTORES DE ACTIVIDAD

SEKTOREEN SAILKAPENA CLASIFICACIÓN SECTORIAL		SOZ. KOPUR. Nº SOCIED.	INBERTSIOAK AFM-etan		BESTE INBERTSIO BATZUK		ENPLEGUA SORRERA		KENKARIAK GUZTIRA TOTAL DEDUCCIONES
			INVERSIONES EN AFM		OTRAS INVERSIONES		CREACIÓN DE EMPLEO		
			Inbertsioa Inversión	Kenkaria Deducción	Zenbatekoa Importe	Kenkaria Deducción	Kontr. Perts. Pers.contrat.	Kenkaria Deducción	
1 NEKAZ., ABELTZ. ETA ARRAN.	AGROPECUARIO Y PESCA	0,4	0,1	0,1	0,0	0,0	0,1	0,1	0,1
2 Energia eta ura	Energía y Agua	0,6	5,0	5,1	0,5	0,5	0,3	0,3	2,4
3 Oinarrizko metalgintza	Metálicas Básicas	0,7	0,2	0,2	3,0	3,2	0,4	0,4	1,7
4 Industria ez metalikoa	Industria no Metálica	0,8	1,0	1,1	0,5	0,7	0,4	0,4	0,8
5 Kimika	Química	1,1	1,3	1,3	2,1	2,4	1,5	1,5	1,8
6 Eraikuntza metalikoak	Construcciones Metálicas	4,3	11,6	11,7	5,5	5,6	4,7	4,6	8,0
7 Metalgaiak	Artículos Metálicos	6,6	6,7	6,7	9,1	8,9	7,6	7,4	7,8
8 Makineria	Maquinaria	5,1	2,8	2,8	26,0	29,0	4,9	4,8	15,7
9 Material elektrikoa	Material Eléctrico	1,5	3,1	3,2	7,1	7,7	5,1	5,0	5,6
10 Garraio materiala	Material de Transporte	1,0	2,3	2,3	10,5	9,8	1,1	1,2	5,8
11 Elikagaiak	Alimentación	2,9	4,2	4,1	1,9	1,7	4,3	4,3	2,9
12 Ehungintza eta oinetakoak	Textil y Calzado	0,3	0,0	0,0	0,5	0,2	0,4	0,4	0,2
13 Egurra eta altzariak	Madera y Muebles	1,5	0,3	0,3	0,2	0,3	1,6	1,6	0,5
14 Papera eta grafikoak	Papel y Gráficas	2,2	1,4	1,4	1,1	0,8	2,0	1,9	1,2
15 Kautxua eta plastikoa	Caucho y Plástico	1,3	2,6	2,6	2,2	2,3	1,7	1,8	2,4
16 Eraikuntza	Construcción	6,8	0,7	0,7	2,7	2,6	4,6	4,6	2,1
17 Merkataritza	Comercio	28,8	8,3	7,7	3,6	3,2	22,3	22,0	7,1
18 Garraioa eta komunikazioak	Transporte y Comunicac.	5,8	29,8	30,2	1,8	1,3	10,9	10,7	14,1
19 Banka eta aseguruak	Banca y Seguros	0,3	0,0	0,0	2,7	1,2	0,1	0,1	0,6
20 Administrazio publikoak	Administraciones Públicas	0,0	0,0	0,0	0,0	0,0	0,0	0,0	0,0
21 Bestelako merkataritza zerbitzuak	Otros Serv.Comerciales	24,4	17,6	17,6	17,7	17,3	21,3	21,8	17,9
22 Merkataritza kanpoko beste zerbitzuak	Otros Serv. No Comerc.	3,6	0,8	0,7	1,3	1,3	4,7	5,3	1,5
NEKAZ., ABELTZ. ETA ARRAN. (1)	AGROPECUARIO Y PESCA (1)	0,4	0,1	0,1	0,0	0,0	0,1	0,1	0,1
INDUSTRIA ERAIKUNTZARIK GABE (2tik 15era)	INDUSTRIA SIN CONSTRUCCIÓN (2 a 15)	29,9	42,7	42,9	70,2	73,0	36,0	35,5	56,7
ERAIKUNTZA (16)	CONSTRUCCIÓN (16)	6,8	0,7	0,7	2,7	2,6	4,6	4,6	2,1
ZERBITZUAK (17tik 22ra)	SERVICIOS (17 a 22)	62,9	56,5	56,2	27,1	24,4	59,2	59,8	41,2
GUZTIRA	TOTAL	100,0	100,0	100,0	100,0	100,0	100,0	100,0	100,0

E.4.11. TAULA INBERTSIOAK, ENPLEGU SORRERA ETA KENKARIAK ESKUALDEEN ARABERA

CUADRO E.4.11. INVERSIONES, CREACIÓN DE EMPLEO Y DEDUCCIONES POR COMARCAS

ESKUALDEA COMARCA	SOZiet. KOPUR. Nº SOCIED.	INBERTSIOAK AFM-etan INVERSIÓN EN AFM			BESTE INBERTSIO BATZUK OTRAS INVERSIONES			ENPLEGU SORTZEA CREACIÓN DE EMPLEO			KENKARIAK GUZTIRA TOTAL DEDUCCIONES
		Soz. Kop. Nº sdads	Inbertsioa Inversión	Kenkaria Deducción	Soz. kop. Nº sdads	Zenbatekoa Importe	Kenkaria Deducción	Soz. kop. Nº sdads	Kontr. Perts. Pers.contrat.	Kenkaria Deducción	
		Bidasoa Behea	246	115	40.022	3.835	66	5.650	1.768	118	
Debagoiena	171	65	51.835	5.119	66	25.473	8.069	76	335	1.643	14.831
Debabarrena	237	122	26.783	2.571	89	26.793	10.004	94	185	910	13.485
Donostia	762	340	100.423	9.593	262	32.042	10.549	280	651	3.336	23.478
Donostialdea	344	149	32.157	3.128	115	15.083	5.501	141	357	1.850	10.480
Goierri	186	86	34.908	3.403	53	31.799	10.198	82	176	866	14.467
Tolosaldea	200	79	58.080	5.676	77	7.288	2.625	70	187	919	9.221
Urola Kosta	279	128	32.883	3.195	94	21.647	7.554	116	240	1.188	11.937
Oarsoaldea	206	90	32.109	3.148	63	4.632	1.353	99	307	1.503	6.004
Sailkatu gabe / No clasificadas	92	30	102.651	10.244	56	6.766	1.960	30	30	145	12.349
GUZTIRA / TOTAL	2.723	1.204	511.852	49.911	941	177.174	59.582	1.106	2.713	13.576	123.069

Zenbatekoa mila eurokotan / Importe en miles de euros



E.4.12. TAULA INBERTSIO, ENPLEGU SORRERA ETA KENKARIEN PORTZENTAIK ESKUALDEEN ARABERA

CUADRO E.4.12. PORCENTAJES DE INVERSIÓN, CREACIÓN DE EMPLEO Y DEDUCCIONES POR COMARCAS

ESKUALDEA COMARCA	SOZIETATE KOPURUA Nº SOCIEDADES	INBERTSIOAK AFM-etan INVERSIONES EN AFM	BESTE INBERTSIO BATZUK OTRAS INVERSIONES	ENPLEGU SORTZEA CREACIÓN DE EMPLEO	KENKARIAK GUZTIRA
		Inbertsioa Inversión	Zenbatekoa Importe	Kontr. Perts. Pers.contrat.	TOTAL DEDUCCIONES
Bidasoa Behea	9,0	7,8	3,2	9,1	5,5
Debagoiena	6,3	10,1	14,4	12,4	12,1
Debabarrena	8,7	5,2	15,1	6,8	11,0
Donostia	28,0	19,6	18,1	24,0	19,1
Donostialdea	12,6	6,3	8,5	13,1	8,5
Goierri	6,8	6,8	17,9	6,5	11,8
Tolosaldea	7,3	11,3	4,1	6,9	7,5
Urola Kosta	10,2	6,4	12,2	8,9	9,7
Oarsoaldea	7,6	6,3	2,6	11,3	4,9
Sailkatu gabe / No clasificadas	3,4	20,1	3,8	1,1	10,0
GUZTIRA / TOTAL	100,0	100,0	100,0	100,0	100,0



E.4.13. TAULA PIZGARRIETARA BILDUTAKO SOZETATE KOPURUAREN ETA KENKARI OSOEN BILAKAERA ESKUALDEEN ARABERA

CUADRO E.4.13. EVOLUCIÓN DEL NÚMERO DE SOCIEDADES ACOGIDAS Y DE LAS DEDUCCIONES TOTALES POR COMARCAS

ESKUALDEA COMARCA	SOZETATE KOPURUA Nº SOCIEDADES			KENKARIAK GUZTIRA TOTAL DEDUCCIONES		
	2014	2015	Aldaketa / Variacion (%)	2014	2015	Aldaketa / Variacion (%)
Bidasoa Behea	231	246	6,5	4.524	6.818	50,7
Debagoiena	182	171	-6,0	14.717	14.831	0,8
Debabarrena	229	237	3,5	11.792	13.485	14,4
Donostia	676	762	12,7	18.183	23.478	29,1
Donostialdea	292	344	17,8	16.256	10.480	-35,5
Goierri	157	186	18,5	19.238	14.467	-24,8
Tolosaldea	165	200	21,2	4.503	9.221	104,8
Urola Kosta	227	279	22,9	14.451	11.937	-17,4
Oarsoaldea	205	206	0,5	6.879	6.004	-12,7
Sailk.gabe / No clasif.	86	92	7,0	3.699	12.349	233,8
GUZTIRA / TOTAL	2.450	2.723	11,1	114.243	123.069	7,7

Zenbatekoa mila eurokotan / Importe en miles de euros

E.4.14. TAULA IKERKUNTZA ETA GARAPENA, JARDUERA SEKTOREEN, ESKUALDEEN, IZAERA JURIDIKOAREN ETA INBERTSIO TARTEEN ARABERA
CUADRO E.4.14. INVESTIGACIÓN Y DESARROLLO POR SECTORES DE ACTIVIDAD, COMARCAS, FORMA JURÍDICA Y TRAMOS DE INVERSIÓN

SEKTOREKA	POR SECTOR	KOPURUA ETA EUROAK / Nº Y EUROS			EGITURA / ESTRUCTURA (%)		
		SOZ. KOPUR. Nº SOCIED.	Inbertsioa Inversión	Kenkaria Deducción	SOZ. KOPUR. Nº SOCIED.	Inbertsioa Inversión	Kenkaria Deducción
1 NEKAZ., ABELTZ. ETA ARRAN.	AGROPECUARIO Y PESCA	1	8.246	4.123	0,3	0,0	0,0
2 Energia eta ura	Energía y Agua	3	685.660	285.644	0,8	0,5	0,5
3 Oinarrizko metalgintza	Metálicas Básicas	7	4.453.234	1.784.870	1,8	3,3	3,4
4 Industria ez metalikoa	Industria no Metálica	3	795.030	392.661	0,8	0,6	0,7
5 Kimika	Química	9	2.927.350	1.276.411	2,3	2,2	2,4
6 Eraikuntza metalikoak	Construcciones Metálicas	28	7.856.518	3.029.291	7,3	5,8	5,8
7 Metalgaiak	Artículos Metálicos	35	11.827.245	4.418.278	9,1	8,7	8,4
8 Makineria	Maquinaria	66	41.700.476	16.607.730	17,2	30,8	31,6
9 Material elektrikoa	Material Eléctrico	21	11.584.825	4.399.791	5,5	8,6	8,4
10 Garraio materiala	Material de Transporte	10	13.765.904	5.049.604	2,6	10,2	9,6
11 Elikagaiak	Alimentación	10	1.768.548	747.811	2,6	1,3	1,4
12 Ehungintza eta oinetakoak	Textil y Calzado	0	0	0	0,0	0,0	0,0
13 Egurra eta altzariak	Madera y Muebles	4	408.825	173.005	1,0	0,3	0,3
14 Papera eta grafikoak	Papel y Gráficas	4	704.872	283.609	1,0	0,5	0,5
15 Kautxua eta plastikoa	Caucho y Plástico	13	3.764.813	1.317.653	3,4	2,8	2,5
16 Eraikuntza	Construcción	19	2.699.247	1.211.828	4,9	2,0	2,3
17 Merkataritza	Comercio	25	3.422.968	1.392.553	6,5	2,5	2,7
18 Garraioa eta komunikazioak	Transporte y Comunicac.	7	1.722.383	539.520	1,8	1,3	1,0
19 Banka eta aseguruak	Banca y Seguros	0	0	0	0,0	0,0	0,0
20 Administrazio publikoak	Administraciones Públicas	0	0	0	0,0	0,0	0,0
21 Bestelako merkataritza zerbitzuak	Otros Serv.Comerciales	105	23.038.094	8.874.410	27,3	17,0	16,9
22 Merkataritzaz kanpoko beste zerbitzuak	Otros Serv. No Comerc.	14	2.045.959	735.829	3,6	1,5	1,4
ESKUALDEKA	POR COMARCA	384	135.180.197	52.524.622	100,0	100,0	100,0
Bidasoa Behea	Bidasoa Behea	16	2.842.569	1.228.167	4,2	2,1	2,3
Debagoiena	Debagoiena	49	19.296.771	7.086.895	12,8	14,3	13,5
Debabarrena	Debabarrena	50	24.600.298	9.608.097	13,0	18,2	18,3
Donostia	Donostia	92	22.454.424	9.018.903	24,0	16,6	17,2
Donostialdea	Donostialdea	32	12.097.649	4.984.726	8,3	8,9	9,5
Goierri	Goierri	25	23.854.504	8.927.995	6,5	17,6	17,0
Tolosaldea	Tolosaldea	29	6.142.823	2.442.216	7,6	4,5	4,6
Urola Kosta	Urola Kosta	44	17.385.665	6.682.903	11,5	12,9	12,7
Oarsoaldea	Oarsoaldea	22	3.227.756	1.129.785	5,7	2,4	2,2
Sailkatu gabe	No clasificadas	25	3.277.737	1.414.934	6,5	2,4	2,7
IZAERA JURIDIKOAREN ARABERA	POR FORMA JURÍDICA	384	135.180.197	52.524.622	100,0	100,0	100,0
Sozietate anonimoak	Sociedades Anónimas	126	46.050.670	17.665.368	32,8	34,1	33,6
Erantzuk.mugatuko sozietateak	Soc. Responsabilidad Limitada	193	53.482.276	21.382.152	50,3	39,6	40,7
Sozietate kooperatiboak	Sociedades Cooperativas	52	32.363.613	12.090.334	13,5	23,9	23,0
Beste batzuk	Otras	13	3.283.639	1.386.768	3,4	2,4	2,6
I+G INBERTSIO TARTEKA (eurotan)	POR TRAMOS INVERSIÓN I+D (euros)	384	135.180.197	52.524.622	100,0	100,0	100,0
0 - 30.000	0 - 30.000	40	537.324	208.624	10,4	0,4	0,4
30.000 - 150.000	30.000 - 150.000	158	13.249.496	5.248.120	41,1	9,8	10,0
150.000 - 600.000	150.000 - 600.000	135	41.107.855	15.924.207	35,2	30,4	30,3
600.000 - 3.000.000	600.000 - 3.000.000	44	48.708.674	19.255.224	11,5	36,0	36,7
3.000.000-tik gora	Más de 3.000.000	7	31.576.848	11.888.448	1,8	23,4	22,6
GUZTIRA	TOTAL	384	135.180.197	52.524.622	100,0	100,0	100,0



5. BALIO ERANTSIAREN GAINEN ZERGA. 2016ko EKITALDIA.

5.0 SARRERA

2016. urtean Balio Erantsiaren gaineko Zergaren 251.837 aitorten aurkeztu dira, 62.875 zergaduni dagozkionak. Gipuzkoako Lurralde Historikori egotzitako emaitza 844 milioi eurokoa izan da. Emaitza horren osagaiak hauek dira:

- Sarrerak 1.436 milioi.
- Itzulketak 580 milioi.
- Geroko sortzapenak konpentsatzera zuzendutako zenbatekoak 12 milioi handitu dira.

Aitortzaile kopuruak aurreko urteetako joerarekin jarraitzen du eta %1,2 handitu da (732 aitortzaile gehiago). Hileko itzulketen erregistroan inskribatuta daudenak %1,9 jaitzi dira eta erregimen erraztuaren arabera aitortu dutenen kopurua %22,3 jaitzi da. Erregimen orokorrean aitortu dutenak, orotara, %3,1 hazi dira, eta horien barruan, enpresa handiak %4,2 gehiago izan dira.

Erregimen orokorrean aitortutako **oinarri ezargarriak** dagokienez, esan behar da, orokorrean, oinarri horiek %4,3 handitu direla 2016an. Horrela, handitu egin dira %21eko tasa orokorraren oinarriak (+%2,6), %10eko tasa murriztuaren oinarriak (+%5,8) eta %4ko tasa supermurriztuarenak (+%3,7). Baita handitu dira batasun barruko eskurapenean aitortutako oinarriak (+%13,9) eta subjektu pasiboaren alderanzketagatik sortutako oinarriak (+%2,4). Aldiz, jaitzi egin dira baliokidetasun errekararen oinarriak (-%2,6).

Erregimen orokorrean, sortutako kuotak nahiz kenkariak gora egin dute ekitaldian. Aldi berean, oinarri ezargarria gehixeago handitu denez, **batez besteko karga tasa** 0,27 puntu txikitu da (2015eko %17,94tik 2016ko %17,67ra). Tasa orokorretan portaera antzekoa ageri da: oinarri ezargarria kuota baino gehiago hazi da, batez besteko karga tasa 0,06 puntu txikituz, %17,98ra iristeraino. Baliokidetasun errekaruan, ordea,

5. IMPUESTO SOBRE EL VALOR AÑADIDO. EJERCICIO 2016.

5.0 INTRODUCCIÓN

En 2016 se han presentado un total de 251.837 declaraciones del Impuesto sobre el Valor Añadido correspondientes a 62.875 contribuyentes. El resultado del impuesto atribuido al Territorio Histórico de Gipuzkoa ha sido de 844 millones de euros, distribuidos de la siguiente manera:

- Ingresos de 1.436 millones.
- Devoluciones de 580 millones.
- Aumento de 12 millones en el importe destinado a compensar futuros devengos.

El **número de declarantes** continúa con la tendencia de años anteriores y aumenta un 1,2% (732 declarantes más). Los inscritos en el registro de devoluciones mensuales disminuyen un 1,9% y los declarantes acogidos al régimen simplificado disminuyen un 22,3%. Los que tributan bajo el régimen general crecen, en su conjunto, un 3,1%, y dentro de ellos, las grandes empresas suben un 4,2%.

Con respecto a las **bases imponibles** declaradas en el régimen general, en su conjunto presentan un crecimiento en 2016 del 4,3%. Así, han aumentado las bases del tipo general del 21% (+2,6%), del tipo reducido del 10% (+5,8%) y del tipo superreducido del 4% (+3,7%). También aumenta la base declarada por las adquisiciones intracomunitarias (+13,9%) y de la inversión del sujeto pasivo (+2,4%). Mientras que han descendido la base del recargo de equivalencia (-2,6%)

En el **régimen general**, tanto la cuota devengada como las deducciones crecen en el ejercicio. Este crecimiento es ligeramente inferior al de la base imponible, haciendo que el **tipo medio de gravamen** disminuya en 0,27 puntos (del 17,94% del 2015 al 17,67% del 2016). Los tipos generales tienen un comportamiento similar: la base imponible crece más la cuota, disminuyendo el tipo medio de gravamen en 0,06 puntos, hasta el



nola oinarri ezargarria jaitsi egin den eta sortutako kuota mantendu, batez besteko karga tasa 0,04 puntu igo da, %1,86ra arte.

Kenkarien eta sortutako kuotaren arteko erlazioari dagokionez, ratio honek behera egin du, kenkariak kuota baino gutxiago handitu direlako. Horrela, 2016an aplikatutako kenkaria **sortutako kuotaren %84,6koa** izan da, 2015ean baino puntu bat eta sei hamarren gutxiago.

Zergaren emaitza (sarreretatik itzulketak eta konpentsatu beharreko gehikuntzak behin deskontatuta) 844 milioi eurokoa izan da 2016an, eta 2015eko emaitzaren aldean +%14,6 handitu da.

Sozietateek duten garrantzia agerian geratzen da zergaren parametroak **aitortzallearen izaera juridikoa** kontuan hartuta aztertzen direnean. Izan ere, zergadun guztien %33,3 izan arren, sozietateek oinarri ezargarriaren eta sortutako kuotaren %95,1 hartzen dute, eta zergaren emaitza osoaren %84,1. Horien barruan ere alde handiak daude: nahiz eta sozietate anonimoak kopuru osoaren %3,1 baino ez izan, zergaren emaitzaren %24,6 metatzen dute.

Jarduera sektoreen arabera aztertuta, 2015ean, aurreko urteetan bezala, zergaren kopururik handienak zerbitzuen sektorean gertatu dira, eta zehazki esanda, bi adarretan: merkataritzan eta merkataritzako beste zerbitzu batzuetan. Industria bigarren sektorerik garrantzitsuena da, oinarri zergagarriari buruz ari garenean. Azken honen barruan, hiru adar dira nagusi emaitza positiboetan: energia eta ura, material elektrikoa, eta papera eta grafikoak.

17,98%. En el recargo de equivalencia, en cambio, como la base imponible ha disminuido y la cuota devengada se ha mantenido, el tipo medio de gravamen aumenta en 0,04 puntos, hasta el 1,86%.

Considerando la relación entre las deducciones y la cuota devengada, al aumentar aquéllas en menor medida que la cuota, ha disminuido este ratio. Así, en 2016 se ha deducido el 84,6% de la **cuota devengada**, un punto y seis décimas menos a lo deducido en 2015.

En 2016 el **resultado del impuesto** (una vez descontados de los ingresos las devoluciones e incrementos a compensar) ha sido de 844 millones de euros, con una variación interanual del +14,6% respecto a 2015.

La importancia de las sociedades queda patente al analizar los parámetros del impuesto según la **forma jurídica del declarante**. Si bien éstas suponen el 33,3% del total de contribuyentes, acumulan el 95,1% de la base imponible y de la cuota devengada y el 84,1% del resultado total del impuesto. Dentro de ellas, también hay grandes diferencias: las sociedades anónimas, aun representando sólo un 3,1% del total, concentran el 24,6% del resultado del impuesto.

Por **sectores de actividad**, en 2016, como en ejercicios anteriores, la mayor concentración del impuesto se produce en el sector servicios, en concreto en las ramas de comercio y otros servicios comerciales. La industria es el segundo sector en importancia, en términos de base imponible. En este último, las ramas que presentan mayores resultados positivos son energía y agua, material eléctrico, y papel y gráficas.

5.1. AITORTZAILEAK

Zenbat zergadunek aurkeztu dute aitortpena?

2016ko ekitaldian 62.875 aitortzailek aurkeztu dute aitortpena, aurreko urtean baino 732 gehiagok. Honek %1,2ko igoera ekarri du.

Nola aitortu dute?

Aitortzeko dauden aukerak erabiltzen den erregimenaren arabera banatzen dira:

- Erregimen erraztua: 3.462 zergadun (kopuru osoaren %5,5).
- Erregimen orokorra: gehien erabilitakoa da, 59.413 aitortzaile (%94,5).

Erregimen orokorraren barruan bi motatako aitortzaileak bereizten dira:

- Hilero aitortzen dutenak, hau da:
 - a) Enpresa handiak (949 aitortzaile), kopuru osoaren %1,5.
 - b) Hileko itzulketen erregistroa (1.058), kopuru osoaren %1,7.
- Hiru hilean behin aitortzen dutenak, hau da, talderik handiena zergan: 57.406 aitortzaile (%91,3). Horietatik 150 zergadunek erregimen erraztuan ere aurkeztu dituzte aitortpenak.

5.1. DECLARANTES

¿Cuántos contribuyentes han presentado declaración?

En el ejercicio 2016 han presentado declaraciones un total de 62.875 declarantes, 732 más que el año anterior, lo que ha supuesto un aumento del 1,2%.

¿Cómo han declarado?

Las distintas opciones de declaración se dividen según el régimen al que se acogen:

- Régimen Simplificado: 3.462 contribuyentes (5,5% del total).
- Régimen General: el más utilizado con 59.413 declarantes (94,5%).

Dentro del **régimen general** se distinguen dos tipos:

- Los que declaran mensualmente:
 - a) Las grandes empresas, 949 declarantes, el 1,5% del total.
 - b) Registro de devoluciones mensuales, 1.058, el 1,7%.
- Los que presentan la declaración trimestralmente, que son el grupo mayoritario del impuesto: 57.406 declarantes, el 91,3%. De ellos, 150 contribuyentes también han presentado declaraciones en el régimen simplificado.

GRÁFICO 5.1. GRAFIKOA
Aitortzaileak tributazio erregimenaren arabera
Declarantes según el régimen de tributación



2016an BEZaren aitortpenak aurkeztu dituzten zergadunen kopuru osoak gora egin du (732 zergadun gehiago, +%1,2). 2008-2012 epealdian emandako etengabeko jaitsieren ondoren, 2013an inflexio puntua eman zen eta ekitaldi horretatik aurrera berriro hazkunderako bidea hartu zen, eta urtero %1etik goira hazi da aitortzaile kopurua.

Baina, erregimen erraztura bildutako zergadun kopuruak beheranzko joera erakusten du, eta gainera indartu egin da ekitaldi honetan (-%22,3). Zehazki esanda, %6,5 jaitsi zen 2014an eta %2,4 2015ean.

Erregimen orokorra hautatu duten subjektu pasiboak, bestalde, hazi egin dira 2016an (1.724 aitortzaile gehiago; +%3,0). Gainerako epealdian, bilakaera hau izan da: 2014an %2,0 igo ziren eta 2015ean %1,6. Guztira, 2013-2016 epealdian %6,7ko igoera izan dute.

En 2016 aumenta el número total de contribuyentes que presentan las declaraciones de IVA (732 contribuyentes más, +1,2%). Tras una continua tendencia a la baja en el período 2008-2012, en 2013 hubo un punto de inflexión y a partir de ese ejercicio se volvió a una senda de crecimiento del número de declarantes algo superior al 1% anual.

Sin embargo, el número de contribuyentes sujetos al régimen simplificado presenta una tendencia descendente, que se ha visto acentuada este ejercicio (-22,3%). Concretamente, disminuyó un 6,5% en 2014 y un 2,4% en 2015.

Los sujetos pasivos que tributan en el régimen general han aumentado en 2016 (1.724 declarantes más; +3,0%). La evolución en el resto del periodo es la siguiente: en 2014 aumentaron un 2,0% y en 2015 un 1,6%. Lo que supone una subida total en el periodo 2013-2016 del 6,7%.

GRÁFICO 5.2. GRAFIKOA

Aitortzaile kopuruaren bilakaera tributazio erregimenaren arabera

Evolución del número de declarantes según el régimen de tributación

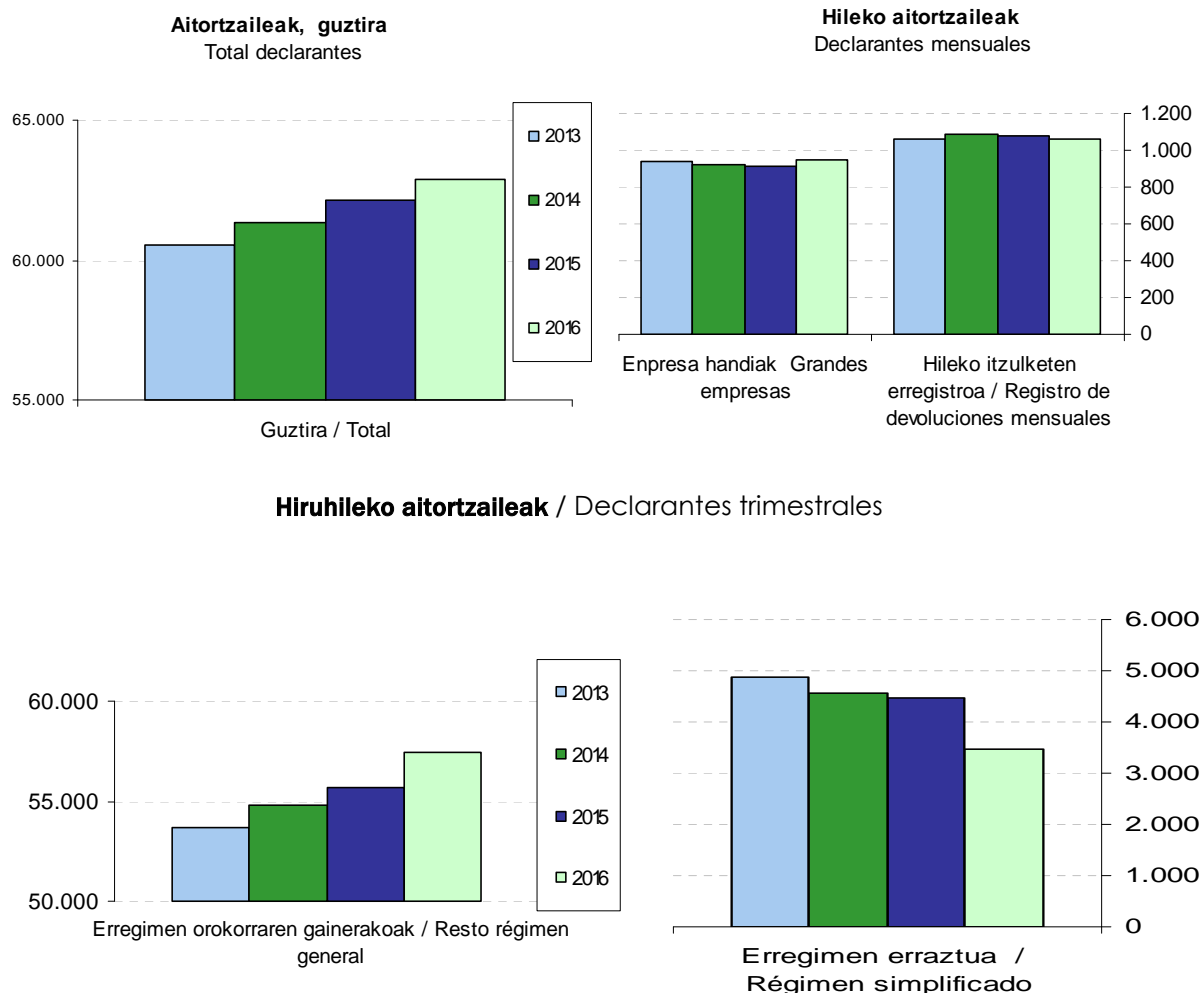

Erregimen orokorraren barruan, hiru hilean behin aitortu dutenen kopuruak honako portaera erakusten du: +%2,1 2014an, +%1,7 2015ean eta +%3,1 2016an. Guztira, 2013-2016 epealdian %7,0ko igoera metatua izan dute.

Dentro del régimen general, el número de declarantes de los que declaran trimestralmente muestra el siguiente comportamiento: +2,1% en 2014, +1,7% en 2015 y +3,1% en 2016. En total, en el periodo 2013-2016 acumulan un crecimiento del 7,0%.

Hilero aitortzen dutenen artean, enpresa handiek 2013-2016 epealdian %0,6 egin dute gora. Nahiz eta 2016an +4,2 igo diren, 2014an %2,4 jaitsi ziren eta 2015ean -%1,0. Hileko itzulketen erregistroan inskribatuta daudenek, beren aldetik, ia-ia mantendu egin dira (+%0,1). 2016an %1,9 jaitsi dira eta 2015ean %1,2 jaitsi ziren, baina 2014an %3,2 igo ziren.

Entre los declarantes mensuales, las grandes empresas aumentan un 0,6% en el periodo 2013-2016. A pesar de que en 2016 hayan aumentado un 4,2%, en 2014 bajaron un 2,4% y un -1,0% en 2015. Por su parte, los inscritos en el registro de devoluciones mensuales prácticamente se mantienen (+0,1%). En 2016 disminuyen un 1,9%, en 2015 bajaron un 1,2%, y sin embargo en 2014 aumentaron un 3,2%.

5.2. OINARRI EZARGARRIA

Erregimen orokorrari lotutako zergadun guztien oinarri ezargarrria 30.918 milioi eurokoa izan da 2016. urtean, aurreko urtean baino %4,3 gehiago.

Oinarri ezargarrien banaketa aurreko urteetakoaren parekoa da:

- Zerga tasa orokorrak (%21, %10 eta %4) biltzen dituen taldeari %80,5 dagokio.
- Baliokidetasun errekarrien oinarriak kopuru osoaren %1,8 dira.
- Batasunaren barruko eskurapenek erregimen orokorrari lotutako oinarri ezargarrri osoaren %12,5 metatzen dute.
- Subjektu pasiboaren alderantzegatik aitortutako oinarriak guztiaren %5,2 da.

5.2. BASE IMPONIBLE

La base imponible del conjunto de los contribuyentes del régimen general total en 2016 asciende a 30.918 millones de euros, lo que supone un incremento interanual del 4,3%.

La distribución de las bases imponibles se mantiene de forma similar a los años anteriores:

- El grupo de tipos impositivos generales (21%, 10% y 4%) representa el 80,5%.
- Las bases de los recargos de equivalencia suponen el 1,8% del total.
- En las adquisiciones intracomunitarias se concentra el 12,5% del total de la base imponible sujeta a régimen general.
- La base declarada por inversión del sujeto pasivo representa el 5,2% del total.

GRÁFICO 5.3. GRAFIKOA

Erregimen orokorreko oinarri ezargarrien banaketa karga tasaren arabera
Distribución de bases imponibles en régimen general según tipo de gravamen



GRÁFICO 5.4. GRAFIKOA
Erregimen orokorreko oinarri ezargarrien bilakaera karga tasaren arabera
Evolución de las bases imponibles en régimen general según tipo de gravamen



Aurreko ekitaldiarekin konparatuta, igoerarik handiena batasunaren barruko eskurapenen oinarri ezargarrian eman da: 470 milioi euro igo da, hau da, 2015. urtean baino %13,9 handiagoa. %21eko tasa orokorraren oinarria ere 470 milioi eurotan handitu da, baina, kasu honetan, %2,6ko igoera suposatzen du. %10eko tasa murriztuagatik aitortutako oinarria 258 milioitan handitu da (+%5,8), eta %4ko tasarik murriztuenagatik aitortutako oinarria 47 milioi eurotan handitu da (+%3,7).

Baliokidetasun errekaruen oinarri ezargarriak (txikizkako merkatariek erabiltzen dute erregimen berezia) beherakada izan du: -%2,6. Azkenik, subjektu pasiboaren alderanzketari dagokion oinarri ezargarria %2,4 igo da, 38 milioi euro gehiago.

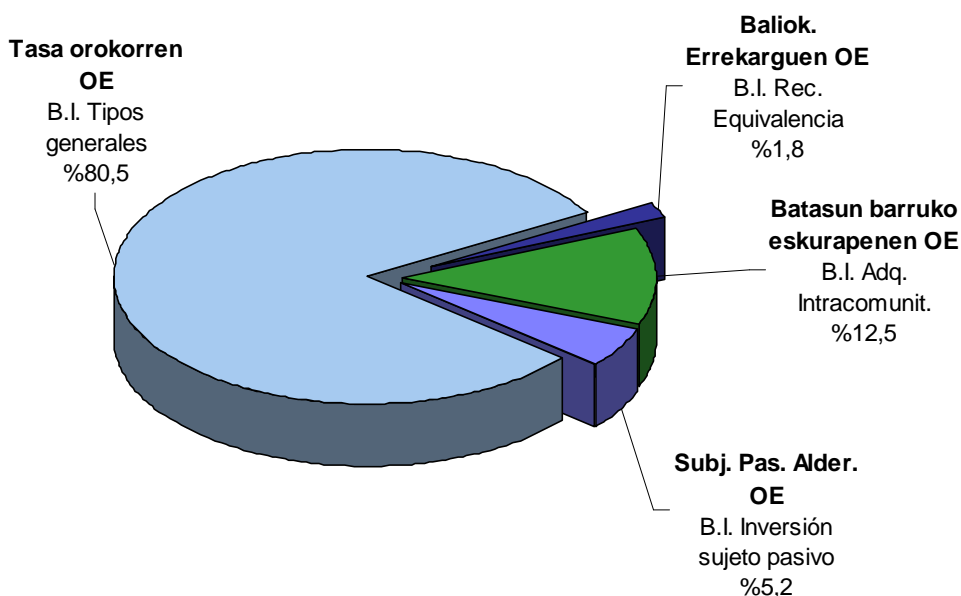
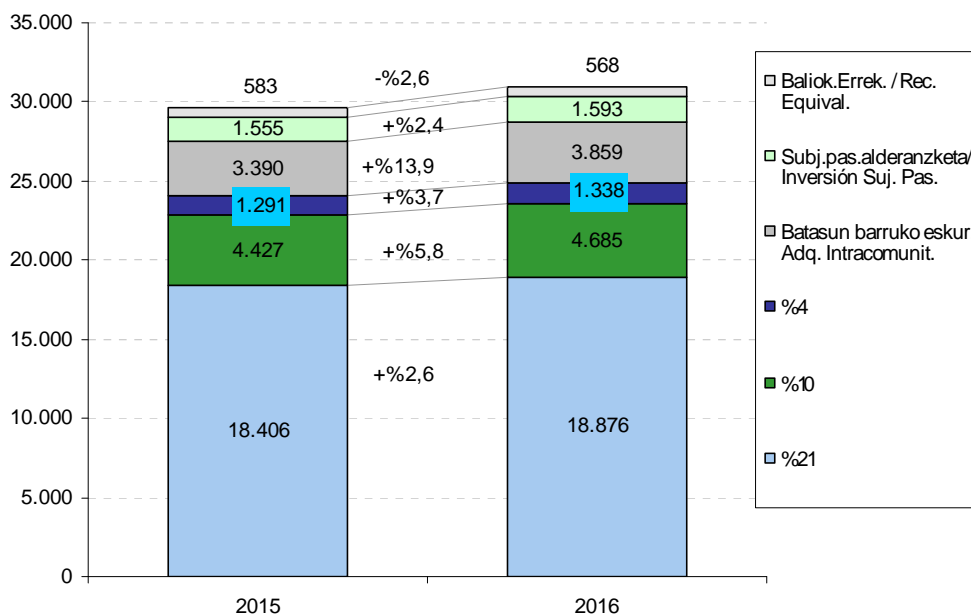
5.3. SORTUTAKO KUOTA, BATEZ BESTEKO KARGA TASA ETA KENKARIAK

Erregimen orokorrari lotutako eragiketetan **sortutako kuota** 5.464 milioi eurokoa izan da 2016an. Kuota hori bere oinarri ezargarriekin erlazionatzen badugu (30.918 milioikoa berau) batez besteko karga tasa lortzen da, urte horretan %17,67koa izan dena.

Con respecto al ejercicio anterior, el mayor incremento se encuentra en la base imponible correspondiente a las adquisiciones intracomunitarias, que aumenta en 470 millones de euros, lo que supone una subida del 13,9% con respecto a 2015. La base del tipo general del 21% también aumenta en 470 millones de euros, pero representa una subida del 2,6%. La base del tipo reducido (10%) aumenta en 258 millones (+5,8%), y la base del tipo superreducido (4%) se ha incrementado en 47 millones de euros (+3,7%).

La base imponible de los recargos de equivalencia, (régimen especial al que se acogen los comerciantes minoristas) decrece en un -2,6%. Por último, la base imponible de la inversión del sujeto pasivo ha aumentado un 2,4%, 38 millones de euros más.

5.3. CUOTA DEVENGADA, TIPO MEDIO DE GRAVAMEN Y DEDUCCIONES

La **cuota devengada** de las operaciones sujetas al régimen general ha ascendido a 5.464 millones de euros en 2016. Si la relacionamos con su base imponible, 30.918 millones, obtenemos el tipo medio de gravamen, que se ha situado en el 17,67%.

Nolanahi ere, karga tasa hori nabarmen aldatzen da talde batekoa edo bestekoa den arabera:

- Zerga tasa orokorrak biltzen dituen taldean (%21, %10 eta %4), non 4.476 milioi euroko kuota eta 24.898 milioiko oinarri ezargarria ageri den, batez besteko karga tasa %17,98koa da.
- Baliokidetasun errekarquek 11 milioiko kuota eta 568 milioiko oinarri ezargarria dute, eta beren batez besteko karga tasa %1,86koa da horren ondorioz, gainerakoena baino askoz txikiagoa.
- Batasunaren barruko eskurapenek 668 milioi euroko kuota eta 3.859 milioi euroko oinarri ezargarria lortu dute. Beren batez besteko karga tasa %17,32koa da.
- Azkenik, subjektu pasiboaren alderanzketari dagokion kuota 308 milioi eurokoa da eta 1.593 milioiko oinarri ezargarri metatzen du, bere batez besteko karga tasa %19,36 izanik.

2013-2016 epealdian zehar aipatzekoa da batez besteko karga tasa desberdinen joera aldakorra izan dela. Halere, esan beharra dago datuak ez direla guztiz konparagarriak, izan ere, 2013. urtera arte subjektu pasiboaren alderanzketari zegokion oinarria zerga tasa orokorren barruan aitortzen zen. Horrela:

- Tasa orokorren taldean ikus daiteke batez besteko karga tasak jaisteko joera duela: 2013an %18,28 zen, 2014an %18,11, 2015ean %18,04, eta aurtengo ekitaldian %17,98ra jaitsi da
- Baliokidetasun errekarquek taldean, batez besteko karga tasak gora egiten zuen 2014an (%1,68tik %1,86ra), %1,82ra jaitsi egin zen 2015ean, eta aurtengo berrira %1,86ra igo da.
- Batasunaren barruko eskurapenen batez besteko tasak beheranzko joera du: 2013an %19,63 zen, 2014an %19,44, 2015ean zertxobait igo zen (%19,56), eta 2016an %17,32ra jaitsi da.

De todas formas, este tipo varía considerablemente dependiendo del grupo al que corresponda:

- El grupo que recoge los tipos impositivos generales (21%, 10% y 4%) con una cuota de 4.476 millones de euros, y una base imponible de 24.898 millones, ha obtenido un tipo medio de gravamen del 17,98%.
- Los recargos de equivalencia presentan una cuota de 11 millones y una base imponible de 568 millones, por lo que su tipo medio de gravamen es el 1,86%, muy inferior al resto.
- Las adquisiciones intracomunitarias obtienen una cuota de 668 millones y una base imponible de 3.859 millones. Su tipo medio de gravamen es el 17,32%.
- Por último, la inversión del sujeto pasivo ha generado una cuota de 308 millones de euros y una base imponible de 1.593 millones de euros, con lo que su tipo medio de gravamen asciende a 19,36%.

A lo largo del periodo 2013-2016 cabe destacar que las tendencias del tipo medio de gravamen han sido cambiantes. Si bien resulta necesario recordar que los datos no son comparables en su totalidad, ya que la base correspondiente a la inversión del sujeto pasivo se declaraba hasta el año 2013 dentro de los tipos impositivos generales. Así:

- El grupo de los tipos generales muestra una tendencia de descenso del tipo medio de gravamen: en 2013 era del 18,28%, en 2014 del 18,11%, en 2015 del 18,04%, y baja este ejercicio hasta el 17,98%.
- En el grupo del recargo de equivalencia, el tipo medio creció en el 2014 (del 1,68% al 1,86%), baja en el 2015 al 1,82%, y este año vuelve a subir al 1,86%.
- El tipo medio de las adquisiciones intracomunitarias muestra una tendencia descendente: en 2013 era del 19,63%, en 2014 del 19,44%, en 2015 repunta levemente (19,56%), y en 2016 baja hasta el 17,32%.

GRÁFICO 5.5. GRAFIKOA
Oinarri ezargarria eta sortutako kuota erregimen orokorrean
Base imponible y cuota devengada en régimen general

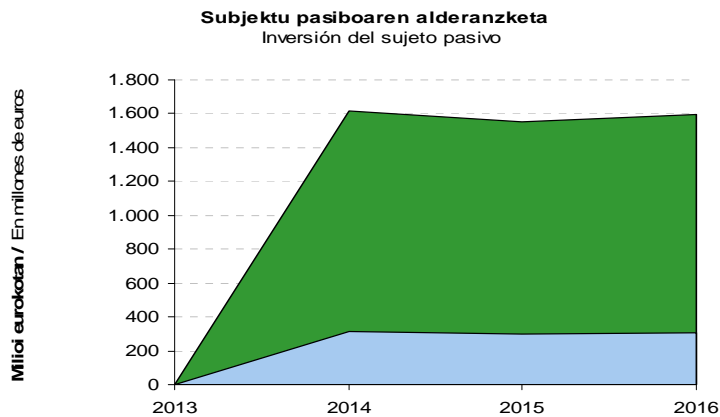
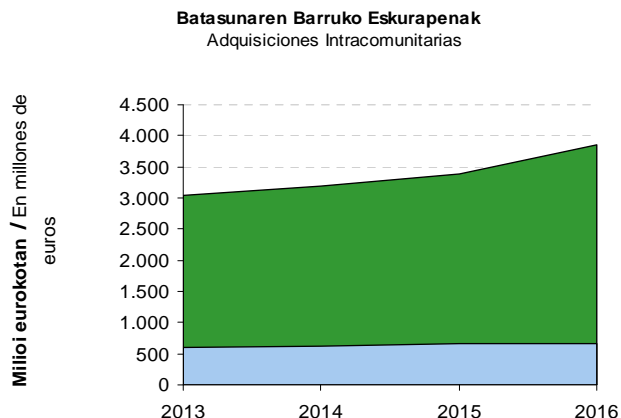
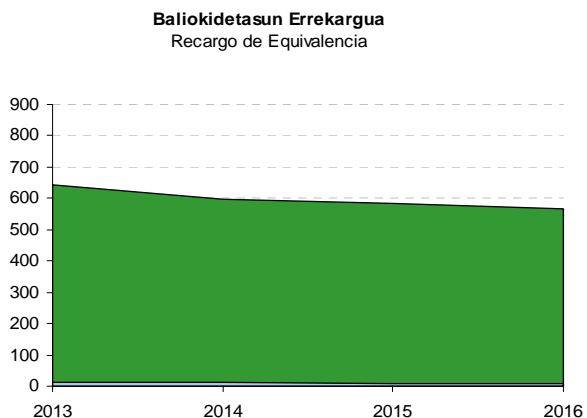
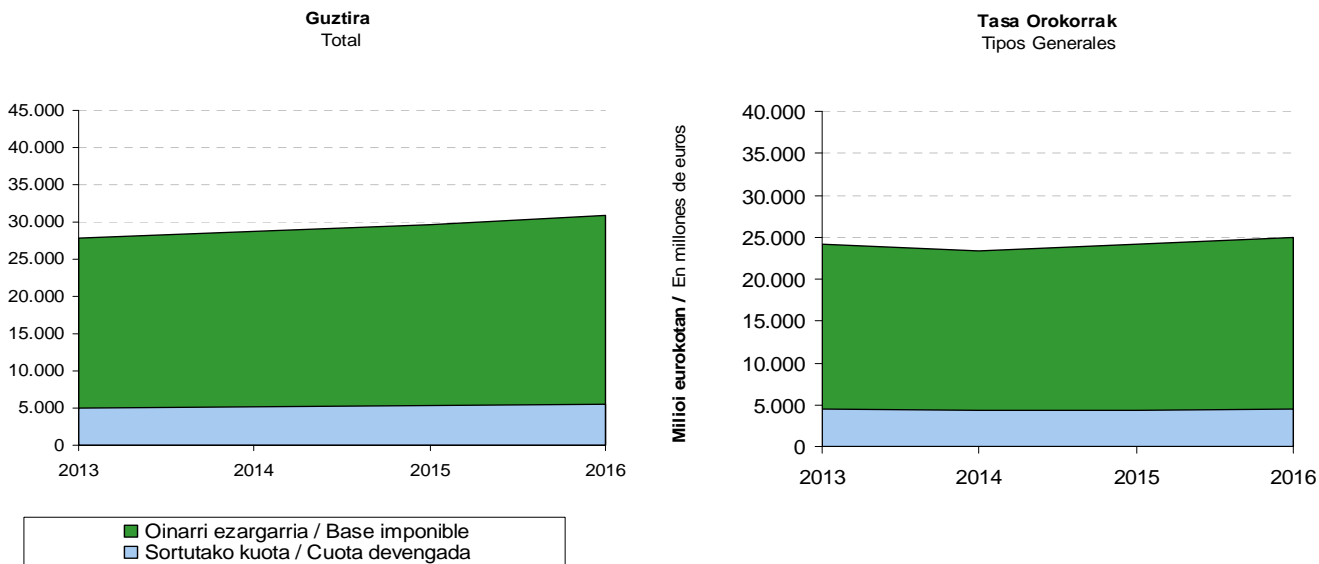

2016an 4.629 milioi euroko **kenkariak** aplikatu

En 2016, las **deducciones** aplicadas en el régimen

dira erregimen orokorrean, aurreko ekitaldian baino 35 milioi euro gehiago, eta horrek %0,8ko igoera dakar.

Kenkari motak aztertuta hauxe ikusten da:

- Barne eragiketen garrantzia, 2016an egindako kenkari guztien %82,1 hartzen baitute.
- Kanpo merkataritzarekin lotutakoak %17,8 dira. Zehazki esanda, %14,4 batasunaren barruko eskurapenak eta %3,4 inportazioak.
- Nekazaritza, abeltzaintza eta arrantza erregimen berezietako kenkariak ez dira esanguratsuak: guztiaren %0,1.

Honela, 2013-2016 epealdian barne eragiketengatik egin diren kenkariak, goranzko joera izan dute: 2014an %1,9 hazi ziren, 2015ean %2,1, eta, azkenik, 2016an %1,1.

general han ascendido a 4.629 millones de euros, 35 millones más que en el ejercicio anterior, lo que supone una subida del 0,8%.

Analizando los tipos de deducciones, se aprecia:

- La importancia de las operaciones interiores, que en 2016 representan el 82,1% del total deducido.
- Las relacionadas con el comercio exterior representan el 17,8%. Concretamente un 14,4% las adquisiciones intracomunitarias y un 3,4% las importaciones.
- Las deducciones de los regímenes especiales de agricultura, ganadería y pesca no son significativas: 0,1% del total.

La deducción por **operaciones interiores** en el periodo 2013-2016 ha mostrado una tendencia alcista: han crecido un 1,9% en 2014, un 2,1% en 2015, y, finalmente, crecen un 1,1% en 2016.

GRÁFICO 5.6. GRAFIKOA
BEZaren kenkariak erregimen orokorrean
Deducciones de IVA en régimen general



GRÁFICO 5.7. GRAFIKOA

Erregimen orokorrean egindako kenkari nagusien bilakaera

Evolución de las deducciones más importantes del régimen general

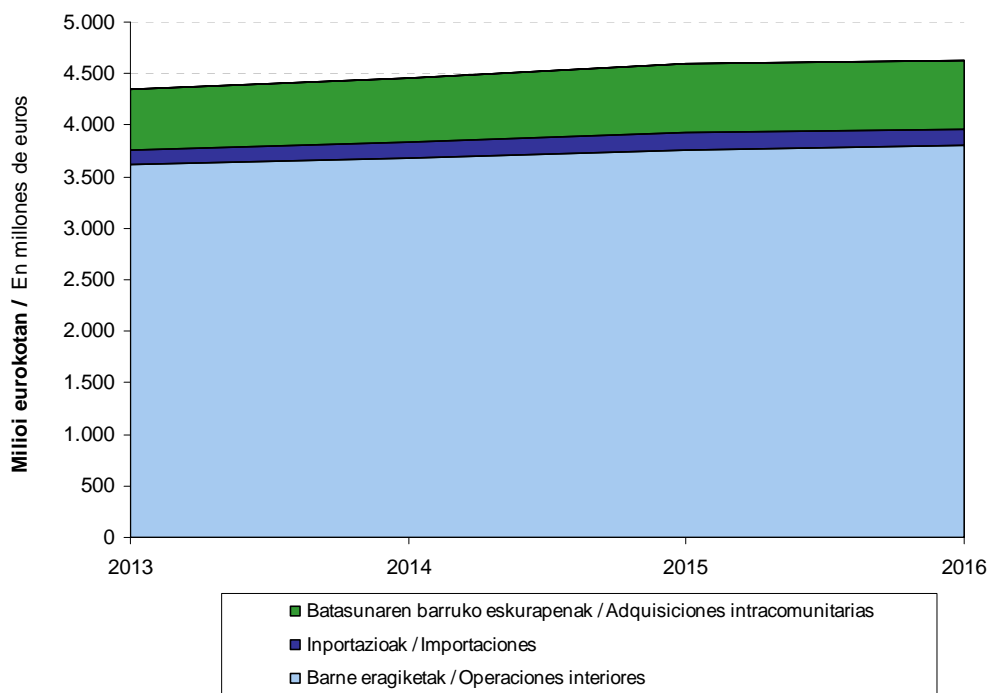
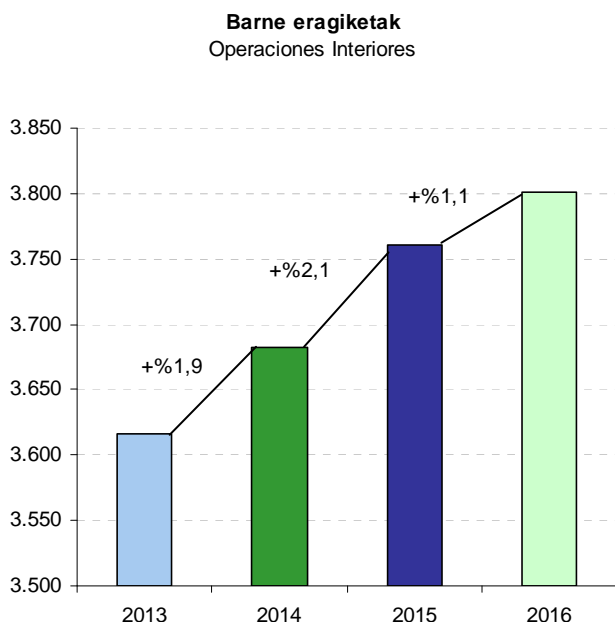

Milios de euros / En millones de euros

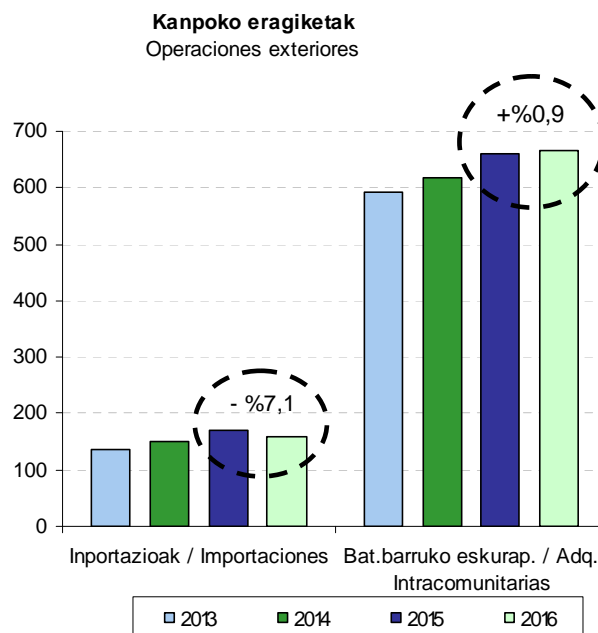

Kanpo merkataritzarekin lotutako kenkariak ere antzeko jokatu dute. Hona hemen zehazki:

- Inportazioen kenkariak %10,1 igo ziren 2014an, %14,2 2015ean, baina 2016 jaitsi egin dira, -%7,1.
- Batasunaren barruko eskurapenen kenkariak %7,1 hazi ziren 2014an, %7,1 2015ean eta %0,9 2016an.

Sortutako kuotak eta kenkari guztiek (erregimen orokorrekoak eta erregimen erraztukoak) 2013-2016 epealdian izan duten bilakaera konparatzen badugu, antzeko bilakaera ageri da:

- 2014an kuotak eta kenkariak gora egin dute, nahiz eta kuotak indartsuago egin: %3,3 kuotak, kenkariaren %2,4aren aldean.
- 2015ean alderantziz gertatzen da: kuota +%2,6 eta kenkariak +%3,2.
- Baina 2016an kuota berriro kenkariaren gainetik hazten da: +%2,6 eta +%0,7.

Las deducciones relacionadas con el **comercio exterior** también evolucionan en el mismo sentido. Concretamente:

- Las deducciones por importaciones crecieron un 10,1% en 2014, un 14,2% en 2015, pero bajan un 7,1% en 2016.
- Las deducciones por adquisiciones intracomunitarias crecen el %4,1 en 2014, un 7,1% en 2015 y un 0,9% en 2016.

Si se compara la evolución de la cuota devengada y de las deducciones totales (régimen general y régimen simplificado) para el periodo 2013-2016 se puede apreciar una evolución paralela:

- En 2014 ambos conceptos crecen, si bien la cuota lo hace con mayor vigor: 3,3% la cuota, frente al 2,4% de las deducciones.
- En 2015 ocurre lo contrario: la cuota crece un +2,6% y las deducciones un +3,2%.
- Pero en 2016 la cuota vuelve a crecer por encima de las deducciones: +2,6% frente a +0,7%.

GRÁFICO 5.8. GRAFIKOA
Sortutako kuotaren eta kenkariaren bilakaera
Evolución de la cuota devengada y de las deducciones

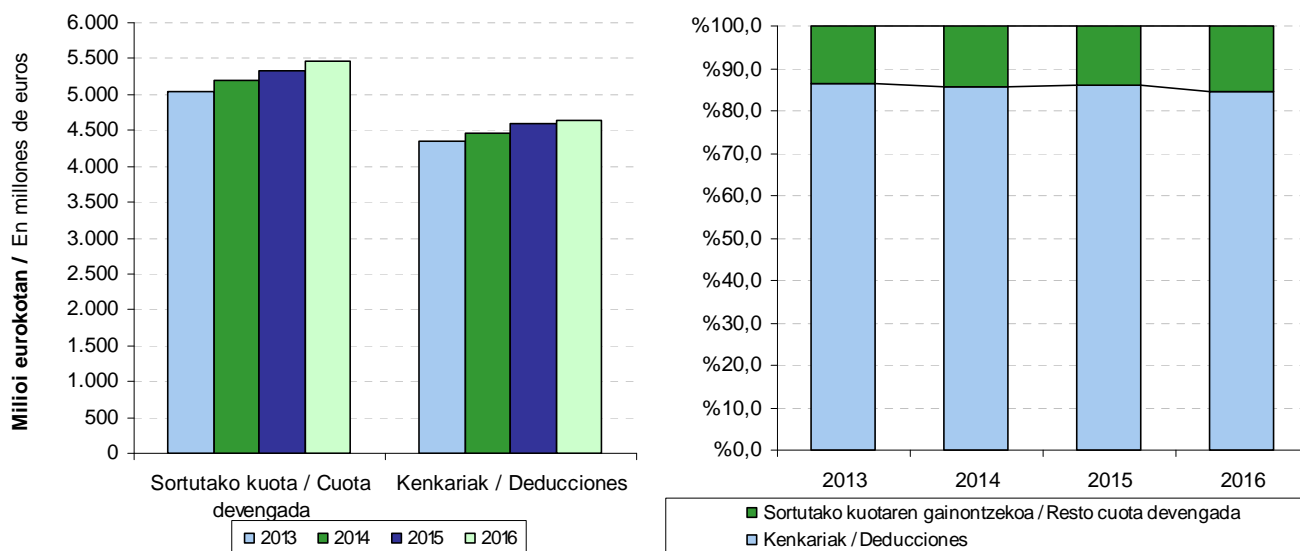

Kenkariak oso portzentaje esanguratsua hartzen dute sortutako kuota osoaren gainean, eta nabarmen gutxitzen dute zergaren emaitza. Hara:

- 2013 ekitaldian, kenkariak %86,4ko proportzioa dute kuotaren gainean (4.349 milioiko kenkariak eta 5.034 milioiko kuota).
- 2014an %85,6ra jaisten da proportzioa, kuotak kenkariak baino indar handiagoz egin duelako gora.
- 2015ean, nola kenkariak kuotak baino gehiago hazten diren, proportzioa %86,2ra handitzen da.
- 2016an nola kuota kenkariak baino gehiago hazi den, proportzioa %84,6ra jaisten da.

Sobre el total de cuota devengada, las deducciones representan un porcentaje importante, lo que produce una considerable disminución del resultado. Así:

- En el ejercicio 2013 la proporción de las deducciones (4.349 millones de euros) sobre la cuota devengada (5.034 millones) era del 86,4%.
- En 2014 la proporción disminuye al 85,6%, porque la cuota crece en mayor proporción que las deducciones.
- En 2015 como las deducciones crecen más que la cuota, el porcentaje aumenta al 86,2%.
- En 2016 como la cuota crece por encima de las deducciones, el porcentaje baja al 84,6%.

5.4. ZERGAREN EMAITZA

2016ko BEZaren likidazioak 1.436 milioi euroko sarrerek eta 580 milioi euroko itzulketak eman ditu, eta geroko sortzapenak konpentsatzeko erabili diren kopuruetan +12 milioi euroko diferentzia ageri du aurreko urtearen aldean. Sarrerei itzulketak eta konpentsazioen gehikuntza kenduz gero, **Gipuzkoako Lurralde Historikoari egotzitako emaitza** lortzen da. Eraitza hori 844 milioi eurokoa izan da 2016an, aurreko urtean baino 107 milioi euro gehiago, eta horrek %14,6ko urte arteko bariazio tasa positiboa ekarri du.

5.4. RESULTADO DEL IMPUESTO

En 2016 la liquidación del impuesto genera unos ingresos por valor de 1.436 millones de euros, unas devoluciones por importe de 580 millones y una diferencia, con respecto al año anterior, de las cuantías destinadas a compensar futuros devengos del impuesto por importe de +12 millones de euros. El resultado de restar a los ingresos las devoluciones y el incremento de las compensaciones, da lugar al **resultado atribuido al Territorio Histórico de Gipuzkoa**, que asciende a 844 millones de euros; una cifra superior en 107 millones a la obtenida en 2015, lo que supone una tasa de variación interanual del +14,6%.

GRÁFICO 5.9. GRAFIKOA
Gipuzkoako Lurralde Historikoari egotzitako emaitza
Resultado atribuido al Territorio Histórico de Gipuzkoa

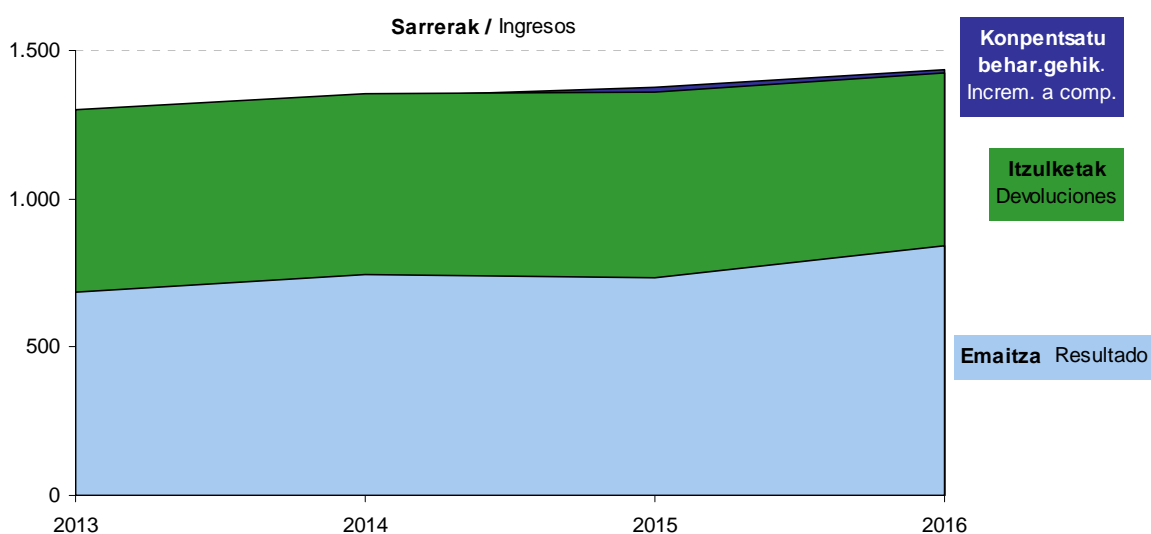

2013-2016 epealdian Lurralde Historikoari egotzitako emaitza osoa metatua %23,1 hazi da. Urte batetik bestera tasak honela aldatu dira:

- 2014an emaitzak gora egin zuen (+%9,0), eta zenbatekoa 747 milioi eurotara heldu zen. Sarrerek handitu egin ziren (+%5,5), eta itzulketek, aldiz, behera egin zuten (-%1,2).
- 2015ean emaitza jaitsi egin da (-%1,4), sarrerek itzulketak baino gutxiago hazi

A largo del **periodo 2013-2016** el resultado total atribuido al Territorio Histórico ha crecido en términos acumulados un 23,1%. Las tasas han variado de un ejercicio a otro ha sido las siguientes:

- En 2014 el resultado subió un +9,0%, alcanzando un importe de 747 millones de euros. Crecieron los ingresos (+5,5%), mientras que las devoluciones bajaron un -1,2%.
- En 2015 el resultado disminuye (-1,4%), porque los ingresos (+2,5%) crecen en menor medida

direlako: +%2,5 eta +%3,0, hurrenez hurren.

- 2016an emaitza handitu egiten da (+%14,6), sarrerak %4,4 igo direlako eta itzulketak, aldiz, -%7,0 jaitsi.

que las devoluciones (+3,0%).

- En 2016 el resultado aumenta un +14,6%, porque los ingresos suben un 4,4%, mientras que las devoluciones descienden un -7,0%.

GRÁFICO 5.10. GRAFIKOA
Emaitzaren bilakaera
Evolución del resultado

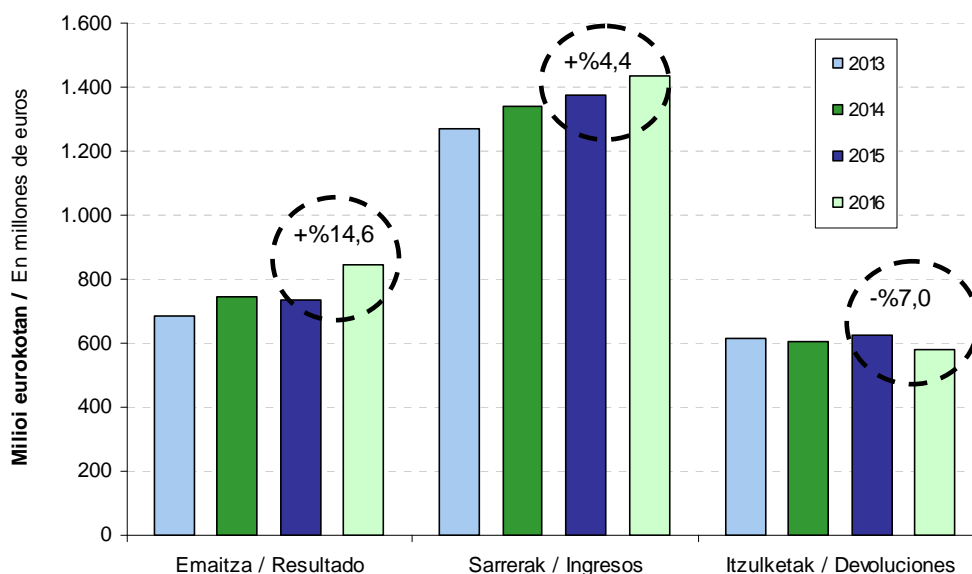

Emaitzaren osagalak aztertuta, hauxe azpimarratu daiteke:

- Konpentsatu beharreko gehikuntzek behera eta gora egiten dute epealdian: 2014an 14 milioiko jaitiera (-%56,4), 2015ean 26 milioi eurotan handitu dira (+%222,7), eta 2016an 2 milioi eurotan jaitsi dira (-%17,0).
- Itzulketak ere gorabeheratsuak dira: 2014an behera egin zuten (-7 milioi; -%1,2); 2015ean gora egiten zuten (+18 milioi; +%3,0), eta 2016 berri behera (-44 milioi euro; -%7,0).
- Sarrerak, aldiz, bilakaera egonkorragoa dute epealdian eta gora egiten dute urtero: 2014an %5,5, 2015ean %2,5, eta 2016 %4,4.

Analizando los **componentes del resultado**, cabe destacar lo siguiente:

- Los incrementos a compensar presentan altibajos en el periodo: en 2014 disminuyen en 14 millones (-56,4%), en 2015 crecen en 26 millones de euros (+222,7%), y en 2016 bajan en 2 millones de euros (-17,0%).
- Las devoluciones también registran altibajos: en 2014 bajan (-7 millones; -1,2%); en 2015 crecen (+18 millones; +3,0%); y en 2016 vuelven a bajar (-44 millones de euros; -7,0%).
- Los ingresos muestran un patrón más estable y presentan incrementos todos los años: en 2014 un 5,5%, en 2015 un 2,5% y en 2016 un 4,4%

Lurralde Historikoaren emaitza subjektu pasiboek

Si analizamos el resultado del Territorio Histórico

erabilitako zergapetze erregimenaren arabera aztertzen badugu, ohartu gaitezke 2016ko beherakada erregimen orokorrean izandako hobekuntzari zor zaiola, batik bat: erregimen honetan %14,9ko gorakada egon da eta erraztuan, aldiz, %20,6ko beherakada eman da.

Bi erregimen horiek homogeneizatzeko aldera, eta batera eta bestera bildutako zergadun kopuruan alde handia dagoenez, emaitzaren bilakaera zergadun bakoitzeko batez besteko emaitzan oinarrituta kontrastatu dugu. Horrela, diferentzia adierazgarriak antzeman ditugu:

- Aitortzaile bakoitzeko 2013-2016 epealdiko batez besteko zenbatekoan, erregimen orokorrak 12.987 euroko emaitza erakusten duen bitartean, erregimen erraztuan aitortu duten zergadunen batez bestekoa 1.546 eurokoa izan da.
- Bere bilakaerari dagokionez, erregimen orokorrean egindako aitortpenen batez besteko emaitza %7,0 igo zen 2014an, 2015en, aldiz, jaitsi egin zen (-%3,0), eta %11,6 igo da 2016an. Erregimen erraztuan egindako aitortpenen batez besteko emaitzak behera egin zuen 2014an (-%2,7), gora 2015an (+%5,7) eta baita 2016an ere (+%2,2).

según el régimen tributario bajo el que declaran los sujetos pasivos, la subida del 2016 obedece, principalmente, al buen resultado del régimen general: su resultado mejora un 14,9%, mientras que el simplificado empeora un 20,6%.

Para homogeneizar estos dos regímenes, dada la gran diferencia en cuanto al número de contribuyentes que se acogen a uno u otro, la evolución de su resultado la contrastamos en base al **resultado medio por contribuyente**. Así, apreciamos diferencias significativas:

- En la cuantía media por declarante del periodo 2013-2016, frente a un resultado de 12.987 euros en el régimen general, la media de los contribuyentes del régimen simplificado se sitúa en 1.546 euros.
- Respecto a su evolución, el resultado medio de las declaraciones sujetas al régimen general aumenta un 7,0% en 2014, mientras que disminuye un 3,0% en 2015, y aumenta un 11,6% en 2016. El resultado medio de las declaraciones sujetas al régimen simplificado aumenta disminuye en 2014 (-2,7%), aumenta en 2015 (+5,7%) y también en 2016 (+2,2%).

GRÁFICO 5.11. GRAFIKOA

Gipuzkoako Lurralde Historikoari egotzitako emaitza tributazio erregimenaren arabera
Resultado atribuido al Territorio Histórico de Gipuzkoa según el régimen de tributación

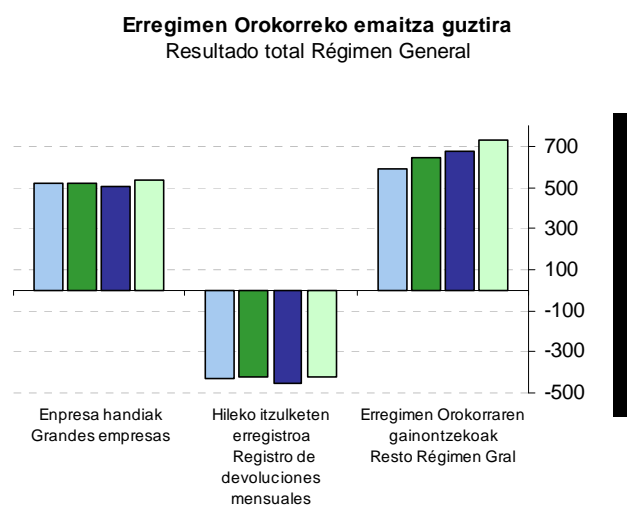
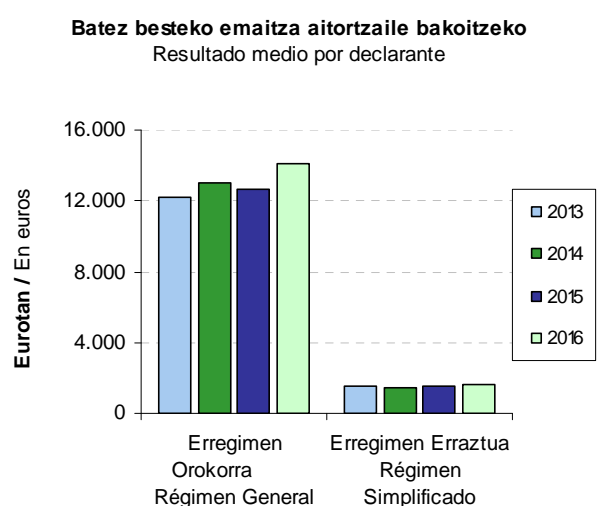

Ikus dezagun erregimen orokorraren barruan zein izan den **lortutako emaitza osoa aitortzaile motaren arabera:**

- Enpresa handiak erregimen orokorrean aitortu duten guztien %1,5 baino ez izan arren, erregimen horretako emaitzaren %63,7 metatu dute 2016an. Emaitzari dagokionez, 2014an zertxobait okertu egin zen emaitza (-%0,5), 2015ean berriro behera egin zuen (-%2,1), baina 2016 hobetu egin zen eta %5,6 igo.
- Hileko itzulketen erregistroan inskribatuta daudenen emaitzak nolabaiteko hobekuntza erakusten dute 2014an, emaitza -428tik -419 milioi eurora pasa baita; 2015ean emaitza okertu egiten da (-453 milioi euro), eta 2016an berriro hobetzen da (-424 milioi euro). Azken ekitaldian sarrerak (89 milioi) itzuli beharreko zenbatekoa baino askoz txikiagoak izan dira (525 milioi). Azkenean, konpentsatu beharreko gehikuntzaren beherakadak (-3 milioi) emaitzaren jaitsiera zertxobait leundu du.
- Erregimen orokorrera bildutako gainerakoak erregimen horretako aitortzaileen %96,6 dira, eta zenbatekorik handiena metatzen dute emaitzari dagokionez: %87,0. Horiek 2013-2016 epealdi osoan goranzko joera izan dute: 2014an %9,5, 2015ean %5,4, eta, azkenik, 2016ean %7,7.

5.5. HILEKO ITZULKETEN ERREGISTROA

Subjektu pasiboek eskubidea izango dute hileko aitopenean beren alde ateratzen den saldoa berreskuratzeko, hileko erregistroan inskribatuta egoten badira.

Zergaren mekanika dela-eta, abenduan jauzi bat gertatzen da itzulketa eskaeren kopuruan. Bi dira horren arrazoiak:

- Abendua likidazio-aldiko azken hilabetea da,

Distinguimos dentro del régimen general, el **resultado total obtenido por los distintos tipos de declarantes:**

- Las grandes empresas, que representan sólo el 1,5% del total de declarantes del régimen general, concentran en 2016 el 63,7% del resultado del referido régimen. Su resultado en 2014 empeora ligeramente (-0,5%), en 2015 vuelve a descender (-2,1%), pero en 2016 mejora y aumenta un 5,6%.
- El grupo de los inscritos en el registro de devoluciones mensuales presenta cierta mejoría en 2014, al pasar el resultado de -428 a -419 millones de euros; en 2015 el resultado empeora (-453 millones de euros), y en 2016 vuelve a mejorar (-424 millones de euros). En este último ejercicio los ingresos (98 millones) se ven ampliamente superados por el importe a devolver (525 millones). Al final la disminución (-3 millones) del incremento a compensar suaviza algo el empeoramiento del resultado.
- El resto sujeto a régimen general recoge el 96,6% de los declarantes de dicho régimen y acumula la mayor cuantía en cuanto al resultado: el 87,0%. Y ese resultado crece durante todo el periodo 2013-2016: en 2014 un 9,5%, en 2015 un 5,4%, y, finalmente, en 2016 un 7,7%.

5.5. REGISTRO DE DEVOLUCIONES MENSUALES

Para poder ejercitar el derecho a la devolución mensual, los sujetos pasivos deberán estar inscritos en el registro de devoluciones mensuales.

Debido a la mecánica del impuesto, en el mes de diciembre se produce un salto en el número de solicitudes de devolución. Esto obedece a dos motivos:

- Diciembre es el último mes del periodo de

eta hil horretan ez dago itzulketarako mugarik.

- Gainera, ekitaldian zehar konpentsatu beharreko saldoak ekartzea erabakitzen dutenen eskaerak une horretan metatzen dira.

liquidación y en él no existe límite a la devolución.

- Además, se concentra en ese momento la solicitud de aquellos que han optado por arrastrar saldos a compensar a lo largo del ejercicio.

GRÁFICO 5.12. GRAFIKOA

Hileko itzulketen erregistroan inskribatutakoel itzulltako BEZaren bilakaera sortzapean hilabeteen arabera

Evolución de las devoluciones de IVA a los inscritos en el registro de devoluciones mensuales y por meses de devengo

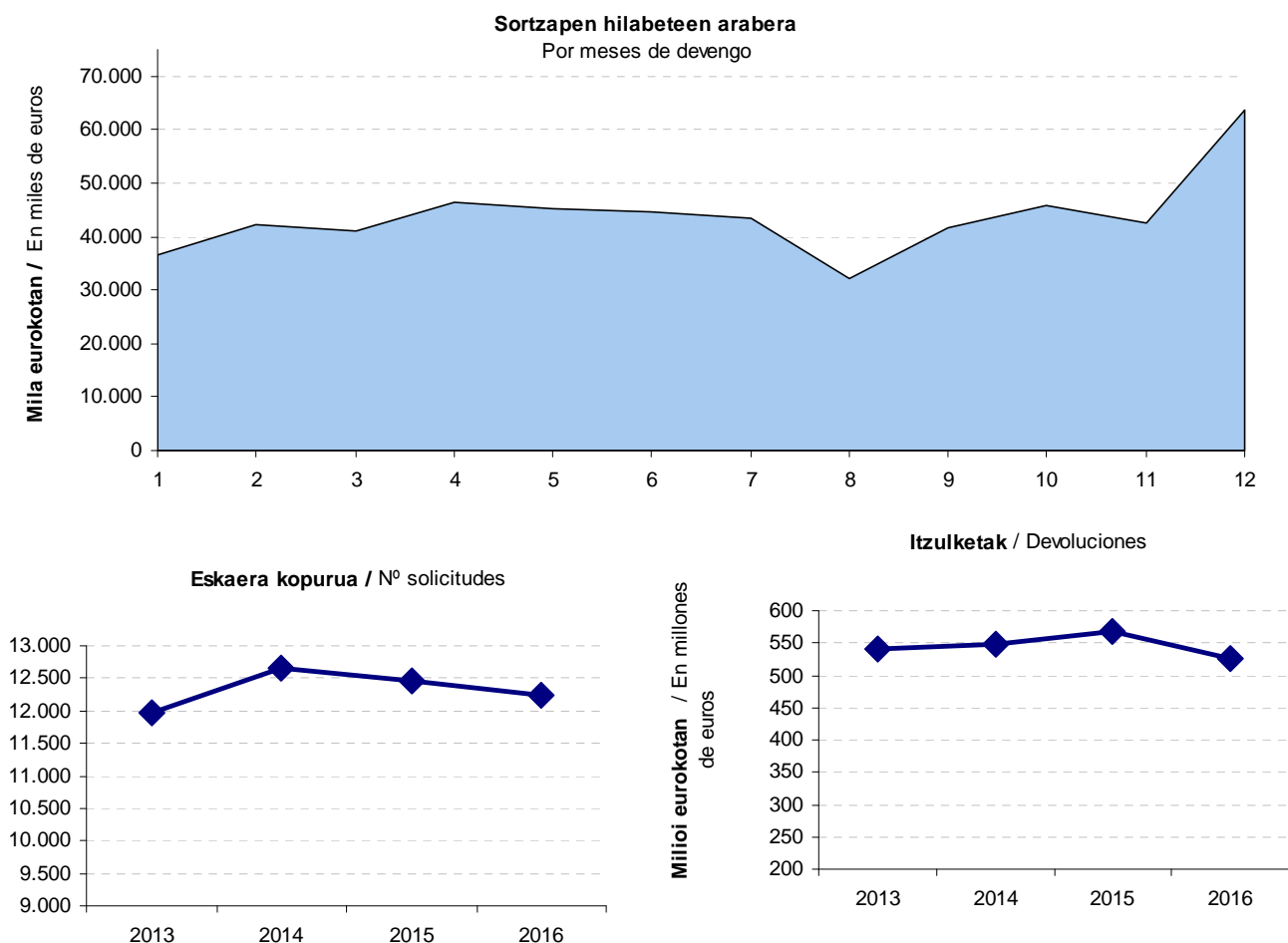

Horren ondorioz, aztertutako urte guztietan zergaren portaera parekoa da. Abenduan goraldi bat dago, baina urtarrilean eta abuztuan zenbatekoa jaitsi egiten da. Lehenengoan,

Por ello, en todos los años analizados, el comportamiento del impuesto tiene una distribución similar. Junto con el repunte de diciembre, hay dos meses que presentan una

urtearen hasiera delako, eta bigarreanean, jarduera opor garaian murrizten delako.

2009 ekitaldiaz geroztik igoera handia dago eskaera kopuruan (erregistro berria indarrean sartzen baita), eta itzulketen zenbatekoak ere gora egin du epe berean. 2013-2016 epealdi erreparatzen badiogu:

- 2014an eskaerak %5,7 handitzen dira; baina, 2015ean %1,5 jaisten dira eta %1,8 2016an.
- Itzulketen zenbatekoa 2014an %1,5 hazi zen, 2015ean ere gora egiten zuen (+%3,7); eta, azkenik, 2016an %7,6 gutxitzen da,

Bi osagaien bariazio metatua konparatuz gero, agerian geratzen da epealdi honetan aurkeztutako itzulketa eskaeretan hazkundera eman den bitartean (+%2,2), itzulketen zenbatekoak beheraka egin duela (-%2,8).

5.6. BEZa AITORTZAILE MOTAREN ARABERA

2016ko ekitaldian, gainerako ekitaldietan bezalaxe, aitortzaile mota bakoitzak duen garrantzia nabarmen aldatzen da zergaren zein elementu aztertzen dugun arabera.

Zergadun kopuruari dagokionez:

- Kopururik handiena pertsona fisikoek biltzen dute: 37.664 zergadun guztira (kopuru osoaren %59,9).
- Bigarren tokian erantzukizun mugatuko sozietateak daude (%26,0).
- Atzetik, ondasun komunitateak (%6,8) eta sozietate anonimoak datoz (%3,1).

menor cuantía: enero y agosto. El primero, por ser el inicio del año; y el segundo, por ser menor la actividad en vacaciones.

A partir de 2009 las solicitudes de devolución experimentan un gran crecimiento (al entrar en vigor el nuevo registro), y el importe de las devoluciones también crece en el mismo periodo. Concretamente, en el periodo 2013-2016:

- Las solicitudes se incrementan en 2014 un 5,7%; pero en 2015 bajan un 1,5% y un 1,8% en 2016.
- La cuantía de las devoluciones en 2014 crece un 1,5%, en 2015 vuelve a crecer, pero con mayor fuerza (+3,7%); y, finalmente, en 2016 disminuye un 7,6%.

Si comparamos la variación acumulada de ambos componentes a lo largo del periodo, se observa que mientras el número de solicitudes de devolución presentadas aumenta (+2,2%), el importe de la cuantía de devolución disminuye (-2,8%).

5.6. IVA SEGÚN TIPO DE DECLARANTE

En el ejercicio 2016, al igual que en el resto de los años, la importancia o representatividad de cada tipo de declarante varía mucho dependiendo de qué elemento del impuesto analicemos.

En el número de **contribuyentes:**

- El tipo de declarante que mayor número concentra es el de las personas físicas: 37.664 contribuyentes (el 59,9% del total).
- En segundo lugar están las sociedades de responsabilidad limitada (26,0%).
- Le siguen las comunidades de bienes (6,8%) y las sociedades anónimas (3,1%).

Ekitaldiko oinarri ezargarria 30.918 milioi eurokoa da, eta zergadun kopuruarekin alderatuta banaketa desberdina du taldeen artean. Hau da, zenbatekorik handienak sozietate mota desberdinetan ageri dira: oinarri ezargarri osoaren %46,3 erantzukizun mugatuko sozietateena da, %35,9 sozietate anonimoena, eta %9,4 kooperatibena. Pertsona fisikoek, kopuruz ugarienak izan arren, oinarri ezargarri osoaren %3,9 baino ez dute hartzen.

La **base imponible** del ejercicio asciende a 30.918 millones de euros y su distribución entre los distintos grupos es distinta a la del número de contribuyentes. Esto es, las mayores cuantías se concentran en los diferentes tipos de sociedades: el 46,3% del total de la base imponible corresponde a las sociedades de responsabilidad limitada, el 35,9% a las sociedades anónimas, y el 9,4% a las cooperativas. Las personas físicas, aun siendo las más numerosas, representan sólo el 3,9% del total de la base imponible.

Sortutako kuota 5.472 milioi eurokoa da, eta subjektu pasibo desberdinen partaidetza portzentajea oinarri ezargarrian bezala banatzen da: %95,1 sozietateetan, %0,9 ondasun komunitateetan, eta gainerako %4,0a pertsona fisikoetan.

La **cuota devengada** ha alcanzado los 5.472 millones de euros, y el porcentaje de participación de los distintos tipos de sujetos pasivos es similar al de la base imponible concentrándose el 95,1% en las sociedades, un 0,9% en las comunidades de bienes, y el restante 4,0% en las personas físicas.

GRÁFICO 5.13. GRAFIKOA
BEZa aitortzaile motaren arabera
IVA según tipo de declarante

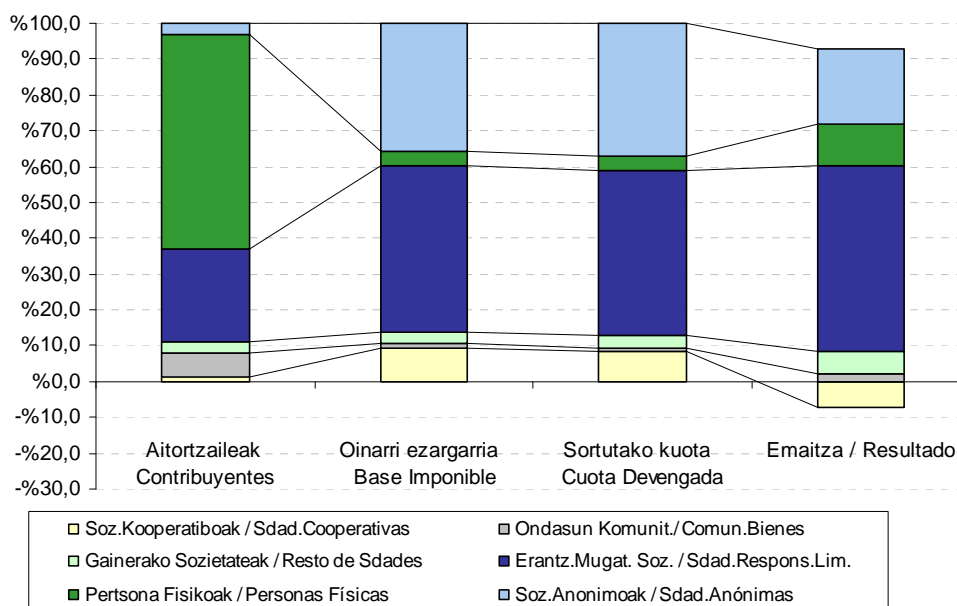

Kenkariak aplikatu eta behar den banaketa egin ondoren, Gipuzkoako Lurralde Historikoari egotzitako emaitza 844 milioi eurokoa da. Kopuru horretatik:

Después de aplicar las deducciones y de realizar la distribución correspondiente, el **resultado** atribuido al Territorio Histórico de Gipuzkoa ha sido de 844 millones de euros. De dicha cuantía:

- %60,6 (511 milioi), erantzukizun mugatuko sozietateetatik dator.
 - %24,6 (208 milioi), sozietate anonimoek sortua da.
 - %13,3 (112 milioi euro), pertsona fisikoei dagokie.
 - %7,3 (61 milioi) gainerako sozietateei dagokie.
 - Kooperatibak dira zergaren emaitza osoaren zenbateko negatiboa aitortzen duten bakarrak: -71 milioi euro.
 - Azkenik, %2,2 (21 milioi), ondasun komunitateei.
- El 60,6%, 511 millones, es de las sociedades de responsabilidad limitada.
 - El 24,6%, 208 millones, proviene de las sociedades anónimas.
 - El 13,3%, 112 millones de euros, corresponde a las personas físicas.
 - El 7,3%, 61 millones, al resto de sociedades.
 - Las cooperativas son las únicas que declaran un resultado global del impuesto negativo: -71 millones de euros.
 - Y finalmente, las comunidades de bienes aportan el 2,5% (21 millones).

5.7. BEZa JARDUERA SEKTOREEN ARABERA

Zergadun kopurua, oinarri ezargarria, sortutako kuota eta Gipuzkoari dagokion emaitza sektoreka banatuz gero, 2016ko ekitaldia aurreko urtearen ildo beretik dator.

Zergadun kopuruari dagokionez, banaketa hau dugu sektoreka:

- Zerbitzuen sektorea da zergadun kopururik (28.351) handiena hartzen duena (guztia %45,1). Horietan merkataritza eta merkataritzako beste zerbitzu batzuk nagusitzen dira, bien artean zerbitzuen sektoreko aitortzaile guztien %90,3 metatzen dutelako.
- Eraikuntzak aitortzaile kopuru osoaren %8,0 hartzen du: 5.041.
- Industriak zerbait gutxiago, %6,9. Sektore honetan aitortzaile kopururik handiena biltzen

5.7. IVA POR SECTORES DE ACTIVIDAD

En el ejercicio 2016, la distribución por sectores del número de contribuyentes, de la base imponible, de la cuota devengada y del resultado correspondiente a Gipuzkoa se mantiene de forma similar al año anterior.

En cuanto al número de **contribuyentes**, la distribución por sectores es la siguiente:

- La actividad con mayor número (28.351 contribuyentes) corresponde a los servicios, que concentran el 45,1% del total. De entre éstos destacan el comercio y otros servicios comerciales ya que entre ambos concentran el 90,3% del total de declarantes del sector servicios.
- La construcción representa el 8,0% del total de declarantes (5.041).
- La industria, algo menos, el 6,9%. En este sector la rama de artículos metálicos, con 878

duen adarra metal-gaiena da (878 aitortzaile).

Ekitaldiko oinarri ezargarria zerbitzuetan eta industrian banatzen da gehienbat. Hona hemen zehazki:

- %62,9a zerbitzuetan metatzen da. Sektore honen barruan, merkataritza nabarmentzen da, 10.723 milioi euroko oinarri ezargarria baitu (zerbitzu sektorearen %55,1). Bigarren tokian merkataritzako beste zerbitzu batzuk daude, 5.244 milioi euroko oinarri ezargarriarekin (sektorearen %27,0).
- %29,2 industriari dagokio. Haren barruan, makineriak lortu du oinarri ezagarririk handiena, eta atzetik metalgaiak, elikagaiak, metalezko eraikuntzak eta, azkenik, papera eta grafikoak.
- Eraikuntzak, 1.982 milioi euroekin, oinarri ezagarri osoaren %6,4 hartzen du.

Sortutako kuotak oinarri ezargarriaren banaketa bera du, industriaren eta zerbitzu sektorearen artean dagoen aldea txikiagoa bada ere: zerbitzuek kuota osoaren %60,9 biltzen dute eta industriak %32,1.

Sektore bakoitzaren barruan, adar bakoitzak duen partaidetzaren banaketa portzentualak ia ez du diferentziarik oinarri ezargarriaren banaketarekin alderatuta.

Eraikuntzak sortutako kuota osoaren %5,5 hartzen duelako.

declarantes, concentra el mayor número de contribuyentes.

La **base imponible** del ejercicio se reparte en su mayoría entre los servicios y la industria. Concretamente:

- El 62,9% se concentra en los servicios. Entre ellos destaca el comercio: su base imponible alcanza el 55,1% del sector servicios (10.723 millones de euros). Le sigue la rama de otros servicios comerciales, con una base imponible de 5.244 millones (27,0% del sector).
- El 29,2% corresponde a la industria. Dentro de ella, la base imponible más elevada es la de la maquinaria, seguida de la de los artículos metálicos, alimentación, las construcciones metálicas y, por último, papel y gráficas.
- La construcción representa el 6,4% de la base imponible total (1.982 millones de euros).

La **cuota devengada** mantiene la misma distribución que la base imponible, si bien la diferencia entre la industria y el sector servicios es inferior: los servicios concentran el 60,9% del total de la cuota, frente al 32,1% que representa la industria.

Dentro de cada sector la distribución porcentual de la participación de cada rama no presenta apenas diferencias con respecto a la distribución de la base imponible.

La construcción representa el 5,5% del total de la cuota devengada.

GRÁFICO 5.14. GRAFIKOA
BEZa jarduera sektoreen arabera
IVA por sectores de actividad

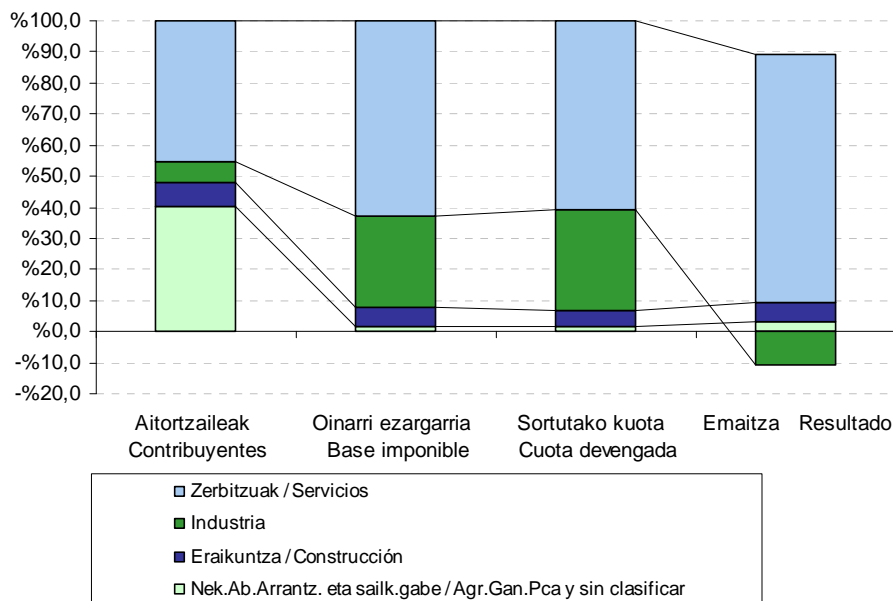

Gipuzkoari egotzitako **emaitzaren banaketa** aldatu egiten da zerbait aurreko kontzeptuen aldean:

- Zerbitzuen sektorea da berriz ere ekarpen gehien duena, eta %101,6raino gehitzen du bere partaidetza.
- Industriak emaitza negatiboa izan du ekitaldian: -116 milioi euro.
- Eraikuntzak %8,4ko partaidetza du emaitza osoan.

Zerbitzuen sektorean merkataritzako beste zerbitzu batzuen adarrak du emaitzarik handiena (364 milioi euro), eta bere atzetik, baina oso hurbil, merkataritza dago (359 milioi), eta gero garraio eta komunikazioen adarra dator (107 milioi).

Industrian, emaitza handieneko sektoreen banaketa, aldatu egiten da oinarri eta kuota handien arabeko banaketaren aldean:

- Papera eta industria grafikoen adarrak lortu

La distribución del **resultado** atribuido a Gipuzkoa varía ligeramente con respecto a los conceptos anteriores:

- El sector servicios sigue siendo el de mayor aportación, y su participación asciende hasta el 101,6%.
- La industria registra un resultado negativo en el ejercicio: -116 millones de euros.
- La construcción se eleva a un 8,4% del total del resultado.

Dentro del sector servicios, la rama de otros servicios comerciales es la de mayor resultado (364 millones de euros), seguida muy de cerca por el comercio (359 millones), y luego viene el sector del transporte y comunicaciones (107 millones).

En la industria, el reparto de las ramas con mayor resultado varía respecto a la distribución de ramas con mayor base y cuota:

- La rama de mayor cuantía es la de la de



du zenbatekorik handiena (17,1 milioi euroko emaitza).

- Bigarren adarrak garrantzitsuena energia eta urarena da (17,0 milioi euroko emaitza).
- Hirugarren tokia material elektrikoaren adarrak hartzen du: 10,7 milioi euro.

Bestalde, zenbait adarrek emaitza negatibo nabarmena erakusten dute, sektorearen osorako emaitza zeinu berberera eramanez:

- Garraio materialek emaitzarik txarreana eman dute (-80,5 milioi euroko emaitza).
- Makineriak -64,2 milioiko emaitza erakusten du.
- Metalezko eraikuntzek eta oinarriko metalgaiek -25,4 eta -10,5 milioiko emaitza aitortu dute, hurrenez hurren.

Zergaren emaitza jarduera sektoreen arabera banatu eta 2013-2016 epealdian izan duen bilakaerari erreparatu gero, agerian jartzen da zerbitzuen sektorearen ekarpenaren adierazgarritasuna, baita industriak eta eraikuntzak duten etengabeko pisu galera. Bestalde, lehen sektoreak zergan oso partaidetza txikia duela ikus daiteke.

Datorren grafikoan ikus daitekeenez, zerbitzuen sektoreak hartzen du zergan pisurik handiena. Emaitza 754 milioi eurokoa izatetik 2013an, 857 milioikoa izatera pasa da 2016an, hau da, 103 milioi euro gehiago (+%13,7). 2014an %4,8 hazi zen, 2015ean %1,8, eta 2016an %6,5.

Industriak bere emaitza hobetu egin du, nahiz eta oraindik balio negatiboetan jarraitu: 2013ko -164 milioiko emaitzatik 2016ko -116 milioira pasa da (+%28,8); 2014an %13,8 hobetu zen (-164 milioitik -141 milioira pasa zen emaitza). Baina 2015ean okertu egin zen, emaitza -160 milioi eurora pasa baitzen (-%13,8). Eta 2016 %27,4 hobetu da, emaitza -116 milioi eurora pasa baita.

industria del papel y gráficas, con un resultado de 17,1 millones de euros.

- La segunda rama en importancia es energía y agua, con un resultado que asciende a 17,0 millones de euros.
- El tercer lugar lo ocupa la rama de material eléctrico: 10,7 millones de euros.

Por otro lado, varias ramas muestran un resultado negativo importante, que lleva al conjunto del sector a arrojar el mismo signo:

- El material de transporte muestra el peor resultado (-80,5 millones).
- La rama de maquinaria obtiene un resultado de -64,2 millones.
- Las construcciones metálicas y las metálicas básicas declaran un resultado de -25,4 y -10,5 millones, respectivamente.

La evolución del resultado del impuesto distribuido por sectores de actividad a lo largo del periodo 2013-2016 pone de manifiesto la gran representatividad del sector servicios y pérdida de peso progresiva del sector industrial y la construcción. También evidencia la poca participación del sector primario en el impuesto.

En el siguiente gráfico se puede apreciar que el sector servicios es el de mayor peso del impuesto. Pasa de 754 millones de euros en 2013 a 857 millones en 2016, aumentando su resultado en 103 millones (+13,7%). En 2014 crece un 4,8%, en 2015 un 1,8%, y en 2016 un 6,5%.

La industria, aunque sigue en valores negativos, mejora su resultado: de -164 millones de euros en 2013 pasa a -116 millones en 2016 (+28,8%). En 2014 mejoró un 13,8% (el resultado pasa de -164 millones a -141 millones). Sin embargo, en 2015 empeora al pasar el resultado a -160 millones de euros (-13,8%). Y en 2016 mejora un 27,4% al pasar el resultado a -116 millones de euros.

Eraikuntza sektoreak gorabehera batzuk izan ditu. Horrela 2014an handitu egin zen (+%1,4), 2015ean behera egin zuen (-%8,6), eta 2016 berriro gora (+%8,3). Aztertutako 2013-2016 epealdian %0,3 bakarrik handitu da.

El sector de la construcción presenta ciertos altibajos. Así en 2014 aumenta un 1,4%, en 2015 cae un 8,6%, y en 2016 vuelve a aumentar un 8,3%. A lo largo de todo el periodo 2013-2016 analizado apenas aumenta un 0,3%.

GRÁFICO 5.15. GRAFIKOA
Gipuzkoari egotzitako emaitza
Resultado atribuido a Gipuzkoa

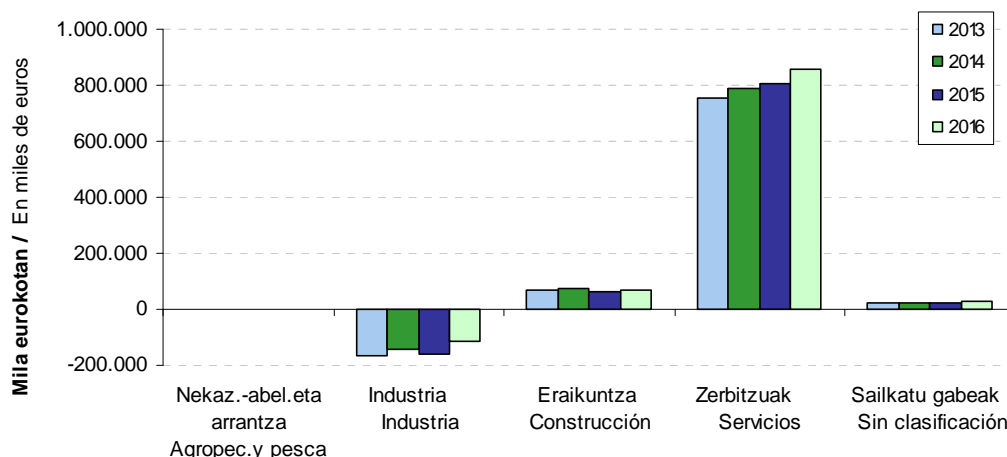

Industriak eta zerbitzuen sektoreak duten garrantzia dela-eta, jarraian aztertuko dugu zenbateko eragina duen jarduera adar bakoitzak bere sektorearen barruan, eta nolako bilakaera izan duten 2013-2016 lau urtekoan.

Dada la representatividad de los sectores industrial y de servicios, vamos a analizar la contribución de cada rama de actividad dentro de su sector correspondiente, así como su evolución en el cuatrienio 2013-2016.

Industria sektoreko hamalau jarduera adarrek oso bilakaera desberdina dute. 2016an lau adarrek emaitza okerragoak izan dituzte, eta beste hamarrek hobekak.

Las catorce ramas de actividad del sector industrial tienen muy distinta evolución. En 2016 cuatro han empeorado su resultado y las otras diez han mejorado.

Emaitza hobetu duten bost adarrak hauek dira:

Las diez ramas que mejoran su resultado son:

- Metalgaiak (%92,5)
- Metalezko eraikuntzak (%39,9)
- Oinarrizko metalgintza (%35,4)
- Elikagaiak (%31,8)
- Energia eta ura (%26,1)
- Material elektrikoa (%19,0)
- Makineria (%15,9)

- Artículos metálicos (92,5%)
- Construcciones metálicas (39,9%)
- Metálicas básicas (35,4%)
- Alimentación (31,8%)
- Energía y agua (26,1%)
- Material eléctrico (19,0%)
- Maquinaria (15,9%)

- Ehungintza eta oinetakogintza (%13,7)
- Kimika (%8,2)
- Garraio materiala (%4,9)
- Textil y calzado (13,7%)
- Química (8,2%)
- Material de transporte (4,9%)

GRÁFICO 5.16. GRAFIKOA
Industri sektorearen emaitza adarren arabera
Resultado del sector industrial por ramas

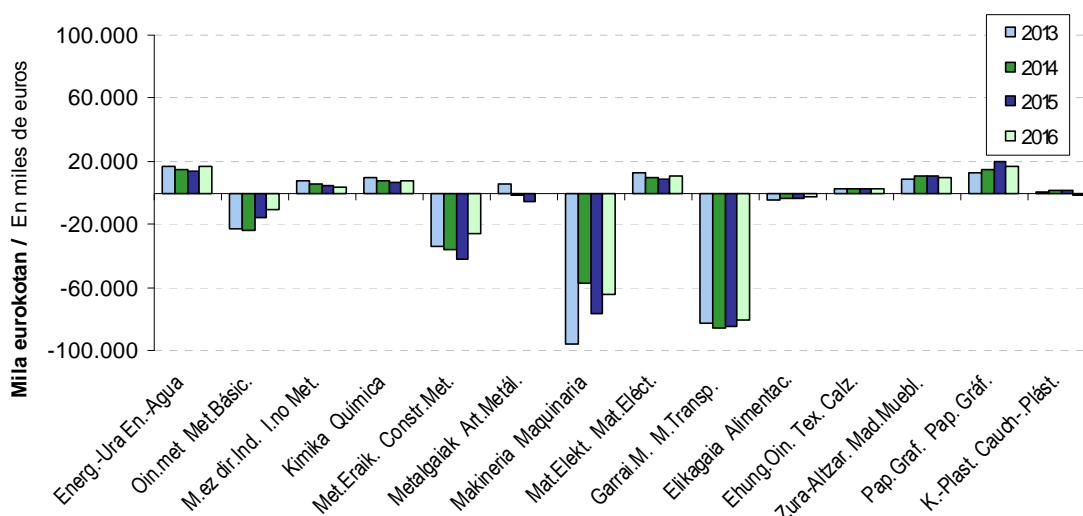

Hamar horien artean, metalezko eraikuntzak izan du hobekuntza kuantitatiborik handiena (+16,8 milioi euro), -42,2 milioiko emaitza negatibotik batetik -25,4ko emaitzara pasa baita. Beste bost taldek ere emaitza negatibotik abiatu dira eta hobetu egin dute: oinarrizko metalgintza -16,2 milioitik -10,5 milioira pasa da (5,7 milioi eurotako hobekuntza); metalgaiak -5,9 milioitik -0,4 milioira pasa da (5,4 milioiko hobekuntza); makineria -76,4 milioitik -0,4 milioira pasa da (76,0 milioi eurotako hobekuntza); garraio materiala -84,6 milioi eurotik -4,1 milioira pasa da (80,5 milioi eurotako hobekuntza); eta, azkenik, elikagaiak -3,5 milioitik -2,4 milioira pasa da (1,1 milioi eurotako hobekuntza).

Bestalde, beste lau adar emaitza positibotik abiatu dira, eta hobetu egin dute: energia eta ura 13,5 milioi eurotako emaitza batetik 17,0 milioira pasa da (3,5 milioiko hobekuntza); kimikaren adarra 6,8 milioitik 7,3 milioira pasa da (0,5 milioiko

De entre esas diez, la rama con mayor mejora cuantitativa es la de construcciones metálicas (+16,8 millones de euros), pasando de un resultado negativo de -42,2 millones a -25,4 millones de resultado. Otros cinco grupos también parten de un resultado negativo y lo mejoran: metálicas básicas pasa de -16,2 millones a -10,5 millones (5,7 millones de euros de mejora); artículos metálicos pasa de -5,9 millones a -0,4 millones (5,4 millones de mejora); maquinaria pasa de -76,4 millones a -0,4 millones (76,0 millones de mejora); material de transporte pasa de -84,6 millones de euros a -4,1 millones (80,5 millones de mejora); y, por último, la rama de alimentación pasa de -3,5 millones a -2,4 millones (1,1 millones de euros de mejora).

Por su parte, otras cuatro ramas parte de un resultado positivo, y lo mejoran: energía y agua pasa de 13,5 millones de euros de resultado a 17,0 millones (3,5 millones de mejora); la rama de la química pasa de 6,8 millones a 7,3 millones (0,5

hobekuntza); material elektrikoa 9,0 milioitik 10,7 milioira pasa da (1,7 milioiko hobekuntza); eta, azkenik, ehungintza eta oinetakogintza 2,4 milioi eurotik 2,7 milioi eurotara pasa da (0,3 milioiko hobekuntza).

Gainerako 4 adarretan emaitza jaitsi egin da:

- Industria ez metalikoak: %30,9 jaitsi da, emaitza 4,6 milioi eurotik 3,2 milioi eurora pasa baita (1,4 milioi gutxiago).
- Zura eta altzariak: %3,9 jaitsi da, 10,3 milioitik 9,9 milioira.
- Papera eta grafikoak: emaitza 20,0 milioi eurotik 17,1 milioi eurotara pasa da (2,9 milioi gutxiago; -%14,6).
- Kautxua eta plastikoa: 1,8 milioi eurotako emaitza positibo batetik 1,0 milioi eurotako emaitza negatibo batera pasa da (-%15,6).

Adarren 2013-2016 epealdiko bilakaerari erreparatuz gero, ikus daiteke horietako batek bakarrik erakutsi duela hazkunde joera konstantea: elikagaien adarrak, nahiz eta urte guztietan emaitza negatiboak izan (+%13,0 2014an, +%9,9 2015ean eta, azkenik, +%31,8 2016an).

Bestalde, industria ez metalikoen adarrak beheranzko joera konstantea erakusten du: -%24,8 2014an, -%14,9 2015ean eta -%30,9 2016an.

Industriaren gainerako adarrek bilakaera aldakorra dute epealdian zehar emaitzari dagokionez eta ezin da portaera orokor bat ondorioztatu beraien bilakaerari begiratuz.

Zerbitzuen sektorea sei jarduera adarretan banatzen da, eta hauetatik bostek, hobetu dute beraien emaitza metatua 2013-2016 epealdian:

millones de mejora); material eléctrico pasa de 9,0 millones a 10,7 millones (1,7 millones de mejora); y, por último, textil y calzado pasa de un resultado de 2,4 millones de euros a uno de 2,7 millones de euros (0,3 millones de mejora).

En las 4 ramas restantes el resultado desciende:

- Industria no metálica: decrece en un 30,9%, al pasar el resultado de 4,6 millones de euros a 3,2 millones (1,4 millones menos).
- Madera y muebles: baja un 3,9%, de 10,3 millones a 9,9 millones.
- Papel y gráficas: el resultado pasa de 20,0 millones de euros a 17,1 millones de euros (2,9 millones menos; -14,6%).
- Caucho y plástico: pasa de un resultado positivo de 1,8 millones de euros a un resultado negativo de 1,0 millones (-15,6%).

Atendiendo a la evolución de las distintas ramas en el periodo 2013-2016, cabe resaltar que la única que presenta una tendencia constante de crecimiento ha sido la rama de alimentación, si bien con resultados negativos en todos los años (+13,0% en 2014, +9,9% en 2015 y, por último, +31,8% en 2016).

Por su parte, la rama de industrias no metálicas presenta una tendencia de decrecimiento constante: -24,8% en 2014, -14,9% en 2015 y en 2016 un -30,9%.

El resto de ramas de la industria presenta una evolución más errática en sus resultados a lo largo del periodo, no pudiendo establecerse un patrón general de comportamiento.

El **sector servicios** está distribuido en seis ramas de actividad, cuatro de las cuales han mejorado su resultado acumulado en el periodo 2013-2016:

- Merkataritza kanpoko beste zerbitzuak (%42,2)
- Merkataritza (%18,3)
- Beste merkataritza zerbitzuak (%18,1)
- Administrazio publikoak (%10,1)
- Otros servicios no comerciales (42,2%)
- Comercio (18,3%)
- Otros servicios comerciales (18,1%)
- Administraciones públicas (10,1%)

GRÁFICO 5.17. GRAFIKOA
Zerbitzuen sektorearen emaitza adarren arabera
Resultado del sector servicios por ramas

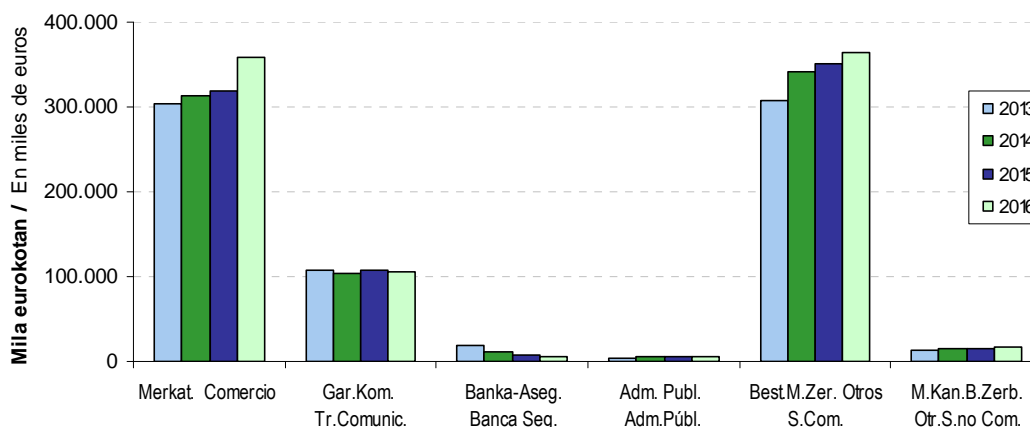

Banka eta aseguruaren adarrean emaitza %72,6 jaitsi da 2013-2016 epealdian, 18,2 milioi eurotik 5,0 milioira pasa baita. Garraio eta komunikabideen adarrean, berriz, emaitza ia-ia ez da aldatu 2013. urtetik (-0,2%).

La rama de banca y seguros ha visto reducido su resultado durante el periodo 2013-2016 en un 72,6%, al pasar de 18,2 millones de euros a 5,0 millones. Mientras que la rama de Transporte y comunicaciones apenas ver variar su resultado desde el 2013 (-0,2%).

2016ko ekitaldi honetan nabarmentzekoa da merkataritza adarrak izan duela igoera kuantitatiborik handiena: +40,7 milioitan handitu da, 359 milioi euroko emaitza lortuz.

En este ejercicio 2016 cabe destacar la rama de comercio, ya que es la que obtiene el mayor aumento cuantitativo: +40,7 millones de euros, alcanzando los 359 millones de euros de resultado.

Beste merkataritza zerbitzuen adarra 2012tik aurrera zerbitzu sektoreko adarrik esanguratsuenean bihurtu zen, merkataritza adarra gaituz. Baina ekitaldi honetan, eta lehenago aipatutako igoera dela-eta, merkataritza adarraren emaitzak ia-ia merkataritza zerbitzuen adarraren emaitza harrapatu du (359 milioi eta 364 milioi euro).

A partir del 2012 la rama de otros servicios comerciales se convirtió en la rama más representativa del sector servicios, superando al comercio. Pero este ejercicio, y debido al incremento antes comentado, el resultado de la rama de comercio casi alcanza a la rama de otros servicios comerciales (359 millones frente a 364 millones de euros).

ARAUDIARI BURUZKO ERANSKINA

2016ko ekitaldian ez da onartu foru araudirik BEZaren erregulazioak izan dituen aldaketak gure ordenamendura ekartzeko. Hala eta guztiz ere, Ekonomia Itunaren menpe egonik, eta foru araudia eguneratu gabe dagoenez, aplikagarriak dira estatuan onartu diren aldaketa hauek:

- **48/2015 Legea**, urriaren 29koa, 2016rako Estatuko Aurrekontu Orokorrei buruzkoa. Zehazki, aldaketa hauek sartzen dira:
 - Aldaketa teknikoak sartzen dira barne-araudia Europar Batasuneko araudira hobeto egokitzearen. Horrela, 2016ko urtarrilaren 1etik aurrerako ondorioekin, aduanaz besteko gordailu-araubideari lotutako ondasunen inportazioa salbuetsita geratzen da ondasun horiek zergarik gabeko dendetara bideratuta daudenean.
 - 2016ko eta 2017ko ekitaldietan modu iragankorrean aplikatzeko, handitu egiten dira araubide erraztutik eta nekazaritza, abeltzaintza eta arrantzako araubide berezitik kanpo geratzeko mugak, azaroaren 27ko 28/2014 Legean aurreikusitakoan aldean. Zehazki:
 - Araubide erraztuaren kasuan, 250.000 eurora igotzen da aurreko lehen urteko diru-sarrera bolumena jarduera multzo osorako, nekazaritza, abeltzaintza eta arrantza jarduerak kenduta. 2018tik aurrera, muga hori 150.000 eurokoa izango da.
 - Bi araubideetan, aurreko lehen urtean ondasun eta zerbitzuen eskurapen eta inportazioengatik ezartzen den bolumena -ibilgetuari dagozkionak kenduta- 250.000 eurora igotzen da. 2018tik aurrera, muga hori 150.000 eurokoa izango da.

ANEXO NORMATIVO

En el ejercicio 2016 no se ha aprobado ninguna normativa foral que incorpore las modificaciones realizadas en la regulación del IVA, si bien, por sujeción al Concerto Económico y a falta de esta normativa foral actualizada, resultan aplicables las siguientes modificaciones realizadas a nivel estatal:

- **Ley 48/2015**, de 29 de octubre, de Presupuestos Generales del Estado para el año 2016. Se introducen las siguientes modificaciones:
 - Se incorporan diversas modificaciones técnicas para lograr una mejor adecuación de la regulación interna a la normativa comunitaria. Así, con efectos de 1 de enero de 2016, se incluye como importación exenta la importación de los bienes que se destinen a las tiendas libres de impuestos vinculados al régimen de depósito distinto del aduanero.
 - Con carácter transitorio para los ejercicios 2016 y 2017, se elevan los límites que determinan la exclusión de los regímenes especiales simplificado y agricultura, ganadería y pesca respecto a los inicialmente previstos en la Ley 28/2014, de 27 de noviembre. En concreto:
 - En el caso del régimen simplificado, el volumen de ingresos en el año inmediato anterior para el conjunto de actividades, excepto las agrícolas, forestales y ganaderas, se amplía a 250.000 euros. A partir de 2018, este límite será de 150.000 euros.
 - En ambos regímenes, el volumen de adquisiciones e importaciones de bienes y servicios en el año inmediato anterior, excluidas las relativas al inmovilizado, se amplía a 250.000 euros. A partir de 2018, este límite será de 150.000 euros.

- Sozietate zibilek balio erantsiaren gaineko zergaren baliokidetasun-errekarguaren araubide berezia uztea: 2016ko urtarrilaren 1etik aurrerako ondorioekin, sozietate zibilak sozietateen gaineko zergaren zergadun bihurtzen badira, eta, beraz, baliokidetasun-errekarguaren araubide berezia uzten badute, honako hau kendu ahal izango dute araubide hori uzten duten zergaldiko autolikidazioan: araubidea utzi duten unean inbentariatuta zeuden izakinen eskurapen balioari (BEZa eta baliokidetasun-errekargua sartu gabe) data horretan indarrean zegoen zerga tasa eta baliokidetasun errekarua aplikatzen den kuota.
- Cese en el régimen especial del recargo de equivalencia por sociedades civiles: con efectos 1 de enero de 2016, las sociedades civiles que pasen a tener la condición de contribuyentes en el Impuesto sobre Sociedades y, por tanto, cesen en el régimen especial del recargo de equivalencia podrán deducir en la autoliquidación correspondiente al período en que se produzca dicho cese, la cuota resultante de aplicar al valor de adquisición de sus existencias inventariadas en la fecha del cese, IVA y recargo de equivalencia excluidos, los tipos de dicho impuesto y recargo vigentes en la misma fecha.



E.5.1. TAULA ERREGIMEN OROKORREKO OINARRI EZARGARRIEN BANAKETA KARGA TASAREN ARABERA

CUADRO E.5.1. DISTRIBUCIÓN DE BASES IMPONIBLES EN RÉGIMEN GENERAL SEGÚN TIPO DE GRAVAMEN

OINARRI EZARGARRIA	BASE IMPONIBLE	2016		2015		16/15
		Zenbatekoa Importe	%	Zenbatekoa Importe	%	%
Oinarri Ezargarria % 21	Base Imponible 21 %	18.876.045	61,1	18.405.778	62,1	2,6
Oinarri Ezargarria % 10	Base Imponible 10 %	4.684.630	15,2	4.426.907	14,9	5,8
Oinarri Ezargarria % 4	Base Imponible 4 %	1.337.729	4,3	1.290.556	4,4	3,7
Tasa orokorren OE	BI tipos generales	24.898.404	80,5	24.123.241	81,4	3,2
Baliokidetasun errekaruaren OE %5,2	BI recargo de equivalencia 5,2%	87.253	0,3	94.735	0,3	-7,9
Baliokidetasun errekaruaren OE %1,4	BI recargo de equivalencia 1,4%	291.184	0,9	295.813	1,0	-1,6
Baliokidetasun errekaruaren OE %0,5	BI recargo de equivalencia 0,5%	189.122	0,6	191.973	0,6	-1,5
Baliokidetasun Errekarguen OE	BI Recargo de equivalencia	567.559	1,8	582.521	2,0	-2,6
Batasun barruko eskurapenen OE	BI Adquisiciones intracomunitarias	3.859.479	12,5	3.389.743	11,4	13,9
Subjektu pasiboaren alderanzketaren OE	BI Inversión sujeto pasivo	1.593.030	5,2	1.555.314	5,2	2,4
GUZTIRA	TOTAL	30.918.472	100,0	29.650.819	100,0	4,3

Zenbatekoa mila eurokotan / Importe en miles de euros



E.5.2. TAULA SORTUTAKO BEZa ETA BATEZ BESTEKO KARGA TASA ERREGIMEN OROKORREAN

CUADRO E.5.2. IVA DEVENGADO Y TIPO MEDIO DE GRAVAMEN EN RÉGIMEN GENERAL

KONTZEPTUA	CONCEPTO	2013	2014	2015	2016	%		
						14/13	15/14	16/15
Tasa orokorren oinarri ezargarria	Base imponible tipos generales	24.161.368	23.422.529	24.123.241	24.898.404	-3,1	3,0	3,2
Sortutako kuota	Cuota devengada	4.416.920	4.242.120	4.351.472	4.476.274	-4,0	2,6	2,9
Batez besteko karga tasa	Tipo medio gravamen	18,28	18,11	18,04	17,98	-0,9	-0,4	-0,3
Baliokidetasun errekarquaren OE	Base imponible recargo equivalencia	643.736	595.270	582.521	567.559	-7,5	-2,1	-2,6
Sortutako kuota	Cuota devengada	10.839	11.057	10.583	10.583	2,0	-4,3	0,0
Batez besteko karga tasa	Tipo medio gravamen	1,68	1,86	1,82	1,86	10,3	-2,2	2,6
Batasun barruko eskurapenen OE	BI adquisiciones intracomunitarias	3.036.468	3.199.402	3.389.743	3.859.479	5,4	5,9	13,9
Sortutako kuota	Cuota devengada	595.943	622.059	662.879	668.474	4,4	6,6	0,8
Batez besteko karga tasa	Tipo medio gravamen	19,63	19,44	19,56	17,32	-0,9	0,6	-11,4
Subjektu pasiboaren alderanzketaren OE(*)	BI inversión sujeto pasivo (*)		1.619.647	1.555.314	1.593.030		-4,0	2,4
Sortutako kuota	Cuota devengada		313.257	295.692	308.490		-5,6	4,3
Batez besteko karga tasa	Tipo medio gravamen		19,34	19,01	19,36		-1,7	1,9

Zenbatekoa mila eurokotan / Importe en miles de euros

(*) Subjektu pasiboaren alderanzketari dagozkion oinarri ezargarria eta sortutako kuota 2014 urte arte gainerako oinarri eta kuotetan banatuta zegoen.

La base imponible y cuota correspondiente a la inversión del sujeto pasivo se incluía hasta 2014 en el resto de bases y cuotas.



E.5.3. TAULA BEZaren KENKARIAK ERREGIMEN OROKORREAN
CUADRO E. 5.3. IVA TOTAL DEDUCCIONES DEL RÉGIMEN GENERAL

KENKARIAK	DEDUCCIONES	2013	2014	2015	2016	%		
						14/13	15/14	16/15
Barne eragiketak	Operaciones Interiores	3.615.917	3.682.846	3.760.328	3.801.504	1,9	2,1	1,1
Inportazioak	Importaciones	136.092	149.783	170.985	158.878	10,1	14,2	-7,1
Batasun barruko eskurapenak	Adquisiciones intracomunitarias	592.137	616.570	660.299	665.979	4,1	7,1	0,9
Nekazaritza, abletzantza eta arrantzko erregimen berezia	Régimen especial agricultura, ganadería y pesca	2.431	2.725	2.834	2.869	12,1	4,0	1,2
KENKARIAK, GUZTIRA	TOTAL DEDUCCIONES	4.346.577	4.451.924	4.594.446	4.629.230	2,4	3,2	0,8

Zenbatekoa mila eurokotan / Importe en miles de euros



E.5.4. TAULA GIPUZKOAKO LURRALDE HISTORIKOARI EGOTZITAKO EMAITZA TRIBUTAZIO ERREGIMENAREN ARABERA
 CUADRO E.5.4. RESULTADO ATRIBUIDO AL TERRITORIO HISTÓRICO DE GIPUZKOA SEGÚN EL RÉGIMEN DE TRIBUTACIÓN

TRIBUTAZIO ERREGIMENA	RÉGIMEN TRIBUTARIO	GIPUZKOARI EGOTZITAKO EMAITZA RESULTADO ATRIBUIDO A GIPUZKOA				% BARIAZIO TASA TASA VARIACIÓN %		
		2013	2014	2015	2016	14/13	15/14	16/15
Erregimen Orrokorra	Régimen General	677.133	739.664	729.005	837.730	9,2	-1,4	14,9
Enpresa handiak	Grandes empresas	518.591	516.083	505.075	533.261	-0,5	-2,1	5,6
Hileko itzulketen erregistroa	Registro de devoluciones mensuales	-428.109	-418.537	-452.604	-424.140	2,2	-8,1	6,3
Bestelakoak (*)	Resto (*)	586.651	642.118	676.534	728.609	9,5	5,4	7,7
Erregimen Erraztua	Régimen Simplificado	7.859	7.058	7.300	5.793	-10,2	3,4	-20,6
GUZTIRA	TOTAL	684.990	746.723	736.306	843.524	9,0	-1,4	14,6

Zenbatekoa mila eurokotan / Importe en miles de euros

(*) Erregimen orokorrera eta erregimen erraztura bildutako zergadunak hartzen ditu: 2016an 150 ,2015ean 194, 2014an 212 eta 2013an 210.

Incluye contribuyentes acogidos al régimen general y al régimen simplificado: 150 en 2016, 194 en 2015, 212 en 2014 y 210 en 2013.



E.5.5. TAULA HILEKO ITZULKETEN ERREGISTROAN INSKRIBATUTAKOEI BEZan ITZULITAKOAREN BILAKAERA SORTZAPEN HILABETEEN ARABERA

CUADRO E.5.5. EVOLUCIÓN DE LAS DEVOLUCIONES DE IVA A LOS INSCRITOS EN EL REGISTRO DE DEVOLUCIONES MENSUALES POR MESES DE DEVENGO

HILABETEA	MESES	2013		2014		2015		2016	
		Kopurua Número	Itzulketa Devolución	Kopurua Número	Itzulketa Devolución	Kopurua Número	Itzulketa Devolución	Kopurua Número	Itzulketa Devolución
Urtarrila	Enero	941	44.745	1.023	41.159	1.026	38.912	1.009	36.479
Otsaila	Febrero	941	40.595	1.023	42.505	1.028	43.393	1.012	42.300
Martxoa	Marzo	985	44.208	1.065	46.910	1.047	49.438	1.024	41.063
Apirila	Abril	962	46.607	1.043	44.777	1.036	47.088	1.018	46.303
Maiatza	Mayo	966	48.468	1.044	47.829	1.034	45.864	1.018	45.327
Ekaina	Junio	1.022	39.910	1.065	43.978	1.047	50.956	1.028	44.678
Uztaila	Julio	1.002	46.218	1.058	43.712	1.032	53.007	1.015	43.554
Abuztua	Agosto	999	27.336	1.057	27.113	1.033	33.349	1.011	32.108
Iraila	Setiembre	1.017	44.896	1.073	50.082	1.044	48.322	1.026	41.690
Urria	Octubre	1.012	51.503	1.060	55.899	1.033	51.861	1.014	45.791
Azaroa	Noviembre	1.017	45.402	1.059	43.312	1.034	48.213	1.010	42.436
Abendua	Diciembre	1.109	60.586	1.086	61.164	1.066	58.335	1.046	63.598
GUZTIRA	TOTAL	10.419	499.986	11.973	540.474	12.656	548.440	12.231	525.327

Zenbatekoa mila eurokotan / Importe en miles de euros

5. BALIO ERANTSIAREN GAINEKO ZERGA. 2016ko EKITALDIA
5. IMPUESTO SOBRE EL VALOR AÑADIDO. EJERCICIO 2016

URTEKO TXOSTENA 2016 INFORME ANUAL

Gipuzkoako
Foru Aldundia
Ogasun eta Finantza
Departamentua



Diputación Foral
de Gipuzkoa
Departamento de
Hacienda y Finanzas

E.5.6. TAULA AITORPEN BATERATUA
CUADRO E.5.6. DECLARACION CONSOLIDADA

KONTZEPTUA	CONCEPTO	HILEKO AITORPENAK DECLARACIONES MENSUALES			HIRUHILEKO AITORPENAK DECLARACIONES TRIMESTRALES				GUZTIRA TOTAL
		Enpresa handiak Grandes empresas	Hileko itzulketen erregistroa Registro devoluciones mensuales	Guztira Total	Erregimen Orokorra Régimen General	Erregimen Erraztua Régimen Simplificado	Erregimen Orokor+Erraztua Régimen General+Simplif.	Guztira Total	
OINARRI EZARGARRIA (OE)	BASE IMPONIBLE (BI)								
Oinarri Ezargarría %21	Base Imponible 21%	7.873.726	3.688.825	11.562.551	7.311.946		1.548	7.313.494	18.876.045
Oinarri Ezargarría %10	Base Imponible 10%	1.487.765	853.795	2.341.560	2.342.921		149	2.343.070	4.684.630
Oinarri Ezargarría %4	Base Imponible 4%	602.999	424.944	1.027.943	309.786		0	309.786	1.337.729
Baliokidetasun errekarquaren OE %5,2	BI Recargo de equivalencia 5,2%	37.141	10.156	47.297	39.955		1	39.956	87.253
Baliokidetasun errekarquaren OE %1,4	BI Recargo de equivalencia 1,4%	212.171	9.061	221.232	69.943		9	69.952	291.184
Baliokidetasun errekarquaren OE %0,5	BI Recargo de equivalencia 0,5%	151.784	3.994	155.778	33.344		0	33.344	189.122
Batasun barruko eskurapenen OE	BI Adquisiciones intracomunitarias	1.315.362	1.891.755	3.207.117	652.354		8	652.362	3.859.479
Subjektu pasiboaren alderanzketaren OE	BI Inversión sujeto pasivo	371.098	819.060	1.190.158	402.872		0	402.872	1.593.030
SORTUTAKO KUOTA	CUOTA DEVENGADA								
Sortutako Kuota %21	Cuota Devengada 21%	1.644.135	775.001	2.419.136	1.534.779		325	1.535.104	3.954.240
Sortutako Kuota %10	Cuota Devengada 10%	148.816	85.380	234.196	234.312		15	234.327	468.523
Sortutako Kuota %4	Cuota Devengada 4%	24.120	16.998	41.118	12.393		0	12.393	53.511
Baliok. Errek. sortutako kuota %5,2	Cuota devengada Rec. Equi 5,2%	1.932	528	2.460	2.078		0	2.078	4.538
Baliok. Errek. sortutako kuota %1,4	Cuota devengada Rec. Equi 1,4%	4.015	126	4.141	958		0	958	5.099
Baliok. Errek. sortutako kuota %0,5	Cuota devengada Rec. Equi 0,5%	759	20	779	167		0	167	946
Batasun barruko eskurapenetan sortutako kuota	Cuota devengada Adq. Intracomunitarias	243.426	309.324	552.750	115.724		0	115.724	668.474
Subjektu pasiboaren alderanzketak sortutako kuota	Cuota devengada Inversión sujeto pasivo	72.226	162.315	234.541	73.949		0	73.949	308.490
Sortutako Kuota, Guztira (1)	Total Cuota Devengada (1)	2.139.429	1.349.692	3.489.121	1.974.360		340	1.974.699	5.463.820
KENKARIAK	DEDUCCIONES:								
Barne eragiketak	Operaciones Interiores	1.312.433	1.379.731	2.692.164	1.109.223		117	1.109.340	3.801.504
Inportazioak	Importaciones	53.242	83.944	137.186	21.692			21.692	158.878
Batasun barruko eskurapenak	Adquisiciones intracomunitarias	242.890	309.190	552.080	113.899			113.899	665.979
N.A. eta A. ko erregimen berezia	Rég. Esp. Agr. Gan. y Pesca	393	1.068	1.461	1.408			1.408	2.869
Inbertsioen erregularizazioa	Regularización inversiones	-2.790	-101	-2.891	-247			-247	-3.138
Kendutako Kuota, Guztira (2)	Total Cuota Deducida (2)	1.606.168	1.773.832	3.380.000	1.245.975		117	1.246.091	4.626.091
ERREGIMEN OROKORREKO DIFERENTZIA (3)=(1)-(2)	DIFERENCIA RÉGIMEN GENERAL (3)=(1)-(2)	533.261	-424.140	109.121	728.385		223	728.609	837.729
ERREGIMEN ERRAZTUA	RÉGIMEN SIMPLIFICADO								
Moduluak, Guztira	Total Módulos					7.196	297	7.493	7.493
Batasun barruko eskurapenak	Adquisiciones intracomunitarias					102	7	109	109
Beste sortzapen batzuk	Otros Devengos					525	12	537	537
Sortutako Kuota, Guztira	Total Cuota Devengada					7.823	316	8.139	8.139
Kenkariak	Deducciones					2.270	76	2.345	2.345
ERREGIMEN ERRAZTUKO DIFERENTZIA (4)	DIFERENCIA RÉGIMEN SIMPLIFICADO (4)					5.553	240	5.793	5.793
GIPUZKOARI EGOTZITAKO EMAITZA (5) = (3) + (4)	RESULTADO ATRIBUIDO A GIPUZKOA (5) = (3) + (4)	533.261	-424.140	109.121	728.385	5.553	463	734.401	843.522
ORDAINDU BEHARREKOA	A INGRESAR	559.050	97.928	656.978	772.006	6.189	507	778.703	1.436.681
ITZULI BEHARREKOA	A DEVOLVER	14.178	525.327	539.505	40.278	604	38	40.920	580.425
KONPENSATZEKOA (gehikuntza)	A COMPENSAR (incremento)	11.611	-3.259	8.352	3.343	32	6	3.382	11.734
Batasun barruko salmentak	Entregas intracomunitarias	699.857	4.149.191	4.849.048	361.957	782	0	362.739	5.211.787
Esportazioak	Exportaciones	723.359	2.579.485	3.302.844	246.044	36	2	246.082	3.548.926
Aitortzaile kopurua	Número de contribuyentes	949	1.058	2.007	57.256	3.462	150	60.868	62.875
Aitorpen kopurua	Número de declaraciones	10.854	12.231	23.085	214.810	13.326	616	228.752	251.837

Zenbatekoa mila eurokotan / Importe en miles de euros

5. BALIO ERANTSIAREN GAINEKO ZERGA. 2016ko EKITALDIA
5. IMPUESTO SOBRE EL VALOR AÑADIDO. EJERCICIO 2016

URTEKO TXOSTENA 2016 INFORME ANUAL



E.5.7.TAULA AITORPEN BATERATUA AITORTZAILE MOTAREN ARABERA
CUADRO E.5.7. DECLARACION CONSOLIDADA SEGUN TIPO DE DECLARANTE

KONTZEPTUA	CONCEPTO	SOZIEATEAK / SOCIEDADES					ONDASUN KOMUNITATEAK	PERTSONA FISIKOAK	GUZTIRA
		Sozietate Anonimoak	Erantzun Mugatuko Sozietateak	Sozietate Kooperatiboak	Gainerako Sozietateak	Sozietateak Guztira			
		Sociedades Anónimas	Sociedades de Responsabilidad Limitada	Sociedades Cooperativas	Resto de Sociedades	Total Sociedades			
OINARRI EZARGARRIA (OE)	BASE IMPONIBLE (BI)								
Oinarri Ezargarría %21	Base Imponible 21%	7.227.872	8.615.337	1.477.109	588.619	17.908.937	163.858	803.250	18.876.045
Oinarri Ezargarría %10	Base Imponible 10%	1.275.996	2.348.156	355.799	241.021	4.220.972	128.965	334.693	4.684.630
Oinarri Ezargarría %4	Base Imponible 4%	572.093	582.280	131.182	19.028	1.304.583	10.950	22.196	1.337.729
Baliokidetasun errekaruaren OE %5,2	BI Recargo de equivalencia 5,2%	33.087	44.506	3.339	3.274	84.206	884	2.163	87.253
Baliokidetasun errekaruaren OE %1,4	BI Recargo de equivalencia 1,4%	34.021	241.810	3.461	3.157	282.449	2.125	6.610	291.184
Baliokidetasun errekaruaren OE %0,5	BI Recargo de equivalencia 0,5%	120.463	61.255	1.111	209	183.038	3.800	2.284	189.122
Batasun barruko eskurapenen OE	BI Adquisiciones intracomunitarias	1.306.452	1.731.935	749.250	56.475	3.844.112	2.030	13.337	3.859.479
Subjektu pasiboaren alderanzketaren OE	BI Inversión sujeto pasivo	536.046	688.158	191.219	147.841	1.563.264	3.694	26.072	1.593.030
SORTUTAKO KUOTA	CUOTA DEVENGADA								
Sortutako Kuota %21	Cuota Devengada 21%	1.508.715	1.809.049	310.200	123.256	3.751.220	34.414	168.606	3.954.240
Sortutako Kuota %10	Cuota Devengada 10%	127.600	234.817	35.618	24.108	422.143	12.897	33.483	468.523
Sortutako Kuota %4	Cuota Devengada 4%	22.884	23.291	5.247	762	52.184	438	889	53.511
Baliok. Errek. sortutako kuota %5,2	Cuota devengada Rec. Equi 5,2%	1.721	2.315	174	170	4.380	46	112	4.538
Baliok. Errek. sortutako kuota %1,4	Cuota devengada Rec. Equi 1,4%	1.006	3.954	48	-31	4.977	30	92	5.099
Baliok. Errek. sortutako kuota %0,5	Cuota devengada Rec. Equi 0,5%	602	306	6	2	916	19	11	946
Batasun barruko eskurapenetan sortutako kuota	Cuota devengada Adq. Intracomunitarias	269.015	312.927	76.474	7.276	665.692	369	2.413	668.474
Subjektu pasiboaren alderanzketak sortutako kuota	Cuota devengada Inversión sujeto pasivo	103.520	130.978	39.611	28.791	302.900	690	4.900	308.490
Sortutako Kuota, Guztira (1)	Total Cuota Devengada (1)	2.035.063	2.517.637	467.380	184.330	5.204.410	48.903	210.507	5.463.820
KENKARIAK	DEDUCCIONES:								
Barne eragiketak	Operaciones Interiores	1.495.652	1.635.837	438.975	102.858	3.673.322	27.441	100.741	3.801.504
Importazioak	Importaciones	64.713	58.202	22.237	13.386	158.538	25	315	158.878
Batasun barruko eskurapenak	Adquisiciones intracomunitarias	268.521	311.840	76.280	6.897	663.538	352	2.089	665.979
N.A. eta A. ko erregimen berezia	Rég. Esp. Agr. Gan. y Pesca	236	1.828	627	47	2.738	39	92	2.869
Inbertsioen erregularizazioa	Regularización inversiones	-1.801	-1.492	-8	-62	-3.363	22	203	-3.138
Kendutako Kuota, Guztira (2)	Total Cuota Deducida (2)	1.827.321	2.006.215	538.111	123.125	4.494.772	27.879	103.440	4.626.091
ERREGIMEN OROKORREKO DIFERENTZIA (3)=(1)-(2)	DIFERENCIA RÉGIMEN GENERAL (3)=(1)-(2)	207.742	511.424	-70.731	61.201	709.636	21.026	107.067	837.729
ERREGIMEN ERRAZTUA	RÉGIMEN SIMPLIFICADO								
Moduluak, Guztira	Total Módulos				9	9	521	6.963	7.493
Batasun barruko eskurapenak	Adquisiciones intracomunitarias				6	6	6	97	109
Beste sortzapen batzuk	Otros Devengos				3	3	8	526	537
Sortutako Kuota, Guztira	Total Cuota Devengada				18	18	535	7.586	8.139
Kenkariak	Deducciones				28	28	69	2.248	2.345
ERREGIMEN ERRAZTUKO DIFERENTZIA (4)	DIFERENCIA RÉGIMEN SIMPLIFICADO (4)				-11	-11	466	5.338	5.793
GIPUZKOARI EGOTZITAKO EMAITZA (5) = (3) + (4)	RESULTADO ATRIBUIDO A GIPUZKOA (5) = (3) + (4)	207.742	511.424	-70.731	61.190	709.625	21.492	112.405	843.522
ORDAINDU BEHARREKOA	A INGRESAR	448.705	712.313	66.494	68.224	1.295.736	22.635	117.310	1.435.681
ITZULI BEHARREKOA	A DEVOLVER	232.470	199.998	133.640	9.758	575.866	700	3.859	580.425
KONPENSATZEKOA (gehikuntza)	A COMPENSAR (incremento)	8.493	891	3.585	-2.724	10.245	443	1.046	11.734
Batasun barruko salmentak	Entregas intracomunitarias	2.257.870	1.836.943	1.087.325	11.754	5.193.892	1.578	16.317	5.211.787
Esportazioak	Exportaciones	1.497.228	1.213.891	792.467	18.999	3.522.585	1.489	24.852	3.548.926
Aitortzaile kopurua	Número de contribuyentes	1.976	16.359	749	1.861	20.945	4.266	37.664	62.875
Aitorpen kopurua	Número de declaraciones	13.918	71.263	3.576	7.739	96.496	16.246	139.095	251.837

Zenbatekoa mila eurokotan / Importe en miles de euros

5. BALIO ERANTSIAIAREN GAINEKO ZERGA. 2016ko EKITALDIA
5. IMPUESTO SOBRE EL VALOR AÑADIDO. EJERCICIO 2016

URTEKO TXOSTENA 2016 INFORME ANUAL

E.5.8. TAULA AITORPEN BATERATUA JARDUERA ADARREN ARABERA
CUADRO E.5.8. DECLARACIÓN CONSOLIDADA POR RAMAS DE ACTIVIDAD

KONTZETUA	CONCEPTO	NEKAZ-ABEL ARRANTZA AGRICULTURA Y PESCA	ENERGIA ETA URA ENERGÍA Y AGUA	ONARRIZKO METALICINTZA METÁLICAS BÁSICAS	INDUSTRIA EZ METALIKOA INDUSTRIA NO METÁLICA	KIMIKA QUÍMICA	METALEZKO ERAIKUNTZA CONSTRUC. METÁLICAS	METALGAIK ARTÍCULOS METÁLICOS	MAKINERIA MAQUINARIA	MATERIAL ELEKTRIKOA MATERIAL ELÉCTRICO	GARRAICKO MATERIALA MATERIAL DE TRANSPORTE	ELIKAGAIK ALIMENTACIÓN	EHUNGINTZA ONETAKOAK TEXTIL Y CALZADO
ONARRI EZARGARRIA (OE)	BASE IMPONIBLE (BI)												
Onarri Ezargarría %21	Base Imponible 21%	32.186	482.085	352.264	143.822	218.185	664.785	931.590	1.073.653	386.778	342.377	75.406	44.105
Onarri Ezargarría %10	Base Imponible 10%	32.360	78.316	95	356	9.712	3.785	1.435	18.031	5.219	1.371	523.064	2.068
Onarri Ezargarría %4	Base Imponible 4%	22.971	353	0	0	3.029	0	0	147	17	6	214.468	38
Balokidetasun errekararen OE %5,2	BI Recargo de equivalencia 5,2%	1	1	19	214	1.952	5	2.569	738	170	397	294	6.312
Balokidetasun errekararen OE %1,4	BI Recargo de equivalencia 1,4%	832	0	0	0	1.230	0	0	675	0	287	9.804	38
Balokidetasun errekararen OE %0,5	BI Recargo de equivalencia 0,5%	109	0	0	0	120	0	0	0	0	0	7.280	20
Batasun barruko eskurapen OE	BI Adquisiciones intracomunitarias	1.399	5.442	179.463	21.442	122.707	127.489	174.125	318.454	150.732	167.360	65.377	9.165
Subjektu pasiboaren alderanzketaren OE	BI Inversión sujeto pasivo	209	1.807	239.615	3.115	4.452	91.479	50.580	54.162	54.245	46.529	6.150	562
SORTUTAKO KUOTA	CUOTA DEVENGADA												
Sortutako Kuota %21	Cuota Devengada 21%	6.759	101.246	73.863	30.193	45.822	139.603	195.595	225.507	81.228	71.955	15.992	9.262
Sortutako Kuota %10	Cuota Devengada 10%	3.236	7.832	9	36	971	378	144	1.803	522	137	52.307	207
Sortutako Kuota %4	Cuota Devengada 4%	919	14	0	0	121	0	0	6	1	0	8.579	2
Balok. Errek. sortutako kuota %5,2	Cuota devengada Rec. Equi 5,2%	0	0	1	11	102	0	134	38	9	21	15	328
Balok. Errek. sortutako kuota %1,4	Cuota devengada Rec. Equi 1,4%	12	0	0	0	15	0	0	9	0	4	137	1
Balok. Errek. sortutako kuota %0,5	Cuota devengada Rec. Equi 0,5%	1	0	0	0	1	0	0	0	0	0	36	0
Batasun barruko eskurapeneta sortutako kuota	Cuota devengada Adq. Intracomunitarias	198	1.133	37.686	4.503	25.407	26.738	36.324	66.746	31.644	35.034	9.254	1.923
Subjektu pasiboaren alderanzketak sortutako kuota	Cuota devengada Inversión sujeto pasivo	33	371	50.317	578	936	19.303	9.374	11.279	11.332	6.123	1.079	18
Sortutako Kuota, Guztira (1)	Total Cuota Devengada (1)	11.158	110.596	161.876	35.321	73.375	186.022	241.571	305.388	124.736	113.274	87.399	11.741
KENKARIAK	DEDUCCIONES:												
Barne eragiketak	Operaciones Interiores	7.583	92.407	124.529	25.772	37.902	177.304	188.472	294.467	73.959	144.690	78.618	5.286
Importazioak	Importaciones	1.224	15	10.124	1.858	2.723	7.371	17.343	8.621	8.554	14.031	1.629	1.848
Batasun barruko eskurapenak	Adquisiciones intracomunitarias	198	1.133	37.686	4.503	25.403	26.736	36.282	66.669	31.647	35.034	9.242	1.921
N.A. eta A.ko erregimen berezia	Rég. Esp. Agr. Gan. y Pesca	127	0	0	0	0	18	0	0	0	0	372	0
Inbertsioen erregularizazioa	Regularización inversiones	-1	-8	0	-7	0	-6	-78	-98	-139	-6	-1	0
Kendutako Kuota, Guztira (2)	Total Cuota Deducida (2)	9.131	93.547	172.339	32.126	66.028	211.423	242.019	369.659	114.021	193.749	89.860	9.055
ERREGIMEN OROKORREKO DIFERENTZIA (3)=(1)-(2)	DIFERENCIA RÉGIMEN GENERAL (3)=(1)-(2)	2.028	17.049	-10.463	3.196	7.347	-25.402	-448	-64.271	10.715	-80.475	-2.461	2.686
ERREGIMEN ERRAZTUA	RÉGIMEN SIMPLIFICADO												
Moduluak, Guztira	Total Módulos	5	0	0	0	0	6	7	54	0	0	40	0
Batasun barruko eskurapenak	Adquisiciones intracomunitarias	0	0	0	0	0	0	0	0	0	0	4	0
Beste sortzapen batzuk	Otros Devengos	0	0	0	0	0	0	0	2	0	0	0	0
Sortutako Kuota, Guztira	Total Cuota Devengada	5	0	0	0	0	6	7	56	0	0	44	0
Kenkariak	Deducciones	19	0	0	0	0	0	0	22	0	0	0	0
ERREGIMEN ERRAZTUKO DIFERENTZIA (4) DIFERENCIA RÉGIMEN SIMPLIFICADO (4)		-14	0	0	0	0	6	7	34	0	0	44	0
GIPUZKOARI EGOTZITAKO EMAITZA (5) = (3) + (4)	RESULTADO ATRIBUIDO A GIPUZKOA (5) = (3) + (4)	2.014	17.049	-10.463	3.196	7.347	-25.396	-441	-64.237	10.715	-80.475	-2.417	2.686
ORDAINDU BEHARREKOA	A INGRESAR	3.866	21.921	10.273	5.794	12.530	38.506	60.416	55.841	20.901	5.687	10.755	3.050
ITZULI BEHARREKOA	A DEVOLVER	1.825	2.871	20.855	2.029	6.407	64.257	60.942	116.813	12.099	86.034	13.493	405
KONPENSATZEKOAK (gehikuntza)	A COMPENSAR (incremento)	27	2.001	-119	569	-1.224	-355	-85	3.265	-1.913	128	-321	-41
Batasun barruko salmentak	Entregas intracomunitarias	3.295	2.524	413.056	47.464	156.560	535.648	589.179	709.487	175.138	706.714	127.818	9.559
Esportazioak	Exportaciones	408	12.140	218.016	27.515	51.195	293.711	259.706	691.090	124.799	449.531	23.029	5.333
Aitorzale kopurua	Número de contribuyentes	273	151	44	105	67	562	678	627	135	79	415	133
Aitorpen kopurua	Número de declaraciones	1.167	734	285	554	428	2.625	4.165	3.299	720	487	1.961	568

Zenbatekoa mila eurokotan / Importe en miles de euros

5. BALIO ERANTSIAREN GAINEKO ZERGA. 2016ko EKITALDIA
5. IMPUESTO SOBRE EL VALOR AÑADIDO. EJERCICIO 2016

URTEKO TXOSTENA 2016 INFORME ANUAL

E.5.8. TAULA. AITORPEN BATERATUA JARDUERA ADARREN ARABERA
CUADRO E.5.8. DECLARACIÓN CONSOLIDADA POR RAMAS DE ACTIVIDAD

KONTZEPtua	CONCEPTO	ZURA ETA ALTZARIAK MADERA Y MUEBLES	PAPEREA ETA GRAFIKOAK PAPEL Y GRÁFICAS	KAUTXUA ETA PLASTIKOA CAUCHO Y PLÁSTICO	ERAIKUNTZA CONSTRUC.	MERKATAR. COMERCIO	GARRAIOA KOMUNIK. TRANSPORTE COMUNICAC.	BANKA ETA ASEGURUAK BANCA Y SEGUROS	ADMINISTR. PUBLIKOAK ADMINISTRAC. PUBLICAS	BEST.MERKAT. ZERBITZUAK OTROS SERV. COMERCIALES	MERK.KAMP. BESTE ZERB. OTROS SERV. NO COMERC.	SAILKATU GABE SIN CLASIFICAR	GUZTIRA TOTAL
ONARRI EZARGARRIA (OE)		BASE IMPONIBLE (BI)											
Onarri Ezargarría %21	Base Imponible 21%	183.411	560.694	319.415	1.071.452	5.647.336	2.187.337	127.758	35.478	3.528.538	180.298	287.092	18.876.045
Onarri Ezargarría %10	Base Imponible 10%	5.173	1.822	962	297.401	2.448.899	121.218	5.617	40.486	903.149	118.515	65.576	4.684.630
Onarri Ezargarría %4	Base Imponible 4%	0	63.795	82	1.749	772.118	423	4	841	172.637	72.029	13.022	1.337.729
Baliokidetasun errekararen OE %5,2	BI Recargo de equivalencia 5,2%	1.703	3.078	2.800	148	62.674	2	0	28	3.931	0	217	87.253
Baliokidetasun errekararen OE %1,4	BI Recargo de equivalencia 1,4%	0	0	7	1.430	267.296	42	0	0	9.274	0	269	291.184
Baliokidetasun errekararen OE %0,5	BI Recargo de equivalencia 0,5%	0	424	30	109	177.956	4	0	0	2.476	5	589	189.122
Batasun barruko eskurapenen OE	BI Adquisiciones intracomunitarias	27.496	194.341	95.649	408.271	1.120.926	416.358	8.373	906	207.180	27.135	9.689	3.859.479
Subjektu pasiboaren alderanzketaren OE	BI Inversión sujeto pasivo	3.116	48.689	6.487	201.797	226.024	76.034	39.717	11.847	416.345	6.753	3.316	1.593.030
SORTUTAKO KUOTA		CUOTA DEVENGADA											
Sortutako Kuota %21	Cuota Devengada 21%	38.512	117.746	67.077	224.791	1.185.770	459.332	26.854	7.456	731.862	37.557	60.258	3.954.240
Sortutako Kuota %10	Cuota Devengada 10%	517	182	96	29.744	244.896	12.122	600	4.054	90.321	11.851	6.558	468.523
Sortutako Kuota %4	Cuota Devengada 4%	0	2.552	3	70	30.885	17	0	34	6.907	2.881	520	53.511
Baliok. Errek. sortutako kuota %5,2	Cuota devengada Rec. Equi 5,2%	89	160	146	8	3.260	0	0	1	204	0	11	4.538
Baliok. Errek. sortutako kuota %1,4	Cuota devengada Rec. Equi 1,4%	0	0	0	-5	4.245	1	0	0	676	0	4	5.099
Baliok. Errek. sortutako kuota %0,5	Cuota devengada Rec. Equi 0,5%	0	2	0	1	890	0	0	0	12	0	3	946
Batasun barruko eskurapenetan sortutako kuota	Cuota devengada Adq. Intracomunitarias	5.774	40.785	20.074	5.869	185.576	87.114	1.669	184	37.192	5.677	1.970	668.474
Subjektu pasiboaren alderanzketak sortutako kuota	Cuota devengada Inversión sujeto pasivo	795	10.070	843	40.050	43.551	15.590	7.865	2.084	75.355	1.100	444	308.490
Sortutako Kuota, Guztira (1)	Total Cuota Devengada (1)	45.687	171.497	88.239	300.528	1.699.073	574.176	36.988	13.813	942.529	59.066	69.768	5.463.820
KENKARIAK		DEDUCCIONES:											
Barne eragiketak	Operaciones Interiores	28.545	112.179	62.668	223.436	1.090.016	382.547	30.541	8.778	536.416	35.220	40.169	3.801.504
Importazioak	Importaciones	971	1.456	6.508	741	67.018	58	167	4	5.907	536	171	158.878
Batasun barruko eskurapenak	Adquisiciones intracomunitarias	5.772	40.770	20.074	5.793	184.608	87.098	1.223	36	36.698	5.552	1.901	685.979
N.A. eta A. ko erregimen berezia	Rég. Esp. Agr. Gan. y Pesca	519	0	12	45	1.639	0	0	0	117	1	19	2.869
Inbertsioen erregularizazioa	Regularización inversiones	-12	-12	-3	-543	-2.266	67	53	0	-27	-32	-19	-3.138
Kendutako Kuota, Guztira (2)	Total Cuota Deducida (2)	35.795	154.393	89.259	229.472	1.341.015	469.770	31.984	8.818	579.111	41.277	42.241	4.626.091
ERREGIMEN OROKORREKO DIFERENTZIA (3)=(1)-(2)	DIFERENCIA RÉGIMEN GENERAL (3)=(1)-(2)	9.892	17.104	-1.020	71.056	358.057	104.406	5.004	4.995	363.418	17.788	27.527	837.729
ERREGIMEN ERRAZTUA		RÉGIMEN SIMPLIFICADO											
Moduluak, Guztira	Total Módulos	3	5	4	65	861	2.892	0	0	782	3	2.766	7.493
Batasun barruko eskurapenak	Adquisiciones intracomunitarias	0	0	0	0	13	13	0	0	6	0	73	109
Beste sortzapen batzuk	Otros Devengos	0	0	0	0	15	258	0	0	6	0	256	537
Sortutako Kuota, Guztira	Total Cuota Devengada	3	5	4	65	889	3.163	0	0	794	3	3.095	8.139
Kenkariak	Deducciones	0	0	0	8	153	975	0	0	57	0	1.111	2.345
ERREGIMEN ERRAZTUKO DIFERENTZIA (4)	DIFERENCIA RÉGIMEN SIMPLIFICADO (4)	3	5	4	57	736	2.188	0	0	737	3	1.984	5.793
GIPUZKOARI EGOTZITAKO EMAITZA (5) = (3) + (4)		RESULTADO ATRIBUIDO A GIPUZKOA (5) = (3) + (4)											
ORDAINDU BEHARREKOA	A INGRESAR	13.923	22.988	12.640	85.503	430.466	129.773	6.167	5.726	416.638	18.529	43.787	1.435.681
ITZULI BEHARREKOA	A DEVOLVER	4.021	6.460	14.353	18.432	72.847	18.145	406	991	46.027	477	10.236	580.425
KOMPENSATZEKOA (gehikuntza)	A COMPENSAR (incremento)	6	-581	-697	-4.042	-1.174	5.034	756	-261	6.457	262	4.040	11.734
Batasun barruko salmentak	Entregas intracomunitarias	34.275	229.587	199.014	20.802	528.811	407.817	580	141	266.404	14.284	33.830	5.211.797
Esportazioak	Exportaciones	21.426	146.838	75.732	47.471	304.204	445.949	44.198	650	253.100	5.404	47.091	3.548.925
Aitorzale kopurua	Número de contribuyentes	507	426	195	5.041	11.176	2.346	90	94	14.437	208	24.886	62.875
Aitorpen kopurua	Número de declaraciones	2.125	1.976	1.047	21.182	48.372	10.214	616	417	59.609	1.009	88.267	251.837

Zenbatekoa mila eurokotan / Importe en miles de euros

5. BALIO ERANSTIAREN GAINEKO ZERGA. 2016ko EKITALDIA
5. IMPUESTO SOBRE EL VALOR AÑADIDO. EJERCICIO 2016

URTEKO TXOSTENA 2016 INFORME ANUAL

E.5.9. TAULA AITORTUTAKO DATUEN BILAKAERA

CUADRO E.5.9. EVOLUCIÓN DE LOS DATOS DECLARADOS

KONTZEPTUA	CONCEPTO	ENPRESA HANDIAK GRANDES EMPRESAS				HILEKO ITZULKETEN ERREGISTROA REGISTRO DEVOLUCIONES MENSUALES				ERREGIMEN OROKORRA REGIMEN GENERAL				AITORPEN BATERATUA DECLARACION CONSOLIDADA (*)			
		2013	2014	2015	2016	2013	2014	2015	2016	2013	2014	2015	2016	2013	2014	2015	2016
BEZaren Oinarri Ezargaria	Base Imponible I.V.A.	10.734.112	10.746.879	11.132.293	11.650.950	7.100.855	7.521.311	7.446.761	7.678.379	9.359.532	9.969.913	10.486.552	11.019.879	27.197.836	28.241.578	29.068.298	30.350.913
Baliokidetasun errekaragoaren OE	B.I.Recargo Equivalencia	475.910	426.733	403.817	401.096	18.675	22.903	23.130	23.211	149.153	145.613	155.575	143.242	643.736	595.270	582.521	567.559
BEZaren kuota	Cuota I.V.A.	1.992.244	1.989.435	2.049.493	2.132.723	1.325.107	1.383.518	1.375.818	1.349.018	1.694.891	1.803.863	1.884.195	1.971.157	5.023.096	5.187.143	5.320.259	5.461.377
Baliokidetasun errekaragoaren kuota	Cuota Rec.Equival.	6.950	6.993	6.431	6.706	484	645	597	674	3.403	3.421	3.555	3.203	10.839	11.057	10.583	10.583
BEZaren batez besteko tasa	Tipo Medio I.V.A.	18,56	18,51	18,41	18,31	18,66	18,39	18,48	17,57	18,11	18,09	17,97	17,89	18,47	18,37	18,30	17,99
Baliok.errekar. ren batez besteko tasa	Tipo Medio Recargo Equivalencia	1,46	1,64	1,59	1,67	2,59	2,82	2,58	2,90	2,28	2,35	2,29	2,24	1,68	1,86	1,82	1,86
Kenkariak	Deducciones	1.480.603	1.480.345	1.550.849	1.606.168	1.753.700	1.802.700	1.829.019	1.773.832	1.112.091	1.165.533	1.211.577	1.245.975	4.348.941	4.451.479	4.594.537	4.628.436
Sarrerak	Ingresos	535.602	533.323	536.308	559.050	97.454	121.028	109.285	97.928	630.200	678.667	720.850	772.006	1.272.014	1.341.369	1.374.772	1.435.681
Konpents. beharrekoaren gehikuntza	Incremento a compensar	-3.579	-5.498	14.496	11.611	-14.911	-8.875	-6.849	-3.259	-7.664	2.518	6.550	3.343	-26.413	-11.519	14.129	11.734
Itzulketak	Devoluciones	20.590	22.738	16.737	14.178	540.474	548.440	568.738	525.327	51.661	34.409	38.127	40.278	613.438	606.166	624.338	580.425
Batasun barruko salmentak	Entregas intracomunitarias	673.657	616.900	667.504	699.857	3.507.005	3.837.801	3.938.328	4.149.191	352.065	337.667	348.428	361.957	4.533.787	4.793.104	4.955.091	5.211.787
Aitorpen kopurua	Nº declaraciones	10.891	10.428	10.480	10.854	11.973	12.656	12.460	12.231	199.997	203.855	207.653	214.810	242.230	245.230	248.416	251.837

Zenbatekoa mila eurokotan / Importe en miles de euros

6. OGASUNEKO ORGANOEN KUDEAKETA. 2016ko EKITALDIA.

6.0. SARRERA

Apartatu honetan zergen ordainarazpenarekin zer ikusia duten unitateen jardura kuantifikagarriak jasotzen dira. Bost kapitulu ditu:

- Ikuskaritzak ekitaldian egin duen jarduketa eta aurreko urtean egindakoarekiko konparaketa.
- Ordainarazte bidean dagoen zorraren kudeaketa ekitaldian.
- Zerga zorren ordainketa geroratu eta zatikatzeagatik izapidetutako espedienteen kopurua eta geroratutako zorraren zenbatekoa.
- Foru Auzitegi Ekonomiko-Administratiboaren jarduketa: aurkeztutako erreklamazioak, emaitzak eta sailkapena zerga kontzeptuen arabera.
- Araugintzako eta Lege Aholkularitzako Zerbitzuak egindako kudeaketa.

Ikuskaritza lanak 89 milioi euroko zerga zorra jarri du agerian 2016an, 2015ean detektatutako zenbatekoa baino %54,1 gutxiago. Ikuskatutako zergadun kopurua 442ra heldu da, aurreko ekitaldian baino %15,2 gutxiago.

Ordainarazte bidean bildutako zorraren kudeaketak ordaindu gabeko amaierako saldoa %7,2 jaiste ekarri du berekin aurreko urtearen aldean. Karguak jaitsi egin dira (-%47,0), sarrerak %9,4 igo dira, eta bajak eta bestelako hartzeak %20,8 jaitsi dira; horren ondorio globala da kobratu gabeko saldoaren aipatutako %7,2ko jaitsiara hori.

Ordainketen gerorapen eta zatikapenei dagokienez, 2016an eskaera berriak %7,8 handitu dira, baina nola onartutako espedienteek gehiago handitu diren (+%8,0) eta bajak %4,7 igo diren, ekitaldi amaieran ebatzi gabe geratu diren

6. GESTIÓN DE ÓRGANOS DE HACIENDA. EJERCICIO 2016.

6.0. INTRODUCCIÓN

En este apartado se recogen aquellas actividades cuantificables de las diferentes unidades relacionadas con la exacción tributaria. Consta de cinco capítulos:

- Actuación inspectora del ejercicio y comparación con la realizada el año anterior.
- Gestión de la deuda en ejecutiva a lo largo del ejercicio.
- Número de expedientes tramitados por aplazamiento y fraccionamiento de pago de deudas tributarias, así como el importe de deuda aplazada.
- Actuación del Tribunal Económico-Administrativo Foral: reclamaciones presentadas, sus resultados y su clasificación por conceptos tributarios.
- Gestión realizada por el Servicio de Desarrollo Normativo y Asesoramiento Jurídico.

Las **actuaciones inspectoras** de 2015 han puesto de manifiesto una deuda tributaria de 89 millones de euros, un 54,1% inferior al importe detectado en 2015. El número de contribuyentes inspeccionados ha sido de 442, 15,2% menos que el ejercicio anterior.

Como resultado de la **gestión recaudatoria de la deuda en ejecutiva**, el saldo final de la deuda pendiente de cobro ha disminuido un 7,2% respecto a 2015. Los cargos han disminuido un 47,0%, los ingresos han aumentado un 9,4%, y las bajas y otras datas han disminuido un 20,8%, por lo que el resultado global ha sido el mencionado descenso del 7,2% del saldo pendiente de cobro.

Con respecto al **aplazamiento y fraccionamiento de pago**, en 2016 las nuevas solicitudes han aumentado un 7,8%, pero como las concesiones han aumentado más (+8,0%) y las bajas han aumenatdo un 4,7%, el número de expedientes

espedienteen kopurua %18,9 jaitsi da.

Auzitegi Ekonomiko-Administratiboak 1.137 erreklamazio ebatzi ditu 2016an, 2015. urtean baino %17,2 gehiago. Nola aurkezturiko erreklamazioak jaitsi egin diren (-%12,2), ondorioz, ekitaldi amaieran ebatzi gabeko erreklamazioak %14,9 jaitsi dira eta 1.413 erreklamazio gelditu dira ebazteke.

Araugintzako eta Lege Aholkularitzako Zerbitzuak araugintza arloan nahiz zerga eta lege aholkularitzarenean bete ditu ekitaldiko eginkizunak.

6.1. IKUSKARITZAREN KUDEAKETA

6.1.1. IKUSKARITZAREN KUDEAKETA EKITALDIAN

2016. urtean Ikuskaritzako Zuzendariordetzak 442 zergadunen zerga egoera egiaztatu du, eta ikuskapen lan horrek 89 milioi euroko zerga zor baliokidea eman du, 2015ean izandako zenbatekoa baino %54,1 gutxiago.

Zerga kontzeptuen arabera

Ikuskaritzaren jardunak izan duen emaitza laburbiltzen da **zor baliokidea zerga kontzeptuen arabera** banatuta:

- Zuzeneko zergak zor baliokide osoaren %53,0 metatzen dute. Horien artean:
 - Lehen tokia sozietateen gaineko zergak hartzen du: %39,8.
 - Errentaren gaineko zergaren kuota diferentzialak zorraren %12,3 suposatzen du.
- Zeharkako zergak zorraren %12,8 dira, eta gehiena BEZari dagozkio.
- Zigorrek ekitaldiko zerga zor baliokide osoaren %34,2 dira.

pendientes de resolver al final del ejercicio ha disminuido un 18,9%.

El **Tribunal Económico-Administrativo**, ha resuelto un total de 1.137 reclamaciones en 2016, lo que supone un aumento del 17,2% respecto a 2015. Como las reclamaciones interpuestas han disminuido (-12,2%), las reclamaciones pendientes de resolver a final del ejercicio han disminuido un 14,9%, hasta situarse en 1.413.

El **Servicio de Desarrollo Normativo y Asesoramiento Jurídico** ha realizado sus actuaciones en el ejercicio tanto en el área de desarrollo normativo como en el de asesoramiento jurídico-tributario.

6.1. GESTIÓN INSPECTORA

6.1.1. GESTIÓN INSPECTORA EN EL EJERCICIO

En 2016 la Subdirección de Inspección a comprobado la situación tributaria de 442 contribuyentes, con un resultado de una deuda equivalente global de 89 millones de euros, un 54,1% inferior al de 2015.

Por conceptos tributarios.

El resultado de la actividad inspectora puede estudiarse distribuyendo la **deuda equivalente por conceptos tributarios**. Así:

- Los impuestos directos concentran el 53,0% del total de la deuda equivalente. De entre ellos:
 - El impuesto sobre sociedades ocupa el primer lugar: 39,8%.
 - La cuota diferencial neta del IRPF representa el 12,3% de la deuda.
- Los impuestos indirectos concentran el 12,8% de la deuda, y corresponden en su mayoría al IVA.
- Las sanciones totalizan el 34,2% de la deuda equivalente del ejercicio.

Zerga kontzeptuak ikuskatutako zergadun kopuruaren arabera banatuz gero, bestelako egoera ageri da: kopururik handiena PFEZn izan da (134), eta gero Sozietateen gaineko Zerga dator (93) eta BEZean, berriz, 88 zergadun ikuskatu dira. Kontuan eduki behar da ikuskatutako zergadun kopuru osoa kontzeptuka batutakoena baino txikiagoa izan daitekeela, zergadun batzuek kontzeptu batengatik baino gehiagorengatik jaso ditzaketelako aktak.

La distribución de los conceptos tributarios según el número de personas contribuyentes inspeccionadas es distinta: el mayor número corresponde al IRPF (134), seguido del Impuesto sobre Sociedades (93), mientras que en el IVA se ha inspeccionado a 88 personas contribuyentes. Ha de tenerse en cuenta que el total de las personas contribuyentes inspeccionadas puede resultar inferior a su suma por conceptos, debido a que puede haber contribuyentes con actas por varios conceptos tributarios.

GRÁFICO 6.1. GRAFIKOA
Ikuskaritzaren jardunaren laburpena zerga kontzeptuen arabera
Resumen de la gestión inspectora por conceptos tributarios

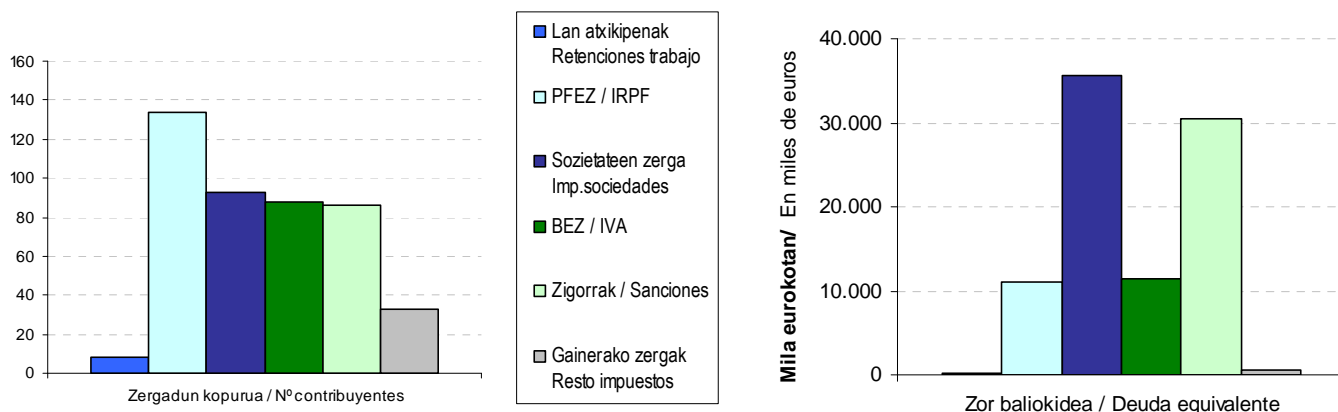

Zor baliokidearen osagaien arabera

Aldi berean, ikuskaritzako kudeaketak bere osoan eman duen zor baliokideak honako osagaiak ditu:

- **Ordaindu beharreko zorra:** 72 milioi eurokoa izan da, zor baliokide osoaren %80,2. Barruan sartzen dira ikuskaritzako aktetan inbuitutako zorra, hau da, kuotek, berandutza interesek eta zigorrek osatutakoa.
- Behar bezala frogatu gabeko kenkariengatik egindako ordainketengatik ikuskaritza prozeduran berreskuratu diren kuotak: %8,0 eta 7 milioi euro.

Por componentes de la deuda equivalente

Del conjunto de actuaciones de la gestión inspectora resulta una deuda equivalente, formada a su vez por:

- La **deuda a ingresar:** asciende a 72 millones de euros, el 80,2% de la deuda equivalente total. Incluye la deuda instruida en actas de inspección, que comprende cuotas, intereses de demora y sanciones.
- Las **cuotas recuperadas** en el procedimiento de inspección por deducciones indebidamente acreditadas: 8,0% y 7 millones de euros.

- Bidezko egiaztapenak egin ondoren konpentsagarriak ez izateagatik aitortutako **oinarri ezargarri negatiboetatik berreskuratutako kuotak: 6 milioi euro eta %6,6.**
- Jarduketak administrazio bidean amaituko balira **delitu fiskaleko** espedienteetan ustez atera litekeen zerga zor baliokidearen zenbatekoa: 0,7 milioi euro, kopuru osoaren %0,8.
- Administrazioen arteko erregularizazioak 4 milioi euro dira, %4,3.
- Las **cuotas recuperadas de bases imponibles negativas** declaradas, que, tras las comprobaciones pertinentes, dejan de ser compensables: 6 millones de euros, que suponen el 6,6%.
- El importe calculado de deuda tributaria equivalente que se estima resultaría en los expedientes de **delito fiscal** si las actuaciones finalizasen en vía administrativa: 0,7 millones de euros, el 0,8%.
- La regularización entre administraciones asciende a 4 millones de euros, el 4,3%.

Ordaindu beharreko zorra.

Jarraian ikusiko dugu nolako banaketa duen ordaindu beharreko zorrak, hau da, ikuskaritzako aktetatik datorrenak. Zor hori 72 milioi eurokoa da guztira, eta honela dago osatua:

- %43,5 kuotek osatzen dute (31 milioi euro).
- %8,8 berandutza interesei dagokie (6 milioi euro).
- %0,6 gainordainetatik dator (0,4 milioi euro).
- Gainerako %47,0 zigorretatik dator (34 milioi euro).

Grafikoak erakusten du nola banatzen den ordaindu beharreko zorra **zerga kontzeptuen arabera**. Zuzeneko zergak zor osoaren %47,0 dira, zeharkako zergak %10,3 eta zigorrak %42,7.

Zergen arabera zenbatekorik handiena Sozietateen gaineko Zergari dagokio (%31,1). Bigarren tokian PFEZa dago (%15,4), eta batik bat kuota diferentzial garbian metatzen da (%14,9), eta hirugarren tokian BEZa dago (%10,3). Beste zergen pisua oso-oso txikia da.

Deuda a ingresar.

Nos fijaremos ahora en la distribución de la deuda a ingresar, es decir, la procedente de actas de inspección. Esta asciende a 72 millones de euros y está formada:

- Un 43,5% por cuotas (31 millones de euros).
- El 8,8% corresponde a los intereses de demora (6 millones de euros).
- El 0,6% proviene de los recargos (0,4 millones de euros).
- El restante 47,0% proviene de las sanciones (34 millones de euros).

El gráfico muestra la **distribución por conceptos tributarios** de la deuda a ingresar. Los impuestos directos son el 47,0% de la deuda total, frente al 10,3% de los indirectos y al 42,7% de las sanciones.

Por impuestos el mayor importe corresponde al Impuesto sobre Sociedades (31,1%). En segundo lugar se encuentra el IRPF (15,4%), que se concentra fundamentalmente en la cuota diferencial neta (14,9%) y en tercer lugar está el IVA (10,3%). El peso del resto de impuestos es prácticamente residual.

GRÁFICO 6.2.GRAFIKOA
Ordaindu beharreko zorraren banaketa zerga kontzeptuen arabera
Distribución de la deuda a ingresar por conceptos tributarios

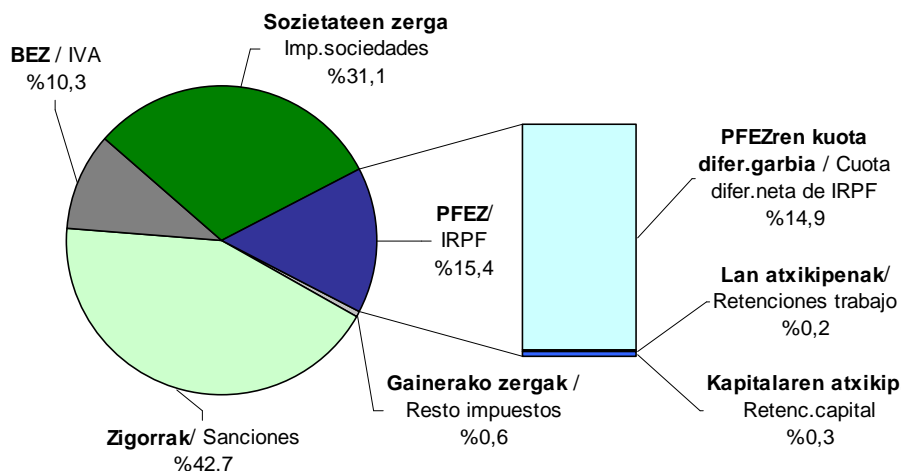

6.1.2. IKUSKARITZAKO KUDEAKETAREN BILAKAERA

Aurreko urtearekin alderatuta, zor baliokide osoa %54,1 jaitsi da 2016an, 195 milioi eurotatik 89 milioira pasa baita.

Bilakaera zerga kontzeptuen arabera

2012-2015 epealdian zerga kontzeptu nagusiek zenbateko osoan duten partaidetzaren bilakaerak, ondoko hau erakusten du nagusiki:

- Sozietateen gaineko Zerga zor baliokidearen %69,9 izan zen 2013an, 2014an %68,3ra jaitsi zen, 2015ean %75,2 igo, eta 2016an, aldiz, berriro jaitsi egin da %39,9raino.
- PFEZren kuota diferencial garbia 2013ko %12,3ko partaidetzatik %2,5 bakarrik izatera pasatzen da 2014an; 2015ean %11,8raino igotzen da, eta 2016an berriro ere %12,3 da.
- BEZa %10,9 zen 2013an, 2014an %4,0ra jaitsi zen, 2015ean %5,8ra igo zen, eta 2016an zor baliokide osoaren %12,8a da.

6.1.2. EVOLUCIÓN DE LA GESTIÓN INSPECTORA

Con respecto al año anterior, en 2016 la deuda equivalente total ha disminuido un 54,1%, al pasar de 195 millones a 89 millones de euros.

Evolución por conceptos impositivos

La evolución de la participación de los distintos conceptos impositivos en el total durante el periodo 2013-2016 muestra principalmente:

- El Impuesto sobre Sociedades representó en 2013 el 69,9% del total de la deuda equivalente, baja en 2014 al 68,3%, en 2015 sube al 75,2%, mientras que en 2016 vuelve a bajar hasta el 39,9%.
- La cuota diferencial neta del IRPF pasa de representar el 12,3% en 2013, a ser únicamente el 2,5% en 2014, para subir hasta el 11,8% en 2015, y volver a representar el 12,3% en 2016.
- El IVA representaba 10,9% el año 2013, en 2014 baja al 4,0%, en 2015 sube al 5,8%, y en 2016 representa el 12,8% del total de la deuda equivalente.

GRÁFICO 6.3. GRAFIKOA
Zor baliokidearen banaketaren bilakaera
Evolución de la distribución de la deuda equivalente

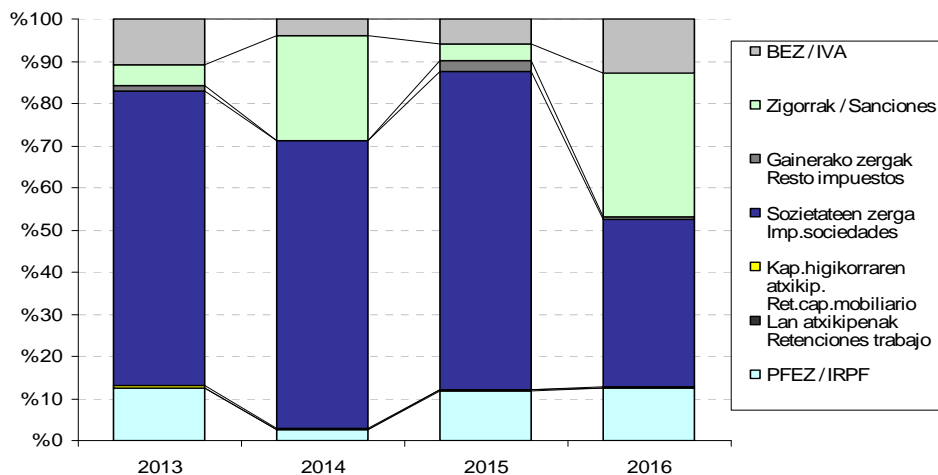

Hurrengo grafikoan azken bi ekitaldietako zor baliokidearen zenbatekoak alderatu dira kontzeptuen arabera. Bertan ikus daiteke 2016an beherakada esanguratsua eman dela Sozietateen gaineko Zergan (111 milioi euro gutxiago) eta igoera garrantzitsua zigorretan (23 milioi euro gehiago). PFEZ 12 milioi eurotan jaitsi da, eta BEZa, berriz, bere horretan mantendu da.

En el siguiente gráfico se comparan los importes por conceptos de la deuda equivalente de los dos últimos ejercicios. En él se aprecia que en 2015 se produce una disminución significativo en el importe del Impuesto sobre Sociedades (111 millones de euros menos) y un aumento importante en las sanciones (23 millones de euros más). El IRPF baja en 12 millones de euros, mientras que el IVA prácticamente se mantiene.

Horrek guztiak ekarri du zor baliokidea 105 milioi euro txikiagoa izatea, 2015ean baino %54,1 gutxiago. Bere zenbatekoa 89 milioi eurokoa da orotara.

El resultado global ha sido la disminución de la deuda equivalente en 105 millones de euros, un 54,1% menos respecto a 2015, alcanzando un valor de 89 millones de euros.

GRÁFICO 6.4. GRAFIKOA
Zor baliokidea
Deuda equivalente

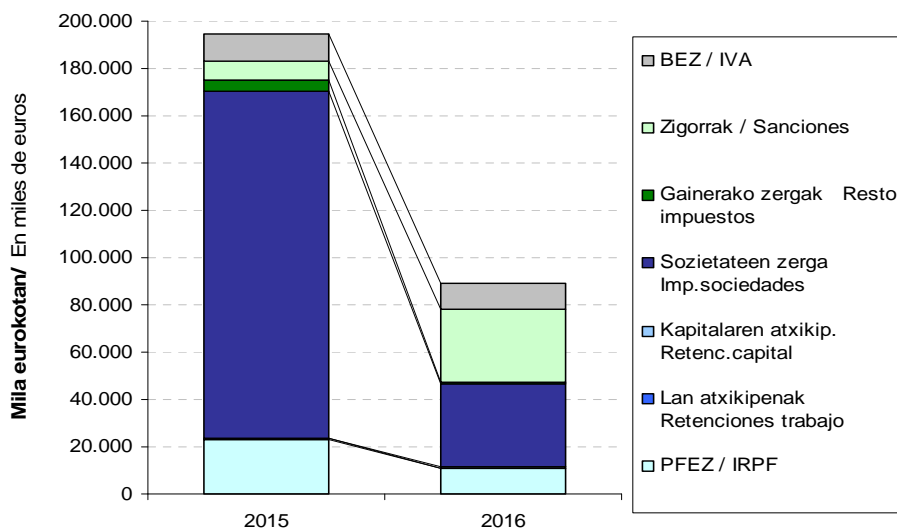

Ordaindu beharreko batez besteko zorra zergadun bakoitzeko.

Aztertu beharreko beste datu bat da **zergadun bakoitzeko ordaindu beharreko batez besteko zorra**, bakar-bakarrik kuotak, berandutza interesak eta zigorrak kontuan hartuta. **2016an 442 zergadun ikuskatu dira**, eta jarduketa horrek **72 milioi euroko zorra utzi du agerian**. Hori dela eta, zergadun bakoitzeko ordaindu beharreko batez besteko zorra **162.024 eurokoa** izan da.

Deuda media a ingresar por contribuyente.

Otro dato a analizar es la **deuda media a ingresar por contribuyente**, teniendo en cuenta únicamente las cuotas, intereses de demora y sanciones. En 2016 las actuaciones inspectoras realizadas sobre 442 contribuyentes han generado una deuda total a ingresar de 72 millones de euros, resultando una deuda media por contribuyente de 162.024 euros.

GRÁFICO 6.5.GRAFIKOA
Ikuskaritzaren kudeaketaren bilakaera
Evolución de la gestión inspectora

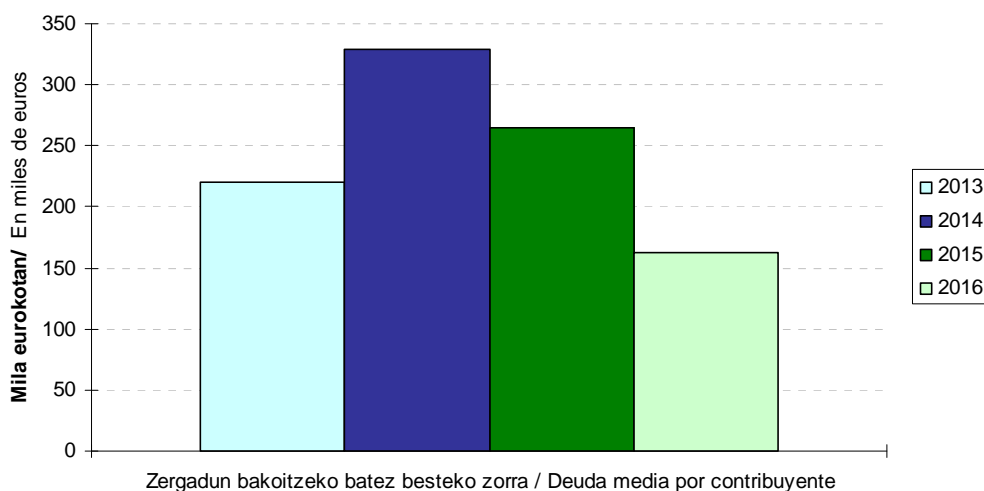

Zergadun bakoitzeko batez besteko zorrak honako bilakaera izan du 2013-2016 epealdian:

- 2014an batez besteko zorra nabarmen igotzen da **328.548 euro arte (+%49,1)**.
- 2015ean batez besteko zorra gutxitu egiten da, eta **270.074 euroraino** iritsi da (**-%17,8**).
- 2016an berriro jaitsi egiten da **162.024 euroraino (-%38,8)**.

La evolución de la deuda media por contribuyente en el periodo 2013-2016 ha sido la siguiente:

- En 2014 la deuda media aumenta de manera significativa hasta los **328.548 euros (+49,1%)**.
- En 2015 la deuda media disminuye y se sitúa en los **270.074 euros (-17,8%)**.
- En 2016 vuelve a bajar hasta los **162.024 euros (-38,8%)**.

6.2. ZERGABILKETA ORDAINARAZTE BIDEAN

2016. urtea ixtean bide exekutiboan kobratu gabeko zorra 594 milioi eurokoa da, aurreko ekitaldian baino %7,2 gutxiago.

Ekitaldiaren hasieran kobratzeko zegoen zorrari (641 milioi euro) 86 milioi euroko zordunketak gehitu zaizkio. Kobratu gabeko zorraren zenbateko osotik 37 milioi euro ordaindu dira, eta 96 milioi euroko kopuruari baja eman zaio. Beraz, ekitaldi amaieran 594 milioi euroko zorra geratu da kobratu gabe epe exekutiboan.

6.2. GESTIÓN RECAUDATORIA EN EJECUTIVA

La deuda pendiente de cobro en vía ejecutiva al cierre de 2016 es de 594 millones de euros, un 7,2% menos que el ejercicio anterior.

A la deuda pendiente al inicio del ejercicio (641 millones de euros) se le han acumulado cargos por importe de 86 millones de euros. Del total de la deuda pendiente se han ingresado 37 millones de euros y han sido dados de baja 96 millones de euros. Por tanto la deuda pendiente en periodo ejecutivo a fin de ejercicio asciende a 594 millones de euros.

GRÁFICO 6.6.GRAFIKOA
Ordainarazte bidean kudeatutako zergabilketaren bilakaera
Evolución de la gestión recaudatoria en ejecutiva

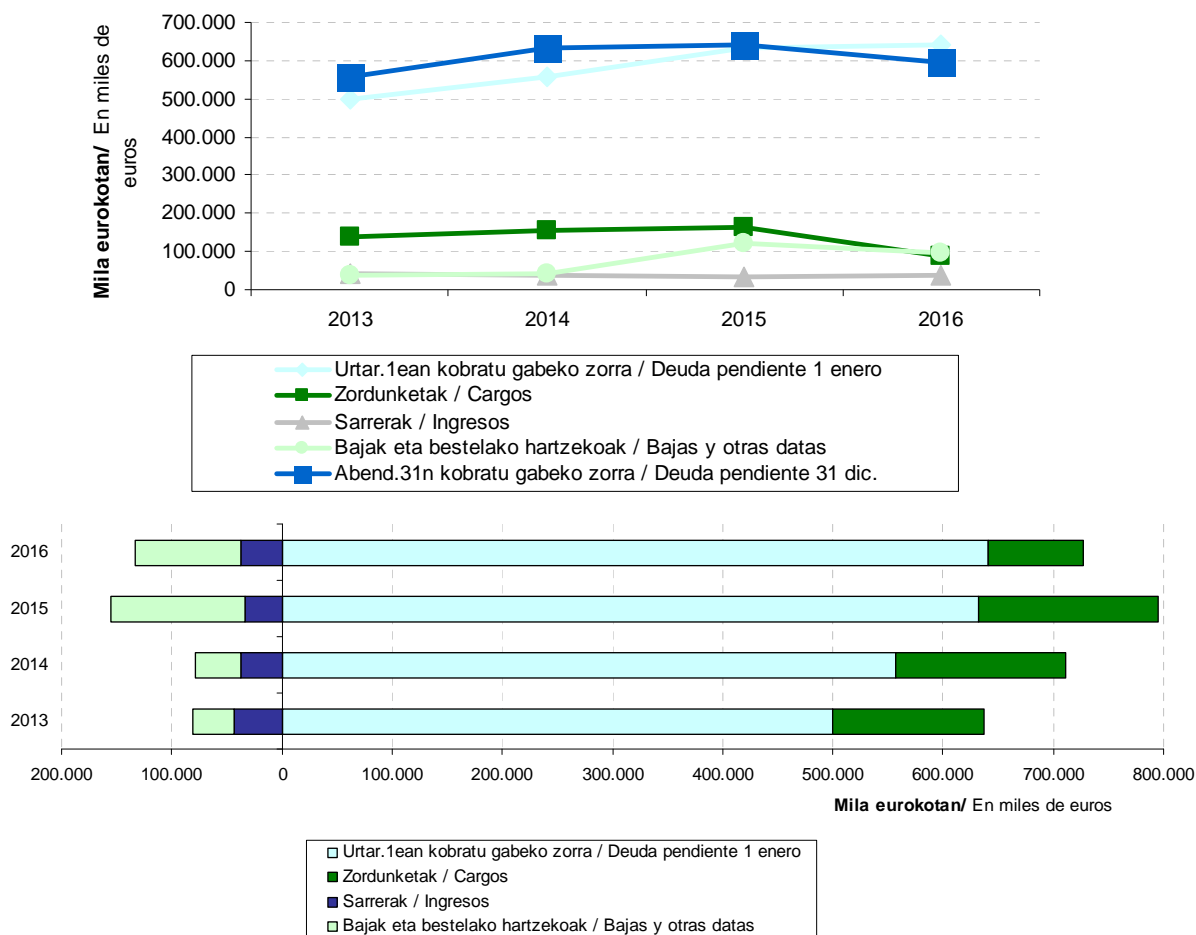

2013-2016 artean kudeatutako zerga bilketaren bilakaerak erakusten du, azken urte hau kenduta, beste guztietan **ekitaldi amaieran kobratu gabeko zorrak gora egin duela** (+%13,7 2014an eta +%1,3 2015ean), eta 2016an jaitsi egiten da (-%7,2).

Zordunketak, hau da, ekitaldiaren barruan bide exekutibora igaro den zor berria, nabarmen jaitsi (-%47,0 2016an), 86 milioi euroraino. Aztertutako epealdian, igo egin zen bai 2014an (+%12,4) eta bai 2015ean (+%5,4).

Ekitaldi hasieran kobratu gabeko zorra eta urtean izan diren zordunketak batzen baditugu **kudeatu beharreko zor osoa** lortzen da. Azken honek, %11,6 egin zuen gora 2014an eta %11,9 2015ean, baina 2016an %8,6 jaitsi da.

Bestalde, **sarrerak** %9,4 handitu dira 2016an, 2014an %14,6 jaitsi ondoren eta 2015ean beste %8,7 jaitsi eta gero. Aldiz, **bajak eta bestelako hartzeak** %20,8 jaitsi dira 2016an, 2014an %10,6 igo ondoren eta 2015ean beste %194,5 igo eta gero.

2016. urtearen hasieran eta amaieran **ordainarazte bidean dagoen zorra nola banatzen den zerga moten arabera** aztertuta ikusten da hiru direla zor gehiena biltzen duten zergak:

- PFEZk ordainarazte bidean dagoen zor osoaren %29,4 hartzen du ekitaldiaren hasieran, eta %25,1 haren amaieran.
- BEZak %33,5 metatzen du ekitaldiaren hasieran, eta %34,5 ekitaldiaren amaieran.
- Tasak eta bestelako sarrerak %24,4 metatzen dute ekitaldiaren hasieran eta %26,2 amaieran.

Si reparamos en la evolución de la gestión recaudatoria ejecutiva entre 2013-2016 vemos que menos este último año, en el resto, la **deuda pendiente al final del ejercicio** ha crecido (+13,7% en 2014 y +1,3% en 2015), para descender un 7,2% en 2016.

Los **cargos**, es decir, la nueva deuda que pasa durante el ejercicio a la vía ejecutiva, ha descendido de manera considerable (-47,0% en 2016), hasta los 86 millones de euros. En el periodo analizado, aumentó tanto en 2014 (+12,4%) como en 2015 (+5,4%).

La suma de la deuda pendiente de cobro al inicio del ejercicio más los cargos producidos a lo largo del mismo dan lugar a la **deuda total a gestionar**. Ésta aumentó un 11,6% en 2014 y un 11,9% en 2015, pero desciende un 8,6% en 2016.

Por otra parte, los **ingresos** han aumentado un 9,4% en 2016, después de la disminución del 14,6% de 2014 y del 8,7% de 2015. Por el contrario, las **bajas y otras dadas** disminuyen un 20,8% en 2016, después del aumento del 10,6% de 2014 y del 194,5% de 2015.

El detalle de la **distribución por conceptos impositivos de la deuda en ejecutiva** pendiente al inicio y al final del ejercicio 2016 muestra que tres los tributos en los que se acumula la mayoría de la deuda:

- El IRPF, que recoge el 29,4% al inicio y el 25,1% del total de la deuda en ejecutiva al final del ejercicio.
- El IVA, que concentra el 33,5% al inicio y el 34,5% al final del ejercicio.
- Las tasas y otros ingresos acumulan el 24,4% al inicio y el 26,2% al final del ejercicio.

GRÁFICO 6.7.GRAFIKOA
Ordainarazte bidean kobratu gabeko zorraren banaketa kontzeptuen arabera
Distribución por conceptos de la deuda pendiente en ejecutiva

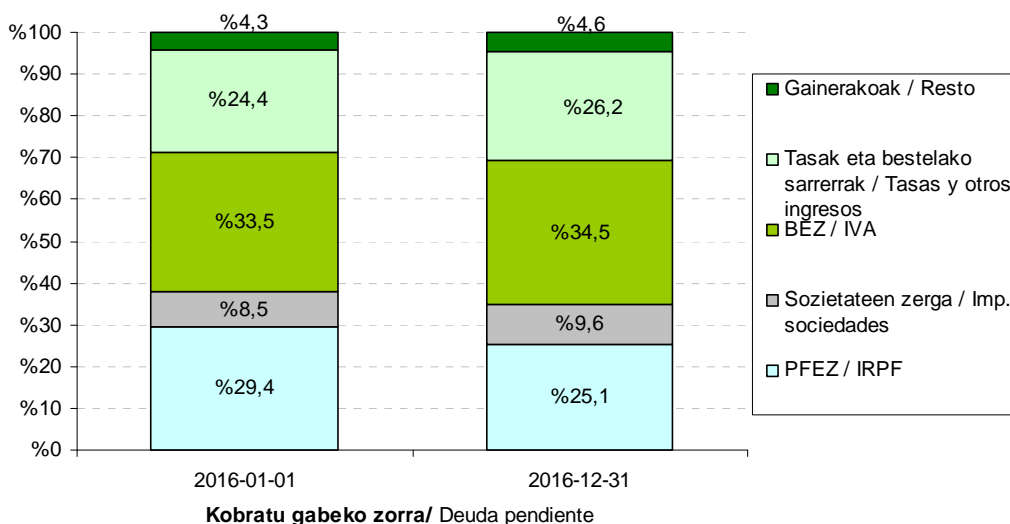

Ordainarazte bidean dagoen zorra zerga taldeen arabera duen banaketa 2016ko hasieran eta amaieran konparatzen badugu, ikusten da:

- Zuzeneko zergak zor osoaren %38,3 izatetik %35,1 izatera pasa dira (3,2 puntu gutxiago). Horien artean nabarmenenak, lan atxikipenak eta bai PFEZ eta bai Sozietateen gaineko Zergaren kuota diferentzial garbiak dira.
- Zeharkako zergek zor osoaren %34,2 izatetik %35,2 izatera pasa dira, eta zenbatekorik handiena Balio Erantsiaren gaineko Zergak biltzen du.
- Tasak eta bestelako sarreraren partaidetza zorraren %24,4tik %26,2ra handitu da. Zor gehiena metatzen duten bi kontzeptuak dira: zigorrak eta bestelako sarrerak.
- Udal zergak bide exekutiboan kobratu gabeko zorraren %3,1 izatetik %3,5 izatera pasa dira. Talde honetan Jarduera Ekonomikoen gaineko Zergatik dator zenbatekorik handiena.

Si comparamos la composición por grupos de tributos de la deuda pendiente en ejecutiva al inicio y al final de 2016, vemos que:

- Los impuestos directos pasan de representar el 38,3% de la deuda total a representar el 35,1% (3,2 puntos menos). Entre ellos, los más significativos son las retenciones de trabajo, y la cuota diferencial neta tanto del IRPF como del Impuesto sobre Sociedades.
- Los impuestos indirectos pasan de ser el 34,2% de la deuda total a ser el 35,2%, siendo el IVA el concepto de mayor volumen.
- Las tasas y otros ingresos aumentan su participación desde el 24,4% hasta el 26,2% del total. En este grupo los dos conceptos que mayor deuda suponen son sanciones e ingresos diversos.
- Los tributos locales, de los que la deuda por el impuesto sobre actividades económicas suma el mayor importe, pasan de ser el 3,1% del total de deuda pendiente en ejecutiva a ser el 3,5%.

6.3. ORDAINKETEN GERORAPEN ETA ZATIKAPENAK

Ordainketak geroratu eta zatikatzeko 2016ko espedienteak handitu egin dira, bai eskaera berrien aldetik, bai ebatzitako eskaeretan, eta ondorioz ekitaldiaren amaieran ebatzi gabeko espediente kopuruak behera egin du.

2016. urtearen hasieran 265 gerorapen eskaera zeuden ebatzi gabe, eta ekitaldian zehar beste 26.275 eskaera gehitu dira. Horietatik guztietatik, 24.818 kasutan onartu da ordainketak zatikatu edo geroratzea, eta ukatutako edo eskatzaileak atzera egindako espedienteak 1.507 izan dira guztira. Urte amaieran 215 espediente geratu dira ebatzteke.

Portzentualki, 2016an kudeatu behar ziren espediente guztietatik %99,2 ebatzi dira. Ebatzitakoen artean, %94,3 espedientetan ordainketa geroratu edo zatikatzeko onartu da eta gainerako %5,7 kasuetan espedienteak ukatu edo artxibatu da, azken kasu horretan eskaeran atzera egiteagatik.

Kuantitatiboki, gerorapen eta zatikapen eskaeren zenbatekoa 50 milioi eurokoa da urtearen hasieran. Zenbateko horri 2016ko eskaeren 261 milioi euro gehitu behar zaizkio. Ekitaldian onartutako (257 milioi), ukatutako (13 milioi) eta atzera egindako (22 milioi) gerorapen eta zatikapenen zenbatekoa kendu ondoren, 2016. urtearen bukaeran ebatzi gabe geratu diren eskaeren zenbatekoa 19 milioi eurokoa da.

Hurrengo grafikoan ordainketak geroratu edo zatikatzeko espedienteen tramitazioak 2013-2016 epealdian izan duen bilakaera ageri da. Bertan ikus daiteke eskaera kopuruak gorazko joera duela eta onartutakoena ere bide beretik doala. Era berean, ikus daiteke ekitaldi hasieran eta bukaeran ebatzi gabeko espedienteen kopurua gutxi aldatzen dela.

Aurkeztutako eskaera kopuruak %3,6 egiten du gora 2014an, %1,4 2015ean eta %7,8 2016an.

6.3. APLAZAMIENTOS Y FRACCIONAMIENTOS DE PAGO

En 2016 los expedientes de aplazamientos y fraccionamientos de pago presentan un aumento tanto de las nuevas solicitudes, como de la resolución de solicitudes y como consecuencia el número de expedientes pendientes de resolver a fin de ejercicio disminuye.

A las 265 solicitudes de aplazamiento de pago pendientes de resolver al inicio de 2016 se han añadido 26.275 nuevas solicitudes del ejercicio. De todas ellas, se ha concedido aplazamiento o fraccionamiento de pago a 24.818 y se han denegado o desistido un total de 1.507 expedientes. Al final del año han quedado pendientes de resolución 215 expedientes.

En términos porcentuales, del total de expedientes a gestionar en 2016 se ha resuelto el 99,2%. De entre los resueltos, se ha concedido el pago aplazado o fraccionado al 94,3% y se ha denegado o archivado el expediente por desistimiento al 5,7% restante.

Cuantitativamente, el importe que suma la deuda en solicitud de aplazamiento o fraccionamiento a comienzos de año es de 50 millones de euros. A ellos se unen los 261 millones de euros que suponen las solicitudes de 2016. Descontando la deuda que suponen los aplazamientos y fraccionamientos concedidos en el ejercicio (257 millones), así como los denegados (13 millones) y desistidos (22 millones), la deuda pendiente en solicitud a fin de 2016 asciende a 19 millones de euros.

En el siguiente gráfico se muestra la evolución de la tramitación de los expedientes de aplazamiento y fraccionamiento de pago a lo largo del periodo 2013-2016. Se aprecia la gran tendencia al alza de las solicitudes y una tendencia paralela en las concesiones. Asimismo, la pequeña variabilidad de los expedientes pendientes de resolución al inicio y final de cada ejercicio.

El número de solicitudes presentadas crece el 3,6% en 2014, el 1,4% en 2015 y el 7,8% en 2016.

Onartutako espedienteak ere antzeko joera jarraitzen dute: %4,3 egiten dute gora 2014an, 2015. urtean %3,0 eta %8,0 igotzen dira 2016an.

El número de expedientes concedidos sigue una evolución parecida: crece el 4,3% en 2014, el 3,0% en 2015 y se incrementa el 8,0% en 2016.

Ukatutako eta atzera egindako espedienteen kopurua %10,0 jaisten da 2014an, %17,0 2015ean, baina 2016 %4,7 handitzen da.

El número de expedientes denegados y desistidos baja un 10,0% en 2014, un 17,0% en 2015, pero en 2016 aumenta un 4,7%.

Ekitaldi amaieran ebatzi gabeko espedienteen saldoa %8,1 igo zen 2014an, 2015ean %9,6 jaitsi zen eta 2016an berriro jaitsi egiten da (-%18,9).

El saldo de los expedientes pendientes de resolver a fin de ejercicio aumentó un 8,1% en 2014, disminuye un 9,6% en 2015 y vuelve a disminuir en 2016 (-18,9%).

GRÁFICO 6.8.GRAFIKOA
Ordainketak geroratzeko espedienteen tramitazioaren bilakaera
Evolución de la tramitación de los expedientes de aplazamiento

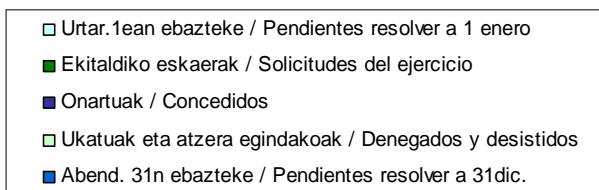
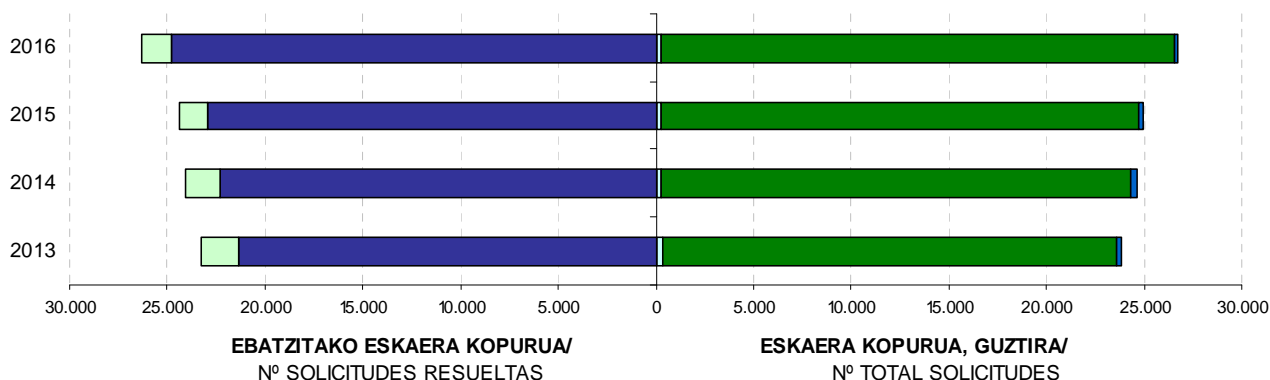
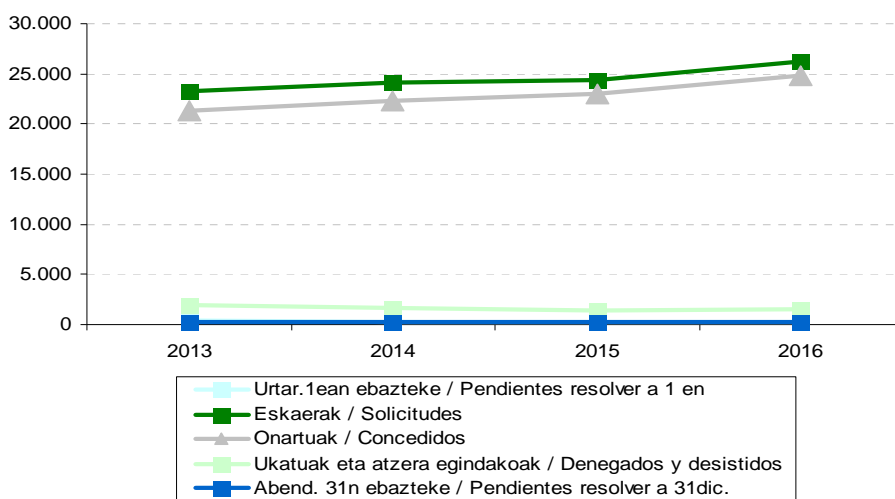

Gerorapenen edo zatikapenen aldeko ebazpenek ebazpen kopuru osoaren gainean hartzen duten portzentajea %91aren gainetik daude. Horrela, 2013an %91,7 onartutako espedienteak izan baziren, portzentaje hori %92,8ra igo zen 2014an; 2015ean berriro igo zen (%94,1), eta 2016an %94,3ra.

2016. urtearen amaieran mugaegunera iritsi gabeko zor geroratu zerga moten arabera nola banatzen den aztertuta, ikusten da zeharkako zergak zor geroratu osoaren erdia baino gehiago direla.

El porcentaje que suponen las resoluciones que conceden aplazamientos-fraccionamientos sobre el total de resoluciones, se sitúa en porcentajes superiores al 91%. Así, el 91,7% de las resoluciones en 2013 fueron concesiones, en 2014 sube hasta el 92,8%; en 2014 vuelve a subir al 94,1% y en 2016 al 94,3%.

La composición por conceptos tributarios de la deuda aplazada y pendiente de vencimiento al final de 2016 muestra que los impuestos indirectos representan más de la mitad del total de la deuda aplazada.

GRÁFICO 6.9. GRAFIKOA
Onartutako gerorapenen ordaindu gabeko zorra zerga moten arabera
Deuda pendiente de aplazamientos concedidos por tipo de impuestos

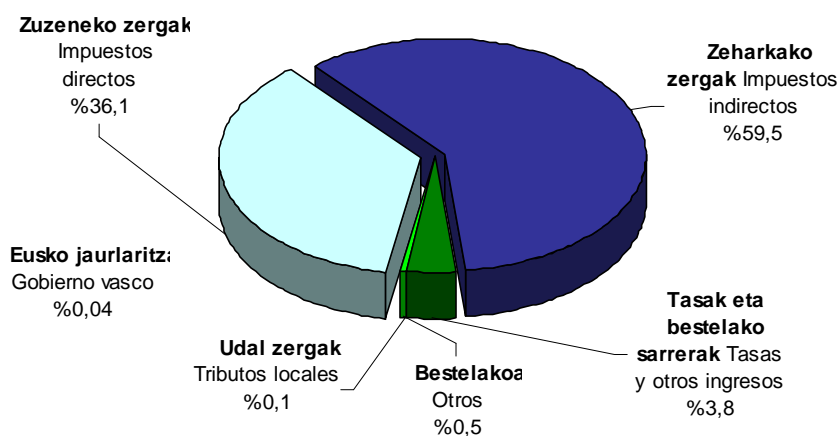

Bestalde, 2016ko abenduaren 31ean ordaindu gabe dagoen zor geroratu/zatikatuaren zenbateko osoa 126 milioi eurokoa da, 2015. urtearen amaieran baino %5,8 gehiago. Honako zerga kontzeptuek eratzen dute:

- Foru Aldundi honek itundutako zergak: 126 milioi euro. Horien artean:
 - Zeharkako zergak kopuru osoaren %59,5 dira (Balio Erantsiaren gaineko Zerga nagusitzen da, zeharkako zerga guztien %99,2 hartzen baitu).

Por otro lado, el importe total de la deuda aplazada-fraccionada que esta pendiente de ingreso a 31 de diciembre de 2016 asciende a 126 millones de euros, un 5,8% más que el importe pendiente a fin de 2015. El detalle de los conceptos tributarios es:

- Tributos concertados por esta Diputación Foral: 126 millones de euros. De ellos:
 - Los impuestos indirectos suponen el 59,5% del total (el principal es el IVA, que representa el 99,2% del total de indirectos).

- Zuzeneko zergak kopuru osoaren %36,1 dira, gehienak (%58,0) lanaren atxikipenengatik.
- Tasa eta bestelako sarreretatik datorren ggeroratutako zorra, zenbateko osoaren %3,8 da.
- Eusko Jaurlaritzaren sarrerak: 50 mila euro (kopuru osoaren %0,04).
- Udal zergak: 119 mila euro (%0,1).
- Los impuestos directos son el 36,1% del total, y la mayoría (58,0%) es por retenciones de trabajo.
- La deuda aplazada que proviene de las tasas y otros ingresos representa el 3,8% del total.
- 50 mil euros de ingresos del Gobierno Vasco (0,04% del total).
- 119 mil euros de tributos locales (0,1%).

6.4. FORU AUZITEGI EKONOMIKO-ADMINISTRATIBOA

2016an 889 erreklamazio aurkeztu dira, eta 2015 amaieran ebatzi gabe zeuden 1.661 erreklamazioei gehitu zaie. Horietatik 1.137 ebatzi dira, honako emaitza honekin:

- 242 onetsi dira (kopuru osoaren %21,3).
- 67k (%5,9) onespenez partziala izan dute.
- 701 ezetsi dira (%61,7).
- Gainontzeko 127 erreklamazioak (%11,2) edo ez dira onartu eta ebatzi gabe geratu dira, edo amaitu egin dira hainbat arrazoi direla medio:
 - Erreklamazioa oinarritzen zuen eskubideari uko egiteagatik.
 - Eskarera edo auzialdian atzera egiteagatik.
 - Auzialdia iraungitzeagatik.
 - Prozesutik kanpo betetzeagatik.

Urtea amaitzean 1.413 erreklamazio geratu dira ebatzi gabe. Horietatik:

- 609 erreklamazio 2016. urtearen aurretik aurkeztu dira.
- 804 erreklamazio 2016an aurkeztu dira.

Aurreko ekitaldietako erreklamazioak honela sailka genitzake zerga taldeen arabera:

- Zuzeneko zergak (%49,5). Pertsona Fisikoen Errentaren gaineko Zerga eta Ondarearen gaineko Zerga / Aberastasunaren eta Fortuna

6.4. TRIBUNAL ECONÓMICO-ADMINISTRATIVO FORAL

En 2016 se han interpuesto 889 reclamaciones, que se han unido a las 1.661 pendientes de resolver a fin de 2015. De todas ellas se han resuelto 1.137, de las que:

- 242 han sido estimadas (21,3% del total)
- 67 se han estimado parcialmente (5,9%)
- 701 se han desestimado (61,7%)
- El resto, 127 reclamaciones (11,2%), o bien se han resuelto declarando su inadmisibilidad, o han finalizado por:
 - Renuncia al derecho en que se basaba la reclamación.
 - Desistimiento de la petición o instancia.
 - Caducidad de la instancia.
 - Satisfacción extraprocesal.

Al final del año han quedado pendientes de resolver un total de 1.413 reclamaciones de las que:

- 609 han sido presentadas en años anteriores a 2016.
- 804 han sido presentadas en 2016.

Por grupos de tributos, las **reclamaciones de ejercicios anteriores** se podrían clasificar:

- Impuestos directos (49,5%). Destacan el Impuesto sobre la Renta de las Personas Físicas y el Impuesto sobre el Patrimonio /

Handien gaineko Zerga nabarmentzen dira bereziki.

- Zeharkako zergak (%11,7). Balio Erantsiaren gaineko Zergak hartzen ditu erreklamazio gehienak.
- “Beste kontzeptuak” apartatuak (udal zergak, zergaz kanpoko sarrerak, zerga-bilketa prozedura...): gainerako %38,8a biltzen du.

Impuesto sobre la Riqueza y las Grandes Fortunas.

- Impuestos indirectos (11,7%). El Impuesto sobre el Valor Añadido acumula el mayor número de reclamaciones.
- “Resto de conceptos” (tributos locales, ingresos no tributarios, procedimiento de recaudación...): concentra el restante 38,8%.

GRAFICO 6.10. GRAFIKOA
Foru Auzitegi Ekonomiko-Administratiboari aurkeztutako erreklamazioen estatistikak zerga kontzeptuen arabera

Estadísticas de las reclamaciones ante el Tribunal Económico-Administrativo Foral clasificadas por conceptos tributarios
2016

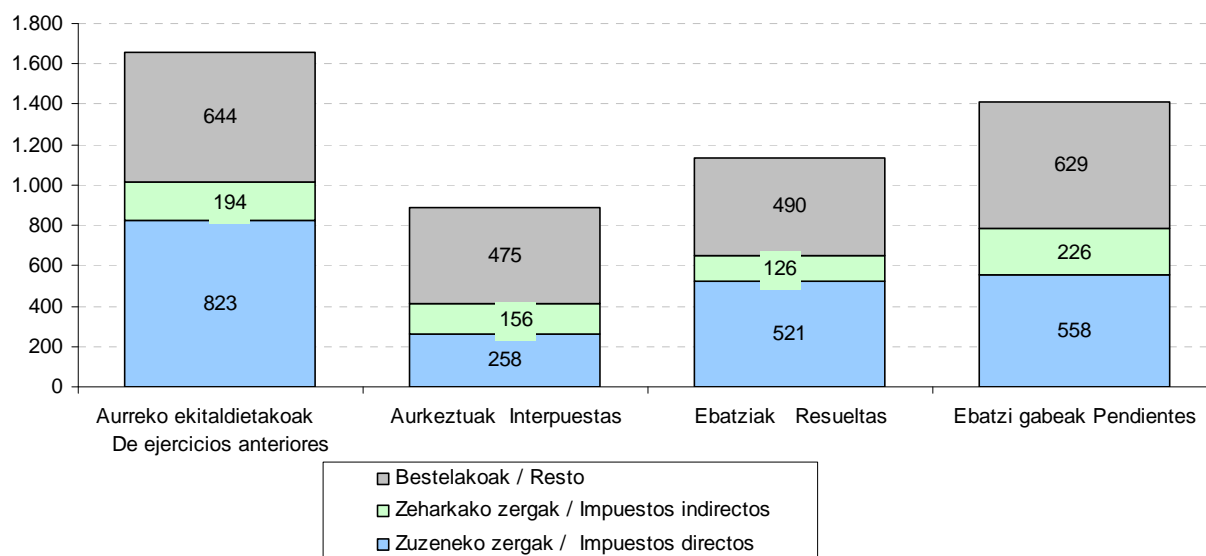

Ekitaldian aurkeztutako erreklamazioen artean, zuzeneko zergak %29,0 metatzen dute eta zeharkakoak %17,5; eta nabarmentzekoa da “bestelakoak” taldeak %53,4a hartzen duela.

Ebatzitako erreklamazioei dagokienez, zuzeneko zergak %45,8, zeharkako zergak %11,1 eta “bestelakoak” taldeak %43,1.

Horren ondorioz, ekitaldi amaieran **ebatzi gabe geratu diren erreklamazioak** honela banatu dira zerga kontzeptuen arabera:

- %39,5 zuzeneko zergak dira.
- %44,5 erreklamazioak “Bestelakoak” taldekoak dira.
- Gainerako %16,0 zeharkako zergak dira.

Entre las **reclamaciones interpuestas en el ejercicio** los impuestos directos acumulan el 29,0% y los indirectos el 17,5%; y destaca el grupo “resto” que representa el 53,4%.

En cuanto a las **reclamaciones resueltas:** impuestos directos 45,8%, los impuestos indirectos 11,1% y el grupo “resto” 43,1%.

Así, la distribución por conceptos tributarios de las **reclamaciones pendientes** de resolución al final del ejercicio es:

- El 39,5% son impuestos directos.
- Un 44,5% corresponde a reclamaciones de “Resto”.
- El 16,0% restante a impuestos indirectos.

GRAFICO 6.11. GRAFIKOA
Foru Auzitegi Ekonomiko-Administratiboaren jardueraren bilakaera
Evolución de la actuación del Tribunal Económico-Administrativo Foral

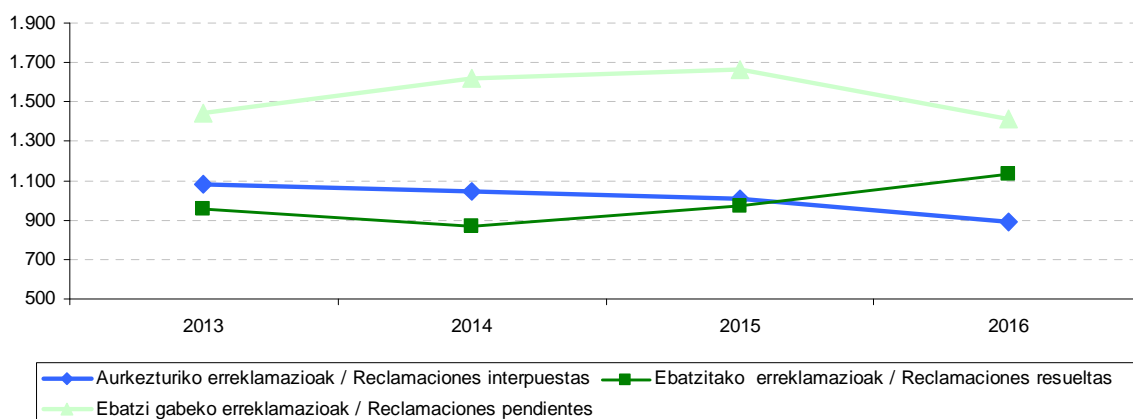
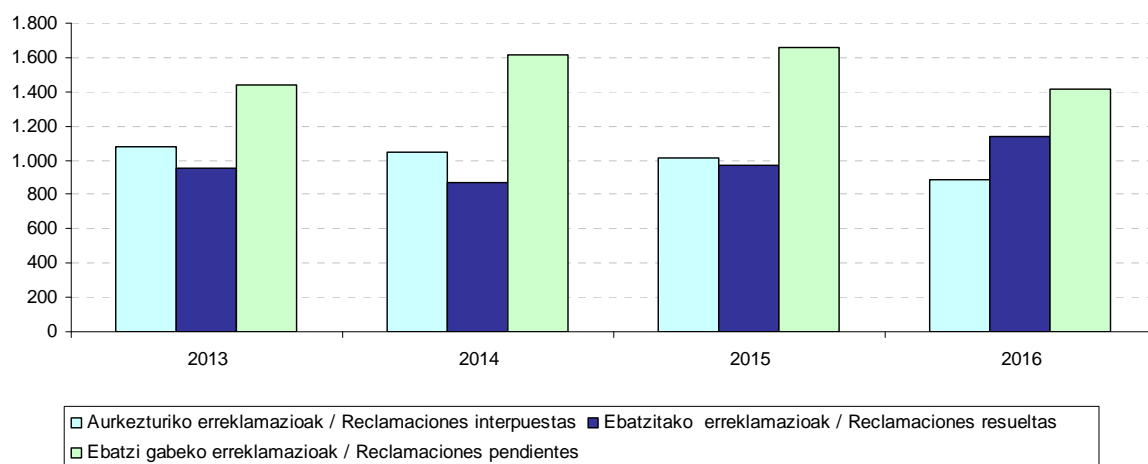

Auzitegiaren jardunak 2013-2016 epealdian izan duen bilakaera aztertuta azpimarra dezakegu ebazteke dauden erreklamazio kopuruak nabarmen egin duela behera 2016an, urteetan gora egin ondoren. Aurten aurkeztutako erreklamazioak jaitziera nabarmena izan dute (-%12,2), eta ebatzitako erreklamazioak, aldiz, igo egin dira (+%17,2).

Aurkeztutako erreklamazioen kopurua jaitsi egin da aztertutako epealdi guztian (-%3,2 2014an, -%3,4 2015ean eta -%12,2 2016an). Ebatzitako erreklamazioak 2014an %8,9 jaitzi ziren, 2015ean %11,5 igo, eta aurtengo 2016 berriro igo (+%17,2).

Analizando la evolución de la actuación del Tribunal en el periodo 2013-2016 observamos que el número de declaraciones pendientes ha disminuido de manera considerable en 2016, después de varios años de aumentos continuos. El número de reclamaciones interpuestas ha tenido este año un descenso significativo (-12,2%), mientras que las reclamaciones resueltas han aumentado un 17,2%.

Las reclamaciones interpuestas descienden en todo el periodo analizado (-3,2% en 2014, -3,4% en 2015 y -12,2% en 2016). Las reclamaciones resueltas en 2014 disminuyen un 8,9%, en 2015 aumentan un 11,5%, y este 2016 vuelven a aumentar (+17,2%).

Azkenean, eta horren ondorioz, urtearen amaieran ebatzi gabekoen saldoak goranzko joera argia erakusten du 2014an eta 2015ean (+%12,3 eta +%2,6, hurrenez hurren), eta 2016an, berriz, %14,9 jaitsi da.

2016. urtearen bukaeran ebazteke geratu diren 1.413 erreklamazioetatik, %43,1 aurreko ekitaldietan aurkeztutakoak dira.

6.5. ARAUGINTZAKO ETA LEGE AHOLKULARITZAKO ZERBITZUA.

Araugintzako eta Lege Aholkularitzako Zerbitzuak bi lan arlo nagusi ditu:

- Departamentuko araugintza arloa.
- Aholkularitza juridiko-tributarioaren arloa.

Araugintzako jarduketei dagokienez, aipatzekoa da 2016ean 5 Foru Arau aurreproiektu prestatu direla.

Bestalde, zerga alorreko 6 foru dekretu proiektatu dira eta 12 foru agindu proposatu, denak ere izaera orokorreko xedapen arauemaileei buruzkoak.

Al final, como resultado, el saldo de las pendientes a fin de año ha seguido una clara tendencia alcista en 2014 y 2015 (+12,3% y +2,6%, respectivamente), mientras que disminuye un 14,9% en 2016.

De las 1.413 reclamaciones pendientes de resolver al cierre del ejercicio 2016, un 43,1% corresponde a reclamaciones interpuestas en ejercicios anteriores.

6.5. SERVICIO DE DESARROLLO NORMATIVO Y ASESORAMIENTO JURIDICO

La gestión del Servicio de Desarrollo Normativo y Asesoramiento Jurídico se centra en dos áreas:

- Área de desarrollo normativo del Departamento.
- Area de asesoramiento jurídico-tributario.

En lo referente a las actuaciones relacionadas con el **desarrollo normativo**, en 2016 se han elaborado 5 anteproyectos de Norma Foral.

Además se han elaborado 6 proyectos de Decreto Foral de carácter fiscal y 12 propuestas de Orden Foral relativos a disposiciones normativas de carácter general.

GRAFICO 6.12. GRAFIKOA
Araugintza arloan egindako jardueraren banaketa
Distribución de la actividad en el área de desarrollo normativo

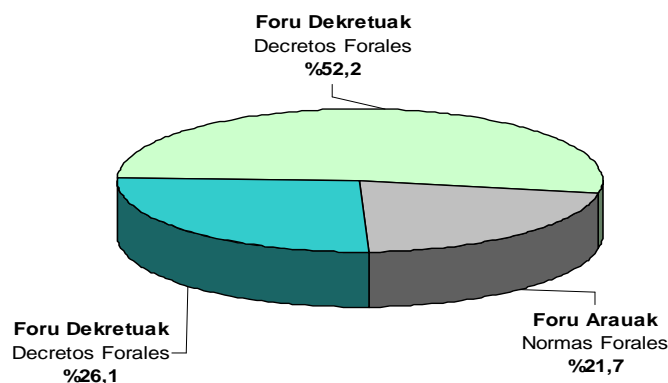

Bestalde, honela taldeka ditzakegu **aholkularitza juridiko-tributariora** eta zerga eta finantza politikako ildo nagusiak definitzeko Departamentuari emandako laguntzarekin lotuta dauden jarduketak:

- FAEAren 13 bileratan parte hartu da, 1.137 ebazpen aztertzeko.
- Hainbat txosten egin dira: abalei buruzkoak (1), exekuzioak (129), zerga-bilketakoak (7) eta Departamentuko beste zerbitzu batzuek eskatutako txosten juridiko-tributariora (94).
- 9 abal eta 63 ahalorde eta nortasunezko agiri askietsi dira.

Por otra parte, las actuaciones relacionadas con el **asesoramiento jurídico-tributario** y el apoyo al Departamento en la definición de las líneas generales de política fiscal y financiera pueden agruparse como sigue:

- Participación en 13 sesiones del TEAF, analizando 1.137 resoluciones.
- Realización de informes sobre avales (1), de ejecución (129), de recaudación (7) y jurídico-tributarios requeridos por otros Servicios del Departamento (94).
- Bastanteo de avales (9), poderes y documentos de personalidad (63).

GRAFICO 6.13. GRAFIKOA

Aholkularitza juridiko-tributariora arloan egindako jardueraren banaketa

Distribución de la actividad en el área de asesoramiento jurídico tributario

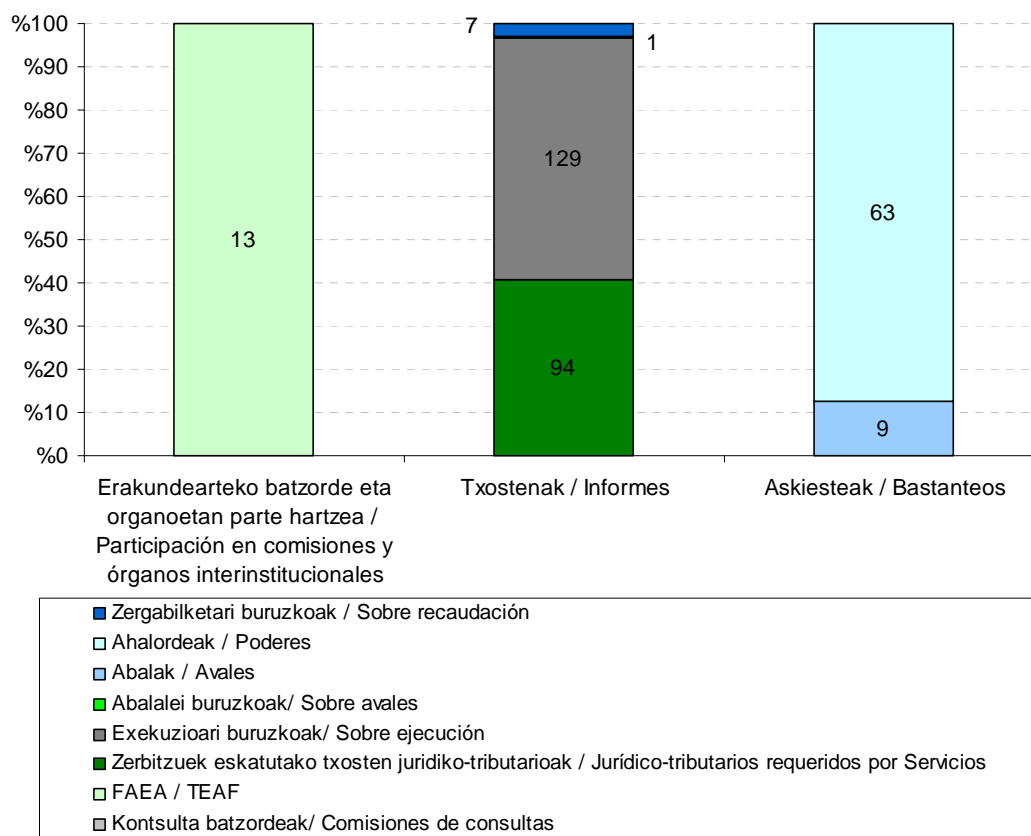



E.6.1. TAULA IKUSKARITZAREN KUDEAKETAREN EMAITZA. LABURPEN KONTZEPTUEN ARABERA
CUADRO E.6.1. RESUMEN DE RESULTADOS DE LA GESTION INSPECTORA POR CONCEPTOS

ZERGA KONTZEPTUAK CONCEPTOS TRIBUTARIOS	KOP. (*) Nº CONTR.	KUDEAKETAREN EMAITZAK RESULTADOS DE LA GESTION									ZOR BALIOKIDEA
		Kuotak Cuotas	Berandutza interesas Intereses de demora	Gainordainak Recargos	Zigorak batera tram. Sanciones tram. conjunta	Ordaintzeko zorra Deuda a ingresar	Berreskuratutako kuotak Cuotas recuperadas	Kuotak oinarri ezarg. negatiboak murrizteagatik Cuotas por reducción bases imp. negativas	Zor baliokidea delitu fiskalagatik (**) Deuda equivalente por delito fiscal	Administrazioen arteko erregularizazioa + bestelakoak Regularización entre administraciones + otros	DEUDA EQUIVALENTE
		1	2	3	4	5=1+2+3+4	6	7	8	9	10=5+6+7+8+9
Lan atxikipenak											
Retenciones de trabajo	8	66.214	9.993	0	36.397	112.604	0	0	0	0	112.604
Kapital higikorren atxikipenak											
Retenciones de capital mobiliario	6	174.532	38.934	559	300	214.325	0	0	0	0	214.325
Errentaren kuota diferentzial garbia											
Cuota diferencial neta de IRPF	134	7.915.428	1.264.271	157.664	1.361.979	10.699.342	5.517	148.495	0	171.048	11.024.403
Sozietateen gaineko zerga											
Impuesto sobre sociedades	93	16.455.978	4.310.584	196.066	1.316.218	22.278.846	7.034.980	5.748.491	513.705	0	35.576.021
Ondarearen gaineko zerga / AFHZ											
Impuesto sobre el patrimonio / IRGF	8	177.366	17.301	14.571	1.263	210.501	0	0	0	0	210.501
Gainerako zuzeneko zergak											
Resto impuestos directos	2	166.217	0	0	0	166.217	0	0	0	0	166.217
ZUZENEN KUZERGA, GUZTIRA											
TOTAL IMPUESTO DIRECTOS	251	24.955.735	5.641.083	368.859	2.716.158	33.681.835	7.040.497	5.896.986	513.705	171.048	47.304.072
BEZ											
IVA	88	6.206.479	684.646	50.991	407.657	7.349.774	121.072	0	220.669	3.697.218	11.388.732
Zerga bereziak											
Impuestos especiales	7	18.619	1.081	387	5.614	25.702	0	0	0	0	25.702
Ondare eskualdaketak											
Transmisiones patrimoniales	1	2.291	206	0	687	3.184	0	0	0	0	3.184
ZEHARKAKO ZERGA, GUZTIRA											
TOTAL IMPUESTOS INDIRECTOS	96	6.227.389	685.933	51.379	413.958	7.378.660	121.072	0	220.669	3.697.218	11.417.618
ZERGA ITUNDUAK, GUZTIRA											
TOTAL TRIBUTOS CONCERTADOS	347	31.183.125	6.327.016	420.238	3.130.116	41.060.495	7.161.569	5.896.986	734.374	3.868.266	58.721.689
Zigorrak: tramitazio banatua											
Sanciones: tramitación separada	86	0	0	0	30.552.601	30.552.601	0	0	0	0	30.552.601
Txostenak											
Informes	9	1.626	0	0	0	1.626	0	0	0	0	1.626
ZORRA, GUZTIRA											
TOTAL DEUDA	442	31.184.751	6.327.016	420.238	33.682.717	71.614.721	7.161.569	5.896.986	734.374	3.868.266	89.275.916

Zenbatekoa eurotan / Importe en euros

(*) Zerga kontzeptu ezberdinengatik akta bat baino gehiago duten zergadunak egon daitezkeenez, ikuskatutako zergadunen kopurua kontzeptuka dauden zergadunak batzetik aterako kopurua baino txikiagoa izan daiteke.

(*) El total de los contribuyentes inspeccionados puede resultar inferior a la suma del número de contribuyentes por conceptos debido a que puede haber contribuyentes con actas por varios conceptos tributarios.

(**) Delitu fiskaleko espedienteetan atera litekeen zor baliokidea, jarduketak administrazio bidean amaitu izan balira.

(**) La deuda equivalente de los expedientes de delito fiscal es la deuda probablemente obtenida si las actuaciones hubieran finalizado en vía administrativa.



E.6.2. TAULA ZERGA ZOR BALIOKIDEAREN BILAKAERA

CUADRO E.6.2. EVOLUCIÓN DE LA DEUDA TRIBUTARIA EQUIVALENTE

ZERGA KONTZEPTUAK	CONCEPTOS TRIBUTARIOS	2013	2014	2015	2016	% Bariozio t./T.variación %		
						14/13	15/14	16/15
Lan atxikiak	Retenciones de trabajo	181	103	632	113	-43,0	513,0	-82,2
Kapital higikorren atxikiak	Retenciones capital mobiliario	899	403	255	214	-55,2	-36,7	-16,0
Errentaren kuota diferentzial garbia	Cuota diferencial neta de IRPF	16.166	3.964	22.977	11.024	-75,5	479,6	-52,0
Sozieteen gaineko zerga	Impuesto de sociedades	91.845	106.609	146.378	35.576	16,1	37,3	-75,7
BEZ	IVA	14.373	6.175	11.371	11.389	-57,0	84,1	0,2
Gainerako zergak	Resto de tributos	1.404	204	5.168	406	-85,5	2430,3	-92,2
ZERGAK, GUZTIRA	TOTAL IMPUESTOS	124.868	117.458	186.781	58.722	-5,9	59,0	-68,6
Zigorak	Sanciones	6.449	38.726	7.779	30.553	500,5	-79,9	292,8
ZERGA ZORRA, GUZTIRA	TOTAL DEUDA TRIBUTARIA	131.317	156.184	194.560	89.274	18,9	24,6	-54,1

Zenbatekoa mila eurokotan / Importe en miles de euros



E.6.3. TAULA IKUSKARITZAREN KUDEAKETAREN BILAKAERA

CUADRO E.6.3. EVOLUCIÓN DE LA GESTIÓN INSPECTORA

KONTZEPTUA	CONCEPTO	2013	2014	2015	2016
Zergadun kopurua	Número de contribuyentes	512	391	521	442
Ordaindu beharreko zerga zorra (*)	Deuda tributaria a ingresar (*)	112.831	128.462	138.008	71.615
Batez besteko zorra zergadun bakoitzeko(*)	Deuda media por contribuyente (*)	220,373	328,548	264,890	162,024

(*) Zenbatekoa mila eurokotan / Importe en miles de euros



E.6.4. TAULA ORDAINARAZTE BIDEAN KUDEATUTAKO ZERGABILKETAREN BILAKAERA

CUADRO E.6.4. EVOLUCIÓN DE LA GESTIÓN RECAUDATORIA EN EJECUTIVA

KONTZEPTUA	CONCEPTO	2013	2014	2015	2016	% BARIAZIOA / VARIACIÓN %		
						14/13	15/14	16/15
Urtar.1ean kobratzeko dagoen zorra	Deuda pendiente 1 enero	499.661	556.462	632.739	640.855	11,4	13,7	1,3
Zorduntzeak	Cargos	137.354	154.426	162.799	86.253	12,4	5,4	-47,0
Kudeatu beharrekoa, guztira	Total a gestionar	637.014	710.888	795.538	727.108	11,6	11,9	-8,6
Sarrerak	Ingresos	43.476	37.136	33.890	37.065	-14,6	-8,7	9,4
Irteerak eta bestelako hartzekoak	Bajas y otras datas	37.076	41.014	120.792	95.612	10,6	194,5	-20,8
Abend. 31n kobratzeko dagoen zorra	Deuda pendiente 31 dic.	556.462	632.739	640.856	594.431	13,7	1,3	-7,2

Zenbatekoa mila eurokotan / Importe en miles de euros



E.6.5. TAULA ORDAINARAZTE BIDEAN KUDEATUTAKO ZERGABILKETAREN AZALPENA KONTZEPTUKA

CUADRO E.6.5. DETALLE DE LA GESTIÓN RECAUDATORIA EN EJECUTIVA POR CONCEPTOS

KONTZEPTUA	CONCEPTO	KOBRATU GA- BEKO ZORRA DEUDA PENDIENTE 2016-1-1	KARGUAK CARGOS 2016	SARRERAK INGRESOS 2016	BAJAK ETA BESTEL.HARTZEK. BAJAS Y OTRAS DATAS 2016	KOBRATU GA- BEKO ZORRA DEUDA PENDIENTE 2016-12-31
Lan atxikipenak	Retenciones de trabajo	98.908	7.686	7.141	6.454	92.999
Kapital higikorren atxikipenak	Retenc. capital mobiliario	3.145	260	54	70	3.281
Kapital higiezinen atxikip.	Retenc. capital inmobiliario	8.041	1.624	1.052	702	7.911
Ondare irabazien atxikipenak	Retenc. Ganancias patrimoniales	0	7	6	0	0
Profes. eta jar. empr. ordainketa zatikatuak	Pagos frac. act. empres y profes.	1.225	871	779	107	1.210
Kuota diferentzial garbia	Cuota diferencial neta	77.254	6.563	5.476	34.390	43.951
PFEZ, guztira	Total IRPF	188.574	17.011	14.509	41.723	149.352
Sozietateen kuota diferentzial garbia	Cuota difer. neta de sociedades	54.147	16.588	2.540	11.208	56.986
Konturatuak ordainketak	Pagos a cuenta	0	0	0	0	0
Kapital higikorren atxikipenak	Retenc. capital mobiliario	26	0	26	0	0
Kapital higikorren atxikipenak	Retenc. capital inmobiliario	37	0	0	0	37
Sozietateen gaineko zerga, guztira	Total impuesto sociedades	54.210	16.588	2.566	11.208	57.024
Oinordetza eta dohaintzen g/zerga	I.s/ sucesiones y donaciones	611	422	332	118	583
Aberas. eta Fortuna Handien g/ zerga	I.s/ la Riqueza y las Grandes Fortunas	129	99	89	2	138
Ez-egoiliarren gaineko zerga	Impuesto no residentes	1.902	253	1.057	145	952
Energia elek.ekoizpenaren g/ zerga	I.sobre producción energía eléctrica	207	357	179	0	384
ZUZENEKO ZERGAK, GUZTIRA	TOTAL IMPUESTOS DIRECTOS	245.632	34.730	18.732	53.197	208.433
Ondare eskualdaketen g/zerga	Imp.transmisiones patrimoniales	1.421	105	130	49	1.346
Egintza juridiko dokumentatuak	Actos jurídicos documentados	360	75	76	19	340
Balio Erantsiaren gaineko Zerga	Impuesto sobre el Valor Añadido	214.637	24.278	8.950	24.991	204.975
Enpresen Trafikoaren g/ Zerga (eza)	Imp. s/ Tráfico de Empresas (ext)	1.979	0	0	0	1.979
Zerga bereziak	Impuestos especiales	632	14	10	20	616
Berotegi-efektuko gas fluordunen g/Zerga	Imp. gases fluorados efec. Invernadero	0	15	10	0	5
ZEHARKAKO ZERGAK, GUZTIRA	TOTAL IMPUESTOS INDIRECTOS	219.028	24.487	9.175	25.079	209.261
Joko tasak	Tasas de juego	900	27	4	318	604
Berandutza interesak	Intereses de demora	12.988	1.233	464	1.528	12.229
Bestelako sarrerak	Ingresos diversos	54.698	3.005	1.663	439	55.601
Zigorrak	Sanciones	76.991	12.465	2.444	9.127	77.885
Zergabilketa kostuak	Costas de recaudación	270	32	22	12	268
Errekarguak eta interesak	Recargos e intereses	2.999	551	318	634	2.598
Aldundiaren tasak	Tasas Diputación	7.237	909	771	583	6.793
TASAK ETA BESTELAKO SARRERAK	TASAS Y OTROS INGRESOS	156.083	18.223	5.687	12.641	155.979
FORU TRIBUTUAK, GUZTIRA	TOTAL TRIBUTOS FORALES	620.744	77.440	33.594	90.917	573.672
Landalur eta nekazal kontribuzioa	Contribuc. rústica y pecuaria	41	33	25	7	43
Hirilurren kontribuzioa	Contribución urbana	1.800	864	645	74	1.946
Jarduera ekonomikoen g/zerga	Imp.s/actividades económicas	12.614	2.915	422	1.134	13.973
Beste udal zerga batzuk	Otros tributos locales	5.656	5.001	2.380	3.480	4.797
UDAL ZERGAK GUZTIRA	TOTAL TRIBUTOS LOCALES	20.112	8.813	3.471	4.695	20.758
GUZTIRA	TOTAL	640.855	86.253	37.065	95.612	594.431

Zenbatekoa mila eurokotan /Importe en miles de euros



E.6.6.TAULA GERORAPEN ESPEDIENTEEN IZAPIDAKETAREN BILAKAERA

CUADRO E.6.6. EVOLUCIÓN DE LA TRAMITACIÓN DE LOS EXPEDIENTES DE APLAZAMIENTO

KONTZEPTUA	CONCEPTO	2013	2014	2015	2016	% BARIAZIOA / VARIACIÓN %		
						14/13	15/14	16/15
Urtarrilaren 1ean ebatzi gabeak	Pendientes resolver a 1 enero	366	271	293	265	-26,0	8,1	-9,6
Eskaerak	Solicitudes	23.210	24.055	24.384	26.275	3,6	1,4	7,8
Onartuak	Concedidos	21.378	22.299	22.973	24.818	4,3	3,0	8,0
Ezetsiak, atzera egindakoak eta baja administratiboak	Denegados, desistidos y bajas administrativas	1.927	1.734	1.439	1.507	-10,0	-17,0	4,7
Abenduaren 31n ebatzi gabeak	Pendientes resolver a 31 diciembre	271	293	265	215	8,1	-9,6	-18,9



E.6.7.TAULA ONARTUTAKO GERORAPENEN ORDAINTZEKO DAUDEN ZENBATEKOAK, ZERGA KONTZEPTUEN AR/
CUADRO E.6.7. IMPORTES PENDIENTES DE APLAZAMIENTOS CONCEDIDOS, POR CONCEPTOS TRIBUTARIOS

KONTZEPTUA	CONCEPTO	ORDAINTZEKO DA- GOEN ZENBATEKOA IMPORTE PENDIENTE 31-12-2016
Lanaren atxikipeak	Retenciones trabajo	26.454
Kapitalaren atxikipeak (higikorra eta higiezina)	Retenciones capital (mobiliario e inmob.)	1.797
Ordainketa zatikatuak	Pagos fraccionados	358
PFEZren kuota diferentzial garbia	Cuota diferencial neta IRPF	5.024
Konturatuko ordainketak	Pagos a cuenta	0
Sozietate zergaren kuota difentzial garbia	Cuota dif. neta impuesto sobre sociedades	9.905
Oinordetza eta dohaintzen gaineko zerga	Impuesto sobre sucesiones y donaciones	1.914
Aberas. eta Fortuna Handien g/ zerga	I.s/ la Riqueza y las Grandes Fortunas	156
Desagertutako beste zuzeneko zergak	Otros impuestos directos extinguidos	0
ZUZENEKO ZERGAK, GUZTIRA	TOTAL IMPUESTOS DIRECTOS	45.608
Ondare eskualda eta eg.jur.dokm.en zerga	Imp.sobre trans. Patrimon. y AJD	490
Balio erantsiaren g/zerga	Impuesto sobre el valor añadido	74.712
Alkohol eta edari deribatuen gaineko zerga	Impuesto sobre alcohol y bebidas deriv	2
Zenbait garraioberen g/ zerga berezia	Impuesto especial s/det. medios transporte	0
Hidrokarburoen gaineko zerga	Impuesto sobre hidrocarburos	57
Elektrizitatearen gaineko zerga	Impuesto sobre la electricidad	42
Enpresa trafikoaren gaineko zerga	Impuesto sobre tráfico de empresas	0
Iraungitako beste zeharkako zergak	Otros impuestos indirectos extinguidos	0
ZEHARKAKO ZERGAK, GUZTIRA	TOTAL IMPUESTOS INDIRECTOS	75.302
Joko tasa: makinak, apostuak	Tasa de juego: máquinas, apuestas	
Berandutza interesak	Intereses de demora	1.004
Zigorak	Sanciones	3.653
Beste sarrera batzuk	Otros ingresos	156
TASAK ETA BESTELAKO SARRERAK	TASAS Y OTROS INGRESOS	4.813
ERATORRITAKO ZORRA	DEUDA DERIVADA	597
DIPUTAZIOAK ITUNDUTAKO ZERGAK, GUZTIRA	TOTAL TRIBUTOS CONCERT.DE DIPUTACIO	126.320
Jarduera Ekonomikoen gaineko zerga	Imp. sobre actividades económicas	82
Industriarako baimen fiskala	Licencia Fiscal industrial	0
Hirilurren kontribuzioa	Contribución urbana	38
UDAL ZERGAK, GUZTIRA	TOTAL TRIBUTOS LOCALES	119
Garraio eta errepideetako isunak	Multas de transporte y carreteras	47
Bestelako sarrerak	Otros ingresos	3
EUSKO JAURLARITZA, GUZTIRA	TOTAL GOBIERNO VASCO	50
ZERGAK, GUZTIRA	TOTAL TRIBUTOS	126.490
DIRU-LAGUNTZEN ITZULERA	REINTEGRO SUBVENCIONES	2
GUZTIRA	TOTAL	126.492

Zenbatekoa mila eurokotan / Importe en miles de euros



E.6.8. TAULA AUZITEGI EKONOMIKO-ADMINISTRATIBOAREN JARDUERAREN BILAKAERA
CUADRO E.6.8. EVOLUCIÓN DE LA ACTUACIÓN DEL TRIBUNAL ECONÓMICO-ADMINISTRATIVO

URTEAK AÑOS	AURKEZTURIKO ERREKLAMAZIOAK RECLAMACIONES INTERPUESTAS		ERABAKITAKO ERREKLAMAZIOAK RECLAMACIONES RESUELTAS		EBAZTEKE DAUDEN ERREKLAMAZIOAK RECLAMACIONES PENDIENTES	
	Kopurua Número	% Bariazioa % Variación	Kopurua Número	% Bariazioa % Variación	Kopurua Número	% Bariazioa % Variación
2013	1.083	2,4	956	15,7	1.442	9,7
2014	1.048	-3,2	871	-8,9	1.619	12,3
2015	1.012	-3,4	970	11,5	1.661	2,5
2016	889	-12,2	1.137	17,2	1.413	-14,9



E.6.9. TAULA AUZITEGI EKONOMIKO-ADMINISTRATIBOAREN ESTADISTIKAK
CUADRO E.6.9. ESTADISTICA DEL TRIBUNAL ECONOMICO-ADMINISTRATIVO

KONTZEPTUAK	CONCEPTOS	2016an AURKEZTURIKO ERREKLAMAZIOAK RECLAMACIONES INTERPUESTAS EN 2016	EBATZIAK / RESUELTAS						EBATZI GABEKOAK / PENDIENTES		
			Emaizaren arabera Según Resultado				Aurk. urtearen arabera Según año presentación		GUZTIRA TOTAL	Aurk. urtearen arabera Según año presentación	
			Onetsiak Estimadas	Zatian Onetsiak Est.Parcial	Ezetsiak Desestimadas	Bestelakoak Otros	2015 edo aurrek. 2015 ó ant.	2016		2015 edo aurrek. 2015 ó ant.	2016
PFEZ eta Ondarearen gaineko zerga / AFHZ	IRPF e imp.patrimonio / IRGF	188	122	27	224	28	389	12	401	217	176
Sozietateen gaineko zerga	Impuesto sociedades	67	20	2	85	7	110	4	114	97	63
Oinordetzen gaineko zerga	Impuesto sobre sucesiones	3	1	0	5	0	6	0	6	2	3
Ond. eskual.en eta E.J.D.en g/zerga	I.trans.patrim. y actos J.D.	36	6	2	30	3	40	1	41	10	35
BEZ	IVA	54	4	17	27	19	55	12	67	44	42
Zerga bereziak	Impuestos especiales	66	1	0	10	7	11	7	18	36	59
Beste zerga itundu batzuk	Otros concertados	181	58	4	76	22	140	20	160	118	161
Jarduera ekonomikoen gaineko zerga	Imp. act. económicas	62	7	4	30	10	41	10	51	15	52
Ondasun higiezinaren gaineko zerga	Imp. bienes inmuebles	61	13	9	31	4	55	2	57	24	59
Hiril.en balio gehikuntzaren g/zerga	I.incr.valor terrenos urbanos	4	1	0	7	2	9	1	10	9	3
Eraik., inst. eta obren g/zerga	I. construc., inst. y obras	1	0	1	0	0	1	0	1	1	1
Trakzio mekanik. ibil. g/zerga	I. vehíc. trac. mecánica	2	0	0	1	1	1	1	2	0	1
Udal tasak eta ordenantzak	Tasas municipales y ordenanzas	3	0	0	3	0	3	0	3	1	3
Beste udal zergak	Otros trib. municipales	0	0	0	0	0	0	0	0	0	0
Udal sarrerak: bide exekutiboan	Ejecutiva ingr.municipales	7	1	0	2	1	3	1	4	2	6
Foru sarrerak: bide exekutiboan	Ejecutiva ingresos forales	151	8	1	170	21	188	12	200	33	139
Ejren sarrerak: bide exekutiboan	Ejecutiva ingr. Gob. Vasco	0	0	0	0	0	0	0	0	0	0
Joko tasak	Tasas de juego	0	0	0	0	0	0	0	0	0	0
Beste zerga batzuk	Varios tributos	2	0	0	0	1	0	1	1	0	1
Sarrera ez-tributarioak	Ingresos no tributarios	0	0	0	0	0	0	0	0	0	0
Zehaztu gabeak	Sin determinar	1	0	0	0	1	0	1	1	0	0
GUZTIRA	TOTAL	889	242	67	701	127	1.052	85	1.137	609	804

7. ZERGA ITUNDUEN BILKETA. 2016KO EKITALDIA.

7.0. SARRERA

2016. urtean Gipuzkoako Foru Aldundiaren sarrera ez-finanzarioak (letik VIIra arteko kapituluak) 4.346 milioi eurokoak izan dira, eta horietatik %96,6 (4.198 milioi euro) Herri Finantzen Euskal Kontseiluari atxikita dauden zerga itunduetatik dator.

Zerga itunduen bilketak honako portaera izan du 2016an osagaien arabera aztertuta:

- Bilketa osoa %3,2 handitu da.
- Itzulketak %6,3 igo dira.
- Bilketa likidoak, bilketa osoaren eta itzulketen arteko diferentzia eginez kalkulatuak, %2,3ko urte arteko handitze tasa eman du.

Herri Finantzen Euskal Kontseiluari atxikitako zerga itunduen **aurrekontua** %96,9 **gauzatu da** 2016an, betetze maila desberdinak ageri badira ere:

- Zuzeneko zergen betetze maila %99,9koa da. Hauen artean, ez-egoiliarren errentaren gaineko zerga, %155,5eko betetze mailarekin, sozietateen gaineko zergaren kuota diferenzial garbia %111,1arekin eta oinordetze eta dohaintzen gaineko zerga %106,9rekin, nabarmentzen dira.
- Aldundiak kudeatutako zeharkako zergen bilketa %94,5 bete da. Horien artean kudeaketa propioko BEZak lortu duen betetze maila %91,3koa izan delarik (zerga bereziak guztira %100,0).
- Tasen eta bestelako sarreraren bilketen betetze maila %93,4koa da.

Eranskinaren E.7.1. taulan 2013-2016 epealdiko bilketa likidua ikus daiteke, baita kontzeptu bakoitzak urteko kopuru osoan duen partaidetza eta horien urte arteko bariazioa ere.

7. RECAUDACIÓN DE TRIBUTOS CONCERTADOS. EJERCICIO 2016.

7.0. INTRODUCCIÓN

En el año 2016 los ingresos no financieros de la Diputación Foral de Gipuzkoa, capítulos del I al VII, han ascendido a 4.346 millones de euros; de ellos el 96,6%, 4.198 millones de euros, proviene de los tributos concertados afectos al Consejo Vasco de Finanzas Públicas.

Si analizamos el comportamiento de la **recaudación de los tributos concertados** en 2016 según sus componentes:

- La recaudación íntegra ha aumentado un 3,2%.
- Las devoluciones han aumentado un 6,3%.
- La recaudación líquida, calculada como diferencia entre la recaudación íntegra y las devoluciones, aumenta a una tasa interanual del 2,3%.

El **grado de ejecución presupuestaria** del total de los tributos concertados afectos al Consejo Vasco de Finanzas Públicas en 2016 ha sido del 96,9%, aunque con diferentes grados de cumplimiento:

- Los impuestos directos registran un 99,9%, destacando entre ellos el impuesto sobre la renta de los no residentes con una ejecución del 155,5%, la cuota diferencial neta del impuesto sobre sociedades con el 111,1% de ejecución y el impuesto sobre sucesiones y donaciones con el 106,9%.
- Los impuestos indirectos en su gestión propia registran un grado de ejecución del 94,5%. Entre ellos, el IVA de gestión propia presenta un grado de ejecución del 91,3% (el total de los impuestos especiales el 100,0%).
- La recaudación por tasas y otros ingresos muestra un grado de ejecución del 93,4%.

El cuadro E.7.1. del anexo muestra la recaudación líquida en el periodo 2013-2016, la participación de cada concepto sobre el total anual y la variación interanual de los mismos.

2016. urteko zerga bilketa likidoak honako zenbatekoa eta portzentaje banaketa izan ditu zerga kontzeptuen arabera:

- Aldundiak kudeatutako zergengatik 3.838 milioi euro bildu dira, atxikitako zerga itundu guztien %91,4. Horien barruan:
 - Zuzeneko zergak bilketa osoaren %46,6 dira (1.955 milioi).
 - Zeharkakoak %44,0 (1.848 milioi).
 - Tasak eta bestelako sarrerak %0,8 (35 milioi).
- Gainerako %8,6a BEZaren eta Zerga Berezien doikuntzei dagokie, eta 360 milioi eurokoa da.

Egitura hori bere horretan mantendu da, aldaketa txiki batzuk kenduta, 2013-2016 epealdian. Zuzeneko zergek pisua galdu dute lehen tartean (2013ko zerga bilketa likidoaren %47,2 izatetik %45,8 izatera igaro dira 2014an. 2015. urtean joera aldatzen da eta partaidetza irabazten dute, eta zerga bilketa osoaren %46,2 dira. 2016. urtean igoera finkatzen da, eta partaidetzaren %46,6a dira. Zeharkako zergek, era berean, partaidetza kuota handitu dute 2013tik 2014ra (%43,3tik 2013an, %44,9ra 2014an pasatzen dira), eta 2015ean eman da partaidetzan jaitziera (2014ko %44,9tik 2015eko %44,0ra pasatu da). 2016an partaidetza aurreko urteko berean jarraitzen du (%44,0). Doikuntzak dira pisu erlatiboa galdu dutenak 2015-2016 epealdian, 2015ean %8,8 (epealdiko altuena) izatetik 2016an %8,6 izatera igaro dira. 2014. urtean doikuntzak %8,6ko pisua izatera pasatzen dira, eta 2013an partaidetza %8,5a zen (epealdiko baxuena).

En cuanto al importe de la **recaudación líquida de 2016** por conceptos impositivos y su distribución porcentual:

- Se han recaudado 3.838 millones de euros por los impuestos de gestión propia, que representan el 91,4% del total de tributos concertados afectos. Dentro de los mismos:
 - Los impuestos directos representan el 46,6% de la recaudación total (1.955 millones).
 - Los indirectos, el 44,0% (1.848 millones)
 - Las tasas y otros ingresos, el 0,8% (35 millones).
- El restante 8,6% corresponde a los ajustes por IVA y por Impuestos Especiales y asciende a 360 millones de euros.

Esta estructura se ha mantenido, con pequeñas variaciones, durante el periodo 2013-2016. Los impuestos directos han perdido participación en el primer tramo (desde el 47,2% de la recaudación líquida de 2013 hasta el 45,8% del ejercicio 2014. En el año 2015 cambia de tendencia, y gana participación, representando el 46,2% de la recaudación. En 2016 se consolida la tendencia alcista con una participación del 46,6%. Los indirectos, a su vez, ganan participación hasta el ejercicio 2014 (pasan del 43,3% en 2013 al 44,9% en 2014), habiéndose dado disminución de participación en 2015 (pasa del 44,9% del ejercicio 2014 al 44,0% del 2015) y mantenimiento en 2016 (44,0%). Son los ajustes los que han perdido peso relativo en el periodo 2015-2016, pasando de ser el 8,8% (máximo del periodo) en el año 2015, a ser el 8,6% en 2016. En el año 2014 alcanzan una participación del 8,6%, y en el año 2013 la participación era del 8,5% (mínimo del periodo).

GRÁFICO 7.1. GRAFIKOA
Zerga itunduen bilketa likidoaren bilakaera
Evolución de la recaudación líquida de los tributos concertados

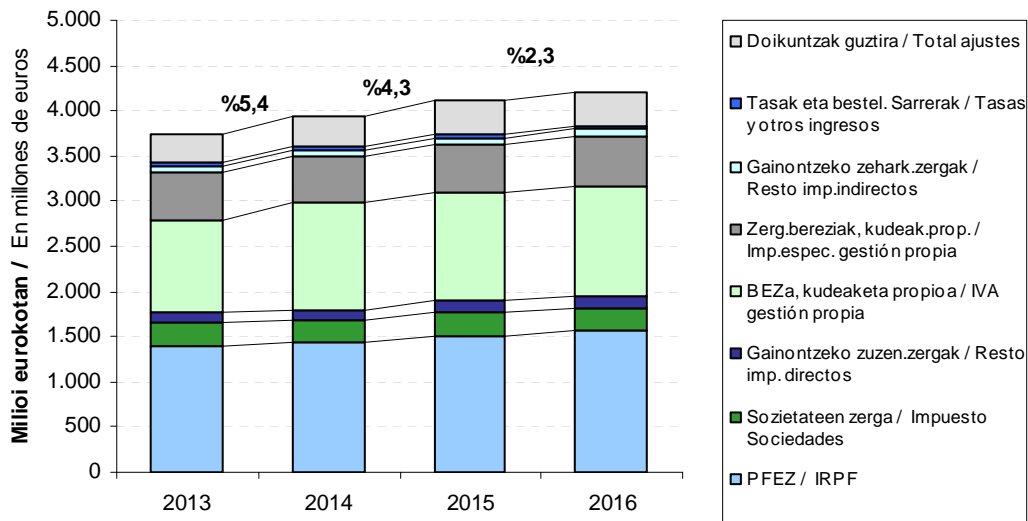
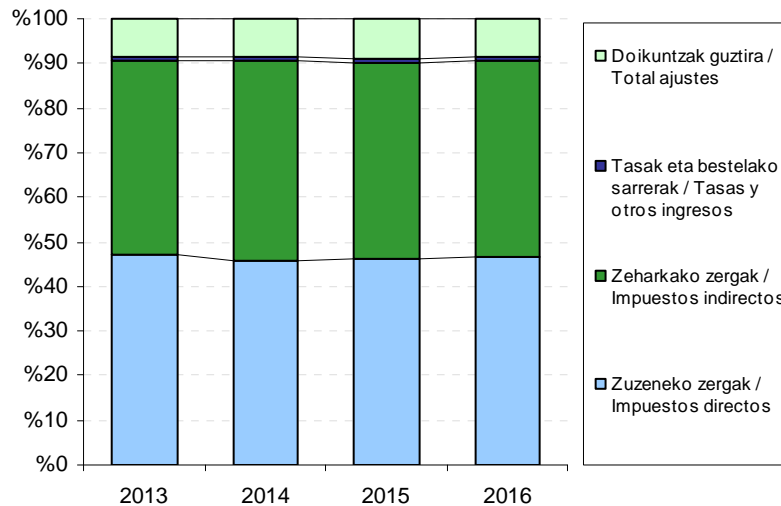

Zerga itunduen bilketa likido osoak 2013-2016 epealdian izan duen bilakaerari erreparatuta, igoera ikusten da 2014an (+%5,4), berriz igoera 2015ean (+%4,3) eta 2016. urtean, +%2,3koa.

Osagaietan banatuta, honela geratu da bilketa likidoa:

Fijándonos en la evolución de la recaudación líquida total de los tributos concertados en el referido periodo 2013-2016, se observa aumento del 5,4% en el año 2014, para volver a aumentar un 4,3% en el ejercicio 2015 y un 2,3% en el ejercicio 2016.

Si desglosamos la recaudación líquida en sus componentes:

- **Kudeaketa propioetik** eratorritako urteko bilketa %5,3 hazi da 2014an, %4,0 2015ean, eta %2,5 2016an.
- Estatuak BEZagatik ordaintzen dituen **doikuntzak** %8,6 hazi ziren 2014an, %5,0 hazi ziren 2015ean eta %2,8 hazi ziren 2016an. Zerga berezien doikuntzek zeinu negatiboa izan dute ekitaldi guztietan, hau da, Estatuaren aldekoak gertatu dira. Doikuntze hauek jaitsiera handiak dituzte 2014an eta 2016an: %19,0 jaitsi ziren 2014an eta %19,7 2016an. 2015ean %5,3 hazi ziren.

Zerga taldeen arabera banatuz gero, honako hau erakusten digu kudeaketa propioiko bilketa likidoaren bilakaerak:

- Zuzeneko zergak 2014an, 2015ean eta 2016an, hazten dira, %2,3, %5,3 eta %3,0, hurrenez hurren.
- Zeharkako zergek hazkunde tasa positiboa dute baita ere: 2014an (%9,1), 2015ean (%2,3) eta 2016an (%2,3).
- Tasek eta bestelako sarrerek, kuantitatiboki garrantzi gutxikoak, gorabeherak dituzte: %21,0 jaitsi dira 2014an, %27,5 igo 2015ean, eta %8,0 jaitsi 2016an.

Kapitulu honetako hurrengo apartatuetan informazioa jaso dugu Herri Finantzen Euskal Kontseiluari atxikitako zerga itunduen bilketan nolabait eragin duten **arau mallako aldaketei buruz**. Era berean, xehetasunak ematen ditugu **zerga nagusien** bilketaren inguruan: Pertsona Fisikoen Errentaren gaineko Zerga, Sozietateen gaineko Zerga, Balio Erantsiaren gaineko Zerga eta Zerga Bereziak.

- La recaudación anual derivada de la **gestión propia**, ha crecido el 5,3% en 2014, el 4,0% en 2015 y el 2,5% en 2016.
- Los **ajustes** que ingresa el Estado en concepto de IVA aumentaron un 8,6% en 2014, aumentaron un 5,0% en 2015 y aumentaron un 2,8% en 2016. Los ajustes por impuestos especiales han sido de signo negativo en todos los ejercicios, es decir, a favor del Estado. Estos ajustes tienen descensos significativos en 2014 y 2016: decrecen un 19,0% en 2014 y decrecen un 19,7% en 2016. En 2015 crecen el 5,3%.

Un mayor desglose de la evolución de la recaudación líquida de gestión propia por grupos de tributos nos muestra:

- Los impuestos directos aumentan en 2014, 2015 y 2016, el 2,3%, el 5,3% y el 3,0%, respectivamente.
- Los indirectos también presentan tasa de crecimiento positivo: 2014 (9,1%), 2015 (2,3%) y 2016 (2,3%).
- Las tasas y otros ingresos, cuantitativamente muy poco significativos, tienen alteraciones: decrecen un 21,0% en 2014, crecen un 27,5% en 2015, y decrecen el 8,0% en 2016.

En los siguientes apartados de este capítulo se recoge información acerca de los **cambios normativos** que han podido influir en la recaudación de los tributos concertados afectos al Consejo Vasco de Finanzas Públicas, así como el detalle de la recaudación de los **principales impuestos**: Impuesto sobre la Renta de las Personas Físicas, Impuesto sobre Sociedades, Impuesto sobre el Valor Añadido e Impuestos Especiales.

7.1. ARAUDIAREN ALDAKETAK

Herri Finantzen Euskal Kontseiluari atxikitako zerga itunduen bilketari dagokionez, hona hemen araudiak izan dituen aldaketa nagusiak:

Pertsona fisikoen errentaren gaineko zerga:

2015eko apirilaren 13an argitara eman zen GAO n apirilaren 7ko 3/2015 Foru Araua, mendeko finantza-ekarpenetatik, mendeko zorretik eta lehentasunezko partaidetzetatik datozen errenta negatiboak integratu eta konpentsatzeko araubidea onartzen duena. Foru arauak 2015eko urtarrilaren 1etik aurrera ditu ondorioak, eta ondoko hau arautzen du:

- Euskadiko Kooperatibei buruzko ekainaren 24ko 4/1993 Legean aurreikusita dauden mendeko finantza-ekarpenen ondorioz pertsona fisikoek lortutako etekinei aplikatu beharreko zerga araubidea. Abenduaren 23ko 7/2015 Foru Arauak zati batean aldatu zuen arauketa hori.
- Mendeko finantza-ekarpenetatik, mendeko zorretik eta lehentasunezko partaidetzetatik datozen errenta negatiboak integratu eta konpentsatzeko araubidea.

2015eko abenduaren 28an argitara eman zen GAO n abenduaren 23ko 7/2015 Foru Araua, zerga alorreko aldaketa jakin batzuk onartzen dituena. PFEZari dagokionez, aldaketa gehienak 2015eko urtarrilaren 1etik aurrerako ondorioekin egiten dira, eta haien artean hauek nabarmendu daitezke:

- Atzerriko lanengatik jasotako ordainsarien salbuespenean, desagertzen da enpresa edo entitate enplegatzailea Espainian egoiliarra izateko beharkizuna.
- Jarduera ekonomikoetarako dagokienez, argitu egiten da sozietateen gaineko zergan aurreikusten diren konpentsazioak eta erreserbak ez direla aplikagarriak pertsona fisikoen errentaren gaineko zergan.
- Kapital higigarriaren etekinen arauketari dagokionez, ezartzen da kapital propioak hirugarrenei laga izana adierazten duten

7.1. CAMBIO DE NORMATIVA

Los principales cambios de normativa en relación con la recaudación de los tributos concertados afectos al Consejo Vasco de Finanzas Públicas han sido los siguientes:

Impuesto sobre la Renta de las Personas Físicas:

El 13 de abril de 2015 se publica en el BOG la Norma Foral 3/2015, de 7 de abril, por la que se aprueba el régimen de integración y compensación de rentas negativas derivadas de aportaciones financieras subordinadas, deuda subordinada y de participaciones preferentes. Esta Norma Foral surte efectos desde el día 1 de enero de 2015 y regula lo siguiente:

- Régimen fiscal aplicable a los rendimientos obtenidos por personas físicas derivados de aportaciones financieras subordinadas previstas en la Ley 4/1993, de 24 de junio, de Cooperativas de Euskadi. Esta regulación se modifica en parte por la Norma Foral 7/2015, de 23 de diciembre.
- Régimen de integración y compensación de rentas negativas derivadas de aportaciones financieras subordinadas, de deuda subordinada y de participaciones preferentes.

El 28 de diciembre de 2015 se publica en el BOG la Norma Foral 7/2015, de 23 de diciembre, por la que se aprueban determinadas modificaciones tributarias. Por lo que se refiere al IRPF, entre las diferentes modificaciones que se incluyen cabe destacar las siguientes, en su mayoría con efectos desde el día 1 de enero de 2015:

- En la exención de las percepciones por trabajos realizados en el extranjero, se elimina la exigencia de que la empresa o entidad empleadora sea residente en España.
- En materia de actividades económicas, se aclara que las compensaciones y reservas previstas en el Impuesto sobre Sociedades no son de aplicación en el IRPF.
- En la regulación de los rendimientos del capital mobiliario, se establece que no se computará el rendimiento neto negativo

aktiboak dohaintzan emateagatik sor daitekeen etekin garbi negatiboa konputatu gabe utziko dela, inter vivos egintzen kosturik gabeko eskualdaketetatik edo liberalitateetatik eratorritako ondare galeretan aurreikusitakoaren antzera.

- Zehazten da epemugara iritsitako baina kobratu gabeko kredituetatik eratorritako ondare galeren egozpen tenporala, eta haien araubide iragankorra ezartzen da.

- Berariaz jasotzen da zergadunak posible duela gizarte aurreikuspeneko sistemetara egindako edo egotzitako diru-kopuruak ondorengo bost ekitaldietan murriztea, haiek zerga oinarri orokorrean murriztu ezin izan direnean hura nahikoa ez izateagatik.

- Hamar urtetik bost urtera murrizten da aurrezpen sistematikoko banakako planetan lehenengo primatik biziarteko errenta eratu arte exijitzen den gutxieneko epea.

- Ezartzen da zordunak konkurtso prozeduretan eskuratzen dituen errentak salbuetsita geratzen direla, haren zorrak jarduera ekonomiko batetik datozenean.

- Doikuntzak sartzen dira kapital higigarriaren etekinetan eta ondare irabazi eta galeretan, lehen-lehenik, Euskal Zuzenbide Zibilararen ekainaren 25eko 5/2015 Legea onartzeagatik gerta litezkeen distorsioak galarazteko. Aldaketa hori 2015eko urriaren 3tik aurrerako ondorioekin sartzen da.

2015eko uztailaren 30ean argitara eman zen GAOn uztailaren 28ko 73/2015 Foru Dekretua, Pertsona Fisikoen gaineko Zergan eta Sozietateen gaineko Zergan zenbait atxikipen eta konturako sarrera 2015. urterako aldatzen dituen. Zehazki, hauek aldatzen dira uztailaren 12tik aurrerako ondorioekin:

-jarduera profesional baten kontraprestazio diren etekinen atxikipen tasa: 100eko 19tik 15era eta 100eko 9tik 7ra.

-Errenta zergaren erregelamenduko 93.2.b) artikuluan eta sozietate zergaren erregelamenduko 55.a) artikuluan aurreikusitako kapital higigarriaren etekinen kasuan, atxikipen tasa 100eko 20tik 19,5era jaisten da. 2016ko urtarrilaren 1etik aurrera 100eko 19 aplikatzen

que se pueda generar como consecuencia de la donación de activos representativos de la cesión a terceros de capitales propios, de forma paralela a lo ya previsto en las pérdidas patrimoniales derivadas de transmisiones lucrativas por actos inter-vivos o de liberalidades.

- Se concreta la imputación temporal de pérdidas patrimoniales derivadas de créditos vencidos y no cobrados, y se establece su régimen transitorio.

- Se recoge expresamente la posibilidad de reducir en los cinco ejercicios siguientes las cantidades aportadas o imputadas a sistemas de previsión social del contribuyente que no hayan podido ser objeto de reducción en la base imponible general por insuficiencia de la misma.

- Se reduce de diez a cinco años el plazo mínimo exigido a los planes individuales de ahorro sistemático entre la primera prima y el momento de la constitución de la renta vitalicia.

- Se establece la exención de las rentas obtenidas por la persona deudora en procedimientos concursales, siempre que las deudas no deriven del ejercicio de actividades económicas.

- Se incluyen una serie de ajustes en los rendimientos del capital mobiliario y en las ganancias y pérdidas patrimoniales, para evitar, en un primer término, distorsiones que podrían surgir como consecuencia de la aprobación de la Ley 5/2015, de 25 de junio, de Derecho Civil Vasco. Esta modificación se incluye con efectos 3 de octubre de 2015.

El 30 de julio de 2015 se publica en el BOG el Decreto Foral 73/2015, de 28 de julio, por el que se modifican para 2015 determinados tipos de retención e ingreso a cuenta en el IRPF y en el Impuesto sobre Sociedades. En concreto se modifica con efectos del 12 de julio:

-el tipo de retención de los rendimientos por contraprestación de una actividad profesional: del 19 al 15 por 100 y del 9 al 7 por 100.

-el tipo de retención de los rendimientos de capital mobiliario, previstos en el artículo 93.2.b del reglamento del IRPF y de los previstos en el artículo 55 letra a del reglamento del Impuesto sobre Sociedades: del 20 al 19,5 por 100. A partir del 1 de enero de 2016 será del 19 por 100.

da.

2015eko irailaren 2an argitara eman zen GAOn irailaren 1eko 79/2015 Foru Dekretua, ondasun higiezin errentamendutik eta azpierrementamendutik eta inbertsio kolektiboko erakundeen akzio eta partaidetzen eskualdaketa edo itzulketetatik datozen etekinei aplikatu beharreko atxikipenak eta konturako sarrerak 2015. urterako aldatzen dituena. Irailaren 1etik aurrerako ondorioekin, kontzeptu horietarako atxikipen tasa 100eko 20tik 100eko 19,5era jaisten bai errenta zergan bai sozietate zergan. 2016ko urtarrilaren 1etik aurrera, 100eko 19 aplikatzen da.

Sozietateen gaineko zerga:

2015eko urriaren 27an, argitara eman zen GAOn urriaren 20ko 2/2015 Foru Dekretu-Araua, sozietateen gaineko zerga, ez-egoiliarren errentaren gaineko zerga eta ondare eskualdaketen eta egintza juridiko dokumentatuen gaineko zerga aldatzen dituena. Sozietateen gaineko zergari dagokionez, aldaketak sartzen dituen talde fiskalaren kontzeptuan, 2015eko urtarrilaren 1etik aurrera hasten diren zergaldietarako ondorioekin.

2015eko abenduaren 28an argitara eman zen GAOn abenduaren 23ko 7/2015 Foru Araua, zerga alorreko aldaketa jakin batzuk onartzen dituena. Sozietateen gaineko zergari dagokionez, 2015eko urtarrilaren 1etik aurrera aplikatzeko sartzen diren aldaketen artean honako hauek nabarmendu daitezke:

- 31. artikuluari gehitzen zaion letra berri baten bitartez, espresuki ezartzen da arauen bat ez betetzeagatik aplikatzen diren berandutze interesak ez direla kengarriak. Aipatzekoa da aldaketa horrek ez dakarrela, berez, inolako berrikuntzarik, eta haren helburua izan dela segurtasun juridikoaren mesedean berariaz jasotzea bai Administrazio honek eta bai jurisprudentziak gaur arte erabilitako irizpide bat.
- Gaia bidezko eran interpretatzen ari bazen ere, argitzen da ondare entitateek ezin dutela inolako kenkaririk aplikatu.

El 2 de septiembre de 2015 se publica en el BOG el Decreto Foral 79/2015, de 1 de septiembre, por el que se modifican para 2015 los tipos de retención e ingreso a cuenta derivados del arrendamiento y subarrendamiento de inmuebles y de las transmisiones o reembolsos de acciones y participaciones de instituciones de inversión colectiva. Con efectos del 01 de septiembre el tipo de retención por los citados conceptos, tanto en el IRPF como en el Impuesto sobre Sociedades, se modifica del 20 al 19,5 por 100. A partir del 1 de enero de 2016 será del 19 por 100.

Impuesto sobre sociedades:

El 27 de octubre de 2015 se publica en el BOG el Decreto Foral-Norma 2/2015, de 20 de octubre, por el que se modifican el Impuesto sobre Sociedades, el Impuesto sobre la Renta de no Residentes y el Impuesto sobre Transmisiones Patrimoniales y Actos Jurídicos Documentados. Por lo que se refiere al Impuesto sobre Sociedades, con efectos para los períodos impositivos iniciados a partir de 1 de enero de 2015, se han incorporado modificaciones en el concepto de grupo fiscal del Impuesto sobre Sociedades.

El 28 de diciembre de 2015 se publica en el BOG la Norma Foral 7/2015, de 23 de diciembre, por la que se aprueban determinadas modificaciones tributarias. Por lo que se refiere al Impuesto sobre Sociedades, entre las diferentes modificaciones que se incluyen, con efectos para los períodos impositivos iniciados a partir de 1 de enero de 2015, cabe destacar las siguientes:

- Se regula expresamente la no deducibilidad de los intereses de demora derivados del incumplimiento de alguna norma, mediante la inclusión de una nueva letra en el artículo 31. Cabe resaltar que esta modificación no supone una novedad, sino que, en aras de la seguridad jurídica, viene a recoger expresamente un criterio mantenido hasta la fecha tanto por esta Administración como por la jurisprudencia.
- Se aclara que las entidades patrimoniales no pueden aplicar ningún tipo de deducción, cuestión que ya venía siendo

- Espainiako edo Europako interes ekonomikoko taldeen kasuan, edo araubide berezian tributatzen duten aldi baterako enpresa elkarteen kasuan, egokitu egin da zerga oinarri positiboaren 100eko 2ko forfaitaren aplikazioa, bikoiztasunak saihesteko. Forfaitak mikroenpresen dimentsioak dakartzan zailtasunak konpentsatzea du helburu.

- Aldaketak sartzen dira zerga baterakuntzaren araubidean, urriaren 20ko 2/2015 Foru Dekretu-Arauk ekarritako aldaketen ondoren erregimen osoak koherentzia izan dezan. Zerga baterakuntzaren araubidean sartu diren neurrien artean, bost bloke bereiz ditzakegu:

1. Lehenengo aldaketa multzoa barne-itunari buruzkoa da, EZKOaren barnean adostuta baitago, eta beraz, Gipuzkoako araudian ere aplikatu behar da, hiru lurralde historikoen artean tributazioa banatzeko arauak ezartzen dituelako.

2. Bigarren neurri blokean - zalantzarik gabe handiena eta teknikoena-, taldeen terminologia berriari buruzko artikulua egokitzen dira, eta aldi berean, zerga baterakuntzaren erregulazioa barne-ituneko arau berrietara ere egokitzen da.

3. Hirugarren neurri blokearen helburua da zerga baterakuntzaren araubidea talde bateratuen errealitatera egokitzea. Hala, bloke horretako neurrietako bat da sozietate bat talde bateratu batean sartu nahi bada, erabakia Administrazio Kontseiluak hartu behar duela, eta ez Akziodunen Batzordeak, entitateentzat askoz ere errazagoa baita erabaki hori Administrazio Kontseiluaren bidez izapidetzea. Beste aldaketa bat da zehapen erregimena errealitatera egokitzen dela, eta zehapen handiagoak ezartzen direla beharrezkoa erabakiak onartzen ez badira, aurreko zehapen erregimena ez baitzen behar bezain eragozlea. Aldi berean, zehapen berrien zenbatekoak gehiago egokitzen dira zenbait entitatek osatutako talde bateratuen egituretara.

4. Laugarren aldaketa blokean, berriaz araututa ez zeuden arauak ezartzen dira, nahitaez sartu beharrekoak, legegileak nahi ez

interpretada en este sentido.

- En el caso de agrupaciones de interés económico, españolas o europeas, o de uniones temporales de empresas que tributen bajo el régimen especial correspondiente, se ajusta la aplicación del forfait del 20 por 100 de la base imponible positiva, compensatorio de las dificultades inherentes a la dimensión de las microempresas, para evitar duplicidades.

- Se introducen una serie de modificaciones en el régimen de consolidación fiscal para que el régimen en su conjunto tenga coherencia tras las modificaciones introducidas por el Decreto Foral-Norma 2/2015, de 20 de octubre. De entre las medidas introducidas en el régimen de consolidación fiscal, podemos distinguir cinco bloques:

1. La primera modificación aborda el intraconcierto, aspecto acordado en el seno del OCTE y que es de obligatoria incorporación a la normativa guipuzcoana, ya que supone las reglas de distribución de la tributación entre los tres Territorios Históricos.

2. El segundo bloque de medidas, sin duda el más grande, es de carácter técnico, donde se adecuan los artículos correspondientes a la nueva terminología de los grupos, y donde se adecua igualmente la regulación del régimen de consolidación fiscal a las nuevas reglas del intraconcierto.

3. El tercer bloque de medidas son medidas que suponen una adecuación del régimen de consolidación fiscal a la realidad de los grupos consolidados. Así, una de las medidas de este bloque consiste en que el acuerdo de la sociedad para formar parte de un grupo consolidado lo tome el Consejo de Administración en lugar de la Junta de Accionistas, lo cual simplifica la tramitación del mismo para las entidades. Otra de las modificaciones consiste en la adecuación del régimen sancionador a la realidad, exigiendo mayores sanciones en caso de no adoptar los acuerdos necesarios, ya que el régimen sancionador anterior no resultaba suficientemente disuasorio y, a su vez, los nuevos importes se adecuan más a una estructura de grupo consolidado, formado por varias entidades.

4. El cuarto bloque se refiere a unas reglas que no estaban expresamente reguladas pero que se ha considerado necesario introducirlas,

duen arau hutsune bat betetzeko. Zehazki, kontabilitate emaitzatik eratorritako zuzenketak aplikatzeko arauak dira, entitate bat talde batean sartu edo hortik ateratzen bada aplikatu beharrekoak, alegia.

5. Azkenik, badago gai bat, proiektuan araututa zegoen arren, sistematika arrazoiengatik zegokion apartatutik kendu eta berriro sartu dena zerga baterakuntzaren araubideari buruzko gainerako aldaketekin batera. Mikroenpresen eta talde bateratuen kasuan aplikatzen den %20ko forfaitaren kalkulua ari gara.

- Berrinbertsioak dakarren salbuespena aplikatzeko, beharkizun orokor bihurtu da berrinbertsioa elkarri lotu gabeko pertsona edo entitateei eskuratutako ondare elementuetan gauzatzea. Lehenago, beharkizun hori sozietate taldeen esparruan bakarrik zegoen ezarrita.

- Zuzenketa tekniko bat egiten da, konpentsazioaren figuraren kalkulua sinplifikatu nahi delako enpresen kapitalizazioa sustatzeko. Aldaketa da hartzen den erreferentzia aurreko urteko batez bestekoa dela, eta ez aurreko bi ekitaldietakoa.

- Azkenik, kooperatiben zerga araubideari dagokionez, konpondu egiten da sozietateen gaineko zergaren kuota efektiboa kalkulatzeko sortutako arazoa, alegia, zerga araubide horri buruzko foru arauan bereziki babestutako kooperatibek aplikatzeko jasota dagoen kuota likidoaren 100eko 50eko kenkaria eta Sozietateen gaineko Zergaren Foru Arauan jasotako kenkari mugadun eta mugagabeak aldi berean aplikatzean sortutako arazoa. Hori horrela, ordenatu egiten dira haien aplikazioa eta kalkulua.

2016ko irailaren 30ean argitaratu eman zen BOEn irailaren 30eko 2/2016 Errege Lege-Dekretua, defizit publikoa murrizteko zerga neurriak ezartzen dituen. 2016ko urtarrilaren 1etik aurrera hasten diren zergaldietarako, aldaketak sartzen ditu sozietate zergaren ordainketa zatikatuen araubidean, zergaldia hasi aurreko 12 hilabeteetan zergadunen negozio bolumenaren zenbateko garbia gutxienez 10 milioi eurokoa bada.

debido a que suponen un vacío normativo no deseado por el legislador. En particular, se trata de las reglas de aplicación de las correcciones derivados del resultado contable, en supuestos en los que una entidad pasa a formar parte de un grupo o bien sale del mismo.

5. Por último, se introduce un aspecto que estaba regulado en el proyecto pero que, por sistemática, se ha eliminado del apartado correspondiente y se ha vuelto a introducir junto con el resto de modificaciones relativas al régimen de consolidación. Se trata del cálculo del forfait del 20% en el supuesto de microempresas y grupos consolidados.

- Para la aplicación de la exención por reinversión, se generaliza la exigencia de materializar la reinversión en elementos patrimoniales adquiridos a personas o entidades no vinculadas, requisito que anteriormente se establecía únicamente en el ámbito de los grupos de sociedades.

- Se introduce una corrección técnica y de simplificación del cálculo de la figura de la compensación para fomentar la capitalización empresarial. La modificación consiste en tomar como referencia la del año anterior, y no la media de los años anteriores.

- En materia del Régimen Fiscal de Cooperativas, se resuelve la problemática generada en el cálculo de la cuota efectiva del Impuesto sobre Sociedades por la concurrencia de la deducción del 50 por 100 de la cuota líquida aplicable por las cooperativas especialmente protegidas prevista en la norma foral que regula tal régimen fiscal, y de las deducciones con y sin límite previstas en la norma foral del Impuesto sobre Sociedades, de manera que se ordena su aplicación y cálculo.

El 30 de septiembre de 2016 se publica en el BOE el Real Decreto-ley 2/2016, de 30 de septiembre, por el que se introducen medidas tributarias dirigidas a la reducción del déficit público. Con efectos para los períodos impositivos que se inicien a partir de 1 de enero de 2016 se modifica el régimen de los pagos fraccionados del Impuesto sobre Sociedades para los contribuyentes cuyo importe neto de la cifra de negocios en los 12 meses anteriores a la fecha en que se inicie el período impositivo sea al menos de 10 millones:

- Ordaindu beharreko zenbatekoa ezin da izan urte natural bakoitzeko lehen 3, 9 edo 11 hilabeteetako galera-irabazien kontuko emaitza positiboaren %23tik beherakoa (%25etik beherakoa kreditu entitateetan eta hidrokarburoen sektorean).

- Lehenago, zenbatekoa kalkulatzeko, oinarriari aplikatzen zitzaion portzentajea goitik biribildutako karga tasa bost zazpirenekin biderkatuz ateratzen zen; orain hemeretzi hogeirenekin biderkatuz lortzen da portzentajea.

Aberastasunaren eta fortuna handien gaineko zerga:

2015eko abenduaren 24an, argitara eman zen GAO n abenduaren 23ko 6/2015 Foru Araua, Aberastasunaren eta Fortuna handien gaineko Zergaren erreformari buruzkoa. Arauak 2015eko urtarrilaren 1etik aurrera ditu ondorioak, eta dakartzan aldaketen artean hauek nabarmendu daitezke:

- Garrantzi berezia du jarduera ekonomikoei atxikitako elementuen eta entitate jakin batzuetako partaidetzen zerga tratamenduak. Horrela, 100eko 75eko hobariaren orde zergatik salbuetsita gelditzen dira goian aipatutako elementu atxikiak eta partaidetzak, beharkizun jakin batzuk betez gero.

- Zerga oinarria kalkulatzeko balorazio araei dagokienez, berrikuntza garrantzitsu bat sartzen da ondasun higiezin eremuan. Haren arabera, zerga oinarrian hiru balioetako handiena (katastro balioa, balio egiaztatua edo eskurapen balioa) aintzat hartzen zuen sistemaren orde, balio bakarra (katastro balioa) kontuan hartuko duen beste sistema bat ezartzen da.

- Zergaren tarifa berrikusten da, Bizkaian eta Araban aplikatutakoetara hurbiltzeko.

BEZa:

Maiatzaren 23ko 12/2002 Legeak, Euskal Autonomia Erkidegoarekiko Ekonomia Ituna onartzen duenak, xedatutakoaren arabera, zenbait tributu Estatuak une bakoitzean ezartzen dituen

- La cantidad a ingresar no podrá ser inferior al 23% (25% entidades de crédito y sector de hidrocarburos) del resultado positivo de la cuenta de pérdidas y ganancias del ejercicio de los 3, 9 u 11 primeros meses de cada año natural.

- Anteriormente el cálculo era resultado de aplicar a la base el porcentaje que resulte de multiplicar por cinco séptimos el tipo de gravamen redondeado por defecto y es sustituido por diecinueve veinteavos.

Impuesto sobre la riqueza y las grandes fortunas:

El 24 de diciembre de 2015 se publica en el BOG la Norma Foral 6/2015, de 23 de diciembre, de reforma del Impuesto sobre la Riqueza y las Grandes Fortunas. Surte efectos desde el día 1 de enero de 2015 y entre las diferentes modificaciones que se incluyen cabe destacar las siguientes:

- Resulta de especial relevancia el tratamiento tributario de los elementos afectos a actividades económicas y las participaciones en determinadas entidades. De este modo, se sustituye la bonificación del 75 por 100 por la exención en el Impuesto de los elementos afectos y participaciones mencionados, cuando se cumplan determinados requisitos.

- Con respecto a las reglas de valoración para el cálculo de la base imponible, se incluye una relevante novedad en el ámbito de los bienes inmuebles. En su virtud, se sustituye el sistema por el cual había que computar en la base imponible el mayor de tres valores, esto es el valor catastral, el comprobado o el de adquisición, por otro sistema en el que se va a tener en cuenta un único valor, el catastral.

- Se revisa la tarifa del Impuesto, acercándola a las vigentes en Bizkaia y Araba.

IVA:

La Ley 12/2002, de 23 de mayo, por la que se aprueba el Concierto Económico con la Comunidad Autónoma del País Vasco establece que algunos tributos se registrarán por las mismas normas

funtsezko eta formazko arau berberei jarraituz arautuko dira. Bada, tributu horiei dagokienez, Gipuzkoako ordenamendura ekarri dira BOEn argitaratu diren zenbait aldaketa, lurralde historiko honetan ere aplikagarriak direnak.

2014ko azaroaren 28an, azaroaren 27ko 28/2014 Legea argitaratu zen BOEn, Balio Erantsiaren gaineko Zergari buruzko abenduaren 28ko 37/1992 Legea aldatzen duena. Lege horren aldaketa gehienak 2015ean jarri ziren indarrean. Hala ere, 2016ko urtarrilaren 1etik aurrerako ondorioekin, puntu hau aldatu ziren:

- Aduanakoaz bestelako gordailu-araubidearen erabilera egituratu egiten da, araubide horri lotzen zaizkion ondasunen inportazioen salbuespena honako hauei mugatzeko: legearen eranskinetako bosgarren apartatuak jasotzen dituen zerga bereziak ordaindu behar dituzten ondasunei, Erkidegoko aduana-lurraldetik datozen ondasunei, eta BEZaren Zuzentarauak zehaztutako ondasun jakin batzuei.
- Aldaketak sartzen dira araubide erraztutik eta nekazaritza, abeltzaintza eta arrantza araubide berezitik kanpo geratzeko beharkizunetan.

2015eko urriaren 30ean argitara eman zen BOEn urriaren 29ko 48/2015 Legea, 2016rako Estatuko Aurrekontu Orokorrei buruzkoa. Balio erantsiaren gaineko zergari dagokionez, aldaketa teknikoak sartzen dira zenbait salbuespenetan barne erregulazioa EBko araudira hobeto egokitzeko.

Ondare eskualdaketen eta egintza juridiko dokumentatuen gaineko zerga:

2015eko abenduaren 24an, argitara eman zen GAOen abenduaren 23ko 6/2015 Foru Araua, Aberastasunaren eta Fortuna handien gaineko Zergaren erreformari buruzkoa. Arauak balioen egiaztapenari buruzko 42.artikulua aldatu zuen.

2015eko abenduaren 28an, argitara eman zen GAOen abenduaren 23ko 7/2015 Foru Araua, zerga alorreko aldaketa jakin batzuk onartzen dituena. Ondare eskualdaketen eta egintza juridiko dokumentatuen gaineko zergan ezarritako zerga

sustantivas y formales que los establecidos en cada momento por el Estado. Respecto a los citados tributos se incorporan algunas modificaciones publicadas en el BOE y que son de aplicación en el Territorio Histórico de Gipuzkoa.

El 28 de noviembre de 2014 se publica en el BOE la Ley 28/2014, de 27 de noviembre, por la que se modifican la Ley 37/1992, de 28 de diciembre, del Impuesto sobre el Valor Añadido. Las modificaciones de esta Ley entran en vigor en su mayoría en 2015. Sin embargo, con efectos del 1 de enero de 2016, se modifican los siguientes aspectos:

- Se estructura el uso del régimen de depósito distinto del aduanero para restringir la exención de las importaciones de bienes que se vinculen a dicho régimen a los bienes objeto de Impuestos Especiales a que se refiere el apartado quinto del anexo de la Ley, a los bienes procedentes del territorio aduanero de la Comunidad y a determinados bienes cuya exigencia viene establecida por la Directiva de IVA.
- Se modifica la exclusión del régimen simplificado y del régimen especial de agricultura ganadería y pesca.

El 30 de octubre de 2015 se publica en el BOE la Ley 48/2015, de 29 de octubre, de Presupuestos Generales del Estado para el 2016. Respecto al Impuesto sobre el Valor Añadido se introducen modificaciones técnicas en determinadas exenciones para lograr una mejor adecuación de la regulación interna a la normativa comunitaria.

Impuesto sobre Transmisiones Patrimoniales y Actos Jurídicos Documentados:

La Norma Foral 6/2015, de 23 de diciembre, y publicado el 24 de diciembre de reforma del Impuesto sobre la Riqueza y las Grandes Fortunas, modifica el artículo 42 de comprobación de valores.

La Norma Foral 7/2015, de 23 de diciembre, y publicado el 28 de diciembre por la que se aprueban determinadas modificaciones tributarias, en el ámbito de los beneficios fiscales previstos en el Impuesto sobre Transmisiones Patrimoniales y

hobarien esparruan, eguneratu egiten da araubidera egiten den igorpena, eta, horrela, sozietateen gaineko zergan aurreikusita zegoen eta indargabetu zen etxebizitzaren errentamenduko entitateen araubide berezia aipatu beharrez, orain indarrean dagoena aipatzen da, hau da, ondasun higiezinaren errentamenduko jardura kualifikatua duten entitateen araubidea.

Oinordetzen eta dohaintzen gaineko zerga:

2015eko abenduaren 24an argitara eman zen GAOen abenduaren 23ko 6/2015 Foru Araua, Aberastasunaren eta Fortuna Handien gaineko Zergaren erreformari buruzkoa. Bi artikulua aldatzen ditu abenduaren 25etik aurrerako ondorioekin: 17.a, balioen egiaztapenari buruzkoa, eta 19.a, oinarri likidagarriarena.

2015eko abenduaren 28an argitara eman zen GAOen abenduaren 23ko 7/2015 Foru Araua, zerga alorreko aldaketa jakin batzuk onartzen dituena. Bertan, aipatzekoak dira hauek:

- Banakako enpresak, negozio profesionalak edo entitateetako partaidetzak mortis causa edo inter vivos eskuratzegatik zerga oinarrian aplikatzen diren murriztapenen erregulazioa 2016ko urtarrilaren 1etik aurrerako ondorioekin aldatzen da, haren edukia beste lurralde historikoekin harmonizatzeko.
- Zergaren araudia Euskal Zuzenbide Zibilari buruzko ekainaren 25eko 5/2015 Legea egokitzeko, oinordetza titulutzat hartzen dira oinordetza kontratu edo itunak, kontuan hartu gabe eraginkortasuna noiz hartzen duten. Dena den, eraginkortasuna unean bertan duten oinordetza itunei beharkizun gehigarriak exijitzen zaizkie, oinordetza titulutzat hartuak izateko. Aldaketa hori 2015eko urriaren 3tik aurrerako ondorioekin sartzen da.

Ez-egoiliarren errentaren gaineko zerga:

2015eko urriaren 27an, argitara eman zen GAOen urriaren 20ko 2/2015 Foru Dekretu-Araua, sozietateen gaineko zerga, ez-egoiliarren errentaren gaineko zerga eta ondare eskualdaketen eta egintza juridiko dokumentatuen gaineko zerga aldatzen dituena. Establezimendu

Actos Jurídicos Documentados, se actualiza la remisión al derogado régimen especial de entidades dedicadas al arrendamiento de viviendas que se preveía en el Impuesto sobre Sociedades, sustituyéndolo por el actualmente vigente régimen de entidades con actividad cualificada de arrendamiento de inmuebles.

Impuesto sobre Sucesiones y Donaciones:

La Norma Foral 6/2015, de 23 de diciembre, y publicado el 24 de diciembre de reforma del Impuesto sobre la Riqueza y las Grandes Fortunas, modifica con efectos del 25 de diciembre, el artículo 17 de comprobación de valores y el 19 de base liquidable.

La Norma Foral 7/2015, de 23 de diciembre, y publicado el 28 de diciembre por la que se aprueban determinadas modificaciones tributarias, establece:

- Se modifica, con efectos del 1 de enero de 2016, la regulación de las reducciones en la base imponible con ocasión de las adquisiciones «mortis causa» e «inter-vivos» de empresas individuales, negocios profesionales o de participaciones en entidades, al objeto de armonizar su contenido con los otros Territorios Históricos.
- A los efectos de acomodar la normativa del impuesto a la aprobación de la Ley 5/2015, de 25 de junio, de Derecho Civil Vasco, se identifican como títulos sucesorios los contratos o pactos sucesorios, independientemente del momento en que opere su eficacia. No obstante, a los pactos sucesorios con eficacia de presente se les exigen requisitos adicionales para que tengan la consideración de títulos sucesorios. Esta modificación se incluye con efectos 3 de octubre de 2015.

Impuesto sobre la renta de no residentes:

El 27 de octubre de 2015, se publica en el BOG el Decreto Foral-Norma 2/2015, de 20 de octubre, por el que se modifican el Impuesto sobre Sociedades, el Impuesto sobre la Renta de no Residentes y el Impuesto sobre Transmisiones Patrimoniales y Actos Jurídicos Documentados. En

iraunkor bidez jarduten duten zergadunen kasuan, foru dekretu-arau hori 2015eko urtarrilaren 1etik aurrera hasten diren zergaldiei aplikatzen zaie.

- Zerga oinarrian merkatuko balio normalaren eta kontabilitate balioaren arteko diferentzia sartuko da, ondare elementuak honako hauek direnean:

a) Espainiako lurraldean kokatuta dagoen eta jarduerari uzten dion establezimendu iraunkor bati atxikitako elementuak.

b) Espainiako lurraldean dagoen establezimendu iraunkor bati atxikita egon ondoren atzerrira lekualdatzen direnak.

2016ko maiatzaren 27an, argitara eman zen GAO n maiatzaren 17ko 11/2016 Foru Dekretua, Ez-egoiliarren Errentaren gaineko Zergaren Erregelamendua onartzen duena. Erregelamendu berriak aurrekoaren egitura gehiena gordetzen du, hau da, 49/1999 Foru Dekretuaren bidez onartutako Erregelamenduarena. Halere, bertan hainbat berrikuntza ere sartu behar izan dira, 16/2014 Foru Arau berrian hala aurreikusita egoteagatik.

7.2. PERTSONA FISIKOEN ERRENTAREN GAINEKO ZERGA

Pertsona Fisikoen Errentaren gaineko Zergaren 2016ko bilketa likidoa 1.561.946 mila eurokoa izan da guztira. Itundutako zerga guztien kudeaketa propioagatik bildutako zenbatekorik handiena suposatzen du, eta Herri Finantzen Euskal Kontseiluari atxikitako zerga itundu guztien %37,2 da.

el caso de contribuyentes que operen mediante establecimiento permanente, este Decreto Foral-Norma es de aplicación a los períodos impositivos que se inician a partir del 1 de enero de 2015:

- Se integrará en la base imponible la diferencia entre el valor normal de mercado y el valor contable de los siguientes elementos patrimoniales:

a) Los que estén afectos a un establecimiento permanente situado en territorio español que cesa su actividad.

b) Los que estando previamente afectos a un establecimiento permanente situado en territorio español son transferidos al extranjero.

El 27 de mayo de 2016, se publica en el BOG el Decreto Foral 11/2016, de 17 de mayo, por el que se aprueba el Reglamento del Impuesto sobre la Renta de no residentes. El nuevo reglamento mantiene básicamente la misma estructura que su precedente, esto es el reglamento aprobado por el Decreto Foral 49/1999, si bien incluye novedades que han debido recogerse por estar así contempladas en la nueva Norma Foral 16/2014.

7.2. IMPUESTO SOBRE LA RENTA DE LAS PERSONAS FÍSICAS

La recaudación líquida del Impuesto sobre la Renta de las Personas Físicas ha ascendido a 1.561.946 miles de euros en 2016. Este impuesto aporta el mayor importe a la recaudación por gestión propia del total de tributos concertados y supone el 37,2% del total de tributos concertados afectos al Consejo Vasco de Finanzas Públicas.

GRÁFICO 7.2. GRAFIKOA

Pertsona Fisikoen Errentaren gaineko Zergaren bilketaren banaketa

Distribución de la recaudación del Impuesto sobre la Renta de las Personas Físicas
2016

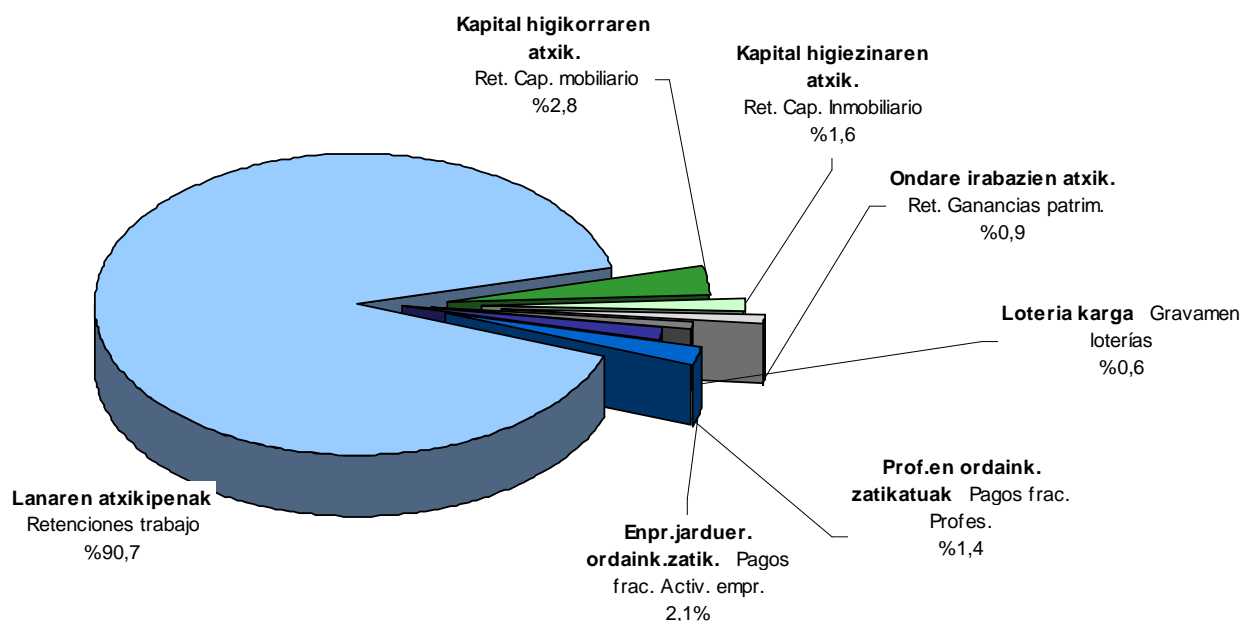

Zergaren **sarrera iturriei** erreparatuz gero, hauxe ikusten da:

- Kopururik handiena lanaren atxikipenetatik dator: 1.471.306 mila euro (zerga honengatik bildutako guztiaren %90,7).
- Kapitalaren atxikipenak %4,4 dira, honela banatuta:
 - Kapital higikorra: %2,8.
 - Kapital higiezina: %1,6.
- Hurrengo kontzepturik garrantzitsuena ordainketa zatikatuak dira (%3,5). Zifra horren barruan:
 - %2,1 enpresako jardueretatik eratorritakoa da.
 - %1,4 profesionalek egindako ordainketei dagokie.
- %0,9 ondare irabazien atxikipenak dira.
- %0,6 loteria kargari dagokio.

Si distinguimos las **fuentes** de las que pueden provenir los ingresos del impuesto, se observa:

- La mayor cuantía proviene de las retenciones del trabajo: 1.471.306 miles de euros, (90,7% del total del impuesto).
- Las retenciones de capital suponen el 4,4%, distribuido entre:
 - El 2,8% del capital mobiliario.
 - El 1,6% del inmobiliario.
- El siguiente concepto en importancia son los pagos fraccionados, con el 3,5%, de los cuales:
 - Un 2,1%, a los derivados de las actividades empresariales.
 - Un 1,4% corresponde a los pagos efectuados por los profesionales.
- El 0,9% son las retenciones derivadas de las ganancias patrimoniales.
- El 0,6% corresponde al gravamen de loterías.

Kuota diferencial garbiak 60.765 mila euroko ekarpen negatiboa du, zerga honengatik bildutako guztiaren -%3,7.

La cuota diferencial neta presenta una aportación negativa, que asciende a 60.765 miles de euros y que supone un -3,7% del total de la recaudación del impuesto.

GRÁFICO 7.3. GRAFIKOA
Errenta Zergaren bilketa likidoaren bilakaera
Evolución de la recaudación líquida del IRPF

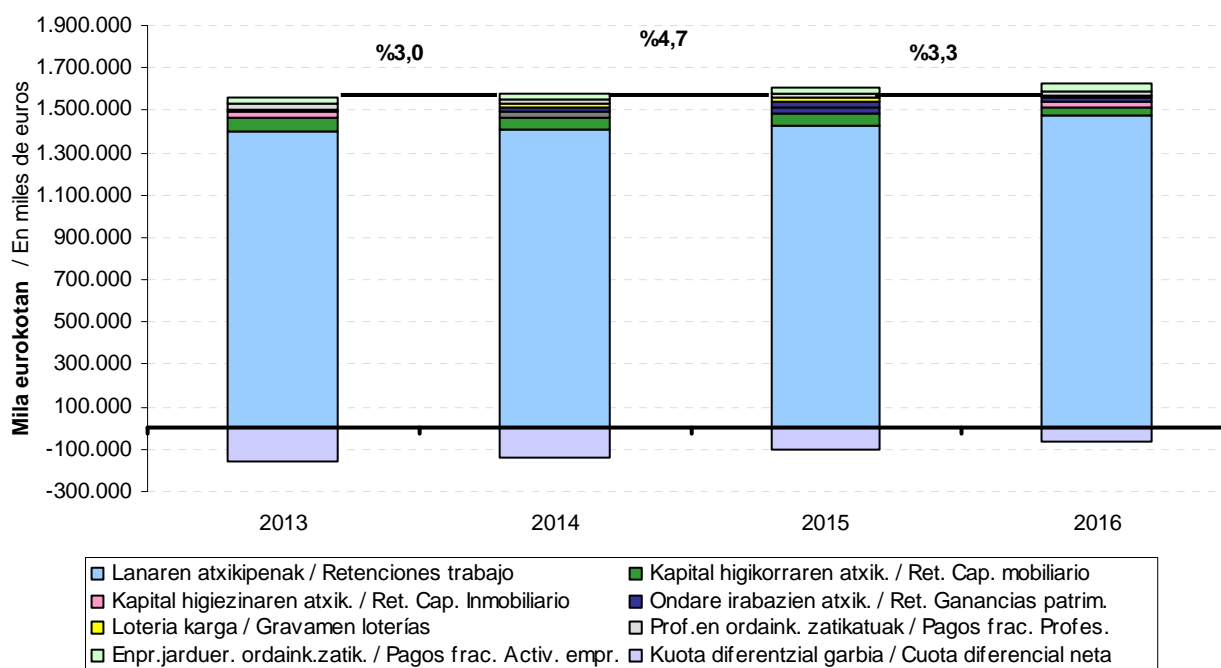

7.3 grafikoan ikusgai jarri dugu nolako bilakaera izan duen Pertsona Fisikoen Errentaren gaineko Zergaren bilketa likidoak 2013-2016 epealdian, sarrera iturrien arabera. 1.402 milioi euroetatik 2013an 1.562 milioi euroetara pasatu da 2016an. 2014. urteko bilketa %3,0 igo egin zen, eta 2015ean %4,7. 2016an hazkunde tasa %3,3 izan da.

El gráfico 7.3 muestra la evolución de la recaudación líquida por IRPF en el periodo 2013-2016, distinguiendo las distintas fuentes de recaudación. De los 1.402 millones de euros de 2013 se ha pasado a los 1.562 millones de 2016. En 2014 la recaudación sube el 3,0% y en el año 2015 sube un 4,7%. En 2016 la tasa de crecimiento es del 3,3%.

Lanaren atxikipenak dira PFEZren bilketaren iturri nagusi. 2016an 1.471 milioi eurokoak izan dira. Azken hiru ekitaldietan honako hazkunde tasak izan dira: +%0,8, +%1,7 eta +%2,8 hurrenez hurren. 2014an igo egin zen, eta 2015ean joera mantentzen da. 2016an joera finkatzen da eta gora egiten du bilketak.

Las retenciones de trabajo son la fuente principal de la recaudación por IRPF. En 2016 han ascendido a 1.471 millones de euros. Su tasa de crecimiento ha sido del 0,8% en 2014. En 2015 mantiene la tendencia y aumenta el 1,7%. En 2016 se consolida el aumento y crece el 2,8%.

GRÁFICO 7.4. GRAFIKOA
Lan atxikipenen bilakaera
Evolución de las retenciones de trabajo



GRÁFICO 7.5. GRAFIKOA
Gainontzeko atxikipenen eta ordainketa zatikatuen bilakaera
Evolución de las demás retenciones y de los pagos fraccionados



PFEZren bilketaren gainontzeko iturriak oso urruti ageri dira. Nabarmentzekoa da **kuota diferencial garbiak** izan duen hobekuntza. 2014an kontzeptu honegatik eginiko itzulketa %13,3 jaitsi zen, 2015ean %28,5 eta 2016an %38,6, 2013ko 160 milioi eurotako itzulketatik 2016ko 61 milioiraino igaro da.

A gran distancia se sitúa el resto de fuentes de las que procede la recaudación por IRPF. Destaca la mejora en la **cuota diferencial neta**. En 2014 la devolución por este concepto decreció el 13,3%, en 2015 un 28,5%, y en 2016 un 38,6%, y pasa de devoluciones de 160 millones de euros en 2013 a 61 millones de euros en 2016.

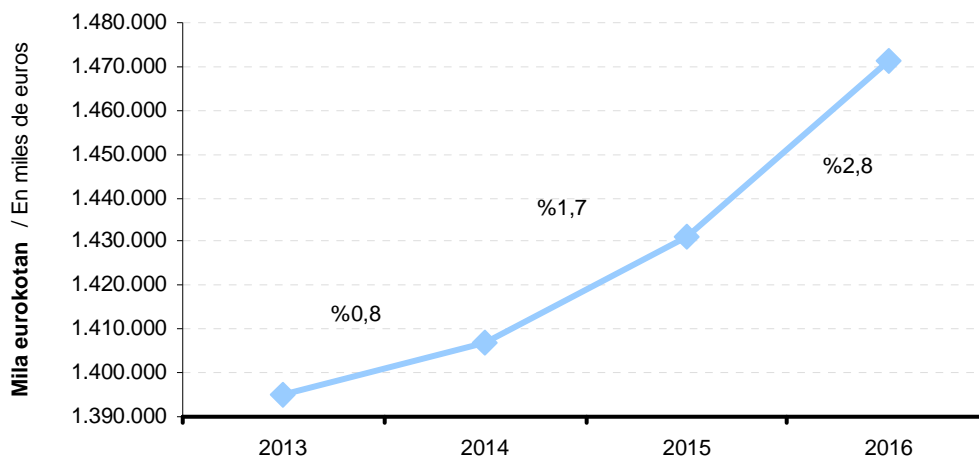
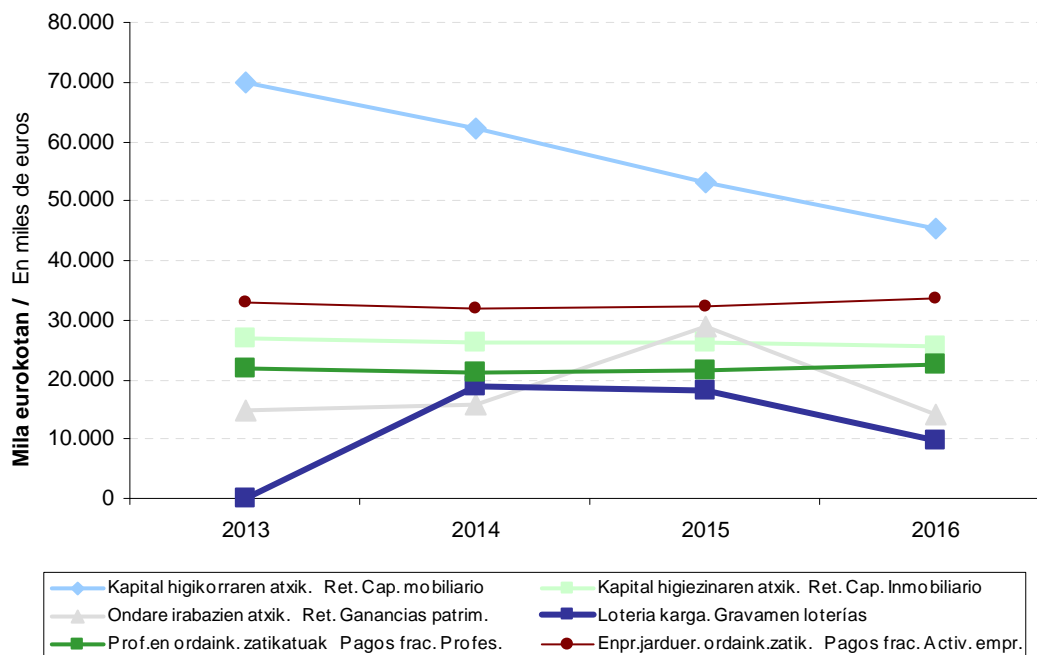
Inbertsio fondoetako **ondare irabaziei aplikatutako atxikipenen** bilketa 14 milioi eurokoa izan da 2016. urtean, eta honako bariazio tasak izan dira: %6,4 2014an, %84,8 2015ean eta %45,1 2016an.

Kapital higiezinaren atxikipenak, hiri ondasun higiezinak errentan emateagatik lortutako etekinak zergapetzen dituenak, 26 milioi euro bildu ditu 2016. urtean, eta honako bariazio tasak izan dira: -%1,5 2014an, -%0,1 2015ean eta -%2,8 2016an.

Kapital higikorren atxikipenak bilketa likidoak gero eta jaitsiera handiagoak izan ditu: 2014an %11,3 jaitsi da, 2015ean %14,2 murriztu eta 2016an %14,5 murriztu da. Kuantitatiboki bilketa osoaren bigarren zenbatekoa da (46 milioi euro 2016an).

Jarduera profesional zein enpresakoen **ordainketa zatikatuengatik** 56 milioi euro bildu dira 2016an, eta gora-behera txikiak izan dituzte: -%3,0 2014an, +%0,6 2015ean eta +%4,9 2016an.

La **retención sobre las ganancias patrimoniales** en fondos de inversión, asciende a 14 millones de euros en 2016, habiendo presentando tasas de variación del 6,4% en 2014, 84,8% en 2015 y -45,1% en 2016.

La **retención por el capital inmobiliario**, que grava los rendimientos derivados del alquiler de los bienes inmuebles urbanos, asciende a 26 millones de euros en 2016, habiendo presentando tasas de variación del -1,5% en 2014, -0,1% en 2015 y -2,8% en 2016.

La recaudación líquida por **retención por el capital mobiliario** ha tenido progresivas disminuciones: decrece el 11,3% en 2014, disminuye el 14,2% en 2015 y disminuye el 14,5% en 2016. Cuantitativamente supone el segundo importe sobre la recaudación total (46 millones de euros en 2016).

Los **pagos fraccionados**, tanto por actividades empresariales como profesionales, suman 56 millones de euros en 2016 y han tenido pequeñas variaciones: -3,0% en 2014, +0,6% en 2015 y +4,9% en 2016.

GRÁFICO 7.6. GRAFIKOA
PFEZ. Kuota diferenzial garbiaren bilakaera
IRPF. Evolución de la cuota diferencial neta

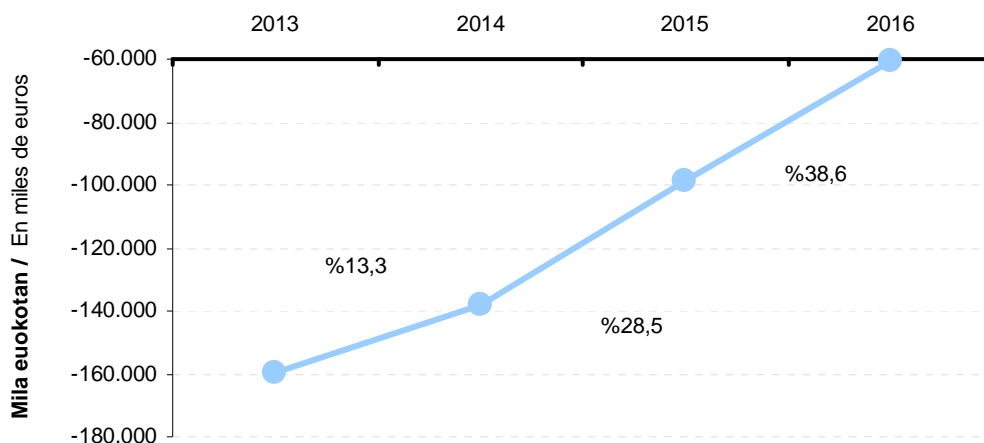

Kuota diferenzial garbiagatik izandako bilketa likidoan osagai positiboa (bilketa osoa) eta negatiboa (itzulketak) bereizten baditugu, kopuru hauek ageri dira 2016an:

Si desglosamos la recaudación líquida por **cuota diferencial neta** en sus componentes positivo (recaudación íntegra) y negativo (devoluciones), en 2016 se ha obtenido:

- 225.510 mila euroko bilketa osoa.
- 286.275 mila euroko itzulketak.
- Haien arteko diferentziak -60.765 mila euroko bilketa likidoa ematen digu, hau da, emaitza %38,6 hobetu da aurreko ekitaldiarekin alderatuta.

- Una recaudación íntegra de 225.510 miles de euros.
- Unas devoluciones por importe de 286.275 miles de euros.
- Por diferencia, la recaudación líquida ha ascendido a -60.765 miles de euros. Comparativamente con el ejercicio precedente, ha mejorado un 38,6%.

7.3. SOZIETATEEN GAIKEKO ZERGA

Sozietateen gaineko Zerga zuzeneko zergen artean bigarrena da bilketa likidoari dagokionez. Herri Finantzen Euskal Kontseiluari atxikitako zerga itundu guztien bilketaren %5,9 hartu du 2016an, hau da, 249 milioi euro guztira.

Sozietateen gaineko Zergagatik bildutako %8,7 jaitsi da 2014. urtean. 2015ean %5,8 igo da, baina 2016an joera aldatzen da eta %0,8 jaitsi da.

7.3. IMPUESTO SOBRE SOCIEDADES

El Impuesto sobre Sociedades es el segundo impuesto de entre los directos en cuanto a importe líquido recaudado. En 2016 ha supuesto el 5,9% del total de tributos concertados afectos al Consejo Vasco de Finanzas Públicas, habiendo ascendido a 249 millones de euros.

El importe líquido recaudado por el Impuesto sobre Sociedades ha decrecido el 8,7% en 2014. En 2015 crece el 5,8%, pero en 2016 cambia la tendencia y decrece el 0,8%.

GRÁFICO 7.7. GRAFIKOA

Sozietateen gaineko Zergaren bilketa likidoaren bilakaera
Evolución de la recaudación líquida del Impuesto sobre Sociedades

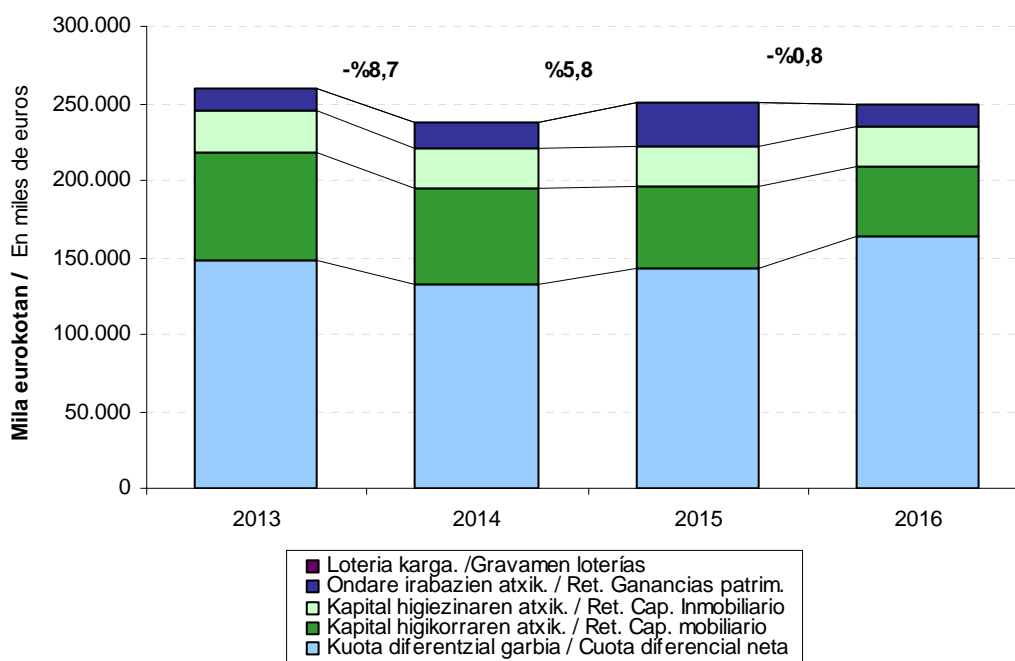

Zergaren sarrerek honako iturriak dituzte:

- Ondorengo atxikipeanek:
 - Kapital higikorraren etekinarenak.
 - Kapital higiezinaren etekinarenak.
 - Ondare irabazienak.
- Zerga likidatzean lortutako kuota diferentzial garbia.

Kapital higikorraren nahiz higiezinaren atxikipeanengatik eta, orobat, ondare irabazien atxikipeanengatik bildutakoa Errenta Zergaren eta Sozietateen gaineko zergaren artean erdibanatuz gero (%50) zenbateko eta bilakaera bera ageri dira bi zergetan. Horren azterketa aurreko atalean jaso dugu.

Las fuentes de las que provienen los ingresos del impuesto son:

- Las retenciones practicadas sobre:
 - El rendimiento del capital mobiliario.
 - El rendimiento del capital inmobiliario.
 - Las ganancias patrimoniales.
- La cuota diferencial neta obtenida en la liquidación del impuesto.

La distribución al 50% entre el IRPF y el impuesto sobre sociedades de la recaudación por retenciones del capital, tanto mobiliario como inmobiliario, así como las de las ganancias patrimoniales, hace que presenten la misma cuantía y trayectoria en ambos impuestos. Su análisis ya está recogido en el apartado anterior.

GRÁFICO 7.8. GRAFIKOA
Sozietateen gaineko zerga. Kuota diferentzial garbiaren bilakaera
Impuesto sobre sociedades. Evolución de la cuota diferencial neta

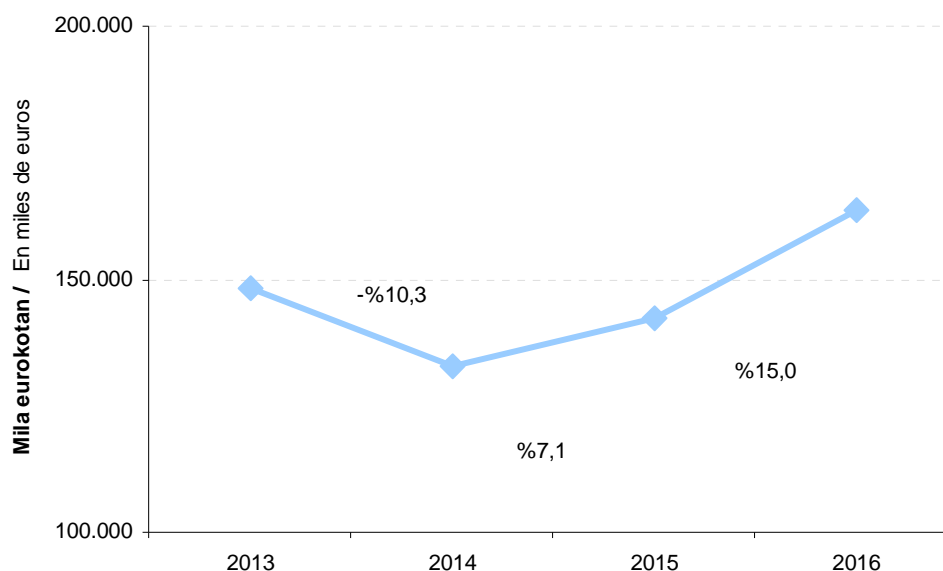

Horrela bada, zergaren **kuota diferencial garbia** aztertuko dugu, 2016ko ekitaldian datu hauek eman dituen:

- 292.341 mila euroko bilketa osoa.
- 128.550 mila euroko itzulketak.
- Bi aurrekoen arteko diferentziak 163.792 mila euroko bilketa likidoa eman du, 2015ean lortutakoa baino %15,0 handiago.

Así pues, nos fijaremos en la **cuota diferencial neta** del impuesto, cuyos datos para 2016 han sido:

- Una recaudación íntegra por valor de 292.341 miles de euros.
- Devoluciones que han ascendido a 128.550 miles de euros.
- Por diferencia entre las anteriores, una recaudación líquida de 163.792 miles de euros, un 15,0% superior a la obtenida en 2015.

7.4. BALIO ERANTSIAREN GAINEKO ZERGA

Balio Erantsiaren gaineko Zergaren bilketa likidoaren barruan bi kontzeptu hartzen dira kontuan: batetik, Foru Aldundiak berak kudeatutako bilketa, eta, bestetik, Ekonomia Itunaren Legeak zerga honetarako araututako doikuntzak direla-eta Estatutik etorritako sarrerak.

Zerga honen kudeaketa propioagatik bildutako zenbatekoak 2016ko bilketa osoaren %28,9 hartzen du. Doikuntzengatik bildutako %10,5a gehituz gero, BEZa zerga bilketan pisu gehien duen zerga dugu (bilketa osoaren %39,4).

Balio Erantsiaren gaineko Zergaren bilketa likidoa 1.653.751 mila eurokoa izan da 2016. urtean, aurreko urtean baino 20.629 mila euro gehiago. Horrek %1,3ko igoera ekarri du berekin urte horien artean. Aurreko bi ekitaldietan urteko hazkunde tasek hauek izan dira: 2014an +%12,1 eta 2015ean +%3,1.

7.4. IMPUESTO SOBRE EL VALOR AÑADIDO

Dentro de la recaudación líquida del impuesto sobre el valor añadido se tiene en cuenta tanto la correspondiente a la gestión propia de esta Diputación Foral, como la parte atribuida a Gipuzkoa del ingreso realizado por el Estado con motivo de los ajustes que por este impuesto están regulados en la Ley del Concierto Económico.

El importe procedente de la recaudación por gestión propia de este impuesto supone el 28,9% de la recaudación total de 2016, lo que, unido al 10,5% que representan los ajustes, hace que el IVA sea el concepto impositivo de mayor peso recaudatorio (39,4% de la recaudación total).

Cuantitativamente, la recaudación líquida total de 2016 por el Impuesto sobre el Valor Añadido (por ambas vías) ha ascendido a 1.653.751 miles de euros, 20.629 miles más que lo recaudado en 2015, lo que supone un aumento interanual del 1,3%. Las tasas de crecimiento de los dos ejercicios anteriores han sido: +12,1% en 2014 y +3,1% en 2015.

GRÁFICO 7.9. GRAFIKOA
BEZaren bilketa likidoaren bilakaera
Evolución de la recaudación líquida del IVA

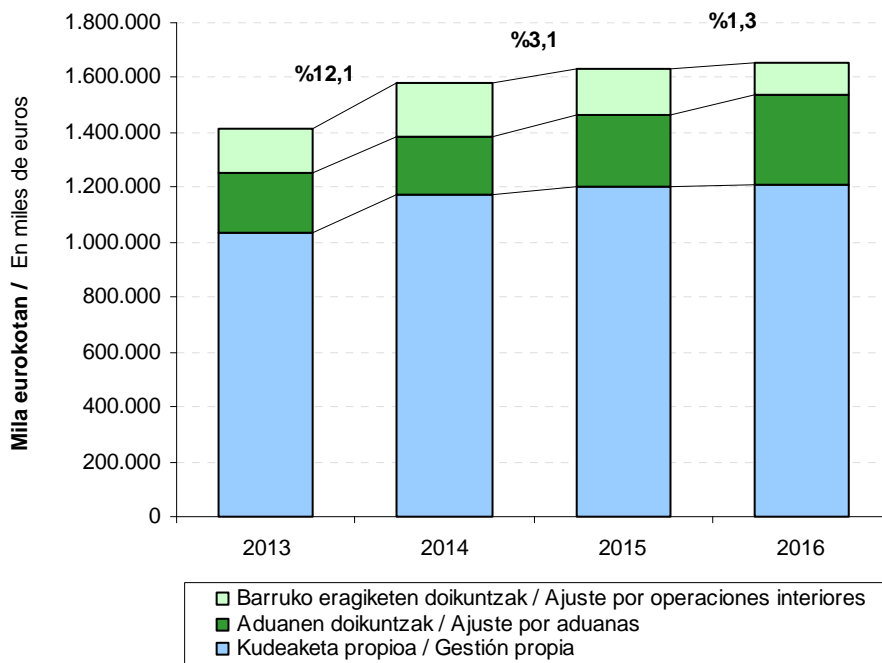

Kudeaketa propioz bildutako BEZak emaitza hauek ageri ditu 2016an:

- **1.840.906** mila euroko bilketa osoa.
- **628.411** mila euroko itzulketak.
- **1.212.495** mila euroko bilketa likidoa, bilketa osoari itzulketak kendu ondoren kalkulatua.

Kudeaketa propioagatik lortutako bilketa likido honek igoera izan du epealdi guztian, 2014an %13,4, 2015ean %2,4 eta 2016an %0,7.

En 2016 el IVA recaudado mediante **gestión propia** presenta:

- Una recaudación íntegra que asciende a 1.840.906 miles de euros.
- Devoluciones por importe de 628.411 miles de euros.
- Una recaudación líquida, como resultado de restar las devoluciones a la recaudación íntegra, por importe de 1.212.495 miles de euros.

Esta recaudación líquida de gestión propia aumenta en todo el período, en 2014 un 13,4%, en 2015 un 2,4% y en 2016 un 0,7%.

GRÁFICO 7.10. GRAFIKOA
BEZaren sarrera iturrien bilakaera
Evolución de las diferentes vías de ingreso del IVA

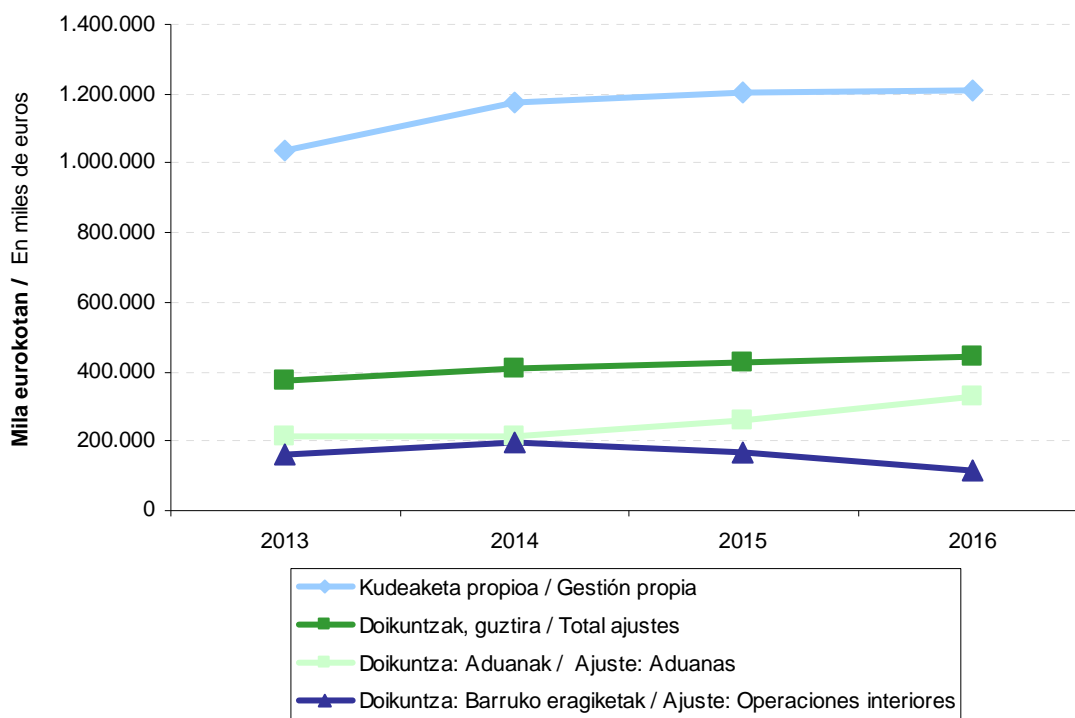

BEZaren doikuntzen bidez egiten den bilketa Estatutik jasotzen da zuzenean hiru hilean behin. 2016. urtean 441.256 mila euro ordaindu ditu guztira, honela banatuta:

- %74,3 aduanetako errentak dira.
- Gainerako %25,7a barruko eragiketen doikuntzei dagokie.

Datu horiek aurreko ekitaldikoekin konparatuz gero, agerian jartzen da doikuntzen bidez egindako bilketa %2,8 igo dela. Aduanetako errentenak %26,1 igo dira, eta barruko eragiketen doikuntzak %32,9 jaitsi dira. Beraz, emaitza globalak gora egitea ekarri du.

La recaudación vía **ajustes de IVA** es ingresada directamente por el Estado cada trimestre. El total ingresado en 2016 asciende a 441.256 miles de euros, correspondiendo:

- El 74,3% a rentas de aduanas.
- El 25,7% restante a ajustes por operaciones interiores.

Comparando estos datos con los del ejercicio anterior, se aprecia que la recaudación vía ajustes aumenta un 2,8%. El ajuste por rentas de aduanas ha aumentado un 26,1%, y por operaciones interiores ha disminuido un 32,9%, dando lugar al mencionado aumento en el resultado global.

7.5. ZERGA BEREZIAK

Lurralde historiko bakoitzak bi sarrera iturri ditu zerga berezietan:

- Foru aldundien kudeaketa propioa.
- Ekonomia Itunaren Legean zerga honetarako araututako doikuntzengatik Estatuak egiten dituen sarrerak.

Aldi berean, bi sarrera iturri horiek zergak biltzen diren ekitaldiko ekarpen koefizientearen arabera banatzen dira Autonomia Erkidegoko hiru lurraldeen artean. Portzentaje hori aplikatzen zaie bai urte barruko bilketari eta doikuntzei, eta bai aurreko ekitaldietatik etorrira Estatuak ekitaldiaren barruan gauzatzen dituen doikuntzen likidazioari. Hori dela-eta, sarreretan dauden bariazioak bi arrazoiengatik gerta daitezke:

- Zerga bilketak berak dituen aldaketengatik.
- Banaketan aplikatzen den portzentajea aldatzeagatik.

7.5. IMPUESTOS ESPECIALES

Los ingresos de cada Territorio Histórico por los Impuestos Especiales proceden de dos vías:

- La gestión propia de las diputaciones forales.
- Los ingresos realizados por el Estado con motivo de los ajustes que, por estos impuestos, están regulados en la Ley del Concierto Económico.

A su vez, ambas vías de ingreso se distribuyen entre los tres territorios de la Comunidad Autónoma en base al coeficiente de aportación correspondiente al ejercicio recaudatorio. Dicho porcentaje se aplica tanto a la recaudación y ajustes del año como a la liquidación de los ajustes del Estado de ejercicios anteriores que se realicen en el ejercicio. Por ello, las variaciones en los ingresos pueden deberse:

- A las propias de la misma recaudación.
- A la modificación del porcentaje que se aplica en el reparto.

GRÁFICO 7.11. GRAFIKOA
Zerga Berezien bilketa likidoaren bilakaera
Evolución de la recaudación líquida de los Impuestos Especiales

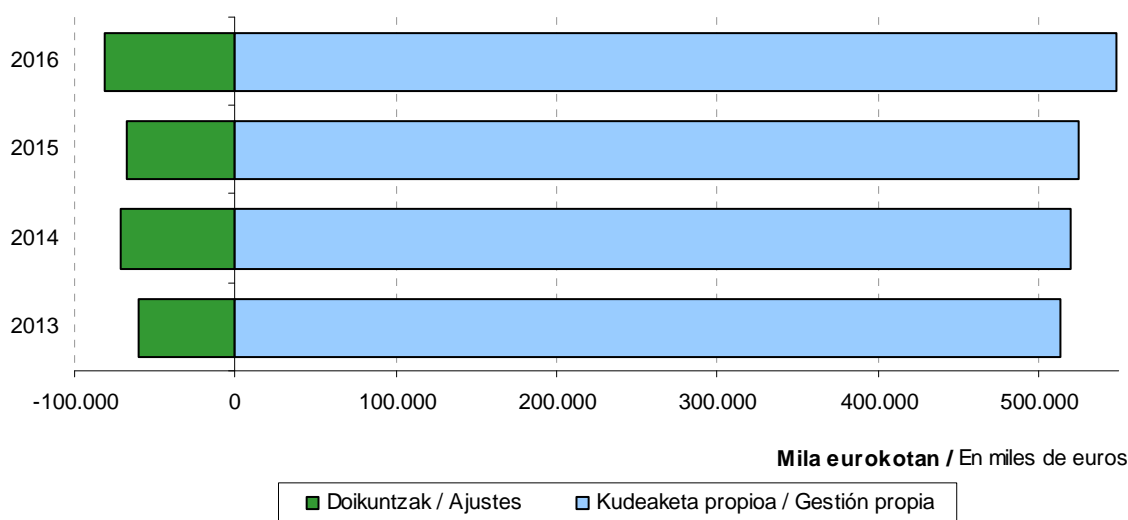

7.11 grafikoan ikus dezakegu nolako bilakaera izan duen 2013-2016 epealdian Zerga Berezien bilketa likidoak Gipuzkoako Lurralde Historikoan bai kudeaketa propioagatik, bai Gipuzkoari egotzitako doikuntzengatik.

Zerga berezien 2016ko bilketa osoaren osagai positibo eta negatiboak desberdindu gero, honako datuak dauzkagu:

- 629.928 mila euroko bilketa osoa.
- 163.252 mila euroko itzulketak.
- 466.675 mila euroko bilketa likidoa, bilketa osoari itzulketak kendu ondoren kalkulatu.

Zerga bereziak bilketa likido osoaren %11,1 izan dira 2016an, 2015ean zeukan portzentaje berdina.

Zerga berezien barruan bi talde bereiz ditzakegu:

- **Kudeaketa propio** bidez bakarrik biltzen direnak: Zenbait Garraiobideren gaineko Zerga eta Elektrizitatearen gaineko Zerga.
- Horrez gain, Estatuak hiru hilean behin zuzenean ordaintzen dituen **doikuntzetatik** datozenak: Alkoholaren eta Edari Deribatuen gaineko Zerga, Tarteko Produktuen gaineko Zerga, Hidrokarburoen gaineko Zerga, Tabako Laboreen gaineko Zerga eta Garagardoaren gaineko Zerga.

Lehen taldeak zerga berezien bilketa likidoaren %6,0 hartzen du: 28.197 mila euro guztira.

Bigarren taldeak (gainerako %94,0k) 438.479 mila euro bildu ditu:

- kudeaketa propioagatik: 520.077 mila euro.
- doikuntzengatik: -81.598 mila euro.

El gráfico 7.11 recoge la evolución en el periodo 2013-2016 de la recaudación líquida del Territorio Histórico de Gipuzkoa por impuestos especiales, tanto por gestión propia como por ajustes imputados a Gipuzkoa.

Desglosando la recaudación en 2016 del total de impuestos especiales en sus componentes positivos y negativos, tenemos:

- Una recaudación íntegra que asciende a 629.928 miles de euros.
- Devoluciones por importe de 163.252 miles de euros.
- Una recaudación líquida, resultado de restar a la recaudación íntegra las devoluciones, que se sitúa en 466.675 miles de euros.

El conjunto de Impuestos Especiales supone el 11,1% de la recaudación líquida total de 2016, porcentaje igual al que suponían en 2015.

Dentro de los impuestos especiales podemos distinguir dos grupos:

- Los que se recaudan únicamente por **gestión propia**: el Impuesto sobre Determinados Medios de Transporte y el Impuesto sobre la Electricidad.
- Los que, además, lo hacen por la vía de **ajustes** que ingresa directamente el Estado cada trimestre: el Impuesto sobre Alcohol y Bebidas Derivadas, el Impuesto sobre Productos Intermedios, el Impuesto sobre Hidrocarburos, el Impuesto sobre las Labores de Tabaco y el Impuesto sobre la Cerveza.

El primer grupo representa el 6,0% de la recaudación líquida por impuestos especiales y suma 28.197 miles de euros.

El segundo grupo (el restante 94,0%) recauda 438.479 miles de euros, de los cuales:

- por gestión propia: 520.077 miles de euros.
- vía ajustes: -81.598 miles de euros.



GRÁFICO 7.12. GRAFIKOA
Zenbait zerga bereziren bilketa likidoaren bilakaera
Evolución de la recaudación líquida de algunos Impuestos Especiales



GRÁFICO 7.13. GRAFIKOA
Hidrokarburoen gaineko zerga bereziaren bilketa likidoaren bilakaera
Evolución de la recaudación líquida del Impuesto Especial sobre Hidrocarburos



Hidrokarburoen gaineko zerga da gehien bildu duena: 290.343 mila euro guztira, hau da, zerga berezi guztien %62,2 eta ekitaldiko bilketa likido osoaren %6,9.

Zerga honen bilketa likidoak %7,8ko jaitsiera tasa izan zuen 2014ko ekitaldian, 2015ean %8,0 igo zen eta 2016an %3,8 igo zen. Sarrera iturriak desberdintzen baditugu, ikus daiteke 2014an eta 2016an kudeaketa propioko bilketa igo egiten dela eta doikuntzen bariazio negatiboa dela. 2015ean bi kontzeptuak gora egiten dute.

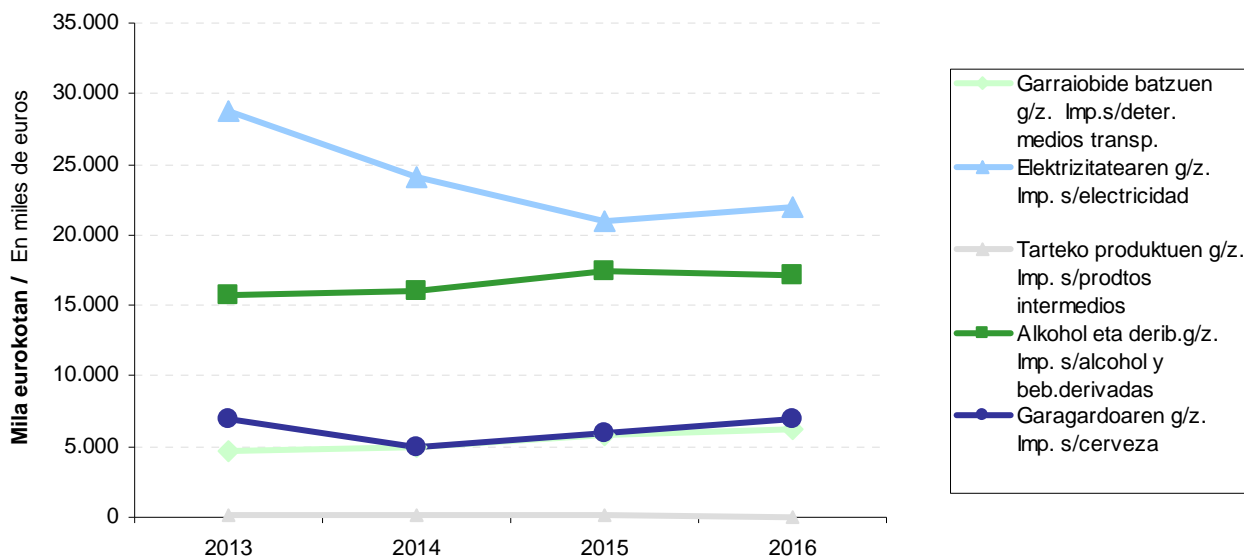
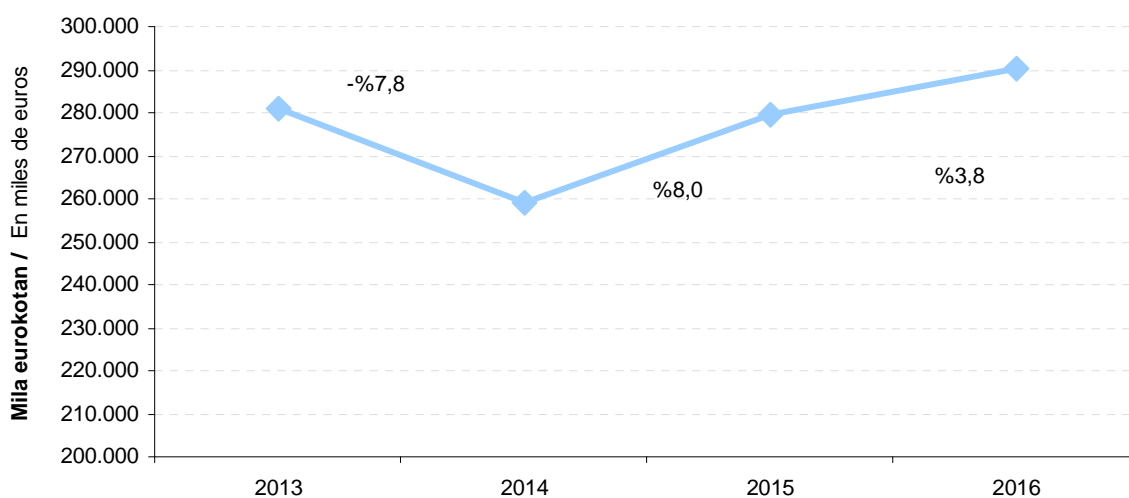
El impuesto con mayor recaudación es el que grava los **hidrocarburos**: 290.343 miles de euros, que representan el 62,2% del total de los impuestos especiales y el 6,9% de la recaudación líquida total del ejercicio.

La recaudación líquida por este impuesto decrece el 7,8% en el año 2014, en 2015 crece el 8,0% y en 2016 crece el 3,8%. Diferenciando las fuentes de ingreso, en los años 2014 y 2016, la recaudación de gestión propia crece y la variación de los ajustes es negativa. En el ejercicio 2015 los dos conceptos crecen.

GRÁFICO 7.14. GRAFIKOA

Tabako laboreen gaineko zerga bereziaren bilketa likidoaren bilakaera

Evolución de la recaudación líquida del Impuesto Especial sobre Labores de Tabaco

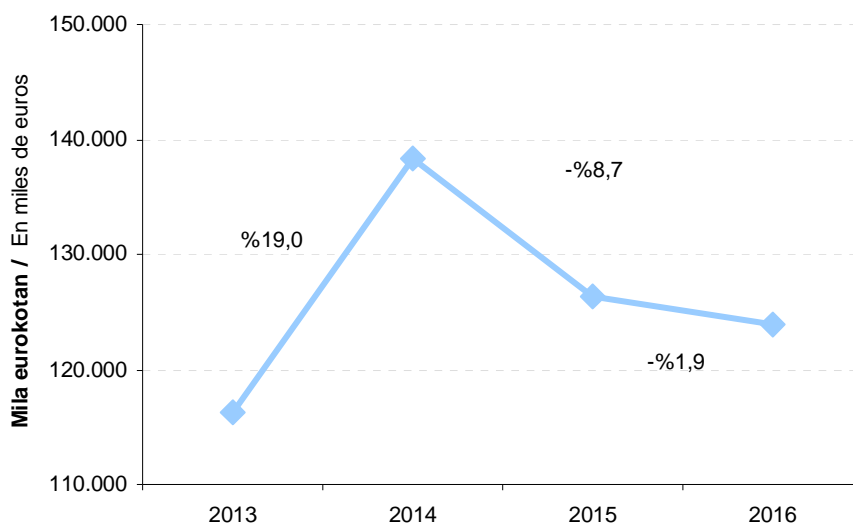

Zerga berezien barruan, **tabako laboreena** da bigarren zergarik garrantzitsuena biletari dagokionez: kopuru osoaren %26,6 hartzen du eta 123.987 mila euro bildu dira 2016an.

2014. urtean biletak igoera izan du (+%19,0), kudeaketagatik (+%5,8) eta doikuntzengatik (+%288,5) gertatu da. 2015ean jaitsi da (-%8,7), doikuntzengatik (-%34,5) eta

El impuesto sobre las labores de tabaco es el siguiente en importancia recaudatoria dentro de los impuestos especiales: su recaudación supone el 26,6% del total de éstos y alcanza 123.987 miles de euros en 2016.

Ha experimentado incremento el año 2014 (+19,0%) y se ha debido a la gestión propia (+5,8%) y a los ajustes (+288,5%). En 2015 decrece (-8,7%) debido a los ajustes (-34,5%) y a la

kudeaketagatik (-%4,0). 2016an ere jaitsi egin da (-%1,9), doikuntzengatik (-%50,1). Kudeaketak %4,0 egin du gora.

gestión propia (-4,0%) En 2016 también decrece (-1,9%) debido a los ajustes (-50,1%), dado que la gestión propia aumenta el 4,0%.

E.7.1. TAULA ZERGA ITUNDUEN BILKETA LIKIDOAREN BILAKAERA

CUADRO E.7.1. EVOLUCIÓN DE LA RECAUDACIÓN LÍQUIDA DE TRIBUTOS CONCERTADOS

KONTZEPTUA	CONCEPTO	BALORE ABSOLUTUAK VALORES ABSOLUTOS				% EGITURA ESTRUCTURA EN %				BARIAZIO TASA % TASA DE VARIACIÓN %		
		2013	2014	2015	2016	2013	2014	2015	2016	14/13	15/14	16/15
Lanaren atxikipenak	Retenciones trabajo	1.395.230	1.406.710	1.430.894	1.471.306	37,4	35,7	34,9	35,1	0,8	1,7	2,8
Kapital higikorraren atxikipenak	Retenciones capital mobiliario	69.925	62.036	53.238	45.530	1,9	1,6	1,3	1,1	-11,3	-14,2	-14,5
Kapital higiezinaren atxikipenak	Retenciones capital inmobiliario	26.770	26.377	26.351	25.616	0,7	0,7	0,6	0,6	-1,5	-0,1	-2,8
Ondare irabazien atxikipenak	Retenc. ganancias patrimoniales	14.753	15.702	29.010	14.169	0,4	0,4	0,7	0,3	6,4	84,8	-51,2
Lotería eta apostu jakin batzuen gaineko karga berezia	Gravamen Esp. s/Premios Det.Loterías y Ap.	0	18.948	18.010	9.882	0,0	0,5	0,4	0,2	---	-4,9	-45,1
Profesionalen ordainketa zatikatuak	Pagos fraccionados prof.	21.951	21.300	21.425	22.483	0,6	0,5	0,5	0,5	-3,0	0,6	4,9
Enpr.jardueraren ordaink.zatikatuak	Pagos fraccionados activ.empres.	32.926	31.950	32.137	33.724	0,9	0,8	0,8	0,8	-3,0	0,6	4,9
Kuota diferentzial garbia	Cuota diferencial neta	-159.653	-138.391	-98.911	-60.765	-4,3	-3,5	-2,4	-1,4	13,3	28,5	38,6
PFEZ guztira	Total I.R.P.F.	1.401.903	1.444.632	1.512.154	1.561.946	37,5	36,7	36,8	37,2	3,0	4,7	3,3
Kapital higikorraren atxikipenak	Retenciones capital mobiliario	69.925	62.036	53.238	45.530	1,9	1,6	1,3	1,1	-11,3	-14,2	-14,5
Kapital higiezinaren atxikipenak	Retenciones capital inmobiliario	26.770	26.377	26.351	25.616	0,7	0,7	0,6	0,6	-1,5	-0,1	-2,8
Ondare irabazien atxikipenak	Retenc. ganancias patrimoniales	14.753	15.702	29.010	14.169	0,4	0,4	0,7	0,3	6,4	84,8	-51,2
Lotería eta apostu jakin batzuen gaineko karga berezia	Gravamen Esp. s/Premios Det.Loterías y Ap.	0	80	0	0	0,0	0,0	0,0	0,0	---	---	---
Kuota diferentzial garbia	Cuota diferencial neta	148.247	132.991	142.438	163.792	4,0	3,4	3,5	3,9	-10,3	7,1	15,0
Sozietateen zerga guztira	Total impuesto sociedades	259.695	237.186	251.037	249.107	7,0	6,0	6,1	5,9	-8,7	5,8	-0,8
Ez-egoiliarren errentaren g/ zerga	Imp. s/ renta no residentes	5.453	7.559	6.985	12.751	0,1	0,2	0,2	0,3	38,6	-7,6	82,6
Oinordetza eta dohaintzen g/ zerga	Imp. s/sucesiones y donaciones	37.844	34.113	40.188	41.806	1,0	0,9	1,0	1,0	-9,9	17,8	4,0
Ondarearen gaineko zerga	Impuesto sobre el patrimonio	48.710	65.010	67.903	70.854	1,3	1,7	1,7	1,7	33,5	4,5	4,3
Kreditu Erakundeetako Gordailuen gaineko zerga	I.s/Depósitos en las Entidades de Crédito	0	4.626	7.180	7.601	0,0	0,1	0,2	0,2	---	55,2	5,9
Energia elektrokoaren ekoizpenaren gaineko zerga	Impuesto s/Producción de Energía Eléctrica	8.093	9.328	12.322	10.598	0,2	0,2	0,3	0,3	15,3	32,1	-14,0
ZUZENEKO ZERGA GUZTIRA	TOTAL IMPUESTOS DIRECTOS	1.761.697	1.802.454	1.897.769	1.954.663	47,2	45,8	46,2	46,6	2,3	5,3	3,0
BEZa, kudeaketa propioa	I.V.A. gestión propia	1.036.641	1.175.414	1.204.025	1.212.495	27,8	29,9	29,3	28,9	13,4	2,4	0,7
Foru Aldundiaren kudeaketa propioa	Gestión propia D.F.	597.112	663.737	775.765	805.743	16,0	16,9	18,9	19,2	11,2	16,9	3,9
Foru Aldundien doikuntza	Ajuste DD.FF.	439.530	511.676	428.260	406.752	11,8	13,0	10,4	9,7	16,4	-16,3	-5,0
Ondare eskualdaketen g/ zerga	Imp. s/transm. patrimoniales	25.835	32.059	40.008	49.424	0,7	0,8	1,0	1,2	24,1	24,8	23,5
Egintza juridiko dokum.g/ zerga	Imp.s/actos jurídicos documentados	14.987	13.292	16.055	14.483	0,4	0,3	0,4	0,3	-11,3	20,8	-9,8
Aseguru primen gaineko zerga	Impuesto s/primas de seguros	23.303	22.792	23.209	23.712	0,6	0,6	0,6	0,6	-2,2	1,8	2,2
Zenbait garraioberdiren g/ zerga berezia	Imp.especial s/determ.med.transporte	4.649	4.952	5.854	6.225	0,1	0,1	0,1	0,1	6,5	18,2	6,3
Alkohol eta derib.g/ z. Kudeaketa propioa	Imp.s/alcohol y beb.deriv.gest.propia	3.706	3.600	3.439	3.111	0,1	0,1	0,1	0,1	-2,9	-4,5	-9,5
Tarteko produktuen g/ z. Kudeaketa propioa	Imp.s/product.intermedios gest.propia	80	87	73	65	0,0	0,0	0,0	0,0	9,0	-15,7	-10,9
Hidrokarbuoren g/ z. Kudeaketa propioa	Imp.s/hidrocarburos gestión propia	364.308	368.313	380.708	398.790	9,8	9,4	9,3	9,5	1,1	3,4	4,7
Tabako laboreen g/ z. Kudeaketa propioa	Imp.s/labores de tabaco gest.propia	110.819	117.280	112.552	117.086	3,0	3,0	2,7	2,8	5,8	-4,0	4,0
Garagardoaren g/ z. Kudeaketa propioa	Imp.s/cerveza gestión propia	1.607	1.187	990	1.025	0,0	0,0	0,0	0,0	-26,1	-16,6	3,5
Elektrizitatearen gaineko zerga	Impsto s/ electricidad	28.821	24.146	21.004	21.972	0,8	0,6	0,5	0,5	-16,2	-13,0	4,6
Zerga Bereziak guztira, kudeaketa propioa	Total Imp. Especiales, gestión propia	513.991	519.564	524.619	548.273	13,8	13,2	12,8	13,1	1,1	1,0	4,5
Zenbait hidrok.ren txikizkako salmentaren g/z.	Imp.s/vtas minoristas det.hidrocarburos	4.051	67	-3.722	-3.162	0,1	0,0	-0,1	-0,1	-98,4	-5.687,6	-15,0
Joku jardueraren gaineko zerga	Impsto. s/Actividades del Juego	0	2.717	1.376	1.598	0,0	0,1	0,0	0,0	---	-49,4	16,2
Berotegi-efektuko gas fluorodunen gaineko zerga	I.s/Gases Fluorados de Efecto Invernadero	0	428	1.407	1.224	0,0	0,0	0,0	0,0	---	228,9	-13,1
Ezabatutako beste zeharkako zergak	Otros imp. indirectos extinguidos	0	0	-16	0	0,0	0,0	-0,0	0,0	---	---	---
ZEHARKAKO ZERGA GUZTIRA	TOTAL IMPUESTOS INDIRECTOS	1.618.809	1.766.333	1.806.960	1.848.047	43,3	44,9	44,0	44,0	9,1	2,3	2,3
Bingo	Bingo	2.825	2.554	978	1.274	0,1	0,1	0,0	0,0	-9,6	-61,7	30,3
Makinak	Máquinas	9.542	9.024	9.163	9.180	0,3	0,2	0,2	0,2	-5,4	1,5	0,2
Kasinoak eta beste batzuk	Casinos y otros	1.666	1.506	1.509	1.656	0,0	0,0	0,0	0,0	-9,6	0,2	9,8
Joko tasa guztira	Total tasa de juego	14.033	13.085	11.650	12.110	0,4	0,3	0,3	0,3	-6,8	-11,0	3,9
Luzapen eta premiamenduzko errekgarga	Recargo de prórroga y apremio	8.164	6.487	10.681	5.564	0,2	0,2	0,3	0,1	-20,5	64,7	-47,9
Berandutza interesak	Intereses de demora	8.185	2.351	7.470	7.845	0,2	0,1	0,2	0,2	-71,3	217,7	5,0
Zigorak	Sanciones	7.720	8.172	8.561	9.789	0,2	0,2	0,2	0,2	5,9	4,8	14,3
TASAK ETA BESTELAKO SARRERAK	TASAS Y OTROS INGRESOS	38.101	30.095	38.361	35.307	1,0	0,8	0,9	0,8	-21,0	27,5	-8,0
ALDUNDIAK KUDEATUTAKO	TOTAL TRIBUTOS CONCERTADOS											
ZERGA ITUNDUAK GUZTIRA	GESTIÓN PROPIA	3.418.607	3.598.882	3.743.091	3.838.017	91,5	91,4	91,2	91,4	5,3	4,0	2,5
BEZaren doikuntza: Aduanak	Ajuste I.V.A.: Aduanas	213.652	212.404	259.914	327.712	5,7	5,4	6,3	7,8	-0,6	22,4	26,1
BEZaren doikuntza: Barruko eragiketak	Ajuste I.V.A.:Operaciones interiores	162.530	196.309	169.183	113.544	4,4	5,0	4,1	2,7	20,8	-13,8	-32,9
BEZaren DOIKUNTZAK GUZTIRA	TOTAL AJUSTES I.V.A.	376.181	408.713	429.097	441.256	10,1	10,4	10,5	10,5	8,6	5,0	2,8
Alkohol, deribatuen eta tarteko prod. doikuntza	Ajuste alcohol, derivados e intermedios	11.978	12.459	14.047	14.078	0,3	0,3	0,3	0,3	4,0	12,7	0,2
Hidrokarbuoak	Hidrocarburos	-83.220	-109.234	-101.030	-108.447	-2,2	-2,8	-2,5	-2,6	-31,3	7,5	-7,3
Tabako laboreak	Labores del tabaco	5.434	21.108	13.817	6.901	0,1	0,5	0,3	0,2	288,5	-34,5	-50,1
Garagardoa	Cerveza	5.364	3.733	5.010	5.869	0,1	0,1	0,1	0,1	-30,4	34,2	17,1
Zenbait hidrok.ren txikizkako salmenta	Vtas minoristas det.hidrocarburos	0	0	0	0	---	---	---	---	---	---	---
ZERG.BEREZIEEN DOIKUNTZ.GUZTIRA	TOT.AJUSTES IMPOTOS ESPECIALES	-60.443	-71.934	-68.155	-81.598	-1,6	-1,8	-1,7	-1,9	-19,0	5,3	-19,7
HFEKri ATXIKITAKO ZERGA	TOTAL TRIBUTOS CONCERTADOS											
ITUNDUAK GUZTIRA	AFECTOS AL C.V.FF.PP.	3.734.345	3.935.661	4.104.032	4.197.674	100,0	100,0	100,0	100,0	5,4	4,3	2,3

Zenbeteok mila eurokotan / Importe en miles de euros

E.7.2.TAULA ZERGABILKETA LIKIDOAREN XEHETASUNA HILABETEKA
CUADRO E.7.2. DETALLE DE LA RECAUDACION LIQUIDA POR MESES

KONTZEP-TUA	CONCEPTO	URTARRILA ENERO	OTSAILA FEBRERO	MARTXOA MARZO	APIRILA ABRIL	MAIATZA MAYO	EKAINA JUNIO	UZTAILA JULIO	ABUZTUA AGOSTO	IRAILA SEPTIEMBRE	URRIA OCTUBRE	AZAROA NOVIEMBRE	ABENDUA DICIEMBRE	URTEKOAK GUZTIRA TOTAL ANUAL
Lanaren atxikipenak	Retenciones trabajo	4.196	275.737	72.024	62.792	212.322	62.934	60.266	244.099	3.873	140.994	212.848	119.222	1.471.306
Kapital higikorren atxikipenak	Retenciones capital mobiliario	-77	9.651	3.020	1.994	2.901	2.435	3.161	8.522	24	5.681	5.967	2.253	45.530
Kapital higiezinaren atxikipenak	Retenciones capital inmobiliario	44	5.471	488	519	5.114	672	505	5.158	245	860	5.503	1.038	25.616
Ondare irabazien atxikipenak	Retenc. ganancias patrimoniales	-0	948	2.108	2.079	1.555	959	677	1.850	15	1.271	1.373	1.332	14.169
Loteria eta apostu jakin batzuen gaineko karga berezia	Gravamen Esp. s/Premios Det.Loterias y Ap.	0	1.477	0	0	7.239	0	0	604	0	0	562	0	9.882
Profesionalen ordainketa zatikatua	Pagos fraccionados prof.	35	5.311	77	74	5.464	146	76	5.560	-19	90	5.556	113	22.483
Enpr.jarduaren ordaink. zatikatua	Pagos fraccionados activ.empres.	53	7.967	115	111	8.196	219	114	8.340	-29	135	8.334	170	33.724
Kuota diferentzial garbia	Cuota diferencial neta	610	1.325	2.919	-125.798	-85.011	-57.162	131.191	614	805	1.281	66.616	1.844	-60.765
PFEZ guztira	Total I.R.P.F.	4.860	307.888	80.752	-58.230	157.780	10.204	195.989	274.747	4.913	150.312	306.759	125.973	1.561.946
Kapital higikorren atxikipenak	Retenciones capital mobiliario	-77	9.651	3.020	1.994	2.901	2.435	3.161	8.522	24	5.681	5.967	2.253	45.530
Kapital higiezinaren atxikipenak	Retenciones capital inmobiliario	44	5.471	488	519	5.114	672	505	5.158	245	860	5.503	1.038	25.616
Ondare irabazien atxikipenak	Retenc. ganancias patrimoniales	-0	948	2.108	2.079	1.555	959	677	1.850	15	1.271	1.373	1.332	14.169
Loteria eta apostu jakin batzuen gaineko karga berezia	Gravamen Esp. s/Premios Det.Loterias y Ap.	0	0	0	0	0	0	0	0	0	0	0	0	0
Kuota diferentzial garbia	Cuota diferencial neta	-25.568	-19.949	20.217	636	14.952	1.226	1.149	160.862	2.979	-25.657	18.605	14.342	163.792
Sozietateen zerga guztira	Total impuesto sociedades	-25.602	-3.880	25.833	5.228	24.522	5.291	5.491	176.392	3.262	-17.845	31.448	18.965	249.107
Oinordetza eta Dohaintzen gaineko Zerga	Impuestos s/Sucesiones y Donaciones	1.148	3.502	3.163	3.636	3.589	5.158	5.313	4.028	2.056	2.460	3.677	4.077	41.806
Ondare/Aberastunaren eta Fortuna Handien g. zerga	Impuesto s/Riqueza y Grandes Fortunas	105	78	183	2.577	67	216	64.107	309	2.304	167	348	394	70.854
Ez-egoliarren errentaren gaineko Zerga	Impuesto s/Renta No Residentes	22	3.380	655	614	746	522	587	1.284	49	1.537	2.870	486	12.751
Kreditu Erakundeetako Gordailuen gaineko zerga	I.s/Depósitos en las Entidades de Crédito	0	0	0	0	0	0	0	7.601	0	0	0	0	7.601
Energia elektrikoaren ekoizpenaren gaineko zerga	Impuesto s/Producción de Energía Eléctrica	0	28	1.468	1.660	-32	709	1.170	2	2	2.833	17	2.741	10.598
ZUZENEKO ZERGA GUZTIRA	TOTAL IMPUESTOS DIRECTOS	-19.468	310.995	112.054	-44.515	186.672	22.099	272.656	464.364	12.586	139.464	345.119	152.636	1.954.663
BEZA, kudeaketa propioa	I.V.A. gestión propia	-23.272	208.684	-2.908	169.784	122.606	11.106	119.878	173.366	-17.867	177.535	140.459	133.124	1.212.495
Foru Aldundiaren kudeaketa propioa	Gestión propia D.F.	-23.272	208.684	-2.908	43.892	122.606	11.106	9.553	173.366	-17.867	61.903	140.459	78.220	805.743
Foru Aldundien doikuntza	Ajuste DD.FF.	0	0	0	125.891	0	0	110.326	0	0	115.632	0	54.904	406.752
Ondare eskualdaketen g/ zerga	Imp. s/transm. patrimoniales	1.516	4.342	4.319	4.220	4.001	4.486	4.444	4.829	3.609	3.258	3.728	6.671	49.424
Egintza juridiko dokum.g/ zerga	Imp.s/actos jurídicos documentados	420	1.455	996	1.750	1.163	1.238	946	1.482	1.340	589	1.067	2.037	14.483
Aseguru primen gaineko zerga	Impuesto s/primas de seguros	0	1.871	2.155	2.066	2.100	2.221	1.995	2.016	2	3.893	1.554	3.840	23.712
Zenbait garraibiderei g/ zerga berezia	Imp.especial s/determ.med.transporte	170	518	581	561	529	594	524	613	317	523	482	814	6.225
Alkohol eta derib.g/z. Kudeaketa propioa	Imp.s/alcohol y beb.deriv.gest.propia	-35	656	2.195	-564	105	426	-762	217	940	-410	377	-34	3.111
Tarteko produktuen g/ z. Kudeaketa propioa	Imp.s/product.intermedios gest.propia	0	0	25	-3	1	18	-2	0	21	-10	8	7	65
Hidrokarburoen g/z. Kudeaketa propioa	Imp.s/hidrocarburos gestión propia	0	797	664	91.321	1.052	952	100.448	729	655	99.874	596	101.701	398.790
Tabako laboreen g/z. Kudeaketa propioa	Imp.s/labores de tabaco gest.propia	0	12.290	11.458	9.773	11.486	12.325	6.817	12.761	13.254	6.129	13.063	7.731	117.086
Garagardoaren g/z. Kudeaketa propioa	Imp.s/cerveza gestión propia	0	1	629	-393	-0	585	-351	0	710	-432	1	274	1.025
Elektrizitatearen gaineko zerga	Imp.to s/ electricidad	1	1.831	2.011	3.525	2.070	1.806	1.471	1.752	1.714	1.468	1.918	2.404	21.972
Zerga Bereziak guztira, kudeaketa propioa	Total Imp. Especiales, gestión propia	137	16.092	17.563	104.220	15.244	16.704	108.146	16.073	17.612	107.142	16.445	112.898	548.273
Zenbait hidrok. ren bikizkako salmentaren g/z.	Imp. s/vtas minoristas det.hidrocarburos	-770	-963	-1.019	1.406	-139	-685	-25	-122	-114	-61	-572	-97	-3.162
Joku jardueraren gaineko zerga	Imp.to. s/Actividades del Juego	0	364	8	0	403	-19	0	392	0	0	405	45	1.598
Berotegi-efektuko gas fluordunen gaineko zerga	I.s/Gases Fluorados de Efecto Invernadero	1	466	16	20	17	272	9	10	7	367	18	22	1.224
Ezabatutako beste zeharkako zergak	Otros imp. indirectos extinguidos	0	0	0	0	0	0	0	0	0	0	0	0	0
ZEHARKAKO ZERGA GUZTIRA	TOTAL IMPUESTOS INDIRECTOS	-21.969	232.311	21.129	283.466	145.395	35.322	235.394	198.045	4.589	292.722	163.104	258.539	1.848.047
Bingoa	Bingo	0	312	0	0	311	0	0	306	0	0	345	0	1.274
Makinak	Máquinas	23	4	10	2.330	21	11	2.243	19	36	2.268	6	2.209	9.180
Kasinoak eta beste batzuk	Casinos y otros	1	387	1	0	434	3	1	386	0	7	427	9	1.656
Joko tasa guztira	Total tasa de juego	24	703	11	2.330	766	14	2.244	711	36	2.275	778	2.218	12.110
Luzapen eta premiarenduzko erretegia	Recargo de prórroga y apremio	104	420	413	447	626	464	410	437	383	563	382	916	5.564
Berandutza interesak	Intereses de demora	246	948	388	504	-1.030	1.872	373	518	515	660	420	2.431	7.845
Zigorak	Sanciones	229	3.087	130	2.653	702	441	458	-8	324	492	558	722	9.789
TASAK ETA BESTELAKO SARRERAK	TASAS Y OTROS INGRESOS	603	5.159	942	5.934	1.064	2.790	3.485	1.657	1.258	3.989	2.138	6.288	35.307
ALDUNDIAK KUDEATUTAKO	TOTAL TRIBUTOS CONCERTADOS	-40.833	548.465	134.125	244.885	333.132	60.212	511.535	664.066	18.433	436.175	510.361	417.462	3.838.017
ZERGA ITUNDUAK GUZTIRA	GESTIÓN PROPIA	-40.833	548.465	134.125	244.885	333.132	60.212	511.535	664.066	18.433	436.175	510.361	417.462	3.838.017
BEZaren doikuntza: Aduanak	Ajuste I.V.A.: Aduanas	0	0	0	73.292	67.881	-33.275	23.775	0	51.810	37.847	0	106.383	327.712
BEZaren doikuntza: Barruko eragiketak	Ajuste I.V.A.: Operaciones interiores	0	0	0	50.666	0	33.275	0	0	30.844	0	0	-1.242	113.544
BEZaren DOIKUNTZAK GUZTIRA	TOTAL AJUSTES I.V.A.	0	0	0	123.959	67.881	0	23.775	0	82.655	37.847	0	105.141	441.256
Alkohol eta derib.doikuntza: Inportaz.	Ajuste alcohol y derivados: Importac.	0	0	0	16	0	0	13	0	17	-0	7	7	54
Alkohol eta derib.doikuntza: Bar.eragik.	Aj.alcohol y derivados: Op.interiores	0	0	0	9.107	0	0	1.827	0	1.559	0	1.532	0	14.024
Hidrokarburoak: Inportazioak	Hidrocarburos : Importaciones	0	0	0	0	0	0	0	0	0	0	0	0	1
Hidrokarburoak: Barruko eragiketak	Hidrocarburos : Operac. interiores	0	0	0	-57.003	-0	0	-17.022	0	0	-17.672	0	-16.751	-108.448
Tabako laboreak	Labores del tabaco	0	0	0	-336	0	0	-7.516	0	0	13.063	0	1.690	6.901
Garagardoak: Inportazioak	Cerveza: Importaciones	0	0	0	9	0	0	15	0	0	12	0	4	40
Garagardoak: Barruko eragiketak	Cerveza: Operaciones interiores	0	0	0	3.888	0	0	735	0	0	869	0	338	5.830
Zenbait hidrok. ren t.s.:Barruko eragiketak	Vtas min. det.hidrocarburos: Op. interiores	0	0	0	0	0	0	0	0	0	0	0	0	0
ZERG.BEREZIEN DOIKUNTZ.GUZTIRA	TOT.AJUSTES IMPTO ESPECIALES	0	0	0	-44.319	-0	0	-21.948	0	-0	-2.152	0	-13.179	-81.598
HFEKri ATXIKITAKO ZERGA	TOTAL TRIBUTOS CONCERTADOS	-40.833	548.465	134.125	324.525	401.012	60.212	513.362	664.066	101.087	471.869	510.361	509.424	4.197.674
ITUNDUAK GUZTIRA	AFECTOS AL C.V.FF.PP.	-40.833	548.465	134.125	324.525	401.012	60.212	513.362	664.066	101.087	471.869	510.361	509.424	4.197.674

Zenbatekoa mila eurokotan / Importe en miles de euros

E.7.3. TAULA ITUNDUTAKO ZERGEN URTEKO AZALPENEA
CUADRO E.7.3. DETALLE ANUAL DE LOS TRIBUTOS CONCERTADOS

KONTZEPTUA	CONCEPTO	URTEALDIKOAK	GERAKINAK	ZERGABILKETA GORDINA	ITZULKETAK	ZERGABILKETA LIKIDOA 2016	AURREKONTUA 2016	ZERGABILKETA LIKIDOA 2015	EKITALDIA % EJERCICIO	BARIAZIOA % VARIACIÓN
		CORRIENTE	RESIDUOS	RECAUDACIÓN INTEGRADA	DEVOLUCIONES	RECAUDACIÓN LÍQUIDA 2016	PRESUPUESTO 2016	RECAUDACIÓN LÍQUIDA 2015	8= 5/6	9= (5-7)/7
1		2		3=1+2	4	5=3-4	6	7	8= 5/6	9= (5-7)/7
Lanaren atxikipenak	Retenciones trabajo	1.460.256	19.118	1.479.373	8.067	1.471.306	1.497.100	1.430.894	98,3	2,8
Kapital higikorren atxikipenak	Retenciones capital mobiliario	47.692	438	48.130	2.599	45.530	56.020	53.238	81,3	-14,5
Kapital higiezinaren atxikipenak	Retenciones capital inmobiliario	24.948	787	25.735	119	25.616	26.334	26.351	97,3	-2,8
Ondare irabazien atxikipenak	Retenc. ganancias patrimoniales	14.041	182	14.224	55	14.169	29.164	29.010	48,6	-51,2
Loteria eta apostu jakin batzuen gaineko karga berezia	Gravamen Esp. s/Premios Det.Loterías y Ap.	9.882	0	9.882	0	9.882	9.800	18.010	100,8	-45,1
Profesionalen ordainketa zatikatuak	Pagos fraccionados prof.	22.377	222	22.598	115	22.483	22.000	21.425	102,2	4,9
Enpr.jardueraren ordaink.zatikatuak	Pagos fraccionados activ.empres.	33.565	332	33.897	173	33.724	33.000	32.137	102,2	4,9
Kuota diferencial garbia	Cuota diferencial neta	213.497	12.013	225.510	286.275	-60.765	-112.900	-98.911	53,8	38,6
PFEZ guztira	Total I.R.P.F.	1.826.258	33.091	1.859.349	297.403	1.561.946	1.560.518	1.512.154	100,1	3,3
Kapital higikorren atxikipenak	Retenciones capital mobiliario	47.692	438	48.130	2.599	45.530	56.020	53.238	81,3	-14,5
Kapital higiezinaren atxikipenak	Retenciones capital inmobiliario	24.948	787	25.735	119	25.616	26.334	26.351	97,3	-2,8
Ondare irabazien atxikipenak	Retenc. ganancias patrimoniales	14.041	182	14.224	55	14.169	29.164	29.010	48,6	-51,2
Loteria eta apostu jakin batzuen gaineko karga berezia	Gravamen Esp. s/Premios Det.Loterías y Ap.	0	0	0	0	0	0	0	---	---
Kuota diferencial garbia	Cuota diferencial neta	273.898	18.443	292.341	128.550	163.792	147.400	142.438	111,1	15,0
Sozietateen zerga guztira	Total impuesto sociedades	360.579	19.851	380.430	131.323	249.107	258.918	251.037	96,2	-0,8
Ez-egoiliarren errentaren g/ zerga	Impsto s/ renta no residentes	12.024	1.099	13.123	372	12.751	8.200	6.985	155,5	82,6
Oinordetza eta dohaintzen g/ zerga	Imp. s/sucesiones y donaciones	40.433	1.830	42.262	456	41.806	39.100	40.188	106,9	4,0
Ondare/Aberastasunaren eta Fortuna Handien g. zerga	Impuesto s/Riqueza y Grandes Fortunas	70.569	414	70.983	129	70.854	68.800	67.903	103,0	4,3
Kreditu Erakundeetako Gordailuen gaineko zerga	I.s/Depósitos en las Entidades de Crédito	7.601	0	7.601	0	7.601	7.400	7.180	102,7	5,9
Energia elektrikoaren ekoizpenaren gaineko zerga	Impuesto s/Producción de Energía Eléctrica	10.387	248	10.635	37	10.598	13.027	12.322	81,4	-14,0
ZUZENEKO ZERGA GUZTIRA	TOTAL IMPUESTOS DIRECTOS	2.327.851	56.533	2.384.383	429.721	1.954.663	1.955.963	1.897.769	99,9	3,0
BEZa, kudeaketa propioa	I.V.A. gestión propia	1.778.366	62.541	1.840.906	628.411	1.212.495	1.327.676	1.204.025	91,3	0,7
Foru Aldundiaren kudeaketa propioa	Gestión propia D.F.	1.371.613	62.541	1.434.154	628.411	805.743	811.750	775.765	99,3	3,9
Foru Aldundien doikuntza	Ajuste DD.FF.	406.752	0	406.752	0	406.752	515.926	428.260	78,8	-5,0
Ondare eskualdaketen g/ zerga	Imp. s/transm. patrimoniales	49.316	408	49.724	300	49.424	40.300	40.008	122,6	23,5
Egintza juridiko dokum.g/ zerga	Imp.s/actos jurídicos documentados	14.149	520	14.668	185	14.483	16.300	16.055	88,9	-9,8
Aseguru primen gaineko zerga	Impuesto s/primas de seguros	23.715	5	23.720	8	23.712	23.700	23.209	100,1	2,2
Zenbait garraibideren g/ zerga berezia	Imp.especial s/determ.med.transporte	6.568	25	6.593	368	6.225	5.900	5.854	105,5	6,3
Alkohol eta derib.g/ z. Kudeaketa propioa	Imp.s/alcohol y beb.deriv.gest.propia	8.247	0	8.247	5.136	3.111	3.562	3.439	87,3	-9,5
Tarteko produktuen g/ z. Kudeaketa propioa	Imp.s/product.intermedios gest.propia	138	0	138	72	65	99	73	66,1	-10,9
Hidrokarburoen g/z. Kudeaketa propioa	Imp.s/hidrocarburos gestión propia	399.359	0	399.359	569	398.790	396.756	380.708	100,5	4,7
Tabako laboreen g/z. Kudeaketa propioa	Imp.s/labores de tabaco gest.propia	149.298	0	149.298	32.212	117.086	115.313	112.552	101,5	4,0
Garagardoaren g/z. Kudeaketa propioa	Imp. s/cerveza gestión propia	2.615	0	2.615	1.590	1.025	1.079	990	95,0	3,5
Elektrizitatearen gaineko zerga	Impsto s/ electricidad	23.449	23	23.472	1.501	21.972	25.496	21.004	86,2	4,6
Zerga Bereziak guztira, kudeaketa propioa	Total Imp. Especiales, gestión propia	589.674	49	589.723	41.449	548.273	548.205	524.619	100,0	4,5
Zenbait hidrok.ren txikizako salmentaren g/z.	Imp.s/vtas minoristas det.hidrocarburos	2.663	0	2.663	5.825	-3.162	-6.596	-3.722	---	15,0
Joku jardueraren gaineko zerga	Impsto. s/Actividades del Juego	1.618	0	1.618	20	1.598	1.500	1.376	106,5	16,2
Berotegi-efektuko gas fluordunen gaineko zerga	I.s/Gases Fluorados de Efecto Invernadero	1.134	90	1.224	1	1.224	1.900	1.407	64,4	-13,1
Ezabatutako beste zeharkako zergak	Otros imp. indirectos extinguidos	0	0	0	0	0	0	-16	---	---
ZEHARKAKO ZERGA GUZTIRA	TOTAL IMPUESTOS INDIRECTOS	2.457.882	63.612	2.521.494	676.199	1.845.225	1.952.985	1.804.177	94,5	2,3
Bingoa	Bingo	1.274	0	1.274	0	1.274	800	978	159,3	30,3
Makinak	Máquinas	9.213	4	9.217	38	9.180	9.600	9.163	95,6	0,2
Kasinoak eta beste batzuk	Casinos y otros	1.656	0	1.656	0	1.656	1.500	1.509	110,4	9,8
Joko tasa guztira	Total tasa de juego	12.143	4	12.147	38	12.110	11.900	11.650	101,8	3,9
Luzapen eta premiarenduzko errekeragua	Recargo de prórroga y apremio	2.826	3.306	6.133	569	5.564	10.200	10.681	54,5	-47,9
Berandutza interesak	Intereses de demora	8.826	2.278	11.104	3.259	7.845	6.700	7.470	117,1	5,0
Zigorak	Sanciones	3.832	8.136	11.968	2.179	9.789	9.000	8.561	108,8	14,3
TASAK ETA BESTELAKO SARRERAK	TASAS Y OTROS INGRESOS	27.628	13.725	41.352	6.045	35.307	37.800	38.361	93,4	-8,0
ALDUNDIAK KUDEATUTAKO	TOTAL TRIBUTOS CONCERTADOS	4.813.360	133.869	4.947.229	1.111.965	3.835.264	3.908.948	3.701.946	97,2	2,5
BEZaren doikuntza: Aduanak	Ajuste I.V.A.: Aduanas	360.987	0	360.987	33.275	327.712	240.855	259.914	136,2	26,1
BEZaren doikuntza: Barruko eragiketak	Ajuste I.V.A.: Operaciones interiores	123.258	0	123.258	9.714	113.544	213.544	169.183	53,2	-32,9
BEZaren DOIKUNTZA GUZTIRA	TOTAL AJUSTES I.V.A.	484.245	0	484.245	42.989	441.256	454.201	429.097	97,1	2,8
Alkohol eta derib.doikuntza: Inportaz.	Ajuste alcohol y derivados: Importac.	54	0	54	0	54	76	63	70,7	-14,4
Alkohol eta derib.doikuntza: Bar.eragik.	Aj.alcohol y derivados: Op.interiores	14.024	0	14.024	0	14.024	13.726	13.984	102,2	0,3
Hidrokarburoak: Inportazioak	Hidrocarburos : Importaciones	1	0	1	0	1	2	2	67,9	-37,9
Hidrokarburoak: Barruko eragiketak	Hidrocarburos : Operac. interiores	140	0	140	108.589	-108.448	-103.203	-101.032	105,1	-7,3
Tabako laboreak	Labores del tabaco	20.113	0	20.113	13.212	6.901	13.423	13.817	51,4	-50,1
Garagardoa: Inportazioak	Cerveza: Importaciones	42	0	42	3	40	73	70	54,5	-43,2
Garagardoa: Barruko eragiketak	Cerveza: Operaciones interiores	5.830	0	5.830	0	5.830	5.336	4.941	109,3	18,0
ZERG.BEREZIEKIN DOIKUNTZA GUZTIRA	TOT.AJUSTES IMPTOS ESPECIALES	40.205	0	40.205	121.803	-81.598	-70.567	-68.155	115,6	-19,7
HFEKri ATXIKITAKO ZERGA	TOTAL TRIBUTOS CONCERTADOS	5.337.810	133.869	5.471.679	1.276.757	4.194.922	4.363.149	4.170.101	96,9	2,3
ITUNDUAK GUZTIRA	AFECTOS AL C.V.F.F.PP.	5.337.810	133.869	5.471.679	1.276.757	4.194.922	4.363.149	4.170.101	96,9	2,3

Zenbatekoa mila eurokotan / Importe en miles de euros



E.7.4. TAULA ENTITATE LAGUNTZAILEEN BIDEZ EGINDAKO SARREREN ZIKLOEN BILAKAERA. ERKAKETA AURREKO EKITALDIAREKIN.

CUADRO E.7.4. EVOLUCIÓN DE LOS CICLOS DE INGRESOS A TRAVÉS DE ENTIDADES COLABORADORAS. COMPARACIÓN CON EL EJERCICIO ANTERIOR

ZIKLOAK CICLOS	AITORPENAK DECLARACIONES			JAKINARAZPENAK NOTIFICACIONES			GUZTIRA TOTAL		
	2016 1	2015 2	Aldaket. % % Variación (1-2)/2	2016 3	2015 4	Aldaket. % % Variación (3-4)/4	2016 5	2015 6	Aldaket. % % Variación (5-6)/6
25-12/10-01	5.584	5.737	-2,68	5.419	4.430	22,34	11.003	10.167	8,22
10-01/25-01	327.445	328.541	-0,33	18.163	16.049	13,17	345.608	344.590	0,30
25-01/10-02	261.138	249.631	4,61	16.987	16.488	3,03	278.125	266.119	4,51
10-02/25-02	172.326	155.994	10,47	15.195	14.861	2,25	187.521	170.855	9,75
25-02/10-03	5.171	4.004	29,16	4.725	5.071	-6,82	9.896	9.074	9,06
10-03/25-03	145.230	130.495	11,29	20.323	18.040	12,66	165.553	148.534	11,46
25-03/10-04	7.429	7.488	-0,78	4.122	4.668	-11,69	11.551	12.156	-4,97
10-04/25-04	449.516	433.666	3,65	22.722	21.237	6,99	472.237	454.904	3,81
25-04/10-05	24.123	16.671	44,70	5.098	3.802	34,09	29.221	20.473	42,73
10-05/25-05	139.329	137.820	1,09	16.606	16.295	1,91	155.935	154.115	1,18
25-05/10-06	7.642	4.287	78,26	5.532	5.179	6,81	13.174	9.466	39,17
10-06/25-06	143.073	138.792	3,08	15.772	15.114	4,36	158.846	153.906	3,21
25-06/10-07	201.658	157.748	27,84	13.598	21.815	-37,67	215.256	179.563	19,88
10-07/25-07	672.645	568.549	18,31	22.753	22.637	0,51	695.398	591.186	17,63
25-07/10-08	24.393	18.969	28,59	7.852	11.928	-34,17	32.245	30.897	4,36
10-08/25-08	21.452	20.999	2,16	17.246	15.888	8,54	38.697	36.887	4,91
25-08/10-09	4.150	4.632	-10,42	5.829	4.507	29,33	9.978	9.139	9,18
10-09/25-09	280.607	279.151	0,52	15.933	22.797	-30,11	296.541	301.948	-1,79
25-09/10-10	6.074	8.375	-27,47	4.689	5.428	-13,62	10.763	13.803	-22,02
10-10/25-10	502.319	462.518	8,61	23.420	23.663	-1,03	525.738	486.181	8,14
25-10/10-11	86.321	67.641	27,62	10.969	9.257	18,49	97.289	76.898	26,52
10-11/25-11	132.075	139.214	-5,13	20.367	17.547	16,07	152.443	156.761	-2,75
25-11/10-12	5.280	5.603	-5,76	6.624	6.312	4,93	11.904	11.916	-0,10
10-12/25-12	146.407	152.655	-4,09	18.410	18.014	2,20	164.817	170.670	-3,43
GUZTIRA / TOTAL	3.771.387	3.499.180	7,78	318.352	321.027	-0,83	4.089.739	3.820.207	7,06

Zenbatekoa mila eurokotan / Importe en miles de euros



E.7.5. TAULA ENTITATE LAGUNTZAILEEN BIDEZ EGINDAKO SARRERAK. HIRUHILEKAKO BILAKAERA

CUADRO E.7.5. INGRESOS POR ENTIDADES COLABORADORAS. EVOLUCIÓN POR TRIMESTRES

ENTITATEAREN IZENA DENOMINACION ENTIDAD	1.HIRUHILEKOA/1º TRIMESTRE		2.HIRUHILEKOA/2ºTRIMESTRE		3.HIRUHILEKOA/3ºTRIMESTRE		4.HIRUHILEKOA/4ºTRIMESTRE		EKITALDIA GUZTIRA/TOTAL EJERCICIO		
	Aitorpenak Declaraciones	Jakinarazpenak Notificaciones	Aitorpenak Declaraciones	Jakinarazpenak Notificaciones	Aitorpenak Declaraciones	Jakinarazpenak Notificaciones	Aitorpenak Declaraciones	Jakinarazpenak Notificaciones	Aitorpenak Declaraciones	Jakinarazpenak Notificaciones	Guztira Total
BANCO POPULAR ESPAÑOL	32.908	3.534	25.704	4.046	44.682	3.750	28.823	4.501	132.118	15.832	147.950
BANCO SABADELL	79.975	8.251	62.693	8.597	122.050	8.572	68.934	8.705	333.652	34.127	367.778
BANCO SCH	140.021	8.598	116.416	6.164	153.420	8.089	140.799	9.676	550.656	32.527	583.183
BANESTO	13.455	948	9.220	793	17.637	686	10.657	855	50.969	3.282	54.252
BANKINTER	39.074	5.092	36.760	3.012	62.253	4.455	45.393	3.501	183.481	16.059	199.540
BANKOA	17.367	1.808	14.110	1.711	29.630	1.768	15.616	1.996	76.723	7.283	84.005
BARCLAYS BANK	0	0	0	0	0	0	0	0	0	0	0
BBVA	153.624	8.489	87.353	7.148	191.667	7.442	95.005	8.139	527.650	31.218	558.868
TARGOBANK, S.A.	1.230	137	924	177	1.068	325	821	280	4.043	918	4.961
CAIXABANK	69.672	6.606	50.247	8.220	80.719	9.915	61.790	7.561	262.428	32.303	294.730
KUTXABANK	205.774	21.847	219.107	13.338	293.601	20.406	252.244	21.475	970.726	77.066	1.047.792
CAJA DE ARQUITECTOS	738	78	541	63	861	76	627	56	2.768	273	3.041
CAJA LABORAL	101.040	9.451	83.427	9.819	132.003	11.414	93.352	10.752	409.822	41.437	451.259
BANKIA	4.659	151	5.371	252	6.801	309	7.072	258	23.903	971	24.874
CAJA RURAL DE NAVARRA	35.468	5.347	35.298	5.559	41.339	5.383	34.585	5.028	146.690	21.317	168.007
CITIBANK ESPAÑA	0	0	0	0	0	0	0	0	0	0	0
DEUTSCHE BANK	20.895	421	23.201	854	25.819	517	21.464	1.036	91.379	2.827	94.207
IBERCAJA	993	54	739	99	1.354	102	1.295	658	4.380	913	5.293
GUZTIRA / TOTAL	916.893	80.812	771.113	69.851	1.204.904	83.210	878.476	84.478	3.771.387	318.352	4.089.739

Zenbatekoa mila eurokotan / Importe en miles de euros



E.7.6. TAULA ENTITATE LAGUNTZAILEEN BIDEZ EGINDAKO SARRERAK KONTZEPTUEN ARABERA
CUADRO E.7.6. INGRESOS A TRAVÉS DE ENTIDADES COLABORADORAS POR CONCEPTOS

KONTZEPTUA	CONCEPTO	AITORPENAK DECLARACIONES		JAKINARAZPENAK NOTIFICACIONES		EKITALDIA GUZTIRA TOTAL EJERCICIO	
		2015	2016	2015	2016	2015	2016
Lanaren atxikipenak	Retenciones trabajo	1.360.362	1.396.309	52.368	52.857	1.412.730	1.449.166
Kapital higikorren atxikipenak	Retenciones capital mobiliario	52.631	46.796	540	756	53.170	47.552
Kapital higiezinaren atxikipenak	Retenciones capital inmobiliario	23.128	22.751	3.053	2.620	26.181	25.372
Ondare irabazien atxikipenak	Retenciones ganancias patrimoniales	29.053	14.028	1	4	29.055	14.032
Loteria eta apostu jakin batzuen gaineko karga berezia	Gravamen Esp. s/Premios Det.Loterias y Ap.	3.815	9.882	0	0	3.815	9.882
Ordainketa zatikatuak	Pagos fraccionados	51.739	54.480	1.586	1.680	53.325	56.160
Kuota diferencial garbia	Cuota diferencial neta	165.175	200.515	26.168	22.427	191.343	222.942
PFEZ, guztira	Total IRPF	1.685.903	1.744.762	83.716	80.345	1.769.619	1.825.108
Kapital higikorren atxikipenak	Retenciones capital mobiliario	52.631	46.796	540	756	53.170	47.552
Kapital higiezinaren atxikipenak	Retenciones capital inmobiliario	23.128	22.751	3.053	2.620	26.181	25.372
Ondare irabazien atxikipenak	Retenciones ganancias patrimoniales	29.053	14.028	1	4	29.055	14.032
Loteria eta apostu jakin batzuen gaineko karga berezia	Gravamen Esp. s/Premios Det.Loterias y Ap.	0	0	0	0	0	0
Kuota diferencial garbia	Cuota diferencial neta	199.776	248.157	26.825	21.197	226.602	269.353
Sozietateen zerga guztira	Total impuesto sociedades	304.589	331.732	30.419	24.578	335.008	356.310
Oinordeta eta dohaintzen g/ zerga	Imp. s/sucesiones y donaciones	36.410	38.276	4.285	3.870	40.695	42.146
Ondarearen gaineko zerga	Impuesto sobre el patrimonio	59.825	66.516	5.544	4.363	65.370	70.879
Ez-egoiliaren errentaren g/ zerga	Impuestos s/ renta no residentes	6.956	11.912	583	467	7.539	12.379
Kreditu Erakundeetako Gordailuen gaineko zerga	I.s/Depósitos en las Entidades de Crédito	7.181	7.601	0	0	7.181	7.601
Energia elektrikoaren ekoizpenaren gaineko zerga	Impuesto s/Producción de Energía Eléctrica	5.226	4.438	229	92	5.455	4.530
ZUZENEKO ZERGA, GUZTIRA	TOTAL IMPUESTOS DIRECTOS	2.106.090	2.205.237	124.776	113.715	2.230.866	2.318.952
Ondare eskualdaken g/ zerga	Imp. s/transm. patrimoniales	38.895	48.256	734	1.407	39.629	49.662
Egintza juridiko dokum.g/ zerga	Imp.s/actos jurídicos documentados	15.483	13.112	456	1.151	15.938	14.262
BEZa, kudeaketa propioa	IVA gestión propia	1.203.545	1.260.288	154.120	151.227	1.357.664	1.411.516
Zenbait garraibidieren g/ zerga berezia	Imp.especial s/determ.med.transporte	5.861	6.552	52	30	5.913	6.582
Alkohol eta deribatuen g/ zerga	Imp.s/ alcohol y bebidas derivadas	9.224	8.240	17	7	9.241	8.247
Hidrokarburoen g/ zerga	Imp. s/ hidrocarburos	9.979	9.771	22	34	10.001	9.805
Tabako laboreen g/ zerga	Imp. s/ labores de tabaco	145.858	149.298	0	0	145.858	149.298
Garagardoaren g/ zerga	Imp. s/ cerveza	2.482	2.614	2	1	2.484	2.615
Tarteko produktuen g/ zerga	Imp. s/ productos intermedios	163	138	0	0	163	138
Elektrizitatearen gaineko zerga	Impuesto sobre electricidad	23.237	21.746	22	15	23.259	21.761
Aseguru primen gaineko zerga	Imp. s/ primas de seguros	23.165	23.714	1	0	23.166	23.714
Zenb. Hidrok.ren txikizkako salm.en g/zerga	Imp. s/ventas minoristas det. hidrocarb.	0	0	0	0	0	0
Joku jardueraren gaineko zerga	Imp.to. s/Actividades del Juego	821	1.609	0	0	821	1.609
Berotegi-efektuko gas fluordunen gaineko zerga	I.s/Gases Fluorados de Efecto Invernadero	1.198	1.076	211	146	1.408	1.222
Ezabatutako beste zeharkako zergak	Otros imp. indirectos extinguidos	0	0	0	0	0	0
ZEHARKAKO ZERGA, GUZTIRA	TOTAL IMPUESTOS INDIRECTOS	1.479.909	1.546.414	155.636	154.017	1.635.546	1.700.431
Baimen fiskala	Licencia fiscal	0	0	0	0	0	0
Bingoa	Bingo	1.062	1.274	0	0	1.062	1.274
Makinak	Máquinas	9.156	9.208	19	7	9.175	9.216
Kasinoak eta beste batzuk	Casinos y otros	231	254	55	52	286	306
Joko tasa, guztira	Total tasa de juego	10.449	10.737	74	59	10.523	10.796
Berandutza interesak	Intereses de demora	0	0	6.786	8.540	6.786	8.540
Zorrek eta errekariguak	Sanciones y recargos	0	0	12.001	15.283	12.001	15.283
Aldundiaren tasak	Tasas Diputación	0	0	0	0	0	0
Bestelako sarrerak	Otros ingresos	0	0	0	0	0	0
BESTE KONTZEPTUAK, GUZTIRA	TOTAL OTROS CONCEPTOS	10.449	10.737	18.861	23.883	29.310	34.619
Aurrekontuan aplik.sar.,guztira	Tot.Ingr.aplicados al presupuesto	3.596.448	3.762.388	299.273	291.615	3.895.721	4.054.003
Aurrek.aplik.ez diren sarrerak	Ingresos no aplicados al presupuesto	7.284	8.999	22.822	26.737	30.105	35.736
Udalen berezko zergak sarrera	Ingr.por Imp.propios municipales			15.812	16.541	15.812	16.541
ENTITATE LAGUNTZAILEEN BITARTEZ	TOTAL INGRESOS A TRAVÉS DE						
EGINDAKO SARRERAK, GUZTIRA	ENTIDADES COLABORADORAS	3.603.732	3.771.387	322.095	318.352	3.925.827	4.089.739

Zenbatekoa mila eurokotan / Importe en miles de euros

8. ALDUNDIAREN JARDUERA EKONOMIKO-FINANTZARIOA. 2016KO EKITALDIA

8.0. SARRERA

Gipuzkoako Foru Aldundiaren 2016ko aurrekontuaren likidazioak 25.309.937 euroko superabita eman du.

Finantza alorrean, ekitaldi honetako superabita enprestioak eta jasotako maileguak murrizteagatik eman da, batez ere (ikus eranskinaren E.8.2. taula). GFaren egoera finantzario garbia positibo bilakatu da, aurreko ekitaldian lortutakoa okertuz: 75 milioi 2016an, 2015eko -143 milioiren aldean.

2016ko ekitaldian zerga itunduak %2,3 gehitu dira, eta erakundeekiko konpromisoak %0,2 jaitsi. Horren ondorioz, GFari egotzitako zerga itunduak %17,2 igo dira.

Egotzitako zerga itunduen igoera erakundeekiko konpromisoen jaitzieraren aldean zergatik izan den ulertzeko hainbat faktore hartu behar dira kontuan:

- 1) Kupoaren eguneratze indizea handitu da (+%0,3) eta Gipuzkoako zergabilketa berriz %2,3 handitu da, horren ondorioz, Estatuari ordaindu beharreko kupoaren gastua, Gipuzkoako zergak baino gutxiago igo da.
- 2) Kupoaren likidazioa hurrengo urtera aldatzeak fluxu zehatzak sortzen ditu. Aurten, saldo hori lurraldeko baliabideen aldekoa izan da, 2016an ordaindutako kupoa (2015. ekitaldiko kupoaren likidazioa + 2016ko behin-behineko kupoa) 2016. ekitaldiko behin betiko kupoa baino txikiagoa izan baita.
- 3) Gipuzkoako ekarpenaren indizea horizontala %33,03tik %32,98ra jaitsi da, eta horrek lurralde baliabideak handitu ditu.
- 4) Gipuzkoan zergabilketak EAEkoak baino gutxiago igo dira.

Faktore horien eraginez, erakundeekiko konpromisoak jaitsi egin dira eta zerga itunduak gora egin dute. 2,5 puntu portzentualetako alde eragin dute, GFaren baliabideen alde.

8. ACTIVIDAD ECONÓMICO-FINANCIERA FORAL. EJERCICIO 2016

8.0. INTRODUCCIÓN

La liquidación del presupuesto de 2016 de la Diputación Foral de Gipuzkoa ha arrojado un superávit de 25.309.937 euros.

En el plano financiero, el superávit de este ejercicio se ha debido, sobre todo, a la reducción de empréstitos y préstamos recibidos (véase cuadro E.8.2. del anexo). La variación de la posición financiera neta de la DFG se torna positiva: 75 millones de euros frente a -143 millones de euros de 2015.

En 2016 los tributos concertados han aumentado un 2,3%, el conjunto de los compromisos institucionales se ha disminuido un 0,2% y, como consecuencia, los tributos concertados imputados a la DFG han aumentado el 17,2%.

Este aumento de los tributos concertados imputados en relación con la disminución del importe de los compromisos institucionales es el resultado de la combinación de los siguientes factores:

- 1) El índice de actualización del cupo aumenta el 0,3%, y la recaudación de los tributos de Gipuzkoa aumenta el 2,3%: el gasto del cupo al Estado aumenta en menor medida que los tributos guipuzcoanos.
- 2) El desplazamiento de la liquidación del cupo al año siguiente genera determinados flujos. En 2016 ese saldo ha beneficiado a los recursos del territorio dado que el cupo pagado en el ejercicio (liquidación cupo ejercicio 2015 + cupo provisional 2016) es menor al cupo definitivo correspondiente al ejercicio 2016.
- 3) El índice horizontal de aportación de Gipuzkoa ha disminuido del 33,03% al 32,98%: aumentan los recursos guipuzcoanos.
- 4) La recaudación guipuzcoana aumenta menos que la recaudación de tributos concertados de la CAPV.

La incidencia de estos factores provoca que los compromisos institucionales disminuyan y los tributos concertados aumenten, generando una diferencia de 2,5 puntos porcentuales, en beneficio de los recursos de la DFG.

Udalak Finantzatzeko Foru Fondoak %2,8ko igoera izan du. Hori dela eta, 7 milioi euroko erakundeekiko konpromisoen jatsiera (-%0,2) zerga itunduena baino 2,5 puntu portzental txikiagoa izan da (+%2,3), eta horren ondorioz, GFARI egotzitako zergak, foru entearen gastu propioak finantzatzeko erabiltzen direnak, igo dira: +%17,2.

8.1. GIPUZKOAKO FORU ALDUNDIAREN AURREKONTU PROPIOA

8.1.0. SARRERA

Gipuzkoako Foru Aldundiaren aurrekontuak, gainerako foru aldundienak bezalaxe, gastu masa handia hartzen du bere baitan. Haren zenbatekoa aurrekontua egin baino lehen finkatzen da lege edo foru arau bidez, eta erakundeekiko konpromisoak izenburupean biltzen da. Hauek dira konpromisoak:

- Estatuarentzako kupoa.
- Eusko Jaurlaritzaren aldeko ekarpenak.
- Udalak Finantzatzeko Foru Fondoak.

8.1. grafikoan ikus daitekeenez, konpromiso horien zenbatekoa Foru Aldundiaren gastu ez-finantzario osoaren hiru laurden baino gehiago da. Gastu horien tamaina kontuan izanik eta aurretik finkatutako kopuruak direnez, komenigarri egiten da superabit/defizita, aurrezkia, inbertsioa eta abar bezalako ratioak elaboratzea konpromiso horiei lotu gabe dauden gainerako gastu eta sarrera masak aintzat hartuz.

Gastu osoaren eta erakundeekiko konpromisoen arteko diferentziak gastu propioa ematen digu, hau da, Gipuzkoako Foru Aldundiaren finantza eta aurrekontu politika gidatzen duen aldagaia.

Era berean, zerga itunduen bidez bildutako sarreretatik erakundeekiko konpromisoen zenbatekoa kentzen bada GFARI egotzitako zerga itunduak lortzen dira, eta gainerako sarrerak gehituz gero, orduan sarrera propioak lortzen ditugu.

Aurrekontu osotik gastuen eta sarreren kopuru bera kentzen denez, aurrekontu propioaren sarrera eta gastu masen arteko saldoak (aurrezkia edo superabit/defizita) bat datoz aurrekontu osoaren saldoekin.

El Fondo Foral de Financiación Municipal ha aumentado un 2,8%. Por todo ello, la disminución de 7 millones de euros de los compromisos institucionales (-0,2%) ha sido menor en 2,5 puntos porcentuales al de los tributos concertados (+2,3%). En consecuencia, los tributos imputados a la DFG, que se destinan a la financiación de los gastos propios del Ente Foral, han aumentado: el +17,2%.

8.1. PRESUPUESTO PROPIO DE LA DIPUTACIÓN FORAL DE GIPUZKOA

8.1.0. INTRODUCCIÓN

El presupuesto de la Diputación Foral de Gipuzkoa, al igual que el del resto de las diputaciones forales, contiene una importante masa de gasto cuya cuantía está predeterminada por Ley o Norma Foral anterior al presupuesto y que se agrupa bajo la denominación común de Compromisos Institucionales:

- El cupo al Estado.
- Las aportaciones al Gobierno Vasco.
- El Fondo Foral de Financiación Municipal.

El importe de estos compromisos, como se aprecia en el gráfico 8.1., viene a suponer más de las tres cuartas partes del total del gasto no financiero de la DFG. La magnitud de este gasto y su carácter predeterminado aconsejan que los ratios de superávit/déficit, ahorro, inversión, etc... se elaboren en relación al resto de la masa de gastos e ingresos no afectos a estos Compromisos.

La diferencia entre el gasto total y la cuantía de los compromisos institucionales da lugar al gasto propio, que es la variable sobre la que actúa la política financiera y presupuestaria de la Diputación Foral de Gipuzkoa.

Del mismo modo, si a los ingresos por recaudación de los tributos concertados se les resta la cuantía correspondiente a los compromisos institucionales se obtienen los tributos concertados imputados a la DFG, y sumados el resto de los ingresos se obtienen los ingresos propios.

Dado que se detrae del presupuesto total un mismo importe, tanto de los gastos como de los ingresos, los saldos entre las diferentes masas de ingresos y gastos del presupuesto propio, como el ahorro o el superávit/déficit, coinciden con los del presupuesto total.

GRÁFICO 8.1. GRAFIKOA
Sarrera eta gastu ez-finantzarioak
Ingresos y gastos no financieros

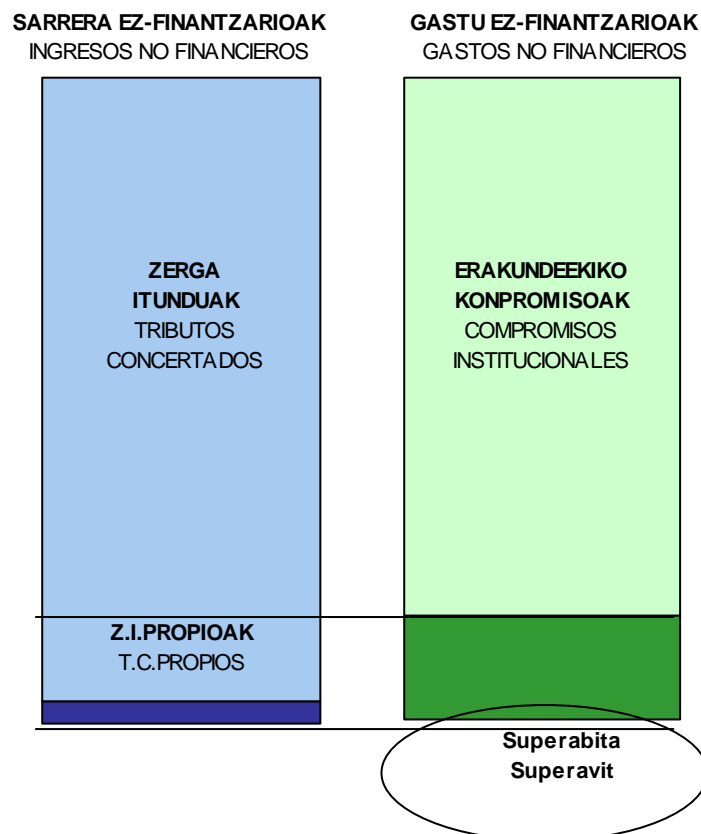

Kapitulu honetako lehen atalean foru aldundiaren superabit/defizita aztertzen da, hiru saldo desberdin kalkulatu:

- Finantzazio ahalmena/beharra.
- Superabit/defizit primarioa.
- Kutxako superabit/defizit ez-finantzarioa.

Bigarren atalean finantza arloa aztertzen da eta honako hauek dira aztergaiak: tresna finantzario desberdinek eta Foru Aldundiaren zorrak 2013-2016 epealdian izan duten portaera, egoera finantzario garbiaren bilakaera, urte arteko bariazioa (kutxako superabit/defizit ez-finantzarioarekin bat datorrena), eta azkenik, haren osagaiak.

Hurrengo atalak, sarrera eta gastu propio ez-finantzarioei buruzkoak, honako aztergaiak ditu: aurrekontu propio ez-finantzarioaren egitura, epealdiko bilakaera, eta aurrekontua osatzen duten sarrera eta gastuen kapituluaren portaera.

En el primer apartado de este capítulo se analiza el superávit/déficit de esta Diputación Foral, calculando tres saldos distintos:

- La capacidad/necesidad de financiación.
- El superávit/déficit primario.
- El superávit/déficit de caja no financiero.

El segundo apartado centra el estudio en el plano financiero, analizando el comportamiento de los distintos instrumentos financieros así como el de la deuda de la Diputación Foral en el periodo 2013-2016, la evolución de su posición financiera neta, su variación interanual (que coincide con el superávit/déficit de caja no financiero) y sus diferentes componentes.

El siguiente apartado, correspondiente a los ingresos y gastos propios no financieros, se centra en la estructura del presupuesto no financiero propio y su evolución en el periodo, así como en el comportamiento de los distintos capítulos de ingresos y gastos que lo componen.

Amaitzeko, aurrekontu funtzio bakoitzean kudeaketa propioko gastu ez-finanzarioak 2013-2016 epealdian izan duen bilakaera aztertzen da. Horrela, gastu horren bilakaerari eta helburuari buruzko analisisia lortzen dugu.

8.1.1. SUPERABIT/DEFIZITA

Hemen aipatzen dugun lehen kontzeptua, "superabit/defizitarena", Europako Kontuen Sistemari (EKS) definitutako "finantzazio ahalmen/beharrarena" da. Foru Aldundiari dagokionez, sarreraren egoerako 1etik 7ra bitarteko kapituluetak eskubide onartuen eta gastuen egoerako 1etik 7ra bitarteko kapituluetak obligazio onartuen arteko diferentzia jaso da, betiere erakundeekiko konpromisoak sarreretatik nahiz gastuetatik kendu eta gero. Aldea positiboa denean, bere finantzazio ahalmena adieraztea lortzen dugu, eta negatiboa bada, orduan bere finantzazio beharra adierazten dugu.

2016an 733.328 mila euroko **sarrera propio ez-finanzarioak** izan dira, Gipuzkoarako aurreikusitako BPGren %3,1.

2013-2016 epealdian sarrera horiek %8,9 igo dira: lehen urteko 674 milioi eurotik 733 milioi eurora pasatu da. Bilakaera honen arrazoia dugu epealdiko urte gutzietan gora egin izana:

- 2014. urtean 8 milioi euro igo dira (+%1,1).
- 2015. urtean handitu egin dira: +%4,6 eta 31 milioi euro.
- Azken urtean handitu egin dira: +%3,0 eta 21 milioi euro.

Por último, se analiza la evolución en el periodo 2013-2016 del gasto no financiero de gestión propia de cada función presupuestaria. Así obtenemos un análisis de la evolución de dicho gasto y su finalidad.

8.1.1. SUPERÁVIT/DÉFICIT

El primer concepto de "superávit/déficit" al que nos referimos aquí es el de "capacidad/necesidad de financiación" definido en el Sistema Europeo de Cuentas (SEC). En el caso de la DFG se recoge la diferencia entre los derechos reconocidos de los capítulos uno a siete del estado de ingresos y las obligaciones reconocidas de los capítulos uno al siete del estado de gastos, una vez deducida, tanto en ingresos como en gastos, la cuantía correspondiente a los compromisos institucionales. Así se consigue expresar su capacidad de financiación si es positiva y su necesidad de financiación en caso de ser negativa.

En 2016 los **ingresos propios no financieros** han ascendido a 733.328 miles de euros, el 3,1% del PIB guipuzcoano estimado.

A lo largo del periodo 2013-2016 han aumentado un 8,9%: de 674 millones de euros en el primer año a 733 millones. Esta evolución se debe al crecimiento registrado en todos los años del periodo:

- En 2014 aumenta un 1,1%, al incrementar en 8 millones de euros.
- En 2015 aumentan: +4,6%, en 31 millones de euros.
- En el último año aumentan: +3,0%, en 21 millones de euros.

GRÁFICO 8.2. GRAFIKOA
Sarrera eta gastu propio ez-finantzarioaren bilakaera
Evolución de los ingresos y gastos propios no financieros

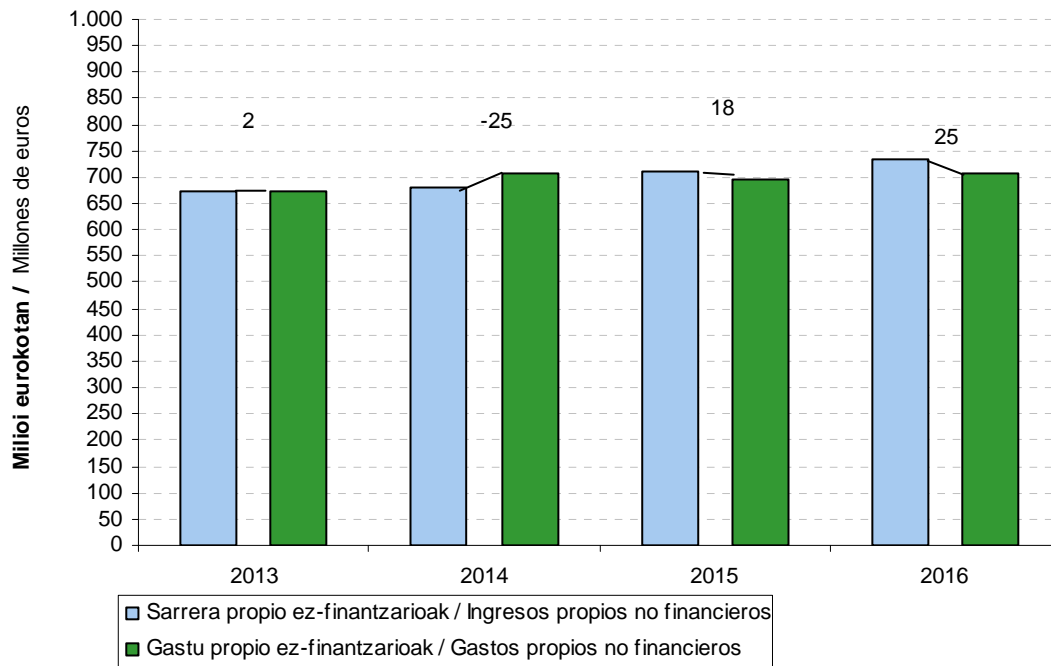

Gastu propio ez-finantzarioek, beren aldetik, 708.018 mila euroko zenbatekoa dute azken ekitaldian, Gipuzkoako BPGren %3,0.

Aztertu diren lau urteetan, gastuak igo egin dira, +%5,5 hain zuzen (2013ko 671 milioi eurotik 2016ko 708 milioi eurora pasa da). Gastuen bilakaerari erreparatuta, hazkunde tasak sarrerenak eta gastuenak ezberdinak dira, orokorrean:

- 2014an gastuak 36 milioi euro handitu dira (+%5,3).
- 2015ean 10 milioi euro jaitsi dira (-%1,7).
- 2016an 14 milioi euro handitu dira (+%2,0).

2016an sarrerek gastu propio ez-finantzarioen aldean izan duten handiagoko hazkunde hori saldoan islatzen da argi eta garbi, aurtengo superabita aurreko ekitaldikoa baino handiagoa delako: 25 milioi euro 2016an eta 18 milioi euro 2015ean.

Por su parte, los **gastos propios no financieros** han alcanzado los 708.018 miles de euros en el último ejercicio, el 3,0% del PIB del territorio.

En los cuatro años recogidos del periodo, los gastos registran crecimiento, con una tasa del +5,5% (desde 671 millones de euros en 2013 hasta 708 millones en 2016). La evolución de los gastos muestra unas tasas muy diferentes, en general, a las de los ingresos:

- En 2014 aumentan 36 millones de euros (+5,3%).
- En 2015 disminuyen 10 millones de euros (-1,7%).
- En 2016 aumentan 14 millones de euros (+2,0%).

Este incremento superior de los ingresos en 2016 frente al gasto propio no financiero se refleja claramente en el saldo, ya que el superávit de este ejercicio es superior al del ejercicio anterior: 25 millones de euros frente a los 18 millones de 2015.

Bere bi osagaien portaera dela-eta, bien arteko saldoak (superabit/defizitak) igoera metatu du epealdian:

- 2014an 28 milioi euro jaitsi da saldoa, 2 milioiko superabita izatetik 25 milioiko defizita izatera: **-%1.154,3**.
- Hurrengo urtean, joera aldatu da eta saldoa 43 milioi handitu da, 25 milioiko defizita izatetik 18 milioiko superabita izatera: **(+%170,4)**.
- 2016an, azkenik, saldoa 7 milioi handitu da, 18 milioiko superabita izatetik 25 milioiko superabita izatera: **(+%41,5)**.

Dado el comportamiento de sus dos componentes, el saldo entre ambos (superávit/déficit) presenta un aumento acumulado en el periodo:

- En 2014 el saldo disminuye en 28 millones, de superávit de 2 millones a déficit de 25 millones : **-1.154.3%**.
- El siguiente ejercicio, cambia de tendencia y el saldo aumenta en 43 millones, de déficit de 25 millones a superávit de 18 millones: **+170,4%**.
- Finalmente, en 2016, el saldo aumenta en 7 millones, de superávit de 18 millones a superávit de 25 millones: **+41,5%**.

GRÁFICO 8.3. GRAFIKOA
Sarrera propio ez-finantzarioen erabileraren bilakaera
Evolución del destino de los ingresos propios no financieros

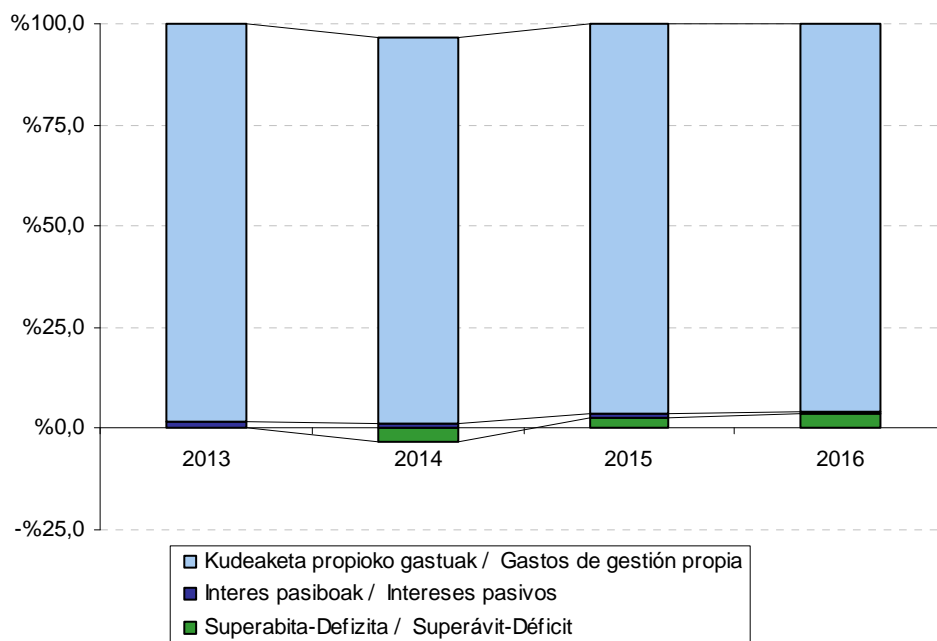

Bilakaera hori 8.3. grafikoa jasotzen da argi eta garbi. Bertan ikus daiteke nola erabili edo banatu diren sarrera propio ez-finantzarioak hiru elementuen artean. Hona hemen zeintzuk diren:

- Zorraren interes pasiboai aurre egiteko erabilitako gastu propio ez-finantzarioak.
- Gainerako gastuak, kudeaketa propioko gastuak deiturikoen parte direnak.

Esta evolución aparece claramente recogida en el gráfico 8.3., en el que se muestra el destino o reparto de los ingresos propios no financieros entre los tres elementos:

- La parte de los gastos propios no financieros destinada a hacer frente a los intereses pasivos de la deuda.
- El resto de los gastos que forman los denominados gastos de gestión propia.

- Aldea edo saldoa, ekitaldiko superabit/defizitari dagokiona.

Aztertutako lau urteetan hauxe ikusten da:

- Kudeaketa propioko gastuak %6,3 igo dira epealdian. Horrela, urte oro sarrera propioen %95,9tik gora dira ekitaldi guztietan.
- Interesen gastuak %49,5 jaisten dira, 2013. urtean sarreraren %1,4 izatetik %0,6 izatera pasatu direlako 2016an.
- Superabita eman da 2013ko ekitaldian (2 milioi euro eta sarreraren +%0,4). 2014ko ekitaldian 25 milioi euroko defizita eman da (sarrera propio ez-finantzarioen -%3,7) eta 2015eko ekitaldian 18 milioi euroko superabita (sarreraren +%2,5). 2016ko ekitaldian superabita eman da, 25 milioi euro (sarreraren +%3,5).

Magnitude horiek beste modu batera ere aztertu daitezke, hau da, ekitaldi bakoitzean Gipuzkoak izan duen BPGrekin erlazionatuz, eta haien bilakaera lurraldeko ekonomiaren portaerarekin alderatuz. Txosten honetan, BPGri buruzko zifrak aurreikuspen bat dira 2015eko ekitaldiari dagokionez eta aurrerapen bat 2016rako.

BPGren portzentajeari erreparatuta, honako hau antzematen da epealdian:

- Sarrera ez-finantzarioak ez dira aldatzen, eta BPGren %3,1ean kokatzen dira ekitaldi guztietan.
- Kudeaketa propioko gastu ez-finantzarioak ere ez du aldaketa handirik epealdian: %3,0tik %3,2ra bitartean ibili da.
- Interes pasiboek behera egiten dute 2013ko %0,04tik 2016ko %0,02ra. 2014an eta 2015ean %0,04 eta %0,03 portzentajea erakusten dute interes pasiboek.
- Superabita, horren ondorioz, +%0,0koa da 2013an. 2014an -%0,1eko defizita daukagu. 2015ean eta 2016an %0,1eko superabita daukagu.

Kontuan eduki behar den beste magnitude bat **“superabit/defizit primarioa”** da, alegia, sarrera propio ez-finantzarioen eta kudeaketa propioko gastuen arteko diferentzia. Hau da, aurreko superabit/defizit bera da, baina interes pasiboek aurre egiteko gastuak kontuan hartu gabe. Horren ondorioz, ekitaldi guztietan bere zenbatekoa

- La diferencia o saldo que corresponde al superávit/déficit del ejercicio.

En los cuatro años recogidos se produce:

- Un aumento de los gastos de gestión propia (+6,3%) que representa más del 95,9% de los ingresos propios en todos los ejercicios.
- Una disminución del gasto en intereses del 49,5%: del 1,4% de los ingresos en 2013 al 0,6% en 2016.
- Se ha producido superávit en el ejercicio 2013 (2 millones de euros y el +0,4% de los ingresos). En el ejercicio 2014 se produce un déficit de 25 millones de euros (-3,7% de los ingresos propios no financieros) y en 2015 un superávit de 18 millones de euros (+2,5% de los ingresos). En 2016 se produce superávit, 25 millones de euros (+3,5% de los ingresos).

Otra forma de analizar estas magnitudes es relacionándolas con el PIB guipuzcoano para cada ejercicio, comparando así su evolución con respecto al comportamiento de la economía del territorio. En este informe, las cifras relativas al PIB corresponden a una previsión para el 2015 y a un avance para el 2016.

En términos de **porcentaje del PIB** se aprecia que a lo largo del periodo:

- Los ingresos no financieros no varían en el periodo y representan el 3,1% del PIB en todos los ejercicios.
- El gasto no financiero de gestión propia tampoco experimenta grandes cambios: se mantiene entre un 3,0% y un 3,2% en el periodo.
- Los intereses pasivos disminuyen desde el 0,04% de 2013 al 0,02% de 2016. En los ejercicios 2014 y 2015 este porcentaje es del 0,04% y 0,03% respectivamente.
- El superávit, en consecuencia, es del +0,0% en 2013. En 2014 tenemos un déficit del -0,1%. En 2015 y 2016 tenemos un superávit del 0,1%.

Otra magnitud que hay que tener en cuenta es el **“superávit/déficit primario”**: la diferencia de los ingresos propios no financieros y los gastos de gestión propia. Es decir, es igual al superávit/déficit anterior sin contar los gastos destinados a los intereses pasivos. Por ello, presenta en todos los ejercicios una cuantía superior al saldo anterior.

aurreko saldoa baino handiagoa da.

Epealdi osoa hartuta, baina, igoera lehen aipatu dugun superabit/defizitarena baino handiagoa izan da, interes pasiboen eraginez (2014. urtean igotzen dira, eta 2015. Eta 2016. urteetan jaisteko) eta:

- Sarrera propio ez-finantzarioen +%1,7 izatetik 2013. urtean, +%4,1 izatera pasatu da 2016an.
- BPGarekiko: %0,1ean mantentzen da (2013 y 2016) (2015ean ere +%0,1, eta 2014an -%0,1 izan da).

8.4. eta 8.5. grafikoetan bi superabit/defizit mota horien eta Gipuzkoako BPGren arteko erlazioa jaso dugu 2013-2016 epealdiari dagokionez.

8.4. grafikoan ikus daitekeenez, 2013ko superabit/defizitak BPGren +%0,0ko tasa lortzen dute (tasa positiboa baina oso txikia). Hurrengo ekitaldian egoera nabarmenki okertzen da eta tasa negatiboa izatera pasatzen da (-%0,1). 2015ean tasa berriro positiboa da, +%0,1a, 2016. urteari dagokion tasa bera.

En el periodo, no obstante, ha aumentado en mayor proporción que el superávit/déficit antes comentado debido a la incidencia de los intereses pasivos, que aumentan en 2014, para disminuir en 2015 y 2016:

- Ha pasado de representar el +1,7% de los ingresos propios no financieros en 2013 al +4,1% en 2016.
- Respecto al PIB: se mantiene en el 0,1% (2013 y 2016) (+0,1% también en 2015 y -0,1% en 2014).

La relación entre los dos tipos de superávits/déficits y el PIB guipuzcoano viene recogida en los gráficos 8.4 y 8.5. para el periodo 2013-2016.

El superávit/déficit (gráfico 8.4.) en 2013 obtuvo tasa positiva pero muy baja (+0,0% del PIB). En 2014 empeora sustancialmente, pasando a tasa negativa, y esta asciende al -0,1%. En 2015 se vuelve a la tasa positiva, y esta asciende al +0,1%, que coincide con la tasa correspondiente al ejercicio 2016.

GRÁFICO 8.4. GRAFIKOA
Sarrera eta gastu propio ez-finantzarioak eta superabit/defizita BPGrekiko erlazioan
Ingresos y gastos propios no financieros y superávit/déficit en relación al PIB



GRÁFICO 8.5. GRAFIKOA

Sarrera propio ez-finantzarioak, kudeaketa propioko gastuak eta superabit/defizit primarioa BPGrekiko erlazioan
Ingresos propios no financieros, gastos de gestión propia y superávit/déficit primario en relación al PIB

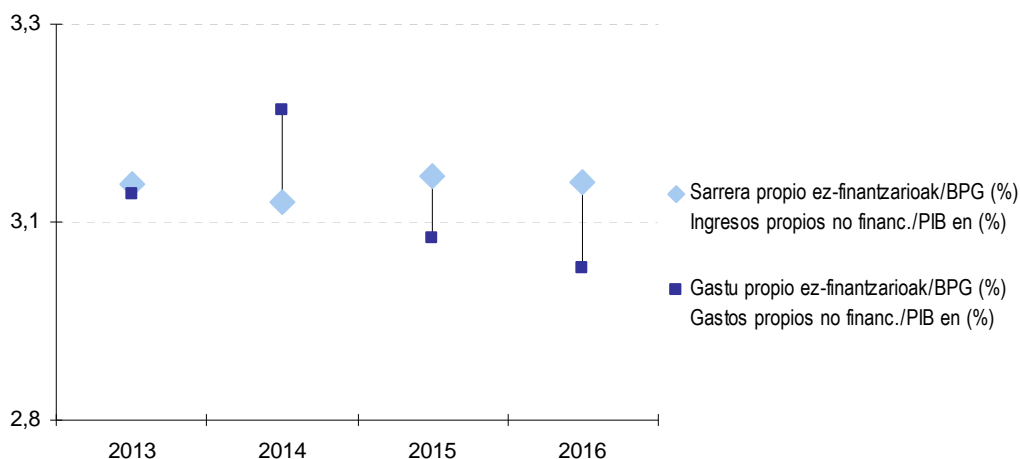
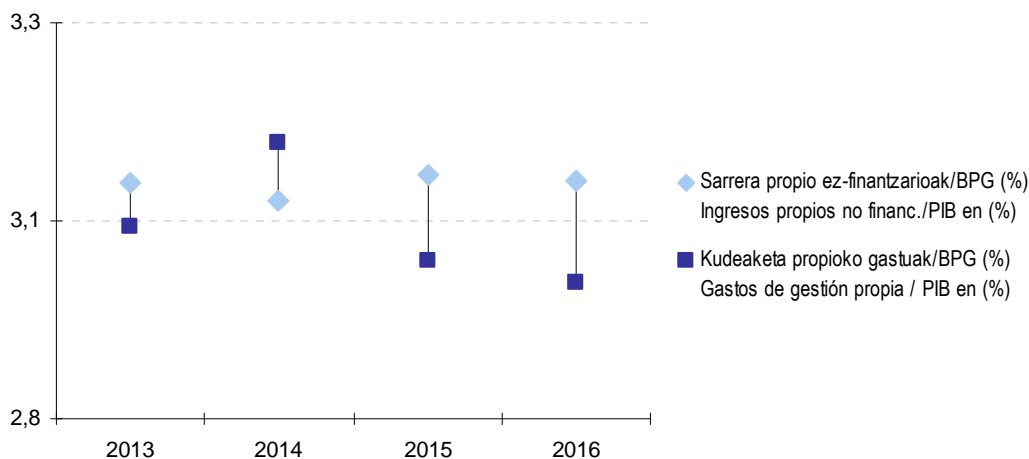

Bi grafikoetan argi ikus daitekeenez, 2014an sarrerak gastuak baina gutxiago handitzen dira, beraz aurreko urteko superabita defizit bihurtzen da (BPGarekiko portzentajea jaisten da). 2015ean sarrerak handitzen dira eta gastuak murriztu, beraz aurreko urteko defizita superabit bihurtzen da. 2016an sarrerak gastuak baina gehiago handitzen dira, beraz aurreko urteko superabita handitu egiten da (BPGarekiko portzentajea mantentzen da).

Badago hirugarren saldo bat, “**kutxako superabit/defizit ez-finantzarioa**” deiturikoa, ondoko hauen arteko aldea jasotzen duena:

- Sarreraren 1etik 7ra arteko kapituluetan egindako kobrantzak.
- Gastuen 1etik 7ra arteko kapituluetan egindako ordainketak.

Hau da, saldoa kalkulatzeko da diruzaintzako fluxuen ikuspegitik. Horretarako, ekitaldian egindako kobrantzak eta ordainketak baino ez dira kontuan hartzen, eskubidea edota obligazioa noiz sortu den alde batera utziz.

2016an kutxako superabit/defizit ez-finantzarioa positiboa izan da, hots, urte horretan 75 milioi euroko superabita izan da. Zenbateko horrek bi kopuru hartzen ditu: 25,3 milioi euroko superabit batetik eta eragiketa ez-finantzarioen desplazamendu positibo garbia bestetik, hau da, 49,3 milioi euro. Kontzeptu honek unean uneko finantzazio ahalmen edo beharra jartzen du agerian.

Como se puede apreciar claramente en ambos gráficos, en 2014 aumentan menos los ingresos que los gastos, por lo que el superávit del año anterior se convierte en déficit (empeora su porcentaje respecto al PIB). En 2015 aumentan los ingresos y disminuyen los gastos, por lo que el déficit del año anterior se convierte en superávit. En 2016 aumentan los ingresos en mayor proporción que los gastos, por lo que el superávit del año anterior se ve incrementado pero se mantiene su porcentaje respecto al PIB.

Existe un tercer saldo denominado “**superávit/déficit de caja no financiero**” que recoge la diferencia entre:

- Los cobros realizados correspondientes a los capítulos uno al siete de ingresos.
- Los pagos realizados relativos a los capítulos uno al siete del estado de gastos.

Es decir, se calcula el saldo desde el punto de vista de los flujos de tesorería. Para ello, se tienen en cuenta únicamente los cobros y pagos realizados durante el ejercicio, independientemente del momento en que se generó el derecho y/o la obligación.

En 2016 el superávit/déficit de caja no financiero es positivo, es decir, hay un superávit de caja no financiero de 75 millones de euros. Esta cuantía está formada por los 25,3 millones de superávit y por una cuantía positiva de 49,3 millones de euros del desplazamiento neto de operaciones no financieras. Este concepto pone de manifiesto la capacidad o necesidad de financiación coyuntural.

GRÁFICO 8.6. GRAFIKOA
Kutxako saldo ez-finantzarioaren bilakaera
Evolución del saldo de caja no financiero

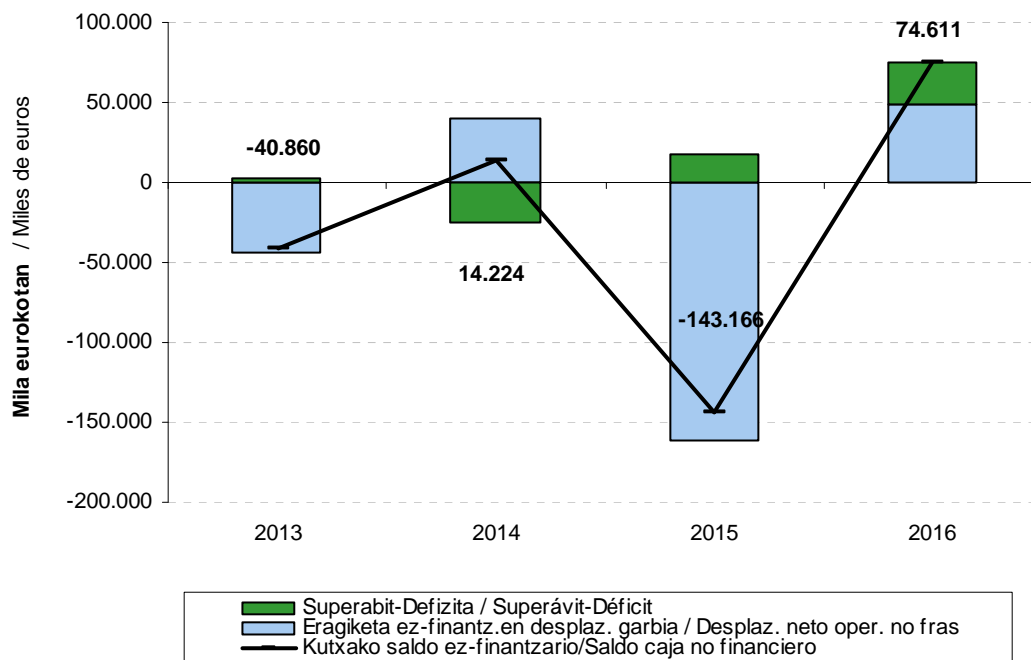

8.6. grafikoan “superabit/defizitaren” eta “kutxako superabit/defizit ez-finantzarioaren” bilakaera ikus daiteke 2013-2016 epealdiari dagokionez. Honako hau nabarmendu daiteke urte horietan:

- 2013an desplazamendu garbien ekarpena negatiboa da baino aurrekontuko superabita desplazamendu negatiboa baino txikiagoa da.
- 2014an desplazamendu garbien ekarpena positiboa da baino aurrekontuan defizita ematen da.
- 2015ean desplazamendu garbien ekarpena negatiboa da, baino aurrekontuko superabita desplazamendu negatiboa baino askoz txikiagoa da.
- 2016an desplazamendu garbien ekarpena positiboa da, eta aurrekontuko superabita eman da.

En el gráfico 8.6. se recoge la evolución tanto del “superávit/déficit” como del “superávit/déficit de caja no financiero” referido al periodo 2013-2016. En estos años cabe destacar:

- En 2013, la aportación del desplazamiento neto es negativo, pero el superávit presupuestario es inferior al desplazamiento neto negativo.
- En 2014, la aportación del desplazamiento neto es positivo, pero hay déficit presupuestario.
- En 2015, la aportación del desplazamiento neto es negativo, pero el superávit presupuestario es muy inferior al desplazamiento neto negativo.
- En 2016, la aportación del desplazamiento neto es positivo, y se da superávit presupuestario.

8.1.2. EMAITZA FINANZARIOA ETA ZORRA

Gipuzkoako Foru Aldundiak tresna finantzario desberdinak erabiltzen ditu eskura dauzkan diru baliabideak denboran zehar ahal den ondoen aplikatzeko:

- Kutxako defizit ez-finantzarioa dagoen ekitaldian pasibo finantzarioak gehitu egiten dira edota aktibo finantzarioak murrizten.
- Kutxako superabit ez-finantzarioa sortzen denean, pasibo finantzarioak murrizten dira edota aktibo finantzarioak gehitzen.
- Normalean mugimendu finantzario desberdinen arteko konbinazioa gertatzen da:
 - Defizitaren kasuan, Foru Aldundiaren Egoera Finantzario Garbia murriztea dakarte (aktibo finantzarioak ken pasibo finantzarioak).
 - Superabitaren kasuan, berriz, Egoera Finantzario Garbia gehitzen dute.

2016. urtean GFaren Egoera Finantzario Garbia 64 milioi eurotan hobetu da, hain zuzen ere, kutxako superabita ez-finantzarioak ekitaldian lortu duen zenbatekoan. Emaita hori hainbat mugimendu finantzarioren ondorioz gertatu da, eta batik bat ondoko hauek direla eta:

- Aktibo finantzarioan: handitzen dira aurrekontuz kanpoko bestelako aktiboak eta partaidetzak eta emandako maileguak, baina erabilgarriak izan duen jaitsiera baina kopuru txikiagoan. Batera hartuta, jaitsiera 4 milioi eurokoa da.
- Pasibo finantzarioan: bi kontzeptuak jaisten dira (jesapenak eta jasotako maileguak eta aurrekontuz kanpoko bestelako pasiboak). Guztira, 78 milioi euro jaitsi dira. Jaitsiera hau aurreko ekitaldiko 35 milioiko igoera baino askoz txikiagoa delarik.

8.1.2. RESULTADO FINANCIERO Y DEUDA

La Diputación Foral de Gipuzkoa utiliza diferentes instrumentos financieros para optimizar la asignación intertemporal de recursos:

- En el ejercicio en el que se produce un déficit de caja no financiero aumentan los pasivos financieros y/o disminuyen los activos financieros.
- Cuando se genera un superávit de caja no financiero disminuyen los pasivos financieros y/o aumentan los activos financieros.
- Más frecuentemente se produce una combinación de diferentes movimientos financieros que:
 - En el caso del déficit dan lugar a una disminución de la Posición Financiera Neta de la Diputación Foral (activos financieros menos pasivos financieros).
 - En el caso del superávit, a un aumento de su Posición Financiera Neta.

En 2016 se produce una mejora de la Posición Financiera Neta de la DFG por importe de 64 millones de euros, es decir, por la cuantía correspondiente al superávit de caja no financiero alcanzado en el ejercicio. Este resultado final se obtiene a partir de diversos movimientos financieros, cuyos principales componentes han sido:

- En el activo financiero: aumentan los otros activos no presupuestarios y las participaciones y préstamos concedidos, pero en menor medida que la disminución del disponible. En conjunto disminuyen en 4 millones de euros.
- En el pasivo financiero: disminuyen los dos conceptos (empréstitos y préstamos recibidos y otros pasivos no presupuestarios). En conjunto disminuyen en 78 millones de euros, importe infinitamente inferior al aumento de 35 millones del ejercicio anterior.

GRÁFICO 8.7. GRAFIKOA
Gipuzkoako Foru Aldundiaren Egoera Finantzario Garbiaren bilakaera
Evolución de la Posición Financiera Neta de la Diputación Foral de Gipuzkoa



GRÁFICO 8.8. GRAFIKOA
Gipuzkoako Foru Aldundiaren Egoera Finantzario Garbiaren bi osagaien bilakaera
Evolución de los dos componentes de la Posición Financiera Neta de la Diputación Foral de Gipuzkoa



Egoera finantzario garbiak 2013-2016 epealdian izan duen bilakaera aztertzen badugu, honako hau ikus daiteke:

- Pasibo finantzarioek behera egin dute epealdian, batez ere “Jesapenak eta jasotako maileguak” apartatuan. 2013an igoera eman da (106 milioi eurokoa). 2014an jaitsiera eman da, 70 milioi euro eta 2015ean igoera eman da, 35 milioi euro. 2016an jaitsiera eman da, 78 milioi euro.
- Aktibo finantzarioek behera egin dute epealdian, pasiboak baino kopuru handiagoan. 2013an soilik egin dute gora (+65 milioi), 2014an (-55 milioi), 2015ean (-108 milioi) eta 2016an (-4 milioi) behera.
- Bien arteko eragina: 2012az geroztik, egoera finantzario garbia txartuz eta hobetuz joan da urtetik urtera, eta 2016an 75 milioi euroko igoera izan du. 2012an 12 milioi euroko igoera izan du. 2013an, egoera okertzen da, 41 milioi euroko jaitsierarekin, 2014an hobera egin du eta 14 milioi euroko igoera izan du. 2015ean berriro okerrera egin du eta 143 milioi euroko jaitsiera izan du.

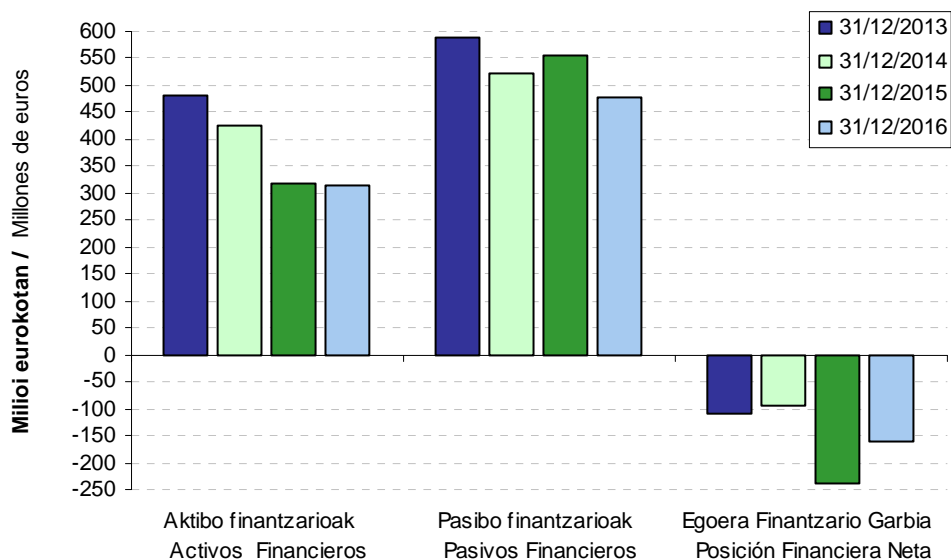
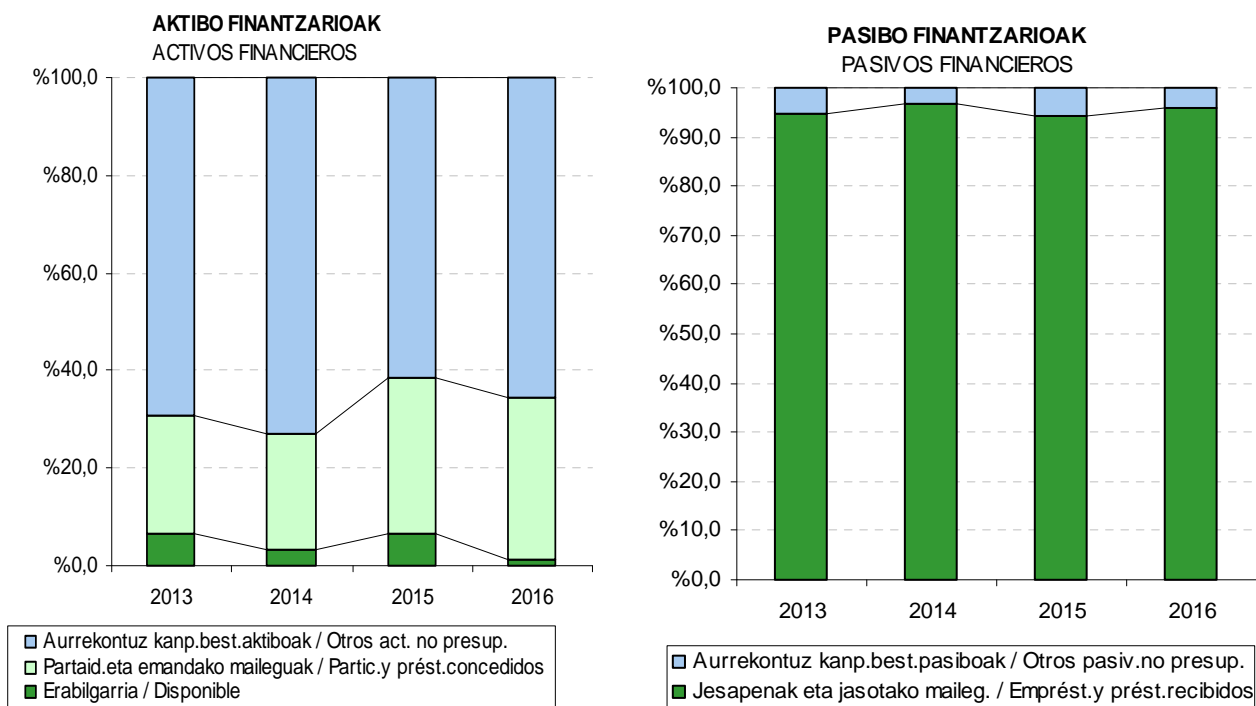
Egoera finantzario garbiaren analisia egitean interesgarria izaten da osagai bakoitza bere urteko bariazioaren arabera aztertzea, hau da, ekitaldiaren hasieratik amaiera bitartean zein diferentzia dagoen ikustea. Era horretan aztertu daiteke zein saldo sortu diren ekitaldi bakoitzean eta nola sortu diren. Kontuan eduki behar da, baita ere, urte bakoitzeko egoera finantzario garbiaren bariazioa ekitaldiko kutzako superabit/defizit ez-finantzarioarekin bat datorrela.

Analisi horrek erakusten du epealdiko egoera finantzario garbiak gorabeherak dituela: 2013an negatiboa da, eta 2014an joera aldatzen da eta hobera egiten du. 2015ean berriro berantz egiten du, 2016an berriro positiboa izateko. 2013an 41 milioi jaisten da eta 2014an joera aldatzen da, 14 milioi igotzen da, -94 milioira iritsiz. 2015ean 143 milioi jaisten da eta -237 milioira iristen da negozio zifra. 2016an 75 milioi igotzen da, -163 milioira iritsiz.

Urtez urteko bariazioek portaera desberdina dute aztertu den epealdian (8.9 grafikoa):

Si analizamos la evolución de la posición financiera neta en el periodo 2013-2016, podemos observar:

- Una disminución en el periodo de los pasivos financieros, sobre todo el apartado de “Empréstitos y Préstamos recibidos”. Comenzamos el periodo con una subida de 106 millones de euros (año 2013). En 2014 disminuye en 70 millones de euros y en 2015 aumenta en 35 millones. Se produce una disminución en 2016, con un total de 78 millones de euros.
- Los activos financieros disminuyen en el período más que los pasivos, con aumentos solamente en 2013 (+65 millones), y descenso en 2014 (-55 millones), 2015 (-108 millones) y 2016 (-4 millones).
- El efecto conjunto: a partir de 2012 la posición financiera neta ha ido empeorando y mejorando cada ejercicio hasta tener un aumento de 75 millones en el ejercicio 2016. En 2012 se da un aumento de 12 millones de euros, en 2013 empeora con una disminución de 41 millones de euros, para mejorar en 2014 con aumento de 14 millones de euros y volver a empeorar en 2015 con disminución de 143 millones de euros.

Dentro del análisis de la posición financiera neta resulta interesante estudiar cada componente en base a su variación anual, es decir, la diferencia entre su situación al inicio del ejercicio y al final del mismo. Así se analiza qué saldos y cómo se han generado en cada ejercicio. También ha de tenerse en cuenta que la variación de la posición financiera neta de cada año coincide con el superávit/déficit de caja no financiero del ejercicio.

Con este análisis se aprecia que la posición financiera neta del periodo tiene altibajos: es negativa en 2013, para mejorar y cambiar la tendencia en 2014. En 2015 vuelve a la senda negativa, para ser positiva en 2016. En 2013 disminuye en 41 millones y en 2014 cambia la tendencia, aumenta en 14 millones para alcanzar una cifra negativa de 94 millones. En 2015 disminuye en 143 millones para alcanzar una cifra negativa de 237 millones. En 2016 aumenta en 75 millones para alcanzar una cifra negativa de 163 millones.

Las variaciones anuales producidas en el periodo (gráfico 8.9.) presentan distinto comportamiento:

- Pasibo finantzarioek, gehienbat “Jesapenak eta jasotako maileguak” 2013. urtean 106 milioiko igoera izan dute, eta 2014an 70 milioi euro jaisten dira. 2015ean berriro gora egiten dute, 35 milioietan, eta 2016an 78 milioi euro jaisten dira.
- Aktibo finantzarioak epealdiko mailarik baxuena lortzen dute 2015ean. 2014an eta 2016an jaitsiera ematen da eta 2013an igoera ematen da.
- Horren ondorioz, egoera finantzario garbiaren gorabeherak ditu epealdian: 2015ean jaitsiera handiena jasan du, 143 milioi. 2013an 41 milioi jaisten da. 2014an joera aldatzen da eta 14 milioi igotzen da. 2016an 75 milioi igotzen da.
- Los pasivos financieros, en su mayoría “Empréstitos y Préstamos recibidos” en el ejercicio 2013 experimentan un aumento de 106 millones de euros, para disminuir en el ejercicio 2014 en 70 millones de euros. En 2015 vuelven a aumentar en 35 millones de euros para disminuir en el ejercicio 2016 en 78 millones de euros.
- Los activos financieros: alcanzan el mínimo del periodo en 2015. Descienden en 2014 y en 2016, y aumentan en 2013.
- En consecuencia, la posición financiera neta presenta altibajos en el período: en 2015 tiene lugar el mayor descenso, 143 millones de euros. En 2013 disminuye 41 millones. En 2014 cambia la tendencia y aumenta 14 millones. En 2016 aumenta 75 millones de euros

GRÁFICO 8.9. GRAFIKOA

GFAREN Egoera Finantzario Garbiaren eta bere osagaien bariazioaren bilakaera

Evolución de la variación de la Posición Financiera Neta de la DFG y de sus componentes

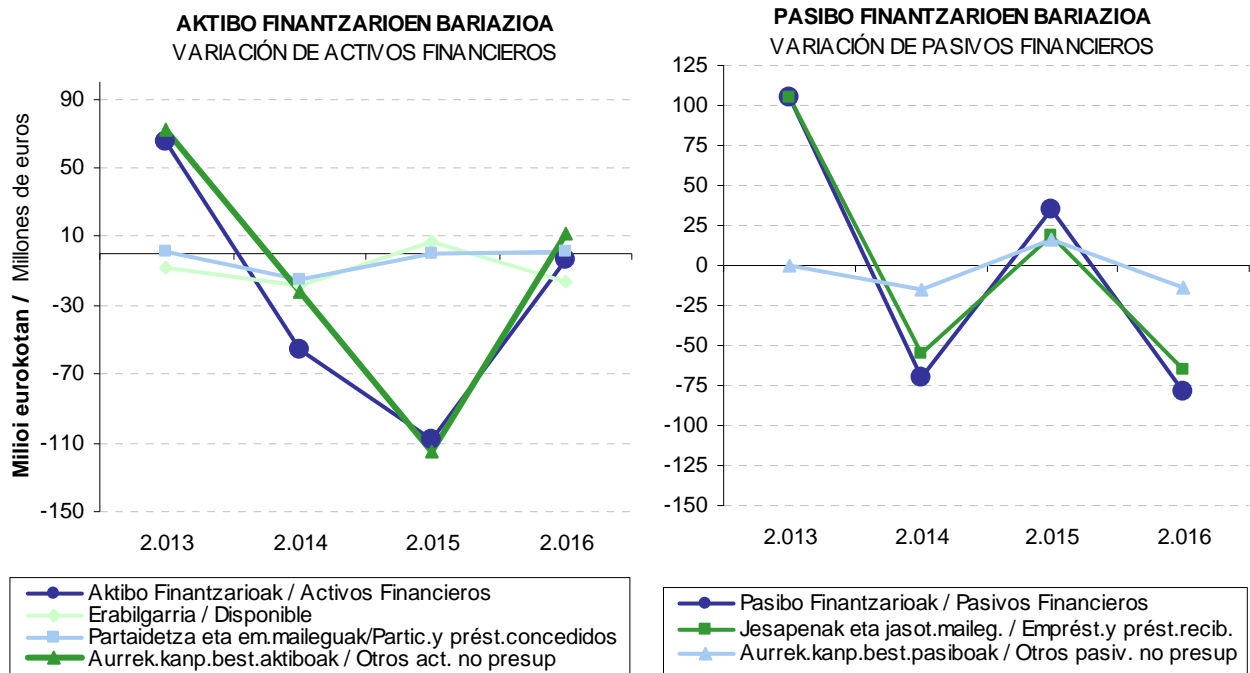

EGOERA FINANTZARIO GARBIAREN BARIAZIOA
VARIACIÓN DE LA POSICIÓN FINANCIERA NETA

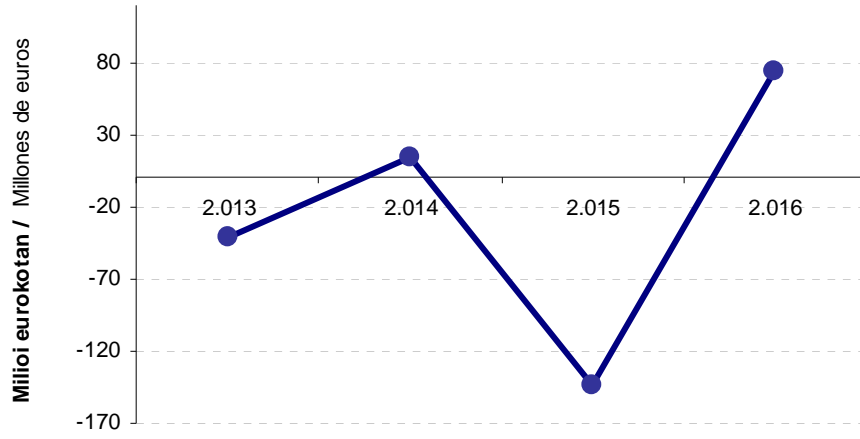

8.1.3. SARRERA ETA GASTU PROPIO EZ-FINANTZARIOEN EGITURA

Aurrekontu propio ez-finantzarioaren egitura aztertzean bi eragiketa mota bereizten ditugu, bai sarreretan eta bai gastuetan:

- Eragiketa arruntak.
- Kapital eragiketak.

Era berean, sarrera arrunt propioen barruan honako hauek bereizten dira:

- Jasotako transferentzia arruntak (4. kapitulua).
- Ondare sarrerak (5. kapitulua).
- Zerga sarrerak (1etik 3ra arteko kapituluak), eta hauen barruan:
 - Zerga itundu propioak, hau da, zerga itunduak ken erakundeekiko konpromisoen zenbatekoa.
 - Gainerako zerga sarrerak.

Gastu arrunt propioen artean ondoko hauek ditugu:

- Finantza gastuak (3. kapitulua).
- Kudeaketa gastuak, honela osatuak:
 - Langileria gastuak (1. kapitulua).
 - Ondasun arrunten eta zerbitzuen erosketa (2. kapitulua).
 - Transferentzia arrunt propioak, hau da, transferentzia arruntak (4. kapitulua) ken erakundeekiko konpromisoen zenbatekoa.

Epealdiko sarrera arrunt propioak honela banatu dira:

- Portzentajerik handiena zerga itundu propioek metatu dute: %91,3 eta %93,1 bitartean.
- Transferentzia arruntak %4,4 eta %8,3 inguru dira.
- Itundu gabeko beste zergak sarreraren %0,4 eta %2,5 bitartean dabilta.
- Ondare sarrerak dira garrantzi gutxien dutenak: %0,02 eta %0,05 bitartean.

2013 eta 2016 bitartean sarrera arrunt propioak %8,8 handitu dira. Jaitsiera bakarra 2014. urtean (-%0,5) ageri da. 2015. urtean %6,0 igo dira eta 2016an %3,2. 2016ko sarrera horien osagai guztiak igo egin dira, ondare sarrerak ezik, baina iguera portzentajeak oso ezberdinak dira:

8.1.3. ESTRUCTURA DE LOS INGRESOS Y GASTOS PROPIOS NO FINANCIEROS

Al analizar la estructura del presupuesto propio no financiero distinguimos, tanto para ingresos como para gastos, entre:

- Las operaciones corrientes.
- Las operaciones de capital.

Dentro de los ingresos corrientes propios diferenciamos entre:

- Transferencias corrientes recibidas (capítulo 4).
- Ingresos patrimoniales (capítulo 5).
- Ingresos tributarios (capítulos 1 a 3) y dentro de estos:
 - Los tributos concertados propios: los tributos concertados menos el importe de los compromisos institucionales.
 - El resto de ingresos tributarios.

Los gastos corrientes propios se dividen entre:

- Los gastos financieros (capítulo 3).
- Los gastos de gestión, formados por:
 - Gastos de personal (capítulo 1).
 - Compra de bienes corrientes y servicios (capítulo 2).
 - Transferencias corrientes propias: transferencias corrientes (capítulo 4) menos la cuantía de compromisos institucionales.

Los ingresos corrientes propios del periodo se distribuyen de la siguiente forma:

- Los tributos concertados propios son el concepto con mayor concentración: entre el 91,3% y el 93,1%.
- Las transferencias corrientes suponen entre el 4,4% y el 8,3%.
- Los otros tributos no concertados varían entre el 0,4% y el 2,5% de los ingresos.
- Los ingresos patrimoniales son el concepto con menor representatividad: entre el 0,02% y el 0,05%.

Entre 2013 y 2016 los ingresos corrientes propios han aumentado un 8,8%. La única disminución corresponde a 2014 (-0,5%). En el año 2015 aumenta el 6,0% y en 2016 el 3,2%. Todos los conceptos que forman estos ingresos de 2016, excepto ingresos patrimoniales, muestran aumento, pero con porcentajes muy diferentes:

- Zerga itundu propioak %2,8 igo dira
- Itundu gabeko beste zergak gehiago igo dira (+%21,7).
- Transferentzia arruntak %3,5 igo dira eta ondare sarrerak %51,6 jaitsi dira.
- Los tributos concertados propios crecen el 2,8%.
- Los otros tributos no concertados crecen más, el 21,7%.
- Las transferencias corrientes aumentan el 3,5% y los ingresos patrimoniales decrecen el 51,6%.

GRÁFICO 8.10. GRAFIKOA
Sarrera eta gastu arrunt propioen egitura
Estructura de los ingresos y gastos corrientes propios

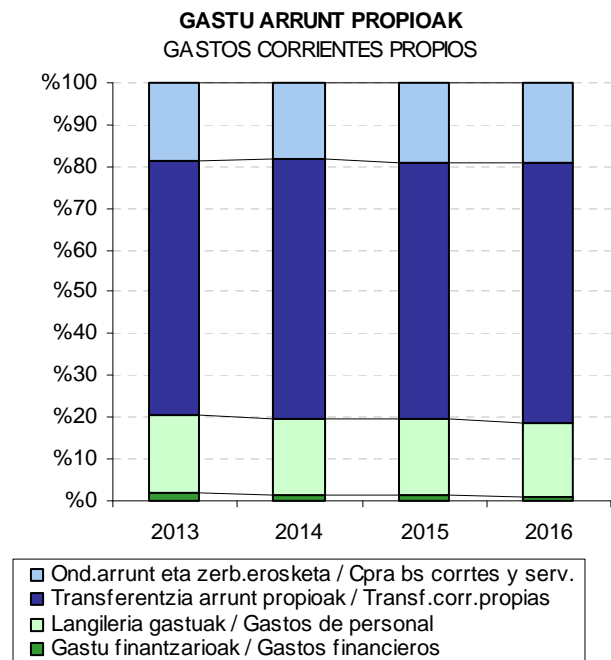
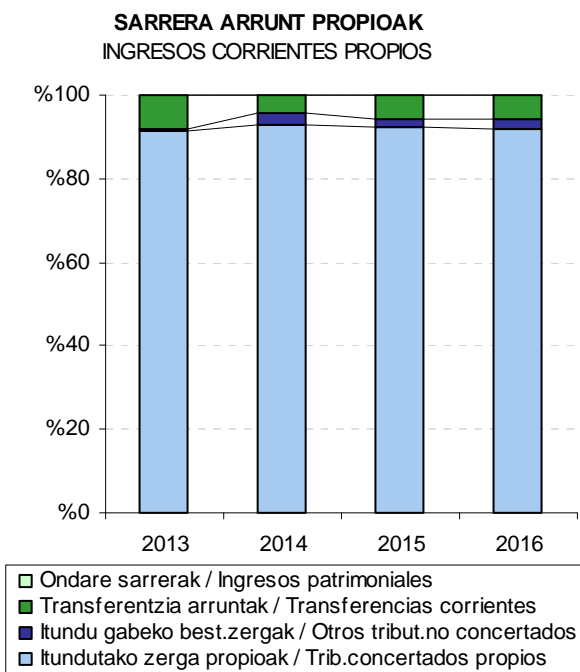

Gastu arrunt propioetan, ordea, kontzeptu bakoitzaren partaidetza banatuago dago:

- Gastu finantzarioek garrantzia gutxitzen dute epealdian, eta 2013. urtean gastuen %1,7 izatetik %0,8 izatera pasatu dira 2016an.
- Transferentzia arrunt propioak epealdiko gastu arrunt propioen erdia baino gehiago dira: %60,6 eta %62,4 bitartean.
- Langileria gastuek %17,7 eta %19,0 bitartean metatzen dute.
- Ondasun arrunten eta zerbitzuen erosketak 2014ko %18,3tik 2016ko %19,2ra bitartean mugitzen dira.

En los **gastos corrientes propios**, en cambio, la participación de cada concepto se encuentra más repartida:

- Los gastos financieros disminuyen su importancia en el periodo: del 1,7% de los gastos en 2013 al 0,8% en 2016.
- Las transferencias corrientes propias suponen más de la mitad de los gastos corrientes propios en el periodo: entre el 60,6% y el 62,4%.
- Los gastos de personal concentran entre el 17,7% y el 19,0%.
- Las compras de bienes corrientes y de servicios varían entre el 18,3% de 2014 y el 19,2% de 2016.

Aztertutako lau urteetan gastuek %11,4ko igoera metatua dute:

- 2014an hazkundera dute (+%7,3), eta tasa positibo handiena transferentzia arrunt propioen kapituluak izan du (+%9,6).
- 2015ean hazkundera dute (+%0,4), eta tasa positibo handiena ondasun arrunten eta zerbitzuen erosketak kapituluak izan du (+%3,9).
- 2016an hazkundera dute (+%3,4), eta tasa positibo handiena transferentzia arrunt propioen kapituluak izan du (+%4,8).

Los gastos en los cuatro ejercicios del periodo recogido muestran un aumento acumulado del 11,4%:

- En 2014 aumenta (+7,3%). Las transferencias corrientes propias son el capítulo de mayor aumento (+9,6%).
- En 2015 aumenta (+0,4%). Las compras de bienes corrientes y de servicios son el capítulo de mayor aumento (+3,9%).
- En 2016 aumenta (+3,4%). Las transferencias corrientes propias son el capítulo de mayor aumento (+4,8%).

GRÁFICO 8.11. GRAFIKOA
Sarrera eta gastu arrunt propioen eta aurrezkiaren bilakaera
Evolución de los ingresos y gastos corrientes propios y del ahorro

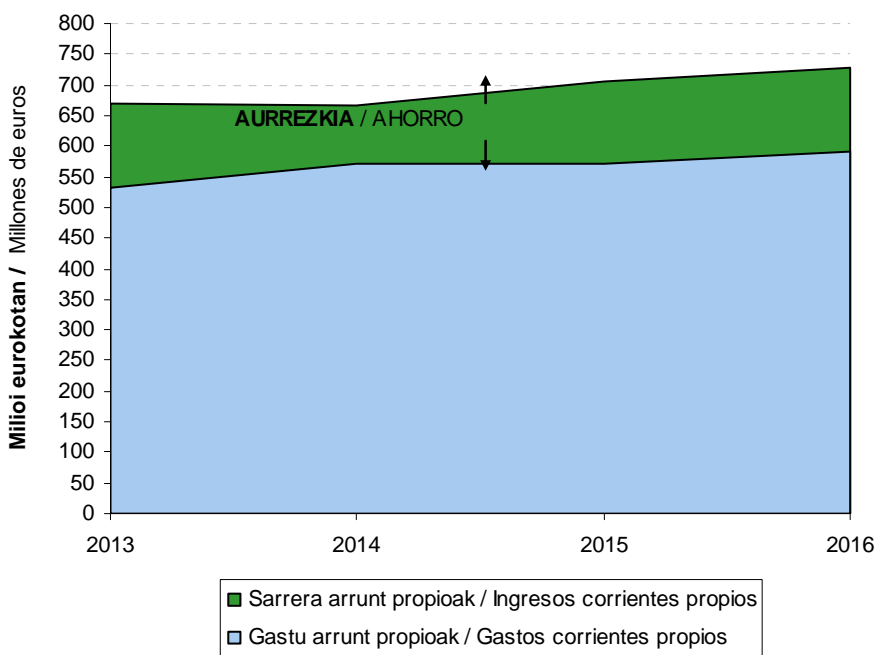

Sarrera arrunt propioei gastuak kentzen bazaizkie ekitaldiko **aurrezkia** lortzen da. 8.11 grafikoan ikus daitekeenez, aurrezkiak gorabeherak izan ditu epealdian, 2014. urtean minimora iristen da eta 2013. urtean kopururik handiena lortzen da:

- Kopururik handiena 2013. urtean lortu du: 136 milioi euro.
- 2014. urtean 94 milioira jaitsi da (epealdiko baxuena), eta 2015. urtean berriro 131 milioira igo da.
- 2016. urtean 135 milioira igo da.

Si a los ingresos corrientes propios se le restan los gastos se obtiene el **ahorro** del ejercicio. Como se puede apreciar en el gráfico 8.11., el ahorro presenta altibajos en el periodo, con su mínimo en 2014, y su máximo en 2013:

- En 2013 alcanza el valor máximo con 136 millones de euros.
- En 2014 baja hasta los 94 millones (mínimo del periodo), y en 2015 sube nuevamente hasta los 131 millones.
- En 2016 sube hasta los 135 millones.

Bestalde, aurrezkoa sarrera arrunt propioekin erlazionatuz gero, agerian jartzen da epealdian (2013-2016) egoera okertu egin dela. Zehazki esanda, 2013an %20,4 izatetik %18,5 izateraino jaitsi da azken ekitaldian.

Aurrekontu propio ez-finantzarioaren egituraren beste zatia, **kapital eragiketak** alegia, sarrera eta gastuen 6. eta 7. kapituluak osatzen dute. Analisia egiterakoan, honela taldekatu ditugu:

- Inbertsio garbia, hau da, egindako inbertsioen eta inbertsioak besterentzearen arteko diferentzia.
- Ordaindutako kapital transferentziak.
- Jasotako kapital transferentziak.

Inbertsio garbia %21,6 jaitsi da epealdian, eta 2013an 92 milioi eurokoa izatetik 72 milioi eurokoa izatera pasatu da 2016an. Epealdian beherakadak gertatu dira 2014an (-%2,9), 2015ean (-%8,9) eta 2016an (-%11,3).

Ordaindutako kapital transferentziak, beren aldetik, %9,7 jaitsi dira epealdian. Zenbatekoen bariazioak handiak dira: 47 milioi eurotik 2013an 43 milioi eurora igaro da 2016an. Epealdian beherakadak gertatu dira 2014an (-%1,9) eta 2015ean (-%13,8), eta igoera gertatu da 2016an (+%6,8).

Aldundiko inbertsioaren kanpoko finantzazioa, hau da, **jasotako kapital transferentziak**, %2,7 igo dira: 5,5 milioi eurotik 2013an 5,7 milioi eurora pasatu da 2016an. 2015. eta 2016. urteetan jaitsiera gertatu da, eta 2014an eman da igoera handi bat (+%192,5 eta 10 milioi euro). Sarrera propio ez-finantzarioen aurrean duen pisua 2014ko %2,4tik 2013ko eta 2016ko %0,8ra bitartean dabil.

Aurrekontu propio ez-finantzarioaren emaitza kalkulatzeko, hau da, **ekitaldiko superabit edo defizita** ezagutzeko, bi zatiak elkartu behar ditugu (aurrekontu arrunta eta kapital eragiketak) eta sarrerak eta gastuak modu honetara bereizi:

- Aurrezkiari (aurrekontu arruntaren saldoari) jasotako transferentziak gehituz.
- Inbertsio garbiak eta ordaindutako kapital transferentziak batuz.

Por otro lado, si relacionamos el ahorro con los ingresos corrientes propios, en el periodo 2013-2016 se da un empeoramiento. Concretamente de suponer el 20,4% en 2013, ha disminuido hasta el 18,5% obtenido en 2016.

La otra parte de la estructura del presupuesto propio no financiero, **las operaciones de capital**, está compuesta por los capítulos 6 y 7 de ingresos y gastos. Para realizar el análisis, los agrupamos de la siguiente manera:

- La inversión neta: diferencia entre las inversiones realizadas y la enajenación de inversiones.
- Las transferencias de capital pagadas.
- Las transferencias de capital recibidas.

La **inversión neta** ha disminuido a lo largo del periodo un 21,6%, y de 92 millones de euros en 2013 se ha situado en 72 millones en 2016. En los años recogidos se han producido descensos en 2014 (-2,9%), en 2015 (-8,9%) y en 2016 (-11,3%).

Por su parte, las **transferencias de capital pagadas** han disminuido un 9,7% en el periodo. Las variaciones cuantitativas producidas pasan a ser significativas, ya que han pasado de 47 millones de euros en 2013 a 43 millones en 2016. En los años recogidos se han producido descensos en 2014 (-1,9%) y 2015 (-13,8%), y aumento en 2016 (+6,8%).

La financiación externa de la inversión foral, las **transferencias de capital recibidas**, han aumentado en un 2,7%: de 5,5 millones de euros en 2013 a 5,7 millones en 2016. En los ejercicios 2015 y 2016 se ha producido una disminución y en el año 2014 se da un importante aumento (+192,5% y 10 millones de euros). Su peso frente a los ingresos propios no financieros varía entre el 2,4% de 2014, y el 0,8% de 2013 y 2016.

Para calcular el resultado del presupuesto propio no financiero, es decir, **el superávit o déficit del ejercicio**, hemos de agrupar ambas partes (el presupuesto corriente y las operaciones de capital) diferenciando los ingresos y los gastos de la siguiente manera:

- Agregamos al ahorro (saldo del presupuesto corriente) las transferencias de capital recibidas.
- Sumamos las inversiones netas y las transferencias de capital pagadas.

Bi magnitude horien arteko aldeak ekitaldiko superabit edo defizita ematen digu, 8.12 grafikoan ikus daitekeena.

La diferencia entre ambas magnitudes nos da como resultado el superávit o déficit del ejercicio, recogido en el gráfico 8.12.

GRÁFICO 8.12. GRAFIKOA
Aurrekontu propio ez-finantzarioaren emaitzaren bilakaera
Evolución del resultado del presupuesto propio no financiero

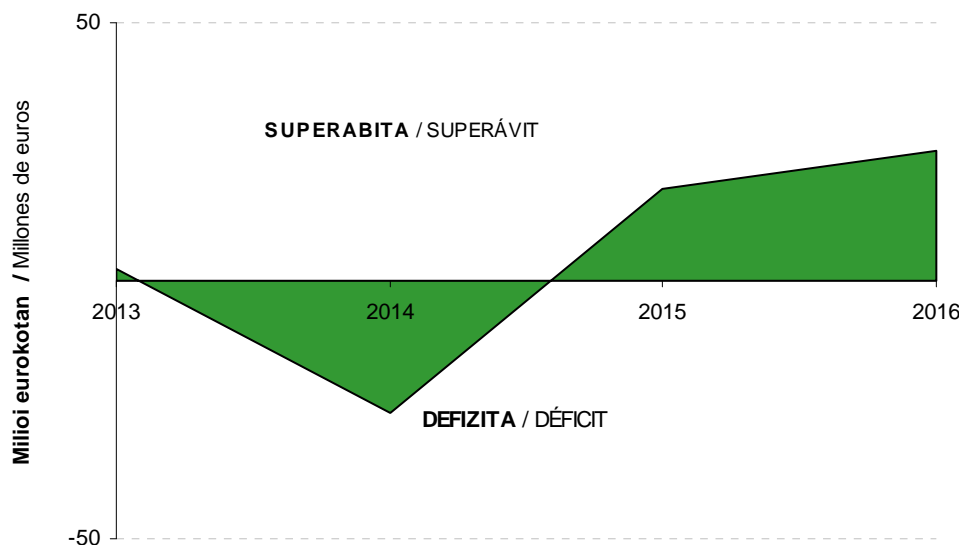

Saldo honek, kapitulu honetako lehen apartatuan jada azertu denak, defizita erakusten du 2014. Ekitaldian (-25 milioi euro) eta superabita beste hiru ekitalditan:

- Aurrezkiek %1,2 jaitsi da, baina jasotako kapital transferentziak %2,7 igo direnez, batera hartuta, %1,1 jaitsi dira.

- Inbertsioak eta ordaindutako kapital transferentziak jaitsi egin dira: -%17,5.

Aurrekontu propio ez-finantzarioaren egitura aztertzerakoan interesgarria gertatzen da 8.13 grafikoan ageri diren ondorengo ratioak nabarmentzea:

- Aurrezkiek sarrera arrunt propioekin erlazionatzen duena.
- Inbertsio garbia kudeaketa propioko gastu arruntekin erlazionatzen duena.
- Aldundiaren baliabide propioekin finantzatutako inbertsioak jasotzen dituena. Hau da, bi hauek erlazionatzen dituena:

Este saldo, ya analizado en el primer apartado del capítulo, muestra déficit en 2014 (-25 millones de euros) y superávit el resto de ejercicios:

- El ahorro ha disminuido un 1,2%, tasa corregida por el aumento del 2,7% de las transferencias de capital recibidas. En conjunto han disminuido un 1,1%.

- Las inversiones y las transferencias de capital pagadas han disminuido: -17,5%.

A la hora de analizar la **estructura del presupuesto propio no financiero** resulta interesante resaltar los siguientes ratios recogidos en el gráfico 8.13.:

- El que relaciona el ahorro con los ingresos corrientes propios.
- El que relaciona la inversión neta con los gastos corrientes de gestión propia.
- El que recoge la parte de las inversiones financiada con los recursos propios de la diputación. Es decir, la relación entre:

- Kanpoko finantzaziorik gabeko inbertsioak (inbertsio garbiak – jasotako kapital transferentziak).
- Kudeaketa propioko gastu arruntak.
- Las inversiones sin financiación externa (inversiones netas – transferencias de capital recibidas).
- Los gastos corrientes de gestión propia.

GRÁFICO 8.13. GRAFIKOA
Kudeaketa propioko gastuaren egituraren ratio nagusiak
Principales ratios de la estructura del gasto propio de gestión

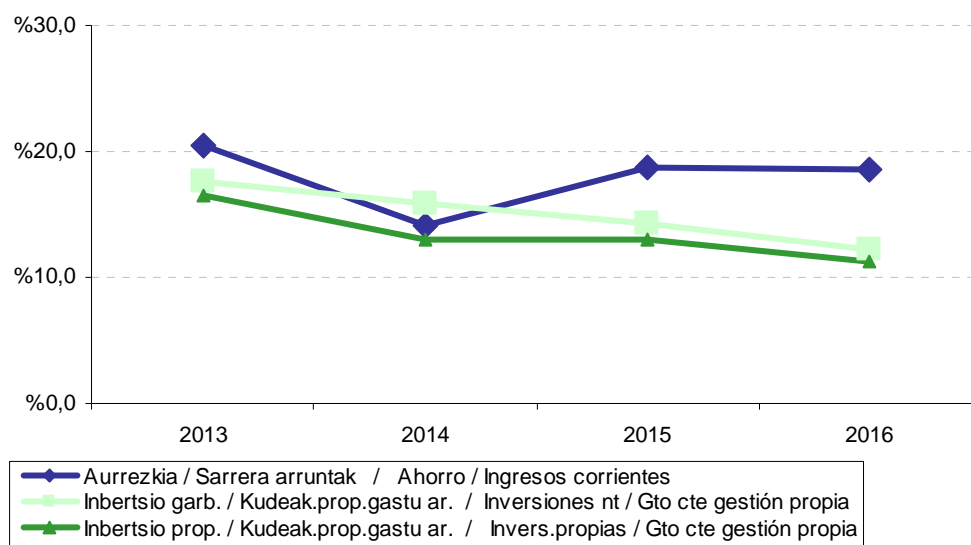

Aurrezkiak sarrera arrunt propioetan duen partaidetza aztertzean datu hauek geratzen dira agerian epealdian zehar:

- 6,2 puntu portzentualeko bariazio negatiboa egon da 2014. urtean, 4,5 puntu portzentual positibo 2015. urtean eta 0,2 puntu portzentual negatiboa azken urtean: %18,7 2015ean eta %18,5 2016an.

Inbertsio garbiak eta kudeaketa propioko gastu arruntak erlazionatzen dituen **ratioak** baditu aurrekoarekiko aldeak:

- Tarteak jaitsi egiten da: 5,3 puntu portzentualekoa da, 2013ko %17,6tik 2016ko %12,3ra pasatzen delako.
- Joera berdina epealdian: 2014an 1,7 puntu galdu ditu, 2015ean 1,5 puntu galdu eta 2016an 2,1 puntu galtzen ditu.

Al analizar el ahorro en términos de participación de ingresos corrientes propios, ya comentado anteriormente, se aprecia que en el periodo presenta:

- Una variación de 6,2 puntos porcentuales negativos en 2014, 4,5 puntos porcentuales positivos en 2015 y 0,2 puntos porcentuales negativos en el último año: desde el 18,7% de 2015 al 18,5% de 2016.

El ratio que relaciona las inversiones netas con los gastos corrientes de gestión propia presenta diferencias con el anterior:

- Menor amplitud de intervalo: 5,3 puntos porcentuales desde el 17,6% de 2013 al 12,3% del 2016.
- Misma tendencia en el período: disminuye en 1,7 puntos en 2014, disminuye en 1,5 puntos en 2015 y disminuye en 2,1 puntos el último año.

Azken ratioak inbertsio propioa eta kudeaketa propioko gastu arrunta erlazionatzen ditu. Aurreko inbertsio garbiari jasotako kapital transferentziak kentzean, kanpoko finantzazioaren bilakaera aldakorraren eragina ezabatzea lortzen da. Kasu honetan, portzentajeak finkatzen dira:

- Tartearen zabalera berdina da: 5,2 puntu portzentual, 2016ko %11,3tik 2013ko %16,5era.
- Gorabeherak txikitzen dira: 2014an 3,5 puntu jaitسي da, 2015ean mantentzen da, eta azken ekitaldian 1,7 puntu jaitسي da.
- Joera aldakorra 2014. urte arte, eta 2015ean baretzen da. Azken ekitaldian urteko inbertsio garbien %11,3 baliabide propioekin finantzatu da.

Beraz, azken bi ratioak konparatzen badira (inbertsio garbia eta baliabide propioekin finantzatutako inbertsioa kudeaketa propioko gastu arruntarekin erlazionatzen dituztenak), ondorio hauxe atera dezakegu: gastuaren egiturari dagokionez, inbertsioak geroz eta gehiago jaisten dira. Hori dela medio, 2014an superabita okertu egin da eta defizitera pasatzen da (25 milioi euroko defizita). 2015ean etekinak gora egiten du eta superabitera bueltatzen da (18 milioi euroko superabita). 2016an etekinak gora egiten du eta 25 milioi euroko superabita eman da.

Laburbilduz, 2016. urtean sarrera arrunt propioak igo egin dira eta gastu arrunt propioak gutxiago igo dira eta horrek aurrezkiaren ratioaren igoera ekarri du. Gainera, urte horretan eman den inbertsio txikitzeak, ekarri du aurreko ekitaldiko superabitak gora egin du, eta 18 milioikoa izatetik 25 milioikoa izatera pasatu da. defizita 2015ean superabit bihurtzea, eta 25 milioiko defizita izatetik 18 milioiko superabita izatera pasatu da.

En el último ratio se relaciona la inversión propia con el gasto corriente de gestión propia. Al restar a la inversión neta anterior las transferencias de capital recibidas, se consigue eliminar el efecto de la evolución errática de esta financiación externa. Los porcentajes se estabilizan:

- La amplitud del intervalo es similar: 5,2 puntos porcentuales desde el 11,3% de 2016 al 16,5% de 2013.
- Las fluctuaciones disminuyen: disminuye en 3,5 puntos en 2014, se mantiene en 2015 y disminuye en 1,7 puntos en el último ejercicio.
- Tendencia cambiante hasta el ejercicio 2014, y estabilización en 2015. En el último ejercicio son financiadas con recursos propios el 11,3% de las inversiones netas realizadas durante el año.

En consecuencia, si se comparan los dos últimos ratios (los que relacionan la inversión neta y la inversión financiada con recursos propios, con el gasto corriente de gestión propia) se desprende que la estructura del gasto es de descenso cada vez mayor de las inversiones. Este comportamiento ha producido un empeoramiento del superávit y pasar a déficit en 2014 (déficit de 25 millones de euros). En 2015 mejora el resultado y se vuelve al superávit (se produce un superávit de 18 millones de euros). En 2016 mejora el resultado y se produce un superávit de 25 millones de euros.

En resumen, en 2016 los ingresos corrientes propios han aumentado y los gastos corrientes propios han aumentado en menor medida, lo que ha producido que el ratio del ahorro aumente. Así mismo, la disminución de las inversiones ha ocasionado que el superávit sea superior al del ejercicio anterior: aumenta de 18 a 25 millones de euros.

8.1.4. KUDEAKETA GASTUAK

Kudeaketa propioko gastu ez-finantzarioak honako gastuok biltzen ditu:

- Langileria gastuak.
- Ondasun eta zerbitzuen erosketa arruntak.
- Transferentzia arruntak (erakundeekiko konpromisoak sartu gabe).
- Inbertsio errealak.
- Kapital transferentziak.

Aurrekontuko sailkapen funtzionala kontuan hartuz aztertu daiteke gastu ez-finantzarioa:

- Zor publikoa.
- Zerbitzu orokorrak.
- Babes zibila.
- Gizarte babesa eta sustapena.
- Gizarte izaerako herri ondasunen sorrera.

- Izaera ekonomikoko herri ondasunen sorrera.
- Ekonomiaren erregulazio orokorra.
- Ekoizpen sektoreen erregulazio ekonomikoa.
- Sektore publikoaren transferentziak.

2016an, kudeaketa propioko gastuaren helburu nagusia gizarte babesa eta sustapena izan da, eta horretarako gastuaren %50,8 bideratu da. Diru gehien metatu duen bigarren funtzioa izaera ekonomikoko herri ondasunen sorrera da (%16,1).

8.14 grafikoa ikus daitekeenez, kudeaketa propioko gastuaren gainerako %33,1a honela banatu da:

- Gizarte izaerako herri ondasunen sorrera: %10,8.
- Zerbitzu orokorrak: %10,5.
- Ekoizpen sektoreen erregulazio ekonomikoa: %5,5.
- Ekonomiaren erregulazio orokorra: %3,6.

- Babes zibila, sektore publikoaren transferentziak eta zor publikoa gainerako %2,6a dira.

Bestalde, kudeaketa propioko gastua 41 milioi euro igo da epealdian: +%6,3. Igoera handiena 2014an gertatu da (+%5,3) eta 2016an %2,3 igo da. 2015ean %1,4 jaitsi da.

8.1.4. GASTOS DE GESTIÓN

El gasto no financiero de gestión propia recoge los siguientes gastos:

- Los de personal.
- Compras corrientes de bienes y servicios.
- Transferencias corrientes (excluidos los compromisos institucionales).
- Inversiones reales.
- Transferencias de capital.

El gasto no financiero se puede analizar en base a la clasificación funcional recogida en el presupuesto:

- Deuda pública.
- Servicios generales.
- Protección civil.
- Protección y promoción social.
- Generación de bienes públicos de carácter social.
- Generación de bienes públicos de carácter económico.
- Regulación económica de carácter general.
- Regulación económica de sectores productivos.
- Transferencias sector público.

En 2016, el destino principal del gasto de gestión propia es la protección y promoción social, función a la que se destina el 50,8% del gasto. La siguiente función que más dinero concentra es la generación de bienes públicos de carácter económico con el 16,1%.

Como se puede apreciar en el gráfico 8.14., el restante 33,1% del gasto de gestión propia se encuentra repartido entre:

- Generación de bienes públicos de carácter social: 10,8%.
- Servicios generales: 10,5%.
- Regulación económica de sectores productivos: 5,5%.
- Regulación económica de carácter general: 3,6%.
- El restante 2,6% se distribuye entre Protección civil, Transferencias sector público y Deuda pública.

Por otro lado, el gasto de gestión propia a lo largo del periodo ha aumentado en 41 millones de euros: un +6,3%. Este aumento se ha producido en 2016 (+2,3%) y en 2014 (+5,3%). En 2015 ha disminuido un 1,4%.

GRÁFICO 8.14. GRAFIKOA
Kudeaketa propioko gastuaren banaketa funtzionala
Distribución funcional del gasto propio de gestión

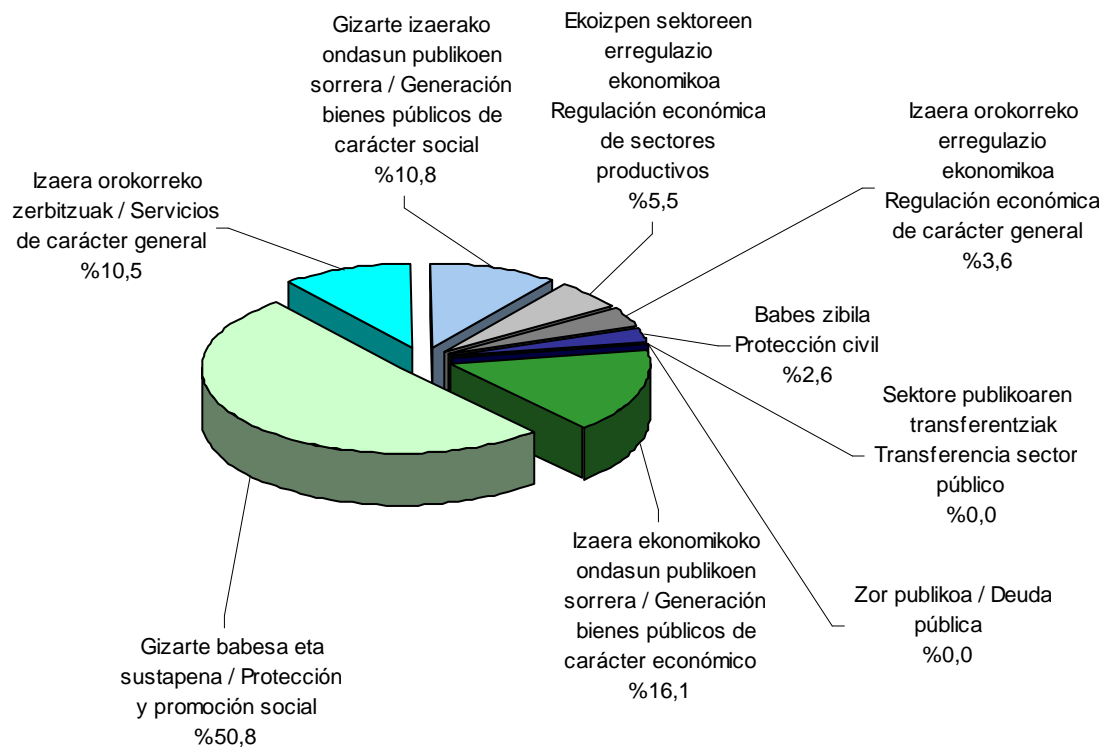

Gastuaren funtzio desberdinei erreparatuz gero hauxe ikusten da:

- Guztiek hazkunde metatua dute epealdian, izaera orokorreko erregulazio ekonomikoa (-%19,4), ekonomiaren erregulazio orokorra (-%6,9) eta zor publikoa (-%86,5) izan ezik.
- Azken ekitaldian 3 funtzio jaitsi dira: ekoizpen sektoreen erregulazio ekonomikoa (-%9,0), zor publikoa (-%5,0) eta ekonomiaren erregulazio orokorra (-%1,1).

Kudeaketa propioko gastuaren helburu nagusiak, gizarte babesa eta sustapena, bariazio ezberdinak ditu: +%7,6 2014an. 2015. urtean %1,0 igo zen eta 2016. urtean %3,4 igo zen. Ondorioz epealdian %12,5 igo da.

Si atendemos a las distintas funciones del gasto, se aprecia que:

- Todas presentan un crecimiento acumulado en el periodo, salvo la regulación económica de carácter general (-19,4%), generación de bienes públicos de carácter económico (-6,9%) y deuda pública (-86,5%).
- En el último ejercicio 3 funciones disminuyen: regulación económica de sectores productivos (-9,0%), deuda pública (-5,0%) y regulación económica de carácter general (-1,1%).

El principal destino del gasto de gestión propio, la protección y promoción social muestra una variación desigual: +7,6% en 2014, en 2015 aumentó el 1,0% y en 2016 aumentó el 3,4%. Como consecuencia en el periodo, ha aumentado en un 12,5%.

GRÁFICO 8.15. GRAFIKOA
Kudeaketa propioko gastuaren bilakaera funtzionala
Evolución funcional del gasto propio de gestión

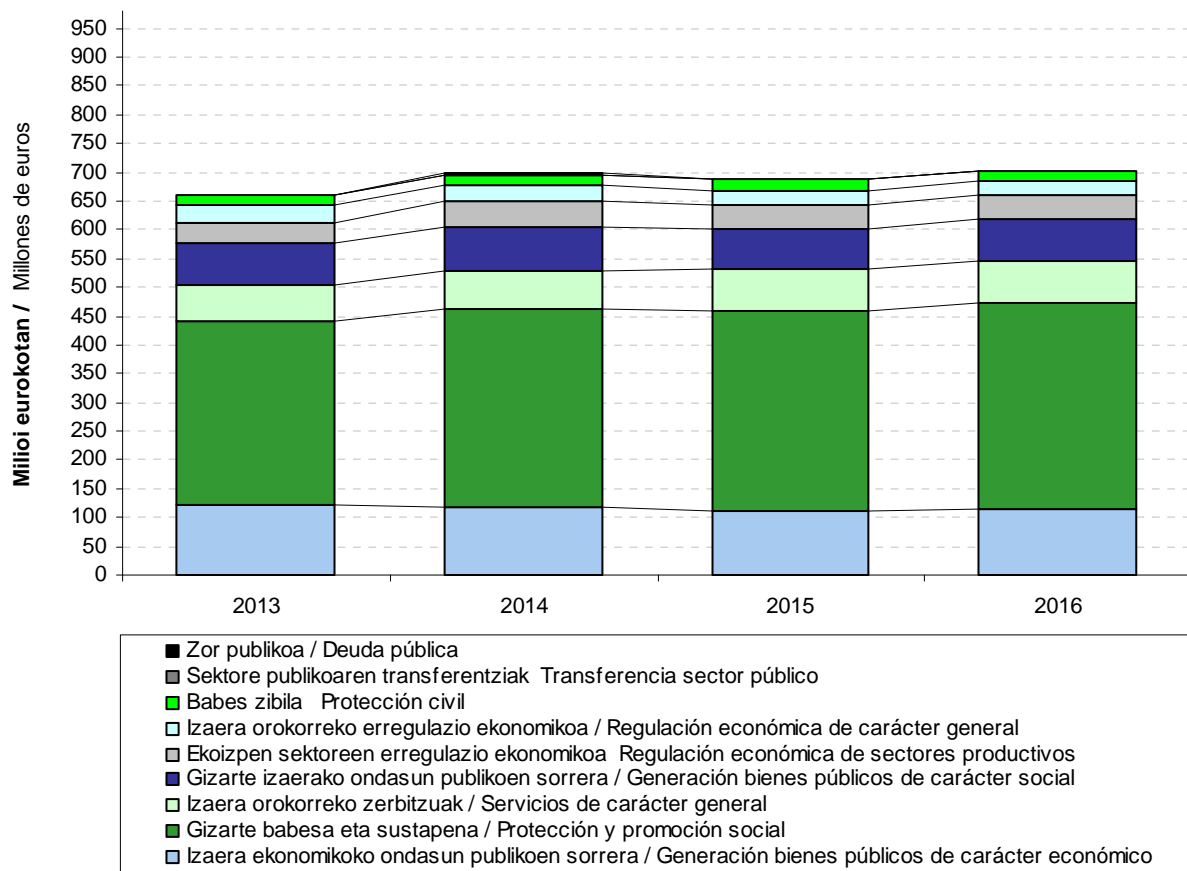

Izaera ekonomikoko herri ondasunen sorrerak 8 milioi euro jaitsi dira epealdian (-%6,9), %1,1eko igoera 2016an, %2,7ko jaitziera 2014an eta %5,4ko beherakada 2015ean.

Gizarte izaerako herri ondasunen sorrerak (zenbatekoan hirugarren funtzioa) igoera jasan zuen epealdian (0,6 milioi euro eta +%0,8), eta igoera 2016 ekitaldian (+%8,7) eta 2014. urtean (+%0,9) gauzatu zen. 2015. urtean jaitziera eman da (-%8,2).

La generación de bienes públicos de carácter económico ha tenido una disminución acumulada del periodo de 8 millones de euros (-6,9%), con aumento del 1,1% en 2016, una disminución del 2,7% en 2014, y disminución del 5,4% en 2015.

La generación de bienes públicos de carácter social (tercera función en importe) experimentó aumento en el periodo (0,6 millones de euros y +0,8%), con aumento en 2016 (+8,7%) y 2014 (+0,9%), y disminución en 2015 (-8,2%).

8.2. ZERGA ITUNDUAK ETA ERAKUNDEEKIKO KONPROMISOAK

8.2.0 SARRERA

8.1 apartatuan Foru Aldundiaren aurrekontu propioa aztertu da, eta ikusi dugu 2016. urtean 708 milioi euroko gastu propio ez-finantzarioa izan duela. GFaren gastu ez-finantzario guztiak, ordea, 4.320,2 milioi eurokoak izan dira eta horietatik 3.612,2 milioi erakundeekiko konpromisoei dagozkie, hau da, beste erakunde publikoekin dauden lege obligazioak betetzeko erabili dira (Estatuaren, Eusko Jaurlaritzaren eta Gipuzkoako udalen gastuak finantzatzeko). Zifra horietatik ondorioztatu daitekeenez, foru administrazioa baliabideak banatzen dituen administrazioa da beste ezeren gainetik.

Bestalde, aurreko apartatuan aipatu dugu GFari egotzitako zerga itunduak, hau da, foru entean gastu propioak finantzatzeko erabilitakoak, 685,8 milioi eurokoak izan direla, zerga itunduengatik 2016an bildutakoa 4.197,8 milioi eurokoa izan denean. Jakina denez, lehen zifra hori (685,8 milioi) bi kontzeptu hauen arteko diferentziaren emaitza da:

- Zerga itunduak: 4.197,8 milioi, ken
- Erakundeekiko konpromisoak: 3.512,0 milioi euro:
 - 3.612,2 milioiko gastuak eta
 - 100,2 milioiko sarrerak.

Dena den, esan behar da GFari zerga itunduengatik egotzitako zifrak aurkeztean bazterrean utzi dela GFarentzat oso garrantzitsua den jarduera bat, zerga itunduen bilketa alegia.

8.2 apartatu honetan hiru gai aztertuko ditugu:

- Zergabilketa jarduera.
- Baliabideak banatzeko eginkizuna.
- GFari egotzitako zerga itunduen zehaztapena.

Foru Ogasunaren txosten honetako 7. kapituluaren informazio zehatza eman dugu jada zerga itunduen bilketa lanari dagokionez. Nolanahi ere, apartatu honetan esparru zabalagoan

8.2. TRIBUTOS CONCERTADOS Y COMPROMISOS INSTITUCIONALES

8.2.0 INTRODUCCIÓN

En el apartado 8.1 se ha analizado el presupuesto propio de la Diputación Foral cuyo gasto propio no financiero asciende a 708 millones de euros en 2016. Sin embargo, los gastos no financieros totales de la DFG son 4.320,2 millones de los que 3.612,2 corresponden a compromisos institucionales derivados de obligaciones legales para financiar los gastos de otras instituciones públicas como son el Estado, el Gobierno Vasco y los Ayuntamientos de Gipuzkoa. Como puede colegirse de las cifras anteriores, la administración foral es ante todo una administración distribuidora de recursos.

Por otro lado, el apartado anterior se ha referido a los 685,8 millones de tributos concertados imputados a la DFG que se destinan a financiar los gastos propios del Ente Foral, cuando la recaudación por tributos concertados asciende a 4.197,8 millones en el ejercicio 2016. Como se sabe, la primera cifra (685,8 millones) se obtiene por diferencia entre:

- Los tributos concertados: 4.197,8 millones
- Los compromisos institucionales: 3.512,0 millones de euros:
 - 3.612,2 millones de gasto y
 - 100,2 millones de ingresos.

Pero la presentación de las cifras de tributos concertados imputadas a la DFG obvia una actividad importante para la DFG como es la actividad recaudadora de los tributos concertados.

En este apartado 8.2 se van a tratar tres cuestiones:

- La actividad recaudatoria.
- La función distribuidora de recursos.
- La determinación de los tributos concertados imputados a la DFG.

La actividad recaudatoria de tributos concertados ya se ha mostrado de forma detallada en el capítulo 7 de este informe de la hacienda foral, pero en este apartado se sitúan los

kokatuko ditugu emaitzak, EAeko beste aldundietan izandako bilketarekin konparatuz eta sarrera publikoak Gipuzkoako ekonomiarekin erlazionatuz.

Erakundeekiko konpromisoak ez ditu GFAk erabakitzen.

- Kupoa Estatuaren Kupo Legean jasotzen diren irizpideen arabera finkatzen da.
- Ekarpinak Eusko Legebiltzarrak onartzen duen Ekarpinen Legean finkatzen dira.
- Udalak finantzatzeko foru fondoak Batzar Nagusiek onartzen duten foru arauaren bidez finkatzen da, baina Ekarpinen Legean jasotako gomendioei jarraikiz.

Zerga itunduen kudeaketa foru organoen erantzukizuna bada ere, Aldundiak maila instituzional desberdinen artean banatu behar ditu bere baliabideak aurrez ezartzen diren irizpideei jarraiki. Horrek esan nahi du bere sarreren kudeaketa eta kudeaketa gastuetarako dituen baliabideak disoziatu behar direla. Bada, disoziazio horren ondorioa ondoko hauen eboluzio desberdina da:

- Zerga itunduena.
- GFARI egotzitako zerga itunduena.

Apartatu honetan agerian jarri nahi da zentzuk diren alde hori eragiten duten faktore nagusiak, hau da, erakundeekiko konpromisoen zenbatekoa erabakitzen dutenak.

Azalpena egiteko honako faktoreak aukeratu dira:

- Estatuko autonomia erkidegoei laga gabeko zerga itunduen bilakaera, zerga horiek kupoaren eguneratze indizea konfiguratzeko dutelako.
- EAeko zerga itunduen bilakaera, lehen esandako indizearekin batera Eusko Jaurlaritzari egin beharreko ekarpinak finkatzeko erabiltzen dena.
- Ekarpinen indizea horizontala, kupoa eta ekarpinak lurraldeen artean banatzen dituenak.
- Kupoaren desplazamendu efektua, haren likidazioa hurrengo urtean egiteagatik gertatzen dena.
- Udalak finantzatzeko foru fondoaren bilakaera.

resultados en un marco más amplio: se compara con la recaudación de las otras diputaciones de la CAPV y se relacionan los ingresos públicos con la economía del Territorio.

Los compromisos institucionales vienen determinados de forma exógena a la DFG:

- El cupo se determina a partir de los criterios que se recogen en la Ley del Cupo del Estado.
- Las aportaciones vienen determinadas en la correspondiente Ley de Aportaciones aprobada por el Parlamento Vasco.
- El fondo foral de financiación municipal se determina mediante Norma Foral que, si bien aprueban las Juntas Generales del Territorio, sigue las recomendaciones existentes en la Ley de Aportaciones.

Los órganos forales son responsables de la gestión de los tributos concertados; sin embargo, deben repartir los recursos entre los diferentes niveles institucionales siguiendo criterios predeterminados. De aquí nace una disociación entre la gestión de sus ingresos y los recursos disponibles para sus gastos de gestión. Disociación que se traduce en una evolución dispar de:

- Los tributos concertados.
- Los tributos concertados imputados a la DFG.

En este apartado se pretende aislar aquellos factores más relevantes que explican esta disparidad y que no son otros que los factores que determinan la cuantía de los compromisos institucionales.

Los factores explicativos seleccionados son:

- La evolución de los tributos concertados del Estado no cedidos a las CCAA que configuran el índice de actualización del cupo.
- La evolución de los tributos concertados de la CAPV que, junto con el anterior, determinan las aportaciones al Gobierno Vasco.
- El índice horizontal de aportación que reparte el cupo y las aportaciones entre los territorios.
- El efecto desplazamiento del cupo que se produce por el hecho de que éste se liquide el año posterior al de referencia.
- La evolución del fondo foral de financiación municipal.

8.2.1. ZERGA ITUNDUAK. KONPARAZIOA EAE-REKIN

Hemen aztertzen den zergabilketa Herri Finantzen Euskal Kontseiluari atxikitako zerga itunduen bilketa likidoari dagokio. Zerga horiek banaketari lotuta daude eta honela sailkatzen dira:

- Zuzeneko zergak.
- Zeharkako zergak.
- Tasak eta bestelako sarrerak.
- Doikuntzen bidez bildutakoa.

Datuak hiru lurralde historikoen 2012tik 2016ra bitartean egindako bilketatik hartu dira, eta horien batura EAERI dagokiona da.

8.2.1. TRIBUTOS CONCERTADOS. COMPARACIÓN CON LA CAPV

La recaudación aquí analizada corresponde a la recaudación líquida de los tributos concertados afectos al Consejo Vasco de Finanzas Públicas y que están sujetos a reparto. Estos tributos se clasifican entre:

- Impuestos directos.
- Impuestos indirectos.
- Tasas y otros ingresos.
- Recaudación vía ajuste.

Los datos provienen de la recaudación realizada desde 2012 a 2016 por los tres territorios históricos y el sumatorio de ellos es el correspondiente a la CAPV.

GRÁFICO 8.16. GRAFIKOA
Zerga itunduen bilketa BPGren aldean lurraldeen arabera
Recaudación de tributos concertados en relación con el PIB por territorios

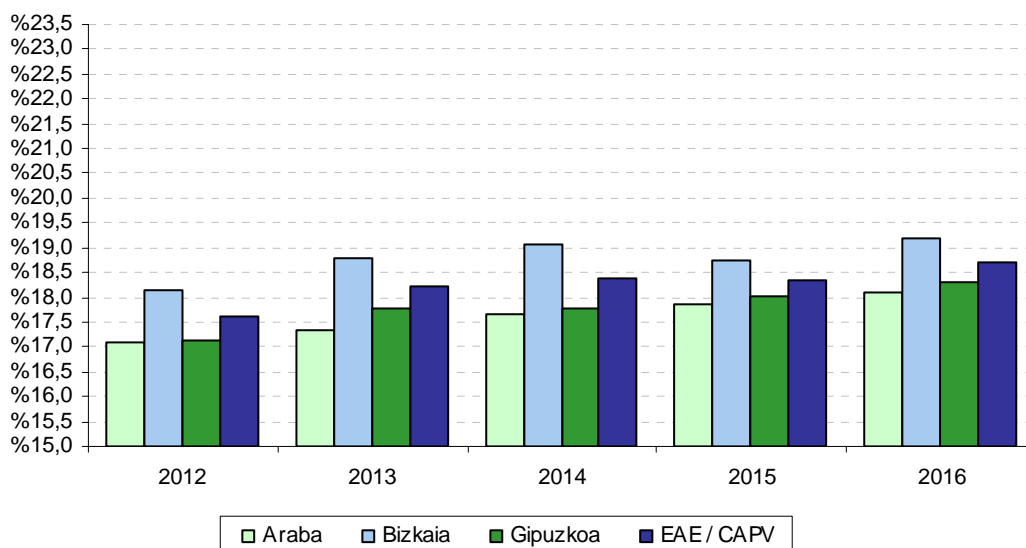

2002ko ekonomia itunak, 28/2007 legeak aldatuak, apenas ekarri du aldaketarik hiru lurralde historikoetako bilketan. 8.16. grafikoan ikus daitekeenez, epealdian egindako zergabilketa lurralde bakoitzeko BPG nominalaren %17,1-

El concierto económico de 2002, modificado por la Ley 28/2007, apenas supone una variación en la recaudación de los territorios históricos. Como se puede apreciar en el gráfico 8.16., a lo largo del periodo la recaudación

%19,2 inguruan dabil. Zehazki esanda:

- Portzentajerik handiena Bizkaian ageri da: bere BPGren %18,1 eta %19,2 bitartekoa. Epealdiaren hasieran portzentajea %18,1ekoa da, epealdiko balio txikiena. 2013an %18,8ra igotzen da eta 2014an berriro igotzen da (%19,1). 2015ean %18,8ra jaisten da eta 2016an berriro igotzen da eta epealdiko tasa altuena izan du, (%19,2).
- Gipuzkoako bilketa %17,1 eta %18,3 bitartean dago. Epealdiaren hasieran portzentajea %17,1ekoa da, epealdiko tasa txikiena. 2013an eta 2014an portzentaje berdina du (%17,8). 2015ean %18,0ko tasa izan du. 2016an epealdiko tasa altuena izan du (%18,3).
- Arabak portzentaje berdintsuak ditu: bere BPGren %17,1 eta %18,1 bitartean. 2016. urtean portzentaje handiena du eta 2012. urtean portzentaje baxuenera iristen da.

Lurralde historiko bakoitzak EAeko bilketa osoan duen **partaidetzaren** datuak aztertzean Bizkaiak zergabilketan duen pisu handia nabarmentzen da, bildutako guztiaren erdia baino gehiago hari baitagokio urtero. Atzetik Gipuzkoa dator kopuru osoaren herenarekin, eta azken tokia Arabak hartzen du gainerako %15,0ekin.

Aztertutako bost urteetan ez dago ia batere aldaketarik:

- Bizkaian bere pisu erlatiboak gora egiten du epealdian. 2013an ekitaldiko pisu erlatibo altuena du (%52,8). 2012ko pisu erlatibo %52,7koa da. 2015ean ekitaldiko pisu erlatibo txikiena du (%51,6). 2014an pisu erlatibo %52,6a da eta 2016an %51,8.
- Gipuzkoan gora egiten du: 2012an portzentaje baxuena ematen da (%31,7). 2013an gora egiten du (%31,8). 2014an %31,9 da, eta 2015ean ekitaldiko pisu erlatibo altuena du (%32,5). 2016an %32,4 pisua du.
- Araba zerga itunduen %15,6a da 2012an. 2013. urtean bere pisu erlatibo %15,3 izatera jaitsi da (epealdiko tasa baxuena) eta 2014an pisu erlatibo %15,4ra igo da. 2015. urtean berriro igo egiten da, %15,8 (epealdiko altuena) eta 2016an aurreko urteko pisua mantentzen du.

representa en torno al 17,1%-19,2% del PIB a precios corrientes de cada territorio. En concreto:

- Bizkaia es el territorio con mayor porcentaje: entre el 18,1% y el 19,2% de su PIB. Al inicio del periodo el porcentaje es del 18,1%, mínimo del período. En 2013 sube al 18,8% y en 2014 vuelve a subir (19,1%). En 2015 baja al 18,8% y en 2016 vuelve a subir y alcanza el máximo del periodo (19,2%).
- Gipuzkoa presenta una recaudación entre el 17,1% y el 18,3%. Al inicio del periodo el porcentaje es del 17,1%, tasa mínima del periodo. En 2013 y 2014 obtiene el mismo porcentaje (17,8%). En 2015 obtiene una tasa del 18,0%. En 2016 alcanza el máximo del periodo (18,3%).
- Araba muestra porcentajes similares: entre el 17,1% y el 18,1% de su PIB. Presenta el punto más alto en 2016 y en 2012 alcanza el punto más bajo.

Al analizar los datos sobre la **participación de cada territorio histórico** frente al total de la CAPV, se aprecia el importante peso recaudatorio de Bizkaia que en todos los años representa más de la mitad del total recaudado. Le sigue Gipuzkoa, que supone un tercio del total y, por último, Araba con el 15,0%.

En los cinco años recogidos apenas se aprecian variaciones:

- Bizkaia aumenta su peso relativo a lo largo del periodo. En 2013 tiene el peso relativo más alto del periodo (52,8%). En 2012 el peso relativo es del 52,7%. En 2015 tiene el peso relativo más bajo del periodo (51,6%). En 2014 el peso relativo es del 52,6% y en 2016 del 51,8%.
- Gipuzkoa presenta un movimiento ascendente: 2012 se da el valor más bajo (31,7%). En 2013 alcanza el 31,8%, en 2014 el 31,9% y en 2015 tiene el peso relativo más alto del periodo (32,5%). En 2016 representa el 32,4%.
- Araba supone el 15,6% en 2012. En el ejercicio 2013 baja su peso relativo hasta el 15,3% (mínimo del periodo) y en 2014 el peso relativo sube al 15,4%. En 2015 vuelve a subir, 15,8% (máximo del periodo), porcentaje que se mantiene en 2016.

Epealdiko bilketaren bilakaerari dagokionez, bistakoa da Bizkaia garrantzi handia duela zergabilketan eta bere bariazioak beste inorenak baino gehiago eragiten duela EAEko emaitza osoan. Azken honen bariazioa bide beretik dator, baina modu apalagoan. Horrela, zergabilketa osoak gora egiten du epealdian: %3,3 igo da 2013an. 2014an igoera finkatzen da eta %4,5 hazten da. 2015ean %2,4 hazten da, eta 2016an %2,7.

Con respecto a la evolución de la recaudación en el periodo, es patente la importancia recaudatoria de Bizkaia, por lo que su variación es la que más afecta al comportamiento del total de la CAPV, que se mueve en el mismo sentido aunque de forma más suavizada. Así, la recaudación total sube en el periodo: aumenta el 3,3% en 2013. En 2014 se consolida la mejora con un incremento del 4,5%. En 2015 sube el 2,4% y en 2016 sube el 2,7%.

GRÁFICO 8.17. GRAFIKOA
Zerga itunduen bilketaren bilakaera lurraldeen arabera
Evolución de la recaudación de tributos concertados por territorios

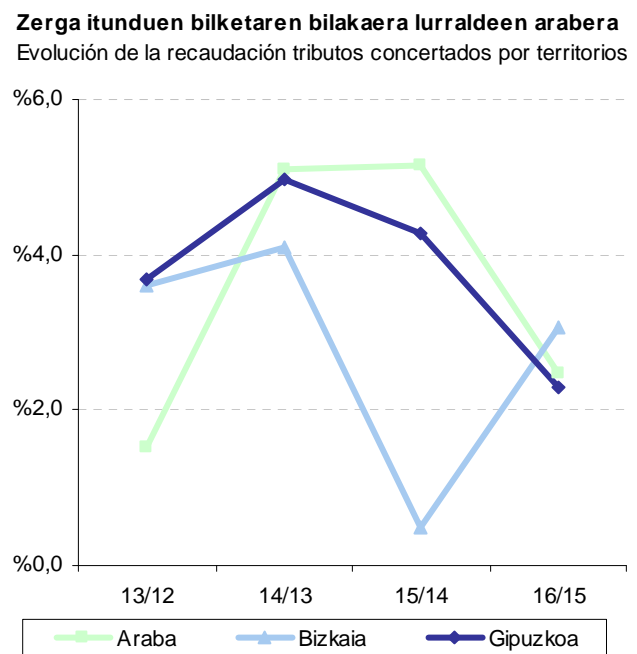
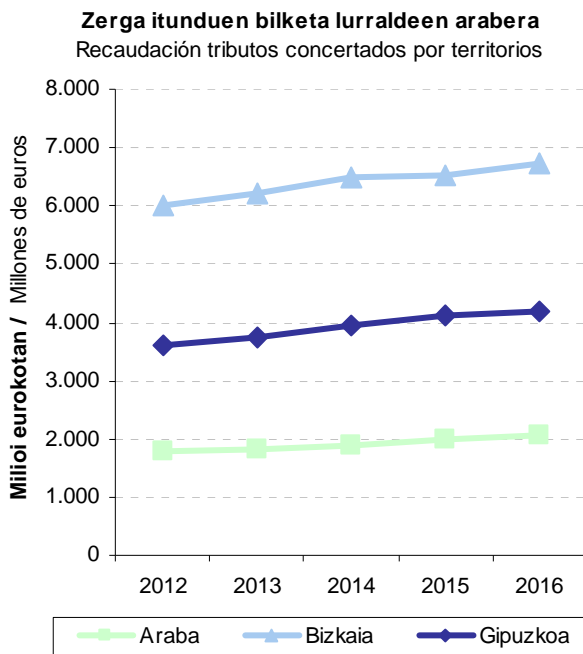

Lurraldeka aztertuta, aldeak ikusten dira horien artean:

- Bizkaiko zergabilketa 2013an %3,6 igo da. 2014an igoera finkatzen da eta %4,1 hazi da. 2015ean berriz gora egiten du, %0,5. 2016an %3,1 igo da.
- Gipuzkoak, emaitza positiboa du epealdi guztian: 2013an hiru lurraldeen arteko emaitza hoberena izan du (+%3,7). 2014an %5,0ko igoera izan du, eta 2015ean %4,3 egiten du gora. 2016an %2,3 igo da.

Por territorios, existen diferencias entre ellos:

- La recaudación de tributos en Bizkaia crece el 3,6% en 2013. En 2014 se consolida el incremento y crece el 4,1%, para volver a crecer el 0,5% en 2015. En 2016 crece el 3,1%.
- Gipuzkoa, tiene resultado positivo en todo el período: obtiene el mejor resultado de las tres provincias en 2013 (+3,7%). En 2014 tiene un aumento del 5,0%, y crece el 4,3% en 2015. En 2016 crece el 2,3%.

- Arabak diferentzia handiagoak ditu ekitaldi batetik bestera: 2013an %1,5 igo da, hiru lurraldeen arteko emaitza txarrena izan du. 2014an eta 2015ean %5,1 gora egiten du (hiru lurraldeen arteko igoera handiena). 2016an %2,5 igo da.

Bi zerga talde nagusiek epealdian eman duten bilketari erreparatuz gero (ikus 8.18 eta 8.19 grafikoak) agerian jartzen da zeharkako zergek gero eta garrantzi handiagoa hartzen dutela zuzeneko zergen kaltetan. Era berean, bietan gorakadak daudela ikusten da, bi zerga moten bilakaera desberdina bada ere.

Zeharkako zergak %19,0 gehitu dira epealdian, eta 2012ko 5.600 milioi eurotik 2016ko 6.661 milioi eurora pasa dira. Urteak aurrera joan ahala igoera joerak izan ditu:

- 2013an %4,4 igo da.
- 2014an %8,7 igo da.
- 2015ean %2,9 igo da.
- 2016an %1,9 igo da.

- Araba presenta más variaciones entre los ejercicios: en 2013 crece el 1,5%, obtiene el peor resultado de las tres provincias. En 2014 y en 2015 crece el 5,1% (mayor aumento de las tres provincias). En 2016 crece el 2,5%.

La recaudación de los dos grupos principales de impuestos a lo largo del periodo (gráficos 8.18. y 8.19.) pone de manifiesto la importancia cada vez mayor de los tributos indirectos frente a los directos. Así mismo, muestra aumentos de ambos pero con una evolución distinta entre los dos tipos de impuestos.

Los impuestos indirectos crecen un 19,0% en el periodo: de 5.600 millones de euros en 2012 a 6.661 millones en 2016. A lo largo de los años se mantiene tendencia de subidas:

- En 2013 aumenta un 4,4%.
- En 2014 aumenta un 8,7%.
- En 2015 aumenta un 2,9%.
- En 2016 aumenta un 1,9%.

GRÁFICO 8.18. GRAFIKOA
Zerga itundu nagusien bilketa
Recaudación de los principales tributos concertados

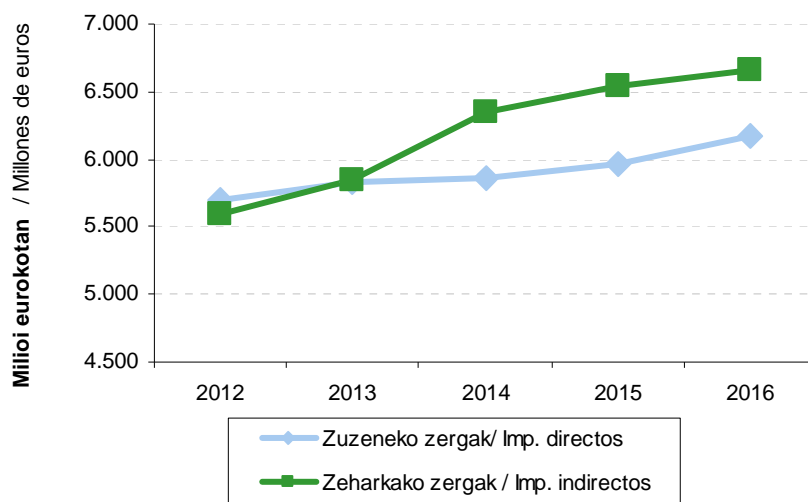

Zuzeneko zergak, %8,2 igo dira epealdian: hasierako 5.699 milioi eurotik 6.169 milioi eurora pasatu da 2016an. Epealdian hazkunde tasak hauexek izan dira:

Los impuestos directos, crecen en el periodo el 8,2%: de los 5.699 millones de euros iniciales a los 6.169 millones recaudados en 2016. En el periodo presenta las siguientes tasas de crecimiento:

- 2013an %2,2 igo da.
 - 2014an %0,7 igo da.
 - 2015ean %1,6 igo da.
 - 2016an %3,5 igo da.
- En 2013, crece el 2,2%.
 - En 2014, crece el 0,7%.
 - En 2015, crece el 1,6%.
 - En 2016, crece el 3,5%.

GRÁFICO 8.19. GRAFIKOA
Zerga itunduen bilketa osoaren bilakaera zerga kontzeptuen arabera
Evolución de la recaudación total de tributos concertados por conceptos impositivos



GRÁFICO 8.20. GRAFIKOA
Zeharkako zergen bilketaren bilakaera
Evolución de la recaudación de los impuestos indirectos



Zeharkako zergak 2013, 2014, 2015 eta 2016 urteetan zergatik duten zuzeneko zergak

El mayor peso de la imposición indirecta en detrimento de los impuestos directos de los

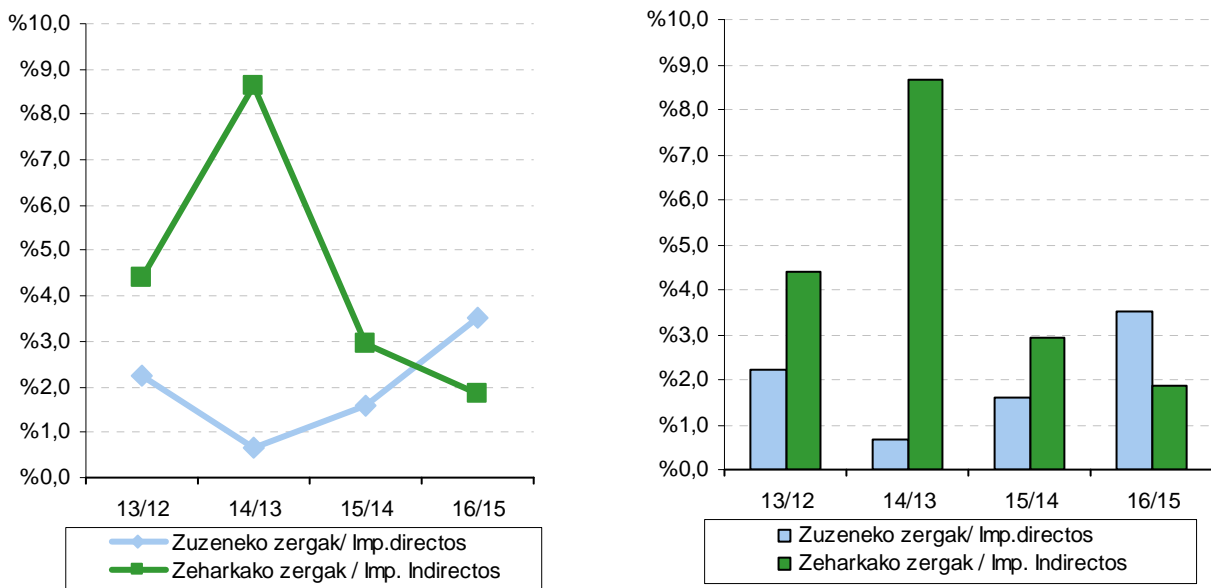
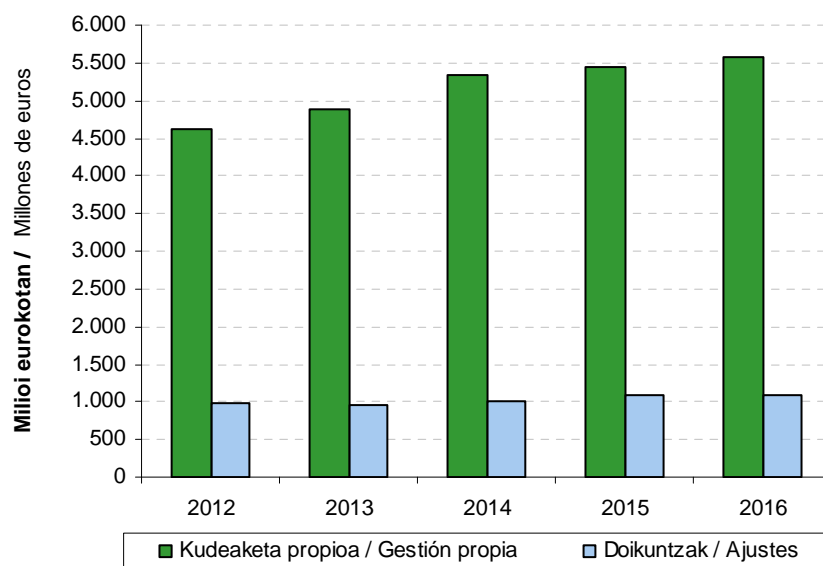
baino **plsu handiagoa** ulertzeko (2012. urtea salbuespena da joera honen barne), kontuan eduki behar da 1997. urteaz geroztik zerga bereziak biltzen hasten direla, eta horiek zeharkako zergen barruan sartuta daudela. Horien barruan, bi sarrera bide erabiltzen dira bilketa egiteko: kudeaketa propioa eta doikuntzak.

Kudeaketa propioaren eta doikuntzen arteko banaketa aztertuz gero, lehenengoa bigarrenari nagusitzen zaiola ohartzen gara. Epealdiko bilakaerari dagokionez, alde esanguratsuak ageri dira:

- Kudeaketa propioak igoserako joera du: %9,1 igotzen du 2014ko ekitaldian, %5,9 2013an, %2,1 2015ean eta %2,3 2016an.
- Doikuntzen bidez lortutako sarreretan gorabehera handiagoak ikusten dira: 2013an %2,7 jaisten dira. 2014an joera aldatzen da eta %6,5 igotzen dira. 2015ean %7,3 igotzen dira eta 2016an joera aldatzen da eta %0,2 egiten dute behera.

ejercicios 2013, 2014, 2015 y 2016 (2012 rompe con la tendencia), obedece a que, a partir de 1997, se inicia la recaudación de los tributos especiales incluidos en los impuestos indirectos. Dentro de ellos, la recaudación se realiza por dos vías de ingresos: gestión propia y ajustes.

Si analizamos la distribución entre gestión propia y vía ajustes, podemos apreciar la importancia de la primera frente a la segunda. En cuanto a la evolución en el periodo, existen diferencias significativas:

- La vía de gestión propia presenta una tendencia de subidas: aumenta el 9,1% en el ejercicio 2014, el 5,9% en 2013, el 2,1% en 2015 y el 2,3% en 2016.
- Los ingresos vía ajustes muestran variaciones más acentuadas: en 2013 descienden el 2,7%. En 2014 cambia de tendencia y aumentan el 6,5%. En 2015 suben el 7,3% y en 2016 cambia de tendencia y bajan el 0,2%.

8.2.2. ERAKUNDEEKIKO KONPROMISOAK

Erakundeekiko konpromisoek gastu masa handi bat eratzen dute, eta beren zenbatekoa aurrekontua egin aurretik finkatzen da lege edo foru arau bidez. Hauek dira:

- Estatuarentzako Kупoa.
- Eusko Jaurlaritzaren aldeko ekarpenak.
- Udalak Finantzatzeko Foru Fondoak.

Kupoa Autonomia Erkidegoak bere gain hartzen ez dituen Estatuaren karga guztientzako kontribuzioa da, eta Ekonomia Itunean dator jasota. Bertan hauxe ezartzen da:

- Kalkulurako metodologia bat.
- Bost urtetarako lege baten beharra. Lege horrek epealdiko kupoa finkatzeko metodologia zehazteaz gainera, bosturtekoaren lehen urtean aplikatuko den kupoa ere onartu behar du. 2007-2016 epealdiari 2007ko urriaren 25eko 29/07 Legea aplikatu zaio. 29/2007 Legearen amaierako lehen xedapenean esaten duenez, salbuespenez, metodologia honen indarraldia (2007-2011) amaitu eta gero, hurrengo ekitaldietarako baliabideen banaketarako eta ekarpenak zehazteko beste lege arautzaile berririk oraindik aldarrikatu ez bada, metodologia hau berau aplikatuko da oso-oso 2012ko eta hurrengo ekitaldietan.

Eusko Jaurlaritzaren aldeko ekarpenak erabiltzen dira Ekonomia Itunaren kudeaketatik eratortzen diren sarrerak Euskal Herriko Ogasun Nagusiaren eta foru ogasunen artean banatzeko, betiere beren titularitzapean dauden eskumen edota zerbitzuen arabera. Baliabideak banatzeko metodologia eta lurralde historiko bakoitzaren ekarpenak Herri Finantzen Euskal Kontseiluak erabaki behar ditu eta Eusko Legebiltzarrean lege moduan aurkeztu. Aztertutako epealdian honako araudia egon da indarrean: martxoaren 23ko 2/2007 Legea, 2007-2011 bosturtekoari aplikatuko zaiona. 2/2007 Legearen azken xedapen bakarrak esaten duenez, salbuespenez, metodologia honen indarraldia (2007-2011) amaitu eta gero, hurrengo ekitaldietarako baliabideen banaketarako eta ekarpenak zehazteko beste lege arautzaile berririk oraindik aldarrikatu ez bada, metodologia hau berau

8.2.2. COMPROMISOS INSTITUCIONALES

Los Compromisos Institucionales son una importante masa de gasto cuya cuantía está predeterminada por Ley o Norma Foral anterior al presupuesto. Se trata de:

- El Cupo al Estado.
- Las Aportaciones al Gobierno Vasco.
- El Fondo Foral de Financiación Municipal.

El **Cupo** representa la contribución a todas las cargas del Estado que no asume la Comunidad Autónoma, y viene recogido en el Concierto Económico, en el que se establece:

- Una metodología de cálculo.
- La necesidad de una ley quinquenal que: determine la metodología de señalamiento del cupo que ha de regir en el periodo, y apruebe el cupo del primer año del quinquenio. Dentro del periodo analizado 2007-2016 está en vigor la Ley 29/2007, de 25 de octubre. La Disposición Final Primera de la Ley 29/2007 recoge que, excepcionalmente, si transcurrido el plazo de vigencia de la presente metodología (2007-2011) no se hubiera promulgado una nueva ley reguladora de la distribución de los recursos y determinación de aportaciones para los ejercicios siguientes, la presente metodología será de aplicación en todos sus términos para el ejercicio 2012 y siguientes.

Las **Aportaciones al Gobierno Vasco** son el medio para distribuir, entre la Hacienda General del País Vasco y las Haciendas Forales, los ingresos derivados de la gestión del Concierto Económico, en función de las competencias y/o servicios de los que sean titulares. La metodología de distribución de los recursos y la determinación de las aportaciones de cada Territorio Histórico debe aprobarse por el Consejo Vasco de Finanzas Públicas y elevarse al Parlamento Vasco en forma de ley. La normativa vigente en el periodo recogido es la Ley 2/2007, de 23 de marzo, para el quinquenio 2007-2011. La Disposición Final única de la Ley 2/2007 recoge que, excepcionalmente, si transcurrido el plazo de vigencia de la presente metodología (2007-2011) no se hubiera promulgado una nueva ley reguladora de la distribución de los recursos y determinación de las aportaciones para los ejercicios siguientes, la

aplikatuko da oso-osorik 2012ko eta hurrengo ekitaldietan.

Azkenik, **Udalak Finantzatzeko Foru Fondoak** lurralde historikoko udalek zerga itunduen kudeaketatik eratorritako emaitzan duten partaidetza adierazten du. Bere metodologia eta kudeaketa azaroaren 23ko 15/1994 Foru Arauan, Udalak Finantzatzeko Foru Fondoari buruzkoan, jasotzen dira, eta arau horrek indarrean darraio oraindik, nahiz eta kupoa eta ekarpenak aldatzearen ondorioz zenbait aldaketa ere izan dituen.

8.2.2.1. KUPOA

8.21 grafikoak agerian uzten du zein den 2016. urterako behin betiko Kupoa EAeri dagokionez. Grafikoak 2012-2016 urteetan indarrean dagoen likidazio eskema berria erakusten digu, eta ikus daiteke aurreko urteetako baina sinplifikatuagoa dela EAek beste eskumen batzuk bereganatu dituelako, besteak beste, Ertzaintzarena eta INSALUD eta IMSERSOrena. Aurreko urteetan eskumen horiek bosturtekoaren eguneratze oinarrian sartzen ziren eta, gainera, urtero likidatzen ziren.

Kupoaren legea indarrean dagoen urte bakoitzean ondorengo eragiketak egiten dira bosturtekoaren lehen urtean (2007an) kalkulatu den eguneratze oinarritik abiatuta:

- Oinarria aldatzen da bere osagaietan izandako aldaketak kontuan hartuta
- EAek bere gain hartzen dituen eskumen berriak kentzen dira, betiere abiaburu-urtearen arabera baloratuak, hau da, eskumen horiek urte horretan zuten zenbatekoaren arabera. 2007an horien zifra 0 da. Emaitza berrikusitako eguneratze oinarria da (1.704 milioi). 2009an oinarri hau berriro kalkulatu da autonomi erkidegoek eskumen berriak bere gain hartu dituztelako, eta oinarri berria 1.604 milioi euro da. 2011. urtean oinarri hau 1.537 milioi eurokoa da, eta 2012an, 2013an, 2014an, 2015ean eta 2016an 1.507 milioi eurokoa.
- Haren gainean ekitaldiko eguneratze indizea aplikatzen da (0,7293212 indizea 2016an),

presente metodología será de aplicación en todos sus términos para el ejercicio 2012 y siguientes.

Por último, el **Fondo Foral de Financiación Municipal** representa la participación de los municipios del Territorio Histórico en el resultado de la gestión de los tributos concertados. Su metodología y gestión está recogida en la Norma Foral 15/1994, de 23 de noviembre, reguladora del Fondo Foral de Financiación Municipal, normativa que sigue vigente y que ha sufrido diversas modificaciones a raíz de los cambios del cupo y las aportaciones.

8.2.2.1. CUPO

El Cupo definitivo para 2016, a nivel de la CAPV, viene recogido en el gráfico 8.21.. En él se muestra el nuevo esquema de liquidación vigente en los años 2012-2016. Este esquema es más simplificado que en los años anteriores dado que la CAPV ha asumido como competencias propias, entre otras, la Ertzaintza y el INSALUD e IMSERSO. Anteriormente estas competencias se incluían en la base de actualización del quinquenio y, además, se liquidaban todos los años.

En cada año de vigencia de la ley del cupo, se parte de la base de actualización del quinquenio calculada el primer año del mismo (en 2007) y se realizan las siguientes operaciones:

- Se modifica la base en función a los cambios de los datos que la componen.
- Se restan las nuevas competencias que asuma la CAPV, valoradas siempre con respecto al año base, es decir, por el importe que dichas competencias tenían en dicho año. En 2007 son 0. El resultado es la base de actualización revisada (1.704 millones). En el ejercicio 2009 se recalcula esta base por nuevas competencias asumidas por las Comunidades Autónomas, siendo la nueva base 1.604 millones de euros. En el ejercicio 2011 esta base es de 1.537 millones de euros y en 2012, 2013, 2014, 2015 y 2016 de 1.507 millones de euros.
- Sobre ella se aplica el índice de actualización del ejercicio (en 2016 es 0,7293212) y se

eta horrela kupo eguneratua lortzen da: 1.099 milioi euro.

- Emaidza horri hauek kentzen zaizkio:
 - Menpekotasuna, Hezkuntza eta Sanitatearen finantzazioa: 321,3 milioi.
 - Zerga bereziak lagatzeagatik egin beharreko konpentsazio finantzarioak: 84,4 milioi euro.
- Azken eragiketa horren emaitza behin betiko kupo da (693,1 milioi euro).

Bosturtekoaren lege berriak eragin dituen aldaketak argi eta garbi ikusten dira **kupotik datozen kargak** aztertzen direnean (8.22. grafikoa). Epealdiaren barruan (2012-2016) karga horiek handiak dira kopuruz EAerekin itundutako zergei dagokienez. Aldiz, azken ekitaldietan kupoari dagozkion zenbatekoak baino ez dira jasotzen, gainerako kargak EAeren eskumen izatera igaro direlako.

obtiene el cupo actualizado: 1.099 millones de euros.

- A este resultado se le restan:
 - La financiación de Dependencia, Sanidad y Educación: 321,3 millones.
 - Las cuantías por compensaciones financieras derivadas de la cesión de los impuestos especiales: 84,4 millones de euros.
- El resultado de esta última operación es el cupo definitivo (693,1 millones de euros).

Los cambios producidos con la nueva ley quinquenal se aprecian claramente al analizar las **cargas derivadas del cupo** (gráfico 8.22.). A lo largo del periodo recogido (2012-2016) estas cargas han supuesto una cuantía importante con respecto a los recursos concertados con la CAPV. Sin embargo, en los últimos ejercicios únicamente se recogen los importes correspondientes al cupo, dado que el resto de cargas han pasado a ser competencia de la CAPV.

GRÁFICO 8.21. GRAFIKOA
Epealdiko kupoa
Cupo del periodo

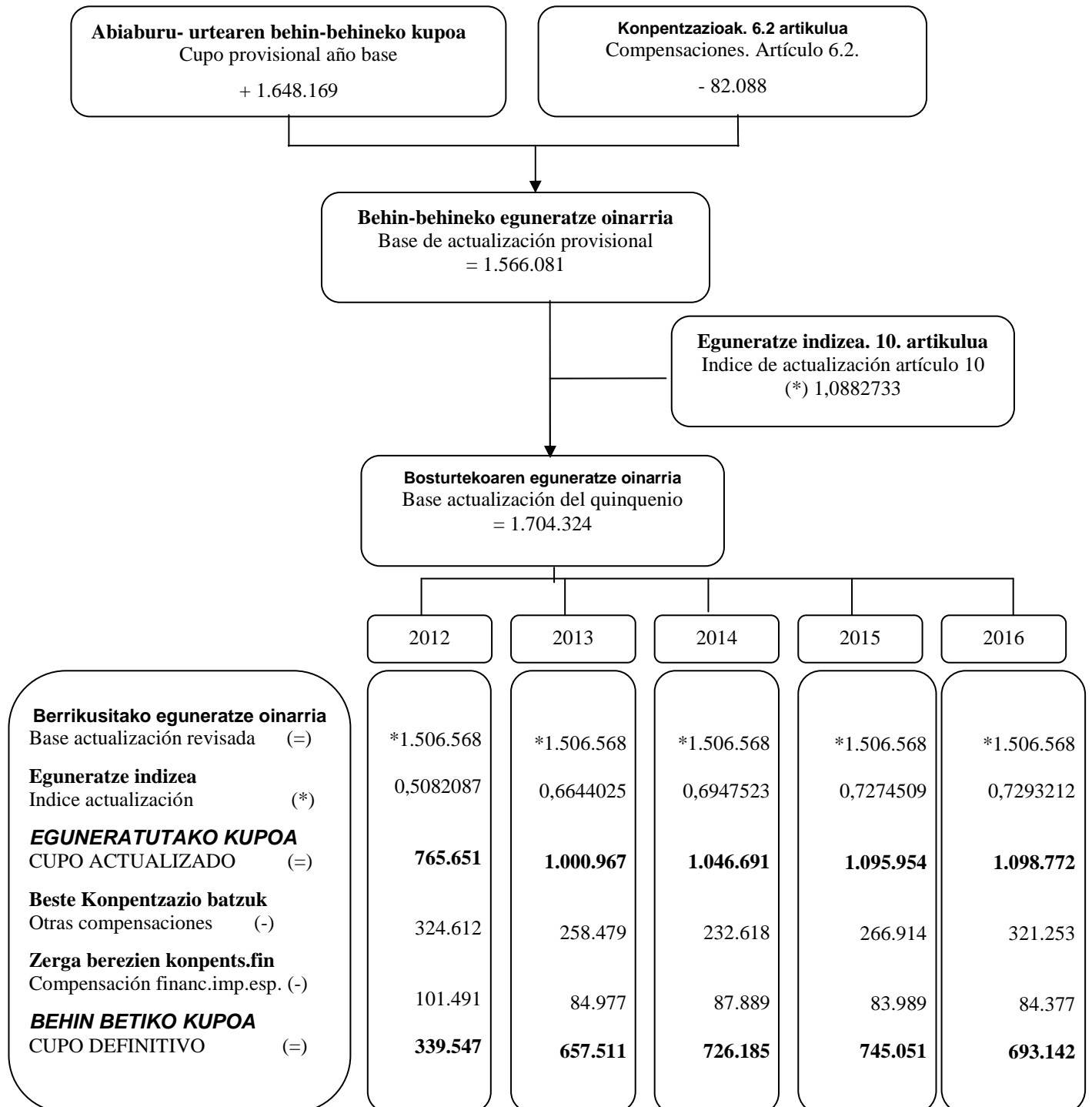

* 2012, 2013, 2014, 2015 eta 2016an Kupoaren oinarria aldatzen da.

En 2012, 2013, 2014, 2015 y 2016 se modifica la base del Cupo.

Mila eurokotan / En miles de euros

GRÁFICO 8.22. GRAFIKOA
Kupotik datozen kargak eta EAEnen ballabideak
Cargas derivadas del cupo y recursos de la CAPV



GRÁFICO 8.23. GRAFIKOA
Kupoaren eta zergabilketaren indizeen bilakaera %-tan
Evolución porcentual de los índices del cupo y de recaudación



Eguneratze indizea Estatuak araubide komuneko autonomia erkidegoen esku uzten ez dituen zergen bilketa kontuan hartuz kalkulatu da, hau da, alde bakarrek kalkulua da, Estatu sarreretan bakarrik oinarritzen dena eta EAEnen bilketak duen portaerarekin zerikusirik ez duena. Horrek arrisku bat sortzen du autonomia erkidegoarentzat. Izan ere:

El índice de actualización se calcula en base a la recaudación por parte del Estado de los tributos no cedibles a las Comunidades Autónomas de Régimen Común. Por ello, es un cálculo unilateral determinado únicamente por las cifras de ingresos del Estado y es independiente del comportamiento de la recaudación de la CAPV. En consecuencia se genera un riesgo para la comunidad autónoma de tal modo que:

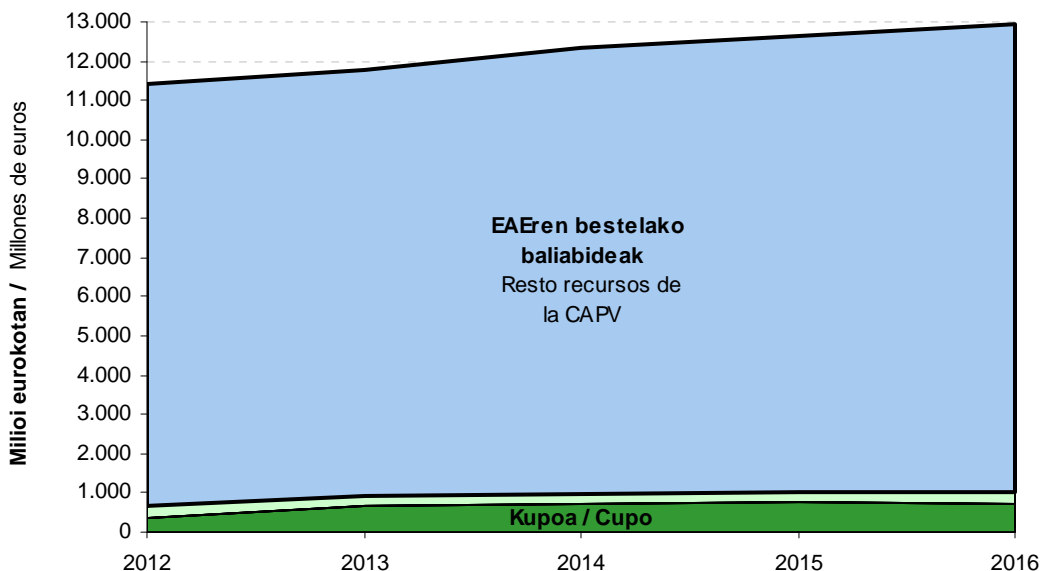
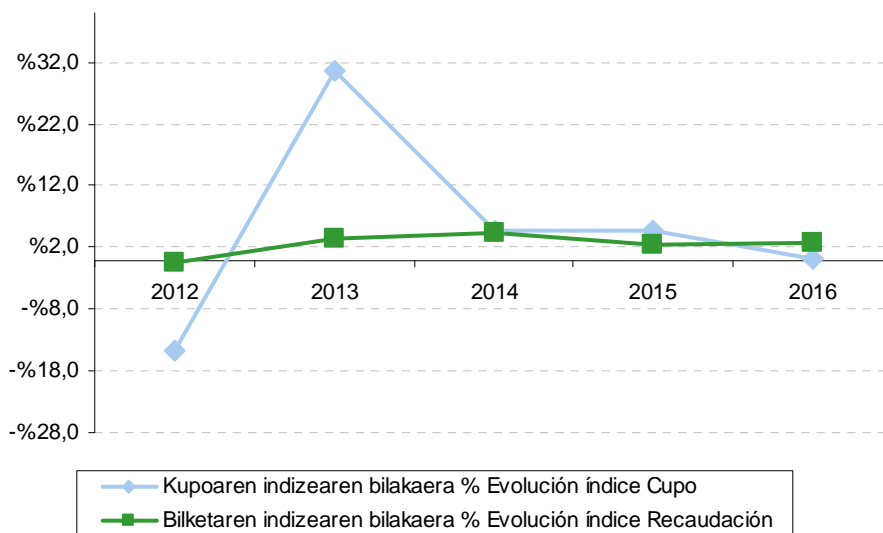
- EAEko baliabideen bilakaera Estatuan baino txikiagoa bada, kupoak baliabide horietan duen proportzioa handiagoa izango da.
- Aldiz, baliabide gehiago sortzen badira, kupoaren proportzioa txikiagoa izango da.

Eguneratze indizeak eta EAEko zerga itunduen bilketak bilakaera desberdina dute beren bariazio tasetan (8.23 grafikoa). Hona hemen 2012-2016 epealdiko bilakaera:

- Kupoak hazkunde erritmo ezberdina izan du: 2007an, bosturtekoaren lehen urtean, %6,0 gehitzen da, 2008an %23,9 jaisten da, 2009an %27,8 jaisten da, 2010ean %37,8ko igoera izan du, 2011an %21,1 jaisten da, 2012an (luzapen urtea) %14,8 jaisten da, 2013an (luzapen urtea baita ere) %30,7 gehitzen da, 2014an (luzapen urtea baita ere) %4,6 gehitzen da, 2015ean (luzapen urtea baita ere) %4,7 gehitzen da, eta 2016an (luzapen urtea) %0,3 gehitzen da.
- EAEko zergabilketa gehiago hazi da, 2010ean (+%8,4), 2013an (+%3,3), 2014an (+%4,5) eta 2015ean (+%2,4) izan ezik (urte hauetan igoera kupoarena baino txikiagoa baita). 2007an %9,7 hazi da, 2008an %6,8 jaitsi da, 2009an %15,9a jaitsi da, 2011an %1,9 jaitsi da, 2012an %0,6a jaitsi da eta 2016an %2,7 hazi da.

Portaera horren ondorioz:

- Kupoaren eguneratze indizearen bariazio tasa 2010ean, 2013an, 2014an eta 2015ean bilketarena baino handiagoa da, eta kupoak urte hauetan baliabide gutxiago izatea dakar.
- Bilketaren bariazio tasa 2007, 2008, 2009, 2011, 2012 eta 2016an nagusitzen da. Izan ere, sei urte horietan kupoak karga gutxiago sortzen du baliabideekiko.

Bestalde, kupoaren metodologia dela-eta, urte bati dagokion likidazioa hurrengo urtean egiten da, eta horren ondorioz, diferentzia bat agertzen da behin betiko kupoaren eta ekitaldian benetan ordaindutakoaren artean. 8.24 grafikoa erakusten denez, aurreko ekitaldiko kupoaren likidazioa eta urte horretarako kalkulaten den behin-behineko kupo urte berean ordaintzen dira.

- Si la evolución de los recursos en la CAPV es más reducida que en el Estado, la proporción que representa el cupo sobre esos recursos será mayor.
- En cambio, una mayor generación de recursos supondrá que el cupo represente una proporción inferior.

Las tasas de variación del índice de actualización y de la recaudación del conjunto de los tributos concertados de la CAPV (gráfico 8.23.) muestran a lo largo del periodo 2012-2016 una evolución diferente:

- El índice del cupo presenta un ritmo de crecimiento desigual: En 2007, el primer año del quinquenio, el crecimiento es del 6,0%, en 2008 decrece el 23,9%, en 2009 decrece el 27,8%, en 2010 crece el 37,8%, en 2011 decrece el 21,1%, en 2012 (año de prórroga) decrece el 14,8%, en 2013 (también año de prórroga) aumenta el 30,7%, en 2014 (también año de prórroga) aumenta el 4,6%, en 2015 (también año de prórroga) aumenta el 4,7% y en 2016 (año de prórroga) aumenta el 0,3%.
- La recaudación de la CAPV, en general, crece más salvo en 2010 (+8,4%), en 2013 (+3,3%), en 2014 (+4,5%) y en 2015 (+2,4%), en los que queda por debajo del incremento del cupo. En 2007 crece el 9,7%, en 2008 decrece un 6,8%, en 2009 decrece un 15,9%, en 2011 decrece un 1,9%, en 2012 decrece un 0,6%, y en 2016 crece un 2,7%.

Dado este comportamiento:

- La tasa de variación del índice de actualización del cupo es superior a la de recaudación en los años 2010, 2013, 2014 y 2015; ejercicios en los que el cupo representa una mayor detracción de recursos.
- La tasa de variación de la recaudación es superior en los ejercicios 2007, 2008, 2009, 2011, 2012 y 2016. En estos seis años, el cupo representa una menor carga con respecto a los recursos.

Por otro lado, la metodología del cupo provoca que la liquidación de un año se realice al año siguiente, por lo que existe una diferencia entre el cupo definitivo y el realmente pagado en el ejercicio. En un mismo año, según muestra el gráfico 8.24., se abona la liquidación del cupo del ejercicio anterior y el cupo provisional calculado para ese año.

GRÁFICO 8.24. GRAFIKOA
Ordaindutako kupoaren eta behin betiko kupoaren arteko aldea
Diferencia entre cupo pagado y cupo definitivo

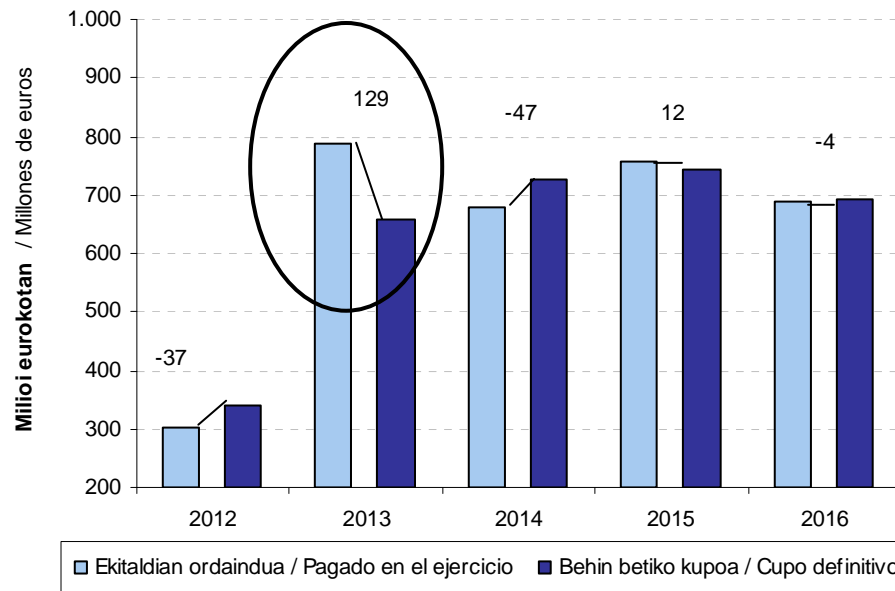

Epealdian zehar, urte bateko behin betiko kupo likidoa ondoko hauen batura da:

- Ekitaldian ordaindutako behin-behineko kupoa.
- Hurrengo urtean egindako likidazioa.

Alabaina, kupoa ekitaldi desberdinetan ordaintzen denez, fluxu finantzarioak sortzen dira Estatuaren eta EAEn artean, eta nolako zeinua duten, banatu beharreko baliabideak gehiago edo gutxiago izan daitezke:

- Aldea positiboa izateak esan nahi du autonomia erkidegoak ekitaldian ordaindu duena urte horri dagokion behin betiko kupoa baino handiago dela. 2013. eta 2015. urteak.
- Aldiz, zeinua negatiboa izanez gero, Estatuak kobratzen duena kupoagatik jaso beharko lukeena baino txikiagoa da eta, beraz, autonomia erkidegoan banatu beharreko baliabideak gehitu egiten dira. 2012., 2014. eta 2016. urteak.

Hortaz, zerga itunduen bilketatik abiatzen bagara, **baliabide erabilgarrien bariazioa** hauxe izango da: bilketaren gehikuntza gehi kupoaren

A lo largo del periodo, el cupo líquido definitivo de un año es la suma de:

- El cupo provisional pagado en el ejercicio.
- La liquidación realizada al año siguiente.

Pero, al ser abonado en ejercicios diferentes, se crean unos flujos financieros entre el Estado y la CAPV que, dependiendo del signo, suponen una mayor o menor disponibilidad de recursos a distribuir:

- Diferencia positiva: la comunidad autónoma ha pagado en el ejercicio mayor cuantía de la que supone el cupo definitivo de ese año. Años 2013 y 2015.
- Diferencia negativa: el Estado cobra menos de lo que tendría que percibir en concepto de cupo, de forma que aumentan los recursos a distribuir en la comunidad autónoma. Años 2012, 2014 y 2016.

Por lo tanto, partiendo de la recaudación de los tributos concertados, la **variación de los recursos disponibles** será igual a: el incremento de

diferentzia negatiboa edo bilketaren gehikuntza ken kupoaren diferentzia positiboa. Hau da, EAEn urte bateko baliabideek aurreko urtearekiko duten bariazioan ondoko faktore hauek eragiten dute:

- Hauen arteko diferentzia:
 - Kupoak erabilitako eguneratze indizea, ken
 - Bilketaren benetako gehikuntza.
- Kupoa hurrengo ekitaldian likidatzeagatik Estatuaren eta EAEn artean sortzen den fluxua.

8.2.2.2. EUSKO JAURLARITZAREN ALDEKO EKARPENAK

Eusko Jaurlaritzaren aldeko ekarpenak kalkulatzeko, lehendabizi banatu beharreko baliabideen zenbatekoa zehazten da eta, gero, horietatik Eusko Jaurlaritzari zenbat dagokion finkatzen da.

Banatu beharreko baliabideen kalkulua (8.25. grafikoa) zerga itunduen urteko bilketatik abiatzen da, eta bilketa horri behar diren interesak gehituz ekitaldiko baliabideak lortzen dira. Emaizta horri kenkari jakin batzuk eginez, ekitaldian banatu beharreko baliabide guztiak lortzen dira.

Kenkari aplikagarriak bi taldetan bana daitezke:

- Kupoaren metodologiatik datozenak, hau da, ekitaldiko kupoa kalkulatzeko erabilitako kopuruak. 2002tik aurrera, kenkari horiek sinplifikatu egin dira, eta bosturtekoan honako hauek ditugu: ekitaldian ordaindutako kupoa (behin-behinekoa eta aurreko ekitaldiko likidazioa) eta Ertzaintza eta Miñoiak.
- Gainerako kenkariak ekarpenen legean jasota daude eta bereganatutako eskumen berrien finantzazioa biltzen dute.

2007ko ekitaldian eskumen berriak izan direnez, kontzeptu honen kenkaria 467,2 milioi eurokoa da 2016. urtean.

la recaudación más la diferencia negativa del cupo ó menos la diferencia positiva del cupo. Es decir, la variación de los recursos de la CAPV de un año en relación al año anterior se ve afectada por dos aspectos al mismo tiempo:

- La diferencia entre:
 - El índice de actualización utilizado por el cupo.
 - El incremento real de la recaudación.
- El flujo entre el Estado y la CAPV derivado de la liquidación del cupo en el ejercicio siguiente.

8.2.2.2. LAS APORTACIONES AL GOBIERNO VASCO

Para el cálculo de las aportaciones al Gobierno Vasco se obtiene previamente la cuantía de los recursos a distribuir y posteriormente la parte de éstos que corresponde al Gobierno Vasco.

El cálculo de los recursos a distribuir (gráfico 8.25.) parte de la recaudación de tributos concertados realizada en el año a la que se le añaden los intereses correspondientes y así obtener el total de los recursos del ejercicio. A este resultado se le restan unas deducciones determinadas y se obtiene el total de recursos a distribuir en el ejercicio.

Las **deducciones** aplicables se pueden clasificar en dos grupos:

- Las provenientes de la metodología del cupo que son las cuantías empleadas para el cálculo del cupo del ejercicio. A partir de 2002 estas deducciones se simplifican y durante el quinquenio son: el cupo pagado en el ejercicio (tanto el provisional como la liquidación del ejercicio anterior) y la Ertzaintza y Miñoies.
- El resto de deducciones están contenidas en la ley de aportaciones y recogen la financiación de nuevas competencias asumidas.

En el ejercicio 2007 se adjudicaron nuevas competencias por lo que la deducción por este concepto en 2016 es de 467,2 millones de euros.

GRÁFICO 8.25. GRAFIKOA
 2016ko ekarpenak. Banatu beharreko baliabideak
 Aportaciones 2016. Recursos a distribuir

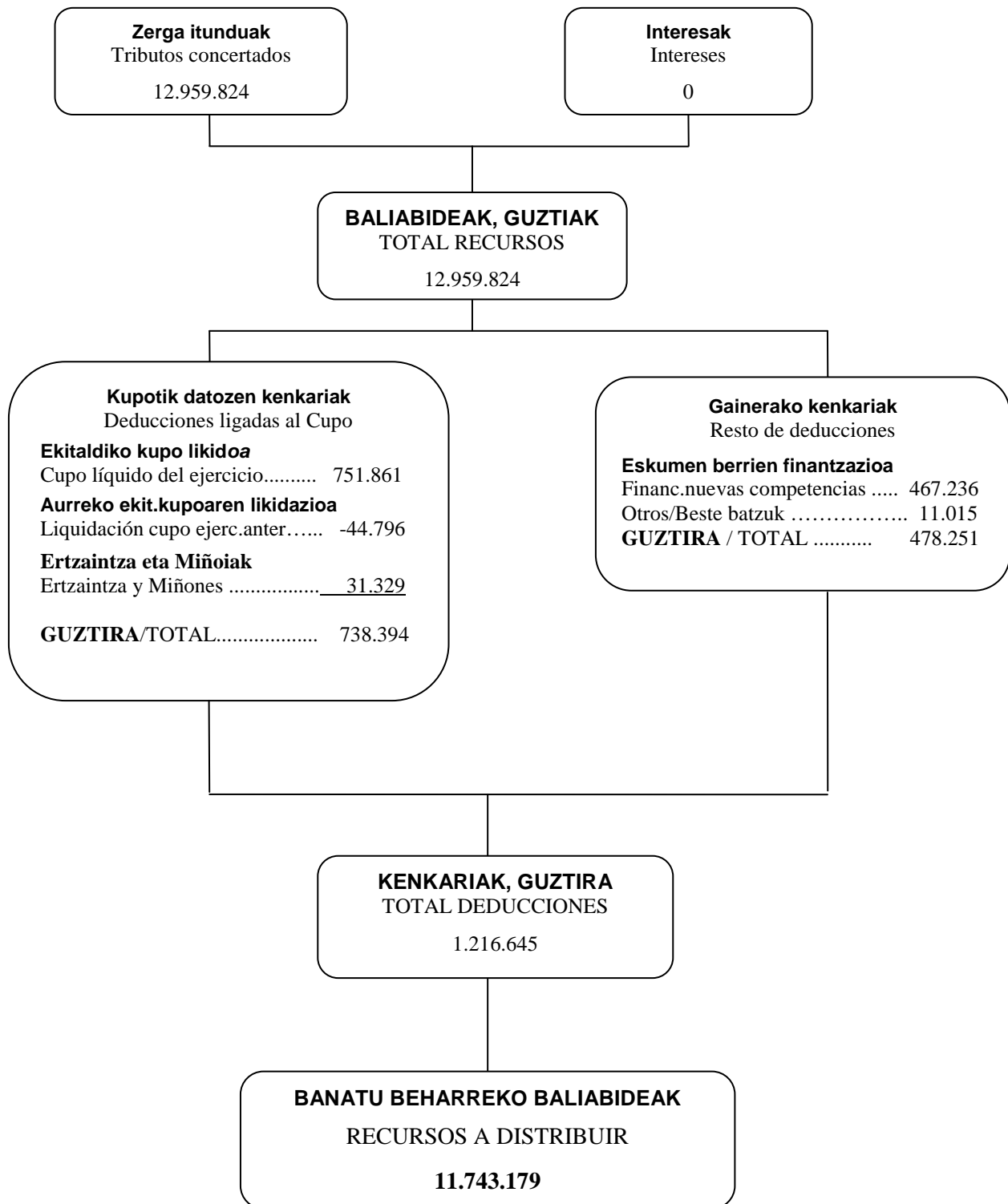

Mila eurokotan / En miles de euros

Batera hartuta, 2002. urteko aldaketa izan eta gero, kenkariak zenbateko txikia hartzen dute baliabide guztiekin erlazionatuz gero, baliabideen %9,0 inguru baino ez baitute hartzen. 2012-2016 epealdiko bilakaera izan da: %6,8 2012an, 2013an igotzen da %9,9raino, epealdiko balio handiena eta 2014an %8,8raino jaisten da. 2015ean %9,6raino igotzen da. 2016an %9,4raino jaisten da.

En conjunto, a partir del cambio producido en 2002 todas las deducciones han pasado a suponer sólo entorno al 9,0% de los recursos. La evolución en el periodo 2012-2016 es la siguiente: 6,8% en 2012, para aumentar en 2013 hasta el 9,9%, máximo valor del periodo, en 2014 baja hasta el 8,8%, en 2015 sube hasta el 9,6%, y en 2016 baja hasta el 9,4%.

GRÁFICO 8.26. GRAFIKOA
Ekarpenak. Banatu beharreko baliabideen bilakaera
Aportaciones. Evolución de los recursos a distribuir

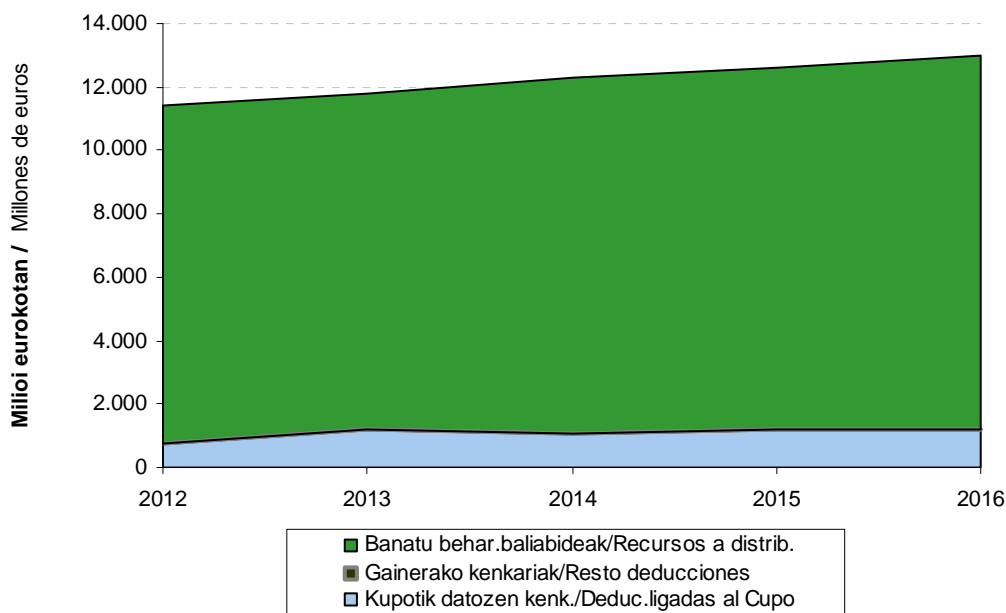

Edozein modutara ere, epealdiko kenkaririk garrantzitsuenak kupotik datoz. Hori dela eta, kupoaren portaerak berebiziko garrantzia du banatu beharreko baliabideen kalkuluan.

8.26 grafikoa ikus daitekeenez, 2007ko lege berriaren kenkariak oso zama gutxi dute eta, horren ondorioz, EAEn banatu beharreko baliabideak nabarmen gehitu dira. Hori guztia, jakina, autonomia erkidegoak eskumen gehiago bereganatzaren ondorioa da.

En cualquier caso, las deducciones más significativas son las provenientes del cupo. Por ello, el comportamiento del cupo tiene una gran importancia a la hora de calcular los recursos a distribuir.

Como se puede apreciar en el gráfico 8.26., en la ley quinquenal de 2007 las deducciones tienen poco peso y, por consiguiente, se ha producido un aumento importante de los recursos a distribuir en la CAPV. Consecuencia lógica de la asunción de más competencias por parte de la comunidad autónoma.

GRÁFICO 8.27. GRAFIKOA
2016ko ekarpenak, guztira.
 Total Aportaciones. 2016

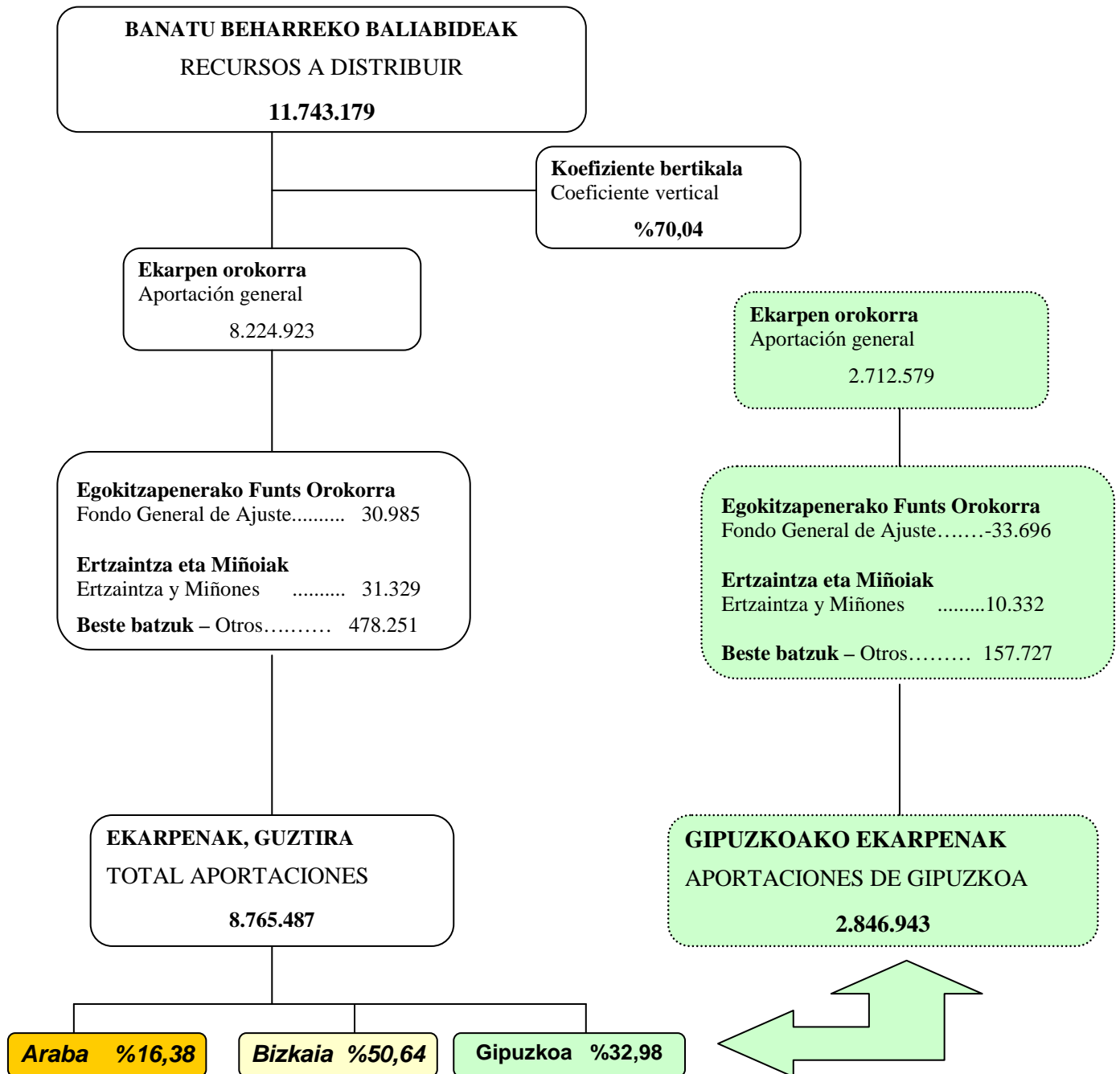

Mila eurokotan / En miles de euros

Banatu beharreko baliabideak ekitaldi bakoitzean bildutako zerga itunduekin erlazionatzen baditugu ikus daiteke epealdian %90,0 proportzio inguruari eusten zaiola. 2012an banatu beharreko baliabideak bildutako zerga itundu guztien %93,2 dira (epealdiko altuena). 2013. jaitsiera handia izan da eta epealdiko portzentaje txikiena eman da (%90,1). 2014an igoera izan da, (%91,2) . 2015ean %90,4 dira eta azken ekitaldian %90,6.

2016an hiru foru aldundiek Eusko Jaurlaritzari ordaindu behar dizkieten ekarpen orokorren zenbateko osoa aurreko datuetatik abiatu kalkulatzeko da (ikus 8.27. grafikoa), bereizketa hau eginez:

- Ekarpene orokor gisa, ekitaldian banatu beharreko baliabide guztien portzentaje bat ordaintzen da: koefiziente bertikala, hain zuzen, 2007ko ekarpen lege berriarekin %70,44etik %70,04ra jaitsi dena.
- Honi ekarpen espezifikoak gehitzen zaizkio, ondokoak hain zuzen ere: Ertzantza eta Miñoiena (31 milioi euro) eta eskumen berrien finantzaketa (478 milioi).
- Azkenik, Egokitzapenerako Funts Orokorrak, lehengo Elkartasun Funtsak, 31 milioi euroko ekarpen gehigarria suposatzen du 2016an.

8.2.2.3. KOEFIZIENTE HORIZONTALA

Ekarpene legeek koefiziente horizontala kalkulatzeko metodologia ere ezartzen dute. Koefiziente hori kupoari eta ekarpenei dagozkien kargak hiru foru aldundien artean banatzeko erabiltzen den portzentajea da.

Beraz, autonomia erkidegoari buruzko kalkulak behin zehaztu ondoren, lurralde bakoitzaren karga indibiduala zein den jakiteko, aldundi bakoitzari 2016ko ekitaldirako dagokion portzentajea aplikatzen zaio (8.28 grafikoa).

Kontuan eduki behar da koefiziente hori ondoko hauei aplikatzen zaiela:

- Kupoaren kasuan, ekitaldian benetan ordaindu denari, hau da, bi hauen arteko baturari:
 - Ekitaldiko kupo likidoa.

Si se relacionan los recursos a distribuir con los tributos concertados recaudados en cada ejercicio, se observa que a lo largo del periodo la proporción se ha mantenido en torno al 90,0%. En 2012 los recursos a distribuir en el ejercicio representan el 93,2% del total de los tributos concertados recaudados (máximo del periodo). En 2013 se da una bajada considerable alcanzando el valor mínimo del periodo (90,1%) y en 2014 mejora alcanzando un valor del 91,2%. En 2015 representan el 90,4% y en 2016 el 90,6%.

El total de las aportaciones generales de 2016 que corresponden al Gobierno Vasco y que han de pagar entre las tres diputaciones forales (gráfico 8.27.) se calcula a partir de los datos anteriores, diferenciándose:

- En concepto de aportación general, se abona un porcentaje del total de los recursos a distribuir en el ejercicio: el coeficiente vertical, que con la nueva ley de aportaciones de 2007 ha disminuido del 70,44% al 70,04%.
- A esto se le añaden las aportaciones específicas, las cuales se desglosan en Ertzantza y Miñones (31 millones de euros) y financiación de nuevas competencias (478 millones).
- Por último, el Fondo General de Ajuste, antiguo Fondo de Solidaridad, supone una aportación adicional de 31 millones de euros en 2016.

8.2.2.3. COEFICIENTE HORIZONTAL

En las leyes de aportaciones también se recoge la metodología para el cálculo del coeficiente horizontal, que es el porcentaje utilizado para repartir las cargas correspondientes al cupo y a las aportaciones entre las tres diputaciones forales.

Por lo tanto, una vez obtenidos los cálculos a nivel de la comunidad autónoma, para determinar la carga individual de cada territorio histórico se le aplica el porcentaje (gráfico 8.28.) de cada una de las diputaciones para el ejercicio 2016.

Ha de tenerse en cuenta que este coeficiente horizontal se aplica en :

- El cupo, sobre la cuantía realmente pagada en el ejercicio, es decir, sobre la suma de:
 - El cupo líquido del ejercicio.

- Aurreko ekitaldiko kupoaren likidazioa.
- La liquidación del cupo del ejercicio anterior.
- Ekarpenen kasuan, lehen azaldu dugun koefiziente bertikala aplikatu ondoren lortutako balioei.
- Las aportaciones, sobre los valores obtenidos una vez aplicado el coeficiente vertical anteriormente explicado.

GRÁFICO 8.28. GRAFIKOA
Ekarpn koefizienteak
Coeficientes de aportación



GRÁFICO 8.29. GRAFIKOA
Kupoa eta ekarpenak direla-eta egindako ordainketa eta Gipuzkoako ballabide erabilgarriak
Pago realizado en concepto de cupo y aportaciones y recursos disponibles de Gipuzkoa



Gipuzkoako koefiziente horizontala kupoaren eta ekarpenen zenbatekoei aplikatzean (8.21. eta 8.27. grafikoetan jasotakoei) Foru Aldundi honek ordaindu duen gutzia lortzen da. Zerga itunduengatik bildutakoari karga horiek kentzen bazaizkio, **Gipuzkoako ballabide erabilgarriak** lortzen dira.

Epealdiko baliabide erabilgarriak 2012an 933 milioi eurokoak izatetik 1.118 milioi eurokoak izatera pasatu dira 2016an. Kopuru horiek (8.29. grafikoa) zerga itunduengatik bildutakoaren laurdena inguru dira (%24,9-%26,6). Baliabide gehien hartzen dituen kontzeptua Eusko Jaurlaritzaren aldeko ekarpenak dira.

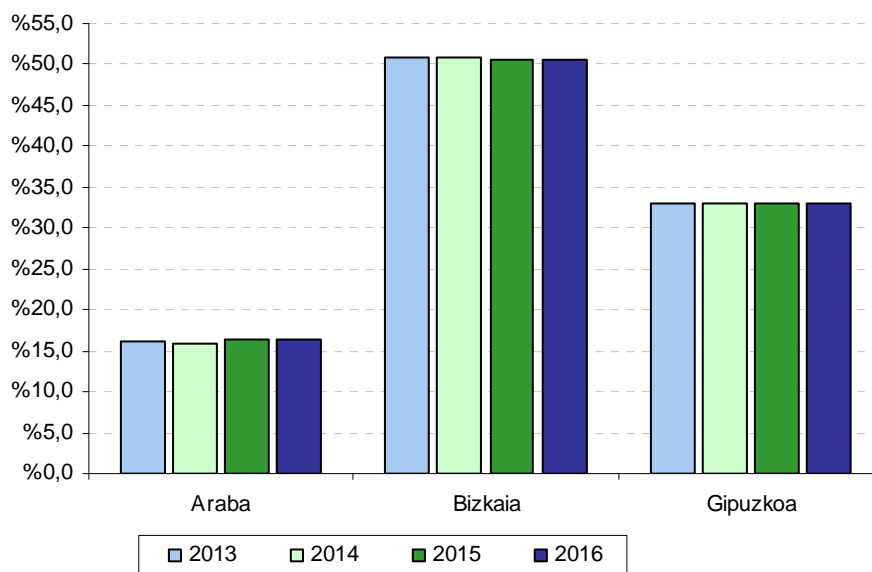
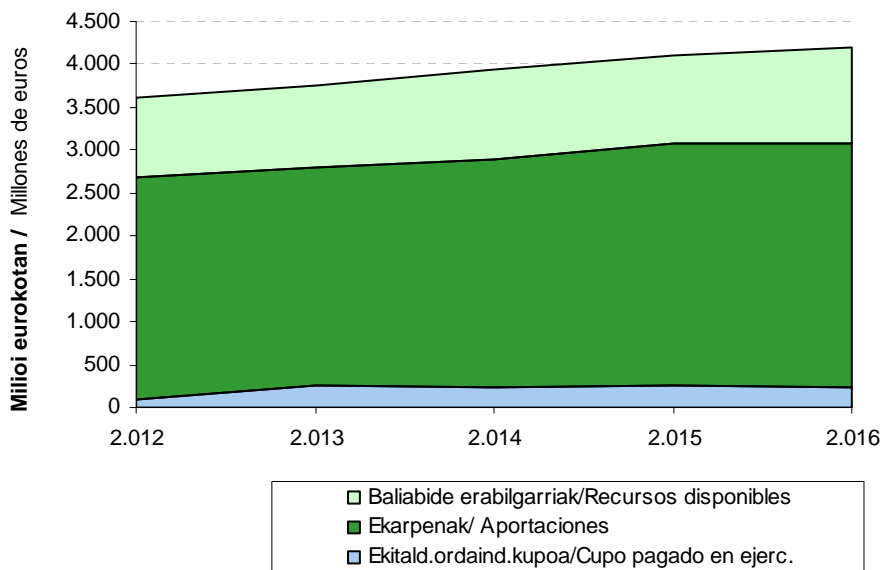
Zerga itunduen Gipuzkoako bilketak banaketa hau du 2016an:

- Ekitaldian ordaindutako kupoa: %5,6.
- Ekarpenak: %67,8.
- Gainerako %26,6a ekitaldiko baliabide erabilgarriak dira.

Al aplicar el coeficiente horizontal correspondiente a Gipuzkoa sobre las cuantías de cupo y aportaciones, recogidas en los gráficos 8.21. y 8.27., se obtiene el total pagado por esta Diputación Foral. Si al total recaudado por tributos concertados se le restan estas cargas, el resultado representa **los recursos disponibles de Gipuzkoa**.

Los recursos disponibles a lo largo del periodo han pasado de 933 millones de euros en 2012 a 1.118 millones en 2016. Estas cuantías (gráfico 8.29.) representan alrededor de un cuarto (24,9%-26,6%) de la recaudación por tributos concertados. El concepto que más recursos absorbe es el de las aportaciones al Gobierno Vasco.

La distribución en 2016, con respecto a la recaudación guipuzcoana de tributos concertados ha sido la siguiente:

- El cupo pagado en el ejercicio: 5,6%.
- Las aportaciones: el 67,8%.
- El restante 26,6% son los recursos disponibles del ejercicio.

GRÁFICO 8.30. GRAFIKOA
Gipuzkoako bilketaren eta ekarpenaren arteko alde
Diferencia entre la recaudación y la aportación de Gipuzkoa

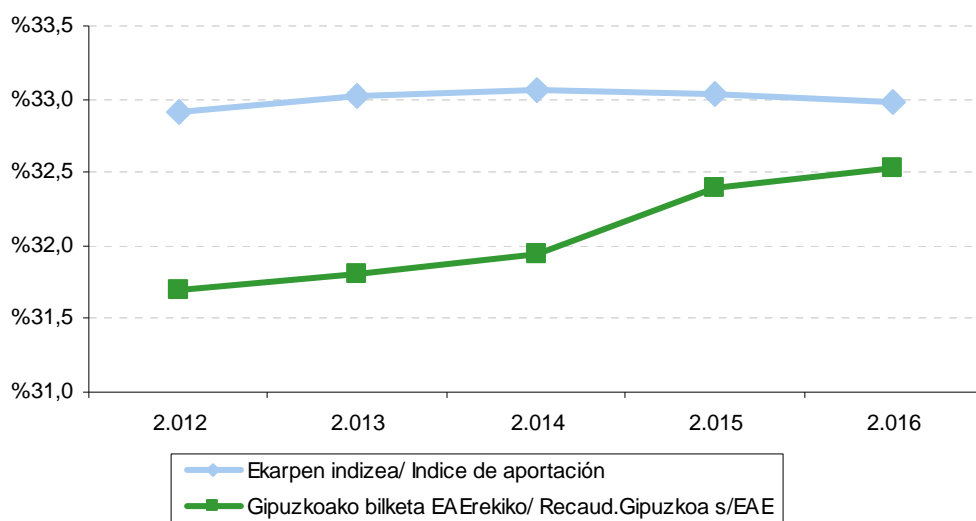

Autonomia erkidegoa Estatuarekin alderatzean ikusten genuen bezala, hemen ere **diferentziak** ageri dira ondoko hauen artean:

- Gipuzkoak kopuru osoarekiko bildutakoaren eta
- Dagokion ekarpen indizearen artean.

Diferentzia horiek ikusita uler daiteke zergatik aldatzen diren urte bateko baliabide erabilgarriak aurreko urtearen aldean. Horrela:

- Diferentzia hori positiboa bada, baliabideak sortzen dira Gipuzkoaren alde, beste bi lurraldeekin konparatuta bildu duena karga orokorrei egiten dien ekarpena baino handiagoa izan delako.
- Aldiz, diferentzia negatiboa bada, baliabideak galtzen dira.

8.30. grafikoan jasotzen denez, Gipuzkoako zergabilketak EAEn bildutako zerga itundu guztiekiko hartzen duen portzentajea ekarpen indizea baino txikiagoa da: aldundi honek egindako ekarpena bildutakoa baino handiagoa izan da eta, horren ondorioz, baliabideak galdu ditu.

Al igual que pasaba con la comunidad autónoma con respecto al Estado, existen **diferencias** entre:

- La parte recaudada por Gipuzkoa respecto al total.
- El índice de aportación correspondiente.

Estas diferencias explican las variaciones de un año con respecto al anterior en cuanto a los recursos disponibles. Así:

- En caso de que la diferencia sea positiva, se generan recursos a favor de Gipuzkoa ya que, con respecto a los otros dos territorios históricos, ha recaudado más de lo que aporta a las cargas generales.
- Si la diferencia es negativa, se produce una pérdida de recursos.

Según recoge el gráfico 8.30., el porcentaje que representa la recaudación guipuzcoana sobre el total de los tributos concertados recaudado en la CAPV ha sido inferior al índice de aportación que le correspondía: esta diputación ha aportado en mayor proporción que su recaudación por lo que ha sufrido una pérdida de recursos.

8.2.2.4. UDALAK FINANTZATZEKO FORU FONDOA

Aldundi bakoitzeko sarrerei kupoarengatik eta ekarpenengatik ordaindu beharreko zenbatekoa kentzen bazaie lurralde bakoitzeko baliabideak lortzen dira. Baliabide horiek honetarako erabili behar dira:

- Udalak finantzatzeko.
- Foru aldundi bakoitzaren kudeaketa propiorako.

Baliabideak Udalak Finantzatzeko Foru Fondoaren bitartez banatzen dira udalerrien artean, eta kalkulua lurralde historiko bakoitzeko araudiaren arabera ezartzen da.

8.31. grafikoan ikusgai jarri da zein izan den Gipuzkoari dagokionez **Udalak Finantzatzeko Foru Fondo** 2016an. Fondoak kupoari eta ekarpenei dagozkien kopuruak jasotzen ditu, ekitaldiko koefiziente horizontala behin aplikatuta. Honako kalkuluak egin behar dira:

- Banatu beharreko baliabideak: aldundi honek bildutako zerga itunduei interesak gehitzen zaizkie.
- Emaizta horretatik kopuru hauek kentzen dira:
 - Aldundiak ordaindutako kupoa.
 - Ordaindutako ekarpenak (orokorra zein bereziak).
 - Elkartasun Funtsa.
 - EFPK konpentsazioak
 - DFi kenkaria.
- Emaizta lurraldeak udalen eta Aldundiaren artean banatzeko dituen baliabideak dira.
- 2016. urtean, aurreko emaitzaren %58,0 Gipuzkoako udalerrietara doa.
- Zenbateko horri aurretik kendu diren eta Foru Aldundiak bakar-bakarrik finantzatu behar dituen kontzeptuak gehitzen zaizkio.

8.2.2.4. EL FONDO FORAL DE FINANCIACIÓN MUNICIPAL

Si a los ingresos de cada diputación se detrae la cuantía que han de pagar por cupo y aportaciones, se obtienen los recursos de cada territorio. Estos recursos han de destinarse a:

- La financiación de los distintos municipios.
- La gestión propia de cada diputación foral.

La distribución de los recursos entre los distintos municipios se realiza a través del Fondo Foral de Financiación Municipal, siendo su cálculo dependiente de la normativa foral de cada territorio histórico.

El Fondo Foral de Financiación Municipal de Gipuzkoa para 2016 (gráfico 8.31.) presenta las cuantías del cupo y las aportaciones una vez aplicado el coeficiente horizontal del ejercicio. Los cálculos a realizar son los siguientes:

- Los recursos a distribuir: a los tributos concertados recaudados por esta diputación se le añaden los intereses.
- A este total se le restan las deducciones:
 - El cupo pagado por la Diputación.
 - Las aportaciones (general y específicas) abonadas.
 - El Fondo de Solidaridad.
 - Las compensaciones del CVFP
 - La deducción DFi.
- El resultado son los recursos del territorio a distribuir entre los municipios y la Diputación.
- A los municipios guipuzcoanos se destina, en 2016, el 58,0% del resultado anterior.
- A dicho importe se le añade la parte correspondiente a los conceptos deducidos anteriormente y cuya financiación ha de ser soportada únicamente por la Diputación Foral.

GRÁFICO 8.31. GRAFIKOA
Udalak Finantzatzeko Foru Fonda. Udalek duten partaidetzaren kalkulia
 Fondo Foral de Financiación Municipal. Cálculo de la participación de los ayuntamientos
 2016

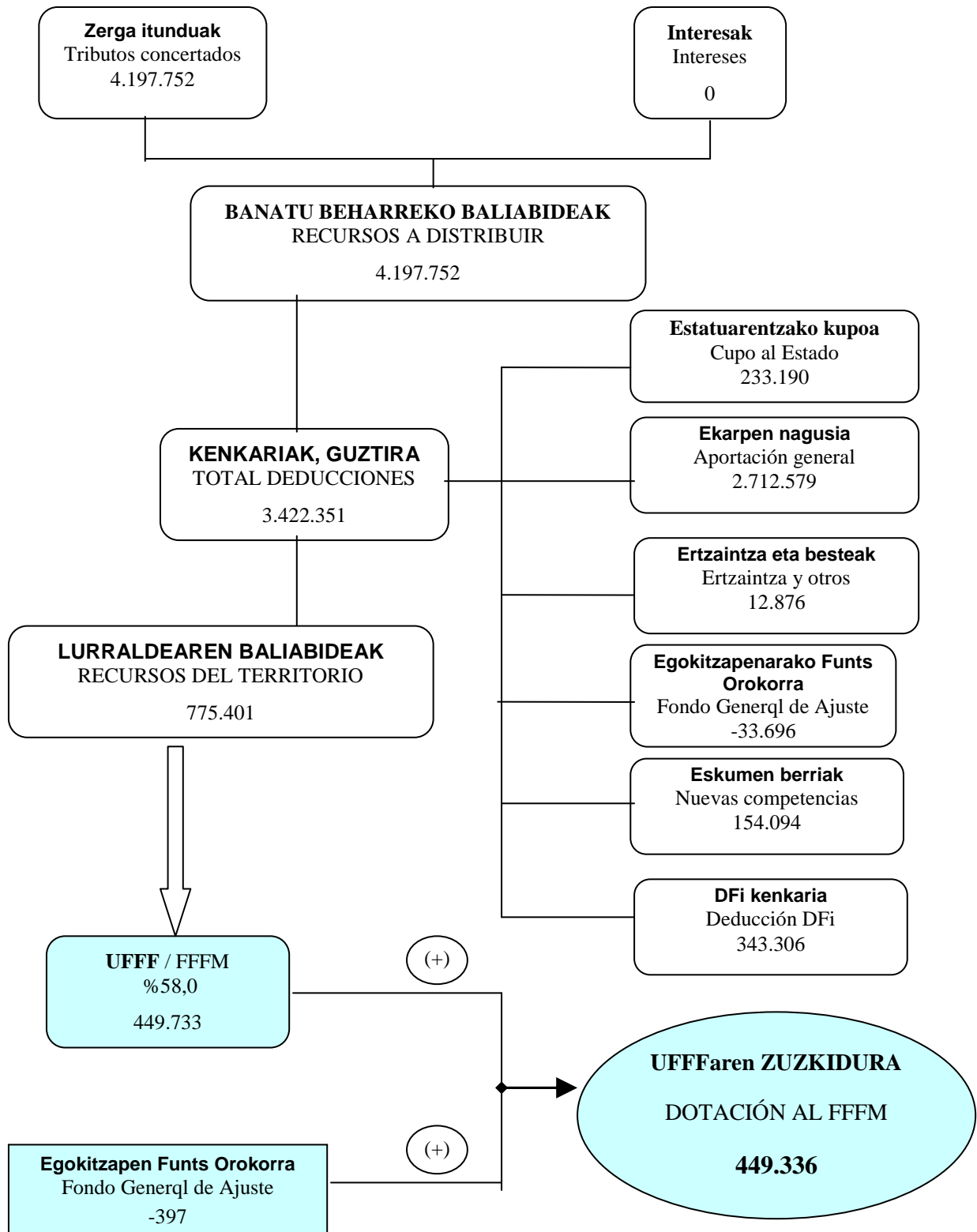

Mila eurokotan / En miles de euros

Epealdian zehar, **Udalak Finantzatzeko Foru Fondoaren zuzkidurak** 2013an %0,1 jaitsi dira, 2014an gora egiten dute (+%8,9), 2015. urtean ere gora egiten dute (+%4,3). 2016an joera mantentzen da eta %2,8 gora egiten dute.

A lo largo del periodo, la **dotación al Fondo Foral de Financiación Municipal** disminuye en 2013 el 0,1%, para aumentar en 2014 (+8,9%), en 2015 (+4,3%) y en 2016 (+2,8%).

GRÁFICO 8.32. GRAFIKOA

Lurraldeko ballabideen eta Udalak Finantzatzeko Foru Fondoaren zuzkiduraren bilakaera

Evolución de los recursos del Territorio y de la dotación al Fondo Foral de Financiación Municipal

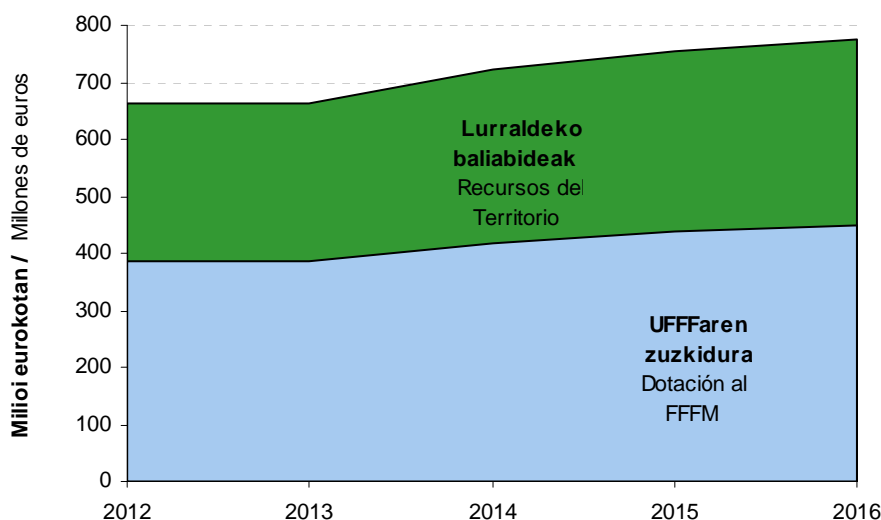

2013. urtea salbuespena da: baliabideak (+%3,7) igo egin dira eta kenkariak aldiz gehiago igo dira (+%4,5), beraz, lurraldearen baliabideak %0,1 igo dira. Ekitaldi horretan fondoaren zuzkidura % 0,1 jaitsi da, aurreko ekitaldian estatu laguntzei zegoen erregularizazioaren eraginez. Guztira, Udalak Finantzatzeko Foru Fondoaren zuzkidura 385 milioi euro da 2013an.

2014. urtea salbuespena da: baliabideak (+%5,0) igo egin dira eta kenkariak aldiz gutxiago igo dira (+%4,1), beraz, lurraldearen baliabideak %8,9 igo dira. Ekitaldi horretan fondoaren zuzkidura portzentaje berdinean igo da. Guztira, Udalak Finantzatzeko Foru Fondoaren zuzkidura 419 milioi euro da 2014an.

2015. urtea salbuespena da: baliabideak (+%4,3) igo egin dira eta kenkariak aldiz berdín igo

El 2013 es una excepción en cuanto al aumento de los recursos (+3,7%) frente al aumento mayor de las deducciones (+4,5%), por lo que los recursos del territorio aumentan un 0,1%. En este ejercicio la dotación al Fondo disminuye (-0,1%) debido al ajuste por las ayudas de estado realizado en el ejercicio anterior. En total la dotación al Fondo Foral de Financiación Municipal asciende a 385 millones de euros en 2013.

El 2014 es una excepción en cuanto al aumento de los recursos (+5,0%) frente al aumento menor de las deducciones (+4,1%), por lo que los recursos del territorio aumentan un 8,9%. En este ejercicio la dotación al Fondo aumenta en la misma proporción. En total la dotación al Fondo Foral de Financiación Municipal asciende a 419 millones de euros en 2014.

2015 es una excepción en cuanto al aumento de los recursos (+4,3%) frente a igual

dira (+%4,3), beraz, lurraldearen baliabideak %4,3 igo dira. Ekitaldi horretan fondoaren zuzkidura portzentaje berdinean igo da. Guztira, Udalak Finantzatzeko Foru Fondoaren zuzkidura 437 milioi euro da 2015ean.

Azken ekitaldia, 2014. urtean bezala: baliabideak (+%2,3) igo egin dira eta kenkariak aldiz gutxiago igo dira (+%2,1), beraz, lurraldearen baliabideak %2,9 igo dira. Ekitaldi horretan fondoaren zuzkidura portzentaje berdinean igo da. Guztira, Udalak Finantzatzeko Foru Fondoaren zuzkidura 449 milioi euro da 2016an.

8.2.3. GIPUZKOAKO FORU ALDUNDIARI EGOTZITAKO ZERGA ITUNDUAK

Ekitaldi bakoitzean biltzen diren zerga itunduetatik, zati handi bat erakundeekiko konpromisoerik aurre egiteko erabiltzen da, eta beste zatia Foru Aldundiaren kudeaketa propioa bideratzen da. Azken zati hori GFari egotzitako zerga itunduak direla esaten da.

8.33. grafikoak erakusten du nola banatu diren bildutako zergak egotzitako zerga itunduen eta erakundeekiko konpromisoengatik benetan ordaindutakoaren artean:

- Benetan ordaindutako kupoa.
- Ekarpenak.
- Udalak Finantzatzeko Foru Fondoak.

Erakundeekiko konpromisoek %85,0 inguruko pisua dute Foru Aldundiaren bilketan.

aumento de las deducciones (+4,3%), por lo que los recursos del territorio aumentan un 4,3%. En este ejercicio la dotación al Fondo aumenta en la misma proporción. En total la dotación al Fondo Foral de Financiación Municipal asciende a 437 millones de euros en 2015.

El último ejercicio, al igual que 2014, se da un mayor aumento de los recursos (+2,3%) frente al aumento menor de las deducciones (+2,1%), por lo que los recursos del territorio aumentan un 2,9%. En este ejercicio la dotación al Fondo aumenta en la misma proporción. En total la dotación al Fondo Foral de Financiación Municipal asciende a 449 millones de euros en 2016.

8.2.3. TRIBUTOS CONCERTADOS IMPUTADOS A LA DFG

De los tributos concertados recaudados en cada ejercicio, una parte muy importante hace frente a los distintos compromisos institucionales, y es la cuantía restante la que se destina a la gestión propia de la Diputación Foral. A esta parte es a la que se considera como tributos concertados imputados a la DFG.

El gráfico 8.33. presenta cómo se distribuyen los tributos recaudados entre los tributos concertados imputados y las cuantías realmente pagadas en concepto de compromisos institucionales:

- El cupo realmente pagado.
- Las aportaciones.
- El Fondo Foral de Financiación Municipal.

El peso de los compromisos institucionales con respecto a la recaudación de la Diputación Foral es en torno al 85,0%.

GRÁFICO 8.33. GRAFIKOA
Bildutako zerga itunduen banaketa
Distribución de los tributos concertados recaudados

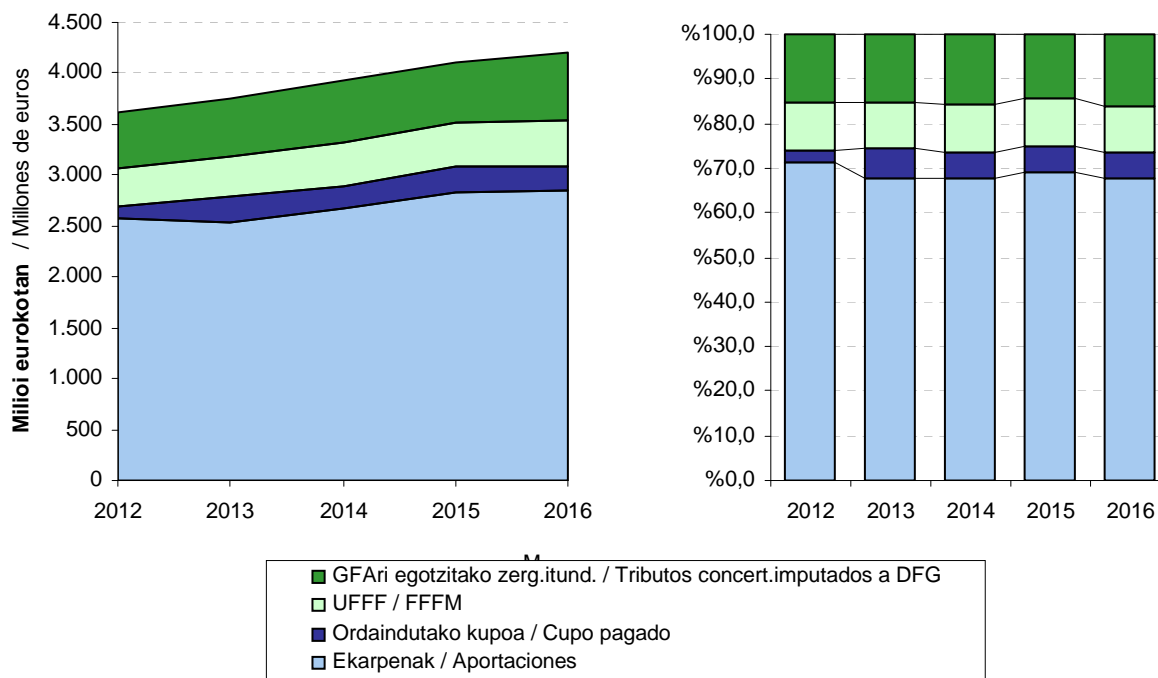

Kontzeptu bakoitza aztertuz gero, ikus daiteke ordaindutako kupoaren aldakortasuna ekarpenek ageri dutenarekin konpentsatzen dela; izan ere, kalkuluaren metodologia dela-eta, ekarpenak kupoaren kontrako norabidean aldatzen dira. Aztertutako epealdian, bi kontzeptuen batuketa bildutakoaren %73,4-%75,1 da, eta urtez urte portzentaia jaitsi eta handitu ibili da. 2016. urtean epealdiko portzentajerik baxuena ematen da (%73,4), eta 2015. urtean portzentajerik altuena, %75,1ekoa:

- 2012an %74,2 dira. 2013an hobera egin du eta %74,5a da. 2014an pixka bat okerrera egin du eta zergabilketaren %73,6a da. 2015ean hobera egin du eta zergabilketaren %75,1a da (epealdiko altuena). 2016an okerrera egin du eta zergabilketaren %73,4a da (epealdiko baxuena).

Zerga itunduek eta Gipuzkoari egotzitakoek epealdian izan duten bilakaerari erreparatuz gero (ikus 8.34. grafikoa) ikusten da zerga itunduetan egotzitakoetan baino gorabehera gehiago egon arren bien tendentzia antzekoa da:

Analizando cada concepto se aprecia que la variabilidad del cupo pagado se compensa con la de las aportaciones, ya que por la propia metodología del cálculo varía en sentido contrario al cupo. En el período analizado, la suma de ambos conceptos pasa a representar entre un 73,4%-75,1% de la recaudación, bajando y aumentando esta proporción sucesivamente año tras año. El año 2016 alcanza el porcentaje mínimo del período (73,4%) y en 2015 alcanza el porcentaje máximo del período 75,1%:

- En 2012 suponen el 74,2%. En 2013 mejora y representa el 74,5%. En 2014 empeora un poco y representa el 73,6%. En 2015 mejora y representa el 75,1% (máximo del período). En 2016 empeora y representa el 73,4% (mínimo del período).

La evolución de los tributos concertados y de los imputados a Gipuzkoa a lo largo del período (gráfico 8.34.) muestra que aunque los tributos concertados imputados sufren más altibajos que los tributos concertados, ambos presentan una tendencia similar:

- 2013an, egotzitako zergen igoera itundutakoena baino handiagoa izan da (+%4,4 lehenen kasuan, +%3,7ren aldean, bigarrenen kasuan).
- 2014an, egotzitako zergen igoera itundutakoena baino handiagoa izan da (+%8,7 lehenen kasuan, +%5,0ren aldean, bigarrenen kasuan).
- 2015ean, egotzitako zergen igoera itundutakoena baino handiagoa izan da (-%5,8 lehenen kasuan, +%4,3ren aldean, bigarrenen kasuan).
- Azken ekitaldian, egotzitako zergen igoera itundutakoena baino handiagoa izan da (+%14,2 lehenen kasuan, +%2,3ren aldean, bigarrenen kasuan).
- En 2013, el crecimiento de los tributos imputados es superior al de los tributos concertados (+4,4% los primeros frente al +3,7% de los segundos).
- En 2014, el crecimiento de los tributos imputados es superior al de los tributos concertados (+8,7% los primeros frente al +5,0% de los segundos).
- En 2015, el decrecimiento de los tributos imputados es superior al de los tributos concertados (-5,8% los primeros frente al +4,3% de los segundos).
- En el último ejercicio, el crecimiento de los tributos imputados es superior al de los tributos concertados (14,2% los primeros frente al +2,3% de los segundos).

Zerga itunduen eta egotzitako zergen arteko diferentziak gertatzen dira erakundeekiko konpromisoen bariazioa zergabilketarena ez bezalakoa delako. Bai zerga itunduek eta bai konpromisoek antzeko joera duten arren, konpromisoen barruan portaera desberdinak ikusten dira bere kalkulurako erabilitako metodologiaren ondorioz (batik bat kupoa eta ekarpenak kalkulatzeko metodologiagatik), eta portaera horiek azaltzen dute zer dela-eta gerta daitezkeen desberdintasun horiek.

Kupoari dagokionez, aldeak honako honengatik gertatu dira:

- Kupoaren eguneratze indizearen bilakaera desberdinagatik. 2016an lurraldeko baliabideen bilketa baino gutxiago igo da.
- Kupoaren likidazioak urteen segidan eragiten dituen desplazamenduengatik. 2016an ordaindutako kupoa likidatutakoa baino txikiagoa izan da, 4 milioi euro, hain zuzen ere.
- Las diferencias existentes entre los tributos concertados y los imputados se deben a que los compromisos institucionales varían de forma diferente a la recaudación de los tributos. Aunque tanto los tributos concertados como los compromisos presentan una tendencia similar, dentro de los compromisos existen diferencias derivadas de la propia metodología de su cálculo, sobre todo del cupo y de las aportaciones, que explican las posibles diferencias.
- En el cupo las diferencias se generan debido a:
 - La dispar evolución del índice de actualización del cupo. En 2016 aumenta menos que la recaudación de tributos del territorio.
 - Los desplazamientos entre años consecutivos que produce la liquidación del cupo. En 2016 el cupo pagado ha sido inferior al liquidado, concretamente en 4 millones de euros.

GRÁFICO 8.34. GRAFIKOA
Gipuzkoari egotzitako zerga itunduak eta erakundeekiko konpromisoak. Bilakaera
Tributos concertados imputados a Gipuzkoa y compromisos institucionales. Evolución

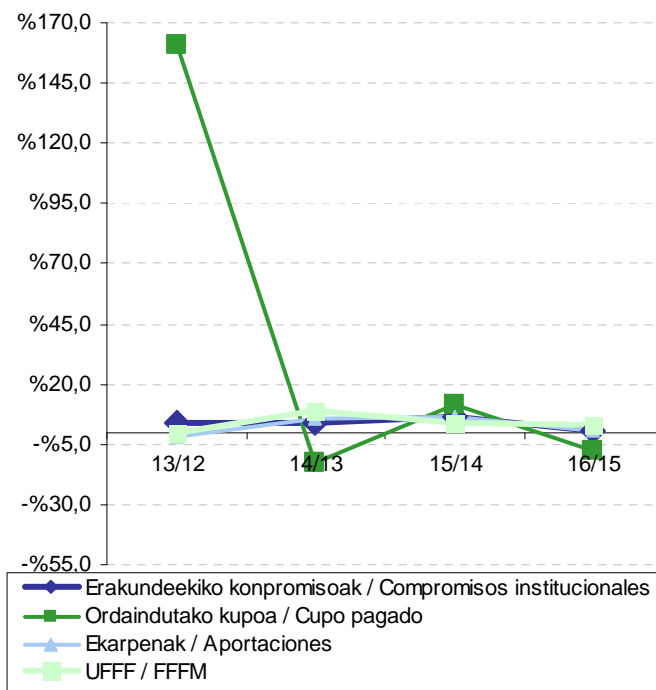
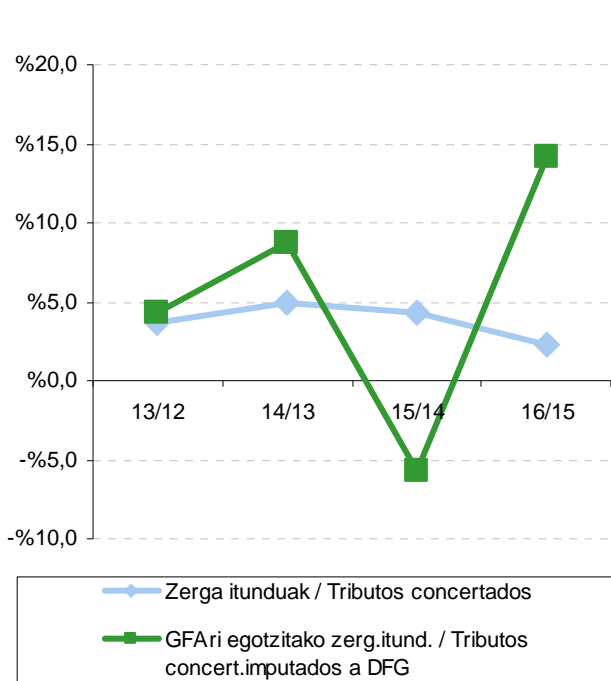

Ekarpenei dagokienez, hona hemen izandako desbideraketen jatorria:

- EAeko zerga itunduen bariazio tasa +%2,7koa izan da, Gipuzkoako +%2,3koa baino igoera handiagoa.
- Gipuzkoako ekarpenaren koefiziente horizontala %33,03tik %32,98ra jaitsi da, eta horrek lurraldeko baliabideak igo ditu.

Azkenik, UFFFak %2,9ko igoera izan du, lurraldeko zerga itunduenak izan duena baino igoera handiagoa.

Laburbilduz, desbideratzeak sailkatu ditzakegu baliabide erabilgarrietan nola eragiten duten kontuan hartuta:

- Lurraldeari baliabideak gutxitzen dizkietenak:
 - Zerga itunduengatik Gipuzkoan izandako bilketa EAEn baino gutxiago igo izana.

Del lado de las aportaciones las desviaciones provienen de:

- La tasa de variación de los tributos concertados de la CAPV ha sido del +2,7%, superior al aumento del 2,3% de Gipuzkoa.
- El coeficiente horizontal de aportación de Gipuzkoa ha descendido del 33,03% al 32,98%, aumentando los recursos del Territorio.

Por último, el FFFM aumenta un 2,9%, mayor que el aumento de los tributos concertados del Territorio.

En resumen, se pueden agrupar las distintas desviaciones según sus efectos con respecto a los recursos disponibles:

- Las que restan recursos al Territorio:
 - Menor aumento de la recaudación de tributos concertados en Gipuzkoa que en el total de la CAPV.

- Aldundiaren baliabideak handitzen dituztenak:
 - Ekarpinak bilketa baino gutxiago igo izana.
 - Kupertik datorren fluxua, 2016an ordaindutako kupoa (2015. ekitaldiko kupoaren likidazioa + 2016ko behin-behineko kupoa) 2016. ekitaldiko behin betiko kupoa baino txikiagoa izan baita.
 - Kupoaren eguneratze indizea zergabilketa baino gutxiago igotzea.
 - Ekarpin koefiziente horizontala jaistea.
- Las que aumentan los recursos de la Diputación:
 - Las aportaciones crecen menos que la recaudación.
 - Flujo proveniente del cupo, dado que el importe pagado en el ejercicio (liquidación cupo ejercicio 2015 + cupo provisional 2016) es inferior al cupo definitivo correspondiente al ejercicio 2016.
 - El índice de actualización del cupo crece menos que la recaudación.
 - Disminución del coeficiente horizontal de aportación.

Desbideratze horiek Gipuzkoako baliabideek gora egitea ekarri dute: lurraldeko zerga itunduak %4,3 igo diren bitartean, GFARI egotzitako zerga itunduen bariazio tasa +%14,2koa izan da.

El resultado final de estas desviaciones ha sido un aumento de los recursos guipuzcoanos: frente al aumento del 2,3% de los tributos concertados del Territorio, los tributos concertados imputados a la DFG experimentan una tasa de variación del +14,2%.

E.8.1. TAULA AURREKONTU PROPIOAREN BILAKAERA

CUADRO E.8.1. EVOLUCIÓN DEL PRESUPUESTO PROPIO

KONTZEPTUA	CONCEPTO	2013	2014	2015	2016
1.- Sarrera propio ez-finantzarioak	1.- Ingresos propios no financieros	673.531	681.070	712.183	733.328
2.- Gastu propio ez-finantzarioak	2.- Gastos propios no financieros	671.119	706.504	694.290	708.018
a) Interes pasiboak	a) Intereses pasivos	9.263	9.440	7.026	4.678
b) Kudeaketa propiorako gastua (2-a)	b) Gastos de gestión propia (2-a)	661.856	697.064	687.264	703.340
3.- Superabit / defizita (1-2)	3.- Superávit / déficit (1-2)	2.412	-25.434	17.893	25.310
4.- Superabit / defizit primarioa (1-b)	4.- Superávit / déficit primario (1-b)	11.675	-15.994	24.920	29.987
5.- Gipuzkoako BPG	5.- PIB Gipuzkoa	21.746.111	22.142.218	22.916.697	23.658.144
6.- Sarrera ez-finant./BPG %-tan (1/5)	6.- Ingresos no financ./PIB en % (1/5)	3,1	3,1	3,1	3,1
7.- Gastu ez-finant./BPG %-tan (2/5)	7.- Gastos no financ./PIB en % (2/5)	3,1	3,2	3,0	3,0
8.- Interes pasiboak/BPG %-tan (a/5)	8.- Intereses pasivos/PIB en % (a/5)	0,04	0,04	0,03	0,02
9.- Kudeak.propr.gast./BPG %-tan (b/5)	9.- Gastos de gest.prop./PIB en % (b/5)	3,0	3,1	3,0	3,0
10.- Superabit/defizit/BPG %-tan (3/5)	10.- Superávit/déficit/PIB en % (3/5)	0,0	-0,1	0,1	0,1
11.- Super./def.primar./BPG %-tan (4/5)	11.- Super./déf.primar./PIB en % (4/5)	0,1	-0,1	0,1	0,1

Zenbatekoa mila eurokotan / Importe en miles de euros

E.8.2 TAULA EGOERA FINANTZARIO GARBIAREN ETA OSAGAIEN BILAKAERA
CUADRO E.8.2. EVOLUCIÓN DE LA POSICIÓN FINANCIERA NETA Y SUS COMPONENTES

KONTZEPTUA	CONCEPTO	31/12/2012	31/12/2013	31/12/2014	31/12/2015	31/12/2016
1. Erabilgarria	1. Disponible	40.006	31.659	13.311	20.433	4.319
Diruzaintza	Tesorería	39.776	31.343	13.040	20.207	4.091
Kutxako aurrerakinak	Anticipos a caja	230	316	270	227	228
Aldi baterako inbertsio finantzarioak	Inversiones financieras temporales	0	0	0	0	0
2. Partaidetzak eta emandako maileguak	2. Participaciones y préstamos concedidos	115.745	117.086	102.213	102.276	103.727
Udalentzako maileguak	Préstamos a ayuntamientos	68	58	48	15	5
Akzio eta partaidetzak	Acciones y participaciones	104.115	100.582	100.767	101.022	102.564
Langileentzako kredituak	Créditos al personal	1.212	1.095	1.231	1.034	898
Aurrekontuko beste aktibo batzuk	Otros activos presupuestarios	10.000	15.000	0	0	0
Aurrekontuaren doikuntzak. 8.kapitulua	Ajustes presupuestarios. Cap.8	350	351	167	205	259
3. Aurrekontuz kanpoko bestelako aktiboak	3. Otros activos no presupuestarios	261.267	332.919	310.863	195.374	206.458
Aurrekontuz kanpoko zordunak	Deudores no presupuestarios	120	354	802	142	125
Aktiboa. Beste ente batzuen baliabideak	Activo. Recursos otros entes	1.517	1.345	1.918	2.101	2.244
Entitate publikoen aktiboak	Activos entidades públicas	27	23	78	259	0
Aktiboa. Finantzak eta ordainketak	Activo. Fianzas y depósitos.	6	2	3	2	2
Aplikatu gabeko ordainketak	Pagos pendientes de aplicación	0	3	0	0	0
Aplik.aurreratuko sarreren doikuntza	Ajustes ingresos de aplic.anticipada	193.563	265.157	242.029	126.835	138.053
Udalen zorra birsailkatzeagatik doikuntza	Ajuste reclasificación deuda ayuntamientos	66.034	66.034	66.034	66.034	66.034
4. AKTIBO FINANTZARIOAK GUZTIRA (1+2+3)	4. TOTAL ACTIVOS FINANCIEROS (1+2+3)	417.018	481.664	426.387	318.083	314.504
5. Enprestitoak eta jasotako maileguak	5. Empréstitos y préstamos recibidos	453.175	558.430	503.775	522.750	458.075
Finantza entitateen maileguak	Préstamos de entidades financieras	453.175	558.430	503.775	522.750	458.075
Epe luzerako foru obligazioak	Obligaciones forales L/P	0	0	0	0	0
Epe laburreko kreditu lerroak	Líneas de crédito a C/P	0	0	0	0	0
Epe laburreko foru bonoak/obligazioak	Bonos/obligaciones forales a C/P	0	0	0	0	0
6. Aurrekontuz kanpoko bestelako pasiboak	6. Otros pasivos no presupuestarios	31.367	31.618	16.772	32.659	19.145
Foru Zor Publiko Berezia	Deuda Pública Foral Especial	0	0	0	0	0
Aurrekontuaren doikuntza. 9.kapitulua	Ajustes presupuestarios. Cap.9	10.000	15.000	0	0	0
Pasiboa. Beste ente batzuen baliabideak	Pasivo. Recursos otros entes	5.783	6.828	5.773	6.068	7.644
Entitate publikoen pasiboak	Pasivos entidades públicas	5.068	4.848	4.816	4.977	4.590
Pasiboa. Fiantzak eta gordailuak	Pasivo. Fianzas y depósitos	647	631	1.169	918	1.081
Aplikatu gabeko sarrerak	Ingresos pendientes de aplicación	6.838	798	2.577	2.452	2.626
Gainerako pasibo kontuak	Resto de cuentas de pasivo	3.031	3.512	2.437	18.245	3.203
7. PASIBO FINANTZARIOAK GUZTIRA (5+6)	7. TOTAL PASIVOS FINANCIEROS (5+6)	484.542	590.048	520.547	555.409	477.220
8. EGOERA FINANTZARIO GARBIA (4-7)	8. POSICIÓN FINANCIERA NETA (4-7)	-67.523	-108.384	-94.160	-237.326	-162.715

Zenbatekoa mila eurokotan / Importe en miles de euros

E.8.3. TAULA EGOERA FINANTZARIO GARBIAREN ETA OSAGAIEN ALDAKETAREN BILAKAERA

CUADRO E.8.3. EVOLUCIÓN DE LA VARIACIÓN DE LA POSICIÓN FINANCIERA NETA Y SUS COMPONENTES

KONTZEPTUA	CONCEPTO	2012	2013	2014	2015	2016
1. Erabilgarria	1. Disponible	-37.644	-8.347	-18.348	7.123	-16.114
Diruzaintza	Tesorería	-37.641	-8.433	-18.302	7.166	-16.116
Kutxako aurrerakinak	Anticipos a caja	-3	86	-46	-44	1
Aldi baterako inbertsio finantzarioak	Inversiones financieras temporales	0	0	0	0	0
2. Partaidetzak eta emandako maileguak	2. Participaciones y préstamos concedidos	-60.831	1.341	-14.873	63	1.451
Udalentzako maileguak	Préstamos a ayuntamientos	-33.027	-10	-10	-33	-10
Akzio eta partaidetzak	Acciones y participaciones	402	-3.533	185	255	1.543
Langileentzako kredituak	Créditos al personal	-236	-117	136	-198	-136
Aurrekontuko beste aktibo batzuk	Otros activos presupuestarios	-28.017	5.000	-15.000	0	0
Aurrekontuaren doikuntzak. 8.kapitulua	Ajustes presupuestarios. Cap.8	47	1	-184	38	54
3. Aurrekontuz kanpoko bestelako aktiboak	3. Otros activos no presupuestarios	15.638	71.652	-22.056	-115.489	11.084
Aurrekontuz kanpoko zordunak	Deudores no presupuestarios	-51.422	234	448	-660	-18
Aktiboa. Beste ente batzuen balibideak	Activo. Recursos otros entes	193	-172	573	183	143
Entitate publikoen aktiboak	Activos entidades públicas	27	-3	54	182	-259
Aktiboa. Finantzak eta ordainketak	Activo. Fianzas y depósitos.	0	-3	0	-1	1
Aplikatu gabeko ordainketak	Pagos pendientes de aplicación	0	3	-3	0	0
Aplik.aurreeratuko sarreren doikuntza	Ajustes ingresos de aplic.anticipada	807	71.594	-23.128	-115.194	11.218
Udalen zorra birsaillkatzeagatik doikuntza	Ajuste reclasificación deuda ayuntamiento	66.034	0	0	0	0
4. AKTIBO FINANTZARIOAK GUZTIRA (1+2+3)	4. TOTAL ACTIVOS FINANCIEROS (1+2+3)	-82.837	64.646	-55.277	-108.304	-3.579
5. Enprestitoak eta jasotako maileguak	5. Empréstitos y préstamos recibidos	-84.455	105.255	-54.655	18.975	-64.675
Finantza entitateen maileguak	Préstamos de entidades financieras	-84.455	105.255	-54.655	18.975	-64.675
Epe luzerako foru obligazioak	Obligaciones forales L/P	0	0	0	0	0
Epe laburreko kreditu erroak	Líneas de crédito a C/P	0	0	0	0	0
Epe laburreko foru bonoak/obligazioak	Bonos/obligaciones forales a C/P	0	0	0	0	0
6. Aurrekontuz kanpoko bestelako pasiboak	6. Otros pasivos no presupuestarios	-10.362	251	-14.846	15.887	-13.515
Foru Zor Publiko Berezia	Deuda Pública Foral Especial	0	0	0	0	0
Aurrekontuaren doikuntza. 9.kapitulua	Ajustes presupuestarios. Cap.9	5.000	5.000	-15.000	0	0
Pasiboa. Beste ente batzuen balibideak	Pasivo. Recursos otros entes	-99	1.045	-1.056	295	1.577
Entitate publikoen pasiboak	Pasivos entidades públicas	-167	-220	-32	161	-387
Pasiboa. Fiantzak eta gordailuak	Pasivo. Fianzas y depósitos	-147	-16	538	-251	163
Aplikatu gabeko sarrerak	Ingresos pendientes de aplicación	3.858	-6.040	1.779	-126	175
Gainerako pasibo kontuak	Resto de cuentas de pasivo	-18.808	481	-1.076	15.808	-15.042
7. PASIBO FINANTZARIOAK GUZTIRA (5+6)	7. TOTAL PASIVOS FINANCIEROS (5+6)	-94.817	105.506	-69.501	34.862	-78.190
8. EGOERA FINANTZARIO GARBIA (4-7)	8. POSICIÓN FINANCIERA NETA (4-7)	11.980	-40.860	14.224	-143.166	74.611

Zenbatekoa mila eurokotan / Importe en miles de euros

E.8.4.TAULA AURREKONTUKO ERAGIKETEN LABURPENA

CUADRO E.8.4. RESUMEN DE OPERACIONES PRESUPUESTARIAS

AZALPENA	DENOMINACIÓN	2012	2013	2014	2015	2016
1. Sarrera Arruntak	Ingresos Corrientes	3.825.377	3.950.074	4.108.371	4.254.455	4.339.057
2. Gastu Arruntak	Gastos Corrientes	3.670.840	3.813.835	4.014.249	4.123.092	4.204.504
3. Aurreztua (1 - 2)	Ahorro (1 - 2)	154.537	136.240	94.122	131.363	134.552
4. Jasotako Kapital Transferentziak	Transferencias de Capital Recibidas	11.468	5.547	16.225	7.892	5.696
5. Inbertsio Garbiak	Inversiones Netas	76.100	91.886	89.202	81.223	72.072
Inbertsioak inorenganatzea (-)	Enajenación de inversiones (-)	731	206	248	144	789
Egindako inbertsioak (+)	Inversiones realizadas (+)	76.832	92.092	89.450	81.367	72.861
6. Ordaindutako Kapital Transferentziak	Transferencias de Capital Pagadas	51.915	47.488	46.579	40.139	42.867
7. FINANTZIAZIOARAKO AHALMENA (BEHARRA) (3+4-5-6)	CAPACIDAD (NECESIDAD) DE FINANCIACION (3+4-5-6)	37.989	2.412	-25.434	17.893	25.310
8. Itxitako ekitaldietako eragiketa ez finantzarioen deuseztapenen saldo garbia	Saldo neto de anulaciones de operaciones no financieras de ejercicios cerrados	98	18	-317	71	0
9. Egiteko dauden eragiketak ez finan- tzarioen saldo garbia	Saldo neto de operaciones no financieras pendientes de realización	-26.106	-43.291	39.974	-161.130	49.301
10. Jenerotan eginiko ordainketak eta sarrerak	Cobros y pagos en especie	0	0	0	0	0
11. KAXAKO SUPERABIT (DEFIZIT) EZ FINANTZARIOA (7+8+9+10)	SUPERAVIT (DEFICIT) DE CAJA NO FINANCIERO (7+8+9+10)	11.980	-40.860	14.224	-143.166	74.611
12. Finantzazko aktiboen aldaketa garbia (altxortegia ezik)	Variación neta de activos financieros (excepto tesorería)	-203	-141	-127	99	-10.251
(+) FAak inorengan.eta berreskuratzea	(+) Enajenación y reembolso de AA.FF.	1.309	1.197	1.112	997	865
(-) FAak eskuratzea eta eratzea	(-) Adquis. y constitución de AA.FF.	1.512	1.338	1.239	898	11.116
13. Finantzazko pasiboen aldaketa garbia	Variación neta de pasivos financieros	4.945	22.805	-33.655	-475	-775
(+) Zorra jaulkitzea eta formalizatzea	(+) Emisión y formalización de deuda	48.570	76.340	56.100	61.700	62.000
(-) Amortizazioak	(-) Amortizaciones	43.625	53.535	89.755	62.175	62.775
14. AURREKONTUKO ERAGIKETA FINAN. ALDAKETA GARBIA (12+13)	VARIACION NETA OPERACIONES FINANCIERAS PRESUPUESTARIAS (12+13)	4.742	22.664	-33.782	-376	-11.026
15. AURREKONTU ALT XORTEGIAREN ALDAKETA (11+14)	VARIACIÓN DE TESORERÍA PRESUPUESTARIA (11+14)	16.723	-18.196	-19.558	-143.543	63.585

Zenbatekoa mila eurokotan / Importe en miles de euros

E.8.5. TAULA AURREKONTU PROPIOAREN AGITURA
CUADRO E.8.5. ESTRUCTURA DEL PRESUPUESTO PROPIO

KONTZEPTUA	CONCEPTO	2013	2014	2015	2016	EGITURA (%) / ESTRUCTURA (%)				BARIAZIOA (%) / VARIACIÓN (%)		
						2013	2014	2015	2016	14/13	15/14	16/15
1.- Sarrera arrunt propioak (a+b+c+d)	1.- Ingresos corrientes propios (a+b+c+d)	667.778	664.597	704.147	726.843	99,1	97,6	98,9	99,1	-0,5	6,0	3,2
a) Zerga itunduak-erakun.art.konprom.	a) Trib.concertados-compromisos	609.763	618.473	650.235	668.494	90,5	90,8	91,3	91,2	1,4	5,1	2,8
b) Itundu gabeko bestelako zergak	b) Otros tributos no concertados	2.355	16.494	14.934	18.176	0,3	2,4	2,1	2,5	600,4	-9,5	21,7
c) Transferentzia arruntak	c) Transferencias corrientes	55.454	29.326	38.693	40.035	8,2	4,3	5,4	5,5	-47,1	31,9	3,5
d) Ondare sarrerak	d) Ingresos patrimoniales	207	304	285	138	0,0	0,0	0,0	0,0	46,8	-6,2	-51,6
2.- Gastu arrunt propioak (e+f)	2.- Gastos corrientes propios (e+f)	531.539	570.475	572.783	592.291	78,9	83,8	80,4	80,8	7,3	0,4	3,4
e) Gastu finantzarioak	e) Gastos financieros	9.263	9.440	7.026	4.678	1,4	1,4	1,0	0,6	1,9	-25,6	-33,4
f) Kudeak.propio.gastu arruntak (1f+2f+3f)	f) Gtos corrient.de gestión propia (1f+2f+3f)	522.276	561.035	565.757	587.613	77,5	82,4	79,4	80,1	7,4	0,8	3,9
1f) Langileria gastuak	1f) Gastos de personal	100.808	103.696	104.545	104.608	15,0	15,2	14,7	14,3	2,9	0,8	0,1
2f) Ondasun arrunt eta zerb. erosketa	2f) Compra de bs corrientes y serv.	99.529	104.503	108.544	113.490	14,8	15,3	15,2	15,5	5,0	3,9	4,6
3f) Transferentzia arrunt.-erak.art.konpr.	3f) Transfer.corrientes-comprom.	321.939	352.836	352.667	369.515	47,8	51,8	49,5	50,4	9,6	0,0	4,8
3.- Aurrezkia (1-2)	3.- Ahorro (1-2)	136.240	94.122	131.363	134.552	20,2	13,8	18,4	18,3	-30,9	39,6	2,4
4.- Jaso diren kapital tranferentziak	4.- Transferencias de capital recibidas	5.547	16.225	7.892	5.696	0,8	2,4	1,1	0,8	192,5	-51,4	-27,8
5.- Inbertsio garbiak (-g+h)	5.- Inversiones netas (-g+h)	91.886	89.202	81.223	72.072	13,6	13,1	11,4	9,8	-2,9	-8,9	-11,3
g) Inbertsioak inorenganatzea	g) Enajenación de inversiones	206	248	144	789	0,0	0,0	0,0	0,1	20,4	-41,9	447,0
h) Egindako inbertsioak	h) Inversiones realizadas	92.092	89.450	81.367	72.861	13,7	13,1	11,4	9,9	-2,9	-9,0	-10,5
6.- Ordaindu diren kapital tranferentziak	6.- Transferencias de capital pagadas	47.488	46.579	40.139	42.867	7,1	6,8	5,6	5,8	-1,9	-13,8	6,8
7.- SUPERABIT / DEFIZITA (3+4-5-6)	7.- SUPERAVIT / DÉFICIT (3+4-5-6)	2.412	-25.434	17.893	25.310	0,4	-3,7	2,5	3,5	-1.154,3	170,4	41,5
8.- SARRERA PROPIO EZ-FINANTZARIOAK GUZTIRA (1+4+g)	8.- TOTAL INGRESOS PROPIOS NO FINANCIEROS (1+4+g)	673.531	681.070	712.183	733.328	100,0	100,0	100,0	100,0	1,1	4,6	3,0
9.- 3/1 (%)	9.- 3/1 (%)	20,4	14,2	18,7	18,5							
10.- 5/f (%)	10.- 5/f (%)	17,6	15,9	14,4	12,3							
11.- (5-4)/f (%)	11.- (5-4)/f (%)	16,5	13,0	13,0	11,3							

Zenbatekoa mila eurokotan / Importe en miles de euros

E.8.6. TAULA SARRERAK KAPITULUKA

CUADRO E.8.6. INGRESOS POR CAPÍTULOS

KAPITULUAK CAPÍTULOS	HASIERAKO AURREKONTUA PRESUPUESTO INICIAL 1	ALDAKETA GARBIAK MODIFICACIONES NETAS 2	TXERTAKETAK INCORPORACIONES 3	BEHIN BETIKO AURREKONTUA PRESUPUESTO DEFINITIVO 4=1+2+3	ONARTUTAKO ESKUBIDEAK DERECHOS RECONOCIDOS 5	ZERGABILKETA LIKIDOA / RECAUDACIÓN LÍQUIDA			KOEFIZIENTEAK / COEFICIENTES							
						Ekitaldi ktea. Ejerc. corriente 6	Ekit. itxiak Ejerc. cerrados 7	Guztira Total 8=6+7	Hasierako aurrekont.gaineko % % s/ presupuesto inicial					B.b.aurr.gain % s/P.D.		
									2/1	3/1	4/1	5/1	8/1	5/4	6/4	
1 Zuzeneko zergak																
Impuestos directos	1.955.963	0	0	1.955.963	1.954.663	1.954.663	0	1.954.663	0,0	0,0	100,0	99,9	99,9	99,9	99,9	99,9
2 Zeharkako zergak																
Impuestos indirectos	2.336.618	0	0	2.336.618	2.207.704	2.207.704	0	2.207.704	0,0	0,0	100,0	94,5	94,5	94,5	94,5	94,5
3 Tasak eta bestelako sarrerak																
Tasas y otros ingresos	53.900	2	0	53.902	53.561	53.472	30	53.502	0,0	0,0	100,0	99,4	99,3	99,4	99,2	99,2
4 Transferentzia arruntak																
Transferencias corrientes	108.022	371	0	108.393	122.991	67.697	56.440	124.137	0,3	0,0	100,3	113,9	114,9	113,5	62,5	62,5
5 Ondare sarrerak																
Ingresos patrimoniales	200	2	0	202	138	135	64	199	1,0	0,0	101,0	68,9	99,5	68,2	66,7	66,7
SARRERA ARRUNTAK																
INGRESOS CORRIENTES	4.454.703	375	0	4.455.078	4.339.057	4.283.671	56.534	4.340.205	0,0	0,0	100,0	97,4	97,4	97,4	96,2	96,2
6 Inbertsio errealean inorenganatzea																
Enajenación de inversiones reales	200	0	0	200	789	789	0	789	0,0	0,0	100,0	394,3	394,3	394,3	394,3	394,3
7 Kapital transferentziak																
Transferencias de capital	4.629	227	0	4.856	5.696	5.400	1.190	6.590	4,9	0,0	104,9	123,1	142,4	117,3	111,2	111,2
KAPITAL SARRERAK																
INGRESOS DE CAPITAL	4.829	227	0	5.056	6.485	6.188	1.190	7.378	4,7	0,0	104,7	134,3	152,8	128,3	122,4	122,4
SARRERA EZ-FINANZARIOAK																
INGRESOS NO FINANCIEROS	4.459.532	602	0	4.460.134	4.345.542	4.289.859	57.724	4.347.583	0,0	0,0	100,0	97,4	97,5	97,4	96,2	96,2
8 Aktibo finantzarioak																
Activos financieros	12.450	10.000	0	22.450	911	652	213	865	80,3	0,0	180,3	7,3	6,9	4,1	2,9	2,9
9 Pasibo finantzarioak																
Pasivos financieros	62.000	0	0	62.000	62.000	62.000	0	62.000	0,0	0,0	100,0	100,0	100,0	100,0	100,0	100,0
SARRERA FINANTZARIOAK																
INGRESOS FINANCIEROS	74.450	10.000	0	84.450	62.911	62.652	213	62.865	13,4	0,0	113,4	84,5	84,4	74,5	74,2	74,2
SARRERAK GUZTIRA																
TOTAL DE INGRESOS	4.533.982	10.602	0	4.544.584	4.408.452	4.352.511	57.937	4.410.448	0,2	0,0	100,2	97,2	97,3	97,0	95,8	95,8

Zenbatekoa mila eurokotan / Importe en miles de euros

E.8.7.TAULA GASTUAK KAPITULUKA

CUADRO E.8.7. GASTOS POR CAPÍTULOS

KAPITULUAK CAPÍTULOS	HASIERAKO AURREKONTUA PRESUPUESTO INICIAL 1	ALDAKETA GARBIAK MODIFICACIO- NES NETAS 2	TXERTAKETAK INCORPORA- CIONES 3	BEHIN BETIKO AURREKONTUA PRESUPUESTO DEFINITIVO 4=1+2+3	ONARTUTAKO BETEBEHARRAK OBLIGACIONES RECONOCIDAS 5	ORDAINKETAK / PAGOS			KOEFIZIENTEAK / COEFICIENTES							
						Ekitaldi ktea. Ejerc. corriente 6	Ekit. itxiak Ejerc. cerrados 7	Guztira Total 8=6+7	Hasierako aurrekont.gaineko % % s/ presupuesto inicial					B.b.aurr.gain % s/P.D.		
									2/1	3/1	4/1	5/1	8/1	5/4	6/4	
1 Langileri gastuak																
Gastos de personal	107.800	0	0	107.800	104.608	104.607	53	104.660	0,0	0,0	100,0	97,0	97,1	97,0	97,0	
2 Ondasun arrunt eta zerb. erosketa																
Compra de bs corrientes y serv.	118.015	220	0	118.235	113.490	100.068	12.308	112.376	0,2	0,0	100,2	96,2	95,2	96,0	84,6	
3 Gastu finantzarioak																
Gastos financieros	11.200	-2.945	0	8.255	4.678	4.212	963	5.175	-26,3	0,0	73,7	41,8	46,2	56,7	51,0	
4 Transferentzia arruntak																
Transferencias corrientes	4.090.191	3.861	0	4.094.052	3.981.728	3.832.195	101.244	3.933.439	0,1	0,0	100,1	97,3	96,2	97,3	93,6	
GASTU ARRUNTAK																
GASTOS CORRIENTES	4.327.206	1.136	0	4.328.342	4.204.504	4.041.081	114.568	4.155.650	0,0	0,0	100,0	97,2	96,0	97,1	93,4	
6 Inbertsio errealak																
Inversiones reales	85.833	7.801	0	93.635	72.861	52.527	22.681	75.209	9,1	0,0	109,1	84,9	87,6	77,8	56,1	
7 Kapital transferentziak																
Transferencias de capital	46.219	1.665	0	47.883	42.867	28.652	13.461	42.114	3,6	0,0	103,6	92,7	91,1	89,5	59,8	
KAPITAL GASTUAK																
GASTOS DE CAPITAL	132.052	9.466	0	141.518	115.727	81.180	36.143	117.322	7,2	0,0	107,2	87,6	88,8	81,8	57,4	
GASTU EZ-FINANZARIOAK																
GASTOS NO FINANCIEROS	4.459.257	10.602	0	4.469.859	4.320.232	4.122.261	150.711	4.272.972	0,2	0,0	100,2	96,9	95,8	96,7	92,2	
8 Aktibo finantzarioak																
Activos financieros	11.950	0	0	11.950	11.116	11.116	0	11.116	0,0	0,0	100,0	93,0	93,0	93,0	93,0	
9 Pasibo finantzarioak																
Pasivos financieros	62.775	0	0	62.775	62.775	62.775	0	62.775	0,0	0,0	100,0	100,0	100,0	100,0	100,0	
GASTU FINANZARIOAK																
GASTOS FINANCIEROS	74.725	0	0	74.725	73.891	73.891	0	73.891	0,0	0,0	100,0	98,9	98,9	98,9	98,9	
GASTUAK GUZTIRA																
TOTAL DE GASTOS	4.533.982	10.602	0	4.544.584	4.394.122	4.196.151	150.711	4.346.863	0,2	0,0	100,2	96,9	95,9	96,7	92,3	

Zenbatekoa mila eurokotan / Importe en miles de euros

E.8.8.TAULA SARRERAK KONTZEPTUKA

CUADRO E.8.8. INGRESOS POR CONCEPTOS

URTEKO TXOSTENA 2016 INFORME ANUAL

KONTZEPTUA	CONCEPTO	HASIERAKO	ALDAKETA	TXERTAKETAK	BEHIN BETIKO	ONARTUTAKO	ZERGABILKETA LIKIDOA		
		AURREKONTUA	GARBIAK	INCORPORACIONES	AURREKONTUA	ESKUBIDEAK	RECAUDACION LIQUIDA		
		PRESUPUESTO INICIAL	MODIFICACIONES NETAS		PRESUPUESTO DEFINITIVO	DERECHOS RECONOCIDOS	Ejerc. corriente	Ejerc. cerrados	Guztira Total
		1	2	3	4=1+2+3	5	6	7	8=6+7
111 Pertsona fisikoaren errentaren g/zerga	Impuesto s/renta personas físicas	1.560.518	0	0	1.560.518	1.561.946	1.561.946	0	1.561.946
112 Sozietateen errentaren gaineko zerga	Impuesto s/renta de sociedades	258.918	0	0	258.918	249.107	249.107	0	249.107
113 Ez-egoiliarren errentaren gaineko zerga	Impuesto s/renta de no residentes	8.200	0	0	8.200	12.751	12.751	0	12.751
121 Oinordetza eta dohaintzen g/ zerga	Impuesto s/sucesiones y donaciones	39.100	0	0	39.100	41.806	41.806	0	41.806
123 Aberastasunaren eta Fortuna Handien g. zerga	Impuesto s/Riqueza y Grandes Fortunas	68.800	0	0	68.800	70.854	70.854	0	70.854
140 Kreditu Erakundeetako Gordailuen gaineko zerga	I.s/Depósitos en las Entidades de Crédito	7.400	0	0	7.400	7.601	7.601	0	7.601
150 Energiarekin zerikusia duten zergak	Impuestos carácter energético	13.027	0	0	13.027	10.598	10.598	0	10.598
ZUZENEKO ZERGAK	IMPUESTOS DIRECTOS	1.955.963	0	0	1.955.963	1.954.663	1.954.663	0	1.954.663
211 Ond. esk. eta eg. jurid. dokum. g/zerga	Imp.to.s/transm.pat. y actos juríd. documentados	56.600	0	0	56.600	63.907	63.907	0	63.907
221 Balio erantsi g/zerga. Barneko gestioa	Imp.to.s/valor añadido. Gestión propia	1.327.676	0	0	1.327.676	1.212.495	1.212.495	0	1.212.495
222 Balio erantsi g/zerga. Doikuntza eta konp.	Imp.to.s/valor añadido.Ajuste y compensaciones	454.201	0	0	454.201	441.256	441.256	0	441.256
231 Zerga bereziak	Impuestos especiales	477.637	0	0	477.637	466.675	466.675	0	466.675
241 Aseguruuen gaineko zerga	Impuesto sobre seguros	23.700	0	0	23.700	23.712	23.712	0	23.712
242 Joku jardueraren gaineko zerga	Imp.to. s/Actividades del Juego	1.500	0	0	1.500	1.598	1.598	0	1.598
243 Berotegi-efektuko gas fluordunen gaineko zerga	I.s/Gases Fluorados de Efecto Invernadero	1.900	0	0	1.900	1.224	1.224	0	1.224
293 Ezabatutako beste zeharkako zergak	Otros imp. indirectos extinguidos	-6.596	0	0	-6.596	-3.162	-3.162	0	-3.162
ZEHARKAKO ZERGAK	IMPUESTOS INDIRECTOS	2.336.618	0	0	2.336.618	2.207.704	2.207.704	0	2.207.704
309 Bestelako ondasunen salmenta	Venta de otros bienes	34	0	0	34	27	27	0	27
311 Lizen.,bisad.,matr.edo adm.baim.izapidatzea	Tramit. licencia, visad. matr. o autoriz. admin.	377	0	0	377	646	646	0	646
314 Jarduketa teknikoak	Actuaciones técnicas	0	0	0	0	0	0	0	0
317 Suhiltzaile eta larrialdi zerbitzuak tasa	Tasa extinción incendios y emergencias	2.200	0	0	2.200	2.764	2.764	0	2.764
319 Bestelako tasak	Otras tasas	0	0	0	0	0	0	0	0
322 Konbinaketa aleatorioak eta jokoak	Combinaciones aleatorias y juegos	11.900	0	0	11.900	12.110	12.110	0	12.110
341 Inprimakien salmenta	Venta de impresos	20	0	0	20	18	18	0	18
342 Publikazio era beste batzuen salmenta	Venta de publicaciones y otros efectos	18	0	0	18	13	13	0	13
343 Bingo kartoiaren salmenta	Venta de cartones de bingo	30	0	0	30	0	0	0	0
344 Fotokopien salmenta	Venta de fotocopias	1	0	0	1	5	5	0	5
346 Zerbitzu komunitarioak eta sozialak	Servicios comunitarios y sociales	3.022	0	0	3.022	2.980	2.980	0	2.980
347 Zerbitzu ekonomikoak	Servicios económicos	419	0	0	419	418	418	0	418
351 Ond.hir.errep.arloetak.z.eskuratutako dirusar.	Ingr. proc. serv. patrim. urban. y carreteras	5	0	0	5	0	0	0	0
381 Aurt. ekit. itxitako ekitaldien itzulerak	Reintegros ejerc.cerrados en epoca corriente	2.119	0	0	2.119	3.266	3.180	19	3.199
382 Dirubilketaren proz. eta judicial kostuen itzulera	Reintegro costas proced.recaud.y judiciales	273	0	0	273	207	207	0	207
391 Zerga zigorrak	Sanciones tributarias	14.629	0	0	14.629	15.057	15.054	0	15.054
392 Premiarendu errekar. eta berandutza inter.	Rec. prórroga y apremio intereses de demora	18.060	0	0	18.060	14.781	14.781	11	14.792
393 MUFACEKO kuota desagertua	Cuota extinguida MUFACE	0	0	0	0	155	155	0	155
394 Aseguruak	Seguros	2	2	0	5	54	54	0	54
395 Behin-behineko baliabideak	Recursos eventuales	0	0	0	0	18	18	0	18
396 B.ent.batz.bal.biltz.ematen den kobr. saria	Premio cobranza por rec. recur. de otros entes	786	0	0	786	817	817	0	817
399 Bestelako sarrerak	Otros ingresos diversos	5	0	0	5	226	226	0	226
TASAK ETA BESTELAKO SARRERAK	TASAS Y OTROS INGRESOS	53.900	2	0	53.902	53.561	53.472	30	53.502
400 Administrazio Orokorreko transferentziak	Trans. corrient. de la Admon General	12.129	0	0	12.129	14.857	14.857	0	14.857
401 Estatuko erakunde adm.transferentziak	Transf.de Admon instit.Estado	22.185	0	0	22.185	28.190	488	43	531
410 FEDER transferentziak	Transferencias FEDER	0	0	0	0	696	696	0	696
411 Europako gizarte fondoarenak. fse	Del fondo social europeo. fse	0	0	0	0	1.528	1.528	0	1.528
412 FEOGA transferentziak	Transferencias del FEOGA	0	0	0	0	128	128	0	128
419 E.B. bestelako transferentziak	Otras transferencias UE	3.100	349	0	3.449	349	349	0	349
450 EAeko Administrazio Orokorra	Admon General de la CAPV	70.423	0	0	70.423	67.333	49.330	56.189	105.520
451 EAeko erakunde administrazioa	Admon Institucional CAPV	0	0	0	0	119	95	20	115
461 Lurralde enteen transferentziak	Transferencias de entes territoriales	186	0	0	186	9.770	204	187	392
480 Familien transferentziak	Transferencias de familias	0	21	0	21	21	21	0	21
TRANSFERENTZIA ARRUNTAK	TRANSFERENCIAS CORRIENTES	108.022	371	0	108.393	122.991	67.697	56.440	124.137
524 Epe laburrerako kreditu eta maileguen interesak	Intereses de créditos y préstamos a C/P	126	0	0	126	0	0	0	0
525 Epe luzeko kreditu eta maileguen interesak	Intereses de créditos y préstamos a L/P	0	0	0	0	97	97	64	160

E.8.8.TAULA SARRERAK KONTZEPTUKA

CUADRO E.8.8. INGRESOS POR CONCEPTOS

KONTZEPTUA	CONCEPTO	HASIERAKO AURREKONTUA PRESUPUESTO INICIAL	ALDAKETA GARBIAK MODIFICACIO- NES NETAS	TXERTAKETAK INCORPORA- CIONES	BEHIN BETIKO AURREKONTUA PRESUPUESTO DEFINITIVO	ONARTUTAKO ESKUBIDEAK DERECHOS RECONOCIDOS	ZERGABILKETA LIKIDOA RECAUDACION LIQUIDA		
							Ekitaldi ktea. Ejerc. corriente	Ekit. itxiak Ejerc. cerrados	Guztira Total
		1	2	3	4=1+2+3	5	6	7	8=6+7
540 Entitate finantzarioen kontuen interesak	Intereses de ctas de entidades financieras	33	0	0	33	1	0	0	1
560 Etekin landa finkak errentan emateagatik	Producto de arrendamiento de fincas rústicas	0	0	0	0	1	1	0	1
561 Finka hiritarren errentamenduen etekinak	Producto arrendamiento fincas urbanas	3	2	0	5	39	36	0	36
570 Kontzesio administratiboak	Concesiones administrativas	39	0	0	39	0	0	0	0
ONDARE SARRERAK	INGRESOS PATRIMONIALES	200	2	0	202	138	135	64	199
600 Eraikigabeko orubeen inbertsioak inorenganatzeara	Enajenación inversiones solares sin edificar	100	0	0	100	482	482	0	482
610 Higiezin inorenganatzeara	Enajenación de inmuebles	100	0	0	100	303	303	0	303
613 Garraio elementuak inorenganatzeara	Enajenación de elementos de transporte	0	0	0	0	3	3	0	3
680 Higiezin inmateriala	Inmovilizado inmaterial	0	0	0	0	0	0	0	0
INBERTSIO ERREALEN INORENGANATZEA	ENAJENACION DE INVERSIONES REALES	200	0	0	200	789	789	0	789
700 Administrazio orokorra	De la Administración general	0	0	0	0	220	220	0	220
710 FEDER transferentziak	Transferencias del FEDER	0	0	0	0	3.266	3.266	0	3.266
719 EBeko beste transferentziak	Otras transferencias UE	3.100	17	0	3.117	162	162	0	162
750 Eako administrazio orokorra	Administración general de la c.a.p.v.	0	0	0	0	0	0	0	0
751 Erakunde administrazio transferentziak (EAE)	Transferencias administración institucional (CAPV)	0	0	0	0	0	0	0	0
761 Tokiko Erakunde transferentziak	Transferencias Entes Locales	775	0	0	775	536	391	1.070	1.461
762 Erakunde Administrazioari transferentziak (GLH)	Transferencias administración institucional (THG)	29	160	0	190	254	125	110	235
770 Enpresa pribatuen transferentziak	Transferencias de empresas privadas	47	0	0	47	23	0	9	9
780 Familien kapital transferentziak	Transferencias de capital de familias	678	0	0	678	1.186	1.186	0	1.186
781 Irabazi asmorik gabeko erakunde transferentziak	Transferencias de instituciones sin fines lucro	0	50	0	50	50	50	0	50
KAPITAL TRANSFERENTZIAK	TRANSFERENCIAS DE CAPITAL	4.629	227	0	4.856	5.696	5.400	1.190	6.590
826 Kreditu itzultzea. epe laburreko mail. familiei	Reintegro crédito préstamo a c/plazo a familias	632	0	0	632	399	140	213	354
834 Kreditu itzultzea. epe luzeko mail. GLHri	Reintegro crédito préstamo a L/plazo a THG	30	0	0	30	10	10	0	10
836 Kreditu itzultzea. epe luzeko mail. familiei	Reintegro crédito préstamo a L/plazo a familias	1.338	0	0	1.338	501	501	0	501
851 Enpresen akzioen inorenganatzeara	Enajenación de acciones de empresas	0	0	0	0	1	1	0	1
870 Diruzaintzako gerakinak	Remanente de Tesorería	10.450	10.000	0	20.450	0	0	0	0
AKTIBO FINANTZARIOAK	ACTIVOS FINANCIEROS	12.450	10.000	0	22.450	911	652	213	865
990 Aurrekontuaren nibelazio eragiketak	Operaciones nivelación del presupuesto	62.000	0	0	62.000	62.000	62.000	0	62.000
PASIBO FINANTZARIOAK	PASIVOS FINANCIEROS	62.000	0	0	62.000	62.000	62.000	0	62.000
SARRERAK GUZTIRA	TOTAL DE INGRESOS	4.533.982	10.602	0	4.544.584	4.408.452	4.352.511	57.937	4.410.448

Zenbatekoa mila eurokotan / Importe en miles de euros

E.8.9. TAULA GASTUAK KONZEPPTUKA

CUADRO E.8.9. GASTOS POR CONCEPTOS

KONZEPPTUA	CONCEPTO	HASIERAKO	ALDAKETA	TXERTAKETAK	BEHIN BETIKO	ONARTUTAKO	ORDAINKETAK		
		AURREKONTUA	GARBIAKI	INCORPORACIONES	AURREKONTUA	BETEBEHARRAK	PAGOS		
		PRESUPUESTO INICIAL	MODIFICACIONES NETAS		PRESUPUESTO DEFINITIVO	OBLIGACIONES RECONOCIDAS	Ekitaldi ktea. Ejerc. corriente	Ekit. itxiak Ejerc. cerrados	Guztira Total
		1	2	3	4=1+2+3	5	6	7	8=6+7
100 Oinarr. ordaink. eta ordains. goi mai. karg.	Retrib. básicas y remunerac. altos cargos	653	0	0	653	656	656	0	656
110 Oinarr.ordain.eta zenb.ordains.inoiz.pertson.	Retribuciones bás.y otr.rem.personal eventual	4.071	0	0	4.071	3.952	3.952	0	3.952
120 Oinarrizko ordainketak. Funtzionaria	Retribuciones básicas. Funcionario	29.268	0	0	29.268	27.722	27.722	0	27.722
121 Ordainketa osagarriak. Funtzionaria	Retribuciones complementarias. Funcionario	45.109	0	0	45.109	46.999	46.999	0	46.999
122 Gauzen bidez ordaintzea. Funtzionaria	Retribuciones en especie. Funcionario	0	0	0	0	0	0	0	0
130 Behin-betiko laboralak. Ordainsariak	Retribuciones laborales fijos	1.658	0	0	1.658	1.718	1.718	0	1.718
131 Behin-behineko laboralak. Ordainsariak	Retribuciones laborales eventuales	894	0	0	894	593	593	0	593
160 Gizarte kuotak	Cuotas sociales	24.185	0	0	24.185	20.844	20.844	4	20.848
161 Gizarte laguntzak	Prestaciones sociales	1.426	0	0	1.426	1.623	1.622	0	1.622
162 Gizarte gastuak	Gastos sociales	535	0	0	535	502	501	49	550
LANGILERI GASTUAK	GASTOS DE PERSONAL	107.800	0	0	107.800	104.608	104.607	53	104.660
201 Eraikin eta beste eraikuntzen errentamendua	Arrendamientos de edificios y otras construc.	386	28	0	414	427	402	23	425
202 Makinaria eta instalakuntzen errentamendua	Arrendamientos de maquin.,instalacion. y utilil.	147	0	0	147	166	162	9	171
203 Garraio materialaren errentamendua	Arrendamientos de material transporte	780	0	0	780	731	662	86	749
204 Mobilario eta ekipamenduen errentamendua	Arrendamiento Mobiliario y enseres	223	1	0	224	184	183	1	185
205 Informazio prozesu ekipoen errentamendua	Arrendamiento equipos proceso información	13	0	0	13	8	8	0	8
210 Lur, ondasun eta naturearen konp. eta zaintza	Repar.y conserv. terr. bien. Natur.	54	-7	0	47	74	42	20	62
211 Eraikin eta beste eraikuntzen konp. eta zaintza	Repar.y cons. edificios y otras construcciones	1.559	-60	0	1.499	1.321	988	194	1.182
212 Makinaria instalakuntzen konponk. eta zaintza	Repar.y conserv.maquin.,instalaciones y utilil.	2.034	0	0	2.034	2.335	2.001	320	2.321
213 Garraio materialaren konponk. eta zaintza	Reparac. y conserv. material de transporte	409	0	0	409	328	305	15	320
214 Mobilario eta ekipamenduen konp.eta zaintza	Reparac. y conserv. mobiliario y enseres	368	2	0	369	400	367	25	391
215 Prozesu ekipoen konponk. eta zaintza	Enpresen garapenaren aldeko laguntza	68	0	0	68	50	49	2	52
216 Errep., bide eta baso bideen konp.eta zaintza	Repar.y cons.carreter., caminos y pistas for.	30	0	0	30	109	95	140	235
217 Eraikuntza berezien konponketa eta zaintza	Repar.y cons.construc. espec.	103	0	0	103	105	100	10	110
219 Beste higiezin baten konponk. zaintza	Reparac. y conserv. de otro inmovilizado	119	0	0	119	113	110	4	114
220 Bulegoko materiala	Material de oficina	381	2	0	383	243	227	23	250
221 Hornidurak	Suministros	7.852	-44	0	7.808	6.858	6.261	731	6.992
222 Komunikazioak	Comunicaciones	2.564	202	0	2.766	2.556	2.163	212	2.375
223 Garraioak	Transportes	832	0	0	832	552	537	5	542
224 Aseguruko primak	Primas de seguros	774	-33	0	741	567	567	0	567
225 Zergak	Tributos	1.131	-589	0	542	507	502	8	510
226 Bestelako gastuak	Otros gastos diversos	903	16	0	919	853	749	169	918
227 Profesionalak edo enpresa berezien lanak	Trab.realiz.por profesion.o empr. especializad.	96.073	642	0	96.715	94.279	82.872	10.303	93.175
230 Dietak, lokomozioa eta lekualdaketak	Dietas, locomoción y traslados	612	60	0	672	474	465	8	473
240 Zerbitzu berrien hornidura	Dotación servicios nuevos	600	0	0	600	250	250	0	250
ONDASUN ARRUNT ETA ZERBITZ.EROSKETA	COMPR.DE BIENES CORRIENTES Y SERVICIOS	118.015	220	0	118.235	113.490	100.068	12.308	112.376
323 Epe lab.onartutako kred. eta mail.interesak.EAE	Intereses créd.prést.reconoc. C/P CAPV	500	-200	0	300	0	0	0	0
325 Epe lab.onartutako kred. eta mail.int.Ent.finanz.	Intereses créd.prést.reconoc. C/P entid.fras.	50	0	0	50	12	12	0	12
331 Epe luzean onartutako kred. eta mail.inter. kanp.	Intereses créd.prést.reconoc. L/P exterior	1.797	0	0	1.797	1.335	1.235	356	1.591
333 Epe luzean onartutako kred. eta mail.int. EAE.	Intereses créd.prést.reconoc. L/P de CAP.	135	0	0	135	135	80	82	162
335 Epe luzean onartutako kred. eta mail.int.Ent.finanz.	Intereses créd.prést.reconoc. L/P entid.fras.	8.183	-2.745	0	5.438	2.847	2.562	391	2.953
342 Jasotako zerbitzuengatik	Por servicios recibidos	354	0	0	354	159	133	30	163
353 Produktu deribatuen gastu finantzarioak	Gastos financieros de productos derivados	180	0	0	180	189	189	104	294
357 Berandutza interesak	Intereses de demora	0	0	0	0	0	0	0	0
359 Bestelako finantza gastuak	Otros gastos financieros	1	0	0	1	0	0	0	0
GASTU FINANTZARIOAK	GASTOS FINANCIEROS	11.200	-2.945	0	8.255	4.678	4.212	963	5.175
400 Estatuaren transferentziak. Adm. orokorrari	Transferencias Estado a la Admón. general	247.532	0	0	247.532	247.964	247.964	0	247.964
402 Transferentziak komunitate autonomoi	Transferencias a comunidades autónomas	0	0	0	0	0	0	0	0
450 Transferentziak EAEko Adm.orokorrari	Transfer. a la Admón. gral. de la CAPV	3.015.270	0	0	3.015.270	2.906.341	2.789.216	60.290	2.849.505
451 Transferentziak EAEko Adm.instituzionalei	Transfer. a la Admón. territorial de la CAPV	25	0	0	25	25	25	0	25
454 Transferentziak EAEko enpresa publikoei	Transfer. a empresas públicas CAPV	1.052	-409	0	643	254	181	225	406
460 Transferentziak GLHari. Foru erakundeak	Transferencias al THG instituciones forales	6.994	0	0	6.994	6.994	6.994	0	6.994

E.8.9. TAULA GASTUAK KONTZEPTUKA
CUADRO E.8.9. GASTOS POR CONCEPTOS

KONTZEPTUA	CONCEPTO	HASIERAKO	ALDAKETA	TXERTAKETAK	BEHIN BETIKO	ONARTUTAKO	ORDAINKETAK		
		AURREKONTUA	GARBIAK	INCORPORACIONES	AURREKONTUA	OBLIGACIONES	PAGOS		
		PRESUPUESTO INICIAL	MODIFICACIONES NETAS		PRESUPUESTO DEFINITIVO	RECONOCIDAS	Ekitaldi ktea. Ejerc. corriente	Ekit. itxiak Ejerc. cerrados	Guztira Total
		1	2	3	4=1+2+3	5	6	7	8=6+7
461 Lurralde enteei eginiko transferentziak	Transferencias a entes locales	496.530	1.295	0	497.825	496.275	491.381	12.471	503.852
462 Transferentziak GLHari. Org. auton.administ.	Transf. al THG organ.autón.administrativos	20.743	-1.462	0	19.281	19.142	18.791	0	18.791
469 Transferentziak GLHko beste ente publikoei	Transferencias a otros entes públicos del THG	255	96	0	351	351	331	0	331
470 Enpresa pribatuei eginiko transferentziak	Transferencias a Empresas privadas	46.278	1.527	0	47.805	47.590	38.440	6.880	45.319
480 Familiei eginiko transferentziak	Transferencias a familias	86.597	11.649	0	98.246	97.666	96.329	668	96.997
481 Lukuru asmorik gabeko erakundeei egin.transf.	Transferenc.a instituciones sin fines de lucro	125.109	2.078	0	127.187	126.497	113.757	14.484	128.241
490 Europa Batasuneko herrialde	A países de la Unión Europea	0	172	0	172	172	0	0	0
492 Bestelako transferentziak	Otras transferencias sin especificar	43.806	-11.086	0	32.720	32.457	28.787	6.227	35.014
TRANSFERENTZIA ARRUNTAK	TRANSFERENCIAS CORRIENTES	4.090.191	3.861	0	4.094.052	3.981.728	3.832.195	101.244	3.933.439
600 Eraiki gabeko orubeak	Solares sin edificar	260	-200	0	60	3	3	40	43
601 Landalur finkak	Fincas rústicas	410	-143	0	267	235	161	271	432
610 Eraikinak	Edificios	5.201	9.443	0	14.644	4.140	3.414	1.246	4.660
611 Errepide, bide eta baso bideak	Carreteras, caminos y pistas forestales	55.474	-724	0	54.749	46.164	35.125	8.870	43.995
612 Eraikuntza bereziak	Construcciones especiales	1.123	-160	0	963	729	603	464	1.067
620 Makineria	Maquinaria	445	-172	0	274	259	83	261	345
621 Instalakuntzak	Instalaciones	242	0	0	242	197	180	16	196
622 Tresnak eta lanabesak	Utiles y herramientas	898	-29	0	869	737	381	493	874
623 Seguritate ekipamenduak eta osagarriak	Equipos y elementos de seguridad	160	20	0	180	154	93	51	144
624 Transm.,irudien erreprod. eta soinu ekipoa	Equipo de transmis.reproduc.imagen y sonido	113	200	0	313	265	107	219	325
630 Garraiorako materiala	Material de transporte	966	-36	0	930	911	552	1.059	1.611
640 Mobiliarioa	Mobiliario	407	19	0	426	365	189	204	393
641 Bulegoko ekipamendua	Equipos de oficina	36	0	0	36	3	3	0	3
650 Informazio prozesutarako ekipamendua	Equipos para procesos de información	541	-193	0	348	183	126	135	261
651 Informatikako aplikazioak	Aplicaciones informáticas	12.963	206	0	13.170	12.842	7.051	6.821	13.872
660 Arte, kultura eta sustapenetako inber.	Invers.artísticas, culturales y promoc.	668	54	0	721	704	657	116	774
662 Besteren higiezinetan eginiko obr. eta instalakuntzak	Obras e instalaciones en inmovilizado ajeno	4.983	-516	0	4.467	4.142	3.161	1.992	5.153
663 Besteren higiezinetan egindako obra eta instalak.	Obr. e inst. en inmov. Ajeno	270	89	0	359	292	216	277	494
669 Bestelako higiezin materiala	Otro inmovilizado material	21	0	0	21	2	0	34	34
670 Higiezin inmateriala	Inmovilizado Inmaterial	653	-56	0	597	533	422	110	532
INBERTSIO ERREALAK	INVERSIONES REALES	85.833	7.801	0	93.635	72.861	52.527	22.681	75.209
701 Transferentziak Estaduko Admin.Erakundeari	Transferencias a Admón Institucional del Estado	0	1.000	0	1.000	1.000	1.000	0	1.000
751 Transferentziak EAEko Admin.Instituzionalari	Transf. Admón. Instituc. CAPV	0	0	0	0	0	0	0	0
754 Transferentziak EAEko enpresa publikoei	Transf. Empr. púb. CAPV	608	-110	0	498	84	0	7	7
761 Transferentziak GLHko lurralde enteei	Transferencias a entes territoriales THG	16.404	2.409	0	18.812	17.567	11.815	5.259	17.074
762 Transferentziak GLHko org.auton.administratiboei	Transferencias a organ.autón.administr. THG	2.402	0	0	2.402	1.889	823	1.218	2.041
769 Transferentziak GLHko org.auton.administratiboei	Transferencias a organ.autón.administr. THG	0	0	0	0	0	0	0	0
770 Enpresa pribatuei eginiko transferentziak	Transferencias a empresas privadas	6.897	2.205	0	9.102	7.611	4.884	2.698	7.582
780 Besteren eginiko transferentziak	Transferencias a otros	5.503	1.119	0	6.622	6.067	4.787	808	5.595
781 Lukuru asmorik gab. erakundeei eginiko transf.	Transferenc.a instituciones sin fines de lucro	8.705	-180	0	8.525	8.636	5.344	3.471	8.815
790 Europa Batasuneko herrialde	A países de la Unión Europea	0	14	0	14	14	0	0	0
792 Zehaztu gabeko beste transferentzia batzuk	Otras transferencias sin especificar	5.700	-4.792	0	908	0	0	0	0
KAPITAL TRANSFERENTZIAK	TRANSFERENCIAS DE CAPITAL	46.219	1.665	0	47.883	42.867	28.652	13.461	42.114
826 Epe laburreko kred. eta mail. ematea familiei	Concesión crédito.préstamo C/P a familias	732	0	0	732	399	399	0	399
836 Epe luzeko kred. eta mail. ematea familiei	Concesión crédito.préstamo L/P a familias	768	0	0	768	365	365	0	365
850 Foru publiko enpresen akzioak erostea	Adquisición acciones empresas participadas	10.000	0	0	10.000	10.000	10.000	0	10.000
851 Enpresa partizipatuen akzioak erostea	Adquisición acciones empresas participadas	450	0	0	450	351	351	0	351
852 Enpresa ez partizipatuen akzioak erostea	Adquisición acciones empresas no participadas	0	0	0	0	0	0	0	0
AKTIBO FINANTZARIOAK	ACTIVOS FINANCIEROS	11.950	0	0	11.950	11.116	11.116	0	11.116
910 Epe luzerako balioen amortizazioa. Oblig. eta bonoak	Amortización valores L/P obligaciones y bonos	10.465	0	0	10.465	10.465	10.465	0	10.465
931 Kanp.emandako epe luzeko kred.eta mail.amortizatzea	Amortización créditos préstamos a L/P exterior	3.600	0	0	3.600	3.600	3.600	0	3.600
935 Entitate finantz. epe luzeko kred.eta mail.amortizatzea	Amortización créditos préstamos a L/P entidades finan	48.710	0	0	48.710	48.710	48.710	0	48.710
PASIBO FINANTZARIOAK	PASIVOS FINANCIEROS	62.775	0	0	62.775	62.775	62.775	0	62.775
GASTUAK GUZTIRA	TOTAL DE GASTOS	4.533.982	10.602	0	4.544.584	4.394.122	4.196.151	150.711	4.346.863

Zenbatekoa mila eurokotan / Importe en miles de euros

E.8.10. TAULA KUDEAKETA PROPIOKO GASTUEN BILAKAERA FUNTZIONALA

CUADRO E.8.10. EVOLUCIÓN FUNCIONAL DEL GASTO DE GESTIÓN PROPIA

JARDUERA DEPARTAMENTUA	ACTIVIDAD DEPARTAMENTO	2013	2014	2015	2016	% Bariazioa / Variación %		
						14/13	15/14	16/15
Zor publikoa	Deuda pública	344	415	49	47	20,6	-88,2	-5,0
Zerbitzu orokorrak	Servicios generales	62.959	68.887	72.672	73.525	9,4	5,5	1,2
Babes Zibila	Protección civil	17.407	19.338	18.436	18.613	11,1	-4,7	1,0
Gizarte babesa eta sustapena	Protección y promoción social	317.803	342.096	345.639	357.523	7,6	1,0	3,4
Gizarte izaerako herri ondasunen sorrera	Generación de bienes públicos de carácter social	75.171	75.875	69.666	75.750	0,9	-8,2	8,7
Izaera ekonomikoko herri ondasunen sorrera	Generación de bienes públicos de carácter económico	121.839	118.575	112.220	113.434	-2,7	-5,4	1,1
Ekonomiaren erregulazio orokorra	Regulación económica de carácter general	31.656	27.106	25.779	25.503	-14,4	-4,9	-1,1
ekoizpen sektoreen erregulazio ekonomikoa	Regulación económica de sectores productivos	34.679	44.773	42.804	38.946	29,1	-4,4	-9,0
Sektore publikoaren transferentziak	Transferencias sector público	0	0	0	0	-	-	-
KUDEAKETA PROPIOKO GASTUA GUZTIRA	TOTAL GASTO DE GESTIÓN PROPIA	661.856	697.064	687.264	703.340	5,3	-1,4	2,3

Zenbatekoa mila eurokotan / Importe en miles de euros



E.8.11. TAULA GASTU HANDIAK

CUADRO E.8.11. GRANDES MASAS DE GASTO

GASTU HANDIAK GRANDES MASAS DE GASTO	HASIERAKO	ALDAKETA	TXERTAKETAK	BEHIN BETIKO	ONARTUTAKO	ORDAINKETAK			KOEFIZIENTEAK						
	AURREKONTUA	GARBIAK	INCORPORACIONES	AURREKONTUA	BETEBEHARRAK	PAGOS			COEFICIENTES					B.b.aurr.buruz s/P.D.	
	PRESUPUESTO	MODIFICACIONES NETAS		PRESUPUESTO	OBLIGACIONES RECONOCIDAS	Ekitaldi ktea. Ejerc.corriente	Ekit. itxiak Ejerc. cerrados	Guztira Total	Hasierako aurrekontuaren gaineko % % s/ presupuesto inicial						
INICIAL	2	3	4=1+2+3	5	6	7	8=6+7	2/1	3/1	4/1	5/1	8/1	5/4	6/4	
ERAKUNDEEKIKO KONPROMEZUAK															
COMPROMISOS INSTITUCIONALES	3.720.702	0	0	3.720.702	3.612.214	3.495.089	67.705	3.562.794	0,0	0,0	100,0	97,1	95,8	97,1	93,9
Finantz gastuak eta amortizazioak															
Gastos Financieros y Amortizaciones	73.975	-2.945	0	71.030	67.453	66.987	963	67.950	-4,0	0,0	96,0	91,2	91,9	95,0	94,3
Gastu propioaren gainerakoa															
Resto Gasto Propio	739.305	13.547	0	752.852	714.456	634.076	82.043	716.119	1,8	0,0	101,8	96,6	96,9	94,9	84,2
AURREKONTU PROPIOAREN GASTUAK															
GASTOS DEL PRESUPUESTO PROPIO	813.280	10.602	0	823.882	781.909	701.063	83.006	784.069	1,3	0,0	101,3	96,1	96,4	94,9	85,1
GUZTIRA															
TOTAL	4.533.982	10.602	0	4.544.584	4.394.122	4.196.151	150.711	4.346.863	0,2	0,0	100,2	96,9	95,9	96,7	92,3

Zenbatekoa mila eurokotan / Importe en miles de euros

E.8.12. TAULA DEPARTAMENTUEN DIRU-SARRERAK

CUADRO E.8.12. INGRESOS POR DEPARTAMENTOS

DEPARTAMENTUAK DEPARTAMENTOS	HASIERAKO AURREKONTUA PRESUPUESTO INICIAL 1	ALDAKETA GARBIAK MODIFICACIO- NES NETAS 2	TXERTAKETAK INCORPORACIO- NES 3	BEHIN BETIKO AURREKONTUA PRESUPUESTO DEFINITIVO 4=1+2+3	ONARTUTAKO ESKUBIDEAK DERECHOS RECONOCIDOS 5	ZERGABILKETA LIKIDOA RECAUDACIÓN LÍQUIDA			KOEFIZIENTEAK COEFICIENTES							
						Ekitaldi ktea. Ejerc. corriente 6	Ekit. itxiak Ej.cerrados 7	Guztira Total 8=6+7	Hasierako aurrekontuaren gaineko % % s/ presupuesto inicial					B.b.aurr.buruz s/P.D.		
									2/1	3/1	4/1	5/1	8/1	5/4	6/4	
1 Diputatu Nagusia																
Diputado General	466	0	0	466	1.436	1.436	0	1.436	0,0	0,0	100,0	308,2	308,2	308,2	308,2	
2 Kultura, Turismo, Gazteria eta Kirol Departamentua																
Dep. de Cultura, Turismo, Juventud y Deportes	2.171	2	0	2.173	2.568	2.568	19	2.587	0,1	0,0	100,1	118,3	119,2	118,2	118,2	
3 Gobernantza eta gizartearekiko komunikazioko Departamentua																
Departamento de Gobernanza y Comunicación con la Sociedad	4.691	0	0	4.691	5.733	5.445	233	5.678	0,0	0,0	100,0	122,2	121,0	122,2	116,1	
4 Ekonomia Sustapeneko, Landa Ingurune eta Lurralde Oreka Departamentua																
Departamento de Promoción Económica, Medio Rural y Equilibrio Territorial	1.234	50	0	1.284	2.927	2.927	0	2.927	4,1	0,0	104,1	237,2	237,2	228,0	228,0	
5 Mugikortasuna eta Lurralde Antolaketako Departamentua																
Departamento de Movilidad y Ordenación del Territorio	5.873	0	0	5.873	5.123	5.120	0	5.120	0,0	0,0	100,0	87,2	87,2	87,2	87,2	
6 Ogasun eta Finantza Departamentua																
Departamento de Hacienda y Finanzas	4.485.438	10.000	0	4.495.438	4.348.842	4.321.865	50.622	4.372.487	0,2	0,0	100,2	97,0	97,5	96,7	96,1	
7 Bide Azpiegituretako Departamentua																
Departamento de Infraestructuras Viarias	734	10	0	745	1.452	1.449	0	1.449	1,4	0,0	101,4	197,7	197,4	195,0	194,6	
8 Gizarte Politikako Departamentua																
Departamento de Políticas Sociales	32.467	23	0	32.491	39.028	10.654	5.873	16.527	0,1	0,0	100,1	120,2	50,9	120,1	32,8	
9 Ingurumeneko eta Obra Hidraulikoetako Departamentua																
Departamento de Medio Ambiente y Obras Hidráulicas	907	516	0	1.423	1.342	1.045	1.190	2.235	56,8	0,0	156,8	147,8	246,3	94,3	73,4	
14 Batzar Nagusiak																
Juntas Generales	0	0	0	0	0	0	0	0	--	--	--	--	--	--	--	
95 Hainbat Departamentutako Gastuak																
Gastos Diversos Departamentos	0	0	0	0	0	0	0	0	--	--	--	--	--	--	--	
GUZTIRA																
TOTAL	4.533.982	10.602	0	4.544.584	4.408.452	4.352.511	57.937	4.410.448	0,2	0,0	100,2	97,2	97,3	97,0	95,8	

Zenbatekoa mila eurokotan / Importe en miles de euros

E.8.13. TAULA DEPARTAMENTUEN GASTUAK
CUADRO E.8.13. GASTOS POR DEPARTAMENTOS

DEPARTAMENTUAK DEPARTAMENTOS	HASIERAKO AURREKONTUA PRESUPUESTO INICIAL 1	ALDAKETA GARBIAK MODIFICACIONES NETAS 2	TXERTAKETAK INCORPORACIONES 3	BEHIN BETIKO AURREKONTUA PRESUPUESTO DEFINITIVO 4=1+2+3	ONARTUTAKO BETEBEHARRAK OBLIGACIONES RECONOCIDAS 5	ORDAINKETAK PAGOS			KOEFIZIENTEAK COEFICIENTES							
						Ekitaldi ktea. Ejerc. corriente 6	Ekit. itxiak Ej.cerrados 7	Guztira Total 8=6+7	Hasierako aurrekontuaren gaineko % % s/ presupuesto inicial					B.b.aurr.buruz s/P.D.		
									2/1	3/1	4/1	5/1	8/1	5/4	6/4	
1 Diputatu Nagusia																
Diputado General	17.155	1.235	0	18.390	16.907	10.524	2.029	12.553	7,2	0,0	107,2	98,5	73,2	91,9	57,2	
2 Kultura, Turismo, Gazteria eta Kirol Departamentua																
Dep. de Cultura, Turismo, Juventud y Deportes	54.952	-974	0	53.978	52.255	47.689	7.347	55.036	-1,8	0,0	98,2	95,1	100,2	96,8	88,3	
3 Gobernantza eta gizartearekiko komunikazioko Departamentua																
Departamento de Gobernanza y Comunicación con la Sociedad	39.241	727	0	39.968	38.552	34.055	5.658	39.714	1,9	0,0	101,9	98,2	101,2	96,5	85,2	
4 Ekonomia Sustapeneko, Landa Ingurune eta Lurralde Oreka Departamentua																
Departamento de Promoción Económica, Medio Rural y Equilibrio Territorial	70.102	-5.290	0	64.812	58.992	38.581	17.643	56.224	-7,5	0,0	92,5	84,2	80,2	91,0	59,5	
5 Mugikortasuna eta Lurralde Antolaketako Departamentua																
Departamento de Movilidad y Ordenación del Territorio	58.691	-1.915	0	56.775	51.949	45.195	10.315	55.509	-3,3	0,0	96,7	88,5	94,6	91,5	79,6	
6 Ogasun eta Finantza Departamentua																
Departamento de Hacienda y Finanzas	3.840.732	7.282	0	3.848.014	3.725.226	3.603.480	73.835	3.677.315	0,2	0,0	100,2	97,0	95,7	96,8	93,6	
7 Bide Azpiegituretako Departamentua																
Departamento de Infraestructuras Viarias	77.745	-880	0	76.865	67.882	56.431	9.607	66.038	-1,1	0,0	98,9	87,3	84,9	88,3	73,4	
8 Gizarte Politikako Departamentua																
Departamento de Políticas Sociales	346.367	10.541	0	356.908	356.311	337.549	21.310	358.859	3,0	0,0	103,0	102,9	103,6	99,8	94,6	
9 Ingurumeneko eta Obra Hidraulikoetako Departamentua																
Departamento de Medio Ambiente y Obras Hidráulicas	21.496	-124	0	21.372	19.057	15.653	2.967	18.620	-0,6	0,0	99,4	88,7	86,6	89,2	73,2	
14 Batzar Nagusiak																
Juntas Generales	6.994	0	0	6.994	6.994	6.994	0	6.994	--	--	--	--	--	--	--	
95 Hainbat Departamentutako Gastuak																
Gastos Diversos Departamentos	508	0	0	508	0	0	0	0	--	--	--	--	--	--	--	
GUZTIRA																
TOTAL	4.533.982	10.602	0	4.544.584	4.394.122	4.196.151	150.711	4.346.863	0,2	0,0	100,2	96,9	95,9	96,7	92,3	

Zenbatekoa mila eurokotan / Importe en miles de euros

E.8.14. TAULA GASTU PROGRAMAK
CUADRO E.8.14. PROGRAMAS DE GASTO

URTEKO TXOSTENA 2016 INFORME ANUAL

PROGRAMAK	PROGRAMAS	HASIERAKO AURREKONTUA PRESUPUESTO INICIAL	ALDAKETA GARBIAK MODIFICA- CIONES NETAS	TXERTAKETA INCORPORA- CIONES	BEHIN BETIKO AURREKONTUA PRESUPUESTO DEFINITIVO	ONARTUTAKO BETEBEHARRAK OBLIGACIONES RECONOCIDAS	ORDAINKETAK PAGOS		
							Ekitaldi ktea. Ejerc. corriente	Ekt. ixiak Ejerc. cerrados	Guztira Total
		1	2	3	4=1+2+3	5	6	7	8=6+7
01 010 Diputatu nagusiaren alorraren idazkaritza	Secretaría del área del diputado general	1.084	150	0	1.234	1.017	752	123	875
01 100 Diputatu nagusiaren kabinetea	Gabinete del diputado general	1.429	1.184	0	2.613	2.515	1.452	426	1.878
01 200 Aldundiaren Kudeaketa Estrategia	Estrategia Foral de Gestión	2.607	277	0	2.884	2.802	1.168	116	1.284
01 300 Komunikazioa	Comunicación	2.439	-350	0	2.089	1.993	1.552	236	1.788
01 400 Bizikidetzeta eta Giza Eskubideak	Convivencia y Derechos Humanos	1.591	-20	0	1.571	1.280	880	0	880
01 410 Giza eskubideak eta oroimen historikoa	Derechos humanos y memoria histórica	0	0	0	0	0	0	54	54
01 500 Hizkuntza Berdintasuna	Igualdad Lingüística	6.109	30	0	6.139	5.925	3.685	909	4.594
01 600 Berdintasuna	Igualdad	1.896	-35	0	1.861	1.375	1.034	165	1.199
DIPUTATU NAGUSIA	DIPUTADO GENERAL	17.155	1.235	0	18.390	16.907	10.524	2.029	12.553
02 010 Kultura, turismo, gazteria eta kirol zerbitzu orokorrak	Servicios generales de cultura, turismo, juventud y deportes	3.992	69	0	4.062	4.015	3.683	252	3.935
02 100 Ondare historiko artistikoa	Patrimonio histórico-artístico	2.414	20	0	2.434	2.419	2.135	458	2.593
02 110 Agiritegiak eta museoak	Archivos y museos	3.337	235	0	3.572	3.460	3.240	522	3.762
02 120 Euskal arte garaikidea	Arte vasco contemporáneo	708	0	0	708	461	438	289	727
02 130 Liburutegia, kulturaren sustapena eta hedapena	Biblioteca, promoción y difusión cultural	6.717	138	0	6.855	6.687	6.422	2.455	8.877
02 140 Kultur proiektu estrategikoak	Proyectos estratégicos culturales	12.713	-1.941	0	10.773	10.465	9.745	0	9.745
02 200 Gazteria	Juventud	6.229	28	0	6.257	6.019	5.178	994	6.172
02 210 Kirolaren sustapena	Fomento del deporte	13.166	476	0	13.643	13.298	11.851	1.907	13.758
02 300 Turismo eta lurralde irudia	Turismo e imagen territorial	1.813	0	0	1.813	1.715	1.374	468	1.842
02 400 Garapenerako lankidetzeta	Cooperación al desarrollo	3.863	0	0	3.863	3.717	3.623	2	3.625
KULTURA, TURISMO, GAZTERIA ETA KIROLAK	CULTURA, TURISMO, JUVENTUD Y DEPORTES	54.952	-974	0	53.978	52.255	47.689	7.347	55.036
03 010 Gobernantza eta gizartearekiko komunikazioko zerbitzu orokorrak	Servicios generales de gobernanza y comunicación con la sociedad	4.159	-26	0	4.133	4.101	3.388	544	3.932
03 020 Herritarren partaidetzara	Participación ciudadana	1.042	-37	0	1.005	883	853	156	1.009
03 100 Diputatuen kontseiluaren idazkaritza, aholkularitza eta defentsa juridikoa	Secretaría del consejo de gobierno foral, asesoría y defensa jurídica	2.051	16	0	2.067	2.032	2.019	65	2.084
03 200 Funtzio publikoa	Función pública	5.158	101	0	5.259	4.602	4.497	134	4.631
03 300 Foru aldundiko zerbitzuen modernizazioa eta hobekuntza adn	Modernización y mejora administrativa en los servicios públicos forales	2.945	0	0	2.945	2.334	1.328	1.222	2.550
03 310 Suaren aurkako babesa eta sorospena	Protección contra el fuego y salvamento	17.632	674	0	18.306	18.613	16.523	2.524	19.048
03 320 Aldundiko zerbitzu orokorrak	Servicios generales diputación	5.778	0	0	5.778	5.495	4.978	940	5.918
03 400 Kanpo haremanak	Relaciones externas	476	0	0	476	492	469	72	541
GOBERNANTZA ETA GIZARTEAREKIKO KOMUNIKAZIOA	GOBERNANZA Y COMUNICACIÓN CON LA SOCIEDAD	39.241	727	0	39.968	38.552	34.055	5.658	39.714
04 010 Ekonomia sustapeneko, landa ingurune eta lurralde orekarak	Servicios generales de promoción económica, medio rural y equilibrio	2.971	0	0	2.971	2.632	1.720	850	2.570
04 100 Lk- lurraldearekiko konpromezua	Lk- compromiso con el territorio	21.202	-7.447	0	13.755	12.042	2.517	7.875	10.392
04 110 Eskulangintza sektorearen sustapena	Promoción del sector artesanal	854	0	0	854	763	636	38	675
04 200 Zientzia, teknologia eta berrikuntza sustatzea	Promoción de la ciencia, la tecnología y la innovación	5.162	222	0	5.384	5.018	4.092	1.076	5.168
04 210 Internazionalizazio jarduketara sustatzea	Promoción de la internacionalización	881	2.193	0	3.074	2.212	1.054	1.313	2.366
04 220 Berrikuntza digitala	Innovación digital	1.852	452	0	2.305	2.111	1.491	256	1.748
04 300 Landa garapena eta nekazaritza egiturak	Desarrollo rural y estructuras agrarias	13.035	130	0	13.164	12.160	9.183	2.058	11.240
04 310 Fraisoro laborategia	Laboratorio fraisoro	1.907	0	0	1.907	1.657	1.602	86	1.688
04 320 Abereen ekoizpena eta osasuna sustatzea	Fomento producción y sanidad animal	4.337	-563	0	3.774	3.641	3.224	2.088	5.312
04 330 Landaretzaren sustapena eta esperimentazioa	Promoción y experimentación vegetal	1.587	-423	0	1.163	1.094	982	216	1.198
04 400 Mendiak eta habitaten kudeaketa	Montes y gestión de hábitats	10.114	1.037	0	11.151	10.665	9.501	1.314	10.815
04 410 Basa animaliak eta landareak	Fauna y flora silvestre	2.432	-131	0	2.301	2.151	1.835	474	2.310
04 500 Lurralde oreka	Equilibrio territorial	3.768	-760	0	3.008	2.846	743	0	743
EKONOMIA SUSTAPENA, LANDA INGURUNEA ETA LURRALDE	PROMOCIÓN ECOCÓMICA, MEDIO RURAL Y EQUILIBRIO TERRIT	70.102	-5.290	0	64.812	58.992	38.581	17.643	56.224
05 010 Mugikortasuna eta lurralde antolaketako zerbitzu orokorrak	Servicios generales de movilidad y ordenación del territorio	2.045	272	0	2.317	2.136	2.028	123	2.151
05 100 Garraioaren antolamendua	Ordenación del transporte	37.453	215	0	37.669	37.009	33.191	6.767	39.958
05 110 Bizikleta bideak	Vías ciclistas	2.624	-112	0	2.512	1.041	511	589	1.100
05 120 Donostialdeko metroa	Metro de Donostialdea	400	-400	0	0	0	0	0	0
05 200 Pasaialdeko antolaketara eta sustapena	Ordenación y promoción de pasaiialdea	7.877	-1.432	0	6.445	5.177	3.184	2.144	5.328
05 210 Plangintza eta lurzorua eta ondarearen kudeaketa	Planificación y gestión del suelo y patrimonio	3.889	0	0	3.889	3.470	3.434	130	3.564
05 220 Lurraldearen antolaketara	Ordenación del territorio	1.664	-300	0	1.364	1.165	1.101	299	1.400
05 230 Arkitektura	Arquitectura	2.738	-158	0	2.580	1.950	1.746	262	2.008
MIGIKORTASUNA ETA LURRALDE ANTOLAKETA	MOVILIDAD Y ORDENACIÓN DEL TERRITORIO	58.691	-1.915	0	56.775	51.949	45.195	10.315	55.509
06 010 Ogasun eta finantzako zerbitzu orokorrak	Servicios generales de hacienda y finanzas	8.952	263	0	9.215	9.247	8.650	498	9.148
06 020 Laguntzako eta Herritarren arretarako Zerbitzuak	Servicios de apoyo y atención tributaria	11.095	46	0	11.141	10.762	7.208	4.572	11.780
06 100 Zerga administrazioa	Administración tributaria	20.347	9.908	0	30.255	19.930	19.926	63	19.989
06 200 Aurrekontuak eta finantzak	Presupuestos y finanzas	2.925	10	0	2.935	2.873	2.873	5	2.878
06 210 Zor publikoa	Deuda pública	74.027	-2.945	0	71.082	67.499	67.034	963	67.997
06 300 Zerga eta finantza politika	Política fiscal y financiera	1.677	0	0	1.677	1.596	1.596	29	1.625

E.8.14. TAULA GASTU PROGRAMAK
CUADRO E.8.14. PROGRAMAS DE GASTO

PROGRAMAK	PROGRAMAS	HASIERAKO AURREKONTUA PRESUPUESTO INICIAL	ALDAKETA GARBIAK MODIFICA- CIONES NETAS	TXERTAKETAK INCORPORA- CIONES	BEHIN BETIKO AURREKONTUA PRESUPUESTO DEFINITIVO	ONARTUTAKO BETEBEHARRAK OBLIGACIONES RECONOCIDAS	ORDAINKETAK PAGOS		
							Ekitaldi ktea. Ejerc. corriente	Ekit. itxiak Ejerc. cerrados	Guztira Total
		1	2	3	4=1+2+3	5	6	7	8=6+7
06 310 Erakundeekiko konpromisoak	Compromisos institucionales	3.720.702	0	0	3.720.702	3.612.214	3.495.089	67.705	3.562.794
06 400 Foru auzitegi ekonomiko-administratiboa	Tribunal económico administrativo foral	1.007	0	0	1.007	1.104	1.104	0	1.104
OGASUNA ETA FINANTZAK	HACIENDA Y FINANZAS	3.840.732	7.282	0	3.848.014	3.725.226	3.603.480	73.835	3.677.315
07 010 Bide azpiegituretako zerbitzu orokorrak	Servicios generales de infraestructuras viarias	12.392	-77	0	12.314	12.014	11.890	157	12.047
07 100 Errepideak artatzea	Conservación de carreteras	44.138	-842	0	43.296	39.124	31.632	8.645	40.277
07 110 Errepideen eraikuntza eta hobekuntza	Construcción y mejora de carreteras	8.064	189	0	8.253	5.762	4.846	805	5.651
07 120 Presako Inbertsioak, Prebentsioa eta Konponketak	Inversiones Urgentes, Prevención y Reparación	12.050	-149	0	11.901	9.865	6.968	0	6.968
07 200 Plangintza eta ustiapena	Planificación y explotación	1.101	-1	0	1.099	1.117	1.095	0	1.095
BIDE AZPIEGITURAK	INFRAESTRUCTURAS VIARIAS	77.745	-880	0	76.865	67.882	56.431	9.607	66.038
08 010 Gizarte politikako zerbitzu orokorrak	Servicios generales de políticas sociales	2.838	0	0	2.838	2.895	2.857	89	2.946
08 100 Desgaituen laguntza	Atención a personas con discapacidad	39.003	64	0	39.067	38.761	35.826	2.672	38.498
08 110 Adinekoen laguntza	Atención a personas mayores	127.645	1.217	0	128.862	128.909	119.183	10.986	130.169
08 200 Plangintza eta informazio sistemak	Planificación y sistemas de información	2.209	0	0	2.209	2.265	2.265	0	2.265
08 210 Inbertsioen eta gizarte lankidetzaren plana	Plan de inversiones y cooperación social	7.745	-754	0	6.991	6.987	6.039	2.738	8.777
08 220 Aldizkako prestazio ekonomikoak	Prestaciones económicas periódicas	77.978	11.250	0	89.228	88.897	88.897	0	88.897
08 300 Gizarteratzea eta indarkeria matxistaren biktimak diren emak	Inserción social y atención a mujeres víctimas de violencia machista	25.311	-509	0	24.802	24.963	23.641	1.156	24.797
08 310 Haur eta nerabeen babesa	Protección a la infancia y la adolescencia	42.712	735	0	43.447	43.360	40.046	3.669	43.715
08 400 Foru erakunde publikoak kudeaketa	Gestión de organismos públicos forales	20.925	-1.462	0	19.463	19.274	18.795	0	18.795
GIZARTE POLITIKA	POLÍTICA SOCIAL	346.367	10.541	0	356.908	356.311	337.549	21.310	358.859
09 010 Ingurumeneko eta obra hidraulikoetako zerbitzu orokorrak	Servicios generales de medio ambiente y obras hidráulicas	1.450	0	0	1.450	1.443	1.416	124	1.539
09 100 Ingurumena	Medio ambiente	269	70	0	339	217	198	15	213
09 110 Hondakin eta hondartzak	Residuos y playas	10.580	286	0	10.866	9.916	8.742	251	8.993
09 120 Iraunkortasuna	Sostenibilidad	985	0	0	985	629	422	80	503
09 130 Energia iraunkorra	Energía sostenible	1.754	120	0	1.874	1.788	785	618	1.403
09 140 Degradatutako esparruak	Áreas degradadas	599	0	0	599	500	283	37	320
09 200 Azpiegiturak hidraulikoak	Infraestructuras hidráulicas	4.597	-600	0	3.997	3.400	2.801	1.671	4.472
09 210 Ur ballabideak eta uraren kalitatea	Recursos y calidad del agua	1.261	0	0	1.261	1.164	1.007	171	1.178
INGURUMENA ETA OBRA HIDRAULIKOAK	MEDIO AMBIENTE Y OBRAS HIDRÁULICAS	21.496	-124	0	21.372	19.057	15.653	2.967	18.620
14 100 Batzar Nagusiak	Juntas generales	6.994	0	0	6.994	6.994	6.994	0	6.994
BATZAR NAGUSIAK	JUNTAS GENERALES	6.994	0	0	6.994	6.994	6.994	0	6.994
95 010 Hainbat Departamentutako Gastuak	Gastos Diversos Departamentos	508	0	0	508	0	0	0	0
HAINBAT DEPARTAMENTUTAKO GASTUAK	GASTOS DIVERSOS DEPARTAMENTOS	508	0	0	508	0	0	0	0
GUZTIRA	TOTAL	4.533.982	10.602	0	4.544.584	4.394.122	4.196.151	150.711	4.346.863

Zenbatekoa mila eurokotan / Importe en miles de euros

E.8.15. TAULA ESTATUARI ORDAINDU BEHARREKO KUPOA ZEHAZTEA

CUADRO E.8.15. DETERMINACIÓN DEL CUPO AL ESTADO

KONTZEPTUA	CONCEPTO	AURREKONTUA PRESUPUESTO	LIKIDAZIOA LIQUIDACIÓN
2015eko KUPO-LIKIDAZIOA	LIQUIDACIÓN DEL CUPO DE 2015		
1 Oinarri urtearen behin-behineko kupoa	Cupo provisional año base	970.774	965.122
2 Konpentsazioak 6.2 art.	Compensaciones art.6.2	82.088	82.088
3 Eguneratze oinarria (1-2)	Base de actualización (1-2)	1.052.862	1.047.210
4 Eguneratze indizea	Indice de actualización	0,796965	0,7916656
5 Ordaindu beharreko kupoa (3 x 4)	Cupo a pagar (3 x 4)	839.095	829.040
6 2015eko behin-behineko kupoa	Cupo provisional 2015 (15 x 16)	879.112	879.112
7 2015eko konpentsazio finantzarioak	Compensaciones financieras 2015	79.871	79.871
8 2015eko sektore elektrikoko konpentsazioak	Compensaciones sector eléctrico 2015	-8.368	-8.368
9 2015ean ordaindutako kupoa (6-7-8)	Cupo pagado en 2015 (6-7-8)	807.609	807.609
10-1 Behin-betiko konpentsazio finantzarioak	Compensaciones financieras definitivas	87.024	83.989
10-2 2015eko sektore elektrikoko konpentsazioak	Compensaciones sector eléctrico 2015	-19.003	-17.761
10-3 2014ko Kupoaren likidazioa	Liquidación del Cupo de 2014 (5-9-10)		0
11 2015eko Kupoaren likidazioa (5-9-10)	Liquidación del Cupo de 2015 (5-9-10)	-36.535	-44.796
12 Gipuzkoako F.A.aren 2015eko likidazioa ("11" x %32,98)	Liquidación en 2015 de la D. Foral Gipuzkoa ("11" x 32,98%)	-12.049	-14.774
2016ko BEHIN-BEHINEKO KUPOA	CUPO PROVISIONAL DE 2016		
13 Oinarri urtearen behin-behineko kupoa	Cupo provisional año base	1.466.453	1.466.453
14 Konpentsazioak 6.2 art.	Compensaciones art.6.2	82.088	82.088
15 Eguneratze oinarria (13-14)	Base de actualización (13-14)	1.384.365	1.384.365
16 Eguneratze indizea	Indice de actualización	0,826889	0,826889
17 2016ko behin-behineko kupoa (15 x 16)	Cupo provisional 2016 (15 x 16)	1.144.718	1.144.718
18 Sektore elektrikoaren konpentsazioak	Compensaciones sector eléctrico	-19.954	-19.954
19 Konpentsazio finantzarioak	Compensaciones financieras	86.937	85.629
20 EIBM erabakiak	Acuerdos CMCE	327.182	327.182
21 2016an ordaindutako kupoa (17-18-19-20)	Cupo pagado en 2016 (17-18-19-20)	750.553	751.861
22 Gipuzkoako F.A.ak 2016an ordaindutako kupoa ("21" x %32,98)	Cupo pagado en 2016 por la D. Foral Gipuzkoa ("21" x 32,98%)	247.532	247.964
ESTATUARENTZAKO KUPOA	CUPO AL ESTADO		
23 Estatuarentzako kupoa (11+21)	Cupo al Estado (11+21)	714.018	707.065
24 Gipuzkoako F.A.aren kupoa (12+22)	Cupo de la D.F.Gipuzkoa (12+22)	235.483	233.190

Zenbatekoa mila eurokotan / Importe en miles de euros



E.8.16. TAULA GIPUZKOAKO FORU ALDUNDIAREN KUPO LIKIDOA, ORDAINKETA EPEEN ARABERA

CUADRO E.8.16. CUPO LÍQUIDO DE LA DIPUTACIÓN FORAL DE GIPUZKOA POR PLAZOS DE PAGOS

KONTZEPTUA	CONCEPTO	MAIATZA MAYO	IRAILA SEPTIEMBRE	ABENDUA DICIEMBRE	GUZTIRA TOTAL
1 Behin-behineko kupo lik. epeka	Cupo líquido provisional plazos	133.305	133.305	133.305	399.914
2 Konpentzazioak. 6.2 art.	Compensaciones. Art.6.2	7.462	7.462	7.462	22.386
3 EIBM erabakiak	Acuerdos CMCE	35.968	35.968	35.968	107.905
4 Behin-behineko konpents.finantz.	Compensac. financieras provis.	9.413	9.413	9.413	28.240
5 Sektore elektrikoaren konpentsazioak	Compensaciones sector eléctrico	-2.194	-2.194	-2.194	-6.581
6 2016an ordaind.kupo likidoa (1-2-3-4-5)	Cupo líquido pagado 2016 (1-2-3-4-5)	82.655	82.655	82.655	247.964
7 2015eko kupoaren likidazioa	Liquidación cupo 2015	-14.774			-14.774
8 2016ko kupo likidoa (6+7)	Cupo líquido 2016 (6+7)	67.881	82.655	82.655	233.190

Zenbatekoa mila eurokotan / Importes en miles de euros



E.8.17. TAULA FORU ALDUNDIEK EUSKO JAURLARITZARI EGIN BEHARREKO EKARPENAK ZEHAZTEA

CUADRO E.8.17. DETERMINACIÓN DE LAS APORTACIONES DE LAS DIPUTACIONES FORALES AL GOBIERNO VASCO

KONTZEPTUA	CONCEPTO	AURREKONTUA PRESUPUESTO	LIKIDAZIOA LIQUIDACIÓN
Zerga itunduak	Tributos concertados	13.498.094	12.959.824
Interesak	Intereses	0	0
Baliabideak, guztira	Total recursos	13.498.094	12.959.824
2016ko kupo likidoa	Cupo líquido 2016	750.553	751.861
2015eko kupoaren likidazioa	Liquidación Cupo 2015	-36.535	-44.796
3R finantzaketa - Abalak	Financiación 3R - Avals	0	11.015
Ertzantza eta Miñoiak	Ertzantza y Miñones	31.540	31.329
Eskumen berrien finantzaketa	Financiación nuevas competencias	465.481	467.236
Kenkariak, guztira	Total deducciones	1.211.039	1.216.645
Banatu beharreko baliabideak	Recursos a distribuir	12.287.055	11.743.179
HIRU FORU ALDUNDIEN EKARPEN	TOTAL APORTACIONES GENERALES		
OROKORRAK GUZTIRA	DE LAS TRES DIPUTACIONES FORALES		
(Banatu beh.baliabideen %70,04)	(70,04% s/Recursos a distribuir)	8.605.853	8.224.923
Ertzantza eta Miñoiak	Ertzantza y Miñones	31.540	31.329
Eskumen berrien finantzaketa	Financiación nuevas competencias	465.481	467.236
Egokitzapenerako Funts Orokorra	Fondo General de Ajuste	36.812	30.985
Estatu laguntzak edo 3R	Ayudas de Estado o 3R	0	11.015
EKARPENAK, GUZTIRA	TOTAL APORTACIONES	9.139.686	8.765.487

Zenbatekoa mila eurokotan / Importe en miles de euros

E.8.18. TAULA GIPUZKOAKO FORU ALDUNDIAK EUSKO JAURLARITZARI EGIN BEHARREKO EKARPENAK ZEHAZTEA

CUADRO E.8.18. DETERMINACIÓN DE LAS APORTACIONES DE LA DIPUTACIÓN FORAL DE GIPUZKOA AL GOBIERNO VASCO

KONTZEPTUA	CONCEPTO	AURREKONTUA PRESUPUESTO	LIKIDAZIOA LIQUIDACIÓN
Ekarpen orokorrak	Aportaciones generales	2.838.210	2.712.579
Ertzantza eta Miñoiak	Ertzantza y Miñones	10.402	10.332
Eskumen berrien finantzaketa	Financiación nuevas competencias	153.516	154.094
Egokitzapenerako Funtz Orokorra	Fondo General de Ajuste	-49.733	-33.696
Estatu laguntzak edo 3R	Ayudas de Estado o 3R	0	3.633
EKARPENAK GUZTIRA	TOTAL APORTACIONES	2.952.395	2.846.943

Zenbatekoa mila eurokotan / Importe en miles de euros

OHARRA: Gipuzkoako Foru Aldundiaren ekarpena izango da aurreko taulan kalkulaturako hiru Foru Aldundien Ekarpen Orokorraren %32,98

NOTA: Las aportaciones de la Diputación Foral de Gipuzkoa corresponden al 32,98% de las Aportaciones Generales de las tres Diputaciones Forales calculadas en el cuadro anterior.



E.8.19. TAULA FORU ALDUNDIAK EUSKO JAURLARITZARI EGINDAKO EKARPENAK

CUADRO E.8.19. APORTACIONES REALIZADAS POR LA DIPUTACIÓN FORAL AL GOBIERNO VASCO

KONTZEPTUA	CONCEPTO	1.ORDAIN. 1ºPAGO	2.ORDAIN. 2ºPAGO	3.ORDAIN. 3ºPAGO	4.ORDAIN. 4ºPAGO	5.ORDAIN. 5ºPAGO	AURREL. PRELIQ.	LIKIDAZ. LIQUID.	GUZTIRA TOTAL
Ekarpen orokorra	Aportación General	473.035	473.035	473.232	473.232	472.874	363.614	-16.442	2.712.579
Ertzantza eta Miñoiak	Ertzantza y Miñones	1.734	1.734	1.716	1.716	1.716	1.716		10.332
Eskumen berriak	Nuevas competencias	25.586	25.586	25.731	25.731	25.731	25.731		154.094
Estatu laguntzak	Ayudas de Estado								0
3R finantzaketa - Abalak	Financiación 3R - Auales			165	165	676	676	1.952	3.633
Egokitzapenerako Funts Orokorra	Fondo General de Ajuste			-33.155				-541	-33.696
GUZTIRA	TOTAL	500.355	500.355	467.689	500.844	500.997	391.736	-15.031	2.846.943

Zenbatekoa mila eurokotan / Importe en miles de euros



**E.8.20. TAULA UDAL FINANTZAKETARAKO FORU FONDOA. UDALEK ITUNDUTAKO ZERGETAN DUTEN
PARTAIDETZA KALKULATZEA**

CUADRO E.8.20. FONDO FORAL DE FINANCIACIÓN MUNICIPAL. CÁLCULO DE LA PARTICIPACIÓN DE LOS
AYUNTAMIENTOS EN TRIBUTOS CONCERTADOS

KONTZEPTUA	CONCEPTO	AURREKONTUA PRESUPUESTO	LIKIDAZIOA LIQUIDACIÓN
1 Itundutako zergak	Tributos Concertados	4.330.381	4.197.752
2 Interesak	Intereses	0	0
3 Banatu beharreko baliabideak (1+2)	Recursos a distribuir (1+2)	4.330.381	4.197.752
4 Estaturentzako Kupoa	Cupo al Estado	235.483	233.190
5 Eusko Jaurlaritzarentzako Ekarp.Orokorra	Aportación general al Gobierno Vasco	2.838.210	2.712.579
6 Ertzantza eta Miñoiak	Ertzantza y Miñones	10.402	10.332
7 3R finantzaketa - Abalak	Financiación 3R - Avaless	0	2.544
8 Eskumen berriak	Nuevas competencias	153.516	154.094
9 Egokitzapenerako Funts Orokorra	Fondo General de Ajuste	-49.733	-33.696
10 DFi kenketak	Deducciones DFi	350.608	343.306
11 Kenkariak guztira (4+5+6+7+8+9+10)	Total deducciones (4+5+6+7+8+9+10)	3.538.486	3.422.351
12 Lurraldearen baliabideak (3-11)	Recursos del Territorio (3-11)	791.894	775.401
13 UFFF (12ren %58,0)	Dotación al FFFM (58,0% de 12)	459.299	449.733
14 Egokitzapenerako Funts Orokorra	Fondo General de Ajuste	-397	-397
15 Estatu laguntzak	Ayudas de Estado		
16 UFFF guztira (13+14+15)	Total FFFM (13+14+15)	458.902	449.336

Zenbatekoa mila eurokotan / Importe en miles de euros

E.8.21. TAULA UDAL FINANTZAKETARAKO FORU FONDOAREN LIKIDAZIOA ETA AURREKONTUA
CUADRO E.8.21. PRESUPUESTO Y LIQUIDACIÓN DEL FONDO FORAL DE FINANCIACIÓN MUNICIPAL

UDALERRIA MUNICIPIO	AURREKONTUA PRESUPUESTO	LIKIDAZIOA LIQUIDACIÓN	DIFERENTZIA DIFERENCIA
ABALTZISKETA	274	269	-6
ADUNA	355	347	-7
AIA	1.279	1.252	-27
AIZARNAZABAL	523	512	-11
ALBIZTUR	274	268	-6
ALEGIA	1.091	1.068	-23
ALKIZA	303	297	-6
ALTZAGA	186	182	-4
ALTZO	320	313	-7
AMEZKETA	632	619	-13
ANDOAIN	9.124	8.934	-190
ANOETA	1.150	1.126	-24
ANTZUOLA	1.365	1.336	-28
ARAMA	205	201	-4
ARETXABALETA	4.365	4.274	-91
ARRASATE	13.775	13.488	-287
ASTEASU	957	937	-20
ASTIGARRAGA	3.437	3.365	-72
ATAUN	1.050	1.028	-22
AZKOITIA	7.198	7.048	-150
AZPEITIA	9.121	8.931	-190
BALIARRAIN	165	161	-3
BEASAIN	8.595	8.416	-179
BEIZAMA	188	184	-4
BELAUNTZA	234	229	-5
BERASTEGI	678	664	-14
BERGARA	9.260	9.067	-193
BERROBI	410	401	-9
BIDEGOIAN	387	379	-8
DEBA	3.437	3.365	-72
DONOSTIA	125.362	122.749	-2.613
EIBAR	17.178	16.820	-358
ELDUAIN	219	215	-5
ELGETA	701	686	-15
ELGOIBAR	7.198	7.048	-150
ERRETERIA	24.626	24.113	-513
ERREZIL	430	421	-9
ESKORIATZA	2.554	2.501	-53
EZKIO-ITSASO	433	423	-9
GABIRIA	366	358	-8
GAINTZA	159	156	-3
GAZTELU	189	185	-4
GETARIA	1.705	1.670	-36
HERNANI	12.229	11.975	-255
HERNIALDE	288	282	-6
HONDARRIBIA	10.543	10.323	-220
IBARRA	2.672	2.617	-56
IDIAZABAL	1.435	1.405	-30
IKAZTEGIETA	350	342	-7
IRUN	38.527	37.724	-803
IRURU	1.042	1.021	-22
ITSASONDO	450	441	-9
LARRAUL	234	229	-5
LASARTE-ORIA	11.237	11.002	-234
LAZKAO	3.385	3.315	-71
LEABURU	302	296	-6
LEGAZPI	5.374	5.262	-112
LEGORRETA	908	890	-19
LEINTZ-GATZAGA	224	219	-5
LEZO	3.804	3.724	-79
LIZARTZA	432	423	-9
MENDARO	1.248	1.222	-26
MUTILOA	234	229	-5
MUTRIKU	3.337	3.267	-70
OIARTZUN	6.250	6.120	-130
OLABERRIA	635	621	-13
OÑATI	7.050	6.903	-147
ORDIZIA	6.100	5.973	-127
ORENDAIN	204	200	-4
OREXA	160	157	-3
ORIO	3.557	3.482	-74
ORMAIZTEGI	811	794	-17
PASAIA	9.967	9.759	-208
SEGURA	918	899	-19
SORALUCE	2.507	2.455	-52
TOLOSA	11.837	11.590	-247
URNIETA	3.916	3.834	-82
URRETXU	4.259	4.170	-89
USURBIL	3.847	3.767	-80
VILLABONA	3.689	3.613	-77
ZALDIBIA	959	939	-20
ZARAUZ	14.237	13.940	-297
ZEGAMA	952	932	-20
ZERAIN	236	232	-5
ZESTOA	2.287	2.239	-48
ZIZURKIL	1.866	1.827	-39
ZUMAIA	6.086	5.960	-127
ZUMARRAGA	6.173	6.044	-129
UDAL.G./TOT.MUN.	458.213	448.662	-9.552
EUDEL	688	674	-14
GUZTIRA / TOTAL	458.901	449.336	-9.566

Zenbatekoa mila eurokotan / Importe en miles de euros

E.8.22.TAULA ERAKUNDEEKIKO KONPROMISOEN PARTIDEN KONTABILITATE APLIKAZIOA
CUADRO E.8.22. APLICACIÓN CONTABLE DE LAS PARTIDAS DE LOS COMPROMISOS INSTITUCIONALES

KONPROMISOEN PARTIDEN KONTABILITATE APLIKAZIOA. 2015EKO KONPROMISOAK 2015EKO EKITALDIAN
APLICACION CONTABLE DE LAS PARTIDAS DE COMPROMISOS. COMPROMISOS 2016 EN EL EJERCICIO 2016

GASTUEN PARTIDAK	PARTIDAS DE GASTO	HASIERAKO AUR. PTO. INICIAL	ALDAKETAK MODIFICACIONES	TXERTAKETAK INCORPORACIONES	BEHIN BETIKO AUR. PTO. DEFINITIVO	ONART.BETEB. OBLIG. RECDAS.	ORDAINKETAK PAGOS
2016ko Estatuarentzako kupoa	Cupo al Estado 2016	247.532	0		247.532	247.964	247.964
Beste transferentzi batzuk	Otras transferencias		0		0	0	0
KUPOA, GUZTIRA	TOTAL CUPO	247.532	0	0	247.532	247.964	247.964
Ekarpn orokorra	Aportaciones Generales	2.838.210	0		2.838.210	2.729.022	2.614.022
Egokitzapenerako Funtz Orokorra	Fondo General de Ajuste	12.141			12.141	10.219	8.094
Ertzantza eta miñoiak	Ertzantza y millones	10.402			10.402	10.332	10.332
Abalak	Avales públicos	0			0	1.681	1.681
Estatu laguntzak	Ayudas de Estado	0			0		
E.J. eskumen berriak	Nuevas competencias G.V.	153.516	0		153.516	154.094	154.094
EKARPENAK, GUZTIRA	TOTAL APORTACIONES	3.014.268	0	0	3.014.268	2.905.348	2.788.223
Finantzaketa amankomuna	Financiación común	458.213	0		458.213	458.213	458.213
EUDEL	EUDEL	688	0		688	688	688
Bestelako ekarpn	Otras aportaciones	0			0		0
UFFF, GUZTIRA	TOTAL FFFM	458.902	0	0	458.902	458.902	458.902
KONPROMISOAK, GUZTIRA	TOTAL COMPROMISOS	3.720.702	0	0	3.720.702	3.612.214	3.495.089

SARREREN PARTIDAK	PARTIDAS DE INGRESO	HASIERAKO AUR. PTO. INICIAL	ALDAKETAK MODIFICACIONES	TXERTAKETAK INCORPORACIONES	BEHIN BETIKO AUR. PTO. DEFINITIVO	ONART. ESKUB. DERECHOS REC.	ZERGAB. LIKIDOA RECAUD. LÍQUIDA
Aurreko ekitaldiko Kupoaren likidazioa	Liquidación Cupo ejercicio anterior	12.049			12.049	14.774	14.774
KUPOA, GUZTIRA	TOTAL CUPO	12.049	0	0	12.049	14.774	14.774
Egokitzapenerako Funtz Orokorra	Fondo general de ajuste	61.873	0		61.873	43.914	41.249
Ekarpnen likidazioa	Liquidación aportaciones		0		0	14.491	0
Laguntzen berreskuratzea	Reintegro recuperación ayudas		0		0	0	0
Beste batzuk	Otros		0		0	211	0
EKARPEN OROKORRA GUZTIRA	TOTAL APORTACIONES	61.873	0	0	61.873	58.616	41.249
Finantzaketa amankomuna	Financiación común		0		0	9.552	
EUDEL	EUDEL		0		0	14	0
UFFF, GUZTIRA	TOTAL FFFM	0	0	0	0	9.566	0
KONPROMISOAK, GUZTIRA	TOTAL COMPROMISOS	73.922	0	0	73.922	82.956	56.023

KONPROMISOEN PARTIDEN KONTABILITATE APLIKAZIOA. 2015EKO KONPROMISOAK 2016KO EKITALDIAN
APLICACION CONTABLE DE LAS PARTIDAS DE COMPROMISOS. COMPROMISOS 2015 EN EL EJERCICIO 2016

GASTUEN PARTIDAK	PARTIDAS DE GASTO	HASIERAKO AUR. PTO. INICIAL	ALDAKETAK MODIFICACIONES	TXERTAKETAK INCORPORAC.	BEHIN BETIKO AUR. PTO. DEFINITIVO	ONART.BETEB. OBLIG. RECDAS.	ORDAINKETAK PAGOS
Ekarpn orokorra	Aportaciones Generales					59.300	59.300
Egokitzapenerako Funtz Orokorra	Fondo general de ajuste					988	988
EKARPEN OROKORRA GUZTIRA	TOTAL APORTACIONES					60.288	60.288
Finantzaketa amankomuna	Financiación común					7.187	7.187
EUDEL	EUDEL					230	
UFFF, GUZTIRA	TOTAL FFFM					7.417	7.417
KONPROMISOAK, GUZTIRA	TOTAL COMPROMISOS					67.705	67.705

SARREREN PARTIDAK	PARTIDAS DE INGRESO	HASIERAKO AUR. PTO. INICIAL	ALDAKETAK MODIFICACIONES	TXERTAKETAK INCORPORACIONES	BEHIN BETIKO AUR. PTO. DEFINITIVO	ONART. ESKUB. DERECHOS REC.	ZERGAB. LIKIDOA RECAUD. LÍQUIDA
Ekarpn orokorra	Aportaciones Generales					50.155	50.155
Abalak eta 3R	Avales y 3R					349	349
EKARPEN OROKORRA GUZTIRA	TOTAL APORTACIONES					50.504	50.504
Finantzaketa amankomuna	Financiación común					0	0
EUDEL	EUDEL					0	0
UFFF, GUZTIRA	TOTAL FFFM					0	0
KONPROMISOAK, GUZTIRA	TOTAL COMPROMISOS					50.504	50.504

Zenbatekoa mila eurokotan / Importes en miles de euros



E.8.23. TAULA ZERGA ITUNDUEN BILKETA LURRALDEEN ARABERA

CUADRO E.8.23. RECAUDACIÓN DE TRIBUTOS CONCERTADOS POR TERRITORIOS

LURRALDEAK TERRITORIOS	2012	2013	2014	2015	2016	EGITURA (%) / ESTRUCTURA (%)					BARIAZIOA (%) / VARIACIÓN (%)			
						2012	2013	2014	2015	2016	13/12	14/13	15/14	16/15
Araba	1.781.192	1.808.296	1.900.452	1.998.115	2.047.370	15,6	15,3	15,4	15,8	15,8	1,5	5,1	5,1	2,5
Bizkaia	6.011.369	6.227.961	6.483.650	6.515.840	6.714.701	52,7	52,8	52,6	51,6	51,8	3,6	4,1	0,5	3,1
Gipuzkoa	3.615.663	3.748.913	3.935.661	4.104.032	4.197.752	31,7	31,8	31,9	32,5	32,4	3,7	5,0	4,3	2,3
EAE / CAPV	11.408.224	11.785.169	12.319.763	12.617.987	12.959.823	100,0	100,0	100,0	100,0	100,0	3,3	4,5	2,4	2,7
BPGren %tan / En % del PIB:														
Araba	17,08	17,34	17,66	17,85	18,10									
Bizkaia	18,12	18,78	19,05	18,75	19,19									
Gipuzkoa	17,13	17,76	17,77	18,02	18,32									
EAE / CAPV	17,63	18,21	18,40	18,36	18,72									

Zenbatekoa mila eurokotan / Importes en miles de euros

E.8.24. TAULA ZERGA ITUNDUEN BILKETA OSOA ZERGA KONTZEPTUEN ARABERA

CUADRO E.8.24. RECAUDACIÓN TOTAL DE TRIBUTOS CONCERTADOS POR CONCEPTOS IMPOSITIVOS

EAE	CAPV	2012	2013	2014	2015	2016	EGITURA (%) / ESTRUCTURA (%)					BARIAZIOA (%) / VARIACIÓN (%)			
							2012	2013	2014	2015	2016	13/12	14/13	15/14	16/15
Zuzeneko zergak	Impuestos directos	5.698.787	5.826.107	5.864.351	5.958.577	6.168.926	50,0	49,4	47,6	47,2	47,6	2,2	0,7	1,6	3,5
Zeharkako zergak	Impuestos indirectos	5.599.729	5.845.450	6.351.442	6.538.776	6.661.099	49,1	49,6	51,6	51,8	51,4	4,4	8,7	2,9	1,9
Tasak eta bestelako sarrerak	Tasas y otros ingresos	109.708	113.602	103.970	115.277	120.701	1,0	1,0	0,8	0,9	0,9	3,5	-8,5	10,9	4,7
GUZTIRA	TOTAL	11.408.224	11.785.159	12.319.763	12.612.630	12.950.726	100,0	100,0	100,0	100,0	99,9	3,3	4,5	2,4	2,7
Gauzen bidezko bilketa	Recaudación en especie	0	11	0	5.357	9.097	0,0	0,0	0,0	0,0	0,1	-	-	-	69,8
HFEKri ATXIKITAKO ZERGA	TOTAL TRIB.CONCERTADOS														
ITUNDUAK, GUZTIRA	AFECTOS AL C.V.F.P.	11.408.224	11.785.169	12.319.763	12.617.987	12.959.823	100,0	100,0	100,0	100,0	100,0	3,3	4,5	2,4	2,7
Pro memoria:	Pro memoria:														
Aldundiak kudea.ko zehar.zerg.	Imp.indirectos gestión propia	4.617.352	4.889.247	5.332.751	5.446.008	5.570.568	40,5	41,5	43,3	43,2	43,0	5,9	9,1	2,1	2,3
Doik.tza bidezko zehark.ko zerg.	Imp.indirectos vía ajustes	982.377	956.202	1.018.691	1.092.768	1.090.531	8,6	8,1	8,3	8,7	8,4	-2,7	6,5	7,3	-0,2

Zenbatekoa mila eurokotan / Importe en miles de euros



E.8.25. TAULA 2012-2016 EPEALDIKO KUPOA

CUADRO E.8.25. CUPO DEL PERIODO 2012-2016

KONTZEPTUA	CONCEPTO	2012	2013	2014	2015	2016
1. Oinarri urtearen behin-behineko kupoa	Cupo Provisional año base	1.648.169,09	1.648.169,09	1.648.169,09	1.648.169,09	1.648.169,09
2. Ertzaintzarakoaren behin-behineko balorazioa eta b	Valoración prov. Ertzaintza y otros	-181.716	-181.716	-181.716	-181.716	-181.716
3. Konpentzazioak. 6.2 art.	Compensaciones. Art. 6.2	-82.088	-82.088	-82.088	-82.088	-82.088
4. Behin-behineko eguneratze oinarria (4=1+2+3)	Base de actualización provisional (4=1+2+3)	1.384.365	1.384.365	1.384.365	1.384.365	1.384.365
5. Eguneratze indizea. 10 art.	Índice actualización. Art.10	1,0882733	1,0882733	1,0882733	1,0882733	1,0882733
6. Eguneratze oinarria (6=5*4)	Base de actualización (6=5*4)	1.506.568	1.506.568	1.506.568	1.506.568	1.506.568
7. INSALUD eta IMSERSOren finantzaketa	Financiación adicional INSALUD e IMSERSO					
8. Eguneratze oinarria (8=6-7)	Base de actualización (8=6-7)	1.506.568	1.506.568	1.506.568	1.506.568	1.506.568
9. Eskumen berriak	Nuevas competencias					
10. Eguneratze oinarri berrikusia (10=8-9)	Base de actualización revisada (10=8-9)	1.506.568	1.506.568	1.506.568	1.506.568	1.506.568
11. Eguneratze indizea	Índice de actualización	0,5082087	0,6644025	0,6947523	0,7274509	0,7293212
12. Eguneratutako kupoa (12=10*11)	Cupo actualizado (12=10*11)	765.651	1.000.967	1.046.691	1.095.954	1.098.772
13. Ertzaintza	Ertzaintza					
14. Beste konpentzazio batzuk	Otras compensaciones	324.612	258.479	232.618	266.914	321.253
15. Zerga berezien konpentsazio finantz.1.xed.geh.a	Compensación financiera II EE DA 1ª	101.491	84.977	87.889	83.989	84.377
16. Behin betiko kupoa (16=12-13-14-15)	Cupo definitivo (16=12-13-14-15)	339.547	657.511	726.185	745.051	693.142



E. 8.26. TAULA KUPOTIK DATOZEN KARGAK ETA EAEren BALIABIDEAK

CUADRO E.8.26. CARGAS DERIVADAS DEL CUPO Y LOS RECURSOS DE LA CAPV

KONTZEPTUA	CONCEPTO	2012	2013	2014	2015	2016
1. Kupoa	Cupo	339.547	657.511	726.185	745.051	693.142
2. Ertzantza	Ertzantza	0	0	0	0	0
3. Beste konpentzazio batzuk	Otras compensaciones	324.612	258.479	232.618	266.914	321.253
4. KARGAK GUZTIRA (4=1+2+3)	TOTAL CARGAS (4=1+2+3)	664.160	915.990	958.803	1.011.965	1.014.395
5. Zerga itunduen bilketa, guztira	Recaudación total tributos concertados	11.408.224	11.785.169	12.319.763	12.617.987	12.959.823
6. Kargak guztira / Zerga itunduak (4/5 %-tan)	Total cargas / Trib.concert. (4/5 en %)	5,8	7,8	7,8	8,0	7,8
7 Kupoaren eguneratze indizea	Indice actualización Cupo	0,5082087	0,6644025	0,6947523	0,7274509	0,7293212
8. Kupoaren indizearen bilakaera %-tan	% Evolución índice Cupo constante	-14,8	30,7	4,6	4,7	0,3
9. Bilketaren indizearen bilakaera %-tan	% Evolución índice Recaud. constante	-0,6	3,3	4,5	2,4	2,7
10. Diferentzia % bilakaera (9-8)	Diferencia %evolución (9-8)	14,2	-27,4	0,0	-2,3	2,5

(*) Zerga berezien bilketa kontuan hartu gabe.

Zenbatekoa mila eurokotan / Importe en miles de euros

Sin tener en cuenta la recaudación de los impuestos especiales.

E.8.27. TAULA ORDAINDUTAKO KUPOAREN ETA BEHIN BETIKO KUPOAREN ARTEK

CUADRO E.8.27. DIFERENCIA ENTRE CUPO PAGADO Y CUPO DEFINITIVO

KONTZEPTUA	CONCEPTO	2012	2013	2014	2015	2016
1. Aurreko ekitaldiko kupoaren likidazioa	Liquidación cupo ejercicio anterior	-5.761	31.299	-98.120	-51.017	-62.558
2. Ekit.an ordaind.ko behin-behineko kupo	Cupo provisional pagado en el ejercicio	308.248	755.631	777.202	807.609	751.861
3. Ekitaldian ordaindua, guztira (3=1+2)	Total pagado en el ejercicio (3=1+2)	302.487	786.930	679.082	756.592	689.304
4. Ekitaldiko behin betiko kupo	Cupo definitivo del ejercicio	339.547	657.511	726.185	745.051	693.142
5. ALDEA (5=3-4)	DIFERENCIA (5=3-4)	-37.060	129.419	-47.103	11.541	-3.838

Zenbatekoa mila eurokotan / Importe en miles de euros

E.8.28. TAULA EKARPENAK. BANATU BEHARREKO BALIABIDEAK

CUADRO E.8.28. APORTACIONES. RECURSOS A DISTRIBUIR

KONTZEPTUA	CONCEPTO	2012	2013	2014	2015	2016
1. Zerga itunduak	Tributos concertados	11.408.224	11.785.169	12.319.763	12.617.987	12.959.823
2. Interesak	Intereses	204	66	73	0	0
3. BEZak ordeztutako sarrerak	Ingresos sustitutivos IVA					
4. BALIABIDEAK, GUZTIRA (4=1+2+3)	TOTAL RECURSOS (4=1+2+3)	11.408.428	11.785.235	12.319.836	12.617.987	12.959.823
Kupotik datozen kenkariak:		Deducciones ligadas al Cupo:				
5. Ekitaldiko kupo likidoa	Cupo líquido ejercicio	308.248	755.631	777.202	807.609	751.861
6. Aurreko ekitaldiko kupoaren likidazioa	Liquidación Cupo ejercicio anterior	-5.760	31.300	-90.073	-43.883	-44.796
7. Ertzaintza eta Miñoiak. Ekitaldia	Ertzaintza y Miñones ejercicio	21.114	31.357	28.513	31.658	31.329
8. Eskumen berrien finantzazioa	Financiación nuevas competencias	451.137	351.325	367.548	418.544	467.236
9. INSALUD. Ekitaldiko finantzazioa	Financiación INSALUD ejercicio					
10. IMSERSO. Ekitaldiko finantzazioa	Financiación IMSERSO ejercicio					
11. INSALUD. Aurreko ekitaldietako likidazioa	Liquidación INSALUD ejercs. anter.					
12. IMSERSO. Aurreko ekitaldietako likidazioa	Liquidación IMSERSO ejercs. anter.					
13. Guztira (13=5+6+7+8+9+10+11+12)	Total (13=5+6+7+8+9+10+11+12)	774.739	1.169.613	1.083.189	1.213.928	1.205.630
Gainerako kenkariak:		Resto deducciones:				
14. 22.3 art.ko politiken finantzazioa	Financiación Políticas art 22.3					
15. 3R planaren finantzazioa	Financiación 3R					11.015
16. Inbertsio estrategikoen fondoa	Fondo Inversiones Estratégicas					
17. Eskumen berrien finantzazioa	Financ. nuevas competencias					
18. Eskumen berrien finant. 1997	Financ. nuevas competencias 1997					
19. Guztira (19=14+15+16+17+18)	Total (19=14+15+16+17+18)	0	0	0	0	11.015
20. KENKARIAK, GUZTIRA (20=13+19)	TOTAL DEDUCCIONES (20=13+19)	774.739	1.169.613	1.083.189	1.213.928	1.216.645
21. BANATU BEHARREKO BALIABIDEAK (21=4-20)	RECURSOS A DISTRIBUIR (21=4-20)	10.633.689	10.615.622	11.236.647	11.404.059	11.743.179
Banatu beharreko baliabideen bilakaera %	%Evolución Recursos a distribuir	1,7%	-0,2%	5,9%	1,5%	3,0%
Banatu beharreko bilketa / zerga itunduak (21/1)	Rec.a distribuir / tributos concertados (21/1)	93,2%	90,1%	91,2%	90,4%	90,6%

Zenbatekoa mila eurokotan / Importe en miles de euros

E.8.29. TAULA EKARPENAK, GUZTIRA

CUADRO E.8.29. TOTAL APORTACIONES

KONTZEPTUA	CONCEPTO	2012	2013	2014	2015	2016
1. Banatu beharreko baliabideak	Recursos a distribuir	10.633.689	10.605.379	11.201.283	11.404.745	11.743.179
2. Koefiziente bertikala	Coeficiente vertical	70,04%	70,04%	70,04%	70,04%	70,04%
3. Ekarpn orokorrak (3=1*2)	Aportaciones Generales (3=1*2)	7.447.836	7.428.008	7.845.378	7.987.883	8.224.923
4. Part.a Zor Publiko Bereziaren etekinetan	Part. Rendtos.Deuda Pública Especial					
5. FEGA	FEGA					
6. INSALUD eta IMSERSOren finantzazioa	Financiación INSALUD e IMSERSO					
7. Ertzaintza eta Miñoiak	Ertzaintza y Miñones	21.114	31.357	28.513	31.658	31.329
8. 22.3 art.ko politiken finantzazioa	Financiación Políticas art 22.3					
9. 3R planaren finantzazioa	Financiación 3R					
10. Inbertsio estrategikoen fondoa	Fondo Inversiones Estratégicas					
11. Eskumen berrien finantzazioa	Financ. nuevas competencias	451.182	351.325	367.548	418.544	467.236
12. Egokitzapenerako Funts Orokorra	Fondo General de Ajuste	31.859	31.774	33.559	26.633	30.985
13. 3R finantzaketa - Abalak - Estatu laguntzak	Financiación 3R - Avales - Ayudas de Estado	391.811	10.243	19.994	1.520	11.015
14. EKARPENAK, GUZTIRA (14=3+4+...+13)	TOTAL APORTACIONES (14=3+4+...+13)	8.343.802	7.852.707	8.294.992	8.466.238	8.765.487

Zenbatekoa mila eurokotan / Importe en miles de euros



E.8.30. TAULA EKARPEN KOEFIZIENTEAK

CUADRO E.8.30. COEFICIENTES DE APORTACIÓN

	2012	2013	2014	2015	2016
Araba	16,61	16,23	16,00	16,43	16,38
Bizkaia	50,48	50,75	50,94	50,54	50,64
Gipuzkoa	32,91	33,02	33,06	33,03	32,98
EAE	100,00	100,00	100,00	100,00	100,00

E.8.31. TAULA KUPOA ETA EKARPENAK DIRELA ETA GIPUZKOAK EGINDAKO ORDAINKETA ETA BALIABIDE ERABILGARRIAK

CUADRO E.8.31. PAGO REALIZADO EN CONCEPTO DE CUPO Y APORTACIONES Y RECURSOS DISPONIBLES DE GIPUZKOA

KONTZEPTUA	CONCEPTO	2.012	2.013	2.014	2.015	2.016
1. Ekitaldian ordaindutako kupoa	Cupo pagado en el ejercicio	99.549	259.845	227.165	252.258	233.190
2. Ekarpinak	Aportaciones	2.583.411	2.533.057	2.668.655	2.829.453	2.846.943
3. ORDAINDUA, GUZTIRA (3=1+2)	TOTAL PAGADO (3=1+2)	2.682.960	2.792.902	2.895.820	3.081.711	3.080.133
4. Zerga itunduen bilketa	Recaudación Tributos concertados	3.615.663	3.748.913	3.935.661	4.104.032	4.197.752
5. Zerga itunduen bilketaren bilakaera	Evolución recaud.Tributos Concertados	0,5%	3,7%	5,0%	4,3%	2,3%
6. BALIABIDE ERABILGARRIAK (6=4-3)	RECURSOS DISPONIBLES (6=4-3)	932.703	956.012	1.039.841	1.022.321	1.117.619
7. Zerga itund.en g/ % (6/4)	% s/Trib.concert. (6/4)	25,8%	25,5%	26,4%	24,9%	26,6%
8. Baliab.erabilg.en bilakaeraren %	% Evolución de los Rec.dispon.	3,0%	2,5%	11,5%	6,9%	7,5%

Zenbatekoa mila eurokotan / Importe en miles de euros



E.8.32. TAULA GIPUZKOAKO BILKETAREN ETA EKARPENAREN ARTEKO ALDEA

CUADRO E.8.32. DIFERENCIA ENTRE LA RECAUDACION Y LA APORTACIÓN DE GIPUZKOA

KONTZEPTUA	CONCEPTO	2.012	2.013	2.014	2.015	2.016
1. Ekarpen indizea	1. Índice de aportación	32,91	33,02	33,06	33,03	32,98
2. Gipuzkoako bilketa EAerekiko	2. Recaud.Gipuzkoa s/EAE	31,69	31,81	31,94	32,39	32,53
3. ALDEA (3=2-1)	3. DIFERENCIA (3=2-1)	-1,22	-1,21	-1,12	-0,64	-0,45
Aldearen bariazioa	Variación de la diferencia	0,46	0,01	0,09	0,48	0,18

E.8.33. TAULA UDAL FINANTZAKETARAKO FORU FONDOA. UDALEK DUTEN PARTAIDATZAREN KALKULUA

CUADRO E.8.33. FONDO FORAL DE FINANCIACIÓN MUNICIPAL. CÁLCULO DE LA PARTICIPACIÓN DE LOS AYUNTAMIENTOS

KONTZEPTUA	CONCEPTO	2012	2013	2014	2015	2016
1. Zerga itunduak	Tributos Concertados	3.615.663	3.748.913	3.935.661	4.104.032	4.197.752
2. Interesak	Intereses	67	22	24	0	0
3. BEZak ordeztutako sarrerak	Ingresos sust. por IVA					
4. Banatu beharreko baliabideak	Recursos a distribuir	3.615.730	3.748.935	3.935.685	4.104.032	4.197.752
5. Estaturentzako Kupoa	Cupo al Estado	99.548	259.845	227.165	252.258	233.190
6. Eusko Jauri-ren aldeko Ekarp. orokorra	Aport. General al G. Vasco	2.451.083	2.452.728	2.593.682	2.638.398	2.712.579
7. Ertzaintzaren finantzazioa	Financiación Ertzaintza	6.949	10.354	9.426	10.457	10.332
8. EFPK akordioak edo 3R finantzaketa - Abalak	Acuerdos CVFP o Financiación 3R - Avales	0	2.369	4.630	352	2.544
9. Eskumen berriak	Nuevas competencias	148.469	116.008	121.511	138.245	154.094
10. Elkartasun Funtsa	Fondo de solidaridad	-46.856	-49.416	-62.575	-22.716	-33.696
11. DFi kenketak	Deducciones DFi	293.540	293.696	319.770	333.587	343.306
12. Kenkariak, guztira (5+6+...+10+11)	Total Deducciones (5+6+...+10+11)	2.952.733	3.085.584	3.213.609	3.350.581	3.422.351
13. Lurraldearen baliabideak (13=4-12)	Recursos del Territorio (13=4-12)	662.997	663.352	722.076	753.451	775.401
14. UFFF (13tik %58,0)	FFFM (58,0% de 13)	381.224	384.744	418.804	437.002	449.733
15. Estatu laguntzak	Ayudas de Estado	4.090	0	0	0	0
16 Elkartasun Funtsa	Fondo de solidaridad					-397
17 UFFFaren ZUZKIDURA (14+15+16)	DOTACIÓN al FFFM (14+15+16)	385.314	384.744	418.804	437.002	449.335
UFFFaren bilakaera %	% Evolución FFFM	8,2%	-0,1%	8,9%	4,3%	2,8%

Zenbatekoa mila eurokotan / Importe en miles de euros

E.8.34. TAULA GIPUZKOARI EGOTZITAKO ZERGA ITUNDUAK

CUADRO E.8.34. TRIBUTOS CONCERTADOS IMPUTADOS A GIPUZKOA

		2012	2013	2014	2015	2016	EGITURA (%) / ESTRUCTURA (%)					BARIAZIOA (%) / VARIACIÓN (%)			
							2012	2013	2014	2015	2016	13/12	14/13	15/14	16/15
1. Zerga itunduak	1. Tributos concertados	3.615.663	3.748.913	3.935.661	4.104.032	4.197.752	100,0	100,0	100,0	100,0	100,0	3,7	5,0	4,3	2,3
2. Erakundearteko konpromisoak	2. Compromisos institucionales	3.068.273	3.177.646	3.314.624	3.518.713	3.529.469	84,9	84,8	84,2	85,7	84,1	3,6	4,3	6,2	0,3
	Ordaindutako kupoa	99.548	259.845	227.165	252.258	233.190	2,8	6,9	5,8	6,1	5,6	161,0	-12,6	11,0	-7,6
	Ekarpenak	2.583.411	2.533.057	2.668.655	2.829.453	2.846.943	71,5	67,6	67,8	68,9	67,8	-1,9	5,4	6,0	0,6
	UFFF	385.314	384.744	418.804	437.002	449.335	10,7	10,3	10,6	10,6	10,7	-0,1	8,9	4,3	2,8
GFARI EGOTZITAKO ZERGA ITUNDUAK (1-2)	TRIBUTOS CONCERTADOS IMPUTADOS A LA DFG (1-2)	547.390	571.268	621.037	585.319	668.283	15,1	15,2	15,8	14,3	15,9	4,4	8,7	-5,8	14,2

Zenbatekoa mila eurokotan / Importe en miles de euros

A1.1.1. TAULA GIPUZKOAKO FORU ALDUNDIAK KUDEATUTAKO UDAL ZERGEN ZERGABILKETA BORONDATEZKO EPEALDIAN. 2016. URTEA
CUADRO A1.1.1. RECAUDACIÓN EN PERIODO VOLUNTARIO POR TRIBUTOS LOCALES GESTIONADOS POR LA D.F.GIPUZKOA. AÑO 2016

UDALERRIA MUNICIPIO	OHZ LANDALUR. IBI RÚSTICA	OHZ HIRILUR. IBI URBANA	JEZ ENP.JARD.UDAL. IAE EMPR.MUN.	JEZ ENP.JARD.HER. IAE EMPR.PROV.	JEZ PROF. eta ART. IAE PROF. y ART.	GUZTIRA TOTAL
ABALTZISKETA	3.868	19.285	187	0	0	23.340
ADUNA	1.603	177.546	63.186	13.010	0	255.345
AIA	33.974	263.166	44.154	28.796	0	370.090
AIZARNAZABAL	5.258	178.636	16.218	0	0	200.112
ALBIZTUR	5.250	27.235	10.584	0	0	43.069
ALEGIA	3.065	184.989	55.063	1.727	0	244.844
ALKIZA	5.028	21.747	0	0	0	26.775
ALTZAGA	560	12.360	0	0	0	12.920
ALTZO	3.805	58.232	91.756	0	0	153.793
AMEZKETA	7.219	74.281	30.963	806	0	113.269
ANDOAIN (1)	0	0	0	19.477	0	19.477
ANOETA	2.408	249.238	30.271	26.766	0	308.683
ANTZUOLA	20.911	285.060	61.757	0	0	367.728
ARAMA	623	24.035	38.144	0	0	62.802
ARETXABAETA (2)	0	0	162.612	7.271	0	169.883
ARRASATE (1)	0	0	0	89.014	0	89.014
ASTEASU	7.779	364.392	113.600	12.574	0	498.345
ASTIGARRAGA (1)	0	0	0	20.229	0	20.229
ATAUN	12.588	95.090	1.379	6.079	0	115.116
AZKOITIA (1)	0	0	0	66.453	0	66.453
AZPEITIA	46.939	3.271.514	344.708	61.724	2.131	3.727.016
BALIARRAIN	1.229	9.830	0	0	0	11.059
BEASAIN (1)	0	0	0	34.438	0	34.438
BEIZAMA	4.896	6.968	0	0	0	11.864
BELAUNTZA	1.005	46.874	6.936	0	0	54.815
BERASTEGI	20.523	68.872	26.896	0	0	116.291
BERGARA (1)	0	0	0	26.963	0	26.963
BERROBI	1.067	26.012	3.223	0	0	30.302
BIDANIA-GOITZ	6.552	51.328	8.911	0	0	66.791
DEBA (1)	0	0	0	9.688	0	9.688
DONOSTIA (1)	0	0	0	1.208.226	0	1.208.226
EIBAR (1)	0	0	0	111.157	0	111.157
ELDUAIN	9.870	26.146	12.949	0	0	48.965
ELGETA (3)	13.877	203.973	0	3.831	0	221.681
ELGOIBAR (1)	0	0	0	36.951	0	36.951
ERRETERIA (1)	0	0	0	4.182	0	4.182
ERREZIL	16.542	50.669	4.739	0	0	71.950
ESKORIATZA (2)	0	0	181.186	1.444	0	182.630
EZKIO-ITSASO	6.214	156.988	78.389	6.012	0	247.603
GABIRIA	3.141	34.775	2.007	0	0	39.923
GAINTZA	2.222	12.346	0	0	0	14.568
GAZTELU	2.321	2.366	187	0	0	4.874
GETARIA	7.401	449.988	70.111	2.256	0	529.756
HERNANI (1)	0	0	0	32.948	0	32.948
HERNIALDE	2.214	16.431	0	0	0	18.645
HONDARRIBIA (1)	0	0	0	42.537	0	42.537
IBARRA (1)	0	0	0	11.050	0	11.050
IDIAZABAL (1)	0	0	0	30.009	0	30.009
IKAZTEGIETA	1.199	61.933	7.503	0	0	70.635
IRUN (1)	0	0	0	389.662	0	389.662
IRURA	246	323.724	69.144	10.416	0	403.530
ITSASONDO	3.584	63.723	7.914	3.994	0	79.215
LARRAUL	1.723	21.413	753	0	0	23.889
LASARTE-ORIA (1)	0	0	0	65.835	0	65.835
LAZKAO (1)	0	0	0	47.388	0	47.388
LEABURU	1.067	36.830	8.300	371	0	46.568
LEGAZPI (1)	0	0	0	17.634	0	17.634
LEGORRETA	2.826	149.390	116.285	0	0	268.501
LEINTZ-GATZAGA	3.158	19.743	326	0	0	23.227
LEZO	0	0	0	88.861	0	88.861
LIZARTZA	2.492	43.338	16.394	2.455	0	64.679
MENDARO	11.233	259.130	34.753	442	0	305.558
MUTILOA	2.433	17.239	83	0	0	19.755
MUTRIKU (1)	0	0	0	4.325	0	4.325
OIARTZUN (1)	0	0	0	140.002	0	140.002
OLABERRIA	2.511	310.594	216.765	16.014	0	545.884
OÑATI (1)	0	0	0	46.277	0	46.277
ORDIZIA (1)	0	0	0	20.638	0	20.638
ORENDAIN	2.778	11.681	190	0	0	14.649
OREXA	1.488	4.719	0	0	0	6.207
ORIO	4.673	702.842	12.196	4.092	0	723.803
ORMAIZTEGI	2.667	178.305	20.094	6.805	0	207.871
PASAJA (1)	0	0	0	23.123	0	23.123
SEGURA	6.756	168.942	11.448	0	0	187.146
SORALUZE	8.762	451.342	62.411	3.294	0	525.809
TOLOSA (1)	0	0	0	28.865	0	28.865
URNIETA (1)	0	0	0	36.695	0	36.695
URRETXU (1)	0	0	0	11.132	0	11.132
USURBIL (1)	0	0	0	30.518	0	30.518
VILLABONA (1)	0	0	0	9.334	0	9.334
ZALDIBIA	3.646	167.537	16.711	1.449	0	189.343
ZARAUZ (1)	0	0	0	73.469	0	73.469
ZEGAMA	12.940	171.718	4.545	0	0	189.203
ZERAIN	2.950	32.708	1.370	0	0	37.028
ZESTOA	20.606	622.166	84.501	13.533	0	740.806
ZIZURKIL	9.248	272.515	93.950	1.353	0	377.066
ZUMAJA (1)	0	0	0	16.363	0	16.363
ZUMARRAGA (1)	0	0	0	5.435	0	5.435
GIPUZKOA	368.918	10.561.899	2.245.752	3.035.390	2.131	16.214.097

Zenbatekoa eurokotan / Importe en euros

(1) OHZ eta JEZaren borondatezko epealdiko bilketaren kudeaketa bere gain hartu dute.
Han asumido la gestión recaudatoria en periodo voluntario del IBI y del IAE.

(2) OHZaren borondatezko epealdiko bilketaren kudeaketa bere gain hartu dute.
Han asumido la gestión recaudatoria en periodo voluntario del IBI.

(3) JEZaren borondatezko epealdiko bilketaren kudeaketa bere gain hartu dute.
Han asumido la gestión recaudatoria en periodo voluntario del IAE.

A1.1.2.TAULA 2016ko INDARREANGO JARDUERA EKONOMIKOAK SEKZIO ETA DIBISIO TALDEEN ARABERA SAILKATUAK
CUADRO A1.1.2. ACTIVIDADES ECONÓMICAS VIGENTES EN 2016 CLASIFICADAS POR SECCIONES Y DIVISIONES

	TALDEA	DIVISIÓN	METAT.GUZT. TOT.ACUMUL. 92-14	2015			METAT.GUZT. TOT.ACUMUL. 92-15	2016			METAT.GUZT. TOT.ACUMUL. 92-16
				ALTAK ALTAS	BAJAK BAJAS	URT.GUZT. TOT. AÑO		ALTAK ALTAS	BAJAK BAJAS	URT.GUZT. TOT. AÑO	
	0.- Abeltzaintza independentea	Ganadería independiente	123	18	8	10	133	8	11	-3	130
	1.- Energia eta ura	Energía y agua	437	7	17	-10	427	3	7	-4	423
	2.- Min.ez-ener.eta prod.eratorrien erauzk. eta erald.Ind.kim.	Extrac.y trans.minerales no energ.y prod.deriv.Ind.quím.	288	16	30	-14	274	17	21	-4	270
	3.- Metalen eraldakuntzako indust. Dotasunezko mekanika	Ind.transformadoras metales. Mecánica de precisión	2.661	251	284	-33	2.628	210	241	-31	2.597
	4.- Bestelako eskulangintza industriak	Otras industrias manufactureras	2.284	307	294	13	2.297	270	260	10	2.307
	5.- Eraikuntza	Construcción	8.833	2.028	2.058	-30	8.803	1.804	1.993	-189	8.614
	6.- Merkataritza, jatetxeak eta ostalaritza. Konponketak	Comercio, restaurantes y hospedaje. Reparaciones	25.057	3.409	3.572	-163	24.894	3.314	3.322	-8	24.886
	7.- Garraioa eta komunikazioak	Transporte y comunicaciones	9.163	1.751	1.617	134	9.297	1.468	1.510	-42	9.255
	8.- Finantz erakundeak, aseguri, enpresei egindako zerbitzuak	Instt.financ., seguros, serv. prestados a empr.y alquileres	33.665	3.108	2.176	932	34.597	3.059	2.313	746	35.343
	9.- Bestelako zerbitzuak	Otros servicios	11.736	1.617	1.195	422	12.158	1.409	1.137	272	12.430
1 SEKZIOA GUZTIRA	ENPRESA IHARDUERAK; ABELTZAINZTA, MEAGINTZA,	ACTIVIDADES EMPRESARIALES: GANADERAS, MINERAS,									
TOTAL SECCIÓN 1	INDUSTRIA, MERKATARITZA ETA ZERBITZUAK	INDUSTRIALES, COMERCIALES Y DE SERVICIOS.	94.247	12.512	11.251	1.261	95.508	11.562	10.815	747	96.255
	0.- Nek.,abel.,ehiza,bas.eta arrantzarekin zerik.duten lanb.	Prof.agricul., ganadería, caza, silvicultura y pesca	125	35	28	7	132	28	26	2	134
	1.- Ener.,ura,meagintza eta ind.kimikoarekin zerik.duten lanb.	Prof.activ. propias energía, agua, minería e ind. química	31	10	12	-2	29	8	11	-3	26
	2.- Aeron.,telek.eta dotasun.mekanikarekin zerik.duten lanb.	Prof.ind. de aeronaut., telecom. y mecán. de precisión	76	47	34	13	89	52	49	3	92
	3.- Bestelako eskulangintza industrien zerik.duten lanb.	Profesionales de otras industrias manufactureras	397	234	212	22	419	229	220	9	428
	4.- Eraikuntzarekin zerikusia duten lanbideak	Profesionales relacionados con la construcción	1.268	307	291	16	1.284	301	295	6	1.290
	5.- Merkataritza eta ostalaritzarekin zerikusia duten lanbideak	Profesionales del comercio y la hostelería	1.126	369	311	58	1.184	329	360	-31	1.153
	6.- Garraio eta komunikazioekin zerikusia duten lanbideak	Profesionales del transporte y las comunicaciones	56	28	29	-1	55	22	26	-4	51
	7.- Finantz erak.,lege,aseg. eta akura ihard.zerik.duten lanb.	Prof. activ. financ., juríd., de seguros y de alquileres	3.768	855	765	90	3.858	838	741	97	3.955
	8.- Bestelako zerbitzuekin zerikusia duten lanbideak	Profesionales relacionados con otros servicios	4.006	1.390	1.150	240	4.246	1.489	1.249	240	4.486
2 SEKZIOA GUZTIRA	LANBIDE IHARDUERAK	ACTIVIDADES PROFESIONALES	10.853	3.275	2.832	443	11.296	3.296	2.977	319	11.615
3 SEKZIOA GUZTIRA	ARTE IHARDUERAK	ACTIVIDADES ARTÍSTICAS	533	238	190	48	581	302	255	47	628
TOTAL			105.633	16.025	14.273	1.752	107.385	15.160	14.047	1.113	108.498

A1.1.3. TAULA 2016ko INDARREANGO JARDUERA EKONOMIKOAK UDALERRIEN ARABERA SAILKATUAK

CUADRO A1.1.3. ACTIVIDADES ECONÓMICAS VIGENTES EN 2016 CLASIFICADAS POR MUNICIPIOS

UDALERRIA MUNICIPIO	METAT.GUZT. TOT.ACUMUL. 92-14	2015			METAT.GUZT. TOT.ACUMUL. 92-15	2016			METAT.GUZT. TOT.ACUMUL. 92-16
		ALTAK ALTAS	BAJAK BAJAS	URT.GUZT. TOT. AÑO		ALTAK ALTAS	BAJAK BAJAS	URT.GUZT. TOT. AÑO	
ABALTZISKETA	31	8	5	3	34	2	8	-6	28
ADUNA	221	14	18	-4	217	12	99	-87	130
AIA	429	60	41	19	448	50	190	-140	308
AIZARNAZABAL	102	22	13	9	111	8	40	-32	79
ALBIZTUR	38	3	3	0	38	4	12	-8	30
ALEGIA	250	31	29	2	252	26	90	-64	188
ALKIZA	44	6	1	5	49	3	14	-11	38
ALTZAGA	21	2	0	2	23	0	5	-5	18
ALTZO	84	17	9	8	92	7	40	-33	59
AMEZKETA	121	18	18	0	121	13	51	-38	83
ANDOAIN	1.805	242	233	9	1.814	158	722	-564	1.250
ANOETA	270	27	20	7	277	17	125	-108	169
ANTZUOLA	224	30	30	0	224	17	70	-53	171
ARAMA	61	3	1	2	63	4	33	-29	34
ARETXABALETA	738	82	65	17	755	50	226	-176	579
ARRASATE	2.401	327	355	-28	2.373	198	812	-614	1.759
ASTEASU	337	32	33	-1	336	15	125	-110	226
ASTIGARRAGA	1.533	190	168	22	1.555	115	615	-500	1.055
ATAUN	142	12	10	2	144	5	45	-40	104
AZKOITIA	1.394	188	151	37	1.431	102	455	-353	1.078
AZPEITIA	2.196	279	214	65	2.261	176	756	-580	1.681
BALIARRAIN	8	0	0	0	8	1	5	-4	4
BEASAIN	1.970	283	259	24	1.994	160	775	-615	1.379
BEIZAMA	31	3	2	1	32	0	12	-12	20
BELAUNTZA	113	22	19	3	116	10	32	-22	94
BERASTEGI	84	20	13	7	91	14	25	-11	80
BERGARA	2.017	230	193	37	2.054	156	739	-583	1.471
BERROBI	51	7	6	1	52	8	20	-12	40
BIDANIA-GOITZ	56	9	10	-1	55	4	21	-17	38
DEBA	876	110	112	-2	874	74	270	-196	678
DONOSTIA	32.658	5.457	4.799	658	33.316	4.076	12.452	-8.376	24.940
EIBAR	3.379	437	376	61	3.440	332	1.307	-975	2.465
ELDUAIN	22	2	3	-1	21	0	2	-2	19
ELGETA	192	19	29	-10	182	16	51	-35	147
ELGOIBAR	1.709	196	201	-5	1.704	142	639	-497	1.207
ERRETERIA	3.755	681	626	55	3.810	407	1.491	-1.084	2.726
ERREZIL	64	5	3	2	66	7	33	-26	40
ESKORIATZA	418	71	45	26	444	27	149	-122	322
EZKIO-ITSASO	171	23	16	7	178	13	78	-65	113
GABIRIA	50	4	6	-2	48	3	11	-8	40
GAINTZA	8	0	0	0	8	1	1	0	8
GAZTELU	11	3	2	1	12	2	6	-4	8
GETARIA	437	43	41	2	439	44	143	-99	340
HERNANI	2.817	452	358	94	2.911	273	1.152	-879	2.032
HERNIALDE	33	1	2	-1	32	3	14	-11	21
HONDARRIBIA	2.233	400	341	59	2.292	285	897	-612	1.680
IBARRA	467	78	82	-4	463	55	167	-112	351
IDIAZABAL	396	35	33	2	398	22	144	-122	276
IKAZTEGIETA	79	9	10	-1	78	7	25	-18	60
IRUN	10.408	1.913	1.755	158	10.566	1.049	4.601	-3.552	7.014
IRURA	334	40	50	-10	324	29	141	-112	212
ITSASONDO	88	10	13	-3	85	7	37	-30	55
LARRAUL	37	9	8	1	38	7	15	-8	30
LASARTE-ORIA	2.114	336	334	2	2.116	206	929	-723	1.393

A1.1.3. TAULA 2016ko INDARREANGO JARDUERA EKONOMIKOAK UDALERRIEN ARABERA SAILKATUAK

CUADRO A1.1.3. ACTIVIDADES ECONÓMICAS VIGENTES EN 2016 CLASIFICADAS POR MUNICIPIOS

UDALERRIA MUNICIPIO	METAT.GUZT. TOT.ACUMUL. 92-14	2015			METAT.GUZT. TOT.ACUMUL. 92-15	2016			METAT.GUZT. TOT.ACUMUL. 92-16
		ALTAK ALTAS	BAJAK BAJAS	URT.GUZT. TOT. AÑO		ALTAK ALTAS	BAJAK BAJAS	URT.GUZT. TOT. AÑO	
LAZKAO	667	126	83	43	710	47	276	-229	481
LEABURU	64	6	5	1	65	4	21	-17	48
LEGAZPI	920	107	100	7	927	58	277	-219	708
LEGORRETA	156	17	17	0	156	11	44	-33	123
LEINTZ-GATZAGA	36	4	6	-2	34	2	7	-5	29
LEZO	1.208	238	128	110	1.318	76	698	-622	696
LIZARTZA	65	7	6	1	66	5	24	-19	47
MENDARO	305	31	33	-2	303	16	62	-46	257
MUTILOA	41	4	3	1	42	0	16	-16	26
MUTRIKU	555	88	64	24	579	51	185	-134	445
OIARTZUN	2.477	336	366	-30	2.447	215	1.074	-859	1.588
OLABERRIA	252	16	23	-7	245	9	77	-68	177
OÑATI	1.257	122	119	3	1.260	89	349	-260	1.000
ORDIZIA	1.258	198	186	12	1.270	114	451	-337	933
ORENDAIN	21	8	4	4	25	2	15	-13	12
OREXA	11	0	0	0	11	1	3	-2	9
ORIO	726	129	104	25	751	91	267	-176	575
ORMAIZTEGI	212	25	39	-14	198	16	93	-77	121
PASAIA	1.627	256	219	37	1.664	216	659	-443	1.221
SEGURA	150	19	17	2	152	17	41	-24	128
SORALUZE	416	41	40	1	417	34	134	-100	317
TOLOSA	2.817	319	307	12	2.829	273	927	-654	2.175
URNIETA	1.041	198	132	66	1.107	80	560	-480	627
URRETXU	958	102	71	31	989	83	371	-288	701
USURBIL	1.080	134	134	0	1.080	89	366	-277	803
VILLABONA	656	97	74	23	679	53	267	-214	465
ZALDIBIA	185	32	30	2	187	29	70	-41	146
ZARAUZ	3.639	481	449	32	3.671	367	1.433	-1.066	2.605
ZEGAMA	140	21	19	2	142	16	51	-35	107
ZERAIN	23	6	3	3	26	5	5	0	26
ZESTOA	562	62	40	22	584	48	141	-93	491
ZIZURKIL	324	30	33	-3	321	24	131	-107	214
ZUMAIA	1.209	157	156	1	1.210	127	420	-293	917
ZUMARRAGA	992	106	97	9	1.001	94	348	-254	747
GAINERAKOAK / RESTO	55	1	2	-1	54	4.376	3.719	657	31.163
DOIKETA / AJUSTE							-30.452		
GUZTIRA / TOTAL	105.633	16.025	14.273	1.752	107.385	15.160	14.047	1.113	108.498

(*) 2016ko ekitaldian irizpide aldaketa bat eman da izaera probintziala eta estatala duten jarduerak sailkatzerakoan. Alta emanda dauden udalari esleitu beharrean "Gainerakoak" taldean sartu dira. Urtez urteko bilkaeraren koherentzia mantentzeko baja bezala eman dira bere udalean, nahiz eta horrela ez izan.

(*) En 2016 se ha realizado un cambio de criterio a la hora de clasificar a las actividades de carácter provincial y estatal. En vez de asignarlas al municipio en el que están dadas de alta se han incluido en el grupo "Resto". para mantener la coherencia en la evolución anual se han dado de baja en el municipio correspondiente, a pesar de no ser así.



A1.1.4. TABLA ONDASUN HIGIEZINEN GAINEKO ZERGAREN KARGA TASAK ETA JARDUERA EKONOMIKOEN GAINEKO ZERGAREN KOEFIZIENTEAK, 2015 ETA 2016 EKITALDIEI DAGOKIENAK

CUADRO A1.1.4. TIPOS DE GRAVAMEN DEL IMPUESTO SOBRE BIENES INMUEBLES Y COEFICIENTES DEL IMPUESTO SOBRE ACTIVIDADES ECONÓMICAS CORRESPONDIENTES A 2015 Y 2016

UDALAK AYUNTAMIENTOS	ONDASUN HIGIEZINEN GAINEKO ZERGA / IMPUESTO SOBRE BIENES INMUEBLES						JARDUERA EKONOM. GAINEKO ZERGA		
	HIRILURRA / URBANA			LANDALURRA / RÚSTICA			IMP. ACTIVIDADES ECONÓMICAS		
	INDUSTRIALA / INDUSTRIAL	OROKORRA / GENERAL		2016	2017	2016	2017	2016	2017
ABALTZISKETA	0,1915	0,1915	0,1915	0,1915	0,1915	0,7750	0,7750	1,0000	1,0000
ADUNA	0,3000	0,4300	0,2000	100	0,1600	100	0,6000	0,6000	2,1000
AIA	0,2700	0,4030	0,2017		0,1936		1,0620	1,0620	1,5000 (*)
AIZARNAZABAL	0,4200	0,6000	0,2500	50	0,2350	50	1,1000	1,1000	2,0000
ALBIZTUR	0,3000	0,4000	0,1600		0,1600		0,8400	0,8400	1,3000
ALEGIA	0,3885	0,3885	0,2242	75	0,2242	75	1,1000	1,1000	1,7757
ALKIZA	0,1980	0,1980	0,1980		0,1980		0,8920	0,8920	1,6800
ALTZAGA	0,1840	0,2000	0,1840		0,2000		0,3440	0,3440	1,0000
ALTZO	0,4500	0,6000	0,1860	25	0,1605	25	0,7400	0,7400	1,4980
AMEZKETA	0,2347	0,2980	0,1798	50	0,1798	50	0,7830	0,7908	1,4410
ANDOAIN	0,4781	0,5200	0,2011		0,1700		1,1000	1,1000	2,2000
ANOETA	0,4500	0,5544	0,2000	50	0,1799	50	0,9400	0,9400	1,4600 (*)
ANTZUOLA	0,3820	0,3820	0,2330	100	0,2330	100	1,1000	1,1000	2,2000
ARAMA	0,2500	0,2900	0,1200		0,1400		0,6000	0,6000	2,0000
ARETXABALETIA	0,5100	0,6000	0,2074	100	0,2558	100	1,1000	1,1000	2,2000
ARRASATE	0,5037	0,6000	0,2012		0,2315		1,1000	1,1000	2,1930 (*)
ASTEASU	0,6000	0,6000	0,2600	25	0,2600	25	0,8300	0,8300	2,2000
ASTIGARRAGA	0,4598	0,5022	0,1750	35	0,1681	35	0,8279	0,8279	2,2000
ATAUN	0,1300	0,1300	0,1300		0,1300		0,7570	0,7570	1,3000
AZKOTIA	0,4902	0,5516	0,2287		0,2332		1,0233	1,0437	2,1961 (*)
AZPEITIA	0,5193	0,6000	0,2923	50	0,3074	50	1,0100	1,0100	2,1000 (*)
BALIARRAIN	0,1860	0,1860	0,1860		0,1860		0,7610	0,7610	1,0000
BEASAIN	0,6000	0,6000	0,2183		0,2050		0,7637	0,7637	1,9158
BEIZAMA	0,2000	0,2000	0,0900	50	0,0900	50	0,6500	0,6500	1,1000
BELAUNTZA	0,3300	0,4200	0,1600		0,1500		0,5300	0,5300	1,2500
BERASTEGI	0,2085	0,2502	0,1460	50	0,1168		0,8943	0,9032	1,2509
BERGARA	0,4071	0,5100	0,1864		0,2015		1,0556	1,0630	2,0934 (*)
BERROBI	0,4500	0,6000	0,1200		0,1050		0,7000	0,7000	1,2000
BIDANIA-GOITZ	0,4000	0,4000	0,1800		0,1800		0,7000	0,7000	1,3000
DEBA	0,4970	0,6000	0,2450	75	0,2450	50	0,9240	0,9240	2,1600
DONOSTIA	0,3772	0,4227	0,1935	25	0,1777	25	0,4187	0,4187	2,1016 (*)
EIBAR	0,6000	0,6000	0,2811	50	0,2811	50	0,3400	0,3400	2,2000 (*)
ELDUAIN	0,2000	0,2500	0,1500	100	0,1400	100	0,8500	0,8600	1,7000
ELGETA	0,3289	0,4134	0,2084	100	0,2116	100	1,1000	1,1000	2,0000
ELGOIBAR	0,3907	0,4200	0,2347		0,2240		1,1000	1,1000	2,2000
ERRETERIA	0,6000	0,6000	0,2810	100	0,2342	100	1,1000	1,1000	2,2000 (*)
ERREZIL	0,3500	0,3500	0,2300		0,2300		0,8400	0,8400	1,3300
ESKORIATZA	0,4000	0,6000	0,2011		0,2350		1,1000	1,1000	2,1567 (*)
EZKIO-ITSASO	0,3800	0,4561	0,2300		0,2378		0,4800	0,4800	1,9100
GABIRIA	0,2000	0,3522	0,1350		0,1350		0,3000	0,4520	1,0000
GAINTZA	0,2215	0,2215	0,2215	50	0,2215	50	0,6243	0,6243	1,5000
GAZTELU	0,0400	0,0500	0,0400		0,0500		0,5000	0,5000	1,0000
GETARIA	0,3082	0,2310	0,2019	25	0,1950	25	0,8503	0,8503	1,9133 (*)
HERNANI	0,5375	0,5913	0,1940	100	0,1940	100	1,0185	1,0287	2,1600 (*)
HERNALDE	0,1900	0,1900	0,1900		0,1900		0,8000	0,8000	1,0000
HONDARRIBIA	0,5751	0,5751	0,2518	50	0,2292	50	1,0896	1,0896	2,2000 (*)
IBARRA	0,5313	0,5313	0,2233	50	0,2233	50	0,8696	0,8696	2,2000 (*)
IDIAZABAL	0,3988	0,4000	0,2004		0,2580		0,8019	0,8019	1,7507 (*)
IKAZTEGIETA	0,4189	0,6000	0,1700	50	0,1700	50	0,8550	0,8550	1,5000
IRUN	0,4857	0,5435	0,2621		0,2088		1,0345	1,0459	2,2000 (*)
IRURA	0,5000	0,5400	0,2000		0,1800		0,6000	0,6000	2,0000
ITSASONDO	0,5200	0,6000	0,1900	50	0,1650	50	0,8600	0,8600	2,2000
LARRAUL	0,3000	0,3000	0,2500		0,2300		0,6000	0,6000	2,2000
LASARTE-ORIA	0,4493	0,5211	0,1703	50	0,1860	50	0,9884	1,0010	2,1874 (*)
LAZKAO	0,6000	0,6000	0,1865		0,1676		0,8698	0,8698	1,4856
LEABURU	0,3000	0,3000	0,1050		0,1050		0,6000	0,6000	1,0000
LEGAZPI	0,5500	0,5850	0,2590	50	0,2130	50	0,9440	0,9540	1,5300 (*)
LEGORRETA	0,3600	0,5000	0,1700		0,1600		0,6000	0,6000	1,5500
LEINTZ-GATZAGA	0,2044	0,2241	0,2044	50	0,2241	50	1,1000	1,1000	1,7304
LEZO	0,6000	0,6000	0,3004		0,2100		1,0487	1,0487	2,2000 (*)
LIZARTZA	0,1750	0,2500	0,1600		0,1200		0,6500	0,6500	1,3300
MENDARO	0,3500	0,5338	0,2100	10	0,2007	10	0,8000	0,8000	1,7000
MUTILOA	0,1835	0,1835	0,1835		0,1835		0,4238	0,4238	1,7550
MUTRIKU	0,4350	0,5970	0,2430	50	0,2260	50	0,7800	0,7800	1,7000
QIARTZUN	0,4859	0,5167	0,2034	75	0,1738	75	1,0838	1,0838	2,2000
QLABERRIA	0,4000	0,4000	0,1665		0,1665		0,6000	0,6000	1,2500
OÑATI	0,4148	0,5586	0,2302	100	0,2170	100	1,1000	1,1000	2,0000
ORDIZIA	0,6000	0,6000	0,2500	50	0,2190	50	0,9850	0,9850	2,2000
ORENDAIN	0,1700	0,1700	0,1700		0,1700		0,6900	0,7140	1,0200
OREXA	0,1000	0,1000	0,1000		0,1000		0,6500	0,6500	1,2000
ORIO	0,3964	0,3964	0,2024		0,1840		1,1000	1,1000	1,9300
ORMAIZTEGI	0,2980	0,2980	0,2850		0,2850		0,6600	0,6600	2,0000
PASIA	0,6000	0,6000	0,2567		0,2063		0,9485	0,9485	2,1155 (*)
SEGURA	0,4007	0,4608	0,2173	100	0,2173	100	1,0492	1,0492	1,8782
SORALUZE	0,4687	0,6000	0,2853	75	0,2853	75	0,9500	0,9500	2,2000
TOLOSA	0,5495	0,6000	0,2828	50	0,2972	50	1,0000	1,0000	2,2000 (*)
URNIETA	0,4000	0,4000	0,1880		0,1990		0,8000	0,8000	2,0000
URRETXU	0,3833	0,4300	0,2050	75	0,1982	75	0,9510	0,9510	1,8500 (*)
USURBIL	0,5035	0,5521	0,2108	50	0,1828	50	0,7980	0,7980	2,2000 (*)
VILLABONA	0,4331	0,4331	0,2783	50	0,2584	50	0,7469	0,7469	2,0000 (*)
ZALDIBIA	0,4000	0,6000	0,2220	50	0,2220	50	0,4430	0,4430	1,6010
ZARAUZ	0,5492	0,5492	0,2008	100	0,1615	100	0,6215	0,6259	2,2000 (*)
ZEGAMA	0,2566	0,2566	0,2566		0,2566		0,6546	0,6546	1,6467
ZERAIN	0,2580	0,2580	0,2580		0,2580		0,4520	0,4520	1,9020
ZESTOA	0,4500	0,5225	0,2100	50	0,1975	50	0,7500	0,7500	1,9000
ZIZURKIL	0,3840	0,4410	0,1975	50	0,1400	50	0,9610	0,9706	1,8561
ZUMAILA	0,4698	0,5393	0,2121		0,2129		0,7218	0,7218	2,0400 (*)
ZUMARRAGA	0,5110	0,5710	0,2019		0,2019		0,8390	0,8390	1,9691 (*)

(1) Errekargoa etxebizitza hutsagatik (%)

Recargo por vivienda vacía (%)

(*) Haztapen indizea edota kaleen kategoriaren araberako toki indizea dituzten udalak

Ayuntamientos con índice de ponderación y/o índice de situación según la categoría de las calles



A1.2.1. TAULA DIRU-SARRERA ETA GASTU EZ-FINANTZARIOEN LIKIDAZIOA. ERKAKETA AURREKO EKITALDIAREKIN

CUADRO A1.2.1. LIQUIDACIÓN DE INGRESOS Y GASTOS NO FINANCIEROS. COMPARACIÓN CON EJERCICIOS ANTERIORES

AZALPENA	DENOMINACIÓN	2012	2013	2014	2015	% BARIAZIO TASA		
						TASA DE VARIACIÓN %		
						13/12	14/13	15/14
1. Sarrera arruntak	Ingresos corrientes	854.074	860.649	883.797	932.852	0,8	2,7	5,6
2. Gastu arruntak	Gastos corrientes	713.652	726.249	728.208	760.287	1,8	0,3	4,4
3. AURREZTUA (1-2)	AHORRO (1-2)	140.423	134.400	155.589	172.565	-4,3	15,8	10,9
4. Jasotako kapital transferentziak	Transferencias de capital recibidas	30.815	26.026	40.798	30.921	-15,5	56,8	-24,2
5. Inbertsio garbiak	Inversiones netas (*)	83.625	70.305	100.748	91.206	-15,9	43,3	-9,5
6. Ordaindutako kapital transferentziak	Transferencias de capital pagadas	16.921	17.548	19.721	15.815	3,7	12,4	-19,8
FINANTZAZIORAKO AHALMENA (BEHARRA) (3+4-5-6)	CAPACIDAD (NECESIDAD) DE FINANCIACION (3+4-5-6)	70.691	72.573	75.918	96.465			

Zenbatekoa mila eurokotan / Importe en miles de euros

(*) Inbertsioetako gastuak ken inbertsioen inorenganatzegatik izandako sarrerak

Gastos en inversiones menos ingresos por enajenación de inversiones

A1.2.2. TAULA 2015eko SARRERA AURREKONTUEN LIKIDAZIOA
CUADRO A1.2.2. LIQUIDACIÓN DE LOS PRESUPUESTOS DE INGRESO DE 2015

UDALERRIA MUNICIPIO	BIZTANLEAK POBLACIÓN 2015	GUZTIRA TOTAL 1=2+12	BENETAZKO ERAGIKETAK EDO ERAGIKETA EZ-FINANZARIOAK OPERACIONES REALES O NO FINANCIERAS											FINANTZA ERAGIKETAK OPERACIONES FINANCIERAS			
			GUZTIRA TOTAL 2=3+9	SARRERA ARRUNTAK INGRESOS CORRIENTES								KAPITAL SARRERAK INGRESOS DE CAPITAL			GUZTIRA TOTAL 12=13+14	FINANTZA AKTIBOAK ACTIVOS FINANCIEROS	FINANTZA PASIBOAK PASIVOS FINANCIEROS
				GUZTIRA TOTAL 3=4+5+6+7+8	ZUZENENKO ZERGAK IMPUESTOS DIRECTOS	ZEHARKAKO ZERGAK IMPUESTOS INDIRECTOS	TASAK ETA BE- TE SARRERAK TASAS Y OTR. INGRESOS	TRANSFER. ARRUNTAK TRANSFER. CORRIENTES	ONDARE SARRERAK INGRESOS PATRIMON.	GUZTIRA TOTAL 9=10+11	INB.ERREALEN BESTERENG. ENAJENACION INV.REALES	KAPITAL TRANSFER. DE CAPITAL	GUZTIRA TOTAL 10	KAPITAL TRANSFER. DE CAPITAL			
ABALTZISKETA	324	469	469	404	52	3	33	302	14	65	0	65	0	0	0	0	
ADUNA	470	1.213	1.213	1.117	543	38	63	342	131	96	0	96	0	0	0	0	
AIA	2.046	3.274	3.268	2.394	579	103	379	1.314	23	874	227	647	6	6	0	0	
AIZARNAZABAL	775	1.346	1.346	1.238	283	5	407	541	2	108	0	108	0	0	0	0	
ALBITZUR	330	474	474	416	69	4	52	289	2	58	42	16	0	0	0	0	
ALEGIA	1.730	2.064	2.064	1.965	437	60	172	1.259	37	99	0	99	0	0	0	0	
ALKIZA	358	611	604	421	56	9	55	299	2	183	0	183	7	7	0	0	
ALTZAGA	171	351	351	259	25	0	23	207	4	92	0	92	0	0	0	0	
ALTZO	413	635	635	611	214	23	41	332	1	24	0	24	0	0	0	0	
AMEZKETA	938	1.284	1.284	1.227	188	52	227	709	51	57	0	57	0	0	0	0	
ANDOAIN	14.613	23.502	23.016	22.607	4.022	376	5.466	12.593	150	409	0	409	486	486	0	0	
ANETA	1.997	2.286	2.286	2.139	527	19	307	1.270	16	130	2	128	17	17	0	0	
ANTZUOLA	2.176	2.938	2.938	2.726	584	41	258	1.644	199	212	0	212	0	0	0	0	
ARAMA	206	455	455	396	94	6	56	226	14	59	0	59	0	0	0	0	
ARETXABAETA	6.993	8.996	8.954	8.883	1.975	69	2.312	4.477	50	71	0	71	42	42	0	0	
ARRASATE	21.987	33.938	33.069	32.486	8.775	1.337	7.755	14.447	172	583	403	180	869	869	0	0	
ASTEASU	1.505	3.475	2.333	2.138	686	148	356	946	2	195	0	195	1.142	500	642	0	
ASTIGARRAGA	5.880	8.474	8.385	7.362	2.264	486	1.260	3.313	39	1.023	436	587	89	89	0	0	
ATAUN	1.701	1.652	1.652	1.648	258	14	281	1.095	0	4	0	4	0	0	0	0	
AZKOITIA	11.587	14.252	14.200	13.275	3.600	24	1.910	7.588	153	925	0	925	52	52	0	0	
AZPEITIA	14.666	22.617	22.617	18.184	5.397	229	2.651	9.656	251	4.433	16	4.417	0	0	0	0	
BALIARRAIN	145	313	313	252	20	1	22	196	13	61	3	58	0	0	0	0	
BEASAIN	13.949	17.808	17.655	16.963	3.992	705	2.343	9.034	889	692	144	548	153	153	0	0	
BEIZAMA	166	336	336	311	24	1	24	259	3	25	0	25	0	0	0	0	
BELAUNTZA	241	481	481	365	93	2	23	240	7	116	0	116	0	0	0	0	
BERASTEGI	1.078	1.293	1.293	1.263	192	21	168	876	6	19	0	19	11	11	0	0	
BERGARA	14.743	20.289	20.191	20.059	4.896	322	5.431	9.361	48	132	32	100	98	98	0	0	
BERRROBI	575	583	583	552	79	10	27	433	3	31	0	31	0	0	0	0	
BIDANIA-GOITZ	515	696	691	627	122	4	103	378	20	64	0	64	5	5	0	0	
DEBA	5.480	8.818	8.815	7.383	2.417	43	1.123	3.750	50	1.432	1.280	172	3	3	0	0	
DONOSTIA	186.064	309.986	296.654	268.492	75.401	4.986	55.219	128.266	4.620	28.162	23.089	5.073	13.332	0	13.332	0	
EIBAR	27.380	32.367	31.038	29.256	8.397	331	2.005	18.390	133	1.782	0	1.782	1.129	207	922	0	
ELDUAIN	242	322	322	313	65	1	22	222	3	9	0	9	0	0	0	0	
ELGETA	1.113	1.645	1.645	1.542	440	17	195	877	13	103	0	103	0	0	0	0	
ELGOIBAR	11.594	14.957	14.953	13.629	3.437	268	2.350	7.561	13	1.324	867	457	4	4	0	0	
ERRENTERIA	39.381	50.106	47.086	44.709	9.916	256	8.331	25.602	604	2.377	2	2.375	3.020	35	2.985	0	
ERREZIL	599	695	695	663	143	8	76	425	11	32	0	32	0	0	0	0	
ESKORIATZA	4.080	5.834	5.831	5.746	1.310	49	1.493	2.850	44	85	0	85	3	3	0	0	
EZKIO-ITSASO	613	1.605	1.605	1.101	369	33	170	508	21	504	115	389	0	0	0	0	
GABIRIA	487	665	652	571	93	15	39	406	18	81	0	81	13	13	0	0	
GAINZA	121	230	230	211	23	10	20	157	1	19	0	19	0	0	0	0	
GAZTELU	160	240	240	211	12	0	6	188	5	29	0	29	0	0	0	0	
GETARIA	2.818	3.589	3.589	3.370	740	40	823	1.753	14	219	50	169	0	0	0	0	
HERNANI	19.712	27.693	27.163	26.391	6.696	532	6.196	12.912	55	772	4	768	530	90	440	0	
HERNIALDE	321	393	393	375	46	0	38	291	0	18	0	18	0	0	0	0	
HONDARRIBIA	16.950	22.999	22.885	21.660	7.772	152	2.593	11.006	137	1.225	573	652	114	114	0	0	
IBARRA	4.237	4.513	4.512	4.502	1.056	37	690	2.709	10	10	0	10	1	1	0	0	
IDIAZABAL	2.304	3.004	3.004	2.994	869	38	439	1.644	4	10	0	10	0	0	0	0	
IKAZTEGIETA	487	594	594	576	125	10	50	396	5	18	0	18	0	0	0	0	
IRUN	61.698	70.309	69.753	68.862	19.165	1.036	5.669	41.741	1.251	891	221	670	1.056	37	1.056	0	
IRURA	1.785	2.178	2.141	2.081	593	75	331	1.076	6	60	0	60	0	0	0	0	
ITSASONDO	658	872	872	745	138	0	102	489	16	127	0	127	0	0	0	0	
LARRAUL	245	332	332	325	45	6	42	228	4	7	0	7	0	0	0	0	
LASARTE-ORIA	18.152	22.399	22.399	22.307	4.245	380	4.852	12.695	135	92	15	77	0	0	0	0	
LAZKAO	5.539	6.845	6.756	6.606	1.435	206	1.377	3.461	127	150	37	113	89	89	0	0	
LEABURU	364	495	495	461	80	1	38	311	31	34	0	34	0	0	0	0	
LEGAZPI	8.485	10.405	10.405	10.110	2.318	114	1.342	6.310	26	295	0	295	0	0	0	0	
LEGORRETA	1.443	1.760	1.755	1.699	379	27	348	935	10	56	0	56	5	5	0	0	
LEINTZ-GATZAGA	235	674	674	546	55	6	48	243	194	128	0	128	0	0	0	0	
LEZO	5.960	8.620	8.620	8.284	2.720	156	1.394	3.985	29	336	10	326	0	0	0	0	
LIZARTZA	602	695	695	656	119	7	84	446	0	39	0	39	0	0	0	0	
MENDARO	2.031	2.410	2.410	2.351	496	27	281	1.519	28	59	0	59	0	0	0	0	
MUTOLOA	256	1.092	622	545	42	43	28	270	162	77	0	77	470	0	470	0	
MUTRIKU	5.329	5.462	5.462	5.943	1.249	29	1.062	3.500	103	-481	0	-481	0	0	0	0	
OIARTZUN	10.175	17.156	17.141	16.880	6.231	403	3.365	6.814	67	261	246	15	15	15	0	0	
OLABERRIA	941	4.480	4.480	3.059	1.012	53	1.320	636	38	1.421	0	1.421	0	0	0	0	
ONATI	11.348	16.161	15.821	15.597	3.977	390	2.905	7.553	772	224	0	224	340	340	0	0	
ORDIZIA	9.875	12.387	11.139	10.949	2.592	135	1.082	7.094	46	190	181	9	1.248	6	1.242	0	
ORENDAIN	200	376	376	289	26	0	29	228	6	87	0	87	0	0	0	0	
OREXA	125	329	329	211	13	0	21	177	0	118	0	118	0	0	0	0	
ORIO	5.851	7.340	7.340	6.969	1.191	25	1.750	3.540	463	371	39	332	0	0	0	0	
ORMAZTEGI	1.316	1.393	1.387	1.338	338	14	168	818	0	49	0	49	6	6	0	0	
PASAIA	16.207	20.020	19.997	18.285	3.438	-55	3.798	10.960	144	1.712	0	1.712	23	23	0	0	
SEGURA	1.472	1.510	1.510	1.424	308	2	147	966	1	86	0	86	0	0	0	0	
SORALUIZE	3.944	4.553	4.253	4.130	832	28	665	2.593	12	123	0	123	300	0	300	0	
TOLOSA	19.175	25.439	25.101	24.705	5.977	357	4.160	12.995	1.215	396	224	172	338	338	0	0	
URNIETA	6.247	8.548	8.536	8.495	1.753	46	2.662	3.976	58	41	11	30	12	12	0	0	
URRETXIL	6.805	8.779	8.779	8.683	1.774	52	1.855	4.946	56	96	0	96	0	0	0	0	
USURBIL	6.197	10.253	10.253	10.155	2.891	130	2.502	4.608	24	98	55	43	0	0	0	0	
VILLABONA	5.891	6.248	6.229	6.154	1.548	72	624	3.846	64	75	0	75	19	19	0	0	
ZALDIBIA	1.576	2.101	2.101	1.571	334	11	248	978	0	530	15	515	0	0	0	0	
ZARAUZ	23.117	33.558															

A1.2.3. TAULA 2015eko GASTU AURREKONTUEN LIKIDAZIOA

CUADRO A1.2.3. LIQUIDACIÓN DE LOS PRESUPUESTOS DE GASTO DE 2015

UDALERRIA MUNICIPIO	BIZTANLEAK POBLACIÓN 2015	GUZTIRA TOTAL 1=2+11	BENETAZKO ERAGIKETAK EDO ERAGIKETA EZ-FINANTZARIOAK OPERACIONES REALES O NO FINANCIERAS											FINANTZA ERAGIKETAK OPERACIONES FINANCIERAS		
			GUZTIRA TOTAL 2=3+8	GASTU ARRUNTAK GASTOS CORRIENTES					KAPITAL GASTUAK GASTOS DE CAPITAL					GUZTIRA TOTAL 11=12+13	FINANTZA AKTIBOAK ACTIVOS FINANCIEROS 12	FINANTZA PASIBOAK PASIVOS FINANCIEROS 13
				GUZTIRA TOTAL 3=4+5+6+7	PERTSONAL GASTUAK GASTOS DE PERSONAL 4	OND.ARR. ETA Z.EROSKETA COMPRA DE BS CORR.Y SERV. 5	FINANTZA GASTUAK GASTOS FINANCIEROS 6	TRANSFER. ARRUNTAK TRANSFER. CORRIENTES 7	GUZTIRA TOTAL 8=9+10	INBERTSIO ERREALAK INVERSIONES REALES 9	KAPITAL TRANSFER. DE CAPITAL 10	GUZTIRA TOTAL 11=12+13				
													GUZTIRA TOTAL 3=4+5+6+7			
ABALTZISKETA ADUNA	324	441	404	279	154	80	1	44	125	122	3	37	0	37		
AIA	470	1.125	1.073	686	298	209	8	171	387	387	0	52	5	47		
AIZARNAZABAL	2.046	3.572	3.572	1.765	720	712	0	333	1.807	1.807	0	0	0	0		
ALBIZTUR	775	1.362	1.310	910	381	240	37	252	400	400	0	52	0	52		
ALEGIA	330	711	656	346	166	131	1	48	310	310	0	55	0	55		
ALTZAGA	1.730	2.013	1.985	1.606	648	639	0	319	379	379	0	28	0	28		
ALKIZA	358	625	618	353	155	112	0	86	265	265	0	7	7	0		
ALTZAGA	171	342	342	180	81	69	0	30	162	162	0	0	0	0		
ALTZO	413	643	643	459	189	184	0	86	184	184	0	0	0	0		
AMEZKETA	938	1.222	912	732	298	347	3	94	180	180	0	310	0	310		
ANDOAIN	14.613	20.420	19.356	19.274	7.365	10.008	38	1.863	82	82	0	1.064	486	578		
ANOETA	1.997	1.973	1.780	1.671	760	579	4	328	109	109	0	193	17	176		
ANTZUOLA	2.176	2.508	2.322	2.133	720	888	21	504	189	175	14	186	0	186		
ARAMA	206	452	452	313	125	151	0	37	139	139	0	0	0	0		
ARETXABAETA	6.993	9.053	8.184	7.162	1.783	4.508	85	786	1.022	785	237	869	42	827		
ARRASATE	21.987	31.658	29.390	24.083	10.515	9.044	27	4.497	5.307	4.590	717	2.268	1.302	966		
ASTEASU	1.505	3.491	2.740	1.618	536	832	49	201	1.122	1.122	0	751	17	734		
ASTIGARRAGA	5.880	8.413	8.279	5.609	1.724	3.122	1	762	2.670	2.585	85	134	2	132		
ATAUN	1.701	1.675	1.476	1.288	334	606	36	312	188	183	5	199	0	199		
AZKOITIA	11.587	13.488	12.643	10.485	3.321	4.019	106	3.039	2.158	2.156	2	845	50	795		
AZPEITIA	14.666	18.924	18.135	13.707	4.957	4.608	8	4.134	4.428	4.377	51	789	0	789		
BALIARRAIN	145	295	276	160	82	44	0	34	116	115	1	19	0	19		
BEASAIN	13.949	15.722	15.006	12.450	3.606	5.811	10	3.023	2.556	2.441	115	716	184	532		
BEIZAMA	166	289	276	201	86	93	2	20	75	75	0	13	0	13		
BELAUNTZA	241	470	455	273	131	122	0	20	182	182	0	15	0	15		
BERASTEGI	1.078	1.620	1.547	792	300	385	17	90	755	755	0	73	11	62		
BERGARA	14.743	20.997	19.352	16.911	7.573	7.115	77	2.146	2.441	1.929	512	1.645	316	1.329		
BERROBI	575	549	507	417	201	166	3	47	90	90	0	42	0	42		
BIDANIA-GOIZATZ	515	744	698	439	177	181	2	79	259	259	0	46	5	41		
DEBA	5.480	8.921	8.579	6.147	1.922	3.376	23	826	2.432	2.432	0	342	2	340		
DONOSTIA	186.064	279.543	266.211	231.984	72.959	87.833	1.381	69.811	34.227	27.571	6.656	13.332	0	13.332		
EIBAR	27.380	28.498	26.228	22.135	10.836	6.731	64	4.504	4.093	3.129	964	2.270	31	2.239		
ELDUJAIN	242	282	276	221	134	59	0	28	55	54	1	6	0	6		
ELGETA	1.113	1.505	1.375	1.243	500	447	6	290	132	115	17	130	0	130		
ELGOIBAR	11.594	14.459	14.426	11.315	3.873	5.484	2	1.956	3.111	3.086	25	33	5	28		
ERRENTERIA	39.381	47.410	44.784	37.801	15.115	15.919	258	6.509	6.983	6.854	129	2.626	25	2.601		
ERREZIL	599	703	497	386	171	144	8	63	111	92	19	206	0	206		
ESKORIAITZA	4.080	5.670	5.406	4.703	1.599	2.765	12	327	703	563	140	264	3	261		
EZKIO-ITSASO	613	1.998	1.998	732	299	303	0	130	1.266	1.263	3	0	0	0		
GABIRIA	487	662	622	472	135	254	1	82	150	150	0	40	12	28		
GAINZA	121	225	212	182	63	63	0	25	30	30	0	13	0	13		
GAZTELU	160	248	227	189	78	84	0	27	38	38	0	21	0	21		
GETARIA	2.818	3.736	3.608	2.940	1.043	1.485	49	363	668	617	51	128	0	128		
HERNANI	19.712	25.335	24.729	21.449	7.878	9.923	3	3.645	3.280	3.170	110	606	165	441		
HERNIALDE	321	315	315	237	124	76	0	37	78	67	11	0	0	0		
HONDARRIBIA	16.950	16.918	16.804	14.254	5.022	6.715	4	2.513	2.550	2.412	138	114	114	0		
IBARRA	4.237	4.453	4.302	3.618	1.333	1.817	8	460	684	684	0	151	1	150		
IDIAZABAL	2.304	3.040	2.975	2.452	688	1.459	12	293	523	523	0	65	0	65		
IKAZTEGIETA	487	529	486	471	193	209	0	69	15	15	0	43	0	43		
IRUN	61.608	68.216	63.487	50.846	21.955	19.222	629	9.040	12.641	9.973	2.668	4.729	1.056	3.673		
IRURA	1.785	2.110	2.072	1.739	808	681	0	270	333	258	75	38	38	0		
ITSASONDO	658	848	784	575	243	220	2	110	209	209	0	64	0	64		
LARRAUL	245	306	270	231	76	98	1	56	39	31	8	36	0	36		
LASARTE-ORIA	18.152	19.941	19.336	18.524	6.703	10.101	6	1.714	812	812	0	605	5	600		
LAZKAO	5.539	5.935	5.667	4.924	1.312	2.990	49	573	743	338	405	268	0	268		
LEABURU	364	528	484	349	164	123	0	62	135	135	0	44	0	44		
LEGAZPI	8.485	10.143	10.030	7.978	2.972	3.757	14	1.235	2.052	2.052	0	113	3	110		
LEGORRETA	1.443	2.286	2.214	1.435	430	775	1	229	779	779	0	72	15	57		
LEINTZ-GATZAGA	235	664	664	420	122	246	0	52	244	240	4	0	0	0		
LEZO	5.960	7.754	7.216	6.258	2.564	2.537	48	1.109	958	958	0	538	0	538		
LIZARTZA	602	630	607	559	220	252	0	87	48	48	0	23	0	23		
MENDARO	2.031	2.015	1.869	1.619	514	1.025	1	79	250	250	0	146	0	146		
MUTILOA	256	967	888	289	92	123	11	63	599	138	461	79	0	79		
MUTRIKU	5.329	5.761	4.974	4.626	1.624	2.575	78	349	348	301	47	787	0	787		
OIARTZUN	10.175	14.530	13.345	11.840	4.212	4.507	94	3.027	1.505	1.438	67	1.185	15	1.170		
OLABERRIA	941	2.432	2.432	1.663	496	933	0	234	769	766	3	0	0	0		
ONATI	11.348	16.782	15.712	13.318	4.776	5.113	47	3.382	2.394	2.263	131	1.070	340	730		
ORDIZIA	9.875	11.502	11.161	10.077	4.081	2.732	39	3.225	1.084	784	300	341	18	323		
ORENDAIN	200	370	360	249	69	69	2	76	111	109	2	10	0	10		
OREXA	125	325	325	190	48	95	0	47	135	135	0	0	0	0		
ORIO	5.851	7.650	7.650	6.563	2.802	2.750	0	1.011	1.087	773	314	0	0	0		
ORMAIZTEGI	1.316	1.511	1.483	1.058	249	706	0	103	425	415	10	28	6	22		
PASAIA	16.207	20.083	19.264	16.983	8.327	6.111	55	2.490	2.281	2.263	18	819	23	796		
SEGURA	1.472	1.552	1.402	1.240	419	558	11	252	162	159	3	150	0	150		
SORALUZE	3.944	4.747	4.362	3.393	1.292	1.756	17	328	969	969	0	385	0	385		
TOLOSA	19.175	24.681	23.291	19.772	7.756	8.101	116	3.799	3.519	3.372	147	1.390	466	924		
URNIETA	6.247	8.200	8.108	7.085	1.858	3.402	0	1.825	1.023	1.023	0	92	33	59		
URRETXU	6.805	8.004	7.650	7.282	2.118	3.674	29	1.461	368	310	58	354	0	354		
USURBIL	6.197	9.619	9.281	8.389	3.745	3.912	17	715	892	828	64	338	0	338		
VILLABONA	5.891	5.373	5.042	4.873	1.987	2.162	20	704	169	169	0	331	19	312		
ZALDIBIA	1.575	1.962	1.962	1.424	692	501	0	231	538	538	0	0	0	0		
ZARAUTZ	23.117	32.706	30.361	27.014	10.303	13.422	135	3.154	3.347	2.702	645	2.345	11	2.334		
ZEGAMA	1.514	1.949	1.936	1.627	371	985	0	271	309	309	0	13	0	13		
ZERAIN	255	547	510	303	109	131	1	62	207	196	11	37	0	37		
ZESTOA	3.734	4.922	4.706	3.950	1.685	1.514	5	746	756	627	129	216	0	216		
ZIZURKIL	2.997	3.564	3.274	2.382	1.126	844	26	386	892	892	0	290	0	290		
ZUMAIA	9.840	11.376	11.076	9.994	2.975	4										



A1.3.1. TAULA DIRU-SARRERA ETA GASTU EZ-FINANZARIOEN AURREKONTUA. ERKAKETA AURREKO EKITALDIAREKIN

CUADRO A1.3.1. PRESUPUESTO DE INGRESOS Y GASTOS NO FINANCIEROS. COMPARACIÓN CON EJERCICIOS ANTERIORES

AZALPENA	DENOMINACIÓN	2013	2014	2015	2016	% BARIAZIO TASA		
						TASA DE VARIACIÓN %		
						14/13	15/14	16/15
1. Sarrera arruntak	Ingresos corrientes	814.069	836.653	559.697	917.017	2,8	-33,1	63,8
2. Gastu arruntak	Gastos corrientes	733.746	750.420	489.246	816.660	2,3	-34,8	66,9
3. AURREZTUA (1-2)	AHORRO (1-2)	80.324	86.233	70.452	100.357	7,4	-18,3	42,4
4. Jasotako kapital transferentziak	Transferencias de capital recibidas	19.224	21.755	12.026	15.851	13,2	-44,7	31,8
5. Inbertsio garbiak	Inversiones netas (*)	54.656	75.202	63.483	83.457	37,6	-15,6	31,5
6. Ordaindutako kapital transferentziak	Transferencias de capital pagadas	16.478	21.264	8.871	27.279	29,0	-58,3	207,5
FINANTZAZIORAKO AHALMENA (BEHARRA) (3+4-5-6)	CAPACIDAD (NECESIDAD) DE FINANCIACIÓN (3+4-5-6)	28.414	11.522	10.125	5.472			

Zenbatekoa mila eurokotan / Importes en miles de euros

(*) Inbertsioetako gastuak ken inbertsioen inorenganatzegatik izandako sarrerak

Gastos en inversiones menos ingresos por enajenación de inversiones

A1.3.2.TAULA 2016ko SARRERA AURREKONTUAK KAPITULUKA

CUADRO A1.3.2. PRESUPUESTOS DE INGRESO POR CAPÍTULOS DE 2016

UDALERRIA MUNICIPIO	GUZTIRA TOTAL	BENETAZKO ERAGIKETAK EDO ERAGIKETA EZ-FINANTZARIOAK OPERACIONES REALES O NO FINANCIERAS										FINANTZA ERAGIKETAK OPERACIONES FINANCIERAS			
		GUZTIRA TOTAL	SARRERA ARRUNTAK INGRESOS CORRIENTES					KAPITAL SARRERAK INGRESOS DE CAPITAL					GUZTIRA TOTAL	FINANTZA AKTIBOAK ACTIVOS FINANCIEROS	FINANTZA PASIBOAK PASIVOS FINANCIEROS
			GUZTIRA TOTAL	ZUZENEKO ZERGAK IMPUESTOS DIRECTOS	ZEHARKAKO ZERGAK IMPUESTOS INDIRECTOS	TASAK ETA BESTE SARRERAK TASAS Y OTROS INGRESOS	TRANSFER. ARRUNTAK TRANSFERENCIAS CORRIENTES	ONDARE SARRERAK INGRESOS PATRIMONIALES	GUZTIRA TOTAL	INBER.ERREALEN BESTERENGAN. ENAJENACION INVERS.REALES	KAPITAL TRANSFER. TRANSFER. DE CAPITAL	GUZTIRA TOTAL			
ABALTZISKETA	402	402	395	51	5	31	297	11	7	0	7	0	0	0	0
ADUNA	974	974	896	376	106	64	341	9	78	76	2	0	0	0	0
AIA	2.709	2.703	2.345	594	30	353	1.348	20	358	0	358	6	6	0	0
AIZARNAZABAL	1.599	1.599	1.403	277	6	475	642	3	196	0	196	0	0	0	0
ALBIZTUR	414	414	414	71	5	48	288	2	0	0	0	0	0	0	0
ALEGIA	1.881	1.881	1.881	392	20	157	1.311	1	0	0	0	0	0	0	0
ALKIZA	538	538	417	55	5	52	304	1	121	0	121	0	0	0	0
ALTZAGA	308	308	258	25	1	24	202	6	50	0	50	0	0	0	0
ALTZO	634	634	634	214	12	53	353	2	0	0	0	0	0	0	0
AMEZKETA	1.197	1.197	1.147	171	60	201	674	41	50	50	0	0	0	0	0
ANDOAIN	26.227	21.734	21.600	3.812	100	5.237	12.304	147	134	0	134	4.493	60	4.433	0
ANOETA	0	0	0	0	0	0	0	0	0	0	0	0	0	0	0
ANTZUOLA	2.675	2.675	2.645	570	40	329	1.692	14	30	0	30	0	0	0	0
ARAMA	408	408	368	96	7	33	218	14	40	0	40	0	0	0	0
ARETXABALETA	9.046	9.041	9.030	1.868	75	2.286	4.750	51	11	5	6	5	5	0	0
ARRASATE	32.079	31.112	30.639	7.673	650	7.121	15.016	179	473	230	243	967	90	877	0
ASTEASU	2.186	2.169	2.106	713	60	319	1.012	2	63	2	61	17	17	0	0
ASTIGARRAGA	8.800	8.598	7.466	2.214	383	1.287	3.526	56	1.132	334	798	202	202	0	0
ATAUN	1.595	1.595	1.572	244	12	173	1.133	10	23	0	23	0	0	0	0
AZKOTIA	13.236	13.223	13.043	3.288	230	1.678	7.757	90	180	104	76	13	13	0	0
AZPEITIA	18.155	18.137	17.657	5.189	220	2.189	9.890	169	480	0	480	18	18	0	0
BALIARRAIN	237	237	236	18	2	22	186	8	1	0	1	0	0	0	0
BEASAIN	15.388	15.361	15.295	3.638	115	2.136	9.372	34	66	0	66	27	27	0	0
BEZAMA	240	240	240	21	1	18	197	3	0	0	0	0	0	0	0
BELAUNTZA	352	352	352	83	2	19	240	8	0	0	0	0	0	0	0
BERASTEGI	1.081	1.081	1.062	185	24	145	708	0	19	0	19	0	0	0	0
BERGARA	22.021	20.701	20.080	4.462	315	5.335	9.924	44	621	174	447	1.320	30	1.290	0
BERROBI	631	631	550	71	10	25	440	4	81	0	81	0	0	0	0
BIDANIA-GOITZ	673	673	653	125	12	102	392	22	20	0	20	0	0	0	0
DEBA	7.086	7.080	7.080	2.190	30	1.128	3.683	49	0	0	0	6	6	0	0
DONOSTIA	313.655	299.367	267.196	70.960	4.500	53.882	133.539	4.315	32.171	32.001	170	14.288	0	14.288	0
EIBAR	33.298	31.361	28.770	8.268	310	1.279	18.779	134	2.591	6	2.585	1.937	38	1.899	0
ELDUAIN	349	349	349	73	5	22	246	3	0	0	0	0	0	0	0
ELGETA	1.625	1.625	1.510	414	19	183	879	15	115	2	113	0	0	0	0
ELGOIBAR	13.999	13.992	13.312	3.408	130	2.288	7.473	13	680	0	680	7	7	0	0
ERRETERIA	51.580	48.990	45.482	10.051	240	7.933	26.624	634	3.508	702	2.806	2.590	90	2.500	0
ERREZIL	692	692	655	136	6	64	439	10	37	0	37	0	0	0	0
ESKORTATZA	5.325	5.323	5.313	1.131	11	1.336	2.801	34	10	0	10	2	2	0	0
EZKIO-ITSASO	1.158	1.158	957	295	15	125	500	23	201	0	201	0	0	0	0
GABRIA	564	564	564	91	7	42	404	17	0	0	0	0	0	0	0
GAINZA	235	235	207	22	3	22	159	1	28	0	28	0	0	0	0
GAZTELU	215	215	215	12	0	6	192	5	0	0	0	0	0	0	0
GETARIA	4.006	4.006	3.404	746	60	698	1.865	35	602	18	584	0	0	0	0
HERNANI	26.576	26.051	24.986	6.167	353	5.620	12.786	60	1.065	1.057	8	525	0	525	0
HERNIALDE	399	399	382	44	2	39	296	1	17	0	17	0	0	0	0
HONDARRIBIA	18.911	18.891	18.543	6.483	90	1.301	10.624	45	348	0	348	20	20	0	0
IBARRA	4.729	4.728	4.700	1.084	39	731	2.837	9	28	0	28	1	1	0	0
IDIAZABAL	3.198	3.198	3.182	893	25	489	1.772	3	16	0	16	0	0	0	0
IKAZTEGIETA	562	562	562	111	2	47	397	5	0	0	0	0	0	0	0
IRUN	69.783	69.783	68.303	18.262	800	4.564	43.084	1.593	1.480	1.204	276	0	0	0	0
IRURA	2.121	2.119	2.008	606	20	266	1.100	16	111	110	1	2	1	1	1
ITSASONDO	811	811	747	129	0	106	494	0	64	0	64	0	0	0	0
LARRAUL	352	352	330	45	3	43	235	4	22	0	22	0	0	0	0
LASARTE-ORIA	25.519	25.383	23.256	4.104	852	4.667	13.434	199	2.127	714	1.413	136	0	136	0
LAZKAO	7.512	6.945	6.491	1.420	100	1.396	3.506	69	454	301	153	567	567	0	0
LEABURU	452	452	452	79	1	35	306	31	0	0	0	0	0	0	0
LEGAZPI	10.442	10.442	10.128	2.315	75	1.753	5.941	44	314	0	314	0	0	0	0
LEGORRETA	1.664	1.664	1.664	368	3	341	947	5	0	0	0	0	0	0	0
LEINTZ-GATZAGA	455	455	449	49	5	67	246	82	6	0	6	0	0	0	0
LEZO	8.000	7.988	7.983	2.446	140	1.380	3.990	27	5	0	5	12	12	0	0
LIZARTZA	639	639	639	113	4	71	451	0	0	0	0	0	0	0	0
MENDARO	2.314	2.314	2.308	459	10	289	1.543	27	6	6	0	0	0	0	0
MUTILOA	516	516	457	48	9	19	255	126	59	0	59	0	0	0	0
MUTRIKU	6.093	5.957	5.795	1.175	18	944	3.565	93	162	0	162	136	0	136	0
OIARTZUN	15.859	15.859	15.616	5.435	300	2.866	6.939	76	243	243	0	0	0	0	0
OLABERRIA	2.422	2.421	2.421	700	40	1.032	617	32	0	0	0	1	1	0	0
ONATI	19.885	15.113	15.071	3.659	110	2.702	7.863	737	42	0	42	4.772	28	4.744	0
ORDIZIA	11.274	10.783	10.783	2.441	135	1.034	7.150	23	0	0	0	481	45	446	0
ORENDAIN	295	295	276	26	2	13	230	5	19	0	19	0	0	0	0
OREXA	181	181	181	12	0	13	156	0	0	0	0	0	0	0	0
ORIO	6.964	6.964	6.905	1.190	20	1.701	3.808	186	59	0	59	0	0	0	0
ORMAIZTEGI	1.464	1.464	1.327	309	15	133	870	0	137	0	137	0	0	0	0
PASAI	18.683	18.683	18.644	3.687	100	3.249	11.462	146	39	0	39	0	0	0	0
SEGURA	1.526	1.526	1.477	307	3	133	1.033	1	49	0	49	0	0	0	0
SORALUZE	4.148	4.148	4.135	787	25	625	2.683	15	13	0	13	0	0	0	0
TOLOSA	24.463	24.463	24.357	5.630	737	4.085	13.165	740	106	100	6	0	0	0	0
URNIETA	8.677	8.677	8.656	1.706	145	2.626	4.124	55	21	2	19	0	0	0	0
URRETXU	9.075	9.075	8.644	1.612	330	1.707	4.939	56	431	417	14	0	0	0	0
USURBIL	10.705	10.705	10.229	2.859	454	2.034	4.860	22	476	476	0	0	0	0	0
VILLABONA	6.231	5.895	5.895	1.421	50	510	3.887	27	0	0	0	336	20	316	0
ZALDIBIA	1.644	1.644	1.644	335	5	264	1.040	0	0	0	0	0	0	0	0
ZARAUZ	36.385	34.012	33.170	8.080	280	8.786	15.850	174	842	715	127	2.373	25	2.348	0
ZEGAMA	1.949	1.949	1.934	326	6	276	1.295	31	15	0	15	0	0	0	0
ZERAIN	426	426	362	67	8	30	250	7	64	0	64	0	0	0	0
ZESTOA	4.989	4.989	4.873	1.124	36	1.112	2.579	22	116	0	116	0	0	0	0
ZIZURKIL	3.040	3.038	2.942	590	90	340	1.899	23	96	1	95	2	2	0	0
ZUMAIA	12.705	12.697	12.237	3.021	153	2.271	6.728	64	460	0	460	8	8	0	0
ZUMARRAGA	13.713	13.713	12.475	2.236	275	3.131	6.624	209	1.238	26	1.212	0	0	0	0
GUZTIRA / TOTAL	1.007.224</														

A1.3.3. TAULA 2016ko GASTU AURREKONTUAK KAPITULUKA

CUADRO A1.3.3. PRESUPUESTOS DE GASTO POR CAPÍTULOS DE 2016

UDALERRIA MUNICIPIO	GUZTIRA TOTAL	BENETAZKO ERAGIKETAK EDO ERAGIKETA EZ-FINANZARIOAK OPERACIONES REALES O NO FINANCIERAS											FINANTZA ERAGIKETAK OPERACIONES FINANCIERAS		
		GASTU ARRUNTAK GASTOS CORRIENTES					KAPITAL GASTUAK GASTOS DE CAPITAL						OPERACIONES FINANCIERAS		
		GUZTIRA TOTAL	PERSONAL GASTUAK GASTOS DE PERSONAL	OND.ARRUNT. ETA ZERB.EROSKETA COMPRA DE BIENES CORRIENT.Y SERV.	FINANTZA GASTUAK GASTOS FINANCIEROS	TRANSFERENTZIA ARRUNTAK TRANSFERENCIAS CORRIENTES	KREDITU GLOBALA ETA BESTELAKOAK CRÉDITO GLOBAL Y OTROS	GUZTIRA TOTAL	INBERTSIO ERREALEK INVERSIONES REALES	KAPITAL TRANSFER. DE CAPITAL	GUZTIRA TOTAL	FINANTZA AKTIBOAK ACTIVOS FINANCIEROS	FINANTZA PASIBOAK PASIVOS FINANCIEROS		
ABALTZISKETA	402	395	286	84	1	50	0	109	103	6	7	0	7		
ADUNA	974	924	790	300	263	9	170	48	134	134	0	50	0	50	
AIA	2.709	2.709	1.886	765	793	15	263	50	823	670	153	0	0	0	
AIZARNAZABAL	1.599	1.514	1.060	357	324	50	329	0	454	454	0	85	0	85	
ALBIZTUR	414	414	378	167	159	0	52	0	36	36	0	0	0	0	
ALEGIA	1.881	1.851	1.792	652	769	1	323	50	59	50	9	30	0	30	
ALKIZA	539	539	384	155	122	0	107	0	155	155	0	0	0	0	
ALTZAGA	308	308	190	79	85	0	26	0	118	118	0	0	0	0	
ALTZO	634	634	522	207	210	0	105	0	112	112	0	0	0	0	
AMEZKETA	1.197	1.159	720	274	320	1	85	40	439	439	0	38	0	38	
ANDOAIN	26.228	25.768	20.818	7.831	11.290	78	1.619	0	4.950	4.950	0	460	60	400	
ANOETA	0	0	0	0	0	0	0	0	0	0	0	0	0	0	
ANTZUOLA	2.675	2.485	2.217	735	897	15	552	18	268	249	19	190	0	190	
ARAMA	405	405	339	123	165	0	51	0	66	66	0	0	0	0	
ARETXABAETA	9.046	8.214	7.479	1.863	4.715	66	793	42	735	468	267	832	5	827	
ARRASATE	32.080	31.100	25.377	10.469	10.018	27	4.863	0	5.723	4.982	741	980	265	715	
ASTEASU	2.185	2.095	1.873	576	1.009	45	243	0	222	222	0	90	0	90	
ASTIGARRAGA	8.799	8.596	6.417	1.880	3.611	2	924	0	2.179	2.115	64	203	8	195	
ATAUN	1.595	1.505	1.469	359	839	39	232	0	36	31	6	90	0	90	
AZKOITIA	13.236	12.417	11.289	3.597	4.373	138	3.144	37	1.128	1.128	0	819	93	726	
AZPETIA	18.155	17.476	14.451	5.279	4.812	26	4.334	0	3.025	2.745	280	679	18	661	
BALIARRAIN	238	220	170	84	47	0	39	0	50	47	3	18	0	18	
BEASAIN	15.387	14.775	13.134	3.675	5.920	15	3.424	100	1.641	1.536	105	612	77	535	
BEIZAMA	239	233	204	93	85	2	24	0	29	29	0	6	0	6	
BELAUNTZA	352	337	265	132	114	0	19	0	72	72	0	15	0	15	
BERASTEGI	1.081	1.017	849	345	380	19	105	0	168	168	0	64	0	64	
BERGARA	22.020	20.700	17.873	7.656	7.789	121	2.307	0	2.827	2.177	650	1.320	30	1.290	
BERROBI	631	588	422	202	162	3	55	0	166	166	0	43	0	43	
BIDANIA-GOITAZ	672	650	441	160	201	1	79	0	209	209	0	22	0	22	
DEBA	7.085	6.761	6.675	2.012	2.975	24	1.664	0	86	86	0	324	6	318	
DONOSTIA	313.655	299.539	245.015	75.274	89.940	2.146	77.655	0	54.524	36.576	17.948	14.116	0	14.116	
EIBAR	33.298	32.450	25.143	10.973	8.680	121	5.309	60	7.307	6.957	350	848	35	813	
ELDUAIN	349	343	235	130	77	0	28	0	108	105	3	6	0	6	
ELGETA	1.624	1.509	1.366	576	469	8	313	0	143	126	18	115	0	115	
ELGOIBAR	13.999	13.968	12.167	3.978	5.993	2	2.194	0	1.801	1.623	178	31	8	23	
ERRENTERIA	51.581	48.967	42.134	16.230	18.415	276	7.213	0	6.833	6.741	91	2.614	90	2.524	
ERREZIL	691	622	421	188	159	5	69	0	201	179	22	69	0	69	
ESKORIATZA	5.325	5.124	4.796	1.645	2.761	12	378	0	328	177	151	201	0	201	
EZKIO-ITSASO	1.157	1.157	780	351	300	0	129	0	377	373	5	0	0	0	
GABIRIA	564	535	532	155	285	1	86	5	3	3	0	29	0	29	
GAINTZA	234	220	179	97	61	0	21	0	41	41	0	14	0	14	
GAZTELU	216	195	193	79	87	0	27	0	2	2	0	21	0	21	
GETARIA	4.005	3.874	3.036	1.086	1.474	45	431	0	838	825	13	131	0	131	
HERNANI	26.576	26.046	22.733	8.335	9.967	18	4.253	160	3.313	3.206	107	530	0	530	
HERNIALDE	400	400	301	135	122	0	44	0	99	88	11	0	0	0	
HONDARRIBIA	18.911	18.891	17.782	6.138	8.560	6	3.078	0	1.109	1.088	21	20	0	20	
IBARRA	4.729	4.581	4.077	1.540	1.979	8	550	0	504	484	20	148	2	146	
IDIAZABAL	3.198	3.133	2.747	671	1.741	13	322	0	386	386	0	65	0	65	
IKAZTEGIETA	562	520	501	213	211	2	75	0	19	19	0	42	0	42	
IRUN	69.783	66.080	55.087	22.790	22.123	672	9.427	75	10.993	8.421	2.572	3.703	0	3.703	
IRURÁ	2.122	2.120	1.758	829	604	1	328	0	364	285	79	2	0	2	
ITSASONDO	810	733	636	267	237	1	131	0	157	157	0	17	0	17	
LARRAUL	351	337	258	89	111	1	68	0	79	71	8	14	0	14	
LASARTE-ORIA	25.520	24.918	20.784	6.844	11.419	3	2.193	325	4.134	4.134	0	602	0	602	
LAZKAO	7.512	7.153	6.250	1.331	3.835	47	661	376	903	391	512	359	1	358	
LEABURU	463	409	355	165	122	0	68	0	54	54	0	44	0	44	
LEGAZPI	10.441	10.364	8.789	3.128	4.256	13	1.317	75	1.575	1.573	2	77	0	77	
LEGORRETA	1.666	1.609	1.507	504	717	0	286	0	102	102	0	57	0	57	
LEINTZ-GATZAGA	454	454	428	128	241	0	59	0	26	22	5	0	0	0	
LEZO	8.000	7.458	6.889	2.685	2.802	65	1.272	65	569	569	0	542	12	530	
LIZARTZA	639	616	601	224	272	0	105	0	15	15	0	23	0	23	
MENDARO	2.314	2.179	1.984	539	1.287	2	96	60	195	195	0	135	0	135	
MUTILOA	516	482	319	119	128	15	57	0	163	163	0	34	0	34	
MUTRIKU	6.093	5.520	5.042	1.725	2.898	65	353	1	478	431	47	573	0	573	
OIARTZUN	15.861	15.000	12.711	4.385	4.917	127	3.282	0	2.289	1.941	348	861	0	861	
OLABERRIA	2.421	2.420	1.770	542	1.015	1	212	0	650	646	4	1	0	1	
ONATI	19.886	19.128	14.341	5.048	5.484	90	3.701	18	4.787	4.619	168	758	28	730	
ORDIZIA	11.275	10.784	10.327	3.854	2.777	50	3.646	0	457	326	131	491	45	446	
ORENDAIN	296	285	231	97	64	2	68	0	54	52	2	11	0	11	
OREXA	182	182	165	46	77	0	42	0	17	17	0	0	0	0	
ORIO	6.965	6.965	6.742	2.959	2.720	0	1.063	0	223	220	3	0	0	0	
ORMAIZTEGI	1.465	1.442	1.157	295	718	1	143	0	285	275	10	23	0	23	
PASAIA	18.683	18.208	17.473	8.608	6.185	27	2.608	47	735	711	24	475	0	475	
SEGURA	1.525	1.380	1.291	452	553	0	276	0	89	89	0	145	0	145	
SORRALIZE	4.147	3.810	3.584	1.366	1.896	28	354	0	226	226	0	337	0	337	
TOLOSA	24.461	23.490	20.876	8.150	8.604	164	3.959	0	2.614	2.425	189	971	0	971	
URNIETA	8.676	8.616	7.629	1.902	3.939	0	1.788	0	987	987	0	60	0	60	
URRETXU	9.076	8.630	7.444	2.202	3.689	36	1.517	0	1.186	1.043	143	446	0	446	
USURBIL	10.706	10.366	9.284	3.756	4.722	30	778	0	1.082	990	92	340	0	340	
VILLABONA	6.230	5.894	5.102	2.020	2.296	17	769	0	792	254	537	336	20	316	
ZALDIBIA	1.645	1.645	1.505	667	576	0	262	0	140	140	0	0	0	0	
ZARAUZ	36.385	34.010	30.223	11.061	15.517	126	3.519	0	3.787	3.107	680	2.375	25	2.350	
ZEGAMA	1.949	1.949	1.870	378	1.179	0	313	0	79	79	0	0	0	0	
ZERAIN	427	389	282	112	124	1	45	0	107	94	13	38	0	38	
ZESTOA	4.990	4.773	4.262	1.796	1.601	5	860	0	511	382	129	217	0	217	
ZIZURKIL	3.040	2.771	2.380	1.152	803	22	403	0	391	391	0	269	0	269	
ZUMAILA	12.706	12.514	10.476	3.152	5.171	26	2.127	0	2.038	1.918	120	192	8	184	
ZUMARRAGA	13.715	13.469	10.942	3.393	5.564	38	1.947	0	2.527	2.302	225	246	0	246	
GUZTIRA / TOTAL	1.007.223	966.472	816.660	286.725	344.995	5.047	178.241	1.652	149.812	122.533	27.279	40.751	4.561	36.190	

Zenbatekoa mila eurokotan / Importes en miles de euros

A1.4.1. TAULA PERTSONA FISIKOEN ERRENTAREN GANERIKO ZERBAREN AITOPEN BATERATUAUEN BATEZ BESTEKO ZENBATEKOKO UDALERRI ETA ESKUALDEEN ARABERA. 2015eko EKIALDIA
CUADRO A1. 4. 1. IMPORTES TERCIARIOS Y POR COMARCAS DE LA DECLARACIÓN CONSOLIDADA DEL IMPUESTO SOBRE LA RENTA DE LAS PERSONAS FÍSICAS. EJERCICIO 2015

UDALERRIA MUNICIPIO	AIT.KOP. NºFAMIL.	LAN ETENEN GABARRAK RDOTOS NETOS TRABAJO	KAPIT. INGURUEN ETEK GABARRAK RDOTOS NETOS CAP.MOBIL.	KAPIT. INGURUEN ETEK GABARRAK RDOTOS NETOS CAP.IN.MOBIL.	JARDUEREN ETEK GABARRAK RDOTOS NETOS ACTIVIDADES	IRABAZIEN ETEK GABARRAK GANANCIAS Y PERDIDAS	ERRENTA EGOKIPENAK IMPUTACIONES DE RENTA	ONARRI EZARGARRAK BASE IMPOSIBLE	P.P. ETA BOSTEREN MURRUKETAK REDUCCIONES PP Y EPV	BATERAKO TRIBUTAZIOA CONTRIBUTA	BESTE MURRUKETAK OTRAS REDUCCIONES	MURRUKETAK GUTUZIA TOTAL REDUCCIONES	ONARRI LINDARRAK BASE LIQUIDABLE	AURRETOKO KOTUA OSGA CUOTA PREVIA	KUOTA OSGAREN MARRUPEN REDUCCION CUOTA INTEGRADA	KUOTA OSGA CUOTA INTEGRA	ONDORREKO AHARRAK DESCEN DIENTES	AURRETOKO AHARRAK ASCEN DIENTES	MINUSBALANTZAK MURRUKETAK DISCAPACIDAD DEPENDENCIA	
ABALTZAKETA	154	20.702	4.964	538	2.052	61	0	28.136	460	11.136	0	11.136	6.880	1.136	2.041	413	0	271	0	
ADUNA	247	20.096	906	1.002	2.064	695	0	24.754	814	937	32	4.755	22.999	5.851	1.295	4.556	430	3	136	0
AA	1.014	18.331	399	463	2.222	125	5	21.544	889	837	78	1.578	19.968	5.160	1.235	3.926	408	7	131	0
AZARNAZABAL	377	20.039	950	631	1.529	340	0	22.889	837	956	149	1.943	20.947	5.300	1.200	4.100	411	6	138	0
ALBUTZU	756	20.855	721	740	1.461	1.480	0	23.754	708	1.033	184	1.951	21.803	5.807	1.269	4.538	412	6	189	0
ALEGIA	799	19.436	905	426	1.515	322	0	22.605	879	888	11	1.667	20.937	5.280	1.255	4.025	351	2	179	0
ALKAZA	194	19.732	1.202	514	1.766	86	0	23.300	765	841	7	1.613	21.687	5.538	1.256	4.280	436	7	129	0
ALZAGA	62	20.423	1.356	522	3.160	61	0	25.463	860	1.167	3	2.138	23.326	5.933	1.236	4.694	204	0	171	0
ALZU	210	23.253	1.000	468	1.685	463	0	26.870	1.027	887	2	2.022	24.848	6.381	1.302	5.079	435	1	136	0
AMEZKETA	482	20.577	887	469	1.491	693	0	24.087	729	960	91	1.780	22.308	5.712	1.232	4.479	308	5	211	0
ANDOAIN	7.491	19.429	478	1.196	2.297	0	0	22.861	576	1.015	39	1.629	20.426	5.171	1.252	3.919	297	2	171	0
ANQETA	1.020	19.454	613	611	1.792	183	0	22.694	763	1.047	23	1.832	20.822	5.306	1.244	4.062	342	1	145	0
ANTZUOLA	1.196	24.153	1.789	260	1.012	551	0	27.764	1.436	775	58	2.269	25.496	6.564	1.291	5.273	345	2	181	0
ARAMA	111	25.582	1.428	1.058	1.850	142	0	30.060	1.164	755	14	1.934	28.126	7.692	1.297	6.396	360	3	161	0
ARRETXAILETA	3.148	20.091	964	598	1.788	317	0	23.336	816	768	48	1.486	21.850	5.665	1.281	4.388	361	3	36	0
ARRASATE	12.213	21.421	1.297	301	1.031	391	0	24.442	1.007	760	43	1.809	22.632	5.702	1.280	4.482	248	1	191	0
ASTASU	730	18.874	514	877	2.707	216	0	23.188	652	799	40	1.492	21.698	5.596	1.259	4.337	428	3	144	0
ASTIGORAGA	20.091	20.091	964	598	1.788	317	0	23.336	816	768	48	1.486	21.850	5.665	1.281	4.388	361	3	36	0
ATALAN	842	23.078	958	311	1.451	671	0	26.469	1.160	975	38	1.825	24.316	6.305	1.263	5.041	369	3	220	0
AZKOITA	5.824	20.379	1.099	573	1.216	476	0	23.743	851	930	111	1.893	21.850	5.590	1.247	4.343	372	2	190	0
AZPEITA	7.635	20.182	1.724	611	1.445	1.674	0	25.492	776	881	897	2.486	22.939	5.942	1.299	4.649	361	2	159	0
BALARRAIN	69	21.090	1.142	116	1.257	616	0	24.432	840	860	1	1.644	22.800	5.771	1.273	4.498	377	4	140	0
BEASAN	7.062	23.095	576	1.544	1.329	211	0	28.861	959	1.000	83	2.043	26.818	6.916	1.265	5.651	342	1	166	0
BEIZAMA	79	17.625	1.178	487	2.628	100	0	21.208	595	673	79	1.301	19.927	5.159	1.171	3.988	412	6	116	0
BEALAINZA	144	19.443	1.410	1.410	2.963	140	0	25.341	763	1.029	4	1.593	23.748	5.747	1.246	4.506	245	1	166	0
BERASTEGI	515	20.656	489	291	2.109	295	0	23.800	1.097	730	70	1.796	22.044	5.670	1.204	4.410	385	4	175	0
BERGARA	8.144	22.214	1.235	456	1.090	483	4	25.495	989	772	104	1.834	23.661	6.132	1.274	4.858	285	1	180	0
BERROBI	20.772	20.772	1.801	75	1.209	75	0	22.861	894	714	114	1.427	21.439	5.423	1.252	4.186	349	3	140	0
BIDANA GOATZ	2.647	17.972	1.022	154	1.809	89	0	20.891	689	779	6	1.384	19.457	4.875	1.254	3.621	390	4	179	0
DEBA	2.279	21.245	784	594	1.582	291	0	24.506	878	886	108	1.878	22.628	5.899	1.272	4.642	330	3	136	0
DONOSTIA	101.181	23.283	1.885	1.243	2.025	1.400	2	29.637	884	891	303	1.678	27.959	7.649	1.258	6.391	266	0	135	0
EBAR	14.106	21.102	1.044	647	1.199	610	1	24.941	920	789	129	1.801	22.137	5.947	1.265	4.684	303	0	169	0
ELDUAAN	116	24.221	349	551	1.360	191	0	26.673	934	1.062	88	1.649	24.989	6.717	1.272	5.448	448	0	221	0
ELGETA	597	20.985	1.015	473	2.022	316	0	24.811	1.053	699	100	1.803	23.009	6.011	1.289	4.722	301	4	132	0
ELGOBAR	21.982	1.369	1.369	618	1.282	418	0	24.811	996	856	135	1.803	23.009	6.011	1.289	4.722	301	4	132	0
ERRENTERIA	19.702	17.695	433	402	1.145	196	0	19.771	450	1.003	42	1.485	18.276	4.577	1.234	3.343	292	1	164	0
ERREZEL	275	15.505	607	299	2.631	725	0	19.767	682	1.079	218	1.959	17.809	4.429	1.220	3.209	405	9	160	0
ESKORITZA	2.332	21.246	1.102	429	1.031	236	0	24.044	1.175	674	96	2.015	22.029	5.526	1.262	4.264	294	2	160	0
ESKORTZASO	318	21.897	1.806	716	2.465	217	0	27.170	871	867	4	1.844	25.326	6.827	1.267	5.560	286	1	160	0
GABIRIA	529	22.211	15.253	592	2.557	12.636	0	53.200	679	784	81	1.764	51.486	13.159	1.288	11.871	364	6	182	0
GANTZA	62	19.285	862	974	2.991	28	0	24.141	977	800	162	1.939	22.202	5.737	1.222	4.514	360	0	138	0
GAZTELI	71	16.493	719	16.493	2.945	185	0	20.883	728	1.083	78	1.803	18.685	5.082	1.265	3.816	454	1	160	0
GETARIA	1.457	19.857	1.106	3.301	3.374	374	0	25.798	677	839	107	1.654	24.144	6.337	1.244	5.049	319	3	154	0
HERNANI	9.960	19.163	894	596	1.301	430	0	22.384	779	983	51	1.611	20.773	5.287	1.248	4.038	319	1	165	0
HERNANDE	1.118	18.284	1.118	1.118	1.118	1.118	0	20.400	579	580	1	1.608	20.892	5.287	1.248	4.038	319	1	165	0
HONDARRIBA	8.752	21.002	1.882	1.361	2.379	1.297	0	28.000	729	766	172	1.537	26.483	7.078	1.258	5.820	316	1	103	0
BARRA	2.117	19.674	919	391	1.145	309	0	22.437	830	950	130	1.742	20.696	5.255	1.236	4.019	319	1	176	0
IBIZABAL	1.227	23.961	2.796	468	1.346	1.363	0	29.889	1.196	839	34	2.049	27.840	7.166	1.278	5.889	347	1	160	0
MAITEGETA	219	20.263	1.298	1.298	1.724	1.298	0	24.416	854	64	2.049	21.329	5.614	1.227	4.406	394	1	174	0	
IRUN	29.888	18.319	661	740	1.666	527	0	21.312	486	476	101	1.561	20.351	5.246	1.012	4.012	303	1	132	0
RURIO	907	21.389	707	503	1.597	192	0	24.348	760	821	89	1.670	22.679	5.800	1.200	4.599	439	1	95	0
LEZARZU	321	20.507	1.068	1.068	1.596	1.068	0	24.401	866	924	89	1.593	21.703	5.482	1.276	4.203	335	1	95	0
LARRAIL	115	19.051	223	853	2.016	385	0	22.526	549	832	15	1.386	21.133	5.437	1.237	4.200	426	2	86	0
LASARTE-ORIA	9.271	19.052	598	474	1.228	292	0	21.643	516	1.038	51	1.601	20.042	5.048	1.249	3.798	271	1	162	0
LAZDIO	2.846	22.791	1.882	394	1.172	459	0	26.398	1.062	960	266	2.049	24.342	6.240	1.262	4.983	348	1	203	0
LEASURU	185	17.478	391	1.113	1.914	253	0	21.148	819	878	59	1.917	19.231	4.778	1.223	3.553	309	5	232	0
LEGAZPI	4.504	21.919	816	309	1.169	385	0	24.579	833	1.026	70	2.028	22.551	5.766	1.277	4.488	292	1	239	0
LEGORRETA	747	20.627	1.053	323	968	415	0	23.387	784	851	23	1.663	21.724	5.474	1.282	4.192	321	0	192	0
LENTZ-GATZAGA	114	22.970	1.163	594	1.276	445	0	26.448	972	891	81	1.911	24.532	6.551	1.276	5.275	328	0	126	0
LEZO	3.075	17.779	629	396	1.360	194	0	20.399	931	891	33	1.454	18.905	4.759	1.244	3.518	302	1	138	0
LIZARTZA	316	18.372	609	298	972	170	0	20.422	719	914	18	1.711	18.711	4.818	1.246					

A1.4.1. TAULA PERTSONA F FISKOEN ERRENTAREN GANERAK ZERIGAREN ATOPEN BATERATUAREN BATEZ BESTEKO ZENBATEOKA UDALERRI ETA ESKUALDEEN ARABERA. 2014ko EKIALDA
CUADRO A1.4.1. IMPORTES MEDIOS POR MUNICIPIOS Y POR COMARCAS DE LA DECLARACIÓN CONSOLIDADA DEL IMPUESTO SOBRE LA RENTA DE LAS PERSONAS FÍSICAS. EJERCICIO 2014

UDALERRIA MUNICIPIO	65 URTEK GORAKO ADINA EDAD SUPERIOR A 65 ANOS	OHRO ETXEBIZITA ERRENTA ALQUILER VDA HABITUAL	HO ETXEBIZI ERRENTA MPRA VIVEN HABITUAL	EZARREN BIKOTZA DOBLE IMPOSICIÓN	SINDIKATUEN KUTIZEN CIUDADAS SINDICALES	JARDUERAK GUTIZETA FOMENTO ACTIVIDADES	DOHAINTZAK DONATIVOS	BESTE KENKAR BATZUK OTRAS DEDUCCIONES	KENKARRAK GUTIZETA TOTAL DEDUCCIONES	KUOTA LURDUA CIUDADA	LAN BARRAZ ATOPAK RETRABO	KAP.HIGARRI ATOPAK RENTACIONES CAP.MOBL.	KAP.HIGEZ. ATOPAK RENTACIONES CAP.PNMOBL.	LAN JARDUER. ATOPAK RENTAC. ACTIVIDADES	INBIERTSO KOLEKTIB. ERAKUNDA ATOPAK RENTENC. INST. INVERSION COLECTIVA	GANKONTZIKO ATOPAKEN ETA ORD. RETO RESTO	ATXERP. ETA ORD. GUTIZTA TOTAL PAGOS Y RENTACIONES	KUOTA DIFER. CIUDADA DIFERENCIAL
ABALTZIKETA	99	29	243	0	4	0	2	1	1.039	4.170	3.144	99	10	73	0	5.022	209	247
ADUNA	72	39	330	0	6	29	4	23	1.152	3.496	3.486	193	112	284	0	4.082	586	566
AIA	40	307	0	7	21	8	2	1.095	3.074	3.175	84	43	310	11	0	3.623	549	549
AZARNAZABAL	55	49	292	0	7	0	3	2	960	3.271	3.463	74	83	195	16	0	3.652	561
ALBUTUR	101	31	291	0	5	0	13	8	1.028	3.020	3.620	163	63	202	0	4.162	442	442
ALEGIA	107	52	288	1	7	0	11	2	982	3.218	3.186	191	63	207	0	0	3.652	434
ALKAZA	67	42	344	0	7	18	8	14	1.070	3.340	3.432	241	71	186	10	0	3.940	600
ALZAGA	151	26	436	0	6	0	6	0	1.212	3.659	3.490	289	32	395	12	0	4.213	553
ALTZO	48	249	0	5	0	11	5	11	981	4.201	4.061	213	43	207	11	0	4.538	338
AMEZKETA	114	22	160	0	6	3	10	3	842	3.815	3.735	153	41	181	36	0	4.147	332
ANDOAIN	124	67	255	0	7	3	8	3	927	3.163	3.212	144	59	164	5	-1	3.587	444
ANQETA	80	43	326	1	7	11	5	18	980	3.240	3.264	139	58	286	12	-1	3.758	515
ANTZUOLA	102	19	305	2	8	4	16	9	994	4.401	4.071	377	25	148	24	0	4.646	244
ARAMA	109	25	341	0	9	0	3	0	1.010	5.520	5.311	301	100	179	26	0	5.520	400
ARTEKHALETA	108	21	307	0	5	3	13	3	886	3.931	3.381	285	32	162	9	-2	3.847	84
ARRASATE	131	40	273	0	6	2	10	4	906	3.704	3.228	281	33	147	5	-2	3.699	5
ASTESU	75	44	254	0	5	14	7	8	981	3.503	3.264	117	126	345	13	0	3.864	362
ASTIGARRAGA	57	36	471	0	6	8	1	1	1.079	3.408	3.370	153	76	234	14	0	4.013	658
ATALUN	123	16	323	0	8	0	8	4	1.077	4.125	4.140	218	21	230	8	1	4.618	493
AZKOITA	115	39	275	1	7	2	8	4	1.017	3.506	3.433	248	73	191	13	-2	3.956	450
AZPEITA	107	40	298	2	6	4	8	10	984	3.768	3.347	369	86	200	58	-1	4.264	286
BALARRAIN	42	479	0	4	0	3	0	0	1.047	3.512	3.738	249	0	210	2	0	4.791	686
BEASAN	110	58	281	1	8	1	10	1	983	4.815	4.236	452	75	220	15	0	4.995	180
BEIZAMA	71	15	236	0	6	0	7	5	894	3.271	3.196	40	110	216	1	0	3.964	293
BEALAINZA	91	254	0	6	2	7	6	0	940	4.410	3.371	311	4	445	2	0	4.445	39
BERASTEGI	91	11	264	0	6	7	5	2	950	3.584	3.636	108	16	272	10	-2	4.040	456
BERGARA	123	32	247	2	7	7	11	5	900	4.079	3.835	270	62	199	15	-1	4.370	290
BERKOB	111	23	271	0	5	0	3	0	840	3.391	3.110	125	27	330	0	0	3.830	390
BIDANA GOATZ	75	23	307	0	5	11	4	1	999	2.762	2.822	216	6	172	7	0	3.223	461
DEBA	109	51	273	0	6	0	10	3	921	3.851	3.717	177	70	249	24	-3	4.234	384
DONOSTIA	104	129	249	18	5	3	23	5	937	5.574	4.608	353	195	349	43	-2	5.509	68
ERIK	145	49	489	32	7	11	12	4	1.066	4.962	3.719	426	178	61	17	0	4.446	342
ELDUAN	124	0	319	9	8	9	6	0	1.144	4.483	4.261	72	53	258	5	0	4.660	167
ELGETA	89	17	289	0	8	28	7	0	875	3.970	3.685	218	62	50	0	0	4.339	369
ELGOBAR	129	87	289	3	6	8	7	0	1.028	3.887	3.887	298	174	33	0	0	4.446	439
ERRENTERIA	137	58	291	0	7	1	7	3	921	2.986	2.734	94	33	158	7	-1	3.025	420
ERREZEL	92	13	188	0	4	30	2	0	903	2.481	2.224	139	43	285	1	0	2.691	210
ESKORITZA	115	32	280	1	5	1	9	1	883	3.477	3.055	234	44	142	11	-5	3.481	-3
ESKOTIKASO	101	360	36	0	6	0	0	0	1.046	4.356	3.356	393	39	473	0	0	4.713	473
GABIRIA	112	17	286	160	5	56	6	2	1.206	10.820	3.907	446	64	300	0	0	4.723	6.097
GANTYA	149	18	167	0	4	0	20	0	855	3.913	3.643	186	0	526	6	0	4.360	446
GAZTELLI	81	232	4	0	4	0	4	0	1.034	3.944	3.841	134	3	337	0	0	3.386	346
GETARIA	92	81	254	2	5	6	11	7	953	4.222	3.522	241	107	366	19	0	4.284	41
HERNANI	113	69	249	1	7	1	9	8	941	3.259	3.201	191	66	187	8	-4	3.640	390
HERNANDE	78	266	0	6	9	0	0	0	1.069	3.953	3.812	311	36	317	0	0	3.917	367
HONDARRIBIA	97	102	240	38	5	1	17	5	925	5.013	3.900	360	163	337	27	-3	4.793	219
BARRA	120	59	202	0	7	0	10	5	901	3.298	3.234	177	43	328	12	-1	3.623	325
IBIZABAL	112	20	311	43	6	0	12	15	1.046	4.974	4.183	562	48	178	15	1	5.002	298
IKAZTEGIA	96	33	311	0	6	6	9	0	907	3.914	3.525	312	24	312	0	0	4.112	198
IRUN	116	81	256	5	6	0	10	2	1.144	3.255	3.020	144	87	185	15	0	3.513	257
IRURIA	48	71	489	1	6	3	5	1	1.186	3.472	3.708	148	66	247	6	0	4.111	659
ITSASO	117	34	324	0	7	0	6	1	989	3.254	3.471	285	25	199	0	0	3.851	554
LARRAIL	60	21	422	0	5	6	6	0	1.033	3.277	3.392	52	80	340	1	0	3.866	589
LASARTE-ORIA	139	63	256	1	6	1	8	3	910	3.028	3.100	132	38	132	-3	0	3.448	420
LAZKAO	106	37	335	4	7	0	6	5	1.050	4.058	4.052	344	43	163	0	0	4.646	566
LEASURU	135	41	175	0	7	2	0	0	909	2.874	2.807	230	61	343	20	0	3.431	657
LEGAZPI	152	22	276	0	10	2	8	3	1.005	3.876	3.699	180	37	161	-4	0	4.086	411
LEGORRETA	124	20	264	0	6	0	7	0	935	3.409	3.428	229	43	126	10	-2	3.834	425
LENIZ-GATZAGA	87	11	123	8	4	0	3	0	699	4.871	4.010	245	25	447	0	0	4.447	224
LEZO	86	46	291	2	7	0	5	3	940	2.824	2.784	130	38	178	4	0	3.132	307
LIZARTZA	107	8	267	0	6	0	3	12	908	2.643	2.880	131	37	159	12	1	3.220	577
MENDAKO	103	34	361	1	7	0	6	3	1.041	3.976	4.158	134	34	159	6	0	4.442	613
MUTLOA	133	38	500	18	8	0	5	0	1.351	4.199	3.636	444	23	444	0	0	4.550	351
MUTRIKU	52	247	19	7	2	7	2	2	902	3.034	2.995	111	46	271	0	0	3.335	300
OMAZTUN	94	48	238	2	6	1	9	3	853	3.541	3.301	175	114	101	5	0	3.851	311
OSARRIKOA	173	27	494	0	6	0	4	6	1.214	3.995	4.241	308	32	118	26	0	4.718	623
ONATI	105	27	305	7	5	2	12	8	941	4.303	3.699	385	37	160	13	-1	4.273	29
ORDIZIA	118	58	312	3	7	1	9	4	1.051	4.349	4.262	281	55	178	14	0	4.791	441
ORINDAIN	146	32	346	0	6	236	16	16	1.179	3.798	3.381	192	286	364	1	0	4.133	393
OREXA	74	0	244	0	10	0	5	20	1.061	2.997	3.038	201	0	21	0	0	3.276	279
ORIO	84	78	335	1	6	3	9	2	1.019	3.690	3.448	253	91	229	21	-1	4.040	350
ORMAIZTEGI	114	26	368	0	7	9	8	30	986	4.446	3.919	739	36	137	0	0	4.889	390
PASMA	129	13	250	1	6	2	7	2	926	3.586	3.622	97	32	156	0	0	2.986	400
SEGURA	109	26	355	1	6	0	7	3	1.069	4.170	4.042	428	30	114	0	0	4.621	451
SORRALDE	131	32	186	0	7	1	9	3	943	3.247	3.149	166	71	133	13	1	3.599	289
TOKOSA	107	64	309	0	6	2	13	4	994	4.281	3.927	323	122	223	0	0	4.633	352
URNETA	82	53	289	6	6	1	8	1	859	3.436	3.428	169	73	238	8	0	3.911	474
URRETAKU	128	41	290	0	9	1	9	4										

A1.4.2 TAULA AITORPEN KOPURUAREN BANAKETA PORTZENTUALA UDALERRI ETA ESKUALDEEN ARABERA. 2015eko EKITALDIA
 CUADRO A1.4.2. DISTRIBUCION PORCENTUAL DEL NÚMERO DE DECLARACIONES POR MUNICIPIOS Y POR COMARCAS. EJERCICIO 2015

UDALERRIA MUNICIPIO	AIT.KOP. Nº DECL.	MODALITATEA MODALIDAD				AITORPEN MOTA TIPO DE DECLARACION			AITORPEN MOTA ERRENDA ITURRIAREN ARABERA TIPO POR FUENTE DE RENTA				KUOTA OSOAREN ELSLEIPENA ASIGNACIÓN DE LA CUOTA ÍNTEGRA			
		Mekanizatuak Mecanizadas	Berretsiak Confirrnadas	Telematikoak Telemáticas	Familia unit.kan. No inc. UM	Bateratua Conjuntas	Banakoak Individuales	Lana Trabajo	Jarduketa Actividad	Kapitala Capital	Mistoak Mixtas	Zehazu gabekoak No consta	Eliza Iglesia	Gizarte xedeak Fines sociales	BIAK AMBOS	
ABALTZISKETA	154	20	46,8	33,8	35,7	27,9	36,4	79,9	11,7	8,4	0,0	11,7	15,6	64,3	8,4	
ADUNA	247	20,6	49,8	29,6	30,0	23,1	47,0	84,2	8,1	4,9	2,8	8,9	11,7	75,3	4,0	
AIA	1.014	19,4	45,7	34,9	37,6	21,7	40,7	80,2	13,1	5,1	1,6	9,7	15,3	67,6	7,5	
AIZARNAZABAL	377	24,4	52,8	22,8	34,2	24,7	41,1	83,6	9,3	5,3	1,9	10,3	13,8	66,8	9,0	
ALBIZTUR	176	17,6	52,8	29,5	29,0	27,8	43,2	82,4	10,2	6,3	1,1	5,1	15,3	71,0	8,5	
ALEGIA	799	24,7	59,9	15,4	39,7	23,5	36,8	83,7	9,1	6,0	1,1	7,4	17,1	67,0	8,5	
ALKIZA	194	25,3	50,0	24,7	34,0	21,1	44,8	86,1	5,7	6,7	1,5	10,3	11,3	69,1	9,3	
ALTZAGA	62	12,9	46,8	40,3	21,0	30,6	48,4	75,8	17,7	6,5	0,0	14,5	14,5	61,3	9,7	
ALTZO	210	26,2	49,0	24,8	33,3	21,9	44,8	86,7	9,0	2,9	1,4	6,7	11,9	72,4	9,0	
AMEZKETA	482	19,1	53,9	27,0	42,7	25,1	32,2	81,7	11,2	6,2	0,8	7,1	19,1	64,9	8,9	
ANDOAIN	7.491	21,3	62,5	16,2	35,2	26,8	38,0	86,9	6,8	5,1	1,3	11,4	12,2	67,8	8,5	
ANOETA	1.020	28,3	53,2	18,4	37,6	27,4	35,0	85,4	7,4	6,0	1,3	9,6	11,4	73,0	6,0	
ANTZUOLA	1.196	20,5	61,4	18,1	30,8	19,2	50,0	89,9	5,9	3,8	0,4	8,9	10,9	72,7	7,5	
ARAMA	111	16,2	59,5	24,3	31,5	18,0	50,5	86,5	10,8	2,7	0,0	7,2	13,5	70,3	9,0	
ARETXABALETA	4.093	19,6	63,4	16,9	33,9	16,0	50,1	90,4	5,4	3,3	0,9	8,3	13,7	69,7	8,3	
ARRASATE	12.213	21,4	63,1	15,5	37,9	19,4	42,7	89,8	5,0	4,2	1,0	8,9	12,7	70,3	8,0	
ASTEASU	730	26,7	44,5	28,8	35,3	20,1	44,5	78,8	14,4	5,1	1,8	9,2	12,9	68,4	9,6	
ASTIGARRAGA	3.146	24,7	51,0	24,4	35,6	19,7	44,7	85,1	9,3	4,3	1,3	12,8	9,9	69,6	7,7	
ATAUN	842	21,7	59,3	19,0	38,5	25,2	36,3	86,5	8,8	3,9	0,8	7,8	15,4	69,6	7,1	
AZKOITIA	5.824	24,6	56,1	19,3	36,8	24,5	38,7	85,4	6,4	7,2	1,1	8,3	18,4	54,4	18,9	
AZPEITIA	7.535	26,1	54,6	19,3	35,9	24,2	40,0	85,1	7,8	5,7	1,4	9,0	19,5	59,7	11,8	
BALIARRAIN	69	18,8	50,7	30,4	37,7	15,9	46,4	89,9	7,2	1,4	1,4	14,5	4,3	76,8	4,3	
BEASAIN	7.092	23,7	57,2	19,1	34,3	26,2	39,6	84,9	7,6	6,2	1,3	10,2	13,9	65,9	10,1	
BEIZAMA	79	25,3	39,2	35,4	48,1	16,5	35,4	74,7	19,0	6,3	0,0	6,3	11,4	69,6	12,7	
BELAUNTA	144	23,6	47,2	29,2	41,0	19,4	39,6	75,7	13,9	9,0	1,4	13,2	17,4	62,5	6,9	
BERASTEGI	515	22,5	53,2	24,3	37,9	28,2	34,0	82,7	10,9	5,4	1,0	7,6	16,1	67,2	9,1	
BERGARA	8.144	23,1	59,6	17,3	35,6	19,7	44,7	88,2	5,7	4,9	1,1	8,7	11,0	71,5	8,7	
BERROBI	276	19,9	56,9	23,2	35,5	24,3	40,2	87,7	6,2	5,4	0,7	9,8	12,3	69,2	8,7	
BIDANIA-GOITAZ	267	25,5	46,8	27,7	32,6	19,1	48,3	84,6	8,2	4,9	2,2	7,1	14,2	70,8	7,9	
DEBA	2.787	21,6	52,8	25,6	35,8	23,1	41,1	84,6	8,8	5,0	1,6	11,8	15,2	63,2	9,8	
DONOSTIA	101.181	24,1	48,0	27,9	41,4	17,8	40,8	83,0	8,0	7,7	1,3	10,2	18,5	62,1	9,1	
EIBAR	14.106	22,5	58,7	18,8	37,7	23,9	38,4	86,6	6,3	5,9	1,3	10,3	14,7	65,2	9,8	
ELDUAIN	116	28,4	56,0	15,5	33,6	26,7	39,7	87,9	6,0	6,0	0,0	12,1	12,1	64,7	11,2	
ELGETA	597	26,8	53,9	19,3	36,2	18,3	45,6	86,9	8,5	3,5	1,0	10,6	10,1	73,5	5,9	
ELGOIBAR	5.973	20,9	58,8	20,3	36,2	25,5	38,3	86,9	6,5	5,3	1,3	7,9	16,1	65,5	10,5	
ERRETERIA	19.702	26,4	57,1	16,5	36,4	26,2	37,4	86,2	7,2	5,0	1,6	10,1	10,8	70,0	9,1	
ERREZIL	275	28,7	36,4	34,9	44,7	26,9	28,4	76,0	17,5	3,6	2,9	8,0	16,7	65,8	9,5	
ESKORIATZA	2.332	21,7	62,8	15,5	34,9	20,3	44,8	89,2	6,0	3,5	1,3	8,1	13,0	70,8	8,1	
EZKIO-ITSASO	319	24,1	52,0	23,8	37,3	21,3	41,4	83,1	12,5	3,4	0,9	14,4	9,7	69,3	6,6	
GABIRIA	259	21,2	51,7	27,0	31,7	18,1	50,2	83,0	10,4	6,2	0,4	7,7	20,1	65,3	6,9	
GAINTZA	62	29,0	48,4	22,6	40,3	21,0	38,7	77,4	16,1	4,8	1,6	1,6	27,4	61,3	9,7	
GAZTELU	71	31,0	38,0	38,0	28,2	23,8	33,8	71,8	15,5	11,3	1,4	12,7	11,3	66,2	9,9	
GETARIA	1.457	18,8	48,9	32,3	36,9	21,1	42,1	80,9	12,3	5,4	1,4	9,6	14,3	68,7	7,3	
HERNANI	9.980	25,5	55,9	18,6	37,8	25,4	36,8	85,8	7,7	5,1	1,5	9,9	10,6	71,8	7,6	
HERNALDE	176	24,4	51,7	23,9	34,1	17,6	48,3	73,3	11,9	13,1	1,7	6,3	19,9	60,8	13,1	
HONDARRIBIA	8.752	21,5	45,4	33,1	35,6	20,0	44,4	80,1	10,3	8,1	1,4	10,8	18,6	62,7	7,9	
IBARRA	2.117	22,8	59,9	17,3	36,7	25,6	37,8	86,1	6,9	5,5	1,5	9,3	11,9	69,2	9,7	
IDIAZABAL	1.227	23,6	60,8	15,6	37,5	22,0	40,5	88,1	5,0	5,9	1,1	9,1	15,5	62,2	13,2	
IKAZTEGIETA	219	24,2	53,0	22,8	32,9	31,1	36,1	81,3	8,2	6,8	3,7	8,7	15,5	69,4	6,4	
IRUN	29.888	24,2	51,3	24,5	36,8	25,3	37,8	83,5	8,4	6,2	1,8	11,1	16,1	63,8	9,0	
IRURA	907	27,1	50,8	22,1	31,3	21,4	47,3	87,2	7,7	4,3	0,8	11,5	10,5	71,7	6,4	
ITSASONDO	325	22,5	60,6	16,9	36,3	26,2	37,5	84,3	9,8	5,2	0,6	7,7	13,5	69,2	9,5	
LARRAUL	115	26,1	33,9	40,0	40,9	20,9	38,3	80,9	10,4	7,8	0,9	4,3	11,3	74,8	9,6	
LASARTE-ORIA	9.271	23,8	59,7	16,5	35,1	26,9	38,0	86,7	6,9	5,0	1,4	11,3	11,8	66,6	10,3	
LAZKAO	2.846	22,7	58,6	18,6	34,6	25,4	40,0	87,4	6,1	5,4	1,2	10,3	11,4	69,1	9,2	
LEABURU	185	20,0	55,7	24,3	41,1	27,0	31,9	79,5	11,9	8,1	0,5	9,7	10,8	70,8	8,6	
LEGAZPI	4.504	22,0	67,0	11,0	36,6	26,7	36,7	87,6	6,4	4,6	1,1	8,9	13,0	68,7	9,4	
LEGORRETA	747	20,6	64,8	14,6	36,9	22,1	41,0	89,3	6,3	3,7	0,7	8,0	14,1	66,0	11,9	
LEINTZ-GATZAGA	114	26,3	46,5	27,2	33,3	23,7	43,0	85,1	9,6	4,4	0,9	7,9	14,0	72,8	5,3	
LEZO	3.075	25,1	56,6	18,4	37,1	23,3	39,7	86,1	8,1	4,5	1,3	11,1	10,2	70,0	8,7	
LIZARTZA	316	22,8	51,3	25,9	41,8	24,4	33,9	85,1	6,6	7,3	0,9	8,9	13,3	71,8	6,0	
MENDARO	983	21,4	61,3	17,3	30,2	26,1	43,6	89,2	6,3	2,8	1,6	7,9	12,3	67,7	12,1	
MUTILOA	131	15,3	55,7	29,0	40,5	18,3	41,2	80,9	10,7	8,4	0,0	4,6	13,7	74,8	6,9	
MUTRIKU	2.687	21,7	57,8	20,4	36,4	21,4	42,2	87,5	7,2	3,6	1,7	10,9	16,3	65,2	7,5	
OIARTZUN	5.367	23,9	49,5	26,6	34,9	22,4	42,7	83,5	8,6	6,7	1,2	8,3	11,5	73,6	6,7	
OLABERRIA	498	36,7	40,4	22,9	38,6	28,5	32,9	85,3	4,8	8,2	1,6	10,8	13,1	66,7	9,4	
ONATI	6.638	20,5	62,6	16,9	35,9	14,7	49,4	89,9	5,1	4,4	0,6	7,9	16,8	66,0	9,3	
ORDIZIA	4.917	21,6	57,9	20,5	35,1	25,0	39,9	86,4	7,2	5,1	1,2	9,3	12,2	68,7	9,8	
ORENDAIN	96	37,6	38,5	24,0	40,6	16,7	42,7	82,3	12,5	5,2	0,0	3,1	11,5	79,2	6,3	
OREXA	63	23,8	49,2	27,0	27,0	22,2	50,8	93,7	3,2	1,6	1,6	9,5	9,5	79,4	1,6	
ORIO	2.982	21,8	53,2	24,9	34,1	21,0	45,0	84,9	8,4	5,4	1,2	10,2	14,0	66,3	9,6	
ORMAIZTEGI	736	19,8	62,9	17,3	37,0	23,6	39,4	85,9	6,0	6,9	1,2	9,5	16,2	64,3	10,1	
PASAJA	7.794	24,0	57,5	18,6	40,3	24,7	34,9	87,0	7,5	3,8	1,7	10,4	14,1	66,4	9,1	
SEGURA	747	22,4	58,6	19,0	34,5	21,3	44,2	86,6	6,7	5,1	1,6	11,1	13,8	64,4	10,7	
SORALUCE	1.936	21,3	61,8	16,9	39,1	24,3	36,6	87,0	5,7	4,9	2,4	8,8	14,7	65,0	11,5	
TOLOSA	9.979	25,3	52,8	21,9	38,9	19,7	41,4	84,8	6,6	7,3	1,3	8,9	14,1	68,7	8,3	
URNIETA	3.052	22,2	55,9	21,9	31,5	27,1	41,4	84,0	9,7	5,0	1,3	11,8	12,5	68,7	7,0	
URRETXU	3.491	20,4	59,7	20,0	31,7	26,5	41,9	86,7	7,0	5,2	1,0	10,1	13,2	67,7	8,9	
USURBIL	3.212	22,7	56,3	21,0	35,1	22,0	42,8	85,6	8,5	4,6	1,2	11,1	12,6	66,7	9,6	
VILLABONA	2.909	22,5	60,4	17,1	37,5	24,7	37,8	85,6	6,7	6,2	1,4	10,7	13,1	67,1	9,1	
ZALDIBIA	827	22,0														

URTEKO TXOSTENA 2016 INFORME ANUAL

**2016 URTEAN TRAMITATU ETA GAON
ARGITARATUTAKO XEDAPEN TRIBUTARIOEN
ZERRENDA**

FORU ARAUAK

1/2016 FORU ARAUA, martxoaren 14koa, Zergen Foru Arau Orokorra aldatzen duena Foru Ogasunarekin zerga zorrak edo zehapenak dituztenen zerrendak aldizka argitaratzea ezartzeko, zordun horiek zirkunstantzia jakin batzuetan daudenean.

3/2016 FORU ARAUA, ekainaren 20koa, Gipuzkoako zerga ordenamenduan zenbait aldaketa sartzen dituena foru araudia ELGAren barruan adostutako akordioetara eta Europar Batasunetik datozen zenbait zuzentarau eta epaietara egokitzeko.

2016ko azaroaren 14ko 4/2016 FORU ARAUA, Gipuzkoako Lurralde Historikoko zerga sistema Euskal Zuzenbide Zibilar buruzko ekainaren 25eko 5/2015 Legea egokitzeko.

2016ko azaroaren 14ko 5/2016 FORU ARAUA, 2016. urtean zerga aldaketa jakin batzuk onartzen dituena.

2016ko abenduaren 15eko 6/2016 FORU ARAUA, Pertsona Fisikoen Errentaren gaineko Zergaren eta Oinordetzen eta Dohaintzen gaineko Zergaren Foru Arauak aldatzekoa, langileek enpresan parte hartzea bultzatzeko.

FORU DEKRETUAK

8/2016 FORU DEKRETUA, apirilaren 19koa, interes orokorreko xedeen esparruan lehenatasuneko mezenasgo jarduerak 2016. urterako ezartzen dituena.

11/2016 FORU DEKRETUA, maiatzaren 17koa, Ez-egoiliarren Errentaren gaineko Zergaren Erregelamendua onartzen duena.

13/2016 FORU DEKRETUA, ekainaren 28koa, hainbat erregelamendu aldatzen dituena zerga baterakuntzaren araubide berrira egokitzeko.

**RELACIÓN DE DISPOSICIONES FORALES
TRIBUTARIAS TRAMITADAS Y PUBLICADAS EN
EL BOG EN 2016**

NORMAS FORALES

NORMA FORAL 1/2016, de 14 de marzo, por la que se modifica la Norma Foral General Tributaria para incluir la publicación periódica de listados comprensivos de deudores a la Hacienda Foral por deudas o sanciones tributarias en los que concurren determinadas circunstancias.

NORMA FORAL 3/2016, de 20 de junio, por la que se introducen determinadas modificaciones para adaptar el ordenamiento tributario foral a diversos acuerdos alcanzados en el seno de la OCDE así como a directivas y sentencias de la Unión Europea.

NORMA FORAL 4/2016, de 14 de noviembre, de adaptación del sistema tributario del Territorio Histórico de Gipuzkoa a la Ley 5/2015, de 25 de junio, de Derecho Civil Vasco.

NORMA FORAL 5/2016, de 14 de noviembre, de aprobación en el año 2016 de determinadas modificaciones tributarias.

NORMA FORAL 6/2016, de 15 de diciembre, de modificación de las Normas Forales del Impuesto sobre la Renta de las Personas Físicas y del Impuesto sobre Sucesiones y Donaciones, para incentivar la participación de las personas trabajadoras en la empresa.

DECRETOS FORALES

DECRETO FORAL 8/2016, de 19 de abril, por el que se declaran las actividades prioritarias de mecenazgo para 2016 en el ámbito de los fines de interés general.

DECRETO FORAL 11/2016, de 17 de mayo, por el que se aprueba el Reglamento del Impuesto sobre la Renta de no Residentes.

DECRETO FORAL 13/2016, de 28 de junio, por el que se modifican diversos Reglamentos para su adecuación al nuevo régimen de consolidación fiscal.

URTEKO TXOSTENA 2016 INFORME ANUAL

2016ko irailaren 13ko 23/2016 FORU DEKRETUA, Ondasun Higiezinaren gaineko Zergari buruzko 6/1990 eta 6/1999 Foru Dekretuak alda tzen dituena.

2016ko azaroaren 29ko 25/2016 FORU DEKRETUA, finantza-kontu jakin batzuen titulartasuna edo kontrola duten pertsonen zerga egoitza identifikatzeko eta elkarren arteko laguntzaren esparruan kontu horiei buruz informatzeko betebeharra ezartzen duena.

2016ko abenduaren 20ko 28/2016 FORU DEKRETUA, Pertsona Fisikoen Errentaren gaineko Zergaren eta Sozietateen gaineko Zergaren erregelamenduak aldatzen dituena, eta ondare elementuen eskualdaketan lortutako errentak bi zerga horietan kalkulatzearren 2017an aplikatuko diren eguneratze koefizienteak onartzen dituena.

DECRETO FORAL 23/2016, de 13 de septiembre, por el que se modifican los Decretos Forales 6/1990 y 6/1999 del Impuesto sobre Bienes Inmuebles.

DECRETO FORAL 25/2016, de 29 de noviembre, por el que se establece la obligación de identificar la residencia fiscal de las personas que ostenten la titularidad o el control de determinadas cuentas financieras y de suministro de información acerca de las mismas en el ámbito de la asistencia mutua.

DECRETO FORAL 28/2016, de 20 de diciembre, por el que se modifican los Reglamentos del Impuesto sobre la Renta de las Personas Físicas y del Impuesto sobre Sociedades, y se aprueban los coeficientes de actualización aplicables en 2017 para la determinación en ambos impuestos de las rentas obtenidas en la transmisión de elementos patrimoniales.

FORU AGINDUAK

1/2016 FORU AGINDUA, urtarrilaren 4koa, Gipuzkoako Lurralde Historikoko zergen foru Administrazioarekiko harremanak bide elektronikoz izateko obligazioa arau tzen duena.

2/2016 FORU AGINDUA, urtarrilaren 11koa, ibilgailu eta itsasontzien batez besteko salmenta prezioak onartzen dituena ondare eskualdaketan eta egintza juridiko dokumentatuen gaineko zerga, oinordetza eta dohaintzen gaineko zerga, zenbait garraio bideren gaineko zerga berezia, eta aberastasunaren eta fortuna handien gaineko zerga kudeatzean aplikatzeko.

190/2016 FORU AGINDUA, apirilaren 1ekoa, 2015eko zergaldiko pertsona fisikoen errentaren gaineko zerga eta aberastasunaren eta fortuna handien gaineko zerga autolikidatzeko ereduak onartu, eta aurkezpena eta diru-sarrera egiteko modu, epe eta tokiak arautzen dituena.

ORDENES FORALES

ORDEN FORAL 1/2016, de 4 de enero, por la que se regula la obligación de relacionarse con la Administración tributaria foral del Territorio Histórico de Gipuzkoa por medios electrónicos.

ORDEN FORAL 2/2016, de 11 de enero, por la que se aprueban los precios medios de venta de vehículos y embarcaciones aplicables en la gestión del Impuesto sobre Transmisiones Patrimoniales y Actos Jurídicos Documentados, Impuesto sobre Sucesiones y Donaciones, Impuesto Especial sobre Determinados Medios de Transporte e Impuesto sobre la Riqueza y las Grandes Fortunas..

ORDEN FORAL 190/2016, de 1 de abril, por la que se aprueban los modelos de autoliquidación del Impuesto sobre la Renta de las Personas Físicas y del Impuesto sobre la Riqueza y las Grandes Fortunas correspondientes al período impositivo 2015, así como las formas, plazos y lugares de presentación e ingreso..

URTEKO TXOSTENA 2016 INFORME ANUAL

311/2016 FORU AGINDUA, ekainaren 10ekoa, zeinaren bidez onartzen baitira, 2015ean hasitako zergaldietarako, sozietateen gaineko zerga eta ez-egoiliarren errentaren gaineko zerga (establezimendu iraunkorra eta, atzerrian eratuak izanik eta Gipuzkoan presentzia edukita, errentak esleitzeko araubidean dauden entitateena) autolikidatzeko erabili beharreko 200, 220, 20G eta 22G ereduak, eta horiek aurkeztu eta ordaintzeko modua, epea eta tokia.

310/2016 FORU AGINDUA, ekainaren 10ekoa, urtarrilaren 11ko 2/2016 Foru Aginduan sartu gabeko zenbait garraio-elementuren batez besteko salmenta prezioak onartzen dituen, ondare eskualdaketen eta egintza juridiko dokumentatuen gaineko zerga, oinordetza eta dohaintzen gaineko zerga, zenbait garraibideren gaineko zerga berezia, eta aberastasunaren eta fortuna handien gaineko zerga kudeatzean aplikatzeko.

2016ko azaroaren 16ko 533/2016 FORU AGINDUA, araudi erkidera bilduta dauden zergadunek sozietateen gaineko zergaren ordainketa zatikatuak egiteko erabili beharreko 202 eta 222 ereduak onartzen dituena.

2016ko azaroaren 16ko 534/2016 FORU AGINDUA, «Pertsona fisikoen errentaren gaineko zerga. Lan etekinen, jarduera ekonomikoen etekinen eta sarien gaineko atxikipenak eta konturako sarrerak. Urteko laburpena» izeneko 190 eredu onartu, eta hura aurkezteko moduak eta epeak ezar tzen dituena.

2016ko abenduaren 14ko 567/2016 FORU AGINDUA, «Ez-egoiliarren errentaren gaineko zerga. Establezimendu iraunkorrik gabeko ez-egoiliarrak. Ez-egoiliarren kontuen aitorten informatiboa» izeneko 291 eredu onartu, eta haren aurkezpen moduak eta herrialde eta lurraldeen kodeen zerrenda ezartzen dituena.

2016ko abenduaren 14ko 568/2016 FORU AGINDUA, ez-egoiliartasuna frogatu behar den kasuetan zerga egoitza aitortzeko erabili behar den eredu onar tzen duena.

ORDEN FORAL 311/2016, de 10 de junio, por la que se aprueban los modelos 200, 220, 20G y 22G de presentación de las autoliquidaciones del Impuesto sobre Sociedades y del Impuesto sobre la Renta de no Residentes correspondiente a establecimientos permanentes y a entidades en régimen de atribución de rentas constituidas en el extranjero con presencia en el Territorio Histórico de Gipuzkoa, para los períodos impositivos iniciados en 2015, así como la forma, lugar y plazo de presentación e ingreso.

ORDEN FORAL 310/2016, de 10 de junio, por la que se aprueban los precios medios de venta de determinados elementos de transporte no incluidos en la Orden Foral 2/2016, de 11 de enero, aplicables en la gestión del Impuesto sobre Transmisiones Patrimoniales y Actos Jurídicos Documentados, Impuesto sobre Sucesiones y Donaciones, Impuesto Especial sobre Determinados Medios de Transporte e Impuesto sobre la Riqueza y las Grandes Fortunas.

ORDEN FORAL 533/2016, de 16 de noviembre, por la que se aprueban los modelos 202 y 222 de pagos fraccionados del impuesto sobre sociedades para aquellos contribuyentes sometidos a normativa común.

ORDEN FORAL 534/2016, de 16 de noviembre, por la que se aprueba el modelo 190 «Impuesto sobre la Renta de las Personas Físicas. Retenciones e ingresos a cuenta de rendimientos del trabajo y de actividades económicas y premios. Resumen anual», y las formas y plazos de presentación.

ORDEN FORAL 567/2016, de 14 de diciembre, por la que se aprueba el modelo 291 «Impuesto sobre la Renta de no Residentes. No residentes sin establecimiento permanente. Declaración informativa de cuentas de no residentes», y sus formas de presentación, así como la relación de códigos de países y territorios.

ORDEN FORAL 568/2016, de 14 de diciembre, por la que se aprueba el modelo de declaración de residencia fiscal a efectos de la acreditación de la condición de no residentes en determinados supuestos.

URTEKO TXOSTENA 2016 INFORME ANUAL

2016ko abenduaren 21eko, 591/2016 FORU AGINDUA, onartzen dituen 196 eredu, «Pertsona fisikoen errentaren gaineko zerga, sozietateen gaineko zerga, eta establezimendu iraunkorra duten ez-egoiliarren errentaren gaineko zerga. Mota guztietako finantza erakundeen kontuetatik (aktibo finantzarioen gaineko eragiketetan oinarritutakoak barne) eratorritako kontraprestazioagatik lortutako errenten eta kapital higigarriaren etekinen gainean egindako atxikpenak eta konturako sarrerak eta mota guztietako finantza erakundeetan irekitako kontuetan baimendutako pertsonak eta saldoak. Urteko laburpena», eta eredu horren aurkezpen moduak eta aldatzen duena 193 eredu, «Pertsona fisikoen errentaren gaineko zergaren kapital higigarriaren hainbat etekinen gainean eta sozietateen gaineko zergan eta establezimendu iraunkorra duten ez-egoiliarren errentaren gaineko zergaren errenta jakin batzuen gainean egindako atxikipenen eta konturako sarreren urteko laburpena».

2016ko abenduaren 26ko 592/2016 FORU AGINDUA, 181 eredu, «Mailegu eta kredituen eta ondasun higiezinekin lotutako finantza eragiketen aitorten informatiboa» eta horren aurkezpen moduak onartzen dituen eta 170 eredu aldatzen duena, «Kreditu edo zordunketa txartelen bidezko kobrantza sistemari atxikitako enpresariak eta profesionalek egindako eragiketen urteko aitorten informatiboa».

2016ko abenduaren 26ko 593/2016 FORU AGINDUA, 289 eredu onartzen duena, «Elkarren laguntzaren esparruan finantza kontuei buruz informatzeko urteko aitopena».

ORDEN FORAL 591/2016, de 21 de diciembre, por la que se aprueba el modelo 196, «Impuesto sobre la Renta de las Personas Físicas, Impuesto sobre Sociedades e Impuesto sobre la Renta de no Residentes (establecimientos permanentes). Retenciones e ingresos a cuenta sobre rentas y rendimientos del capital mobiliario obtenidos por la contraprestación derivada de cuentas en toda clase de instituciones financieras, incluyendo las basadas en operaciones sobre activos financieros, personas autorizadas y saldos en cuentas de toda clase de instituciones financieras. Resumen anual», y sus formas de presentación, y se modifica el modelo 193 «Resumen anual de retenciones e ingresos a cuenta sobre determinados rendimientos del capital mobiliario del Impuesto sobre la Renta de las Personas Físicas y determinadas rentas del Impuesto sobre Sociedades y del Impuesto sobre la Renta de no Residentes (establecimientos permanentes)».

ORDEN FORAL 592/2016, de 26 de diciembre, por la que se aprueba el modelo 181 «Declaración informativa de préstamos y créditos, y operaciones financieras relacionadas con bienes inmuebles», y sus formas de presentación, y se modifica el modelo 170 «Declaración informativa anual de las operaciones realizadas por los empresarios o profesionales adheridos al sistema de gestión de cobros a través de tarjetas de crédito o débito».

ORDEN FORAL 593/2016, de 26 de diciembre, por la que se aprueba el modelo 289 «Declaración informativa anual de cuentas financieras en el ámbito de la asistencia mutua».