

## GIPUZKOAKO FORU ALDUNDIA

### LURRALDE OREKA BERDEKO DEPARTAMENTUA

*Gipuzkoako Lurralde Historikoko landa-lurzoruaen lursailak mugatzeko dirulaguntzen oinarri arautzaileak eta 2026ko deialdia.*

Diputatuen Kontseiluak 2026ko urtarrilaren 13ko bileran honako erabakia hartu du:

«Gipuzkoan landa-lurzatien % 80 esku pribatuetan daude. Era berean, jabetza oso banatuta dago eta, horregatik, batez besteko lurzatiaren tamaina txikia da.

Lurzatien mugak nahasiak izaten dira askotan eta ez dute definizio kartografikorik. Askotan, muga horien kartografia ez dago behar bezala eguneratuta.

Nekazaritzako eta basogintzako ustiatzearen titularren batez besteko adina handia da, eta belaunaldi erreleboaren defizita ikusten da. Errelebo falta horrek lurzatiaren mugak ez ezagutzea dakar.

Landa-lurzatiaren mugak ezagutzea funtsezkoa da finka horiek kudeatzen jarraitu ahal izateko.

Landa-lurzatiak Nekazaritza Ustiatzearen Erregistroan sartzen dira. Erregistro hori funtsezkoa da Lurralde Oreak Berdeko Departamentuak nekazaritza eta basogintzaren arloko laguntzak eta baimenak izapidetzeko. Goian adierazitako egoerak, askotan akatsak eta zailtasunak eragiten ditu espediente horiek izapidetzean, eta, beraz, guztiz komenigarria eta beharrezkoa da landa inguruneko lurzatiaren kartografia eguneratzea.

Eguneratze hori egin ondoren, landa-katastroa eta Nekazal Lursailak Identifikatzeko Sistema Geografikoa (SIGPAC) eguneratzeko izapideak hasteko erabili ahal izango da.

Hori dela eta, 2021. urtetik Gipuzkoako udalei laguntzak eman zaizkie beren udalerriko landa lurzoruko lurzatiak mugatzeko.

Gaur egun, egokitzat jo denez oinarri arautzaileen alderdiren bat zuzentzea (laguntza kalkulatzeko formula eguneratzen da), bidezkoa da oinarri horiek berriro onestea, baita 2026ko ekitaldiko laguntzen deialdia ere.

Laguntza horiek finantzatzeko Lurralde Oreak Berdeko Departamentuaren aurtengo aurrekontuetan 300.000,00 euro dau da jasota.

Dirulaguntza horiek ez dira estatu laguntzak, Europar Batasunaren Funtzionamenduari buruzko Itunaren 107. artikuluan ezarritakoari jarraituz, kontuan hartuta horien eragina oso lokala edo eskualdekoa dela eta ez dutela ondorioz Estatu kideen arteko merkataritza harremanetan.

Martxoaren 27ko 3/2007 Foru Arauak, Gipuzkoako Lurralde Historikoko Dirulaguntzei buruzkoak, 16.1. artikuluan ezartzen

## DIPUTACIÓN FORAL DE GIPUZKOA

### DEPARTAMENTO DE EQUILIBRIO TERRITORIAL VERDE

*Bases reguladoras y convocatoria de 2026 del otorgamiento de ayudas para el deslinde de las parcelas del suelo rural del Territorio Histórico de Gipuzkoa.*

El Consejo de Gobierno Foral, en su reunión de 13 de enero de 2026, ha adoptado el siguiente acuerdo:

«Gipuzkoa es un territorio donde el 80 % de las parcelas rústicas está en manos privadas. Asimismo, la propiedad está muy repartida de forma que la dimensión de la parcela media es reducida.

Los límites de las parcelas son con frecuencia confusos y adolecen de una falta de definición cartográfica. Con frecuencia la cartografía de estos límites no está convenientemente actualizada.

La edad media de las personas titulares de las explotaciones agroforestales es elevada, apreciándose un déficit de relevo generacional. Esta falta de relevo conlleva una pérdida de conocimiento de los límites parcelarios.

El conocimiento de los límites de las parcelas rústicas es fundamental para que estas fincas puedan seguir gestionándose.

Las parcelas rústicas se incluyen en el Registro de Explotaciones Agrarias, registro que es fundamental para la tramitación de ayudas y autorizaciones en el ámbito agroforestal que se tramitan desde el Departamento de Equilibrio Territorial Verde. La situación anteriormente expuesta ocasiona frecuentes errores y dificultades en la tramitación de estos expedientes, por lo que es del todo conveniente y necesaria la actualización de la definición cartográfica de las parcelas del medio rural.

Una vez realizada esta actualización podrá ser utilizada para iniciar los trámites de actualización del catastro rústico y del Sistema de Identificación Geográfica de Parcelas Agrícolas (SIGPAC).

A tal fin, desde el año 2021 se vienen concediendo ayudas a los ayuntamientos de Gipuzkoa para el deslinde de las parcelas del suelo rural de su término municipal.

Habiéndose estimado oportuno corregir alguno de los aspectos de las bases reguladoras (se actualiza la fórmula de cálculo de las ayudas), procede de nuevo su aprobación, así como la de la convocatoria de ayudas del ejercicio 2026.

Para la financiación de dicho régimen de ayudas, en los presupuestos del Departamento de Equilibrio Territorial Verde del presente ejercicio se ha consignado un total de 300.000,00 euros.

Estas subvenciones no constituyen ayuda estatal en los términos establecidos en el artículo 107 del Tratado de Funcionamiento de la Unión Europea, dado su impacto estrictamente local o comarcal y su falta de efecto en los intercambios comerciales entre los Estados miembros.

Conforme al artículo 16.1 de la Norma Foral 3/2007, de 27 de marzo, de subvenciones del Territorio Histórico de Gipuzkoa,

duenaren arabera, Diputatuen Kontseiluari dagokio dirulaguntza hauen oinarri arautzaileak onartzea.

Dirulaguntza ildo hau 2024-2027 Dirulaguntzen Plan Estrategikoan (DLPE) jasota dago.

Horiek horrela, Lurralde Oreka Berdeko Departamentuko foro diputatuak proposatuta, Diputatuen Kontseiluak, eztabaidatu ondoren,

ERABAKITZEN DU

*Lehenengo.* Onestea Gipuzkoako Lurralde Historikoko landa-lurzorua lursailak mugatzeko udalei zuzendutako dirulaguntzen oinarri arautzaileak, erabaki honen I. eranskinean jaso direnak.

*Bigarren.* Onestea dirulaguntzen 2026ko ekitaldiko deialdia, zeina erabaki honen II. eranskin gisa doan.

*Hirugarren.* 2026ko deialdirako 300.000,00 euroko gastua baimentzea, 1.0920.200.761.01.01.2026 (150.000,00 €) eta 5.0920.200.761.01.01.2027 (150.000,00 €) kontu sailen kargura.

Baimendutako gastua handitu ahal izango du aldaketaren zenbatekoaren arabera eskumena esleituta duen organoak, dirulaguntza ematea ebatzi baino lehen. Dena den, horrek ez du beste deialdi bat egitea ekarriko.

*Laugarren.* Erabaki honen bidez onartutako oinarri arautzaile hauek Gipuzkoako ALDIZKARI OFIZIALEAN argitaratzen diren egunetik aurrera izango dute eragina.

Erabaki hau behin betikoa da eta amaiera ematen dio administrazio bideari. Interesdunek erabaki honen aurka zuzenean administrazioarekiko auzi errekurtsioa aurkez dezakete Administrazioarekiko Auzietako Donostiako Epaitegietan, argitaratu eta biharamunetik hasita bi hilabeteko epean.

Hala ere, partikularrek aukera dute horren aurretik berraztertze hautazko errekurtsioa aurkezteko Diputatuen Kontseiluari, argitaratu eta biharamunetik hasita hilabeteko epean. Hori eginez gero, ezingo da administrazioarekiko auzi errekurtsorik aurkeztu harik eta berraztertzearen berariazko ebazpena eman edo ustezko ezespena gertatu arte. Dena dela, egoki irizitako beste edozein errekurtsio aurkez daiteke.»

Donostia, 2026ko urtarrilaren 13a.—Ione Artola Latierro, idazkari teknikoa. (306)

I. ERANSKINA

*Gipuzkoako Lurralde Historikoko landa-lurzorua lursailak mugatzeko dirulaguntzen oinarri arautzaileak.*

1. Dirulaguntzaren xedea.

1.1. Xedea eta jarduketaren esparrua.

Laguntza hauen xedea da Gipuzkoako Lurralde Historikoko udalerriko landa-ingurune jabetzen mugak hobeto definitzen eta eguneratzen laguntzea, dauden mugak eta mugarrak identifikatuz eta horien kartografia digitala eginez.

1.2. Diruz lagundu daitezkeen jarduketak.

— Landa-lurzorua lursailak mugatzea.

1.3. Diruz lagundu daitezkeen gastuak.

Diruz lagundu ahal izango dira, landa-ingurune jabetza pribatuko lursailen mugak zehazteko, laguntza deialdiaren urteko urtarrilaren 1etik aurrera gauzaturako inbertsioak.

corresponde al Consejo de Gobierno Foral la competencia para la aprobación de las bases reguladoras de la concesión de estas ayudas.

Esta línea de subvención se encuentra incluida en el Plan Estratégico de Subvenciones 2024-2027 (PES).

En su virtud, a propuesta del diputado foral del Departamento de Equilibrio Territorial Verde, previa deliberación, el Consejo de Gobierno Foral

ACUERDA

*Primero.* Aprobar las bases reguladoras del otorgamiento de ayudas a los ayuntamientos para el deslinde de las parcelas del suelo rural del Territorio Histórico de Gipuzkoa, que se acompañan como anexo I al presente acuerdo.

*Segundo.* Aprobar la convocatoria de 2026 de dichas ayudas, que se adjunta al presente acuerdo como anexo II.

*Tercero.* Autorizar un gasto de 300.000,00 euros, para hacer frente a la convocatoria de 2026, con cargo a las partidas presupuestarias 1.0920.200.761.01.01.2026 (150.000,00 €) y 5.0920.200.761.01.01.2027 (150.000,00 €).

El importe del gasto autorizado podrá ser incrementado, con carácter previo a la resolución de las solicitudes presentadas, por el órgano que tenga atribuida la competencia por razón de la cuantía de la modificación, sin que ello dé lugar a una nueva convocatoria.

*Cuarto.* Las bases reguladoras aprobadas por el presente acuerdo producirán efectos desde el mismo día de su publicación en el BOLETÍN OFICIAL de Gipuzkoa.

Este acuerdo es definitivo y pone fin a la vía administrativa. Las personas interesadas podrán interponer directamente contra él recurso contencioso-administrativo ante los Juzgados de lo Contencioso-Administrativo de San Sebastián, en el plazo de dos meses a partir del día siguiente al de su publicación.

No obstante, las personas particulares, con carácter previo, podrán interponer recurso potestativo de reposición ante el Consejo de Gobierno Foral, en el plazo de un mes a partir del día siguiente al de su publicación. En este caso, no se podrá interponer recurso contencioso-administrativo hasta que sea resuelto expresamente el de reposición o se haya producido su desestimación presunta. Todo ello sin perjuicio de la interposición de cualquier otro recurso que se estime pertinente.»

San Sebastián, a 13 de enero de 2026.—La secretaria técnica, Ione Artola Latierro. (306)

ANEXO I

*Bases reguladoras del otorgamiento de ayudas para el deslinde de las parcelas del suelo rural del Territorio Histórico de Gipuzkoa.*

1. Objeto de la subvención.

1.1. Objetivos y ámbito de actuación.

Estas ayudas tienen como finalidad propiciar una mejor definición y la actualización de los límites de las propiedades del medio rural en el Territorio Histórico de Gipuzkoa, identificando los límites y mojonos existentes y realizando la cartografía digital de los mismos.

1.2. Actuaciones subvencionables.

— Deslinde de las parcelas del suelo rural.

1.3. Gastos subvencionables.

Serán subvencionables las inversiones en deslinde de las parcelas de titularidad privada del suelo rural ejecutadas a partir del 1 de enero del año de la convocatoria de las ayudas.

Diruz lagundu daitezke garatu beharreko jardueratik zuzenean eratorritako kostuak. Kontratatutako kanpoko laguntzak bakarrik lagunduko dira diruz.

Balio Erantsiaren gaineko Zerga diruz lagundu daitekeen kontzeptua da, entitate onuradunak benetan ordaindu badu; inoiz ez da gastu lagungarritzat hartuko ondoren berreskuratu edo konpentsatu egin daitekeenean.

Diruz lagundu daitezkeen lanetako gutxieneko inbertsioa 14.000 €-tako izango da. Udalerrri osoaren mugaketa aurrekontu horretara iristen ez bada bakarrik onartuko dira zenbateko txikiagoak.

Entitate bakoitzak eskaera bakarra egingo du, eta bertan sartuko ditu mugatuko diren lursailak.

Ez dira onartuko aurretik diruz lagundutako poligonoen mugaketak, ezta udalal aurretik mugaketa egin duen poligonoak mugatzea ere.

Era berean, ezingo da diruz lagundu aurretik diruz lagundutako mugaketen azken memoria behar bezala eta epean auzkeztu ez duten udalerrietako lurzatiek mugaketa.

## 2. Dirulaguntzen onuradunak.

Gipuzkoako Lurralde Historikoko udalek jaso ahalko dituzte oinarri hauek erregulatutako laguntzak, baldin eta betetzen badute, martxoaren 27ko 3/2007 Foru Arauak, Gipuzkoako Lurralde Historikoko dirulaguntzei buruzkoak, 12. artikuluan, onuradun izaera lortzeko ezein debekurik ez izateko ezarritako betebeharrak.

Erakundeak erantzukizuneko aitortpena egingo du onuradun izaera lortzeko ezinbesteko baldintzak betetzen dituela egiaztatzeko.

## 3. Eskaerak aurkezteko modua eta epea.

3.1. Eskaerak, ezarritako dokumentazioarekin batera, Internet bidez aurkeztuko dira nahitaez, Gipuzkoako Foru Aldundiko egoitza elektronikoa (<https://egoitza.gipuzkoa.eus>) bitartez, dirulaguntzen atarian sartu (sinadura elektronikoa edo pasahitzaren bidez) eta ondorio hauek bertan eskuragarri jarritako berariazko inprimakia erabiliz. Eskaerak eta dokumentazio osagarria aurkeztekoan foru dekretu hau bete behar da: irailaren 28ko 23/2010 Foru Dekretua, Foru Administrazioan baliabide elektronikoen erabilera arautzen duena.

3.2. Deialdi bakoitzaren informazioa eta eskaera orri normalizatuak eskuragarri egongo dira egoitza elektronikoa (<https://egoitza.gipuzkoa.eus>).

3.3. Eskaerak aurkezteko epea eta horri erantsi beharreko dokumentazioa deialdian ezarriko dira.

## 4. Akatsak zuzentzea.

Eskariak edo horrekin batera aurkeztu beharreko dokumentazioak ez badituzte identifikazio datu guztiak, edo akatsen bat baldin badute, edo osatzeke baldin badaude, 10 egun balioduneko epean akats horiek guztiak konpontzeko eskatuko zaio eskatzaileari, urriaren 1eko 39/2015 Legeak, Herri Administrazioen Administrazio Prozedura Erkidearen 68.1 artikuluan ezarritakoari jarraituz; eta ohartaraziko zaio ezen, eskatutakoa egin ezean, eskaeran atzera egin duela ulertuko dela, aipatutako legearen 21.1 artikuluan aurreikusitako moduan.

## 5. Emateko prozedura.

Dirulaguntzak elkarren arteko lehiarik gabeko prozeduraren bidez emango dira, eskaerak aurkeztutako hurrenkeraren arabera, dagoen kredituaren mugen barruan.

## 6. Finantzazioa.

Dirulaguntzak Gipuzkoako Lurralde Historikoko Aurrekontu Orokorren kargura finantzatu dira. Deialdiak ezarriko du diru-

Serán subvencionables los costos de los trabajos directamente derivados de la actividad a desarrollar. Tan solo serán subvencionables las asistencias externas contratadas.

El Impuesto sobre el Valor Añadido será subvencionable cuando la entidad beneficiaria lo abone efectivamente; en ningún caso se considerará gasto subvencionable cuando sea susceptible de recuperación o compensación.

La inversión mínima de los trabajos subvencionados será de 14.000 €. Tan solo se admitirán importes inferiores en el caso de que el deslinde de todo el municipio no alcance dicho presupuesto.

Únicamente se admitirá una solicitud por entidad, en la que se incluirán las parcelas en las cuales se realizará el deslinde.

No se admitirá el deslinde de polígonos anteriormente subvencionados ni de aquellos en los que el ayuntamiento ya haya realizado previamente el deslinde.

Tampoco será subvencionable el deslinde de parcelas en municipios que no hayan presentado en forma y plazo la memoria final de deslindes anteriormente subvencionados.

## 2. Personas beneficiarias.

Serán entidades beneficiarias de estas ayudas los municipios del Territorio Histórico de Gipuzkoa, siempre que no estén incurso en ninguna de las prohibiciones para obtener la condición de entidad beneficiaria previstas en el artículo 12 de la Norma Foral 3/2007, de 27 de marzo, de subvenciones del Territorio Histórico de Gipuzkoa.

La justificación por parte de las entidades de no estar incurso en las prohibiciones para obtener la condición de entidad beneficiaria podrá realizarse mediante declaración responsable.

## 3. Forma y plazo de presentación de solicitudes.

3.1. Las solicitudes, junto con el resto de documentación que deba acompañarlas, se presentarán obligatoriamente vía Internet, a través de la sede electrónica de la Diputación Foral de Gipuzkoa (<https://egoitza.gipuzkoa.eus>), accediendo al portal de subvenciones mediante la firma electrónica o la clave operativa, y utilizando el formulario específico disponible a estos efectos. Esta presentación de las solicitudes y de la documentación complementaria se realizará en los términos previstos en el Decreto Foral 23/2010, de 28 de septiembre, por el que se regula la utilización de medios electrónicos en el ámbito de la Administración Foral.

3.2. La información de cada convocatoria y los impresos normalizados de solicitud estarán disponibles en la sede electrónica (<https://egoitza.gipuzkoa.eus>).

3.3. El plazo de presentación de solicitudes y la documentación que deba acompañarlas se fijarán en la convocatoria.

## 4. Subsanción.

Si la solicitud o la documentación que debe acompañarla no reunieran los datos de identificación, adolecieran de algún error o fueran incompletas, se requerirá a la entidad solicitante, de acuerdo con lo establecido en el artículo 68.1 de la Ley 39/2015, de 1 de octubre, del Procedimiento Administrativo Común de las Administraciones Públicas, para que, en el plazo de diez días hábiles, subsane los defectos detectados, con indicación de que, si así no lo hiciera, se le tendrá por desistida de su petición, en los términos previstos en el artículo 21.1 de ese mismo texto legal.

## 5. Procedimiento de concesión.

La concesión de las ayudas se realizará por el procedimiento de concurrencia no competitiva, según el orden de presentación de las solicitudes, dentro de los límites del crédito existente.

## 6. Financiación.

Las subvenciones que, en su caso, puedan otorgarse se financiarán con cargo a los Presupuestos Generales del Territorio

laguntzak aurrekontuko zein kreditu zehatzen kontura izango diren.

### 7. Prozedura antolatu eta bideratzeko eskumena duten organoak.

7.1. Dirulaguntza horiek emateko prozedura bideratzea Lurralde Oreka Berdeko Departamentuko Mendiak eta Habitata Kudeatzeko Zerbitzuari dagokio.

7.2. Lanen jarraipena egiteko jarraipen-batzorde bat eratu da, Gipuzkoako Foru Aldundiko Mendietako eta Habitata Kudeatzeko Zerbitzuko, Etorlur Gipuzkoako Lurra sozietateko eta dagokion Udaleko langileek osatua. Batzorde hori gutxienez urtean bitan bilduko da.

### 8. Dirulaguntzen zenbatekoa.

Entitate eskatzaile bakoitzari 25.000 euro emango zaizkio gehienez deialdi bakoitzeko. Halere, dirulaguntza honek ezingo du gainditu ondorengo formula aplikatuz lortzen den euro kopurara.

$$19,68 \times \sqrt{\frac{ha}{partzela\ kop.}} \times [4 + (2 \times partzela\ kop.)]$$

Non ha mugatu beharreko poligonoek okupatzen dituzten hektareetako azalerari dagokio, eta partzela kop poligono horiek dituzten lurzati-kopuruari, hori guztia laguntza emateko anean Gipuzkoako Foru Aldundiko Ogasun eta Finantza Departamentuaren webgunean agertzen diren datuen arabera.

Zenbateko hori igo ahal izango da hurrengo deialdietan, oinarri hauek onartzen direnetik igarotako aldiari dagokion EAEko Kontsumoko Prezioen Indizearen (KPI) arabera.

Gehienez % 50eko dirulaguntza zuzena izango da, egindako inbertsioen arabera eta lehen aipatutako gehienezko mugekin.

Bakarrik udalaren zenbait poligonori eragingo dieten mugatze lanak aurkez daitezke, laguntzen hurrengo deialdietara beste poligono batzuen mugatze lanak aurkez daitezkeelarik. Halere eskaerak poligono osoen mugatze lanak jaso beharko dituzte.

Oinarri hauen arabera emango diren laguntzak murriztu egingo dira diruz lagundutako jarduketa edo inbertsioen amaierako kostua onartutakoa baino txikiagoa denean.

### 9. Dirulaguntzak emateko ebazpena.

Laguntzak eman edo, hala dagokionean, ukatzeko erabakia Lurralde Oreka Berdeko Departamentuko foru diputatuak hartuko du.

Urriaren 1eko 39/2015 Legeak, Herri Administrazioen Administrazio Prozedura Erkidearenak, 45.1 artikuluan ezarritakoari jarraituz, dirulaguntzei buruzko ebazpena Gipuzkoako ALDIZKARI OFIZIALEAN argitaratuko da. Argitalpen horrek banakako jakinarazpena ordeztuko du; eta jakinarazpena egintzat hartuko da lege ondorio gutzietarako argitaratu eta hurrengo egunetik hasita.

Ebazpenak entitate eskatzaileak eta aurkeztutako proiektuak eta jarduerak identifikatuko ditu. Dirulaguntza jasoko dutenentzat ebazpenak ezarriko du zein den diruz lagungarritzat hartutako gastua, zein portzentajetan izango den diruz lagundua, emandako laguntzaren zenbatekoa eta baita hori finantzatzeko erabiliko den kontu saila eta urtekoa ere. Jarduera bati dirulaguntza ukatu bazaio, ukatzearen arrazoia zein den adieraziko da.

Deialdiaren ebazpena eman ondoren ez da aldaketarik onartuko bertan onartutako ekintzen zerrendan.

Histórico de Gipuzkoa. La convocatoria establecerá los créditos presupuestarios concretos con cargo a los cuales se financiarán las subvenciones.

### 7. Órganos competentes para la ordenación e instrucción del procedimiento.

7.1. La instrucción del procedimiento de concesión de estas subvenciones corresponderá al Servicio de Montes y Gestión de Hábitats del Departamento de Equilibrio Territorial Verde.

7.2. Para el seguimiento de los trabajos se constituirá una comisión de seguimiento formada por personal del Servicio de Montes y Gestión de Hábitats de la Diputación Foral de Gipuzkoa, Etorlur Gipuzkoako Lurra y el Ayuntamiento correspondiente. Esta comisión se reunirá al menos 2 veces al año.

### 8. Cuantía de las ayudas.

La subvención máxima otorgada a cada entidad solicitante por convocatoria será de 25.000 euros. Sin embargo, la subvención no podrá superar el importe en euros que se obtiene de la aplicación de esta fórmula:

$$19,68 \times \sqrt{\frac{ha}{n.º parcelas}} \times [4 + (2 \times n.º parcelas)]$$

Donde ha corresponde a la superficie en hectáreas que ocupan los polígonos a deslindar y n.º parcelas al número de parcelas que contienen dichos polígonos, todo ello según los datos que figuren en el momento de concesión de la ayuda en la web del Departamento de Hacienda y Finanzas de la Diputación Foral de Gipuzkoa.

Cantidad que podrá verse incrementada en las sucesivas convocatorias en relación al Índice de Precios de Consumo (IPC) de la CAPV que corresponda al período transcurrido desde la aprobación de estas bases.

Las ayudas consistirán en subvención directa de hasta el 50 % del importe de las inversiones realizadas con el tope máximo anteriormente señalado.

Se permitirá la presentación de deslindes que afecten tan solo a determinados polígonos, pudiendo acogerse a convocatorias sucesivas de las ayudas reguladas en estas bases para el deslinde de otros polígonos del municipio. Sin embargo, las solicitudes deben referirse a polígonos completos.

Las ayudas concedidas al amparo de estas bases se modificarán a la baja cuando el costo total final de las inversiones o actuaciones subvencionadas sea inferior al aprobado.

### 9. Resolución de concesión.

La resolución sobre la concesión o, en su caso, denegación de las ayudas corresponderá al diputado o diputada foral del Departamento de Equilibrio Territorial Verde.

Al amparo de lo dispuesto en el artículo 45.1 de la Ley 39/2015, de 1 de octubre, del Procedimiento Administrativo Común de las Administraciones Públicas, la resolución de la convocatoria será objeto de publicación en el BOLETÍN OFICIAL de Gipuzkoa, sustituyendo dicha publicación a la notificación individual y entendiéndose efectuada ésta a todos los efectos legales desde el día siguiente a dicha publicación.

La resolución identificará a las entidades solicitantes y los proyectos o actuaciones presentadas, estableciendo para aquellos a los que se conceda subvención el gasto considerado subvencionable y el porcentaje en que será subvencionado, el importe de la ayuda concedida, así como la partida y anualidad con la que se financiará. Para aquellas actuaciones a las que se deniegue la subvención se indicará la causa de dicha denegación.

Realizada la resolución de la convocatoria no se admitirán cambios en el listado de actuaciones aprobado en la misma.

Ebazpena eman eta jakinarazteko gehieneko epea sei hilabetekoa izango da, deialdia argitaratzen denetik aurrera kontatzen hasita. Epe hori amaitutakoan ez bada ebazpena jakinarazi, eskatzaileek eskaera ezetsizat joko dute, administrazioaren isiltasunagatik.

#### 10. Onuradunen betebeharrak.

Onuradunek dirulaguntza onartzeak esan nahi du martxoaren 27ko 3/2007 Foru Arauan, Gipuzkoako Lurralde Historikoko dirulaguntzei buruzkoan ezarritako betebeharrak eta oinarri hauetatik ondorioztatutakoak bete behar dituztela.

Bereziki, dirulaguntzen xede diren jarduera edo jarduketan finantzaketaren izaera publikoari behar adinako publizitate egozia eman beharko zaio, Gipuzkoako Foru Aldundiaren irudi instituzionala xertatuz (departamentuaren logotipoa), eta baita finantzaketa publikoari buruzko legendak ere jakinarazpenetan, karteletan, plaka oroigarrietan, inprimatutako materialetan (gutunak, argitalpenak, liburuxkak, eta abar), komunikabide elektroniko nahiz ikus-entzunezkoetan (ikus-entzunezko materialak, publizitatea, web orriak, eta abar), edo komunikabideetan egindako aipamenetan. Logoa aurrealdean eta atzealdean txertatuko da, sortutako dokumentuaren tipologia halakoa bada.

Udalaren berariazko obligazioak:

\* Udal-arduradun bat izendatuko du, landa-inguruneari eta bertako biztanleei buruzko esperientzia eta ezagutza izango dituen. Izendatutako pertsonaren izena, kargua, telefonoa eta posta elektronikoa jakinaraziko zaizkio GFARI.

\* Jarduketan helburuak zabaltzeaz arduratuko da, katastroko lurzatiaren titularrak dauden mugak eta mugarriak zehazten saia daitezen.

\* Informazio-gune bat jarriko du katastroko titularrei arreta emateko, sor daitezkeen zalantzak argitzeko eta, hala bada, gogokio, mugaketekin sor daitezkeen arazoak jaso eta aztertzeko.

\* Proiekturako kontratatutako enpresarekin lankidetzan, landa-lursailen jabeekin komunikatu beharko du, eta honako alderdi hauek ezagutu beharko ditu:

– Landa-lursailen mugaketan parte hartzeko interesa duten ala ez.

– Bere lurzattia mugatzen duten mugak eta mugarriak ezagutzen dituen ala ez, eta, hala bada, muga eta mugarri horiek identifikagarriak eta lursailean irisgarriak diren ala ez. Argi eta garbi mugatu ezean, ezin izango da digitalizazio-lana egin.

– Lurzattia mugatzen duten mugakideekin eta mugarriekin adostasunik dagoen ala ez. Adostasunik ezean, ezin izango da aldaketarik egin lurzatiaren egungo mugaketan.

\* Mugakideak diren jabeen akordioak jasoko ditu.

\* Datuak hartzeko akordioak aurkeztu ez diren lursailen jarraipena egingo du, eta desadostasunak ebazteko arbitrajea egiten saiatuko da. Jabeen % 90i, gutxienez, proiektuaren berri eman beharko zaio, modu justifikagarrian.

\* Diruz lagundutako jarduerak egiteko behar diren teknikariak, laguntzaileak eta mendiko langileak kontratatuko ditu.

\* Lana egiteko kontratatzen duen enpresak lana behar bezala egiteaz arduratuko da:

– Proiektuan sartu beharreko lurzatiaren jabe guztiei idatziz jakinaraztea egin beharreko lanaren faseak eta baldintzak.

– Jabearen onespina lortzea, sinadura bidez, dauden mugei eta mugarriei buruzko informazioa jabe kolindateekin ados-

El plazo máximo para dictar y notificar la resolución que corresponda será de seis meses, a contar a partir de la publicación de la convocatoria. Transcurrido dicho plazo sin haberse notificado la resolución, las entidades interesadas podrán entender desestimada su solicitud por silencio administrativo.

#### 10. Obligaciones de las entidades beneficiarias.

La aceptación de la subvención por parte de las entidades beneficiarias implica la sujeción a las obligaciones vigentes establecidas con carácter general en la Norma Foral 3/2007, de 27 de marzo, de subvenciones del Territorio Histórico de Gipuzkoa y las que se desprenden de las presentes bases.

En particular, estarán obligadas a dar la adecuada publicidad del carácter público de la financiación de las actividades o actuaciones objeto de subvención, mediante la inclusión de la imagen institucional de la Diputación Foral de Gipuzkoa (logotipo del departamento), así como leyendas relativas a la financiación pública en comunicaciones, carteles, placas conmemorativas, materiales impresos (cartas, publicaciones, folletos, etc.), medios electrónicos o audiovisuales (material audio-visual, publicidad, páginas web, etc.), o bien en menciones realizadas en medios de comunicación. El logo se insertará en anverso y reverso si tal fuera la tipología del documento producido.

Obligaciones específicas para el Ayuntamiento:

\* Nombrará un responsable municipal con experiencia y conocimiento del medio rural y sus moradores. Se comunicará el nombre, cargo, teléfono y correo electrónico de la persona nombrada a la DFG.

\* Se encargará de la difusión de los objetivos de las actuaciones, de forma que los titulares de las parcelas catastrales determinen los límites y mojones existentes.

\* Habilitará un punto de información para la atención de los titulares catastrales para solventar las dudas que pudieran surgir y, en su caso, recoger y analizar los problemas que pudieran surgir con las delimitaciones.

\* En colaboración con la empresa contratada para el proyecto deberá comunicarse con los propietarios de las parcelas rústicas y conocer los siguientes aspectos:

– Si tienen o no interés en participar en el deslinde de parcelas rústicas.

– Si conoce o no los límites y los mojones que delimitan su parcela y en caso afirmativo, si dichos límites y mojones son identificables y accesibles en el terreno. En caso de no delimitarse claramente no podrá realizarse el trabajo de digitalización.

– Si existe o no acuerdo con los colindantes de los límites y mojones que delimitan su parcela. En caso de no existir acuerdo no podrán realizarse cambios en la delimitación actual de la parcela.

\* Recogerá los acuerdos de los propietarios colindantes.

\* Realizará el seguimiento de las parcelas en las que no se hayan presentado los acuerdos para la toma de datos y tratará de realizar un arbitraje para la resolución de las discrepancias. Se deberá localizar e informar, de forma justificable, del proyecto a al menos el 90 % de los propietarios.

\* Contratará el personal técnico, personal auxiliar y operarios/as de monte necesarios para la realización de las actividades subvencionadas.

\* Se responsabilizará de la correcta realización del trabajo por parte de la empresa que contrate para la realización del trabajo:

– Comunicar por escrito a todos los propietarios de parcelas a incluir en el proyecto sobre las fases y condiciones del trabajo a realizar.

– Obtener la aprobación del propietario, mediante firma, de que la información sobre los límites y mojones existentes se ha

tu dela eta jabeari jakinaraztea informazio hori funtsezkoa dela proiektua behar bezala garatzeko.

– Digitalizatu beharreko lursailera sartzeko jabearen baime-na lortzea.

– Katastro-partzelen jasotze topografikoa zehaztasun dezi-metrikoarekin egingo dute, jabeen aurrean. Jasotzean, dauden mugarriak eta jabeek adierazi nahi dituzten bestelako puntuak identifikatuko dira. Muga jarraituko da, eta posizio-puntuak hartuko dira linearen kiebroetan. Akordio bidezko jasotze horrek katastroko partzelen mugen % 90i eragin beharko dio gutxienez, eta mugatzen ez den partzela bakoitzerako justifikatu beharko da zergatik ezin den partzelen % 100era iritsi.

– Prozesuaren amaieran, jabeen partaidetzaren trazabilitatea egon behar da, 1.1. eranskinean partzela bakoitzerako adierazitakoaren antzera. Horretarako jabeen sinadura jasoko da egindako lana ontzat emanez. Aurkeztutako alegazioak edo desadostasunak ere jasoko dira. Eranskin honek jasoko du grafikoki nolakoak ziren hasierako mugak eta nolakoak adostutako mugak.

\* Aurkezteko ezarritako epea baino lehen, egindako lan guztia, Foru Aldundiko Lurralde Oreak Berdeko Departamentari eta Ogasun eta Finantzako Departamentuari formatu digitalean entregatuko dizkio. Informazio digitalean partikularren artean lortutako akordioaren dokumentuaren erreferentzia jasoko da, eta lortzen ez bada, arrazoiak adieraziko dira. Akordio edo desadostasun horiek mugaren arabera zehaztu beharko dira, eta horietako bakoitzean adierazi beharko da bi alderdien arteko adostasuna egon den, alderdietako batek bakarrik parte hartu duen edo bi aldeek arteko desadostasuna egon den. Jasotako mugarrien eta puntuen ETRS89 erreferentzia-sisteman UTM koordinatuen zerrenda bat erantsiko da. Gainera, jabe bakoitzari bere lursailen plano topografikoarekin koadernatutako liburuxka bat emango dio, non mugarri eta puntu garrantzitsu guztiak zenbakituta agertzen diren, bai eta beren jabetzak nabarmenduta ikusten diren ortoargazki bat ere; era berean, dokumentu bat erantsiko zaio marraztutako esparru bakoitzerako, katastroko lurzatiak, azalera eta mugarrien eta jabeek nabarmendu nahi izan duten puntuen UTM koordinadekin (ETRS89 sistema). Parte hartu ez duten lurjabeen, ezabatu beharreko lursailen, sortutako lursail berrien eta titulatasuna aldatzeko proposamenen zerrenda egingo da.

\* Obrak gauzatzeko kontratuen formalizazioan klausula bat sartuko da, eta bertan jasoko da kontratistak nahitaez bete behar dituela lan-arloan eta eraikuntzako eta lan-arriskuen prebentzioko obretako segurtasun- eta osasun-arloan indarrean dauden xedapen guztiak. Kontratistaren erantzukizun eskklusiboa izango da lan-istripuei buruzko guztia. Klausula horretan berariaz aipatuko da, halaber, kontratistak betebeharrak ez betetzeak ez diola inolako erantzukizunik ekarriko ez erakunde kontratatzaileari, ez Gipuzkoako Foru Aldundiari.

#### 11. Dirulaguntzen arteko bateragarritasuna edo bateraezintasuna.

Oinarri hauen xede diren dirulaguntzak bateragarriak izango dira beste edozein administrazio edo erakunde publiko nahiz pribatuko emandako xede bereko beste dirulaguntza, laguntza, sarrera edo baliabide batzuekin, direla estatukoak, Europar Batasunekoak edo nazioarteko erakundeek: betiere ez badira dagokion jarduketaren kostua edo europar araudiak ezarritako mugak gainditzen; eta horren inguruan beste dirulaguntzak arautzen dituzten araudiak ezar dezaketenen kalerik gabe.

Oinarri hauetan jasotakoekin bateragarriak diren dirulaguntzak jaso dituzten onuradunek laguntzak ematen dituen organoari jakinarazi beharko diote modu frogagarrian, hala legokiokeen kasuan, egindako itzulketaren agiriaren kopia erantsita.

consensuado con los propietarios colindantes e informar al propietario que esta información es fundamental para el correcto desarrollo del proyecto.

– Obtener la autorización del propietario de acceso a la parcela a digitalizar.

– Realizar el levantamiento topográfico de las parcelas catastrales con precisión decimétrica, en presencia de los propietarios. El levantamiento se realizará identificando los mojones existentes y aquellos otros puntos que los propietarios consideren interesante reflejar. Se recorrerá la linde, tomando puntos de posición en los quiebros de la misma. Este levantamiento mediante acuerdo deberá afectar al menos al 90 % de las lindes de parcelas catastrales, debiendo justificar, para cada una de las parcelas no deslindadas, el motivo por el que no puede alcanzarse el 100 % de las parcelas.

– Al final del proceso debe existir la trazabilidad de la participación de los propietarios en términos similares a los expuestos en el anexo 1.1 para cada parcela. Así como la aprobación, mediante firma, del trabajo resultante o las alegaciones o discrepancias presentadas por parte del propietario. Este anexo recogerá la información gráfica de los límites iniciales y de los límites acordados entre los propietarios.

\* Antes del plazo de presentación establecido entregará, tanto al Departamento de Equilibrio Territorial Verde como al departamento de Hacienda y Finanzas de la Diputación Foral todo el trabajo efectuado en formato digital. En la información digital se recogerá la referencia al documento de acuerdo logrado entre los particulares y en el caso de no lograrse se señalarán las causas. Esos acuerdos o desacuerdos deberán especificarse por linde señalando en cada una de ellas si ha habido acuerdo por ambas partes, si solo ha participado una de las partes o si ha habido desacuerdo por ambas partes. Se acompañará con un listado de coordenadas UTM en el sistema de referencia ETRS89 de los mojones y puntos capturados. Además, entregará a cada propietario un librito encuadernado con el plano topográfico de sus terrenos en los que aparecen todos los mojones y puntos importantes numerados y una ortofoto en el que se vean resaltadas sus propiedades; asimismo, se adjuntará un documento en el que se especifique para cada recinto dibujado, la parcela catastral, la superficie y las coordenadas UTM (sistema ETRS89) tanto de los mojones como de los puntos que los propietarios han considerado importante definir. Se recogerá un listado de parcelas cuyos titulares no han participado, parcelas a eliminar, nuevas parcelas creadas y propuestas de cambios de titularidad.

\* Incluirá en la formalización de los contratos para la ejecución de las obras una cláusula donde se recoja la obligación del contratista de cumplir todas y cada una de las disposiciones vigentes en materia laboral, de seguridad y salud en las obras de construcción y prevención de riesgos laborales, siendo de exclusiva responsabilidad del contratista todo lo referente a accidentes de trabajo. En dicha cláusula se hará asimismo mención expresa a que el incumplimiento de estas obligaciones por parte del contratista no implicará responsabilidad alguna para la entidad contratante ni para la Diputación Foral de Gipuzkoa.

#### 11. Compatibilidad o incompatibilidad con otras subvenciones.

Las subvenciones objeto de las presentes bases serán compatibles con otras subvenciones, ayudas, ingresos o recursos para la misma finalidad, procedentes de cualesquiera administraciones o entes públicos o privados, estatales, de la Unión Europea o de organismos internacionales, siempre que no se rebase el costo de las actuaciones subvencionadas ni los límites establecidos en la normativa comunitaria, y sin perjuicio de lo que al respecto pudiera establecer la normativa reguladora de las otras subvenciones concurrentes.

La entidad beneficiaria que obtuviere una subvención compatible con las ayudas contempladas en estas bases deberá comunicarlo de modo fehaciente al órgano concedente, acompañando copia de la carta del reintegro que, en su caso, hubiera realizado.

Dirulaguntza emateko kontuan hartu diren baldintzetan edozein aldaketa gertatuz gero, eta nolahi ere, oinarri haue-  
tan baimendutako kasuez kanpo dirulaguntza hauekin batera  
laguntzak jasoz gero, dirulaguntza emateari buruzko ebazpena  
aldatua izan daiteke.

#### 12. Ordainketa eta justifikazioa.

Dirulaguntzak bi ekitaldien kargura emango dira: erdia  
deialdiaren ekitaldiaren kargura eta beste erdia hurrengo ekital-  
diaren kargura, eta modu honetan ordainduko dira:

\* Deialdiaren ekitaldian esleitutako erdia, proiektuko gas-  
tuen justifikazioa jaso ondoren, ekitaldi horren urriaren 31 baino  
lehen, gutxienez erdi horren zenbatekoko. Justifikazio horretan  
sartu beharko dira egindako inbertsioei dagozkien fakturak/ziur-  
tagiriak, jarduera memoria bat, egindako ekintzak eta lortutako  
emaitzak biltzen dituen eta, kasua bada, ordainagiriak.

\* Hurrengo ekitaldian esleitutako dirulaguntzaren beste  
erdia, proiektuko gastu guztien justifikazioa jaso ondoren, urte  
horretako urriaren 31 baino lehen. Justifikazio horretan sartu  
beharko dira:

– Jarduera memoria bat, egindako ekintzak eta lortutako  
emaitzak biltzen dituen.

– Egindako inbertsioei dagozkien fakturak/ziurtagiriak eta,  
kasua bada, ordainagiriak.

– Entitate onuradunak lagundutako jarduera finantzatzeko  
beste dirusarrera edo laguntzaren bat jasotzen bada, horren  
zenbatekoa eta jatorriari buruzko informazioa.

– Entitate onuraduna zerga betebeharretan eta aseguran-  
tza sozialarekiko betebeharretan egunean dagoela deklaratzeko.

– 10. oinarrian ezarritako obligazioak betetzearen dokumen-  
tazio zurgarria.

Justifikazioak epe barruan aurkezten ez badira, laguntzak  
galdu egingo dira.

Hasierako eskaeraren eta egin den behin betiko proiektua-  
ren artean egon daitezkeen aurrekontu desbideratzeak lanak  
sustatzen dituen entitatearen kargurakoak izango dira.

Martxoaren 27ko 3/2007 Foru Arauaren 30.2 artikuluan  
ezarritakoaren ondorioetarako, gastua egindakotzat eta lagun-  
garrizat jo ahal izango da, nahiz eta ordainduta ez izan, baina  
kasu horretan entitateak ordainketa hori egin duela egiaztatu  
beharko du laguntza kobratu ondorengo 30 egunetan.

#### 13. Ez-betetzeak.

Entitate onuradunak ez badu betetzen oinarri arautzaile  
hauetan, martxoaren 27ko 3/2007 Foru Arauan eta gainontze-  
ko araudi aplikagarrian ezarrita dauden baldintzetakoren bat,  
laguntza jasotzeko eskubidea galduko du erabat edo neurri ba-  
tean, eta jasotakoa itzuli beharko du osorik edo neurri batean,  
aipatutako foru arauaren 35. artikuluan xedatutakoaren arabe-  
ra legozkiokeen berandutza interesekin batera, eta, erantzukizunak  
eskatuko zaizkio, aipatutako foru arauaren 49. artiku-  
luan eta ondorengoetan xedatutakoaren arabea.

Ezarritako epean ez bada justifikatzen, gutxienez, partzelen  
% 90a ados digitalizatu izan dela eta jabeen % 90ekin kontakta-  
tu eta prozesuaren berri eman zaiela, emandako laguntza itzu-  
laraziko da, egindako ez-betetzearen proportzioan.

#### 14. Araudi aplikagarria.

Oinarri hauen xede diren dirulaguntzei, bertan ezarritakoaz  
gain, honako hauek aplikatuko zaizkie: martxoaren 27ko 3/2007  
Foru Araua, Gipuzkoako Lurralde Historikoko dirulaguntzei buruz-  
koa; eta hori garatzeko erregelamendua, apirilaren 29ko  
24/2008 Foru Dekretuaren bidez onartutakoa.

Toda alteración de las condiciones tenidas en cuenta para  
la concesión de la subvención y, en todo caso, la obtención con-  
currente de otras aportaciones fuera de los casos permitidos en  
las presentes bases, podrá dar lugar a la modificación de la re-  
solución de concesión.

#### 12. Justificación y pago.

Las subvenciones se concederán con cargo a dos ejercicios:  
la mitad de la subvención con cargo al ejercicio de la convoca-  
toria y la mitad restante con cargo al ejercicio siguiente, y se  
abonarán de la siguiente forma:

\* La mitad consignada en el ejercicio de la convocatoria,  
previa justificación de gastos del proyecto, antes del 31 de octu-  
bre de dicho ejercicio, como mínimo por el importe de esa  
mitad. Dicha justificación habrá de contener las facturas/certi-  
ficaciones, una memoria de actuación en la que se indiquen las  
actividades realizadas y los resultados obtenidos y, en su caso,  
los justificantes de pago relativos a las inversiones ejecutadas.

\* La otra mitad de la subvención consignada en el ejerci-  
cio siguiente, previa justificación del total de gastos del proyec-  
to, antes del 31 de octubre de dicho ejercicio. Dicha justifica-  
ción habrá de contener:

– Una memoria de actuación en la que se indiquen las acti-  
vidades realizadas y los resultados obtenidos.

– Las facturas/certificaciones y, en su caso, los justifican-  
tes de pago relativos a las inversiones ejecutadas.

– En caso de que la entidad beneficiaria reciba otros ingre-  
sos o subvenciones para financiar la actividad subvencionada,  
información sobre su importe y procedencia.

– Declaración de que la entidad beneficiaria se halla al cor-  
riente en el cumplimiento de sus obligaciones tributarias y fren-  
te a la Seguridad Social.

– Documentación justificativa del cumplimiento de las obli-  
gaciones establecidas en la base 10.

La falta de justificación en plazo conllevará la pérdida de las  
subvenciones correspondientes.

Toda desviación presupuestaria introducida en el proyecto  
definitivo realizado respecto al de la solicitud inicial, correrá a  
cuenta de la entidad promotora de los trabajos.

A efectos de lo dispuesto en el artículo 30.2 de la Norma  
Foral 3/2007, de 27 de marzo, de subvenciones del Territorio  
Histórico de Gipuzkoa, se admitirá como realizado y subvencio-  
nable el gasto aun cuando no hubiera sido efectivamente paga-  
do, si bien en este caso la entidad habrá de acreditar la realiza-  
ción de dicho pago en un plazo máximo de 30 días desde la  
fecha de cobro de la subvención.

#### 13. Incumplimientos.

El incumplimiento por parte de la entidad beneficiaria de  
cualquiera de los requisitos y obligaciones establecidos en las  
presentes bases, en la Norma Foral 3/2007, de 27 de marzo, y  
demás normativa aplicable, dará lugar a la declaración de la  
pérdida total o parcial del derecho a la percepción de la subven-  
ción y a la obligación de reintegrar ésta total o parcialmente y al  
pago de los intereses de demora correspondientes, conforme a  
lo dispuesto en el artículo 35 de la citada norma foral y a las res-  
ponsabilidades que de ello pudieran derivarse, según lo dis-  
puesto en su artículo 49 y siguientes.

En el caso de que no se justifique en el plazo establecido la  
digitalización mediante acuerdo de por lo menos el 90 % de las  
parcelas e informado del proceso a por lo menos el 90 % de los  
propietarios, se exigirá el reintegro de la ayuda concedida pro-  
porcionalmente al incumplimiento realizado.

#### 14. Normativa aplicable.

Las subvenciones objeto de las presentes bases se registrarán,  
además de por lo dispuesto en las mismas, por la Norma Foral  
3/2007, de 27 de marzo, de subvenciones del Territorio Histó-  
rico de Gipuzkoa, y su reglamento de desarrollo, aprobado por  
Decreto Foral 24/2008, de 29 de abril.

### 1.1 ERANSKINA / ANEXO 1.1

#### MUGAKETAREN PLANOA / PLANO DE DESLINDE

Jabea-Propietario: izen-abizenak / nombre y apellidos

Lursaila-Parcela: poligonoa-partzela / polígono-parcela

— Lursailaren mugak / Límites de la parcela

▲ Mugarria / Mojón

● Puntua / Punto

Udala

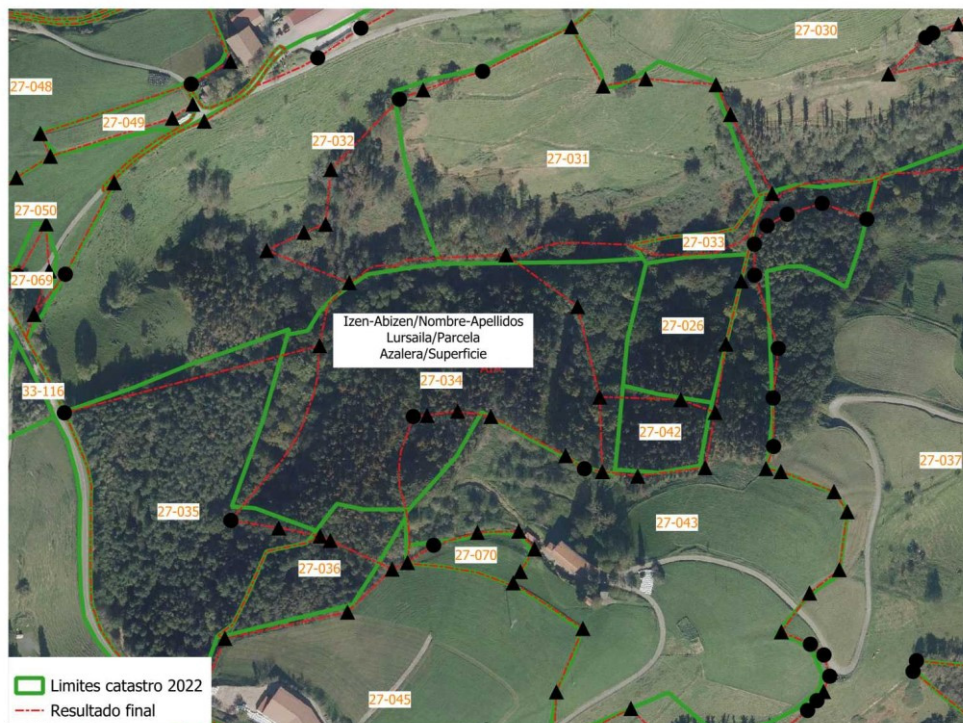

Enpresaren  
Logoa

1.1. ERANSKINA

KOORDENATUEN ZERRENDA (ETRS89 UTM 30N)

M: Mugarria.

P: Puntua.

Zenbakia	Mota	X	Y	Oharra
1207	P	553 180,0	4 759 112,3	-
1189	M	553 134,0	4 759 031,6	-
1200	P	553 228,4	4 759 215,5	-
1183	M	553 232,7	4 758 953,8	-
1994	P	553 147,0	4 759 066,8	-
1180	M	553 162,1	4 759 006,6	-

ANEXO 1.1

LISTADO DE COORDENADAS (ETRS89 UTM 30N)

M: Mojón.

P: Punto.

Número	Tipo	X	Y	Nota
1207	P	553 180,0	4 759 112,3	-
1189	M	553 134,0	4 759 031,6	-
1200	P	553 228,4	4 759 215,5	-
1183	M	553 232,7	4 758 953,8	-
1994	P	553 147,0	4 759 066,8	-
1180	M	553 162,1	4 759 006,6	-

JABEAREN ADIERAZPENA	DECLARACIÓN DE LA PERSONA PROPIETARIA
.....	.....
N.A. .... duenak	con DNI .....
Adierazten du:	Declara:
..... datarekin eskuratu duela ..... ko udaletxean GPS sistema bitartez egindako bere titularitateko partzelen mugatze eta digitalizatzeko lanak jasotzen dituen agiria.	Que con fecha ..... ha recibido en el ayuntamiento de ..... el documento con los trabajos de deslinde y digitalización mediante sistemas GPS de las parcelas de su titularidad.
Mugaketa egiteko, prozesuaren inguruko informazio egokia jaso duela eta enpresako ..... teknikariari mugen kokapen zehatza adierazi ziola.	Que, para realizar dicho deslinde, ha recibido la información adecuada acerca del proceso y le indicó al técnico de la empresa ..... la situación exacta de sus lindes.
Gaur jasotzen duen txostena aztertzeko hilabeteko epea ematen zaiola badakiela.	Que sabe que se le concede un plazo de un mes para comprobar el informe que se le entrega hoy.
<b>Epe horretan eta idatziz erreklamaziorik ez badu aurkezten, txostenari bere oniritzia ematen diola.</b>	<b>Que da su conformidad al informe si en dicho plazo no presenta ninguna reclamación por escrito en el ayuntamiento antes mencionado.</b>
Epe hori igaro ondoren, lursailaren eguneratzea eskatzen duela Gipuzkoako Foru Aldundiko landalur katastroan eta .	Que, una vez cumplidos los puntos anteriores, solicita que se tramite la actualización de la parcela en el catastro de rústica de la Diputación Foral de Gipuzkoa.
....., 2026ko..... ren ....a	En ..... a .... de ..... de 2026.

II. ERANSKINA

*Gipuzkoako Lurralde Historikoko landa-lurzorua ren lursailak mugatzeko dirulaguntzak (2026ko deialdia).*

1. Oinarri arautzaileak.

Gipuzkoako Lurralde Historikoko landa-lurzorua ren lursailak mugatzeko udalei zuzendutako dirulaguntzen oinarri arautzaileak Diputatuen Kontseiluak 2026ko urtarrilaren 13ko erabakiaren bidez onetsitakoak dira, zeinak deialdi honekin batera baitaude argitaratuta Gipuzkoako ALDIZKARI OFIZIALEAN.

2. Aurrekontu kredituak.

Deialdi honetarako aurrekontu zuzkidura guztira 300.000,00 eurokoa da, 1.0920.200.761.01.01.2026 (150.000,00 €) eta 5.0920.200.761.01.01.2027 (150.000,00 €) kontu sailen kargura.

3. Baldintzak eta onuradunak.

Gipuzkoako Lurralde Historikoko udalek jaso ahalko dituzte oinarri hauetan erregulatutako laguntzak, baldin eta betetzen badute, martxoaren 27ko 3/2007 Foru Arauak, Gipuzkoako Lurralde Historikoko dirulaguntzei buruzkoak, 12. artikuluan, onuradun izaera lortzeko ezein debekurik ez izateko ezarritako betebeharra.

Erakundeak erantzukizuneko aitortpena egingo du onuradun izaera lortzeko ezinbesteko baldintzak betetzen dituela egiaztatzeko.

4. Eskaerak aurkezteko modua eta epea.

Eskaerak, ezarritako dokumentazioarekin batera, Internet bidez aurkeztuko dira nahitaez, Gipuzkoako Foru Aldundiko egoitza elektronikoa ren (<https://egoitza.gipuzkoa.eus>) bitartez, dirulaguntzen atarian sartu (sinadura elektronikoa ren edo pasahitzaren bidez) eta ondorio hauetarako bertan eskuragarri jarritako berariazko inprimakia erabiliz. Eskaerak eta dokumentazio osagarria aurkeztekoan foru dekretu hau bete behar da: irailaren 28ko 23/2010 Foru Dekretua, Foru Administrazioan baliabide elektronikoen erabilera arautzen duena.

Deialdiaren informazioa eta eskaera orri normalizatuak eskuragarri egongo dira egoitza elektronikoa ren (<https://egoitza.gipuzkoa.eus>).

Lurzorua ren lursailak mugatzeko deialdi honetako laguntza eskaerak 20 egun naturaleko epean aurkeztu ahal izango dira, Gipuzkoako ALDIZKARI OFIZIALEAN deialdia argitaratzen den eguna ren biharamunetik zenbatuta. Aurkezteko epearen azken eguna larunbata, igandea edo egun baliogabea bada, epea hurrengo egun baliodunera pasatuko da. Azken egunean aurkezpena 13:00ak arte egin ahal izango da.

5. Eskatzaileek aurkeztu beharreko agiriak.

— Eskaera, Gipuzkoako Foru Aldundiko egoitza elektronikoa ren (<https://egoitza.gipuzkoa.eus>) eskuragarri jarritako berariazko inprimakiaren arabera; bertan jasoko dira, alde batetik, erantzukizuneko adierazpena -martxoaren 27ko 3/2007 Foru Arauak, Gipuzkoako Lurralde Historikoko dirulaguntzei buruzkoak, 12. artikuluan ezarritako onuradun izaera lortzeko ezein debekurik ez izatearena; eta bestetik, dirulaguntza jaso gabe geratutako inbertsio zatia entitateak finantzatzeko konpromisoa.

— Aurrekontua, mugatu beharreko poligonoak eta lanen kostua adierazita.

ANEXO II

*Ayudas para el deslinde de las parcelas del suelo rural del Territorio Histórico de Gipuzkoa (convocatoria 2026).*

1. Bases reguladoras.

Las bases reguladoras de las ayudas para la concesión de ayudas a los ayuntamientos para el deslinde de las parcelas del suelo rural del Territorio Histórico de Gipuzkoa son las aprobadas por acuerdo del Consejo de Gobierno Foral de 13 de enero de 2026 y publicadas en el BOLETÍN OFICIAL de Gipuzkoa junto con esta convocatoria.

2. Créditos presupuestarios.

La dotación presupuestaria para esta convocatoria asciende a la cantidad total de 300.000,00 euros, con cargo a las partidas presupuestarias 1.0920.200.761.01.01.2026 (150.000,00 €) y 5.0920.200.761.01.01.2027 (150.000,00 €).

3. Requisitos y personas beneficiarias.

Serán entidades beneficiarias de estas ayudas los municipios del Territorio Histórico de Gipuzkoa, siempre que no estén incurso en ninguna de las prohibiciones para obtener la condición de entidad beneficiaria previstas en el artículo 12 de la Norma Foral 3/2007, de 27 de marzo, de subvenciones del Territorio Histórico de Gipuzkoa.

La justificación por parte de las entidades de no estar incurso en las prohibiciones para obtener la condición de entidad beneficiaria podrá realizarse mediante declaración responsable.

4. Forma y plazo de presentación de solicitudes.

Las solicitudes, junto con el resto de documentación que deba acompañarlas, se presentarán obligatoriamente vía Internet, a través de la sede electrónica de la Diputación Foral de Gipuzkoa (<https://egoitza.gipuzkoa.eus>), accediendo al portal de subvenciones mediante la firma electrónica o la clave operativa, y utilizando el formulario específico disponible a estos efectos. Esta presentación de las solicitudes y de la documentación complementaria se realizará en los términos previstos en el Decreto Foral 23/2010, de 28 de septiembre, por el que se regula la utilización de medios electrónicos en el ámbito de la Administración Foral.

La información de la convocatoria y los impresos normalizados de solicitud estarán disponibles en la sede electrónica (<https://egoitza.gipuzkoa.eus>).

Las solicitudes de ayuda para el deslinde de las parcelas del suelo rural en la presente convocatoria podrán presentarse en el plazo de 20 días naturales, contado a partir del día siguiente al de publicación de la convocatoria en el BOLETÍN OFICIAL de Gipuzkoa. Si la finalización del plazo recayera en sábado, domingo o inhábil se trasladará al día hábil inmediatamente siguiente. El último día la presentación podrá hacerse hasta las 13:00 horas.

5. Documentación a aportar por las entidades solicitantes.

— Solicitud, conforme al formulario disponible en la sede electrónica de la Diputación Foral de Gipuzkoa (<https://egoitza.gipuzkoa.eus>), que incluirá la declaración responsable de no hallarse incurso la entidad en ninguna de las prohibiciones para obtener la condición de persona beneficiaria establecidas en el artículo 12 de la Norma Foral 3/2007, de 27 de marzo, de subvenciones del Territorio Histórico de Gipuzkoa, así como el compromiso de financiación por la entidad de la parte de inversión no subvencionada.

— Presupuesto indicando los polígonos a deslindar y coste de los trabajos.

6. *Argitalpena.*

Urriaren 1eko 39/2015 Legeak, Herri Administrazioen Administrazio Prozedura Erkidearenak, 45.1 artikuluan ezarritakoari jarraituz, dirulaguntzei buruzko ebazpena Gipuzkoako ALDIZKARI OFIZIALEAN argitaratuko da. Argitalpen horrek banakako jakinarazpena ordeztuko du; eta jakinarazpena egintzat hartuko da lege ondorio guztietarako argitaratu eta hurrengo egunetik hasita.

6. *Publicación.*

Al amparo de lo dispuesto en el artículo 45.1 de la Ley 39/2015, de 1 de octubre, del Procedimiento Administrativo Común de las Administraciones Públicas, la resolución de la convocatoria será objeto de publicación en el BOLETÍN OFICIAL de Gipuzkoa, sustituyendo dicha publicación a la notificación individual y entendiéndose efectuada ésta a todos los efectos legales desde el día siguiente a dicha publicación.



**LANDA-LURZORUAREN LURSAILAK MUGATZEKO  
DIRULAGUNTZA ESKAERA.  
2026KO DEIALDIA**

**SOLICITUD DE AYUDA ECONÓMICA – DESLINDE  
DE PARCELAS DEL SUELO RURAL  
CONVOCATORIA 2026**

Udala / Ayuntamiento:

Mugatuko diren poligonoen zenbakiak Números de los polígonos a deslindar	Mugatuko diren poligonoen azalerak (ha) Superficie de los polígonos a deslindar (ha)	Mugatuko diren partzelen zenbatekoa Cantidad de parcelas a deslindar

	(€)
Aurrekontua (erantsita) Presupuesto (adjunto)	

-----