



# **1- DONOSTIALDEA-BIDASOALDEA ZAINPEKO EHIZA-EREMUKO EHIZA LARRIA ANTOLATZEKO PLANA**

## **PLAN TÉCNICO DE ORDENACIÓN CINEGÉTICA DE CAZA MAYOR DE LA ZONA DE CAZA CONTROLADA 1- DONOSTIALDEA-BIDASOALDEA**

Ekaina / Junio 2025

## **PLAN TÉCNICO DE ORDENACIÓN DE CINEGÉTICA DE CAZA MAYOR DE LA ZONA DE CAZA CONTROLADA 1- DONOSTIALDEA-BIDASOALDEA**

### **ÍNDICE**

<b>1. INTRODUCCIÓN Y ANTECEDENTES .....</b>	<b>3</b>
<b>2. MARCO LEGAL .....</b>	<b>4</b>
<b>3. PARTE ADMINISTRATIVA .....</b>	<b>4</b>
<b>3.1. DATOS DE LA ZONA DE CAZA CONTROLADA .....</b>	<b>4</b>
<b>4. PARTE TÉCNICA .....</b>	<b>6</b>
<b>4.1. DESCRIPCIÓN DEL MEDIO FÍSICO .....</b>	<b>6</b>
<b>4.1.1. ANÁLISIS DE LA POTENCIALIDAD DE LA ZONA DE CAZA CONTROLADA .....</b>	<b>8</b>
<b>4.2. JABALÍ .....</b>	<b>9</b>
<b>4.2.1. EVOLUCIÓN DE LA POBLACIÓN .....</b>	<b>10</b>
4.2.1.1. RESULTADOS GENERALES .....	10
4.2.1.2. ÍNDICES DE ABUNDANCIA .....	11
<b>4.2.2. EVOLUCIÓN DE LA ACTIVIDAD CINEGÉTICA .....</b>	<b>11</b>
<b>4.2.3. DIAGNÓSTICO DE LA POBLACIÓN DE JABALÍ .....</b>	<b>13</b>
<b>4.2.4. PAUTAS DE GESTIÓN DEL JABALÍ .....</b>	<b>13</b>
4.2.4.1. Modalidades de caza y fechas .....	14
4.2.4.2. Condiciones para el ejercicio de la caza .....	15
<b>4.3. CORZO .....</b>	<b>22</b>
<b>4.3.1. EVOLUCIÓN DE LA POBLACIÓN .....</b>	<b>22</b>
4.3.1.1. RESULTADOS GENERALES .....	22
4.3.1.2. ÍNDICES DE ABUNDANCIA .....	23
<b>4.3.2. DIAGNÓSTICO DE LA POBLACIÓN DE CORZO .....</b>	<b>25</b>
<b>4.3.3. PAUTAS DE GESTIÓN DEL CORZO .....</b>	<b>25</b>
4.3.3.1. Modalidades de caza y fechas .....	26
4.3.3.2. Condiciones para el ejercicio de la caza .....	27
<b>4.4. ZONIFICACIÓN CINEGÉTICA .....</b>	<b>30</b>
<b>4.4.1. TERRENOS CINEGÉTICOS .....</b>	<b>30</b>
4.4.1.1. ZONA DE CAZA CONTROLADA .....	30
4.4.1.2. ZONAS DE ADIESTRAMIENTO DE PERROS .....	38
<b>4.4.2. TERRENOS DE RÉGIMEN CINEGÉTICO ESPECIAL .....</b>	<b>38</b>
4.4.2.1. ESPACIOS NATURALES PROTEGIDOS .....	38
4.4.2.2. ZONAS DE SEGURIDAD .....	39
<b>4.4.3. APARCAMIENTOS Y VÍAS DE TRÁNSITO .....</b>	<b>40</b>
<b>4.4.4. TERRENOS NO CINEGÉTICOS .....</b>	<b>40</b>
4.4.4.1. REFUGIOS DE FAUNA .....	41
4.4.4.2. RESERVAS DE CAZA .....	41
<b>4.5. PLAN DE SEGUIMIENTO CINEGÉTICO .....</b>	<b>43</b>



## ANEXO I. MAPAS

- Mapa Nº 1. Situación de la Zona de Caza Controlada
- Mapa Nº 2. Zona hábil para caza mayor
- Mapa Nº 3. Manchas de caza mayor
- Mapa Nº 4. Zonificación cinegética
- Mapa Nº 5. Zonas de caza de las cuadrillas de caza mayor

## ANEXO II. TABLAS DE DATOS

- Tabla 1. Resultados de la caza de jabalí, por unidad de gestión.
- Tabla 2. Resultados de la caza de corzo, por unidad de gestión.
- Tabla 3. Resultados de la caza de corzo, por unidad de gestión y tipo de batida.

## ÍNDICE DE ILUSTRACIONES

Figura 1.	Resultados generales de la caza de jabalí en la ZCC 1. ....	10
Figura 2.	Evolución de los índices de abundancia en la ZCC 1. ....	11
Figura 3.	Resultados de la caza de corzo en batidas de caza mayor en la ZCC 1. ....	22
Figura 4.	Frecuencia de aparición de corzo en batidas de jabalí. ....	23
Figura 5.	Corzos vistos por batida de jabalí. ....	24

## ÍNDICE DE TABLAS

Tabla 1.	Descripción del medio físico de la ZCC 1. ....	7
Tabla 2.	Superficie hábil y potencial para jabalí y corzo en la ZCC 1. ....	9
Tabla 3.	Evolución de la eficacia de caza. ....	12
Tabla 4.	Diagnóstico de la población de jabalí en la ZCC 1. ....	13
Tabla 5.	Diagnóstico de la población de corzo en la ZCC 1. ....	25
Tabla 6.	Manchas de caza mayor inventariadas en la ZCC 1. ....	36
Tabla 7.	Grupos de gestión de caza mayor autorizados en la ZCC 1. ....	37

## **1. INTRODUCCIÓN Y ANTECEDENTES**

La vigencia de las doce zonas de caza controlada de caza mayor declaradas en el Territorio Histórico de Gipuzkoa mediante Orden Foral 77/2015, de 2 de septiembre (<https://egoitza.gipuzkoa.eus/gao-bog/castell/bog/2015/09/04/c1507804.pdf>) finaliza en septiembre de 2025.

En base al artículo 15 de la Ley 2/2011 de Caza de Euskadi, para poder realizar un aprovechamiento cinegético, resulta necesario volver a constituir las zonas de caza controlada de caza mayor, que tendrán una vigencia máxima de diez años. Para ello, se debe aprobar previamente un plan técnico de ordenación cinegética.

Con dicho objetivo, se redacta el presente plan técnico de ordenación cinegética (en adelante, PTOC) de la Zona de Caza Controlada 1-Donostialdea-Bidasoaldea, que analiza la situación de las poblaciones de caza mayor, y establece las condiciones para su aprovechamiento, con el fin de garantizar la biodiversidad y la sostenibilidad de los recursos cinegéticos, tal y como establece el artículo 32 de la Ley 2/2011 de Caza.

En la redacción del presente PTOC se han tenido en cuenta, por un lado, la gestión de la actividad cinegética realizada hasta el presente y las nuevas solicitudes para la caza realizadas por diferentes cuadrillas de caza mayor; y por otro lado, la potencialidad del territorio, la evolución poblacional de la caza mayor, y la evolución de los daños ocasionados en la agricultura y en las zonas forestales. Todo ello, con el objetivo de gestionar de forma sostenible los recursos cinegéticos actualmente existentes, los daños que ocasionan a nivel socioeconómico, y las solicitudes para el aprovechamiento cinegético.

## **2. MARCO LEGAL**

El marco legal general viene establecido por la Ley 2/2011, de 17 de marzo, de Caza de Euskadi; el Decreto 506/1971, de 25 marzo, por el que se aprueba el Reglamento para la ejecución de la Ley de Caza de 4 de abril de 1970; la Ley 9/2021, de 25 de noviembre, de Conservación del Patrimonio Natural de Euskadi; la Ley 42/2007, de 13 de diciembre, del Patrimonio Natural y de la Biodiversidad; el Real Decreto 1997/1995, de 7 de diciembre, por el que se establecen medidas para contribuir a garantizar la biodiversidad mediante la conservación de los hábitats naturales y de la fauna y flora silvestres; las Directivas 79/409/CEE de Aves, 92/43/CEE de Hábitats; el Reglamento REACH CE 2021/57, sobre el uso del plomo en la munición de las armas de fuego utilizadas en los humedales o en sus inmediaciones; y los Convenios de Berna y de Bonn, de 1979.

## **3. PARTE ADMINISTRATIVA**

### **3.1. DATOS DE LA ZONA DE CAZA CONTROLADA**

- Nombre: Zona de Caza Controlada 1-Donostialdea-Bidasoaldea (ZCC 1).
- Constitución de la ZCC: A través del presente PTOC se solicita la constitución de la Zona de Caza Controlada 1-Donostialdea-Bidasoaldea, con un periodo de vigencia máxima de 10 años. Esta ZCC se conforma por dos ZCC previamente existentes, denominadas 3-Donostialdea y 4-Bidasoa-Oarsoaldea, además de la inclusión del término municipal de Usurbil, el cual pertenecía a la ZCC 2-Urola Costa.
- Descripción y límites geográficos (ver Mapa Nº 1): Terrenos pertenecientes a los términos municipales de Astigarraga, Andoain, Donostia-San Sebastián (incluidos Zubieta, Oberan y Landarbaso), Errenteria, Hernani, Hondarribia, Irun, Lasarte-Oria, Lezo, Oiartzun, Pasaia, Urnieta y Usurbil. Limita al Norte con el Mar Cantábrico, al Oeste con la Zona de Caza Controlada 2-Urola Costa, al Este limita con Francia y al sur con la Comunidad Foral de Navarra y la Zona de Caza Controlada 3-Tolosaldea. Es atravesada por la autopista AP-8 y la carretera N-1, y por su interior discurren los ríos Oiartzun, Oria y Urumea. En su extremo meridional entra en el Parque Natural de Aiako Harria.
- Términos municipales: Astigarraga, Andoain, Donostia-San Sebastián, Errenteria, Hernani, Hondarribia, Irun, Lasarte-Oria, Lezo, Oiartzun, Pasaia, Urnieta y Usurbil.

- Montes de Utilidad Pública:

- 1028.1. Sarobetxoeta. Pertenencia: Diputación Foral de Gipuzkoa.
- 1040.1. Urdaburu. Pertenencia: Diputación Foral de Gipuzkoa.
- 1040.2. Etzala. Pertenencia: Diputación Foral de Gipuzkoa.
- 1072.1. Esolomakil. Pertenencia: Diputación Foral de Gipuzkoa.
- 1072.2. Francos de Urnieta. Pertenencia: Diputación Foral de Gipuzkoa.
- 1073.1. Irisasi. Pertenencia: Diputación Foral de Gipuzkoa.
- 2009.1. Andoaingo mendia. Pertenencia: Ayuntamiento de Andoain.
- 2009.2. Buruntza. Pertenencia: Ayuntamiento de Andoain.
- 2036.1. Hondarribiko Jaizkibel. Pertenencia: Ayuntamiento de Hondarribia.
- 2040.1. Aparrain. Pertenencia: Ayuntamiento de Hernani.
- 2040.2. Kartola. Pertenencia: Ayuntamiento de Hernani.
- 2040.3. Usoko-Epelerreka. Pertenencia: Ayuntamiento de Hernani.
- 2040.4. Ereñozuburua. Pertenencia: Ayuntamiento de Hernani.
- 2040.5. Santa Bárbara. Pertenencia: Ayuntamiento de Hernani.
- 2045.1. Erlaitz-Pagogaina. Pertenencia: Ayuntamiento de Irun.
- 2053.1. Jaizkibel de Lezo. Pertenencia: Ayuntamiento de Lezo.
- 2063.1. Pikokarate. Pertenencia: Ayuntamiento de Oiartzun.
- 2063.2. Kausua. Pertenencia: Ayuntamiento de Oiartzun.
- 2063.3. Martuzenegi. Pertenencia: Ayuntamiento de Oiartzun.
- 2063.4. Zaria. Pertenencia: Ayuntamiento de Oiartzun.
- 2064.1. Pasaiaiko Jaizkibel. Pertenencia: Ayuntamiento de Pasaia.
- 2067.1. Añarbe. Pertenencia: Ayuntamiento de Errenteria.
- 2069.1. Errekabeltza. Pertenencia: Ayuntamiento de Donostia.
- 2069.2. Oberan. Pertenencia: Ayuntamiento de Donostia.
- 2072.1. Arlegor- Adarra. Pertenencia: Ayuntamiento de Urnieta.
- 2072.2. Onyi. Pertenencia: Ayuntamiento de Urnieta.

- Espacios naturales protegidos:

- Parque Natural de Aiako Harria.
- Reserva Natural Río Leizaran.
- Zona Especial de Conservación ES 2120016 Aiako Harria.
- Zona Especial de Conservación ES2120014 Ulia.
- Zona Especial de Conservación ES 2120013 Leizaran Ibaia/ Río Leizaran.
- Zona Especial de Conservación ES 2120015 Urumea Ibaia/ Río Urumea.
- Zona Especial de Conservación ES 2120017 Jaizkibel.
- Zona Especial de Conservación ES 2120018 Txingudi-Bidasoa.
- Zona de Especial Protección para las Aves ES 0000243 Txingudi.

- Zonas de Seguridad y Refugios de fauna declaradas:

- Zona de Seguridad de Donostia-San Sebastián y Pasaia: 4.076 ha.
- Zona de Seguridad de Txingudi: 1.945 ha.
- Zona de Seguridad de Goiburu: 183 ha.
- Zona de Seguridad de Santiomendi: 1 ha.
- Refugio de Fauna Erkaitz-Aparrain-Sarobe: 117 ha.
- Refugio de Fauna del embalse de Añarbe: 127 ha.

- Superficie de la ZCC 1: 37.642 ha.

## 4. PARTE TÉCNICA

### 4.1. DESCRIPCIÓN DEL MEDIO FÍSICO

Tomando como base el Inventario Forestal de la CAPV (2022) que ha sido obtenido del portal GeoEuskadi en formato digital para la realización del presente trabajo, se obtiene la siguiente distribución de superficies de usos del suelo para la ZCC 1.

TIPO	SUPERFICIE (ha)	SUPERFICIE (%)
Acantilados marinos	139	0,4%
Afloramientos rocosos	5	0,0%
Arbustedos	1.992	5,3%
Bosque	8.372	22,2%
Bosque de Galeria	314	0,8%
Cultivos	794	2,1%
Cursos de agua	293	0,8%
Energía	31	0,1%
Equipamiento/Dotacional	696	1,8%
Estuarios	1	0,0%
Herbazal-Pastizal	473	1,3%
Industrial	1.000	2,7%
Mares y océanos	19	0,1%
Marismas	54	0,1%
Mosaico agrícola con artificial	57	0,2%
Otras superficies artificiales	488	1,3%
Pantano, embalse	128	0,3%
Pastizal-Matorral	1.374	3,7%
Plantación de coníferas	6.003	15,9%
Plantación de frondosas	4.140	11,0%
Playas, dunas y arenales	42	0,1%
Prados	7.030	18,7%
Prados con setos	274	4,7%
Primario	177	0,5%
Residuos	21	0,1%

Suministros de agua	19	0,0%
Terciario	100	0,3%
Transportes	793	2,1%
Urbano continuo	2.215	5,9%
Urbano discontinuo	598	1,6%
<b>Total general</b>	<b>37.642</b>	<b>100,0%</b>

*Tabla 1. Descripción del medio físico de la ZCC 1.*

En el territorio que constituye la ZCC 1 adquieren especial relevancia las zonas forestales, que suman en torno al 61% del territorio, perteneciendo el 23% de la superficie a los bosques naturales de frondosas y el 27% a plantaciones forestales. Los prados ocupan aproximadamente el 22,9% de la superficie, seguida de lejos por las superficies de arbustados (5,3%) y de pastizal-matorral (3,7%). La superficie agrícola ocupa 851 Has (2,3%).

Como elementos de fragmentación del territorio destaca la red de carreteras (2,1%), y entre ellas la N-1, la autopista AP-8, y la red de ferrocarril, que suponen una barrera física para la fauna.

Otros elementos de fragmentación son los asentamientos humanos (7,5%), con zonas urbanizadas de alta densidad a lo largo de los valles de los ríos Oria, Urumea, Oiartzun y Bidasoa.

#### **4.1.1. ANÁLISIS DE LA POTENCIALIDAD DE LA ZONA DE CAZA CONTROLADA**

Para el análisis de la potencialidad del territorio para la caza mayor, se ha tomado como base el Inventario Forestal de la CAPV (2022), obtenido en el portal GeoEuskadi.

Los diferentes tipos estructurales que vienen definidos en el Mapa nº 2 se han agrupado en las siguientes unidades de vegetación:

- Prados y cultivos: agrupa las superficies agrícola, prado y herbazal.
- Bosque de ribera: agrupa árboles fuera del monte y riberas en zona forestal.
- Bosque de frondosas.
- Plantación de coníferas: bosque de plantación (sólo coníferas).
- Plantación de frondosas: bosque de plantación (sólo frondosas).
- Matorral.
- Pastizal-matorral.

Se consideran como superficie potencial para la caza mayor las unidades de formaciones forestales (bosque de ribera, bosque de frondosas, plantación de coníferas y plantación de frondosas), y las superficies de matorral, excluyendo las superficies de “pastizal-matorral” y de “prados y cultivos”. No obstante, éstas últimas se toman en cuenta como zonas susceptibles de daños, y se han considerado dentro de lo que se ha llamado superficie hábil para la caza mayor. Se excluyen de la superficie hábil para la caza mayor los siguientes tipos estructurales: área recreativa; humedal; artificial; autopistas y autovías; infraestructuras; mar; roquedos con pastoreo; minería, escombreras, vertederos; parque periurbano; agua; monte sin vegetación superior.

Teniendo en cuenta todo ello, a continuación se tabula la superficie hábil para la caza mayor, y el porcentaje de superficie que supone respecto al total de la superficie en la ZCC 1:

UNIDAD	SUPERFICIE (ha)	% SUP. TOTAL	% SUP. RELATIVA A LA HÁBIL
Bosque de frondosas	8.372	22,2	27,2
Bosque de ribera	314	0,8	1,0
Matorral	1.992	5,3	6,5
Plantación de coníferas	6.003	15,9	19,5
Plantación de frondosas	4.140	11,0	13,4
Pastizal-Matorral	1.374	3,7	4,5
Prados y cultivos	8.628	22,9	28,0
<b>Total superficie potencial</b>	<b>20.832</b>	<b>55,2</b>	<b>67,6</b>
<b>Total superficie hábil</b>	<b>30.823</b>	<b>81,9</b>	<b>100</b>

*Tabla 2. Superficie hábil y potencial para jabalí y corzo en la ZCC 1.*

La superficie hábil para la caza mayor asciende a 30.823 ha, que supone el 82% de la superficie total de la ZCC 1; dicha proporción resulta inferior que la media provincial (92%), debido a que las superficies urbanas, industriales y de transporte en esta ZCC son mayores que en el resto del Territorio.

En consecuencia, la superficie potencial para jabalí respecto a la superficie total de la ZCC 1 (55%) es inferior a la media provincial (66%).

## 4.2. JABALÍ

La fuente de datos para el análisis de la evolución del jabalí son los partes de capturas de las batidas de jabalí, aportados por las cuadrillas de caza de la ZCC a lo largo de veintidós temporadas cinegéticas (temporadas 2001/02 a 2022/23); un total de 22.822 partes de batida en Gipuzkoa, de los cuales 3.879 corresponden al ámbito geográfico de la ZCC 1.



## 4.2.1. EVOLUCIÓN DE LA POBLACIÓN

### 4.2.1.1. RESULTADOS GENERALES



Figura 1. Resultados generales de la caza de jabalí en la ZCC 1.

En las 22 temporadas analizadas, se han celebrado en la ZCC 1 un total de 3.879 batidas de caza mayor, en las que se han visto 11.680 jabalíes y cazado 6.134. Esta cifra de capturas supone en torno al 23% de las registradas en el conjunto de la provincia.

Analizando los datos por temporada para el conjunto de la ZCC 1, se observa que la presión cinegética ha ido aumentando progresivamente, y especialmente en las últimas 7 temporadas.

Los valores de jabalíes vistos y cazados mantienen una evolución al alza en las últimas 21 temporadas, a razón de un promedio del 9% anual (para más información ver anexo 3: Tablas de datos). El número de jabalíes cazados en la última temporada (478) supone 2,30 jabalíes cazados/100 ha forestales, cifra superior a la media provincial (1,81).

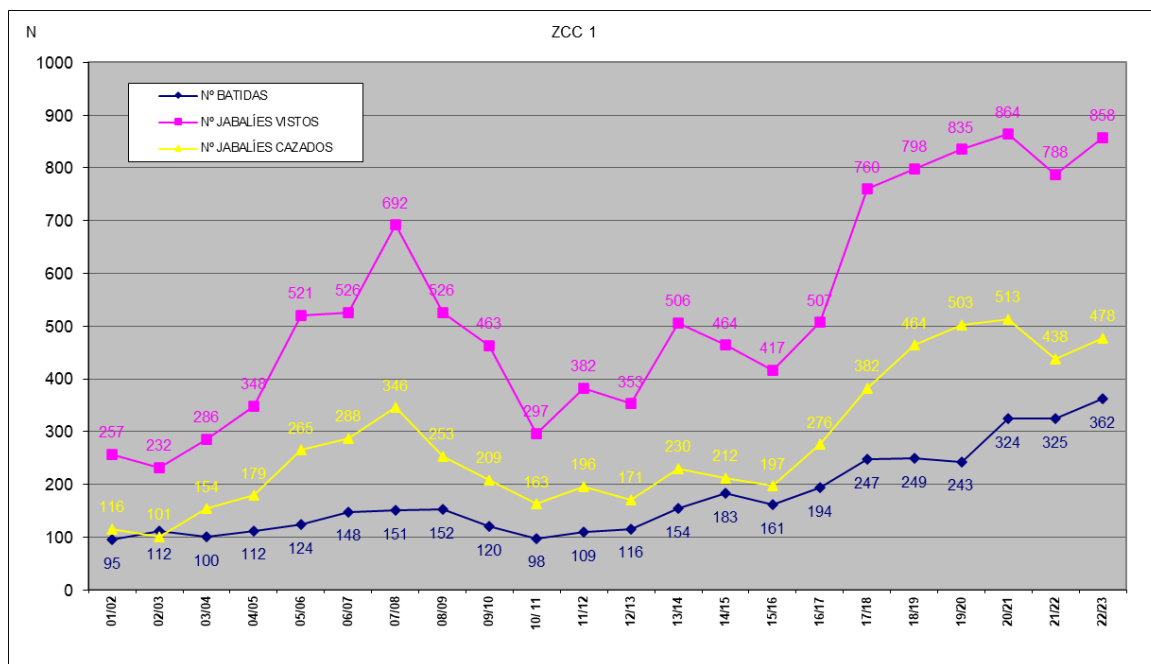
#### 4.2.1.2. ÍNDICES DE ABUNDANCIA



Figura 2. Evolución de los índices de abundancia en la ZCC 1.

La relación del número de jabalíes cazados así como la del número de jabalíes vistos por batida ha descendido en los 3 últimos años, con una presión cinegética al alza. Los valores de índices de abundancia de esta unidad de gestión en la última temporada (2,37 vistos por batida y 1,32 cazados por batida), se sitúan por encima de la media provincial (1,79 jabalíes vistos por batida y 1,15 cazados por batida).

#### 4.2.2. EVOLUCIÓN DE LA ACTIVIDAD CINEGÉTICA

La eficacia de caza es la relación entre el número de jabalíes cazados y el número de jabalíes vistos durante la batida, proporcionando información sobre la efectividad de las batidas.

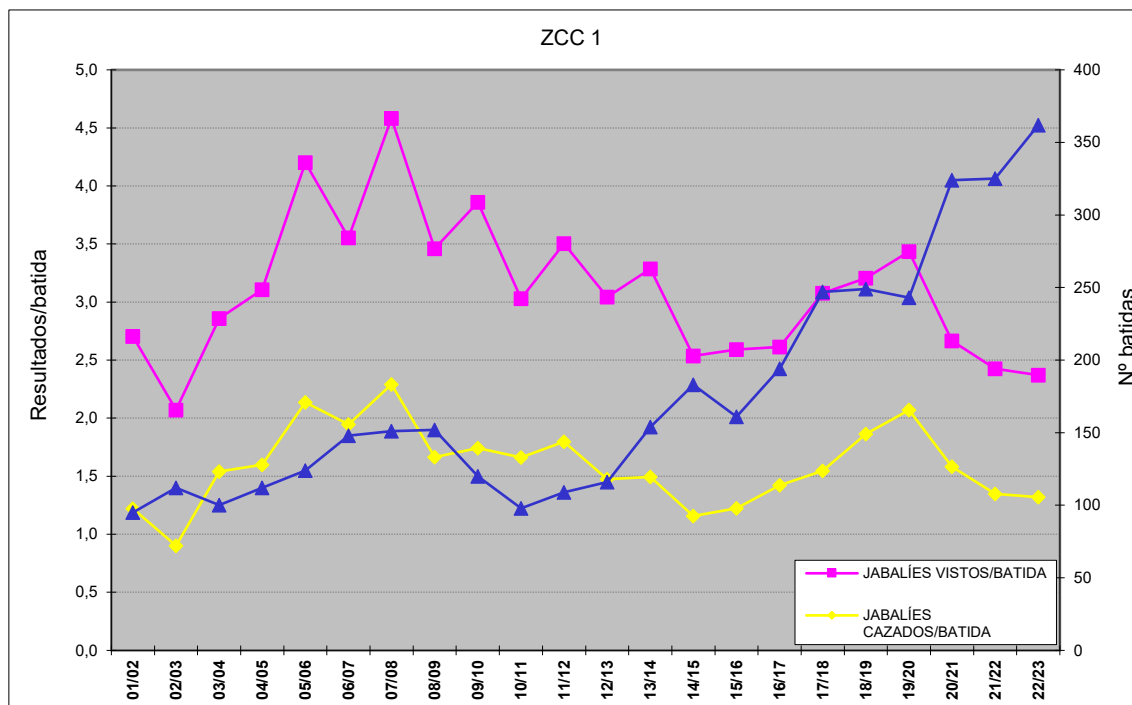

Tabla 3. Evolución de la eficacia de caza.

La eficacia de caza a nivel provincial se sitúa en la 2022/23 en 0,40. En la ZCC 1, la eficacia de caza está prácticamente a la par de dicha media (0,39).

#### 4.2.3. DIAGNÓSTICO DE LA POBLACIÓN DE JABALÍ

CONCEPTO	INDICADOR	TEMPORADA 2022/23	EVOLUCIÓN RESPECTO TEMPORADA ANTERIOR	EVOLUCIÓN MEDIA INTERANUAL ÚLTIMOS 5 AÑOS	EVOLUCIÓN MEDIA INTERANUAL 2001-2023	DIAGNÓSTICO*
		N	%	%	%	
ACTIVIDAD CINEGÉTICA	BATIDAS JABALÍ	362	11	9	8	+
	CAZADORES/BATIDA	24	3	2	0	=
	PERROS/BATIDA	14	-12	-1	1	=
	EFICACIA DE CAZA	0,39	11	4	3	=
EVOLUCIÓN POBLACIONAL	JABALÍES CAZADOS	478	9	5	9	+
	JABALÍES VISTOS/BATIDA	2,37	-2	-4	1	=
	JABALÍES CAZADOS/BATIDA	1,32	-2	-2	3	=

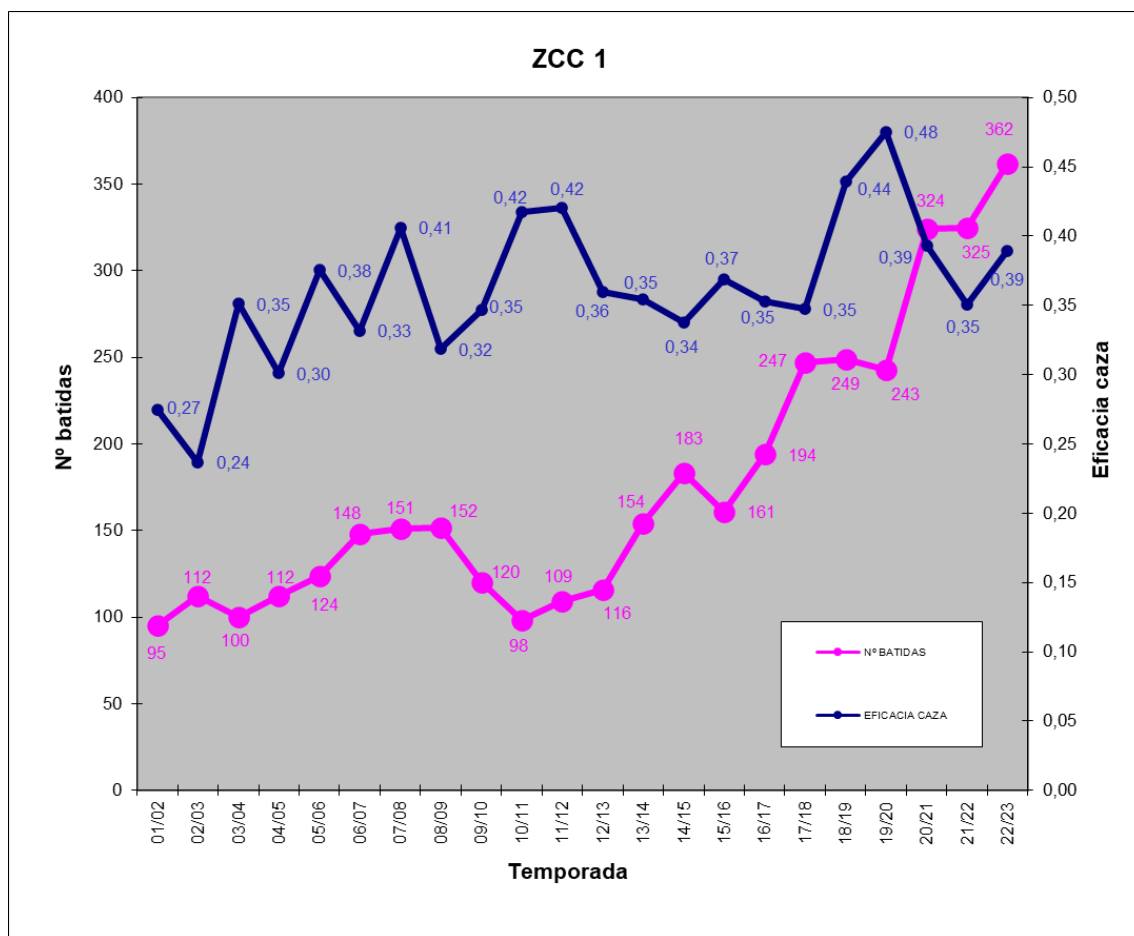
\*: diagnóstico:

=: evolución estable

-+: evolución irregular, con oscilaciones.

+: evolución en crecimiento anual medio inferior al 10%

++: evolución en crecimiento anual medio superior al 10%

-: evolución en decrecimiento anual medio inferior al -10%

--: evolución en decrecimiento anual medio superior al -10%

*Tabla 4. Diagnóstico de la población de jabalí en la ZCC 1.*

Los parámetros de control reflejan que en el periodo 2001-2023 la población de jabalíes en la ZCC 1 ha seguido una evolución positiva, con un crecimiento medio del número de cazados del 9% anual; en las dos últimas temporadas se ha registrado una estabilización de la población.

Esta evolución es coherente con la evolución que la especie mantiene a nivel provincial, donde se ha registrado un crecimiento del 9% anual en el periodo 2001-2023.

Resulta necesario ir ajustando anualmente el número de batidas a celebrar, en función de la abundancia de la población existente.

#### 4.2.4. PAUTAS DE GESTIÓN DEL JABALÍ

La gestión de la especie durante cada una de las próximas 5 temporadas cinegéticas debe estar sujeta a los resultados obtenidos en la temporada cinegética precedente. Así, al final

de cada temporada, en el marco del Plan de Seguimiento Cinegético, se analizarán los resultados de las batidas y los daños agrícolas habidos, de manera que se tendrá una visión global de la evolución de la especie tanto en la ZCC como en el conjunto del Territorio, y ello permitirá adoptar las medidas necesarias en cada temporada para que la gestión de la especie siga dentro de unos intervalos marcados.

Si los parámetros de control resultan ser inferiores respecto al periodo de referencia, se podrían tomar medidas para revertir la tendencia y recuperar la población. Por el contrario, tras la existencia de daños a la agricultura importantes o aumento de los accidentes de circulación ocasionados por el jabalí, se tomarían medidas para disminuir la población.

Por tanto, la gestión del jabalí se regulará en cada temporada a través de la presión cinegética: número de días hábiles, número de personas cazadoras o de cuadrillas, número de precintos a repartir a cada cuadrilla, el establecimiento de zonas como refugio o el permiso de batidas especiales con relación a daños agrícolas.

Las medidas a adoptar en cada temporada se concretarán en el permiso de caza de cada una de las cuadrillas de la ZCC.

#### 4.2.4.1. Modalidades de caza y fechas

La caza del jabalí se realizará, preferentemente, en la modalidad de batida. El periodo hábil abarca, de forma general, los meses de septiembre a abril, pero se podrá modificar en función de la evolución poblacional y los daños que ésta genera, de la forma que se establezca en la Orden Foral anual de Vedas.

Se permitirán batidas fuera de este periodo, en relación a daños agrícolas debidamente justificados, a través de la autorización del Servicio competente en materia de caza.

El Servicio competente en materia de caza de la Diputación Foral de Gipuzkoa podrá autorizar la caza de jabalí en otras modalidades específicas, como son el tiro con arco y la espera. Para ello deberá dirigirse la solicitud al Servicio, de la forma que se establezca en la Orden Foral anual de Vedas y demás normativa vigente.

#### 4.2.4.2. Condiciones para el ejercicio de la caza

Será obligatoria la colocación del precinto oficial facilitado por la Diputación Foral de Gipuzkoa a cada uno de los ejemplares abatidos en el ejercicio de la caza mayor, en el momento inmediatamente después a su sacrificio.

Todos los jabalíes cazados pasarán el control veterinario obligatorio de triquina, siguiendo los métodos validados reglamentariamente.

##### 4.2.4.2.1. Caza en batidas

Un mes antes del inicio de la temporada, el titular del aprovechamiento cinegético presentará para su aprobación, ante el Servicio competente en materia de caza, a través de la aplicación de gestión de la caza mayor, la propuesta de aprovechamiento cinegético de la temporada, que incluirá la relación de personas cazadoras y de cuadrillas que van a cazar en la ZCC, especificando para cada una de ellas la distribución de fechas y manchas de caza, lo que será concretado en los permisos de caza.

Las cuadrillas de caza de jabalí deberán contar, para su autorización, con un mínimo de 20 miembros, de entre los cuales se nombrará un responsable, y deberán cumplir con el régimen interno de la Federación Guipuzcoana de Caza.

En la batida de jabalí, el número mínimo de participantes será de 10, y el máximo no podrá superar en ningún caso el número de 60, incluidas las personas encargadas de batir el monte y de conducir a los perros. Estos límites podrán ser modificados mediante la Orden Foral de Vedas.

El Servicio competente en materia de caza de la Diputación Foral de Gipuzkoa podrá autorizar, excepcionalmente, batidas especiales, en determinadas manchas y/o días concretos, con un mayor número de participantes que el señalado anteriormente, cuando sea necesario por las condiciones de la mancha a batir o por necesidades de gestión de la ZCC.

Las condiciones particulares para la caza del jabalí serán las establecidas en la Orden Foral anual de Vedas, donde se establecen las normas para la práctica de la caza en cada temporada, y se concretarán en el permiso que se le facilite a cada una de las cuadrillas.

En dichas normas se fijan las condiciones en lo relativo a los siguientes aspectos:

- Obligación de reunirse en un punto de encuentro antes de la batida, para todo lo relacionado con la organización de la batida y a las medidas de seguridad.
- Obligación de dar de alta a la batida en la aplicación de caza correspondiente, antes del inicio de la misma.
- Obligaciones del responsable del grupo de gestión, o de la persona responsable sustituta de entre las personas cazadoras presentes en la batida, en lo relativo al cumplimiento de la normativa vigente, medidas de seguridad a adoptar en la batida, etc. Dichas obligaciones serán al menos las que se relacionan a continuación, pudiendo verse modificadas en la Orden Foral anual de vedas:
  - Informar y advertir del obligado cumplimiento de la normativa cinegética vigente durante la organización y desarrollo de la batida.
  - Explicar a todas las personas participantes las medidas necesarias para garantizar la seguridad de las personas, en especial, en lo referido a las distancias de seguridad y a la dirección de tiro.
  - Dar de alta la batida en la aplicación correspondiente, de forma previa al inicio de la batida. A la hora de dar de alta la batida se deberá incluir el nombre y apellidos, DNI y teléfono de la persona que será responsable de dicha batida.
    - Al dar de alta la batida, se deberá especificar en la aplicación la mancha de caza y el sector o sectores concretos en los que se situará a los tiradores.

- Al finalizar la batida, se deberá notificar en ese mismo momento, la finalización de la misma en la aplicación correspondiente, pulsando el botón STOP que figura en el listado de batidas dadas de alta.
  - Señalar a cada cazador o cazadora la ubicación de su puesto.
  - Ordenar mediante señales el inicio y final de la cacería.
  - Presentar en la aplicación correspondiente los resultados de la batida, la semana siguiente a su celebración.
- Posibilidad de realizar batidas conjuntas con otras cuadrillas autorizadas (siempre que haya acuerdo entre las mismas), y forma de reflejarlo en el alta de la batida y en el parte de resultados de la batida.
  - El número de participantes en la batida no será superior al señalado anteriormente.
  - Una de las cuadrillas será la responsable de la batida, y las demás figurará/n como segunda o tercera cuadrilla a la hora de dar el alta a la batida en la aplicación de caza.
  - Si no hubiera acuerdo entre las cuadrillas, la segunda cuadrilla, que haya dado de alta la batida más tarde o se haya personado más tarde, deberá esperar hasta que finalice la batida la primera.
  - No se autoriza la realización de dos batidas simultáneamente en la misma mancha de caza.
- La batida de jabalí tendrá preferencia respecto a la de corzo; no obstante, las cuadrillas de jabalí no podrán interrumpir una batida de corzo en curso.
- Posibilidad de incluir personas cazadoras invitadas, no incluidas en las autorizaciones expedidas por el Servicio para la temporada cinegética, por batida de caza mayor, previa información a la Federación Guipuzcoana de Caza y obtención del alta correspondiente en la aplicación de gestión de caza. El número de personas invitadas no podrá superar el número de participantes del grupo de gestión responsable de la batida.
- Posibilidad de participación de personas acompañantes, no cazadoras que en ningún caso podrán realizar tarea alguna relacionada con la batida, conforme a la



Ley 1/2025 que modifica la Ley 2/2011, de Caza y demás legislación vigente. Se permite un único acompañante por participante, y no computará a efectos de los límites de participantes establecidos. Estas personas deberán llevar de forma visible en la prenda un distintivo que los identifique como “acompañante”.

- Horario hábil.

En tanto se celebren las batidas, se extremarán las medidas de seguridad. Todas las personas que participen en la batida, tanto las personas encargadas de conducir a los perros como las situadas en la línea, así como las personas acompañantes, deberán llevar obligatoriamente prendas reflectantes, que garanticen que dichas personas sean visibles por el resto de compañeros y compañeras o por personas ajenas a la cacería.

Se prohíbe el cambio o abandono de los puestos por las personas cazadoras y sus auxiliares durante la cacería, haciéndolo solamente, llegado el caso, con conocimiento de la persona responsable de la misma o de la delegada.

En los caminos y zonas de acceso a la batida se deberá poner señalización con el texto: **BAIMENDUTAKO UXALDIA / BATIDA AUTORIZADA** (según modelo que se especifique en la Orden Foral anual de Vedas).

Los cazadores y cazadoras deberán permanecer con el arma descargada antes y después de la batida, pudiendo estar cargada únicamente una vez situados en el puesto.

En las batidas de jabalí, quienes se ocupen de batir la zona de caza y de conducir los perros podrán llevar hasta tres escopetas, con el fin de rematar un jabalí o evitar ataques a los perros.

La única munición autorizada en la caza mayor por la Ley 2/2011 de Caza de Euskadi es la bala, estando prohibida la tenencia y el uso de cualquier otro tipo de munición, en especial las postas.

Junto con el permiso de caza del jabalí facilitado por el Servicio competente en materia de caza, se repartirá a cada cuadrilla el número de precintos que le son asignados para la temporada cinegética.

En relación al uso de armas y la dirección del tiro, se establecen las siguientes condiciones:

- Queda prohibido doblar puestos, es decir, que en un mismo puesto haya dos personas con dos armas montadas.
- Las armas permanecerán siempre descargadas de los vehículos al puesto y viceversa. No se efectuarán manipulaciones con el arma antes de encontrarse en el puesto correspondiente.
- Únicamente se podrá disparar cuando no exista riesgo para las personas o sus bienes.
- Los disparos deberán realizarse únicamente cuando se divise la pieza con total claridad y no haya posibilidad de confusión. Por tanto, se prohíbe el tiro al bulto o a cualquier otra dirección que ponga en riesgo la seguridad de las personas y los bienes.
- Se dirigirá de forma que el proyectil quede enterrado en el suelo, en una zona próxima al blanco, en el caso de que éste le traspase el cuerpo o se falle el tiro. para anular el peligro de las balas pérdidas. Por ello, el ángulo de disparo será preferiblemente descendente para asegurarse de que el proyectil queda sepultado en el terreno. En los puestos en los que el ángulo de tiro sea ascendente, el cazador se asegurará de que la bala quede igualmente soterrada en el suelo, sin posibilidad de tomar trayectorias que comprometan la seguridad de las personas ni la de los perros y nunca se podrá disparar por encima de los visos y colinas.
- Se prohíbe disparar en dirección a las zonas de seguridad, siempre que la persona cazadora no se encuentre separada de los elementos que protege la zona de seguridad por una distancia mayor de la que pueda alcanzar el proyectil, o que la configuración del terreno intermedio sea de tal manera que resulte imposible batir los elementos que protege la zona de seguridad.

En el caso de que las personas cazadoras con armas requieran situarse en determinadas zonas de seguridad excepcionadas conforme a la Ley 2/2011 (art. 27.2) y a la normativa foral vigente, dentro de una mancha de caza autorizada, deberán seguir los procedimientos y aplicar las medidas complementarias de seguridad y señalización que el órgano competente de la Diputación Foral de Gipuzkoa establezca reglamentariamente.

#### 4.2.4.2.2. Otras modalidades autorizadas

Se podrá autorizar la caza del jabalí en las siguientes modalidades:

- Esperas, con armas de fuego largas: se podrán autorizar en aquellos lugares en los cuales se registran daños agrícolas, previa comprobación en campo de la existencia de los mismos por parte de un guarda forestal. En la solicitud, a dirigir al Servicio competente en materia de caza, figurará la información relativa a la parcela afectada, al titular de la parcela y a la persona cazadora que solicita realizar las esperas.
- Caza con arco: Las personas interesadas, que contarán con los requisitos que se establecieron para dicha modalidad mediante la O.F. 0062/LI/2018, deberán presentar una solicitud al Servicio competente en materia de caza, a través de la Federación Guipuzcoana de Caza. El Servicio podrá asimismo expedir permisos de caza con arco en zonas en las que se registren daños, en condiciones similares a las esperas.

Las condiciones particulares para dichas modalidades de caza del jabalí autorizadas se detallarán en el permiso que se le facilite a cada una de las personas cazadoras. Junto con el permiso, se adjuntarán, asimismo, el número de precintos preciso a colocar a los ejemplares abatidos.

#### 4.2.4.3. Otros métodos complementarios a la caza

En las zonas donde por problemas de seguridad u otras razones de gestión cinegética no se puedan realizar batidas, se utilizarán otras modalidades complementarias que estén consideradas en la Estrategia Nacional de Gestión Cinegética y que no conlleven problemas de seguridad, como es el caso del trampeo en vivo. Dichos métodos sólo podrán ser empleados por personal del Servicio competente en materia de caza, o que cuenten con la formación adecuada y estén debidamente autorizados. Se podrán aplicar tanto en terrenos no cinegéticos (Refugios de fauna y vedados), como en terrenos de régimen cinegético especial (espacios naturales protegidos, zonas de seguridad), y en terrenos cinegéticos, donde sea conveniente para evitar daños agrícolas o forestales, accidentes, por razones de seguridad, de salud pública, u otras razones de interés general.

### 4.3. CORZO

La fuente de datos para el análisis de la evolución del corzo son los partes de capturas de las batidas de jabalí, aportados por las cuadrillas de caza de la Zona de Caza Controlada, durante veintidós temporadas cinegéticas (temporadas 2001/02 a 2022/23), un total de 22.822 partes de batida en Gipuzkoa, de los cuales 3.879 corresponden al ámbito geográfico de la ZCC 1. Complementariamente, se ha analizado la información proveniente de las batidas específicas de corzo, completando una base de datos de más de 24.000 batidas.

#### 4.3.1. EVOLUCIÓN DE LA POBLACIÓN

##### 4.3.1.1. RESULTADOS GENERALES



Figura 3. Resultados de la caza de corzo en batidas de caza mayor en la ZCC 1.

La caza de la especie en batidas se inició en la ZCC 1 en la temporada 2008/09, después de que se dieran cambios significativos en la situación poblacional de la especie tanto a nivel de esta unidad de gestión como en el conjunto del Territorio (aumento de los índices de abundancia, daños forestales y primeros casos de accidentes de tráfico con la especie).

En las últimas 15 temporadas se han celebrado en la ZCC 1 un total de 3.224 batidas de caza mayor, en las que se han visto 6.493 corzos y cazado 2.197.

Analizando los datos por temporada para el conjunto de la ZCC 1, se observa que la presión cinegética ha ido aumentando progresivamente, llegando al número máximo de capturas en 2020/21. El número de corzos cazados ha evolucionado al alza a lo largo del periodo de estudio, a razón de un incremento promedio del 11% anual. La cifra de corzos cazados en la última temporada (202) supone en relación a la superficie forestal de la unidad de gestión 0,97 corzos/100 ha, cifra que se encuentra ligeramente por debajo de la media provincial (1,04) (para más información ver anexo 3: Tablas de datos).

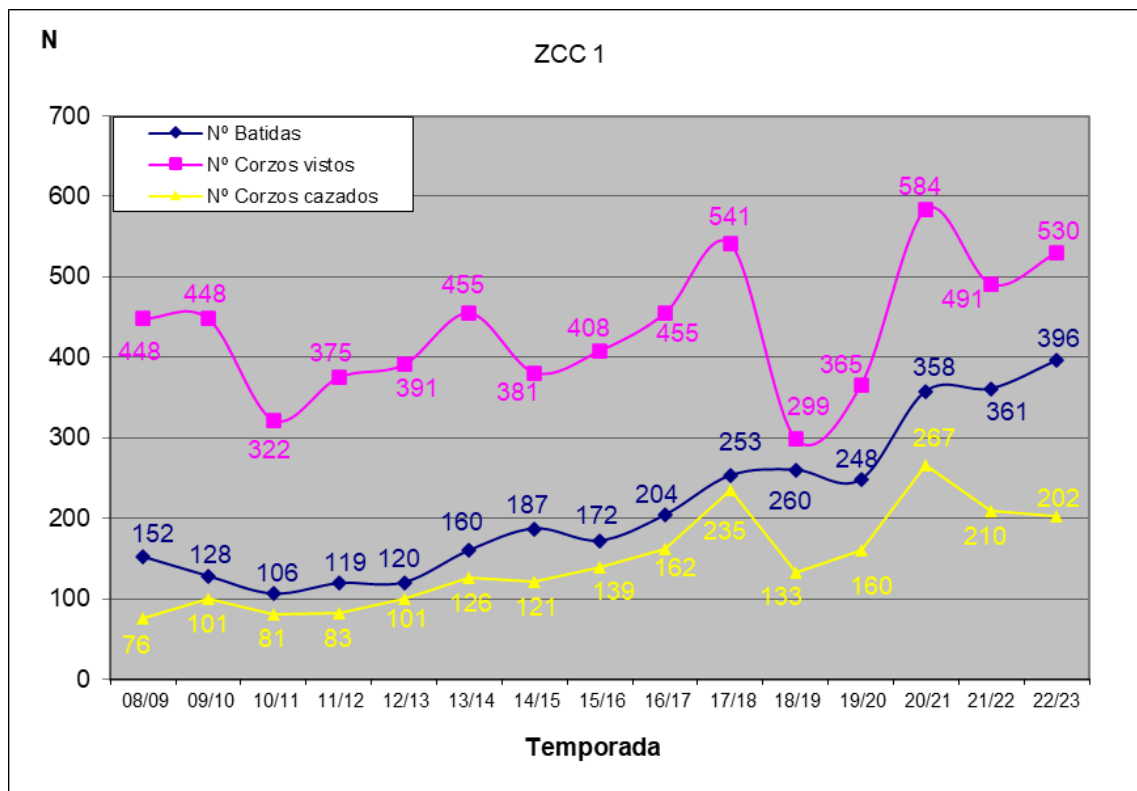
#### 4.3.1.2. ÍNDICES DE ABUNDANCIA



Figura 4. Frecuencia de aparición de corzo en batidas de jabalí.



Figura 5. Corzos vistos por batida de jabalí.

Los índices de abundancia obtenidos de los partes de captura de las batidas de jabalí ponen de manifiesto la tendencia poblacional positiva del corzo en Gipuzkoa hasta la temporada 2012/13. A partir del 2013, se ha observado un descenso de la población, alcanzando cierta estabilidad en los últimos 5 años. La frecuencia de aparición del corzo en batidas de jabalí se ha situado en la temporada 2022/23 en el 36%, esto es, en 3 de cada 10 batidas de jabalí es levantado al menos 1 corzo. Y el número de corzos vistos por batida se sitúa en 0,83. Estas cifras indican que la población de corzo se ha reducido a la mitad en el periodo 2015-2023.

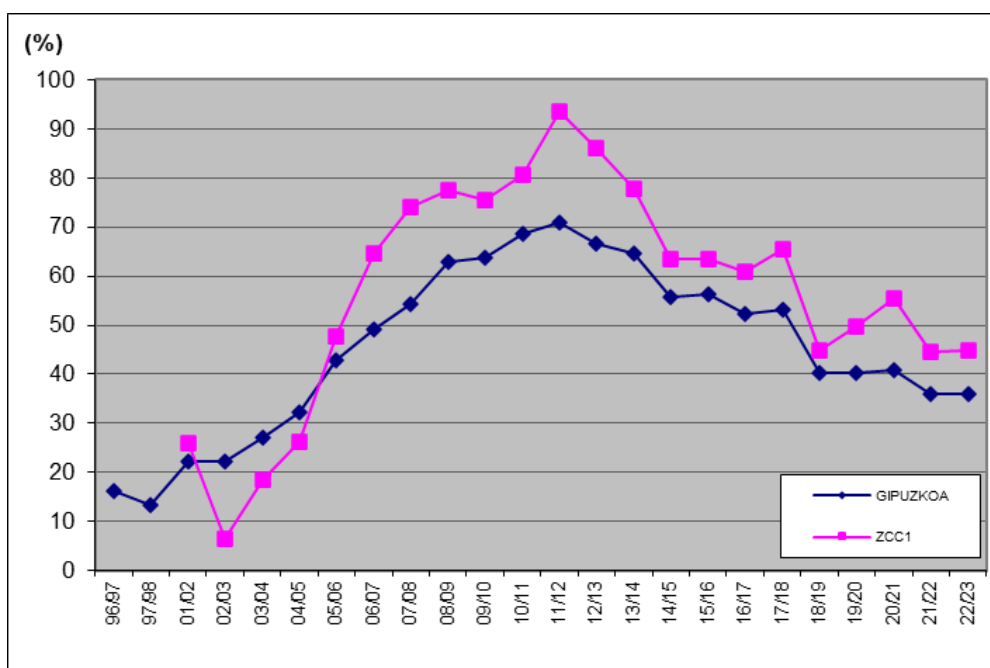
En relación a la ZCC 1, la especie mantiene una situación similar a la provincial. Se distribuye actualmente por todo el territorio forestal de la unidad de gestión. Los índices de abundancia muestran que la especie incrementó su frecuencia de aparición desde la temporada 2001/02 hasta la 2011/12. Desde entonces, su abundancia ha disminuido a la mitad, situándose en 2022/23 la frecuencia de aparición en batidas en el 45%, y la abundancia media en 1,16 corzos vistos/batida de jabalí. Estos valores se encuentran ligeramente por encima de la media provincial.

#### 4.3.2. DIAGNÓSTICO DE LA POBLACIÓN DE CORZO

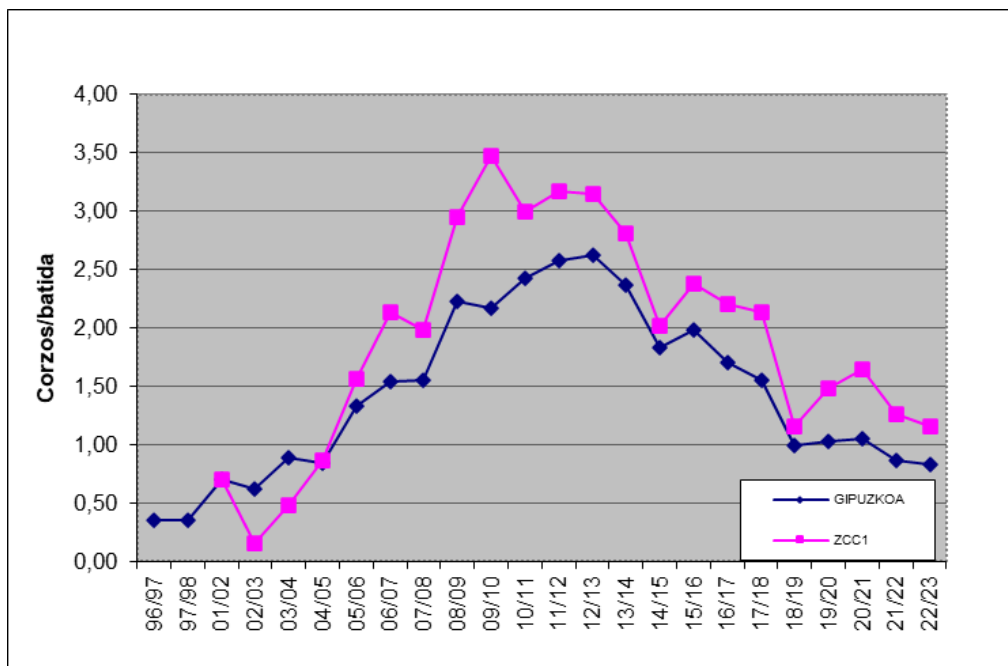
La situación actual del corzo en la ZCC 1 se caracteriza por:

INDICADOR	TEMPORADA 2022/23	EVOLUCIÓN RESPECTO TEMPORADA ANTERIOR	EVOLUCIÓN MEDIA INTERANUAL EN LOS ÚLTIMOS 5 AÑOS	EVOLUCIÓN MEDIA INTERANUAL 2001-2023	DIAGNÓSTICO *
		%	%	%	
Nº CORZOS CAZADOS EN BATIDAS	202	-4	4	11 (periodo 2008-2023)	++
CORZOS VISTOS/BATIDA JABALÍ	1,16	-8	-8	15	+
FRECUENCIA DE APARICIÓN EN BATIDAS DE JABALÍ (%)	45	0	-6	12	+

\*: diagnóstico:

=: evolución estable

-+: evolución irregular, con oscilaciones.

+: evolución en crecimiento anual inferior al 10%

++: evolución en crecimiento anual medio superior al 10%

-: evolución en decrecimiento anual medio inferior al -10%

--: evolución en decrecimiento anual medio superior al -10%

*Tabla 5. Diagnóstico de la población de corzo en la ZCC 1.*

El conjunto de los índices refleja para la ZCC 1 una evolución poblacional irregular: positiva en el periodo 2001-2023, pero con un ciclo negativo en el periodo 2013-2023. Los niveles de abundancia se encuentran actualmente por encima de la media provincial.

#### 4.3.3. PAUTAS DE GESTIÓN DEL CORZO

La gestión del corzo se basa en el análisis de la tendencia de los Índices Cinegéticos de Abundancia calculados a partir de las batidas, y de los partes de daños forestales ocasionados por la especie.

La gestión de la especie durante cada una de las próximas 5 temporadas cinegéticas debe estar sujeta a los resultados obtenidos en la temporada cinegética precedente. Así, al final de que cada temporada se analizarán los resultados de las batidas y los daños forestales habidos, de manera que se tendrá una visión global de la evolución de la especie tanto en la ZCC como en el conjunto del Territorio, y ello permitirá adoptar las medidas necesarias



en cada temporada para que la gestión de la especie siga dentro de unos intervalos marcados.

Teniendo en cuenta el periodo de vigencia del presente PTOC, de 5 años, y analizada la tendencia poblacional, la gestión del corzo en la ZCC 1 tiene como objetivo mantener la población bajo criterios de sostenibilidad, dentro de los límites de la capacidad del medio para albergar la especie.

La gestión del corzo se regulará en cada temporada a través de la presión cinegética: número de días hábiles, número de personas cazadoras o de cuadrillas, número de precintos a repartir a cada cuadrilla, el establecimiento de zonas como refugio o el permiso de batidas especiales en relación a daños forestales.

Las medidas a adoptar en cada temporada se concretarán en el permiso de caza de cada una de las cuadrillas de la ZCC.

#### 4.3.3.1. Modalidades de caza y fechas

La caza del corzo se realizará, preferentemente, en la modalidad de batida; también se podrán autorizar otras modalidades, tales como: espera, rececho y caza con arco.

La caza del corzo en batidas se practicará tanto en batidas específicas de corzo, como en batidas de jabalí, a lo largo del periodo hábil para la caza mayor, que de forma general abarca los meses de septiembre a abril y que se concretará anualmente en la Orden Foral de Vedas.

La caza del corzo en rececho se realizará con o sin guía, preferentemente entre los meses de abril a agosto. Las esperas se podrán autorizar en zonas donde se registran daños de corzo, normalmente fuera del periodo hábil.

La modalidad de caza con arco se podrá realizar a lo largo del periodo hábil para la caza mayor, o en otros periodos concretos que pueda autorizar el órgano gestor.

#### 4.3.3.2. Condiciones para el ejercicio de la caza

##### 4.3.3.2.1. Caza en batidas

La caza del corzo en batidas se autorizará preferentemente a las cuadrillas de caza mayor, y en las mismas condiciones y zonas de caza que las definidas para la caza del jabalí (ver apartado 4.2.4).

Las cuadrillas de caza de corzo deberán contar para su autorización con un mínimo de 10 miembros, y deberán cumplir con el Reglamento interno de caza mayor de la Federación Guipuzcoana de Caza. Las cuadrillas deberán incorporarse a la gestión que de la caza mayor se viene realizando a nivel del conjunto del Territorio, siendo necesario abonar a la Federación Guipuzcoana de Caza la cuota correspondiente al seguro de responsabilidad por accidentes con especies de caza mayor.

El número de personas cazadoras participantes en la batida deberán ser como mínimo 7 y como máximo 40, incluidas las personas encargadas de conducir a los perros.

Si coincide que en el mismo lugar y fecha donde se vaya a dar la batida específica al corzo se presenta una cuadrilla de caza mayor con autorización para dar una batida de jabalí, la batida de jabalí tendrá preferencia. No obstante, las cuadrillas de jabalí no podrán interrumpir una batida de corzo en curso.

Al igual que para la caza del jabalí, junto con el permiso de caza del corzo facilitado por el Servicio competente en materia de caza, se repartirá a cada cuadrilla el número de precintos que le son asignados para la temporada cinegética. Será obligatoria la colocación del precinto correspondiente a cada uno de los ejemplares abatidos en el ejercicio de la caza mayor.



El resto de condiciones para la caza de corzo en batidas, serán las mismas normas descritas para la caza de jabalí, que se podrán ver actualizadas anualmente en la Orden Foral anual de Vedas.

#### 4.3.3.2.2. Otras modalidades autorizadas

El corzo se podrá cazar, además de en batidas, en las siguientes modalidades:

- **Espera:** Las esperas se podrán autorizar en aquellos lugares en los cuales se registran daños forestales, verificados por un guarda forestal. La solicitud contará con el visto bueno de un guarda forestal, y será dirigida al Servicio competente en materia de caza; en la misma figurará la información relativa a la parcela afectada, así como al titular de la parcela y la persona cazadora que solicita realizar las esperas.
- **Rececho:** Para la caza del corzo en rececho, los interesados deberán presentar una solicitud a la Federación Guipuzcoana de Caza. Anualmente se fijará un número de plazas para la realización de los recechos, siendo la adjudicación de las plazas, habitualmente, mediante sorteo.
- **Caza con arco:** Las personas interesadas, que contarán con los requisitos que se establecieron para dicha modalidad mediante la O.F. 0062/LI/2018, deberán presentar una solicitud al Servicio competente en materia de caza, a través de la Federación Guipuzcoana de Caza. El Servicio podrá asimismo expedir permisos de caza con arco en zonas en las que se registren daños, en condiciones similares a las esperas.

Las condiciones particulares para cada una de las citadas modalidades de caza del corzo autorizadas se detallarán en el permiso que se le facilite a cada una de las personas cazadoras. Junto con el permiso, se adjuntarán asimismo el número de precintos preciso a colocar a los ejemplares abatidos.

La caza del corzo en las modalidades de rececho y espera sólo se practicará con bala, estando prohibido cualquier otro tipo de munición, en especial las postas, cuya tenencia en tanto se practique el ejercicio de la caza también está prohibida.

## **4.4. ZONIFICACIÓN CINEGÉTICA**

### **4.4.1. TERRENOS CINEGÉTICOS**

#### **4.4.1.1. ZONA DE CAZA CONTROLADA**

En el Mapa nº 1 y siguientes, viene delimitada la ZCC 1. Sus límites vienen descritos en el apartado 3.1.

##### **4.4.1.1.1. Manchas de caza y sectores**

Las manchas de caza son los ámbitos geográficos concretos en los cuales la cuadrilla autorizada puede organizar una batida de caza mayor con perros y personas cazadoras; perreros, tiradores y otros participantes responsables en cuanto a la organización, señalización y a la seguridad de la batida. La superficie de las manchas de caza es variable, y depende de diversos factores, como la geografía local, la abundancia de la caza mayor (por lo general, a menor abundancia de caza, mayor es su superficie), y la forma en que organizan las batidas las cuadrillas de caza del lugar.

En los casos en que las manchas de caza abarcan superficies mayores a 300 ha, se han subdividido en sectores, que se individualizan con un topónimo para una mejor identificación y concreción de los terrenos en los que se realizan las acciones de caza.

La organización de la línea de tiradores y los puntos concretos en los cuales se colocarán los puestos dentro de las manchas de caza y los sectores, deberá cumplir con la legislación vigente y todas las recomendaciones en cuanto a seguridad, distancias, direcciones de tiro, munición, señalización, etc. Para ello, los grupos de gestión cinegética contarán con un responsable de batida, y un responsable de seguridad, con autoridad para tomar las decisiones necesarias para garantizar la buena organización y seguridad de la batida.

Dentro de la ZCC 1, se han inventariado las siguientes manchas de caza mayor y sectores, las cuales se delimitan en el mapa nº 3:



Nº	MANCHA	SECTOR	CUADRILLAS DE CAZA AUTORIZADAS	MUNICIPIO	OBSERVACIONES	SUPERFICIE DENTRO DE LA ZCC (HA)
16	LIZTORRETA	MIZPIZARRETA ERREKA	103	ERRETERIA, OIARTZUN	AIKO HARRIA P.N.	259,8
		SUANTZA	103	ERRETERIA, OIARTZUN	AIKO HARRIA P.N.	252,2
						512,0
17	SUSPERREGI	SUSPERREGI	103	ERRETERIA	AIKO HARRIA P.N.	87,8
18	IANTZI	ALDURA	103	ERRETERIA	AIKO HARRIA P.N.	203,4
		ALDURA TXIKI	103	ERRETERIA	AIKO HARRIA P.N.	148,5
		SORONDO - EZPALURRI	103	ERRETERIA	AIKO HARRIA P.N.	295,6
						647,5
19	UNTZAUNDI	UNTZAUNDI	103	ERRETERIA	AIKO HARRIA P.N.	191,6
20	GARAÑO	GARAÑO	103	ERRETERIA	AIKO HARRIA P.N.	232,5
21	URDABURU	ANARBE	103	ERRETERIA	AIKO HARRIA P.N.	160,9
		URDABURU	103	ERRETERIA	AIKO HARRIA P.N.	245,4
						406,3
22	APARRAIN- ARGORRI	ARBITARTE - OBERAN	41	ERRETERIA, DONOSTIA-SAN SEBASTIÁN	AIKO HARRIA P.N.	236,1
		ERREKABELTZ	41	ERRETERIA, DONOSTIA-SAN SEBASTIÁN	AIKO HARRIA P.N.	211,6
						447,7
23	LARRAX- PAGOXARDE	LARRAX- PAGOXARDE	103	HERNANI, DONOSTIA-SAN SEBASTIÁN	AIKO HARRIA P.N.	116,3
24	IZENEDER	IZENEDER	41	HERNANI	AIKO HARRIA P.N.	197,2
26	AKOLA	AKOLA	41	HERNANI	AIKO HARRIA P.N.	187,2
		ARRITXIETA	41	HERNANI	AIKO HARRIA P.N.	131,6
						318,8
27	LANDARBASO- ASTABIXKAR	LANDARBASO- ASTABIXKAR	103	DONOSTIA-SAN SEBASTIÁN, HERNANI	AIKO HARRIA P.N.	194,2
28	URTZAN	URTZAN	102	IRUN	AIKO HARRIA P.N.	88,1
29	ERROIARRI	ERROIARRI	102	IRUN	AIKO HARRIA P.N.	93,5
30	PAGOGAÑA	PAGOGAÑA	102	IRUN	AIKO HARRIA P.N.	183,3
31	AMASAIN	AMASAIN	102	IRUN	AIKO HARRIA P.N.	111,3
32	SAN MARCIAL- LASTAOLA	SAN MARCIAL- LASTAOLA	102	IRUN		116,0
33	SAN MARCIAL	SAN MARCIAL	102	IRUN		107,3
34	SAN MARCIAL- BERROA	SAN MARCIAL- BERROA	102	IRUN	AIKO HARRIA P.N.	161,1
35	EMBIDO	EMBIDO	102	IRUN	AIKO HARRIA P.N.	155,1
37	ARRIZURRETA	ARRIZURRETA	102	IRUN	AIKO HARRIA P.N.	149,7



Nº	MANCHA	SECTOR	CUADRILLAS DE CAZA AUTORIZADAS	MUNICIPIO	OBSERVACIONES	SUPERFICIE DENTRO DE LA ZCC (HA)
38	MEAKARBEKOA	MEAKARBEKOA	102	IRUN		172,1
39	BELITZ	BELITZ	102	IRUN		286,0
40	ZUBELTZU- SAN NARTZISO	ALTZIKO ZABALA	102	IRUN		126,7
		LAPICE	102	IRUN		134,9
		ZUBELTZU	102	IRUN		170,2
						431,8
41	ARKALE	ARKALE	101	OIARTZUN		207,4
42	ALTZI	ALTZI	101	OIARTZUN		124,8
43	MARKELAIN- SAROBÉ	GORRINZULOAGA	101	OIARTZUN	AIKO HARRIA P.N.	166,6
		ORDOSOLEGI - AUZOKALTE	101	OIARTZUN	AIKO HARRIA P.N.	244,8
						411,4
44	SAROBÉ- ARDITURRI	MARADI	101	OIARTZUN	AIKO HARRIA P.N.	90,2
		MOMOTEGI	101	OIARTZUN	AIKO HARRIA P.N.	219,8
						309,9
45	ARDITURRI- PORTUBURU	ARDITURRI- PORTUBURU	101	OIARTZUN	AIKO HARRIA P.N.	191,2
		BAZTERKALTE	101	OIARTZUN	AIKO HARRIA P.N.	50,1
						241,3
46	PENADEGI	ILLARRATZU	101	OIARTZUN	AIKO HARRIA P.N.	253,8
		PENADEGI	101	OIARTZUN	AIKO HARRIA P.N.	180,6
						434,4
47	ELORRIETAKO KASKOA	ARBELAITZ - URZELAIETA	101	OIARTZUN	AIKO HARRIA P.N.	238,1
		ELORRIETAKO KASKOA	101	OIARTZUN	AIKO HARRIA P.N.	153,0
						391,1
48	MUNAUNDI	MUNAUNDI	101	OIARTZUN		191,4
		PORTUGAL	101	OIARTZUN		268,0
						459,4
49	TXARADI	TXARADI	101	OIARTZUN	AIKO HARRIA P.N.	145,4
		ZERRIMUTUR	101	OIARTZUN	AIKO HARRIA P.N.	221,1
						366,4
50	ERAIN	BIANDITZ LEPOA	101	OIARTZUN	AIKO HARRIA P.N.	137,4
		ERAIN	101	OIARTZUN	AIKO HARRIA P.N.	264,7
						402,1
185	LEITZAENEA	LEITZAENEA	1	HERNANI		102,9
189	ORMAKI	OSIÑAUNDIKO ERREKA	24	ANDOAIN, ELDUAIN, BERASTEGI		244,1
190	IBARROLAKO ERREKA	ASKIKO ERREKA	24	VILLABONA, BERASTEGI, ANDOAIN		8,9
		IBARROLAKO ERREKA	24	VILLABONA, BERASTEGI, ANDOAIN		2,3



Nº	MANCHA	SECTOR	CUADRILLAS DE CAZA AUTORIZADAS	MUNICIPIO	OBSERVACIONES	SUPERFICIE DENTRO DE LA ZCC (HA)
						11,2
193	SORABILLA	SORABILLA	24	ANDOAIN, ADUNA		256,5
194	ONYI AZPI	BARKAIZTEGI	1	URNIETA		218,1
		ONYI AZPI	1	URNIETA		255,9
						474,0
195	SARASAIN	OSINAGA	1	HERNANI		208,9
		SARASAIN	1	HERNANI		272,8
						481,7
196	ONYI - AMUELA	ONYI-AMUELA	1	URNIETA		306,1
197	AMUELA - OTSOLEPO	AMUELA	1	URNIETA		111,2
		OTSOLEPO	1	URNIETA		263,6
						374,7
198	ATXULAR	ABALLARRI - BELABIETA	1	ANDOAIN, URNIETA		201,5
		ATXULAR	1	ANDOAIN, URNIETA		263,2
						464,7
199	BENTA	BENTA	1	URNIETA		150,9
200	KARTOLA	AZKETAKO ERREKA	41	HERNANI		214,1
		ETXOLABERRI	41	HERNANI		411,0
						625,1
201	EZIO	EZIO	41	HERNANI		290,8
246	SANTIOMENDI	OIARBIDE	103, 170	ASTIGARRAGA, HERNANI		240,6
		SANTIOMENDI - ELIZONDO	103, 170	ASTIGARRAGA, HERNANI		269,0
						509,7
247	SAN MARKOS	SAN MARKOS	103, 170	ASTIGARRAGA, ERRETERIA, DONOSTIA-SAN SEBASTIÁN		259,0
317	SEMIOTEGI	ZIORTZA	7, 170	AIA, ZIZURKIL, USURBIL		11,0
318	IRISASI	IRISASI	19, 170	USURBIL		144,5
319	IGARTZABAL	IGARTZABAL	19, 170	USURBIL		101,6
320	ARRATZAIN	ARRATZAIN	19, 170	USURBIL		76,7
323	GARATEGAINA	GARATEGAINA	24, 170	ADUNA, ANDOAIN, ZIZURKIL		79,7
496	ADUNA - SORABILLA	ADUNA	24, 170	ADUNA, ANDOAIN		61,5
		ELORDI	24, 170	ADUNA, ANDOAIN		82,3
						143,8
497	BURUNTZA	AZKORTE	1, 170	ANDOAIN, LASARTE-ORIA, URNIETA		77,3
		BENEDIKA	1, 170	ANDOAIN, LASARTE-ORIA, URNIETA		99,4



Nº	MANCHA	SECTOR	CUADRILLAS DE CAZA AUTORIZADAS	MUNICIPIO	OBSERVACIONES	SUPERFICIE DENTRO DE LA ZCC (HA)
		BURUNTZA HEGOALDEA	1, 170	ANDOAIN, LASARTE-ORIA, URNIETA		130,7
		BURUNTZA IPARRALDEA	1, 170	ANDOAIN, LASARTE-ORIA, URNIETA		197,0
		MIRACAMPOS	1, 170	ANDOAIN, LASARTE-ORIA, URNIETA		109,6
						614,0
498	SANTA BARBARA	ARRIKARTE LEPOA	1, 170	HERNANI, LASARTE- ORIA, URNIETA		141,9
		SANTA BARBARA	1, 170	HERNANI, LASARTE- ORIA, URNIETA		201,3
						343,3
499	ANDATZA	ANDATZA	19, 170	USURBIL		209,5
500	ANTENA	ANTENA	19, 170	DONOSTIA-SAN SEBASTIÁN, USURBIL, ZIZURKIL		109,3
501	ANTENA - PUELA	ANTENA - PUELA	19, 170	DONOSTIA-SAN SEBASTIÁN, USURBIL		127,6
539	BARRENETXE	BARRENETXE	19, 170	DONOSTIA-SAN SEBASTIÁN		170,7
540	EGIOLETA	EGIOLETA	19, 170	DONOSTIA-SAN SEBASTIÁN, USURBIL		144,4
541	ARPITA	ARPITA	19, 170	DONOSTIA-SAN SEBASTIÁN, USURBIL		143,6
542	ITXASKU ZULOA	ITXASKU ZULOA	19, 170	USURBIL		49,0
543	EGITXIKI	EGITXIKI	19, 170	USURBIL		110,3
544	EGILUZE	EGILUZE	19, 170	USURBIL		99,3
545	EMINDOS	EMINDOS	19, 170	USURBIL		266,8
546	ARRILLAGA	ARRILLAGA	19, 170	USURBIL		108,7
605	MENDIZORROTZ IPARRALDEA	AGITI - BUZTINZURI	19	DONOSTIA-SAN SEBASTIÁN		168,2
		IRANGUEN - EGILUZE	19	DONOSTIA-SAN SEBASTIÁN		142,1
						310,3
606	MENDIZORROTZ HEGOALDEA	MENDIZORROTZ HEGOALDEA	19	USURBIL		134,8
622	GAINAUNDI	GAINAUNDI	19, 170	DONOSTIA-SAN SEBASTIÁN, USURBIL		147,0
623	TXALDATXUR	TXALDATXUR	19, 170	DONOSTIA-SAN SEBASTIÁN		297,0
628	BELARTZA	BELARTZA	19, 170	DONOSTIA-SAN SEBASTIÁN		35,3
629	UNANUE	UNANUE	19, 170	DONOSTIA-SAN SEBASTIÁN		49,3
630	BARKAIZTEGI	BARKAIZTEGI	19, 170	DONOSTIA-SAN SEBASTIÁN, USURBIL		43,6
644	ABALOTZ	ABALOTZ	19	ANDOAIN, DONOSTIA-SAN SEBASTIÁN		174,8



Nº	MANCHA	SECTOR	CUADRILLAS DE CAZA AUTORIZADAS	MUNICIPIO	OBSERVACIONES	SUPERFICIE DENTRO DE LA ZCC (HA)
645	ONDABILLETA	ONDABILLETA	7, 170	USURBIL		258,7
649	OINDOLAR	LASTURMENDI	24	VILLABONA, BERASTEGI, ANDOAIN		7,3
		OINDOLAR	24	VILLABONA, BERASTEGI, ANDOAIN		52,1
						59,4
652	LEIZOTZ	LEIZOTZ	1	ANDOAIN, URNIETA		233,1
		XOXOKA	1	ANDOAIN, URNIETA		196,0
						429,1
655	MITXINTXOLA	MITXINTXOLA		PASAIA	JAIZKIBEL	203,5
656	LEHEN TORREOIA	LEHEN TORREOIA		LEZO, PASAIA	JAIZKIBEL	145,8
657	MILITARREN EREMUA	AMAOTZAR		PASAIA	JAIZKIBEL	118,6
		IÑALURRETA		PASAIA	JAIZKIBEL	112,6
		URGAIZTO		PASAIA	JAIZKIBEL	98,9
						330,0
658	BIGARREN TORREOIA	BIGARREN TORREOIA		LEZO, PASAIA	JAIZKIBEL	95,3
659	HIRUGARREN TORREOIA	HIRUGARREN TORREOIA		LEZO, PASAIA	JAIZKIBEL	107,5
660	GAINTXURIZKETA 2	GAINTXURIZKETA 2		LEZO	JAIZKIBEL	139,2
661	ZAPELARRI	ZAPELARRI		PASAIA	JAIZKIBEL	205,9
662	ERENTZIN	ERENTZIN		HONDARRIBIA	JAIZKIBEL	369,2
663	ARTXINAR	ARTXINAR		HONDARRIBIA	JAIZKIBEL	144,9
664	JAIZKIBEL- ALLERRU	JAIZKIBEL-ALLERRU		HONDARRIBIA	JAIZKIBEL	280,2
665	GAINTXURIZKETA 1	GAINTXURIZKETA 1		HONDARRIBIA	JAIZKIBEL	93,2
666	TXURTXIPI	TXURTXIPI		HONDARRIBIA	JAIZKIBEL	271,1
667	IPIZTI	IPIZTI		HONDARRIBIA	JAIZKIBEL	188,3
668	ARTZU	ARTZU		HONDARRIBIA	JAIZKIBEL	199,9
669	HIGER	HIGER		HONDARRIBIA	JAIZKIBEL	134,1
671	TANTAILEPOA	OIELEKU	101	OIARTZUN	AIKO HARRIA P.N.	238,5
		TANTAILEPOA	101	OIARTZUN	AIKO HARRIA P.N.	294,7
						533,2
678	GOGORREN HEGIA	GOGORREN HEGIA	101	OIARTZUN	AIKO HARRIA P.N.	126,9
		MATXIKITA	101	OIARTZUN	AIKO HARRIA P.N.	64,9
						191,8
679	PAGOAGALARRE	PAGOAGALARRE	101	OIARTZUN	AIKO HARRIA P.N.	224,2
684	LANDARBASO	EPELERREKA	103, 170	ASTIGARRAGA, HERNANI		169,6
		LANDARBASO	103, 170	ASTIGARRAGA, HERNANI		270,1
						439,7

Nº	MANCHA	SECTOR	CUADRILLAS DE CAZA AUTORIZADAS	MUNICIPIO	OBSERVACIONES	SUPERFICIE DENTRO DE LA ZCC (HA)
685	FLOREAGA	FLOREAGA	103, 170	ASTIGARRAGA, ERRETERIA, DONOSTIA-SAN SEBASTIÁN		142,4
		TXORITOKIETA- TELLERI	103, 170	ASTIGARRAGA, ERRETERIA, DONOSTIA-SAN SEBASTIÁN		175,8
						318,2
687	AIEI	AIEI	24	ANDOAIN, ELDUAIN, BERASTEGI		117,3
		MALOERREKA	24	ANDOAIN, ELDUAIN, BERASTEGI		209,5
		USABELARTZA	24	ANDOAIN, ELDUAIN, BERASTEGI		138,7
						465,6
688	PURGATORIO	PURGATORIO	41	HERNANI		214,7
691	AZERILEPO	AZERILEPO	41	HERNANI	AIKO HARRIA P.N.	105,9
Total general						23.701,8

*Tabla 6. Manchas de caza mayor inventariadas en la ZCC I.*

El conjunto de las 100 manchas de caza inventariadas suma una superficie de 23.701,8 ha, lo que supone el 63% de la superficie de la unidad de gestión y el 77% de la superficie hábil. La relación de manchas y sectores de caza de la unidad de gestión actualizada es consultable a través del enlace <https://www.gipuzkoa.eus/es/web/ehiza-arrantza/bisorea>.

Determinadas manchas de caza que se indican en la tabla de arriba se localizan en espacios naturales protegidos, lo que se especifica en la columna de observaciones. Dichos terrenos constituyen a efectos de la caza, terrenos de régimen cinegético especial, conforme a la Ley 2/2011. El aprovechamiento cinegético de la caza mayor en ellos se regirá por lo previsto en las disposiciones que reglamenten el uso y disfrute de cada espacio, y en su caso, por los PTOC de cada espacio, y en lo no indicado en ellos, por lo que se establezca en el presente documento.

Los grupos de gestión autorizados para la caza del jabalí en batidas en las manchas de caza arriba indicadas, son las cuadrillas de caza mayor integradas en la Federación, que se rigen por un Reglamento interno de caza mayor.

Las zonas de caza de estos grupos de gestión abarcan sectores geográficos coherentes, para un adecuado aprovechamiento de la caza mayor, así como para una adecuada gestión de los daños agrícolas que ésta pudiera ocasionar, y vienen representados en el mapa nº 5. Así, los grupos de gestión autorizados para la caza mayor en la ZCC 1 son los siguientes:

Nº REFERENCIA DEL GRUPO DE GESTIÓN	ESPECIE AUTORIZADA	ZONA DE CAZA PRINCIPAL
1	BASURDEA, ORKATZA	URNIETA, ANDOAIN
7	BASURDEA, ORKATZA	AIA
19	BASURDEA, ORKATZA	USURBIL
24	BASURDEA, ORKATZA	ANDOAIN
41	BASURDEA, ORKATZA	HERNANI
101	BASURDEA, ORKATZA	OIARTZUN
102	BASURDEA, ORKATZA	IRUN
103	BASURDEA, ORKATZA	ERREENTERIA
170	ORKATZA	USURBIL

*Tabla 7. Grupos de gestión de caza mayor autorizados en la ZCC 1.*

Cualquier solicitud de modificación de manchas de caza y zonas de caza autorizadas a estos grupos de gestión debe seguir los cauces del Reglamento de caza mayor de la Federación Guipuzcoana de caza y contar con la autorización del Servicio competente en materia de caza de la Diputación Foral de Gipuzkoa.

A su vez, el Servicio competente en materia de caza de la Diputación Foral de Gipuzkoa podrá puntualmente modificar la zonificación arriba expuesta, a lo largo de la vigencia del presente PTOC, de oficio, o por motivos de gestión cinegética, tal como la inhabilitación de alguna de las cuadrillas autorizadas por infracciones administrativas, o por prácticas inadecuadas. En dicha modificación puntual se podrán incluir nuevas manchas de caza, o modificar o excluir algunas de ellas. Cualquier modificación se verá reflejada en el permiso expedido a la cuadrilla de caza.

Asimismo, el Servicio competente en materia de caza de la Diputación Foral de Gipuzkoa podrá limitar temporalmente la caza en las citadas manchas de caza, cuando ésta pudiera

entrar en conflicto con otros usos autorizados en el monte (por ejemplo, carreras de montaña, etc.) o con la conservación del patrimonio natural (por ejemplo, época de reproducción de especies amenazadas, etc.).

#### **4.4.1.2. ZONAS DE ADIESTRAMIENTO DE PERROS**

Actualmente existe una zona destinada al adiestramiento de perros de caza en el Monte de Utilidad Pública nº 1.028.1 Sarobetxoeta, en el término municipal de Zizurkil, ZCC 2. Esta zona de adiestramiento, con una superficie de 22 has, es gestionada por la Federación Guipuzcoana de Caza, y a ella tienen acceso todas las cuadrillas de caza implicadas en la gestión de la caza mayor a nivel provincial.

Si en algún momento se planteara la creación de una zona de adiestramiento de perros en esta unidad de gestión, se deberá cumplir con lo que para este tipo de terrenos cinegéticos establece la Ley 2/2011 y demás legislación vigente.

#### **4.4.2. TERRENOS DE RÉGIMEN CINEGÉTICO ESPECIAL**

##### **4.4.2.1. ESPACIOS NATURALES PROTEGIDOS**

En el apartado 3.1 se especifican los espacios naturales protegidos localizados en la ZCC 1.

A efectos de la caza, la Ley 2/2011 de Caza de Euskadi establece que estos espacios son terrenos de régimen cinegético especial. El aprovechamiento cinegético en ellos se regirá por lo previsto en las disposiciones que reglamenten el uso y disfrute de cada espacio, o por lo que dispongan los PTOC correspondientes a cada espacio, y en lo no indicado en ellos, por lo que se establezca en el presente PTOC.

En este sentido, en la redacción del presente PTOC se ha tenido en cuenta la zonificación establecida en el Plan Rector de Uso y Gestión del Parque Natural de Aiako Harria, y en

concreto, lo relativo a las zonas de Reserva, donde la práctica cinegética está prohibida, quedando incluidas dichas zonas en los terrenos no cinegéticos (ver apartado 4.4.4).

#### 4.4.2.2. ZONAS DE SEGURIDAD

Son zonas de seguridad las establecidas por la Ley 2/2011 de Caza de Euskadi, en su artículo 27.

Además de las anteriores, existen cuatro zonas de seguridad declaradas expresamente y que afectan a la ZCC 1:

- Zona de seguridad de Txingudi: declarada mediante Orden Foral de 28 de junio de 2006 (BOG nº 126, de 4-07-2006). Su superficie es de 1945 ha. Está prohibido el ejercicio de la caza mayor en toda la zona de seguridad y en una faja de 50 m de anchura que flanquee todo su límite.
- Zona de seguridad de Donostia y Pasaia: declarada mediante Orden Foral de 26 de julio de 2012 (BOG nº 151, de 8-08-2012), con una superficie de 4.063 Has.
- Zona de Seguridad de Goiburu: declarada mediante Orden Foral de 15 de septiembre de 2003 (BOG nº 184, de 29-09-2003), con una superficie de 245 Has.
- Zona de Seguridad de Santiomendi: declarada mediante Orden Foral de 3 de noviembre de 1998 (BOG nº 222, de 20-11-1998), con una superficie de 1 Ha.

En estas zonas de seguridad, está prohibida la caza con armas. No obstante, el Servicio competente en materia de caza de la Diputación Foral de Gipuzkoa podrá autorizar la realización de acciones cinegéticas concretas, de forma excepcional, para evitar peligros para las personas o daños en la agricultura, ganadería, masas forestales o fauna silvestre, de acuerdo a lo dispuesto en el artículo 27.7 la Ley 2/2011, de 17 de marzo, de Caza.

A su vez, la Ley 2/2011, en su artículo 27.2 establece que, las diputaciones forales están facultadas para autorizar la caza en las zonas de seguridad de los apartados a), b) y c) del número 3 del mismo artículo, cuando concurren razones de interés público. Asimismo,

en el apartado 27.6, establece que, dadas las peculiaridades de las distintas modalidades de caza y de la orografía del terreno, los órganos forales competentes aprobarán la normativa específica que regule el uso de armas en estas zonas y sus proximidades. Por lo tanto, en el marco del presente PTOC será de aplicación la normativa específica que sobre este aspecto pueda establecer el órgano competente en materia de caza de la Diputación Foral de Gipuzkoa.

#### **4.4.3. APARCAMIENTOS Y VÍAS DE TRÁNSITO**

Las principales vías de tránsito vienen representadas en el Mapa nº 1 Situación.

La circulación a motor por las pistas forestales se realizará conforme a legislación vigente (Norma Foral 7/2006 de Montes de Gipuzkoa, la Ley 9/2021, de 25 de noviembre, de conservación del patrimonio natural de Euskadi, etc.). Fuera de la red de accesos de tránsito libre, la circulación de vehículos para llevar a cabo actividades cinegéticas requerirá la posesión de una autorización concedida por el órgano gestor.

Puesto que no se han definido aparcamientos exclusivos para el aprovechamiento cinegético, las zonas de aparcamiento serán las de uso público general, así como aquellas que habiliten un eficaz aprovechamiento cinegético, sin impedir el tránsito de los servicios oficiales, emergencias u otros aprovechamientos en ejecución en el monte.

#### **4.4.4. TERRENOS NO CINEGÉTICOS**

En los terrenos no cinegéticos, la práctica de la caza está prohibida con carácter permanente. Tal y como establece el artículo 23 de la Ley 2/2011 de Caza de Euskadi, de forma excepcional podrá autorizarse por las diputaciones forales la captura de determinados ejemplares de especies cinegéticas, por razones de orden científico, o para evitar daños a las personas, cultivos o fauna.

#### 4.4.4.1. REFUGIOS DE FAUNA

La Ley 2/2011 establece como refugios de fauna las masas de aguas superficiales, tal y como se definen en la normativa de aguas, así como sus zonas adyacentes; la extensión de las zonas adyacentes se determinará reglamentariamente.

Además de las anteriores, en la ZCC 1 se localizan los siguientes refugios de fauna declarados expresamente:

- El Refugio de fauna del embalse de Añarbe (términos municipales de Errenteria y Oiartzun), con una superficie aproximada de 127 Has.
- El Refugio de fauna Erkaitz-Aparrain-Sarobe (término municipal de Hernani): fue declarado mediante Resolución de 4 de enero de 1984, de la Dirección de Ordenación de los Recursos Naturales del Departamento de Agricultura del Gobierno Vasco, con una superficie aproximada de 116 Has.

Asimismo, se han tenido en cuenta aquí las siguientes superficies incluidas como zonas de Reserva Integral en el Plan Rector de Uso y Gestión del Parque Natural de Aiako Harria:

- Bosque y regata de Endara.
- Cascada y bosque de Enbido.
- Txurumuru txikia.

#### 4.4.4.2. RESERVAS DE CAZA

La Ley 2/2011 de Caza de Euskadi establece en su artículo 15.7 que las zonas de caza controlada incluirán una zona de reserva, que tendrá la consideración de refugio de fauna, de una extensión mínima del 10% de la superficie de la ZCC.

En el apartado 4.4.1.1.1 se relacionan las manchas de caza inventariadas para la ZCC 1. La relación de manchas de caza de la unidad de gestión actualizadas puede consultarse asimismo en el enlace <https://www.gipuzkoa.eus/es/web/ehiza-arrantza/bisorea>.





La totalidad de las manchas de caza inventariadas abarcan 23.701,8 ha (el 63% de la superficie de la unidad de gestión). Las superficies que quedan fuera de dichas manchas inventariadas se consideran reserva de caza a efectos del presente PTOC, por lo que se cumple con lo establecido en el artículo 15.7 de la Ley de Caza.

#### **4.5. PLAN DE SEGUIMIENTO CINEGÉTICO**

El plan de seguimiento cinegético es el instrumento de gestión y desarrollo del PTOC que establece el artículo 33 de la Ley 2/2011 de Caza.

El adjudicatario del aprovechamiento cinegético presentará anualmente ante el órgano gestor una memoria anual con el contenido que se relaciona a continuación:

- Resumen de los datos administrativos.
- Resumen de las actividades cinegéticas y trabajos desarrollados en el último año. Incluirá información relativa a las competiciones de caza que se hayan llevado a cabo.
- Relación de cuadrillas de caza que han practicado la caza en la ZCC en la última temporada.
- Tablas de caza de cada una de las especies cinegéticas que han sido objeto de aprovechamiento, incluyendo la información relativa al número de jornadas de caza, zonas de caza, número de ejemplares vistos y cazados.
  - Para ello, el cazador deberá presentar los resultados de cada jornada de caza a través de:
    - La aplicación disponible en la página web <http://mobi.nekagip.eus/EhizaKudeaketa>
    - o cualquier otro medio que se establezca reglamentariamente.
- Información relativa a epizootias, toxicidades o anomalías observadas en la fauna cinegética.
- Información relativa a daños producidos por especies cinegéticas.
- Propuesta de mejoras a realizar para la práctica de la caza.



## **ANEXOS**

## **ANEXO 1. MAPAS**

MAPA Nº 1. SITUACIÓN DE LA ZONA DE CAZA CONTROLADA

MAPA Nº 2. ZONA HÁBIL PARA CAZA MAYOR

MAPA Nº 3. MANCHAS DE CAZA MAYOR

MAPA Nº 4. ZONIFICACIÓN CINEGÉTICA

MAPA Nº 5. ZONAS DE CAZA DE LAS CUADRILLAS DE CAZA MAYOR





GOLFO DE VIZCAYA

## KOKAPENA / SITUACIÓN:



## LEGENDA / LEYENDA:

 Zainpeko Ehiza-eremuaren mugak /  
Límite de la Zona de Caza Controlada

Gipuzkoako  
Foru Aldundia  
Lurralde Osoa Berria  
Departamentua



Diputación Foral  
de Gipuzkoa  
Departamento de Equilibrio  
Territorial Verde

1- DONOSTIALDEA-BIDASOALDEA  
EHIZA-EREMUAREN EHIZA LARRIA  
ANTOLATZEKO PLAN TEKNIKOA /

PLAN TÉCNICO DE ORDENACIÓN CINEGÉTICA  
DE LA ZONA DE CAZA CONTROLADA  
1- DONOSTIALDEA-BIDASOALDEA



GAIA / TEMA:

KOKAPENA /  
SITUACIÓN

MAPA ZK. / MAPA Nº:

1

ESKALA GRAFIKOA /  
ESCALA GRÁFICA

EGILEA / AUTOR:

JULEN HENRY

DATA / FECHA:

EKAIA / JUNIO  
2025

0 1 2 3 4 5 km





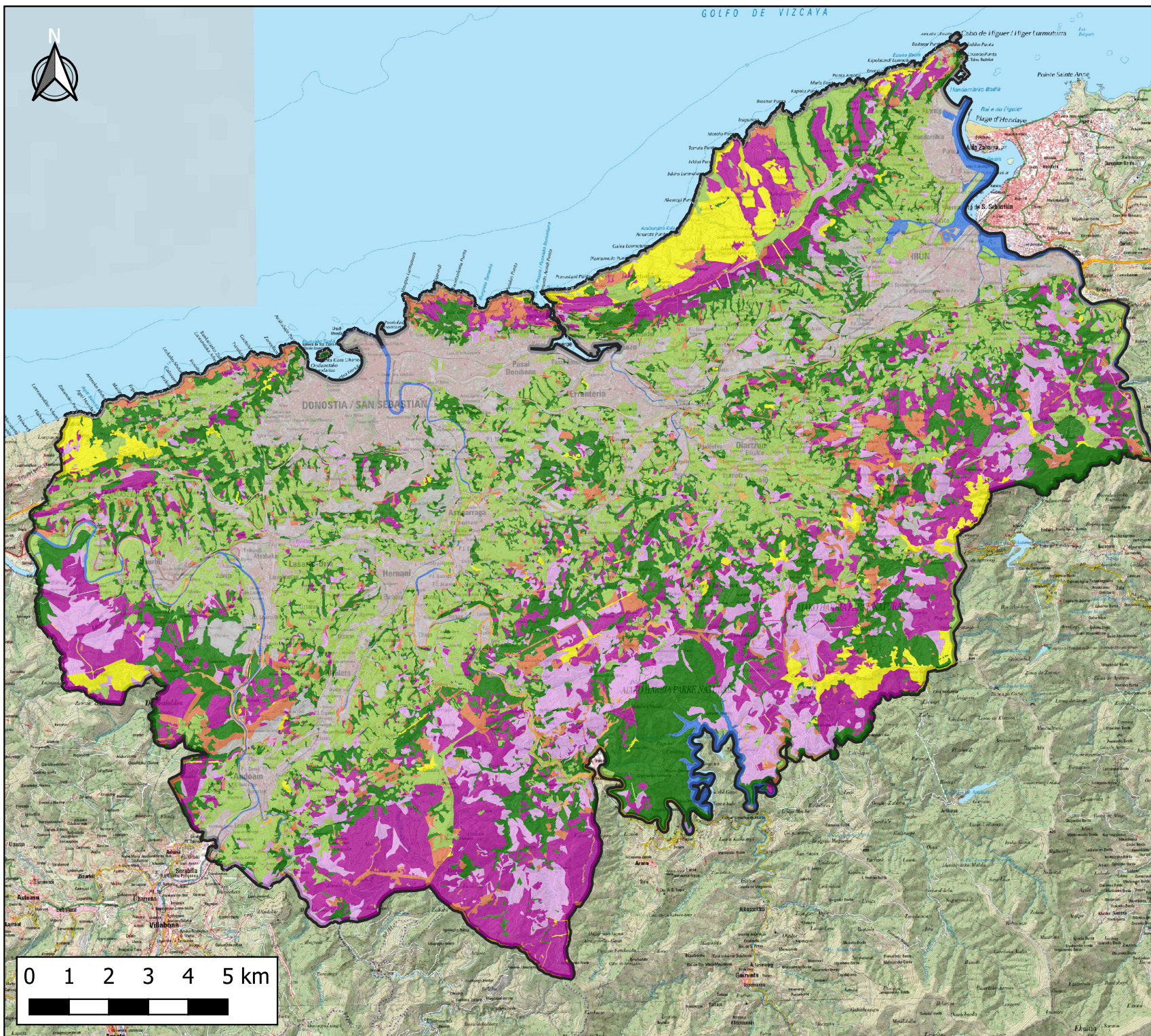

## KOKAPENA / SITUACIÓN:



## LEGENDA / LEYENDA:

 Zainpeko Ehiza-eremuaren muga /  
Límite de la Zona de Caza Controlada

### Ehiza larriaren eremu erabilgarria / Zona hábil para caza mayor

#### Nombre / Izena

-  Belardiak eta laborantzak / Prados y cultivos
-  Larre-sastrakadia / Pastizal-Matorral
-  Sastrakadia / Matorral
-  Ibaiertzetako basoa / Bosque de ribera
-  Ur-orria / Lámina de agua
-  Konifero baso-landaketa / Plantaciones de coníferas
-  Hostozabaleko baso-landaketa / Plantaciones de frondosas
-  Hostozabaleko basoa / Bosque de frondosas
-  Landaredi gabeko eremuak / Zonas sin vegetación

Gipuzkoako  
Foru Aldundia  
Lurralde Osoa Berreskuratzen  
Departamentua



Diputación Foral  
de Gipuzkoa  
Departamento de Espazio  
Territorial Verde

1- DONOSTIALDEA-BIDASOALDEA  
EHIZA-EREMUAREN EHIZA LARRIA  
ANTOLATZEKO PLAN TEKNIKOA /

PLAN TÉCNICO DE ORDENACIÓN CINEGÉTICA  
DE LA ZONA DE CAZA CONTROLADA  
1- DONOSTIALDEA-BIDASOALDEA



GAIA / TEMA:  
EHIZA LARRIAREN  
EREMU ERABILGARRIA /  
ZONA HÁBIL PARA CAZA MAYOR

MAPA ZK. / MAPA Nº:

2

ESKALA GRAFIKOA /  
ESCALA GRÁFICA

EGILEA / AUTOR:

JULEN HENRY

DATA / FECHA:

EKAIA / JUNIO  
2025







GOLFO DE VIZCAYA

## KOKAPENA / SITUACIÓN:



## LEGENDA / LEYENDA:

-  Zainpeko Ehiza-eremuaren mugak /  
Límite de la Zona de Caza Controlada
-  Ehiza larriko uxalekuak /  
Manchas de caza mayor

- |                             |                               |
|-----------------------------|-------------------------------|
| 16- LIZTORRETA              | 323- GARATEGAINA              |
| 17- SUSPERREGI              | 496- ALOIA - SORABILLA        |
| 18- IANTZI                  | 497- BURUNTZA                 |
| 19- UNTZAUNDI               | 498- SANTA BARBARA            |
| 20- GARANO                  | 499- ANDATZA                  |
| 21- URDABURU                | 500- ANTENA                   |
| 22- APARAIN - ARGORRI       | 501- ANTENA - PUELA           |
| 23- LARRAX - PAGOVARDE      | 539- BARRENETXE               |
| 24- IZENEDER                | 540- EGIOLETA                 |
| 26- AVILA                   | 541- ARPIETA                  |
| 27- LANDARBASO - ASTABEIXAR | 542- ITXASRU ZULOA            |
| 28- URIZAN                  | 543- EGITIDE                  |
| 29- ERROZARRI               | 544- EGIOLE                   |
| 30- PAGOANA                 | 545- ENKINOS                  |
| 31- AMASIN                  | 546- ARRIOLAGA                |
| 32- SAN MARCIAL - LASTOLA   | 605- MENDIZORROITZ IPARRALDEA |
| 33- SAN MARCIAL             | 606- MENDIZORROITZ HEGALALDEA |
| 34- SAN MARCIAL - BERROA    | 623- GAINAUNDI                |
| 35- EMBEDO                  | 623- TXALDATUR                |
| 37- ARRIJURGETA             | 628- BELATZA                  |
| 38- MEAKARBEOKA             | 629- UNANUE                   |
| 39- BELTZ                   | 630- BARRAIZTEGI              |
| 40- ZURETZU - SAN NARTZISO  | 644- ARALOTZ                  |
| 41- ARKALE                  | 645- ONDABILETA               |
| 42- ALTZI                   | 649- OINDOLAR                 |
| 43- MARKEAIN - SAROE        | 650- SANTICULTZ               |
| 44- SAROE - ARDITURRI       | 652- LEIZOTZ                  |
| 45- ARDITURRI - PORTUBURU   | 655- RETINTOLA                |
| 46- PENADEGI                | 656- LEHEN TORREOLA           |
| 47- ELORRIETAKO KASKOA      | 657- MILTARREN EREHUA         |
| 48- MINAUNEI                | 658- BIGARREREN TORREOLA      |
| 49- TXARADI                 | 659- BURUGARREN TORREOLA      |
| 50- ERAN                    | 660- GAITUNIZKETA 2           |
| 103- BARRENUEÑO             | 661- ZAPELARRI                |
| 185- LETIZAEÑA              | 662- ERENZIN                  |
| 189- ORMAI                  | 663- ANTZINA                  |
| 190- IBARROLAKO ERREKA      | 664- JAIZOBEL-ALLERRU         |
| 193- SORABILLA              | 665- GAITUNIZKETA 1           |
| 194- ONIT AZPI              | 666- TURTURI                  |
| 195- SARASAIN               | 667- IPIZTI                   |
| 196- ONIT - AMUELA          | 668- ANTZU                    |
| 197- AMUELA - OTSOLEPO      | 669- HIGER                    |
| 198- ATJULAR                | 671- TANTALEPOA               |
| 199- BENTA                  | 678- GOGORREN HEGIA           |
| 200- KARTOLA                | 679- PAGOAGALARRE             |
| 201- EZIO                   | 684- LANDARBASO               |
| 246- SANTITOMENDI           | 685- FLORESKA                 |
| 247- SAN MARKOS             | 687- AIE                      |
| 317- SEMOTEGI               | 688- PARIGATORIO              |
| 318- IRISASI                | 691- AZERILEPO                |
| 319- IGARTZABAL             |                               |
| 320- ARATZAIN               |                               |

Gipuzkoako  
Foru Aldundia  
Lurralde Osoa Berreskurte  
Departamentua



Diputación Foral  
de Gipuzkoa  
Departamento de Equilibrio  
Territorial Verde

1- DONOSTIALDEA-BIDASOALDEA  
EHIZA-EREMUAREN EHIZA LARRIA  
ANTOLATZEKO PLAN TEKNIKOA /

PLAN TÉCNICO DE ORDENACIÓN CINEGÉTICA  
DE LA ZONA DE CAZA CONTROLADA  
1- DONOSTIALDEA-BIDASOALDEA



GAIA / TEMA:

EHIZA LARRIKO UXALEKUAK /  
MANCHAS DE CAZA MAYOR

MAPA ZK. / MAPA NP:

3

ESKALA GRAFIKOA /  
ESCALA GRÁFICA

EGILEA / AUTOR:

JULEN HENRY

DATA / FECHA:

EKAINA / JUNIO  
2025

0 1 2 3 4 5 km















GOLFO DE VIZCAYA

## KOKAPENA / SITUACIÓN:



## LEGENDA / LEYENDA:

-  Zainpeko Ehiza-eremuaren muga /  
Límite de la Zona de Caza Controlada
-  Uso postuak /  
Puestos palomeros
-  Ehiza larriko uxalekuak /  
Manchas de caza mayor
-  Faunaren babeslekuak /  
Refugios de fauna
-  Izendatutako segurtasun eremuak /  
Zonas de seguridad declaradas
-  Parke naturalak /  
Parques naturales
-  Paisaia natural babestuak /  
Paisajes naturales protegidos
-  Natura 2000 sarea /  
Red Natura 2000

Gipuzkoako  
Foru Aldundia  
Lurralde Politikako  
Departamentua



Diputación Foral  
de Gipuzkoa  
Departamento de Euzko Legea

1- DONOSTIALDEA-BIDASOALDEA  
EHIZA-EREMUAREN EHIZA LARRIA  
ANTOLATZEKO PLAN TEKNIKOA /

PLAN TÉCNICO DE ORDENACIÓN CINEGÉTICA  
DE LA ZONA DE CAZA CONTROLADA  
1- DONOSTIALDEA-BIDASOALDEA



GAIA / TEMA:

EHIZAREN ZONIFIKAZIOA /  
ZONIFICACIÓN CINEGÉTICA

MAPA ZK. / MAPA Nº:

4

ESKALA GRAFIKOA /  
ESCALA GRÁFICA

EGILEA / AUTOR:

JULEN HENRY

DATA / FECHA:

EKAIA / JUNIO  
2025

0 1 2 3 4 5 km







GOLFO DE VIZCAYA

## KOKAPENA / SITUACIÓN:



## LEGENDA / LEYENDA:

- Zainpeko ehiza eremuaren mugak /  
Límite de la Zona de Caza Controlada
- Udalerri muga / Límite de municipios

## TALDEAK / CUADRILLAS

- 1
- 7
- 19
- 24
- 41
- 101
- 102
- 103

Gipuzkoako  
Foru Aldundia  
Lurralde Orea Berdeko  
Departamendua



Diputación Foral  
de Gipuzkoa  
Departamento de Equilibrio  
Territorial Verde

1- DONOSTIALDEA-BIDASOALDEA  
EHIZA-EREMUAREN EHIZA LARRIA  
ANTOLATZEKO PLAN TEKNIKOA /

PLAN TÉCNICO DE ORDENACIÓN CINEGÉTICA  
DE LA ZONA DE CAZA CONTROLADA  
1- DONOSTIALDEA-BIDASOALDEA



GAIA / TEMA:

EHIZA LARRIKO TALDEEN  
EHIZA EREMIAK / ZONAS DE CAZA  
DE LAS CUADRILLAS DE CAZA MAYOR

MAPA ZK. / MAPA Nº:

5.1

ESKALA GRAFIKOA /  
ESCALA GRÁFICA

EGILEAK / AUTORES:

JULEN HENRY, YVES MEYER

DATA / FECHA:

EKAIA / JUNIO  
2025

0 1 2 3 4 5 km









GOLFO DE VIZCAYA

## KOKAPENA / SITUACIÓN:



## LEGENDA / LEYENDA:

-  Zainpeko ehiza eremuaren mugak / Límite de la Zona de Caza Controlada
-  Udalerri muga / Límite de municipios

## TALDEAK / CUADRILLAS

 170

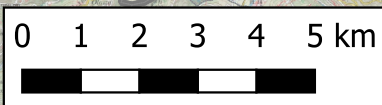
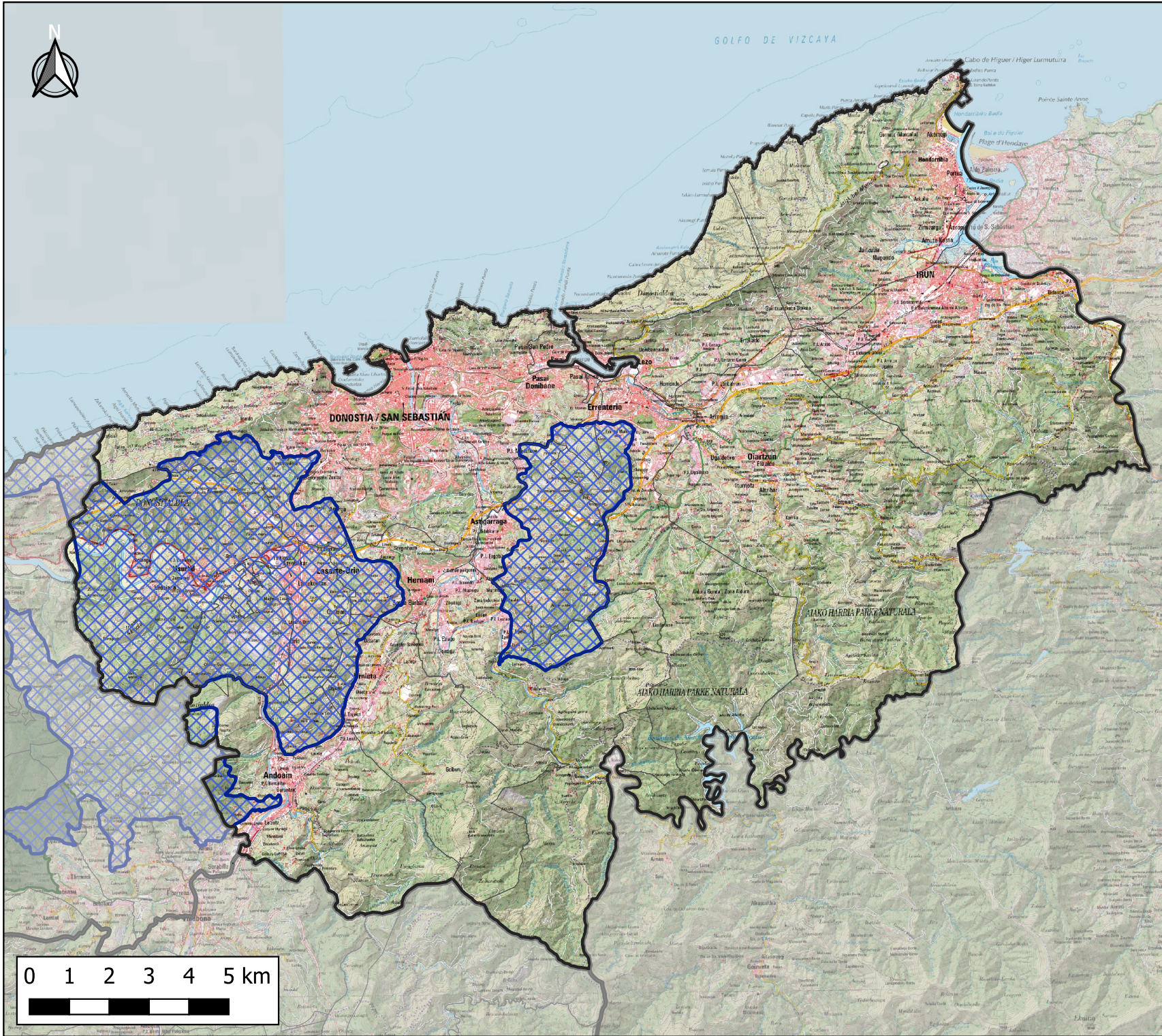

**Gipuzkoako Foru Aldundia**  
Lurralde Oroketa Berrak  
Departamentua



**Diputación Foral de Gipuzkoa**  
Departamento de Equilibrio Territorial Verde

**1- DONOSTIALDEA-BIDASOALDEA  
EHIZA-EREMUAK / ZONAS DE CAZA  
ANTOLATZEKO PLAN TEKNIKOA /**

**PLAN TÉCNICO DE ORDENACIÓN CINEGÉTICA  
DE LA ZONA DE CAZA CONTROLADA  
1- DONOSTIALDEA-BIDASOALDEA**



GAIA / TEMA:  
ORKATZ-EHIZA TALDEEN  
EHIZA-EREMUAK / ZONAS DE CAZA  
DE LAS CUADRILLAS DE CAZA DE CORZO

MAPA ZK. / MAPA Nº:  
5.2  
ESKALA GRAFIKOA /  
ESCALA GRÁFICA

EGILEAK / AUTORES:  
JULEN HENRY, YVES MEYER

DATA / FECHA:  
EKAINA / JUNIO  
2025





**ANEXO II. Tabla 1. Resultados de la caza de jabalí, por unidad de gestión.**

UD. GESTIÓN	DATOS	01/02	02/03	03/04	04/05	05/06	06/07	07/08	08/09	09/10	10/11	11/12	12/13	13/14	14/15	15/16	16/17	17/18	18/19	19/20	20/21	21/22	22/23	TOTAL
ZCC 1. EK: DONOSTIALDEA-BIDASOALDEA	Nº batidas	95	112	100	112	124	148	151	152	120	98	109	116	154	183	161	194	247	249	243	324	325	362	3879
	Jab. vistos	257	232	286	348	521	526	692	526	463	297	382	353	506	464	417	507	760	798	835	864	788	858	11680
	Jab. cazados	116	101	154	179	265	288	346	253	209	163	196	171	230	212	197	276	382	464	503	513	438	478	6134
ZCC 2. EK: BAJO DEBA- UROLA COSTA / DEBABARRENA-UROLA KOSTA	Nº batidas	94	60	86	76	83	93	123	118	146	138	110	165	192	178	222	266	293	289	278	407	377	411	4205
	Jab. vistos	225	131	257	139	160	143	235	215	265	287	396	480	517	404	410	506	642	709	708	955	863	965	9612
	Jab. cazados	152	89	177	83	87	68	131	110	163	189	205	282	339	262	282	330	464	510	551	731	654	739	6598
ZCC 3. EK: TOLOSALDEA	Nº batidas	61	74	89	94	96	80	104	90	113	81	55	122	155	135	265	292	302	258	280	368	312	342	3768
	Jab. vistos	132	170	245	194	222	167	203	146	196	156	155	309	373	250	456	511	449	323	351	392	295	288	5983
	Jab. cazados	63	75	83	78	94	50	75	55	93	63	72	118	143	100	220	256	267	212	238	261	198	194	3008
ZCC 4. EK: GOIERRI	Nº batidas	148	179	166	154	174	173	197	189	160	182	118	173	222	242	256	293	284	297	337	391	354	358	5047
	Jab. vistos	295	307	319	291	305	269	356	229	202	212	274	380	419	398	426	536	618	634	761	772	624	576	9203
	Jab. cazados	111	120	132	115	137	100	153	106	90	87	122	150	215	237	230	307	331	426	465	486	402	380	4902
ZCC 5. EK: ALTO DEBA / DEBAGOIENA	Nº batidas	50	57	47	62	82	82	107	149	202	151	86	130	236	230	350	383	469	420	479	593	505	559	5429
	Jab. vistos	115	86	76	110	129	158	128	189	167	155	185	271	398	446	473	585	838	600	807	967	731	900	8514
	Jab. cazados	49	39	33	39	51	66	47	83	76	70	92	149	203	178	235	296	439	387	473	609	458	547	4619
AIZELEKU EHIZA BABESLEKUA	Nº batidas						1																	1
	Jab. vistos						0																	0
	Jab. cazados						0																	0
ALOÑAMENDI EHIZA BABESLEKUA	Nº batidas												2	1	2	2	2							9
	Jab. vistos												24	0	5	24	23							76
	Jab. cazados												4	0	5	18	13							40
ARALAR EHIZA BABESLEKUA	Nº batidas			1									4	3	2	3	3							16
	Jab. vistos			14									14	12	10	6	33							89
	Jab. cazados			6									3	9	0	6	17							41
GIPUZKOA ETA ARABAKO PARTZUERGO NAGUSIKO EHIZA BARRUTIA	Nº batidas													1		2	3	7	3	4	3	4	5	32
	Jab. vistos													10		70	47	74	19	48	31	23	54	376
	Jab. cazados													5		36	31	34	8	24	20	13	29	200



**ANEXO II. Tabla 1. Resultados de la caza de jabalí, por unidad de gestión.**

UD. GESTIÓN	DATOS	01/02	02/03	03/04	04/05	05/06	06/07	07/08	08/09	09/10	10/11	11/12	12/13	13/14	14/15	15/16	16/17	17/18	18/19	19/20	20/21	21/22	22/23	TOTAL
GOIBURU SEGURTASUN EREMUA	Nº batidas			3	6		1	2	3			2		3	2	2	1							25
	Jab. vistos			19	7		2	7	6			3		5	6	0	1							56
	Jab. cazados			5	3		0	4	3			3		1	2	0	1							22
LEINTZ-GATZAGA APROBETXAMENDU ERKIDEKO EHIZA-LURRA	Nº batidas															1	4	4	4	2		2	1	18
	Jab. vistos															3	13	9	2	5		2	0	34
	Jab. cazados															0	4	3	1	0		0	0	8
LEINTZ-GATZAGA EHIZA BABESLEKUA	Nº batidas									2					3		3	6						14
	Jab. vistos									8					6		0	17						31
	Jab. cazados									7					4		0	12						23
LEINTZ-GATZAGA EHIZA BARRUTIA	Nº batidas													4	4	16	18		27	12	16	9	17	123
	Jab. vistos													17	0	41	20		28	18	32	12	31	199
	Jab. cazados													5	0	20	10		12	12	24	5	7	95
LEINTZ-GATZAGA FAUNA BABESLEKUA	Nº batidas																					3	4	7
	Jab. vistos																					1	4	5
	Jab. cazados																					1	4	5
LEITZARAN EHIZA BARRUTIA	Nº batidas	7	11	14	13	15	11	15	15	14	15	13	17	17	18									195
	Jab. vistos	20	80	138	80	80	57	91	83	74	89	80	89	104	94									1159
	Jab. cazados	9	27	33	26	23	20	30	25	28	27	31	33	30	33									375
PAGOETA-LAURGAIN EHIZA BABESLEKUA	Nº batidas			2	2	6	3	1	5	2	3	1	3			4	1							33
	Jab. vistos			13	15	33	24	4	15	7	20	8	17			18	3							177
	Jab. cazados			12	6	25	13	4	12	4	20	5	12			17	3							133
UDALAITZ EHIZA BABESLEKUA	Nº batidas				1	1			1				3		5	3	7							21
	Jab. vistos				3	16			3				16		24	12	19							93
	Jab. cazados				3	12			3				8		10	5	13							54
<b>Total Nº batidas</b>		<b>455</b>	<b>493</b>	<b>508</b>	<b>520</b>	<b>581</b>	<b>592</b>	<b>700</b>	<b>722</b>	<b>759</b>	<b>668</b>	<b>494</b>	<b>735</b>	<b>988</b>	<b>1004</b>	<b>1287</b>	<b>1470</b>	<b>1612</b>	<b>1547</b>	<b>1635</b>	<b>2102</b>	<b>1891</b>	<b>2059</b>	<b>22822</b>
<b>Total Jab. vistos</b>		<b>1044</b>	<b>1006</b>	<b>1367</b>	<b>1187</b>	<b>1466</b>	<b>1346</b>	<b>1716</b>	<b>1412</b>	<b>1382</b>	<b>1216</b>	<b>1483</b>	<b>1953</b>	<b>2361</b>	<b>2107</b>	<b>2356</b>	<b>2804</b>	<b>3407</b>	<b>3113</b>	<b>3533</b>	<b>4013</b>	<b>3339</b>	<b>3676</b>	<b>47287</b>
<b>Total Jab. cazados</b>		<b>500</b>	<b>451</b>	<b>635</b>	<b>532</b>	<b>694</b>	<b>605</b>	<b>790</b>	<b>650</b>	<b>670</b>	<b>619</b>	<b>726</b>	<b>930</b>	<b>1180</b>	<b>1043</b>	<b>1266</b>	<b>1557</b>	<b>1932</b>	<b>2020</b>	<b>2266</b>	<b>2644</b>	<b>2169</b>	<b>2378</b>	<b>26257</b>



**ANEXO II. Tabla 2. Resultados de la caza de corzo, por unidad de gestión.**

UD. GESTIÓN	DATOS	08/09	09/10	10/11	11/12	12/13	13/14	14/15	15/16	16/17	17/18	18/19	19/20	20/21	21/22	22/23	TOTAL
ZCC 1. EK: DONOSTIALDEA-BIDASOALDEA	Nº batidas	152	128	106	119	120	160	187	172	204	253	260	248	358	361	396	3224
	Corzos vistos	448	448	322	375	391	455	381	408	455	541	299	365	584	491	530	6493
	Corzos cazados	76	101	81	83	101	126	121	139	162	235	133	160	267	210	202	2197
ZCC 2. EK: BAJO DEBA- UROLA COSTA / DEBABARRENA-UROLA KOSTA	Nº batidas	118	156	199	171	279	342	328	406	488	508	457	455	707	612	649	5875
	Corzos vistos	179	203	427	422	786	911	914	931	1026	953	734	858	1116	956	917	11333
	Corzos cazados	30	46	107	108	298	340	339	362	367	393	276	335	443	392	385	4221
ZCC 3. EK: TOLOSALDEA	Nº batidas	90	115	85	75	152	196	205	343	366	340	290	302	431	363	388	3741
	Corzos vistos	155	181	176	212	399	510	448	816	678	622	447	384	667	457	441	6593
	Corzos cazados	40	42	59	55	133	148	171	263	250	263	164	152	313	202	218	2473
ZCC 4. EK: GOIERRI	Nº batidas	189	164	196	163	216	290	303	319	374	363	337	369	467	409	423	4582
	Corzos vistos	473	483	653	614	818	996	698	855	830	833	521	485	688	519	657	10123
	Corzos cazados	100	116	164	160	251	317	285	381	359	348	179	170	269	171	271	3541
ZCC 5. EK: ALTO DEBA / DEBAGOIENA	Nº batidas	149	215	183	138	218	320	371	522	545	611	547	583	751	621	695	6469
	Corzos vistos	238	404	397	390	657	839	960	1350	1315	1306	582	663	904	606	694	11305
	Corzos cazados	65	84	76	86	127	137	228	341	357	374	198	208	316	225	274	3096
ALOÑAMENDI EHIZA BABESLEKUA	Nº batidas					2	1	2	2	2							9
	Corzos vistos					4	0	4	12	6							26
	Corzos cazados					0	0	0	0	0							0
ARALAR EHIZA BABESLEKUA	Nº batidas					4	3	2	3	3							15
	Corzos vistos					22	21	2	6	2							53
	Corzos cazados					0	0	0	0	0							0
GIPUZKOA ETA ARABAKO PARTZUERGON NAGUSIKO EHIZA BARRUTIA	Nº batidas						1		2	3	7	3	4	3	4	5	32
	Corzos vistos						12		12	15	45	22	20	9	26	14	175
	Corzos cazados						0		0	0	6	5	11	0	4	6	32
GOIBURU SEGURITASUN EREMUA	Nº batidas	3			2		3	2	2	1							13
	Corzos vistos	7			0		3	3	0	2							15
	Corzos cazados	0			0		1	2	0	1							4

**ANEXO II. Tabla 2. Resultados de la caza de corzo, por unidad de gestión.**

UD. GESTIÓN	DATOS	08/09	09/10	10/11	11/12	12/13	13/14	14/15	15/16	16/17	17/18	18/19	19/20	20/21	21/22	22/23	TOTAL
LEINTZ-GATZAGA APROBETXAMENDU ERKIDEKO EHIZA-LURRA	Nº batidas								1	4	4	4	2		2	1	18
	Corzos vistos								2	14	12	4	3		7	1	43
	Corzos cazados								0	2	1	2	1		0	0	6
LEINTZ-GATZAGA EHIZA BABESLEKUA	Nº batidas		2					3		3	6						14
	Corzos vistos		10					9		12	12						43
	Corzos cazados		0					0		0	2						2
LEINTZ-GATZAGA EHIZA BARRUTIA	Nº batidas						4	4	16	18		27	12	16	9	17	123
	Corzos vistos						20	10	60	42		54	28	31	9	29	283
	Corzos cazados						0	3	19	10		24	9	12	1	7	85
LEINTZ-GATZAGA FAUNA BABESLEKUA	Nº batidas														3	4	7
	Corzos vistos														2	7	9
	Corzos cazados														0	3	3
LEITZARAN EHIZA BARRUTIA	Nº batidas	15	14	16	13	17	17	18									110
	Corzos vistos	87	54	68	78	114	94	112									607
	Corzos cazados	0	5	14	11	23	21	33									107
PAGOETA-LAURGAIN EHIZA BABESLEKUA	Nº batidas	5	2	3	1	3			4	1							19
	Corzos vistos	15	3	8	0	0			0	0							26
	Corzos cazados	0	0	0	0	0			0	0							0
UDALAITZ EHIZA BABESLEKUA	Nº batidas	1				3		5	3	7							19
	Corzos vistos	5				10		16	8	11							50
	Corzos cazados	0				0		0	0	0							0
<b>Total Nº batidas</b>		<b>722</b>	<b>796</b>	<b>788</b>	<b>682</b>	<b>1014</b>	<b>1337</b>	<b>1430</b>	<b>1795</b>	<b>2019</b>	<b>2092</b>	<b>1925</b>	<b>1975</b>	<b>2733</b>	<b>2384</b>	<b>2578</b>	<b>24270</b>
<b>Total Jab. vistos</b>		<b>1607</b>	<b>1786</b>	<b>2051</b>	<b>2091</b>	<b>3201</b>	<b>3861</b>	<b>3557</b>	<b>4460</b>	<b>4408</b>	<b>4324</b>	<b>2663</b>	<b>2806</b>	<b>3999</b>	<b>3073</b>	<b>3290</b>	<b>47177</b>
<b>Total Jab. cazados</b>		<b>311</b>	<b>394</b>	<b>501</b>	<b>503</b>	<b>933</b>	<b>1090</b>	<b>1182</b>	<b>1505</b>	<b>1508</b>	<b>1622</b>	<b>981</b>	<b>1046</b>	<b>1620</b>	<b>1205</b>	<b>1366</b>	<b>15767</b>

**ANEXO II. Tabla 3. Resultados de la caza de corzo, por unidad de gestión y tipo de batida.**

TIPO BATIDA	UD. GESTIÓN	DATOS	05/06	06/07	07/08	08/09	09/10	10/11	11/12	12/13	13/14	14/15	15/16	16/17	17/18	18/19	19/20	20/21	21/22	22/23	TOTAL
JABALÍ	ZCC 1. EK: DONOSTIALDEA-BIDASOALDEA	Nº batidas		5	7	152	120	98	109	116	154	183	161	194	247	249	244	325	330	362	3056
		Corzos vistos		25	30	448	415	294	346	365	433	370	383	428	527	289	361	535	411	420	6080
		Corzos cazados		6	11	76	88	73	75	89	113	116	128	155	230	129	158	239	169	164	2019
	ZCC 2. EK: BAJO DEBA-UROLA COSTA / DEBABARRENA-UROLA KOSTA	Nº batidas		1		118	146	138	110	165	192	178	222	266	293	292	278	409	382	414	3604
		Corzos vistos		7		179	165	191	140	202	213	161	158	182	174	145	183	222	169	126	2617
		Corzos cazados		2		30	28	37	34	87	70	74	58	61	72	38	60	76	54	40	821
	ZCC 3. EK: TOLOSALDEA	Nº batidas	1	3	4	90	113	80	55	122	155	135	265	292	304	261	280	368	314	342	3184
		Corzos vistos	6	7	15	155	175	164	123	267	371	234	571	474	497	371	325	489	315	312	4871
		Corzos cazados	2	4	4	40	38	53	26	98	104	105	182	176	210	136	136	249	141	151	1855
	ZCC 4. EK: GOIERRI	Nº batidas	2	6	11	189	160	182	118	173	222	242	256	293	284	298	340	391	358	358	3883
		Corzos vistos	9	30	45	473	453	606	428	668	741	525	633	605	565	399	385	455	384	451	7855
		Corzos cazados	4	8	14	100	103	152	96	185	222	182	271	265	221	136	138	183	129	206	2615
	ZCC 5. EK: ALTO DEBA / DEBAGOIENA	Nº batidas	2	2	4	149	202	151	86	130	236	230	350	383	472	432	483	597	509	567	4985
		Corzos vistos	7	6	14	238	373	290	157	277	427	389	705	708	665	251	376	480	310	370	6043
		Corzos cazados	2	2	6	65	76	46	39	21	26	52	108	137	164	51	92	137	95	148	1267
	ALOÑAMENDI EHIZA BABESLEKUA	Nº batidas								2	1	2	2	2							9
		Corzos vistos								4	0	4	12	6							26
		Corzos cazados								0	0	0	0	0							0
	ARALAR EHIZA BABESLEKUA	Nº batidas								4	3	2	3	3							15
		Corzos vistos								22	21	2	6	2							53
		Corzos cazados								0	0	0	0	0							0
	GIPUZKOA ETA ARABAKO PARTZUERGO NAGUSIKO EHIZA BARRUTIA	Nº batidas									1		2	3	7	3	4	3	4	6	33
		Corzos vistos									12		12	15	45	22	20	9	26	14	175
		Corzos cazados									0		0	0	6	5	11	0	4	6	32
		Nº batidas				3			2		3	2	2	1							13
		Corzos vistos				7			0		3	3	0	2							15

**ANEXO II. Tabla 3. Resultados de la caza de corzo, por unidad de gestión y tipo de batida.**

TIPO BATIDA	UD. GESTIÓN	DATOS	05/06	06/07	07/08	08/09	09/10	10/11	11/12	12/13	13/14	14/15	15/16	16/17	17/18	18/19	19/20	20/21	21/22	22/23	TOTAL
	GOIBURU SEGURTASUN EREMUA	Corzos cazados				0			0		1	2	0	1							4
	LEINTZ-GATZAGA APROBETXAMENDU ERKIDKO EHIZA- LURRA	Nº batidas											1	4	4	4	2		2	1	18
		Corzos vistos											2	14	12	4	3		7	1	43
		Corzos cazados											0	2	1	2	1		0	0	6
	LEINTZ-GATZAGA EHIZA BABESLEKUA	Nº batidas					2					3		3	6						14
		Corzos vistos					10					9		12	12						43
		Corzos cazados					0					0		0	2						2
	LEINTZ-GATZAGA EHIZA BARRUTIA	Nº batidas									4	4	16	18		27	12	16	9	17	123
		Corzos vistos									20	10	60	42		54	28	31	9	29	283
		Corzos cazados									0	3	19	10		24	9	12	1	7	85
	LEINTZ-GATZAGA FAUNA BABESLEKUA	Nº batidas																	3	4	7
		Corzos vistos																	2	7	9
		Corzos cazados																	0	3	3
	LEITZARAN EHIZA BARRUTIA	Nº batidas				15	14	16	13	17	17	18									110
		Corzos vistos				87	54	68	78	114	94	112									607
		Corzos cazados				0	5	14	11	23	21	33									107
	PAGOETA-LAURGAIN EHIZA BABESLEKUA	Nº batidas				5	2	3	1	3			4	1							19
		Corzos vistos				15	3	8	0	0			0	0							26
		Corzos cazados				0	0	0	0	0			0	0							0
	UDALAITZ EHIZA BABESLEKUA	Nº batidas				1				3		5	3	7							19
		Corzos vistos				5				10		16	8	11							50
		Corzos cazados				0				0		0	0	0							0
<b>CORZO</b>	ZCC 1. EK: DONOSTIALDEA- BIDASOALDEA	Nº batidas	3	1	3		9	8	10	5	6	4	11	10	6	11	5	34	36	35	197
		Corzos vistos	12	1	12		33	28	29	26	22	11	25	27	14	10	4	49	80	110	493
		Corzos cazados	2	1	3		13	8	8	12	13	5	11	7	5	4	2	28	41	38	201
		Nº batidas		1	3		10	61	61	114	150	150	184	222	217	169	179	301	240	239	2301



**ANEXO II. Tabla 3. Resultados de la caza de corzo, por unidad de gestión y tipo de batida.**

TIPO BATIDA	UD. GESTIÓN	DATOS	05/06	06/07	07/08	08/09	09/10	10/11	11/12	12/13	13/14	14/15	15/16	16/17	17/18	18/19	19/20	20/21	21/22	22/23	TOTAL
	ZCC 2. EK: BAJO DEBA-UROLA COSTA / DEBABARRENA-UROLA KOSTA	Corzos vistos		11	20		38	236	282	584	698	753	773	844	779	589	675	894	787	791	8754
		Corzos cazados		2	7		18	70	74	211	270	265	304	306	321	238	275	367	338	345	3411
	ZCC 3. EK: TOLOSALDEA	Nº batidas					2	5	20	30	41	70	78	74	38	32	22	63	51	46	572
		Corzos vistos					6	12	89	132	139	214	245	204	125	76	59	178	142	129	1750
		Corzos cazados					4	6	29	35	44	66	81	74	53	28	16	64	61	67	628
	ZCC 4. EK: GOIERRI	Nº batidas	4	4	5		4	14	45	43	68	61	63	81	80	41	33	76	55	65	742
		Corzos vistos	30	18	28		30	47	186	150	255	173	222	225	268	122	100	233	135	206	2428
		Corzos cazados	6	4	8		13	12	64	66	95	103	110	94	127	43	32	86	42	65	970
	ZCC 5. EK: ALTO DEBA / DEBAGOIENA	Nº batidas		2			13	32	52	88	84	141	172	162	143	127	104	158	116	134	1528
		Corzos vistos		7			31	107	233	380	412	571	645	607	641	331	287	424	296	327	5299
		Corzos cazados		2			8	30	47	106	111	176	233	220	210	147	116	179	130	126	1841
Total Nº batidas			12	25	37	722	797	788	682	1015	1337	1430	1795	2019	2101	1946	1986	2741	2409	2590	24432
Total Jab. vistos			64	112	164	1607	1786	2051	2091	3201	3861	3557	4460	4408	4324	2663	2806	3999	3073	3293	47520
Total Jab. cazados			16	31	53	311	394	501	503	933	1090	1182	1505	1508	1622	981	1046	1620	1205	1366	15867